



und Erden. . .	2	x	.	.	1200	Tabakerzeugnisse (ohne Abfälle) . . . . .	5	x
rdgas- . . . . .	-	-	-	-	1299	Veredlung von Erzeugnissen dieser Güter- abteilung . . . . .	-	-
ergbau . . . . .	2	x	.	.	13	Textilien . . . . .	237	x
und Erden. . .	92	x	4 232 700	32	1310	Textile Spinnstoffe und Garne. . . . .	10	17 099 206
. . . . .	22	x	196 962	7	1320	Gewebe. . . . .	43	69 407 753
. . . . .	157	x	4 410 627	31	1330	Textilveredlung. . . . .	48	x
. . . . .	10	x	9 609 047	5	1391	Gewirke und Gestricke. . . . .	12	x
erzeugnisse .	6	x	148 319	14	1392	Konfektionierte Textilwaren (ohne Bekleidung) . . . . .	70	x
oren, . . . . .	12	x	495 480	26	1393	Teppiche und textile Fußbodenbeläge, auch konfektioniert . . . . .	kg	14 36 845 082
. g. . . . .	42	x	1 211 722	35	1394	Seilerwaren . . . . .	kg	4 3 029 310
. . . . .	11	.	2 885 581	30	1395	Vliesstoffe (auch getränkt, bestrichen, überzogen oder mit Lagen versehen) und Erzeugnisse daraus (ohne Bekleidung). . . . .	kg	12 49 308 780
. . . . .	4	.	97 467	16	1396	Technische Textilien . . . . .	65	x
peiseeis) . . . . .	27	x	1 342 737	8	1399	Sonstige Textilwaren, a. n. g. . . . .	5	x
. . . . .	4	x	85 542 600	10	14	Bekleidung . . . . .	49	x
. . . . .	26	x	577 201	19	1411	Bekleidung aus Leder oder rekonstituiertem Leder (einschl. Mänteln) (ohne Bekleidungs- zubehör, Schuhe und Kopfbedeckungen) . . . . .	-	-
. . . . .	13	x	460 971	42	1412	Arbeits- und Berufsbekleidung . . . . .	St	11 1 075 085
. . . . .	508	x	3 186 592	26	1413	Sonstige Oberbekleidung (ohne Arbeits- und Berufsbekleidung). . . . .	St	19 5 795 500
. . . . .	55	.	.	.	1414	Wäsche. . . . .	11	x
. . . . .	2	.	.	.	1419	Bekleidung und Bekleidungszubehör, a. n. g. . . . .	12	x
. . . . .	7	.	.	30	1420	Pelzwaren . . . . .	-	-
. . . . .	41	.	605 557 331	26	1431	Strumpfwaren. . . . .	4	x
. . . . .	11	.	124 048 886	17	1439	Bekleidung a. n. g., aus Gewirken oder Gestricken Veredlung von Erzeugnissen dieser Güterab- teilung (ohne Bekleidung aus textilen Stoffen) . . . . .	St	4 .
. . . . .	24	x	474 688	18	1499	Leder und Lederwaren . . . . .	33	x
. . . . .	24	x	465 843	.	15	Leder und Lederfaserstoff; zugerichtete und gefärbte Felle . . . . .	4	x
ereitungen, n oder zum einem Inhalt	2	.	.	17	1511	Lederwaren (ohne Lederbekleidung und Schuhe) . . . . .	16	x
. . . . .	61	x	786 590	12	1520	Schuhe . . . . .	13	x
. . . . .	29	x	453 031	.	1599	Veredlung von Erzeugnissen dieser Güter- abteilung . . . . .	-	-
ereitet	26	.	.	.				
Güter-								

## Statistische Berichte Gäste und Übernachtungen im Reiseverkehr Nordrhein-Westfalens

Dezember 2018



# **Gäste und Übernachtungen im Reiseverkehr Nordrhein-Westfalens**

**Dezember 2018**

**Bestell-Nr. G413 2018 12  
(Kennziffer G IV – m 12/18)**

Herausgegeben von  
Information und Technik Nordrhein-Westfalen, Statistisches Landesamt  
Mauerstraße 51, 40476 Düsseldorf • Postfach 10 11 05, 40002 Düsseldorf  
Telefon 0211 9449-01 • Telefax 0211 9449-8000  
Internet: <http://www.it.nrw>  
E-Mail: [poststelle@it.nrw.de](mailto:poststelle@it.nrw.de)

Erschienen im Mai 2019

Alle Statistischen Berichte finden Sie als PDF-Datei zum kostenlosen  
Download in unserer Internet-Rubrik Aktuell / Publikationen.  
© Information und Technik NRW, Düsseldorf, 2019  
Auszugsweise Vervielfältigung und Verbreitung mit Quellenangabe gestattet.

# Inhalt

	Seite
<b>Hinweise</b> .....	4
<b>Vorbemerkungen</b> .....	5
<b>Grafiken</b> .....	6
 <b>Tabellenteil</b>	
1. Entwicklung der Ankünfte und Übernachtungen .....	8
2. Kapazität und Leistung der Beherbergungsstätten im Dezember 2018 nach	
2.1 Verwaltungsbezirken .....	9
2.2 Gemeindegruppen und Betriebsarten .....	23
2.3 Reisegebieten und Betriebsarten .....	27
2.4 Reisegebieten und Herkunftsländern .....	31
3. Leistung der Beherbergungsstätten von Januar bis Dezember 2018 nach	
3.1 Verwaltungsbezirken .....	44
3.2 Gemeindegruppen und Betriebsarten .....	58
3.3 Reisegebieten und Betriebsarten .....	62
3.4 Reisegebieten und Herkunftsländern .....	66
4. Leistung der Campingplätze nach Herkunftsländern .....	79
 <b>Karte</b>	
Reisegebiete in Nordrhein-Westfalen .....	81
Übersicht der Reisegebiete / Regionen in Nordrhein-Westfalen .....	82
 <b>Karte</b>	
Kur- und Erholungsorte in Nordrhein-Westfalen .....	83
Verzeichnis der Kurorte und Erholungsorte in Nordrhein-Westfalen .....	84
 <b>Veröffentlichungen</b> .....	 86

## Hinweise

### Städteregion Aachen – Änderung des Gebietsstandes

Seit dem 21. Oktober 2009 bilden die Stadt Aachen und die Gemeinden des aufgelösten Kreises Aachen nach dem Aachen-Gesetz die Städteregion Aachen. Die Städteregion Aachen ist Rechtsnachfolgerin des Kreises Aachen und besteht als Gemeindeverband aus Aachen, Alsdorf, Baesweiler, Eschweiler, Herzogenrath, Monschau, Roetgen, Simmerath, Stolberg (Rhd.) und Würselen. Die Stadt Aachen ist regionsangehörig und hat zugleich die Rechtsstellung einer kreisfreien Stadt nach Maßgabe des Aachen-Gesetzes.

Aufgrund der hierarchisch aufgebauten Systematik der „Amtlichen Gemeindeschlüssel“ kann diese Doppelrolle in der regionalen Struktur einer statistischen Kreistabelle nicht dargestellt werden. Bei den Gruppierungen „Kreisfreie Städte“ wird somit die Stadt Aachen nicht mehr aufgeführt, sondern – falls für die jeweilige Statistik Gemeindeergebnisse vorliegen – als kreisfreie Stadt Aachen in einer „darunter-Position“ zur Städteregion Aachen ausgewiesen. In diesem Fall gehen die Werte der Stadt Aachen nicht mehr in die Summe der kreisfreien Städte ein, sondern in die Summe der Kreise. Eine Vergleichbarkeit dieser Summen mit den Ergebnissen nach dem früheren Gebietsstand ist somit nicht mehr gegeben.

Abweichungen in den Summen ergeben sich aus dem Runden der Einzelwerte

Eventuelle Abweichungen der Monatswerte in Tabelle 1 gegenüber den Monatswerten vorangeangener Statistischer Berichte ergeben sich durch Nachmeldungen.

### Zeichenerklärung

(nach DIN 55 301)

0	weniger als die Hälfte von 1 in der letzten besetzten Stelle, jedoch mehr als nichts
–	nichts vorhanden (genau null)
...	Angabe fällt später an
x	Tabellenfach gesperrt, weil Aussage nicht sinnvoll
.	Zahlenwert unbekannt oder geheim zu halten

## Vorbemerkungen

In der Beherbergungsstatistik des Reiseverkehrs werden monatlich die angekommenen Gäste und Gästeübernachtungen in Beherbergungsbetrieben und auf Campingplätzen erfasst, wobei die Gäste aus dem Ausland nach dem Herkunftsland (ständiger Wohnsitz) untergliedert werden. Bei Beherbergungsbetrieben wird die Zahl der angebotenen Betten und bei Campingplätzen die Zahl der angebotenen Stellplätze erhoben. Einmal jährlich wird bei Betrieben der klassischen Hotellerie zum Stichtag 31. Juli die Zahl der angebotenen Gästezimmer erfasst und in der Juli-Ausgabe dieses Berichts veröffentlicht.

Die Rechtsgrundlage dieser Erhebung ist das „Gesetz zur Neuordnung der Statistik über die Beherbergung im Reiseverkehr (Beherbergungsstatistikgesetz – BeherbStatG) vom 22. Mai 2002“ (BGBl. I S. 1642), zuletzt geändert durch Artikel 1 des Gesetzes vom 23. November 2011 (BGBl. I S. 2298). Nach § 3 (I) dieses Gesetzes werden nur Beherbergungsbetriebe in die Erhebung einbezogen, die zehn und mehr Schlafgelegenheiten bzw. bei Campingplätzen zehn und mehr Stellplätze aufweisen.

### Darstellung der Ergebnisse

Die vorliegenden Monatsergebnisse enthalten vorläufige Zahlen. In der Regel weichen aber die endgültigen Ergebnisse nur geringfügig davon ab. In den aufsummierten Teiljahresergebnissen im zweiten Teil des Berichtes fließen jeweils nachträgliche Meldungen von Beherbergungsbetrieben ein, so dass diese Ergebnisse im Laufes des Jahres beständiger werden.

Zurzeit gibt es in Nordrhein-Westfalen zwei Gemeinden (von 396), die keine Beherbergungsstätte mit zehn und mehr Betten haben. Sie werden in der Erhebung nicht berücksichtigt.

Die Zahl der prädikatisierten Orte in Nordrhein-Westfalen beträgt zurzeit 72. Darunter befinden sich 10 Mineral-, Moor-, Sole- und Thermalbäder, 4 Heilklimatische Kurorte, 5 Kneippkurorte, 7 Kneippheilbäder, 16 Luftkurorte und 30 Erholungsorte. Eine Übersicht der Lage dieser Orte finden Sie am Ende des Berichtes.

### Entwicklung der Gästeankünfte in Nordrhein-Westfalen

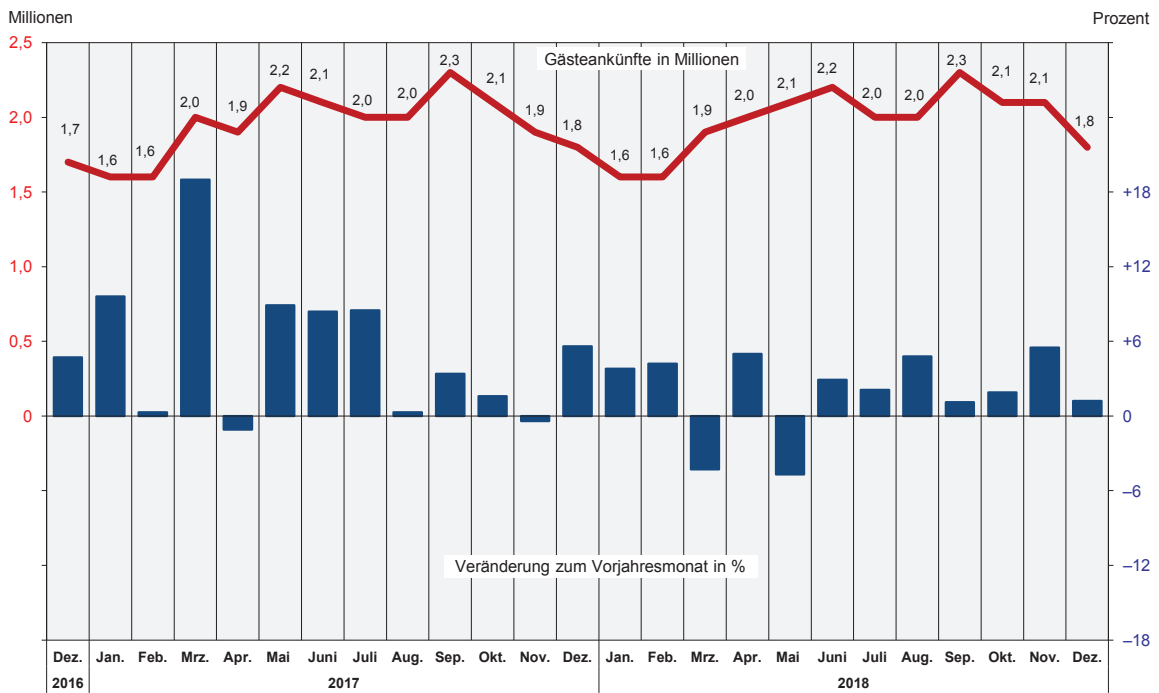

Grafik: IT.NRW

### Entwicklung der Gästeübernachtungen in Nordrhein-Westfalen

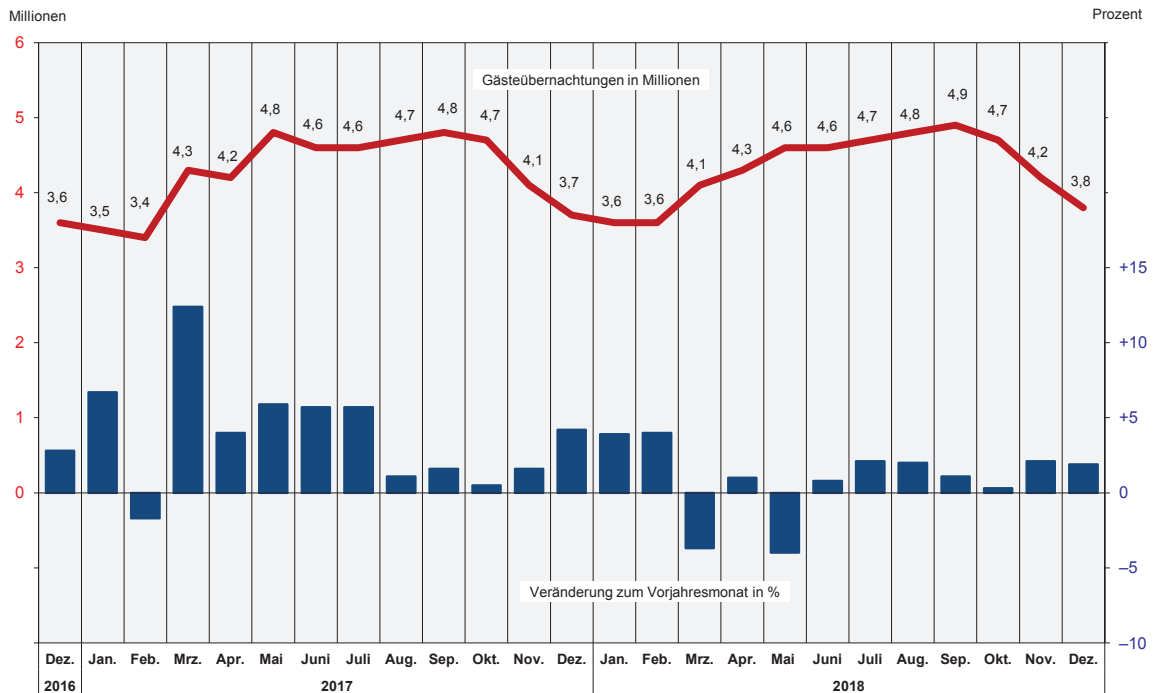

Grafik: IT.NRW

Übernachtungen in NRW je 1 000 Einwohner nach Reisegebieten  
sowie Anteil der deutschen und ausländischen Gäste im Dezember 2018

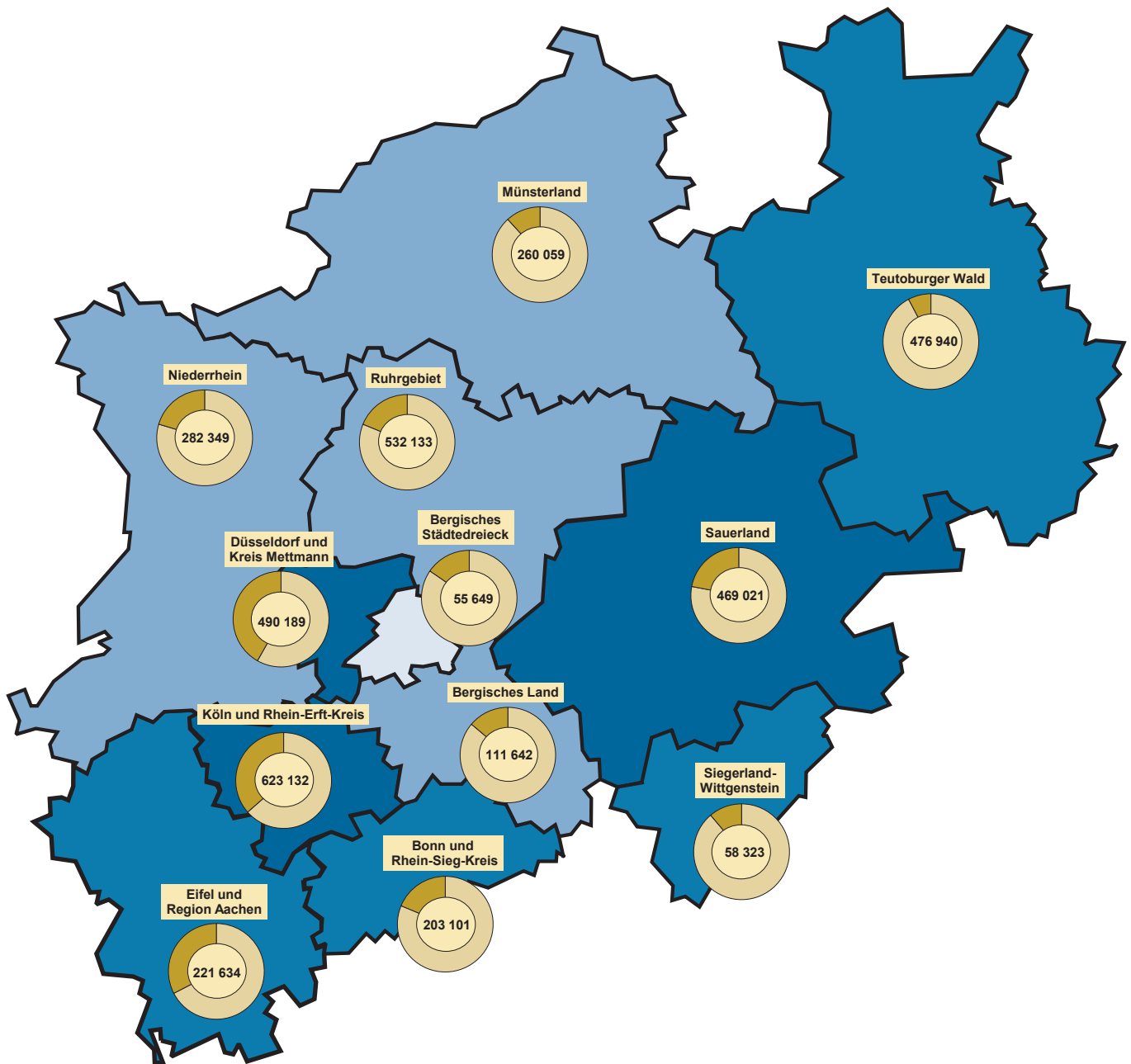

Beherbergungsintensität der  
Übernachtungen je 1 000 Einwohner

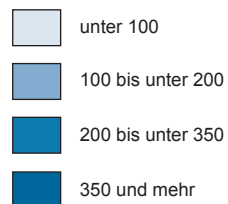

Kreisdiagramme

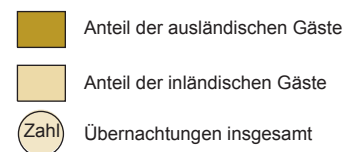

Grafik: IT.NRW



## 1. Entwicklung der Ankünfte und Übernachtungen

Zeitraum	Ankünfte		Übernachtungen		Ankünfte		Übernachtungen		
	aller Gäste	ausländischer Gäste	aller Gäste	ausländischer Gäste	aller Gäste	ausländischer Gäste	aller Gäste	ausländischer Gäste	
	Anzahl				Veränderungen zum Vorjahresmonat in %				
2016	Januar	1 432 163	320 256	3 277 124	672 027	+1,2	+1,9	+2,4	+1,8
	Februar	1 563 451	343 749	3 504 682	751 744	+4,2	+2,3	+3,2	-0,1
	März	1 651 998	366 223	3 833 474	765 466	-6,5	-3,1	-2,2	-2,9
	April	1 888 144	406 200	4 071 283	823 298	+11,2	+14,3	+5,9	+12,8
	Mai	2 006 489	421 733	4 502 835	870 767	-1,8	-1,8	-1,1	-3,2
	Juni	1 941 215	417 492	4 306 503	890 310	-2,6	+3,0	-0,3	+7,4
	Juli	1 845 853	432 398	4 363 338	967 576	+7,6	+2,6	+3,9	+0,2
	August	1 943 635	453 131	4 656 384	1 053 057	-4,8	-2,5	-2,0	-2,1
	September	2 193 417	472 865	4 731 382	960 786	+7,7	+15,3	+6,0	+14,8
	Oktober	2 057 737	461 426	4 699 659	984 539	+1,6	+1,4	+2,0	+1,5
	November	1 953 050	426 149	4 086 200	845 743	+3,9	+6,4	+3,2	+5,5
	Dezember	1 670 910	427 992	3 564 026	831 830	+4,7	+2,3	+2,8	+0,1
2017	Januar	1 569 291	377 535	3 495 705	782 704	+9,6	+17,9	+6,7	+16,5
	Februar	1 568 882	346 055	3 443 882	739 757	+0,3	+0,7	-1,7	-1,6
	März	1 965 755	454 070	4 307 943	939 532	+19,0	+24,0	+12,4	+22,7
	April	1 867 867	411 341	4 233 414	834 527	-1,1	+1,3	+4,0	+1,4
	Mai	2 185 681	504 717	4 768 512	1 038 982	+8,9	+19,7	+5,9	+19,3
	Juni	2 103 494	423 963	4 550 572	853 302	+8,4	+1,5	+5,7	-4,2
	Juli	2 002 129	464 190	4 611 097	1 018 926	+8,5	+7,4	+5,7	+5,3
	August	1 950 378	480 742	4 705 859	1 107 181	+0,3	+6,1	+1,1	+5,1
	September	2 266 913	470 922	4 808 111	953 930	+3,4	-0,4	+1,6	-0,7
	Oktober	2 090 109	453 989	4 722 086	961 527	+1,6	-1,6	+0,5	-2,3
	November	1 944 900	429 149	4 149 757	877 260	-0,4	+0,7	+1,6	+3,7
	Dezember	1 763 663	454 757	3 712 520	884 185	+5,6	+6,3	+4,2	+6,3
2018	Januar	1 628 880	385 771	3 633 268	814 602	+3,8	+2,2	+3,9	+4,1
	Februar	1 633 995	355 431	3 581 843	753 874	+4,2	+2,7	+4,0	+1,9
	März	1 881 579	426 026	4 149 018	854 579	-4,3	-6,2	-3,7	-9,0
	April	1 960 742	438 863	4 275 128	877 918	+5,0	+6,7	+1,0	+5,2
	Mai	2 083 583	433 740	4 578 751	872 253	-4,7	-14,1	-4,0	-16,0
	Juni	2 165 462	427 563	4 586 548	837 389	+2,9	+0,8	+0,8	-1,9
	Juli	2 044 143	474 428	4 706 900	1 018 617	+2,1	+2,2	+2,1	-
	August	2 043 271	502 327	4 800 439	1 137 336	+4,8	+4,5	+2,0	+2,7
	September	2 292 975	467 545	4 860 551	940 028	+1,1	-0,7	+1,1	-1,5
	Oktober	2 129 904	457 654	4 734 131	934 495	+1,9	+0,8	+0,3	-2,8
	November	2 051 136	433 284	4 236 282	843 252	+5,5	+1,0	+2,1	-3,9
	Dezember	1 784 987	463 723	3 784 172	901 503	+1,2	+2,0	+1,9	+2,0

## 2.1 Kapazität und Leistung der Beherbergungsstätten nach Verwaltungsbezirken

Dezember 2018

Amtliche Schlüsselnummer	Verwaltungsbezirk	Betriebe		Betten			Mittlere Aufenthaltsdauer <sup>3)</sup>	
		geöffnete	Veränderung <sup>1)</sup>	angebotene	Veränderung <sup>1)</sup>	mittlere Auslastung <sup>2)</sup>	aller Gäste	ausländischer Gäste
	<b>Kreisfreie Städte</b>							
<b>111 000</b>	<b>Düsseldorf</b>	<b>227</b>	<b>+3,2</b>	<b>28 309</b>	<b>+4,8</b>	<b>49,3</b>	<b>1,6</b>	<b>1,7</b>
<b>112 000</b>	<b>Duisburg</b>	<b>49</b>	<b>-2,0</b>	<b>3 661</b>	<b>-2,5</b>	<b>37,2</b>	<b>1,9</b>	<b>1,7</b>
<b>113 000</b>	<b>Essen</b>	<b>94</b>	<b>+3,3</b>	<b>10 327</b>	<b>+10,3</b>	<b>42,5</b>	<b>1,9</b>	<b>1,8</b>
<b>114 000</b>	<b>Krefeld</b>	<b>24</b>	<b>+4,3</b>	<b>1 841</b>	<b>-2,1</b>	<b>32,4</b>	<b>1,7</b>	<b>1,6</b>
<b>116 000</b>	<b>Mönchengladbach</b>	<b>30</b>	<b>-</b>	<b>2 283</b>	<b>+2,9</b>	<b>39,9</b>	<b>1,8</b>	<b>2,0</b>
<b>117 000</b>	<b>Mülheim an der Ruhr</b>	<b>31</b>	<b>+3,3</b>	<b>1 729</b>	<b>+2,9</b>	<b>24,9</b>	<b>1,8</b>	<b>2,0</b>
<b>119 000</b>	<b>Oberhausen</b>	<b>29</b>	<b>+16,0</b>	<b>2 616</b>	<b>+3,4</b>	<b>51,4</b>	<b>2,1</b>	<b>1,8</b>
<b>120 000</b>	<b>Remscheid</b>	<b>17</b>	<b>-5,6</b>	<b>888</b>	<b>-0,9</b>	<b>29,3</b>	<b>1,6</b>	<b>1,5</b>
<b>122 000</b>	<b>Solingen</b>	<b>18</b>	<b>-5,3</b>	<b>849</b>	<b>-12,6</b>	<b>25,5</b>	<b>1,8</b>	<b>2,8</b>
<b>124 000</b>	<b>Wuppertal</b>	<b>44</b>	<b>+4,8</b>	<b>3 830</b>	<b>+5,5</b>	<b>39,1</b>	<b>2,4</b>	<b>2,0</b>
<b>154 000</b>	<b>Kreis Kleve</b>	<b>128</b>	<b>+4,1</b>	<b>5 595</b>	<b>+1,7</b>	<b>25,0</b>	<b>2,1</b>	<b>1,9</b>
154 004	Bedburg-Hau	3	-	85	-	30,7	2,5	4,3
154 008	Emmerich am Rhein, Stadt	10	-9,1	253	+3,7	26,4	2,5	3,7
154 012	Geldern, Stadt	11	+22,2	554	+18,1	45,5	4,0	2,9
154 016	Goch, Stadt	11	+10,0	472	+1,3	22,3	2,0	2,0
154 020	Issum	3	-	32	-	33,4	3,2	2,7
154 024	Kalkar, Stadt	8	-11,1	1 159	-4,9	21,6	1,9	2,2
154 028	Kerken	4	+33,3	86	+17,8	14,2	1,6	2,0
154 032	Kevelaer, Stadt	20	-	687	-6,3	16,2	2,1	2,4
154 036	Kleve, Stadt	14	+16,7	728	+4,9	25,2	1,8	1,6
154 040	Kranenburg	6	-14,3	295	-3,9	15,7	2,2	2,6
154 044	Rees, Stadt	10	-	273	-	31,7	1,7	1,6
154 048	Rheurdt	5	-	129	-10,4	16,2	2,1	-
154 052	Straelen, Stadt	7	+16,7	207	+16,3	24,2	1,7	2,7
154 056	Uedem	4	+33,3	175	-	26,9	3,7	1,0
154 060	Wachtendonk	5	-	67	-8,2	19,2	1,8	1,5
154 064	Weeze	7	-	393	+15,9	28,2	1,2	1,0
<b>158 000</b>	<b>Kreis Mettmann</b>	<b>100</b>	<b>+5,3</b>	<b>7 427</b>	<b>+8,0</b>	<b>33,6</b>	<b>1,7</b>	<b>1,7</b>
158 004	Erkrath, Stadt	4	-	244	-	32,0	1,7	1,7
158 008	Haan, Stadt	5	-	456	+2,7	32,0	1,9	2,0
158 012	Heiligenhaus, Stadt	4	-	212	-	.	.	.
158 016	Hilden, Stadt	13	-	1 105	+7,1	34,1	2,3	2,3
158 020	Langenfeld (Rhld.), Stadt	11	+10,0	445	+8,3	30,3	1,9	2,0
158 024	Mettmann, Stadt	10	+42,9	1 048	+7,9	37,5	1,8	1,9
158 026	Monheim am Rhein, Stadt	8	+33,3	772	+95,4	28,8	1,4	1,2
158 028	Ratingen, Stadt	29	-3,3	2 531	-0,2	36,9	1,6	1,7
158 032	Velbert, Stadt	14	+7,7	565	-0,5	26,3	1,7	2,0
158 036	Wülfrath, Stadt	2	-33,3	49	-23,4	.	.	.
<b>162 000</b>	<b>Rhein-Kreis Neuss</b>	<b>87</b>	<b>+2,4</b>	<b>6 191</b>	<b>-1,8</b>	<b>39,0</b>	<b>2,2</b>	<b>1,8</b>
162 004	Dormagen, Stadt	15	-6,3	722	-3,0	41,4	3,8	2,3
162 008	Grevenbroich, Stadt	14	+55,6	610	+10,1	19,7	2,0	1,8
162 012	Jüchen	3	-	91	-3,2	16,9	1,6	1,5
162 016	Kaarst, Stadt	8	-	559	-0,2	28,1	1,4	1,6
162 020	Korschenbroich, Stadt	7	+16,7	329	+3,1	68,5	11,2	1,6
162 022	Meerbusch, Stadt	17	-5,6	897	-4,7	51,5	5,8	5,8
162 024	Neuss, Stadt	18	-10,0	2 886	-3,6	39,3	1,6	1,6
162 028	Rommerskirchen	5	-	97	-	11,0	2,2	2,0
<b>166 000</b>	<b>Kreis Viersen</b>	<b>62</b>	<b>-4,6</b>	<b>2 616</b>	<b>+4,3</b>	<b>22,1</b>	<b>2,1</b>	<b>2,1</b>
166 004	Brüggen	8	-11,1	290	-3,3	11,3	1,9	1,9
166 008	Grefrath	3	-	193	-	23,3	2,7	2,0
166 012	Kempfen, Stadt	6	-14,3	238	-18,5	29,7	3,1	3,0
166 016	Nettetal, Stadt	14	-6,7	920	+23,2	17,1	2,0	1,8
166 020	Niederkrüchten	8	+14,3	81	+35,0	23,9	2,0	1,8
166 024	Schwalmtal	2	-	40	-	.	.	.
166 028	Tönisvorst, Stadt	4	-	68	-6,8	.	.	.
166 032	Viersen, Stadt	8	-	200	-2,9	27,6	1,6	1,5
166 036	Willich, Stadt	9	-10,0	586	-1,7	29,8	1,9	2,4
<b>170 000</b>	<b>Kreis Wesel</b>	<b>108</b>	<b>+1,9</b>	<b>4 667</b>	<b>+1,9</b>	<b>31,9</b>	<b>1,9</b>	<b>1,9</b>
170 004	Alpen	5	+66,7	69	+60,5	39,8	2,0	1,9
170 008	Dinslaken, Stadt	11	-	379	+1,1	32,7	2,1	2,3
170 012	Hamminkeln, Stadt	8	-	324	+5,2	57,7	5,3	5,8
170 016	Hünxe	5	-	116	-	15,7	1,3	1,1
170 020	Kamp-Lintfort, Stadt	5	-	391	+69,3	23,9	1,7	1,8

1) Veränderung gegenüber dem Vorjahresmonat in % – 2) mittlere Auslastung = (Übernachtungen / angebotene Bettentage) \* 100 – 3) mittlere Aufenthaltsdauer (in Tagen) = Übernachtungen / Ankünfte

## Noch: 2.1 Kapazität und Leistung der Beherbergungsstätten nach Verwaltungsbezirken

Dezember 2018

Amtliche Schlüsselnummer	Verwaltungsbezirk	Ankünfte				Übernachtungen			
		aller Gäste	Veränderung <sup>1)</sup>	ausländischer Gäste	Veränderung <sup>1)</sup>	aller Gäste	Veränderung <sup>1)</sup>	ausländischer Gäste	Veränderung <sup>1)</sup>
	<b>Kreisfreie Städte</b>								
<b>111 000</b>	<b>Düsseldorf</b>	<b>265 292</b>	<b>+1,9</b>	<b>110 549</b>	<b>+4,5</b>	<b>416 853</b>	<b>+4,3</b>	<b>186 180</b>	<b>+6,6</b>
<b>112 000</b>	<b>Duisburg</b>	<b>21 990</b>	<b>+9,3</b>	<b>5 340</b>	<b>+0,9</b>	<b>40 939</b>	<b>+3,0</b>	<b>8 915</b>	<b>-4,5</b>
<b>113 000</b>	<b>Essen</b>	<b>70 346</b>	<b>+16,6</b>	<b>17 142</b>	<b>+22,6</b>	<b>131 666</b>	<b>+13,6</b>	<b>30 014</b>	<b>+21,1</b>
<b>114 000</b>	<b>Krefeld</b>	<b>10 887</b>	<b>-4,3</b>	<b>2 238</b>	<b>-18,1</b>	<b>18 010</b>	<b>+0,4</b>	<b>3 691</b>	<b>-19,1</b>
<b>116 000</b>	<b>Mönchengladbach</b>	<b>14 314</b>	<b>+2,1</b>	<b>2 938</b>	<b>+13,9</b>	<b>25 147</b>	<b>+10,6</b>	<b>5 880</b>	<b>+26,4</b>
<b>117 000</b>	<b>Mülheim an der Ruhr</b>	<b>7 134</b>	<b>-11,8</b>	<b>1 194</b>	<b>+11,6</b>	<b>12 622</b>	<b>-11,9</b>	<b>2 350</b>	<b>+13,5</b>
<b>119 000</b>	<b>Oberhausen</b>	<b>20 526</b>	<b>+0,4</b>	<b>5 478</b>	<b>-15,1</b>	<b>42 259</b>	<b>+1,6</b>	<b>9 776</b>	<b>-12,1</b>
<b>120 000</b>	<b>Remscheid</b>	<b>4 852</b>	<b>+2,9</b>	<b>704</b>	<b>-33,5</b>	<b>7 659</b>	<b>-4,4</b>	<b>1 088</b>	<b>-43,6</b>
<b>122 000</b>	<b>Solingen</b>	<b>3 399</b>	<b>-4,5</b>	<b>457</b>	<b>+10,7</b>	<b>6 178</b>	<b>-0,4</b>	<b>1 293</b>	<b>+64,7</b>
<b>124 000</b>	<b>Wuppertal</b>	<b>17 443</b>	<b>+9,2</b>	<b>3 140</b>	<b>+1,2</b>	<b>41 812</b>	<b>+12,2</b>	<b>6 178</b>	<b>+10,8</b>
<b>154 000</b>	<b>Kreis Kleve</b>	<b>22 141</b>	<b>-2,0</b>	<b>5 491</b>	<b>+1,0</b>	<b>46 107</b>	<b>-0,4</b>	<b>10 282</b>	<b>-0,4</b>
154 004	Bedburg-Hau	341	+25,8	118	+168,2	844	+13,1	502	+19,0
154 008	Emmerich am Rhein, Stadt	831	-22,4	165	-30,7	2 067	-4,6	604	+2,5
154 012	Geldern, Stadt	2 002	+6,9	124	+18,1	8 030	+1,4	357	+28,4
154 016	Goch, Stadt	2 612	+13,8	517	+13,6	5 215	+6,5	1 037	+1,6
154 020	Issum	126	-15,4	58	+18,4	405	+23,1	156	+45,8
154 024	Kalkar, Stadt	4 141	+2,7	1 598	+15,9	8 049	+9,6	3 510	+25,4
154 028	Kerken	270	+1,5	60	+9,1	436	-16,3	120	-20,5
154 032	Kevelaer, Stadt	1 720	-19,6	215	-37,1	3 639	-25,7	519	-52,5
154 036	Kleve, Stadt	3 186	-1,8	675	-18,8	5 718	+1,6	1 101	-21,3
154 040	Kranenburg	655	+3,8	32	-5,9	1 446	+5,0	84	-58,8
154 044	Rees, Stadt	1 592	+3,9	222	-15,3	2 747	+12,3	361	-9,5
154 048	Rheurdt	272	-34,5	-	-100,0	581	-31,8	-	-100,0
154 052	Straelen, Stadt	937	-7,1	97	-2,0	1 589	-2,0	261	+33,8
154 056	Uedem	391	-34,2	9	+28,6	1 466	-9,8	9	+28,6
154 060	Wachtendonk	231	-1,3	11	-8,3	413	-16,1	17	-78,8
154 064	Weeze	2 834	-0,2	1 590	+5,3	3 462	+1,4	1 644	+5,0
<b>158 000</b>	<b>Kreis Mettmann</b>	<b>42 600</b>	<b>+10,0</b>	<b>10 961</b>	<b>+31,6</b>	<b>73 336</b>	<b>+13,6</b>	<b>18 808</b>	<b>+25,6</b>
158 004	Erkrath, Stadt	1 345	-7,3	471	+1,1	2 306	-12,9	810	-13,9
158 008	Haan, Stadt	1 890	+1,3	327	-5,2	3 559	+8,4	651	+8,9
158 012	Heiligenhaus, Stadt	.	.	.	.	.	.	.	.
158 016	Hilden, Stadt	5 148	+20,2	915	+98,5	11 692	+27,9	2 089	+75,3
158 020	Langenfeld (Rhld.), Stadt	2 222	+6,5	217	+14,8	4 184	+22,1	428	+37,2
158 024	Mettmann, Stadt	6 704	+7,2	1 925	+5,5	11 766	+8,1	3 603	+4,7
158 026	Monheim am Rhein, Stadt	5 000	+83,6	2 791	+451,6	6 803	+55,7	3 486	+240,4
158 028	Ratingen, Stadt	16 965	+0,3	3 921	-6,2	26 934	+7,9	6 584	+6,7
158 032	Velbert, Stadt	2 456	+6,7	182	-25,4	4 248	+12,7	368	-25,5
158 036	Wülfrath, Stadt	.	.	.	.	.	.	.	.
<b>162 000</b>	<b>Rhein-Kreis Neuss</b>	<b>32 336</b>	<b>-8,9</b>	<b>8 305</b>	<b>-23,1</b>	<b>72 269</b>	<b>-3,1</b>	<b>15 197</b>	<b>-8,2</b>
162 004	Dormagen, Stadt	2 314	+4,8	734	+4,7	8 885	+2,8	1 684	+37,4
162 008	Grevenbroich, Stadt	1 894	+4,0	121	-60,3	3 726	-10,5	213	-65,0
162 012	Jüchen	299	+8,7	102	-23,9	476	-1,0	149	-34,6
162 016	Kaarst, Stadt	3 376	+12,5	859	+21,0	4 771	+7,9	1 417	+30,6
162 020	Korschenbroich, Stadt	623	+7,4	100	x	6 957	-2,0	161	x
162 022	Meerbusch, Stadt	2 273	-20,5	347	-12,8	13 263	-12,9	2 004	+8,4
162 024	Neuss, Stadt	21 403	-12,7	5 992	-29,4	33 859	-0,4	9 471	-16,8
162 028	Rommerskirchen	154	-36,1	50	-25,4	332	-40,8	98	-35,9
<b>166 000</b>	<b>Kreis Viersen</b>	<b>9 059</b>	<b>-9,2</b>	<b>1 360</b>	<b>+21,2</b>	<b>18 679</b>	<b>-5,8</b>	<b>2 827</b>	<b>+34,2</b>
166 004	Brüggen	743	-10,9	95	+5,6	1 381	-16,4	181	+19,9
166 008	Grefrath	524	-1,1	44	+76,0	1 393	+12,4	86	-44,5
166 012	Kempen, Stadt	1 014	-17,0	115	-10,2	3 189	-23,0	341	-7,3
166 016	Nettetal, Stadt	2 223	-18,3	388	+27,6	4 436	-12,3	717	+78,4
166 020	Niederkrüchten	333	-9,8	80	+81,8	674	-8,3	146	+180,8
166 024	Schwalmtal	.	.	.	.	.	.	.	.
166 028	Tönisvorst, Stadt	.	.	.	.	.	.	.	.
166 032	Viersen, Stadt	1 047	+6,0	99	-30,3	1 713	+20,6	144	-31,4
166 036	Willich, Stadt	2 667	-5,3	463	+43,8	5 188	+5,9	1 101	+66,8
<b>170 000</b>	<b>Kreis Wesel</b>	<b>25 064</b>	<b>+1,5</b>	<b>4 456</b>	<b>-9,1</b>	<b>46 376</b>	<b>-0,1</b>	<b>8 460</b>	<b>-15,8</b>
170 004	Alpen	445	+198,7	86	x	902	+185,4	163	x
170 008	Dinslaken, Stadt	1 724	-0,7	455	-6,2	3 572	+6,4	1 036	+14,1
170 012	Hamminkeln, Stadt	917	-7,0	52	-25,7	4 880	+0,1	303	-59,1
170 016	Hünxe	453	+28,7	105	+1,9	606	+31,5	120	-17,2
170 020	Kamp-Lintfort, Stadt	1 682	+12,9	145	+54,3	2 892	+19,6	259	+69,3

Anmerkungen Seite 9

## Noch: 2.1 Kapazität und Leistung der Beherbergungsstätten nach Verwaltungsbezirken

Dezember 2018

Amtliche Schlüsselnummer	Verwaltungsbezirk	Betriebe		Betten			Mittlere Aufenthaltsdauer <sup>3)</sup>	
		geöffnete	Veränderung <sup>1)</sup>	angebotene	Veränderung <sup>1)</sup>	mittlere Auslastung <sup>2)</sup>	aller Gäste	ausländischer Gäste
	<b>Noch: Kreis Wesel</b>							
170 024	Moers, Stadt	14	+16,7	768	+7,4	37,7	1,5	1,6
170 028	Neukirchen-Vluyn, Stadt	3	–	212	–	31,7	1,8	2,0
170 032	Rheinberg, Stadt	6	–25,0	161	–36,4	28,2	1,7	1,8
170 036	Schermbek	10	–9,1	500	–15,8	31,4	1,7	1,8
170 040	Sonsbeck	5	–16,7	125	–10,7	14,9	2,8	5,0
170 044	Voerde (Niederrhein), Stadt	3	–	149	+4,9	21,7	2,0	1,7
170 048	Wesel, Stadt	14	+7,7	785	+3,6	36,5	1,8	2,2
170 052	Xanten, Stadt	19	+5,6	688	–0,7	22,6	1,6	1,9
<b>100 000</b>	<b>Reg.-Bez. Düsseldorf</b>	<b>1 048</b>	<b>+2,5</b>	<b>82 829</b>	<b>+3,9</b>	<b>40,3</b>	<b>1,8</b>	<b>1,7</b>
	<b>Kreisfreie Städte</b>							
<b>314 000</b>	<b>Bonn</b>	<b>98</b>	<b>+3,2</b>	<b>9 169</b>	<b>+1,7</b>	<b>44,2</b>	<b>1,8</b>	<b>2,0</b>
<b>315 000</b>	<b>Köln</b>	<b>280</b>	<b>–</b>	<b>32 726</b>	<b>+0,6</b>	<b>52,4</b>	<b>1,7</b>	<b>1,8</b>
<b>316 000</b>	<b>Leverkusen</b>	<b>22</b>	<b>+4,8</b>	<b>1 532</b>	<b>+1,9</b>	<b>39,1</b>	<b>1,9</b>	<b>2,2</b>
	<b>Städteregion Aachen</b>	<b>181</b>	<b>–2,7</b>	<b>9 699</b>	<b>–1,8</b>	<b>45,4</b>	<b>1,9</b>	<b>1,8</b>
334 002	Aachen, kreisfreie Stadt	64	–	5 482	+0,2	56,1	1,8	1,7
334 004	Alsdorf, Stadt	4	–	121	–0,8	37,0	1,8	1,7
334 008	Baesweiler, Stadt	4	–	115	+3,6	24,6	1,8	2,5
334 012	Eschweiler, Stadt	13	+8,3	305	+7,0	27,8	1,7	1,4
334 016	Herzogenrath, Stadt	4	–	124	–2,4	40,1	1,7	10,9
334 020	Monschau, Stadt	36	+2,9	1 214	–1,1	32,7	1,9	1,6
334 024	Roetgen	7	–	151	+2,0	23,2	1,6	1,7
334 028	Simmerath	35	–12,5	1 512	–9,9	28,1	4,2	3,0
334 032	Stolberg (Rhld.), Stadt	8	–11,1	385	–1,3	31,1	1,9	1,7
334 036	Würselen, Stadt	6	–14,3	290	–8,2	47,5	1,8	1,9
<b>358 000</b>	<b>Kreis Düren</b>	<b>85</b>	<b>–1,2</b>	<b>4 052</b>	<b>+5,0</b>	<b>29,3</b>	<b>2,5</b>	<b>3,4</b>
358 004	Aldenhoven	2	–33,3	24	–41,5	.	.	.
358 008	Düren, Stadt	14	+7,7	777	+44,4	30,5	1,8	1,9
358 012	Heimbach, Stadt	20	–9,1	1 506	–5,1	38,4	3,9	4,3
358 016	Hürtgenwald	7	–	310	–0,6	36,0	1,9	2,2
358 020	Inden	2	–	44	–12,0	.	.	.
358 024	Jülich, Stadt	9	–	478	+5,3	23,1	1,7	1,9
358 028	Kreuzau	4	–20,0	118	–9,2	11,0	2,0	1,7
358 032	Langerwehe	2	+100,0	20	+100,0	.	.	.
358 036	Linnich, Stadt	3	–	55	–	19,2	1,6	2,3
358 040	Merzenich	1	–	22	–	.	.	.
358 044	Nideggen, Stadt	16	–	564	+0,9	12,7	2,9	2,3
358 048	Niederzier	4	+33,3	107	+42,7	27,7	2,1	2,0
358 052	Nörvenich	1	–	27	–	.	.	.
358 056	Titz	–	–	–	–	–	–	–
358 060	Vettweiß	–	–	–	–	–	–	–
<b>362 000</b>	<b>Rhein-Erft-Kreis</b>	<b>115</b>	<b>–0,9</b>	<b>7 673</b>	<b>–1,1</b>	<b>44,1</b>	<b>2,6</b>	<b>1,9</b>
362 004	Bedburg, Stadt	6	+20,0	329	+5,8	23,2	1,7	5,8
362 008	Bergheim, Stadt	15	–6,3	464	–5,3	31,5	3,7	2,9
362 012	Brühl, Stadt	19	–	2 700	–0,3	52,4	2,5	1,4
362 016	Elsdorf, Stadt	5	–	103	+3,0	13,4	2,5	4,7
362 020	Erfstadt, Stadt	9	–18,2	174	–34,3	19,2	2,1	–
362 024	Frechen, Stadt	11	–	753	–7,8	39,6	1,8	1,9
362 028	Hürth, Stadt	17	+6,3	1 533	+0,6	58,4	4,1	2,8
362 032	Kerpen, Stadt	18	+5,9	940	+13,0	30,8	2,5	1,9
362 036	Pulheim, Stadt	9	–	380	–	31,5	1,8	1,6
362 040	Wesseling, Stadt	6	–14,3	297	–10,5	33,4	2,2	1,7
<b>366 000</b>	<b>Kreis Euskirchen</b>	<b>132</b>	<b>–5,0</b>	<b>5 756</b>	<b>–0,5</b>	<b>26,0</b>	<b>3,0</b>	<b>3,6</b>
366 004	Bad Münstereifel, Stadt	18	–5,3	621	–1,9	28,3	1,8	1,5
366 008	Blankenheim	20	+5,3	649	+1,2	11,8	3,0	2,6
366 012	Dahlem	10	–16,7	1 059	–0,9	27,6	4,8	6,5
366 016	Euskirchen, Stadt	11	–15,4	542	–5,2	29,5	1,7	1,4
366 020	Hellenthal	21	–	513	–	12,2	2,0	1,9
366 024	Kall	11	–8,3	506	–4,3	25,6	2,3	1,6
366 028	Mechernich, Stadt	10	–	241	+2,6	.	.	.
366 032	Nettersheim	9	–18,2	581	–4,6	46,0	12,4	4,2
366 036	Schleiden, Stadt	16	–	908	+6,7	22,9	2,9	3,5
366 040	Weilerswist	1	–	18	–	.	.	.
366 044	Zülpich, Stadt	5	–	118	+1,7	53,7	5,4	2,7

Anmerkungen Seite 9

## Noch: 2.1 Kapazität und Leistung der Beherbergungsstätten nach Verwaltungsbezirken

Dezember 2018

Amtliche Schlüsselnummer	Verwaltungsbezirk	Ankünfte				Übernachtungen			
		aller Gäste	Veränderung <sup>1)</sup>	ausländischer Gäste	Veränderung <sup>1)</sup>	aller Gäste	Veränderung <sup>1)</sup>	ausländischer Gäste	Veränderung <sup>1)</sup>
	<b>Noch: Kreis Wesel</b>								
170 024	Moers, Stadt	5 833	+4,8	1 849	-6,2	8 977	-4,9	2 965	-18,5
170 028	Neukirchen-Vluyn, Stadt	1 164	-25,6	177	-32,4	2 041	-24,4	347	-29,5
170 032	Rheinberg, Stadt	830	-13,8	256	-10,2	1 409	-19,9	469	-26,8
170 036	Schermbach	2 500	+0,1	178	-31,0	4 277	+4,8	319	-16,9
170 040	Sonsbeck	415	+68,7	20	-50,0	1 177	+22,7	100	-53,5
170 044	Voerde (Niederrhein), Stadt	505	-4,5	47	-	1 004	-4,0	79	-8,1
170 048	Wesel, Stadt	4 944	-0,7	836	-13,7	8 742	+0,9	1 833	-10,6
170 052	Xanten, Stadt	3 652	+0,7	250	-18,0	5 897	-6,9	467	-18,6
<b>100 000</b>	<b>Reg.-Bez. Düsseldorf</b>	<b>567 383</b>	<b>+3,0</b>	<b>179 753</b>	<b>+3,9</b>	<b>999 912</b>	<b>+4,7</b>	<b>310 939</b>	<b>+6,0</b>
	<b>Kreisfreie Städte</b>								
<b>314 000</b>	<b>Bonn</b>	<b>64 647</b>	<b>-2,0</b>	<b>12 610</b>	<b>-13,8</b>	<b>118 877</b>	<b>+0,9</b>	<b>25 261</b>	<b>-15,9</b>
<b>315 000</b>	<b>Köln</b>	<b>313 967</b>	<b>-0,3</b>	<b>119 919</b>	<b>+3,4</b>	<b>521 004</b>	<b>+1,0</b>	<b>212 959</b>	<b>+3,0</b>
<b>316 000</b>	<b>Leverkusen</b>	<b>9 932</b>	<b>-8,2</b>	<b>2 969</b>	<b>-7,6</b>	<b>18 529</b>	<b>-3,5</b>	<b>6 617</b>	<b>+0,1</b>
<b>334 000</b>	<b>Städteregion Aachen</b>	<b>70 731</b>	<b>-0,2</b>	<b>27 191</b>	<b>+3,7</b>	<b>136 593</b>	<b>+3,2</b>	<b>47 933</b>	<b>+3,0</b>
334 002	Aachen, kreisfreie Stadt	52 786	+3,4	21 311	+10,6	96 455	+5,8	37 059	+9,6
334 004	Alsdorf, Stadt	577	+7,2	107	+105,8	1 058	+9,1	179	+33,6
334 008	Baesweiler, Stadt	368	+1,1	70	-11,4	661	+20,6	177	+33,1
334 012	Eschweiler, Stadt	1 513	-30,4	277	-75,2	2 631	-23,4	392	-77,9
334 016	Herzogenrath, Stadt	918	+17,1	10	-9,1	1 541	-37,9	109	+186,8
334 020	Monschau, Stadt	6 645	+5,0	3 503	+20,1	12 478	+13,0	5 478	+13,7
334 024	Roetgen	730	+20,9	213	+43,9	1 176	+23,7	359	+66,2
334 028	Simmerath	3 083	-37,9	947	-41,4	12 972	-8,6	2 830	-26,6
334 032	Stolberg (Rhld.), Stadt	1 821	-2,7	370	-32,6	3 510	+9,2	626	-25,3
334 036	Würselen, Stadt	2 290	+3,6	383	-15,8	4 111	-5,2	724	-19,2
<b>358 000</b>	<b>Kreis Düren</b>	<b>15 073</b>	<b>+21,0</b>	<b>4 558</b>	<b>+54,1</b>	<b>38 017</b>	<b>+0,2</b>	<b>15 551</b>	<b>+1,6</b>
358 004	Aldenhoven	.	.	.	.	.	.	.	.
358 008	Düren, Stadt	4 120	+11,7	767	+20,0	7 221	+18,1	1 486	+44,1
358 012	Heimbach, Stadt	4 580	+111,4	2 771	+206,9	17 828	-0,6	11 925	+4,6
358 016	Hürtgenwald	1 765	+15,7	279	-25,6	3 285	-0,3	624	-28,0
358 020	Inden	.	.	.	.	.	.	.	.
358 024	Jülich, Stadt	2 192	-9,9	420	-35,5	3 766	-9,1	784	-27,7
358 028	Kreuzau	193	+2,1	30	+200,0	382	-33,0	50	+108,3
358 032	Langerwehe	.	.	.	.	.	.	.	.
358 036	Linnich, Stadt	211	+1,4	40	-	328	-11,1	93	-2,1
358 040	Merzenich	.	.	.	.	.	.	.	.
358 044	Nideggen, Stadt	1 196	-21,5	206	-35,0	3 524	-15,1	477	-39,5
358 048	Niederzier	430	+83,0	2	-50,0	920	+162,1	4	-33,3
358 052	Nörvenich	.	.	.	.	.	.	.	.
358 056	Titz	.	.	.	.	.	.	.	.
358 060	Vettweiß	.	.	.	.	.	.	.	.
<b>362 000</b>	<b>Rhein-Erft-Kreis</b>	<b>39 005</b>	<b>+2,5</b>	<b>7 644</b>	<b>-3,1</b>	<b>102 128</b>	<b>-2,1</b>	<b>14 253</b>	<b>-20,7</b>
362 004	Bedburg, Stadt	1 346	+123,6	65	-11,0	2 294	+83,5	380	+208,9
362 008	Bergheim, Stadt	1 197	-1,4	281	-10,5	4 447	-23,6	815	-64,8
362 012	Brühl, Stadt	17 361	+7,5	3 903	-1,0	42 600	+3,0	5 274	-12,7
362 016	Elsdorf, Stadt	169	-28,4	25	-24,2	427	-6,6	117	+15,8
362 020	Erfstadt, Stadt	509	-53,2	-	-100,0	1 060	-40,5	-	-100,0
362 024	Frechen, Stadt	5 038	-2,1	1 002	-10,5	8 924	+6,1	1 894	-1,1
362 028	Hürth, Stadt	6 571	-6,1	1 483	+22,3	26 942	-9,3	4 206	-19,4
362 032	Kerpen, Stadt	3 394	+20,6	481	-30,1	8 649	+5,4	894	-30,6
362 036	Pulheim, Stadt	2 008	-6,3	153	-33,8	3 707	+2,8	240	-40,7
362 040	Wesseling, Stadt	1 412	-14,5	251	+1,6	3 078	-17,1	433	-18,3
<b>366 000</b>	<b>Kreis Euskirchen</b>	<b>15 620</b>	<b>-4,6</b>	<b>2 459</b>	<b>-6,0</b>	<b>47 024</b>	<b>-6,4</b>	<b>8 741</b>	<b>-13,1</b>
366 004	Bad Münstereifel, Stadt	2 995	+0,4	235	+3,1	5 361	-8,2	342	-11,9
366 008	Blankenheim	1 464	-16,4	74	-15,9	4 413	-11,5	193	-23,7
366 012	Dahlem	1 887	-8,0	779	+1,3	8 984	-10,0	5 044	-3,1
366 016	Euskirchen, Stadt	2 922	-6,6	524	+7,2	4 858	-10,9	715	-27,5
366 020	Hellenthal	879	-9,2	276	-0,4	1 769	-6,0	530	+2,1
366 024	Kall	1 642	-6,1	58	-24,7	3 750	-3,0	95	-53,7
366 028	Mechemich, Stadt	.	.	.	.	.	.	.	.
366 032	Nettersheim	674	-15,5	26	+36,8	8 389	-5,8	110	+44,7
366 036	Schleiden, Stadt	2 056	+11,1	363	-31,4	5 993	+6,8	1 267	-29,1
366 040	Weilerswist	.	.	.	.	.	.	.	.
366 044	Zülpich, Stadt	378	+0,8	7	x	2 039	-6,9	19	x

Anmerkungen Seite 9

## Noch: 2.1 Kapazität und Leistung der Beherbergungsstätten nach Verwaltungsbezirken

Dezember 2018

Amtliche Schlüsselnummer	Verwaltungsbezirk	Betriebe		Betten			Mittlere Aufenthaltsdauer <sup>3)</sup>	
		geöffnete	Veränderung <sup>1)</sup>	angebotene	Veränderung <sup>1)</sup>	mittlere Auslastung <sup>2)</sup>	aller Gäste	ausländischer Gäste
<b>370 000</b>	<b>Kreis Heinsberg</b>	<b>54</b>	<b>-5,3</b>	<b>1 504</b>	<b>-3,5</b>	<b>28,9</b>	<b>2,4</b>	<b>2,9</b>
370 004	Erkelenz, Stadt	7	-	221	-	31,6	2,1	4,0
370 008	Gangelt	3	-	45	-	15,7	3,8	5,2
370 012	Geilenkirchen, Stadt	3	-25,0	137	-8,1	.	.	.
370 016	Heinsberg, Stadt	4	-	108	+9,1	29,8	1,5	1,8
370 020	Hückelhoven, Stadt	6	-14,3	164	-5,7	25,6	1,9	2,0
370 024	Selkant	1	-	-	-	.	.	.
370 028	Übach-Palenberg, Stadt	3	-	124	-	28,7	3,1	-
370 032	Waldfeucht	2	-	30	-25,0	.	.	.
370 036	Wassenberg, Stadt	13	-7,1	180	-10,4	23,3	1,9	2,0
370 040	Wegberg, Stadt	12	-	495	-2,2	34,2	2,8	3,3
<b>374 000</b>	<b>Oberbergischer Kreis</b>	<b>101</b>	<b>+3,1</b>	<b>5 567</b>	<b>-0,2</b>	<b>31,3</b>	<b>3,2</b>	<b>2,7</b>
374 004	Bergneustadt, Stadt	8	-	484	+16,3	18,6	2,3	1,9
374 008	Engelskirchen	6	-	399	+2,3	74,5	10,7	3,9
374 012	Gummersbach, Stadt	13	-7,1	814	-7,0	33,7	2,1	2,4
374 016	Hückeswagen, Stadt	5	-	181	+7,7	14,7	2,0	4,5
374 020	Lindlar	14	-	419	+1,7	17,3	2,7	3,6
374 024	Marienheide	2	-33,3	145	-31,3	.	.	.
374 028	Morsbach	1	-50,0	48	-77,0	.	.	.
374 032	Nümbrecht	8	+14,3	855	+23,9	37,4	3,8	2,5
374 036	Radevormwald, Stadt	9	-	568	-2,4	30,0	3,3	1,4
374 040	Reichshof	10	+42,9	409	+5,7	50,1	12,4	10,0
374 044	Waldbrohl, Stadt	6	+20,0	545	+9,2	16,3	2,9	4,6
374 048	Wiehl, Stadt	8	-	398	-4,8	23,3	1,7	1,8
374 052	Wipperfürth, Stadt	11	+10,0	302	-5,9	18,1	1,9	2,5
<b>378 000</b>	<b>Rhein.-Berg. Kreis</b>	<b>72</b>	<b>-</b>	<b>3 663</b>	<b>+1,5</b>	<b>37,6</b>	<b>2,5</b>	<b>2,2</b>
378 004	Bergisch Gladbach, Stadt	18	+5,9	1 200	+2,5	42,8	2,2	1,8
378 008	Burscheid, Stadt	5	-	185	-1,1	27,1	1,7	1,6
378 012	Kürten	9	-	213	+11,5	22,4	2,6	2,6
378 016	Leichlingen (Rhld.), Stadt	8	-11,1	488	-	64,8	10,3	5,5
378 020	Odenthal	6	-	420	-6,7	26,2	1,4	1,7
378 024	Overath, Stadt	9	-10,0	330	-1,8	27,0	3,2	4,6
378 028	Rösrath, Stadt	6	+20,0	293	+16,7	37,7	1,9	1,7
378 032	Wermelskirchen, Stadt	11	-	534	-0,4	27,2	2,0	1,6
<b>382 000</b>	<b>Rhein-Sieg-Kreis</b>	<b>145</b>	<b>-0,7</b>	<b>9 473</b>	<b>-0,2</b>	<b>31,0</b>	<b>2,0</b>	<b>2,2</b>
382 004	Alfter	5	-	181	-5,2	34,4	2,3	6,4
382 008	Bad Honnef, Stadt	11	-15,4	885	-17,6	25,8	1,9	2,5
382 012	Bornheim, Stadt	14	-	551	-4,7	27,5	2,7	3,1
382 016	Eitorf	3	-	312	-	27,5	1,7	2,7
382 020	Hennef (Sieg), Stadt	12	-	1 048	-	44,9	4,5	2,1
382 024	Königswinter, Stadt	25	+4,2	1 891	+4,7	31,9	1,7	2,1
382 028	Lohmar, Stadt	7	-	212	-	23,9	1,5	1,8
382 032	Meckenheim, Stadt	4	-	197	-3,0	39,4	1,8	2,0
382 036	Much	6	-14,3	373	-3,6	32,4	1,7	1,8
382 040	Neunkirchen-Seelscheid	2	-	22	-8,3	.	.	.
382 044	Niederkassel, Stadt	5	-16,7	214	-5,3	49,8	1,9	2,4
382 048	Rheinbach, Stadt	6	-	302	-	33,5	1,7	1,9
382 052	Ruppichterath	1	-	25	-	.	.	.
382 056	Sankt Augustin, Stadt	3	-	126	-	43,8	1,8	2,2
382 060	Siegburg, Stadt	15	-	904	-0,6	38,8	2,0	2,2
382 064	Swisttal	5	-	904	+8,1	10,8	3,7	1,5
382 068	Troisdorf, Stadt	9	+12,5	726	+4,3	38,9	1,8	1,7
382 072	Wachtberg	4	-	251	-	23,9	1,8	1,4
382 076	Windeck	8	+14,3	349	+21,2	17,2	2,1	1,6
<b>300 000</b>	<b>Reg.-Bez. Köln</b>	<b>1 285</b>	<b>-0,8</b>	<b>90 814</b>	<b>+0,3</b>	<b>42,8</b>	<b>1,9</b>	<b>1,9</b>
	<b>Kreisfreie Städte</b>							
<b>512 000</b>	<b>Bottrop</b>	<b>12</b>	<b>-</b>	<b>619</b>	<b>-7,5</b>	<b>34,8</b>	<b>1,9</b>	<b>2,0</b>
<b>513 000</b>	<b>Gelsenkirchen</b>	<b>22</b>	<b>-</b>	<b>2 149</b>	<b>+1,0</b>	<b>42,5</b>	<b>2,4</b>	<b>1,8</b>
<b>515 000</b>	<b>Münster</b>	<b>75</b>	<b>-2,6</b>	<b>7 963</b>	<b>+1,2</b>	<b>41,5</b>	<b>1,9</b>	<b>1,6</b>

Anmerkungen Seite 9

## Noch: 2.1 Kapazität und Leistung der Beherbergungsstätten nach Verwaltungsbezirken

Dezember 2018

Amtliche Schlüsselnummer	Verwaltungsbezirk	Ankünfte				Übernachtungen			
		aller Gäste	Veränderung <sup>1)</sup>	ausländischer Gäste	Veränderung <sup>1)</sup>	aller Gäste	Veränderung <sup>1)</sup>	ausländischer Gäste	Veränderung <sup>1)</sup>
<b>370 000</b>	<b>Kreis Heinsberg</b>	<b>6 281</b>	<b>+4,5</b>	<b>807</b>	<b>+3,1</b>	<b>14 822</b>	<b>+9,8</b>	<b>2 346</b>	<b>+13,9</b>
370 004	Erkelenz, Stadt	1 019	+0,6	160	-8,0	2 163	+2,7	632	+42,7
370 008	Gangelt	365	+30,4	99	+191,2	1 390	+157,9	519	+322,0
370 012	Geilenkirchen, Stadt	.	.	.	.	.	.	.	.
370 016	Heinsberg, Stadt	795	+21,9	180	+20,0	1 230	+2,3	324	-5,8
370 020	Hückelhoven, Stadt	721	-11,6	65	-48,8	1 389	-19,0	128	-57,6
370 024	Selkant	.	.	.	.	.	.	.	.
370 028	Übach-Palenberg, Stadt	351	+28,6	-	-	1 103	+15,0	-	-
370 032	Waldfeucht	.	.	.	.	.	.	.	.
370 036	Wassenberg, Stadt	716	-8,8	55	+44,7	1 379	-6,4	112	+60,0
370 040	Wegberg, Stadt	1 743	+6,8	67	-25,6	4 928	+18,1	219	-20,1
<b>374 000</b>	<b>Oberbergischer Kreis</b>	<b>16 527</b>	<b>+16,8</b>	<b>1 435</b>	<b>-5,7</b>	<b>53 557</b>	<b>+7,5</b>	<b>3 849</b>	<b>-19,6</b>
374 004	Bergneustadt, Stadt	1 156	-2,8	59	+15,7	2 677	+9,6	114	+6,5
374 008	Engelskirchen	848	-6,7	28	+16,7	9 088	+2,4	108	+145,5
374 012	Gummersbach, Stadt	3 898	+0,2	808	-20,0	8 188	-7,7	1 979	-35,6
374 016	Hückeswagen, Stadt	809	+86,4	29	+20,8	1 618	+16,2	131	-26,0
374 020	Lindlar	885	-3,7	14	-	2 391	-5,7	51	-17,7
374 024	Marienheide	.	.	.	.	.	.	.	.
374 028	Morsbach	.	.	.	.	.	.	.	.
374 032	Nümbrecht	2 616	+61,5	17	-22,7	9 912	+19,9	43	-47,6
374 036	Radevormwald, Stadt	1 404	-2,6	12	-25,0	4 588	+10,9	17	-57,5
374 040	Reichshof	513	+2,6	5	+66,7	6 356	+0,9	50	+127,3
374 044	Waldbrohl, Stadt	954	+20,9	154	+81,2	2 755	+17,6	709	+41,2
374 048	Wiehl, Stadt	1 698	+60,9	176	+100,0	2 808	+52,5	320	+39,7
374 052	Wipperfürth, Stadt	882	+70,6	64	-37,3	1 695	+77,1	160	-32,8
<b>378 000</b>	<b>Rhein.-Berg. Kreis</b>	<b>15 649</b>	<b>-3,1</b>	<b>2 204</b>	<b>+13,8</b>	<b>39 556</b>	<b>-1,4</b>	<b>4 936</b>	<b>+27,2</b>
378 004	Bergisch Gladbach, Stadt	6 350	-0,8	1 242	+14,6	13 658	-2,6	2 290	+17,2
378 008	Burscheid, Stadt	859	+15,8	148	+9,6	1 424	+13,5	235	-26,3
378 012	Kürten	553	-28,1	52	+4,0	1 449	-16,9	137	+87,7
378 016	Leichlingen (Rhld.), Stadt	956	-7,3	111	+311,1	9 807	+0,4	614	+243,0
378 020	Odenthal	2 352	-0,3	76	-9,5	3 409	-21,5	130	-20,2
378 024	Overath, Stadt	818	-17,8	202	+3,1	2 580	+50,3	922	+71,7
378 028	Rösrath, Stadt	1 469	-3,0	169	+19,9	2 728	+2,4	290	+45,7
378 032	Wermelskirchen, Stadt	2 292	-2,0	204	-6,8	4 501	-2,3	318	-30,3
<b>382 000</b>	<b>Rhein-Sieg-Kreis</b>	<b>41 142</b>	<b>+1,2</b>	<b>5 873</b>	<b>+13,6</b>	<b>84 224</b>	<b>-1,9</b>	<b>12 769</b>	<b>+14,8</b>
382 004	Alfter	797	-29,2	56	+100,0	1 864	-17,7	360	+386,5
382 008	Bad Honnef, Stadt	3 802	-9,4	457	+35,2	7 135	-19,3	1 132	+25,4
382 012	Bornheim, Stadt	1 534	+1,4	286	+17,2	4 077	+12,0	882	+35,1
382 016	Eitorf	1 327	-2,8	47	+34,3	2 301	-4,8	129	+148,1
382 020	Hennef (Sieg), Stadt	2 709	-11,8	216	-14,6	12 116	-18,4	447	-41,9
382 024	Königswinter, Stadt	9 911	+13,3	1 458	+40,1	16 667	+8,5	3 133	+30,3
382 028	Lohmar, Stadt	1 093	+18,9	53	-34,6	1 633	+22,1	96	-12,7
382 032	Meckenheim, Stadt	992	+20,1	75	-37,5	1 825	+15,6	151	-57,1
382 036	Much	2 135	+30,2	432	+80,0	3 532	+4,3	787	+71,1
382 040	Neunkirchen-Seelscheid	.	.	.	.	.	.	.	.
382 044	Niederkassel, Stadt	1 698	+4,1	678	+55,1	3 287	+23,4	1 650	+77,6
382 048	Rheinbach, Stadt	1 809	-11,9	268	+14,0	3 134	-7,5	509	+44,2
382 052	Ruppichteroth	.	.	.	.	.	.	.	.
382 056	Sankt Augustin, Stadt	852	+6,9	29	+31,8	1 545	+6,1	65	+51,2
382 060	Siegburg, Stadt	5 494	-2,1	685	+4,1	10 730	+0,4	1 494	-11,6
382 064	Swisttal	819	-4,2	86	-36,8	3 033	+3,2	133	-48,0
382 068	Troisdorf, Stadt	4 326	-8,8	997	-18,5	7 828	+2,4	1 730	-10,3
382 072	Wachtberg	857	+3,9	30	+11,1	1 579	-9,4	42	-4,5
382 076	Windeck	847	+55,1	14	-57,6	1 744	+28,9	23	-72,0
<b>300 000</b>	<b>Reg.-Bez. Köln</b>	<b>608 574</b>	<b>+0,3</b>	<b>187 669</b>	<b>+2,6</b>	<b>1174 331</b>	<b>+0,7</b>	<b>355 215</b>	<b>+0,1</b>
	<b>Kreisfreie Städte</b>								
<b>512 000</b>	<b>Bottrop</b>	<b>3 297</b>	<b>+11,0</b>	<b>553</b>	<b>-4,0</b>	<b>6 306</b>	<b>+8,4</b>	<b>1 103</b>	<b>+15,9</b>
<b>513 000</b>	<b>Gelsenkirchen</b>	<b>11 976</b>	<b>+10,6</b>	<b>2 223</b>	<b>+20,5</b>	<b>28 474</b>	<b>-1,9</b>	<b>3 952</b>	<b>+11,2</b>
<b>515 000</b>	<b>Münster</b>	<b>53 363</b>	<b>-0,9</b>	<b>7 445</b>	<b>+8,8</b>	<b>99 586</b>	<b>+3,5</b>	<b>11 910</b>	<b>+8,4</b>

Anmerkungen Seite 9

## Noch: 2.1 Kapazität und Leistung der Beherbergungsstätten nach Verwaltungsbezirken

Dezember 2018

Amtliche Schlüsselnummer	Verwaltungsbezirk	Betriebe		Betten			Mittlere Aufenthaltsdauer <sup>3)</sup>	
		geöffnete	Veränderung <sup>1)</sup>	angebotene	Veränderung <sup>1)</sup>	mittlere Auslastung <sup>2)</sup>	aller Gäste	ausländischer Gäste
<b>554 000</b>	<b>Kreis Borken</b>	<b>124</b>	<b>-0,8</b>	<b>5 205</b>	<b>+2,3</b>	<b>25,4</b>	<b>2,0</b>	<b>2,2</b>
554 004	Ahaus, Stadt	13	+8,3	504	+5,7	22,7	2,1	2,6
554 008	Bocholt, Stadt	14	-12,5	525	-4,2	36,8	1,9	1,7
554 012	Borken, Stadt	15	+7,1	756	+3,1	24,6	2,6	4,4
554 016	Gescher, Stadt	4	-	126	-	36,8	1,3	1,3
554 020	Gronau (Westf.), Stadt	16	-5,9	735	+1,1	28,5	2,2	3,4
554 024	Heek	2	-	179	-	.	.	.
554 028	Heiden	3	-	119	-1,7	9,4	2,5	1,9
554 032	Isselburg, Stadt	5	-	138	-	21,8	1,5	1,6
554 036	Legden	5	-16,7	566	-1,7	24,3	1,7	1,1
554 040	Raesfeld	5	-	140	-	24,3	1,6	1,9
554 044	Reken	11	+10,0	333	+19,4	10,1	1,7	2,2
554 048	Rhede, Stadt	5	-	82	-1,2	27,4	1,5	1,0
554 052	Schöppingen	7	-	234	-	17,8	2,1	2,7
554 056	Stadtlohn, Stadt	3	-	43	-	.	.	.
554 060	Südlohn	3	-	158	-	28,3	1,8	2,2
554 064	Velen, Stadt	7	-	400	+9,0	28,9	2,2	1,9
554 068	Vreden, Stadt	6	-	167	+3,7	26,9	1,9	2,1
<b>558 000</b>	<b>Kreis Coesfeld</b>	<b>79</b>	<b>+3,9</b>	<b>4 000</b>	<b>+5,1</b>	<b>36,9</b>	<b>3,2</b>	<b>2,1</b>
558 004	Ascheberg	6	-	323	-3,9	31,6	1,9	1,6
558 008	Billerbeck, Stadt	6	-	362	-	45,2	2,2	2,9
558 012	Coesfeld, Stadt	8	-	332	-	36,5	1,7	1,6
558 016	Dülmen, Stadt	13	+8,3	417	-2,1	19,2	1,9	2,7
558 020	Havixbeck	7	-12,5	174	-9,4	11,4	3,1	4,5
558 024	Lüdinghausen, Stadt	9	+28,6	230	+57,5	32,8	1,9	2,5
558 028	Nordkirchen	4	-	1 124	-3,1	.	.	.
558 032	Nottuln	11	+10,0	489	+50,5	18,1	2,0	1,6
558 036	Olfen, Stadt	3	-	56	-	.	.	.
558 040	Rosendahl	3	-	83	-	17,1	1,3	1,0
558 044	Senden	9	-	410	+5,4	27,2	1,5	1,7
<b>562 000</b>	<b>Kreis Recklinghausen</b>	<b>88</b>	<b>+1,1</b>	<b>4 407</b>	<b>+2,6</b>	<b>34,5</b>	<b>1,9</b>	<b>2,1</b>
562 004	Castrop-Rauxel, Stadt	7	-12,5	478	-0,8	34,2	1,7	2,1
562 008	Datteln, Stadt	10	+11,1	369	+9,8	54,8	2,8	2,8
562 012	Dorsten, Stadt	20	+11,1	488	+10,9	23,4	2,1	4,5
562 014	Gladbeck, Stadt	5	-16,7	451	-2,2	56,1	1,6	1,6
562 016	Haltern am See, Stadt	17	-5,6	917	+2,5	21,1	1,9	2,1
562 020	Herten, Stadt	4	-	225	+2,3	32,4	1,5	1,4
562 024	Marl, Stadt	8	-	358	-	24,1	1,7	2,0
562 028	Oer-Erkenschwick, Stadt	5	-	460	-	22,6	2,5	1,4
562 032	Recklinghausen, Stadt	9	+12,5	575	+2,9	49,6	2,0	2,8
562 036	Waltrop, Stadt	3	-	86	+2,4	41,9	1,7	1,8
<b>566 000</b>	<b>Kreis Steinfurt</b>	<b>172</b>	<b>-0,6</b>	<b>5 381</b>	<b>+1,3</b>	<b>26,4</b>	<b>2,4</b>	<b>2,6</b>
566 004	Altenberge	4	-	192	-	27,4	1,5	2,6
566 008	Emsdetten, Stadt	11	-	412	-2,8	16,8	1,9	4,2
566 012	Greven, Stadt	13	+8,3	378	+11,2	24,0	1,8	1,5
566 016	Hörstel, Stadt	16	-	392	+3,7	24,7	2,0	2,8
566 020	Hopsten	2	-	22	-	.	.	.
566 024	Horstmar, Stadt	3	-	60	+9,1	42,7	4,4	2,2
566 028	Ibbenbüren, Stadt	15	-	455	+2,7	29,7	1,9	1,6
566 032	Ladbergen	8	-	169	-1,2	26,9	1,3	1,3
566 036	Laer	3	-	76	-	26,3	3,1	4,0
566 040	Lengerich, Stadt	8	-	182	+7,7	22,9	2,1	3,1
566 044	Lienen	6	-	109	-	46,7	5,3	26,6
566 048	Lotte	1	-	14	-	.	.	.
566 052	Metelen	-	-100,0	-	-100,0	-	-	-
566 056	Mettingen	7	-	213	-1,4	57,3	7,8	1,9
566 060	Neuenkirchen	2	-	80	-	.	.	.
566 064	Nordwalde	3	-	162	-5,8	18,8	2,5	-
566 068	Ochtrup, Stadt	5	-	102	-	20,8	1,6	2,2
566 072	Recke	6	-	129	-1,5	14,5	3,0	1,9
566 076	Rheine, Stadt	21	-	833	+1,7	30,6	2,5	1,7
566 080	Saerbeck	5	-16,7	216	-0,9	21,6	2,3	1,0
566 084	Steinfurt, Stadt	7	-12,5	219	-6,4	34,0	2,3	3,7
566 088	Tecklenburg, Stadt	18	+5,9	795	+1,9	20,6	3,3	2,3
566 092	Westerkappeln	3	-	54	+10,2	25,9	2,5	4,6
566 096	Wettringen	5	-	117	+8,3	22,5	2,1	2,8

Anmerkungen Seite 9



## Noch: 2.1 Kapazität und Leistung der Beherbergungsstätten nach Verwaltungsbezirken

Dezember 2018

Amtliche Schlüsselnummer	Verwaltungsbezirk	Ankünfte				Übernachtungen			
		aller Gäste	Veränderung <sup>1)</sup>	ausländischer Gäste	Veränderung <sup>1)</sup>	aller Gäste	Veränderung <sup>1)</sup>	ausländischer Gäste	Veränderung <sup>1)</sup>
<b>554 000</b>	<b>Kreis Borken</b>	<b>20 671</b>	<b>-9,3</b>	<b>2 629</b>	<b>-17,4</b>	<b>41 002</b>	<b>-9,1</b>	<b>5 709</b>	<b>-15,7</b>
554 004	Ahaus, Stadt	1 720	+6,0	291	-1,4	3 641	-9,3	750	+7,3
554 008	Bocholt, Stadt	3 680	-2,6	669	+14,9	6 898	-3,4	1 165	+17,2
554 012	Borken, Stadt	2 181	-19,5	154	+40,0	5 692	-5,5	683	+70,8
554 016	Gescher, Stadt	1 092	-2,9	36	-	1 439	-8,1	48	-4,0
554 020	Gronau (Westf.), Stadt	2 818	-7,1	382	-38,0	6 159	-4,6	1 308	-34,8
554 024	Heek	.	.	.	.	.	.	.	.
554 028	Heiden	136	-0,7	15	+114,3	334	-2,9	29	+38,1
554 032	Isselburg, Stadt	564	-29,3	229	-31,2	858	-22,4	366	-27,4
554 036	Legden	2 527	-9,0	379	-36,4	4 255	-17,3	420	-40,0
554 040	Raesfeld	644	-4,5	20	+233,3	1 054	-13,5	38	+111,1
554 044	Reken	616	-38,0	39	-67,5	1 058	-51,7	87	-68,0
554 048	Rhede, Stadt	520	+11,3	47	+23,7	797	+20,9	49	-9,3
554 052	Schöppingen	614	-4,1	24	-53,8	1 289	-19,3	65	-53,2
554 056	Stadtlohn, Stadt	.	.	.	.	.	.	.	.
554 060	Südlohn	764	-10,2	94	-21,0	1 385	+8,7	205	-10,1
554 064	Velen, Stadt	1 426	-20,1	168	+110,0	3 142	-6,1	326	+89,5
554 068	Vreden, Stadt	691	-23,8	57	-66,3	1 287	-26,1	122	-74,2
<b>558 000</b>	<b>Kreis Coesfeld</b>	<b>13 923</b>	<b>+11,4</b>	<b>1 425</b>	<b>+22,6</b>	<b>44 337</b>	<b>+1,0</b>	<b>2 990</b>	<b>+25,5</b>
558 004	Ascheberg	1 381	-7,9	241	-6,9	2 636	-21,4	375	-11,3
558 008	Billerbeck, Stadt	2 334	+57,0	174	+6,7	5 176	+30,9	499	+7,3
558 012	Coesfeld, Stadt	2 166	+3,5	157	+153,2	3 610	+6,2	252	+117,2
558 016	Dülmen, Stadt	1 168	-13,2	119	-13,1	2 241	-24,5	326	-24,4
558 020	Havixbeck	201	-0,5	34	+277,8	615	+7,3	154	+450,0
558 024	Lüdinghausen, Stadt	1 288	+132,5	270	x	2 424	+175,1	671	x
558 028	Nordkirchen	.	.	.	.	.	.	.	.
558 032	Nottuln	1 342	+16,4	154	-25,2	2 651	+20,6	248	-13,0
558 036	Olfen, Stadt	.	.	.	.	.	.	.	.
558 040	Rosendahl	447	-8,4	14	-44,0	574	-7,4	14	-44,0
558 044	Senden	2 178	+0,2	244	+4,7	3 291	-1,2	426	-12,7
<b>562 000</b>	<b>Kreis Recklinghausen</b>	<b>23 566</b>	<b>-2,1</b>	<b>3 920</b>	<b>-2,2</b>	<b>45 491</b>	<b>-2,1</b>	<b>8 045</b>	<b>+2,3</b>
562 004	Castrop-Rauxel, Stadt	2 739	+16,2	391	+81,9	4 734	+8,5	807	+54,9
562 008	Datteln, Stadt	2 246	-2,3	39	-22,0	6 276	+8,8	110	-20,9
562 012	Dorsten, Stadt	1 791	+11,8	157	+15,4	3 786	+8,7	701	+29,8
562 014	Gladbeck, Stadt	4 758	-7,6	2 143	-4,2	7 596	-2,2	3 473	+3,9
562 016	Haltern am See, Stadt	2 909	-20,6	127	+18,7	5 518	-22,0	264	+43,5
562 020	Herten, Stadt	1 311	-17,0	100	+19,0	1 930	-19,9	140	+3,7
562 024	Marl, Stadt	1 545	-10,8	131	-33,2	2 673	-14,5	260	-20,2
562 028	Oer-Erkenschwick, Stadt	1 284	+21,1	10	-68,8	3 219	+8,3	14	-73,1
562 032	Recklinghausen, Stadt	4 454	+8,1	770	-14,5	8 838	+2,8	2 180	-13,0
562 036	Waltrop, Stadt	529	+5,4	52	+4,0	921	+0,1	96	-21,3
<b>566 000</b>	<b>Kreis Steinfurt</b>	<b>18 355</b>	<b>-2,3</b>	<b>2 163</b>	<b>+19,7</b>	<b>43 875</b>	<b>-2,3</b>	<b>5 547</b>	<b>+16,0</b>
566 004	Altenberge	898	-4,5	36	-	1 375	+7,7	92	+1,1
566 008	Emsdetten, Stadt	1 105	-1,7	67	-23,0	2 148	-2,7	280	-36,4
566 012	Greven, Stadt	1 890	+12,9	194	+2,1	3 343	+20,3	299	-2,9
566 016	Hörstel, Stadt	1 597	-31,7	228	+10,7	3 178	-19,7	642	+15,9
566 020	Hopsten	.	.	.	.	.	.	.	.
566 024	Horstmar, Stadt	182	-18,0	10	+11,1	794	-12,9	22	+15,8
566 028	Ibbenbüren, Stadt	2 260	+31,2	210	+21,4	4 204	+37,4	333	+22,9
566 032	Ladbergen	847	+10,3	159	+18,7	1 099	-5,0	207	+4,0
566 036	Laer	201	+30,5	24	x	619	+41,0	96	x
566 040	Lengerich, Stadt	604	+33,0	93	+50,0	1 282	+29,9	289	+19,9
566 044	Lienen	300	+7,5	37	+5,7	1 588	+19,0	986	+28,4
566 048	Lotte	.	.	.	.	.	.	.	.
566 052	Metelen	-	-100,0	-	-100,0	-	-100,0	-	-100,0
566 056	Mettingen	488	-3,4	32	+128,6	3 810	-1,2	62	+129,6
566 060	Neuenkirchen	.	.	.	.	.	.	.	.
566 064	Nordwalde	376	-20,0	-	-	942	-5,4	-	-
566 068	Ochtrup, Stadt	419	-12,2	51	-17,7	657	-13,0	113	+48,7
566 072	Recke	201	+14,2	17	-5,6	595	-28,7	33	+10,0
566 076	Rheine, Stadt	2 917	+8,9	594	+23,2	7 411	+12,5	1 034	+7,5
566 080	Saerbeck	616	-22,0	25	+108,3	1 443	-24,8	25	+19,0
566 084	Steinfurt, Stadt	979	+12,5	72	+148,3	2 281	+12,3	266	+259,5
566 088	Tecklenburg, Stadt	1 542	-26,5	194	+12,1	5 016	-31,0	448	+41,3
566 092	Westerkappeln	176	-10,7	10	-41,2	433	+11,3	46	+39,4
566 096	Wettringen	481	-10,4	76	+81,0	1 012	-20,3	213	-24,5

Anmerkungen Seite 9

## Noch: 2.1 Kapazität und Leistung der Beherbergungsstätten nach Verwaltungsbezirken

Dezember 2018

Amtliche Schlüsselnummer	Verwaltungsbezirk	Betriebe		Betten			Mittlere Aufenthaltsdauer <sup>3)</sup>	
		geöffnete	Veränderung <sup>1)</sup>	angebotene	Veränderung <sup>1)</sup>	mittlere Auslastung <sup>2)</sup>	aller Gäste	ausländischer Gäste
<b>570 000</b>	<b>Kreis Warendorf</b>	<b>84</b>	<b>–</b>	<b>3 112</b>	<b>+1,6</b>	<b>34,9</b>	<b>2,8</b>	<b>3,5</b>
570 004	Ahlen, Stadt	7	–	293	+3,5	26,4	2,3	3,3
570 008	Beckum, Stadt	7	–12,5	220	–11,3	25,5	1,9	2,1
570 012	Beelen	3	–	56	–9,7	28,8	2,7	2,8
570 016	Drensteinfurt, Stadt	4	–	83	–4,6	34,8	1,9	3,9
570 020	Ennigerloh, Stadt	5	–	146	–2,0	23,4	2,1	2,8
570 024	Everswinkel	5	–	133	–6,3	21,4	2,4	2,1
570 028	Oelde, Stadt	10	+11,1	379	+19,2	43,5	3,3	5,4
570 032	Ostbevern	6	–	318	+0,3	26,6	1,3	3,8
570 036	Sassenberg, Stadt	6	–	88	–4,3	21,1	4,3	5,9
570 040	Sendenhorst, Stadt	7	–	334	+9,2	55,5	5,9	2,0
570 044	Telgte, Stadt	5	–	277	+3,7	64,5	4,4	2,1
570 048	Wadersloh	4	–20,0	68	–34,0	21,1	4,0	7,6
570 052	Warendorf, Stadt	15	+7,1	717	+3,9	26,4	2,1	3,4
<b>500 000</b>	<b>Reg.-Bez. Münster</b>	<b>656</b>	<b>–</b>	<b>32 836</b>	<b>+1,9</b>	<b>34,3</b>	<b>2,2</b>	<b>2,0</b>
<b>711 000</b>	<b>Kreisfreie Stadt Bielefeld</b>	<b>57</b>	<b>–3,4</b>	<b>4 307</b>	<b>+0,3</b>	<b>41,6</b>	<b>1,8</b>	<b>2,1</b>
<b>754 000</b>	<b>Kreis Gütersloh</b>	<b>99</b>	<b>–4,8</b>	<b>4 129</b>	<b>–4,5</b>	<b>32,2</b>	<b>2,1</b>	<b>2,9</b>
754 004	Borgholzhausen, Stadt	1	–50,0	12	–74,5	.	.	.
754 008	Gütersloh, Stadt	21	–4,5	1 148	–1,5	38,0	2,5	2,3
754 012	Halle (Westf.), Stadt	8	–	478	–2,0	33,5	2,2	2,4
754 016	Harsewinkel, Stadt	8	–	505	–	26,5	1,8	2,3
754 020	Herzebrock-Clarholz	3	–	97	–	.	.	.
754 024	Langenberg	1	–	30	–	.	.	.
754 028	Rheda-Wiedenbrück, Stadt	15	–	588	–1,3	29,6	1,5	1,5
754 032	Rietberg, Stadt	6	–14,3	238	–16,8	34,1	1,6	1,6
754 036	Schloß Holte-Stukenbrock, Stadt	16	–	445	–	25,4	2,7	6,7
754 040	Steinhagen	4	–	139	–	36,0	1,7	5,3
754 044	Verl, Stadt	6	–14,3	111	–41,6	60,7	6,0	60,8
754 048	Versmold, Stadt	5	–16,7	140	–6,7	24,0	2,2	3,3
754 052	Werther (Westf.), Stadt	5	–	198	+6,5	22,8	1,9	1,4
<b>758 000</b>	<b>Kreis Herford</b>	<b>50</b>	<b>–2,0</b>	<b>2 442</b>	<b>–1,5</b>	<b>34,9</b>	<b>4,1</b>	<b>2,7</b>
758 004	Bünde, Stadt	6	–	188	–	25,9	2,2	3,4
758 008	Enger, Stadt	–	–	–	–	–	–	–
758 012	Herford, Stadt	12	–7,7	361	–15,5	34,4	1,8	2,4
758 016	Hiddenhausen	4	–	225	+0,4	25,4	1,8	1,7
758 020	Kirchlengern	1	–	17	–	.	.	.
758 024	Löhne, Stadt	6	–	366	+0,3	.	.	.
758 028	Rödinghausen	6	+20,0	276	+13,6	20,0	3,6	22,5
758 032	Spenge, Stadt	3	–	181	+2,3	9,5	1,9	1,5
758 036	Vlotho, Stadt	12	–7,7	828	–1,1	31,0	5,6	1,8
<b>762 000</b>	<b>Kreis Höxter</b>	<b>110</b>	<b>–9,8</b>	<b>5 850</b>	<b>–3,4</b>	<b>39,5</b>	<b>5,4</b>	<b>2,5</b>
762 004	Bad Driburg, Stadt	31	–13,9	2 645	–0,1	57,7	9,9	1,7
762 008	Beverungen, Stadt	15	–6,3	478	–4,6	24,4	3,3	2,9
762 012	Borgentreich, Stadt	2	–33,3	44	–20,0	.	.	.
762 016	Brakel, Stadt	6	–40,0	206	–44,5	22,4	2,6	2,5
762 020	Höxter, Stadt	18	–10,0	875	–3,4	32,2	3,5	2,5
762 024	Marienmünster, Stadt	6	–	149	–	.	.	.
762 028	Nieheim, Stadt	7	–	472	–1,3	15,3	2,8	7,9
762 032	Steinheim, Stadt	4	–	120	–	19,7	1,4	1,0
762 036	Warburg, Stadt	17	+6,3	669	+5,2	21,6	1,9	3,3
762 040	Willebadessen, Stadt	4	–	192	–1,0	29,4	2,7	2,5
<b>766 000</b>	<b>Kreis Lippe</b>	<b>177</b>	<b>–3,8</b>	<b>9 012</b>	<b>+0,4</b>	<b>40,8</b>	<b>4,0</b>	<b>2,6</b>
766 004	Augustdorf	2	–	56	–	.	.	.
766 008	Bad Salzuffen, Stadt	54	+1,9	3 839	+2,3	55,7	4,8	2,1
766 012	Bartrup, Stadt	2	–	27	+22,7	.	.	.
766 016	Blomberg, Stadt	6	+20,0	275	+64,7	29,9	2,3	3,1
766 020	Detmold, Stadt	16	–	703	+0,1	27,0	1,8	1,6
766 024	Dörentrup	8	+14,3	287	+16,2	10,8	2,0	1,8
766 028	Extertal	8	–20,0	264	–19,8	30,4	4,6	3,5
766 032	Horn-Bad Meinberg, Stadt	30	–3,2	2 073	–0,8	42,0	5,1	3,3

Anmerkungen Seite 9

## Noch: 2.1 Kapazität und Leistung der Beherbergungsstätten nach Verwaltungsbezirken

Dezember 2018

Amtliche Schlüsselnummer	Verwaltungsbezirk	Ankünfte				Übernachtungen			
		aller Gäste	Veränderung <sup>1)</sup>	ausländischer Gäste	Veränderung <sup>1)</sup>	aller Gäste	Veränderung <sup>1)</sup>	ausländischer Gäste	Veränderung <sup>1)</sup>
<b>570 000</b>	<b>Kreis Warendorf</b>	<b>11 159</b>	<b>-5,3</b>	<b>1 278</b>	<b>-5,8</b>	<b>31 259</b>	<b>+4,4</b>	<b>4 494</b>	<b>+11,0</b>
570 004	Ahlen, Stadt	1 063	-15,8	123	-20,6	2 400	-9,4	404	-20,9
570 008	Beckum, Stadt	841	-13,8	155	+19,2	1 596	-16,8	329	-37,6
570 012	Beelen	134	-17,8	25	-24,2	357	-30,5	71	-39,8
570 016	Drensteinfurt, Stadt	432	+22,4	46	+15,0	824	+64,8	180	+164,7
570 020	Ennigerloh, Stadt	501	-8,1	62	-35,4	1 057	+20,5	175	-10,3
570 024	Everswinkel	335	-1,8	17	-51,4	817	-15,2	35	-30,0
570 028	Oelde, Stadt	1 219	+22,0	330	+50,7	4 014	+55,8	1 798	+49,3
570 032	Ostbevern	1 522	-2,9	22	+57,1	1 980	+1,4	83	+361,1
570 036	Sassenberg, Stadt	257	+16,3	16	-36,0	1 114	+39,4	95	+39,7
570 040	Sendenhorst, Stadt	976	+2,5	114	-5,8	5 749	+1,9	227	-23,1
570 044	Telgte, Stadt	1 249	-7,2	166	-49,5	5 541	+0,4	351	-40,7
570 048	Wadersloh	110	-67,6	16	-	444	-36,5	121	+137,3
570 052	Warendorf, Stadt	2 520	-7,3	186	+30,1	5 366	+0,9	625	+77,1
<b>500 000</b>	<b>Reg.-Bez. Münster</b>	<b>156 310</b>	<b>-0,8</b>	<b>21 636</b>	<b>+4,1</b>	<b>340 330</b>	<b>-0,3</b>	<b>43 750</b>	<b>+5,8</b>
<b>711 000</b>	<b>Kreisfreie Stadt Bielefeld</b>	<b>29 095</b>	<b>+5,6</b>	<b>4 815</b>	<b>+12,4</b>	<b>52 323</b>	<b>+7,6</b>	<b>10 206</b>	<b>+10,2</b>
<b>754 000</b>	<b>Kreis Gütersloh</b>	<b>18 880</b>	<b>-2,2</b>	<b>2 390</b>	<b>-4,2</b>	<b>40 260</b>	<b>+1,2</b>	<b>6 816</b>	<b>-2,5</b>
754 004	Borgholzhausen, Stadt	.	.	.	.	.	.	.	.
754 008	Gütersloh, Stadt	5 337	-5,8	1 086	+8,7	13 113	+4,0	2 458	+9,2
754 012	Halle (Westf.), Stadt	2 193	-11,2	162	-13,4	4 745	-5,7	394	-4,1
754 016	Harsewinkel, Stadt	2 283	+3,0	419	-19,9	4 153	-2,0	954	-17,1
754 020	Herzebrock-Clarholz	.	.	.	.	.	.	.	.
754 024	Langenberg	.	.	.	.	.	.	.	.
754 028	Rheda-Wiedenbrück, Stadt	3 509	-3,6	265	-10,8	5 400	-5,5	396	-9,8
754 032	Rietberg, Stadt	1 489	+8,8	129	+30,3	2 437	-12,7	211	+9,3
754 036	Schloß Holte-Stukenbrock, Stadt	1 264	+4,5	47	-42,0	3 375	+14,2	317	-26,6
754 040	Steinhagen	891	+24,1	12	-25,0	1 551	+53,0	63	-17,1
754 044	Verl, Stadt	350	-19,0	23	-41,0	2 087	-6,7	1 398	+2,2
754 048	Versmold, Stadt	514	+40,1	21	+425,0	1 141	+53,2	70	x
754 052	Werther (Westf.), Stadt	635	-9,7	154	-15,4	1 197	-7,7	217	-50,5
<b>758 000</b>	<b>Kreis Herford</b>	<b>6 495</b>	<b>+2,3</b>	<b>476</b>	<b>-5,7</b>	<b>26 595</b>	<b>+2,1</b>	<b>1 305</b>	<b>-0,2</b>
758 004	Bünde, Stadt	681	-15,3	47	-49,5	1 508	-12,8	159	-38,8
758 008	Enger, Stadt	-	-	-	-	-	-	-	-
758 012	Herford, Stadt	2 205	+10,5	226	+18,3	3 959	+15,4	546	+5,0
758 016	Hiddenhausen	928	-1,4	64	-23,8	1 701	+4,5	107	-35,5
758 020	Kirchlengern	.	.	.	.	.	.	.	.
758 024	Löhne, Stadt	.	.	.	.	.	.	.	.
758 028	Rödinghausen	477	-3,6	11	x	1 710	-0,2	248	+150,5
758 032	Spenge, Stadt	276	+22,1	2	-	534	+5,3	3	-25,0
758 036	Vlotho, Stadt	1 443	+3,4	111	-	8 067	+3,9	202	-4,7
<b>762 000</b>	<b>Kreis Höxter</b>	<b>13 422</b>	<b>+3,2</b>	<b>663</b>	<b>+59,8</b>	<b>71 905</b>	<b>-0,5</b>	<b>1 673</b>	<b>+36,2</b>
762 004	Bad Driburg, Stadt	4 939	+13,3	168	+143,5	48 702	-0,9	289	+73,1
762 008	Beverungen, Stadt	1 109	-4,1	64	+18,5	3 628	+3,0	186	+35,8
762 012	Borgentreich, Stadt	.	.	.	.	.	.	.	.
762 016	Brakel, Stadt	552	-25,8	23	-47,7	1 450	-28,2	58	-53,6
762 020	Höxter, Stadt	2 579	+0,2	162	+105,1	8 953	+15,9	412	+87,3
762 024	Marienmünster, Stadt	.	.	.	.	.	.	.	.
762 028	Nieheim, Stadt	803	+0,2	14	-39,1	2 232	-17,4	110	-20,9
762 032	Steinheim, Stadt	526	+75,3	12	+140,0	731	+20,8	12	+33,3
762 036	Warburg, Stadt	1 985	-14,9	61	+1,7	3 753	-14,4	199	+45,3
762 040	Willebadessen, Stadt	650	+61,3	155	+146,0	1 750	+59,5	391	+147,5
<b>766 000</b>	<b>Kreis Lippe</b>	<b>28 822</b>	<b>-1,9</b>	<b>1 976</b>	<b>-9,0</b>	<b>114 339</b>	<b>+6,2</b>	<b>5 199</b>	<b>-17,6</b>
766 004	Augustdorf	.	.	.	.	.	.	.	.
766 008	Bad Salzuffeln, Stadt	14 038	+9,1	887	+0,1	67 040	+7,8	1 893	-9,8
766 012	Barntrup, Stadt	.	.	.	.	.	.	.	.
766 016	Blomberg, Stadt	1 106	+6,6	90	-16,7	2 545	+50,9	275	+29,7
766 020	Detmold, Stadt	3 213	-23,0	199	-40,6	5 886	-22,8	328	-57,1
766 024	Dörentrup	489	+34,0	12	x	964	+25,7	21	x
766 028	Extertal	551	-12,8	62	+181,8	2 551	-2,1	214	+328,0
766 032	Horn-Bad Meinberg, Stadt	5 280	-14,9	293	-23,7	26 909	+14,0	963	-16,6

Anmerkungen Seite 9

## Noch: 2.1 Kapazität und Leistung der Beherbergungsstätten nach Verwaltungsbezirken

Dezember 2018

Amtliche Schlüsselnummer	Verwaltungsbezirk	Betriebe		Betten			Mittlere Aufenthaltsdauer <sup>3)</sup>	
		geöffnete	Veränderung <sup>1)</sup>	angebotene	Veränderung <sup>1)</sup>	mittlere Auslastung <sup>2)</sup>	aller Gäste	ausländischer Gäste
	<b>Noch: Kreis Lippe</b>							
766 036	Kalletal	8	-11,1	225	-4,7	5,4	2,1	2,5
766 040	Lage, Stadt	7	-12,5	168	-15,6	18,8	3,1	11,2
766 044	Lemgo, Stadt	8	-20,0	278	-15,0	29,0	1,8	4,9
766 048	Leopoldshöhe	2	-33,3	38	-19,1	.	.	.
766 052	Lügde, Stadt	11	-	314	-0,3	12,6	1,8	2,9
766 056	Oerlinghausen, Stadt	5	-	169	-	19,9	2,1	4,3
766 060	Schieder-Schwalenberg, Stadt	10	-9,1	296	-5,1	19,5	2,1	2,9
766 064	Schlangen	-	-100,0	-	-100,0	-	-	-
<b>770 000</b>	<b>Kreis Minden-Lübbecke</b>	<b>102</b>	<b>-7,3</b>	<b>6 672</b>	<b>-1,0</b>	<b>48,5</b>	<b>4,9</b>	<b>2,1</b>
770 004	Bad Oeynhausen, Stadt	23	-14,8	3 427	+0,2	59,7	7,2	1,6
770 008	Espelkamp, Stadt	6	-14,3	192	-16,5	26,1	2,2	2,7
770 012	Hille	4	-	147	-	32,4	3,3	3,3
770 016	Hüllhorst	3	-	86	-	.	.	.
770 020	Lübbecke, Stadt	4	-	126	-0,8	.	.	.
770 024	Minden, Stadt	19	+5,6	745	-2,5	34,8	1,6	1,5
770 028	Petershagen, Stadt	10	-16,7	597	-3,1	38,9	6,9	2,5
770 032	Porta Westfalica, Stadt	8	-11,1	323	-3,0	16,8	1,6	1,6
770 036	Preußisch-Oldendorf, Stadt	10	-9,1	631	+0,6	58,4	9,7	6,5
770 040	Rahden, Stadt	5	-	187	-	26,2	2,4	4,1
770 044	Stemwede	10	-	211	+3,4	26,9	2,8	5,8
<b>774 000</b>	<b>Kreis Paderborn</b>	<b>96</b>	<b>-8,6</b>	<b>5 365</b>	<b>-2,0</b>	<b>42,4</b>	<b>2,8</b>	<b>2,8</b>
774 004	Altenbeken	1	-50,0	20	-41,2	.	.	.
774 008	Bad Lippspringe, Stadt	15	-16,7	1 353	-1,9	62,9	5,0	2,3
774 012	Borchen	7	-	264	-	35,7	7,0	11,4
774 016	Büren, Stadt	10	-23,1	404	-15,3	24,2	1,7	1,5
774 020	Delbrück, Stadt	6	-14,3	202	-7,3	35,1	1,8	1,7
774 024	Hövelhof	10	-	285	+3,3	21,1	2,2	2,9
774 028	Lichtenau, Stadt	3	-25,0	93	-7,9	9,8	4,9	7,6
774 032	Paderborn, Stadt	31	-	2 166	+0,9	35,5	1,7	2,3
774 036	Salzkotten, Stadt	2	-	69	-	.	.	.
774 040	Bad Wünnenberg, Stadt	11	-	509	-	60,1	7,1	4,4
<b>700 000</b>	<b>Reg.-Bez. Detmold</b>	<b>691</b>	<b>-6,0</b>	<b>37 777</b>	<b>-1,5</b>	<b>41,0</b>	<b>3,3</b>	<b>2,4</b>
	<b>Kreisfreie Städte</b>							
<b>911 000</b>	<b>Bochum</b>	<b>39</b>	<b>-4,9</b>	<b>4 050</b>	<b>-0,9</b>	<b>38,8</b>	<b>1,7</b>	<b>1,8</b>
<b>913 000</b>	<b>Dortmund</b>	<b>65</b>	<b>+3,2</b>	<b>7 612</b>	<b>+5,7</b>	<b>49,5</b>	<b>1,6</b>	<b>1,7</b>
<b>914 000</b>	<b>Hagen</b>	<b>27</b>	<b>-10,0</b>	<b>1 536</b>	<b>-4,1</b>	<b>46,0</b>	<b>2,4</b>	<b>2,6</b>
<b>915 000</b>	<b>Hamm</b>	<b>22</b>	<b>-12,0</b>	<b>1 249</b>	<b>-7,8</b>	<b>28,4</b>	<b>1,4</b>	<b>1,4</b>
<b>916 000</b>	<b>Herne</b>	<b>9</b>	<b>-18,2</b>	<b>561</b>	<b>-2,6</b>	<b>32,0</b>	<b>1,7</b>	<b>2,4</b>
<b>954 000</b>	<b>Ennepe-Ruhr-Kreis</b>	<b>65</b>	<b>+1,6</b>	<b>3 461</b>	<b>+2,5</b>	<b>36,6</b>	<b>2,9</b>	<b>2,1</b>
954 004	Breckerfeld, Stadt	4	-	186	-1,1	.	.	.
954 008	Ennepetal, Stadt	3	-	220	+0,5	.	.	.
954 012	Gevelsberg, Stadt	3	-	110	+0,9	35,2	1,7	1,9
954 016	Hattingen, Stadt	21	+5,0	1 186	+11,7	41,7	4,3	2,2
954 020	Herdecke, Stadt	4	-	383	-	27,8	1,6	1,8
954 024	Schwelm, Stadt	7	-	365	-0,3	27,8	1,9	2,5
954 028	Sprockhövel, Stadt	7	+16,7	346	-0,3	28,8	1,9	2,0
954 032	Wetter (Ruhr), Stadt	5	-16,7	133	-22,7	26,3	2,0	4,9
954 036	Witten, Stadt	11	-	532	+0,2	26,8	1,7	2,0
<b>958 000</b>	<b>Hochsauerlandkreis</b>	<b>447</b>	<b>-4,9</b>	<b>25 999</b>	<b>-1,6</b>	<b>36,9</b>	<b>3,3</b>	<b>3,5</b>
958 004	Arnsberg, Stadt	26	-10,3	1 439	-0,3	36,4	2,8	2,3
958 008	Bestwig	14	-6,7	689	-5,0	29,4	2,8	5,0
958 012	Brilon, Stadt	25	-13,8	1 156	-11,6	30,3	4,0	2,6
958 016	Eslohe (Sauerland)	21	-8,7	938	-5,3	29,8	3,9	2,4
958 020	Hallenberg, Stadt	11	-	495	-0,2	44,6	2,6	2,7
958 024	Marsberg, Stadt	10	-9,1	265	-5,0	21,5	2,5	1,8
958 028	Medebach, Stadt	21	+5,0	3 914	+1,0	52,5	4,0	4,1
958 032	Meschede, Stadt	25	-7,4	1 154	+4,8	21,6	2,3	2,7
958 036	Olsberg, Stadt	41	-4,7	1 294	-4,4	26,3	3,0	2,7
958 040	Schmallenberg, Stadt	95	-3,1	4 283	-0,8	39,1	4,0	3,1
958 044	Sundern (Sauerland), Stadt	33	+3,1	1 425	-0,6	31,3	2,1	3,1
958 048	Winterberg, Stadt	125	-5,3	8 947	-1,8	37,0	3,4	3,5

Anmerkungen Seite 9

## Noch: 2.1 Kapazität und Leistung der Beherbergungsstätten nach Verwaltungsbezirken

### Dezember 2018

Amtliche Schlüsselnummer	Verwaltungsbezirk	Ankünfte				Übernachtungen			
		aller Gäste	Veränderung <sup>1)</sup>	ausländischer Gäste	Veränderung <sup>1)</sup>	aller Gäste	Veränderung <sup>1)</sup>	ausländischer Gäste	Veränderung <sup>1)</sup>
	<b>Noch: Kreis Lippe</b>								
766 036	Kalletal	158	+16,2	19	+46,2	327	+3,2	47	-13,0
766 040	Lage, Stadt	319	-26,5	9	+80,0	978	-34,2	101	-53,0
766 044	Lemgo, Stadt	1 428	-3,3	91	-2,2	2 614	-9,4	449	-32,4
766 048	Leopoldshöhe	.	.	.	.	.	.	.	.
766 052	Lügde, Stadt	624	-11,2	18	-30,8	1 144	-7,6	53	-66,7
766 056	Oerlinghausen, Stadt	495	+18,4	4	-66,7	1 043	+15,6	17	-19,0
766 060	Schieder-Schwalenberg, Stadt	928	+32,0	280	-	1 912	+4,4	807	-10,1
766 064	Schlangen	-	-100,0	-	-	-	-100,0	-	-
<b>770 000</b>	<b>Kreis Minden-Lübbecke</b>	<b>20 790</b>	<b>+1,2</b>	<b>2 077</b>	<b>+22,4</b>	<b>101 064</b>	<b>+1,6</b>	<b>4 269</b>	<b>+13,3</b>
770 004	Bad Oeynhausen, Stadt	8 788	-2,5	542	+15,3	63 453	-0,2	863	+8,1
770 008	Espelkamp, Stadt	723	-21,2	82	-8,9	1 620	-17,6	223	-23,1
770 012	Hille	446	+12,9	98	+38,0	1 477	-0,1	324	+47,3
770 016	Hüllhorst	.	.	.	.	.	.	.	.
770 020	Lübbecke, Stadt	.	.	.	.	.	.	.	.
770 024	Minden, Stadt	4 746	+30,1	694	+74,8	7 463	+23,2	1 045	+33,8
770 028	Petershagen, Stadt	1 164	+2,0	94	+13,3	8 018	+9,2	237	+0,9
770 032	Porta Westfalica, Stadt	1 339	+9,5	81	-5,8	2 129	+24,9	133	+1,5
770 036	Preußisch-Oldendorf, Stadt	1 177	+1,9	38	-22,4	11 428	-0,6	246	+15,0
770 040	Rahden, Stadt	639	-25,2	61	-15,3	1 521	-15,7	249	+22,7
770 044	Stemwede	709	-37,9	58	-36,3	2 006	-10,5	337	-14,0
<b>774 000</b>	<b>Kreis Paderborn</b>	<b>25 350</b>	<b>-2,8</b>	<b>2 621</b>	<b>-37,9</b>	<b>70 454</b>	<b>+0,5</b>	<b>7 310</b>	<b>-9,4</b>
774 004	Altenbeken	.	.	.	.	.	.	.	.
774 008	Bad Lippspringe, Stadt	5 314	-5,5	155	-33,2	26 431	+1,6	353	-45,4
774 012	Borchen	417	-16,8	10	-16,7	2 919	-4,0	114	+22,6
774 016	Büren, Stadt	1 753	+3,4	163	+49,5	3 030	-18,3	246	+8,4
774 020	Delbrück, Stadt	1 196	+9,1	238	+30,8	2 197	+25,5	414	+58,0
774 024	Hövelhof	828	-1,3	122	+20,8	1 862	-29,7	351	-24,7
774 028	Lichtenau, Stadt	58	+26,1	27	+145,5	283	+39,4	204	+106,1
774 032	Paderborn, Stadt	14 187	+2,8	1 323	-33,9	23 730	-1,3	3 054	-31,8
774 036	Salzkotten, Stadt	.	.	.	.	.	.	.	.
774 040	Bad Wünnenberg, Stadt	1 342	-40,6	564	-63,3	9 516	+14,5	2 506	+44,6
<b>700 000</b>	<b>Reg.-Bez. Detmold</b>	<b>142 854</b>	<b>+0,5</b>	<b>15 018</b>	<b>-4,9</b>	<b>476 940</b>	<b>+2,8</b>	<b>36 778</b>	<b>-0,4</b>
	<b>Kreisfreie Städte</b>								
<b>911 000</b>	<b>Bochum</b>	<b>27 803</b>	<b>-3,4</b>	<b>3 713</b>	<b>-4,3</b>	<b>46 979</b>	<b>-3,8</b>	<b>6 561</b>	<b>+2,7</b>
<b>913 000</b>	<b>Dortmund</b>	<b>73 385</b>	<b>+24,7</b>	<b>16 546</b>	<b>+14,6</b>	<b>116 753</b>	<b>+20,8</b>	<b>27 528</b>	<b>+16,3</b>
<b>914 000</b>	<b>Hagen</b>	<b>8 942</b>	<b>+1,0</b>	<b>1 232</b>	<b>+18,2</b>	<b>21 282</b>	<b>-4,3</b>	<b>3 172</b>	<b>+26,6</b>
<b>915 000</b>	<b>Hamm</b>	<b>7 687</b>	<b>-3,7</b>	<b>1 159</b>	<b>+14,1</b>	<b>11 000</b>	<b>-2,8</b>	<b>1 633</b>	<b>+5,8</b>
<b>916 000</b>	<b>Herne</b>	<b>3 355</b>	<b>+29,4</b>	<b>148</b>	<b>-24,5</b>	<b>5 561</b>	<b>+14,9</b>	<b>356</b>	<b>-6,6</b>
<b>954 000</b>	<b>Ennepe-Ruhr-Kreis</b>	<b>12 730</b>	<b>+3,5</b>	<b>1 046</b>	<b>-31,2</b>	<b>36 995</b>	<b>+4,7</b>	<b>2 223</b>	<b>-24,5</b>
954 004	Breckerfeld, Stadt	.	.	.	.	.	.	.	.
954 008	Ennepetal, Stadt	.	.	.	.	.	.	.	.
954 012	Gevelsberg, Stadt	708	-8,4	48	+84,6	1 202	-1,6	92	+130,0
954 016	Hattingen, Stadt	3 549	+16,6	172	-30,9	15 122	+5,7	374	-54,4
954 020	Herdecke, Stadt	2 001	+4,1	294	-25,6	3 295	-3,5	530	+3,5
954 024	Schwelm, Stadt	1 361	-9,9	83	-57,9	2 605	-6,8	206	-43,4
954 028	Sprockhövel, Stadt	1 402	-14,1	110	-6,8	2 722	-11,0	222	-3,9
954 032	Wetter (Ruhr), Stadt	551	-4,2	39	-32,8	1 083	+1,3	193	+28,7
954 036	Witten, Stadt	2 501	+12,2	264	-18,0	4 336	+12,5	516	-13,1
<b>958 000</b>	<b>Hochsauerlandkreis</b>	<b>86 400</b>	<b>-10,7</b>	<b>24 795</b>	<b>-14,1</b>	<b>289 287</b>	<b>-4,2</b>	<b>86 911</b>	<b>-5,2</b>
958 004	Arnsberg, Stadt	5 721	+13,4	618	+4,7	16 004	+14,1	1 410	+24,2
958 008	Bestwig	2 205	+0,5	218	-43,1	6 125	+15,0	1 081	-12,5
958 012	Brilon, Stadt	2 854	-11,0	444	-35,8	11 537	+3,0	1 145	-25,8
958 016	Eslohe (Sauerland)	2 058	-5,7	87	+2,4	8 107	-10,2	211	-7,0
958 020	Hallenberg, Stadt	2 285	-5,3	486	+2,1	5 968	+0,3	1 329	+13,3
958 024	Marsberg, Stadt	718	-3,4	13	-80,6	1 769	-13,3	24	-83,8
958 028	Medebach, Stadt	13 470	-24,2	5 296	+1,0	53 757	-18,1	21 903	-5,0
958 032	Meschede, Stadt	3 825	-0,4	424	-22,1	8 828	-1,8	1 150	-15,2
958 036	Olsberg, Stadt	3 606	-21,4	628	-42,9	10 709	-28,1	1 690	-34,3
958 040	Schmallenberg, Stadt	12 096	-11,9	2 666	-16,7	48 456	-5,0	8 297	-11,8
958 044	Sundern (Sauerland), Stadt	6 584	+25,0	462	-9,1	14 144	+31,9	1 433	+3,8
958 048	Winterberg, Stadt	30 978	-13,5	13 453	-15,7	103 883	+0,6	47 238	-2,5

Anmerkungen Seite 9

## Noch: 2.1 Kapazität und Leistung der Beherbergungsstätten nach Verwaltungsbezirken

Dezember 2018

Amtliche Schlüsselnummer	Verwaltungsbezirk	Betriebe		Betten			Mittlere Aufenthaltsdauer <sup>3)</sup>	
		geöffnete	Veränderung <sup>1)</sup>	angebotene	Veränderung <sup>1)</sup>	mittlere Auslastung <sup>2)</sup>	aller Gäste	ausländischer Gäste
<b>962 000</b>	<b>Märkischer Kreis</b>	<b>108</b>	<b>-1,8</b>	<b>3 951</b>	<b>-1,6</b>	<b>26,8</b>	<b>2,3</b>	<b>2,6</b>
962 004	Altena, Stadt	8	-11,1	298	-3,2	15,5	2,0	1,8
962 008	Balve, Stadt	10	-	340	+2,1	26,1	2,1	4,8
962 012	Halver, Stadt	2	-	36	-	.	.	.
962 016	Hemer, Stadt	9	-	462	-0,6	.	.	.
962 020	Herscheid	2	-	38	-	.	.	.
962 024	Iserlohn, Stadt	16	+6,7	600	+2,4	33,9	1,7	2,0
962 028	Kierspe, Stadt	4	+33,3	71	+18,3	16,7	2,5	2,2
962 032	Lüdenscheid, Stadt	14	-	740	-0,4	28,8	1,7	2,0
962 036	Meinerzhagen, Stadt	10	-9,1	426	-14,5	19,4	2,3	2,7
962 040	Menden (Sauerland), Stadt	11	-	226	-	17,1	1,8	3,3
962 044	Nachrodt-Wiblingwerde	3	-	210	-	20,2	2,1	2,4
962 048	Neuenrade, Stadt	7	-	166	-1,2	31,6	2,1	4,9
962 052	Plettenberg, Stadt	8	-	254	+6,7	33,0	3,2	6,2
962 056	Schalksmühle	-	-	-	-	-	-	-
962 060	Werdohl, Stadt	4	-33,3	84	-21,5	16,0	2,9	3,1
<b>966 000</b>	<b>Kreis Olpe</b>	<b>116</b>	<b>-2,5</b>	<b>4 153</b>	<b>+0,6</b>	<b>22,9</b>	<b>2,2</b>	<b>2,8</b>
966 004	Attendorn, Stadt	21	-4,5	878	-1,2	24,1	1,7	1,9
966 008	Drolshagen, Stadt	9	-	176	-2,2	28,8	2,0	1,7
966 012	Finnentrop	9	-	187	-	18,1	2,4	2,8
966 016	Kirchhundem	19	-9,5	589	-4,8	16,3	2,6	3,2
966 020	LenneStadt, Stadt	35	-2,8	1 309	+4,4	27,1	2,8	3,6
966 024	Olpe, Stadt	15	-	734	+0,5	19,6	2,1	1,9
966 028	Wenden	8	+14,3	280	+3,7	23,1	1,8	2,3
<b>970 000</b>	<b>Kreis Siegen-Wittgenstein</b>	<b>110</b>	<b>-6,0</b>	<b>5 007</b>	<b>-2,3</b>	<b>38,4</b>	<b>3,5</b>	<b>2,3</b>
970 004	Bad Berleburg, Stadt	29	-	1 350	-0,7	50,7	10,4	2,8
970 008	Burbach	8	-	462	-	43,6	6,5	1,9
970 012	Erndtebrück	1	-	28	-	.	.	.
970 016	Freudenberg, Stadt	6	-25,0	193	-16,5	29,1	1,7	1,5
970 020	Hilchenbach, Stadt	15	-	719	-0,4	32,4	6,7	2,9
970 024	Kreuztal, Stadt	5	-	96	-1,0	30,5	2,2	3,3
970 028	Bad Laasphe, Stadt	12	-	547	+0,4	31,3	2,5	2,8
970 032	Netphen, Stadt	8	-20,0	240	-7,0	15,3	2,2	5,4
970 036	Neunkirchen	3	-	71	-	.	.	.
970 040	Siegen, Stadt	14	-12,5	933	-1,9	41,6	1,7	1,7
970 044	Wilnsdorf	9	-10,0	368	-8,0	24,7	2,0	1,7
<b>974 000</b>	<b>Kreis Soest</b>	<b>152</b>	<b>-2,6</b>	<b>8 466</b>	<b>+1,6</b>	<b>44,7</b>	<b>3,9</b>	<b>2,7</b>
974 004	Anröchte	2	-	39	-	.	.	.
974 008	Bad Sassendorf	27	-10,0	1 935	-4,7	64,4	6,0	2,8
974 012	Ense	2	-	22	-42,1	.	.	.
974 016	Erwitte, Stadt	16	-20,0	822	-13,8	54,6	4,9	3,7
974 020	Geseke, Stadt	4	+33,3	924	+27,1	19,2	2,9	1,9
974 024	Lippetal	5	-16,7	60	-13,0	9,0	2,0	1,7
974 028	Lippstadt, Stadt	21	+5,0	1 160	-	52,2	5,0	1,9
974 032	Möhnesee	19	+5,6	1 291	+11,5	25,5	4,5	3,2
974 036	Rüthen, Stadt	10	-9,1	267	-10,4	24,5	2,1	1,6
974 040	Soest, Stadt	16	+6,7	933	+0,9	45,2	1,6	2,6
974 044	Warstein, Stadt	17	+6,3	544	+16,0	47,1	6,5	5,8
974 048	Welver	3	-	74	-	16,1	2,8	-
974 052	Werl, Stadt	6	-	260	+2,4	44,2	1,6	1,9
974 056	Wickede (Ruhr)	4	-	135	-	66,2	9,1	-
<b>978 000</b>	<b>Kreis Unna</b>	<b>59</b>	<b>-6,3</b>	<b>3 372</b>	<b>-2,4</b>	<b>27,3</b>	<b>1,8</b>	<b>1,7</b>
978 004	Bergkamen, Stadt	5	-16,7	117	-5,6	.	.	.
978 008	Bönen	-	-	-	-	-	-	-
978 012	Fröndenberg/Ruhr, Stadt	5	-16,7	170	-11,5	33,1	1,6	1,8
978 016	Holzwickede	2	-33,3	191	-8,6	.	.	.
978 020	Kamen, Stadt	6	-	583	+3,6	30,1	1,8	1,6
978 024	Lünen, Stadt	10	-	647	-4,0	23,6	1,7	1,4
978 028	Schwerte, Stadt	8	-11,1	413	-5,1	27,0	1,5	1,5
978 032	Selm, Stadt	5	+25,0	433	-	16,2	3,3	5,2
978 036	Unna, Stadt	7	-	457	-	29,0	1,9	1,9
978 040	Werne, Stadt	11	-8,3	361	-1,6	33,5	2,2	1,9
<b>900 000</b>	<b>Reg.-Bez. Arnsberg</b>	<b>1 219</b>	<b>-3,9</b>	<b>69 417</b>	<b>-0,4</b>	<b>37,6</b>	<b>2,6</b>	<b>2,6</b>
	<b>Nordrhein-Westfalen</b>	<b>4 899</b>	<b>-1,6</b>	<b>313 673</b>	<b>+1,0</b>	<b>39,9</b>	<b>2,1</b>	<b>1,9</b>

Anmerkungen Seite 9

## Noch: 2.1 Kapazität und Leistung der Beherbergungsstätten nach Verwaltungsbezirken

Dezember 2018

Amtliche Schlüsselnummer	Verwaltungsbezirk	Ankünfte				Übernachtungen			
		aller Gäste	Veränderung <sup>1)</sup>	ausländischer Gäste	Veränderung <sup>1)</sup>	aller Gäste	Veränderung <sup>1)</sup>	ausländischer Gäste	Veränderung <sup>1)</sup>
<b>962 000</b>	<b>Märkischer Kreis</b>	<b>14 014</b>	<b>-7,0</b>	<b>1 689</b>	<b>+9,0</b>	<b>32 006</b>	<b>-2,7</b>	<b>4 386</b>	<b>+16,7</b>
962 004	Altena, Stadt	635	+9,5	31	-31,1	1 279	-15,7	56	-57,3
962 008	Balve, Stadt	1 292	-10,8	139	-	2 751	+6,0	674	+26,2
962 012	Halver, Stadt	.	.	.	.	.	.	.	.
962 016	Hemer, Stadt	.	.	.	.	.	.	.	.
962 020	Herscheid	.	.	.	.	.	.	.	.
962 024	Iserlohn, Stadt	3 522	-4,4	480	+7,6	6 077	+4,2	957	+8,1
962 028	Kierspe, Stadt	150	+15,4	9	-66,7	368	-3,9	20	-86,2
962 032	Lüdenscheid, Stadt	3 784	-8,5	738	+13,2	6 609	-4,7	1 505	+18,1
962 036	Meinerzhagen, Stadt	973	-17,3	43	-8,5	2 285	-7,2	116	-29,3
962 040	Menden (Sauerland), Stadt	649	-14,5	27	-28,9	1 193	-10,4	88	+22,2
962 044	Nachrodt-Wiblingwerde	578	-33,3	8	-66,7	1 216	-30,5	19	-51,3
962 048	Neuenrade, Stadt	782	-3,1	57	+9,6	1 624	-9,1	277	+119,8
962 052	Plettenberg, Stadt	835	+29,9	78	+95,0	2 684	+26,6	480	+64,4
962 056	Schalksmühle	-	-	-	-	-	-	-	-
962 060	Werdohl, Stadt	144	-23,8	32	+52,4	416	-23,1	100	+44,9
<b>966 000</b>	<b>Kreis Olpe</b>	<b>13 506</b>	<b>+1,3</b>	<b>2 448</b>	<b>+9,1</b>	<b>29 608</b>	<b>-1,1</b>	<b>6 785</b>	<b>-1,6</b>
966 004	Attendorn, Stadt	3 949	+8,7	538	+28,1	6 875	-5,2	1 047	-5,1
966 008	Drolshagen, Stadt	930	+20,8	74	+10,4	1 831	+24,8	129	-22,8
966 012	Finnentrop	430	-27,2	33	+200,0	1 034	-17,9	94	+213,3
966 016	Kirchhundem	1 114	-36,1	125	+12,6	2 894	-29,7	396	+56,5
966 020	Lennestadt, Stadt	3 624	-9,2	1 115	-18,1	9 973	-8,3	4 030	-15,4
966 024	Olpe, Stadt	2 396	+34,6	453	+107,8	5 038	+48,0	841	+73,4
966 028	Wenden	1 063	+29,3	110	+100,0	1 963	+25,4	248	+169,6
<b>970 000</b>	<b>Kreis Siegen-Wittgenstein</b>	<b>16 886</b>	<b>-3,3</b>	<b>2 838</b>	<b>-13,8</b>	<b>58 323</b>	<b>-0,2</b>	<b>6 516</b>	<b>-14,2</b>
970 004	Bad Berleburg, Stadt	2 018	-7,5	205	-26,8	20 948	-2,7	573	-13,7
970 008	Burbach	966	+34,9	68	+23,6	6 244	+22,0	129	+25,2
970 012	Erndtebrück	.	.	.	.	.	.	.	.
970 016	Freudenberg, Stadt	1 000	+0,2	185	+3,9	1 739	+10,0	279	-2,4
970 020	Hilchenbach, Stadt	1 040	-14,3	114	-0,9	7 008	-11,0	335	-13,0
970 024	Kreuztal, Stadt	406	-5,6	46	+142,1	909	-5,0	150	+23,0
970 028	Bad Laasphe, Stadt	2 128	-17,2	988	-32,6	5 305	-17,2	2 756	-25,1
970 032	Netphen, Stadt	481	-6,8	34	-34,6	1 046	-18,1	185	-37,1
970 036	Neunkirchen	.	.	.	.	.	.	.	.
970 040	Siegen, Stadt	7 186	+0,4	1 089	+7,5	11 891	+6,2	1 821	-0,6
970 044	Wilnsdorf	1 299	-0,9	72	-17,2	2 569	+35,2	123	-9,6
<b>974 000</b>	<b>Kreis Soest</b>	<b>30 399</b>	<b>+2,8</b>	<b>1 887</b>	<b>-23,5</b>	<b>118 120</b>	<b>+3,0</b>	<b>5 184</b>	<b>-21,7</b>
974 004	Anröchte	.	.	.	.	.	.	.	.
974 008	Bad Sassendorf	6 639	+7,2	185	-33,7	39 515	-0,7	513	-14,9
974 012	Ense	.	.	.	.	.	.	.	.
974 016	Erwitte, Stadt	2 903	+1,6	96	-17,9	14 327	-6,6	352	+18,9
974 020	Geseke, Stadt	1 909	+22,0	130	+9,2	5 466	+37,3	247	+17,1
974 024	Lippetal	87	-81,2	20	-77,0	171	-81,9	33	-81,7
974 028	Lippstadt, Stadt	3 672	-14,3	391	-46,6	18 368	-1,4	731	-64,5
974 032	Möhnesee	2 315	-4,4	79	-40,6	10 489	-1,9	254	-25,3
974 036	Rüthen, Stadt	903	-19,2	30	-16,7	1 892	-7,4	48	-23,8
974 040	Soest, Stadt	8 261	+13,2	582	-3,5	13 376	+23,8	1 486	+47,1
974 044	Warstein, Stadt	1 227	+1,6	206	-6,4	7 938	+15,9	1 185	-23,3
974 048	Welver	117	-35,4	-	-	328	-1,2	-	-
974 052	Werl, Stadt	1 894	+25,3	152	+38,2	3 123	+37,0	292	+39,0
974 056	Wickede (Ruhr)	305	+14,7	-	-100,0	2 771	+10,3	-	-100,0
<b>978 000</b>	<b>Kreis Unna</b>	<b>14 759</b>	<b>-2,7</b>	<b>2 146</b>	<b>+25,5</b>	<b>26 745</b>	<b>-6,0</b>	<b>3 566</b>	<b>+2,8</b>
978 004	Bergkamen, Stadt	.	.	.	.	.	.	.	.
978 008	Bönen	-	-	-	-	-	-	-	-
978 012	Fröndenberg/Ruhr, Stadt	1 089	-2,1	159	+62,2	1 743	-1,9	287	-1,7
978 016	Holzwickede	.	.	.	.	.	.	.	.
978 020	Kamen, Stadt	2 613	-4,7	245	-19,7	4 578	+1,1	386	-55,7
978 024	Lünen, Stadt	2 700	+10,8	530	+47,2	4 612	+9,0	725	+24,8
978 028	Schwerte, Stadt	1 843	+0,8	59	+3,5	2 782	-14,1	90	-18,9
978 032	Selm, Stadt	662	-30,6	17	-34,6	2 193	-40,4	88	+11,4
978 036	Unna, Stadt	2 060	-20,0	257	-8,9	3 834	-16,7	482	-19,1
978 040	Werne, Stadt	1 714	-1,8	304	+6,3	3 705	+2,9	574	+8,1
<b>900 000</b>	<b>Reg.-Bez. Arnsberg</b>	<b>309 866</b>	<b>+1,0</b>	<b>59 647</b>	<b>-4,1</b>	<b>792 659</b>	<b>+0,9</b>	<b>154 821</b>	<b>-1,7</b>
	<b>Nordrhein-Westfalen</b>	<b>1 784 987</b>	<b>+1,2</b>	<b>463 723</b>	<b>+2,0</b>	<b>3 784 172</b>	<b>+1,9</b>	<b>901 503</b>	<b>+2,0</b>

Anmerkungen Seite 9

## 2.2 Kapazität und Leistung der Beherbergungsstätten nach Gemeindegruppen und Betriebsarten

Dezember 2018

Gemeindegruppe Betriebsart	Betriebe		Betten			Mittlere Aufenthaltsdauer <sup>3)</sup>	
	geöffnete	Veränderung <sup>1)</sup>	angebotene	Veränderung <sup>1)</sup>	mittlere Auslastung <sup>2)</sup>	aller Gäste	ausländischer Gäste
<b>Mineral-, Moor-, Sole- und Thermalbäder</b>	<b>291</b>	<b>-6,1</b>	<b>23 367</b>	<b>-0,7</b>	<b>56,4</b>	<b>3,9</b>	<b>1,8</b>
Hotels	99	-1,0	7 822	+1,8	.	.	.
Gasthöfe	3	-50,0	41	-50,0	26,9	4,0	-
Pensionen	55	-17,9	1 603	-12,8	.	.	.
Hotels garnis	44	-2,2	2 651	-2,1	48,4	1,8	1,8
Erholungs-, Ferien-, Schulungsheime	10	-	1 198	-	37,4	2,9	5,3
Ferienhäuser, -wohnungen, -zentren	18	-14,3	365	-0,8	17,9	5,9	11,0
Hütten, Jugendherbergen u. Ä.	7	-	592	-1,7	17,4	2,0	1,4
Vorsorge- und Reha-Kliniken	46	-	9 095	+0,5	75,0	27,5	24,3
Campingplätze	9	+12,5	.	.	.	2,3	1,7
<b>Heilklimatische Kurorte</b>	<b>150</b>	<b>-2,0</b>	<b>10 683</b>	<b>+0,1</b>	<b>36,5</b>	<b>3,5</b>	<b>3,5</b>
Hotels	49	-3,9	3 167	-2,9	.	.	.
Gasthöfe	14	-	337	-0,9	.	.	.
Pensionen	19	-9,5	377	-10,7	.	.	.
Hotels garnis	4	-	405	-2,4	.	.	.
Erholungs-, Ferien-, Schulungsheime	15	+7,1	1 109	+16,4	24,9	3,2	4,0
Ferienhäuser, -wohnungen, -zentren	33	-	4 193	+0,3	36,6	4,4	4,7
Hütten, Jugendherbergen u. Ä.	6	-	454	-0,4	39,5	2,7	2,9
Vorsorge- und Reha-Kliniken	3	-	641	-	60,8	24,4	-
Campingplätze	7	-	.	.	.	4,0	3,7
<b>Kneippkurorte</b>	<b>68</b>	<b>-1,4</b>	<b>3 025</b>	<b>+1,6</b>	<b>22,3</b>	<b>2,3</b>	<b>2,7</b>
Hotels	22	-4,3	974	-0,6	.	.	.
Gasthöfe	6	-14,3	83	-11,7	27,7	1,2	1,6
Pensionen	6	+20,0	98	+6,5	19,1	2,5	6,0
Hotels garnis	9	-10,0	413	+5,6	.	.	.
Erholungs-, Ferien-, Schulungsheime	6	+20,0	254	+8,5	24,1	2,8	5,0
Ferienhäuser, -wohnungen, -zentren	7	+16,7	481	+3,4	15,3	3,9	4,8
Hütten, Jugendherbergen u. Ä.	6	-	526	-	11,0	2,1	1,5
Vorsorge- und Reha-Kliniken	1	-	196	-	.	.	.
Campingplätze	5	-16,7	.	.	.	2,8	1,5
<b>Kneippheilbäder</b>	<b>231</b>	<b>-4,1</b>	<b>9 760</b>	<b>-2,6</b>	<b>38,0</b>	<b>4,1</b>	<b>3,0</b>
Hotels	69	-2,8	4 001	-0,4	38,5	2,8	3,1
Gasthöfe	37	-5,1	808	-1,5	24,7	2,7	2,5
Pensionen	32	-3,0	515	-2,8	20,3	3,0	2,7
Hotels garnis	10	-	263	+0,8	33,4	1,8	2,1
Erholungs-, Ferien-, Schulungsheime	8	-11,1	613	-6,8	21,0	2,7	-
Ferienhäuser, -wohnungen, -zentren	49	-2,0	1 267	-1,8	27,5	4,0	4,5
Hütten, Jugendherbergen u. Ä.	8	-11,1	509	-7,1	11,0	2,2	1,8
Vorsorge- und Reha-Kliniken	12	-7,7	1 784	-6,1	68,6	41,3	8,6
Campingplätze	6	-14,3	.	.	.	2,2	1,8
<b>Heilbäder zusammen</b>	<b>740</b>	<b>-4,3</b>	<b>46 835</b>	<b>-0,8</b>	<b>45,9</b>	<b>3,8</b>	<b>2,5</b>
Hotels	239	-2,4	15 964	+0,2	43,4	2,2	2,2
Gasthöfe	60	-9,1	1 269	-5,0	25,5	2,5	2,6
Pensionen	112	-11,1	2 593	-10,1	30,8	3,9	3,0
Hotels garnis	67	-2,9	3 732	-1,2	42,5	1,8	1,8
Erholungs-, Ferien-, Schulungsheime	39	+2,6	3 174	+4,3	29,0	3,0	4,5
Ferienhäuser, -wohnungen, -zentren	107	-2,7	6 306	+0,1	32,1	4,3	4,7
Hütten, Jugendherbergen u. Ä.	27	-3,6	2 081	-2,4	19,0	2,3	2,3
Vorsorge- und Reha-Kliniken	62	-1,6	11 716	-0,6	72,5	28,8	16,1
Campingplätze	27	-3,6	.	.	.	2,6	2,1

Anmerkungen Seite 9



## Noch: 2.2 Kapazität und Leistung der Beherbergungsstätten nach Gemeindegruppen und Betriebsarten

Dezember 2018

Gemeindegruppe Betriebsart	Ankünfte				Übernachtungen			
	aller Gäste	Verände- rung <sup>1)</sup>	aus- ländischer Gäste	Verände- rung <sup>1)</sup>	aller Gäste	Verände- rung <sup>1)</sup>	aus- ländischer Gäste	Verände- rung <sup>1)</sup>
<b>Mineral-, Moor-, Sole- und Thermalbäder</b>	<b>105 536</b>	<b>+1,8</b>	<b>24 066</b>	<b>+7,0</b>	<b>412 628</b>	<b>+2,9</b>	<b>43 262</b>	<b>+3,4</b>
Hotels	.	.	.	.	.	.	.	.
Gasthöfe	86	-46,9	-	-100,0	342	-35,5	-	-100,0
Pensionen	.	.	.	.	.	.	.	.
Hotels garnis	22 117	+1,0	7 302	+36,6	39 071	+2,2	13 156	+16,1
Erholungs-, Ferien-, Schulungsheime	4 763	+22,3	125	-16,7	13 891	+26,4	665	-27,1
Ferienhäuser, -wohnungen, -zentren	345	-16,7	25	-10,7	2 028	-18,0	275	-36,3
Hütten, Jugendherbergen u. Ä.	1 633	-4,9	680	+11,1	3 189	+10,7	959	+22,8
Vorsorge- und Reha-Kliniken	7 673	-0,1	9	+12,5	210 802	+1,7	219	+12,3
Campingplätze	3 114	+37,7	648	+27,8	7 074	+38,5	1 082	+29,3
<b>Heilklimatische Kurorte</b>	<b>34 910</b>	<b>-9,9</b>	<b>13 489</b>	<b>-15,8</b>	<b>122 383</b>	<b>+1,6</b>	<b>47 441</b>	<b>-2,6</b>
Hotels	.	.	.	.	.	.	.	.
Gasthöfe	.	.	.	.	.	.	.	.
Pensionen	.	.	.	.	.	.	.	.
Hotels garnis	.	.	.	.	.	.	.	.
Erholungs-, Ferien-, Schulungsheime	2 573	+33,9	274	+90,3	8 310	+31,8	1 107	+74,3
Ferienhäuser, -wohnungen, -zentren	10 850	-18,9	5 367	-22,4	47 584	-1,4	25 045	-4,4
Hütten, Jugendherbergen u. Ä.	2 086	+77,4	1 004	x	5 557	+102,7	2 918	x
Vorsorge- und Reha-Kliniken	495	-2,9	-	-	12 085	-5,7	-	-
Campingplätze	724	-21,6	188	-15,7	2 894	+0,8	696	-9,7
<b>Kneippkurorte</b>	<b>9 078</b>	<b>-9,7</b>	<b>1 117</b>	<b>-20,4</b>	<b>20 936</b>	<b>-12,9</b>	<b>2 983</b>	<b>-23,5</b>
Hotels	.	.	.	.	.	.	.	.
Gasthöfe	615	+11,6	8	+14,3	712	+0,8	13	-18,8
Pensionen	212	-5,8	3	-62,5	534	+9,9	18	-79,1
Hotels garnis	.	.	.	.	.	.	.	.
Erholungs-, Ferien-, Schulungsheime	671	-39,8	15	x	1 846	-25,1	75	x
Ferienhäuser, -wohnungen, -zentren	590	-19,1	249	-25,9	2 288	-20,1	1 204	-17,4
Hütten, Jugendherbergen u. Ä.	863	-30,5	14	-26,3	1 786	-31,2	21	-48,8
Vorsorge- und Reha-Kliniken	.	.	.	.	.	.	.	.
Campingplätze	315	+103,2	62	+31,9	880	+147,9	94	-32,9
<b>Kneippheilbäder</b>	<b>27 039</b>	<b>-14,2</b>	<b>5 730</b>	<b>-32,6</b>	<b>111 832</b>	<b>-6,2</b>	<b>17 309</b>	<b>-13,4</b>
Hotels	16 055	-18,8	4 349	-35,8	45 178	-8,5	13 268	-10,8
Gasthöfe	2 184	-6,5	327	-22,3	5 997	-6,3	828	-31,1
Pensionen	1 042	-13,1	347	-9,6	3 155	-0,5	937	-4,3
Hotels garnis	1 400	+3,6	205	+3,0	2 570	+14,0	434	+30,3
Erholungs-, Ferien-, Schulungsheime	1 330	-12,8	-	-	3 595	-24,4	-	-
Ferienhäuser, -wohnungen, -zentren	2 568	-4,1	323	-30,2	10 343	+6,7	1 445	-25,8
Hütten, Jugendherbergen u. Ä.	802	-8,9	19	-68,9	1 740	-21,2	34	-79,4
Vorsorge- und Reha-Kliniken	909	-19,0	10	-9,1	37 579	-5,6	86	+53,6
Campingplätze	749	+12,0	150	-21,1	1 675	+12,0	277	-36,0
<b>Heilbäder zusammen</b>	<b>176 563</b>	<b>-4,0</b>	<b>44 402</b>	<b>-8,3</b>	<b>667 779</b>	<b>+0,5</b>	<b>110 995</b>	<b>-3,0</b>
Hotels	97 612	-5,7	25 936	-15,9	209 926	-1,0	56 327	-8,6
Gasthöfe	3 880	-3,8	585	-21,5	9 747	-6,9	1 526	-25,6
Pensionen	6 128	-13,2	980	-13,0	23 862	-7,7	2 944	-6,3
Hotels garnis	25 845	+2,2	7 739	+30,4	47 235	+5,4	13 996	+11,9
Erholungs-, Ferien-, Schulungsheime	9 337	+10,4	414	+40,8	27 642	+12,8	1 847	+19,4
Ferienhäuser, -wohnungen, -zentren	14 353	-16,5	5 964	-23,0	62 243	-1,7	27 969	-6,9
Hütten, Jugendherbergen u. Ä.	5 384	+7,4	1 717	+128,9	12 272	+17,7	3 932	+251,1
Vorsorge- und Reha-Kliniken	9 122	-2,9	19	-	262 329	-0,5	305	+21,5
Campingplätze	4 902	+22,2	1 048	+8,4	12 523	+27,4	2 149	-1,5

Anmerkungen Seite 9

## Noch: 2.2 Kapazität und Leistung der Beherbergungsstätten nach Gemeindegruppen und Betriebsarten

Dezember 2018

Gemeindegruppe Betriebsart	Betriebe		Betten			Mittlere Aufenthaltsdauer <sup>3)</sup>	
	geöffnete	Veränderung <sup>1)</sup>	angebotene	Veränderung <sup>1)</sup>	mittlere Auslastung <sup>2)</sup>	aller Gäste	ausländischer Gäste
<b>Luftkurorte</b>	<b>257</b>	<b>-4,5</b>	<b>10 947</b>	<b>-3,0</b>	<b>29,4</b>	<b>2,8</b>	<b>2,9</b>
Hotels	80	-3,6	3 481	-2,2	30,2	1,9	2,1
Gasthöfe	28	-6,7	588	-5,2	25,2	2,0	2,4
Pensionen	33	-5,7	680	-2,2	19,1	3,1	5,4
Hotels garnis	13	-13,3	221	-9,8	.	.	.
Erholungs-, Ferien-, Schulungsheime	22	-4,3	1 723	-6,5	22,5	3,2	1,6
Ferienhäuser, -wohnungen, -zentren	39	-11,4	2 084	-5,2	35,0	4,2	4,5
Hütten, Jugendherbergen u. Ä.	20	-	1 497	+3,4	21,9	2,1	1,8
Vorsorge- und Reha-Kliniken	2	-	673	-	.	.	.
Campingplätze	20	+17,6	.	.	.	1,9	2,2
<b>Erholungsorte</b>	<b>329</b>	<b>-3,5</b>	<b>14 865</b>	<b>+0,2</b>	<b>26,8</b>	<b>3,0</b>	<b>3,5</b>
Hotels	113	-5,0	4 839	-6,0	30,6	2,0	2,3
Gasthöfe	31	-11,4	523	-8,7	.	.	.
Pensionen	24	-	524	+8,0	19,3	3,2	5,2
Hotels garnis	15	-	510	+4,3	31,6	1,9	2,5
Erholungs-, Ferien-, Schulungsheime	43	-4,4	2 868	+5,6	22,6	3,4	2,3
Ferienhäuser, -wohnungen, -zentren	47	+4,4	2 219	+5,7	27,1	5,1	7,4
Hütten, Jugendherbergen u. Ä.	17	-	2 569	-	8,9	2,2	1,7
Vorsorge- und Reha-Kliniken	5	+25,0	813	+8,8	.	.	.
Campingplätze	34	-8,1	.	.	.	3,4	3,4
<b>Sonstige Gemeinden</b>	<b>3 573</b>	<b>-0,6</b>	<b>241 026</b>	<b>+1,6</b>	<b>40,0</b>	<b>1,9</b>	<b>1,8</b>
Hotels	1 573	-0,4	127 372	+1,7	40,7	1,6	1,7
Gasthöfe	231	-7,2	4 246	-5,1	22,2	2,1	3,5
Pensionen	149	-3,2	3 524	-4,5	21,8	2,5	2,5
Hotels garnis	862	+0,5	54 138	+3,9	43,7	1,7	1,9
Erholungs-, Ferien-, Schulungsheime	258	+0,8	27 313	+1,5	30,0	3,9	4,1
Ferienhäuser, -wohnungen, -zentren	159	+0,6	7 062	+2,1	39,9	4,3	4,6
Hütten, Jugendherbergen u. Ä.	129	-4,4	11 045	-4,8	22,0	1,9	1,9
Vorsorge- und Reha-Kliniken	44	+2,3	6 326	+1,0	85,8	34,7	96,9
Campingplätze	168	+3,1	.	.	.	2,2	2,3
<b>Nordrhein-Westfalen</b>	<b>4 899</b>	<b>-1,6</b>	<b>313 673</b>	<b>+1,0</b>	<b>39,9</b>	<b>2,1</b>	<b>1,9</b>
<b>Hotels</b>	<b>2 005</b>	<b>-1,0</b>	<b>151 656</b>	<b>+1,1</b>	<b>40,5</b>	<b>1,7</b>	<b>1,8</b>
<b>Gasthöfe</b>	<b>350</b>	<b>-7,9</b>	<b>6 626</b>	<b>-5,4</b>	<b>22,7</b>	<b>2,2</b>	<b>3,1</b>
<b>Pensionen</b>	<b>318</b>	<b>-6,2</b>	<b>7 321</b>	<b>-5,6</b>	<b>24,5</b>	<b>3,1</b>	<b>2,8</b>
<b>Hotels garnis</b>	<b>957</b>	<b>-</b>	<b>58 601</b>	<b>+3,5</b>	<b>43,5</b>	<b>1,7</b>	<b>1,9</b>
<b>Erholungs-, Ferien-, Schulungsheime</b>	<b>362</b>	<b>-</b>	<b>35 078</b>	<b>+1,6</b>	<b>28,9</b>	<b>3,7</b>	<b>3,8</b>
<b>Ferienhäuser, -wohnungen, -zentren</b>	<b>352</b>	<b>-1,4</b>	<b>17 671</b>	<b>+0,9</b>	<b>34,7</b>	<b>4,4</b>	<b>4,8</b>
<b>Hütten, Jugendherbergen u. Ä.</b>	<b>193</b>	<b>-3,5</b>	<b>17 192</b>	<b>-3,1</b>	<b>19,6</b>	<b>2,0</b>	<b>2,0</b>
<b>Vorsorge- und Reha-Kliniken</b>	<b>113</b>	<b>+0,9</b>	<b>19 528</b>	<b>+0,3</b>	<b>76,5</b>	<b>30,9</b>	<b>50,7</b>
<b>Campingplätze</b>	<b>249</b>	<b>+1,6</b>	<b>.</b>	<b>.</b>	<b>.</b>	<b>2,4</b>	<b>2,3</b>

Anmerkungen Seite 9

## Noch: 2.2 Kapazität und Leistung der Beherbergungsstätten nach Gemeindegruppen und Betriebsarten

### Dezember 2018

Gemeindegruppe Betriebsart	Ankünfte				Übernachtungen			
	aller Gäste	Verände- rung <sup>1)</sup>	aus- ländischer Gäste	Verände- rung <sup>1)</sup>	aller Gäste	Verände- rung <sup>1)</sup>	aus- ländischer Gäste	Verände- rung <sup>1)</sup>
<b>Luftkurorte</b>	<b>36 080</b>	<b>+7,7</b>	<b>8 966</b>	<b>+32,8</b>	<b>99 338</b>	<b>+1,2</b>	<b>25 671</b>	<b>+2,6</b>
Hotels	16 263	-1,8	4 778	+5,2	31 485	-0,2	9 980	-2,9
Gasthöfe	2 294	-4,3	437	-0,2	4 504	+7,3	1 039	+19,3
Pensionen	1 285	-2,4	83	-29,7	3 961	+5,1	450	-1,7
Hotels garnis	.	.	.	.	.	.	.	.
Erholungs-, Ferien-, Schulungsheime	3 456	-20,0	20	-41,2	10 905	-17,5	31	-32,6
Ferienhäuser, -wohnungen, -zentren	5 326	+104,2	2 807	+228,7	22 607	+4,4	12 628	+7,0
Hütten, Jugendherbergen u. Ä.	4 599	+13,3	443	+29,9	9 804	+7,8	801	+8,5
Vorsorge- und Reha-Kliniken	.	.	.	.	.	.	.	.
Campingplätze	1 517	+64,2	143	-7,7	2 902	+49,5	319	-1,5
<b>Erholungsorte</b>	<b>41 204</b>	<b>-8,4</b>	<b>5 925</b>	<b>-12,4</b>	<b>124 477</b>	<b>-3,8</b>	<b>20 515</b>	<b>-7,2</b>
Hotels	21 941	-6,2	3 457	-10,0	43 908	-4,7	7 920	-8,1
Gasthöfe	.	.	.	.	.	.	.	.
Pensionen	929	-7,7	125	-1,6	2 989	-6,0	649	+25,3
Hotels garnis	2 495	+0,2	337	-28,1	4 697	-13,0	828	-43,8
Erholungs-, Ferien-, Schulungsheime	5 571	-7,7	416	+39,6	18 689	-2,9	941	+88,2
Ferienhäuser, -wohnungen, -zentren	3 598	-3,3	1 223	-14,2	18 524	+2,1	9 042	-3,2
Hütten, Jugendherbergen u. Ä.	3 087	-30,1	90	-46,1	6 932	-31,6	150	-65,2
Vorsorge- und Reha-Kliniken	.	.	.	.	.	.	.	.
Campingplätze	1 700	-1,6	104	-27,3	5 807	+11,0	354	-29,1
<b>Sonstige Gemeinden</b>	<b>1 531 140</b>	<b>+2,0</b>	<b>404 430</b>	<b>+3,0</b>	<b>2 892 578</b>	<b>+2,6</b>	<b>744 322</b>	<b>+3,0</b>
Hotels	965 679	+2,1	271 396	+1,7	1 562 713	+3,1	469 476	+1,7
Gasthöfe	13 569	-0,2	1 331	+6,1	28 513	+1,0	4 603	-0,7
Pensionen	9 047	-8,0	1 980	-6,5	23 001	-11,0	4 899	-26,5
Hotels garnis	410 959	+5,6	111 709	+8,2	700 236	+7,2	209 431	+10,6
Erholungs-, Ferien-, Schulungsheime	59 904	-8,2	1 323	-13,2	234 082	-2,3	5 456	-24,5
Ferienhäuser, -wohnungen, -zentren	18 287	-18,5	6 134	+4,2	78 956	-12,5	28 394	+2,0
Hütten, Jugendherbergen u. Ä.	36 947	-9,7	9 032	-14,6	71 320	-9,3	17 210	-17,4
Vorsorge- und Reha-Kliniken	4 816	-7,7	14	-65,9	167 215	+1,2	1 356	-16,7
Campingplätze	11 932	+29,1	1 511	+19,4	26 542	+12,4	3 497	+21,5
<b>Nordrhein-Westfalen</b>	<b>1 784 987</b>	<b>+1,2</b>	<b>463 723</b>	<b>+2,0</b>	<b>3 784 172</b>	<b>+1,9</b>	<b>901 503</b>	<b>+2,0</b>
<b>Hotels</b>	<b>1 101 495</b>	<b>+1,1</b>	<b>305 567</b>	<b>-0,2</b>	<b>1 848 032</b>	<b>+2,4</b>	<b>543 703</b>	<b>+0,3</b>
<b>Gasthöfe</b>	<b>21 056</b>	<b>-2,5</b>	<b>2 525</b>	<b>-7,5</b>	<b>45 549</b>	<b>-1,1</b>	<b>7 735</b>	<b>-6,1</b>
<b>Pensionen</b>	<b>17 389</b>	<b>-9,5</b>	<b>3 168</b>	<b>-9,2</b>	<b>53 813</b>	<b>-8,2</b>	<b>8 942</b>	<b>-17,1</b>
<b>Hotels garnis</b>	<b>440 209</b>	<b>+5,4</b>	<b>120 040</b>	<b>+9,2</b>	<b>753 750</b>	<b>+6,9</b>	<b>224 678</b>	<b>+10,2</b>
<b>Erholungs-, Ferien-, Schulungsheime</b>	<b>78 268</b>	<b>-6,9</b>	<b>2 173</b>	<b>+1,1</b>	<b>291 318</b>	<b>-1,7</b>	<b>8 275</b>	<b>-11,2</b>
<b>Ferienhäuser, -wohnungen, -zentren</b>	<b>41 564</b>	<b>-9,5</b>	<b>16 128</b>	<b>+1,4</b>	<b>182 330</b>	<b>-5,7</b>	<b>78 033</b>	<b>-1,3</b>
<b>Hütten, Jugendherbergen u. Ä.</b>	<b>50 017</b>	<b>-8,1</b>	<b>11 282</b>	<b>-4,6</b>	<b>100 328</b>	<b>-7,4</b>	<b>22 093</b>	<b>-4,5</b>
<b>Vorsorge- und Reha-Kliniken</b>	<b>14 938</b>	<b>-4,7</b>	<b>34</b>	<b>-44,3</b>	<b>461 278</b>	<b>+0,5</b>	<b>1 725</b>	<b>-10,3</b>
<b>Campingplätze</b>	<b>20 051</b>	<b>+26,1</b>	<b>2 806</b>	<b>+10,9</b>	<b>47 774</b>	<b>+17,6</b>	<b>6 319</b>	<b>+7,4</b>

Anmerkungen Seite 9

## 2.3 Kapazität und Leistung der Beherbergungsstätten nach Reisegebieten und Betriebsarten

Dezember 2018

Reisegebiet Betriebsart	Betriebe		Betten			Mittlere Aufenthaltsdauer <sup>3)</sup>	
	geöffnete	Veränderung <sup>1)</sup>	angebotene	Veränderung <sup>1)</sup>	mittlere Auslastung <sup>2)</sup>	aller Gäste	ausländischer Gäste
<b>Eifel und Region Aachen</b>	<b>398</b>	<b>-3,2</b>	<b>19 507</b>	<b>-0,1</b>	<b>36,5</b>	<b>2,2</b>	<b>2,1</b>
Hotels	131	-7,7	6 477	-1,9	43,1	1,7	1,7
Gasthöfe	17	-5,6	347	+4,2	29,3	1,9	2,0
Pensionen	18	-	282	+2,9	15,3	2,6	2,4
Hotels garnis	71	+1,4	3 601	+4,1	45,5	1,8	1,8
Erholungs-, Ferien-, Schulungsheime	44	-	2 441	+1,1	23,5	3,1	3,2
Ferienhäuser, -wohnungen, -zentren	49	-2,0	3 176	-2,0	.	.	.
Hütten, Jugendherbergen u. Ä.	28	-	2 367	-0,7	13,5	2,0	1,5
Vorsorge- und Reha-Kliniken	7	-	816	+0,1	73,1	24,0	15,0
Campingplätze	33	-2,9	.	.	.	.	.
<b>Niederrhein</b>	<b>542</b>	<b>+0,6</b>	<b>28 358</b>	<b>+0,2</b>	<b>32,3</b>	<b>2,0</b>	<b>1,9</b>
Hotels	233	-1,7	15 624	-0,4	33,0	1,6	1,7
Gasthöfe	38	+2,7	808	+1,3	.	.	.
Pensionen	23	-4,2	590	+0,3	19,1	2,5	3,4
Hotels garnis	103	-1,0	4 689	-0,3	.	.	.
Erholungs-, Ferien-, Schulungsheime	28	+3,7	2 686	+6,4	26,5	3,4	1,8
Ferienhäuser, -wohnungen, -zentren	41	+10,8	816	+7,4	.	.	.
Hütten, Jugendherbergen u. Ä.	18	-5,3	2 008	-6,6	15,3	2,1	1,6
Vorsorge- und Reha-Kliniken	8	+14,3	1 137	+3,9	88,6	36,6	x
Campingplätze	50	+6,4	.	.	.	2,2	2,3
<b>Münsterland</b>	<b>534</b>	<b>-0,2</b>	<b>25 661</b>	<b>+2,1</b>	<b>33,5</b>	<b>2,2</b>	<b>2,1</b>
Hotels	266	+1,1	12 411	+1,2	33,4	1,7	1,9
Gasthöfe	43	-2,3	690	-4,4	17,8	1,9	1,9
Pensionen	37	-5,1	1 036	-3,4	.	.	.
Hotels garnis	51	-	2 682	+4,3	.	.	.
Erholungs-, Ferien-, Schulungsheime	46	+2,2	6 059	+1,5	33,4	5,4	3,2
Ferienhäuser, -wohnungen, -zentren	38	-7,3	1 026	+4,8	29,3	4,7	11,5
Hütten, Jugendherbergen u. Ä.	15	-	1 161	+16,4	17,6	2,0	1,7
Vorsorge- und Reha-Kliniken	4	-	596	+4,9	69,9	27,3	-
Campingplätze	34	+3,0	.	.	.	3,1	2,6
<b>Teutoburger Wald</b>	<b>691</b>	<b>-6,0</b>	<b>37 777</b>	<b>-1,5</b>	<b>41,0</b>	<b>3,3</b>	<b>2,4</b>
Hotels	276	-2,5	15 357	+0,5	36,3	1,9	2,1
Gasthöfe	59	-22,4	1 008	-18,2	22,0	2,2	10,4
Pensionen	87	-9,4	2 290	-6,3	24,1	4,0	6,7
Hotels garnis	75	-6,3	3 990	-2,8	36,5	1,7	2,3
Erholungs-, Ferien-, Schulungsheime	47	-4,1	3 497	-3,0	24,7	2,9	3,9
Ferienhäuser, -wohnungen, -zentren	41	-10,9	1 225	-3,4	20,6	4,4	6,9
Hütten, Jugendherbergen u. Ä.	26	-7,1	1 909	-4,2	15,6	2,5	9,0
Vorsorge- und Reha-Kliniken	40	-	8 501	+1,0	72,9	29,2	28,8
Campingplätze	40	+8,1	.	.	.	2,5	2,8
<b>Sauerland</b>	<b>823</b>	<b>-3,7</b>	<b>42 569</b>	<b>-0,8</b>	<b>36,2</b>	<b>3,2</b>	<b>3,4</b>
Hotels	267	-3,3	14 458	-1,5	36,4	2,3	2,6
Gasthöfe	116	-3,3	2 347	-2,4	24,3	2,4	2,9
Pensionen	99	-6,6	2 026	-6,6	.	.	.
Hotels garnis	39	-2,5	1 741	-3,3	.	.	.
Erholungs-, Ferien-, Schulungsheime	58	-4,9	5 267	-1,0	25,7	3,2	3,5
Ferienhäuser, -wohnungen, -zentren	139	-3,5	10 464	+0,8	38,9	4,2	4,6
Hütten, Jugendherbergen u. Ä.	43	-	2 803	+7,7	16,3	2,4	2,9
Vorsorge- und Reha-Kliniken	22	-	3 463	-2,6	.	.	.
Campingplätze	40	-7,0	.	.	.	.	.
<b>Siegerland-Wittgenstein</b>	<b>110</b>	<b>-6,0</b>	<b>5 007</b>	<b>-2,3</b>	<b>38,4</b>	<b>3,5</b>	<b>2,3</b>
Hotels	48	-4,0	2 147	-1,9	34,8	1,9	2,2
Gasthöfe	12	-25,0	197	-20,6	22,5	2,0	1,6
Pensionen	13	-	191	-9,9	18,5	3,5	6,0
Hotels garnis	10	-9,1	407	-2,2	46,0	4,1	2,4
Erholungs-, Ferien-, Schulungsheime	12	-	857	+1,2	16,7	2,9	4,4
Ferienhäuser, -wohnungen, -zentren	5	-	86	-3,4	24,5	3,3	3,4
Hütten, Jugendherbergen u. Ä.	2	-	84	-	.	.	.
Vorsorge- und Reha-Kliniken	6	-	1 038	-0,2	69,7	39,7	23,5
Campingplätze	2	-	.	.	.	.	.

Anmerkungen Seite 9

## Noch: 2.3 Kapazität und Leistung der Beherbergungsstätten nach Reisegebieten und Betriebsarten

### Dezember 2018

Reisegebiet Betriebsart	Ankünfte				Übernachtungen			
	aller Gäste	Verände- rung <sup>1)</sup>	aus- ländischer Gäste	Verände- rung <sup>1)</sup>	aller Gäste	Verände- rung <sup>1)</sup>	aus- ländischer Gäste	Verände- rung <sup>1)</sup>
<b>Eifel und Region Aachen</b>	<b>101 424</b>	<b>+1,7</b>	<b>34 208</b>	<b>+7,6</b>	<b>221 634</b>	<b>+0,5</b>	<b>72 225</b>	<b>+0,5</b>
Hotels	50 504	-1,3	18 815	-7,8	84 816	+0,8	32 094	-7,0
Gasthöfe	1 668	-4,1	425	-15,8	3 152	+1,8	829	-5,7
Pensionen	475	-6,1	163	+20,7	1 246	+5,7	389	+11,1
Hotels garnis	27 374	+7,1	8 424	+33,9	47 960	+12,5	15 200	+25,7
Erholungs-, Ferien-, Schulungsheime	5 401	-13,1	115	-29,4	16 805	-9,8	371	-37,5
Ferienhäuser, -wohnungen, -zentren	.	.	.	.	.	.	.	.
Hütten, Jugendherbergen u. Ä.	4 823	-19,9	1 185	+3,9	9 563	-23,1	1 756	-4,1
Vorsorge- und Reha-Kliniken	753	-3,5	12	-20,0	18 083	-2,3	180	-10,0
Campingplätze	.	.	.	.	.	.	.	.
<b>Niederrhein</b>	<b>142 072</b>	<b>-1,5</b>	<b>30 935</b>	<b>-8,1</b>	<b>282 349</b>	<b>+0,5</b>	<b>57 598</b>	<b>-3,4</b>
Hotels	97 096	-1,8	24 112	-11,4	154 129	-0,6	40 570	-10,3
Gasthöfe	.	.	.	.	.	.	.	.
Pensionen	1 375	-12,8	100	-21,3	3 481	-17,2	336	+23,1
Hotels garnis	.	.	.	.	.	.	.	.
Erholungs-, Ferien-, Schulungsheime	5 878	+0,1	338	-4,0	19 749	+20,0	605	+20,8
Ferienhäuser, -wohnungen, -zentren	.	.	.	.	.	.	.	.
Hütten, Jugendherbergen u. Ä.	4 306	-21,4	98	-42,0	9 128	-13,6	156	-73,7
Vorsorge- und Reha-Kliniken	836	-3,8	7	-41,7	30 614	-	836	+11,9
Campingplätze	4 268	+19,4	867	+12,3	9 227	+7,3	1 993	+23,3
<b>Münsterland</b>	<b>117 471</b>	<b>-1,9</b>	<b>14 940</b>	<b>+4,1</b>	<b>260 059</b>	<b>-</b>	<b>30 650</b>	<b>+5,8</b>
Hotels	73 318	-1,8	9 978	+2,8	121 174	-1,5	18 673	+1,4
Gasthöfe	1 937	-9,1	135	-2,2	3 662	-9,4	256	-5,2
Pensionen	.	.	.	.	.	.	.	.
Hotels garnis	.	.	.	.	.	.	.	.
Erholungs-, Ferien-, Schulungsheime	11 015	-12,0	84	+13,5	59 774	+2,0	267	+59,9
Ferienhäuser, -wohnungen, -zentren	1 983	+11,9	202	+31,2	9 324	+9,8	2 314	+21,8
Hütten, Jugendherbergen u. Ä.	3 097	-6,3	242	-19,9	6 154	-14,4	417	-16,3
Vorsorge- und Reha-Kliniken	473	-16,6	-	-	12 917	-11,2	-	-
Campingplätze	2 064	+4,7	321	+28,9	6 402	+7,3	846	+45,1
<b>Teutoburger Wald</b>	<b>142 854</b>	<b>+0,5</b>	<b>15 018</b>	<b>-4,9</b>	<b>476 940</b>	<b>+2,8</b>	<b>36 778</b>	<b>-0,4</b>
Hotels	87 932	+1,1	11 153	-0,8	170 349	+4,8	23 818	+6,1
Gasthöfe	3 068	+5,1	176	+61,5	6 797	-3,0	1 832	+9,4
Pensionen	4 117	-11,9	160	-24,5	16 600	-9,1	1 078	+0,4
Hotels garnis	24 392	-2,1	3 006	-16,0	42 354	-1,6	6 883	-11,9
Erholungs-, Ferien-, Schulungsheime	8 928	-4,5	132	-41,1	25 489	+6,0	516	-34,3
Ferienhäuser, -wohnungen, -zentren	1 795	+21,9	159	-9,7	7 810	-6,8	1 093	-23,6
Hütten, Jugendherbergen u. Ä.	3 588	-10,7	130	+6,6	9 136	-10,9	1 164	-13,1
Vorsorge- und Reha-Kliniken	6 591	+0,9	4	+33,3	192 188	+2,9	115	+32,2
Campingplätze	2 443	+77,9	98	-19,7	6 217	+81,6	279	-2,1
<b>Sauerland</b>	<b>144 319</b>	<b>-6,7</b>	<b>30 819</b>	<b>-12,2</b>	<b>469 021</b>	<b>-2,2</b>	<b>103 266</b>	<b>-5,2</b>
Hotels	68 939	-5,7	14 864	-16,2	157 716	-2,1	38 928	-10,8
Gasthöfe	7 196	-5,8	970	-16,2	17 153	-1,7	2 829	-7,3
Pensionen	.	.	.	.	.	.	.	.
Hotels garnis	.	.	.	.	.	.	.	.
Erholungs-, Ferien-, Schulungsheime	12 855	-3,6	458	+14,2	40 612	-1,4	1 583	+35,0
Ferienhäuser, -wohnungen, -zentren	27 724	-20,0	11 085	-13,1	117 560	-9,1	50 674	-5,0
Hütten, Jugendherbergen u. Ä.	5 745	+37,2	1 030	x	13 773	+42,6	2 986	x
Vorsorge- und Reha-Kliniken	.	.	.	.	.	.	.	.
Campingplätze	.	.	.	.	.	.	.	.
<b>Siegerland-Wittgenstein</b>	<b>16 886</b>	<b>-3,3</b>	<b>2 838</b>	<b>-13,8</b>	<b>58 323</b>	<b>-0,2</b>	<b>6 516</b>	<b>-14,2</b>
Hotels	12 190	-3,4	2 545	-16,4	22 579	-0,9	5 535	-16,3
Gasthöfe	647	-19,5	44	-15,4	1 319	-11,1	69	-40,5
Pensionen	317	-43,7	47	+51,6	1 095	-11,1	282	+4,4
Hotels garnis	1 419	+24,7	149	+52,0	5 765	+20,3	364	+34,3
Erholungs-, Ferien-, Schulungsheime	1 515	+16,8	25	-7,4	4 434	+17,0	111	-11,2
Ferienhäuser, -wohnungen, -zentren	157	-32,3	9	-67,9	525	-31,3	31	-69,3
Hütten, Jugendherbergen u. Ä.	.	.	.	.	.	.	.	.
Vorsorge- und Reha-Kliniken	565	-18,4	4	+33,3	22 424	-3,6	94	+135,0
Campingplätze	.	.	.	.	.	.	.	.

Anmerkungen Seite 9

## Noch: 2.3 Kapazität und Leistung der Beherbergungsstätten nach Reisegebieten und Betriebsarten

### Dezember 2018

Reisegebiet Betriebsart	Betriebe		Betten			Mittlere Aufenthaltsdauer <sup>3)</sup>	
	geöffnete	Veränderung <sup>1)</sup>	angebotene	Veränderung <sup>1)</sup>	mittlere Auslastung <sup>2)</sup>	aller Gäste	ausländischer Gäste
<b>Bergisches Land</b>	<b>195</b>	<b>+2,1</b>	<b>10 762</b>	<b>+0,7</b>	<b>34,6</b>	<b>2,7</b>	<b>2,3</b>
Hotels	91	-1,1	4 446	-0,9	33,4	1,8	2,1
Gasthöfe	5	-	93	+9,4	19,4	3,1	4,7
Pensionen	7	-	110	-	32,6	3,3	2,5
Hotels garnis	19	-	836	+3,6	.	.	.
Erholungs-, Ferien-, Schulungsheime	35	+2,9	2 818	+7,2	23,5	2,1	2,9
Ferienhäuser, -wohnungen, -zentren	7	+40,0	150	+17,2	.	.	.
Hütten, Jugendherbergen u. Ä.	12	-	1 072	-10,4	12,9	2,1	1,0
Vorsorge- und Reha-Kliniken	8	-	1 237	-0,9	82,0	28,9	x
Campingplätze	11	+22,2	.	.	.	.	.
<b>Bonn und Rhein-Sieg-Kreis</b>	<b>243</b>	<b>+0,8</b>	<b>18 642</b>	<b>+0,7</b>	<b>37,6</b>	<b>1,9</b>	<b>2,1</b>
Hotels	109	-	10 006	-0,7	40,0	1,7	1,9
Gasthöfe	20	-	407	-2,4	.	.	.
Pensionen	6	-	153	-10,0	.	.	.
Hotels garnis	66	-1,5	3 703	-0,9	37,9	1,9	2,3
Erholungs-, Ferien-, Schulungsheime	26	+13,0	3 286	+8,2	29,6	3,1	3,9
Ferienhäuser, -wohnungen, -zentren	5	+25,0	152	+10,1	36,4	12,2	17,0
Hütten, Jugendherbergen u. Ä.	4	-	652	-	22,7	2,0	2,0
Vorsorge- und Reha-Kliniken	3	-	283	-	87,6	44,4	-
Campingplätze	4	-20,0	.	.	.	.	.
<b>Köln und Rhein-Erft-Kreis</b>	<b>395</b>	<b>-0,3</b>	<b>40 399</b>	<b>+0,2</b>	<b>50,8</b>	<b>1,8</b>	<b>1,8</b>
Hotels	162	+1,3	23 276	+0,6	51,1	1,6	1,7
Gasthöfe	13	-	234	-2,1	17,8	2,2	2,3
Pensionen	10	-9,1	297	-6,0	43,2	1,7	1,6
Hotels garnis	171	-	12 348	+0,9	50,7	1,6	1,8
Erholungs-, Ferien-, Schulungsheime	13	-7,1	1 951	-6,5	51,2	18,0	x
Ferienhäuser, -wohnungen, -zentren	7	-12,5	163	-5,8	30,9	4,2	6,6
Hütten, Jugendherbergen u. Ä.	9	-	1 715	+0,3	.	.	.
Vorsorge- und Reha-Kliniken	4	-	415	-	.	.	.
Campingplätze	6	-	.	.	.	1,4	2,8
<b>Düsseldorf und Kreis Mettmann</b>	<b>327</b>	<b>+3,8</b>	<b>35 736</b>	<b>+5,4</b>	<b>46,1</b>	<b>1,6</b>	<b>1,7</b>
Hotels	126	+5,9	21 955	+5,6	45,8	1,5	1,6
Gasthöfe	4	-	66	-5,7	.	.	.
Pensionen	3	-25,0	47	-36,5	15,6	1,6	1,7
Hotels garnis	179	+2,3	12 375	+5,8	48,5	1,7	1,8
Erholungs-, Ferien-, Schulungsheime	6	-	475	-	.	.	.
Ferienhäuser, -wohnungen, -zentren	4	+33,3	47	+20,5	29,0	2,6	2,9
Hütten, Jugendherbergen u. Ä.	5	+25,0	771	+3,5	.	.	.
Vorsorge- und Reha-Kliniken	-	-	-	-	-	-	-
Campingplätze	-	-	.	.	.	-	-
<b>Ruhrgebiet</b>	<b>562</b>	<b>-0,4</b>	<b>43 688</b>	<b>+3,2</b>	<b>40,4</b>	<b>1,9</b>	<b>1,8</b>
Hotels	253	-0,8	23 035	+2,9	40,5	1,6	1,7
Gasthöfe	23	-11,5	429	-3,6	22,4	2,0	1,8
Pensionen	14	-	279	-3,1	27,2	3,1	4,7
Hotels garnis	152	+2,7	10 723	+10,1	41,7	1,7	1,9
Erholungs-, Ferien-, Schulungsheime	39	-	4 672	+3,0	29,1	3,5	1,9
Ferienhäuser, -wohnungen, -zentren	16	+23,1	366	+26,2	28,7	9,2	9,8
Hütten, Jugendherbergen u. Ä.	28	-12,5	2 468	-15,8	19,5	1,9	1,6
Vorsorge- und Reha-Kliniken	9	-	1 716	+0,2	95,0	37,5	-
Campingplätze	28	-	.	.	.	2,0	1,6
<b>Bergisches Städtedreieck</b>	<b>79</b>	<b>-</b>	<b>5 567</b>	<b>+1,2</b>	<b>35,3</b>	<b>2,2</b>	<b>2,0</b>
Hotels	43	+7,5	2 464	+3,5	35,8	1,7	1,8
Gasthöfe	-	-100,0	-	-100,0	-	-	-
Pensionen	1	-	20	-44,4	.	.	.
Hotels garnis	21	-	1 506	+11,5	31,9	1,9	2,3
Erholungs-, Ferien-, Schulungsheime	8	-	1 069	+0,2	28,0	4,7	8,2
Ferienhäuser, -wohnungen, -zentren	-	-100,0	-	-100,0	-	-	-
Hütten, Jugendherbergen u. Ä.	3	-25,0	182	-38,7	17,9	2,0	4,4
Vorsorge- und Reha-Kliniken	2	-	326	-	.	.	.
Campingplätze	1	-	.	.	.	.	.
<b>Nordrhein-Westfalen</b>	<b>4 899</b>	<b>-1,6</b>	<b>313 673</b>	<b>+1,0</b>	<b>39,9</b>	<b>2,1</b>	<b>1,9</b>
Hotels	2 005	-1,0	151 656	+1,1	40,5	1,7	1,8
Gasthöfe	350	-7,9	6 626	-5,4	22,7	2,2	3,1
Pensionen	318	-6,2	7 321	-5,6	24,5	3,1	2,8
Hotels garnis	957	-	58 601	+3,5	43,5	1,7	1,9
Erholungs-, Ferien-, Schulungsheime	362	-	35 078	+1,6	28,9	3,7	3,8
Ferienhäuser, -wohnungen, -zentren	352	-1,4	17 671	+0,9	34,7	4,4	4,8
Hütten, Jugendherbergen u. Ä.	193	-3,5	17 192	-3,1	19,6	2,0	2,0
Vorsorge- und Reha-Kliniken	113	+0,9	19 528	+0,3	76,5	30,9	50,7
Campingplätze	249	+1,6	.	.	.	2,4	2,3

Anmerkungen Seite 9

## Noch: 2.3 Kapazität und Leistung der Beherbergungsstätten nach Reisegebieten und Betriebsarten

### Dezember 2018

Reisegebiet Betriebsart	Ankünfte				Übernachtungen			
	aller Gäste	Verände- rung <sup>1)</sup>	aus- ländischer Gäste	Verände- rung <sup>1)</sup>	aller Gäste	Verände- rung <sup>1)</sup>	aus- ländischer Gäste	Verände- rung <sup>1)</sup>
<b>Bergisches Land</b>	<b>42 108</b>	<b>+2,4</b>	<b>6 608</b>	<b>-0,9</b>	<b>111 642</b>	<b>+2,3</b>	<b>15 402</b>	<b>+0,8</b>
Hotels	25 110	-2,8	5 054	-11,4	45 446	-0,4	10 483	-11,9
Gasthöfe	170	+4,3	21	+16,7	526	+25,8	98	+88,5
Pensionen	338	+3,4	34	+183,3	1 112	+26,1	84	-
Hotels garnis	.	.	.	.	.	.	.	.
Erholungs-, Ferien-, Schulungsheime	8 884	+8,6	416	+19,9	18 346	+2,3	1 223	+10,2
Ferienhäuser, -wohnungen, -zentren	.	.	.	.	.	.	.	.
Hütten, Jugendherbergen u. Ä.	2 042	+18,4	6	-68,4	4 221	+16,0	6	-73,9
Vorsorge- und Reha-Kliniken	1 076	-5,9	3	+50,0	31 079	-2,4	349	+181,5
Campingplätze	.	.	.	.	.	.	.	.
<b>Bonn und Rhein-Sieg-Kreis</b>	<b>105 789</b>	<b>-0,8</b>	<b>18 483</b>	<b>-6,6</b>	<b>203 101</b>	<b>-0,3</b>	<b>38 030</b>	<b>-7,6</b>
Hotels	71 737	+0,2	13 831	-5,6	118 704	-1,5	26 210	-8,1
Gasthöfe	.	.	.	.	.	.	.	.
Pensionen	.	.	.	.	.	.	.	.
Hotels garnis	21 507	-4,6	3 856	-4,4	41 156	+0,5	9 045	+0,4
Erholungs-, Ferien-, Schulungsheime	8 081	+0,6	339	+24,6	24 661	+2,1	1 321	+4,1
Ferienhäuser, -wohnungen, -zentren	135	-44,0	21	+75,0	1 642	-0,4	356	+18,7
Hütten, Jugendherbergen u. Ä.	2 275	-7,9	345	-44,9	4 598	-8,8	674	-47,3
Vorsorge- und Reha-Kliniken	173	-19,2	-	-100,0	7 689	-0,7	-	-100,0
Campingplätze	.	.	.	.	.	.	.	.
<b>Köln und Rhein-Erft-Kreis</b>	<b>352 972</b>	<b>-</b>	<b>127 563</b>	<b>+3,0</b>	<b>623 132</b>	<b>+0,5</b>	<b>227 212</b>	<b>+1,1</b>
Hotels	219 355	+0,7	85 147	+4,9	361 460	+2,3	147 563	+4,4
Gasthöfe	588	-20,4	49	-24,6	1 268	-11,1	112	-13,2
Pensionen	2 274	+6,1	1 137	-7,6	3 974	-24,0	1 833	-47,6
Hotels garnis	113 582	+0,9	34 519	+0,8	186 266	+2,2	62 857	+0,4
Erholungs-, Ferien-, Schulungsheime	1 717	-58,0	6	-87,2	30 985	-16,3	1 542	-45,5
Ferienhäuser, -wohnungen, -zentren	373	-29,9	132	-37,1	1 561	-24,2	865	-7,9
Hütten, Jugendherbergen u. Ä.	.	.	.	.	.	.	.	.
Vorsorge- und Reha-Kliniken	.	.	.	.	.	.	.	.
Campingplätze	1 729	+0,2	44	+29,4	2 503	-43,7	122	-47,9
<b>Düsseldorf und Kreis Mettmann</b>	<b>307 892</b>	<b>+2,9</b>	<b>121 510</b>	<b>+6,5</b>	<b>490 189</b>	<b>+5,6</b>	<b>204 988</b>	<b>+8,1</b>
Hotels	198 337	+1,7	78 300	+4,9	302 353	+4,2	127 312	+6,0
Gasthöfe	.	.	.	.	.	.	.	.
Pensionen	140	-33,6	80	+6,7	228	-30,7	132	-2,9
Hotels garnis	104 574	+5,6	42 303	+11,1	176 393	+8,6	75 718	+14,2
Erholungs-, Ferien-, Schulungsheime	.	.	.	.	.	.	.	.
Ferienhäuser, -wohnungen, -zentren	162	-33,9	53	-45,4	423	+5,0	154	-20,2
Hütten, Jugendherbergen u. Ä.	.	.	.	.	.	.	.	.
Vorsorge- und Reha-Kliniken	-	-	-	-	-	-	-	-
Campingplätze	-	-	-	-	-	-	-	-
<b>Ruhrgebiet</b>	<b>285 506</b>	<b>+9,3</b>	<b>56 500</b>	<b>+9,2</b>	<b>532 133</b>	<b>+6,3</b>	<b>100 279</b>	<b>+9,9</b>
Hotels	181 122	+8,6	38 637	+4,3	283 048	+7,8	66 814	+5,9
Gasthöfe	1 497	-3,6	173	+367,6	2 940	+0,7	315	+231,6
Pensionen	770	-39,5	70	-32,7	2 355	-28,0	326	+26,8
Hotels garnis	80 048	+20,6	16 248	+25,6	133 079	+17,9	30 059	+24,1
Erholungs-, Ferien-, Schulungsheime	11 463	-5,2	209	+4,0	39 876	-11,8	402	-36,0
Ferienhäuser, -wohnungen, -zentren	354	+43,3	65	+333,3	3 253	+37,6	635	+160,2
Hütten, Jugendherbergen u. Ä.	7 043	-32,5	942	-26,5	13 334	-31,2	1 478	-34,9
Vorsorge- und Reha-Kliniken	1 348	-14,8	-	-100,0	50 534	+0,9	-	-100,0
Campingplätze	1 861	+86,5	156	+43,1	3 714	+70,0	250	+50,6
<b>Bergisches Städtedreieck</b>	<b>25 694</b>	<b>+6,0</b>	<b>4 301</b>	<b>-6,0</b>	<b>55 649</b>	<b>+8,1</b>	<b>8 559</b>	<b>+3,3</b>
Hotels	15 855	+6,9	3 131	-12,6	26 258	+6,2	5 703	-9,2
Gasthöfe	-	-100,0	-	-	-	-100,0	-	-
Pensionen	.	.	.	.	.	.	.	.
Hotels garnis	7 781	+9,5	1 126	+17,3	14 522	+11,8	2 576	+32,6
Erholungs-, Ferien-, Schulungsheime	1 331	-16,6	23	+4,5	6 321	+8,0	188	+317,8
Ferienhäuser, -wohnungen, -zentren	-	-100,0	-	-	-	-100,0	-	-
Hütten, Jugendherbergen u. Ä.	501	+19,0	21	+162,5	1 009	+32,1	92	+411,1
Vorsorge- und Reha-Kliniken	.	.	.	.	.	.	.	.
Campingplätze	.	.	.	.	.	.	.	.
<b>Nordrhein-Westfalen</b>	<b>1 784 987</b>	<b>+1,2</b>	<b>463 723</b>	<b>+2,0</b>	<b>3 784 172</b>	<b>+1,9</b>	<b>901 503</b>	<b>+2,0</b>
Hotels	1 101 495	+1,1	305 567	-0,2	1 848 032	+2,4	543 703	+0,3
Gasthöfe	21 056	-2,5	2 525	-7,5	45 549	-1,1	7 735	-6,1
Pensionen	17 389	-9,5	3 168	-9,2	53 813	-8,2	8 942	-17,1
Hotels garnis	440 209	+5,4	120 040	+9,2	753 750	+6,9	224 678	+10,2
Erholungs-, Ferien-, Schulungsheime	78 268	-6,9	2 173	+1,1	291 318	-1,7	8 275	-11,2
Ferienhäuser, -wohnungen, -zentren	41 564	-9,5	16 128	+1,4	182 330	-5,7	78 033	-1,3
Hütten, Jugendherbergen u. Ä.	50 017	-8,1	11 282	-4,6	100 328	-7,4	22 093	-4,5
Vorsorge- und Reha-Kliniken	14 938	-4,7	34	-44,3	461 278	+0,5	1 725	-10,3
Campingplätze	20 051	+26,1	2 806	+10,9	47 774	+17,6	6 319	+7,4

Anmerkungen Seite 9

## 2.4 Leistung der Beherbergungsstätten nach Reisegebieten und Herkunftsländern

Dezember 2018

Reisegebiet Herkunftsland (ständiger Wohnsitz)	Ankünfte		Übernachtungen			Mittlere Aufenthalts- dauer <sup>3)</sup>
	aller Gäste	Verän- derung <sup>1)</sup>	aller Gäste	Verän- derung <sup>1)</sup>	Anteil <sup>2)</sup>	
<b>Eifel und Region Aachen</b>	<b>101 424</b>	<b>+1,7</b>	<b>221 634</b>	<b>+0,5</b>	<b>100</b>	<b>2,2</b>
<b>Bundesrepublik Deutschland</b>	<b>67 216</b>	<b>-1,1</b>	<b>149 409</b>	<b>+0,5</b>	<b>67,4</b>	<b>2,2</b>
<b>Ausland</b>	<b>34 208</b>	<b>+7,6</b>	<b>72 225</b>	<b>+0,5</b>	<b>32,6</b>	<b>2,1</b>
<b>Europa</b>	<b>30 440</b>	<b>+12,9</b>	<b>63 525</b>	<b>+3,3</b>	<b>88,0</b>	<b>2,1</b>
EU-Länder	29 048	+13,0	60 610	+3,5	83,9	2,1
Belgien	9 817	+9,8	18 630	+6,4	25,8	1,9
Bulgarien	27	-71,9	55	-62,1	0,1	2,0
Dänemark	83	+13,7	146	-19,3	0,2	1,8
Estland	8	-73,3	24	-70,0	-	3,0
Finnland	72	-15,3	164	-35,4	0,2	2,3
Frankreich	3 449	+19,6	5 426	+15,2	7,5	1,6
Griechenland	76	-	220	-11,6	0,3	2,9
Republik Irland	68	-59,0	134	-51,3	0,2	2,0
Italien	462	+0,9	908	+1,3	1,3	2,0
Kroatien	12	-60,0	13	-76,4	-	1,1
Lettland	12	-14,3	19	+5,6	-	1,6
Litauen	20	+11,1	29	+20,8	-	1,5
Luxemburg	629	-5,4	991	-1,3	1,4	1,6
Malta	9	-10,0	17	-10,5	-	1,9
Niederlande	8 984	+21,1	23 781	+0,9	32,9	2,6
Österreich	377	+20,4	766	+34,2	1,1	2,0
Polen	297	+12,5	563	-17,0	0,8	1,9
Portugal	66	+37,5	102	+36,0	0,1	1,5
Rumänien	137	-24,7	463	-35,0	0,6	3,4
Schweden	153	-3,8	217	-13,2	0,3	1,4
Slowakische Republik	49	-	110	-19,7	0,2	2,2
Slowenien	43	+95,5	128	-50,4	0,2	3,0
Spanien	364	-18,0	735	-10,1	1,0	2,0
Tschechische Republik	73	-22,3	98	-43,4	0,1	1,3
Ungarn	91	+21,3	283	+1,4	0,4	3,1
Vereinigtes Königreich	3 666	+18,9	6 554	+17,4	9,1	1,8
Zypern	4	-50,0	34	-29,2	-	8,5
Island	5	-44,4	7	-50,0	-	1,4
Norwegen	40	-4,8	61	-33,0	0,1	1,5
Russland	257	-29,2	649	-17,1	0,9	2,5
Schweiz	659	+33,1	1 168	+27,1	1,6	1,8
Türkei	230	+15,0	566	-7,2	0,8	2,5
Ukraine	49	-	115	-6,5	0,2	2,3
sonstige europäische Länder	152	+38,2	349	-15,1	0,5	2,3
<b>Afrika</b>	<b>157</b>	<b>-14,7</b>	<b>561</b>	<b>+10,4</b>	<b>0,8</b>	<b>3,6</b>
Republik Südafrika	42	-17,6	149	-2,6	0,2	3,5
sonstige afrikanische Länder	115	-13,5	412	+16,1	0,6	3,6
<b>Asien</b>	<b>1 266</b>	<b>+9,7</b>	<b>3 463</b>	<b>-8,4</b>	<b>4,8</b>	<b>2,7</b>
Arabische Golfstaaten	140	-29,6	457	-60,6	0,6	3,3
Volksrepublik China und Hongkong	334	+26,0	798	+6,0	1,1	2,4
Indien	144	+51,6	573	-8,8	0,8	4,0
Israel	54	+80,0	112	+24,4	0,2	2,1
Japan	299	+28,9	420	+37,7	0,6	1,4
Südkorea	98	+66,1	188	-3,6	0,3	1,9
Taiwan	56	-30,0	132	+16,8	0,2	2,4
sonstige asiatische Länder	141	-27,3	783	+46,1	1,1	5,6
<b>Amerika</b>	<b>1 504</b>	<b>+13,6</b>	<b>2 983</b>	<b>+10,4</b>	<b>4,1</b>	<b>2,0</b>
Kanada	79	-36,3	148	-40,6	0,2	1,9
USA	1 273	+28,8	2 299	+28,1	3,2	1,8
sonstige nordamerikanische Länder	4	x	4	x	-	1,0
Mittelamerika und Karibik	39	+77,3	93	+121,4	0,1	2,4
Brasilien	69	+6,2	308	+22,2	0,4	4,5
sonstige südamerikanische Länder	40	-68,0	131	-64,1	0,2	3,3
<b>Australien</b>	<b>87</b>	<b>+4,8</b>	<b>208</b>	<b>-1,0</b>	<b>0,3</b>	<b>2,4</b>
<b>Neuseeland und Ozeanien</b>	<b>25</b>	<b>+150,0</b>	<b>157</b>	<b>x</b>	<b>0,2</b>	<b>6,3</b>
<b>Ohne Angabe</b>	<b>729</b>	<b>-64,6</b>	<b>1 328</b>	<b>-57,9</b>	<b>1,8</b>	<b>1,8</b>

1) Veränderung gegenüber dem Vorjahreszeitraum in % – 2) Bei Übernachtungen von Gästen aus der Bundesrepublik Deutschland und dem Ausland: Anteil an allen Übernachtungen im Bundesgebiet; sonst: Anteil an allen Übernachtungen am Ausland zusammen. – 3) mittlere Aufenthaltsdauer in Tagen = Übernachtungen/ Ankünfte



## Noch: 2.4 Leistung der Beherbergungsstätten nach Reisegebieten und Herkunftsländern

Dezember 2018

Reisegebiet Herkunftsland (ständiger Wohnsitz)	Ankünfte		Übernachtungen			Mittlere Aufenthalts- dauer <sup>3)</sup>
	aller Gäste	Verän- derung <sup>1)</sup>	aller Gäste	Verän- derung <sup>1)</sup>	Anteil <sup>2)</sup>	
<b>Niederrhein</b>	<b>142 072</b>	<b>-1,5</b>	<b>282 349</b>	<b>+0,5</b>	<b>100</b>	<b>2,0</b>
<b>Bundesrepublik Deutschland</b>	<b>111 137</b>	<b>+0,5</b>	<b>224 751</b>	<b>+1,5</b>	<b>79,6</b>	<b>2,0</b>
<b>Ausland</b>	<b>30 935</b>	<b>-8,1</b>	<b>57 598</b>	<b>-3,4</b>	<b>20,4</b>	<b>1,9</b>
<b>Europa</b>	<b>26 051</b>	<b>-9,0</b>	<b>46 615</b>	<b>-4,2</b>	<b>80,9</b>	<b>1,8</b>
EU-Länder	23 410	-11,0	41 979	-5,3	72,9	1,8
Belgien	3 129	-14,3	4 987	-13,6	8,7	1,6
Bulgarien	90	-26,2	129	-51,1	0,2	1,4
Dänemark	262	-6,8	453	-7,2	0,8	1,7
Estland	95	-20,8	135	-14,6	0,2	1,4
Finnland	126	-14,3	174	-24,7	0,3	1,4
Frankreich	1 232	+3,0	2 303	+25,8	4,0	1,9
Griechenland	126	+4,1	246	+8,8	0,4	2,0
Republik Irland	107	+64,6	211	+49,6	0,4	2,0
Italien	905	-9,9	1 862	-9,8	3,2	2,1
Kroatien	107	+137,8	289	+127,6	0,5	2,7
Lettland	91	+355,0	173	+458,1	0,3	1,9
Litauen	54	-22,9	222	+144,0	0,4	4,1
Luxemburg	276	+44,5	436	+41,1	0,8	1,6
Malta	12	+71,4	12	-29,4	-	1,0
Niederlande	11 361	-16,8	18 172	-14,2	31,5	1,6
Österreich	872	-20,0	2 016	+8,7	3,5	2,3
Polen	870	-1,9	2 736	+10,9	4,8	3,1
Portugal	145	+4,3	210	-29,8	0,4	1,4
Rumänien	297	+6,8	821	-19,5	1,4	2,8
Schweden	253	+5,0	439	+15,5	0,8	1,7
Slowakische Republik	183	+5,8	545	+96,8	0,9	3,0
Slowenien	101	+83,6	470	+258,8	0,8	4,7
Spanien	791	+10,8	1 355	+3,4	2,4	1,7
Tschechische Republik	214	+10,9	409	+15,5	0,7	1,9
Ungarn	138	-1,4	352	-33,0	0,6	2,6
Vereinigtes Königreich	1 571	-6,6	2 790	+1,4	4,8	1,8
Zypern	2	-87,5	32	+45,5	0,1	16,0
Island	12	+33,3	18	+12,5	-	1,5
Norwegen	120	-4,8	171	-28,5	0,3	1,4
Russland	364	-1,1	817	-1,9	1,4	2,2
Schweiz	966	+1,8	1 740	+7,8	3,0	1,8
Türkei	405	-3,8	814	+0,9	1,4	2,0
Ukraine	319	+246,7	419	+172,1	0,7	1,3
sonstige europäische Länder	455	+21,7	657	+1,4	1,1	1,4
<b>Afrika</b>	<b>155</b>	<b>+20,2</b>	<b>474</b>	<b>+73,0</b>	<b>0,8</b>	<b>3,1</b>
Republik Südafrika	18	+12,5	28	-17,6	-	1,6
sonstige afrikanische Länder	137	+21,2	446	+85,8	0,8	3,3
<b>Asien</b>	<b>1 091</b>	<b>-6,8</b>	<b>3 526</b>	<b>-7,1</b>	<b>6,1</b>	<b>3,2</b>
Arabische Golfstaaten	115	-35,4	1 014	+3,2	1,8	8,8
Volksrepublik China und Hongkong	365	-19,1	952	-8,7	1,7	2,6
Indien	114	-5,8	530	+11,6	0,9	4,6
Israel	59	-44,9	92	-56,4	0,2	1,6
Japan	137	+47,3	233	+6,9	0,4	1,7
Südkorea	39	+34,5	57	-16,2	0,1	1,5
Taiwan	24	+166,7	57	+375,0	0,1	2,4
sonstige asiatische Länder	238	+30,8	591	-24,8	1,0	2,5
<b>Amerika</b>	<b>933</b>	<b>-10,0</b>	<b>2 389</b>	<b>+11,9</b>	<b>4,1</b>	<b>2,6</b>
Kanada	71	+20,3	172	+11,0	0,3	2,4
USA	699	-19,1	1 662	-2,1	2,9	2,4
sonstige nordamerikanische Länder	5	-28,6	19	+171,4	-	3,8
Mittelamerika und Karibik	25	+4,2	65	-33,0	0,1	2,6
Brasilien	75	+87,5	248	+117,5	0,4	3,3
sonstige südamerikanische Länder	58	+34,9	223	+243,1	0,4	3,8
<b>Australien Neuseeland und Ozeanien</b>	<b>49</b>	<b>-16,9</b>	<b>109</b>	<b>-24,8</b>	<b>0,2</b>	<b>2,2</b>
<b>Ohne Angabe</b>	<b>2 656</b>	<b>+2,1</b>	<b>4 485</b>	<b>-2,9</b>	<b>7,8</b>	<b>1,7</b>

Anmerkungen Seite 31

## Noch: 2.4 Leistung der Beherbergungsstätten nach Reisegebieten und Herkunftsländern

Dezember 2018

Reisegebiet Herkunftsland (ständiger Wohnsitz)	Ankünfte		Übernachtungen			Mittlere Aufenthalts- dauer <sup>3)</sup>
	aller Gäste	Verän- derung <sup>1)</sup>	aller Gäste	Verän- derung <sup>1)</sup>	Anteil <sup>2)</sup>	
<b>Münsterland</b>	<b>117 471</b>	<b>-1,9</b>	<b>260 059</b>	<b>-</b>	<b>100</b>	<b>2,2</b>
<b>Bundesrepublik Deutschland</b>	<b>102 531</b>	<b>-2,7</b>	<b>229 409</b>	<b>-0,7</b>	<b>88,2</b>	<b>2,2</b>
<b>Ausland</b>	<b>14 940</b>	<b>+4,1</b>	<b>30 650</b>	<b>+5,8</b>	<b>11,8</b>	<b>2,1</b>
<b>Europa</b>	<b>11 866</b>	<b>+1,3</b>	<b>25 315</b>	<b>+4,5</b>	<b>82,6</b>	<b>2,1</b>
EU-Länder	10 738	+0,9	22 738	+3,4	74,2	2,1
Belgien	575	-4,3	1 041	+13,6	3,4	1,8
Bulgarien	48	+14,3	149	+24,2	0,5	3,1
Dänemark	249	-5,3	497	-14,6	1,6	2,0
Estland	4	-60,0	40	+110,5	0,1	10,0
Finnland	44	+18,9	57	-21,9	0,2	1,3
Frankreich	513	-2,7	825	+0,6	2,7	1,6
Griechenland	31	-11,4	70	-22,2	0,2	2,3
Republik Irland	55	+22,2	105	+32,9	0,3	1,9
Italien	307	+9,6	592	+3,3	1,9	1,9
Kroatien	27	-20,6	447	-53,0	1,5	16,6
Lettland	25	+212,5	33	+83,3	0,1	1,3
Litauen	45	+275,0	129	+174,5	0,4	2,9
Luxemburg	112	+15,5	191	+19,4	0,6	1,7
Malta	2	-	4	+100,0	-	2,0
Niederlande	6 184	-1,7	10 515	+6,5	34,3	1,7
Österreich	414	+1,2	817	-18,1	2,7	2,0
Polen	581	+20,0	2 884	+27,4	9,4	5,0
Portugal	40	+33,3	80	+45,5	0,3	2,0
Rumänien	144	+8,3	1 378	-1,1	4,5	9,6
Schweden	178	+5,3	257	-2,3	0,8	1,4
Slowakische Republik	32	-3,0	180	-49,2	0,6	5,6
Slowenien	46	+31,4	228	+22,6	0,7	5,0
Spanien	187	-12,2	458	+4,1	1,5	2,4
Tschechische Republik	140	+60,9	309	+14,4	1,0	2,2
Ungarn	81	+50,0	196	+78,2	0,6	2,4
Vereinigtes Königreich	673	-5,1	1 255	-6,3	4,1	1,9
Zypern	1	x	1	x	-	1,0
Island	9	+125,0	20	+122,2	0,1	2,2
Norwegen	106	+26,2	172	+24,6	0,6	1,6
Russland	156	-20,0	488	+6,3	1,6	3,1
Schweiz	510	+2,2	1 097	+14,2	3,6	2,2
Türkei	78	+5,4	179	+61,3	0,6	2,3
Ukraine	73	+65,9	210	-10,6	0,7	2,9
sonstige europäische Länder	196	+8,9	411	+29,7	1,3	2,1
<b>Afrika</b>	<b>39</b>	<b>-23,5</b>	<b>74</b>	<b>-36,2</b>	<b>0,2</b>	<b>1,9</b>
Republik Südafrika	6	-53,8	9	-62,5	-	1,5
sonstige afrikanische Länder	33	-13,2	65	-29,3	0,2	2,0
<b>Asien</b>	<b>326</b>	<b>+4,5</b>	<b>801</b>	<b>-4,4</b>	<b>2,6</b>	<b>2,5</b>
Arabische Golfstaaten	34	-26,1	85	-40,1	0,3	2,5
Volksrepublik China und Hongkong	127	+64,9	336	+110,0	1,1	2,6
Indien	15	-28,6	68	-48,9	0,2	4,5
Israel	18	-28,0	47	+38,2	0,2	2,6
Japan	54	+17,4	106	-7,8	0,3	2,0
Südkorea	15	+15,4	46	+2,2	0,2	3,1
Taiwan	7	+40,0	7	+40,0	-	1,0
sonstige asiatische Länder	56	-29,1	106	-48,0	0,3	1,9
<b>Amerika</b>	<b>635</b>	<b>+36,9</b>	<b>1 507</b>	<b>+26,4</b>	<b>4,9</b>	<b>2,4</b>
Kanada	47	+46,9	92	-30,3	0,3	2,0
USA	529	+43,0	1 226	+41,1	4,0	2,3
sonstige nordamerikanische Länder	-	-	-	-	-	-
Mittelamerika und Karibik	16	+60,0	33	+120,0	0,1	2,1
Brasilien	28	+40,0	106	-5,4	0,3	3,8
sonstige südamerikanische Länder	15	-53,1	50	-21,9	0,2	3,3
<b>Australien</b>	<b>60</b>	<b>+33,3</b>	<b>214</b>	<b>+151,8</b>	<b>0,7</b>	<b>3,6</b>
<b>Neuseeland und Ozeanien</b>	<b>7</b>	<b>+40,0</b>	<b>7</b>	<b>+40,0</b>	<b>-</b>	<b>1,0</b>
<b>Ohne Angabe</b>	<b>2 007</b>	<b>+14,4</b>	<b>2 732</b>	<b>+8,7</b>	<b>8,9</b>	<b>1,4</b>

Anmerkungen Seite 31

## Noch: 2.4 Leistung der Beherbergungsstätten nach Reisegebieten und Herkunftsländern

Dezember 2018

Reisegebiet Herkunftsland (ständiger Wohnsitz)	Ankünfte		Übernachtungen			Mittlere Aufenthalts- dauer <sup>3)</sup>
	aller Gäste	Verän- derung <sup>1)</sup>	aller Gäste	Verän- derung <sup>1)</sup>	Anteil <sup>2)</sup>	
<b>Teutoburger Wald</b>	<b>142 854</b>	<b>+0,5</b>	<b>476 940</b>	<b>+2,8</b>	<b>100</b>	<b>3,3</b>
<b>Bundesrepublik Deutschland</b>	<b>127 836</b>	<b>+1,1</b>	<b>440 162</b>	<b>+3,1</b>	<b>92,3</b>	<b>3,4</b>
<b>Ausland</b>	<b>15 018</b>	<b>-4,9</b>	<b>36 778</b>	<b>-0,4</b>	<b>7,7</b>	<b>2,4</b>
<b>Europa</b>	<b>11 447</b>	<b>-5,3</b>	<b>28 780</b>	<b>+1,8</b>	<b>78,3</b>	<b>2,5</b>
EU-Länder	9 614	-7,5	24 187	+2,4	65,8	2,5
Belgien	611	-2,6	1 104	-11,2	3,0	1,8
Bulgarien	66	+40,4	262	+60,7	0,7	4,0
Dänemark	502	-4,7	1 174	-7,2	3,2	2,3
Estland	13	-43,5	61	-38,4	0,2	4,7
Finnland	59	+5,4	110	+13,4	0,3	1,9
Frankreich	757	-3,1	1 723	+3,2	4,7	2,3
Griechenland	80	+29,0	285	+79,2	0,8	3,6
Republik Irland	61	-27,4	133	-49,6	0,4	2,2
Italien	368	-11,8	810	-16,1	2,2	2,2
Kroatien	32	-15,8	170	+58,9	0,5	5,3
Lettland	27	+42,1	102	+148,8	0,3	3,8
Litauen	47	+6,8	72	-72,0	0,2	1,5
Luxemburg	48	-45,5	89	-36,4	0,2	1,9
Malta	2	-	2	-	-	1,0
Niederlande	3 105	-16,8	7 481	+25,3	20,3	2,4
Österreich	535	-5,8	988	-25,7	2,7	1,8
Polen	1 031	+25,7	3 023	+1,2	8,2	2,9
Portugal	42	-23,6	111	-11,9	0,3	2,6
Rumänien	165	-14,1	1 795	-7,8	4,9	10,9
Schweden	182	-10,8	334	-7,0	0,9	1,8
Slowakische Republik	53	-33,8	136	-34,9	0,4	2,6
Slowenien	32	-39,6	84	-30,0	0,2	2,6
Spanien	301	-2,3	803	-19,0	2,2	2,7
Tschechische Republik	271	-21,9	726	-1,5	2,0	2,7
Ungarn	119	+19,0	251	+41,8	0,7	2,1
Vereinigtes Königreich	1 100	-2,0	2 347	+6,9	6,4	2,1
Zypern	5	x	11	x	-	2,2
Island	13	-35,0	19	-44,1	0,1	1,5
Norwegen	70	-7,9	131	-16,0	0,4	1,9
Russland	398	+44,7	835	-23,0	2,3	2,1
Schweiz	722	+8,7	1 475	+8,3	4,0	2,0
Türkei	156	-20,4	437	-17,4	1,2	2,8
Ukraine	76	+1,3	335	+101,8	0,9	4,4
sonstige europäische Länder	398	+1,3	1 361	+2,6	3,7	3,4
<b>Afrika</b>	<b>109</b>	<b>+49,3</b>	<b>366</b>	<b>-2,4</b>	<b>1,0</b>	<b>3,4</b>
Republik Südafrika	32	+28,0	84	+2,4	0,2	2,6
sonstige afrikanische Länder	77	+60,4	282	-3,8	0,8	3,7
<b>Asien</b>	<b>705</b>	<b>-1,1</b>	<b>2 355</b>	<b>-18,4</b>	<b>6,4</b>	<b>3,3</b>
Arabische Golfstaaten	62	+82,4	432	+9,6	1,2	7,0
Volksrepublik China und Hongkong	243	+16,8	716	-14,9	1,9	2,9
Indien	61	-3,2	326	-5,8	0,9	5,3
Israel	20	-75,9	37	-76,4	0,1	1,9
Japan	135	+15,4	302	-13,7	0,8	2,2
Südkorea	36	-10,0	158	-8,1	0,4	4,4
Taiwan	16	-5,9	30	-46,4	0,1	1,9
sonstige asiatische Länder	132	-12,6	354	-37,9	1,0	2,7
<b>Amerika</b>	<b>562</b>	<b>-1,1</b>	<b>1 827</b>	<b>-1,5</b>	<b>5,0</b>	<b>3,3</b>
Kanada	50	+51,5	174	+81,3	0,5	3,5
USA	403	+5,8	1 262	+4,5	3,4	3,1
sonstige nordamerikanische Länder	2	-50,0	13	+30,0	-	6,5
Mittelamerika und Karibik	43	+22,9	219	+97,3	0,6	5,1
Brasilien	38	-2,6	82	-53,7	0,2	2,2
sonstige südamerikanische Länder	26	-65,8	77	-69,6	0,2	3,0
<b>Australien</b>	<b>56</b>	<b>+64,7</b>	<b>134</b>	<b>+67,5</b>	<b>0,4</b>	<b>2,4</b>
<b>Neuseeland und Ozeanien</b>	<b>6</b>	<b>-33,3</b>	<b>22</b>	<b>+4,8</b>	<b>0,1</b>	<b>3,7</b>
<b>Ohne Angabe</b>	<b>2 133</b>	<b>-7,0</b>	<b>3 294</b>	<b>-4,3</b>	<b>9,0</b>	<b>1,5</b>

Anmerkungen Seite 31

## Noch: 2.4 Leistung der Beherbergungsstätten nach Reisegebieten und Herkunftsländern

Dezember 2018

Reisegebiet Herkunftsland (ständiger Wohnsitz)	Ankünfte		Übernachtungen			Mittlere Aufenthalts- dauer <sup>3)</sup>
	aller Gäste	Verän- derung <sup>1)</sup>	aller Gäste	Verän- derung <sup>1)</sup>	Anteil <sup>2)</sup>	
<b>Sauerland</b>	<b>144 319</b>	<b>-6,7</b>	<b>469 021</b>	<b>-2,2</b>	<b>100</b>	<b>3,2</b>
<b>Bundesrepublik Deutschland</b>	<b>113 500</b>	<b>-5,1</b>	<b>365 755</b>	<b>-1,3</b>	<b>78,0</b>	<b>3,2</b>
<b>Ausland</b>	<b>30 819</b>	<b>-12,2</b>	<b>103 266</b>	<b>-5,2</b>	<b>22,0</b>	<b>3,4</b>
<b>Europa</b>	<b>29 028</b>	<b>-12,0</b>	<b>98 623</b>	<b>-4,6</b>	<b>95,5</b>	<b>3,4</b>
EU-Länder	28 213	-12,6	96 485	-4,2	93,4	3,4
Belgien	3 265	-8,2	10 161	-2,1	9,8	3,1
Bulgarien	14	-51,7	28	-58,8	-	2,0
Dänemark	191	+1,6	510	+13,1	0,5	2,7
Estland	31	+244,4	31	+10,7	-	1,0
Finnland	49	+75,0	160	+90,5	0,2	3,3
Frankreich	382	+0,5	874	+14,0	0,8	2,3
Griechenland	21	+133,3	70	+288,9	0,1	3,3
Republik Irland	18	-35,7	43	-20,4	-	2,4
Italien	279	+12,5	713	+17,3	0,7	2,6
Kroatien	19	+58,3	55	+31,0	0,1	2,9
Lettland	25	-32,4	125	-30,9	0,1	5,0
Litauen	23	+27,8	254	+71,6	0,2	11,0
Luxemburg	50	-27,5	148	-43,5	0,1	3,0
Malta	2	-	4	-20,0	-	2,0
Niederlande	21 993	-14,2	76 619	-5,1	74,2	3,5
Österreich	469	-3,5	1 522	+23,8	1,5	3,2
Polen	343	-0,6	1 169	-30,7	1,1	3,4
Portugal	95	+39,7	713	+122,8	0,7	7,5
Rumänien	52	-53,2	531	+12,0	0,5	10,2
Schweden	70	+11,1	131	+9,2	0,1	1,9
Slowakische Republik	57	+18,8	380	-12,4	0,4	6,7
Slowenien	28	-15,2	98	+30,7	0,1	3,5
Spanien	137	+8,7	274	+3,8	0,3	2,0
Tschechische Republik	186	-14,7	457	-5,2	0,4	2,5
Ungarn	58	+3,6	448	+111,3	0,4	7,7
Vereinigtes Königreich	355	-24,0	965	-40,6	0,9	2,7
Zypern	1	-	2	+100,0	-	2,0
Island	-	-	-	-	-	-
Norwegen	24	+14,3	37	+5,7	-	1,5
Russland	180	+125,0	557	-9,4	0,5	3,1
Schweiz	346	+16,5	807	+5,4	0,8	2,3
Türkei	50	-65,3	110	-84,4	0,1	2,2
Ukraine	21	-19,2	53	-20,9	0,1	2,5
sonstige europäische Länder	194	+44,8	574	+38,6	0,6	3,0
<b>Afrika</b>	<b>40</b>	<b>+48,1</b>	<b>100</b>	<b>+49,3</b>	<b>0,1</b>	<b>2,5</b>
Republik Südafrika	11	+37,5	21	-4,5	-	1,9
sonstige afrikanische Länder	29	+52,6	79	+75,6	0,1	2,7
<b>Asien</b>	<b>327</b>	<b>-15,9</b>	<b>1 425</b>	<b>-3,7</b>	<b>1,4</b>	<b>4,4</b>
Arabische Golfstaaten	16	-72,9	59	-50,0	0,1	3,7
Volksrepublik China und Hongkong	125	+6,8	741	+101,9	0,7	5,9
Indien	25	-67,5	115	-44,4	0,1	4,6
Israel	18	+157,1	64	+190,9	0,1	3,6
Japan	53	-	181	+1,7	0,2	3,4
Südkorea	45	+40,6	169	+18,2	0,2	3,8
Taiwan	9	+50,0	26	+160,0	-	2,9
sonstige asiatische Länder	36	-5,3	70	-83,9	0,1	1,9
<b>Amerika</b>	<b>287</b>	<b>-10,3</b>	<b>897</b>	<b>-25,8</b>	<b>0,9</b>	<b>3,1</b>
Kanada	32	-39,6	148	-43,5	0,1	4,6
USA	200	-2,4	595	-18,8	0,6	3,0
sonstige nordamerikanische Länder	3	-	7	-75,0	-	2,3
Mittelamerika und Karibik	12	-52,0	30	-63,9	-	2,5
Brasilien	17	-34,6	49	-38,8	-	2,9
sonstige südamerikanische Länder	23	+187,5	68	+195,7	0,1	3,0
<b>Australien</b>	<b>20</b>	<b>-4,8</b>	<b>40</b>	<b>-55,6</b>	<b>-</b>	<b>2,0</b>
<b>Neuseeland und Ozeanien</b>	<b>3</b>	<b>+50,0</b>	<b>4</b>	<b>+33,3</b>	<b>-</b>	<b>1,3</b>
<b>Ohne Angabe</b>	<b>1 114</b>	<b>-19,0</b>	<b>2 177</b>	<b>-20,5</b>	<b>2,1</b>	<b>2,0</b>

Anmerkungen Seite 31

## Noch: 2.4 Leistung der Beherbergungsstätten nach Reisegebieten und Herkunftsländern

Dezember 2018

Reisegebiet Herkunftsland (ständiger Wohnsitz)	Ankünfte		Übernachtungen			Mittlere Aufenthalts- dauer <sup>3)</sup>
	aller Gäste	Verän- derung <sup>1)</sup>	aller Gäste	Verän- derung <sup>1)</sup>	Anteil <sup>2)</sup>	
<b>Siegerland-Wittgenstein</b>	<b>16 886</b>	<b>-3,3</b>	<b>58 323</b>	<b>-0,2</b>	<b>100</b>	<b>3,5</b>
<b>Bundesrepublik Deutschland</b>	<b>14 048</b>	<b>-0,8</b>	<b>51 807</b>	<b>+1,8</b>	<b>88,8</b>	<b>3,7</b>
<b>Ausland</b>	<b>2 838</b>	<b>-13,8</b>	<b>6 516</b>	<b>-14,2</b>	<b>11,2</b>	<b>2,3</b>
<b>Europa</b>	<b>2 068</b>	<b>-9,9</b>	<b>4 713</b>	<b>-12,0</b>	<b>72,3</b>	<b>2,3</b>
EU-Länder	1 796	-11,2	4 191	-14,6	64,3	2,3
Belgien	136	-22,3	256	-19,0	3,9	1,9
Bulgarien	4	-33,3	8	-33,3	0,1	2,0
Dänemark	27	-	60	-1,6	0,9	2,2
Estland	34	x	111	x	1,7	3,3
Finnland	21	+200,0	23	+155,6	0,4	1,1
Frankreich	117	+24,5	231	+57,1	3,5	2,0
Griechenland	8	-71,4	15	-70,6	0,2	1,9
Republik Irland	4	-60,0	9	-25,0	0,1	2,3
Italien	76	-21,6	153	-6,1	2,3	2,0
Kroatien	3	-62,5	12	+20,0	0,2	4,0
Lettland	17	+30,8	73	-19,8	1,1	4,3
Litauen	1	-80,0	1	-91,7	-	1,0
Luxemburg	12	+33,3	19	+5,6	0,3	1,6
Malta	2	-	6	+200,0	0,1	3,0
Niederlande	830	-23,6	2 079	-26,6	31,9	2,5
Österreich	139	+41,8	265	+20,5	4,1	1,9
Polen	87	+14,5	231	+76,3	3,5	2,7
Portugal	1	-87,5	1	-90,9	-	1,0
Rumänien	9	-59,1	22	-33,3	0,3	2,4
Schweden	34	+54,5	58	+56,8	0,9	1,7
Slowakische Republik	6	-50,0	20	-25,9	0,3	3,3
Slowenien	30	+114,3	74	+68,2	1,1	2,5
Spanien	31	+19,2	81	+26,6	1,2	2,6
Tschechische Republik	43	-27,1	146	-48,6	2,2	3,4
Ungarn	14	+16,7	41	+28,1	0,6	2,9
Vereinigtes Königreich	110	+5,8	196	-31,7	3,0	1,8
Zypern	-	-	-	-	-	-
Island	-	-	-	-	-	-
Norwegen	15	-34,8	31	-11,4	0,5	2,1
Russland	30	-68,4	55	-65,0	0,8	1,8
Schweiz	154	+75,0	273	+113,3	4,2	1,8
Türkei	28	-24,3	48	-9,4	0,7	1,7
Ukraine	31	+106,7	56	+40,0	0,9	1,8
sonstige europäische Länder	14	-12,5	59	+68,6	0,9	4,2
<b>Afrika</b>	<b>18</b>	<b>+50,0</b>	<b>99</b>	<b>+371,4</b>	<b>1,5</b>	<b>5,5</b>
Republik Südafrika	3	-40,0	6	-33,3	0,1	2,0
sonstige afrikanische Länder	15	+114,3	93	x	1,4	6,2
<b>Asien</b>	<b>150</b>	<b>+25,0</b>	<b>303</b>	<b>-30,7</b>	<b>4,7</b>	<b>2,0</b>
Arabische Golfstaaten	11	+37,5	13	-	0,2	1,2
Volksrepublik China und Hongkong	33	-13,2	51	-74,1	0,8	1,5
Indien	3	-75,0	55	-30,4	0,8	18,3
Israel	5	-28,6	8	-	0,1	1,6
Japan	52	+246,7	80	+344,4	1,2	1,5
Südkorea	9	-47,1	29	-56,1	0,4	3,2
Taiwan	1	x	1	x	-	1,0
sonstige asiatische Länder	36	+56,5	66	+17,9	1,0	1,8
<b>Amerika</b>	<b>108</b>	<b>+11,3</b>	<b>188</b>	<b>-1,1</b>	<b>2,9</b>	<b>1,7</b>
Kanada	12	x	25	x	0,4	2,1
USA	64	-12,3	123	+6,0	1,9	1,9
sonstige nordamerikanische Länder	-	-	-	-	-	-
Mittelamerika und Karibik	8	-20,0	15	-63,4	0,2	1,9
Brasilien	21	+320,0	22	+46,7	0,3	1,0
sonstige südamerikanische Länder	3	-62,5	3	-81,3	-	1,0
<b>Australien</b>	<b>12</b>	<b>+100,0</b>	<b>12</b>	<b>+100,0</b>	<b>0,2</b>	<b>1,0</b>
<b>Neuseeland und Ozeanien</b>	<b>2</b>	<b>+100,0</b>	<b>3</b>	<b>-50,0</b>	<b>-</b>	<b>1,5</b>
<b>Ohne Angabe</b>	<b>480</b>	<b>-37,0</b>	<b>1 198</b>	<b>-24,3</b>	<b>18,4</b>	<b>2,5</b>

Anmerkungen Seite 31

## Noch: 2.4 Leistung der Beherbergungsstätten nach Reisegebieten und Herkunftsländern

Dezember 2018

Reisegebiet Herkunftsland (ständiger Wohnsitz)	Ankünfte		Übernachtungen			Mittlere Aufenthalts- dauer <sup>3)</sup>
	aller Gäste	Verän- derung <sup>1)</sup>	aller Gäste	Verän- derung <sup>1)</sup>	Anteil <sup>2)</sup>	
<b>Bergisches Land</b>	<b>42 108</b>	<b>+2,4</b>	<b>111 642</b>	<b>+2,3</b>	<b>100</b>	<b>2,7</b>
<b>Bundesrepublik Deutschland</b>	<b>35 500</b>	<b>+3,0</b>	<b>96 240</b>	<b>+2,6</b>	<b>86,2</b>	<b>2,7</b>
<b>Ausland</b>	<b>6 608</b>	<b>-0,9</b>	<b>15 402</b>	<b>+0,8</b>	<b>13,8</b>	<b>2,3</b>
<b>Europa</b>	<b>5 205</b>	<b>-0,1</b>	<b>12 291</b>	<b>+3,6</b>	<b>79,8</b>	<b>2,4</b>
EU-Länder	4 742	+2,2	11 300	+8,6	73,4	2,4
Belgien	679	-13,5	1 154	-14,6	7,5	1,7
Bulgarien	15	-46,4	111	-56,3	0,7	7,4
Dänemark	55	+25,0	103	+21,2	0,7	1,9
Estland	-	-	-	-	-	-
Finnland	51	+183,3	77	+133,3	0,5	1,5
Frankreich	322	+42,5	602	+35,6	3,9	1,9
Griechenland	32	+190,9	102	+112,5	0,7	3,2
Republik Irland	14	-65,0	67	-36,2	0,4	4,8
Italien	126	-21,3	234	-34,1	1,5	1,9
Kroatien	20	+25,0	27	-86,3	0,2	1,4
Lettland	193	x	363	x	2,4	1,9
Litauen	9	+350,0	16	x	0,1	1,8
Luxemburg	93	-30,6	515	+50,1	3,3	5,5
Malta	2	-	2	-85,7	-	1,0
Niederlande	1 489	-31,5	3 355	-18,6	21,8	2,3
Österreich	223	+55,9	511	+65,9	3,3	2,3
Polen	355	+102,9	1 788	+100,2	11,6	5,0
Portugal	18	-5,3	49	+14,0	0,3	2,7
Rumänien	67	+76,3	323	+14,9	2,1	4,8
Schweden	61	+22,0	114	-16,2	0,7	1,9
Slowakische Republik	26	-13,3	74	-40,3	0,5	2,8
Slowenien	21	-12,5	84	-53,1	0,5	4,0
Spanien	128	+21,9	341	+50,2	2,2	2,7
Tschechische Republik	315	x	582	+429,1	3,8	1,8
Ungarn	23	-11,5	33	-46,8	0,2	1,4
Vereinigtes Königreich	402	+20,7	664	-1,9	4,3	1,7
Zypern	3	x	9	x	0,1	3,0
Island	4	-60,0	8	-50,0	0,1	2,0
Norwegen	45	+125,0	70	+48,9	0,5	1,6
Russland	72	-	148	-46,6	1,0	2,1
Schweiz	243	-31,4	459	-30,6	3,0	1,9
Türkei	30	-46,4	108	-50,2	0,7	3,6
Ukraine	24	+41,2	96	+92,0	0,6	4,0
sonstige europäische Länder	45	+7,1	102	-45,5	0,7	2,3
<b>Afrika</b>	<b>13</b>	<b>-35,0</b>	<b>34</b>	<b>-83,9</b>	<b>0,2</b>	<b>2,6</b>
Republik Südafrika	6	-33,3	10	-93,5	0,1	1,7
sonstige afrikanische Länder	7	-36,4	24	-57,1	0,2	3,4
<b>Asien</b>	<b>664</b>	<b>+15,9</b>	<b>1 463</b>	<b>-6,9</b>	<b>9,5</b>	<b>2,2</b>
Arabische Golfstaaten	19	-20,8	85	-6,6	0,6	4,5
Volksrepublik China und Hongkong	151	-20,1	351	-18,6	2,3	2,3
Indien	46	-11,5	127	+25,7	0,8	2,8
Israel	12	-72,7	17	-95,5	0,1	1,4
Japan	251	+156,1	470	+151,3	3,1	1,9
Südkorea	10	-64,3	55	+10,0	0,4	5,5
Taiwan	59	-29,8	112	-36,7	0,7	1,9
sonstige asiatische Länder	116	+114,8	246	+61,8	1,6	2,1
<b>Amerika</b>	<b>238</b>	<b>+3,0</b>	<b>592</b>	<b>+2,6</b>	<b>3,8</b>	<b>2,5</b>
Kanada	15	-25,0	58	+56,8	0,4	3,9
USA	117	-15,2	316	-6,0	2,1	2,7
sonstige nordamerikanische Länder	54	x	89	x	0,6	1,6
Mittelamerika und Karibik	25	+31,6	66	+17,9	0,4	2,6
Brasilien	17	-55,3	42	-48,8	0,3	2,5
sonstige südamerikanische Länder	10	-37,5	21	-68,2	0,1	2,1
<b>Australien</b>	<b>8</b>	<b>-46,7</b>	<b>14</b>	<b>-44,0</b>	<b>0,1</b>	<b>1,8</b>
<b>Neuseeland und Ozeanien</b>	<b>1</b>	<b>-</b>	<b>2</b>	<b>+100,0</b>	<b>-</b>	<b>2,0</b>
<b>Ohne Angabe</b>	<b>479</b>	<b>-22,6</b>	<b>1 006</b>	<b>-2,7</b>	<b>6,5</b>	<b>2,1</b>

Anmerkungen Seite 31

## Noch: 2.4 Leistung der Beherbergungsstätten nach Reisegebieten und Herkunftsländern

Dezember 2018

Reisegebiet Herkunftsland (ständiger Wohnsitz)	Ankünfte		Übernachtungen			Mittlere Aufenthalts- dauer <sup>3)</sup>
	aller Gäste	Verän- derung <sup>1)</sup>	aller Gäste	Verän- derung <sup>1)</sup>	Anteil <sup>2)</sup>	
<b>Bonn und Rhein-Sieg-Kreis</b>	<b>105 789</b>	<b>-0,8</b>	<b>203 101</b>	<b>-0,3</b>	<b>100</b>	<b>1,9</b>
<b>Bundesrepublik Deutschland</b>	<b>87 306</b>	<b>+0,5</b>	<b>165 071</b>	<b>+1,6</b>	<b>81,3</b>	<b>1,9</b>
<b>Ausland</b>	<b>18 483</b>	<b>-6,6</b>	<b>38 030</b>	<b>-7,6</b>	<b>18,7</b>	<b>2,1</b>
<b>Europa</b>	<b>14 461</b>	<b>-0,6</b>	<b>28 652</b>	<b>-0,1</b>	<b>75,3</b>	<b>2,0</b>
EU-Länder	12 502	-2,7	24 602	-1,3	64,7	2,0
Belgien	2 314	-7,0	4 346	-2,4	11,4	1,9
Bulgarien	31	-46,6	69	-52,7	0,2	2,2
Dänemark	137	+5,4	272	-	0,7	2,0
Estland	11	+37,5	21	+31,3	0,1	1,9
Finnland	69	-25,8	123	-35,3	0,3	1,8
Frankreich	1 218	+2,4	2 013	-7,3	5,3	1,7
Griechenland	85	-4,5	327	+66,0	0,9	3,8
Republik Irland	65	-27,8	142	-24,1	0,4	2,2
Italien	588	-1,3	1 243	+2,1	3,3	2,1
Kroatien	29	-21,6	58	+5,5	0,2	2,0
Lettland	27	-20,6	59	-45,9	0,2	2,2
Litauen	25	-13,8	63	+18,9	0,2	2,5
Luxemburg	423	+19,8	675	+16,4	1,8	1,6
Malta	3	-25,0	6	-25,0	-	2,0
Niederlande	3 310	-2,5	5 741	-2,0	15,1	1,7
Österreich	585	-15,0	1 200	-11,0	3,2	2,1
Polen	458	+2,9	1 655	-1,3	4,4	3,6
Portugal	91	+3,4	197	-10,9	0,5	2,2
Rumänien	132	-29,4	281	-15,6	0,7	2,1
Schweden	132	-15,4	268	-10,1	0,7	2,0
Slowakische Republik	107	+11,5	472	+24,9	1,2	4,4
Slowenien	30	+50,0	56	+80,6	0,1	1,9
Spanien	553	-4,0	1 134	-7,0	3,0	2,1
Tschechische Republik	205	-20,8	396	-15,6	1,0	1,9
Ungarn	130	+39,8	427	+123,6	1,1	3,3
Vereinigtes Königreich	1 729	+5,7	3 321	+3,0	8,7	1,9
Zypern	15	-	37	+94,7	0,1	2,5
Island	7	+250,0	8	-	-	1,1
Norwegen	95	+28,4	182	-22,9	0,5	1,9
Russland	368	+15,4	1 042	+26,8	2,7	2,8
Schweiz	1 047	+9,3	1 942	+1,2	5,1	1,9
Türkei	151	+4,1	254	-15,9	0,7	1,7
Ukraine	88	+79,6	176	+39,7	0,5	2,0
sonstige europäische Länder	203	+36,2	446	+30,8	1,2	2,2
<b>Afrika</b>	<b>231</b>	<b>-21,2</b>	<b>665</b>	<b>-37,6</b>	<b>1,7</b>	<b>2,9</b>
Republik Südafrika	32	-22,0	78	-33,9	0,2	2,4
sonstige afrikanische Länder	199	-21,0	587	-38,0	1,5	2,9
<b>Asien</b>	<b>1 406</b>	<b>-32,1</b>	<b>3 547</b>	<b>-37,2</b>	<b>9,3</b>	<b>2,5</b>
Arabische Golfstaaten	242	-72,6	642	-57,8	1,7	2,7
Volksrepublik China und Hongkong	388	-5,8	978	-33,9	2,6	2,5
Indien	91	+59,6	401	+75,1	1,1	4,4
Israel	27	-44,9	123	-6,1	0,3	4,6
Japan	244	+31,2	466	+1,7	1,2	1,9
Südkorea	42	-54,8	72	-85,5	0,2	1,7
Taiwan	18	+12,5	48	+14,3	0,1	2,7
sonstige asiatische Länder	354	-6,1	817	-36,5	2,1	2,3
<b>Amerika</b>	<b>1 726</b>	<b>-10,2</b>	<b>3 919</b>	<b>-2,9</b>	<b>10,3</b>	<b>2,3</b>
Kanada	62	-38,0	173	-34,7	0,5	2,8
USA	1 433	-6,7	3 066	-1,9	8,1	2,1
sonstige nordamerikanische Länder	5	-75,0	11	-76,1	-	2,2
Mittelamerika und Karibik	63	+31,3	261	+171,9	0,7	4,1
Brasilien	90	-31,8	180	-32,1	0,5	2,0
sonstige südamerikanische Länder	73	-16,1	228	-3,8	0,6	3,1
<b>Australien</b>	<b>113</b>	<b>-33,5</b>	<b>191</b>	<b>-55,9</b>	<b>0,5</b>	<b>1,7</b>
<b>Neuseeland und Ozeanien</b>	<b>23</b>	<b>+187,5</b>	<b>65</b>	<b>+242,1</b>	<b>0,2</b>	<b>2,8</b>
<b>Ohne Angabe</b>	<b>523</b>	<b>-33,2</b>	<b>991</b>	<b>-23,8</b>	<b>2,6</b>	<b>1,9</b>

Anmerkungen Seite 31

## Noch: 2.4 Leistung der Beherbergungsstätten nach Reisegebieten und Herkunftsländern

Dezember 2018

Reisegebiet Herkunftsland (ständiger Wohnsitz)	Ankünfte		Übernachtungen			Mittlere Aufenthalts- dauer <sup>3)</sup>
	aller Gäste	Verän- derung <sup>1)</sup>	aller Gäste	Verän- derung <sup>1)</sup>	Anteil <sup>2)</sup>	
<b>Köln und Rhein-Erft-Kreis</b>	<b>352 972</b>	<b>–</b>	<b>623 132</b>	<b>+0,5</b>	<b>100</b>	<b>1,8</b>
<b>Bundesrepublik Deutschland</b>	<b>225 409</b>	<b>–1,6</b>	<b>395 920</b>	<b>+0,2</b>	<b>63,5</b>	<b>1,8</b>
<b>Ausland</b>	<b>127 563</b>	<b>+3,0</b>	<b>227 212</b>	<b>+1,1</b>	<b>36,5</b>	<b>1,8</b>
<b>Europa</b>	<b>95 183</b>	<b>–0,9</b>	<b>169 271</b>	<b>–1,7</b>	<b>74,5</b>	<b>1,8</b>
EU-Länder	85 002	–0,4	149 719	–1,1	65,9	1,8
Belgien	19 571	+10,4	29 160	+8,3	12,8	1,5
Bulgarien	274	+26,3	711	+26,7	0,3	2,6
Dänemark	553	–4,8	1 448	+13,8	0,6	2,6
Estland	64	+14,3	103	–23,1	–	1,6
Finnland	376	–7,6	769	–2,5	0,3	2,0
Frankreich	6 958	+2,7	11 948	+9,0	5,3	1,7
Griechenland	338	–10,6	705	–1,8	0,3	2,1
Republik Irland	1 112	–26,0	2 362	–22,2	1,0	2,1
Italien	3 762	+11,7	7 784	+15,0	3,4	2,1
Kroatien	331	+3,4	715	+37,8	0,3	2,2
Lettland	109	–26,8	195	–23,5	0,1	1,8
Litauen	160	+27,0	296	+24,4	0,1	1,9
Luxemburg	2 929	–10,6	4 400	–11,5	1,9	1,5
Malta	198	+4,2	455	–16,4	0,2	2,3
Niederlande	21 418	+8,8	33 315	+6,0	14,7	1,6
Österreich	2 174	–0,3	3 709	–4,7	1,6	1,7
Polen	1 224	–23,1	2 727	–34,3	1,2	2,2
Portugal	671	–26,0	1 280	–13,6	0,6	1,9
Rumänien	767	–8,1	1 375	–27,6	0,6	1,8
Schweden	477	–25,9	878	–20,3	0,4	1,8
Slowakische Republik	143	–40,2	226	–55,2	0,1	1,6
Slowenien	89	–29,9	202	–21,4	0,1	2,3
Spanien	4 640	–7,5	10 086	–7,4	4,4	2,2
Tschechische Republik	385	–24,4	687	–15,2	0,3	1,8
Ungarn	321	–31,0	545	–31,4	0,2	1,7
Vereinigtes Königreich	15 879	–11,7	33 467	–8,0	14,7	2,1
Zypern	79	+3,9	171	+4,3	0,1	2,2
Island	53	–	95	–28,6	–	1,8
Norwegen	209	–26,1	415	–19,9	0,2	2,0
Russland	2 511	+3,6	5 018	–1,2	2,2	2,0
Schweiz	4 492	–4,2	8 566	–1,7	3,8	1,9
Türkei	1 576	–4,7	2 779	–7,2	1,2	1,8
Ukraine	559	+56,1	1 103	+23,7	0,5	2,0
sonstige europäische Länder	781	–38,8	1 576	–36,2	0,7	2,0
<b>Afrika</b>	<b>684</b>	<b>+15,9</b>	<b>2 087</b>	<b>–1,8</b>	<b>0,9</b>	<b>3,1</b>
Republik Südafrika	247	+88,5	544	+100,0	0,2	2,2
sonstige afrikanische Länder	437	–4,8	1 543	–16,8	0,7	3,5
<b>Asien</b>	<b>8 809</b>	<b>–2,6</b>	<b>16 068</b>	<b>–9,2</b>	<b>7,1</b>	<b>1,8</b>
Arabische Golfstaaten	606	–33,0	1 634	–35,7	0,7	2,7
Volksrepublik China und Hongkong	2 497	+24,0	3 934	+3,6	1,7	1,6
Indien	632	–6,2	1 040	–28,3	0,5	1,6
Israel	225	–30,8	513	–22,5	0,2	2,3
Japan	1 854	+4,7	3 040	+7,9	1,3	1,6
Südkorea	359	–14,7	658	–22,5	0,3	1,8
Taiwan	659	–2,5	1 052	+10,6	0,5	1,6
sonstige asiatische Länder	1 977	–12,6	4 197	–9,2	1,8	2,1
<b>Amerika</b>	<b>12 381</b>	<b>+5,4</b>	<b>22 405</b>	<b>+5,8</b>	<b>9,9</b>	<b>1,8</b>
Kanada	691	+6,6	1 155	–3,5	0,5	1,7
USA	9 690	+7,7	17 211	+9,2	7,6	1,8
sonstige nordamerikanische Länder	51	–12,1	82	–41,8	–	1,6
Mittelamerika und Karibik	499	–29,7	938	–29,4	0,4	1,9
Brasilien	927	+9,8	2 091	+15,2	0,9	2,3
sonstige südamerikanische Länder	523	+6,3	928	–0,1	0,4	1,8
<b>Australien</b>	<b>1 204</b>	<b>+2,2</b>	<b>2 327</b>	<b>+0,2</b>	<b>1,0</b>	<b>1,9</b>
<b>Neuseeland und Ozeanien</b>	<b>168</b>	<b>+2,4</b>	<b>325</b>	<b>+3,8</b>	<b>0,1</b>	<b>1,9</b>
<b>Ohne Angabe</b>	<b>9 134</b>	<b>+79,2</b>	<b>14 729</b>	<b>+68,0</b>	<b>6,5</b>	<b>1,6</b>

Anmerkungen Seite 31



## Noch: 2.4 Leistung der Beherbergungsstätten nach Reisegebieten und Herkunftsländern

Dezember 2018

Reisegebiet Herkunftsland (ständiger Wohnsitz)	Ankünfte		Übernachtungen			Mittlere Aufenthalts- dauer <sup>3)</sup>
	aller Gäste	Verän- derung <sup>1)</sup>	aller Gäste	Verän- derung <sup>1)</sup>	Anteil <sup>2)</sup>	
<b>Düsseldorf und Kreis Mettmann</b>	<b>307 892</b>	<b>+2,9</b>	<b>490 189</b>	<b>+5,6</b>	<b>100</b>	<b>1,6</b>
<b>Bundesrepublik Deutschland</b>	<b>186 382</b>	<b>+0,7</b>	<b>285 201</b>	<b>+3,9</b>	<b>58,2</b>	<b>1,5</b>
<b>Ausland</b>	<b>121 510</b>	<b>+6,5</b>	<b>204 988</b>	<b>+8,1</b>	<b>41,8</b>	<b>1,7</b>
<b>Europa</b>	<b>91 723</b>	<b>+10,9</b>	<b>152 179</b>	<b>+12,3</b>	<b>74,2</b>	<b>1,7</b>
EU-Länder	79 793	+11,4	130 440	+12,6	63,6	1,6
Belgien	10 010	+15,2	15 227	+11,9	7,4	1,5
Bulgarien	200	+7,0	330	+17,0	0,2	1,7
Dänemark	601	+6,9	1 005	+13,9	0,5	1,7
Estland	93	-21,2	186	-14,7	0,1	2,0
Finnland	597	-14,5	1 054	-12,7	0,5	1,8
Frankreich	3 740	+4,0	5 830	+5,0	2,8	1,6
Griechenland	803	+35,0	1 703	+38,8	0,8	2,1
Republik Irland	564	-40,1	1 041	-37,3	0,5	1,8
Italien	2 958	+10,9	5 215	+15,1	2,5	1,8
Kroatien	188	+24,5	329	+31,6	0,2	1,8
Lettland	86	+62,3	179	+123,8	0,1	2,1
Litauen	115	+105,4	177	+80,6	0,1	1,5
Luxemburg	1 119	+20,1	1 667	+18,1	0,8	1,5
Malta	111	+94,7	277	+100,7	0,1	2,5
Niederlande	33 973	+17,0	51 478	+17,1	25,1	1,5
Österreich	2 889	-15,5	4 647	-8,9	2,3	1,6
Polen	1 552	+19,8	2 864	+5,0	1,4	1,8
Portugal	519	-20,5	968	-0,2	0,5	1,9
Rumänien	605	+10,0	1 359	+10,6	0,7	2,2
Schweden	1 034	-2,0	1 629	-	0,8	1,6
Slowakische Republik	227	+4,1	405	-25,7	0,2	1,8
Slowenien	139	+90,4	225	+54,1	0,1	1,6
Spanien	5 728	+45,4	11 080	+64,1	5,4	1,9
Tschechische Republik	627	+21,0	1 010	+27,4	0,5	1,6
Ungarn	410	+7,0	626	+9,4	0,3	1,5
Vereinigtes Königreich	10 794	-2,5	19 673	-2,3	9,6	1,8
Zypern	111	+3,7	256	+54,2	0,1	2,3
Island	29	-48,2	41	-57,3	-	1,4
Norwegen	410	-13,3	775	-9,4	0,4	1,9
Russland	4 093	+30,3	8 309	+33,3	4,1	2,0
Schweiz	3 686	-5,4	6 160	-1,1	3,0	1,7
Türkei	1 783	-10,1	2 979	-16,0	1,5	1,7
Ukraine	743	+67,3	1 387	+76,0	0,7	1,9
sonstige europäische Länder	1 186	+7,2	2 088	+8,0	1,0	1,8
<b>Afrika</b>	<b>814</b>	<b>+9,9</b>	<b>1 955</b>	<b>+42,0</b>	<b>1,0</b>	<b>2,4</b>
Republik Südafrika	115	-12,2	300	+6,4	0,1	2,6
sonstige afrikanische Länder	699	+14,6	1 655	+51,1	0,8	2,4
<b>Asien</b>	<b>13 250</b>	<b>-7,2</b>	<b>24 146</b>	<b>-4,3</b>	<b>11,8</b>	<b>1,8</b>
Arabische Golfstaaten	3 673	+4,4	5 941	-7,6	2,9	1,6
Volksrepublik China und Hongkong	2 904	-20,1	5 588	-7,2	2,7	1,9
Indien	871	-33,2	1 422	-24,3	0,7	1,6
Israel	356	-21,9	873	+0,2	0,4	2,5
Japan	2 902	-8,5	5 686	-3,4	2,8	2,0
Südkorea	244	-52,5	423	-57,2	0,2	1,7
Taiwan	334	+151,1	691	+186,7	0,3	2,1
sonstige asiatische Länder	1 966	+27,2	3 522	+21,3	1,7	1,8
<b>Amerika</b>	<b>6 025</b>	<b>-7,3</b>	<b>11 502</b>	<b>-2,4</b>	<b>5,6</b>	<b>1,9</b>
Kanada	372	-50,5	806	-36,9	0,4	2,2
USA	4 770	+5,5	8 933	+7,4	4,4	1,9
sonstige nordamerikanische Länder	36	-37,9	90	-23,1	-	2,5
Mittelamerika und Karibik	369	-44,3	679	-39,1	0,3	1,8
Brasilien	296	+6,1	637	+14,6	0,3	2,2
sonstige südamerikanische Länder	182	-19,5	357	-11,0	0,2	2,0
<b>Australien</b>	<b>461</b>	<b>-5,7</b>	<b>966</b>	<b>-8,0</b>	<b>0,5</b>	<b>2,1</b>
<b>Neuseeland und Ozeanien</b>	<b>55</b>	<b>+22,2</b>	<b>84</b>	<b>+16,7</b>	<b>-</b>	<b>1,5</b>
<b>Ohne Angabe</b>	<b>9 182</b>	<b>-1,8</b>	<b>14 156</b>	<b>-2,4</b>	<b>6,9</b>	<b>1,5</b>

## Noch: 2.4 Leistung der Beherbergungsstätten nach Reisegebieten und Herkunftsländern

Dezember 2018

Reisegebiet Herkunftsland (ständiger Wohnsitz)	Ankünfte		Übernachtungen			Mittlere Aufenthalts- dauer <sup>3)</sup>
	aller Gäste	Verän- derung <sup>1)</sup>	aller Gäste	Verän- derung <sup>1)</sup>	Anteil <sup>2)</sup>	
<b>Ruhrgebiet</b>	<b>285 506</b>	<b>+9,3</b>	<b>532 133</b>	<b>+6,3</b>	<b>100</b>	<b>1,9</b>
<b>Bundesrepublik Deutschland</b>	<b>229 006</b>	<b>+9,3</b>	<b>431 854</b>	<b>+5,4</b>	<b>81,2</b>	<b>1,9</b>
<b>Ausland</b>	<b>56 500</b>	<b>+9,2</b>	<b>100 279</b>	<b>+9,9</b>	<b>18,8</b>	<b>1,8</b>
<b>Europa</b>	<b>47 170</b>	<b>+10,6</b>	<b>81 140</b>	<b>+12,4</b>	<b>80,9</b>	<b>1,7</b>
EU-Länder	41 213	+10,4	70 264	+12,6	70,1	1,7
Belgien	4 635	+9,7	7 097	+8,4	7,1	1,5
Bulgarien	429	+77,3	635	+64,5	0,6	1,5
Dänemark	606	+5,4	1 177	+24,6	1,2	1,9
Estland	51	+121,7	109	+275,9	0,1	2,1
Finnland	260	+32,7	554	+45,4	0,6	2,1
Frankreich	1 996	+2,6	3 174	+4,4	3,2	1,6
Griechenland	245	+20,1	538	+23,4	0,5	2,2
Republik Irland	154	-47,6	289	-43,4	0,3	1,9
Italien	1 175	+12,8	2 397	+26,4	2,4	2,0
Kroatien	376	+258,1	558	+136,4	0,6	1,5
Lettland	109	+3,8	190	+4,4	0,2	1,7
Litauen	119	-32,4	201	-20,9	0,2	1,7
Luxemburg	843	+38,0	1 257	+30,4	1,3	1,5
Malta	18	-14,3	26	-7,1	-	1,4
Niederlande	17 890	+6,2	28 067	+10,3	28,0	1,6
Österreich	2 631	+16,9	4 816	+7,0	4,8	1,8
Polen	1 779	+18,2	4 011	+11,8	4,0	2,3
Portugal	279	+75,5	509	+34,7	0,5	1,8
Rumänien	782	+35,1	1 511	+54,2	1,5	1,9
Schweden	598	-12,1	996	-20,6	1,0	1,7
Slowakische Republik	184	+18,7	423	+17,8	0,4	2,3
Slowenien	120	+13,2	498	+97,6	0,5	4,2
Spanien	1 168	+54,1	2 316	+56,5	2,3	2,0
Tschechische Republik	548	+9,2	964	+5,7	1,0	1,8
Ungarn	400	+35,6	935	+41,7	0,9	2,3
Vereinigtes Königreich	3 787	+2,4	6 934	+3,6	6,9	1,8
Zypern	31	+3,3	82	+9,3	0,1	2,6
Island	25	-	43	+2,4	-	1,7
Norwegen	265	+19,9	484	-4,7	0,5	1,8
Russland	954	+1,0	1 808	+2,7	1,8	1,9
Schweiz	2 909	+15,8	5 176	+17,1	5,2	1,8
Türkei	537	-18,3	999	-20,8	1,0	1,9
Ukraine	614	+124,1	1 127	+127,2	1,1	1,8
sonstige europäische Länder	653	-1,7	1 239	-2,0	1,2	1,9
<b>Afrika</b>	<b>395</b>	<b>+22,3</b>	<b>837</b>	<b>+0,8</b>	<b>0,8</b>	<b>2,1</b>
Republik Südafrika	38	-36,7	117	-36,1	0,1	3,1
sonstige afrikanische Länder	357	+35,7	720	+11,3	0,7	2,0
<b>Asien</b>	<b>2 318</b>	<b>-2,9</b>	<b>5 440</b>	<b>-11,8</b>	<b>5,4</b>	<b>2,3</b>
Arabische Golfstaaten	218	-1,4	638	-27,3	0,6	2,9
Volksrepublik China und Hongkong	707	+0,6	1 448	-31,7	1,4	2,0
Indien	213	+6,0	946	+37,9	0,9	4,4
Israel	162	+24,6	309	+10,0	0,3	1,9
Japan	329	+10,0	661	-5,2	0,7	2,0
Südkorea	98	-28,5	202	-34,4	0,2	2,1
Taiwan	66	+73,7	134	+143,6	0,1	2,0
sonstige asiatische Länder	525	-20,3	1 102	-3,6	1,1	2,1
<b>Amerika</b>	<b>2 462</b>	<b>+7,5</b>	<b>5 045</b>	<b>+7,4</b>	<b>5,0</b>	<b>2,0</b>
Kanada	121	-26,2	362	-17,0	0,4	3,0
USA	2 000	+15,3	3 963	+14,1	4,0	2,0
sonstige nordamerikanische Länder	22	-31,3	23	-55,8	-	1,0
Mittelamerika und Karibik	99	+32,0	268	+84,8	0,3	2,7
Brasilien	141	-7,2	271	-16,9	0,3	1,9
sonstige südamerikanische Länder	79	-40,2	158	-40,2	0,2	2,0
<b>Australien</b>	<b>165</b>	<b>-34,0</b>	<b>336</b>	<b>-47,7</b>	<b>0,3</b>	<b>2,0</b>
<b>Neuseeland und Ozeanien</b>	<b>12</b>	<b>-70,0</b>	<b>59</b>	<b>-41,6</b>	<b>0,1</b>	<b>4,9</b>
<b>Ohne Angabe</b>	<b>3 978</b>	<b>+4,4</b>	<b>7 422</b>	<b>+11,5</b>	<b>7,4</b>	<b>1,9</b>

Anmerkungen Seite 31

## Noch: 2.4 Leistung der Beherbergungsstätten nach Reisegebieten und Herkunftsländern

Dezember 2018

Reisegebiet Herkunftsland (ständiger Wohnsitz)	Ankünfte		Übernachtungen			Mittlere Aufenthalts- dauer <sup>3)</sup>
	aller Gäste	Verän- derung <sup>1)</sup>	aller Gäste	Verän- derung <sup>1)</sup>	Anteil <sup>2)</sup>	
<b>Bergisches Städtedreieck</b>	<b>25 694</b>	<b>+6,0</b>	<b>55 649</b>	<b>+8,1</b>	<b>100</b>	<b>2,2</b>
<b>Bundesrepublik Deutschland</b>	<b>21 393</b>	<b>+8,7</b>	<b>47 090</b>	<b>+9,1</b>	<b>84,6</b>	<b>2,2</b>
<b>Ausland</b>	<b>4 301</b>	<b>-6,0</b>	<b>8 559</b>	<b>+3,3</b>	<b>15,4</b>	<b>2,0</b>
<b>Europa</b>	<b>3 456</b>	<b>+0,1</b>	<b>6 684</b>	<b>+9,5</b>	<b>78,1</b>	<b>1,9</b>
EU-Länder	3 001	+3,2	5 811	+12,6	67,9	1,9
Belgien	281	+17,6	471	+22,3	5,5	1,7
Bulgarien	21	-19,2	24	-41,5	0,3	1,1
Dänemark	61	+29,8	130	+39,8	1,5	2,1
Estland	8	+166,7	9	-18,2	0,1	1,1
Finnland	19	-42,4	24	-53,8	0,3	1,3
Frankreich	314	+5,7	629	+27,6	7,3	2,0
Griechenland	25	-7,4	76	+2,7	0,9	3,0
Republik Irland	16	+77,8	30	+114,3	0,4	1,9
Italien	139	-7,9	258	-28,7	3,0	1,9
Kroatien	16	+14,3	30	-73,5	0,4	1,9
Lettland	16	+77,8	34	+100,0	0,4	2,1
Litauen	18	+20,0	25	+25,0	0,3	1,4
Luxemburg	39	+95,0	56	+115,4	0,7	1,4
Malta	2	+100,0	2	+100,0	-	1,0
Niederlande	1 109	+10,5	2 102	+25,4	24,6	1,9
Österreich	166	-19,0	358	-0,6	4,2	2,2
Polen	253	+27,1	444	+37,5	5,2	1,8
Portugal	18	-45,5	37	-22,9	0,4	2,1
Rumänien	35	-22,2	60	-43,4	0,7	1,7
Schweden	52	-1,9	94	+17,5	1,1	1,8
Slowakische Republik	29	-32,6	46	-38,7	0,5	1,6
Slowenien	8	-20,0	11	+10,0	0,1	1,4
Spanien	105	+59,1	182	+16,7	2,1	1,7
Tschechische Republik	50	-31,5	103	-5,5	1,2	2,1
Ungarn	25	+150,0	238	x	2,8	9,5
Vereinigtes Königreich	176	-36,0	338	-32,8	3,9	1,9
Zypern	-	-	-	-	-	-
Island	-	-	-	-	-	-
Norwegen	12	-29,4	18	-14,3	0,2	1,5
Russland	58	-52,5	147	-21,8	1,7	2,5
Schweiz	223	-19,8	421	-16,5	4,9	1,9
Türkei	84	+42,4	145	+29,5	1,7	1,7
Ukraine	25	-7,4	53	-3,6	0,6	2,1
sonstige europäische Länder	53	+32,5	89	+39,1	1,0	1,7
<b>Afrika</b>	<b>46</b>	<b>+17,9</b>	<b>124</b>	<b>+25,3</b>	<b>1,4</b>	<b>2,7</b>
Republik Südafrika	3	+50,0	9	+200,0	0,1	3,0
sonstige afrikanische Länder	43	+16,2	115	+19,8	1,3	2,7
<b>Asien</b>	<b>212</b>	<b>+61,8</b>	<b>649</b>	<b>+39,6</b>	<b>7,6</b>	<b>3,1</b>
Arabische Golfstaaten	10	+25,0	27	-	0,3	2,7
Volksrepublik China und Hongkong	131	+133,9	258	-6,2	3,0	2,0
Indien	11	+120,0	173	x	2,0	15,7
Israel	11	-26,7	68	+183,3	0,8	6,2
Japan	22	+4,8	38	-51,9	0,4	1,7
Südkorea	8	-33,3	17	+13,3	0,2	2,1
Taiwan	3	-	6	-40,0	0,1	2,0
sonstige asiatische Länder	16	+45,5	62	+169,6	0,7	3,9
<b>Amerika</b>	<b>145</b>	<b>-8,8</b>	<b>442</b>	<b>+14,8</b>	<b>5,2</b>	<b>3,0</b>
Kanada	8	-11,1	56	+124,0	0,7	7,0
USA	114	-8,1	319	+7,0	3,7	2,8
sonstige nordamerikanische Länder	1	-	2	+100,0	-	2,0
Mittelamerika und Karibik	11	-26,7	39	+62,5	0,5	3,5
Brasilien	4	-42,9	14	-30,0	0,2	3,5
sonstige südamerikanische Länder	7	+133,3	12	-29,4	0,1	1,7
<b>Australien</b>	<b>6</b>	<b>+50,0</b>	<b>11</b>	<b>+120,0</b>	<b>0,1</b>	<b>1,8</b>
<b>Neuseeland und Ozeanien</b>	<b>2</b>	<b>-</b>	<b>2</b>	<b>-</b>	<b>-</b>	<b>1,0</b>
<b>Ohne Angabe</b>	<b>434</b>	<b>-44,9</b>	<b>647</b>	<b>-47,2</b>	<b>7,6</b>	<b>1,5</b>

Anmerkungen Seite 31

## Noch: 2.4 Leistung der Beherbergungsstätten nach Reisegebieten und Herkunftsländern

Dezember 2018

Reisegebiet Herkunftsland (ständiger Wohnsitz)	Ankünfte		Übernachtungen			Mittlere Aufenthalts- dauer <sup>3)</sup>
	aller Gäste	Verän- derung <sup>1)</sup>	aller Gäste	Verän- derung <sup>1)</sup>	Anteil <sup>2)</sup>	
<b>Nordrhein-Westfalen</b>	<b>1 784 987</b>	<b>+1,2</b>	<b>3 784 172</b>	<b>+1,9</b>	<b>100</b>	<b>2,1</b>
<b>Bundesrepublik Deutschland</b>	<b>1 321 264</b>	<b>+0,9</b>	<b>2 882 669</b>	<b>+1,9</b>	<b>76,2</b>	<b>2,2</b>
<b>Ausland</b>	<b>463 723</b>	<b>+2,0</b>	<b>901 503</b>	<b>+2,0</b>	<b>23,8</b>	<b>1,9</b>
<b>Europa</b>	<b>368 098</b>	<b>+2,4</b>	<b>717 788</b>	<b>+2,8</b>	<b>79,6</b>	<b>1,9</b>
EU-Länder	329 072	+2,2	642 326	+2,9	71,3	2,0
Belgien	55 023	+6,4	93 634	+4,7	10,4	1,7
Bulgarien	1 219	+10,8	2 511	+2,8	0,3	2,1
Dänemark	3 327	+0,9	6 975	+6,1	0,8	2,1
Estland	412	+2,7	830	+4,5	0,1	2,0
Finnland	1 743	-3,4	3 289	-3,3	0,4	1,9
Frankreich	20 998	+5,6	35 578	+9,1	3,9	1,7
Griechenland	1 870	+14,4	4 357	+24,7	0,5	2,3
Republik Irland	2 238	-31,7	4 566	-28,0	0,5	2,0
Italien	11 145	+6,3	22 169	+8,6	2,5	2,0
Kroatien	1 160	+43,2	2 703	+1,5	0,3	2,3
Lettland	737	+57,1	1 545	+49,6	0,2	2,1
Litauen	636	+11,4	1 485	+19,4	0,2	2,3
Luxemburg	6 573	+2,0	10 444	+2,5	1,2	1,6
Malta	363	+21,0	813	+4,2	0,1	2,2
Niederlande	131 646	+1,3	262 705	+2,4	29,1	2,0
Österreich	11 474	-3,2	21 615	-0,4	2,4	1,9
Polen	8 830	+9,2	24 095	+2,2	2,7	2,7
Portugal	1 985	-10,1	4 257	+5,7	0,5	2,1
Rumänien	3 192	+1,3	9 919	-4,7	1,1	3,1
Schweden	3 224	-7,8	5 415	-8,3	0,6	1,7
Slowakische Republik	1 096	-6,8	3 017	-11,9	0,3	2,8
Slowenien	687	+20,1	2 158	+27,8	0,2	3,1
Spanien	14 133	+15,0	28 845	+17,2	3,2	2,0
Tschechische Republik	3 057	+5,2	5 887	+7,0	0,7	1,9
Ungarn	1 810	+5,9	4 375	+20,6	0,5	2,4
Vereinigtes Königreich	40 242	-4,6	78 504	-3,5	8,7	2,0
Zypern	252	-1,2	635	+27,8	0,1	2,5
Island	157	-18,2	259	-32,6	-	1,6
Norwegen	1 411	-3,4	2 547	-11,5	0,3	1,8
Russland	9 441	+12,4	19 873	+8,6	2,2	2,1
Schweiz	15 957	+1,8	29 284	+3,9	3,2	1,8
Türkei	5 108	-9,2	9 418	-16,2	1,0	1,8
Ukraine	2 622	+78,4	5 130	+60,7	0,6	2,0
sonstige europäische Länder	4 330	-3,4	8 951	-4,9	1,0	2,1
<b>Afrika</b>	<b>2 701</b>	<b>+8,8</b>	<b>7 376</b>	<b>+4,3</b>	<b>0,8</b>	<b>2,7</b>
Republik Südafrika	553	+12,4	1 355	+1,3	0,2	2,5
sonstige afrikanische Länder	2 148	+7,9	6 021	+5,0	0,7	2,8
<b>Asien</b>	<b>30 524</b>	<b>-5,6</b>	<b>63 186</b>	<b>-9,7</b>	<b>7,0</b>	<b>2,1</b>
Arabische Golfstaaten	5 146	-15,4	11 027	-22,9	1,2	2,1
Volksrepublik China und Hongkong	8 005	-1,9	16 151	-7,6	1,8	2,0
Indien	2 226	-17,0	5 776	-7,2	0,6	2,6
Israel	967	-24,3	2 263	-21,2	0,3	2,3
Japan	6 332	+3,8	11 683	+3,3	1,3	1,8
Südkorea	1 003	-28,1	2 074	-38,9	0,2	2,1
Taiwan	1 252	+17,3	2 296	+37,3	0,3	1,8
sonstige asiatische Länder	5 593	+0,3	11 916	-6,3	1,3	2,1
<b>Amerika</b>	<b>27 006</b>	<b>+1,3</b>	<b>53 696</b>	<b>+3,4</b>	<b>6,0</b>	<b>2,0</b>
Kanada	1 560	-21,8	3 369	-18,5	0,4	2,2
USA	21 292	+6,8	40 975	+8,6	4,5	1,9
sonstige nordamerikanische Länder	183	-	340	-15,4	-	1,9
Mittelamerika und Karibik	1 209	-27,0	2 706	-14,2	0,3	2,2
Brasilien	1 723	+4,6	4 050	+6,2	0,4	2,4
sonstige südamerikanische Länder	1 039	-16,7	2 256	-16,4	0,3	2,2
<b>Australien</b>	<b>2 241</b>	<b>-4,8</b>	<b>4 562</b>	<b>-10,4</b>	<b>0,5</b>	<b>2,0</b>
<b>Neuseeland und Ozeanien</b>	<b>304</b>	<b>+1,7</b>	<b>730</b>	<b>+26,1</b>	<b>0,1</b>	<b>2,4</b>
<b>Ohne Angabe</b>	<b>32 849</b>	<b>+5,0</b>	<b>54 165</b>	<b>+5,1</b>	<b>6,0</b>	<b>1,6</b>

Anmerkungen Seite 31

## 3.1 Leistung der Beherbergungsstätten nach Verwaltungsbezirken

Januar bis Dezember 2018

Amtliche Schlüsselnummer	Verwaltungsbezirk	Ankünfte				Übernachtungen	
		aller Gäste	Veränderung <sup>1)</sup>	ausländischer Gäste	Veränderung <sup>1)</sup>	aller Gäste	Veränderung <sup>1)</sup>
	<b>Kreisfreie Städte</b>						
<b>111 000</b>	<b>Düsseldorf</b>	<b>3 068 803</b>	<b>+5,0</b>	<b>1 144 026</b>	<b>+4,5</b>	<b>4 988 092</b>	<b>+3,5</b>
<b>112 000</b>	<b>Duisburg</b>	<b>286 066</b>	<b>+6,6</b>	<b>56 998</b>	<b>+4,6</b>	<b>565 313</b>	<b>+2,8</b>
<b>113 000</b>	<b>Essen</b>	<b>814 428</b>	<b>+10,8</b>	<b>164 355</b>	<b>+6,2</b>	<b>1 602 022</b>	<b>+8,2</b>
<b>114 000</b>	<b>Krefeld</b>	<b>150 590</b>	<b>+13,1</b>	<b>36 095</b>	<b>+2,6</b>	<b>251 113</b>	<b>+9,8</b>
<b>116 000</b>	<b>Mönchengladbach</b>	<b>193 339</b>	<b>+0,4</b>	<b>39 306</b>	<b>-0,8</b>	<b>335 230</b>	<b>+1,1</b>
<b>117 000</b>	<b>Mülheim an der Ruhr</b>	<b>103 254</b>	<b>-4,5</b>	<b>15 161</b>	<b>-2,1</b>	<b>189 536</b>	<b>-3,5</b>
<b>119 000</b>	<b>Oberhausen</b>	<b>234 032</b>	<b>-1,2</b>	<b>42 836</b>	<b>-7,8</b>	<b>476 177</b>	<b>-1,6</b>
<b>120 000</b>	<b>Remscheid</b>	<b>68 415</b>	<b>-1,3</b>	<b>13 999</b>	<b>-16,2</b>	<b>115 184</b>	<b>-2,9</b>
<b>122 000</b>	<b>Solingen</b>	<b>53 171</b>	<b>-7,8</b>	<b>6 710</b>	<b>-21,0</b>	<b>99 161</b>	<b>-14,3</b>
<b>124 000</b>	<b>Wuppertal</b>	<b>241 456</b>	<b>+4,3</b>	<b>36 022</b>	<b>-8,7</b>	<b>599 393</b>	<b>+2,8</b>
<b>154 000</b>	<b>Kreis Kleve</b>	<b>438 111</b>	<b>+0,3</b>	<b>97 023</b>	<b>-</b>	<b>921 757</b>	<b>-2,4</b>
154 004	Bedburg-Hau	6 083	-3,9	1 520	+2,4	13 549	-7,0
154 008	Emmerich am Rhein, Stadt	17 072	-31,9	4 109	-25,3	38 838	-27,5
154 012	Geldern, Stadt	34 615	+17,9	2 925	+38,4	115 232	+3,8
154 016	Goch, Stadt	43 564	-5,2	8 430	-9,4	96 528	-2,3
154 020	Issum	3 361	+26,6	764	+9,5	7 770	+13,9
154 024	Kalkar, Stadt	87 587	+3,1	27 622	-0,6	177 251	-8,1
154 028	Kerken	8 342	+2,6	1 135	+11,4	16 093	+17,2
154 032	Kevelaer, Stadt	47 742	-0,5	8 678	+3,2	95 073	-2,2
154 036	Kleve, Stadt	55 623	+5,1	10 707	+4,7	103 725	+5,8
154 040	Kranenburg	19 703	-1,1	3 480	+8,8	47 392	-1,0
154 044	Rees, Stadt	27 105	+8,3	4 019	+5,1	51 489	+0,7
154 048	Rheurdt	5 789	-16,7	215	-53,1	14 517	-13,8
154 052	Straelen, Stadt	18 134	+10,3	2 049	+13,7	32 477	+18,7
154 056	Uedem	14 247	-1,6	107	-78,7	37 759	+2,9
154 060	Wachtendonk	9 008	-8,7	993	-3,5	19 493	-19,5
154 064	Weeze	40 136	-1,7	20 270	+3,3	54 571	+0,6
<b>158 000</b>	<b>Kreis Mettmann</b>	<b>546 079</b>	<b>+1,2</b>	<b>124 730</b>	<b>-2,5</b>	<b>949 383</b>	<b>-0,7</b>
158 004	Erkrath, Stadt	16 601	-11,0	2 834	-32,8	30 520	-10,6
158 008	Haan, Stadt	28 319	-2,0	4 905	-4,6	52 943	-4,6
158 012	Heiligenhaus, Stadt	.	.	.	.	.	.
158 016	Hilden, Stadt	59 889	-1,9	10 768	-5,9	137 403	-0,8
158 020	Langenfeld (Rhld.), Stadt	28 526	+3,5	3 435	+5,6	51 511	+1,3
158 024	Mettmann, Stadt	84 272	+3,5	23 329	-5,8	143 555	-0,8
158 026	Monheim am Rhein, Stadt	52 800	+44,0	19 606	+98,1	81 775	+35,0
158 028	Ratingen, Stadt	223 740	-3,9	52 739	-13,0	357 063	-4,1
158 032	Velbert, Stadt	39 691	+1,0	4 773	-15,1	70 444	+1,4
158 036	Wülfrath, Stadt	.	.	.	.	.	.
<b>162 000</b>	<b>Rhein-Kreis Neuss</b>	<b>426 468</b>	<b>-4,9</b>	<b>104 223</b>	<b>-17,6</b>	<b>944 159</b>	<b>-3,6</b>
162 004	Dormagen, Stadt	34 354	-4,3	8 279	+9,9	117 177	-3,7
162 008	Grevenbroich, Stadt	25 683	-8,3	3 320	-57,5	62 339	+2,0
162 012	Jüchen	4 263	-2,5	1 905	-11,3	7 729	+3,7
162 016	Kaarst, Stadt	47 251	+2,0	9 717	+4,4	70 494	-7,0
162 020	Korschenbroich, Stadt	8 240	+5,3	613	-29,8	93 313	+0,8
162 022	Meerbusch, Stadt	37 565	-5,8	6 022	-12,3	187 646	-2,1
162 024	Neuss, Stadt	266 938	-5,8	73 813	-19,1	400 751	-5,3
162 028	Rommerskirchen	2 174	-20,2	554	-16,9	4 710	-21,1
<b>166 000</b>	<b>Kreis Viersen</b>	<b>173 549</b>	<b>-4,2</b>	<b>23 584</b>	<b>+0,9</b>	<b>354 037</b>	<b>-5,1</b>
166 004	Brüggen	18 948	-8,1	2 696	-10,4	41 337	-5,7
166 008	Grefrath	8 750	-0,6	959	+33,2	21 215	-7,0
166 012	Kempfen, Stadt	12 054	-9,6	1 365	-3,7	36 213	-6,3
166 016	Nettetal, Stadt	60 514	-8,3	7 357	-0,1	119 378	-7,3
166 020	Niederkrüchten	10 644	+39,2	1 757	+99,7	23 171	+19,7
166 024	Schwalmtal	.	.	.	.	.	.
166 028	Tönisvorst, Stadt	.	.	.	.	.	.
166 032	Viersen, Stadt	15 295	-0,5	1 192	-20,3	26 807	-3,4
166 036	Willich, Stadt	40 631	-2,8	7 331	+0,8	76 590	-5,5
<b>170 000</b>	<b>Kreis Wesel</b>	<b>433 371</b>	<b>+4,5</b>	<b>62 255</b>	<b>+1,5</b>	<b>824 206</b>	<b>+6,9</b>
170 004	Alpen	5 548	+158,9	677	x	10 610	+196,8
170 008	Dinslaken, Stadt	25 581	+2,0	4 803	+4,5	51 753	+7,4
170 012	Hamminkeln, Stadt	22 350	+15,4	1 378	-2,5	79 790	+48,8
170 016	Hünxe	6 898	-0,9	1 569	+0,4	12 572	+21,2
170 020	Kamp-Lintfort, Stadt	28 073	+23,7	1 686	+41,7	45 130	+21,1

1) Veränderung gegenüber dem Vorjahreszeitraum in % - 2) mittlere Aufenthaltsdauer (in Tagen) = Übernachtungen / Ankünfte - 3) mittlere Auslastung der angebotenen-Betten = (Übernachtungen / angebotene Bettentage) \* 100

## Noch: 3.1 Leistung der Beherbergungsstätten nach Verwaltungsbezirken

Januar bis Dezember 2018

Amtliche Schlüsselnummer	Verwaltungsbezirk	Übernachtungen		Mittlere Aufenthaltsdauer <sup>2)</sup>		Mittlere Auslastung der angebotenen Betten <sup>3)</sup>
		ausländischer Gäste	Veränderung <sup>1)</sup>	aller Gäste	ausländischer Gäste	
	<b>Kreisfreie Städte</b>					
<b>111 000</b>	<b>Düsseldorf</b>	<b>2 016 220</b>	<b>+2,2</b>	<b>1,6</b>	<b>1,8</b>	<b>49,0</b>
<b>112 000</b>	<b>Duisburg</b>	<b>101 679</b>	<b>-2,6</b>	<b>2,0</b>	<b>1,8</b>	<b>41,8</b>
<b>113 000</b>	<b>Essen</b>	<b>312 572</b>	<b>+4,2</b>	<b>2,0</b>	<b>1,9</b>	<b>43,5</b>
<b>114 000</b>	<b>Krefeld</b>	<b>60 551</b>	<b>-6,4</b>	<b>1,7</b>	<b>1,7</b>	<b>37,5</b>
<b>116 000</b>	<b>Mönchengladbach</b>	<b>74 340</b>	<b>-5,4</b>	<b>1,7</b>	<b>1,9</b>	<b>42,3</b>
<b>117 000</b>	<b>Mülheim an der Ruhr</b>	<b>34 283</b>	<b>-9,3</b>	<b>1,8</b>	<b>2,3</b>	<b>30,2</b>
<b>119 000</b>	<b>Oberhausen</b>	<b>78 370</b>	<b>-5,4</b>	<b>2,0</b>	<b>1,8</b>	<b>50,0</b>
<b>120 000</b>	<b>Remscheid</b>	<b>23 957</b>	<b>-13,5</b>	<b>1,7</b>	<b>1,7</b>	<b>35,6</b>
<b>122 000</b>	<b>Solingen</b>	<b>15 531</b>	<b>-18,6</b>	<b>1,9</b>	<b>2,3</b>	<b>28,1</b>
<b>124 000</b>	<b>Wuppertal</b>	<b>68 652</b>	<b>-10,7</b>	<b>2,5</b>	<b>1,9</b>	<b>44,7</b>
<b>154 000</b>	<b>Kreis Kleve</b>	<b>182 384</b>	<b>-1,5</b>	<b>2,1</b>	<b>1,9</b>	<b>36,1</b>
154 004	Bedburg-Hau	5 746	-7,0	2,2	3,8	38,2
154 008	Emmerich am Rhein, Stadt	11 168	-11,5	2,3	2,7	30,9
154 012	Geldern, Stadt	7 043	+20,7	3,3	2,4	52,4
154 016	Goch, Stadt	17 872	-10,5	2,2	2,1	36,3
154 020	Issum	1 686	-12,6	2,3	2,2	20,1
154 024	Kalkar, Stadt	50 980	-3,1	2,0	1,8	29,5
154 028	Kerken	2 176	+6,0	1,9	1,9	25,5
154 032	Kevelaer, Stadt	20 362	+2,6	2,0	2,3	29,0
154 036	Kleve, Stadt	20 340	+8,8	1,9	1,9	36,9
154 040	Kranenburg	7 735	+7,3	2,4	2,2	41,2
154 044	Rees, Stadt	7 360	-21,6	1,9	1,8	43,3
154 048	Rheurdt	916	-39,8	2,5	4,3	31,0
154 052	Straelen, Stadt	4 675	+38,8	1,8	2,3	37,1
154 056	Uedem	107	-84,5	2,7	1,0	58,5
154 060	Wachtendonk	1 482	-14,2	2,2	1,5	23,6
154 064	Weeze	22 736	+5,9	1,4	1,1	37,7
<b>158 000</b>	<b>Kreis Mettmann</b>	<b>225 450</b>	<b>-5,0</b>	<b>1,7</b>	<b>1,8</b>	<b>36,7</b>
158 004	Erkrath, Stadt	5 699	-35,8	1,8	2,0	34,4
158 008	Haan, Stadt	10 488	-2,9	1,9	2,1	33,1
158 012	Heiligenhaus, Stadt	.	.	.	.	.
158 016	Hilden, Stadt	26 437	-5,5	2,3	2,5	36,1
158 020	Langenfeld (Rhld.), Stadt	6 975	-0,2	1,8	2,0	34,2
158 024	Mettmann, Stadt	42 760	-6,5	1,7	1,8	39,5
158 026	Monheim am Rhein, Stadt	28 325	+78,4	1,5	1,4	36,6
158 028	Ratingen, Stadt	85 725	-13,5	1,6	1,6	38,9
158 032	Velbert, Stadt	10 234	-1,5	1,8	2,1	34,2
158 036	Wülfrath, Stadt	.	.	.	.	.
<b>162 000</b>	<b>Rhein-Kreis Neuss</b>	<b>189 577</b>	<b>-12,1</b>	<b>2,2</b>	<b>1,8</b>	<b>41,9</b>
162 004	Dormagen, Stadt	17 807	+8,9	3,4	2,2	43,3
162 008	Grevenbroich, Stadt	8 790	-41,8	2,4	2,6	30,6
162 012	Jüchen	3 077	-11,1	1,8	1,6	21,8
162 016	Kaarst, Stadt	17 313	+7,3	1,5	1,8	34,9
162 020	Korschenbroich, Stadt	1 488	-37,3	11,3	2,4	78,1
162 022	Meerbusch, Stadt	27 797	+14,2	5,0	4,6	55,1
162 024	Neuss, Stadt	112 043	-17,9	1,5	1,5	38,4
162 028	Rommerskirchen	1 262	-20,4	2,2	2,3	13,3
<b>166 000</b>	<b>Kreis Viersen</b>	<b>49 109</b>	<b>-0,8</b>	<b>2,0</b>	<b>2,1</b>	<b>33,5</b>
166 004	Brüggen	5 693	-2,0	2,2	2,1	26,1
166 008	Grefrath	1 908	+30,2	2,4	2,0	29,4
166 012	Kempfen, Stadt	4 418	+0,6	3,0	3,2	29,5
166 016	Nettetal, Stadt	11 324	+3,3	2,0	1,5	36,3
166 020	Niederkrüchten	3 828	+68,1	2,2	2,2	40,1
166 024	Schwalmtal	.	.	.	.	.
166 028	Tönisvorst, Stadt	.	.	.	.	.
166 032	Viersen, Stadt	2 130	-17,2	1,8	1,8	36,0
166 036	Willich, Stadt	18 324	-8,8	1,9	2,5	36,2
<b>170 000</b>	<b>Kreis Wesel</b>	<b>131 084</b>	<b>+4,3</b>	<b>1,9</b>	<b>2,1</b>	<b>40,1</b>
170 004	Alpen	1 326	x	1,9	2,0	50,5
170 008	Dinslaken, Stadt	11 335	+37,7	2,0	2,4	37,3
170 012	Hamminkeln, Stadt	8 304	+2,9	3,6	6,0	57,2
170 016	Hünxe	1 989	+3,8	1,8	1,3	22,3
170 020	Kamp-Lintfort, Stadt	3 049	+43,3	1,6	1,8	31,7

Anmerkungen Seite 44

## Noch: 3.1 Leistung der Beherbergungsstätten nach Verwaltungsbezirken

Januar bis Dezember 2018

Amtliche Schlüsselnummer	Verwaltungsbezirk	Ankünfte				Übernachtungen	
		aller Gäste	Veränderung <sup>1)</sup>	ausländischer Gäste	Veränderung <sup>1)</sup>	aller Gäste	Veränderung <sup>1)</sup>
	<b>Noch: Kreis Wesel</b>						
170 024	Moers, Stadt	68 439	+4,0	16 858	-3,6	111 486	+2,1
170 028	Neukirchen-Vluyn, Stadt	17 325	-3,9	2 038	+2,4	29 920	-9,4
170 032	Rheinberg, Stadt	11 741	-13,3	3 795	+5,5	21 201	-21,9
170 036	Schermbeck	39 722	-9,4	4 525	-17,1	67 435	-9,4
170 040	Sonsbeck	12 986	+3,1	924	+13,5	42 543	+2,1
170 044	Voerde (Niederrhein), Stadt	8 273	+10,3	861	+22,8	16 873	+4,6
170 048	Wesel, Stadt	108 950	+3,1	16 442	-0,4	190 057	+7,6
170 052	Xanten, Stadt	77 485	+8,2	6 699	+13,8	144 836	+3,5
<b>100 000</b>	<b>Reg.-Bez. Düsseldorf</b>	<b>7 231 132</b>	<b>+3,7</b>	<b>1 967 323</b>	<b>+1,3</b>	<b>13 214 763</b>	<b>+2,2</b>
	<b>Kreisfreie Städte</b>						
<b>314 000</b>	<b>Bonn</b>	<b>853 501</b>	<b>-0,4</b>	<b>160 974</b>	<b>-11,8</b>	<b>1 597 228</b>	<b>+0,1</b>
<b>315 000</b>	<b>Köln</b>	<b>3 699 735</b>	<b>+3,0</b>	<b>1 177 591</b>	<b>+2,8</b>	<b>6 287 677</b>	<b>+0,7</b>
<b>316 000</b>	<b>Leverkusen</b>	<b>132 591</b>	<b>-0,9</b>	<b>35 541</b>	<b>-17,8</b>	<b>249 769</b>	<b>+0,1</b>
<b>334 000</b>	<b>Städteregion Aachen</b>	<b>801 514</b>	<b>-1,0</b>	<b>251 122</b>	<b>+0,2</b>	<b>1 621 955</b>	<b>-0,2</b>
334 002	Aachen, kreisfreie Stadt	535 219	-0,9	177 931	+5,9	1 020 527	-0,7
334 004	Alsdorf, Stadt	6 627	-16,6	721	-14,6	12 778	-26,4
334 008	Baesweiler, Stadt	6 186	-7,6	1 076	-6,2	10 713	-13,5
334 012	Eschweiler, Stadt	24 634	-15,6	8 868	-41,2	40 580	-11,5
334 016	Herzogenrath, Stadt	9 747	-10,3	201	-35,2	20 055	-19,9
334 020	Monschau, Stadt	84 846	-3,9	29 696	-6,2	175 338	-2,5
334 024	Roetgen	9 264	-0,5	2 094	+4,2	17 602	+2,5
334 028	Simmerath	77 625	+14,7	21 026	+2,0	227 608	+13,6
334 032	Stolberg (Rhld.), Stadt	21 661	-7,2	5 016	-16,9	46 450	-3,0
334 036	Würselen, Stadt	25 705	-1,6	4 493	-8,0	50 304	-2,1
<b>358 000</b>	<b>Kreis Düren</b>	<b>222 439</b>	<b>+13,5</b>	<b>51 431</b>	<b>+36,9</b>	<b>575 956</b>	<b>-1,1</b>
358 004	Aldenhoven	.	.	.	.	.	.
358 008	Düren, Stadt	49 675	+6,5	8 533	-9,9	86 964	+6,5
358 012	Heimbach, Stadt	59 558	+60,0	27 112	+134,0	246 601	-3,0
358 016	Hürtgenwald	21 853	-6,8	3 821	-23,5	47 176	-4,2
358 020	Inden	.	.	.	.	.	.
358 024	Jülich, Stadt	38 297	+0,3	5 311	-9,6	72 949	-5,4
358 028	Kreuzau	6 089	-1,0	493	+12,6	13 707	-10,1
358 032	Langenwehe	.	.	.	.	.	.
358 036	Linnich, Stadt	2 874	-11,6	481	+24,3	5 564	+0,4
358 040	Merzenich	.	.	.	.	.	.
358 044	Nideggen, Stadt	33 149	+6,3	5 241	+20,5	81 905	+3,3
358 048	Niederzier	4 321	+16,0	131	-47,6	7 175	+31,2
358 052	Nörvenich	.	.	.	.	.	.
358 056	Titz	.	.	.	.	.	.
358 060	Vettweiß	.	.	.	.	.	.
<b>362 000</b>	<b>Rhein-Erft-Kreis</b>	<b>514 725</b>	<b>+4,1</b>	<b>113 398</b>	<b>-3,2</b>	<b>1 414 702</b>	<b>+2,2</b>
362 004	Bedburg, Stadt	19 160	+65,6	2 844	+64,2	32 163	-9,0
362 008	Bergheim, Stadt	16 854	-6,7	4 094	+7,9	74 513	-12,5
362 012	Brühl, Stadt	198 002	+6,7	55 254	+8,8	553 730	+6,4
362 016	Elsdorf, Stadt	2 891	-26,0	494	+19,0	7 941	-14,7
362 020	Erfstadt, Stadt	20 604	-4,0	683	-28,3	40 758	+4,3
362 024	Frechen, Stadt	66 467	+6,3	12 908	-14,5	114 663	+2,1
362 028	Hürth, Stadt	89 512	-2,6	21 873	-18,5	372 122	+3,3
362 032	Kerpen, Stadt	51 046	+14,2	8 749	-17,1	116 151	+3,3
362 036	Pulheim, Stadt	32 074	-8,4	3 581	-9,7	58 976	-4,0
362 040	Wesseling, Stadt	18 115	-7,6	2 918	-1,0	43 685	-10,0
<b>366 000</b>	<b>Kreis Euskirchen</b>	<b>293 531</b>	<b>-3,6</b>	<b>42 519</b>	<b>-11,0</b>	<b>844 175</b>	<b>-2,3</b>
366 004	Bad Münstereifel, Stadt	43 811	-3,7	3 944	+0,3	88 586	-5,3
366 008	Blankenheim	48 141	-1,5	3 679	+0,8	127 895	-0,7
366 012	Dahlem	32 022	-19,0	14 272	-21,8	138 476	-7,8
366 016	Euskirchen, Stadt	41 095	+0,2	4 838	-10,9	71 812	-0,3
366 020	Hellenthal	22 965	.	4 473	+4,1	56 207	+2,0
366 024	Kall	27 684	-8,6	1 021	-26,2	63 851	-6,2
366 028	Mechemich, Stadt	.	.	.	.	.	.
366 032	Nettersheim	19 408	-2,6	148	+8,8	133 148	-2,4
366 036	Schleiden, Stadt	40 511	+3,2	7 953	-9,0	111 575	+2,2
366 040	Weilerswist	.	.	.	.	.	.
366 044	Zülpich, Stadt	5 769	+12,0	109	+60,3	27 972	+1,6

Anmerkungen Seite 44

## Noch: 3.1 Leistung der Beherbergungsstätten nach Verwaltungsbezirken

Januar bis Dezember 2018

Amtliche Schlüsselnummer	Verwaltungsbezirk	Übernachtungen		Mittlere Aufenthaltsdauer <sup>2)</sup>		Mittlere Auslastung der angebotenen Betten <sup>3)</sup>
		ausländischer Gäste	Veränderung <sup>1)</sup>	aller Gäste	ausländischer Gäste	
	<b>Noch: Kreis Wesel</b>					
170 024	Moers, Stadt	29 903	-4,6	1,6	1,8	40,2
170 028	Neukirchen-Vluyn, Stadt	4 504	-2,3	1,7	2,2	38,9
170 032	Rheinberg, Stadt	7 707	-6,9	1,8	2,0	30,8
170 036	Schermbeck	8 414	-16,7	1,7	1,9	36,3
170 040	Sonsbeck	3 538	+19,9	3,3	3,8	22,8
170 044	Voerde (Niederrhein), Stadt	1 663	+11,5	2,0	1,9	32,5
170 048	Wesel, Stadt	37 222	+4,9	1,7	2,3	46,2
170 052	Xanten, Stadt	12 130	+10,8	1,9	1,8	44,4
<b>100 000</b>	<b>Reg.-Bez. Düsseldorf</b>	<b>3 563 759</b>	<b>-0,4</b>	<b>1,8</b>	<b>1,8</b>	<b>43,1</b>
	<b>Kreisfreie Städte</b>					
<b>314 000</b>	<b>Bonn</b>	<b>344 847</b>	<b>-11,8</b>	<b>1,9</b>	<b>2,1</b>	<b>48,8</b>
<b>315 000</b>	<b>Köln</b>	<b>2 156 972</b>	<b>-0,3</b>	<b>1,7</b>	<b>1,8</b>	<b>52,5</b>
<b>316 000</b>	<b>Leverkusen</b>	<b>78 217</b>	<b>-10,5</b>	<b>1,9</b>	<b>2,2</b>	<b>45,3</b>
	<b>Städteregion Aachen</b>	<b>470 713</b>	<b>+0,6</b>	<b>2,0</b>	<b>1,9</b>	<b>43,6</b>
334 002	Aachen, kreisfreie Stadt	318 473	+4,3	1,9	1,8	50,2
334 004	Alsdorf, Stadt	1 511	-40,5	1,9	2,1	30,5
334 008	Baesweiler, Stadt	2 332	-4,9	1,7	2,2	26,9
334 012	Eschweiler, Stadt	12 999	-40,2	1,6	1,5	37,3
334 016	Herzogenrath, Stadt	1 741	+5,5	2,1	8,7	43,5
334 020	Monschau, Stadt	53 047	-5,6	2,1	1,8	36,4
334 024	Roetgen	4 137	+20,1	1,9	2,0	27,1
334 028	Simmerath	56 547	+8,5	2,9	2,7	33,6
334 032	Stolberg (Rhld.), Stadt	11 067	-15,8	2,1	2,2	33,1
334 036	Würselen, Stadt	8 859	-3,0	2,0	2,0	46,5
<b>358 000</b>	<b>Kreis Düren</b>	<b>197 665</b>	<b>-6,4</b>	<b>2,6</b>	<b>3,8</b>	<b>37,1</b>
358 004	Aldenhoven	.	.	.	.	.
358 008	Düren, Stadt	16 189	-10,5	1,8	1,9	40,7
358 012	Heimbach, Stadt	146 892	-6,3	4,1	5,4	39,8
358 016	Hürtgenwald	8 413	-21,7	2,2	2,2	39,0
358 020	Inden	.	.	.	.	.
358 024	Jülich, Stadt	10 893	-14,1	1,9	2,1	39,9
358 028	Kreuzau	1 048	+38,4	2,3	2,1	30,8
358 032	Langerwehe	.	.	.	.	.
358 036	Linnich, Stadt	1 676	+132,1	1,9	3,5	26,5
358 040	Merzenich	.	.	.	.	.
358 044	Nideggen, Stadt	11 743	+11,3	2,5	2,2	29,5
358 048	Niederzier	173	-43,6	1,7	1,3	24,5
358 052	Nörvenich	.	.	.	.	.
358 056	Titz	.	.	.	.	.
358 060	Vettweiß	.	.	.	.	.
<b>362 000</b>	<b>Rhein-Erft-Kreis</b>	<b>237 902</b>	<b>-12,0</b>	<b>2,7</b>	<b>2,1</b>	<b>48,9</b>
362 004	Bedburg, Stadt	9 688	-53,4	1,7	3,4	27,6
362 008	Bergheim, Stadt	29 260	-12,7	4,4	7,1	43,5
362 012	Brühl, Stadt	78 125	-2,1	2,8	1,4	56,3
362 016	Elsdorf, Stadt	2 265	-3,0	2,7	4,6	21,1
362 020	Erfstadt, Stadt	966	-24,0	2,0	1,4	29,2
362 024	Frechen, Stadt	22 677	-19,0	1,7	1,8	40,6
362 028	Hürth, Stadt	66 572	-5,3	4,2	3,0	65,6
362 032	Kerpen, Stadt	15 588	-25,2	2,3	1,8	34,8
362 036	Pulheim, Stadt	7 033	+2,5	1,8	2,0	37,3
362 040	Wesseling, Stadt	5 728	-11,8	2,4	2,0	36,7
<b>366 000</b>	<b>Kreis Euskirchen</b>	<b>156 165</b>	<b>-6,8</b>	<b>2,9</b>	<b>3,7</b>	<b>36,1</b>
366 004	Bad Münstereifel, Stadt	6 416	+5,3	2,0	1,6	36,4
366 008	Blankenheim	10 360	+12,0	2,7	2,8	31,0
366 012	Dahlem	83 071	-8,7	4,3	5,8	34,6
366 016	Euskirchen, Stadt	8 555	-19,6	1,7	1,8	35,7
366 020	Hellenthal	12 212	+5,4	2,4	2,7	27,3
366 024	Kall	2 262	-19,8	2,3	2,2	34,4
366 028	Mechernich, Stadt	.	.	.	.	.
366 032	Nettersheim	818	+7,3	6,9	5,5	59,3
366 036	Schleiden, Stadt	27 290	-11,2	2,8	3,4	31,1
366 040	Weilerswist	.	.	.	.	.
366 044	Zülpich, Stadt	212	+24,7	4,8	1,9	61,2

Anmerkungen Seite 44



## Noch: 3.1 Leistung der Beherbergungsstätten nach Verwaltungsbezirken

Januar bis Dezember 2018

Amtliche Schlüsselnummer	Verwaltungsbezirk	Ankünfte				Übernachtungen	
		aller Gäste	Veränderung <sup>1)</sup>	ausländischer Gäste	Veränderung <sup>1)</sup>	aller Gäste	Veränderung <sup>1)</sup>
<b>370 000</b>	<b>Kreis Heinsberg</b>	<b>110 024</b>	<b>+0,7</b>	<b>16 873</b>	<b>+6,6</b>	<b>255 780</b>	<b>+0,4</b>
370 004	Erkelenz, Stadt	14 780	+3,8	2 771	+14,9	29 468	-0,1
370 008	Gangelt	9 390	+11,9	2 086	+23,2	24 101	+11,9
370 012	Geilenkirchen, Stadt	.	.	.	.	.	.
370 016	Heinsberg, Stadt	14 372	+9,4	3 988	+8,6	21 553	+3,1
370 020	Hückelhoven, Stadt	12 722	-3,4	1 216	-15,0	25 167	-6,6
370 024	Selfkant	.	.	.	.	.	.
370 028	Übach-Palenberg, Stadt	4 086	-2,9	103	-16,9	13 244	-4,5
370 032	Waldfeucht	.	.	.	.	.	.
370 036	Wassenberg, Stadt	18 850	-1,1	2 643	+10,1	40 720	+0,6
370 040	Wegberg, Stadt	27 698	-1,6	1 754	+6,6	81 423	+2,2
<b>374 000</b>	<b>Oberbergischer Kreis</b>	<b>283 826</b>	<b>+1,3</b>	<b>24 650</b>	<b>+1,7</b>	<b>862 116</b>	<b>-0,4</b>
374 004	Bergneustadt, Stadt	19 405	-7,4	1 081	+29,9	42 899	-8,8
374 008	Engelskirchen	13 305	-6,5	510	-34,5	111 105	+0,9
374 012	Gummersbach, Stadt	61 446	-0,4	14 237	+1,8	134 800	-
374 016	Hückeswagen, Stadt	14 386	-6,8	876	+5,3	32 003	-18,8
374 020	Lindlar	23 413	-0,8	794	-18,4	61 655	+1,5
374 024	Marienheide	.	.	.	.	.	.
374 028	Morsbach	.	.	.	.	.	.
374 032	Nümbrecht	33 333	+11,3	341	-30,3	142 591	+9,7
374 036	Radevormwald, Stadt	26 967	+6,3	481	+0,2	76 012	+0,8
374 040	Reichshof	6 925	-4,8	133	+29,1	82 785	-7,3
374 044	Waldbrohl, Stadt	23 031	+22,2	1 009	-12,9	53 478	+12,6
374 048	Wiehl, Stadt	25 716	+10,0	2 096	+80,2	48 969	+1,9
374 052	Wipperfürth, Stadt	16 161	-4,4	1 079	-18,6	34 954	-0,6
<b>378 000</b>	<b>Rhein.-Berg. Kreis</b>	<b>232 111</b>	<b>-0,7</b>	<b>29 053</b>	<b>-6,2</b>	<b>549 429</b>	<b>+1,2</b>
378 004	Bergisch Gladbach, Stadt	86 403	+0,5	14 691	+0,7	170 255	-2,2
378 008	Burscheid, Stadt	11 160	-9,6	1 416	-30,8	20 126	-4,9
378 012	Kürten	9 433	-6,3	461	-31,7	22 881	-1,9
378 016	Leichlingen (Rhld.), Stadt	14 177	+5,1	1 628	+10,5	123 315	+0,2
378 020	Odenthal	31 772	+6,3	1 119	-16,7	53 860	-0,5
378 024	Overath, Stadt	16 326	-3,2	3 045	-12,0	44 054	+31,2
378 028	Rösrath, Stadt	24 475	+6,7	2 863	+6,1	44 125	+7,2
378 032	Wermelskirchen, Stadt	38 365	-8,9	3 830	-18,1	70 813	-2,2
<b>382 000</b>	<b>Rhein-Sieg-Kreis</b>	<b>617 803</b>	<b>+0,6</b>	<b>86 567</b>	<b>+2,5</b>	<b>1 304 472</b>	<b>-3,2</b>
382 004	Alfter	14 315	-6,2	671	+17,9	31 529	-8,4
382 008	Bad Honnef, Stadt	71 760	-11,3	8 032	-4,3	138 548	-16,5
382 012	Bornheim, Stadt	27 551	+1,7	6 005	+38,2	74 476	-6,2
382 016	Eitorf	21 535	-2,5	1 407	+23,3	38 686	-1,8
382 020	Hennef (Sieg), Stadt	50 070	-6,7	3 640	-11,7	197 374	-4,9
382 024	Königswinter, Stadt	135 810	+5,4	20 047	+2,4	246 974	+0,7
382 028	Lohmar, Stadt	16 682	-5,1	1 592	-18,8	25 452	-9,5
382 032	Meckenheim, Stadt	15 183	-3,1	2 160	-17,4	30 448	+2,4
382 036	Much	24 845	+19,9	4 356	+23,2	48 324	+5,4
382 040	Neunkirchen-Seelscheid	.	.	.	.	.	.
382 044	Niederkassel, Stadt	19 865	+4,3	5 421	+20,5	35 730	+9,2
382 048	Rheinbach, Stadt	29 692	-5,5	4 141	-7,7	50 368	-1,3
382 052	Ruppichteroth	.	.	.	.	.	.
382 056	Sankt Augustin, Stadt	12 189	-4,1	528	-23,6	22 838	-7,4
382 060	Siegburg, Stadt	69 616	+11,8	9 479	+5,8	138 773	+5,6
382 064	Swisttal	14 318	+17,8	1 951	+11,8	50 025	+1,9
382 068	Troisdorf, Stadt	62 366	+1,7	15 691	-3,3	109 545	-4,8
382 072	Wachtberg	13 733	-3,9	949	-1,8	25 602	-4,8
382 076	Windeck	15 656	+11,9	405	-9,6	35 478	+19,2
<b>300 000</b>	<b>Reg.-Bez. Köln</b>	<b>7 761 800</b>	<b>+1,8</b>	<b>1 989 719</b>	<b>+0,5</b>	<b>15 563 259</b>	<b>-</b>
	<b>Kreisfreie Städte</b>						
<b>512 000</b>	<b>Bottrop</b>	<b>38 733</b>	<b>-3,6</b>	<b>6 555</b>	<b>-18,1</b>	<b>80 728</b>	<b>-1,8</b>
<b>513 000</b>	<b>Gelsenkirchen</b>	<b>143 948</b>	<b>+2,6</b>	<b>25 914</b>	<b>+6,6</b>	<b>363 864</b>	<b>+4,8</b>
<b>515 000</b>	<b>Münster</b>	<b>658 531</b>	<b>+0,1</b>	<b>74 695</b>	<b>-5,9</b>	<b>1 341 708</b>	<b>+1,3</b>

Anmerkungen Seite 44

## Noch: 3.1 Leistung der Beherbergungsstätten nach Verwaltungsbezirken

Januar bis Dezember 2018

Amtliche Schlüsselnummer	Verwaltungsbezirk	Übernachtungen		Mittlere Aufenthaltsdauer <sup>2)</sup>		Mittlere Auslastung der angebotenen Betten <sup>3)</sup>
		ausländischer Gäste	Veränderung <sup>1)</sup>	aller Gäste	ausländischer Gäste	
<b>370 000</b>	<b>Kreis Heinsberg</b>	<b>43 903</b>	<b>+6,7</b>	<b>2,3</b>	<b>2,6</b>	<b>35,9</b>
370 004	Erkelenz, Stadt	7 550	+25,8	2,0	2,7	36,5
370 008	Gangelt	7 846	+12,6	2,6	3,8	27,6
370 012	Geilenkirchen, Stadt	.	.	.	.	.
370 016	Heinsberg, Stadt	5 975	+5,2	1,5	1,5	37,1
370 020	Hückelhoven, Stadt	2 824	-12,1	2,0	2,3	34,7
370 024	Selfkant	.	.	.	.	.
370 028	Übach-Palenberg, Stadt	686	-9,0	3,2	6,7	29,3
370 032	Waldfeucht	.	.	.	.	.
370 036	Wassenberg, Stadt	6 300	+16,3	2,2	2,4	26,5
370 040	Wegberg, Stadt	4 824	+5,9	2,9	2,8	43,7
<b>374 000</b>	<b>Oberbergischer Kreis</b>	<b>62 941</b>	<b>-4,3</b>	<b>3,0</b>	<b>2,6</b>	<b>40,8</b>
374 004	Bergneustadt, Stadt	2 166	+22,2	2,2	2,0	27,6
374 008	Engelskirchen	1 555	+20,8	8,4	3,0	76,6
374 012	Gummersbach, Stadt	34 824	-4,2	2,2	2,4	39,5
374 016	Hückeswagen, Stadt	4 220	+39,1	2,2	4,8	31,2
374 020	Lindlar	2 891	-35,4	2,6	3,6	34,5
374 024	Marienheide	.	.	.	.	.
374 028	Morsbach	.	.	.	.	.
374 032	Nümbrecht	910	-35,6	4,3	2,7	52,0
374 036	Radevormwald, Stadt	949	+18,2	2,8	2,0	36,7
374 040	Reichshof	739	+14,9	12,0	5,6	58,1
374 044	Waldbröl, Stadt	4 030	-16,1	2,3	4,0	28,1
374 048	Wiehl, Stadt	3 072	+9,8	1,9	1,5	33,0
374 052	Wipperfürth, Stadt	2 756	-25,5	2,2	2,6	28,7
<b>378 000</b>	<b>Rhein.-Berg. Kreis</b>	<b>61 724</b>	<b>-5,9</b>	<b>2,4</b>	<b>2,1</b>	<b>41,7</b>
378 004	Bergisch Gladbach, Stadt	26 447	-4,7	2,0	1,8	40,3
378 008	Burscheid, Stadt	3 168	-29,3	1,8	2,2	30,1
378 012	Kürten	1 045	-26,9	2,4	2,3	30,8
378 016	Leichlingen (Rhld.), Stadt	7 615	+17,9	8,7	4,7	68,5
378 020	Odenthal	1 988	-13,8	1,7	1,8	35,0
378 024	Overath, Stadt	9 317	+6,0	2,7	3,1	36,4
378 028	Rösrath, Stadt	4 763	-7,0	1,8	1,7	43,0
378 032	Wermelskirchen, Stadt	7 381	-20,2	1,8	1,9	36,3
<b>382 000</b>	<b>Rhein-Sieg-Kreis</b>	<b>188 740</b>	<b>-8,4</b>	<b>2,1</b>	<b>2,2</b>	<b>37,9</b>
382 004	Alfter	2 088	+34,4	2,2	3,1	46,0
382 008	Bad Honnef, Stadt	19 166	-11,6	1,9	2,4	37,4
382 012	Bornheim, Stadt	19 899	+2,3	2,7	3,3	37,2
382 016	Eitorf	3 087	+32,2	1,8	2,2	33,6
382 020	Hennef (Sieg), Stadt	8 886	-6,5	3,9	2,4	52,3
382 024	Königswinter, Stadt	38 946	-13,4	1,8	1,9	37,5
382 028	Lohmar, Stadt	2 939	-20,5	1,5	1,8	29,5
382 032	Meckenheim, Stadt	4 626	-17,8	2,0	2,1	42,8
382 036	Much	8 275	-7,9	1,9	1,9	35,5
382 040	Neunkirchen-Seelscheid	.	.	.	.	.
382 044	Niederkassel, Stadt	12 588	+27,5	1,8	2,3	44,8
382 048	Rheinbach, Stadt	6 975	+5,5	1,7	1,7	45,3
382 052	Ruppichteroth	.	.	.	.	.
382 056	Sankt Augustin, Stadt	993	-45,6	1,9	1,9	50,5
382 060	Siegburg, Stadt	27 998	-13,2	2,0	3,0	42,0
382 064	Swisttal	3 527	-3,9	3,5	1,8	16,2
382 068	Troisdorf, Stadt	25 509	-16,8	1,8	1,6	43,0
382 072	Wachtberg	2 139	+0,9	1,9	2,3	28,4
382 076	Windeck	943	+3,5	2,3	2,3	28,8
<b>300 000</b>	<b>Reg.-Bez. Köln</b>	<b>3 999 789</b>	<b>-3,3</b>	<b>2,0</b>	<b>2,0</b>	<b>46,1</b>
	<b>Kreisfreie Städte</b>					
<b>512 000</b>	<b>Bottrop</b>	<b>12 285</b>	<b>-21,5</b>	<b>2,1</b>	<b>1,9</b>	<b>36,0</b>
<b>513 000</b>	<b>Gelsenkirchen</b>	<b>55 573</b>	<b>+8,8</b>	<b>2,5</b>	<b>2,1</b>	<b>46,0</b>
<b>515 000</b>	<b>Münster</b>	<b>124 625</b>	<b>-13,0</b>	<b>2,0</b>	<b>1,7</b>	<b>45,1</b>

Anmerkungen Seite 44

## Noch: 3.1 Leistung der Beherbergungsstätten nach Verwaltungsbezirken

Januar bis Dezember 2018

Amtliche Schlüsselnummer	Verwaltungsbezirk	Ankünfte				Übernachtungen	
		aller Gäste	Veränderung <sup>1)</sup>	ausländischer Gäste	Veränderung <sup>1)</sup>	aller Gäste	Veränderung <sup>1)</sup>
<b>554 000</b>	<b>Kreis Borken</b>	<b>339 147</b>	<b>-6,0</b>	<b>42 658</b>	<b>-8,6</b>	<b>678 346</b>	<b>-4,7</b>
554 004	Ahaus, Stadt	26 482	-10,0	3 703	-6,2	57 989	-8,0
554 008	Bocholt, Stadt	46 473	-3,7	7 254	+0,6	90 549	-3,3
554 012	Borken, Stadt	39 690	-0,1	2 919	+3,8	90 997	-2,6
554 016	Gescher, Stadt	13 290	-3,5	868	+24,9	19 878	-2,6
554 020	Gronau (Westf.), Stadt	48 562	-12,8	7 745	-24,7	115 445	-1,7
554 024	Heek	.	.	.	.	.	.
554 028	Heiden	3 936	+2,5	164	-3,0	11 716	+8,4
554 032	Isselburg, Stadt	9 345	-12,6	2 675	-23,5	13 009	-13,6
554 036	Legden	41 125	-4,4	6 459	-10,4	69 779	-9,6
554 040	Raesfeld	9 682	-18,1	291	-51,5	15 042	-29,3
554 044	Reken	22 334	-1,1	1 769	-4,5	41 578	-6,6
554 048	Rhede, Stadt	8 636	+4,7	1 482	-0,4	13 070	+4,8
554 052	Schöppingen	10 451	+0,2	552	-4,7	21 609	-0,2
554 056	Stadtlohn, Stadt	.	.	.	.	.	.
554 060	Südlohn	11 833	-10,6	1 726	-5,0	21 861	-9,7
554 064	Velen, Stadt	23 188	+9,5	3 119	+69,4	52 089	+18,9
554 068	Vreden, Stadt	13 457	-21,6	1 652	-27,5	22 613	-23,6
<b>558 000</b>	<b>Kreis Coesfeld</b>	<b>209 091</b>	<b>+9,5</b>	<b>17 544</b>	<b>+18,4</b>	<b>635 334</b>	<b>+1,0</b>
558 004	Ascheberg	22 542	+10,1	3 082	+5,2	36 537	-9,1
558 008	Billerbeck, Stadt	26 231	+12,6	2 445	+17,9	63 013	+5,9
558 012	Coesfeld, Stadt	30 712	+2,0	2 344	+37,7	50 595	+1,7
558 016	Dülmen, Stadt	26 908	+15,2	2 327	+12,7	57 752	+14,9
558 020	Havixbeck	4 816	-15,1	350	-26,8	16 949	-13,4
558 024	Lüdinghausen, Stadt	16 527	+34,9	2 277	+367,6	29 001	+36,9
558 028	Nordkirchen	.	.	.	.	.	.
558 032	Nottuln	21 226	+23,4	1 723	-6,5	47 351	+32,7
558 036	Olfen, Stadt	.	.	.	.	.	.
558 040	Rosendahl	6 265	+9,0	251	+34,9	9 314	+7,0
558 044	Senden	28 137	-2,8	2 391	-13,1	46 979	-5,3
<b>562 000</b>	<b>Kreis Recklinghausen</b>	<b>359 521</b>	<b>-1,9</b>	<b>59 086</b>	<b>-0,5</b>	<b>707 961</b>	<b>-0,9</b>
562 004	Castrop-Rauxel, Stadt	32 748	-4,7	3 676	+12,6	59 553	-6,0
562 008	Datteln, Stadt	33 136	+2,9	909	-34,4	76 251	+1,7
562 012	Dorsten, Stadt	30 464	+5,0	3 671	+9,5	67 233	+8,4
562 014	Gladbeck, Stadt	63 604	-3,9	29 983	-1,2	103 004	-1,1
562 016	Haltern am See, Stadt	74 002	-6,1	3 227	+8,5	154 665	-7,5
562 020	Herten, Stadt	19 285	-9,3	2 084	-13,3	29 574	-10,4
562 024	Marl, Stadt	25 304	-10,9	3 636	-16,0	47 397	-12,2
562 028	Oer-Erkenschwick, Stadt	18 779	-2,4	246	-32,8	41 528	-4,5
562 032	Recklinghausen, Stadt	54 966	+9,7	10 818	+7,6	115 317	+17,6
562 036	Waltrip, Stadt	7 233	+5,7	836	-6,2	13 439	-3,2
<b>566 000</b>	<b>Kreis Steinfurt</b>	<b>360 103</b>	<b>+1,3</b>	<b>48 043</b>	<b>+15,9</b>	<b>879 938</b>	<b>-1,6</b>
566 004	Altenberge	12 768	-13,3	424	-29,3	20 701	-9,2
566 008	Emsdetten, Stadt	20 164	+4,1	1 158	+8,6	38 301	+3,3
566 012	Greven, Stadt	40 005	+10,6	5 297	+20,4	61 059	+5,3
566 016	Hörstel, Stadt	36 709	-2,9	4 024	+1,2	113 952	+7,7
566 020	Hopsten	.	.	.	.	.	.
566 024	Horstmar, Stadt	2 568	-25,4	162	+28,6	13 108	+9,6
566 028	Ibbenbüren, Stadt	36 642	+4,3	4 618	+11,5	64 127	+2,7
566 032	Ladbergen	13 515	-15,7	2 779	+4,1	21 976	-19,5
566 036	Laer	2 830	+2,9	142	+23,5	8 289	+12,2
566 040	Lengerich, Stadt	9 383	-1,2	1 062	-12,4	20 331	-7,9
566 044	Lienen	7 021	+18,3	2 014	+14,0	27 137	+8,3
566 048	Lotte	.	.	.	.	.	.
566 052	Metelen	1 304	-56,1	9	-25,0	5 868	-33,4
566 056	Mettingen	8 480	-4,2	1 602	+16,6	53 314	-2,2
566 060	Neuenkirchen	.	.	.	.	.	.
566 064	Nordwalde	7 719	-3,3	130	+170,8	18 244	-5,4
566 068	Ochtrup, Stadt	6 323	-2,5	955	-18,0	10 328	-4,5
566 072	Recke	6 472	+20,4	498	+43,5	20 577	+16,3
566 076	Rheine, Stadt	53 914	+13,1	11 855	+48,9	121 566	+5,0
566 080	Saerbeck	11 681	-0,4	1 005	-8,6	24 464	-9,7
566 084	Steinfurt, Stadt	11 410	-2,3	746	+42,9	24 554	+1,7
566 088	Tecklenburg, Stadt	48 827	-5,0	7 210	+11,5	159 676	-5,7
566 092	Westerkappeln	2 778	-6,3	393	+13,9	8 770	+3,0
566 096	Wettingen	14 430	+14,0	1 413	+4,1	30 086	-26,4

Anmerkungen Seite 44

## Noch: 3.1 Leistung der Beherbergungsstätten nach Verwaltungsbezirken

Januar bis Dezember 2018

Amtliche Schlüsselnummer	Verwaltungsbezirk	Übernachtungen		Mittlere Aufenthaltsdauer <sup>2)</sup>		Mittlere Auslastung der angebotenen Betten <sup>3)</sup>
		ausländischer Gäste	Veränderung <sup>1)</sup>	aller Gäste	ausländischer Gäste	
<b>554 000</b>	<b>Kreis Borken</b>	<b>95 459</b>	<b>-6,3</b>	<b>2,0</b>	<b>2,2</b>	<b>33,7</b>
554 004	Ahaus, Stadt	8 475	-10,1	2,2	2,3	29,7
554 008	Bocholt, Stadt	14 498	-9,6	1,9	2,0	39,4
554 012	Borken, Stadt	10 065	-3,2	2,3	3,4	33,3
554 016	Gescher, Stadt	1 098	+11,1	1,5	1,3	41,9
554 020	Gronau (Westf.), Stadt	25 686	-5,5	2,4	3,3	39,3
554 024	Heek	.	.	.	.	.
554 028	Heiden	382	+3,8	3,0	2,3	31,4
554 032	Isselburg, Stadt	3 744	-21,3	1,4	1,4	25,9
554 036	Legden	7 938	-9,4	1,7	1,2	33,9
554 040	Raesfeld	406	-58,5	1,6	1,4	25,9
554 044	Reken	5 181	-2,6	1,9	2,9	30,4
554 048	Rhede, Stadt	1 779	-1,2	1,5	1,2	33,7
554 052	Schöppingen	1 157	-19,9	2,1	2,1	25,2
554 056	Stadtlohn, Stadt	.	.	.	.	.
554 060	Südlohn	3 342	-9,5	1,8	1,9	37,9
554 064	Velen, Stadt	7 989	+64,7	2,2	2,6	34,6
554 068	Vreden, Stadt	3 181	-31,6	1,7	1,9	36,5
<b>558 000</b>	<b>Kreis Coesfeld</b>	<b>35 373</b>	<b>+7,5</b>	<b>3,0</b>	<b>2,0</b>	<b>43,2</b>
558 004	Ascheberg	4 570	-5,9	1,6	1,5	31,0
558 008	Billerbeck, Stadt	6 172	+12,6	2,4	2,5	47,1
558 012	Coesfeld, Stadt	4 704	+26,9	1,6	2,0	41,4
558 016	Dülmen, Stadt	5 554	-13,5	2,1	2,4	29,0
558 020	Havixbeck	984	-32,8	3,5	2,8	26,7
558 024	Lüdinghausen, Stadt	4 754	+452,1	1,8	2,1	36,0
558 028	Nordkirchen	.	.	.	.	.
558 032	Nottuln	3 643	-3,8	2,2	2,1	32,7
558 036	Olfen, Stadt	.	.	.	.	.
558 040	Rosendahl	251	+34,9	1,5	1,0	18,7
558 044	Senden	4 217	-25,9	1,7	1,8	31,2
<b>562 000</b>	<b>Kreis Recklinghausen</b>	<b>114 561</b>	<b>+0,8</b>	<b>2,0</b>	<b>1,9</b>	<b>41,8</b>
562 004	Castrop-Rauxel, Stadt	8 015	+11,9	1,8	2,2	34,0
562 008	Datteln, Stadt	1 871	-57,2	2,3	2,1	51,1
562 012	Dorsten, Stadt	14 075	+16,6	2,2	3,8	33,8
562 014	Gladbeck, Stadt	43 819	-3,1	1,6	1,5	62,5
562 016	Haltern am See, Stadt	6 546	+22,8	2,1	2,0	39,8
562 020	Herten, Stadt	3 106	-20,2	1,5	1,5	36,9
562 024	Marl, Stadt	6 176	-15,2	1,9	1,7	36,0
562 028	Oer-Erkenschwick, Stadt	482	-49,6	2,2	2,0	24,5
562 032	Recklinghausen, Stadt	28 844	+14,8	2,1	2,7	55,4
562 036	Waltrip, Stadt	1 627	-27,4	1,9	1,9	44,2
<b>566 000</b>	<b>Kreis Steinfurt</b>	<b>111 362</b>	<b>+3,5</b>	<b>2,4</b>	<b>2,3</b>	<b>37,3</b>
566 004	Altenberge	1 132	-17,7	1,6	2,7	29,7
566 008	Emsdetten, Stadt	5 018	+5,4	1,9	4,3	25,6
566 012	Greven, Stadt	7 219	+9,0	1,5	1,4	31,0
566 016	Hörstel, Stadt	13 789	+16,2	3,1	3,4	36,6
566 020	Hopsten	.	.	.	.	.
566 024	Horstmar, Stadt	243	-43,9	5,1	1,5	58,9
566 028	Ibbenbüren, Stadt	7 599	+12,0	1,8	1,6	37,3
566 032	Ladbergen	3 687	+0,1	1,6	1,3	35,7
566 036	Laer	452	-5,8	2,9	3,2	29,9
566 040	Lengerich, Stadt	2 932	-18,5	2,2	2,8	27,4
566 044	Lienen	15 170	+2,1	3,9	7,5	49,1
566 048	Lotte	.	.	.	.	.
566 052	Metelen	51	+218,8	4,5	5,7	42,4
566 056	Mettingen	4 154	+7,3	6,3	2,6	60,9
566 060	Neuenkirchen	.	.	.	.	.
566 064	Nordwalde	468	+4,5	2,4	3,6	30,5
566 068	Ochtrup, Stadt	1 470	-20,8	1,6	1,5	27,7
566 072	Recke	1 344	+93,9	3,2	2,7	36,9
566 076	Rheine, Stadt	18 378	+22,9	2,3	1,6	41,4
566 080	Saerbeck	1 213	-18,6	2,1	1,2	31,4
566 084	Steinfurt, Stadt	2 734	+34,9	2,2	3,7	30,3
566 088	Tecklenburg, Stadt	16 856	+4,8	3,3	2,3	44,2
566 092	Westerkappeln	1 956	+124,6	3,2	5,0	45,0
566 096	Wettringen	3 518	-39,9	2,1	2,5	32,9

Anmerkungen Seite 44

## Noch: 3.1 Leistung der Beherbergungsstätten nach Verwaltungsbezirken

Januar bis Dezember 2018

Amtliche Schlüsselnummer	Verwaltungsbezirk	Ankünfte				Übernachtungen	
		aller Gäste	Veränderung <sup>1)</sup>	ausländischer Gäste	Veränderung <sup>1)</sup>	aller Gäste	Veränderung <sup>1)</sup>
<b>570 000</b>	<b>Kreis Warendorf</b>	<b>176 409</b>	<b>-2,1</b>	<b>20 739</b>	<b>-3,2</b>	<b>468 053</b>	<b>+6,2</b>
570 004	Ahlen, Stadt	17 219	+2,3	2 002	-33,2	35 376	+3,0
570 008	Beckum, Stadt	12 997	-9,4	2 548	-2,9	26 354	-10,0
570 012	Beelen	2 401	-5,0	520	+42,9	6 342	+7,5
570 016	Drensteinfurt, Stadt	6 038	+5,3	710	-13,7	10 492	+13,5
570 020	Ennigerloh, Stadt	9 162	-7,5	1 529	+10,2	19 376	+1,7
570 024	Everswinkel	4 133	-6,5	177	-26,6	12 722	-0,3
570 028	Oelde, Stadt	15 977	-9,1	3 764	-6,5	42 089	+0,7
570 032	Ostbevern	22 900	-4,0	953	-30,7	31 646	-4,9
570 036	Sassenberg, Stadt	12 519	+23,1	2 067	+9,7	45 592	+19,4
570 040	Sendenhorst, Stadt	14 040	+3,5	1 462	-4,9	76 855	+38,2
570 044	Telgte, Stadt	17 516	+3,0	2 275	+59,2	69 780	+4,9
570 048	Wadersloh	2 182	-55,7	259	-21,8	6 734	-38,5
570 052	Warendorf, Stadt	39 325	-0,2	2 473	+2,8	84 695	+0,9
<b>500 000</b>	<b>Reg.-Bez. Münster</b>	<b>2 285 483</b>	<b>-0,3</b>	<b>295 234</b>	<b>-0,1</b>	<b>5 155 932</b>	<b>+0,2</b>
<b>711 000</b>	<b>Kreisfreie Stadt Bielefeld</b>	<b>376 401</b>	<b>+3,3</b>	<b>62 367</b>	<b>+11,1</b>	<b>679 903</b>	<b>-3,6</b>
<b>754 000</b>	<b>Kreis Gütersloh</b>	<b>277 106</b>	<b>-0,9</b>	<b>36 531</b>	<b>-4,9</b>	<b>588 467</b>	<b>-0,9</b>
754 004	Borgholzhausen, Stadt	.	.	.	.	.	.
754 008	Gütersloh, Stadt	73 029	-0,9	15 281	-7,2	166 919	+1,7
754 012	Halle (Westf.), Stadt	35 970	+3,9	2 916	-4,3	70 217	+6,7
754 016	Harsewinkel, Stadt	31 168	-1,5	5 430	-9,3	58 746	-3,7
754 020	Herzebrock-Clarholz	.	.	.	.	.	.
754 024	Langenberg	.	.	.	.	.	.
754 028	Rheda-Wiedenbrück, Stadt	43 449	-2,9	3 683	-12,0	67 272	-8,6
754 032	Rietberg, Stadt	22 421	-1,5	1 624	+11,3	38 283	-2,8
754 036	Schloß Holte-Stukenbrock, Stadt	25 253	+17,4	2 951	+34,4	65 134	+6,4
754 040	Steinhagen	10 242	+1,6	139	+9,4	19 065	+6,7
754 044	Verl, Stadt	4 301	-52,1	345	-76,8	25 208	-23,0
754 048	Versmold, Stadt	12 930	+15,7	461	+36,8	38 895	+10,0
754 052	Werther (Westf.), Stadt	12 187	-1,1	2 770	+28,8	23 596	-4,4
<b>758 000</b>	<b>Kreis Herford</b>	<b>99 293</b>	<b>+0,9</b>	<b>8 640</b>	<b>+10,8</b>	<b>378 321</b>	<b>+1,5</b>
758 004	Bünde, Stadt	11 086	-5,7	1 157	+6,5	25 941	-2,8
758 008	Enger, Stadt	.	.	.	.	.	.
758 012	Herford, Stadt	26 144	-2,3	2 872	+4,3	46 648	+0,1
758 016	Hiddenhausen	12 343	-4,1	1 347	+16,2	22 130	-3,2
758 020	Kirchlengern	.	.	.	.	.	.
758 024	Löhne, Stadt	.	.	.	.	.	.
758 028	Rödinghausen	13 363	+7,3	298	+89,8	38 023	+10,2
758 032	Spenge, Stadt	3 903	+15,6	92	-4,2	12 528	+11,0
758 036	Vlotho, Stadt	24 763	+3,6	2 673	+13,7	121 187	+1,8
<b>762 000</b>	<b>Kreis Höxter</b>	<b>243 583</b>	<b>+0,1</b>	<b>14 492</b>	<b>+4,1</b>	<b>1 109 666</b>	<b>-0,9</b>
762 004	Bad Driburg, Stadt	81 829	+4,3	2 262	-16,1	703 650	+1,2
762 008	Beverungen, Stadt	27 327	+3,2	1 433	-11,6	64 731	-0,7
762 012	Borgentreich, Stadt	.	.	.	.	.	.
762 016	Brakel, Stadt	7 709	-54,4	711	+20,1	22 392	-48,2
762 020	Höxter, Stadt	53 625	+5,9	4 464	+27,5	144 720	+4,8
762 024	Marienmünster, Stadt	.	.	.	.	.	.
762 028	Nieheim, Stadt	9 950	-19,5	1 005	-19,3	39 055	-17,4
762 032	Steinheim, Stadt	5 565	+15,4	259	-9,1	9 958	+1,3
762 036	Warburg, Stadt	41 803	+2,3	2 059	-12,0	82 678	-2,2
762 040	Willebadessen, Stadt	10 938	+43,4	2 003	+56,4	29 282	+49,5
<b>766 000</b>	<b>Kreis Lippe</b>	<b>435 237</b>	<b>+3,9</b>	<b>41 918</b>	<b>+0,1</b>	<b>1 686 991</b>	<b>+5,0</b>
766 004	Augustdorf	.	.	.	.	.	.
766 008	Bad Salzuflen, Stadt	162 520	+10,3	14 737	-2,3	845 512	+5,3
766 012	Barntrup, Stadt	.	.	.	.	.	.
766 016	Blomberg, Stadt	13 012	+1,5	2 013	+18,1	23 686	+5,9
766 020	Detmold, Stadt	54 421	-7,4	7 182	+7,3	102 964	-5,8
766 024	Dörentrup	12 619	+19,3	143	-16,4	31 686	+16,0
766 028	Extertal	12 398	+16,2	1 435	+16,8	47 086	+6,8
766 032	Horn-Bad Meinberg, Stadt	90 968	-1,0	6 972	-7,6	386 999	+4,1

Anmerkungen Seite 44

## Noch: 3.1 Leistung der Beherbergungsstätten nach Verwaltungsbezirken

Januar bis Dezember 2018

Amtliche Schlüsselnummer	Verwaltungsbezirk	Übernachtungen		Mittlere Aufenthaltsdauer <sup>2)</sup>		Mittlere Auslastung der angebotenen Betten <sup>3)</sup>
		ausländischer Gäste	Veränderung <sup>1)</sup>	aller Gäste	ausländischer Gäste	
<b>570 000</b>	<b>Kreis Warendorf</b>	<b>66 901</b>	<b>+3,7</b>	<b>2,7</b>	<b>3,2</b>	<b>38,9</b>
570 004	Ahlen, Stadt	6 935	-16,9	2,1	3,5	33,1
570 008	Beckum, Stadt	6 395	-0,1	2,0	2,5	29,7
570 012	Beelen	1 860	+46,8	2,6	3,6	31,8
570 016	Drensteinfurt, Stadt	1 932	-2,7	1,7	2,7	34,1
570 020	Ennigerloh, Stadt	3 469	+18,6	2,1	2,3	36,0
570 024	Everswinkel	379	-21,9	3,1	2,1	26,8
570 028	Oelde, Stadt	19 420	+5,9	2,6	5,2	37,5
570 032	Ostbevern	1 637	-18,8	1,4	1,7	28,3
570 036	Sassenberg, Stadt	9 180	+5,7	3,6	4,4	26,0
570 040	Sendenhorst, Stadt	3 442	-2,9	5,5	2,4	65,0
570 044	Telgte, Stadt	4 354	+54,2	4,0	1,9	69,2
570 048	Wadersloh	1 703	+26,0	3,1	6,6	24,1
570 052	Warendorf, Stadt	6 195	-2,7	2,2	2,5	33,1
<b>500 000</b>	<b>Reg.-Bez. Münster</b>	<b>616 139</b>	<b>-2,3</b>	<b>2,3</b>	<b>2,1</b>	<b>40,6</b>
<b>711 000</b>	<b>Kreisfreie Stadt Bielefeld</b>	<b>127 719</b>	<b>-3,2</b>	<b>1,8</b>	<b>2,0</b>	<b>43,7</b>
<b>754 000</b>	<b>Kreis Gütersloh</b>	<b>99 447</b>	<b>-5,4</b>	<b>2,1</b>	<b>2,7</b>	<b>36,0</b>
754 004	Borgholzhausen, Stadt	.	.	.	.	.
754 008	Gütersloh, Stadt	33 505	-10,3	2,3	2,2	39,7
754 012	Halle (Westf.), Stadt	7 066	+3,8	2,0	2,4	40,5
754 016	Harsewinkel, Stadt	12 419	-7,8	1,9	2,3	32,1
754 020	Herzebrock-Clarholz	.	.	.	.	.
754 024	Langenberg	.	.	.	.	.
754 028	Rheda-Wiedenbrück, Stadt	6 034	-14,2	1,5	1,6	31,1
754 032	Rietberg, Stadt	2 903	+13,5	1,7	1,8	36,6
754 036	Schloß Holte-Stukenbrock, Stadt	11 717	+5,9	2,6	4,0	32,4
754 040	Steinhagen	698	+19,9	1,9	5,0	38,2
754 044	Verl, Stadt	16 103	-11,2	5,9	46,7	62,0
754 048	Versmold, Stadt	1 506	+0,9	3,0	3,3	26,6
754 052	Werther (Westf.), Stadt	4 565	+11,0	1,9	1,6	33,6
<b>758 000</b>	<b>Kreis Herford</b>	<b>23 584</b>	<b>+10,6</b>	<b>3,8</b>	<b>2,7</b>	<b>40,9</b>
758 004	Bünde, Stadt	3 127	+12,0	2,3	2,7	37,8
758 008	Enger, Stadt	-	-	-	-	-
758 012	Herford, Stadt	6 974	-5,2	1,8	2,4	31,9
758 016	Hiddenhausen	2 121	+0,1	1,8	1,6	27,3
758 020	Kirchlengern	.	.	.	.	.
758 024	Löhne, Stadt	.	.	.	.	.
758 028	Rödinghausen	4 435	+38,8	2,8	14,9	38,3
758 032	Spenge, Stadt	230	+17,9	3,2	2,5	19,3
758 036	Vlotho, Stadt	6 101	+18,4	4,9	2,3	36,8
<b>762 000</b>	<b>Kreis Höxter</b>	<b>44 093</b>	<b>-1,6</b>	<b>4,6</b>	<b>3,0</b>	<b>48,7</b>
762 004	Bad Driburg, Stadt	5 104	-17,2	8,6	2,3	70,5
762 008	Beverungen, Stadt	3 004	-29,8	2,4	2,1	30,8
762 012	Borgentreich, Stadt	.	.	.	.	.
762 016	Brakel, Stadt	3 623	-18,8	2,9	5,1	27,8
762 020	Höxter, Stadt	10 639	+21,2	2,7	2,4	37,1
762 024	Mariemünster, Stadt	.	.	.	.	.
762 028	Nieheim, Stadt	9 198	-10,0	3,9	9,2	18,6
762 032	Steinheim, Stadt	665	-24,2	1,8	2,6	22,7
762 036	Warburg, Stadt	5 034	+3,0	2,0	2,4	33,9
762 040	Willebadessen, Stadt	5 583	+64,3	2,7	2,8	41,6
<b>766 000</b>	<b>Kreis Lippe</b>	<b>116 292</b>	<b>+1,0</b>	<b>3,9</b>	<b>2,8</b>	<b>47,6</b>
766 004	Augustdorf	.	.	.	.	.
766 008	Bad Salzuflen, Stadt	30 589	-3,1	5,2	2,1	60,2
766 012	Barntrup, Stadt	.	.	.	.	.
766 016	Blomberg, Stadt	4 147	+13,4	1,8	2,1	36,4
766 020	Detmold, Stadt	13 904	-4,6	1,9	1,9	39,6
766 024	Dörentrup	287	-34,9	2,5	2,0	31,4
766 028	Extetal	5 663	+11,7	3,8	3,9	37,0
766 032	Horn-Bad Meinberg, Stadt	21 513	+1,3	4,3	3,1	50,1

Anmerkungen Seite 44

## Noch: 3.1 Leistung der Beherbergungsstätten nach Verwaltungsbezirken

Januar bis Dezember 2018

Amtliche Schlüsselnummer	Verwaltungsbezirk	Ankünfte				Übernachtungen	
		aller Gäste	Veränderung <sup>1)</sup>	ausländischer Gäste	Veränderung <sup>1)</sup>	aller Gäste	Veränderung <sup>1)</sup>
	<b>Noch: Kreis Lippe</b>						
766 036	Kalletal	27 247	+32,7	670	-1,8	87 723	+25,2
766 040	Lage, Stadt	6 367	-10,6	238	+0,4	19 545	-14,0
766 044	Lemgo, Stadt	18 759	-8,8	2 203	+4,4	36 851	-3,6
766 048	Leopoldshöhe	.	.	.	.	.	.
766 052	Lügde, Stadt	9 908	-1,9	700	-12,5	19 902	+4,1
766 056	Oerlinghausen, Stadt	8 577	+3,0	545	+20,6	28 401	+46,6
766 060	Schieder-Schwalenberg, Stadt	12 012	-1,6	2 562	-12,8	28 550	-6,8
766 064	Schlangen	-	-100,0	-	-	-	-100,0
<b>770 000</b>	<b>Kreis Minden-Lübbecke</b>	<b>315 005</b>	<b>+1,6</b>	<b>31 599</b>	<b>-2,9</b>	<b>1 464 782</b>	<b>+1,9</b>
770 004	Bad Oeynhausen, Stadt	121 597	+2,4	7 662	+3,3	926 434	+2,9
770 008	Espelkamp, Stadt	13 191	-2,5	1 377	-7,0	30 167	-0,7
770 012	Hille	8 307	+15,6	2 427	+4,1	26 221	+14,0
770 016	Hüllhorst	.	.	.	.	.	.
770 020	Lübbecke, Stadt	.	.	.	.	.	.
770 024	Minden, Stadt	60 582	+4,6	8 282	+5,7	97 443	-1,0
770 028	Petershagen, Stadt	23 207	-12,9	1 385	-30,8	109 461	-5,0
770 032	Porta Westfalica, Stadt	28 515	+5,0	2 217	-5,5	50 049	+0,7
770 036	Preußisch-Oldendorf, Stadt	18 622	-2,3	529	+1,1	136 658	-1,5
770 040	Rahden, Stadt	10 213	-2,7	871	+6,7	24 764	+6,2
770 044	Stemwede	14 040	+4,5	1 565	-40,6	33 606	+12,0
<b>774 000</b>	<b>Kreis Paderborn</b>	<b>359 273</b>	<b>-7,4</b>	<b>43 735</b>	<b>-28,8</b>	<b>979 856</b>	<b>-5,0</b>
774 004	Altenbeken	.	.	.	.	.	.
774 008	Bad Lippspringe, Stadt	72 661	-9,3	3 357	-9,1	352 694	-4,3
774 012	Borchen	8 582	-9,7	348	-42,7	47 139	-5,3
774 016	Büren, Stadt	33 006	+5,1	2 029	-11,6	63 817	-0,2
774 020	Delbrück, Stadt	16 948	-5,0	3 373	+4,5	28 033	-9,2
774 024	Hövelhof	15 737	-4,6	2 027	+19,9	30 889	-26,1
774 028	Lichtenau, Stadt	1 204	-21,9	450	+75,8	5 217	-0,1
774 032	Paderborn, Stadt	188 253	-2,7	24 823	-6,8	324 241	-5,1
774 036	Salzkotten, Stadt	.	.	.	.	.	.
774 040	Bad Wünnenberg, Stadt	18 478	-44,9	6 790	-69,8	119 863	-1,2
<b>700 000</b>	<b>Reg.-Bez. Detmold</b>	<b>2 105 898</b>	<b>+0,1</b>	<b>239 282</b>	<b>-5,1</b>	<b>6 887 986</b>	<b>+0,3</b>
	<b>Kreisfreie Städte</b>						
<b>911 000</b>	<b>Bochum</b>	<b>370 633</b>	<b>-5,3</b>	<b>52 381</b>	<b>-13,6</b>	<b>634 766</b>	<b>-1,8</b>
<b>913 000</b>	<b>Dortmund</b>	<b>814 607</b>	<b>+8,6</b>	<b>173 681</b>	<b>+2,1</b>	<b>1 352 848</b>	<b>+7,9</b>
<b>914 000</b>	<b>Hagen</b>	<b>114 643</b>	<b>+1,1</b>	<b>14 037</b>	<b>+6,7</b>	<b>289 154</b>	<b>-1,1</b>
<b>915 000</b>	<b>Hamm</b>	<b>110 962</b>	<b>-0,1</b>	<b>13 107</b>	<b>+5,5</b>	<b>162 482</b>	<b>+0,1</b>
<b>916 000</b>	<b>Herne</b>	<b>37 083</b>	<b>+5,4</b>	<b>2 313</b>	<b>-2,3</b>	<b>67 587</b>	<b>+0,4</b>
<b>954 000</b>	<b>Ennepe-Ruhr-Kreis</b>	<b>205 501</b>	<b>+1,8</b>	<b>18 894</b>	<b>-17,4</b>	<b>547 268</b>	<b>+0,6</b>
954 004	Breckerfeld, Stadt	.	.	.	.	.	.
954 008	Ennepetal, Stadt	.	.	.	.	.	.
954 012	Gevelsberg, Stadt	10 073	-4,4	688	+23,5	17 246	-4,8
954 016	Hattingen, Stadt	62 191	+11,4	3 759	+0,6	221 229	+2,8
954 020	Herdecke, Stadt	30 877	-4,2	4 798	-5,7	50 917	-1,5
954 024	Schwelm, Stadt	21 049	-6,7	2 116	-47,0	39 961	-6,0
954 028	Sprockhövel, Stadt	24 162	-4,2	2 516	+3,5	51 359	-5,7
954 032	Wetter (Ruhr), Stadt	7 520	-23,0	626	-22,6	12 666	-29,6
954 036	Witten, Stadt	35 739	+15,0	3 720	+1,1	65 666	+18,3
<b>958 000</b>	<b>Hochsauerlandkreis</b>	<b>1 282 432</b>	<b>-2,8</b>	<b>319 728</b>	<b>-4,8</b>	<b>4 083 164</b>	<b>-1,5</b>
958 004	Arnsberg, Stadt	77 001	-5,1	8 475	-20,3	197 548	+3,7
958 008	Bestwig	38 565	-8,8	3 760	-39,4	101 466	-14,6
958 012	Brilon, Stadt	45 875	-1,7	7 995	+22,2	147 890	-3,1
958 016	Eslohe (Sauerland)	36 463	-1,0	1 282	-12,8	141 238	+1,9
958 020	Hallenberg, Stadt	32 996	-4,5	8 397	-8,1	76 407	-4,7
958 024	Marsberg, Stadt	12 820	-1,4	1 748	+4,9	33 861	-4,3
958 028	Medebach, Stadt	218 244	-4,0	62 303	-1,6	838 564	-3,0
958 032	Meschede, Stadt	74 148	+3,5	10 005	-3,0	168 317	-0,1
958 036	Olsberg, Stadt	64 800	-6,1	14 539	-5,4	172 095	-16,3
958 040	Schmallenberg, Stadt	197 097	-4,2	42 980	-3,1	765 864	-2,5
958 044	Sundern (Sauerland), Stadt	108 715	+6,1	6 669	-7,6	247 284	+7,2
958 048	Winterberg, Stadt	375 708	-3,5	151 575	-5,1	1 192 630	+1,7

Anmerkungen Seite 44

## Noch: 3.1 Leistung der Beherbergungsstätten nach Verwaltungsbezirken

Januar bis Dezember 2018

Amtliche Schlüsselnummer	Verwaltungsbezirk	Übernachtungen		Mittlere Aufenthaltsdauer <sup>2)</sup>		Mittlere Auslastung der angebotenen Betten <sup>3)</sup>
		ausländischer Gäste	Veränderung <sup>1)</sup>	aller Gäste	ausländischer Gäste	
	<b>Noch: Kreis Lippe</b>					
766 036	Kalletal	2 508	+9,1	3,2	3,7	15,1
766 040	Lage, Stadt	1 812	-12,3	3,1	7,6	27,7
766 044	Lemgo, Stadt	7 653	+13,5	2,0	3,5	30,0
766 048	Leopoldshöhe	.	.	.	.	.
766 052	Lügde, Stadt	1 828	-18,2	2,0	2,6	17,1
766 056	Oerlinghausen, Stadt	1 116	+12,8	3,3	2,0	39,2
766 060	Schieder-Schwalenberg, Stadt	7 684	-17,3	2,4	3,0	24,0
766 064	Schlangen	-	-	-	-	-
<b>770 000</b>	<b>Kreis Minden-Lübbecke</b>	<b>69 893</b>	<b>-0,6</b>	<b>4,7</b>	<b>2,2</b>	<b>58,6</b>
770 004	Bad Oeynhausen, Stadt	11 958	-13,6	7,6	1,6	74,5
770 008	Espelkamp, Stadt	3 896	-6,6	2,3	2,8	38,9
770 012	Hille	8 007	+10,5	3,2	3,3	48,9
770 016	Hüllhorst	.	.	.	.	.
770 020	Lübbecke, Stadt	.	.	.	.	.
770 024	Minden, Stadt	15 880	+11,1	1,6	1,9	33,6
770 028	Petershagen, Stadt	3 421	-30,3	4,7	2,5	44,9
770 032	Porta Westfalica, Stadt	4 213	-0,6	1,8	1,9	28,7
770 036	Preußisch-Oldendorf, Stadt	2 656	+34,8	7,3	5,0	61,0
770 040	Rahden, Stadt	3 429	+49,4	2,4	3,9	36,8
770 044	Stemwede	6 581	-12,5	2,4	4,2	32,6
<b>774 000</b>	<b>Kreis Paderborn</b>	<b>108 019</b>	<b>-13,2</b>	<b>2,7</b>	<b>2,5</b>	<b>48,2</b>
774 004	Altenbeken	.	.	.	.	.
774 008	Bad Lippspringe, Stadt	8 225	-11,9	4,9	2,5	71,4
774 012	Borchen	1 455	-59,0	5,5	4,2	48,9
774 016	Büren, Stadt	4 018	-23,6	1,9	2,0	37,0
774 020	Delbrück, Stadt	5 138	-4,9	1,7	1,5	34,7
774 024	Hövelhof	4 972	-12,5	2,0	2,5	26,0
774 028	Lichtenau, Stadt	3 038	+90,8	4,3	6,8	12,1
774 032	Paderborn, Stadt	52 656	-11,3	1,7	2,1	39,8
774 036	Salzkotten, Stadt	.	.	.	.	.
774 040	Bad Wünnenberg, Stadt	27 434	-17,1	6,5	4,0	63,6
<b>700 000</b>	<b>Reg.-Bez. Detmold</b>	<b>589 047</b>	<b>-3,9</b>	<b>3,3</b>	<b>2,5</b>	<b>47,6</b>
	<b>Kreisfreie Städte</b>					
<b>911 000</b>	<b>Bochum</b>	<b>90 283</b>	<b>-8,7</b>	<b>1,7</b>	<b>1,7</b>	<b>43,0</b>
<b>913 000</b>	<b>Dortmund</b>	<b>295 641</b>	<b>+5,3</b>	<b>1,7</b>	<b>1,7</b>	<b>48,6</b>
<b>914 000</b>	<b>Hagen</b>	<b>36 605</b>	<b>+31,7</b>	<b>2,5</b>	<b>2,6</b>	<b>51,3</b>
<b>915 000</b>	<b>Hamm</b>	<b>19 501</b>	<b>+4,1</b>	<b>1,5</b>	<b>1,5</b>	<b>34,7</b>
<b>916 000</b>	<b>Herne</b>	<b>5 737</b>	<b>+5,2</b>	<b>1,8</b>	<b>2,5</b>	<b>34,0</b>
<b>954 000</b>	<b>Ennepe-Ruhr-Kreis</b>	<b>37 663</b>	<b>-14,6</b>	<b>2,7</b>	<b>2,0</b>	<b>42,6</b>
954 004	Breckerfeld, Stadt	.	.	.	.	.
954 008	Ennepetal, Stadt	.	.	.	.	.
954 012	Gevelsberg, Stadt	1 197	+11,7	1,7	1,7	42,8
954 016	Hattingen, Stadt	10 602	-12,6	3,6	2,8	49,3
954 020	Herdecke, Stadt	7 027	+14,4	1,6	1,5	36,7
954 024	Schwelm, Stadt	3 850	-46,2	1,9	1,8	30,8
954 028	Sprockhövel, Stadt	4 230	+4,5	2,1	1,7	39,8
954 032	Wetter (Ruhr), Stadt	1 658	-17,5	1,7	2,6	25,2
954 036	Witten, Stadt	7 800	+6,7	1,8	2,1	33,9
<b>958 000</b>	<b>Hochsauerlandkreis</b>	<b>1 079 935</b>	<b>-2,5</b>	<b>3,2</b>	<b>3,4</b>	<b>41,9</b>
958 004	Arnsberg, Stadt	17 996	-2,4	2,6	2,1	36,0
958 008	Bestwig	14 364	-36,6	2,6	3,8	32,6
958 012	Brilon, Stadt	19 863	+7,2	3,2	2,5	32,1
958 016	Eslohe (Sauerland)	3 733	-20,8	3,9	2,9	42,2
958 020	Hallenberg, Stadt	21 991	-7,9	2,3	2,6	44,0
958 024	Marsberg, Stadt	4 377	-2,9	2,6	2,5	28,3
958 028	Medebach, Stadt	275 549	-2,6	3,8	4,4	60,1
958 032	Meschede, Stadt	28 858	-2,4	2,3	2,9	33,1
958 036	Olsberg, Stadt	35 699	-2,1	2,7	2,5	35,2
958 040	Schmallenberg, Stadt	131 756	-4,5	3,9	3,1	49,0
958 044	Sundern (Sauerland), Stadt	18 350	-3,5	2,3	2,8	44,1
958 048	Winterberg, Stadt	507 399	-0,4	3,2	3,3	35,9

Anmerkungen Seite 44



## Noch: 3.1 Leistung der Beherbergungsstätten nach Verwaltungsbezirken

Januar bis Dezember 2018

Amtliche Schlüsselnummer	Verwaltungsbezirk	Ankünfte				Übernachtungen	
		aller Gäste	Veränderung <sup>1)</sup>	ausländischer Gäste	Veränderung <sup>1)</sup>	aller Gäste	Veränderung <sup>1)</sup>
<b>962 000</b>	<b>Märkischer Kreis</b>	<b>209 005</b>	<b>+1,1</b>	<b>23 206</b>	<b>+4,2</b>	<b>461 280</b>	<b>+2,4</b>
962 004	Altena, Stadt	13 216	-3,9	822	-2,6	29 844	-3,1
962 008	Balve, Stadt	18 864	-0,9	1 141	-3,1	40 067	-2,1
962 012	Halver, Stadt	.	.	.	.	.	.
962 016	Hemer, Stadt	.	.	.	.	.	.
962 020	Herscheid	.	.	.	.	.	.
962 024	Iserlohn, Stadt	46 371	-3,8	6 669	+6,2	78 241	-3,2
962 028	Kierspe, Stadt	2 943	+5,8	154	-31,9	7 421	+1,7
962 032	Lüdenscheid, Stadt	52 534	+10,8	9 410	+9,2	91 026	+5,9
962 036	Meinerzhagen, Stadt	17 375	-11,0	888	+1,4	41 738	-7,8
962 040	Menden (Sauerland), Stadt	10 466	+1,6	392	-20,5	19 378	+0,4
962 044	Nachrodt-Wiblingwerde	11 701	-7,0	429	+12,9	24 210	-19,2
962 048	Neuenrade, Stadt	11 295	+7,0	1 183	-3,0	22 077	+8,5
962 052	Plettenberg, Stadt	11 359	+21,7	1 168	+20,7	33 835	+59,0
962 056	Schalksmühle	-	-	-	-	-	-
962 060	Werdohl, Stadt	2 636	-12,2	346	-12,0	7 600	-8,6
<b>966 000</b>	<b>Kreis Olpe</b>	<b>265 926</b>	<b>+5,5</b>	<b>48 624</b>	<b>+5,8</b>	<b>617 419</b>	<b>+5,6</b>
966 004	Attendorn, Stadt	68 324	+3,7	10 183	+7,2	142 218	+5,1
966 008	Drolshagen, Stadt	20 615	+18,0	2 369	+0,3	52 186	+20,6
966 012	Finnentrop	6 436	-23,4	656	+37,5	16 017	-18,2
966 016	Kirchhundem	26 434	+1,2	3 006	+15,7	59 858	+5,6
966 020	LenneStadt, Stadt	70 660	+1,0	22 465	-3,7	185 267	-1,6
966 024	Olpe, Stadt	59 105	+16,5	8 376	+34,5	135 703	+16,0
966 028	Wenden	14 352	+5,6	1 569	+6,1	26 170	+6,1
<b>970 000</b>	<b>Kreis Siegen-Wittgenstein</b>	<b>255 728</b>	<b>-0,3</b>	<b>47 649</b>	<b>-10,3</b>	<b>836 051</b>	<b>+3,4</b>
970 004	Bad Berleburg, Stadt	30 411	-2,7	2 832	-20,0	297 688	+1,1
970 008	Burbach	13 670	+5,0	1 018	-1,7	79 856	+84,9
970 012	Erndtebrück	.	.	.	.	.	.
970 016	Freudenberg, Stadt	15 352	+3,0	3 288	+4,8	25 996	+2,1
970 020	Hilchenbach, Stadt	19 365	-11,3	1 546	-13,1	108 465	-4,6
970 024	Kreuztal, Stadt	5 806	-1,6	551	-2,8	12 662	-15,5
970 028	Bad Laasphe, Stadt	34 486	-14,9	17 602	-27,1	78 162	-18,0
970 032	Netphen, Stadt	12 421	+5,8	1 279	+7,3	27 273	+0,3
970 036	Neunkirchen	.	.	.	.	.	.
970 040	Siegen, Stadt	94 644	+8,4	17 409	+12,7	147 326	+4,0
970 044	Wilnsdorf	24 166	-1,5	1 415	-9,1	49 363	+14,0
<b>974 000</b>	<b>Kreis Soest</b>	<b>434 833</b>	<b>+3,4</b>	<b>36 935</b>	<b>-5,8</b>	<b>1 643 064</b>	<b>+0,6</b>
974 004	Anröchte	.	.	.	.	.	.
974 008	Bad Sassendorf	85 217	-1,7	4 703	-12,7	508 859	-3,9
974 012	Ense	.	.	.	.	.	.
974 016	Erwitte, Stadt	41 328	+14,9	1 782	+79,6	208 822	+1,4
974 020	Geseke, Stadt	19 331	+10,7	1 521	-28,8	30 037	+1,3
974 024	Lippetal	2 883	-41,9	826	-44,2	6 064	-30,3
974 028	Lippstadt, Stadt	63 849	-1,2	9 869	-15,8	280 902	+0,9
974 032	Möhnesee	66 786	+11,8	2 598	+17,3	231 938	+2,5
974 036	Rüthen, Stadt	19 234	-2,8	660	-8,5	49 877	-0,3
974 040	Soest, Stadt	83 264	+8,2	8 156	+2,3	142 385	+7,6
974 044	Warstein, Stadt	17 709	-12,0	4 132	-2,8	99 381	+10,1
974 048	Welver	2 228	-16,8	44	+69,2	4 726	-15,4
974 052	Werl, Stadt	25 747	+8,6	2 244	+25,8	41 008	+9,8
974 056	Wickede (Ruhr)	4 625	-1,6	72	-32,7	33 830	-0,8
<b>978 000</b>	<b>Kreis Unna</b>	<b>214 991</b>	<b>-4,3</b>	<b>24 242</b>	<b>-2,0</b>	<b>410 008</b>	<b>-3,3</b>
978 004	Bergkamen, Stadt	.	.	.	.	.	.
978 008	Bönen	-	-	-	-	-	-
978 012	Fröndenberg/Ruhr, Stadt	14 550	-3,0	1 678	-9,4	22 639	-3,5
978 016	Holzwickede	.	.	.	.	.	.
978 020	Kamen, Stadt	40 767	-10,5	4 139	-14,4	73 718	-6,4
978 024	Lünen, Stadt	40 896	-0,7	5 462	+16,6	71 292	+5,1
978 028	Schwerte, Stadt	31 519	-0,6	923	+3,2	51 591	-6,2
978 032	Selm, Stadt	11 550	-17,4	375	-31,2	41 666	-13,8
978 036	Unna, Stadt	27 587	+5,4	3 327	-3,7	53 118	+9,0
978 040	Werne, Stadt	23 806	-1,7	3 582	-4,3	53 026	-7,7
<b>900 000</b>	<b>Reg.-Bez. Arnsberg</b>	<b>4 316 344</b>	<b>+0,8</b>	<b>774 797</b>	<b>-3,5</b>	<b>11 105 091</b>	<b>+0,8</b>
	<b>Nordrhein-Westfalen</b>	<b>23 700 657</b>	<b>+1,8</b>	<b>5 266 355</b>	<b>-0,1</b>	<b>51 927 031</b>	<b>+0,8</b>

Anmerkungen Seite 44

## Noch: 3.1 Leistung der Beherbergungsstätten nach Verwaltungsbezirken

Januar bis Dezember 2018

Amtliche Schlüsselnummer	Verwaltungsbezirk	Übernachtungen		Mittlere Aufenthaltsdauer <sup>2)</sup>		Mittlere Auslastung der angebotenen Betten <sup>3)</sup>
		ausländischer Gäste	Veränderung <sup>1)</sup>	aller Gäste	ausländischer Gäste	
<b>962 000</b>	<b>Märkischer Kreis</b>	<b>64 726</b>	<b>+14,2</b>	<b>2,2</b>	<b>2,8</b>	<b>31,5</b>
962 004	Altena, Stadt	2 590	+11,9	2,3	3,2	27,5
962 008	Balve, Stadt	9 239	+19,8	2,1	8,1	30,8
962 012	Halver, Stadt	.	.	.	.	.
962 016	Hemer, Stadt	.	.	.	.	.
962 020	Herscheid	.	.	.	.	.
962 024	Iserlohn, Stadt	14 104	+16,6	1,7	2,1	36,8
962 028	Kierspe, Stadt	1 408	-7,9	2,5	9,1	24,0
962 032	Lüdenscheid, Stadt	19 035	-0,2	1,7	2,0	33,7
962 036	Meinerzhagen, Stadt	3 830	+23,0	2,4	4,3	27,2
962 040	Menden (Sauerland), Stadt	1 058	-32,2	1,9	2,7	23,9
962 044	Nachrodt-Wiblingwerde	960	+1,1	2,1	2,2	32,5
962 048	Neuenrade, Stadt	3 178	+31,0	2,0	2,7	36,6
962 052	Plettenberg, Stadt	7 214	+133,2	3,0	6,2	35,8
962 056	Schalksmühle	-	-	-	-	-
962 060	Werdohl, Stadt	1 096	-20,6	2,9	3,2	24,4
<b>966 000</b>	<b>Kreis Olpe</b>	<b>133 870</b>	<b>+6,9</b>	<b>2,3</b>	<b>2,8</b>	<b>33,0</b>
966 004	Attendorn, Stadt	27 446	+17,2	2,1	2,7	36,6
966 008	Drolshagen, Stadt	6 542	+4,9	2,5	2,8	33,1
966 012	Finnentrop	1 801	+32,8	2,5	2,7	23,0
966 016	Kirchhundem	7 995	+19,5	2,3	2,7	26,6
966 020	Lennestadt, Stadt	66 568	-5,5	2,6	3,0	38,5
966 024	Olpe, Stadt	19 924	+45,4	2,3	2,4	29,6
966 028	Wenden	3 594	+5,6	1,8	2,3	25,8
<b>970 000</b>	<b>Kreis Siegen-Wittgenstein</b>	<b>105 755</b>	<b>-14,8</b>	<b>3,3</b>	<b>2,2</b>	<b>45,5</b>
970 004	Bad Berleburg, Stadt	7 792	-19,5	9,8	2,8	60,4
970 008	Burbach	2 925	-6,6	5,8	2,9	47,5
970 012	Erndtebrück	.	.	.	.	.
970 016	Freudenberg, Stadt	5 390	-5,3	1,7	1,6	34,7
970 020	Hilchenbach, Stadt	5 646	-14,6	5,6	3,7	41,0
970 024	Kreuztal, Stadt	1 904	-15,5	2,2	3,5	36,9
970 028	Bad Laasphe, Stadt	45 489	-27,0	2,3	2,6	38,9
970 032	Netphen, Stadt	4 204	+28,4	2,2	3,3	30,2
970 036	Neunkirchen	.	.	.	.	.
970 040	Siegen, Stadt	27 558	+1,2	1,6	1,6	43,0
970 044	Wilnsdorf	3 204	+24,7	2,0	2,3	36,5
<b>974 000</b>	<b>Kreis Soest</b>	<b>99 327</b>	<b>+0,5</b>	<b>3,8</b>	<b>2,7</b>	<b>51,2</b>
974 004	Anröchte	.	.	.	.	.
974 008	Bad Sassendorf	11 423	-11,8	6,0	2,4	69,1
974 012	Ense	.	.	.	.	.
974 016	Erwitte, Stadt	4 623	+37,8	5,1	2,6	63,5
974 020	Geseke, Stadt	2 268	-30,5	1,6	1,5	11,7
974 024	Lippetal	1 531	-35,1	2,1	1,9	15,1
974 028	Lippstadt, Stadt	23 937	-20,6	4,4	2,4	60,9
974 032	Möhnesee	5 916	+4,4	3,5	2,3	47,2
974 036	Rüthen, Stadt	1 273	-39,6	2,6	1,9	29,3
974 040	Soest, Stadt	21 306	+27,4	1,7	2,6	41,1
974 044	Warstein, Stadt	20 620	+19,8	5,6	5,0	44,3
974 048	Welver	165	-27,6	2,1	3,8	17,9
974 052	Werl, Stadt	5 076	+36,0	1,6	2,3	44,3
974 056	Wickede (Ruhr)	316	+26,9	7,3	4,4	69,8
<b>978 000</b>	<b>Kreis Unna</b>	<b>48 069</b>	<b>+6,5</b>	<b>1,9</b>	<b>2,0</b>	<b>32,3</b>
978 004	Bergkamen, Stadt	.	.	.	.	.
978 008	Bönen	-	-	-	-	-
978 012	Fröndenberg/Ruhr, Stadt	3 536	-9,4	1,6	2,1	37,3
978 016	Holzwickede	.	.	.	.	.
978 020	Kamen, Stadt	7 651	-6,8	1,8	1,8	36,0
978 024	Lünen, Stadt	9 459	+22,9	1,7	1,7	29,4
978 028	Schwerte, Stadt	1 548	-2,4	1,6	1,7	34,1
978 032	Selm, Stadt	964	-16,1	3,6	2,6	20,3
978 036	Unna, Stadt	6 915	-7,3	1,9	2,1	32,0
978 040	Werne, Stadt	7 399	-7,4	2,2	2,1	40,1
<b>900 000</b>	<b>Reg.-Bez. Arnsberg</b>	<b>2 017 112</b>	<b>-0,8</b>	<b>2,6</b>	<b>2,6</b>	<b>42,5</b>
	<b>Nordrhein-Westfalen</b>	<b>10 785 846</b>	<b>-1,9</b>	<b>2,2</b>	<b>2,0</b>	<b>44,1</b>

Anmerkungen Seite 44

## 3.2 Leistung der Beherbergungsstätten nach Gemeindegruppen und Betriebsarten

Januar bis Dezember 2018

Gemeindegruppe Betriebsart	Ankünfte				Übernachtungen	
	aller Gäste	Veränderung <sup>1)</sup>	ausländischer Gäste	Veränderung <sup>1)</sup>	aller Gäste	Veränderung <sup>1)</sup>
<b>Mineral-, Moor-, Sole- und Thermalbäder</b>	<b>1 273 810</b>	<b>+0,9</b>	<b>229 804</b>	<b>+3,0</b>	<b>5 371 057</b>	<b>+1,0</b>
Hotels	.	.	.	.	.	.
Gasthöfe	1 743	-19,9	106	-59,2	5 969	-4,6
Pensionen	.	.	.	.	.	.
Hotels garnis	229 516	-0,4	54 396	+14,3	445 417	+0,4
Erholungs-, Ferien-, Schulungsheime	65 093	+6,7	2 134	+21,5	193 304	+3,9
Ferienhäuser, -wohnungen, -zentren	4 888	-18,2	393	-41,3	38 189	-8,2
Hütten, Jugendherbergen u. Ä.	27 841	+5,8	3 697	+1,3	63 383	+3,5
Vorsorge- und Reha-Kliniken	129 523	+1,5	115	-75,8	2 942 882	+1,2
Campingplätze	50 410	+14,1	7 960	+5,8	116 338	+23,5
<b>Heilklimatische Kurorte</b>	<b>425 916</b>	<b>-3,0</b>	<b>153 054</b>	<b>-5,3</b>	<b>1 457 061</b>	<b>+1,2</b>
Hotels	.	.	.	.	.	.
Gasthöfe	.	.	.	.	.	.
Pensionen	.	.	.	.	.	.
Hotels garnis	.	.	.	.	.	.
Erholungs-, Ferien-, Schulungsheime	40 452	+11,6	3 038	+63,8	124 213	+15,2
Ferienhäuser, -wohnungen, -zentren	118 448	-5,7	60 937	-7,2	518 537	+4,3
Hütten, Jugendherbergen u. Ä.	19 910	+1,9	2 413	+131,1	49 924	+1,1
Vorsorge- und Reha-Kliniken	8 163	+1,7	-	-	197 602	+1,7
Campingplätze	11 040	+24,6	2 481	-1,1	34 660	+13,0
<b>Kneippkurorte</b>	<b>184 286</b>	<b>-2,4</b>	<b>27 124</b>	<b>-0,2</b>	<b>452 814</b>	<b>-3,3</b>
Hotels	.	.	.	.	.	.
Gasthöfe	9 042	+2,3	168	-8,2	10 849	-12,3
Pensionen	3 122	-11,3	90	-41,2	7 858	-10,4
Hotels garnis	.	.	.	.	.	.
Erholungs-, Ferien-, Schulungsheime	14 182	-4,2	230	+66,7	36 476	-4,0
Ferienhäuser, -wohnungen, -zentren	8 995	-10,1	3 388	-13,8	37 542	-12,9
Hütten, Jugendherbergen u. Ä.	30 302	-1,7	895	-35,3	63 485	+0,4
Vorsorge- und Reha-Kliniken	.	.	.	.	.	.
Campingplätze	24 546	-2,8	7 173	+2,2	69 393	-7,0
<b>Kneippheilbäder</b>	<b>434 958</b>	<b>-7,9</b>	<b>96 682</b>	<b>-19,7</b>	<b>1 670 148</b>	<b>-4,5</b>
Hotels	258 862	-8,6	74 869	-22,9	655 221	-5,5
Gasthöfe	29 464	-14,0	5 647	-12,5	77 592	-13,5
Pensionen	17 047	-9,2	4 270	-	51 782	-5,1
Hotels garnis	17 002	-4,5	2 526	-	30 769	+0,1
Erholungs-, Ferien-, Schulungsheime	26 401	-7,6	11	-15,4	81 214	-5,9
Ferienhäuser, -wohnungen, -zentren	36 662	+3,6	4 656	-18,0	170 924	+9,6
Hütten, Jugendherbergen u. Ä.	19 912	-20,8	520	-28,3	43 267	-26,6
Vorsorge- und Reha-Kliniken	16 202	-10,7	382	+52,2	533 461	-4,4
Campingplätze	13 406	+23,1	3 801	+12,6	25 918	+20,4
<b>Heilbäder zusammen</b>	<b>2 318 970</b>	<b>-1,9</b>	<b>506 664</b>	<b>-4,8</b>	<b>8 951 080</b>	<b>-0,3</b>
Hotels	1 215 865	-2,5	318 894	-7,8	2 502 387	-1,7
Gasthöfe	52 858	-6,6	9 541	-8,5	129 537	-7,7
Pensionen	96 770	-6,1	12 703	-2,6	361 543	-8,5
Hotels garnis	285 075	-2,4	61 302	+11,0	561 316	-0,9
Erholungs-, Ferien-, Schulungsheime	146 128	+3,9	5 413	+43,8	435 207	+4,1
Ferienhäuser, -wohnungen, -zentren	168 993	-4,5	69 374	-8,6	765 192	+3,7
Hütten, Jugendherbergen u. Ä.	97 965	-3,8	7 525	+10,7	220 059	-5,5
Vorsorge- und Reha-Kliniken	155 914	-	497	-31,6	3 729 530	+0,3
Campingplätze	99 402	+11,5	21 415	+4,8	246 309	+11,4

Anmerkungen Seite 44

## Noch: 3.2 Leistung der Beherbergungsstätten nach Gemeindegruppen und Betriebsarten

Januar bis Dezember 2018

Gemeindegruppe Betriebsart	Übernachtungen		Mittlere Aufenthaltsdauer <sup>2)</sup>		Mittlere Auslastung der angebotenen Betten <sup>3)</sup>
	ausländischer Gäste	Veränderung <sup>1)</sup>	aller Gäste	ausländischer Gäste	
<b>Mineral-, Moor-, Sole- und Thermalbäder</b>	<b>438 501</b>	<b>+0,6</b>	<b>4,2</b>	<b>1,9</b>	<b>61,8</b>
Hotels	.	.	.	.	.
Gasthöfe	178	-64,8	3,4	1,7	25,7
Pensionen	.	.	.	.	.
Hotels garnis	122 579	+7,8	1,9	2,3	45,5
Erholungs-, Ferien-, Schulungsheime	10 321	+3,7	3,0	4,8	45,0
Ferienhäuser, -wohnungen, -zentren	5 064	-33,4	7,8	12,9	29,1
Hütten, Jugendherbergen u. Ä.	9 120	-2,9	2,3	2,5	29,0
Vorsorge- und Reha-Kliniken	2 274	-41,8	22,7	19,8	88,8
Campingplätze	14 466	+13,4	2,3	1,8	.
<b>Heilklimatische Kurorte</b>	<b>518 246</b>	<b>-0,6</b>	<b>3,4</b>	<b>3,4</b>	<b>37,1</b>
Hotels	.	.	.	.	.
Gasthöfe	.	.	.	.	.
Pensionen	.	.	.	.	.
Hotels garnis	.	.	.	.	.
Erholungs-, Ferien-, Schulungsheime	11 208	+158,7	3,1	3,7	33,8
Ferienhäuser, -wohnungen, -zentren	274 814	+0,5	4,4	4,5	34,1
Hütten, Jugendherbergen u. Ä.	6 650	+107,4	2,5	2,8	30,1
Vorsorge- und Reha-Kliniken	-	-	24,2	-	84,5
Campingplätze	7 669	-8,8	3,1	3,1	.
<b>Kneippkurorte</b>	<b>69 947</b>	<b>-6,7</b>	<b>2,5</b>	<b>2,6</b>	<b>35,7</b>
Hotels	.	.	.	.	.
Gasthöfe	378	-15,1	1,2	2,3	36,1
Pensionen	324	-62,1	2,5	3,6	23,1
Hotels garnis	.	.	.	.	.
Erholungs-, Ferien-, Schulungsheime	1 170	+14,3	2,6	5,1	40,1
Ferienhäuser, -wohnungen, -zentren	16 931	-17,2	4,2	5,0	22,6
Hütten, Jugendherbergen u. Ä.	2 592	-17,7	2,1	2,9	33,1
Vorsorge- und Reha-Kliniken	.	.	.	.	.
Campingplätze	19 158	-0,4	2,8	2,7	.
<b>Kneippheilbäder</b>	<b>274 449</b>	<b>-9,8</b>	<b>3,8</b>	<b>2,8</b>	<b>46,1</b>
Hotels	210 217	-10,9	2,5	2,8	45,5
Gasthöfe	14 673	-14,7	2,6	2,6	28,0
Pensionen	12 328	+0,9	3,0	2,9	27,7
Hotels garnis	5 428	+6,4	1,8	2,1	33,0
Erholungs-, Ferien-, Schulungsheime	18	-75,0	3,1	1,6	35,2
Ferienhäuser, -wohnungen, -zentren	20 027	-10,3	4,7	4,3	36,9
Hütten, Jugendherbergen u. Ä.	1 253	-32,2	2,2	2,4	23,2
Vorsorge- und Reha-Kliniken	1 194	+12,4	32,9	3,1	77,7
Campingplätze	9 311	+11,7	1,9	2,4	.
<b>Heilbäder zusammen</b>	<b>1 301 143</b>	<b>-2,6</b>	<b>3,9</b>	<b>2,6</b>	<b>51,3</b>
Hotels	690 940	-5,4	2,1	2,2	43,8
Gasthöfe	24 850	-10,1	2,5	2,6	28,9
Pensionen	35 752	-8,8	3,7	2,8	36,9
Hotels garnis	136 361	+5,5	2,0	2,2	41,3
Erholungs-, Ferien-, Schulungsheime	22 717	+47,7	3,0	4,2	38,9
Ferienhäuser, -wohnungen, -zentren	316 836	-2,1	4,5	4,6	33,5
Hütten, Jugendherbergen u. Ä.	19 615	+11,4	2,2	2,6	28,8
Vorsorge- und Reha-Kliniken	3 468	-30,2	23,9	7,0	86,6
Campingplätze	50 604	+3,8	2,5	2,4	.

Anmerkungen Seite 44

## Noch: 3.2 Leistung der Beherbergungsstätten nach Gemeindegruppen und Betriebsarten

Januar bis Dezember 2018

Gemeindegruppe Betriebsart	Ankünfte				Übernachtungen	
	aller Gäste	Veränderung <sup>1)</sup>	ausländischer Gäste	Veränderung <sup>1)</sup>	aller Gäste	Veränderung <sup>1)</sup>
<b>Luftkurorte</b>	<b>611 867</b>	<b>+4,2</b>	<b>109 863</b>	<b>+14,2</b>	<b>1 659 516</b>	<b>-0,3</b>
Hotels	239 637	-1,2	61 228	-0,1	468 683	-0,5
Gasthöfe	31 120	+0,8	4 602	-13,1	57 843	+6,2
Pensionen	32 501	-7,7	2 505	-14,6	93 781	-4,8
Hotels garnis	.	.	.	.	.	.
Erholungs-, Ferien-, Schulungsheime	84 714	-2,6	577	+30,8	252 949	-3,5
Ferienhäuser, -wohnungen, -zentren	62 110	+57,4	24 993	+143,6	307 454	-1,1
Hütten, Jugendherbergen u. Ä.	88 747	+1,5	2 908	-5,6	199 962	+0,4
Vorsorge- und Reha-Kliniken	.	.	.	.	.	.
Campingplätze	53 328	+15,1	9 583	-0,1	112 071	+6,8
<b>Erholungsorte</b>	<b>859 274</b>	<b>-0,5</b>	<b>124 623</b>	<b>-3,5</b>	<b>2 313 805</b>	<b>-0,4</b>
Hotels	334 830	-3,5	61 531	-5,0	646 392	-2,9
Gasthöfe	.	.	.	.	.	.
Pensionen	20 000	+11,0	2 106	+44,9	64 598	+11,7
Hotels garnis	38 294	+7,1	7 223	+10,5	70 393	+3,6
Erholungs-, Ferien-, Schulungsheime	138 085	-5,6	7 392	-4,7	369 849	-7,8
Ferienhäuser, -wohnungen, -zentren	53 343	-0,1	20 309	-16,1	253 473	+1,8
Hütten, Jugendherbergen u. Ä.	142 852	-	5 397	+10,2	328 670	-2,0
Vorsorge- und Reha-Kliniken	.	.	.	.	.	.
Campingplätze	101 897	+17,5	17 207	+10,7	266 785	+9,7
<b>Sonstige Gemeinden</b>	<b>19 910 546</b>	<b>+2,3</b>	<b>4 525 205</b>	<b>+0,3</b>	<b>39 002 630</b>	<b>+1,2</b>
Hotels	11 962 049	+2,6	3 060 401	+0,4	19 549 880	+1,4
Gasthöfe	201 435	-	20 590	-6,7	411 701	-1,9
Pensionen	148 886	-1,7	25 258	+4,6	445 399	-4,2
Hotels garnis	4 919 565	+3,3	1 138 979	+0,6	8 756 832	+2,2
Erholungs-, Ferien-, Schulungsheime	1 067 245	-3,4	31 788	-11,8	3 677 722	-0,8
Ferienhäuser, -wohnungen, -zentren	293 950	-1,9	71 886	+2,9	1 210 555	-0,5
Hütten, Jugendherbergen u. Ä.	723 535	-4,5	93 755	-10,0	1 552 382	-3,8
Vorsorge- und Reha-Kliniken	74 909	+4,4	323	-16,1	2 083 663	+3,6
Campingplätze	518 972	+13,2	82 225	+9,4	1 314 496	+4,0
<b>Nordrhein-Westfalen</b>	<b>23 700 657</b>	<b>+1,8</b>	<b>5 266 355</b>	<b>-0,1</b>	<b>51 927 031</b>	<b>+0,8</b>
<b>Hotels</b>	<b>13 752 381</b>	<b>+1,9</b>	<b>3 502 054</b>	<b>-0,5</b>	<b>23 167 342</b>	<b>+0,9</b>
<b>Gasthöfe</b>	<b>306 018</b>	<b>-2,3</b>	<b>38 168</b>	<b>-8,7</b>	<b>640 149</b>	<b>-3,4</b>
<b>Pensionen</b>	<b>298 157</b>	<b>-3,1</b>	<b>42 572</b>	<b>+2,4</b>	<b>965 321</b>	<b>-5,0</b>
<b>Hotels garnis</b>	<b>5 255 895</b>	<b>+3,1</b>	<b>1 210 971</b>	<b>+1,1</b>	<b>9 412 535</b>	<b>+2,0</b>
<b>Erholungs-, Ferien-, Schulungsheime</b>	<b>1 436 172</b>	<b>-2,9</b>	<b>45 170</b>	<b>-5,9</b>	<b>4 735 727</b>	<b>-1,1</b>
<b>Ferienhäuser, -wohnungen, -zentren</b>	<b>578 396</b>	<b>+1,6</b>	<b>186 562</b>	<b>+3,5</b>	<b>2 536 674</b>	<b>+0,9</b>
<b>Hütten, Jugendherbergen u. Ä.</b>	<b>1 053 099</b>	<b>-3,4</b>	<b>109 585</b>	<b>-7,9</b>	<b>2 301 073</b>	<b>-3,4</b>
<b>Vorsorge- und Reha-Kliniken</b>	<b>246 940</b>	<b>+1,4</b>	<b>843</b>	<b>-25,7</b>	<b>6 228 549</b>	<b>+1,7</b>
<b>Campingplätze</b>	<b>773 599</b>	<b>+13,6</b>	<b>130 430</b>	<b>+8,0</b>	<b>1 939 661</b>	<b>+5,8</b>

Anmerkungen Seite 44

## Noch: 3.2 Leistung der Beherbergungsstätten nach Gemeindegruppen und Betriebsarten

Januar bis Dezember 2018

Gemeindegruppe Betriebsart	Übernachtungen		Mittlere Aufenthaltsdauer <sup>2)</sup>		Mittlere Auslastung der angebotenen Betten <sup>3)</sup>
	ausländischer Gäste	Veränderung <sup>1)</sup>	aller Gäste	ausländischer Gäste	
<b>Luftkurorte</b>	<b>345 210</b>	<b>-4,2</b>	<b>2,7</b>	<b>3,1</b>	<b>38,5</b>
Hotels	137 031	-1,5	2,0	2,2	36,6
Gasthöfe	9 809	-6,4	1,9	2,1	26,9
Pensionen	10 632	-3,5	2,9	4,2	37,7
Hotels garnis	.	.	.	.	.
Erholungs-, Ferien-, Schulungsheime	1 648	+30,4	3,0	2,9	41,2
Ferienhäuser, -wohnungen, -zentren	151 226	-7,9	5,0	6,1	39,0
Hütten, Jugendherbergen u. Ä.	6 251	-2,5	2,3	2,1	36,8
Vorsorge- und Reha-Kliniken	.	.	.	.	.
Campingplätze	22 085	+2,7	2,1	2,3	.
<b>Erholungsorte</b>	<b>384 802</b>	<b>-0,2</b>	<b>2,7</b>	<b>3,1</b>	<b>36,9</b>
Hotels	140 530	-3,6	1,9	2,3	35,8
Gasthöfe	.	.	.	.	.
Pensionen	8 335	+60,4	3,2	4,0	30,8
Hotels garnis	16 782	-2,8	1,8	2,3	37,4
Erholungs-, Ferien-, Schulungsheime	13 986	-4,7	2,7	1,9	35,5
Ferienhäuser, -wohnungen, -zentren	134 379	-1,4	4,8	6,6	31,1
Hütten, Jugendherbergen u. Ä.	15 108	+10,0	2,3	2,8	33,8
Vorsorge- und Reha-Kliniken	.	.	.	.	.
Campingplätze	46 930	+8,5	2,6	2,7	.
<b>Sonstige Gemeinden</b>	<b>8 754 691</b>	<b>-1,7</b>	<b>2,0</b>	<b>1,9</b>	<b>43,5</b>
Hotels	5 393 129	-1,7	1,6	1,8	42,6
Gasthöfe	67 320	-6,3	2,0	3,3	26,3
Pensionen	96 548	-7,0	3,0	3,8	34,1
Hotels garnis	2 301 919	-1,6	1,8	2,0	45,3
Erholungs-, Ferien-, Schulungsheime	105 174	-8,6	3,4	3,3	38,2
Ferienhäuser, -wohnungen, -zentren	362 633	+3,1	4,1	5,0	49,0
Hütten, Jugendherbergen u. Ä.	203 735	-9,2	2,1	2,2	36,8
Vorsorge- und Reha-Kliniken	18 448	+19,7	27,8	57,1	89,7
Campingplätze	205 785	+0,9	2,5	2,5	.
<b>Nordrhein-Westfalen</b>	<b>10 785 846</b>	<b>-1,9</b>	<b>2,2</b>	<b>2,0</b>	<b>44,1</b>
<b>Hotels</b>	<b>6 361 630</b>	<b>-2,1</b>	<b>1,7</b>	<b>1,8</b>	<b>42,4</b>
<b>Gasthöfe</b>	<b>110 124</b>	<b>-7,3</b>	<b>2,1</b>	<b>2,9</b>	<b>26,4</b>
<b>Pensionen</b>	<b>151 267</b>	<b>-5,0</b>	<b>3,2</b>	<b>3,6</b>	<b>35,2</b>
<b>Hotels garnis</b>	<b>2 461 590</b>	<b>-1,2</b>	<b>1,8</b>	<b>2,0</b>	<b>44,9</b>
<b>Erholungs-, Ferien-, Schulungsheime</b>	<b>143 525</b>	<b>-1,9</b>	<b>3,3</b>	<b>3,2</b>	<b>38,2</b>
<b>Ferienhäuser, -wohnungen, -zentren</b>	<b>965 074</b>	<b>-1,1</b>	<b>4,4</b>	<b>5,2</b>	<b>39,9</b>
<b>Hütten, Jugendherbergen u. Ä.</b>	<b>244 709</b>	<b>-6,6</b>	<b>2,2</b>	<b>2,2</b>	<b>35,4</b>
<b>Vorsorge- und Reha-Kliniken</b>	<b>22 523</b>	<b>+7,1</b>	<b>25,2</b>	<b>26,7</b>	<b>86,6</b>
<b>Campingplätze</b>	<b>325 404</b>	<b>+2,5</b>	<b>2,5</b>	<b>2,5</b>	<b>.</b>

Anmerkungen Seite 44

## 3.3 Leistung der Beherbergungsstätten nach Reisegebieten und Betriebsarten

Januar bis Dezember 2018

Reisegebiet Betriebsart	Ankünfte				Übernachtungen	
	aller Gäste	Veränderung <sup>1)</sup>	ausländischer Gäste	Veränderung <sup>1)</sup>	aller Gäste	Veränderung <sup>1)</sup>
<b>Eifel und Region Aachen</b>	<b>1 317 484</b>	<b>+0,6</b>	<b>345 072</b>	<b>+2,7</b>	<b>3 042 086</b>	<b>-1,0</b>
Hotels	570 244	-4,7	189 348	-6,5	962 028	-4,6
Gasthöfe	20 387	+4,7	4 380	-13,5	37 722	+7,5
Pensionen	9 478	-1,0	2 379	+0,9	22 262	+0,6
Hotels garnis	294 822	+2,5	67 675	+14,1	547 455	+3,0
Erholungs-, Ferien-, Schulungsheime	103 085	-4,4	1 862	-11,8	286 101	-5,3
Ferienhäuser, -wohnungen, -zentren	.	.	.	.	.	.
Hütten, Jugendherbergen u. Ä.	124 204	-0,7	8 892	+1,7	294 385	-2,5
Vorsorge- und Reha-Kliniken	12 223	+4,0	441	+44,1	242 244	-0,9
Campingplätze	.	.	.	.	.	.
<b>Niederrhein</b>	<b>2 211 518</b>	<b>+1,2</b>	<b>436 357</b>	<b>-3,7</b>	<b>4 451 595</b>	<b>+0,4</b>
Hotels	1 305 097	+0,9	314 206	-5,9	2 099 488	-0,1
Gasthöfe	.	.	.	.	.	.
Pensionen	29 220	+3,5	2 479	+38,7	81 469	+5,6
Hotels garnis	.	.	.	.	.	.
Erholungs-, Ferien-, Schulungsheime	132 514	-6,1	9 804	-5,0	351 059	+3,6
Ferienhäuser, -wohnungen, -zentren	.	.	.	.	.	.
Hütten, Jugendherbergen u. Ä.	139 568	+1,4	7 259	+11,2	306 726	+1,1
Vorsorge- und Reha-Kliniken	12 803	+1,3	131	-5,1	389 165	+0,8
Campingplätze	190 909	+3,5	31 078	-1,9	417 788	-1,7
<b>Münsterland</b>	<b>1 743 281</b>	<b>-0,1</b>	<b>203 679</b>	<b>-0,1</b>	<b>4 003 379</b>	<b>+0,1</b>
Hotels	1 013 895	-2,4	133 443	+1,6	1 680 252	-3,4
Gasthöfe	30 275	-6,7	2 693	+1,4	54 285	-12,7
Pensionen	.	.	.	.	.	.
Hotels garnis	.	.	.	.	.	.
Erholungs-, Ferien-, Schulungsheime	191 134	-4,9	1 884	-18,2	907 689	+0,2
Ferienhäuser, -wohnungen, -zentren	31 259	+10,0	2 608	-8,8	146 302	+7,1
Hütten, Jugendherbergen u. Ä.	72 303	-1,9	4 638	-21,5	161 206	+1,3
Vorsorge- und Reha-Kliniken	8 357	+11,7	-	-100,0	193 920	+12,1
Campingplätze	108 549	+14,5	20 799	+6,9	319 370	+4,6
<b>Teutoburger Wald</b>	<b>2 105 898</b>	<b>+0,1</b>	<b>239 282</b>	<b>-5,1</b>	<b>6 887 986</b>	<b>+0,3</b>
Hotels	1 167 412	+0,4	160 112	-6,9	2 179 388	+1,2
Gasthöfe	45 314	-7,9	2 537	-0,4	100 072	-7,9
Pensionen	81 291	-5,7	3 726	-	290 394	-8,1
Hotels garnis	323 570	-2,0	50 442	-0,7	575 177	-3,7
Erholungs-, Ferien-, Schulungsheime	153 340	-5,9	2 770	-9,3	423 240	-8,6
Ferienhäuser, -wohnungen, -zentren	21 411	-3,1	3 299	+13,0	118 634	-9,4
Hütten, Jugendherbergen u. Ä.	89 590	-1,4	2 467	-27,6	216 517	-1,6
Vorsorge- und Reha-Kliniken	112 548	+2,9	66	-83,7	2 670 444	+2,4
Campingplätze	111 422	+25,1	13 863	+4,7	314 120	+16,6
<b>Sauerland</b>	<b>2 192 196</b>	<b>-0,3</b>	<b>428 493</b>	<b>-3,4</b>	<b>6 804 927</b>	<b>-0,1</b>
Hotels	978 891	-0,5	227 366	-3,8	2 091 275	-1,2
Gasthöfe	102 614	-2,7	15 819	-12,6	227 528	-2,6
Pensionen	.	.	.	.	.	.
Hotels garnis	.	.	.	.	.	.
Erholungs-, Ferien-, Schulungsheime	233 522	+0,5	5 254	+27,8	670 091	+0,4
Ferienhäuser, -wohnungen, -zentren	395 630	-2,9	129 048	-5,0	1 640 742	+1,5
Hütten, Jugendherbergen u. Ä.	110 652	-7,8	3 344	+58,7	258 322	-10,1
Vorsorge- und Reha-Kliniken	.	.	.	.	.	.
Campingplätze	.	.	.	.	.	.
<b>Siegerland-Wittgenstein</b>	<b>255 728</b>	<b>-0,3</b>	<b>47 649</b>	<b>-10,3</b>	<b>836 051</b>	<b>+3,4</b>
Hotels	172 813	+0,6	42 785	-10,1	304 137	-3,0
Gasthöfe	11 334	-3,9	818	-25,2	21 702	-12,6
Pensionen	5 424	-7,9	588	+19,8	21 431	+21,5
Hotels garnis	19 178	-3,4	2 353	-8,5	73 274	+81,2
Erholungs-, Ferien-, Schulungsheime	32 744	+7,1	409	-15,8	88 466	+3,0
Ferienhäuser, -wohnungen, -zentren	1 720	-38,4	286	-18,8	6 444	-36,7
Hütten, Jugendherbergen u. Ä.	.	.	.	.	.	.
Vorsorge- und Reha-Kliniken	9 748	-8,2	27	-50,0	313 718	+2,1
Campingplätze	.	.	.	.	.	.

Anmerkungen Seite 44

## Noch: 3.3 Leistung der Beherbergungsstätten nach Reisegebieten und Betriebsarten

Januar bis Dezember 2018

Reisegebiet Betriebsart	Übernachtungen		Mittlere Aufenthaltsdauer <sup>2)</sup>		Mittlere Auslastung der angebotenen Betten <sup>3)</sup>
	ausländischer Gäste	Veränderung <sup>1)</sup>	aller Gäste	ausländischer Gäste	
<b>Eifel und Region Aachen</b>	<b>824 543</b>	<b>-2,6</b>	<b>2,3</b>	<b>2,4</b>	<b>40,1</b>
Hotels	321 982	-7,5	1,7	1,7	41,3
Gasthöfe	9 324	-0,9	1,9	2,1	32,0
Pensionen	5 120	-5,7	2,3	2,2	22,1
Hotels garnis	144 301	+10,8	1,9	2,1	43,2
Erholungs-, Ferien-, Schulungsheime	6 182	-14,3	2,8	3,3	32,8
Ferienhäuser, -wohnungen, -zentren	.	.	.	.	.
Hütten, Jugendherbergen u. Ä.	21 023	+6,2	2,4	2,4	34,1
Vorsorge- und Reha-Kliniken	2 714	+5,4	19,8	6,2	82,4
Campingplätze	.	.	.	.	.
<b>Niederrhein</b>	<b>832 627</b>	<b>-3,7</b>	<b>2,0</b>	<b>1,9</b>	<b>39,1</b>
Hotels	540 208	-7,1	1,6	1,7	37,0
Gasthöfe	.	.	.	.	.
Pensionen	6 454	+43,6	2,8	2,6	37,7
Hotels garnis	.	.	.	.	.
Erholungs-, Ferien-, Schulungsheime	18 710	+4,4	2,6	1,9	37,1
Ferienhäuser, -wohnungen, -zentren	.	.	.	.	.
Hütten, Jugendherbergen u. Ä.	16 638	+1,2	2,2	2,3	39,1
Vorsorge- und Reha-Kliniken	8 836	+34,7	30,4	67,5	95,8
Campingplätze	64 783	-5,4	2,2	2,1	.
<b>Münsterland</b>	<b>433 720</b>	<b>-3,6</b>	<b>2,3</b>	<b>2,1</b>	<b>40,1</b>
Hotels	247 622	-2,2	1,7	1,9	37,8
Gasthöfe	4 915	-18,0	1,8	1,8	21,3
Pensionen	.	.	.	.	.
Hotels garnis	.	.	.	.	.
Erholungs-, Ferien-, Schulungsheime	6 111	-18,1	4,7	3,2	41,8
Ferienhäuser, -wohnungen, -zentren	27 686	-2,7	4,7	10,6	41,3
Hütten, Jugendherbergen u. Ä.	10 894	-9,3	2,2	2,3	40,6
Vorsorge- und Reha-Kliniken	-	-100,0	23,2	-	90,7
Campingplätze	55 288	-4,1	2,9	2,7	.
<b>Teutoburger Wald</b>	<b>589 047</b>	<b>-3,9</b>	<b>3,3</b>	<b>2,5</b>	<b>47,6</b>
Hotels	330 833	-4,0	1,9	2,1	39,3
Gasthöfe	22 562	+0,4	2,2	8,9	25,2
Pensionen	21 211	-4,7	3,6	5,7	33,4
Hotels garnis	108 519	-4,2	1,8	2,2	39,2
Erholungs-, Ferien-, Schulungsheime	10 725	-11,0	2,8	3,9	34,4
Ferienhäuser, -wohnungen, -zentren	27 663	-5,5	5,5	8,4	26,5
Hütten, Jugendherbergen u. Ä.	16 741	-15,3	2,4	6,8	29,4
Vorsorge- und Reha-Kliniken	1 303	-54,0	23,7	19,7	86,0
Campingplätze	49 490	+6,4	2,8	3,6	.
<b>Sauerland</b>	<b>1 377 858</b>	<b>-0,8</b>	<b>3,1</b>	<b>3,2</b>	<b>41,9</b>
Hotels	577 314	-2,9	2,1	2,5	40,1
Gasthöfe	40 707	-10,3	2,2	2,6	27,4
Pensionen	.	.	.	.	.
Hotels garnis	.	.	.	.	.
Erholungs-, Ferien-, Schulungsheime	20 449	+54,9	2,9	3,9	36,0
Ferienhäuser, -wohnungen, -zentren	598 556	-0,1	4,1	4,6	43,7
Hütten, Jugendherbergen u. Ä.	8 727	+65,5	2,3	2,6	25,0
Vorsorge- und Reha-Kliniken	.	.	.	.	.
Campingplätze	.	.	.	.	.
<b>Siegerland-Wittgenstein</b>	<b>105 755</b>	<b>-14,8</b>	<b>3,3</b>	<b>2,2</b>	<b>45,5</b>
Hotels	89 458	-16,6	1,8	2,1	38,8
Gasthöfe	1 555	-35,3	1,9	1,9	27,0
Pensionen	4 743	+60,6	4,0	8,1	28,8
Hotels garnis	5 396	-5,8	3,8	2,3	49,1
Erholungs-, Ferien-, Schulungsheime	1 799	-25,2	2,7	4,4	28,9
Ferienhäuser, -wohnungen, -zentren	1 408	-12,5	3,7	4,9	21,9
Hütten, Jugendherbergen u. Ä.	.	.	.	.	.
Vorsorge- und Reha-Kliniken	396	-45,8	32,2	14,7	82,8
Campingplätze	.	.	.	.	.

Anmerkungen Seite 44



## Noch: 3.3 Leistung der Beherbergungsstätten nach Reisegebieten und Betriebsarten

Januar bis Dezember 2018

Reisegebiet Betriebsart	Ankünfte				Übernachtungen	
	aller Gäste	Veränderung <sup>1)</sup>	ausländischer Gäste	Veränderung <sup>1)</sup>	aller Gäste	Veränderung <sup>1)</sup>
<b>Bergisches Land</b>	<b>648 528</b>	<b>+0,1</b>	<b>89 244</b>	<b>-9,3</b>	<b>1 661 314</b>	<b>+0,2</b>
Hotels	348 331	-3,0	71 023	-12,4	615 380	-2,1
Gasthöfe	2 710	-17,7	374	-17,4	6 710	-3,1
Pensionen	3 768	-8,1	270	-32,0	13 758	+5,2
Hotels garnis	.	.	.	.	.	.
Erholungs-, Ferien-, Schulungsheime	143 965	+3,9	6 219	-6,7	309 874	+2,6
Ferienhäuser, -wohnungen, -zentren	.	.	.	.	.	.
Hütten, Jugendherbergen u. Ä.	67 048	+8,7	742	-12,0	147 653	+5,9
Vorsorge- und Reha-Kliniken	16 778	+0,9	60	+62,2	409 296	-0,1
Campingplätze	.	.	.	.	.	.
<b>Bonn und Rhein-Sieg-Kreis</b>	<b>1 471 304</b>	<b>-</b>	<b>247 541</b>	<b>-7,3</b>	<b>2 901 700</b>	<b>-1,4</b>
Hotels	923 264	-1,1	177 977	-8,2	1 572 376	-2,0
Gasthöfe	.	.	.	.	.	.
Pensionen	.	.	.	.	.	.
Hotels garnis	310 592	+2,5	57 326	-2,0	615 816	-0,5
Erholungs-, Ferien-, Schulungsheime	149 819	+1,1	4 952	-5,1	417 835	-0,3
Ferienhäuser, -wohnungen, -zentren	4 201	-10,6	501	+53,2	20 979	-2,2
Hütten, Jugendherbergen u. Ä.	44 481	-4,7	3 523	-36,4	94 914	-5,8
Vorsorge- und Reha-Kliniken	2 760	-0,6	21	-58,8	94 720	-1,4
Campingplätze	.	.	.	.	.	.
<b>Köln und Rhein-Erft-Kreis</b>	<b>4 214 460</b>	<b>+3,1</b>	<b>1 290 989</b>	<b>+2,3</b>	<b>7 702 379</b>	<b>+1,0</b>
Hotels	2 549 747	+5,9	857 059	+5,4	4 223 223	+3,5
Gasthöfe	9 788	-6,2	1 051	+22,4	21 379	-4,3
Pensionen	26 459	+19,6	12 150	+11,0	68 298	+2,5
Hotels garnis	1 343 515	-0,1	343 291	-4,6	2 292 380	-2,9
Erholungs-, Ferien-, Schulungsheime	52 670	-20,1	8 268	-21,7	483 082	+0,3
Ferienhäuser, -wohnungen, -zentren	4 924	+6,1	1 891	+16,2	25 040	-1,8
Hütten, Jugendherbergen u. Ä.	.	.	.	.	.	.
Vorsorge- und Reha-Kliniken	.	.	.	.	.	.
Campingplätze	55 248	+6,6	10 814	+23,7	117 840	-6,4
<b>Düsseldorf und Kreis Mettmann</b>	<b>3 614 882</b>	<b>+4,4</b>	<b>1 268 756</b>	<b>+3,8</b>	<b>5 937 475</b>	<b>+2,8</b>
Hotels	2 344 026	+5,0	867 944	+3,1	3 609 236	+2,9
Gasthöfe	.	.	.	.	.	.
Pensionen	1 566	-2,4	875	+10,9	2 889	-19,7
Hotels garnis	1 182 476	+3,9	388 776	+5,8	2 117 435	+2,8
Erholungs-, Ferien-, Schulungsheime	.	.	.	.	.	.
Ferienhäuser, -wohnungen, -zentren	1 936	-20,5	487	-37,6	4 933	-3,3
Hütten, Jugendherbergen u. Ä.	.	.	.	.	.	.
Vorsorge- und Reha-Kliniken	.	.	.	.	.	.
Campingplätze	7 162	+22,3	1 776	+38,5	22 891	+18,2
<b>Ruhrgebiet</b>	<b>3 562 336</b>	<b>+3,1</b>	<b>612 562</b>	<b>-0,3</b>	<b>6 884 401</b>	<b>+2,8</b>
Hotels	2 173 027	+2,9	419 504	+0,1	3 489 816	+3,7
Gasthöfe	20 138	-0,2	1 490	+16,6	39 454	-5,5
Pensionen	11 197	-37,2	799	-29,7	35 597	-28,5
Hotels garnis	922 458	+8,5	167 594	+0,5	1 605 247	+9,8
Erholungs-, Ferien-, Schulungsheime	190 473	-3,7	2 575	+21,0	600 516	-3,8
Ferienhäuser, -wohnungen, -zentren	4 991	+17,5	445	+82,4	39 177	+9,5
Hütten, Jugendherbergen u. Ä.	163 849	-10,0	13 433	-27,7	336 813	-10,4
Vorsorge- und Reha-Kliniken	21 473	+1,8	16	-59,0	621 157	+2,6
Campingplätze	54 730	+10,7	6 706	+28,1	116 624	-12,4
<b>Bergisches Städtedreieck</b>	<b>363 042</b>	<b>+1,2</b>	<b>56 731</b>	<b>-12,2</b>	<b>813 738</b>	<b>-0,4</b>
Hotels	205 634	+2,7	41 287	-14,2	340 743	-0,1
Gasthöfe	.	-100,0	.	-100,0	.	-100,0
Pensionen	.	.	.	.	.	.
Hotels garnis	104 866	+1,9	14 150	-5,3	193 611	-0,5
Erholungs-, Ferien-, Schulungsheime	33 833	+0,8	633	+9,1	141 652	+0,5
Ferienhäuser, -wohnungen, -zentren	239	-48,4	.	.	2 471	-36,2
Hütten, Jugendherbergen u. Ä.	13 297	-15,2	518	-33,3	28 864	-0,5
Vorsorge- und Reha-Kliniken	.	.	.	.	.	.
Campingplätze	.	.	.	.	.	.
<b>Nordrhein-Westfalen</b>	<b>23 700 657</b>	<b>+1,8</b>	<b>5 266 355</b>	<b>-0,1</b>	<b>51 927 031</b>	<b>+0,8</b>
Hotels	13 752 381	+1,9	3 502 054	-0,5	23 167 342	+0,9
Gasthöfe	306 018	-2,3	38 168	-8,7	640 149	-3,4
Pensionen	298 157	-3,1	42 572	+2,4	965 321	-5,0
Hotels garnis	5 255 895	+3,1	1 210 971	+1,1	9 412 535	+2,0
Erholungs-, Ferien-, Schulungsheime	1 436 172	-2,9	45 170	-5,9	4 735 727	-1,1
Ferienhäuser, -wohnungen, -zentren	578 396	+1,6	186 562	+3,5	2 536 674	+0,9
Hütten, Jugendherbergen u. Ä.	1 053 099	-3,4	109 585	-7,9	2 301 073	-3,4
Vorsorge- und Reha-Kliniken	246 940	+1,4	843	-25,7	6 228 549	+1,7
Campingplätze	773 599	+13,6	130 430	+8,0	1 939 661	+5,8

Anmerkungen Seite 44

## Noch: 3.3 Leistung der Beherbergungsstätten nach Reisegebieten und Betriebsarten

Januar bis Dezember 2018

Reisegebiet Betriebsart	Übernachtungen		Mittlere Aufenthaltsdauer <sup>2)</sup>		Mittlere Auslastung der angebotenen Betten <sup>3)</sup>
	ausländischer Gäste	Veränderung <sup>1)</sup>	aller Gäste	ausländischer Gäste	
<b>Bergisches Land</b>	<b>202 882</b>	<b>-7,3</b>	<b>2,6</b>	<b>2,3</b>	<b>41,8</b>
Hotels	144 135	-10,5	1,8	2,0	37,4
Gasthöfe	1 333	+52,0	2,5	3,6	20,5
Pensionen	1 006	-66,9	3,7	3,7	37,2
Hotels garnis	.	.	.	.	.
Erholungs-, Ferien-, Schulungsheime	17 594	-8,8	2,2	2,8	32,9
Ferienhäuser, -wohnungen, -zentren	.	.	.	.	.
Hütten, Jugendherbergen u. Ä.	1 800	+0,7	2,2	2,4	34,1
Vorsorge- und Reha-Kliniken	4 399	+66,8	24,4	73,3	90,1
Campingplätze	.	.	.	.	.
<b>Bonn und Rhein-Sieg-Kreis</b>	<b>533 587</b>	<b>-10,6</b>	<b>2,0</b>	<b>2,2</b>	<b>43,2</b>
Hotels	349 156	-10,0	1,7	2,0	43,8
Gasthöfe	.	.	.	.	.
Pensionen	.	.	.	.	.
Hotels garnis	139 248	-8,7	2,0	2,4	45,8
Erholungs-, Ferien-, Schulungsheime	16 848	-9,0	2,8	3,4	37,4
Ferienhäuser, -wohnungen, -zentren	6 505	-0,6	5,0	13,0	38,0
Hütten, Jugendherbergen u. Ä.	8 838	-37,5	2,1	2,5	39,9
Vorsorge- und Reha-Kliniken	395	-67,4	34,3	18,8	91,7
Campingplätze	.	.	.	.	.
<b>Köln und Rhein-Erft-Kreis</b>	<b>2 394 874</b>	<b>-1,6</b>	<b>1,8</b>	<b>1,9</b>	<b>51,8</b>
Hotels	1 506 731	+3,1	1,7	1,8	50,2
Gasthöfe	2 394	+9,2	2,2	2,3	24,6
Pensionen	40 186	-7,6	2,6	3,3	62,8
Hotels garnis	663 521	-9,9	1,7	1,9	51,5
Erholungs-, Ferien-, Schulungsheime	33 488	-6,2	9,2	4,1	64,3
Ferienhäuser, -wohnungen, -zentren	14 484	-0,6	5,1	7,7	41,7
Hütten, Jugendherbergen u. Ä.	.	.	.	.	.
Vorsorge- und Reha-Kliniken	.	.	.	.	.
Campingplätze	20 548	-14,7	2,1	1,9	.
<b>Düsseldorf und Kreis Mettmann</b>	<b>2 241 670</b>	<b>+1,4</b>	<b>1,6</b>	<b>1,8</b>	<b>46,5</b>
Hotels	1 436 740	+0,1	1,5	1,7	46,0
Gasthöfe	.	.	.	.	.
Pensionen	1 602	+15,7	1,8	1,8	17,0
Hotels garnis	772 137	+4,2	1,8	2,0	48,4
Erholungs-, Ferien-, Schulungsheime	.	.	.	.	.
Ferienhäuser, -wohnungen, -zentren	2 275	+7,7	2,5	4,7	32,7
Hütten, Jugendherbergen u. Ä.	.	.	.	.	.
Vorsorge- und Reha-Kliniken	-	-	-	-	-
Campingplätze	4 022	+19,3	3,2	2,3	.
<b>Ruhrgebiet</b>	<b>1 141 143</b>	<b>+1,7</b>	<b>1,9</b>	<b>1,9</b>	<b>43,0</b>
Hotels	744 198	+0,7	1,6	1,8	42,1
Gasthöfe	3 668	+10,7	2,0	2,5	25,7
Pensionen	5 169	-26,5	3,2	6,5	35,4
Hotels garnis	332 250	+6,5	1,7	2,0	42,4
Erholungs-, Ferien-, Schulungsheime	7 905	-0,9	3,2	3,1	36,0
Ferienhäuser, -wohnungen, -zentren	6 050	+111,3	7,8	13,6	33,0
Hütten, Jugendherbergen u. Ä.	27 574	-24,9	2,1	2,1	33,9
Vorsorge- und Reha-Kliniken	1 211	-51,6	28,9	75,7	100,0
Campingplätze	13 118	+24,5	2,1	2,0	.
<b>Bergisches Städtedreieck</b>	<b>108 140</b>	<b>-12,5</b>	<b>2,2</b>	<b>1,9</b>	<b>40,4</b>
Hotels	73 253	-14,5	1,7	1,8	38,4
Gasthöfe	-	-100,0	-	-	-
Pensionen	.	.	.	.	.
Hotels garnis	29 628	-8,3	1,8	2,1	36,8
Erholungs-, Ferien-, Schulungsheime	1 879	-43,1	4,2	3,0	39,1
Ferienhäuser, -wohnungen, -zentren	-	-	10,3	-	31,8
Hütten, Jugendherbergen u. Ä.	2 775	+75,4	2,2	5,4	29,8
Vorsorge- und Reha-Kliniken	.	.	.	.	.
Campingplätze	.	.	.	.	.
<b>Nordrhein-Westfalen</b>	<b>10 785 846</b>	<b>-1,9</b>	<b>2,2</b>	<b>2,0</b>	<b>44,1</b>
Hotels	6 361 630	-2,1	1,7	1,8	42,4
Gasthöfe	110 124	-7,3	2,1	2,9	26,4
Pensionen	151 267	-5,0	3,2	3,6	35,2
Hotels garnis	2 461 590	-1,2	1,8	2,0	44,9
Erholungs-, Ferien-, Schulungsheime	143 525	-1,9	3,3	3,2	38,2
Ferienhäuser, -wohnungen, -zentren	965 074	-1,1	4,4	5,2	39,9
Hütten, Jugendherbergen u. Ä.	244 709	-6,6	2,2	2,2	35,4
Vorsorge- und Reha-Kliniken	22 523	+7,1	25,2	26,7	86,6
Campingplätze	325 404	+2,5	2,5	2,5	.

Anmerkungen Seite 44

## 3.4 Leistung der Beherbergungsstätten nach Reisegebieten und Herkunftsländern

Januar bis Dezember 2018

Reisegebiet Herkunftsland (ständiger Wohnsitz)	Ankünfte		Übernachtungen			Mittlere Aufenthalts- dauer <sup>3)</sup>
	aller Gäste	Verän- derung <sup>1)</sup>	aller Gäste	Verän- derung <sup>1)</sup>	Anteil <sup>2)</sup>	
<b>Eifel und Region Aachen</b>	<b>1 317 484</b>	<b>+0,6</b>	<b>3 042 086</b>	<b>-1,0</b>	<b>100</b>	<b>2,3</b>
<b>Bundesrepublik Deutschland</b>	<b>972 412</b>	<b>-0,2</b>	<b>2 217 543</b>	<b>-0,3</b>	<b>72,9</b>	<b>2,3</b>
<b>Ausland</b>	<b>345 072</b>	<b>+2,7</b>	<b>824 543</b>	<b>-2,6</b>	<b>27,1</b>	<b>2,4</b>
<b>Europa</b>	<b>282 453</b>	<b>+3,5</b>	<b>686 979</b>	<b>-3,3</b>	<b>83,3</b>	<b>2,4</b>
EU-Länder	265 002	+4,4	651 027	-2,7	79,0	2,5
Belgien	67 568	+0,9	152 953	-2,5	18,6	2,3
Bulgarien	540	-24,5	1 600	-1,1	0,2	3,0
Dänemark	4 227	+8,2	5 932	-0,8	0,7	1,4
Estland	159	-8,6	298	+3,1	-	1,9
Finnland	1 690	+7,0	3 259	-0,1	0,4	1,9
Frankreich	20 614	-1,3	32 560	-2,7	3,9	1,6
Griechenland	802	-17,1	1 888	-33,8	0,2	2,4
Republik Irland	1 313	-23,8	2 299	-16,9	0,3	1,8
Italien	8 643	-2,4	16 922	+4,6	2,1	2,0
Kroatien	373	-5,8	1 207	-19,3	0,1	3,2
Lettland	215	+9,1	301	-4,7	-	1,4
Litauen	343	+15,9	648	-3,7	0,1	1,9
Luxemburg	4 271	+12,2	6 848	+7,4	0,8	1,6
Malta	115	+59,7	287	+77,2	-	2,5
Niederlande	101 950	+11,1	325 317	-2,0	39,5	3,2
Österreich	6 265	+0,5	11 786	-2,8	1,4	1,9
Polen	5 748	+4,2	12 576	-21,0	1,5	2,2
Portugal	954	-1,8	2 813	-24,7	0,3	2,9
Rumänien	2 303	-30,0	5 453	-17,5	0,7	2,4
Schweden	2 894	-4,6	4 745	+6,9	0,6	1,6
Slowakische Republik	793	+47,9	2 457	+87,6	0,3	3,1
Slowenien	374	-29,7	798	-45,1	0,1	2,1
Spanien	5 393	+11,8	10 182	+5,6	1,2	1,9
Tschechische Republik	1 894	-7,0	3 339	-5,2	0,4	1,8
Ungarn	1 152	+2,2	2 561	-20,5	0,3	2,2
Vereinigtes Königreich	24 285	+4,2	41 564	-1,4	5,0	1,7
Zypern	124	-25,7	434	-48,6	0,1	3,5
Island	111	+11,0	277	+71,0	-	2,5
Norwegen	938	-6,6	1 539	-8,4	0,2	1,6
Russland	3 690	-15,6	9 471	-5,0	1,1	2,6
Schweiz	8 235	-6,3	14 495	-4,6	1,8	1,8
Türkei	2 168	-7,0	4 921	-20,2	0,6	2,3
Ukraine	706	+12,2	1 291	-16,6	0,2	1,8
sonstige europäische Länder	1 603	-8,0	3 958	-41,2	0,5	2,5
<b>Afrika</b>	<b>1 631</b>	<b>-5,8</b>	<b>4 583</b>	<b>-24,5</b>	<b>0,6</b>	<b>2,8</b>
Republik Südafrika	475	-12,8	1 206	-22,3	0,1	2,5
sonstige afrikanische Länder	1 156	-2,5	3 377	-25,3	0,4	2,9
<b>Asien</b>	<b>22 409</b>	<b>+8,2</b>	<b>61 594</b>	<b>+13,7</b>	<b>7,5</b>	<b>2,7</b>
Arabische Golfstaaten	4 086	-12,8	13 846	-3,7	1,7	3,4
Volksrepublik China und Hongkong	6 238	+14,3	16 673	+36,7	2,0	2,7
Indien	1 429	+3,8	6 204	+6,0	0,8	4,3
Israel	771	+0,3	1 971	-21,8	0,2	2,6
Japan	3 894	+1,0	6 797	+0,5	0,8	1,7
Südkorea	1 307	+29,3	3 076	+31,5	0,4	2,4
Taiwan	1 605	+53,3	2 236	+28,3	0,3	1,4
sonstige asiatische Länder	3 079	+23,0	10 791	+29,2	1,3	3,5
<b>Amerika</b>	<b>20 679</b>	<b>+18,0</b>	<b>40 039</b>	<b>+8,6</b>	<b>4,9</b>	<b>1,9</b>
Kanada	1 866	+14,5	3 467	+11,2	0,4	1,9
USA	15 209	+18,2	27 686	+8,5	3,4	1,8
sonstige nordamerikanische Länder	425	+232,0	822	+149,1	0,1	1,9
Mittelamerika und Karibik	808	+82,0	1 589	+68,7	0,2	2,0
Brasilien	1 475	+8,5	4 019	-2,2	0,5	2,7
sonstige südamerikanische Länder	896	-18,5	2 456	-14,0	0,3	2,7
<b>Australien</b>	<b>1 076</b>	<b>-0,6</b>	<b>2 584</b>	<b>-9,4</b>	<b>0,3</b>	<b>2,4</b>
<b>Neuseeland und Ozeanien</b>	<b>332</b>	<b>-2,1</b>	<b>730</b>	<b>+13,0</b>	<b>0,1</b>	<b>2,2</b>
<b>Ohne Angabe</b>	<b>16 492</b>	<b>-24,1</b>	<b>28 034</b>	<b>-20,3</b>	<b>3,4</b>	<b>1,7</b>

1) Veränderung gegenüber dem Vorjahreszeitraum in % – 2) Bei Übernachtungen von Gästen aus der Bundesrepublik Deutschland und dem Ausland: Anteil an allen Übernachtungen im Bundesgebiet; sonst: Anteil an allen Übernachtungen am Ausland zusammen. – 3) mittlere Aufenthaltsdauer in Tagen = Übernachtungen / Ankünfte

## Noch: 3.4 Leistung der Beherbergungsstätten nach Reisegebieten und Herkunftsländern

Januar bis Dezember 2018

Reisegebiet Herkunftsland (ständiger Wohnsitz)	Ankünfte		Übernachtungen			Mittlere Aufenthalts- dauer <sup>3)</sup>
	aller Gäste	Verän- derung <sup>1)</sup>	aller Gäste	Verän- derung <sup>1)</sup>	Anteil <sup>2)</sup>	
<b>Niederrhein</b>	<b>2 211 518</b>	<b>+1,2</b>	<b>4 451 595</b>	<b>+0,4</b>	<b>100</b>	<b>2,0</b>
<b>Bundesrepublik Deutschland</b>	<b>1 775 161</b>	<b>+2,5</b>	<b>3 618 968</b>	<b>+1,4</b>	<b>81,3</b>	<b>2,0</b>
<b>Ausland</b>	<b>436 357</b>	<b>-3,7</b>	<b>832 627</b>	<b>-3,7</b>	<b>18,7</b>	<b>1,9</b>
<b>Europa</b>	<b>351 141</b>	<b>-4,6</b>	<b>655 371</b>	<b>-4,0</b>	<b>78,7</b>	<b>1,9</b>
EU-Länder	315 455	-4,3	590 343	-3,8	70,9	1,9
Belgien	34 666	-3,6	63 374	-3,8	7,6	1,8
Bulgarien	1 713	+9,8	3 651	+6,9	0,4	2,1
Dänemark	6 795	-11,4	12 121	-5,9	1,5	1,8
Estland	1 235	+1,8	1 751	-1,1	0,2	1,4
Finnland	2 429	-12,3	4 018	-10,8	0,5	1,7
Frankreich	21 468	-10,3	35 267	-12,1	4,2	1,6
Griechenland	1 667	-22,2	4 212	-15,8	0,5	2,5
Republik Irland	1 349	-16,4	2 206	-25,5	0,3	1,6
Italien	16 793	-9,9	33 396	-7,3	4,0	2,0
Kroatien	1 162	+38,7	3 174	+16,6	0,4	2,7
Lettland	973	+70,7	1 546	+28,5	0,2	1,6
Litauen	1 134	+21,3	2 630	+54,0	0,3	2,3
Luxemburg	2 716	-5,1	4 247	-11,0	0,5	1,6
Malta	158	-25,8	297	-12,4	-	1,9
Niederlande	133 601	-1,9	225 492	-3,0	27,1	1,7
Österreich	13 817	-1,9	29 026	+9,2	3,5	2,1
Polen	14 619	-10,2	45 165	+3,8	5,4	3,1
Portugal	1 854	-5,7	3 935	-24,1	0,5	2,1
Rumänien	4 944	+26,1	16 108	+23,4	1,9	3,3
Schweden	4 493	-12,2	6 911	-15,6	0,8	1,5
Slowakische Republik	1 694	-9,1	4 384	-13,4	0,5	2,6
Slowenien	1 168	+17,6	4 637	+45,2	0,6	4,0
Spanien	10 475	-4,6	18 373	-11,9	2,2	1,8
Tschechische Republik	4 267	-9,3	10 056	-7,5	1,2	2,4
Ungarn	2 193	-27,1	5 533	-43,9	0,7	2,5
Vereinigtes Königreich	27 904	-4,7	48 444	-5,4	5,8	1,7
Zypern	168	-40,8	389	-27,3	-	2,3
Island	153	-58,8	240	-52,6	-	1,6
Norwegen	2 240	-22,3	3 725	-20,7	0,4	1,7
Russland	5 058	+0,6	10 861	+2,8	1,3	2,1
Schweiz	15 101	-5,7	25 951	-6,3	3,1	1,7
Türkei	5 857	-14,0	11 298	-10,8	1,4	1,9
Ukraine	1 921	+33,0	3 428	+18,9	0,4	1,8
sonstige europäische Länder	5 356	-12,2	9 525	-6,2	1,1	1,8
<b>Afrika</b>	<b>2 112</b>	<b>-20,8</b>	<b>4 574</b>	<b>-22,6</b>	<b>0,5</b>	<b>2,2</b>
Republik Südafrika	592	-17,0	1 019	-27,7	0,1	1,7
sonstige afrikanische Länder	1 520	-22,2	3 555	-21,0	0,4	2,3
<b>Asien</b>	<b>22 703</b>	<b>-16,4</b>	<b>63 074</b>	<b>-6,1</b>	<b>7,6</b>	<b>2,8</b>
Arabische Golfstaaten	2 976	-3,3	13 426	+18,2	1,6	4,5
Volksrepublik China und Hongkong	8 620	-25,8	19 635	-20,1	2,4	2,3
Indien	2 112	+9,2	7 651	-8,1	0,9	3,6
Israel	1 221	-11,3	2 913	-10,3	0,3	2,4
Japan	2 456	-14,8	5 238	-6,5	0,6	2,1
Südkorea	991	-12,4	1 832	-29,2	0,2	1,8
Taiwan	679	+17,9	2 228	+68,3	0,3	3,3
sonstige asiatische Länder	3 648	-19,8	10 151	-	1,2	2,8
<b>Amerika</b>	<b>15 996</b>	<b>-23,8</b>	<b>34 088</b>	<b>-17,3</b>	<b>4,1</b>	<b>2,1</b>
Kanada	1 368	-25,7	3 107	-18,2	0,4	2,3
USA	11 981	-24,4	24 890	-19,1	3,0	2,1
sonstige nordamerikanische Länder	154	-22,6	318	-15,4	-	2,1
Mittelamerika und Karibik	704	-8,3	1 384	-5,8	0,2	2,0
Brasilien	911	-22,5	2 378	+0,5	0,3	2,6
sonstige südamerikanische Länder	878	-25,5	2 011	-17,9	0,2	2,3
<b>Australien</b>	<b>1 033</b>	<b>-30,0</b>	<b>2 030</b>	<b>-24,6</b>	<b>0,2</b>	<b>2,0</b>
<b>Neuseeland und Ozeanien</b>	<b>201</b>	<b>-16,6</b>	<b>374</b>	<b>-21,4</b>	<b>-</b>	<b>1,9</b>
<b>Ohne Angabe</b>	<b>43 171</b>	<b>+32,8</b>	<b>73 116</b>	<b>+13,3</b>	<b>8,8</b>	<b>1,7</b>

Anmerkungen Seite 66

## Noch: 3.4 Leistung der Beherbergungsstätten nach Reisegebieten und Herkunftsländern

Januar bis Dezember 2018

Reisegebiet Herkunftsland (ständiger Wohnsitz)	Ankünfte		Übernachtungen			Mittlere Aufenthalts- dauer <sup>3)</sup>
	aller Gäste	Verän- derung <sup>1)</sup>	aller Gäste	Verän- derung <sup>1)</sup>	Anteil <sup>2)</sup>	
<b>Münsterland</b>	<b>1 743 281</b>	<b>-0,1</b>	<b>4 003 379</b>	<b>+0,1</b>	<b>100</b>	<b>2,3</b>
<b>Bundesrepublik Deutschland</b>	<b>1 539 602</b>	<b>-0,1</b>	<b>3 569 659</b>	<b>+0,5</b>	<b>89,2</b>	<b>2,3</b>
<b>Ausland</b>	<b>203 679</b>	<b>-0,1</b>	<b>433 720</b>	<b>-3,6</b>	<b>10,8</b>	<b>2,1</b>
<b>Europa</b>	<b>156 923</b>	<b>-5,8</b>	<b>353 178</b>	<b>-5,8</b>	<b>81,4</b>	<b>2,3</b>
EU-Länder	139 079	-5,5	318 162	-4,9	73,4	2,3
Belgien	8 512	-10,0	17 765	-5,0	4,1	2,1
Bulgarien	554	-17,9	2 406	-48,0	0,6	4,3
Dänemark	8 328	-6,7	12 427	-8,4	2,9	1,5
Estland	842	+295,3	1 435	+322,1	0,3	1,7
Finnland	1 150	-10,4	1 970	-0,5	0,5	1,7
Frankreich	8 001	-8,3	14 111	-4,7	3,3	1,8
Griechenland	643	+5,6	1 268	+3,2	0,3	2,0
Republik Irland	535	-28,6	1 216	-20,6	0,3	2,3
Italien	5 152	-7,3	9 767	-15,2	2,3	1,9
Kroatien	505	-16,1	8 941	+13,6	2,1	17,7
Lettland	306	+14,6	582	-12,0	0,1	1,9
Litauen	540	-17,3	2 204	+13,1	0,5	4,1
Luxemburg	1 803	-0,8	2 926	-3,7	0,7	1,6
Malta	49	+32,4	78	-26,4	-	1,6
Niederlande	60 826	-4,5	124 381	-3,3	28,7	2,0
Österreich	6 668	-11,0	13 949	-17,0	3,2	2,1
Polen	8 032	-9,7	36 521	-5,1	8,4	4,5
Portugal	777	-7,9	2 395	+26,3	0,6	3,1
Rumänien	1 722	+13,6	17 717	+27,8	4,1	10,3
Schweden	6 157	-6,2	8 080	-12,5	1,9	1,3
Slowakische Republik	681	+12,9	3 048	-41,4	0,7	4,5
Slowenien	668	+24,6	2 728	+20,6	0,6	4,1
Spanien	3 574	-6,2	6 916	-18,5	1,6	1,9
Tschechische Republik	1 624	-18,2	4 163	-24,7	1,0	2,6
Ungarn	1 369	+28,8	3 693	+6,9	0,9	2,7
Vereinigtes Königreich	10 012	-5,8	17 387	-7,1	4,0	1,7
Zypern	49	+172,2	88	+114,6	-	1,8
Island	104	+19,5	154	+6,2	-	1,5
Norwegen	2 649	-4,3	3 875	-6,9	0,9	1,5
Russland	2 173	-8,3	5 368	-4,8	1,2	2,5
Schweiz	7 895	-13,3	14 302	-15,8	3,3	1,8
Türkei	1 222	-0,4	2 660	+0,4	0,6	2,2
Ukraine	830	+8,6	2 175	+6,8	0,5	2,6
sonstige europäische Länder	2 971	-1,1	6 482	-27,1	1,5	2,2
<b>Afrika</b>	<b>696</b>	<b>-16,2</b>	<b>1 633</b>	<b>-25,0</b>	<b>0,4</b>	<b>2,3</b>
Republik Südafrika	162	-46,0	437	-31,3	0,1	2,7
sonstige afrikanische Länder	534	+0,6	1 196	-22,4	0,3	2,2
<b>Asien</b>	<b>7 750</b>	<b>-19,9</b>	<b>17 817</b>	<b>-20,7</b>	<b>4,1</b>	<b>2,3</b>
Arabische Golfstaaten	866	+1,4	2 422	+13,7	0,6	2,8
Volksrepublik China und Hongkong	2 344	-11,3	5 170	-14,7	1,2	2,2
Indien	430	-24,2	1 088	-32,8	0,3	2,5
Israel	1 073	+139,5	2 074	+102,9	0,5	1,9
Japan	1 082	-48,5	2 326	-45,1	0,5	2,1
Südkorea	453	-56,7	1 337	-37,5	0,3	3,0
Taiwan	234	-47,9	535	-45,2	0,1	2,3
sonstige asiatische Länder	1 268	-19,3	2 865	-33,1	0,7	2,3
<b>Amerika</b>	<b>9 569</b>	<b>-5,9</b>	<b>20 757</b>	<b>-6,5</b>	<b>4,8</b>	<b>2,2</b>
Kanada	772	-10,4	1 810	-9,8	0,4	2,3
USA	7 297	-3,3	14 704	-6,6	3,4	2,0
sonstige nordamerikanische Länder	61	+19,6	84	-15,2	-	1,4
Mittelamerika und Karibik	292	+42,4	772	+29,3	0,2	2,6
Brasilien	587	-19,9	2 176	-3,4	0,5	3,7
sonstige südamerikanische Länder	560	-27,0	1 211	-19,1	0,3	2,2
<b>Australien</b>	<b>761</b>	<b>-25,1</b>	<b>2 461</b>	<b>-0,6</b>	<b>0,6</b>	<b>3,2</b>
<b>Neuseeland und Ozeanien</b>	<b>159</b>	<b>-30,6</b>	<b>335</b>	<b>-35,9</b>	<b>0,1</b>	<b>2,1</b>
<b>Ohne Angabe</b>	<b>27 821</b>	<b>+81,6</b>	<b>37 539</b>	<b>+48,4</b>	<b>8,7</b>	<b>1,3</b>

Anmerkungen Seite 66

## Noch: 3.4 Leistung der Beherbergungsstätten nach Reisegebieten und Herkunftsländern

Januar bis Dezember 2018

Reisegebiet Herkunftsland (ständiger Wohnsitz)	Ankünfte		Übernachtungen			Mittlere Aufenthalts- dauer <sup>3)</sup>
	aller Gäste	Verän- derung <sup>1)</sup>	aller Gäste	Verän- derung <sup>1)</sup>	Anteil <sup>2)</sup>	
<b>Teutoburger Wald</b>	<b>2 105 898</b>	<b>+0,1</b>	<b>6 887 986</b>	<b>+0,3</b>	<b>100</b>	<b>3,3</b>
<b>Bundesrepublik Deutschland</b>	<b>1 866 616</b>	<b>+0,9</b>	<b>6 298 939</b>	<b>+0,7</b>	<b>91,4</b>	<b>3,4</b>
<b>Ausland</b>	<b>239 282</b>	<b>-5,1</b>	<b>589 047</b>	<b>-3,9</b>	<b>8,6</b>	<b>2,5</b>
<b>Europa</b>	<b>181 618</b>	<b>-6,1</b>	<b>458 787</b>	<b>-3,1</b>	<b>77,9</b>	<b>2,5</b>
EU-Länder	155 118	-7,7	396 079	-3,0	67,2	2,6
Belgien	11 161	+7,1	22 642	+14,4	3,8	2,0
Bulgarien	1 080	+49,0	3 081	+43,4	0,5	2,9
Dänemark	7 388	+4,8	14 728	+0,2	2,5	2,0
Estland	385	-10,3	837	-20,7	0,1	2,2
Finnland	1 416	+0,7	2 819	+12,8	0,5	2,0
Frankreich	11 117	-2,3	21 281	-2,1	3,6	1,9
Griechenland	958	+18,7	2 806	+3,5	0,5	2,9
Republik Irland	1 134	+3,4	2 472	-6,5	0,4	2,2
Italien	6 886	+0,5	14 943	+3,7	2,5	2,2
Kroatien	633	-2,8	2 225	-45,5	0,4	3,5
Lettland	516	-26,5	1 733	+42,6	0,3	3,4
Litauen	968	-2,3	1 991	-20,3	0,3	2,1
Luxemburg	1 284	+7,8	2 378	+16,8	0,4	1,9
Malta	42	-31,1	82	-62,2	-	2,0
Niederlande	49 906	-22,0	136 672	-2,8	23,2	2,7
Österreich	8 810	-2,7	18 207	-5,7	3,1	2,1
Polen	13 006	-1,8	42 735	-2,2	7,3	3,3
Portugal	1 041	-11,7	3 561	-16,4	0,6	3,4
Rumänien	2 306	-5,6	22 662	-9,5	3,8	9,8
Schweden	3 819	-6,9	6 620	-4,4	1,1	1,7
Slowakische Republik	1 082	+2,3	3 269	-50,0	0,6	3,0
Slowenien	567	-26,6	2 015	-10,2	0,3	3,6
Spanien	7 347	+22,2	15 919	+9,5	2,7	2,2
Tschechische Republik	4 978	+1,6	12 701	-3,1	2,2	2,6
Ungarn	1 778	-8,5	3 903	-22,7	0,7	2,2
Vereinigtes Königreich	15 452	-0,3	33 655	-4,3	5,7	2,2
Zypern	58	-9,4	142	+11,8	-	2,4
Island	189	+2,2	435	+3,1	0,1	2,3
Norwegen	1 440	-19,2	2 727	-18,3	0,5	1,9
Russland	4 257	+7,6	11 180	-11,7	1,9	2,6
Schweiz	10 061	+8,3	19 685	+6,2	3,3	2,0
Türkei	2 105	-8,8	4 895	-23,9	0,8	2,3
Ukraine	1 436	+32,1	3 284	+5,2	0,6	2,3
sonstige europäische Länder	7 012	+3,6	20 502	-0,7	3,5	2,9
<b>Afrika</b>	<b>1 093</b>	<b>-0,1</b>	<b>4 651</b>	<b>-3,9</b>	<b>0,8</b>	<b>4,3</b>
Republik Südafrika	308	-28,7	907	-38,1	0,2	2,9
sonstige afrikanische Länder	785	+18,6	3 744	+11,0	0,6	4,8
<b>Asien</b>	<b>12 833</b>	<b>+3,1</b>	<b>42 331</b>	<b>-5,2</b>	<b>7,2</b>	<b>3,3</b>
Arabische Golfstaaten	825	-25,8	5 758	-22,8	1,0	7,0
Volksrepublik China und Hongkong	5 144	-0,8	13 863	-18,0	2,4	2,7
Indien	1 256	+23,9	5 166	+7,5	0,9	4,1
Israel	630	+1,4	1 484	+1,0	0,3	2,4
Japan	2 041	+18,6	6 947	+42,8	1,2	3,4
Südkorea	610	+11,7	2 194	-11,2	0,4	3,6
Taiwan	307	+8,1	651	+3,7	0,1	2,1
sonstige asiatische Länder	2 020	+2,6	6 268	+3,5	1,1	3,1
<b>Amerika</b>	<b>10 412</b>	<b>-0,6</b>	<b>27 602</b>	<b>-9,2</b>	<b>4,7</b>	<b>2,7</b>
Kanada	923	-8,2	2 363	-11,8	0,4	2,6
USA	7 080	+1,5	18 162	-4,1	3,1	2,6
sonstige nordamerikanische Länder	135	+4,7	284	-15,0	-	2,1
Mittelamerika und Karibik	617	+37,1	1 555	-19,0	0,3	2,5
Brasilien	812	+2,7	2 337	-10,5	0,4	2,9
sonstige südamerikanische Länder	845	-25,1	2 901	-25,8	0,5	3,4
<b>Australien</b>	<b>889</b>	<b>-5,1</b>	<b>2 168</b>	<b>-8,7</b>	<b>0,4</b>	<b>2,4</b>
<b>Neuseeland und Ozeanien</b>	<b>187</b>	<b>-28,9</b>	<b>451</b>	<b>-27,1</b>	<b>0,1</b>	<b>2,4</b>
<b>Ohne Angabe</b>	<b>32 250</b>	<b>-3,9</b>	<b>53 057</b>	<b>-6,4</b>	<b>9,0</b>	<b>1,6</b>

Anmerkungen Seite 66

## Noch: 3.4 Leistung der Beherbergungsstätten nach Reisegebieten und Herkunftsländern

Januar bis Dezember 2018

Reisegebiet Herkunftsland (ständiger Wohnsitz)	Ankünfte		Übernachtungen			Mittlere Aufenthalts- dauer <sup>3)</sup>
	aller Gäste	Verän- derung <sup>1)</sup>	aller Gäste	Verän- derung <sup>1)</sup>	Anteil <sup>2)</sup>	
<b>Sauerland</b>	<b>2 192 196</b>	<b>-0,3</b>	<b>6 804 927</b>	<b>-0,1</b>	<b>100</b>	<b>3,1</b>
<b>Bundesrepublik Deutschland</b>	<b>1 763 703</b>	<b>+0,5</b>	<b>5 427 069</b>	<b>-</b>	<b>79,8</b>	<b>3,1</b>
<b>Ausland</b>	<b>428 493</b>	<b>-3,4</b>	<b>1 377 858</b>	<b>-0,8</b>	<b>20,2</b>	<b>3,2</b>
<b>Europa</b>	<b>399 689</b>	<b>-3,8</b>	<b>1 306 770</b>	<b>-1,1</b>	<b>94,8</b>	<b>3,3</b>
EU-Länder	387 558	-3,8	1 273 039	-0,9	92,4	3,3
Belgien	43 691	+4,7	136 877	+8,1	9,9	3,1
Bulgarien	574	-2,4	2 345	+6,4	0,2	4,1
Dänemark	5 900	-7,8	18 486	-0,9	1,3	3,1
Estland	185	+36,0	283	+31,0	-	1,5
Finnland	547	-	1 304	-1,7	0,1	2,4
Frankreich	6 005	+2,2	14 094	+12,4	1,0	2,3
Griechenland	292	+45,3	1 518	+204,8	0,1	5,2
Republik Irland	336	-2,3	869	+18,6	0,1	2,6
Italien	3 979	-11,7	11 076	+2,0	0,8	2,8
Kroatien	306	+49,3	1 083	+100,2	0,1	3,5
Lettland	159	-37,4	413	-51,2	-	2,6
Litauen	430	-41,2	3 398	-24,3	0,2	7,9
Luxemburg	882	+2,7	2 458	+4,9	0,2	2,8
Malta	35	-12,5	94	-9,6	-	2,7
Niederlande	292 508	-5,7	970 762	-4,0	70,5	3,3
Österreich	5 973	+1,0	15 501	+12,9	1,1	2,6
Polen	6 224	+8,0	25 672	+29,3	1,9	4,1
Portugal	1 550	+203,3	7 276	+262,9	0,5	4,7
Rumänien	1 642	-4,6	8 337	+31,3	0,6	5,1
Schweden	1 718	+15,7	3 120	+21,8	0,2	1,8
Slowakische Republik	764	+0,9	5 148	+16,8	0,4	6,7
Slowenien	537	+19,9	1 987	+35,1	0,1	3,7
Spanien	2 200	-3,9	5 018	+0,1	0,4	2,3
Tschechische Republik	3 094	+0,2	7 409	-3,2	0,5	2,4
Ungarn	1 305	-11,9	9 729	+3,4	0,7	7,5
Vereinigtes Königreich	6 713	-0,7	18 768	-2,4	1,4	2,8
Zypern	9	-50,0	14	-97,5	-	1,6
Island	63	+46,5	116	+6,4	-	1,8
Norwegen	1 021	+30,7	2 521	+44,8	0,2	2,5
Russland	1 341	+8,5	3 749	-1,6	0,3	2,8
Schweiz	5 077	-3,2	12 223	-1,3	0,9	2,4
Türkei	923	-3,1	2 206	-30,2	0,2	2,4
Ukraine	422	+8,5	1 191	+48,5	0,1	2,8
sonstige europäische Länder	3 284	-14,0	11 725	-20,9	0,9	3,6
<b>Afrika</b>	<b>440</b>	<b>-5,8</b>	<b>1 261</b>	<b>-0,2</b>	<b>0,1</b>	<b>2,9</b>
Republik Südafrika	113	+13,0	299	+9,5	-	2,6
sonstige afrikanische Länder	327	-10,9	962	-2,9	0,1	2,9
<b>Asien</b>	<b>5 917</b>	<b>+1,9</b>	<b>22 726</b>	<b>+16,2</b>	<b>1,6</b>	<b>3,8</b>
Arabische Golfstaaten	348	-23,7	1 118	-22,8	0,1	3,2
Volksrepublik China und Hongkong	2 587	+4,5	8 601	-0,2	0,6	3,3
Indien	607	-1,6	2 254	-24,2	0,2	3,7
Israel	226	+26,3	725	+79,0	0,1	3,2
Japan	741	-3,0	1 833	+12,1	0,1	2,5
Südkorea	313	+36,1	1 016	+12,9	0,1	3,2
Taiwan	239	-8,8	598	+39,7	-	2,5
sonstige asiatische Länder	856	+4,1	6 581	+109,1	0,5	7,7
<b>Amerika</b>	<b>4 520</b>	<b>-5,1</b>	<b>13 348</b>	<b>-3,4</b>	<b>1,0</b>	<b>3,0</b>
Kanada	507	-9,0	1 702	-1,6	0,1	3,4
USA	3 026	-5,8	8 242	-5,6	0,6	2,7
sonstige nordamerikanische Länder	124	-26,6	522	-24,7	-	4,2
Mittelamerika und Karibik	360	-4,0	1 392	+0,7	0,1	3,9
Brasilien	226	-8,5	638	-1,2	-	2,8
sonstige südamerikanische Länder	277	+36,5	852	+32,9	0,1	3,1
<b>Australien</b>	<b>302</b>	<b>-1,0</b>	<b>811</b>	<b>+21,8</b>	<b>0,1</b>	<b>2,7</b>
<b>Neuseeland und Ozeanien</b>	<b>97</b>	<b>+10,2</b>	<b>216</b>	<b>+9,6</b>	<b>-</b>	<b>2,2</b>
<b>Ohne Angabe</b>	<b>17 528</b>	<b>+5,7</b>	<b>32 726</b>	<b>+4,6</b>	<b>2,4</b>	<b>1,9</b>

Anmerkungen Seite 66

## Noch: 3.4 Leistung der Beherbergungsstätten nach Reisegebieten und Herkunftsländern

Januar bis Dezember 2018

Reisegebiet Herkunftsland (ständiger Wohnsitz)	Ankünfte		Übernachtungen			Mittlere Aufenthalts- dauer <sup>3)</sup>
	aller Gäste	Verän- derung <sup>1)</sup>	aller Gäste	Verän- derung <sup>1)</sup>	Anteil <sup>2)</sup>	
<b>Siegerland-Wittgenstein</b>	<b>255 728</b>	<b>-0,3</b>	<b>836 051</b>	<b>+3,4</b>	<b>100</b>	<b>3,3</b>
<b>Bundesrepublik Deutschland</b>	<b>208 079</b>	<b>+2,3</b>	<b>730 296</b>	<b>+6,7</b>	<b>87,4</b>	<b>3,5</b>
<b>Ausland</b>	<b>47 649</b>	<b>-10,3</b>	<b>105 755</b>	<b>-14,8</b>	<b>12,6</b>	<b>2,2</b>
<b>Europa</b>	<b>30 943</b>	<b>-14,9</b>	<b>69 210</b>	<b>-19,8</b>	<b>65,4</b>	<b>2,2</b>
EU-Länder	27 404	-16,7	62 410	-21,6	59,0	2,3
Belgien	1 663	-9,8	3 167	-10,9	3,0	1,9
Bulgarien	72	-18,2	106	-55,8	0,1	1,5
Dänemark	635	+5,3	1 203	+18,2	1,1	1,9
Estland	49	+206,3	136	+491,3	0,1	2,8
Finnland	322	+38,8	471	+23,6	0,4	1,5
Frankreich	1 763	+9,0	2 821	+6,9	2,7	1,6
Griechenland	131	+4,0	229	+5,0	0,2	1,7
Republik Irland	115	+15,0	229	-5,8	0,2	2,0
Italien	1 301	+16,1	2 203	+6,4	2,1	1,7
Kroatien	134	+47,3	233	+67,6	0,2	1,7
Lettland	42	-4,5	105	-20,5	0,1	2,5
Litauen	60	-23,1	83	-41,1	0,1	1,4
Luxemburg	156	+20,0	259	+6,1	0,2	1,7
Malta	12	+200,0	24	+300,0	-	2,0
Niederlande	12 249	-34,2	31 206	-38,3	29,5	2,5
Österreich	1 590	-3,3	3 059	-6,6	2,9	1,9
Polen	1 718	+0,2	4 584	+24,3	4,3	2,7
Portugal	116	+26,1	193	+11,6	0,2	1,7
Rumänien	449	+17,8	1 208	+37,1	1,1	2,7
Schweden	584	+13,6	903	+19,6	0,9	1,5
Slowakische Republik	243	+60,9	455	+60,2	0,4	1,9
Slowenien	238	+39,2	547	+47,0	0,5	2,3
Spanien	580	+5,5	1 318	+8,7	1,2	2,3
Tschechische Republik	1 251	+9,2	3 756	+25,7	3,6	3,0
Ungarn	261	+18,6	646	+6,6	0,6	2,5
Vereinigtes Königreich	1 667	+4,6	3 258	-11,9	3,1	2,0
Zypern	3	+50,0	8	+166,7	-	2,7
Island	12	-	14	-30,0	-	1,2
Norwegen	172	-34,6	340	-42,7	0,3	2,0
Russland	495	-16,5	824	-31,6	0,8	1,7
Schweiz	1 902	+7,5	3 496	+5,0	3,3	1,8
Türkei	344	-7,3	620	-11,3	0,6	1,8
Ukraine	216	+4,9	724	+74,0	0,7	3,4
sonstige europäische Länder	398	+67,2	782	+83,6	0,7	2,0
<b>Afrika</b>	<b>271</b>	<b>-1,8</b>	<b>569</b>	<b>-31,6</b>	<b>0,5</b>	<b>2,1</b>
Republik Südafrika	91	-	188	-17,5	0,2	2,1
sonstige afrikanische Länder	180	-2,7	381	-36,9	0,4	2,1
<b>Asien</b>	<b>2 917</b>	<b>+7,6</b>	<b>5 917</b>	<b>-13,3</b>	<b>5,6</b>	<b>2,0</b>
Arabische Golfstaaten	191	+51,6	340	+21,0	0,3	1,8
Volksrepublik China und Hongkong	938	-17,0	1 801	-38,4	1,7	1,9
Indien	216	-9,2	989	+20,6	0,9	4,6
Israel	103	+12,0	153	-23,1	0,1	1,5
Japan	433	-11,1	661	-39,9	0,6	1,5
Südkorea	270	+14,9	611	-2,7	0,6	2,3
Taiwan	48	+65,5	90	+57,9	0,1	1,9
sonstige asiatische Länder	718	+92,5	1 272	+55,7	1,2	1,8
<b>Amerika</b>	<b>2 528</b>	<b>+44,7</b>	<b>4 931</b>	<b>+27,7</b>	<b>4,7</b>	<b>2,0</b>
Kanada	217	+68,2	446	+27,4	0,4	2,1
USA	1 860	+44,0	3 721	+36,6	3,5	2,0
sonstige nordamerikanische Länder	21	-79,0	29	-74,8	-	1,4
Mittelamerika und Karibik	85	+63,5	174	-4,9	0,2	2,0
Brasilien	198	+104,1	315	+10,5	0,3	1,6
sonstige südamerikanische Länder	147	+90,9	246	+21,2	0,2	1,7
<b>Australien</b>	<b>141</b>	<b>+17,5</b>	<b>228</b>	<b>-18,3</b>	<b>0,2</b>	<b>1,6</b>
<b>Neuseeland und Ozeanien</b>	<b>14</b>	<b>-63,2</b>	<b>32</b>	<b>-79,6</b>	<b>-</b>	<b>2,3</b>
<b>Ohne Angabe</b>	<b>10 835</b>	<b>-8,7</b>	<b>24 868</b>	<b>-4,2</b>	<b>23,5</b>	<b>2,3</b>

Anmerkungen Seite 66



## Noch: 3.4 Leistung der Beherbergungsstätten nach Reisegebieten und Herkunftsländern

Januar bis Dezember 2018

Reisegebiet Herkunftsland (ständiger Wohnsitz)	Ankünfte		Übernachtungen			Mittlere Aufenthalts- dauer <sup>3)</sup>
	aller Gäste	Verän- derung <sup>1)</sup>	aller Gäste	Verän- derung <sup>1)</sup>	Anteil <sup>2)</sup>	
<b>Bergisches Land</b>	<b>648 528</b>	<b>+0,1</b>	<b>1 661 314</b>	<b>+0,2</b>	<b>100</b>	<b>2,6</b>
<b>Bundesrepublik Deutschland</b>	<b>559 284</b>	<b>+1,8</b>	<b>1 458 432</b>	<b>+1,3</b>	<b>87,8</b>	<b>2,6</b>
<b>Ausland</b>	<b>89 244</b>	<b>-9,3</b>	<b>202 882</b>	<b>-7,3</b>	<b>12,2</b>	<b>2,3</b>
<b>Europa</b>	<b>63 371</b>	<b>-7,5</b>	<b>145 689</b>	<b>-4,0</b>	<b>71,8</b>	<b>2,3</b>
EU-Länder	55 405	-6,4	128 335	-3,1	63,3	2,3
Belgien	6 344	+5,5	11 842	+0,1	5,8	1,9
Bulgarien	518	+34,2	4 125	+106,3	2,0	8,0
Dänemark	1 495	-1,5	2 530	-19,5	1,2	1,7
Estland	88	-57,1	180	-52,0	0,1	2,0
Finnland	446	-12,0	950	+5,9	0,5	2,1
Frankreich	4 198	-6,5	7 662	-3,7	3,8	1,8
Griechenland	311	-3,1	894	+12,0	0,4	2,9
Republik Irland	255	-13,9	620	-7,3	0,3	2,4
Italien	2 958	-28,3	6 475	-28,5	3,2	2,2
Kroatien	178	-38,8	687	-46,5	0,3	3,9
Lettland	321	+87,7	588	+78,2	0,3	1,8
Litauen	243	+17,4	429	-7,5	0,2	1,8
Luxemburg	874	-10,7	5 552	+35,0	2,7	6,4
Malta	22	-15,4	44	-42,9	-	2,0
Niederlande	16 629	+0,1	32 380	-3,3	16,0	1,9
Österreich	3 046	-9,1	6 978	+4,9	3,4	2,3
Polen	4 154	+8,7	14 328	+9,4	7,1	3,4
Portugal	429	-13,3	795	-25,1	0,4	1,9
Rumänien	655	+0,9	3 771	+29,9	1,9	5,8
Schweden	1 174	+0,4	2 135	+0,9	1,1	1,8
Slowakische Republik	417	-74,8	1 466	-67,4	0,7	3,5
Slowenien	317	-15,5	2 556	+42,7	1,3	8,1
Spanien	2 030	-9,4	4 584	-5,6	2,3	2,3
Tschechische Republik	1 946	+3,6	5 380	+15,1	2,7	2,8
Ungarn	805	-16,1	1 991	-28,4	1,0	2,5
Vereinigtes Königreich	5 472	-14,4	9 205	-19,4	4,5	1,7
Zypern	80	+135,3	188	+106,6	0,1	2,4
Island	46	-22,0	98	-21,6	-	2,1
Norwegen	480	-0,6	876	+5,8	0,4	1,8
Russland	1 438	-23,5	3 059	-12,4	1,5	2,1
Schweiz	3 890	-8,6	6 977	-7,8	3,4	1,8
Türkei	688	-20,4	1 949	-8,5	1,0	2,8
Ukraine	730	-0,9	2 304	+6,4	1,1	3,2
sonstige europäische Länder	694	-35,1	2 091	-32,3	1,0	3,0
<b>Afrika</b>	<b>420</b>	<b>-27,7</b>	<b>1 643</b>	<b>-48,4</b>	<b>0,8</b>	<b>3,9</b>
Republik Südafrika	172	-33,3	825	-61,2	0,4	4,8
sonstige afrikanische Länder	248	-23,2	818	-22,4	0,4	3,3
<b>Asien</b>	<b>13 188</b>	<b>-16,7</b>	<b>29 982</b>	<b>-14,2</b>	<b>14,8</b>	<b>2,3</b>
Arabische Golfstaaten	276	-13,5	723	-18,5	0,4	2,6
Volksrepublik China und Hongkong	6 315	-36,6	13 488	-33,1	6,6	2,1
Indien	1 575	+33,1	4 068	+13,7	2,0	2,6
Israel	248	-48,2	1 402	-26,6	0,7	5,7
Japan	1 739	+94,5	3 620	+89,6	1,8	2,1
Südkorea	726	-35,1	1 368	-38,4	0,7	1,9
Taiwan	625	-14,7	1 223	-5,7	0,6	2,0
sonstige asiatische Länder	1 684	+48,4	4 090	+36,4	2,0	2,4
<b>Amerika</b>	<b>4 279</b>	<b>-26,4</b>	<b>11 060</b>	<b>-20,5</b>	<b>5,5</b>	<b>2,6</b>
Kanada	332	-10,3	969	+4,6	0,5	2,9
USA	2 937	-14,6	7 175	-11,8	3,5	2,4
sonstige nordamerikanische Länder	140	-72,3	288	-70,4	0,1	2,1
Mittelamerika und Karibik	298	-30,2	953	-19,2	0,5	3,2
Brasilien	322	-38,3	908	-33,6	0,4	2,8
sonstige südamerikanische Länder	250	-54,5	767	-42,4	0,4	3,1
<b>Australien</b>	<b>192</b>	<b>-50,4</b>	<b>429</b>	<b>-44,4</b>	<b>0,2</b>	<b>2,2</b>
<b>Neuseeland und Ozeanien</b>	<b>49</b>	<b>-5,8</b>	<b>121</b>	<b>-6,9</b>	<b>0,1</b>	<b>2,5</b>
<b>Ohne Angabe</b>	<b>7 745</b>	<b>+6,7</b>	<b>13 958</b>	<b>-0,8</b>	<b>6,9</b>	<b>1,8</b>

Anmerkungen Seite 66

## Noch: 3.4 Leistung der Beherbergungsstätten nach Reisegebieten und Herkunftsländern

Januar bis Dezember 2018

Reisegebiet Herkunftsland (ständiger Wohnsitz)	Ankünfte		Übernachtungen			Mittlere Aufenthalts- dauer <sup>3)</sup>
	aller Gäste	Verän- derung <sup>1)</sup>	aller Gäste	Verän- derung <sup>1)</sup>	Anteil <sup>2)</sup>	
<b>Bonn und Rhein-Sieg-Kreis</b>	<b>1 471 304</b>	<b>-</b>	<b>2 901 700</b>	<b>-1,4</b>	<b>100</b>	<b>2,0</b>
<b>Bundesrepublik Deutschland</b>	<b>1 223 763</b>	<b>+1,6</b>	<b>2 368 113</b>	<b>+0,9</b>	<b>81,6</b>	<b>1,9</b>
<b>Ausland</b>	<b>247 541</b>	<b>-7,3</b>	<b>533 587</b>	<b>-10,6</b>	<b>18,4</b>	<b>2,2</b>
<b>Europa</b>	<b>174 677</b>	<b>-1,5</b>	<b>352 653</b>	<b>-5,7</b>	<b>66,1</b>	<b>2,0</b>
EU-Länder	149 985	-0,7	300 309	-4,6	56,3	2,0
Belgien	20 688	+0,6	40 821	-2,1	7,7	2,0
Bulgarien	684	+5,2	1 832	+20,4	0,3	2,7
Dänemark	2 543	-11,6	4 751	-19,0	0,9	1,9
Estland	272	-19,0	519	-44,0	0,1	1,9
Finnland	1 305	-16,5	2 504	-21,3	0,5	1,9
Frankreich	12 553	-6,3	23 721	-12,4	4,4	1,9
Griechenland	1 231	-9,7	2 783	-8,2	0,5	2,3
Republik Irland	1 239	-11,6	2 445	-6,2	0,5	2,0
Italien	9 119	-7,8	19 504	-5,8	3,7	2,1
Kroatien	759	+5,6	2 574	+39,5	0,5	3,4
Lettland	415	-18,5	812	-35,7	0,2	2,0
Litauen	761	+23,9	1 864	+43,5	0,3	2,4
Luxemburg	3 742	-12,9	6 150	-15,8	1,2	1,6
Malta	89	-44,7	189	-39,8	-	2,1
Niederlande	35 788	+14,5	62 369	+7,1	11,7	1,7
Österreich	10 280	-0,7	20 303	+0,4	3,8	2,0
Polen	6 078	-9,6	20 924	-4,6	3,9	3,4
Portugal	1 238	-12,3	2 919	-21,5	0,5	2,4
Rumänien	2 462	+3,5	5 123	-9,1	1,0	2,1
Schweden	2 731	-13,7	5 328	-16,3	1,0	2,0
Slowakische Republik	1 311	-0,2	5 772	-14,8	1,1	4,4
Slowenien	496	-30,5	1 387	-64,7	0,3	2,8
Spanien	5 682	-13,3	11 550	-15,7	2,2	2,0
Tschechische Republik	4 224	-10,6	7 632	-13,3	1,4	1,8
Ungarn	2 165	-8,3	6 914	+10,9	1,3	3,2
Vereinigtes Königreich	22 014	+2,1	39 302	-2,3	7,4	1,8
Zypern	116	-28,8	317	-22,9	0,1	2,7
Island	146	-24,0	289	-31,0	0,1	2,0
Norwegen	1 477	-16,7	3 073	-10,0	0,6	2,1
Russland	4 498	+1,8	12 410	-0,7	2,3	2,8
Schweiz	13 066	-4,3	24 236	-10,2	4,5	1,9
Türkei	1 946	-11,1	4 557	-18,3	0,9	2,3
Ukraine	1 077	+3,3	2 237	-20,4	0,4	2,1
sonstige europäische Länder	2 482	-18,7	5 542	-25,3	1,0	2,2
<b>Afrika</b>	<b>4 041</b>	<b>-28,2</b>	<b>13 047</b>	<b>-29,3</b>	<b>2,4</b>	<b>3,2</b>
Republik Südafrika	843	-40,8	2 303	-33,8	0,4	2,7
sonstige afrikanische Länder	3 198	-23,9	10 744	-28,2	2,0	3,4
<b>Asien</b>	<b>30 906</b>	<b>-20,2</b>	<b>87 457</b>	<b>-18,7</b>	<b>16,4</b>	<b>2,8</b>
Arabische Golfstaaten	9 014	-12,0	23 572	-3,4	4,4	2,6
Volksrepublik China und Hongkong	8 527	-21,1	24 722	-27,2	4,6	2,9
Indien	2 315	-24,7	7 574	-3,8	1,4	3,3
Israel	1 160	-13,4	3 771	+6,1	0,7	3,3
Japan	3 104	-18,4	9 897	-11,5	1,9	3,2
Südkorea	1 387	-14,7	2 932	-28,6	0,5	2,1
Taiwan	603	-40,2	1 178	-47,3	0,2	2,0
sonstige asiatische Länder	4 796	-29,7	13 811	-31,9	2,6	2,9
<b>Amerika</b>	<b>24 426</b>	<b>-26,7</b>	<b>54 135</b>	<b>-22,4</b>	<b>10,1</b>	<b>2,2</b>
Kanada	2 040	-38,6	4 539	-36,6	0,9	2,2
USA	18 518	-25,3	38 739	-17,0	7,3	2,1
sonstige nordamerikanische Länder	147	-46,7	383	-54,9	0,1	2,6
Mittelamerika und Karibik	1 096	-18,6	2 655	-23,7	0,5	2,4
Brasilien	1 243	-31,1	3 838	-26,4	0,7	3,1
sonstige südamerikanische Länder	1 382	-22,4	3 981	-37,5	0,7	2,9
<b>Australien</b>	<b>1 634</b>	<b>-7,6</b>	<b>3 889</b>	<b>-</b>	<b>0,7</b>	<b>2,4</b>
<b>Neuseeland und Ozeanien</b>	<b>438</b>	<b>-43,9</b>	<b>1 551</b>	<b>-55,7</b>	<b>0,3</b>	<b>3,5</b>
<b>Ohne Angabe</b>	<b>11 419</b>	<b>+21,1</b>	<b>20 855</b>	<b>+5,6</b>	<b>3,9</b>	<b>1,8</b>

Anmerkungen Seite 66

## Noch: 3.4 Leistung der Beherbergungsstätten nach Reisegebieten und Herkunftsländern

Januar bis Dezember 2018

Reisegebiet Herkunftsland (ständiger Wohnsitz)	Ankünfte		Übernachtungen			Mittlere Aufenthalts- dauer <sup>3)</sup>
	aller Gäste	Verän- derung <sup>1)</sup>	aller Gäste	Verän- derung <sup>1)</sup>	Anteil <sup>2)</sup>	
<b>Köln und Rhein-Erft-Kreis</b>	<b>4 214 460</b>	<b>+3,1</b>	<b>7 702 379</b>	<b>+1,0</b>	<b>100</b>	<b>1,8</b>
<b>Bundesrepublik Deutschland</b>	<b>2 923 471</b>	<b>+3,5</b>	<b>5 307 505</b>	<b>+2,2</b>	<b>68,9</b>	<b>1,8</b>
<b>Ausland</b>	<b>1 290 989</b>	<b>+2,3</b>	<b>2 394 874</b>	<b>-1,6</b>	<b>31,1</b>	<b>1,9</b>
<b>Europa</b>	<b>871 400</b>	<b>+3,0</b>	<b>1 594 132</b>	<b>-1,6</b>	<b>66,6</b>	<b>1,8</b>
EU-Länder	737 000	+4,4	1 336 644	+0,1	55,8	1,8
Belgien	93 741	+11,4	141 005	+8,4	5,9	1,5
Bulgarien	3 712	-2,8	8 863	-4,1	0,4	2,4
Dänemark	16 069	-5,7	31 198	-9,5	1,3	1,9
Estland	1 390	-17,7	2 555	-27,9	0,1	1,8
Finnland	6 755	-10,5	12 959	-16,5	0,5	1,9
Frankreich	61 193	+1,9	102 240	-0,7	4,3	1,7
Griechenland	5 634	-3,1	12 429	-7,0	0,5	2,2
Republik Irland	10 856	+1,4	21 203	+2,1	0,9	2,0
Italien	53 035	-	107 577	-3,1	4,5	2,0
Kroatien	3 645	-2,4	7 380	-8,5	0,3	2,0
Lettland	1 847	-35,5	3 258	-45,3	0,1	1,8
Litauen	2 810	+18,8	6 183	+16,3	0,3	2,2
Luxemburg	25 075	+4,5	36 782	+2,7	1,5	1,5
Malta	1 156	-4,4	2 852	-4,9	0,1	2,5
Niederlande	137 035	+9,3	216 246	+4,8	9,0	1,6
Österreich	42 072	+2,6	79 265	-	3,3	1,9
Polen	26 703	-6,7	76 601	-21,7	3,2	2,9
Portugal	10 234	+13,1	17 146	-4,1	0,7	1,7
Rumänien	9 775	+2,9	23 483	+4,2	1,0	2,4
Schweden	14 003	-15,4	25 705	-21,5	1,1	1,8
Slowakische Republik	2 890	-27,6	5 832	-34,3	0,2	2,0
Slowenien	2 392	-5,1	6 385	+9,1	0,3	2,7
Spanien	48 498	+1,2	101 155	+5,0	4,2	2,1
Tschechische Republik	8 269	-11,7	15 782	-10,8	0,7	1,9
Ungarn	8 549	-9,5	15 584	-11,2	0,7	1,8
Vereinigtes Königreich	138 603	+12,5	254 700	+10,4	10,6	1,8
Zypern	1 059	+0,8	2 276	-12,4	0,1	2,1
Island	1 284	-3,7	2 850	+1,6	0,1	2,2
Norwegen	6 575	+0,8	12 799	+1,8	0,5	1,9
Russland	26 835	-3,5	54 215	-12,3	2,3	2,0
Schweiz	60 680	-1,1	109 817	-4,1	4,6	1,8
Türkei	19 738	-4,1	36 597	-11,7	1,5	1,9
Ukraine	6 710	+22,6	14 662	+22,7	0,6	2,2
sonstige europäische Länder	12 578	-26,8	26 548	-31,4	1,1	2,1
<b>Afrika</b>	<b>12 681</b>	<b>-17,8</b>	<b>32 106</b>	<b>-17,7</b>	<b>1,3</b>	<b>2,5</b>
Republik Südafrika	2 544	+0,8	5 102	-6,2	0,2	2,0
sonstige afrikanische Länder	10 137	-21,4	27 004	-19,6	1,1	2,7
<b>Asien</b>	<b>145 008</b>	<b>-5,2</b>	<b>309 338</b>	<b>-5,8</b>	<b>12,9</b>	<b>2,1</b>
Arabische Golfstaaten	14 190	-17,9	36 542	-22,6	1,5	2,6
Volksrepublik China und Hongkong	50 338	-3,2	104 884	+1,3	4,4	2,1
Indien	11 537	-11,1	26 997	-7,2	1,1	2,3
Israel	5 467	-18,1	11 603	-22,4	0,5	2,1
Japan	21 795	+3,2	40 194	-0,6	1,7	1,8
Südkorea	6 500	-17,2	13 515	-10,6	0,6	2,1
Taiwan	9 768	-1,6	19 100	+10,4	0,8	2,0
sonstige asiatische Länder	25 413	+1,1	56 503	-7,0	2,4	2,2
<b>Amerika</b>	<b>157 226</b>	<b>-3,3</b>	<b>281 690</b>	<b>-6,7</b>	<b>11,8</b>	<b>1,8</b>
Kanada	10 481	-15,7	19 517	-16,7	0,8	1,9
USA	118 367	+1,0	203 998	-0,1	8,5	1,7
sonstige nordamerikanische Länder	1 403	-24,0	2 620	-32,1	0,1	1,9
Mittelamerika und Karibik	7 796	+5,2	14 554	-0,9	0,6	1,9
Brasilien	10 895	-16,5	23 752	-18,9	1,0	2,2
sonstige südamerikanische Länder	8 284	-21,7	17 249	-34,8	0,7	2,1
<b>Australien</b>	<b>10 413</b>	<b>-5,6</b>	<b>20 658</b>	<b>-5,9</b>	<b>0,9</b>	<b>2,0</b>
<b>Neuseeland und Ozeanien</b>	<b>2 359</b>	<b>+1,5</b>	<b>4 399</b>	<b>-5,9</b>	<b>0,2</b>	<b>1,9</b>
<b>Ohne Angabe</b>	<b>91 902</b>	<b>+27,4</b>	<b>152 551</b>	<b>+29,5</b>	<b>6,4</b>	<b>1,7</b>

Anmerkungen Seite 66

## Noch: 3.4 Leistung der Beherbergungsstätten nach Reisegebieten und Herkunftsländern

Januar bis Dezember 2018

Reisegebiet Herkunftsland (ständiger Wohnsitz)	Ankünfte		Übernachtungen			Mittlere Aufenthalts- dauer <sup>3)</sup>
	aller Gäste	Verän- derung <sup>1)</sup>	aller Gäste	Verän- derung <sup>1)</sup>	Anteil <sup>2)</sup>	
<b>Düsseldorf und Kreis Mettmann</b>	<b>3 614 882</b>	<b>+4,4</b>	<b>5 937 475</b>	<b>+2,8</b>	<b>100</b>	<b>1,6</b>
<b>Bundesrepublik Deutschland</b>	<b>2 346 126</b>	<b>+4,8</b>	<b>3 695 805</b>	<b>+3,7</b>	<b>62,2</b>	<b>1,6</b>
<b>Ausland</b>	<b>1 268 756</b>	<b>+3,8</b>	<b>2 241 670</b>	<b>+1,4</b>	<b>37,8</b>	<b>1,8</b>
<b>Europa</b>	<b>829 175</b>	<b>+1,4</b>	<b>1 402 146</b>	<b>-0,6</b>	<b>62,5</b>	<b>1,7</b>
EU-Länder	680 403	+1,6	1 131 285	-0,6	50,5	1,7
Belgien	48 482	-0,3	72 121	-2,5	3,2	1,5
Bulgarien	3 348	+18,7	6 219	+14,4	0,3	1,9
Dänemark	12 329	-9,2	20 735	-6,6	0,9	1,7
Estland	1 927	+12,4	3 542	+11,9	0,2	1,8
Finnland	9 969	-0,2	17 392	-1,8	0,8	1,7
Frankreich	54 098	-3,7	87 264	-4,7	3,9	1,6
Griechenland	9 487	+2,7	19 035	-4,5	0,8	2,0
Republik Irland	8 521	-10,7	14 453	-8,8	0,6	1,7
Italien	51 754	-4,6	96 768	-10,8	4,3	1,9
Kroatien	3 053	+25,6	5 982	+27,2	0,3	2,0
Lettland	1 592	-9,3	2 796	-18,5	0,1	1,8
Litauen	2 271	+20,3	4 103	+25,1	0,2	1,8
Luxemburg	10 523	+11,9	15 976	+12,7	0,7	1,5
Malta	848	-8,9	1 817	-14,5	0,1	2,1
Niederlande	145 230	+4,2	218 444	+4,7	9,7	1,5
Österreich	48 412	-6,3	79 119	-12,9	3,5	1,6
Polen	27 335	+10,5	54 515	+2,8	2,4	2,0
Portugal	10 168	+28,9	16 724	+13,6	0,7	1,6
Rumänien	9 060	+9,6	17 042	+5,5	0,8	1,9
Schweden	18 014	-6,9	29 212	-8,2	1,3	1,6
Slowakische Republik	3 582	+8,1	5 913	-16,9	0,3	1,7
Slowenien	2 466	+10,5	4 633	+2,9	0,2	1,9
Spanien	57 280	+12,6	99 388	+14,4	4,4	1,7
Tschechische Republik	9 832	+4,8	16 962	+2,2	0,8	1,7
Ungarn	6 788	+13,8	11 698	+10,6	0,5	1,7
Vereinigtes Königreich	122 840	-0,3	206 888	-0,6	9,2	1,7
Zypern	1 194	+6,3	2 544	-1,0	0,1	2,1
Island	957	-29,2	2 378	-8,3	0,1	2,5
Norwegen	8 113	-3,2	13 925	-5,1	0,6	1,7
Russland	43 898	+4,0	90 811	+0,9	4,1	2,1
Schweiz	50 986	+6,9	82 767	+7,6	3,7	1,6
Türkei	23 587	-11,8	41 391	-15,4	1,8	1,8
Ukraine	7 255	+32,2	14 378	+22,7	0,6	2,0
sonstige europäische Länder	13 976	-11,8	25 211	-11,9	1,1	1,8
<b>Afrika</b>	<b>10 978</b>	<b>-16,0</b>	<b>25 902</b>	<b>-12,8</b>	<b>1,2</b>	<b>2,4</b>
Republik Südafrika	2 201	-23,0	4 566	-25,5	0,2	2,1
sonstige afrikanische Länder	8 777	-14,0	21 336	-9,5	1,0	2,4
<b>Asien</b>	<b>213 740</b>	<b>+4,2</b>	<b>428 918</b>	<b>+1,9</b>	<b>19,1</b>	<b>2,0</b>
Arabische Golfstaaten	55 265	+9,8	119 845	+12,8	5,3	2,2
Volksrepublik China und Hongkong	50 100	-7,0	98 076	-4,6	4,4	2,0
Indien	18 843	+23,6	31 986	-4,2	1,4	1,7
Israel	10 500	+44,1	21 268	+43,5	0,9	2,0
Japan	43 196	-0,7	83 365	-5,0	3,7	1,9
Südkorea	5 386	-8,9	11 351	-12,3	0,5	2,1
Taiwan	4 606	+17,3	11 110	+22,7	0,5	2,4
sonstige asiatische Länder	25 844	+2,9	51 917	-3,6	2,3	2,0
<b>Amerika</b>	<b>100 755</b>	<b>-1,6</b>	<b>189 869</b>	<b>-4,5</b>	<b>8,5</b>	<b>1,9</b>
Kanada	7 525	+3,2	15 347	+5,8	0,7	2,0
USA	75 387	-0,6	137 038	-3,5	6,1	1,8
sonstige nordamerikanische Länder	678	-53,2	1 326	-57,3	0,1	2,0
Mittelamerika und Karibik	7 043	+34,4	13 394	+28,7	0,6	1,9
Brasilien	4 938	-18,4	10 691	-21,7	0,5	2,2
sonstige südamerikanische Länder	5 184	-20,9	12 073	-19,7	0,5	2,3
<b>Australien</b>	<b>7 140</b>	<b>-7,7</b>	<b>13 570</b>	<b>-13,5</b>	<b>0,6</b>	<b>1,9</b>
<b>Neuseeland und Ozeanien</b>	<b>1 253</b>	<b>-15,3</b>	<b>2 384</b>	<b>-17,9</b>	<b>0,1</b>	<b>1,9</b>
<b>Ohne Angabe</b>	<b>105 715</b>	<b>+40,1</b>	<b>178 881</b>	<b>+36,5</b>	<b>8,0</b>	<b>1,7</b>

Anmerkungen Seite 66

## Noch: 3.4 Leistung der Beherbergungsstätten nach Reisegebieten und Herkunftsländern

Januar bis Dezember 2018

Reisegebiet Herkunftsland (ständiger Wohnsitz)	Ankünfte		Übernachtungen			Mittlere Aufenthalts- dauer <sup>3)</sup>
	aller Gäste	Verän- derung <sup>1)</sup>	aller Gäste	Verän- derung <sup>1)</sup>	Anteil <sup>2)</sup>	
<b>Ruhrgebiet</b>	<b>3 562 336</b>	<b>+3,1</b>	<b>6 884 401</b>	<b>+2,8</b>	<b>100</b>	<b>1,9</b>
<b>Bundesrepublik Deutschland</b>	<b>2 949 774</b>	<b>+3,9</b>	<b>5 743 258</b>	<b>+3,1</b>	<b>83,4</b>	<b>1,9</b>
<b>Ausland</b>	<b>612 562</b>	<b>-0,3</b>	<b>1 141 143</b>	<b>+1,7</b>	<b>16,6</b>	<b>1,9</b>
<b>Europa</b>	<b>493 985</b>	<b>+1,3</b>	<b>876 132</b>	<b>+3,0</b>	<b>76,8</b>	<b>1,8</b>
EU-Länder	424 455	+0,7	744 909	+2,7	65,3	1,8
Belgien	34 319	+7,9	52 922	+5,5	4,6	1,5
Bulgarien	5 673	+45,2	9 780	+47,3	0,9	1,7
Dänemark	14 051	+5,7	22 650	+5,2	2,0	1,6
Estland	681	+11,1	1 269	+16,6	0,1	1,9
Finnland	4 121	+5,6	7 005	+9,3	0,6	1,7
Frankreich	29 226	-4,6	48 020	-2,3	4,2	1,6
Griechenland	2 960	-10,5	6 436	-5,4	0,6	2,2
Republik Irland	3 117	-5,1	5 928	-2,0	0,5	1,9
Italien	19 996	+1,2	38 656	+0,6	3,4	1,9
Kroatien	2 222	+39,9	4 303	-11,2	0,4	1,9
Lettland	1 390	-21,0	2 430	-25,6	0,2	1,7
Litauen	2 451	-1,5	4 596	-22,4	0,4	1,9
Luxemburg	7 060	+2,8	10 846	+2,8	1,0	1,5
Malta	221	-3,9	512	+9,6	-	2,3
Niederlande	126 112	+5,6	194 998	+4,9	17,1	1,5
Österreich	31 696	+3,7	58 114	+2,5	5,1	1,8
Polen	27 151	+4,2	62 343	+19,3	5,5	2,3
Portugal	3 620	+3,4	7 219	+3,3	0,6	2,0
Rumänien	11 571	-16,1	24 015	+5,3	2,1	2,1
Schweden	11 784	-4,8	19 303	-1,1	1,7	1,6
Slowakische Republik	2 753	+3,5	7 571	+13,6	0,7	2,8
Slowenien	1 603	-10,6	3 740	-19,6	0,3	2,3
Spanien	14 085	-31,7	28 868	-19,8	2,5	2,0
Tschechische Republik	8 034	+3,1	15 704	+8,6	1,4	2,0
Ungarn	5 668	-1,9	11 627	-0,1	1,0	2,1
Vereinigtes Königreich	52 526	-0,9	95 230	+0,5	8,3	1,8
Zypern	364	-49,1	824	-43,4	0,1	2,3
Island	533	+22,0	1 052	+16,6	0,1	2,0
Norwegen	4 703	+16,6	8 420	+11,3	0,7	1,8
Russland	10 333	+7,9	23 040	+7,3	2,0	2,2
Schweiz	30 331	-0,4	52 907	+0,1	4,6	1,7
Türkei	7 962	-1,5	16 553	-1,3	1,5	2,1
Ukraine	5 966	+61,0	10 382	+43,7	0,9	1,7
sonstige europäische Länder	9 702	-3,5	18 869	-	1,7	1,9
<b>Afrika</b>	<b>4 798</b>	<b>+5,4</b>	<b>11 807</b>	<b>+6,1</b>	<b>1,0</b>	<b>2,5</b>
Republik Südafrika	1 056	-18,3	3 309	+10,3	0,3	3,1
sonstige afrikanische Länder	3 742	+14,8	8 498	+4,6	0,7	2,3
<b>Asien</b>	<b>37 130</b>	<b>-1,1</b>	<b>99 089</b>	<b>+3,6</b>	<b>8,7</b>	<b>2,7</b>
Arabische Golfstaaten	3 235	-8,3	11 078	+3,9	1,0	3,4
Volksrepublik China und Hongkong	12 046	-7,3	32 358	-7,0	2,8	2,7
Indien	4 100	+23,7	15 771	+44,8	1,4	3,8
Israel	2 014	-1,3	4 121	-1,4	0,4	2,0
Japan	4 578	-10,6	9 933	-9,6	0,9	2,2
Südkorea	1 835	-1,4	4 077	-4,0	0,4	2,2
Taiwan	950	+2,2	2 456	+15,3	0,2	2,6
sonstige asiatische Länder	8 372	+7,9	19 295	+8,8	1,7	2,3
<b>Amerika</b>	<b>32 439</b>	<b>-1,5</b>	<b>71 721</b>	<b>-1,3</b>	<b>6,3</b>	<b>2,2</b>
Kanada	2 811	+5,6	7 335	+5,9	0,6	2,6
USA	23 988	-1,5	51 782	+0,3	4,5	2,2
sonstige nordamerikanische Länder	368	-6,4	639	-25,0	0,1	1,7
Mittelamerika und Karibik	1 367	+40,8	3 233	+49,5	0,3	2,4
Brasilien	1 796	-26,8	4 305	-33,5	0,4	2,4
sonstige südamerikanische Länder	2 109	+0,6	4 427	-4,5	0,4	2,1
<b>Australien</b>	<b>3 188</b>	<b>+22,6</b>	<b>6 615</b>	<b>+8,1</b>	<b>0,6</b>	<b>2,1</b>
<b>Neuseeland und Ozeanien</b>	<b>544</b>	<b>-9,8</b>	<b>1 306</b>	<b>-19,8</b>	<b>0,1</b>	<b>2,4</b>
<b>Ohne Angabe</b>	<b>40 478</b>	<b>-16,6</b>	<b>74 473</b>	<b>-11,5</b>	<b>6,5</b>	<b>1,8</b>

Anmerkungen Seite 66

## Noch: 3.4 Leistung der Beherbergungsstätten nach Reisegebieten und Herkunftsländern

Januar bis Dezember 2018

Reisegebiet Herkunftsland (ständiger Wohnsitz)	Ankünfte		Übernachtungen			Mittlere Aufenthalts- dauer <sup>3)</sup>
	aller Gäste	Verän- derung <sup>1)</sup>	aller Gäste	Verän- derung <sup>1)</sup>	Anteil <sup>2)</sup>	
<b>Bergisches Städtedreieck</b>	<b>363 042</b>	<b>+1,2</b>	<b>813 738</b>	<b>-0,4</b>	<b>100</b>	<b>2,2</b>
<b>Bundesrepublik Deutschland</b>	<b>306 311</b>	<b>+4,2</b>	<b>705 598</b>	<b>+1,7</b>	<b>86,7</b>	<b>2,3</b>
<b>Ausland</b>	<b>56 731</b>	<b>-12,2</b>	<b>108 140</b>	<b>-12,5</b>	<b>13,3</b>	<b>1,9</b>
<b>Europa</b>	<b>40 456</b>	<b>-14,7</b>	<b>74 895</b>	<b>-12,5</b>	<b>69,3</b>	<b>1,9</b>
EU-Länder	33 958	-15,9	62 631	-13,4	57,9	1,8
Belgien	2 243	-13,6	3 666	-9,5	3,4	1,6
Bulgarien	275	-33,7	502	-60,4	0,5	1,8
Dänemark	1 582	-5,9	2 486	+4,3	2,3	1,6
Estland	103	-	150	-3,2	0,1	1,5
Finnland	324	-27,7	554	-26,4	0,5	1,7
Frankreich	3 638	-16,3	6 684	-6,8	6,2	1,8
Griechenland	385	-26,0	994	-11,4	0,9	2,6
Republik Irland	208	+38,7	364	+17,8	0,3	1,8
Italien	2 609	-7,7	5 263	-1,5	4,9	2,0
Kroatien	241	-90,9	817	-82,1	0,8	3,4
Lettland	84	-26,3	152	-30,3	0,1	1,8
Litauen	194	-27,3	334	-23,9	0,3	1,7
Luxemburg	414	+16,0	710	+29,3	0,7	1,7
Malta	25	-	72	+46,9	0,1	2,9
Niederlande	6 819	+0,2	11 409	+1,2	10,6	1,7
Österreich	2 180	-15,7	4 498	-7,6	4,2	2,1
Polen	3 520	-4,6	7 382	-7,6	6,8	2,1
Portugal	345	-7,5	636	+0,5	0,6	1,8
Rumänien	528	-29,4	1 013	-38,8	0,9	1,9
Schweden	1 673	-20,6	2 467	-9,8	2,3	1,5
Slowakische Republik	377	-26,2	724	-37,5	0,7	1,9
Slowenien	149	-22,0	243	-23,1	0,2	1,6
Spanien	1 431	-9,8	2 727	-11,3	2,5	1,9
Tschechische Republik	1 116	-7,2	2 103	-16,4	1,9	1,9
Ungarn	450	-50,4	1 231	-28,7	1,1	2,7
Vereinigtes Königreich	3 021	-2,9	5 348	-9,2	4,9	1,8
Zypern	24	-66,7	102	-20,3	0,1	4,3
Island	47	-37,3	89	-26,4	0,1	1,9
Norwegen	331	-12,7	459	-15,8	0,4	1,4
Russland	760	-38,5	1 878	-31,4	1,7	2,5
Schweiz	3 142	+10,2	5 817	+17,0	5,4	1,9
Türkei	938	-8,2	1 723	-20,3	1,6	1,8
Ukraine	355	+2,6	669	-4,3	0,6	1,9
sonstige europäische Länder	925	-18,5	1 629	-21,2	1,5	1,8
<b>Afrika</b>	<b>646</b>	<b>+9,9</b>	<b>1 577</b>	<b>-27,5</b>	<b>1,5</b>	<b>2,4</b>
Republik Südafrika	70	-41,2	235	-39,4	0,2	3,4
sonstige afrikanische Länder	576	+22,8	1 342	-24,9	1,2	2,3
<b>Asien</b>	<b>3 232</b>	<b>-19,1</b>	<b>8 637</b>	<b>-30,9</b>	<b>8,0</b>	<b>2,7</b>
Arabische Golfstaaten	167	+3,1	481	-7,5	0,4	2,9
Volksrepublik China und Hongkong	1 510	-11,3	3 408	-41,9	3,2	2,3
Indien	363	-12,7	1 788	+28,4	1,7	4,9
Israel	140	-47,4	366	-32,1	0,3	2,6
Japan	338	-28,2	749	-50,9	0,7	2,2
Südkorea	147	-21,8	315	-25,7	0,3	2,1
Taiwan	115	+1,8	341	+46,4	0,3	3,0
sonstige asiatische Länder	452	-33,2	1 189	-40,7	1,1	2,6
<b>Amerika</b>	<b>2 805</b>	<b>-22,4</b>	<b>6 779</b>	<b>-20,8</b>	<b>6,3</b>	<b>2,4</b>
Kanada	217	-23,3	606	-11,1	0,6	2,8
USA	1 969	-22,0	4 786	-17,4	4,4	2,4
sonstige nordamerikanische Länder	30	-48,3	114	-5,0	0,1	3,8
Mittelamerika und Karibik	199	-17,1	342	-28,6	0,3	1,7
Brasilien	223	+4,2	482	-29,3	0,4	2,2
sonstige südamerikanische Länder	167	-43,4	449	-43,9	0,4	2,7
<b>Australien</b>	<b>134</b>	<b>-22,1</b>	<b>324</b>	<b>-23,6</b>	<b>0,3</b>	<b>2,4</b>
<b>Neuseeland und Ozeanien</b>	<b>70</b>	<b>-18,6</b>	<b>133</b>	<b>-26,9</b>	<b>0,1</b>	<b>1,9</b>
<b>Ohne Angabe</b>	<b>9 388</b>	<b>+7,5</b>	<b>15 795</b>	<b>+11,6</b>	<b>14,6</b>	<b>1,7</b>

Anmerkungen Seite 66

## Noch: 3.4 Leistung der Beherbergungsstätten nach Reisegebieten und Herkunftsländern

Januar bis Dezember 2018

Reisegebiet Herkunftsland (ständiger Wohnsitz)	Ankünfte		Übernachtungen			Mittlere Aufenthalts- dauer <sup>3)</sup>
	aller Gäste	Verän- derung <sup>1)</sup>	aller Gäste	Verän- derung <sup>1)</sup>	Anteil <sup>2)</sup>	
<b>Nordrhein-Westfalen</b>	<b>23 700 657</b>	<b>+1,8</b>	<b>51 927 031</b>	<b>+0,8</b>	<b>100</b>	<b>2,2</b>
<b>Bundesrepublik Deutschland</b>	<b>18 434 302</b>	<b>+2,4</b>	<b>41 141 185</b>	<b>+1,5</b>	<b>79,2</b>	<b>2,2</b>
<b>Ausland</b>	<b>5 266 355</b>	<b>-0,1</b>	<b>10 785 846</b>	<b>-1,9</b>	<b>20,8</b>	<b>2,0</b>
<b>Europa</b>	<b>3 875 831</b>	<b>-0,5</b>	<b>7 975 942</b>	<b>-2,0</b>	<b>73,9</b>	<b>2,1</b>
EU-Länder	3 370 822	-0,3	6 995 173	-1,6	64,9	2,1
Belgien	373 078	+3,6	719 155	+2,3	6,7	1,9
Bulgarien	18 743	+14,7	44 510	+10,3	0,4	2,4
Dänemark	81 342	-3,8	149 247	-4,6	1,4	1,8
Estland	7 316	+7,0	12 955	-	0,1	1,8
Finnland	30 474	-4,1	55 205	-5,5	0,5	1,8
Frankreich	233 874	-3,2	395 725	-3,8	3,7	1,7
Griechenland	24 501	-3,6	54 492	-5,3	0,5	2,2
Republik Irland	28 978	-6,5	54 304	-5,0	0,5	1,9
Italien	182 225	-3,8	362 550	-5,6	3,4	2,0
Kroatien	13 211	-7,0	38 606	-8,4	0,4	2,9
Lettland	7 860	-14,6	14 716	-21,9	0,1	1,9
Litauen	12 205	+6,0	28 463	+1,0	0,3	2,3
Luxemburg	58 800	+3,9	95 132	+4,2	0,9	1,6
Malta	2 772	-7,9	6 348	-8,9	0,1	2,3
Niederlande	1 118 653	-0,4	2 549 676	-1,9	23,6	2,3
Österreich	180 809	-1,7	339 805	-3,0	3,2	1,9
Polen	144 288	-0,5	403 346	-1,9	3,7	2,8
Portugal	32 326	+14,3	65 612	+5,4	0,6	2,0
Rumänien	47 417	-2,4	145 932	+6,2	1,4	3,1
Schweden	69 044	-8,6	114 529	-10,1	1,1	1,7
Slowakische Republik	16 587	-9,9	46 039	-20,5	0,4	2,8
Slowenien	10 975	-2,7	31 656	-1,2	0,3	2,9
Spanien	158 575	+0,2	305 998	+1,8	2,8	1,9
Tschechische Republik	50 529	-3,2	104 987	-3,2	1,0	2,1
Ungarn	32 483	-5,2	75 110	-8,5	0,7	2,3
Vereinigtes Königreich	430 509	+3,1	773 749	+1,6	7,2	1,8
Zypern	3 248	-12,5	7 326	-21,8	0,1	2,3
Island	3 645	-14,2	7 992	-4,0	0,1	2,2
Norwegen	30 139	-3,0	54 279	-2,7	0,5	1,8
Russland	104 776	+0,1	226 866	-3,8	2,1	2,2
Schweiz	210 366	-	372 673	-1,4	3,5	1,8
Türkei	67 478	-8,2	129 370	-13,1	1,2	1,9
Ukraine	27 624	+29,6	56 725	+19,7	0,5	2,1
sonstige europäische Länder	60 981	-12,9	132 864	-17,2	1,2	2,2
<b>Afrika</b>	<b>39 807</b>	<b>-15,2</b>	<b>103 353</b>	<b>-17,2</b>	<b>1,0</b>	<b>2,6</b>
Republik Südafrika	8 627	-19,1	20 396	-21,9	0,2	2,4
sonstige afrikanische Länder	31 180	-14,0	82 957	-15,9	0,8	2,7
<b>Asien</b>	<b>517 733</b>	<b>-2,8</b>	<b>1 176 880</b>	<b>-3,1</b>	<b>10,9</b>	<b>2,3</b>
Arabische Golfstaaten	91 439	-0,8	229 151	+1,0	2,1	2,5
Volksrepublik China und Hongkong	154 707	-8,9	342 679	-8,0	3,2	2,2
Indien	44 783	+6,8	111 536	+0,9	1,0	2,5
Israel	23 553	+9,2	51 851	+6,2	0,5	2,2
Japan	85 397	-1,5	171 560	-3,6	1,6	2,0
Südkorea	19 925	-12,4	43 624	-13,0	0,4	2,2
Taiwan	19 779	+2,6	41 746	+11,6	0,4	2,1
sonstige asiatische Länder	78 150	-0,4	184 733	-3,0	1,7	2,4
<b>Amerika</b>	<b>385 634</b>	<b>-5,1</b>	<b>756 019</b>	<b>-7,1</b>	<b>7,0</b>	<b>2,0</b>
Kanada	29 059	-10,3	61 208	-9,0	0,6	2,1
USA	287 619	-2,8	540 923	-3,5	5,0	1,9
sonstige nordamerikanische Länder	3 686	-30,5	7 429	-36,6	0,1	2,0
Mittelamerika und Karibik	20 665	+15,3	41 997	+8,0	0,4	2,0
Brasilien	23 626	-17,1	55 839	-19,0	0,5	2,4
sonstige südamerikanische Länder	20 979	-20,3	48 623	-26,5	0,5	2,3
<b>Australien</b>	<b>26 903</b>	<b>-6,0</b>	<b>55 767</b>	<b>-7,3</b>	<b>0,5</b>	<b>2,1</b>
<b>Neuseeland und Ozeanien</b>	<b>5 703</b>	<b>-12,6</b>	<b>12 032</b>	<b>-23,1</b>	<b>0,1</b>	<b>2,1</b>
<b>Ohne Angabe</b>	<b>414 744</b>	<b>+17,5</b>	<b>705 853</b>	<b>+13,9</b>	<b>6,5</b>	<b>1,7</b>

Anmerkungen Seite 66

## 4. Leistung der Campingplätze nach Herkunftsländern

Dezember 2018

Herkunftsland (ständiger Wohnsitz)	Ankünfte		Übernachtungen			Mittlere Aufenthaltsdauer <sup>3)</sup>
	aller Gäste	Veränderung <sup>1)</sup>	aller Gäste	Veränderung <sup>1)</sup>	Anteil <sup>2)</sup>	
<b>Nordrhein-Westfalen</b>	<b>20 051</b>	<b>+26,1</b>	<b>47 774</b>	<b>+17,6</b>	<b>100</b>	<b>2,4</b>
<b>Bundesrepublik Deutschland</b>	<b>17 245</b>	<b>+29,0</b>	<b>41 455</b>	<b>+19,4</b>	<b>86,8</b>	<b>2,4</b>
<b>Ausland</b>	<b>2 806</b>	<b>+10,9</b>	<b>6 319</b>	<b>+7,4</b>	<b>13,2</b>	<b>2,3</b>
<b>Europa</b>	<b>2 801</b>	<b>+11,1</b>	<b>6 314</b>	<b>+7,8</b>	<b>99,9</b>	<b>2,3</b>
EU-Länder	2 588	+12,1	5 821	+8,0	92,1	2,2
Belgien	984	+35,2	2 081	+36,8	32,9	2,1
Bulgarien	–	–	–	–	–	–
Dänemark	2	–33,3	2	–88,2	–	1,0
Estland	–	–	–	–	–	–
Finnland	5	+150,0	8	+100,0	0,1	1,6
Frankreich	52	–18,8	86	–31,7	1,4	1,7
Griechenland	–	–	–	–	–	–
Republik Irland	4	x	8	x	0,1	2,0
Italien	16	–20,0	16	–51,5	0,3	1,0
Kroatien	–	–	–	–	–	–
Lettland	–	–	–	–	–	–
Litauen	–	–	–	–	–	–
Luxemburg	42	x	118	x	1,9	2,8
Malta	–	–	–	–	–	–
Niederlande	1 313	–4,9	3 215	–5,1	50,9	2,4
Österreich	16	x	22	x	0,3	1,4
Polen	–	–	–	–	–	–
Portugal	–	–	–	–	–	–
Rumänien	5	+66,7	14	+180,0	0,2	2,8
Schweden	43	+43,3	51	+21,4	0,8	1,2
Slowakische Republik	–	–	–	–	–	–
Slowenien	1	x	2	x	–	2,0
Spanien	5	+400,0	7	x	0,1	1,4
Tschechische Republik	1	–80,0	2	–85,7	–	2,0
Ungarn	–	–	–	–	–	–
Vereinigtes Königreich	99	+65,0	189	–8,7	3,0	1,9
Zypern	–	–	–	–	–	–
Island	–	–	–	–	–	–
Norwegen	6	–57,1	8	–46,7	0,1	1,3
Russland	–	–	–	–	–	–
Schweiz	19	–32,1	53	–18,5	0,8	2,8
Türkei	2	x	2	x	–	1,0
Ukraine	1	–50,0	4	+100,0	0,1	4,0
sonstige europäische Länder	185	+8,8	426	+10,6	6,7	2,3
<b>Afrika</b>	–	–	–	–	–	–
Republik Südafrika	–	–	–	–	–	–
sonstige afrikanische Länder	–	–	–	–	–	–
<b>Asien</b>	–	–	–	–	–	–
Arabische Golfstaaten	–	–	–	–	–	–
Volksrepublik China und Hongkong	–	–	–	–	–	–
Indien	–	–	–	–	–	–
Israel	–	–	–	–	–	–
Japan	–	–	–	–	–	–
Südkorea	–	–	–	–	–	–
Taiwan	–	–	–	–	–	–
sonstige asiatische Länder	–	–	–	–	–	–
<b>Amerika</b>	<b>5</b>	<b>x</b>	<b>5</b>	<b>x</b>	<b>0,1</b>	<b>1,0</b>
Kanada	–	–	–	–	–	–
USA	–	–	–	–	–	–
sonstige nordamerikanische Länder	–	–	–	–	–	–
Mittelamerika und Karibik	–	–	–	–	–	–
Brasilien	–	–	–	–	–	–
sonstige südamerikanische Länder	5	x	5	x	0,1	1,0
<b>Australien</b>	–	–	–	–	–	–
<b>Neuseeland und Ozeanien</b>	–	–	–	–	–	–
<b>Ohne Angabe</b>	–	–	–	–	–	–

1) Veränderung gegenüber dem Vorjahreszeitraum in % – 2) Bei Übernachtungen von Gästen aus der Bundesrepublik Deutschland und dem Ausland: Anteil an allen Übernachtungen im Bundesgebiet; sonst: Anteil an allen Übernachtungen am Ausland zusammen. – 3) mittlere Aufenthaltsdauer in Tagen = Übernachtungen / Ankünfte



## Noch: 4. Leistung der Campingplätze nach Herkunftsländern

Januar bis Dezember 2018

Herkunftsland (ständiger Wohnsitz)	Ankünfte		Übernachtungen			Mittlere Aufenthaltsdauer <sup>3)</sup>
	aller Gäste	Veränderung <sup>1)</sup>	aller Gäste	Veränderung <sup>1)</sup>	Anteil <sup>2)</sup>	
<b>Nordrhein-Westfalen</b>	<b>773 599</b>	<b>+13,6</b>	<b>1 939 661</b>	<b>+5,8</b>	<b>100</b>	<b>2,5</b>
<b>Bundesrepublik Deutschland</b>	<b>643 169</b>	<b>+14,9</b>	<b>1 614 257</b>	<b>+6,5</b>	<b>83,2</b>	<b>2,5</b>
<b>Ausland</b>	<b>130 430</b>	<b>+8,0</b>	<b>325 404</b>	<b>+2,5</b>	<b>16,8</b>	<b>2,5</b>
<b>Europa</b>	<b>129 404</b>	<b>+9,3</b>	<b>323 257</b>	<b>+3,3</b>	<b>99,3</b>	<b>2,5</b>
EU-Länder	121 425	+10,1	307 521	+3,9	94,5	2,5
Belgien	16 354	+15,3	32 824	+13,2	10,1	2,0
Bulgarien	40	-73,7	137	-67,8	-	3,4
Dänemark	2 793	+6,6	6 172	+2,5	1,9	2,2
Estland	32	-38,5	52	-54,0	-	1,6
Finnland	423	-4,9	682	-9,7	0,2	1,6
Frankreich	3 031	+9,8	5 462	-3,4	1,7	1,8
Griechenland	13	-69,0	30	-63,4	-	2,3
Republik Irland	340	+66,7	853	+68,2	0,3	2,5
Italien	1 961	+26,5	2 990	+3,5	0,9	1,5
Kroatien	23	-52,1	61	-72,5	-	2,7
Lettland	26	-65,8	55	-84,0	-	2,1
Litauen	44	+2,3	69	+32,7	-	1,6
Luxemburg	739	+18,6	1 828	+4,4	0,6	2,5
Malta	11	+175,0	27	+35,0	-	2,5
Niederlande	82 684	+8,8	231 400	+4,4	71,1	2,8
Österreich	1 574	+24,9	3 459	+16,1	1,1	2,2
Polen	360	-21,6	1 341	-26,3	0,4	3,7
Portugal	120	+29,0	209	-8,7	0,1	1,7
Rumänien	85	+9,0	322	+26,8	0,1	3,8
Schweden	3 416	+6,9	4 242	-9,5	1,3	1,2
Slowakische Republik	31	-26,2	49	-54,6	-	1,6
Slowenien	47	-19,0	85	-23,4	-	1,8
Spanien	987	+22,6	1 763	-7,4	0,5	1,8
Tschechische Republik	235	+15,8	404	-0,5	0,1	1,7
Ungarn	83	-12,6	151	-26,3	-	1,8
Vereinigtes Königreich	5 972	+14,9	12 847	-7,5	3,9	2,2
Zypern	1	x	7	x	-	7,0
Island	25	+31,6	42	+35,5	-	1,7
Norwegen	1 509	-15,5	2 138	-25,0	0,7	1,4
Russland	118	+43,9	185	+45,7	0,1	1,6
Schweiz	3 379	+8,1	7 112	-1,2	2,2	2,1
Türkei	58	+18,4	200	+181,7	0,1	3,4
Ukraine	62	+59,0	173	+69,6	0,1	2,8
sonstige europäische Länder	2 828	-6,6	5 886	-7,9	1,8	2,1
<b>Afrika</b>	<b>33</b>	<b>+6,5</b>	<b>67</b>	<b>-29,5</b>	<b>-</b>	<b>2,0</b>
Republik Südafrika	16	-5,9	22	-50,0	-	1,4
sonstige afrikanische Länder	17	+21,4	45	-11,8	-	2,6
<b>Asien</b>	<b>296</b>	<b>+25,4</b>	<b>576</b>	<b>+18,3</b>	<b>0,2</b>	<b>1,9</b>
Arabische Golfstaaten	13	-45,8	19	-67,2	-	1,5
Volksrepublik China und Hongkong	57	+200,0	94	+168,6	-	1,6
Indien	1	-93,8	30	+76,5	-	30,0
Israel	35	-55,1	49	-73,4	-	1,4
Japan	23	+35,3	29	-3,3	-	1,3
Südkorea	20	-61,5	20	-82,0	-	1,0
Taiwan	5	-50,0	5	-66,7	-	1,0
sonstige asiatische Länder	142	x	330	x	0,1	2,3
<b>Amerika</b>	<b>397</b>	<b>-6,8</b>	<b>746</b>	<b>-0,8</b>	<b>0,2</b>	<b>1,9</b>
Kanada	92	+2,2	148	-11,9	-	1,6
USA	177	+4,1	335	-13,7	0,1	1,9
sonstige nordamerikanische Länder	7	+133,3	46	x	-	6,6
Mittelamerika und Karibik	23	+155,6	64	+178,3	-	2,8
Brasilien	44	+83,3	63	+80,0	-	1,4
sonstige südamerikanische Länder	54	-58,5	90	-33,3	-	1,7
<b>Australien</b>	<b>155</b>	<b>-31,1</b>	<b>289</b>	<b>-20,2</b>	<b>0,1</b>	<b>1,9</b>
<b>Neuseeland und Ozeanien</b>	<b>70</b>	<b>+14,8</b>	<b>102</b>	<b>+1,0</b>	<b>-</b>	<b>1,5</b>
<b>Ohne Angabe</b>	<b>75</b>	<b>-94,4</b>	<b>367</b>	<b>-87,4</b>	<b>0,1</b>	<b>4,9</b>

Anmerkungen Seite 79



## Reisegebiete in Nordrhein-Westfalen

Amtliche Schlüssel-Nummer	Verwaltungsbezirk	Amtliche Schlüssel-Nummer	Verwaltungsbezirk
<b>Eifel und Region Aachen</b>		<b>Bergisches Land</b>	
334 000	Städteregion Aachen	316 000	Leverkusen, krfr. Stadt
358 000	Kreis Düren	374 000	Oberbergischer Kreis
366 000	Kreis Euskirchen	378 000	Rhein.-Berg. Kreis
<b>Niederrhein</b>		<b>Bergisches Städtedreieck</b>	
112 000	Duisburg, krfr. Stadt	120 000	Remscheid, krfr. Stadt
114 000	Krefeld, krfr. Stadt	122 000	Solingen, krfr. Stadt
116 000	Mönchengladbach, krfr. Stadt	124 000	Wuppertal, krfr. Stadt
154 000	Kreis Kleve		
162 000	Rhein-Kreis Neuss		
166 000	Kreis Viersen		
170 000	Kreis Wesel		
370 000	Kreis Heinsberg		
<b>Münsterland</b>		<b>Bonn und Rhein-Sieg-Kreis</b>	
515 000	Münster, krfr. Stadt	314 000	Bonn, krfr. Stadt
554 000	Kreis Borken	382 000	Rhein-Sieg-Kreis
558 000	Kreis Coesfeld		
566 000	Kreis Steinfurt		
570 000	Kreis Warendorf		
<b>Teutoburger Wald</b>		<b>Köln und Rhein-Erft-Kreis</b>	
711 000	Bielefeld, krfr. Stadt	315 000	Köln, krfr. Stadt
754 000	Kreis Gütersloh	362 000	Rhein-Erft-Kreis
758 000	Kreis Herford		
762 000	Kreis Höxter		
766 000	Kreis Lippe		
770 000	Kreis Minden-Lübbecke		
774 000	Kreis Paderborn		
<b>Sauerland</b>		<b>Düsseldorf und Kreis Mettmann</b>	
958 000	Hochsauerland Kreis	111 000	Düsseldorf, krfr. Stadt
962 000	Märkischer Kreis	158 000	Kreis Mettmann
966 000	Kreis Olpe		
974 000	Kreis Soest		
<b>Siegerland-Wittgenstein</b>		<b>Ruhrgebiet</b>	
970 000	Kreis Siegen-Wittgenstein	113 000	Essen, krfr. Stadt
		117 000	Mülheim an der Ruhr, krfr. Stadt
		119 000	Oberhausen, krfr. Stadt
		512 000	Bottrop, krfr. Stadt
		513 000	Gelsenkirchen, krfr. Stadt
		562 000	Kreis Recklinghausen
		911 000	Bochum, krfr. Stadt
		913 000	Dortmund, krfr. Stadt
		914 000	Hagen, krfr. Stadt
		915 000	Hamm, krfr. Stadt
		916 000	Herne, krfr. Stadt
		954 000	Ennepe-Ruhr-Kreis
		978 000	Kreis Unna

# Nordrhein-Westfalen

## Kurorte und Erholungsorte des Landes

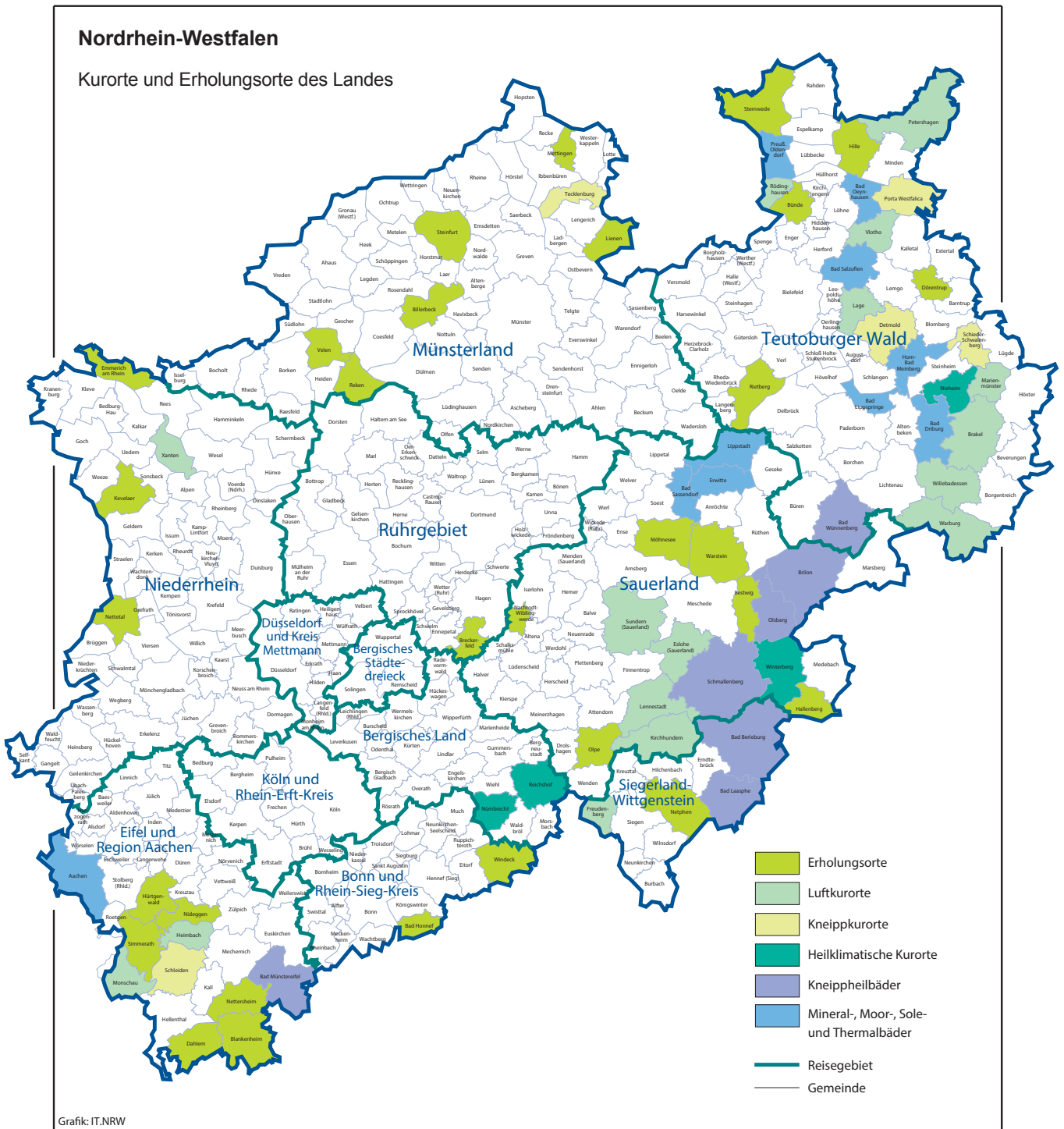

Grafik: IT.NRW



## Veröffentlichungen aus den Fachbereichen Handel und Verkehr

### Entwicklung von Umsatz und Beschäftigung in nordrhein-westfälischen Unternehmen des Einzelhandels, des Kraftfahrzeughandels, des Großhandels und des Gastgewerbes

Inhalt: Jedes der drei monatlich erscheinenden Hefte enthält die vorläufigen Ergebnisse der Umsatzentwicklung und der Entwicklung der Beschäftigtenzahlen als Messzahlen auf der Basis des Jahres 2015 und als prozentuale Abweichung zum Vormonat und zum Vorjahresmonat. Die Ergebnisse werden in einigen Eckzahlen für die wichtigsten Wirtschaftszweige dargestellt.

Einzelhandel:	Bestell-Nr. G11
Gastgewerbe:	Bestell-Nr. G43
Großhandel:	Bestell-Nr. G12
Kraftfahrzeughandel (inkl. Instandhaltung und Reparatur):	Bestell-Nr. G15

**Fachliche Auskünfte zu diesen Veröffentlichungen erteilen Ihnen gerne Matthias Baer und Numan Yazici unter Telefon-Nr. 0211 9449-3787 bzw. 0211 9449-3785.**

### Gäste und Übernachtungen im Reiseverkehr Nordrhein-Westfalens

Inhalt: Das Heft enthält vorläufige Ergebnisse von Ankünften, Übernachtungen und Aufenthaltsdauer der Gäste in nordrhein-westfälischen Beherbergungsstätten sowie die Zahl der Beherbergungsstätten, Gästebetten und die prozentuale Kapazitätsauslastung gegliedert nach Bade-, Kur-, Erholungsorten und sonstigen Gemeinden, nach Betriebsarten, Regionaleinheiten, Reisegebieten und nach Herkunftsländern. Dargestellt wird die Anzahl, die prozentuale Veränderung gegenüber dem Vorjahresmonat sowie die durchschnittliche Aufenthaltsdauer in Tagen.

Bestell-Nr. G41

**Fachliche Auskünfte zu diesen Veröffentlichungen erteilen Ihnen gerne Markus Sesterhenn und Ursula Kuroczik unter Telefon-Nr. 0211 9449-3816 bzw. 0211 9449-3817.**

### Straßenverkehrsunfälle in Nordrhein-Westfalen

Inhalt: Der Monatsbericht enthält Ergebnisse von Straßenverkehrsunfällen und dabei Verunglückten in Nordrhein-Westfalen nach Unfallkategorien, nach Straßen-, Unfallarten, Unfalltypen, nach Tagesdatum, Ortslage, Art der Verkehrsbeteiligung, Unfallursachen und nach Fehlverhalten der Fahrzeugführer sowie die Anzahl der Verunglückten nach der Schwere der Verletzung, Altersgruppen und Geschlecht. Dargestellt werden die monatlichen und die kumulierten Zahlen, die Vorjahresergebnisse und die prozentuale Veränderung gegenüber den Vorjahreszeiträumen. Auf Gemeindeebene sind Ergebnisse nach Ortslage und Unfallkategorien enthalten.

Bestell-Nr. H12

### Straßenverkehrsunfälle in Nordrhein-Westfalen

Inhalt: Der Bericht enthält Ergebnisse von Straßenverkehrsunfällen und dabei Verunglückten in Nordrhein-Westfalen nach Unfallkategorien, nach Straßen-, Unfallarten, Unfalltypen, nach Tagesdatum, Ortslage, Art der Verkehrsbeteiligung, Unfallursachen und nach Fehlverhalten der Fahrzeugführer sowie die Anzahl der Verunglückten nach der Schwere der Verletzung, Altersgruppen und Geschlecht. Dargestellt werden die Jahreswerte, die Vorjahresergebnisse und die prozentuale Veränderung gegenüber den Vorjahreszeiträumen. Auf Gemeindeebene sind Ergebnisse nach Ortslage und Unfallkategorien enthalten. Zahlreiche Grafiken und eine Farbkarte runden den Bericht ab.

Bestell-Nr. H13

**Fachliche Auskünfte zu diesen Veröffentlichungen erteilen Ihnen gerne Petra Focks und Jörg Möller unter Telefon-Nr. 0211 9449-3820 bzw. 0211 9449-3821.**

### Binnenschifffahrt in Nordrhein-Westfalen

Inhalt: Der Monatsbericht enthält die Entwicklung des Güterverkehrs auf den nordrhein-westfälischen Binnenwasserstraßen nach Verkehrsbeziehungen und Güterabteilungen. Dargestellt werden die monatlichen Gütermengen in Tonnen bzw. der Containerumschlag für Nordrhein-Westfalen, die Mengen des Vormonats und des Vorjahresmonats sowie die kumulierten Jahreshütermengen im Vergleich zum Vorjahreszeitraum mit der prozentualen Veränderung.

Bestell-Nr. H21

**Fachliche Auskünfte zu dieser Veröffentlichungen erteilen Ihnen gerne Dirk Kamps und Sabine Schmidt unter Telefon-Nr. 0211 9449-3827 bzw. 0211 9449-3826.**