



und Erden. . .	2	x	.	.	1200	Tabakerzeugnisse (ohne Abfälle)	5	x
rdgas-	-	-	-	-	1299	Veredlung von Erzeugnissen dieser Güter- abteilung	-	-
ergbau	2	x	.	.	13	Textilien	237	x
und Erden. . .	92	x	4 232 700	32	1310	Textile Spinnstoffe und Garne.	10	17 099 206
.	22	x	196 962	7	1320	Gewebe.	43	69 407 753
.	157	x	4 410 627	31	1330	Textilveredlung.	48	x
.	10	x	9 609 047	5	1391	Gewirke und Gestricke.	12	x
erzeugnisse .	6	x	148 319	14	1392	Konfektionierte Textilwaren (ohne Bekleidung)	70	x
oren,	12	x	495 480	26	1393	Teppiche und textile Fußbodenbeläge, auch konfektioniert	kg	14 36 845 082
. g.	42	x	1 211 722	35	1394	Seilerwaren	kg	4 3 029 310
.	11	.	2 885 581	30	1395	Vliesstoffe (auch getränkt, bestrichen, überzogen oder mit Lagen versehen) und Erzeugnisse daraus (ohne Bekleidung).	kg	12 49 308 780
.	4	.	97 467	16	1396	Technische Textilien	65	x
peiseeis)	27	x	1 342 737	8	1399	Sonstige Textilwaren, a. n. g.	5	x
.	4	x	85 542 600	10	14	Bekleidung	49	x
.	26	x	577 201	19	1411	Bekleidung aus Leder oder rekonstituiertem Leder (einschl. Mänteln) (ohne Bekleidungs- zubehör, Schuhe und Kopfbedeckungen)	-	-
.	13	x	460 971	42	1412	Arbeits- und Berufsbekleidung	St	11 1 075 085
.	508	x	3 186 592	26	1413	Sonstige Oberbekleidung (ohne Arbeits- und Berufsbekleidung).	St	19 5 795 500
.	55	.	.	.	1414	Wäsche.	11	x
.	2	.	.	.	1419	Bekleidung und Bekleidungszubehör, a. n. g.	12	x
.	7	.	.	30	1420	Pelzwaren	-	-
.	41	.	605 557 331	26	1431	Strumpfwaren.	4	x
.	11	.	124 048 886	17	1439	Bekleidung a. n. g., aus Gewirken oder Gestricken Veredlung von Erzeugnissen dieser Güterab- teilung (ohne Bekleidung aus textilen Stoffen)	St	4 .
.	24	x	474 688	18	1499	Leder und Lederwaren	33	x
.	24	x	465 843	.	1511	Leder und Lederfaserstoff; zugerichtete und gefärbte Felle	4	x
ereitungen, n oder zum einem Inhalt	2	.	.	17	1512	Lederwaren (ohne Lederbekleidung und Schuhe)	16	x
.	61	x	786 590	12	1520	Schuhe	13	x
.	29	x	453 031	.	1599	Veredlung von Erzeugnissen dieser Güter- abteilung	-	-
ereitet	26	.	.	.				
Güter-								

Statistische Berichte Gäste und Übernachtungen im Reiseverkehr Nordrhein-Westfalens

Juli 2018



Gäste und Übernachtungen im Reiseverkehr Nordrhein-Westfalens

Juli 2018

**Bestell-Nr. G413 2018 07
(Kennziffer G IV – m 7/18)**

Herausgegeben von
Information und Technik Nordrhein-Westfalen, Statistisches Landesamt
Mauerstraße 51, 40476 Düsseldorf • Postfach 10 11 05, 40002 Düsseldorf
Telefon 0211 9449-01 • Telefax 0211 9449-8000
Internet: <http://www.it.nrw.de>
E-Mail: poststelle@it.nrw.de

Erschienen im Oktober 2018

Alle Statistischen Berichte finden Sie als PDF-Datei zum kostenlosen
Download in unserer Internet-Rubrik „Publikationen“.
© Information und Technik NRW, Düsseldorf, 2018
Auszugsweise Vervielfältigung und Verbreitung mit Quellenangabe gestattet.

Inhalt

	Seite
Hinweise	4
Vorbemerkungen	5
Grafiken	6
 Tabellenteil	
1. Entwicklung der Ankünfte und Übernachtungen	8
2. Kapazität und Leistung der Beherbergungsstätten im Juli 2018 nach	
2.1 Verwaltungsbezirken	9
2.2 Gemeindegruppen und Betriebsarten	23
2.3 Reisegebieten und Betriebsarten	27
2.4 Reisegebieten und Herkunftsländern	31
3. Leistung der Beherbergungsstätten von Januar bis Juli 2018 nach	
3.1 Verwaltungsbezirken	44
3.2 Gemeindegruppen und Betriebsarten	58
3.3 Reisegebieten und Betriebsarten	62
3.4 Reisegebieten und Herkunftsländern	66
4. Leistung der Campingplätze nach Herkunftsländern	79
5. Gästezimmer in der Hotellerie und Stellplätze auf Campingplätzen im	
5.1 Verwaltungsbezirken	81
5.2 Gemeindegruppen und Betriebsarten	95
 Karte	
Reisegebiete in Nordrhein-Westfalen	81
Übersicht der Reisegebiete / Regionen in Nordrhein-Westfalen	82
 Karte	
Kur- und Erholungsorte in Nordrhein-Westfalen	83
Verzeichnis der Kurorte und Erholungsorte in Nordrhein-Westfalen	84
 Veröffentlichungen	 86

Hinweise

Städteregion Aachen – Änderung des Gebietsstandes

Seit dem 21. Oktober 2009 bilden die Stadt Aachen und die Gemeinden des aufgelösten Kreises Aachen nach dem Aachen-Gesetz die Städteregion Aachen. Die Städteregion Aachen ist Rechtsnachfolgerin des Kreises Aachen und besteht als Gemeindeverband aus Aachen, Alsdorf, Baesweiler, Eschweiler, Herzogenrath, Monschau, Roetgen, Simmerath, Stolberg (Rhd.) und Würselen. Die Stadt Aachen ist regionsangehörig und hat zugleich die Rechtsstellung einer kreisfreien Stadt nach Maßgabe des Aachen-Gesetzes.

Aufgrund der hierarchisch aufgebauten Systematik der „Amtlichen Gemeindeschlüssel“ kann diese Doppelrolle in der regionalen Struktur einer statistischen Kreistabelle nicht dargestellt werden. Bei den Gruppierungen „Kreisfreie Städte“ wird somit die Stadt Aachen nicht mehr aufgeführt, sondern – falls für die jeweilige Statistik Gemeindeergebnisse vorliegen – als kreisfreie Stadt Aachen in einer „darunter-Position“ zur Städteregion Aachen ausgewiesen. In diesem Fall gehen die Werte der Stadt Aachen nicht mehr in die Summe der kreisfreien Städte ein, sondern in die Summe der Kreise. Eine Vergleichbarkeit dieser Summen mit den Ergebnissen nach dem früheren Gebietsstand ist somit nicht mehr gegeben.

Abweichungen in den Summen ergeben sich aus dem Runden der Einzelwerte

Eventuelle Abweichungen der Monatswerte in Tabelle 1 gegenüber den Monatswerten vorangeangener Statistischer Berichte ergeben sich durch Nachmeldungen.

Zeichenerklärung

(nach DIN 55 301)

0	weniger als die Hälfte von 1 in der letzten besetzten Stelle, jedoch mehr als nichts
–	nichts vorhanden (genau null)
...	Angabe fällt später an
x	Tabellenfach gesperrt, weil Aussage nicht sinnvoll
.	Zahlenwert unbekannt oder geheim zu halten

Vorbemerkungen

In der Beherbergungsstatistik des Reiseverkehrs werden monatlich die angekommenen Gäste und Gästeübernachtungen in Beherbergungsbetrieben und auf Campingplätzen erfasst, wobei die Gäste aus dem Ausland nach dem Herkunftsland (ständiger Wohnsitz) untergliedert werden. Bei Beherbergungsbetrieben wird die Zahl der angebotenen Betten und bei Campingplätzen die Zahl der angebotenen Stellplätze erhoben. Einmal jährlich wird bei Betrieben der klassischen Hotellerie zum Stichtag 31. Juli die Zahl der angebotenen Gästezimmer erfasst und in der Juli-Ausgabe dieses Berichts veröffentlicht.

Die Rechtsgrundlage dieser Erhebung ist das „Gesetz zur Neuordnung der Statistik über die Beherbergung im Reiseverkehr (Beherbergungsstatistikgesetz – BeherbStatG) vom 22. Mai 2002“ (BGBl. I S. 1642), zuletzt geändert durch Artikel 1 des Gesetzes vom 23. November 2011 (BGBl. I S. 2298). Nach § 3 (I) dieses Gesetzes werden nur Beherbergungsbetriebe in die Erhebung einbezogen, die zehn und mehr Schlafgelegenheiten bzw. bei Campingplätzen zehn und mehr Stellplätze aufweisen.

Darstellung der Ergebnisse

Die vorliegenden Monatsergebnisse enthalten vorläufige Zahlen. In der Regel weichen aber die endgültigen Ergebnisse nur geringfügig davon ab. In den aufsummierten Teiljahresergebnissen im zweiten Teil des Berichtes fließen jeweils nachträgliche Meldungen von Beherbergungsbetrieben ein, so dass diese Ergebnisse im Laufes des Jahres beständiger werden.

Zurzeit gibt es in Nordrhein-Westfalen zwei Gemeinden (von 396), die keine Beherbergungsstätte mit zehn und mehr Betten haben. Sie werden in der Erhebung nicht berücksichtigt.

Die Zahl der prädikatisierten Orte in Nordrhein-Westfalen beträgt zurzeit 72. Darunter befinden sich 10 Mineral-, Moor-, Sole- und Thermalbäder, 4 Heilklimatische Kurorte, 5 Kneippkurorte, 7 Kneippheilbäder, 16 Luftkurorte und 30 Erholungsorte. Eine Übersicht der Lage dieser Orte finden Sie am Ende des Berichtes.

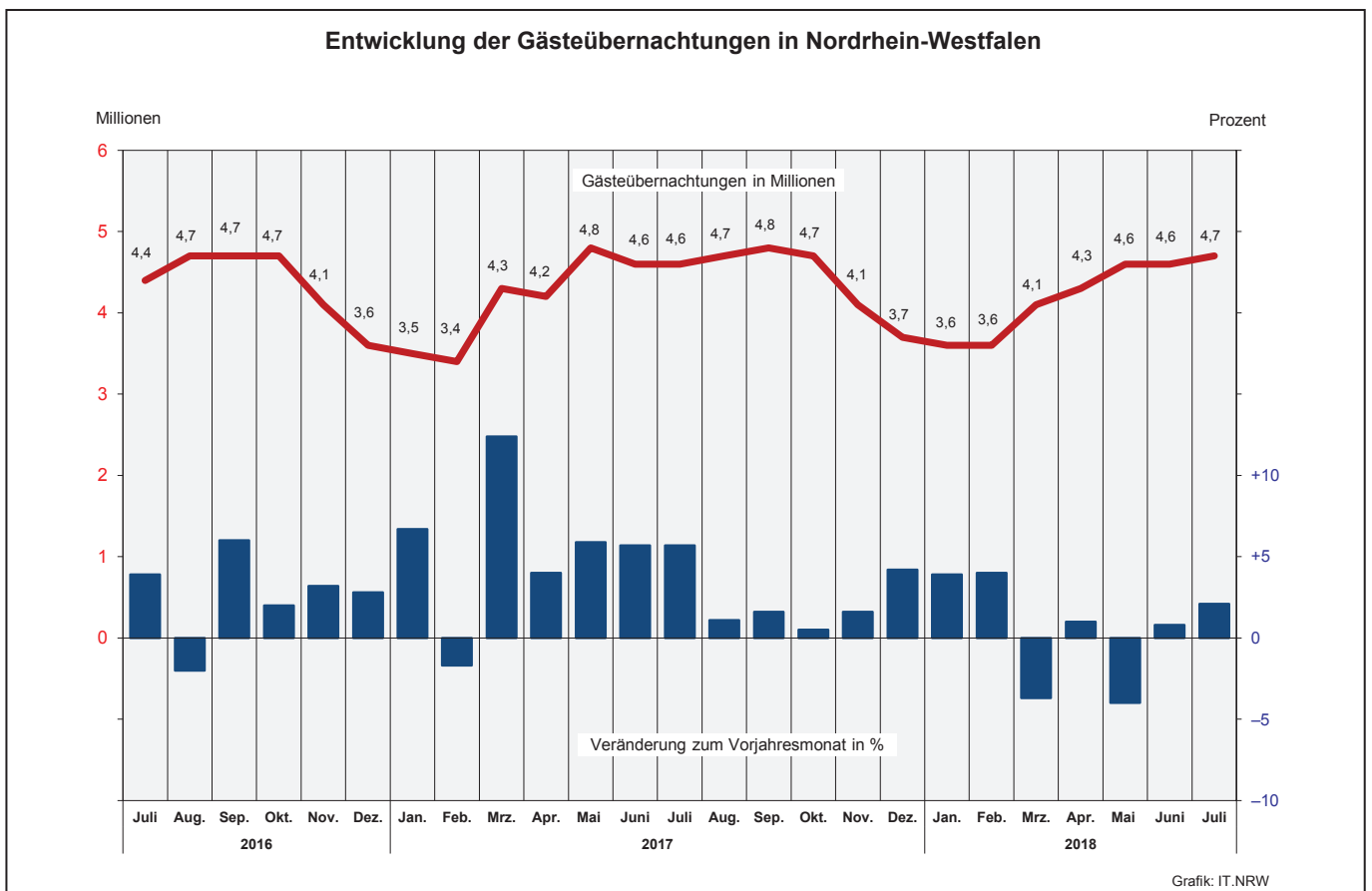
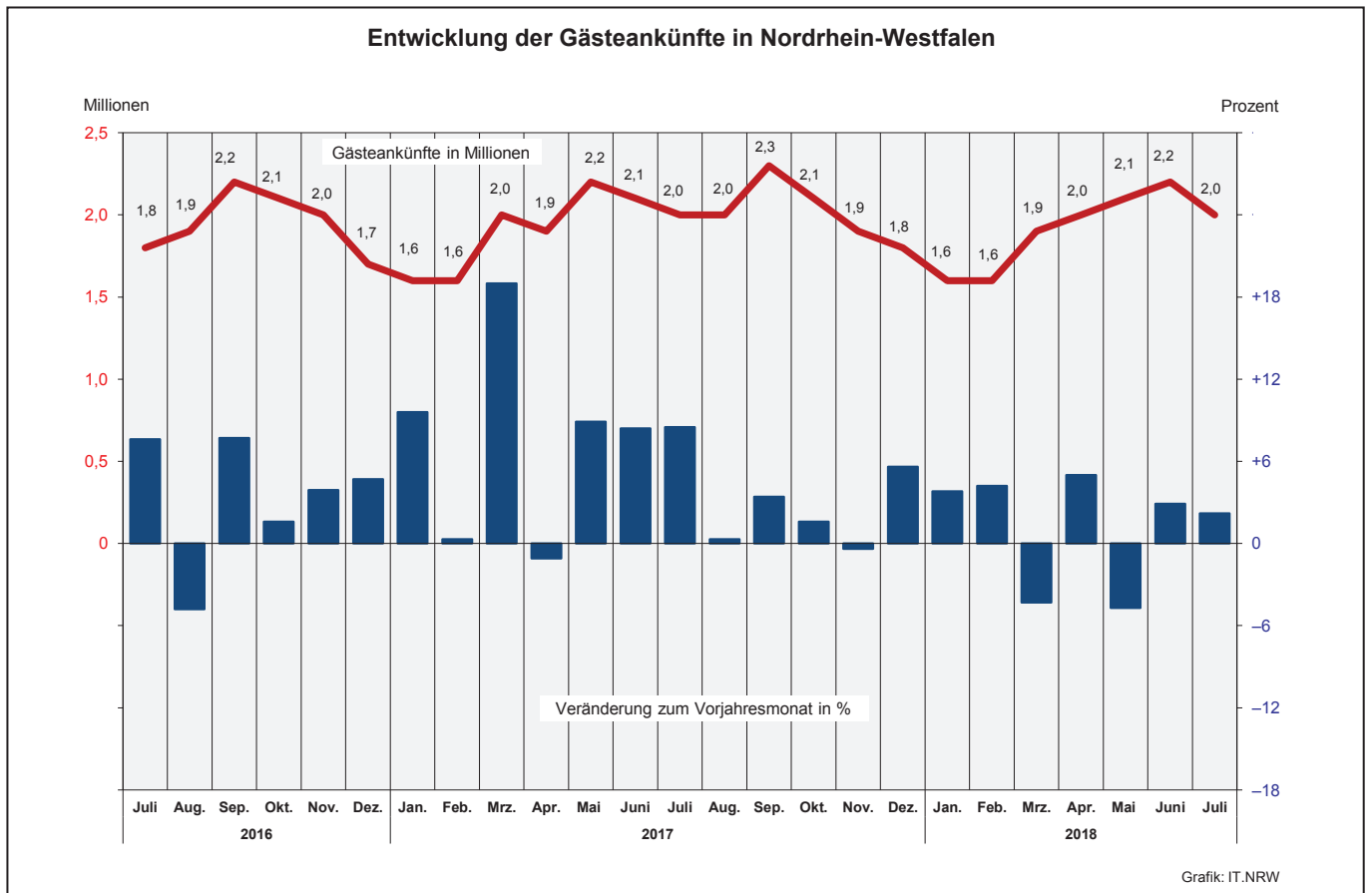

Übernachtungen in NRW je 1 000 Einwohner nach Reisegebieten
sowie Anteil der deutschen und ausländischen Gäste im Juli 2018

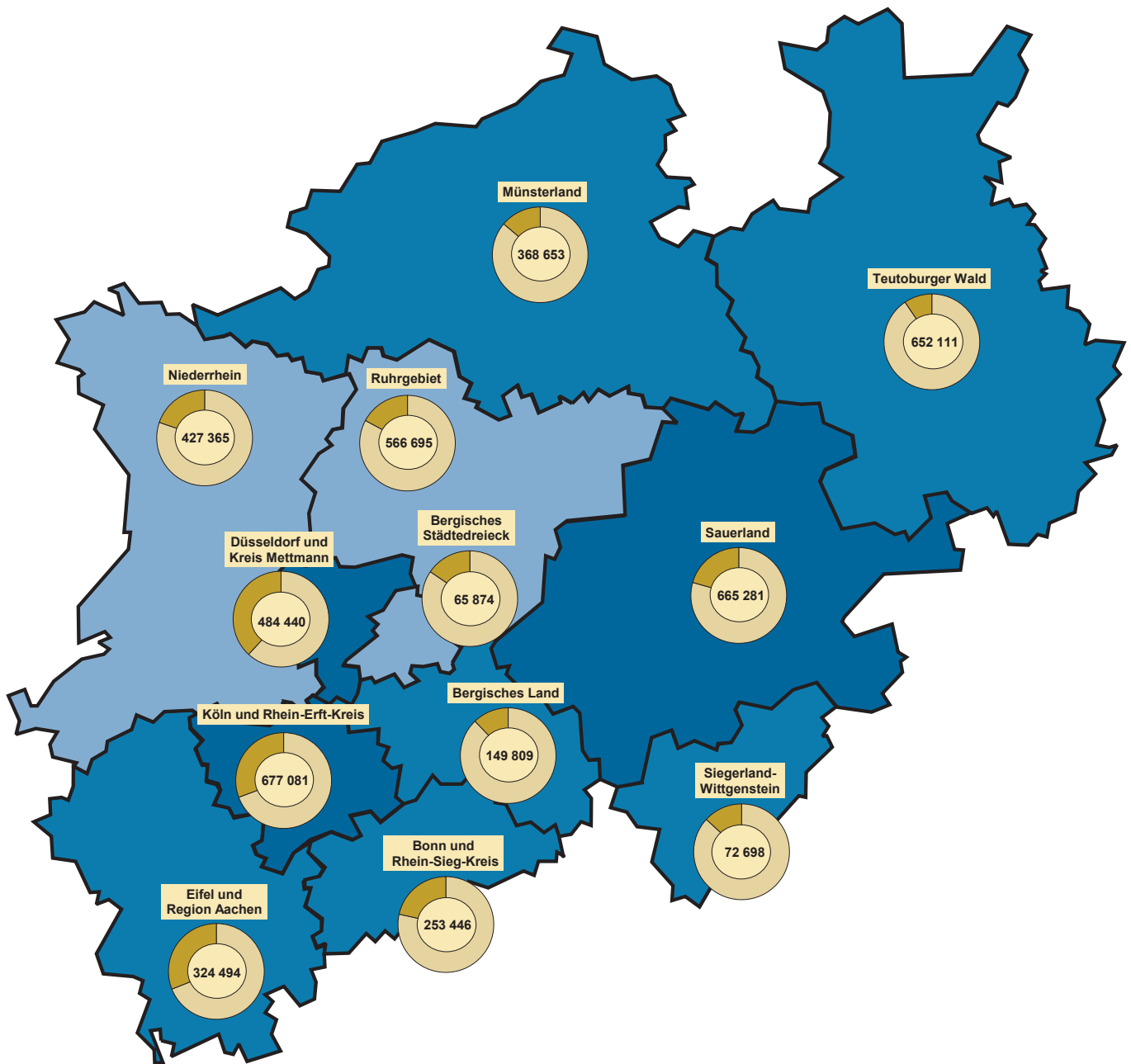

Beherbergungsintensität der
Übernachtungen je 1 000 Einwohner

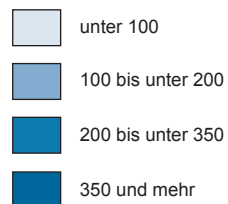

Kreisdiagramme

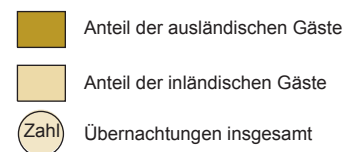

Grafik: IT.NRW

1. Entwicklung der Ankünfte und Übernachtungen

Zeitraum		Ankünfte		Übernachtungen		Ankünfte		Übernachtungen	
		aller Gäste	ausländischer Gäste	aller Gäste	ausländischer Gäste	aller Gäste	ausländischer Gäste	aller Gäste	ausländischer Gäste
		Anzahl				Veränderungen zum Vorjahresmonat in %			
2016	Januar	1 432 163	320 256	3 277 124	672 027	+1,2	+1,9	+2,4	+1,8
	Februar	1 563 451	343 749	3 504 682	751 744	+4,2	+2,3	+3,2	-0,1
	März	1 651 998	366 223	3 833 474	765 466	-6,5	-3,1	-2,2	-2,9
	April	1 888 144	406 200	4 071 283	823 298	+11,2	+14,3	+5,9	+12,8
	Mai	2 006 489	421 733	4 502 835	870 767	-1,8	-1,8	-1,1	-3,2
	Juni	1 941 215	417 492	4 306 503	890 310	-2,6	+3,0	-0,3	+7,4
	Juli	1 845 853	432 398	4 363 338	967 576	+7,6	+2,6	+3,9	+0,2
	August	1 943 635	453 131	4 656 384	1 053 057	-4,8	-2,5	-2,0	-2,1
	September	2 193 417	472 865	4 731 382	960 786	+7,7	+15,3	+6,0	+14,8
	Oktober	2 057 737	461 426	4 699 659	984 539	+1,6	+1,4	+2,0	+1,5
	November	1 953 050	426 149	4 086 200	845 743	+3,9	+6,4	+3,2	+5,5
	Dezember	1 670 910	427 992	3 564 026	831 830	+4,7	+2,3	+2,8	+0,1
2017	Januar	1 569 291	377 535	3 495 705	782 704	+9,6	+17,9	+6,7	+16,5
	Februar	1 568 882	346 055	3 443 882	739 757	+0,3	+0,7	-1,7	-1,6
	März	1 965 755	454 070	4 307 943	939 532	+19,0	+24,0	+12,4	+22,7
	April	1 867 867	411 341	4 233 414	834 527	-1,1	+1,3	+4,0	+1,4
	Mai	2 185 681	504 717	4 768 512	1 038 982	+8,9	+19,7	+5,9	+19,3
	Juni	2 103 494	423 963	4 550 572	853 302	+8,4	+1,5	+5,7	-4,2
	Juli	2 002 129	464 190	4 611 097	1 018 926	+8,5	+7,4	+5,7	+5,3
	August	1 950 378	480 742	4 705 859	1 107 181	+0,3	+6,1	+1,1	+5,1
	September	2 266 913	470 922	4 808 111	953 930	+3,4	-0,4	+1,6	-0,7
	Oktober	2 090 109	453 989	4 722 086	961 527	+1,6	-1,6	+0,5	-2,3
	November	1 944 900	429 149	4 149 757	877 260	-0,4	+0,7	+1,6	+3,7
	Dezember	1 763 663	454 757	3 712 520	884 185	+5,6	+6,3	+4,2	+6,3
2018	Januar	1 628 880	385 771	3 633 268	814 602	+3,8	+2,2	+3,9	+4,1
	Februar	1 633 995	355 431	3 581 843	753 874	+4,2	+2,7	+4,0	+1,9
	März	1 881 579	426 026	4 149 018	854 579	-4,3	-6,2	-3,7	-9,0
	April	1 960 742	438 863	4 275 128	877 918	+5,0	+6,7	+1,0	+5,2
	Mai	2 083 583	433 740	4 578 751	872 253	-4,7	-14,1	-4,0	-16,0
	Juni	2 163 578	427 523	4 586 553	836 234	+2,9	+0,8	+0,8	-2,0
	Juli	2 045 828	474 000	4 707 947	1 017 251	+2,2	+2,1	+2,1	-0,2
	August
	September
	Oktober
	November
	Dezember

2.1 Kapazität und Leistung der Beherbergungsstätten nach Verwaltungsbezirken

Juli 2018

Amtliche Schlüsselnummer	Verwaltungsbezirk	Betriebe		Betten			Mittlere Aufenthaltsdauer ³⁾	
		geöffnete	Veränderung ¹⁾	angebotene	Veränderung ¹⁾	mittlere Auslastung ²⁾	aller Gäste	ausländischer Gäste
	Kreisfreie Städte							
111 000	Düsseldorf	226	+0,4	27 832	+1,5	47,9	1,7	1,8
112 000	Duisburg	49	-3,9	3 704	-0,3	40,8	2,1	1,7
113 000	Essen	97	+2,1	9 937	+6,2	39,9	2,0	1,8
114 000	Krefeld	22	-	1 754	+4,8	34,7	1,6	1,7
116 000	Mönchengladbach	31	-	2 195	-1,1	42,2	1,8	2,0
117 000	Mülheim an der Ruhr	30	+3,4	1 680	+4,2	26,7	1,9	2,2
119 000	Oberhausen	25	+8,7	2 547	+2,3	48,6	2,2	1,9
120 000	Remscheid	17	-5,6	885	-2,3	34,7	1,8	1,8
122 000	Solingen	20	+5,3	994	+0,3	25,1	2,0	2,6
124 000	Wuppertal	42	-	3 843	+5,7	42,0	2,5	2,0
154 000	Kreis Kleve	135	-	5 814	+1,0	45,2	2,3	2,0
154 004	Bedburg-Hau	3	-	85	-	43,1	2,1	2,9
154 008	Emmerich am Rhein, Stadt	13	-13,3	290	-2,0	36,0	2,2	2,4
154 012	Geldern, Stadt	11	+10,0	582	+14,6	48,3	2,9	1,8
154 016	Goch, Stadt	10	-	460	-1,5	48,7	2,8	2,2
154 020	Issum	3	-	32	-	.	.	.
154 024	Kalkar, Stadt	8	-11,1	1 161	-4,4	44,5	2,4	1,8
154 028	Kerken	5	+25,0	87	+16,0	24,9	2,5	1,6
154 032	Kevelaer, Stadt	21	-	747	+1,9	43,2	2,3	2,8
154 036	Kleve, Stadt	14	+16,7	717	+3,3	45,0	1,9	2,0
154 040	Kranenburg	6	-14,3	295	-3,9	41,9	3,5	2,4
154 044	Rees, Stadt	10	-	273	-	56,0	1,9	1,7
154 048	Rheurdt	4	-33,3	129	-10,4	.	.	.
154 052	Straelen, Stadt	8	+33,3	212	+19,1	35,6	1,8	1,6
154 056	Uedem	4	-	175	-	74,4	3,0	1,0
154 060	Wachtendonk	8	-	176	-4,3	27,5	2,3	1,9
154 064	Weeze	7	-	393	-	54,9	2,0	1,4
158 000	Kreis Mettmann	94	-4,1	7 185	+4,1	30,9	1,7	1,7
158 004	Erkrath, Stadt	4	-	244	-	32,5	2,0	2,4
158 008	Haan, Stadt	5	-	448	+1,4	31,7	1,9	2,1
158 012	Heiligenhaus, Stadt	4	-	207	-2,4	.	.	.
158 016	Hilden, Stadt	12	-7,7	1 008	+4,1	30,3	2,2	2,6
158 020	Langenfeld (Rhld.), Stadt	10	-9,1	409	-6,2	32,7	1,7	1,7
158 024	Mettmann, Stadt	7	-	971	-	36,5	1,8	2,0
158 026	Monheim am Rhein, Stadt	8	+14,3	749	+84,5	28,8	1,5	1,4
158 028	Ratingen, Stadt	29	-6,5	2 530	-2,3	31,8	1,6	1,4
158 032	Velbert, Stadt	13	-	566	-	25,8	1,6	2,1
158 036	Wülfrath, Stadt	2	-33,3	53	-20,9	.	.	.
162 000	Rhein-Kreis Neuss	84	-5,6	5 932	-6,1	39,6	2,3	1,8
162 004	Dormagen, Stadt	17	-	746	+0,3	42,2	3,3	2,2
162 008	Grevenbroich, Stadt	9	-	546	-0,2	28,6	2,4	2,9
162 012	Jüchen	3	-	91	+2,2	23,6	1,7	1,5
162 016	Kaarst, Stadt	8	-	559	-0,7	28,6	1,4	1,7
162 020	Korschenbroich, Stadt	7	+16,7	329	+3,1	.	.	.
162 022	Meerbusch, Stadt	18	-5,3	910	-3,1	56,3	5,4	5,1
162 024	Neuss, Stadt	17	-22,7	2 654	-12,1	34,5	1,5	1,5
162 028	Rommerskirchen	5	-	97	-	.	.	.
166 000	Kreis Viersen	65	-7,1	2 632	-2,6	33,0	2,1	2,2
166 004	Brüggen	8	-11,1	306	-4,1	21,1	2,2	2,6
166 008	Grefrath	4	-	191	-0,5	37,6	2,8	1,9
166 012	Kempfen, Stadt	6	-14,3	242	-15,4	26,0	2,8	3,5
166 016	Nettetal, Stadt	14	-6,7	921	-0,5	36,5	2,3	2,4
166 020	Niederkrüchten	10	-	81	+26,6	48,1	2,1	2,2
166 024	Schwalmtal	2	-	40	-	.	.	.
166 028	Tönisvorst, Stadt	4	-	65	+1,6	.	.	.
166 032	Viersen, Stadt	8	-11,1	200	-16,0	35,8	1,7	1,3
166 036	Willich, Stadt	9	-10,0	586	+2,1	33,2	1,8	2,0
170 000	Kreis Wesel	106	-1,9	4 487	-3,5	46,4	1,9	2,2
170 004	Alpen	3	-	43	-	61,6	1,8	1,5
170 008	Dinslaken, Stadt	11	-	379	+1,3	50,8	2,4	2,9
170 012	Hamminkeln, Stadt	8	-	322	-7,7	30,4	2,6	4,6
170 016	Hünxe	5	-	116	-	25,3	1,9	1,3
170 020	Kamp-Lintfort, Stadt	5	-16,7	230	-8,4	57,1	1,7	1,8

1) Veränderung gegenüber dem Vorjahresmonat in % – 2) mittlere Auslastung = (Übernachtungen / angebotene Bettentage) * 100 – 3) mittlere Aufenthaltsdauer (in Tagen) = Übernachtungen / Ankünfte

Noch: 2.1 Kapazität und Leistung der Beherbergungsstätten nach Verwaltungsbezirken

Juli 2018

Amtliche Schlüsselnummer	Verwaltungsbezirk	Ankünfte				Übernachtungen			
		aller Gäste	Veränderung ¹⁾	ausländischer Gäste	Veränderung ¹⁾	aller Gäste	Veränderung ¹⁾	ausländischer Gäste	Veränderung ¹⁾
	Kreisfreie Städte								
111 000	Düsseldorf	251 557	+6,9	93 331	+5,8	416 886	+8,0	169 515	+6,6
112 000	Duisburg	22 222	-4,5	4 841	-0,4	46 410	-3,4	8 442	-11,6
113 000	Essen	62 879	+10,8	12 948	+12,0	126 436	+9,7	23 647	+6,8
114 000	Krefeld	11 520	+6,8	2 663	+7,8	18 785	+4,9	4 487	+6,9
116 000	Mönchengladbach	15 982	-1,3	3 657	+4,8	28 689	+2,8	7 480	-2,8
117 000	Mülheim an der Ruhr	7 958	-2,3	1 271	+6,6	14 851	-2,3	2 766	-11,6
119 000	Oberhausen	18 121	-1,0	3 778	+8,9	39 130	+0,7	7 035	+9,4
120 000	Remscheid	5 371	-5,9	1 463	-8,3	9 525	+2,1	2 619	+1,9
122 000	Solingen	3 888	-17,9	535	-20,6	7 810	-20,5	1 395	-22,5
124 000	Wuppertal	19 790	+4,5	3 136	-3,9	48 539	+7,1	6 176	-1,3
154 000	Kreis Kleve	48 246	-0,1	11 170	+3,9	112 916	-	22 239	+7,1
154 004	Bedburg-Hau	681	-5,2	155	+55,0	1 457	-13,1	448	-4,1
154 008	Emmerich am Rhein, Stadt	2 264	-30,9	551	-23,4	5 007	-29,4	1 317	-15,1
154 012	Geldern, Stadt	3 507	+37,3	296	+1,7	10 058	+4,5	538	-32,7
154 016	Goch, Stadt	4 535	+1,2	999	+16,2	12 617	+24,5	2 169	+14,0
154 020	Issum
154 024	Kalkar, Stadt	11 691	+17,4	3 412	+16,9	27 482	+1,4	6 172	+7,2
154 028	Kerken	1 413	-20,2	120	+48,1	3 514	+10,5	196	+88,5
154 032	Kevelaer, Stadt	5 497	-5,4	1 401	+8,9	12 377	-1,5	3 947	+47,2
154 036	Kleve, Stadt	5 735	+5,7	1 124	+13,3	11 068	+8,9	2 275	+24,5
154 040	Kranenburg	1 232	-14,1	223	-37,2	4 269	+5,7	534	-22,2
154 044	Rees, Stadt	3 039	+1,6	464	-20,8	5 722	-6,5	800	-47,4
154 048	Rheurdt
154 052	Straelen, Stadt	1 557	+8,3	234	+25,1	2 786	+4,8	376	+18,2
154 056	Uedem	1 367	-39,7	7	+16,7	4 087	-8,6	7	-
154 060	Wachtendonk	1 538	-3,8	169	+3,7	3 573	-31,0	326	+21,6
154 064	Weeze	3 461	-11,3	1 837	-8,4	6 900	+3,4	2 485	+19,5
158 000	Kreis Mettmann	39 731	-3,1	8 934	+2,8	67 554	-5,4	15 407	-4,2
158 004	Erkrath, Stadt	1 213	-13,5	147	-49,8	2 458	+3,5	349	-40,2
158 008	Haan, Stadt	1 994	+1,4	346	+8,1	3 774	-4,8	741	+3,6
158 012	Heiligenhaus, Stadt
158 016	Hilden, Stadt	4 217	-10,8	778	+5,6	9 463	-2,7	2 002	+29,8
158 020	Langenfeld (Rhld.), Stadt	1 803	-4,6	215	+19,4	3 125	-6,9	362	+8,1
158 024	Mettmann, Stadt	6 254	+4,2	1 584	+8,8	10 977	-4,1	3 170	+2,4
158 026	Monheim am Rhein, Stadt	4 716	+41,7	1 479	+52,3	6 929	+27,4	2 085	+42,0
158 028	Ratingen, Stadt	15 892	-10,5	3 779	-6,9	24 926	-8,6	5 391	-13,3
158 032	Velbert, Stadt	2 833	-7,3	473	+17,4	4 525	-12,2	1 002	+27,5
158 036	Wülfrath, Stadt
162 000	Rhein-Kreis Neuss	31 649	-11,1	9 053	-13,4	73 398	-7,1	16 195	-6,9
162 004	Dormagen, Stadt	2 922	-5,7	664	+8,9	9 753	-4,5	1 434	+18,0
162 008	Grevenbroich, Stadt	2 002	-3,1	237	-55,5	4 834	+12,8	696	-25,5
162 012	Jüchen	391	-2,0	179	-13,1	667	+16,0	265	-6,4
162 016	Kaarst, Stadt	3 400	-0,6	855	+16,0	4 744	-21,6	1 450	+27,5
162 020	Korschenbroich, Stadt
162 022	Meerbusch, Stadt	3 067	-5,9	485	+0,6	16 652	+2,7	2 497	+15,2
162 024	Neuss, Stadt	19 067	-15,5	6 520	-15,7	28 378	-14,6	9 556	-15,1
162 028	Rommerskirchen
166 000	Kreis Viersen	14 983	-0,3	1 727	+5,6	31 484	-2,0	3 795	+4,5
166 004	Brüggen	1 611	+3,7	289	+3,6	3 491	-9,0	740	+34,5
166 008	Grefrath	820	-4,9	101	+53,0	2 332	-11,1	193	+138,3
166 012	Kempfen, Stadt	982	-12,9	135	-6,3	2 781	-5,5	469	+10,4
166 016	Nettetal, Stadt	4 605	-10,5	216	-13,3	10 413	-6,7	516	+19,7
166 020	Niederkrüchten	1 590	+51,4	232	+47,8	3 373	+36,1	502	+30,4
166 024	Schwalmtal
166 028	Tönisvorst, Stadt
166 032	Viersen, Stadt	1 310	+1,2	108	+10,2	2 221	-2,5	144	-13,8
166 036	Willich, Stadt	3 431	+0,6	582	+0,5	6 024	-0,7	1 136	-24,8
170 000	Kreis Wesel	46 557	+2,8	7 189	+7,7	88 694	+5,0	16 151	+15,3
170 004	Alpen	509	+224,2	50	x	915	+240,1	74	x
170 008	Dinslaken, Stadt	2 625	+8,5	614	+20,6	6 392	+32,7	1 808	+85,6
170 012	Hamminkeln, Stadt	2 350	+7,0	177	-9,7	6 018	+9,9	820	-14,9
170 016	Hünxe	733	-1,6	228	+42,5	1 402	+30,3	300	+47,1
170 020	Kamp-Lintfort, Stadt	2 408	+17,4	188	+72,5	4 070	+28,3	337	+99,4

Anmerkungen Seite 9

Noch: 2.1 Kapazität und Leistung der Beherbergungsstätten nach Verwaltungsbezirken

Juli 2018

Amtliche Schlüsselnummer	Verwaltungsbezirk	Betriebe		Betten			Mittlere Aufenthaltsdauer ³⁾	
		geöffnete	Veränderung ¹⁾	angebotene	Veränderung ¹⁾	mittlere Auslastung ²⁾	aller Gäste	ausländischer Gäste
	Noch: Kreis Wesel							
170 024	Moers, Stadt	13	+8,3	747	+8,3	39,9	1,7	1,8
170 028	Neukirchen-Vluyn, Stadt	3	–	212	–	47,0	1,8	2,3
170 032	Rheinberg, Stadt	6	–25,0	163	–36,6	36,7	1,7	1,7
170 036	Schermbeck	10	–	500	–13,9	41,7	1,8	2,3
170 040	Sonsbeck	5	–16,7	126	–10,0	24,9	3,0	3,1
170 044	Voerde (Niederrhein), Stadt	3	–	151	+6,3	32,0	1,9	1,6
170 048	Wesel, Stadt	14	–	785	–0,8	55,3	1,7	2,5
170 052	Xanten, Stadt	20	+5,3	713	+1,0	59,5	2,1	2,1
100 000	Reg.-Bez. Düsseldorf	1 043	–1,1	81 421	+1,3	42,2	1,9	1,9
	Kreisfreie Städte							
314 000	Bonn	96	–	8 938	–1,2	48,8	1,9	2,2
315 000	Köln	279	–0,7	32 498	+2,1	52,6	1,7	1,8
316 000	Leverkusen	21	–	1 513	+0,7	44,3	1,9	2,3
	Städteregion Aachen	186	+0,5	9 781	+2,2	50,1	2,1	2,0
334 002	Aachen, kreisfreie Stadt	63	–6,0	5 458	–0,3	56,0	1,9	1,9
334 004	Alsdorf, Stadt	4	–	121	–0,8	29,1	1,8	1,5
334 008	Baesweiler, Stadt	4	–	111	–2,6	26,5	1,7	2,0
334 012	Eschweiler, Stadt	14	–	309	+2,3	35,4	1,6	1,4
334 016	Herzogenrath, Stadt	4	–	127	–	38,6	2,0	9,3
334 020	Monschau, Stadt	37	–5,1	1 212	–3,8	44,9	2,3	2,2
334 024	Roetgen	7	–	151	–	32,8	2,1	1,8
334 028	Simmerath	39	+30,0	1 619	+24,3	42,8	3,1	3,0
334 032	Stolberg (Rhld.), Stadt	8	–11,1	383	–4,0	40,3	2,4	2,4
334 036	Würselen, Stadt	6	–14,3	290	–8,2	62,5	2,0	1,9
	Kreis Düren	87	–1,1	3 796	–2,0	42,8	2,7	3,8
358 004	Aldenhoven	2	–33,3	25	–37,5	.	.	.
358 008	Düren, Stadt	14	+7,7	538	+2,5	47,2	1,8	1,7
358 012	Heimbach, Stadt	22	–4,3	1 550	–4,0	47,4	3,9	5,0
358 016	Hürtgenwald	8	–	312	–	41,2	2,5	2,4
358 020	Inden	2	–	50	–	.	.	.
358 024	Jülich, Stadt	9	–	438	–3,5	49,3	2,0	2,2
358 028	Kreuzau	5	–	130	+2,4	25,6	2,2	1,5
358 032	Langerwehe	1	–	10	–	–	–	–
358 036	Linnich, Stadt	3	–	55	–	29,8	2,2	2,9
358 040	Merzenich	1	–	22	–	.	.	.
358 044	Nideggen, Stadt	16	–	564	+0,5	34,3	2,7	2,4
358 048	Niederzier	3	–	75	–	21,0	1,4	1,1
358 052	Nörvenich	1	–	27	–	.	.	.
358 056	Titz	–	–	–	–	–	–	–
358 060	Vettweiß	–	–	–	–	–	–	–
	Rhein-Erft-Kreis	120	+2,6	7 933	+3,5	52,0	2,6	2,0
362 004	Bedburg, Stadt	6	+20,0	329	+6,8	30,5	1,8	3,9
362 008	Bergheim, Stadt	16	–5,9	476	–4,4	51,2	4,9	8,6
362 012	Brühl, Stadt	19	–	2 717	+0,3	62,6	2,4	1,4
362 016	Elsdorf, Stadt	5	–	103	+3,0	23,4	3,0	3,5
362 020	Erfstadt, Stadt	11	–	266	+15,7	26,1	2,9	1,2
362 024	Frechen, Stadt	11	+10,0	751	–5,9	41,8	1,7	1,7
362 028	Hürth, Stadt	17	+13,3	1 582	+15,0	68,1	3,8	3,2
362 032	Kerpen, Stadt	18	+5,9	939	+12,7	30,1	2,0	1,6
362 036	Pulheim, Stadt	10	–9,1	438	–7,2	39,1	1,9	2,1
362 040	Wesseling, Stadt	7	–	332	–2,1	38,8	2,3	2,1
	Kreis Euskirchen	138	–4,2	5 791	–1,1	44,4	3,3	4,2
366 004	Bad Münstereifel, Stadt	19	–9,5	633	–5,1	44,0	2,1	1,7
366 008	Blankenheim	20	–9,1	641	–4,0	40,2	3,0	3,3
366 012	Dahlem	10	–16,7	1 060	–1,0	47,6	5,4	6,5
366 016	Euskirchen, Stadt	12	+9,1	553	+1,8	37,2	1,8	1,8
366 020	Hellenthal	22	–4,3	514	–5,0	36,3	3,0	4,0
366 024	Kall	12	–	529	–	43,7	2,7	2,6
366 028	Mechernich, Stadt	10	–	229	+3,6	.	.	.
366 032	Nettersheim	10	–9,1	595	–2,3	65,2	7,5	3,0
366 036	Schleiden, Stadt	17	+6,3	902	+3,7	41,3	3,3	4,4
366 040	Weilerswist	1	–	18	–	.	.	.
366 044	Zülpich, Stadt	5	–	117	+0,9	60,8	4,6	1,5

Anmerkungen Seite 9

Noch: 2.1 Kapazität und Leistung der Beherbergungsstätten nach Verwaltungsbezirken

Juli 2018

Amtliche Schlüsselnummer	Verwaltungsbezirk	Ankünfte				Übernachtungen			
		aller Gäste	Veränderung ¹⁾	ausländischer Gäste	Veränderung ¹⁾	aller Gäste	Veränderung ¹⁾	ausländischer Gäste	Veränderung ¹⁾
	Noch: Kreis Wesel								
170 024	Moers, Stadt	5 566	+1,4	1 708	+0,4	9 236	-6,0	3 083	-3,6
170 028	Neukirchen-Vluyn, Stadt	1 626	-5,1	354	+40,5	2 930	-15,2	816	+28,5
170 032	Rheinberg, Stadt	1 084	-28,6	328	-17,4	1 852	-33,1	558	-38,7
170 036	Schermbeck	3 682	-15,2	676	+19,4	6 494	-4,7	1 579	+66,9
170 040	Sonsbeck	1 864	+2,0	166	+1,2	5 671	-4,0	507	+10,9
170 044	Voerde (Niederrhein), Stadt	779	+18,6	95	+90,0	1 497	+0,7	154	+71,1
170 048	Wesel, Stadt	15 212	+8,2	1 749	-1,4	25 489	+9,3	4 290	+4,1
170 052	Xanten, Stadt	8 119	-	856	+7,7	16 728	+3,8	1 825	+36,4
100 000	Reg.-Bez. Düsseldorf	600 454	+2,9	165 696	+4,2	1131 107	+3,4	307 349	+4,3
	Kreisfreie Städte								
314 000	Bonn	71 895	-0,9	15 816	-1,4	137 561	+1,2	34 557	+1,2
315 000	Köln	315 698	+8,7	100 310	+7,3	542 841	+6,5	180 981	+2,5
316 000	Leverkusen	10 925	+3,4	3 109	-7,1	20 726	+4,0	7 025	-0,4
	Städteregion Aachen	79 771	-0,4	26 025	-1,8	169 841	+2,2	53 193	+1,5
334 002	Aachen, kreisfreie Stadt	50 587	-1,7	17 249	+2,5	98 218	-1,4	32 273	+0,9
334 004	Alsdorf, Stadt	611	-27,8	59	-56,3	1 091	-44,2	89	-74,8
334 008	Baesweiler, Stadt	540	-8,5	110	+14,6	911	-26,1	224	-14,2
334 012	Eschweiler, Stadt	2 155	-20,4	651	-55,1	3 449	-25,4	909	-60,9
334 016	Herzogenrath, Stadt	775	-14,0	10	-50,0	1 520	-0,6	93	+34,8
334 020	Monschau, Stadt	9 842	-0,9	3 885	-4,6	22 697	+3,0	8 689	+1,0
334 024	Roetgen	995	-19,0	291	-19,6	2 052	-10,0	535	-6,5
334 028	Simmerath	9 509	+27,0	2 693	+12,9	29 482	+28,0	8 063	+31,0
334 032	Stolberg (Rhld.), Stadt	2 002	-11,2	538	+2,3	4 783	+1,7	1 267	+15,8
334 036	Würselen, Stadt	2 755	+1,8	539	-11,6	5 638	+7,5	1 051	+4,3
358 000	Kreis Düren	22 302	+9,6	6 307	+49,7	60 214	-6,2	23 663	-6,0
358 004	Aldenhoven
358 008	Düren, Stadt	4 670	+5,6	909	-12,1	8 178	+11,1	1 566	-4,1
358 012	Heimbach, Stadt	7 095	+61,5	3 506	+146,7	27 733	-4,1	17 680	-10,0
358 016	Hürtgenwald	2 221	-13,0	425	-23,0	5 522	-20,0	1 040	-17,1
358 020	Inden
358 024	Jülich, Stadt	3 679	+1,6	565	+6,0	7 398	+3,1	1 235	+4,7
358 028	Kreuzau	478	+3,0	48	-18,6	1 032	-9,5	74	-5,1
358 032	Langerwehe	-	-	-	-	-	-	-	-
358 036	Linnich, Stadt	236	-18,3	34	-15,0	508	+1,4	99	+3,1
358 040	Merzenich
358 044	Nideggen, Stadt	3 074	-16,6	794	+45,7	8 367	-19,6	1 939	+57,9
358 048	Niederzier	340	-14,1	7	-61,1	489	-13,0	8	-72,4
358 052	Nörvenich
358 056	Titz	-	-	-	-	-	-	-	-
358 060	Vettweiß	-	-	-	-	-	-	-	-
362 000	Rhein-Erft-Kreis	51 871	+13,1	13 089	+3,4	134 240	+9,5	26 687	-6,8
362 004	Bedburg, Stadt	1 739	+72,9	315	+98,1	3 106	-18,8	1 237	-53,5
362 008	Bergheim, Stadt	1 497	+12,6	409	+31,1	7 344	-3,3	3 514	+6,1
362 012	Brühl, Stadt	23 014	+19,3	7 409	+15,9	56 088	+14,6	10 395	+2,6
362 016	Elsdorf, Stadt	249	-39,1	29	-3,3	746	-7,6	102	+54,5
362 020	Erfstadt, Stadt	1 996	-4,3	39	-	5 749	+10,1	47	-9,6
362 024	Frechen, Stadt	5 647	+9,2	1 034	-14,8	9 734	+9,3	1 712	-21,0
362 028	Hürth, Stadt	8 815	+19,9	2 047	-17,1	33 407	+19,9	6 471	+1,8
362 032	Kerpen, Stadt	4 335	+6,6	1 112	-7,6	8 758	-6,5	1 766	-30,6
362 036	Pulheim, Stadt	2 854	-15,5	357	-26,1	5 312	-6,8	732	+3,8
362 040	Wesseling, Stadt	1 725	-3,9	338	-5,8	3 996	-9,4	711	+13,6
366 000	Kreis Euskirchen	28 805	-3,9	5 708	-9,8	94 439	-2,8	23 836	-7,2
366 004	Bad Münstereifel, Stadt	4 021	+10,2	493	+6,7	8 588	+1,1	857	+2,6
366 008	Blankenheim	6 250	+4,6	1 028	+7,0	18 960	+4,2	3 385	+25,6
366 012	Dahlem	2 888	-19,2	1 608	-17,7	15 468	-13,0	10 511	-19,1
366 016	Euskirchen, Stadt	3 115	-8,0	445	-17,3	5 514	-15,2	806	-16,1
366 020	Hellenthal	2 451	+3,3	616	-6,7	7 244	-8,8	2 450	-11,6
366 024	Kall	2 477	-14,3	142	-25,3	6 758	-6,1	367	-6,4
366 028	Mechemich, Stadt
366 032	Nettersheim	1 696	-9,8	19	+5,6	12 699	-0,4	57	-25,0
366 036	Schleiden, Stadt	4 325	-3,0	1 141	-7,4	14 481	+7,2	5 015	+11,4
366 040	Weilerswist
366 044	Zülpich, Stadt	546	+37,5	11	-35,3	2 497	+3,1	17	-59,5

Anmerkungen Seite 9

Noch: 2.1 Kapazität und Leistung der Beherbergungsstätten nach Verwaltungsbezirken

Juli 2018

Amtliche Schlüsselnummer	Verwaltungsbezirk	Betriebe		Betten			Mittlere Aufenthaltsdauer ³⁾	
		geöffnete	Veränderung ¹⁾	angebotene	Veränderung ¹⁾	mittlere Auslastung ²⁾	aller Gäste	ausländischer Gäste
370 000	Kreis Heinsberg	54	-6,9	1 522	-4,0	35,4	2,4	2,8
370 004	Erkelenz, Stadt	7	-	221	+0,5	34,6	1,9	2,2
370 008	Gangelt	3	-	45	-	32,1	2,8	4,9
370 012	Geilenkirchen, Stadt	3	-25,0	132	-10,8	38,0	3,2	5,2
370 016	Heinsberg, Stadt	4	-	108	+9,1	34,1	1,3	1,2
370 020	Hückelhoven, Stadt	6	-14,3	164	-5,7	33,7	1,7	1,7
370 024	Selkant	1	-	-	-	.	.	.
370 028	Übach-Palenberg, Stadt	3	-	124	-	16,0	3,7	8,0
370 032	Waldfeucht	2	-	30	-25,0	.	.	.
370 036	Wassenberg, Stadt	13	-7,1	180	-13,5	29,0	2,6	2,5
370 040	Wegberg, Stadt	12	-7,7	518	-1,9	43,1	2,9	3,0
374 000	Oberbergischer Kreis	103	-1,9	5 611	-1,6	43,2	3,2	2,5
374 004	Bergneustadt, Stadt	8	-	416	-6,9	36,7	2,8	2,1
374 008	Engelskirchen	6	-	399	+1,8	76,0	9,1	2,8
374 012	Gummersbach, Stadt	16	-	900	+3,4	41,0	2,7	2,4
374 016	Hückeswagen, Stadt	5	-16,7	178	-12,3	41,7	2,4	4,2
374 020	Lindlar	14	-6,7	418	-5,9	32,5	2,7	3,2
374 024	Marienheide	2	-33,3	145	-31,9	.	.	.
374 028	Morsbach	2	-	209	-	.	.	.
374 032	Nümbrecht	7	-	699	-	52,6	4,6	2,1
374 036	Radevormwald, Stadt	9	-	592	-0,7	42,7	3,1	1,8
374 040	Reichshof	8	-11,1	383	-2,8	.	.	.
374 044	Waldbrohl, Stadt	6	+20,0	547	+9,6	32,0	2,2	2,4
374 048	Wiehl, Stadt	8	-	394	-5,7	45,9	2,3	1,6
374 052	Wipperfürth, Stadt	12	+9,1	331	+3,8	24,8	2,4	2,8
378 000	Rhein.-Berg. Kreis	73	+1,4	3 662	+3,4	40,7	2,5	2,4
378 004	Bergisch Gladbach, Stadt	18	+5,9	1 199	+2,3	36,5	2,2	1,8
378 008	Burscheid, Stadt	5	+25,0	187	+26,4	33,0	1,9	3,3
378 012	Kürten	9	+12,5	208	+23,8	34,0	2,3	2,1
378 016	Leichlingen (Rhld.), Stadt	9	-	488	-0,2	73,6	8,3	11,0
378 020	Odenthal	6	-	422	-	33,2	1,9	1,5
378 024	Overath, Stadt	9	-25,0	334	-10,5	25,6	2,1	3,3
378 028	Rösrath, Stadt	6	+20,0	290	+24,5	34,7	1,7	1,5
378 032	Wermelskirchen, Stadt	11	-	534	-0,4	42,7	2,0	2,3
382 000	Rhein-Sieg-Kreis	146	-3,9	9 280	-3,4	40,0	2,3	2,3
382 004	Alfter	5	-	191	-	39,4	2,2	3,8
382 008	Bad Honnef, Stadt	11	-15,4	900	-18,5	42,2	2,2	2,3
382 012	Bornheim, Stadt	14	-6,7	559	-5,1	41,3	2,8	3,1
382 016	Eitorf	4	-	312	+10,2	37,1	1,8	1,9
382 020	Hennef (Sieg), Stadt	12	-7,7	1 048	-1,5	52,8	4,7	3,0
382 024	Königswinter, Stadt	23	-4,2	1 731	-3,2	39,8	1,9	2,3
382 028	Lohmar, Stadt	8	-	212	-	28,5	1,5	1,7
382 032	Meckenheim, Stadt	4	-	199	+1,0	47,2	2,1	2,3
382 036	Much	6	-14,3	377	-3,6	49,7	3,1	2,6
382 040	Neunkirchen-Seelscheid	2	-	24	-	.	.	.
382 044	Niederkassel, Stadt	6	-	226	-	49,7	1,9	2,4
382 048	Rheinbach, Stadt	6	-	306	+1,3	42,5	1,7	1,5
382 052	Ruppichterath	1	-50,0	25	-72,2	.	.	.
382 056	Sankt Augustin, Stadt	3	-	126	-	45,8	1,9	1,3
382 060	Siegburg, Stadt	15	-	904	-0,4	40,3	2,2	2,8
382 064	Swisttal	5	-	840	-1,3	16,7	3,4	1,6
382 068	Troisdorf, Stadt	9	+12,5	696	-0,7	46,7	1,7	1,6
382 072	Wachtberg	4	-	251	-	20,7	1,8	1,9
382 076	Windeck	8	-	353	+15,4	35,7	2,6	2,1
300 000	Reg.-Bez. Köln	1 303	-1,2	90 325	+0,6	48,2	2,1	2,1
	Kreisfreie Städte							
512 000	Bottrop	12	-	619	-	33,2	1,9	1,4
513 000	Gelsenkirchen	23	+4,5	2 200	+2,6	47,5	2,5	2,1
515 000	Münster	76	-2,6	7 896	+1,1	43,8	2,1	1,7

Anmerkungen Seite 9

Noch: 2.1 Kapazität und Leistung der Beherbergungsstätten nach Verwaltungsbezirken

Juli 2018

Amtliche Schlüsselnummer	Verwaltungsbezirk	Ankünfte				Übernachtungen			
		aller Gäste	Veränderung ¹⁾	ausländischer Gäste	Veränderung ¹⁾	aller Gäste	Veränderung ¹⁾	ausländischer Gäste	Veränderung ¹⁾
370 000	Kreis Heinsberg	11 371	-3,7	2 039	+13,7	26 989	-4,8	5 624	+9,4
370 004	Erkelenz, Stadt	1 237	+1,0	250	+23,8	2 372	-3,3	557	+21,9
370 008	Gangelt	1 064	-10,6	226	-13,1	2 969	-14,3	1 114	-17,5
370 012	Geilenkirchen, Stadt	483	-15,0	167	-5,1	1 556	-16,0	869	-6,0
370 016	Heinsberg, Stadt	1 554	+5,5	466	+0,6	2 059	-1,5	539	-8,0
370 020	Hückelhoven, Stadt	1 334	-23,1	101	-1,0	2 241	-31,2	167	-24,8
370 024	Selfkant
370 028	Übach-Palenberg, Stadt	168	-24,0	19	x	614	-13,2	152	x
370 032	Waldfeucht
370 036	Wassenberg, Stadt	2 773	+17,7	597	+74,6	7 201	+24,3	1 518	+71,3
370 040	Wegberg, Stadt	2 388	-6,9	156	-13,8	6 960	-11,5	469	-3,5
374 000	Oberbergischer Kreis	25 899	+11,8	2 118	+6,2	84 116	+9,2	5 301	-6,4
374 004	Bergneustadt, Stadt	1 642	+10,6	131	+42,4	4 635	+8,5	270	+3,1
374 008	Engelskirchen	1 038	-8,3	46	-43,9	9 401	+4,8	128	-22,9
374 012	Gummersbach, Stadt	5 632	-0,2	1 245	+5,2	15 441	+5,3	2 965	-2,8
374 016	Hückeswagen, Stadt	2 590	+62,9	117	+44,4	6 115	+67,1	495	+66,7
374 020	Lindlar	2 093	-10,0	113	-20,4	5 594	-8,1	360	-45,8
374 024	Marienheide
374 028	Morsbach
374 032	Nümbrecht	2 496	+7,3	19	-48,6	11 406	+9,3	39	-75,5
374 036	Radevormwald, Stadt	2 459	+74,5	39	+225,0	7 619	+41,7	70	+250,0
374 040	Reichshof
374 044	Waldbrohl, Stadt	2 437	+47,1	39	-11,4	5 427	+46,7	95	-34,0
374 048	Wiehl, Stadt	2 425	+29,5	118	+24,2	5 585	+28,9	189	-20,6
374 052	Wipperfürth, Stadt	1 128	-24,0	87	-26,3	2 742	-20,4	242	-33,3
378 000	Rhein.-Berg. Kreis	17 691	+4,2	2 468	+27,8	44 967	+7,1	5 965	+44,5
378 004	Bergisch Gladbach, Stadt	5 542	+1,9	1 251	+66,8	12 386	+6,0	2 303	+62,9
378 008	Burscheid, Stadt	929	+1,6	98	-24,0	1 757	+20,3	320	+11,5
378 012	Kürten	875	-0,3	18	-79,5	1 980	-3,3	38	-77,2
378 016	Leichlingen (Rhld.), Stadt	1 400	+50,5	100	+132,6	11 658	+10,3	1 098	+211,9
378 020	Odenthal	2 273	+2,6	99	-13,2	4 340	+11,3	148	-11,4
378 024	Overath, Stadt	1 290	-11,7	183	-15,7	2 654	-3,9	610	+6,5
378 028	Rösrath, Stadt	1 791	-	253	+8,6	3 124	+1,6	367	-25,6
378 032	Wermelskirchen, Stadt	3 591	+7,3	466	+30,5	7 068	+9,0	1 081	+60,1
382 000	Rhein-Sieg-Kreis	50 865	-3,5	8 853	-3,6	115 885	-2,8	20 027	-10,7
382 004	Alfter	1 053	-13,4	62	+51,2	2 334	-12,5	236	+68,6
382 008	Bad Honnef, Stadt	5 644	-15,3	896	-33,7	12 566	-18,1	2 031	-42,7
382 012	Bornheim, Stadt	2 532	-0,5	766	+26,8	7 152	-9,3	2 404	-4,6
382 016	Eitorf	2 069	+10,8	234	+53,9	3 734	+5,7	454	+25,8
382 020	Hennef (Sieg), Stadt	3 639	-0,8	279	-0,7	17 155	+15,2	841	+46,3
382 024	Königswinter, Stadt	10 878	-7,3	1 981	-16,0	20 781	-8,0	4 522	-17,0
382 028	Lohmar, Stadt	1 588	-6,6	215	-38,0	2 390	-23,4	359	-53,5
382 032	Meckenheim, Stadt	1 400	-3,4	305	-14,8	2 912	-10,9	701	-23,0
382 036	Much	1 877	+12,1	439	+25,4	5 813	+33,8	1 160	+28,6
382 040	Neunkirchen-Seelscheid
382 044	Niederkassel, Stadt	1 844	+5,4	586	+23,6	3 482	+5,6	1 430	+23,4
382 048	Rheinbach, Stadt	2 394	-16,4	351	-16,0	4 036	-14,9	541	-17,5
382 052	Ruppichteroth
382 056	Sankt Augustin, Stadt	945	-8,3	39	-45,8	1 789	-8,0	50	-60,3
382 060	Siegburg, Stadt	5 055	+8,0	819	+25,6	11 303	+6,2	2 281	+0,4
382 064	Swisttal	1 280	+2,2	171	+20,4	4 347	+3,7	282	-23,6
382 068	Troisdorf, Stadt	5 980	+10,2	1 583	+15,8	10 069	+9,1	2 490	+12,2
382 072	Wachtberg	913	-35,6	87	-38,7	1 611	-36,7	169	-44,2
382 076	Windeck	1 519	+24,3	26	-48,0	3 902	+15,2	54	-44,3
300 000	Reg.-Bez. Köln	687 093	+5,0	185 842	+4,7	1 431 819	+3,6	386 859	-
	Kreisfreie Städte								
512 000	Bottrop	3 343	-9,2	649	-21,6	6 377	-11,1	881	-39,4
513 000	Gelsenkirchen	12 892	+13,5	2 599	+25,9	32 726	+19,7	5 409	+38,3
515 000	Münster	56 269	-7,0	8 604	-22,2	115 831	-4,1	14 913	-28,5

Anmerkungen Seite 9

Noch: 2.1 Kapazität und Leistung der Beherbergungsstätten nach Verwaltungsbezirken

Juli 2018

Amtliche Schlüsselnummer	Verwaltungsbezirk	Betriebe		Betten			Mittlere Aufenthaltsdauer ³⁾	
		geöffnete	Veränderung ¹⁾	angebotene	Veränderung ¹⁾	mittlere Auslastung ²⁾	aller Gäste	ausländischer Gäste
554 000	Kreis Borken	125	-6,7	5 183	-2,0	37,1	2,1	2,4
554 004	Ahaus, Stadt	12	-	472	+0,2	33,2	2,3	2,1
554 008	Bocholt, Stadt	14	-17,6	526	-7,7	38,2	2,0	2,1
554 012	Borken, Stadt	15	-11,8	748	-4,8	26,4	2,1	2,6
554 016	Gescher, Stadt	4	-	126	-	42,6	1,4	1,4
554 020	Gronau (Westf.), Stadt	17	-15,0	709	-10,7	49,0	3,0	3,8
554 024	Heek	2	-	179	-	.	.	.
554 028	Heiden	3	-	119	-1,7	31,3	3,3	3,8
554 032	Isselburg, Stadt	5	-	138	-	29,8	1,3	1,3
554 036	Legden	5	-16,7	566	-3,1	37,5	1,6	1,1
554 040	Raesfeld	6	-14,3	170	-14,6	28,5	1,4	1,7
554 044	Reken	11	+10,0	333	+19,8	39,6	2,1	4,6
554 048	Rhede, Stadt	5	-	83	-	34,4	1,4	1,2
554 052	Schöppingen	7	-	236	+2,2	31,9	2,3	1,5
554 056	Stadtlohn, Stadt	3	-	53	+23,3	.	.	.
554 060	Südlohn	3	-	158	-	43,0	1,7	1,4
554 064	Velen, Stadt	7	-	398	+8,4	47,2	3,1	4,0
554 068	Vreden, Stadt	6	-	169	+3,7	46,1	1,6	2,5
558 000	Kreis Coesfeld	82	-1,2	3 998	+7,3	29,1	2,1	2,3
558 004	Ascheberg	6	-	336	-	30,7	1,6	1,3
558 008	Billerbeck, Stadt	6	-	362	-	47,7	2,6	2,5
558 012	Coesfeld, Stadt	9	-	332	-	40,1	1,7	5,1
558 016	Dülmen, Stadt	14	+7,7	418	-1,4	34,2	2,3	1,8
558 020	Havixbeck	7	-12,5	174	-22,3	44,6	4,6	4,3
558 024	Lüdinghausen, Stadt	9	-	230	+47,4	46,7	1,9	2,1
558 028	Nordkirchen	4	-	1 160	+11,8	7,5	2,2	-
558 032	Nottuln	11	+10,0	457	+39,8	39,0	2,5	3,3
558 036	Olfen, Stadt	3	-25,0	56	-	26,3	1,3	1,1
558 040	Rosendahl	3	-	83	-	14,9	1,6	1,0
558 044	Senden	10	-9,1	390	+0,3	34,5	1,8	1,6
562 000	Kreis Recklinghausen	90	-1,1	4 465	+0,4	44,4	2,0	1,9
562 004	Castrop-Rauxel, Stadt	7	-12,5	478	-0,8	26,9	2,0	2,5
562 008	Datteln, Stadt	10	+11,1	369	+10,5	46,2	2,2	2,0
562 012	Dorsten, Stadt	20	+11,1	488	+12,2	34,4	2,1	3,2
562 014	Gladbeck, Stadt	5	-16,7	451	-0,9	82,3	1,5	1,4
562 016	Haltern am See, Stadt	19	-9,5	968	-	47,9	2,4	2,8
562 020	Herten, Stadt	4	-	225	+1,4	42,2	1,6	1,4
562 024	Marl, Stadt	8	-11,1	361	-16,0	36,3	1,7	1,5
562 028	Oer-Erkenschwick, Stadt	5	-	460	-	24,4	2,7	2,4
562 032	Recklinghausen, Stadt	9	+12,5	581	+1,2	52,9	1,9	2,6
562 036	Waltrop, Stadt	3	-	84	-2,3	43,9	1,9	2,0
566 000	Kreis Steinfurt	177	-1,7	5 385	-0,4	41,6	2,5	2,3
566 004	Altenberge	4	-	192	-	36,7	1,9	2,1
566 008	Emsdetten, Stadt	11	-	412	+1,0	28,2	1,9	2,6
566 012	Greven, Stadt	12	-	333	-8,3	34,7	1,4	1,2
566 016	Hörstel, Stadt	17	-	384	-1,3	39,0	3,4	3,2
566 020	Hopsten	2	-	22	-	.	.	.
566 024	Horstmar, Stadt	3	-	60	+9,1	66,3	5,9	1,8
566 028	Ibbenbüren, Stadt	15	-	454	+0,7	44,5	1,9	1,9
566 032	Ladbergen	9	-	171	-2,3	44,2	1,6	1,3
566 036	Laer	3	-	76	-	32,5	3,2	1,7
566 040	Lengerich, Stadt	9	-	179	+5,3	33,5	2,1	2,6
566 044	Lienen	6	-	107	-2,7	68,1	4,1	7,1
566 048	Lotte	1	-	14	-	.	.	.
566 052	Metelen	1	-66,7	55	-36,8	.	.	.
566 056	Mettingen	8	-	228	+0,4	67,3	5,8	2,8
566 060	Neuenkirchen	2	-33,3	80	-14,9	.	.	.
566 064	Nordwalde	3	-	162	-5,8	32,7	3,0	7,0
566 068	Ochtrup, Stadt	5	-	102	-	28,8	1,6	1,4
566 072	Recke	6	-	131	+1,6	43,0	3,0	3,1
566 076	Rheine, Stadt	21	+5,0	830	+8,9	41,8	2,1	1,5
566 080	Saerbeck	5	-16,7	208	-4,6	32,9	2,7	1,3
566 084	Steinfurt, Stadt	7	-12,5	219	-4,8	30,9	2,2	2,4
566 088	Tecklenburg, Stadt	19	+5,6	804	+2,0	47,5	3,3	2,5
566 092	Westerkappeln	3	-	54	+10,2	66,4	3,5	3,5
566 096	Wettringen	5	-	108	-12,2	30,9	2,2	1,7

Anmerkungen Seite 9

Noch: 2.1 Kapazität und Leistung der Beherbergungsstätten nach Verwaltungsbezirken

Juli 2018

Amtliche Schlüsselnummer	Verwaltungsbezirk	Ankünfte				Übernachtungen			
		aller Gäste	Veränderung ¹⁾	ausländischer Gäste	Veränderung ¹⁾	aller Gäste	Veränderung ¹⁾	ausländischer Gäste	Veränderung ¹⁾
554 000	Kreis Borken	31 638	-7,6	4 589	-6,5	67 840	-2,6	10 849	-1,5
554 004	Ahaus, Stadt	2 317	-13,8	205	-32,1	5 261	-9,3	437	-51,3
554 008	Bocholt, Stadt	3 853	-9,7	557	-7,3	7 632	-6,1	1 153	-6,3
554 012	Borken, Stadt	2 834	-4,1	280	+4,1	6 030	-21,2	731	-7,6
554 016	Gescher, Stadt	1 235	-10,1	96	+6,7	1 756	-5,9	130	+18,2
554 020	Gronau (Westf.), Stadt	5 138	-16,5	658	-32,4	15 663	+18,9	2 497	-3,4
554 024	Heek
554 028	Heiden	346	-6,2	8	-42,9	1 153	+2,8	30	-16,7
554 032	Isselburg, Stadt	946	-21,6	280	-18,6	1 274	-24,0	372	-22,3
554 036	Legden	4 086	-4,6	1 003	+39,9	6 583	-11,0	1 087	+15,0
554 040	Raesfeld	1 046	-22,8	20	-86,8	1 502	-46,4	33	-91,1
554 044	Reken	2 500	+21,1	398	-2,9	5 283	+4,4	1 833	+23,8
554 048	Rhede, Stadt	956	+27,5	222	+42,3	1 334	+1,0	269	+27,5
554 052	Schöppingen	1 032	-3,3	73	+35,2	2 334	-6,0	107	-12,3
554 056	Stadtlohn, Stadt
554 060	Südlohn	1 275	-0,8	263	-7,4	2 105	-6,3	378	-16,9
554 064	Velen, Stadt	1 868	-1,4	340	+48,5	5 798	+39,1	1 350	+109,3
554 068	Vreden, Stadt	1 536	-12,4	151	-45,7	2 472	-16,7	371	-35,9
558 000	Kreis Coesfeld	19 486	+8,4	2 445	+16,7	41 274	+8,2	5 626	+19,3
558 004	Ascheberg	1 989	+9,3	401	+9,3	3 197	-7,8	541	+15,8
558 008	Billerbeck, Stadt	2 126	-1,1	257	+20,1	5 532	+5,6	653	+6,2
558 012	Coesfeld, Stadt	2 526	-0,1	210	-5,0	4 313	-12,4	1 072	+3,9
558 016	Dülmen, Stadt	3 397	+59,7	400	+10,5	7 878	+57,2	739	-4,0
558 020	Havixbeck	527	+12,6	26	-48,0	2 405	+51,3	111	-35,8
558 024	Lüdinghausen, Stadt	2 107	+44,2	441	x	3 969	+53,7	935	x
558 028	Nordkirchen	1 212	-23,3	-	-100,0	2 687	-41,1	-	-100,0
558 032	Nottuln	2 174	+18,3	272	-13,9	5 463	+30,7	891	+6,3
558 036	Olfen, Stadt	360	-23,9	18	+20,0	457	-42,3	20	+33,3
558 040	Rosendahl	495	+50,5	31	+210,0	772	+10,8	31	+210,0
558 044	Senden	2 573	-19,8	389	-18,4	4 601	-9,7	633	-8,1
562 000	Kreis Recklinghausen	34 689	+2,5	6 851	+11,3	68 618	-2,7	12 675	+15,3
562 004	Castrop-Rauxel, Stadt	2 003	-22,8	222	+6,2	3 992	-15,5	544	+26,8
562 008	Datteln, Stadt	3 065	+13,3	153	-32,9	6 782	+10,2	308	-47,9
562 012	Dorsten, Stadt	3 073	+13,3	420	+20,7	6 563	+8,9	1 327	+14,4
562 014	Gladbeck, Stadt	7 809	+13,8	3 835	+15,9	11 596	+9,7	5 370	+15,3
562 016	Haltern am See, Stadt	7 853	-3,9	567	+57,1	18 897	-14,4	1 586	+117,6
562 020	Herten, Stadt	1 883	-2,3	229	+29,4	2 941	-2,6	315	+17,1
562 024	Marl, Stadt	2 335	-19,6	360	-35,4	4 058	-24,2	536	-38,7
562 028	Oer-Erkenschwick, Stadt	1 332	-11,2	21	-8,7	3 534	-20,7	51	-26,1
562 032	Recklinghausen, Stadt	4 747	+24,0	953	+9,2	9 113	+31,0	2 459	+18,3
562 036	Waltrop, Stadt	589	-5,8	91	+33,8	1 142	-3,1	179	+33,6
566 000	Kreis Steinfurt	39 349	+2,8	5 985	+7,8	100 206	-2,1	13 739	-2,2
566 004	Altenberge	1 193	-14,3	43	-48,8	2 213	-9,9	92	-55,3
566 008	Emsdetten, Stadt	1 936	-1,3	129	+51,8	3 601	-2,2	337	-9,2
566 012	Greven, Stadt	4 513	+14,5	584	+28,4	6 407	-5,5	706	-16,3
566 016	Hörstel, Stadt	5 917	+19,6	617	-15,6	19 880	+20,5	1 992	+3,6
566 020	Hopsten
566 024	Horstmar, Stadt	208	-37,5	14	-56,3	1 233	-3,1	25	-81,8
566 028	Ibbenbüren, Stadt	3 615	+4,1	593	+15,4	6 701	-10,4	1 121	+29,0
566 032	Ladbergen	1 566	-25,7	452	-8,1	2 501	-37,8	594	+10,2
566 036	Laer	237	-7,1	7	-36,4	765	+4,9	12	-67,6
566 040	Lengerich, Stadt	1 179	-7,9	134	-27,6	2 428	-11,6	349	-23,6
566 044	Lienen	807	+14,6	236	+3,1	3 292	+7,9	1 681	-12,4
566 048	Lotte
566 052	Metelen
566 056	Mettingen	971	-15,6	272	+1,1	5 631	-1,2	762	+2,6
566 060	Neuenkirchen
566 064	Nordwalde	544	+2,1	41	x	1 644	+32,9	285	x
566 068	Ochtrup, Stadt	576	-9,6	72	-14,3	912	-10,4	99	-26,1
566 072	Recke	727	+23,4	50	+8,7	2 205	+17,9	157	+35,3
566 076	Rheine, Stadt	5 180	+12,8	1 179	+86,8	10 766	+12,4	1 763	+30,9
566 080	Saerbeck	779	-3,3	78	+30,0	2 121	-25,7	99	+17,9
566 084	Steinfurt, Stadt	939	-11,7	130	+78,1	2 062	-10,0	315	+12,5
566 088	Tecklenburg, Stadt	5 251	-4,3	940	-19,3	17 313	-4,0	2 366	-6,3
566 092	Westerkappeln	314	-9,0	49	-30,0	1 112	-7,0	173	+24,5
566 096	Wettringen	2 201	+26,9	304	+31,6	4 808	-27,8	514	-35,8

Anmerkungen Seite 9

Noch: 2.1 Kapazität und Leistung der Beherbergungsstätten nach Verwaltungsbezirken

Juli 2018

Amtliche Schlüsselnummer	Verwaltungsbezirk	Betriebe		Betten			Mittlere Aufenthaltsdauer ³⁾	
		geöffnete	Veränderung ¹⁾	angebotene	Veränderung ¹⁾	mittlere Auslastung ²⁾	aller Gäste	ausländischer Gäste
570 000	Kreis Warendorf	84	-1,2	3 076	+0,2	41,4	2,6	2,8
570 004	Ahlen, Stadt	7	-	285	-2,7	31,5	1,7	1,8
570 008	Beckum, Stadt	8	-	247	-0,8	25,8	1,7	2,0
570 012	Beelen	3	-	56	-9,7	34,4	2,7	3,0
570 016	Drensteinfurt, Stadt	4	-	87	+1,2	35,7	1,6	1,8
570 020	Ennigerloh, Stadt	5	-	146	-2,0	45,2	2,6	2,3
570 024	Everswinkel	5	-	133	-5,7	21,9	3,5	2,3
570 028	Oelde, Stadt	9	-10,0	318	-16,1	38,0	2,1	3,1
570 032	Ostbevern	6	-	317	-	32,7	1,2	1,6
570 036	Sassenberg, Stadt	6	-	92	+2,2	24,8	3,6	5,1
570 040	Sendenhorst, Stadt	7	-	325	+33,2	67,9	5,5	3,0
570 044	Telgte, Stadt	5	-	277	+4,5	74,6	3,3	1,9
570 048	Wadersloh	4	-20,0	68	-34,0	22,3	3,8	10,0
570 052	Warendorf, Stadt	15	+7,1	725	+4,6	38,1	2,6	3,8
500 000	Reg.-Bez. Münster	669	-2,3	32 822	+1,0	40,5	2,2	2,1
711 000	Kreisfreie Stadt Bielefeld	58	-1,7	4 198	-0,8	43,1	2,0	2,1
754 000	Kreis Gütersloh	102	-6,4	4 200	-4,4	35,5	2,3	3,0
754 004	Borgholzhausen, Stadt	2	-33,3	47	-29,9	.	.	.
754 008	Gütersloh, Stadt	21	-4,5	1 149	-0,4	38,7	2,4	2,2
754 012	Halle (Westf.), Stadt	8	-	478	-2,0	43,8	2,1	2,7
754 016	Harsewinkel, Stadt	8	-11,1	505	-5,1	29,0	2,0	3,4
754 020	Herzebrock-Clarholz	3	-	97	-	29,1	2,4	3,0
754 024	Langenberg	1	-	30	-	.	.	.
754 028	Rheda-Wiedenbrück, Stadt	15	-6,3	594	-1,7	24,1	1,5	1,6
754 032	Rietberg, Stadt	7	-12,5	270	-14,0	44,3	1,7	1,6
754 036	Schloß Holte-Stukenbrock, Stadt	17	-	443	-3,3	29,0	2,4	4,3
754 040	Steinhagen	4	-	135	-2,9	39,1	2,0	5,2
754 044	Verl, Stadt	6	-14,3	113	-43,8	64,2	6,0	36,8
754 048	Versmold, Stadt	5	-16,7	140	+18,6	29,2	3,8	2,8
754 052	Werther (Westf.), Stadt	5	-	199	+3,1	39,7	2,4	1,4
758 000	Kreis Herford	53	-3,6	2 437	-5,2	47,1	4,3	3,0
758 004	Bünde, Stadt	6	-	188	-	36,3	2,4	2,8
758 008	Enger, Stadt	-	-	-	-	-	-	-
758 012	Herford, Stadt	12	-14,3	350	-27,2	31,5	1,7	2,2
758 016	Hiddenhausen	4	-	224	+0,4	.	.	.
758 020	Kirchlengern	1	-	17	-	.	.	.
758 024	Löhne, Stadt	6	-14,3	366	-2,9	83,5	16,7	1,4
758 028	Rödinghausen	6	-	277	-1,1	62,8	3,7	16,8
758 032	Spenge, Stadt	3	-	177	-	54,1	5,4	3,6
758 036	Vlotho, Stadt	15	+7,1	838	+1,3	39,9	6,0	3,2
762 000	Kreis Höxter	117	-12,0	5 975	-5,5	53,4	4,6	3,3
762 004	Bad Driburg, Stadt	32	-20,0	2 673	-5,2	74,2	9,4	2,2
762 008	Beverungen, Stadt	18	-	545	-0,7	36,4	2,2	2,1
762 012	Borgentreich, Stadt	2	-33,3	44	-20,0	.	.	.
762 016	Brakel, Stadt	6	-45,5	204	-46,0	37,8	3,6	6,3
762 020	Höxter, Stadt	20	-13,0	886	-3,8	43,9	2,6	2,0
762 024	Marienmünster, Stadt	6	+20,0	148	+19,4	27,3	2,5	3,4
762 028	Nieheim, Stadt	8	-	514	-1,5	24,8	5,2	7,6
762 032	Steinheim, Stadt	4	-	120	-	.	.	.
762 036	Warburg, Stadt	17	-	649	+1,6	35,2	2,4	2,3
762 040	Willebadessen, Stadt	4	-	192	-1,0	51,4	3,1	3,2
766 000	Kreis Lippe	186	-7,0	9 025	-2,1	51,3	4,1	3,3
766 004	Augustdorf	2	-33,3	56	-38,5	.	.	.
766 008	Bad Salzuflen, Stadt	56	+3,7	3 871	+2,4	62,3	5,7	2,2
766 012	Bartrup, Stadt	3	-25,0	22	-48,8	.	.	.
766 016	Blomberg, Stadt	6	-	190	+2,2	37,8	1,7	2,1
766 020	Detmold, Stadt	16	-15,8	689	-7,4	46,0	2,0	1,7
766 024	Dörentrup	9	+12,5	304	+7,0	42,8	3,2	1,2
766 028	Extertal	8	-20,0	264	-17,0	43,2	3,8	5,0
766 032	Horn-Bad Meinberg, Stadt	32	-8,6	2 090	-1,9	53,5	4,4	3,3

Anmerkungen Seite 9

Noch: 2.1 Kapazität und Leistung der Beherbergungsstätten nach Verwaltungsbezirken

Juli 2018

Amtliche Schlüsselnummer	Verwaltungsbezirk	Ankünfte				Übernachtungen			
		aller Gäste	Veränderung ¹⁾	ausländischer Gäste	Veränderung ¹⁾	aller Gäste	Veränderung ¹⁾	ausländischer Gäste	Veränderung ¹⁾
570 000	Kreis Warendorf	16 866	-5,4	2 057	-7,7	43 502	+1,9	5 795	-7,0
570 004	Ahlen, Stadt	1 668	+9,5	194	-15,7	2 782	-4,5	352	-41,8
570 008	Beckum, Stadt	1 179	-5,0	212	+29,3	1 973	-15,9	423	+11,0
570 012	Beelen	218	-6,0	62	+93,8	590	+28,3	186	+104,4
570 016	Drensteinfurt, Stadt	598	+2,9	90	-37,9	963	+1,2	163	-52,9
570 020	Ennigerloh, Stadt	791	-1,9	128	+0,8	2 046	-2,2	295	-18,7
570 024	Everswinkel	224	-22,2	10	-52,4	794	+16,8	23	-60,3
570 028	Oelde, Stadt	1 418	-20,8	291	-8,2	2 986	-6,2	913	+27,0
570 032	Ostbevern	2 491	-21,3	174	-40,6	3 057	-31,5	283	-16,3
570 036	Sassenberg, Stadt	1 663	+16,1	287	-12,8	6 021	+4,9	1 455	-11,6
570 040	Sendenhorst, Stadt	1 241	+11,4	112	-24,3	6 842	+50,7	332	+6,1
570 044	Telgte, Stadt	1 935	+5,0	289	+75,2	6 408	+0,4	537	+77,2
570 048	Wadersloh	123	-72,0	7	-30,0	470	-51,5	70	-1,4
570 052	Warendorf, Stadt	3 317	-1,7	201	-18,6	8 570	+7,6	763	-23,5
500 000	Reg.-Bez. Münster	214 532	-1,5	33 779	-3,2	476 374	-0,5	69 887	-4,5
711 000	Kreisfreie Stadt Bielefeld	28 855	+2,1	5 255	-0,3	56 596	-4,3	10 851	-7,6
754 000	Kreis Gütersloh	23 551	-7,3	3 026	-7,0	54 750	-2,5	9 075	-7,5
754 004	Borgholzhausen, Stadt
754 008	Gütersloh, Stadt	5 634	-4,9	1 214	-4,3	13 798	+3,5	2 704	-4,0
754 012	Halle (Westf.), Stadt	3 093	-6,7	254	-25,7	6 484	+1,0	689	-14,7
754 016	Harsewinkel, Stadt	2 229	-13,7	264	-21,0	4 464	-19,6	906	-31,1
754 020	Herzebrock-Clarholz	363	-12,5	66	-26,7	876	-13,5	198	-37,7
754 024	Langenberg
754 028	Rheda-Wiedenbrück, Stadt	2 936	-23,4	267	-25,8	4 440	-26,7	415	-32,3
754 032	Rietberg, Stadt	2 213	-2,7	121	-4,7	3 708	-6,4	197	-7,1
754 036	Schloß Holte-Stukenbrock, Stadt	2 837	+27,1	446	+57,0	6 825	+6,4	1 931	+32,8
754 040	Steinhagen	827	-8,5	12	x	1 638	+9,5	62	x
754 044	Verl, Stadt	373	-50,5	37	-69,9	2 249	-19,8	1 362	-13,2
754 048	Versmold, Stadt	1 888	+18,4	81	-2,4	7 256	+20,4	227	-39,8
754 052	Werther (Westf.), Stadt	943	-25,6	259	+16,1	2 252	-5,2	368	+22,3
758 000	Kreis Herford	8 862	+7,7	708	+30,6	38 341	+13,3	2 106	+31,1
758 004	Bünde, Stadt	880	+21,4	111	+65,7	2 116	+11,7	314	+29,8
758 008	Enger, Stadt
758 012	Herford, Stadt	2 301	+4,9	273	+27,0	3 950	+6,7	588	+18,3
758 016	Hiddenhausen
758 020	Kirchlengern
758 024	Löhne, Stadt	572	+2,3	16	+23,1	9 525	+0,8	23	-
758 028	Rödinghausen	1 445	+16,2	24	+300,0	5 389	+15,3	403	+7,2
758 032	Spenge, Stadt	552	+63,3	7	x	2 968	+53,5	25	x
758 036	Vlotho, Stadt	2 097	+2,6	201	+17,5	12 603	+22,4	638	+83,3
762 000	Kreis Höxter	23 207	-4,0	2 454	+4,6	106 353	-3,3	8 112	-9,2
762 004	Bad Driburg, Stadt	6 545	-7,1	241	-3,6	61 573	-1,8	526	-12,9
762 008	Beverungen, Stadt	3 421	+1,6	301	-2,6	7 530	-9,9	643	-39,9
762 012	Borgentreich, Stadt
762 016	Brakel, Stadt	708	-36,8	123	+7,0	2 584	-36,3	774	-39,6
762 020	Höxter, Stadt	6 131	-1,0	662	+15,5	15 696	-2,4	1 321	-8,0
762 024	Marienmünster, Stadt	493	+11,5	49	+14,0	1 208	-10,4	169	-36,0
762 028	Nieheim, Stadt	1 006	-25,9	323	-22,0	5 183	-16,7	2 461	-13,6
762 032	Steinheim, Stadt
762 036	Warburg, Stadt	3 439	-3,0	376	-16,1	8 256	-2,5	865	-8,1
762 040	Willebadessen, Stadt	980	+49,8	349	+115,4	3 057	+87,7	1 105	+179,7
766 000	Kreis Lippe	43 425	+9,6	4 299	-0,9	176 064	+10,7	14 152	+4,7
766 004	Augustdorf
766 008	Bad Salzuflen, Stadt	13 272	+15,3	996	-	76 082	+8,5	2 176	-12,3
766 012	Barntrop, Stadt
766 016	Blomberg, Stadt	1 325	+11,6	142	-24,1	2 226	+11,2	297	-21,6
766 020	Detmold, Stadt	5 203	-12,7	862	+2,1	10 511	-8,1	1 501	-17,8
766 024	Dörentrup	1 264	+4,5	14	-44,0	4 030	+37,2	17	-71,7
766 028	Extertal	1 289	+38,6	179	+8,5	4 877	+16,1	895	-1,3
766 032	Horn-Bad Meinberg, Stadt	8 070	-1,4	720	-3,5	35 841	+3,0	2 409	+5,2

Anmerkungen Seite 9

Noch: 2.1 Kapazität und Leistung der Beherbergungsstätten nach Verwaltungsbezirken

Juli 2018

Amtliche Schlüsselnummer	Verwaltungsbezirk	Betriebe		Betten			Mittlere Aufenthaltsdauer ³⁾	
		geöffnete	Veränderung ¹⁾	angebotene	Veränderung ¹⁾	mittlere Auslastung ²⁾	aller Gäste	ausländischer Gäste
	Noch: Kreis Lippe							
766 036	Kalletal	9	-10,0	225	-5,9	26,5	3,6	3,0
766 040	Lage, Stadt	8	-11,1	198	-0,5	31,7	3,2	4,4
766 044	Lemgo, Stadt	9	-10,0	308	-5,8	32,1	2,2	3,5
766 048	Leopoldshöhe	3	-	47	-2,1	36,4	2,3	6,8
766 052	Lügde, Stadt	11	-8,3	314	-7,4	19,3	2,3	4,1
766 056	Oerlinghausen, Stadt	5	-	169	-	33,6	2,4	2,8
766 060	Schieder-Schwalenberg, Stadt	9	-25,0	278	-14,5	32,0	2,6	2,7
766 064	Schlangen	-	-	-	-	-	-	-
770 000	Kreis Minden-Lübbecke	109	-4,4	6 665	-1,3	61,7	4,7	2,4
770 004	Bad Oeynhausens, Stadt	26	-	3 414	+0,1	76,2	8,6	1,4
770 008	Espelkamp, Stadt	6	-14,3	192	-16,5	41,5	2,4	2,6
770 012	Hille	4	-	147	-	57,6	3,5	3,6
770 016	Hüllhorst	3	-	86	-	.	.	.
770 020	Lübbecke, Stadt	4	-	127	+16,5	.	.	.
770 024	Minden, Stadt	20	+5,3	761	-0,7	38,0	1,7	2,5
770 028	Petershagen, Stadt	13	-7,1	620	-1,3	47,2	3,9	2,2
770 032	Porta Westfalica, Stadt	8	-27,3	319	-11,9	31,0	1,8	1,9
770 036	Preußisch-Oldendorf, Stadt	10	-9,1	611	-2,2	69,1	9,4	4,0
770 040	Rahden, Stadt	5	-	183	-2,1	43,8	3,1	6,7
770 044	Stemwede	10	-	205	+0,5	35,4	2,3	4,2
774 000	Kreis Paderborn	100	-9,1	5 553	-1,6	49,2	2,8	2,3
774 004	Altenbeken	1	-50,0	20	-41,2	.	.	.
774 008	Bad Lippspringe, Stadt	15	-21,1	1 353	-3,0	72,3	5,4	2,6
774 012	Borchen	7	-	264	-1,1	50,5	5,4	3,0
774 016	Büren, Stadt	11	-8,3	492	-1,6	37,1	1,9	1,9
774 020	Delbrück, Stadt	8	-11,1	262	-7,1	39,9	1,7	1,4
774 024	Hövelhof	10	-	290	+2,1	29,9	2,0	1,8
774 028	Lichtenau, Stadt	4	-33,3	130	-6,5	19,3	4,6	6,2
774 032	Paderborn, Stadt	31	-	2 164	+1,2	40,9	1,8	2,1
774 036	Salzkotten, Stadt	2	-	69	-	.	.	.
774 040	Bad Wünnenberg, Stadt	11	-8,3	509	-4,9	61,6	6,6	3,8
700 000	Reg.-Bez. Detmold	725	-7,1	38 053	-2,8	50,2	3,5	2,7
	Kreisfreie Städte							
911 000	Bochum	40	-4,8	4 046	+0,6	38,6	1,7	1,7
913 000	Dortmund	65	+4,8	7 611	+8,1	44,2	1,8	1,7
914 000	Hagen	27	-12,9	1 533	-10,1	50,7	2,8	2,1
915 000	Hamm	23	-8,0	1 289	+1,2	33,7	1,5	1,6
916 000	Herne	9	-18,2	500	-13,2	35,7	1,9	3,7
954 000	Ennepe-Ruhr-Kreis	66	-1,5	3 469	+1,9	42,3	2,8	2,0
954 004	Breckerfeld, Stadt	4	-20,0	186	-18,4	25,4	2,1	1,1
954 008	Ennepetal, Stadt	3	-	220	+0,5	88,8	10,2	1,2
954 012	Gevelsberg, Stadt	3	-	111	+0,9	48,1	2,1	1,9
954 016	Hattingen, Stadt	22	+4,8	1 186	+11,7	49,8	3,5	3,0
954 020	Herdecke, Stadt	4	-	383	-	27,9	1,5	1,5
954 024	Schwelm, Stadt	7	-12,5	365	+3,1	29,4	1,7	1,3
954 028	Sprockhövel, Stadt	7	+16,7	358	+3,2	47,1	2,8	2,5
954 032	Wetter (Ruhr), Stadt	5	-16,7	129	-23,7	20,1	1,3	2,0
954 036	Witten, Stadt	11	-	531	-0,4	30,9	1,8	2,1
958 000	Hochsauerlandkreis	457	-2,4	26 379	+0,7	45,3	3,6	4,2
958 004	Arnsberg, Stadt	28	-3,4	1 530	+0,1	28,5	2,1	2,1
958 008	Bestwig	17	-5,6	860	-4,0	42,9	3,0	4,6
958 012	Brilon, Stadt	25	-13,8	1 157	-10,0	38,2	3,6	3,2
958 016	Eslohe (Sauerland)	21	-8,7	938	-5,0	37,3	3,8	2,5
958 020	Hallenberg, Stadt	11	-	493	-1,0	44,6	2,4	2,7
958 024	Marsberg, Stadt	11	-8,3	270	-0,7	43,4	3,7	2,5
958 028	Medebach, Stadt	22	+4,8	3 898	+0,6	66,8	5,0	6,8
958 032	Meschede, Stadt	25	-10,7	1 154	-4,3	38,7	2,7	3,6
958 036	Olsberg, Stadt	42	-2,3	1 300	+1,0	37,0	2,7	2,7
958 040	Schmallenberg, Stadt	96	-4,0	4 370	+0,6	56,3	4,6	3,4
958 044	Sundern (Sauerland), Stadt	33	-2,9	1 436	-1,8	56,8	2,6	2,8
958 048	Winterberg, Stadt	126	+5,0	8 973	+5,0	35,7	3,7	4,2

Anmerkungen Seite 9

Noch: 2.1 Kapazität und Leistung der Beherbergungsstätten nach Verwaltungsbezirken

Juli 2018

Amtliche Schlüsselnummer	Verwaltungsbezirk	Ankünfte				Übernachtungen			
		aller Gäste	Veränderung ¹⁾	ausländischer Gäste	Veränderung ¹⁾	aller Gäste	Veränderung ¹⁾	ausländischer Gäste	Veränderung ¹⁾
	Noch: Kreis Lippe								
766 036	Kalletal	6 645	+60,2	167	+1,2	23 664	+43,1	508	+2,2
766 040	Lage, Stadt	606	-2,7	35	+9,4	1 948	-14,7	155	-52,0
766 044	Lemgo, Stadt	1 612	-19,5	177	-31,7	3 558	-4,8	621	+4,9
766 048	Leopoldshöhe	234	+4,9	6	+100,0	530	+24,4	41	+127,8
766 052	Lügde, Stadt	882	+9,0	73	+92,1	2 064	+47,3	296	+150,8
766 056	Oerlinghausen, Stadt	721	-2,6	15	-11,8	1 759	+0,1	42	+44,8
766 060	Schieder-Schwalenberg, Stadt	1 399	+10,7	245	-34,3	3 594	+2,6	654	-42,9
766 064	Schlangen	-	-	-	-	-	-	-	-
770 000	Kreis Minden-Lübbecke	28 209	+4,3	3 002	-11,1	133 130	+7,4	7 133	+2,4
770 004	Bad Oeynhausen, Stadt	9 363	+5,9	674	+35,9	80 495	+9,5	940	+6,7
770 008	Espelkamp, Stadt	1 071	-0,7	80	-36,0	2 613	+14,1	204	-21,2
770 012	Hille	748	+67,3	271	+30,9	2 616	+78,2	987	+40,8
770 016	Hüllhorst
770 020	Lübbecke, Stadt
770 024	Minden, Stadt	5 890	+16,2	727	+20,4	9 789	+3,2	1 802	+63,7
770 028	Petershagen, Stadt	2 586	-24,8	134	-35,6	9 957	-12,3	292	-21,7
770 032	Porta Westfalica, Stadt	3 518	+15,6	403	-4,3	6 271	+7,0	757	-1,6
770 036	Preußisch-Oldendorf, Stadt	1 392	-6,8	37	+15,6	13 095	+5,2	148	-34,2
770 040	Rahden, Stadt	797	-9,2	73	+15,9	2 482	+15,6	490	+233,3
770 044	Stemwede	1 454	-1,9	132	-81,9	3 318	+4,3	560	-67,2
774 000	Kreis Paderborn	30 803	-10,4	4 339	-13,1	86 877	-12,3	10 182	-20,4
774 004	Altenbeken
774 008	Bad Lippspringe, Stadt	5 616	-20,3	365	-9,0	30 504	-11,2	946	-6,2
774 012	Borchen	763	-17,4	18	-56,1	4 132	-6,9	54	-67,1
774 016	Büren, Stadt	2 922	+22,1	271	+53,1	5 636	+27,2	515	-7,5
774 020	Delbrück, Stadt	1 807	-2,3	262	-10,6	3 111	-8,4	369	-33,8
774 024	Hövelhof	1 767	-11,4	238	-8,8	3 606	-25,2	438	-36,3
774 028	Lichtenau, Stadt	170	-37,7	88	+151,4	777	-12,5	542	+185,3
774 032	Paderborn, Stadt	15 912	-10,6	2 547	-14,1	28 494	-18,8	5 259	-20,3
774 036	Salzkotten, Stadt
774 040	Bad Wünnenberg, Stadt	1 499	-14,3	526	-32,6	9 965	-8,8	2 015	-32,1
700 000	Reg.-Bez. Detmold	186 912	-0,1	23 083	-4,3	652 111	+1,7	61 611	-5,7
	Kreisfreie Städte								
911 000	Bochum	27 804	-7,1	4 101	-6,6	48 416	-0,6	6 949	-2,4
913 000	Dortmund	60 156	+13,2	14 532	+18,9	106 009	+11,0	25 080	+17,7
914 000	Hagen	8 663	-14,5	1 204	-4,4	24 032	-9,3	2 519	+3,0
915 000	Hamm	9 252	-0,5	1 187	+0,3	13 451	-1,8	1 841	-9,6
916 000	Herne	2 900	+14,3	118	-3,3	5 536	+11,7	431	+16,8
954 000	Ennepe-Ruhr-Kreis	17 170	-1,1	1 518	-17,9	47 333	-0,1	3 068	-10,0
954 004	Breckerfeld, Stadt	702	-8,0	9	-47,1	1 466	-5,0	10	-79,6
954 008	Ennepetal, Stadt	619	-16,8	149	-34,9	6 341	-4,6	172	-53,4
954 012	Gevelsberg, Stadt	794	-14,1	50	-10,7	1 654	+0,9	93	-2,1
954 016	Hattingen, Stadt	5 913	+20,7	404	+21,3	20 607	+5,2	1 204	+16,9
954 020	Herdecke, Stadt	2 276	-11,8	255	-31,1	3 309	-16,8	390	-6,5
954 024	Schwelm, Stadt	1 634	+0,1	262	-18,9	2 842	-7,0	334	-29,2
954 028	Sprockhövel, Stadt	1 862	-15,6	119	-52,0	5 225	+2,7	301	-31,1
954 032	Wetter (Ruhr), Stadt	615	-25,5	43	-4,4	805	-39,4	87	-18,7
954 036	Witten, Stadt	2 755	-1,2	227	-0,9	5 084	+12,5	477	+10,4
958 000	Hochsauerlandkreis	107 124	-4,7	24 642	-11,8	390 226	-1,0	103 654	-7,2
958 004	Arnsberg, Stadt	6 464	-15,9	732	-36,0	13 295	-14,0	1 544	-21,8
958 008	Bestwig	4 385	-4,9	548	-17,1	13 231	-4,8	2 531	-16,8
958 012	Brilon, Stadt	4 298	-4,6	823	+22,8	15 365	-7,3	2 655	+3,1
958 016	Eslohe (Sauerland)	2 875	-13,2	132	+15,8	10 815	-9,0	336	-31,3
958 020	Hallenberg, Stadt	2 794	-5,4	795	-10,1	6 711	-7,9	2 180	-12,0
958 024	Marsberg, Stadt	1 454	+0,7	174	+30,8	5 321	-18,9	434	+36,5
958 028	Medebach, Stadt	16 963	-2,6	4 228	-16,1	84 645	+2,6	28 917	-11,5
958 032	Meschede, Stadt	7 857	-1,8	1 485	+1,9	21 033	-0,5	5 414	+10,5
958 036	Olsberg, Stadt	5 492	-3,2	1 331	+13,4	15 067	-15,4	3 612	+15,4
958 040	Schmallenberg, Stadt	16 530	-5,0	3 571	-13,8	75 924	+0,7	12 148	-13,9
958 044	Sundern (Sauerland), Stadt	11 137	+15,9	751	+8,5	28 488	+13,7	2 082	+12,8
958 048	Winterberg, Stadt	26 875	-9,9	10 072	-14,8	100 331	-0,4	41 801	-5,3

Anmerkungen Seite 9

Noch: 2.1 Kapazität und Leistung der Beherbergungsstätten nach Verwaltungsbezirken

Juli 2018

Amtliche Schlüsselnummer	Verwaltungsbezirk	Betriebe		Betten			Mittlere Aufenthaltsdauer ³⁾	
		geöffnete	Veränderung ¹⁾	angebotene	Veränderung ¹⁾	mittlere Auslastung ²⁾	aller Gäste	ausländischer Gäste
962 000	Märkischer Kreis	110	+3,8	3 974	+3,7	34,6	2,4	3,0
962 004	Altena, Stadt	8	–	298	–4,2	34,7	2,4	2,1
962 008	Balve, Stadt	11	–	368	+0,3	31,4	2,2	10,6
962 012	Halver, Stadt	2	–	36	–	.	.	.
962 016	Hemer, Stadt	9	–	487	+1,2	36,8	8,6	1,3
962 020	Herscheid	2	–	38	–	.	.	.
962 024	Iserlohn, Stadt	15	+15,4	553	+1,7	36,4	1,7	2,6
962 028	Kierspe, Stadt	5	+25,0	72	+20,0	24,7	3,2	23,4
962 032	Lüdenscheid, Stadt	14	+16,7	741	+14,5	34,1	1,7	2,0
962 036	Meinerzhagen, Stadt	11	–	426	–7,4	37,5	3,0	3,2
962 040	Menden (Sauerland), Stadt	11	–	226	+1,3	21,8	1,7	1,7
962 044	Nachrodt-Wiblingwerde	3	–	210	–	34,8	2,4	2,0
962 048	Neuenrade, Stadt	7	–	166	–	39,5	2,1	4,0
962 052	Plettenberg, Stadt	8	+14,3	270	+46,7	41,1	2,9	5,5
962 056	Schalksmühle	–	–	–	–	–	–	–
962 060	Werdohl, Stadt	4	–33,3	83	–21,7	40,0	4,1	4,4
966 000	Kreis Olpe	121	+3,4	4 252	+2,6	39,7	2,6	2,9
966 004	Attendorn, Stadt	22	–	888	–0,6	43,0	2,2	2,7
966 008	Drolshagen, Stadt	9	–	178	–1,1	39,8	2,8	2,8
966 012	Finnentrop	9	+12,5	187	+9,4	32,1	3,3	2,5
966 016	Kirchhundem	21	–4,5	625	–3,7	30,1	2,3	2,1
966 020	Lennebstadt, Stadt	37	+5,7	1 359	+6,0	48,7	2,8	3,0
966 024	Olpe, Stadt	15	–	735	+1,1	34,7	2,7	3,0
966 028	Wenden	8	+33,3	280	+15,7	25,0	1,9	2,7
970 000	Kreis Siegen-Wittgenstein	110	–3,5	5 000	+2,5	47,1	3,5	2,3
970 004	Bad Berleburg, Stadt	29	+3,6	1 350	+2,8	65,5	9,2	2,9
970 008	Burbach	8	+33,3	462	+58,8	50,3	7,3	2,4
970 012	Erndtebrück	1	–	28	–	.	.	.
970 016	Freudenberg, Stadt	6	–33,3	193	–22,5	46,1	1,8	2,1
970 020	Hilchenbach, Stadt	15	–6,3	713	–2,5	40,0	6,6	4,8
970 024	Kreuztal, Stadt	5	–	96	+3,2	34,6	2,1	3,3
970 028	Bad Laasphe, Stadt	11	–	528	–	41,7	2,2	2,6
970 032	Netphen, Stadt	9	–	248	+3,8	31,4	2,4	2,9
970 036	Neunkirchen	3	–	71	–1,4	.	.	.
970 040	Siegen, Stadt	14	–17,6	929	–3,7	40,6	1,6	1,6
970 044	Wilnsdorf	9	–	382	+3,8	32,7	2,6	2,2
974 000	Kreis Soest	156	+1,3	7 758	–6,5	57,1	4,1	2,6
974 004	Anröchte	2	–	39	–	.	.	.
974 008	Bad Sassendorf	28	–6,7	1 953	–3,1	69,0	6,7	2,8
974 012	Ense	2	–	22	–31,3	.	.	.
974 016	Erwitte, Stadt	17	–5,6	888	+8,6	67,7	5,6	3,0
974 020	Geseke, Stadt	2	–33,3	130	–82,1	.	.	.
974 024	Lippetal	6	+20,0	59	+118,5	18,2	1,7	1,5
974 028	Lippstadt, Stadt	22	–4,3	1 159	–2,4	60,8	4,7	2,2
974 032	Möhnesee	19	+5,6	1 277	–0,9	62,9	3,4	1,8
974 036	Rüthen, Stadt	11	–	285	–14,2	29,7	3,9	2,1
974 040	Soest, Stadt	16	+14,3	935	+4,4	37,7	1,9	2,9
974 044	Warstein, Stadt	18	+12,5	543	+12,0	45,3	5,2	4,1
974 048	Welver	3	–	74	–1,3	22,9	2,3	5,0
974 052	Werl, Stadt	6	+20,0	260	+8,3	44,2	1,5	2,2
974 056	Wickede (Ruhr)	4	–	134	+1,5	70,9	6,4	3,5
978 000	Kreis Unna	61	–3,2	3 405	+0,7	30,1	2,0	2,4
978 004	Bergkamen, Stadt	6	–14,3	118	–19,2	.	.	.
978 008	Bönen	–	–	–	–	–	–	–
978 012	Fröndenberg/Ruhr, Stadt	5	–	170	–4,5	38,4	1,4	2,4
978 016	Holzwickede	2	–33,3	191	–8,6	.	.	.
978 020	Kamen, Stadt	6	–	562	–0,2	30,8	1,9	1,6
978 024	Lünen, Stadt	10	–	671	–3,5	26,8	2,0	3,0
978 028	Schwerte, Stadt	9	–10,0	435	–3,1	37,9	2,1	2,2
978 032	Selm, Stadt	5	+25,0	433	+4,8	13,6	3,0	3,7
978 036	Unna, Stadt	7	+40,0	456	+30,3	32,1	2,2	2,2
978 040	Werne, Stadt	11	–15,4	369	–2,4	40,4	2,1	2,0
900 000	Reg.-Bez. Arnsberg	1 245	–1,2	69 216	+0,7	44,2	2,8	2,9
	Nordrhein-Westfalen	4 985	–2,2	311 837	+0,4	45,2	2,3	2,1

Anmerkungen Seite 9

Noch: 2.1 Kapazität und Leistung der Beherbergungsstätten nach Verwaltungsbezirken

Juli 2018

Amtliche Schlüsselnummer	Verwaltungsbezirk	Ankünfte				Übernachtungen			
		aller Gäste	Veränderung ¹⁾	ausländischer Gäste	Veränderung ¹⁾	aller Gäste	Veränderung ¹⁾	ausländischer Gäste	Veränderung ¹⁾
962 000	Märkischer Kreis	18 124	-	2 231	+4,6	42 903	+0,7	6 716	+16,4
962 004	Altena, Stadt	1 389	+2,0	91	-40,5	3 327	-8,0	194	-36,8
962 008	Balve, Stadt	1 645	-10,4	82	-	3 583	-2,6	868	+47,9
962 012	Halver, Stadt
962 016	Hemer, Stadt	658	-10,0	32	-30,4	5 646	-2,7	42	-54,8
962 020	Herscheid
962 024	Iserlohn, Stadt	3 572	-4,8	523	-2,6	6 233	-10,3	1 370	+13,6
962 028	Kierspe, Stadt	183	-43,7	7	-58,8	581	-18,4	164	-34,4
962 032	Lüdenscheid, Stadt	4 546	+16,9	932	+16,4	7 822	+6,8	1 851	+2,7
962 036	Meinerzhagen, Stadt	1 628	-8,5	106	-39,8	4 879	-14,7	334	-57,3
962 040	Menden (Sauerland), Stadt	920	+14,9	25	+19,0	1 528	-7,8	42	-67,4
962 044	Nachrodt-Wiblingwerde	860	-24,6	27	-51,8	2 080	-2,3	53	-52,3
962 048	Neuenrade, Stadt	946	-7,2	120	+144,9	2 031	+13,5	483	+392,9
962 052	Plettenberg, Stadt	1 258	+21,5	199	+42,1	3 699	+103,1	1 094	+436,3
962 056	Schalksmühle	-	-	-	-	-	-	-	-
962 060	Werdohl, Stadt	248	+7,4	34	+6,3	1 029	+14,8	149	-2,0
966 000	Kreis Olpe	30 285	+14,1	5 662	+5,8	77 975	+12,5	16 201	+9,5
966 004	Attendorn, Stadt	7 256	+12,2	1 192	+7,1	16 060	+11,3	3 162	+10,9
966 008	Drolshagen, Stadt	3 190	+43,2	424	+2,7	9 047	+25,1	1 188	+10,4
966 012	Finnentrop	597	-19,2	66	+100,0	1 946	-6,1	163	+40,5
966 016	Kirchhundem	2 582	+0,4	261	-23,9	5 822	-5,9	546	-45,0
966 020	Lennestadt, Stadt	7 262	+2,4	2 188	-4,8	20 236	+4,0	6 612	-2,0
966 024	Olpe, Stadt	8 259	+30,3	1 388	+41,2	22 697	+27,2	4 147	+59,6
966 028	Wenden	1 139	+1,9	143	-16,4	2 167	+3,8	383	-6,8
970 000	Kreis Siegen-Wittgenstein	20 811	-12,7	4 240	-29,0	72 698	-3,9	9 578	-37,7
970 004	Bad Berleburg, Stadt	2 969	+2,1	281	-17,1	27 412	+3,8	821	-17,8
970 008	Burbach	986	+42,5	77	+11,6	7 210	+190,1	186	-25,6
970 012	Erndtebrück
970 016	Freudenberg, Stadt	1 562	-8,8	387	-12,6	2 760	-5,6	810	-9,6
970 020	Hilchenbach, Stadt	1 313	-44,8	120	-17,8	8 616	-23,3	576	-21,0
970 024	Kreuztal, Stadt	497	+2,1	29	-45,3	1 030	-14,4	97	-47,3
970 028	Bad Laasphe, Stadt	3 226	-26,6	1 474	-46,4	7 124	-38,2	3 845	-53,6
970 032	Netphen, Stadt	989	-10,7	99	-43,8	2 411	-8,3	288	-34,8
970 036	Neunkirchen
970 040	Siegen, Stadt	7 455	-5,4	1 596	-10,0	11 678	-10,0	2 545	-20,3
970 044	Wilnsdorf	1 416	-23,1	114	-20,8	3 671	+8,8	252	+18,9
974 000	Kreis Soest	38 011	+0,6	4 128	-1,1	154 177	-2,5	10 632	+5,3
974 004	Anröchte
974 008	Bad Sassendorf	6 383	-10,8	563	-8,0	43 063	-8,0	1 594	+6,2
974 012	Ense
974 016	Erwitte, Stadt	3 440	+25,8	214	+245,2	19 121	+2,7	637	+223,4
974 020	Geseke, Stadt
974 024	Lippetal	518	-24,0	197	-32,5	887	-9,6	303	-20,3
974 028	Lippstadt, Stadt	5 733	-3,3	993	-0,3	26 675	+1,1	2 190	-17,3
974 032	Möhnesee	8 420	+34,5	590	+119,3	28 784	+16,2	1 057	+52,3
974 036	Rüthen, Stadt	1 994	-13,6	71	+47,9	7 681	-31,9	146	+80,2
974 040	Soest, Stadt	5 933	-10,7	795	-11,9	11 164	-9,9	2 329	+2,3
974 044	Warstein, Stadt	1 540	-21,2	405	-23,3	8 080	-1,5	1 666	+6,8
974 048	Welper	224	+6,2	5	+25,0	526	+7,6	25	x
974 052	Werl, Stadt	2 336	+8,6	183	-4,2	3 562	+8,3	398	-8,3
974 056	Wickede (Ruhr)	461	-4,0	2	-80,0	2 946	-1,9	7	-30,0
978 000	Kreis Unna	16 537	-9,9	2 037	-3,6	33 780	-12,6	4 876	+13,5
978 004	Bergkamen, Stadt
978 008	Bönen	-	-	-	-	-	-	-	-
978 012	Fröndenberg/Ruhr, Stadt	1 418	+3,4	125	-12,0	2 022	-5,7	302	+2,7
978 016	Holzwickede
978 020	Kamen, Stadt	2 805	-14,4	317	-24,7	5 362	-18,4	496	-28,0
978 024	Lünen, Stadt	2 759	-8,9	555	+23,9	5 566	+1,7	1 675	+54,1
978 028	Schwerte, Stadt	2 238	-18,8	44	-27,9	4 671	-21,1	95	-1,0
978 032	Selm, Stadt	1 287	-18,1	71	-6,6	3 910	-27,5	264	+74,8
978 036	Unna, Stadt	2 048	+10,4	269	+35,9	4 541	+12,6	597	+33,0
978 040	Werne, Stadt	2 150	+0,7	315	-20,5	4 554	-12,4	638	-23,4
900 000	Reg.-Bez. Arnsberg	356 837	-0,7	65 600	-4,5	1016 536	+0,1	191 545	-3,6
	Nordrhein-Westfalen	2 045 828	+2,2	474 000	+2,1	4 707 947	+2,1	1 017 251	-0,2

Anmerkungen Seite 9

2.2 Kapazität und Leistung der Beherbergungsstätten nach Gemeindegruppen und Betriebsarten

Juli 2018

Gemeindegruppe Betriebsart	Betriebe		Betten			Mittlere Aufenthaltsdauer ³⁾	
	geöffnete	Veränderung ¹⁾	angebotene	Veränderung ¹⁾	mittlere Auslastung ²⁾	aller Gäste	ausländischer Gäste
Mineral-, Moor-, Sole- und Thermalbäder	301	-6,8	23 470	-0,8	64,9	4,4	2,0
Hotels	99	-1,0	7 702	+1,2	.	.	.
Gasthöfe	4	-33,3	61	-25,6	.	.	.
Pensionen	60	-17,8	1 729	-9,7	49,4	5,3	3,9
Hotels garnis	46	-2,1	2 726	-1,0	49,2	2,0	2,4
Erholungs-, Ferien-, Schulungsheime	10	-9,1	1 198	+2,1	47,0	3,7	4,9
Ferienhäuser, -wohnungen, -zentren	19	-9,5	377	+0,8	37,9	7,8	10,6
Hütten, Jugendherbergen u. Ä.	7	-	601	-0,3	34,4	2,3	2,3
Vorsorge- und Reha-Kliniken	46	-	9 076	-0,9	91,7	23,0	26,3
Campingplätze	10	-16,7	.	.	.	2,5	1,8
Heilklimatische Kurorte	149	+3,5	10 569	+4,0	37,1	4,0	4,3
Hotels	48	-2,0	3 153	-1,9	36,2	2,5	3,0
Gasthöfe	14	+7,7	341	+7,9	.	.	.
Pensionen	21	-8,7	428	-8,5	.	.	.
Hotels garnis	4	-	405	-2,4	.	.	.
Erholungs-, Ferien-, Schulungsheime	14	-	965	+7,2	34,7	3,9	4,9
Ferienhäuser, -wohnungen, -zentren	32	+28,0	4 179	+12,3	36,4	5,8	6,0
Hütten, Jugendherbergen u. Ä.	6	-14,3	456	-6,2	25,9	3,0	1,4
Vorsorge- und Reha-Kliniken	3	-	642	+0,2	.	.	.
Campingplätze	7	+16,7	.	.	.	2,9	2,3
Kneippkurorte	69	-9,2	2 992	-3,1	42,1	2,6	2,9
Hotels	21	-12,5	944	-5,8	.	.	.
Gasthöfe	6	-14,3	84	-10,6	43,9	1,2	2,7
Pensionen	5	-28,6	95	-29,6	.	.	.
Hotels garnis	9	-18,2	417	-1,4	.	.	.
Erholungs-, Ferien-, Schulungsheime	6	-	254	-	41,3	4,4	3,4
Ferienhäuser, -wohnungen, -zentren	7	+16,7	476	+3,7	35,0	5,2	6,5
Hütten, Jugendherbergen u. Ä.	6	-	526	-	39,0	2,4	1,5
Vorsorge- und Reha-Kliniken	1	-	196	-	.	.	.
Campingplätze	8	-	.	.	.	2,8	2,9
Kneippheilbäder	233	-4,5	9 847	-1,1	51,6	4,2	3,1
Hotels	70	-1,4	3 997	+3,5	46,0	2,6	2,9
Gasthöfe	36	-5,3	758	-4,5	29,9	2,8	2,9
Pensionen	32	-5,9	509	-5,6	38,0	3,8	3,6
Hotels garnis	10	-9,1	261	-8,4	38,3	1,9	2,3
Erholungs-, Ferien-, Schulungsheime	9	-	658	+1,7	49,0	4,1	1,0
Ferienhäuser, -wohnungen, -zentren	49	-2,0	1 296	-0,7	57,5	6,7	6,0
Hütten, Jugendherbergen u. Ä.	8	-11,1	509	-7,1	27,7	2,1	3,1
Vorsorge- und Reha-Kliniken	13	-7,1	1 859	-6,1	81,4	33,4	3,3
Campingplätze	6	-25,0	.	.	.	2,3	3,2
Heilbäder zusammen	752	-4,4	46 878	-	54,4	4,1	2,8
Hotels	238	-2,5	15 796	+0,7	45,0	2,1	2,3
Gasthöfe	60	-6,3	1 244	-3,3	27,9	2,4	2,9
Pensionen	118	-13,9	2 761	-9,7	42,2	4,5	3,2
Hotels garnis	69	-5,5	3 809	-1,7	45,2	2,0	2,3
Erholungs-, Ferien-, Schulungsheime	39	-2,5	3 075	+3,4	43,0	3,9	4,8
Ferienhäuser, -wohnungen, -zentren	107	+4,9	6 328	+8,0	40,7	6,0	6,0
Hütten, Jugendherbergen u. Ä.	27	-6,9	2 092	-3,3	32,1	2,4	2,3
Vorsorge- und Reha-Kliniken	63	-1,6	11 773	-1,6	89,8	24,2	6,6
Campingplätze	31	-8,8	.	.	.	2,6	2,5

Anmerkungen Seite 9

Noch: 2.2 Kapazität und Leistung der Beherbergungsstätten nach Gemeindegruppen und Betriebsarten

Juli 2018

Gemeindegruppe Betriebsart	Ankünfte				Übernachtungen			
	aller Gäste	Verände- rung ¹⁾	aus- ländischer Gäste	Verände- rung ¹⁾	aller Gäste	Verände- rung ¹⁾	aus- ländischer Gäste	Verände- rung ¹⁾
Mineral-, Moor-, Sole- und Thermalbäder	110 401	-0,9	22 052	+2,9	484 667	+1,1	43 839	+0,1
Hotels
Gasthöfe
Pensionen	5 014	-9,7	146	-33,0	26 409	-7,7	571	-50,4
Hotels garnis	20 828	-3,0	4 856	+11,2	41 385	-2,8	11 560	+2,4
Erholungs-, Ferien-, Schulungsheime	4 645	-0,5	246	+54,7	17 396	+8,8	1 203	+19,9
Ferienhäuser, -wohnungen, -zentren	565	-18,8	46	-33,3	4 424	-10,0	487	-11,0
Hütten, Jugendherbergen u. Ä.	2 804	+5,3	430	+44,3	6 404	-5,4	993	+50,7
Vorsorge- und Reha-Kliniken	11 200	+5,4	8	-20,0	258 030	+3,2	210	+34,6
Campingplätze	5 283	-11,8	1 219	-7,7	13 101	-1,8	2 146	-3,5
Heilklimatische Kurorte	30 906	-9,4	10 425	-15,1	123 780	-1,1	44 366	-6,0
Hotels	14 203	-9,3	5 057	-13,1	34 861	-11,2	15 115	-14,9
Gasthöfe
Pensionen
Hotels garnis
Erholungs-, Ferien-, Schulungsheime	2 660	+1,2	256	x	10 389	+8,6	1 248	x
Ferienhäuser, -wohnungen, -zentren	8 191	-9,5	4 413	-19,3	47 171	+9,9	26 325	-2,8
Hütten, Jugendherbergen u. Ä.	1 226	-17,9	28	+154,5	3 665	-15,7	39	+8,3
Vorsorge- und Reha-Kliniken
Campingplätze	1 092	-9,1	246	-27,0	3 192	-15,7	576	-25,5
Kneippkurorte	19 696	-2,5	3 591	-11,0	52 170	-0,3	10 293	-4,4
Hotels
Gasthöfe	873	+17,8	10	-44,4	1 088	-3,1	27	-68,2
Pensionen
Hotels garnis
Erholungs-, Ferien-, Schulungsheime	737	-3,2	33	-49,2	3 254	+14,2	111	-47,9
Ferienhäuser, -wohnungen, -zentren	996	-9,0	448	-2,4	5 162	+3,3	2 896	+22,8
Hütten, Jugendherbergen u. Ä.	2 677	-20,0	107	-40,9	6 352	-4,4	164	-54,2
Vorsorge- und Reha-Kliniken
Campingplätze	4 700	+0,9	1 490	-8,5	13 176	-2,5	4 394	+0,3
Kneippheilbäder	38 035	-5,6	8 499	-17,6	159 445	-4,6	25 953	-21,1
Hotels	21 817	-7,2	6 530	-20,9	56 824	-9,8	19 043	-25,0
Gasthöfe	2 476	-13,2	496	-8,1	7 005	-13,0	1 455	-8,7
Pensionen	1 548	-6,4	260	-21,5	5 928	+0,1	946	-21,6
Hotels garnis	1 582	-0,3	213	-9,4	3 000	+6,1	484	+0,6
Erholungs-, Ferien-, Schulungsheime	2 251	-9,4	2	x	9 119	-4,9	2	x
Ferienhäuser, -wohnungen, -zentren	3 433	+4,6	301	-10,4	23 000	+13,7	1 800	-12,1
Hütten, Jugendherbergen u. Ä.	2 055	-3,5	109	-13,5	4 376	-26,6	343	+3,9
Vorsorge- und Reha-Kliniken	1 402	-8,7	48	+92,0	46 883	-3,2	157	+11,3
Campingplätze	1 471	+18,9	540	+15,4	3 310	+6,3	1 723	-
Heilbäder zusammen	199 038	-3,4	44 567	-7,2	820 062	-0,5	124 451	-7,6
Hotels	102 459	-2,2	27 895	-8,1	219 551	-4,4	63 040	-13,2
Gasthöfe	4 349	-5,4	655	-21,0	10 645	-10,0	1 891	-20,3
Pensionen	7 923	-10,9	593	-28,9	35 649	-8,4	1 916	-35,7
Hotels garnis	25 998	-4,9	5 454	+8,6	53 071	-3,3	12 787	+1,4
Erholungs-, Ferien-, Schulungsheime	10 293	-2,3	537	+103,4	40 158	+5,7	2 564	+99,1
Ferienhäuser, -wohnungen, -zentren	13 185	-6,6	5 208	-17,8	79 757	+9,1	31 508	-1,6
Hütten, Jugendherbergen u. Ä.	8 762	-9,0	674	+9,4	20 797	-12,3	1 539	+11,3
Vorsorge- und Reha-Kliniken	13 523	+4,1	56	+60,0	327 655	+2,4	367	+23,6
Campingplätze	12 546	-4,1	3 495	-6,9	32 779	-2,9	8 839	-2,9

Anmerkungen Seite 9

Noch: 2.2 Kapazität und Leistung der Beherbergungsstätten nach Gemeindegruppen und Betriebsarten

Juli 2018

Gemeindegruppe Betriebsart	Betriebe		Betten			Mittlere Aufenthaltsdauer ³⁾	
	geöffnete	Veränderung ¹⁾	angebotene	Veränderung ¹⁾	mittlere Auslastung ²⁾	aller Gäste	ausländischer Gäste
Luftkurorte	272	-4,2	11 152	-2,8	45,9	2,9	3,2
Hotels	84	-5,6	3 598	-3,3	42,6	2,0	2,3
Gasthöfe	28	-6,7	598	-3,5	.	.	.
Pensionen	35	-2,8	682	-3,5	51,6	2,9	3,8
Hotels garnis	14	+7,7	230	+2,2	40,6	1,9	1,9
Erholungs-, Ferien-, Schulungsheime	22	-15,4	1 723	-10,5	43,7	3,8	2,3
Ferienhäuser, -wohnungen, -zentren	42	-	2 161	-0,3	50,7	5,4	6,0
Hütten, Jugendherbergen u. Ä.	20	-	1 487	+3,4	47,0	2,6	2,5
Vorsorge- und Reha-Kliniken	2	-	673	-	.	.	.
Campingplätze	25	-3,8	.	.	.	2,4	3,0
Erholungsorte	347	-	15 315	+0,9	44,3	3,0	3,4
Hotels	115	-0,9	4 941	-1,8	40,7	2,0	2,4
Gasthöfe	32	-13,5	543	-9,3	.	.	.
Pensionen	28	-	621	+1,8	38,9	3,7	4,3
Hotels garnis	15	-	518	+11,2	44,9	1,9	2,0
Erholungs-, Ferien-, Schulungsheime	44	-4,3	2 899	-4,4	38,8	3,4	3,0
Ferienhäuser, -wohnungen, -zentren	45	+18,4	2 245	+16,9	44,7	5,4	7,0
Hütten, Jugendherbergen u. Ä.	19	-5,0	2 742	-0,7	45,8	2,8	4,7
Vorsorge- und Reha-Kliniken	5	+25,0	806	+7,9	.	.	.
Campingplätze	44	+2,3	.	.	.	2,7	2,7
Sonstige Gemeinden	3 614	-1,8	238 492	+0,6	43,4	2,0	2,0
Hotels	1 565	-2,5	125 966	+0,4	42,7	1,7	1,8
Gasthöfe	235	-6,4	4 281	-4,8	28,0	2,0	2,9
Pensionen	150	-2,0	3 669	-1,8	42,4	3,4	4,3
Hotels garnis	862	+0,9	53 304	+3,3	43,8	1,8	2,0
Erholungs-, Ferien-, Schulungsheime	253	-0,8	25 947	-2,4	33,9	3,6	4,5
Ferienhäuser, -wohnungen, -zentren	153	-3,8	7 001	+0,8	56,7	5,0	7,3
Hütten, Jugendherbergen u. Ä.	142	-2,1	12 015	-0,1	41,3	2,4	2,4
Vorsorge- und Reha-Kliniken	43	-	6 309	+3,0	92,3	27,2	53,1
Campingplätze	211	-2,3	.	.	.	2,7	2,7
Nordrhein-Westfalen	4 985	-2,2	311 837	+0,4	45,2	2,3	2,1
Hotels	2 002	-2,5	150 301	+0,3	42,9	1,7	1,8
Gasthöfe	355	-7,1	6 666	-4,8	27,9	2,1	2,7
Pensionen	331	-6,5	7 733	-4,6	42,9	3,7	4,1
Hotels garnis	960	+0,5	57 861	+3,0	43,9	1,8	2,0
Erholungs-, Ferien-, Schulungsheime	358	-2,5	33 644	-2,5	35,6	3,7	4,4
Ferienhäuser, -wohnungen, -zentren	347	+1,8	17 735	+5,0	48,7	5,4	6,6
Hütten, Jugendherbergen u. Ä.	208	-2,8	18 336	-0,3	41,4	2,5	2,7
Vorsorge- und Reha-Kliniken	113	-	19 561	+0,2	89,9	25,3	21,6
Campingplätze	311	-2,5	.	.	.	2,7	2,7

Anmerkungen Seite 9

Noch: 2.2 Kapazität und Leistung der Beherbergungsstätten nach Gemeindegruppen und Betriebsarten

Juli 2018

Gemeindegruppe Betriebsart	Ankünfte				Übernachtungen			
	aller Gäste	Verände- rung ¹⁾	aus- ländischer Gäste	Verände- rung ¹⁾	aller Gäste	Verände- rung ¹⁾	aus- ländischer Gäste	Verände- rung ¹⁾
Luftkurorte	62 828	+5,0	13 257	+16,6	180 281	+2,0	42 981	-4,2
Hotels	23 707	+0,5	6 414	+0,8	46 835	+3,5	14 769	+7,4
Gasthöfe
Pensionen	3 718	-9,8	321	-13,7	10 913	-4,8	1 208	-9,6
Hotels garnis	1 483	+2,8	452	-5,4	2 813	+8,9	855	+10,6
Erholungs-, Ferien-, Schulungsheime	6 045	-0,6	38	+192,3	22 886	-1,4	87	+155,9
Ferienhäuser, -wohnungen, -zentren	6 237	+44,3	2 885	+182,8	33 936	-8,6	17 199	-16,9
Hütten, Jugendherbergen u. Ä.	8 316	-4,7	324	-2,7	21 655	+1,9	825	+33,1
Vorsorge- und Reha-Kliniken
Campingplätze	9 769	+18,9	2 333	+3,6	23 084	+18,4	7 019	+7,6
Erholungsorte	88 886	+1,5	15 800	-2,6	263 609	+3,0	53 461	+2,2
Hotels	30 261	-6,2	6 257	-9,3	61 317	-2,4	15 132	-4,4
Gasthöfe
Pensionen	2 049	+6,6	170	+40,5	7 497	+11,3	737	+42,8
Hotels garnis	3 838	+9,8	904	+27,5	7 207	+7,7	1 821	+19,3
Erholungs-, Ferien-, Schulungsheime	10 116	-8,5	370	+4,8	34 546	-2,5	1 127	+3,5
Ferienhäuser, -wohnungen, -zentren	5 743	+4,7	2 389	-3,6	31 088	+3,6	16 791	-5,4
Hütten, Jugendherbergen u. Ä.	13 818	+0,8	1 232	+1,0	38 970	+1,5	5 836	+37,2
Vorsorge- und Reha-Kliniken
Campingplätze	20 132	+21,8	4 095	+2,5	54 626	+11,4	11 113	+9,3
Sonstige Gemeinden	1 695 076	+2,8	400 376	+3,0	3 443 995	+2,7	796 358	+1,2
Hotels	999 227	+2,2	267 121	+3,0	1 658 978	+2,0	472 058	+1,6
Gasthöfe	18 403	-3,5	1 999	-6,4	36 878	-7,0	5 819	-19,8
Pensionen	14 236	-3,2	2 369	+5,7	48 022	-	10 192	+2,8
Hotels garnis	401 513	+4,9	95 197	+4,4	720 512	+4,5	190 155	+2,3
Erholungs-, Ferien-, Schulungsheime	72 757	-6,7	2 985	+5,4	265 028	-0,8	13 489	+11,0
Ferienhäuser, -wohnungen, -zentren	24 434	-3,1	4 952	-9,7	122 965	+5,1	36 353	-2,7
Hütten, Jugendherbergen u. Ä.	62 568	-7,0	8 935	-12,5	152 774	-4,8	21 644	-12,8
Vorsorge- und Reha-Kliniken	6 637	+14,1	28	-6,7	180 466	+4,6	1 487	+22,4
Campingplätze	95 301	+21,8	16 790	+10,9	258 372	+10,4	45 161	+3,4
Nordrhein-Westfalen	2 045 828	+2,2	474 000	+2,1	4 707 947	+2,1	1 017 251	-0,2
Hotels	1 155 654	+1,5	307 687	+1,6	1 986 681	+1,1	564 999	-0,3
Gasthöfe	27 855	-3,6	3 524	-10,9	57 150	-7,6	9 604	-19,4
Pensionen	27 926	-5,8	3 453	-3,3	102 081	-2,9	14 053	-4,7
Hotels garnis	432 832	+4,3	102 007	+4,8	783 603	+4,0	205 618	+2,4
Erholungs-, Ferien-, Schulungsheime	99 211	-6,1	3 930	+13,5	362 618	-0,3	17 267	+18,6
Ferienhäuser, -wohnungen, -zentren	49 599	+0,9	15 434	+0,8	267 746	+4,1	101 851	-5,6
Hütten, Jugendherbergen u. Ä.	93 464	-5,9	11 165	-9,8	234 196	-3,9	29 844	-4,0
Vorsorge- und Reha-Kliniken	21 539	+7,3	87	+33,8	545 011	+3,7	1 883	+22,8
Campingplätze	137 748	+18,7	26 713	+6,3	368 861	+9,6	72 132	+3,8

Anmerkungen Seite 9

2.3 Kapazität und Leistung der Beherbergungsstätten nach Reisegebieten und Betriebsarten

Juli 2018

Reisegebiet Betriebsart	Betriebe		Betten			Mittlere Aufenthaltsdauer ³⁾	
	geöffnete	Veränderung ¹⁾	angebotene	Veränderung ¹⁾	mittlere Auslastung ²⁾	aller Gäste	ausländischer Gäste
Eifel und Region Aachen	411	-1,4	19 368	+0,4	47,0	2,5	2,6
Hotels	137	-2,8	6 405	-3,2	47,6	1,7	1,8
Gasthöfe	16	-11,1	315	-5,1	.	.	.
Pensionen	18	-10,0	287	-5,3	31,0	2,6	2,3
Hotels garnis	70	-	3 508	+0,6	48,7	1,9	2,2
Erholungs-, Ferien-, Schulungsheime	45	-	2 455	+1,7	34,1	3,2	3,5
Ferienhäuser, -wohnungen, -zentren	47	+6,8	3 206	+9,1	.	.	.
Hütten, Jugendherbergen u. Ä.	28	-3,4	2 376	-0,8	44,7	2,8	3,0
Vorsorge- und Reha-Kliniken	7	-	816	+0,7	86,0	19,7	4,0
Campingplätze	43	-	.	.	.	2,6	2,8
Niederrhein	546	-3,2	28 040	-2,0	41,1	2,1	2,0
Hotels	230	-5,0	15 426	-3,0	38,7	1,7	1,7
Gasthöfe	38	-2,6	795	-2,3	.	.	.
Pensionen	22	-12,0	606	-2,4	46,1	3,4	5,1
Hotels garnis	103	+1,0	4 659	+5,9	.	.	.
Erholungs-, Ferien-, Schulungsheime	27	-	2 445	-9,8	35,0	3,1	3,6
Ferienhäuser, -wohnungen, -zentren	38	-2,6	820	-9,2	42,1	4,0	8,5
Hütten, Jugendherbergen u. Ä.	21	-4,5	2 181	+0,5	46,0	2,6	4,3
Vorsorge- und Reha-Kliniken	7	-	1 108	+0,4	97,4	28,4	41,2
Campingplätze	60	-1,6
Münsterland	544	-2,9	25 538	+0,9	39,4	2,3	2,2
Hotels	265	-2,6	12 344	-2,3	40,5	1,7	1,7
Gasthöfe	43	-2,3	695	-3,9	22,7	1,7	1,6
Pensionen	39	-4,9	1 111	-3,3	.	.	.
Hotels garnis	52	+2,0	2 690	+5,6	.	.	.
Erholungs-, Ferien-, Schulungsheime	45	-	5 988	+5,1	.	.	.
Ferienhäuser, -wohnungen, -zentren	37	-9,8	965	-0,7	54,4	5,2	9,4
Hütten, Jugendherbergen u. Ä.	16	-5,9	1 158	+7,7	48,2	2,5	3,5
Vorsorge- und Reha-Kliniken	4	-	587	+16,0	94,5	21,9	-
Campingplätze	43	-4,4	.	.	.	3,0	2,8
Teutoburger Wald	725	-7,1	38 053	-2,8	50,2	3,5	2,7
Hotels	279	-3,8	15 286	-0,4	39,9	2,0	2,1
Gasthöfe	64	-17,9	1 084	-14,8	27,4	2,2	7,8
Pensionen	95	-12,0	2 466	-9,4	41,8	3,8	5,4
Hotels garnis	78	-3,7	4 081	-1,8	38,7	1,9	2,2
Erholungs-, Ferien-, Schulungsheime	46	-11,5	3 370	-8,1	40,5	3,5	4,0
Ferienhäuser, -wohnungen, -zentren	43	-8,5	1 261	-2,7	36,9	6,1	7,3
Hütten, Jugendherbergen u. Ä.	31	-6,1	2 024	-6,1	34,5	2,7	5,5
Vorsorge- und Reha-Kliniken	40	-	8 481	-0,5	89,1	24,1	27,7
Campingplätze	49	-3,9	.	.	.	3,1	3,6
Sauerland	844	-0,1	42 363	-0,2	45,9	3,4	3,7
Hotels	270	-2,5	14 429	+0,2	41,3	2,2	2,7
Gasthöfe	115	-	2 307	-0,4	.	.	.
Pensionen	103	-4,6	2 146	-2,7	44,3	4,0	3,1
Hotels garnis	40	+2,6	1 792	+1,8	.	.	.
Erholungs-, Ferien-, Schulungsheime	58	-3,3	4 626	-12,1	41,0	3,5	5,7
Ferienhäuser, -wohnungen, -zentren	143	+10,0	10 571	+6,8	51,6	5,4	6,5
Hütten, Jugendherbergen u. Ä.	44	-4,3	2 937	-0,8	29,9	2,5	2,5
Vorsorge- und Reha-Kliniken	23	-	3 555	-2,6	.	.	.
Campingplätze	48	+2,1
Siegerland-Wittgenstein	110	-3,5	5 000	+2,5	47,1	3,5	2,3
Hotels	47	-2,1	2 136	+0,1	39,6	1,8	2,2
Gasthöfe	13	-18,8	209	-14,3	30,2	2,0	1,6
Pensionen	13	+8,3	199	+9,9	36,4	4,5	6,4
Hotels garnis	10	-	407	+50,7	52,8	4,0	2,7
Erholungs-, Ferien-, Schulungsheime	12	-	849	+1,6	27,9	3,8	3,3
Ferienhäuser, -wohnungen, -zentren	5	-	78	-12,4	32,9	4,3	4,9
Hütten, Jugendherbergen u. Ä.	2	-	84	-	.	.	.
Vorsorge- und Reha-Kliniken	6	-	1 038	-0,2	84,9	32,8	20,0
Campingplätze	2	-33,3

Anmerkungen Seite 9

Noch: 2.3 Kapazität und Leistung der Beherbergungsstätten nach Reisegebieten und Betriebsarten

Juli 2018

Reisegebiet Betriebsart	Ankünfte				Übernachtungen			
	aller Gäste	Verände- rung ¹⁾	aus- ländischer Gäste	Verände- rung ¹⁾	aller Gäste	Verände- rung ¹⁾	aus- ländischer Gäste	Verände- rung ¹⁾
Eifel und Region Aachen	130 878	+0,3	38 040	+2,7	324 494	-1,0	100 692	-2,5
Hotels	53 889	-6,1	18 725	-8,7	93 915	-6,7	33 066	-8,5
Gasthöfe
Pensionen	1 043	-13,2	261	-27,1	2 694	+11,6	607	-14,3
Hotels garnis	27 502	+0,1	6 251	+6,9	52 788	+1,5	14 018	+5,9
Erholungs-, Ferien-, Schulungsheime	7 646	-11,1	267	-12,5	24 253	-8,5	937	-18,5
Ferienhäuser, -wohnungen, -zentren
Hütten, Jugendherbergen u. Ä.	11 588	+3,9	1 556	+43,8	32 627	-0,5	4 604	+80,1
Vorsorge- und Reha-Kliniken	1 105	+18,4	51	+104,0	21 745	+6,8	203	+10,9
Campingplätze	17 887	+11,9	5 365	+3,5	45 751	+9,4	15 025	+7,5
Niederrhein	202 530	-1,8	42 339	+0,5	427 365	-0,8	84 413	+2,4
Hotels	111 465	-2,3	29 361	-2,3	184 997	-2,6	50 445	-4,8
Gasthöfe
Pensionen	2 543	-15,6	243	+84,1	8 661	+11,7	1 229	+332,7
Hotels garnis
Erholungs-, Ferien-, Schulungsheime	8 453	-17,4	618	+33,5	25 855	-2,1	2 231	+61,7
Ferienhäuser, -wohnungen, -zentren	2 672	-27,2	278	+33,7	10 661	-5,3	2 373	+94,5
Hütten, Jugendherbergen u. Ä.	11 859	-6,8	705	+7,1	30 705	-3,1	3 000	+21,1
Vorsorge- und Reha-Kliniken	1 180	+11,1	15	+15,4	33 459	+0,1	618	-4,8
Campingplätze
Münsterland	163 608	-3,1	23 680	-8,4	368 653	-1,3	50 922	-10,4
Hotels	91 839	-7,2	14 186	-6,3	152 689	-7,6	24 546	-11,3
Gasthöfe	2 799	-16,6	296	-20,2	4 767	-22,5	483	-33,8
Pensionen
Hotels garnis
Erholungs-, Ferien-, Schulungsheime
Ferienhäuser, -wohnungen, -zentren	3 121	+7,3	297	+15,6	16 281	+10,2	2 797	+17,9
Hütten, Jugendherbergen u. Ä.	6 845	-13,4	660	-39,4	17 302	+0,9	2 323	-9,7
Vorsorge- und Reha-Kliniken	786	+33,7	-	-	17 197	+17,4	-	-
Campingplätze	19 829	+23,1	3 741	-2,8	60 374	+11,8	10 542	-11,7
Teutoburger Wald	186 912	-0,1	23 083	-4,3	652 111	+1,7	61 611	-5,7
Hotels	96 151	-1,0	13 491	-2,9	187 677	+1,0	28 925	-4,8
Gasthöfe	4 178	-10,5	241	+15,3	9 148	-11,4	1 890	-6,0
Pensionen	8 473	-3,8	297	-13,7	31 909	-5,7	1 602	-27,9
Hotels garnis	25 913	-8,4	4 585	-7,2	48 750	-7,8	9 874	-10,3
Erholungs-, Ferien-, Schulungsheime	11 784	-2,7	298	+6,0	41 821	-4,6	1 204	+13,9
Ferienhäuser, -wohnungen, -zentren	2 370	-1,8	652	-6,2	14 416	-7,0	4 792	-12,8
Hütten, Jugendherbergen u. Ä.	8 045	-13,3	247	-26,3	21 623	-9,2	1 355	-21,4
Vorsorge- und Reha-Kliniken	9 729	+7,4	6	+20,0	234 319	+4,8	166	+191,2
Campingplätze	20 269	+31,6	3 266	-4,3	62 448	+21,0	11 803	+3,5
Sauerland	193 544	-0,7	36 663	-7,4	665 281	+0,1	137 203	-3,6
Hotels	83 115	-2,4	19 735	-5,1	182 814	-4,0	53 850	-4,0
Gasthöfe
Pensionen	7 302	-4,5	726	-19,9	28 903	-2,4	2 271	-15,7
Hotels garnis
Erholungs-, Ferien-, Schulungsheime	16 880	-1,3	518	+47,2	58 857	+1,1	2 941	+71,0
Ferienhäuser, -wohnungen, -zentren	31 371	-3,9	8 898	-16,8	169 150	+6,7	58 015	-6,6
Hütten, Jugendherbergen u. Ä.	10 853	-12,3	132	+50,0	27 236	-15,0	326	+73,4
Vorsorge- und Reha-Kliniken
Campingplätze
Siegerland-Wittgenstein	20 811	-12,7	4 240	-29,0	72 698	-3,9	9 578	-37,7
Hotels	14 500	-12,9	3 831	-30,0	25 959	-19,4	8 244	-39,8
Gasthöfe	1 002	-11,4	56	-38,5	1 958	-11,7	91	-59,4
Pensionen	501	+6,6	52	-27,8	2 243	+30,9	331	-4,9
Hotels garnis	1 644	+2,7	198	-4,8	6 658	+143,7	532	+7,7
Erholungs-, Ferien-, Schulungsheime	1 860	-7,1	32	+45,5	7 144	+0,8	107	-41,5
Ferienhäuser, -wohnungen, -zentren	187	-15,8	28	-24,3	796	-24,0	138	-36,4
Hütten, Jugendherbergen u. Ä.
Vorsorge- und Reha-Kliniken	834	-7,1	2	-60,0	27 328	+4,2	40	-60,4
Campingplätze

Anmerkungen Seite 9

Noch: 2.3 Kapazität und Leistung der Beherbergungsstätten nach Reisegebieten und Betriebsarten

Juli 2018

Reisegebiet Betriebsart	Betriebe		Betten			Mittlere Aufenthaltsdauer ³⁾	
	geöffnete	Veränderung ¹⁾	angebotene	Veränderung ¹⁾	mittlere Auslastung ²⁾	aller Gäste	ausländischer Gäste
Bergisches Land	197	-0,5	10 786	+0,4	42,5	2,7	2,4
Hotels	92	-2,1	4 543	+0,4	37,3	1,8	2,1
Gasthöfe	5	-	91	+4,6	19,8	2,5	2,8
Pensionen	7	-	110	+11,1	31,8	2,7	2,4
Hotels garnis	19	-	837	+3,7	.	.	.
Erholungs-, Ferien-, Schulungsheime	34	-	2 591	-2,1	31,3	2,4	3,5
Ferienhäuser, -wohnungen, -zentren	5	-	124	-	.	.	.
Hütten, Jugendherbergen u. Ä.	13	+8,3	1 234	+3,1	42,7	2,6	1,8
Vorsorge- und Reha-Kliniken	8	-	1 256	-0,5	91,0	24,3	79,7
Campingplätze	14	-
Bonn und Rhein-Sieg-Kreis	242	-2,4	18 218	-2,3	44,4	2,1	2,2
Hotels	106	-3,6	9 759	-4,0	45,5	1,8	2,1
Gasthöfe	21	+5,0	430	+11,1	.	.	.
Pensionen	6	-	153	-10,0	.	.	.
Hotels garnis	66	-2,9	3 692	-0,6	44,5	2,0	2,3
Erholungs-, Ferien-, Schulungsheime	24	-	3 087	-1,0	38,8	3,6	4,0
Ferienhäuser, -wohnungen, -zentren	5	-	162	+4,5	38,6	4,3	20,1
Hütten, Jugendherbergen u. Ä.	4	-	652	-	46,5	2,5	3,3
Vorsorge- und Reha-Kliniken	3	-	283	-	91,8	32,1	8,0
Campingplätze	7	-12,5
Köln und Rhein-Erft-Kreis	399	+0,3	40 431	+2,4	52,5	1,8	1,8
Hotels	162	+1,3	23 255	+4,6	50,8	1,7	1,7
Gasthöfe	13	-7,1	240	-9,4	24,8	2,2	2,7
Pensionen	10	+11,1	297	+4,2	77,5	2,9	3,9
Hotels garnis	172	+0,6	12 264	-1,1	52,0	1,7	1,9
Erholungs-, Ferien-, Schulungsheime	14	-	2 086	-0,1	60,8	8,8	5,3
Ferienhäuser, -wohnungen, -zentren	7	-12,5	163	+2,5	49,0	6,2	11,3
Hütten, Jugendherbergen u. Ä.	9	-10,0	1 711	-2,1	.	.	.
Vorsorge- und Reha-Kliniken	4	-	415	+35,6	.	.	.
Campingplätze	8	-	.	.	.	2,4	1,8
Düsseldorf und Kreis Mettmann	320	-0,9	35 017	+2,1	44,5	1,7	1,8
Hotels	121	-0,8	21 669	+2,1	44,8	1,6	1,7
Gasthöfe	4	-	70	-	.	.	.
Pensionen	3	-	47	-	12,0	1,8	1,9
Hotels garnis	176	-1,1	11 969	+1,6	45,1	1,8	2,0
Erholungs-, Ferien-, Schulungsheime	6	-	478	+14,6	.	.	.
Ferienhäuser, -wohnungen, -zentren	3	-	39	-	25,1	2,9	8,7
Hütten, Jugendherbergen u. Ä.	4	-	745	-	43,0	2,4	2,1
Vorsorge- und Reha-Kliniken	-	-	-	-	-	-	-
Campingplätze	3	-	.	.	.	2,5	2,0
Ruhrgebiet	568	-0,9	43 301	+2,9	40,9	2,0	1,8
Hotels	252	-2,3	22 589	+1,3	39,8	1,6	1,7
Gasthöfe	23	-17,9	430	-10,8	24,1	1,8	2,4
Pensionen	14	-	285	-2,4	33,7	3,3	10,7
Hotels garnis	153	+5,5	10 451	+10,1	38,5	1,8	1,9
Erholungs-, Ferien-, Schulungsheime	39	-2,5	4 600	+0,2	32,2	3,6	3,8
Ferienhäuser, -wohnungen, -zentren	13	-	314	+8,3	35,6	8,7	17,1
Hütten, Jugendherbergen u. Ä.	32	+3,2	2 936	+0,7	38,5	2,4	3,3
Vorsorge- und Reha-Kliniken	9	-	1 696	-0,4	x	28,6	-
Campingplätze	33	-5,7	.	.	.	2,2	2,3
Bergisches Städtedreieck	79	-	5 722	+3,4	38,0	2,3	2,0
Hotels	41	+2,5	2 460	+2,8	35,9	1,7	1,8
Gasthöfe	-	-100,0	-	-100,0	-	-	-
Pensionen	1	-	26	-27,8	.	.	.
Hotels garnis	21	-	1 511	+10,3	37,5	1,8	2,0
Erholungs-, Ferien-, Schulungsheime	8	-	1 069	-	29,4	4,2	4,4
Ferienhäuser, -wohnungen, -zentren	1	-	32	-	.	.	.
Hütten, Jugendherbergen u. Ä.	4	-	298	+0,3	.	.	.
Vorsorge- und Reha-Kliniken	2	-	326	-	.	.	.
Campingplätze	1	-
Nordrhein-Westfalen	4 985	-2,2	311 837	+0,4	45,2	2,3	2,1
Hotels	2 002	-2,5	150 301	+0,3	42,9	1,7	1,8
Gasthöfe	355	-7,1	6 666	-4,8	27,9	2,1	2,7
Pensionen	331	-6,5	7 733	-4,6	42,9	3,7	4,1
Hotels garnis	960	+0,5	57 861	+3,0	43,9	1,8	2,0
Erholungs-, Ferien-, Schulungsheime	358	-2,5	33 644	-2,5	35,6	3,7	4,4
Ferienhäuser, -wohnungen, -zentren	347	+1,8	17 735	+5,0	48,7	5,4	6,6
Hütten, Jugendherbergen u. Ä.	208	-2,8	18 336	-0,3	41,4	2,5	2,7
Vorsorge- und Reha-Kliniken	113	-	19 561	+0,2	89,9	25,3	21,6
Campingplätze	311	-2,5	.	.	.	2,7	2,7

Anmerkungen Seite 9

Noch: 2.3 Kapazität und Leistung der Beherbergungsstätten nach Reisegebieten und Betriebsarten

Juli 2018

Reisegebiet Betriebsart	Ankünfte				Übernachtungen			
	aller Gäste	Verände- rung ¹⁾	aus- ländischer Gäste	Verände- rung ¹⁾	aller Gäste	Verände- rung ¹⁾	aus- ländischer Gäste	Verände- rung ¹⁾
Bergisches Land	54 515	+7,5	7 695	+5,8	149 809	+7,8	18 291	+8,6
Hotels	28 503	+1,2	6 079	+0,5	51 679	+1,8	12 600	+1,9
Gasthöfe	220	-27,2	31	-58,1	558	-12,3	87	-40,8
Pensionen	404	+13,2	50	+72,4	1 085	+11,3	121	-44,0
Hotels garnis
Erholungs-, Ferien-, Schulungsheime	9 778	+1,3	544	+10,1	23 934	+0,1	1 909	+34,7
Ferienhäuser, -wohnungen, -zentren
Hütten, Jugendherbergen u. Ä.	6 245	+24,6	59	-28,9	16 319	+24,4	107	-71,1
Vorsorge- und Reha-Kliniken	1 460	+12,1	6	+50,0	35 425	+3,0	478	+193,3
Campingplätze
Bonn und Rhein-Sieg-Kreis	122 760	-2,0	24 669	-2,2	253 446	-0,7	54 584	-3,5
Hotels	77 183	-1,8	17 761	+0,4	136 866	-0,7	37 383	+3,1
Gasthöfe
Pensionen
Hotels garnis	25 822	-0,1	5 511	+5,3	50 877	-	12 463	-3,7
Erholungs-, Ferien-, Schulungsheime	10 259	-11,0	367	+19,2	36 641	-0,9	1 485	+13,4
Ferienhäuser, -wohnungen, -zentren	453	-10,1	15	+66,7	1 939	+15,3	302	+132,3
Hütten, Jugendherbergen u. Ä.	3 811	-10,0	407	-64,4	9 405	-9,1	1 335	-57,9
Vorsorge- und Reha-Kliniken	251	+7,3	2	-50,0	8 056	+3,2	16	-78,1
Campingplätze
Köln und Rhein-Erft-Kreis	367 569	+9,3	113 399	+6,8	677 081	+7,1	207 668	+1,2
Hotels	220 451	+11,5	73 224	+8,7	365 301	+9,3	126 110	+6,3
Gasthöfe	843	-11,9	90	+40,6	1 848	-8,7	244	+27,7
Pensionen	2 488	+33,5	1 165	+15,7	7 133	+12,9	4 521	+5,4
Hotels garnis	115 353	+6,3	29 629	+1,8	196 506	+2,5	55 083	-6,9
Erholungs-, Ferien-, Schulungsheime	4 400	-2,4	635	+0,2	38 579	+14,1	3 376	+15,7
Ferienhäuser, -wohnungen, -zentren	397	+29,7	132	+15,8	2 475	+4,7	1 487	-4,4
Hütten, Jugendherbergen u. Ä.
Vorsorge- und Reha-Kliniken
Campingplätze	9 125	+21,1	3 028	+30,3	21 930	+13,6	5 555	-4,1
Düsseldorf und Kreis Mettmann	291 288	+5,4	102 265	+5,5	484 440	+5,9	184 922	+5,6
Hotels	191 648	+5,7	71 604	+4,9	299 283	+6,1	122 232	+4,5
Gasthöfe
Pensionen	98	+36,1	52	+52,9	175	+50,9	97	+56,5
Hotels garnis	92 068	+5,8	29 352	+8,1	166 243	+5,5	59 741	+9,7
Erholungs-, Ferien-, Schulungsheime
Ferienhäuser, -wohnungen, -zentren	104	-34,2	19	-68,9	304	-26,7	166	-11,2
Hütten, Jugendherbergen u. Ä.	4 145	-17,7	674	-37,9	9 921	-	1 446	-23,5
Vorsorge- und Reha-Kliniken
Campingplätze	1 977	+51,8	479	+56,5	4 957	+53,4	952	+51,4
Ruhrgebiet	282 364	+3,5	52 793	+9,1	566 695	+3,1	97 177	+9,1
Hotels	171 111	+2,9	36 149	+7,5	278 206	+4,1	61 400	+4,2
Gasthöfe	1 756	+6,3	121	+15,2	3 218	-6,5	295	+6,5
Pensionen	898	-38,9	40	-43,7	2 979	-28,5	428	-35,3
Hotels garnis	69 767	+8,5	13 512	+10,4	124 492	+11,2	26 310	+14,3
Erholungs-, Ferien-, Schulungsheime	12 526	-4,9	178	+8,5	44 892	-3,0	685	-12,4
Ferienhäuser, -wohnungen, -zentren	399	+16,3	31	+181,8	3 463	+14,4	530	+223,2
Hütten, Jugendherbergen u. Ä.	14 897	-4,1	1 186	-1,2	35 085	-6,3	3 909	+20,5
Vorsorge- und Reha-Kliniken	1 890	+13,8	-	-100,0	54 129	+4,5	31	-83,9
Campingplätze	9 120	+8,9	1 576	+56,8	20 231	-16,8	3 589	+101,0
Bergisches Städtedreieck	29 049	-1,1	5 134	-7,2	65 874	+2,2	10 190	-4,1
Hotels	15 799	-5,9	3 541	-13,3	27 295	-1,9	6 198	-9,2
Gasthöfe	-	-100,0	-	-100,0	-	-100,0	-	-100,0
Pensionen
Hotels garnis	9 685	+13,1	1 344	+13,1	17 301	+4,1	2 665	+11,8
Erholungs-, Ferien-, Schulungsheime	2 110	+3,3	155	+36,0	8 805	+13,0	677	-18,1
Ferienhäuser, -wohnungen, -zentren
Hütten, Jugendherbergen u. Ä.
Vorsorge- und Reha-Kliniken
Campingplätze
Nordrhein-Westfalen	2 045 828	+2,2	474 000	+2,1	4 707 947	+2,1	1 017 251	-0,2
Hotels	1 155 654	+1,5	307 687	+1,6	1 986 681	+1,1	564 999	-0,3
Gasthöfe	27 855	-3,6	3 524	-10,9	57 150	-7,6	9 604	-19,4
Pensionen	27 926	-5,8	3 453	-3,3	102 081	-2,9	14 053	-4,7
Hotels garnis	432 832	+4,3	102 007	+4,8	783 603	+4,0	205 618	+2,4
Erholungs-, Ferien-, Schulungsheime	99 211	-6,1	3 930	+13,5	362 618	-0,3	17 267	+18,6
Ferienhäuser, -wohnungen, -zentren	49 599	+0,9	15 434	+0,8	267 746	+4,1	101 851	-5,6
Hütten, Jugendherbergen u. Ä.	93 464	-5,9	11 165	-9,8	234 196	-3,9	29 844	-4,0
Vorsorge- und Reha-Kliniken	21 539	+7,3	87	+33,8	545 011	+3,7	1 883	+22,8
Campingplätze	137 748	+18,7	26 713	+6,3	368 861	+9,6	72 132	+3,8

Anmerkungen Seite 9

2.4 Leistung der Beherbergungsstätten nach Reisegebieten und Herkunftsländern

Juli 2018

Reisegebiet Herkunftsland (ständiger Wohnsitz)	Ankünfte		Übernachtungen			Mittlere Aufenthalts- dauer ³⁾
	aller Gäste	Verän- derung ¹⁾	aller Gäste	Verän- derung ¹⁾	Anteil ²⁾	
Eifel und Region Aachen	130 878	+0,3	324 494	-1,0	100	2,5
Bundesrepublik Deutschland	92 838	-0,6	223 802	-0,3	69,0	2,4
Ausland	38 040	+2,7	100 692	-2,5	31,0	2,6
Europa	30 819	+2,0	82 848	-5,1	82,3	2,7
EU-Länder	28 921	+3,7	78 901	-3,3	78,4	2,7
Belgien	6 465	-4,6	17 299	-9,2	17,2	2,7
Bulgarien	17	-58,5	33	-75,0	-	1,9
Dänemark	794	-8,1	1 218	-1,5	1,2	1,5
Estland	6	-25,0	6	-45,5	-	1,0
Finnland	195	+29,1	433	+34,9	0,4	2,2
Frankreich	1 779	-8,2	3 030	-3,3	3,0	1,7
Griechenland	42	-48,8	108	-46,0	0,1	2,6
Republik Irland	236	+14,6	471	+31,2	0,5	2,0
Italien	991	+6,8	1 732	+7,8	1,7	1,7
Kroatien	20	-13,0	47	-48,9	-	2,4
Lettland	62	+169,6	72	+200,0	0,1	1,2
Litauen	15	-28,6	29	+20,8	-	1,9
Luxemburg	414	+63,6	746	+59,7	0,7	1,8
Malta	3	-76,9	4	-89,2	-	1,3
Niederlande	11 872	+9,5	42 313	-3,5	42,0	3,6
Österreich	756	+10,2	1 434	+3,2	1,4	1,9
Polen	583	-6,7	1 211	+1,9	1,2	2,1
Portugal	153	+23,4	325	-50,4	0,3	2,1
Rumänien	129	-53,6	230	-43,8	0,2	1,8
Schweden	463	-0,4	722	+6,5	0,7	1,6
Slowakische Republik	75	+87,5	136	-2,9	0,1	1,8
Slowenien	19	-79,1	68	-52,1	0,1	3,6
Spanien	649	+17,4	1 376	+31,2	1,4	2,1
Tschechische Republik	233	+17,1	332	+8,9	0,3	1,4
Ungarn	77	-43,0	202	-41,1	0,2	2,6
Vereinigtes Königreich	2 865	+13,7	5 303	+11,2	5,3	1,9
Zypern	8	-11,1	21	-25,0	-	2,6
Island	9	-35,7	18	-14,3	-	2,0
Norwegen	132	-21,0	205	-34,1	0,2	1,6
Russland	255	-33,6	684	-33,9	0,7	2,7
Schweiz	1 130	-14,8	2 348	-5,7	2,3	2,1
Türkei	159	-29,0	365	-37,0	0,4	2,3
Ukraine	56	+40,0	91	-39,7	0,1	1,6
sonstige europäische Länder	157	-7,6	236	-77,5	0,2	1,5
Afrika	238	+11,2	633	-25,4	0,6	2,7
Republik Südafrika	78	-3,7	220	-33,1	0,2	2,8
sonstige afrikanische Länder	160	+20,3	413	-20,6	0,4	2,6
Asien	2 435	+17,0	7 966	+45,8	7,9	3,3
Arabische Golfstaaten	535	-24,9	2 274	+27,8	2,3	4,3
Volksrepublik China und Hongkong	681	+39,8	2 577	+124,9	2,6	3,8
Indien	190	+79,2	727	+53,4	0,7	3,8
Israel	80	-29,8	291	-36,5	0,3	3,6
Japan	347	+27,1	593	-17,3	0,6	1,7
Südkorea	84	+16,7	209	-1,9	0,2	2,5
Taiwan	91	+3,4	155	-16,2	0,2	1,7
sonstige asiatische Länder	427	+86,5	1 140	+133,1	1,1	2,7
Amerika	2 815	+37,0	5 597	+12,1	5,6	2,0
Kanada	193	+10,9	303	-2,3	0,3	1,6
USA	1 650	+14,6	3 561	+4,5	3,5	2,2
sonstige nordamerikanische Länder	339	x	446	x	0,4	1,3
Mittelamerika und Karibik	192	+368,3	348	+304,7	0,3	1,8
Brasilien	294	+56,4	609	-0,8	0,6	2,1
sonstige südamerikanische Länder	147	-14,5	330	-34,9	0,3	2,2
Australien	197	-27,0	735	-15,1	0,7	3,7
Neuseeland und Ozeanien	80	-8,0	183	-11,6	0,2	2,3
Ohne Angabe	1 456	-30,9	2 730	-24,6	2,7	1,9

1) Veränderung gegenüber dem Vorjahreszeitraum in % – 2) Bei Übernachtungen von Gästen aus der Bundesrepublik Deutschland und dem Ausland: Anteil an allen Übernachtungen im Bundesgebiet; sonst: Anteil an allen Übernachtungen am Ausland zusammen. – 3) mittlere Aufenthaltsdauer in Tagen = Übernachtungen/ Ankünfte

Noch: 2.4 Leistung der Beherbergungsstätten nach Reisegebieten und Herkunftsländern

Juli 2018

Reisegebiet Herkunftsland (ständiger Wohnsitz)	Ankünfte		Übernachtungen			Mittlere Aufenthalts- dauer ³⁾
	aller Gäste	Verän- derung ¹⁾	aller Gäste	Verän- derung ¹⁾	Anteil ²⁾	
Niederrhein	202 530	-1,8	427 365	-0,8	100	2,1
Bundesrepublik Deutschland	160 191	-2,4	342 952	-1,5	80,2	2,1
Ausland	42 339	+0,5	84 413	+2,4	19,8	2,0
Europa	34 556	-2,3	68 092	+0,4	80,7	2,0
EU-Länder	31 355	-2,6	62 369	+0,5	73,9	2,0
Belgien	3 921	+0,7	8 924	+11,8	10,6	2,3
Bulgarien	196	-9,7	376	-15,3	0,4	1,9
Dänemark	842	-27,3	1 213	-29,2	1,4	1,4
Estland	88	+25,7	204	+74,4	0,2	2,3
Finnland	142	-33,3	261	-22,8	0,3	1,8
Frankreich	1 699	-7,3	2 706	-10,7	3,2	1,6
Griechenland	122	-4,7	357	-41,4	0,4	2,9
Republik Irland	106	-18,5	200	-18,4	0,2	1,9
Italien	1 256	+4,8	2 265	-5,2	2,7	1,8
Kroatien	56	-1,8	116	-47,7	0,1	2,1
Lettland	83	+62,7	115	-9,4	0,1	1,4
Litauen	96	+15,7	201	+64,8	0,2	2,1
Luxemburg	296	+37,0	477	+41,5	0,6	1,6
Malta	21	+23,5	23	-39,5	-	1,1
Niederlande	14 835	-1,1	26 995	+2,2	32,0	1,8
Österreich	1 089	-11,0	2 642	+15,8	3,1	2,4
Polen	1 232	+6,6	4 029	+30,4	4,8	3,3
Portugal	130	+0,8	407	-0,2	0,5	3,1
Rumänien	402	+45,7	1 492	+45,0	1,8	3,7
Schweden	452	-16,1	795	+6,0	0,9	1,8
Slowakische Republik	110	-38,9	172	-80,7	0,2	1,6
Slowenien	80	+37,9	531	+190,2	0,6	6,6
Spanien	873	+1,7	1 558	-7,5	1,8	1,8
Tschechische Republik	334	+22,8	637	+15,4	0,8	1,9
Ungarn	139	-35,6	387	-50,5	0,5	2,8
Vereinigtes Königreich	2 750	-8,1	5 280	-15,6	6,3	1,9
Zypern	5	-58,3	6	-86,4	-	1,2
Island	18	-53,8	22	-68,1	-	1,2
Norwegen	311	+38,2	544	+23,1	0,6	1,7
Russland	348	+45,6	688	+0,4	0,8	2,0
Schweiz	1 547	-13,1	2 651	-12,1	3,1	1,7
Türkei	399	+21,3	782	+12,7	0,9	2,0
Ukraine	101	-6,5	174	-12,1	0,2	1,7
sonstige europäische Länder	477	+4,6	862	+29,2	1,0	1,8
Afrika	140	-9,7	308	-37,1	0,4	2,2
Republik Südafrika	32	-13,5	44	-52,7	0,1	1,4
sonstige afrikanische Länder	108	-8,5	264	-33,5	0,3	2,4
Asien	2 219	+5,1	5 665	+11,7	6,7	2,6
Arabische Golfstaaten	601	+30,7	1 600	+11,0	1,9	2,7
Volksrepublik China und Hongkong	702	+48,7	1 638	+42,3	1,9	2,3
Indien	166	+32,8	509	-9,9	0,6	3,1
Israel	134	+116,1	469	+84,6	0,6	3,5
Japan	175	+38,9	364	+24,2	0,4	2,1
Südkorea	132	+80,8	232	+53,6	0,3	1,8
Taiwan	40	+53,8	81	-4,7	0,1	2,0
sonstige asiatische Länder	269	-65,0	772	-31,7	0,9	2,9
Amerika	1 384	-13,1	3 070	-2,2	3,6	2,2
Kanada	88	-29,6	212	-38,6	0,3	2,4
USA	1 030	-19,2	2 140	-11,6	2,5	2,1
sonstige nordamerikanische Länder	11	+22,2	45	+114,3	0,1	4,1
Mittelamerika und Karibik	62	+63,2	135	+95,7	0,2	2,2
Brasilien	132	+153,8	396	+325,8	0,5	3,0
sonstige südamerikanische Länder	61	-35,1	142	-24,5	0,2	2,3
Australien	130	-35,0	232	-31,2	0,3	1,8
Neuseeland und Ozeanien	24	-7,7	47	-14,5	0,1	2,0
Ohne Angabe	3 886	+44,7	6 999	+28,3	8,3	1,8

Anmerkungen Seite 31

Noch: 2.4 Leistung der Beherbergungsstätten nach Reisegebieten und Herkunftsländern

Juli 2018

Reisegebiet Herkunftsland (ständiger Wohnsitz)	Ankünfte		Übernachtungen			Mittlere Aufenthalts- dauer ³⁾
	aller Gäste	Verän- derung ¹⁾	aller Gäste	Verän- derung ¹⁾	Anteil ²⁾	
Münsterland	163 608	-3,1	368 653	-1,3	100	2,3
Bundesrepublik Deutschland	139 928	-2,2	317 731	+0,3	86,2	2,3
Ausland	23 680	-8,4	50 922	-10,4	13,8	2,2
Europa	19 037	-11,6	42 679	-10,6	83,8	2,2
EU-Länder	16 731	-11,6	37 282	-10,8	73,2	2,2
Belgien	1 321	-8,0	3 533	-0,8	6,9	2,7
Bulgarien	67	+15,5	343	-38,3	0,7	5,1
Dänemark	1 973	-6,9	2 675	-7,1	5,3	1,4
Estland	18	-51,4	55	+41,0	0,1	3,1
Finnland	226	+14,1	347	+30,9	0,7	1,5
Frankreich	1 035	-13,6	1 817	-19,5	3,6	1,8
Griechenland	48	-31,4	129	-14,6	0,3	2,7
Republik Irland	51	-17,7	130	+30,0	0,3	2,5
Italien	470	-7,7	957	+1,9	1,9	2,0
Kroatien	50	-	718	-2,4	1,4	14,4
Lettland	32	+45,5	50	+25,0	0,1	1,6
Litauen	56	-15,2	298	+20,6	0,6	5,3
Luxemburg	207	-1,9	318	-14,5	0,6	1,5
Malta	1	-83,3	3	-62,5	-	3,0
Niederlande	6 797	-13,2	15 641	-12,8	30,7	2,3
Österreich	516	-28,7	1 147	-37,2	2,3	2,2
Polen	699	-19,4	3 089	-8,6	6,1	4,4
Portugal	49	-45,6	105	-48,0	0,2	2,1
Rumänien	109	-1,8	591	+68,9	1,2	5,4
Schweden	1 204	+1,8	1 579	-5,8	3,1	1,3
Slowakische Republik	51	+59,4	174	-20,9	0,3	3,4
Slowenien	42	-14,3	98	+24,1	0,2	2,3
Spanien	344	-19,1	646	-29,1	1,3	1,9
Tschechische Republik	115	-8,0	394	+69,8	0,8	3,4
Ungarn	113	+175,6	384	+63,4	0,8	3,4
Vereinigtes Königreich	1 131	-19,2	2 049	-20,8	4,0	1,8
Zypern	6	x	12	x	-	2,0
Island	14	+100,0	18	+38,5	-	1,3
Norwegen	533	-3,6	776	-13,3	1,5	1,5
Russland	263	-	942	+8,7	1,8	3,6
Schweiz	1 044	-26,6	1 958	-25,2	3,8	1,9
Türkei	87	+11,5	190	-6,4	0,4	2,2
Ukraine	51	-31,1	129	+4,9	0,3	2,5
sonstige europäische Länder	314	+49,5	1 384	+9,8	2,7	4,4
Afrika	55	-52,6	137	-60,9	0,3	2,5
Republik Südafrika	6	-87,0	24	-70,7	-	4,0
sonstige afrikanische Länder	49	-30,0	113	-57,8	0,2	2,3
Asien	974	-27,2	2 145	-34,7	4,2	2,2
Arabische Golfstaaten	75	-27,9	366	-10,7	0,7	4,9
Volksrepublik China und Hongkong	484	+10,5	811	-25,1	1,6	1,7
Indien	51	-8,9	101	-53,5	0,2	2,0
Israel	45	-22,4	92	-42,5	0,2	2,0
Japan	99	-44,1	142	-56,4	0,3	1,4
Südkorea	75	-67,9	183	-57,9	0,4	2,4
Taiwan	10	-91,7	15	-95,0	-	1,5
sonstige asiatische Länder	135	-10,6	435	+22,9	0,9	3,2
Amerika	968	-31,2	2 251	-23,8	4,4	2,3
Kanada	107	+0,9	255	+28,1	0,5	2,4
USA	674	-34,7	1 458	-31,3	2,9	2,2
sonstige nordamerikanische Länder	16	+77,8	16	-	-	1,0
Mittelamerika und Karibik	53	+178,9	125	+160,4	0,2	2,4
Brasilien	42	-69,3	187	-52,5	0,4	4,5
sonstige südamerikanische Länder	76	-26,2	210	+18,6	0,4	2,8
Australien	77	-50,6	221	-41,4	0,4	2,9
Neuseeland und Ozeanien	30	-71,4	51	-80,2	0,1	1,7
Ohne Angabe	2 539	+112,3	3 438	+83,2	6,8	1,4

Anmerkungen Seite 31

Noch: 2.4 Leistung der Beherbergungsstätten nach Reisegebieten und Herkunftsländern

Juli 2018

Reisegebiet Herkunftsland (ständiger Wohnsitz)	Ankünfte		Übernachtungen			Mittlere Aufenthalts- dauer ³⁾
	aller Gäste	Verän- derung ¹⁾	aller Gäste	Verän- derung ¹⁾	Anteil ²⁾	
Teutoburger Wald	186 912	-0,1	652 111	+1,7	100	3,5
Bundesrepublik Deutschland	163 829	+0,5	590 500	+2,6	90,6	3,6
Ausland	23 083	-4,3	61 611	-5,7	9,4	2,7
Europa	18 252	-0,3	50 068	-3,0	81,3	2,7
EU-Länder	15 929	-0,5	44 526	-2,3	72,3	2,8
Belgien	1 170	+3,2	2 894	+19,1	4,7	2,5
Bulgarien	61	+96,8	120	+87,5	0,2	2,0
Dänemark	951	-13,8	1 819	-13,6	3,0	1,9
Estland	17	-19,0	19	-44,1	-	1,1
Finnland	121	-15,4	185	-26,6	0,3	1,5
Frankreich	858	+0,9	1 550	-0,3	2,5	1,8
Griechenland	79	+64,6	197	+23,9	0,3	2,5
Republik Irland	107	+8,1	174	-25,6	0,3	1,6
Italien	538	+5,1	1 175	+15,5	1,9	2,2
Kroatien	41	-34,9	170	-57,3	0,3	4,1
Lettland	50	-13,8	176	+112,0	0,3	3,5
Litauen	57	-34,5	113	-51,3	0,2	2,0
Luxemburg	62	-22,5	126	+10,5	0,2	2,0
Malta	6	-25,0	16	-78,4	-	2,7
Niederlande	6 258	-4,7	20 256	-2,6	32,9	3,2
Österreich	659	-	1 510	+11,1	2,5	2,3
Polen	1 052	-3,6	3 422	-17,8	5,6	3,3
Portugal	99	+32,0	286	-37,6	0,5	2,9
Rumänien	190	+27,5	1 892	-9,9	3,1	10,0
Schweden	428	-18,5	643	-19,5	1,0	1,5
Slowakische Republik	84	-8,7	255	-44,2	0,4	3,0
Slowenien	45	-16,7	266	+133,3	0,4	5,9
Spanien	831	+103,2	1 728	+112,3	2,8	2,1
Tschechische Republik	358	+5,9	1 039	+10,9	1,7	2,9
Ungarn	160	-10,6	400	-30,4	0,6	2,5
Vereinigtes Königreich	1 640	+0,4	4 083	-4,0	6,6	2,5
Zypern	7	-	12	+50,0	-	1,7
Island	5	-73,7	11	-68,6	-	2,2
Norwegen	224	-10,0	411	-3,3	0,7	1,8
Russland	310	+14,4	689	-27,4	1,1	2,2
Schweiz	1 096	+8,2	2 129	+2,5	3,5	1,9
Türkei	107	-30,5	342	-26,5	0,6	3,2
Ukraine	83	+13,7	245	-49,3	0,4	3,0
sonstige europäische Länder	498	-3,1	1 715	+8,0	2,8	3,4
Afrika	85	+9,0	511	+42,7	0,8	6,0
Republik Südafrika	17	-43,3	42	-44,0	0,1	2,5
sonstige afrikanische Länder	68	+41,7	469	+65,7	0,8	6,9
Asien	885	-8,6	3 422	-8,1	5,6	3,9
Arabische Golfstaaten	106	+47,2	606	+14,3	1,0	5,7
Volksrepublik China und Hongkong	306	-25,2	902	-41,1	1,5	2,9
Indien	86	+3,6	456	-	0,7	5,3
Israel	36	-34,5	78	-29,1	0,1	2,2
Japan	139	+23,0	602	+102,7	1,0	4,3
Südkorea	71	+16,4	292	-15,1	0,5	4,1
Taiwan	32	+113,3	105	+250,0	0,2	3,3
sonstige asiatische Länder	109	-31,9	381	-10,1	0,6	3,5
Amerika	943	+6,1	2 465	-14,1	4,0	2,6
Kanada	68	-25,3	182	-26,3	0,3	2,7
USA	658	+3,6	1 567	-17,5	2,5	2,4
sonstige nordamerikanische Länder	8	+33,3	50	+354,5	0,1	6,3
Mittelamerika und Karibik	35	-46,2	81	-75,2	0,1	2,3
Brasilien	84	+37,7	191	+1,1	0,3	2,3
sonstige südamerikanische Länder	90	+190,3	394	+100,0	0,6	4,4
Australien	119	+32,2	280	+19,7	0,5	2,4
Neuseeland und Ozeanien	20	+33,3	29	-54,7	-	1,5
Ohne Angabe	2 779	-26,3	4 836	-25,8	7,8	1,7

Anmerkungen Seite 31

Noch: 2.4 Leistung der Beherbergungsstätten nach Reisegebieten und Herkunftsländern

Juli 2018

Reisegebiet Herkunftsland (ständiger Wohnsitz)	Ankünfte		Übernachtungen			Mittlere Aufenthalts- dauer ³⁾
	aller Gäste	Verän- derung ¹⁾	aller Gäste	Verän- derung ¹⁾	Anteil ²⁾	
Sauerland	193 544	-0,7	665 281	+0,1	100	3,4
Bundesrepublik Deutschland	156 881	+1,0	528 078	+1,2	79,4	3,4
Ausland	36 663	-7,4	137 203	-3,6	20,6	3,7
Europa	34 056	-8,0	130 693	-3,7	95,3	3,8
EU-Länder	32 367	-8,0	124 114	-3,4	90,5	3,8
Belgien	4 228	-13,6	16 041	-11,0	11,7	3,8
Bulgarien	67	x	394	+290,1	0,3	5,9
Dänemark	808	-0,6	2 597	+12,1	1,9	3,2
Estland	10	+100,0	18	+260,0	-	1,8
Finnland	34	-58,0	72	-50,0	0,1	2,1
Frankreich	645	+11,6	1 398	+24,4	1,0	2,2
Griechenland	29	+38,1	196	+444,4	0,1	6,8
Republik Irland	24	-50,0	105	-23,4	0,1	4,4
Italien	345	-11,8	1 029	+18,8	0,7	3,0
Kroatien	29	+61,1	71	+36,5	0,1	2,4
Lettland	8	-42,9	14	-58,8	-	1,8
Litauen	32	-44,8	425	-24,8	0,3	13,3
Luxemburg	79	+5,3	200	-	0,1	2,5
Malta	4	+300,0	10	+150,0	-	2,5
Niederlande	23 375	-8,6	92 511	-5,5	67,4	4,0
Österreich	484	+11,0	1 382	+46,9	1,0	2,9
Polen	487	+20,8	1 911	+55,6	1,4	3,9
Portugal	92	+170,6	708	x	0,5	7,7
Rumänien	126	+13,5	507	+17,4	0,4	4,0
Schweden	218	+4,8	416	+3,5	0,3	1,9
Slowakische Republik	57	-8,1	432	+10,2	0,3	7,6
Slowenien	30	-6,3	266	+315,6	0,2	8,9
Spanien	222	-6,3	475	+14,2	0,3	2,1
Tschechische Republik	201	-5,6	541	-1,6	0,4	2,7
Ungarn	73	-43,0	862	+15,1	0,6	11,8
Vereinigtes Königreich	660	-12,4	1 533	-10,4	1,1	2,3
Zypern	-	-	-	-	-	-
Island	4	-	5	-16,7	-	1,3
Norwegen	169	+35,2	286	+49,7	0,2	1,7
Russland	90	+83,7	198	+90,4	0,1	2,2
Schweiz	647	-4,7	2 000	+5,1	1,5	3,1
Türkei	69	+46,8	123	+17,1	0,1	1,8
Ukraine	21	-51,2	266	+220,5	0,2	12,7
sonstige europäische Länder	689	-22,1	3 701	-22,7	2,7	5,4
Afrika	52	+4,0	174	+37,0	0,1	3,3
Republik Südafrika	4	-66,7	4	-89,7	-	1,0
sonstige afrikanische Länder	48	+26,3	170	+93,2	0,1	3,5
Asien	522	-3,2	1 896	-17,9	1,4	3,6
Arabische Golfstaaten	70	-35,8	365	-24,7	0,3	5,2
Volksrepublik China und Hongkong	230	+27,1	586	-42,4	0,4	2,5
Indien	49	+63,3	188	+7,4	0,1	3,8
Israel	30	-	98	-1,0	0,1	3,3
Japan	50	-31,5	106	-40,4	0,1	2,1
Südkorea	16	+14,3	23	-20,7	-	1,4
Taiwan	18	-56,1	59	+7,3	-	3,3
sonstige asiatische Länder	59	-3,3	471	+73,2	0,3	8,0
Amerika	431	-5,5	1 291	-5,8	0,9	3,0
Kanada	42	-39,1	147	+2,8	0,1	3,5
USA	287	-9,7	839	-4,4	0,6	2,9
sonstige nordamerikanische Länder	9	+28,6	75	-14,8	0,1	8,3
Mittelamerika und Karibik	22	-38,9	87	-50,3	0,1	4,0
Brasilien	30	+328,6	61	+335,7	-	2,0
sonstige südamerikanische Länder	41	+115,8	82	+12,3	0,1	2,0
Australien	27	-50,0	101	-7,3	0,1	3,7
Neuseeland und Ozeanien	13	-	40	+90,5	-	3,1
Ohne Angabe	1 562	+7,1	3 008	+11,3	2,2	1,9

Anmerkungen Seite 31

Noch: 2.4 Leistung der Beherbergungsstätten nach Reisegebieten und Herkunftsländern

Juli 2018

Reisegebiet Herkunftsland (ständiger Wohnsitz)	Ankünfte		Übernachtungen			Mittlere Aufenthalts- dauer ³⁾
	aller Gäste	Verän- derung ¹⁾	aller Gäste	Verän- derung ¹⁾	Anteil ²⁾	
Siegerland-Wittgenstein	20 811	-12,7	72 698	-3,9	100	3,5
Bundesrepublik Deutschland	16 571	-7,3	63 120	+4,7	86,8	3,8
Ausland	4 240	-29,0	9 578	-37,7	13,2	2,3
Europa	2 812	-35,3	6 405	-44,0	66,9	2,3
EU-Länder	2 533	-35,6	5 807	-45,4	60,6	2,3
Belgien	161	-36,4	305	-38,0	3,2	1,9
Bulgarien	6	-33,3	6	-83,8	0,1	1,0
Dänemark	97	+4,3	170	+19,7	1,8	1,8
Estland	3	-40,0	3	-40,0	-	1,0
Finnland	15	-11,8	26	+36,8	0,3	1,7
Frankreich	122	-32,2	193	-35,5	2,0	1,6
Griechenland	17	+70,0	32	+113,3	0,3	1,9
Republik Irland	14	+133,3	16	+14,3	0,2	1,1
Italien	94	-7,8	164	-26,1	1,7	1,7
Kroatien	21	+75,0	37	+94,7	0,4	1,8
Lettland	-	-	-	-	-	-
Litauen	6	-	8	+14,3	0,1	1,3
Luxemburg	12	-47,8	40	+11,1	0,4	3,3
Malta	5	x	6	x	0,1	1,2
Niederlande	1 101	-54,7	2 748	-63,1	28,7	2,5
Österreich	176	+12,1	364	-12,3	3,8	2,1
Polen	198	+11,2	523	+31,4	5,5	2,6
Portugal	8	-46,7	11	-54,2	0,1	1,4
Rumänien	41	-16,3	87	+10,1	0,9	2,1
Schweden	59	+34,1	72	+5,9	0,8	1,2
Slowakische Republik	19	-	50	+117,4	0,5	2,6
Slowenien	10	-9,1	15	-42,3	0,2	1,5
Spanien	72	+9,1	253	+22,2	2,6	3,5
Tschechische Republik	91	+46,8	326	+22,6	3,4	3,6
Ungarn	15	-21,1	51	+34,2	0,5	3,4
Vereinigtes Königreich	170	-1,2	301	-8,2	3,1	1,8
Zypern	-	-	-	-	-	-
Island	-	-	-	-	-	-
Norwegen	12	-68,4	55	-49,1	0,6	4,6
Russland	39	+8,3	55	-43,9	0,6	1,4
Schweiz	175	-35,4	383	-25,5	4,0	2,2
Türkei	21	-56,3	38	-43,3	0,4	1,8
Ukraine	14	+55,6	47	+327,3	0,5	3,4
sonstige europäische Länder	18	+100,0	20	+122,2	0,2	1,1
Afrika	30	-40,0	61	-81,2	0,6	2,0
Republik Südafrika	12	+71,4	28	+86,7	0,3	2,3
sonstige afrikanische Länder	18	-58,1	33	-89,3	0,3	1,8
Asien	291	-29,7	540	-28,1	5,6	1,9
Arabische Golfstaaten	9	-25,0	22	+22,2	0,2	2,4
Volksrepublik China und Hongkong	72	-62,3	155	-57,1	1,6	2,2
Indien	9	-35,7	37	-9,8	0,4	4,1
Israel	6	-66,7	8	-71,4	0,1	1,3
Japan	48	+65,5	63	+28,6	0,7	1,3
Südkorea	69	+7,8	121	+21,0	1,3	1,8
Taiwan	1	-	1	-	-	1,0
sonstige asiatische Länder	77	-9,4	133	-13,1	1,4	1,7
Amerika	244	+3,8	439	-27,1	4,6	1,8
Kanada	25	+212,5	43	+95,5	0,4	1,7
USA	201	+1,0	348	-28,1	3,6	1,7
sonstige nordamerikanische Länder	-	-	-	-	-	-
Mittelamerika und Karibik	4	-33,3	7	-61,1	0,1	1,8
Brasilien	7	+75,0	14	+250,0	0,1	2,0
sonstige südamerikanische Länder	7	-46,2	27	-58,5	0,3	3,9
Australien	13	+62,5	20	+122,2	0,2	1,5
Neuseeland und Ozeanien	3	-66,7	3	-75,0	-	1,0
Ohne Angabe	847	-6,5	2 110	-5,4	22,0	2,5

Anmerkungen Seite 31

Noch: 2.4 Leistung der Beherbergungsstätten nach Reisegebieten und Herkunftsländern

Juli 2018

Reisegebiet Herkunftsland (ständiger Wohnsitz)	Ankünfte		Übernachtungen			Mittlere Aufenthalts- dauer ³⁾
	aller Gäste	Verän- derung ¹⁾	aller Gäste	Verän- derung ¹⁾	Anteil ²⁾	
Bergisches Land	54 515	+7,5	149 809	+7,8	100	2,7
Bundesrepublik Deutschland	46 820	+7,8	131 518	+7,7	87,8	2,8
Ausland	7 695	+5,8	18 291	+8,6	12,2	2,4
Europa	5 564	+9,8	13 465	+14,2	73,6	2,4
EU-Länder	4 751	+8,1	11 158	+7,5	61,0	2,3
Belgien	566	+15,5	1 163	+8,0	6,4	2,1
Bulgarien	39	+2,6	432	+74,2	2,4	11,1
Dänemark	177	-1,7	217	-10,0	1,2	1,2
Estland	6	+100,0	14	+366,7	0,1	2,3
Finnland	22	+4,8	70	+204,3	0,4	3,2
Frankreich	318	-15,2	481	-27,5	2,6	1,5
Griechenland	13	-18,8	32	-41,8	0,2	2,5
Republik Irland	14	-36,4	22	-54,2	0,1	1,6
Italien	212	-5,4	537	+0,8	2,9	2,5
Kroatien	4	-71,4	66	+65,0	0,4	16,5
Lettland	4	-63,6	8	-55,6	-	2,0
Litauen	38	+322,2	76	x	0,4	2,0
Luxemburg	56	-11,1	513	+102,0	2,8	9,2
Malta	4	+100,0	8	+100,0	-	2,0
Niederlande	1 545	+32,6	2 922	+7,9	16,0	1,9
Österreich	185	-33,9	463	-25,6	2,5	2,5
Polen	300	+17,6	1 192	+15,4	6,5	4,0
Portugal	26	-10,3	38	-38,7	0,2	1,5
Rumänien	39	-	207	+10,7	1,1	5,3
Schweden	110	-22,0	182	-15,7	1,0	1,7
Slowakische Republik	28	-58,8	210	+5,5	1,1	7,5
Slowenien	13	-48,0	171	-10,9	0,9	13,2
Spanien	162	+31,7	353	+15,4	1,9	2,2
Tschechische Republik	102	-25,0	412	+48,2	2,3	4,0
Ungarn	87	+70,6	189	+25,2	1,0	2,2
Vereinigtes Königreich	674	+10,1	1 156	-3,4	6,3	1,7
Zypern	7	+133,3	24	+60,0	0,1	3,4
Island	4	x	6	x	-	1,5
Norwegen	47	-21,7	62	-22,5	0,3	1,3
Russland	197	+129,1	411	+137,6	2,2	2,1
Schweiz	360	+12,1	643	-1,7	3,5	1,8
Türkei	64	+68,4	280	+263,6	1,5	4,4
Ukraine	76	-10,6	638	+264,6	3,5	8,4
sonstige europäische Länder	65	-19,8	267	+7,2	1,5	4,1
Afrika	46	-13,2	229	-29,3	1,3	5,0
Republik Südafrika	10	-47,4	67	-57,6	0,4	6,7
sonstige afrikanische Länder	36	+5,9	162	-2,4	0,9	4,5
Asien	1 108	-21,0	2 383	-21,1	13,0	2,2
Arabische Golfstaaten	50	+61,3	131	+118,3	0,7	2,6
Volksrepublik China und Hongkong	597	-36,8	1 216	-37,4	6,6	2,0
Indien	175	+101,1	396	+50,6	2,2	2,3
Israel	22	-67,6	32	-77,8	0,2	1,5
Japan	78	+39,3	225	+70,5	1,2	2,9
Südkorea	123	-19,1	216	-19,4	1,2	1,8
Taiwan	7	+40,0	11	+22,2	0,1	1,6
sonstige asiatische Länder	56	-5,1	156	-23,2	0,9	2,8
Amerika	344	+14,7	940	+4,3	5,1	2,7
Kanada	22	+83,3	59	+84,4	0,3	2,7
USA	260	+20,9	632	+0,3	3,5	2,4
sonstige nordamerikanische Länder	-	-	-	-	-	-
Mittelamerika und Karibik	19	-9,5	51	-5,6	0,3	2,7
Brasilien	27	+80,0	156	+225,0	0,9	5,8
sonstige südamerikanische Länder	16	-52,9	42	-65,3	0,2	2,6
Australien	20	-33,3	52	-37,3	0,3	2,6
Neuseeland und Ozeanien	2	-83,3	4	-88,6	-	2,0
Ohne Angabe	611	+49,4	1 218	+76,0	6,7	2,0

Anmerkungen Seite 31

Noch: 2.4 Leistung der Beherbergungsstätten nach Reisegebieten und Herkunftsländern

Juli 2018

Reisegebiet Herkunftsland (ständiger Wohnsitz)	Ankünfte		Übernachtungen			Mittlere Aufenthalts- dauer ³⁾
	aller Gäste	Verän- derung ¹⁾	aller Gäste	Verän- derung ¹⁾	Anteil ²⁾	
Bonn und Rhein-Sieg-Kreis	122 760	-2,0	253 446	-0,7	100	2,1
Bundesrepublik Deutschland	98 091	-2,0	198 862	+0,1	78,5	2,0
Ausland	24 669	-2,2	54 584	-3,5	21,5	2,2
Europa	16 847	-5,2	35 067	-11,5	64,2	2,1
EU-Länder	14 577	-3,9	30 221	-10,4	55,4	2,1
Belgien	2 321	-9,4	5 253	-9,1	9,6	2,3
Bulgarien	61	+19,6	179	+103,4	0,3	2,9
Dänemark	418	+20,1	689	+17,4	1,3	1,6
Estland	17	-32,0	26	-38,1	-	1,5
Finnland	61	-49,2	94	-48,4	0,2	1,5
Frankreich	1 106	-9,8	2 160	-13,1	4,0	2,0
Griechenland	105	+28,0	205	-1,4	0,4	2,0
Republik Irland	108	+16,1	187	-5,6	0,3	1,7
Italien	744	+15,5	1 775	+25,1	3,3	2,4
Kroatien	67	+71,8	253	+93,1	0,5	3,8
Lettland	35	-35,2	53	-62,1	0,1	1,5
Litauen	35	+66,7	80	+53,8	0,1	2,3
Luxemburg	482	+9,5	937	-1,8	1,7	1,9
Malta	12	+33,3	20	+66,7	-	1,7
Niederlande	3 997	+11,2	7 418	+2,6	13,6	1,9
Österreich	764	-22,8	1 419	-42,5	2,6	1,9
Polen	450	+10,8	1 494	+45,5	2,7	3,3
Portugal	48	-33,3	130	-41,4	0,2	2,7
Rumänien	258	+74,3	421	+48,2	0,8	1,6
Schweden	382	-	679	-2,7	1,2	1,8
Slowakische Republik	107	+2,9	521	-18,3	1,0	4,9
Slowenien	24	-57,1	40	-94,6	0,1	1,7
Spanien	451	-10,5	903	-31,5	1,7	2,0
Tschechische Republik	246	-29,3	473	-15,7	0,9	1,9
Ungarn	130	-13,9	449	+3,7	0,8	3,5
Vereinigtes Königreich	2 143	-20,5	4 354	-25,4	8,0	2,0
Zypern	5	+150,0	9	+28,6	-	1,8
Island	16	-5,9	32	-3,0	0,1	2,0
Norwegen	147	-25,4	257	-20,2	0,5	1,7
Russland	341	+16,4	1 203	+21,0	2,2	3,5
Schweiz	1 144	-21,3	2 055	-28,9	3,8	1,8
Türkei	147	-1,3	424	+5,5	0,8	2,9
Ukraine	72	+24,1	155	+9,2	0,3	2,2
sonstige europäische Länder	403	-6,7	720	-35,5	1,3	1,8
Afrika	232	-32,4	856	-25,0	1,6	3,7
Republik Südafrika	81	+52,8	169	+21,6	0,3	2,1
sonstige afrikanische Länder	151	-47,9	687	-31,4	1,3	4,5
Asien	3 803	+14,1	10 491	+22,5	19,2	2,8
Arabische Golfstaaten	1 785	+29,1	5 036	+47,9	9,2	2,8
Volksrepublik China und Hongkong	768	+16,4	1 826	-11,1	3,3	2,4
Indien	280	-19,8	580	-24,6	1,1	2,1
Israel	84	-54,1	196	-40,1	0,4	2,3
Japan	245	+21,3	895	+72,1	1,6	3,7
Südkorea	85	+3,7	202	+36,5	0,4	2,4
Taiwan	100	+85,2	182	+54,2	0,3	1,8
sonstige asiatische Länder	456	+8,6	1 574	+28,6	2,9	3,5
Amerika	2 486	-16,1	5 716	+7,3	10,5	2,3
Kanada	218	-1,8	490	+13,7	0,9	2,2
USA	1 904	-18,4	4 143	+11,1	7,6	2,2
sonstige nordamerikanische Länder	10	-66,7	15	-78,3	-	1,5
Mittelamerika und Karibik	137	+10,5	277	-5,1	0,5	2,0
Brasilien	131	+26,0	513	+69,9	0,9	3,9
sonstige südamerikanische Länder	86	-42,3	278	-44,7	0,5	3,2
Australien	184	+5,7	401	-5,0	0,7	2,2
Neuseeland und Ozeanien	31	-38,0	122	+23,2	0,2	3,9
Ohne Angabe	1 086	+81,9	1 931	+40,0	3,5	1,8

Noch: 2.4 Leistung der Beherbergungsstätten nach Reisegebieten und Herkunftsländern

Juli 2018

Reisegebiet Herkunftsland (ständiger Wohnsitz)	Ankünfte		Übernachtungen			Mittlere Aufenthalts- dauer ³⁾
	aller Gäste	Verän- derung ¹⁾	aller Gäste	Verän- derung ¹⁾	Anteil ²⁾	
Köln und Rhein-Erft-Kreis	367 569	+9,3	677 081	+7,1	100	1,8
Bundesrepublik Deutschland	254 170	+10,5	469 413	+9,9	69,3	1,8
Ausland	113 399	+6,8	207 668	+1,2	30,7	1,8
Europa	75 771	+8,5	136 304	+0,2	65,6	1,8
EU-Länder	64 470	+10,0	115 552	+2,0	55,6	1,8
Belgien	8 803	+9,6	13 420	+3,3	6,5	1,5
Bulgarien	294	+0,7	754	-17,3	0,4	2,6
Dänemark	2 325	+6,4	3 878	-1,3	1,9	1,7
Estland	109	+22,5	192	-8,1	0,1	1,8
Finnland	551	-14,4	1 101	-10,2	0,5	2,0
Frankreich	4 724	-0,7	7 924	-2,8	3,8	1,7
Griechenland	287	+3,6	654	+14,9	0,3	2,3
Republik Irland	854	+19,3	1 631	+12,1	0,8	1,9
Italien	3 227	+16,1	6 022	+11,2	2,9	1,9
Kroatien	264	+20,0	666	+22,2	0,3	2,5
Lettland	121	-38,6	200	-44,6	0,1	1,7
Litauen	211	+67,5	381	+69,3	0,2	1,8
Luxemburg	1 890	+17,6	2 867	+14,5	1,4	1,5
Malta	59	-53,2	143	-52,0	0,1	2,4
Niederlande	11 682	+7,5	18 361	+1,6	8,8	1,6
Österreich	3 802	+13,2	6 998	+5,9	3,4	1,8
Polen	1 880	+0,1	6 907	-16,5	3,3	3,7
Portugal	766	+9,0	1 117	-23,5	0,5	1,5
Rumänien	735	+6,2	1 707	+7,7	0,8	2,3
Schweden	1 760	-8,1	2 996	-19,5	1,4	1,7
Slowakische Republik	223	-22,6	367	-39,6	0,2	1,6
Slowenien	150	-15,7	319	-52,4	0,2	2,1
Spanien	4 923	+20,2	9 781	+21,4	4,7	2,0
Tschechische Republik	607	-17,8	1 108	-9,3	0,5	1,8
Ungarn	824	+21,9	1 235	+9,5	0,6	1,5
Vereinigtes Königreich	13 287	+19,3	24 635	+7,3	11,9	1,9
Zypern	112	+143,5	188	+84,3	0,1	1,7
Island	83	-27,2	147	-41,4	0,1	1,8
Norwegen	866	+8,1	1 513	+3,9	0,7	1,7
Russland	1 559	+12,4	3 141	+0,9	1,5	2,0
Schweiz	6 364	+3,7	11 203	-2,9	5,4	1,8
Türkei	1 144	-5,3	1 902	-24,0	0,9	1,7
Ukraine	534	+54,8	1 238	+77,4	0,6	2,3
sonstige europäische Länder	751	-39,8	1 608	-50,6	0,8	2,1
Afrika	1 191	-4,5	3 122	-2,4	1,5	2,6
Republik Südafrika	204	-1,4	333	-6,5	0,2	1,6
sonstige afrikanische Länder	987	-5,1	2 789	-1,9	1,3	2,8
Asien	12 384	-4,8	25 614	-2,6	12,3	2,1
Arabische Golfstaaten	2 098	-6,7	5 808	-1,2	2,8	2,8
Volksrepublik China und Hongkong	3 677	-12,9	6 237	-8,2	3,0	1,7
Indien	879	-3,1	2 242	-5,3	1,1	2,6
Israel	497	-8,8	1 022	-7,6	0,5	2,1
Japan	1 589	+2,6	2 677	-5,9	1,3	1,7
Südkorea	618	-27,4	1 167	-16,5	0,6	1,9
Taiwan	768	-13,2	1 190	-12,2	0,6	1,5
sonstige asiatische Länder	2 258	+25,5	5 271	+15,9	2,5	2,3
Amerika	15 458	+10,6	28 493	+10,4	13,7	1,8
Kanada	949	-6,3	1 848	+3,9	0,9	1,9
USA	11 453	+13,0	20 653	+14,8	9,9	1,8
sonstige nordamerikanische Länder	196	-27,4	387	-41,8	0,2	2,0
Mittelamerika und Karibik	694	+13,8	1 350	+6,6	0,7	1,9
Brasilien	1 195	+8,0	2 386	+4,1	1,1	2,0
sonstige südamerikanische Länder	971	+14,6	1 869	+3,2	0,9	1,9
Australien	1 167	-5,7	2 133	-15,4	1,0	1,8
Neuseeland und Ozeanien	280	+55,6	529	+62,8	0,3	1,9
Ohne Angabe	7 148	+7,7	11 473	+4,5	5,5	1,6

Anmerkungen Seite 31

Noch: 2.4 Leistung der Beherbergungsstätten nach Reisegebieten und Herkunftsländern

Juli 2018

Reisegebiet Herkunftsland (ständiger Wohnsitz)	Ankünfte		Übernachtungen			Mittlere Aufenthalts- dauer ³⁾
	aller Gäste	Verän- derung ¹⁾	aller Gäste	Verän- derung ¹⁾	Anteil ²⁾	
Düsseldorf und Kreis Mettmann	291 288	+5,4	484 440	+5,9	100	1,7
Bundesrepublik Deutschland	189 023	+5,4	299 518	+6,1	61,8	1,6
Ausland	102 265	+5,5	184 922	+5,6	38,2	1,8
Europa	63 546	+2,9	103 232	-1,2	55,8	1,6
EU-Länder	52 476	+2,8	82 274	-1,7	44,5	1,6
Belgien	4 002	-3,2	5 947	-6,3	3,2	1,5
Bulgarien	204	+5,2	374	-2,1	0,2	1,8
Dänemark	1 241	+1,1	1 954	+1,8	1,1	1,6
Estland	120	+21,2	172	+11,7	0,1	1,4
Finnland	536	-3,9	926	-2,3	0,5	1,7
Frankreich	4 144	-0,6	5 987	-9,7	3,2	1,4
Griechenland	568	+20,1	1 008	+5,3	0,5	1,8
Republik Irland	705	+0,9	1 102	-0,4	0,6	1,6
Italien	3 191	+10,1	4 944	+3,9	2,7	1,5
Kroatien	168	+7,7	336	+23,1	0,2	2,0
Lettland	136	+0,7	279	+7,3	0,2	2,1
Litauen	208	+123,7	314	+79,4	0,2	1,5
Luxemburg	875	+3,4	1 334	+6,7	0,7	1,5
Malta	22	-59,3	62	-59,2	-	2,8
Niederlande	12 115	+1,7	17 687	+1,1	9,6	1,5
Österreich	3 642	-14,8	5 720	-30,0	3,1	1,6
Polen	1 967	+42,6	3 503	+11,0	1,9	1,8
Portugal	741	+76,0	1 075	+52,3	0,6	1,5
Rumänien	704	-0,4	1 363	+16,6	0,7	1,9
Schweden	1 342	+7,2	2 057	-1,0	1,1	1,5
Slowakische Republik	303	+17,9	528	+32,0	0,3	1,7
Slowenien	126	-17,1	249	-0,4	0,1	2,0
Spanien	4 554	+28,4	7 399	+29,4	4,0	1,6
Tschechische Republik	612	+4,3	898	-1,8	0,5	1,5
Ungarn	441	+10,5	721	+10,1	0,4	1,6
Vereinigtes Königreich	9 700	-6,1	16 103	-7,7	8,7	1,7
Zypern	109	+28,2	232	+10,0	0,1	2,1
Island	99	+16,5	185	+16,4	0,1	1,9
Norwegen	560	+2,4	951	+3,1	0,5	1,7
Russland	3 401	+4,2	7 752	-5,1	4,2	2,3
Schweiz	3 817	+2,6	6 175	+7,0	3,3	1,6
Türkei	1 566	-3,4	2 579	-5,1	1,4	1,6
Ukraine	598	+30,0	1 330	+30,4	0,7	2,2
sonstige europäische Länder	1 029	+0,6	1 986	-4,5	1,1	1,9
Afrika	967	+3,2	2 581	+32,3	1,4	2,7
Republik Südafrika	171	-28,8	369	-23,1	0,2	2,2
sonstige afrikanische Länder	796	+14,2	2 212	+50,4	1,2	2,8
Asien	21 767	+9,9	48 643	+14,0	26,3	2,2
Arabische Golfstaaten	7 759	+13,2	22 262	+20,6	12,0	2,9
Volksrepublik China und Hongkong	4 110	-2,9	7 507	+4,4	4,1	1,8
Indien	1 624	-12,5	2 832	-17,9	1,5	1,7
Israel	1 724	+251,1	3 484	+297,7	1,9	2,0
Japan	3 579	-1,7	6 433	-7,8	3,5	1,8
Südkorea	440	+0,5	908	+0,9	0,5	2,1
Taiwan	329	+28,5	583	+29,8	0,3	1,8
sonstige asiatische Länder	2 202	+8,3	4 634	+6,5	2,5	2,1
Amerika	7 914	-16,2	13 923	-15,5	7,5	1,8
Kanada	455	-13,5	835	-15,1	0,5	1,8
USA	6 232	-14,9	10 685	-14,4	5,8	1,7
sonstige nordamerikanische Länder	85	-6,6	144	-14,8	0,1	1,7
Mittelamerika und Karibik	454	-22,3	822	-18,1	0,4	1,8
Brasilien	326	-34,9	762	-22,2	0,4	2,3
sonstige südamerikanische Länder	362	-15,0	675	-21,5	0,4	1,9
Australien	712	-4,7	1 303	-12,2	0,7	1,8
Neuseeland und Ozeanien	118	+10,3	210	+6,1	0,1	1,8
Ohne Angabe	7 241	+76,0	15 030	+93,9	8,1	2,1

Noch: 2.4 Leistung der Beherbergungsstätten nach Reisegebieten und Herkunftsländern

Juli 2018

Reisegebiet Herkunftsland (ständiger Wohnsitz)	Ankünfte		Übernachtungen			Mittlere Aufenthalts- dauer ³⁾
	aller Gäste	Verän- derung ¹⁾	aller Gäste	Verän- derung ¹⁾	Anteil ²⁾	
Ruhrgebiet	282 364	+3,5	566 695	+3,1	100	2,0
Bundesrepublik Deutschland	229 571	+2,3	469 518	+1,9	82,9	2,0
Ausland	52 793	+9,1	97 177	+9,1	17,1	1,8
Europa	43 052	+11,4	74 745	+12,5	76,9	1,7
EU-Länder	37 386	+10,8	64 535	+12,5	66,4	1,7
Belgien	2 925	+0,4	5 269	+5,5	5,4	1,8
Bulgarien	423	+51,6	643	+51,3	0,7	1,5
Dänemark	2 946	+17,6	3 957	+13,9	4,1	1,3
Estland	61	-12,9	93	-15,5	0,1	1,5
Finnland	298	-11,6	544	+5,2	0,6	1,8
Frankreich	2 221	-3,2	3 484	-1,9	3,6	1,6
Griechenland	202	-5,6	484	-1,8	0,5	2,4
Republik Irland	309	-10,4	526	-6,6	0,5	1,7
Italien	1 193	-5,9	2 097	-16,7	2,2	1,8
Kroatien	107	-4,5	207	-29,6	0,2	1,9
Lettland	172	+29,3	251	+12,1	0,3	1,5
Litauen	288	+26,3	644	+0,3	0,7	2,2
Luxemburg	531	+46,3	774	+25,2	0,8	1,5
Malta	24	+100,0	62	+44,2	0,1	2,6
Niederlande	11 298	+13,8	18 214	+15,3	18,7	1,6
Österreich	2 401	+26,4	4 803	+21,4	4,9	2,0
Polen	2 123	+20,8	4 288	+25,0	4,4	2,0
Portugal	276	+66,3	406	+31,8	0,4	1,5
Rumänien	1 046	+29,1	1 941	+35,8	2,0	1,9
Schweden	1 599	-2,7	2 284	+3,3	2,4	1,4
Slowakische Republik	215	+40,5	659	+45,8	0,7	3,1
Slowenien	117	-13,3	582	+17,1	0,6	5,0
Spanien	1 177	-9,5	2 522	+14,2	2,6	2,1
Tschechische Republik	493	+12,8	1 138	+33,7	1,2	2,3
Ungarn	344	-25,2	595	-25,9	0,6	1,7
Vereinigtes Königreich	4 568	+15,3	8 019	+16,2	8,3	1,8
Zypern	29	-	49	-2,0	0,1	1,7
Island	23	-8,0	37	+5,7	-	1,6
Norwegen	906	+60,9	1 338	+44,6	1,4	1,5
Russland	767	+13,5	1 680	+13,4	1,7	2,2
Schweiz	2 096	-4,9	3 828	-2,7	3,9	1,8
Türkei	633	+24,4	1 152	+19,9	1,2	1,8
Ukraine	471	+76,4	689	+34,6	0,7	1,5
sonstige europäische Länder	770	+17,6	1 486	+20,3	1,5	1,9
Afrika	440	+21,2	1 176	+22,4	1,2	2,7
Republik Südafrika	85	-30,3	272	-0,4	0,3	3,2
sonstige afrikanische Länder	355	+47,3	904	+31,4	0,9	2,5
Asien	3 091	+12,2	8 078	+10,8	8,3	2,6
Arabische Golfstaaten	372	+7,8	1 335	+10,4	1,4	3,6
Volksrepublik China und Hongkong	918	+12,0	2 183	+4,4	2,2	2,4
Indien	320	+58,4	1 292	+114,3	1,3	4,0
Israel	173	-	302	-11,4	0,3	1,7
Japan	336	-6,1	776	-16,6	0,8	2,3
Südkorea	183	+28,9	343	+28,9	0,4	1,9
Taiwan	64	-28,1	154	-38,4	0,2	2,4
sonstige asiatische Länder	725	+16,0	1 693	+5,7	1,7	2,3
Amerika	2 489	-4,9	6 020	-8,4	6,2	2,4
Kanada	196	-8,8	598	-2,9	0,6	3,1
USA	1 798	-5,5	4 453	-9,0	4,6	2,5
sonstige nordamerikanische Länder	52	+62,5	97	+26,0	0,1	1,9
Mittelamerika und Karibik	96	+29,7	175	-4,9	0,2	1,8
Brasilien	117	-39,1	322	-15,7	0,3	2,8
sonstige südamerikanische Länder	230	+14,4	375	-10,1	0,4	1,6
Australien	350	+32,1	683	-20,8	0,7	2,0
Neuseeland und Ozeanien	60	+17,6	135	-11,2	0,1	2,3
Ohne Angabe	3 311	-10,8	6 340	-6,2	6,5	1,9

Anmerkungen Seite 31

Noch: 2.4 Leistung der Beherbergungsstätten nach Reisegebieten und Herkunftsländern

Juli 2018

Reisegebiet Herkunftsland (ständiger Wohnsitz)	Ankünfte		Übernachtungen			Mittlere Aufenthalts- dauer ³⁾
	aller Gäste	Verän- derung ¹⁾	aller Gäste	Verän- derung ¹⁾	Anteil ²⁾	
Bergisches Städtedreieck	29 049	-1,1	65 874	+2,2	100	2,3
Bundesrepublik Deutschland	23 915	+0,3	55 684	+3,4	84,5	2,3
Ausland	5 134	-7,2	10 190	-4,1	15,5	2,0
Europa	3 480	-17,0	6 444	-15,4	63,2	1,9
EU-Länder	2 914	-19,5	5 114	-19,4	50,2	1,8
Belgien	214	-1,4	336	-7,9	3,3	1,6
Bulgarien	15	+7,1	29	-58,6	0,3	1,9
Dänemark	292	-27,4	418	-18,4	4,1	1,4
Estland	12	+71,4	21	+200,0	0,2	1,8
Finnland	35	-12,5	67	-17,3	0,7	1,9
Frankreich	290	-14,5	452	-34,2	4,4	1,6
Griechenland	14	-48,1	32	-46,7	0,3	2,3
Republik Irland	17	+240,0	27	+200,0	0,3	1,6
Italien	205	-4,2	409	+17,2	4,0	2,0
Kroatien	6	-97,9	13	-97,5	0,1	2,2
Lettland	6	-14,3	9	-25,0	0,1	1,5
Litauen	17	+54,5	27	+80,0	0,3	1,6
Luxemburg	32	-5,9	56	+12,0	0,5	1,8
Malta	-	-	-	-	-	-
Niederlande	513	-16,3	893	-14,7	8,8	1,7
Österreich	186	-15,8	417	+10,6	4,1	2,2
Polen	263	-11,7	471	-20,6	4,6	1,8
Portugal	17	-54,1	21	-61,8	0,2	1,2
Rumänien	36	-10,0	61	-27,4	0,6	1,7
Schweden	207	-26,3	254	-28,0	2,5	1,2
Slowakische Republik	17	-57,5	46	-55,8	0,5	2,7
Slowenien	18	+38,5	34	+61,9	0,3	1,9
Spanien	122	+1,7	249	-21,2	2,4	2,0
Tschechische Republik	75	-9,6	182	+15,2	1,8	2,4
Ungarn	17	-41,4	51	-15,0	0,5	3,0
Vereinigtes Königreich	288	+21,0	539	+30,2	5,3	1,9
Zypern	-	-	-	-	-	-
Island	-	-	-	-	-	-
Norwegen	83	+45,6	131	+104,7	1,3	1,6
Russland	108	+36,7	341	+127,3	3,3	3,2
Schweiz	235	-4,5	423	-4,9	4,2	1,8
Türkei	49	-27,9	88	-41,7	0,9	1,8
Ukraine	22	-	39	-4,9	0,4	1,8
sonstige europäische Länder	69	-23,3	308	-26,0	3,0	4,5
Afrika	84	+31,3	234	-35,9	2,3	2,8
Republik Südafrika	11	+83,3	58	+241,2	0,6	5,3
sonstige afrikanische Länder	73	+25,9	176	-49,4	1,7	2,4
Asien	231	-6,9	779	-9,9	7,6	3,4
Arabische Golfstaaten	13	-	34	-22,7	0,3	2,6
Volksrepublik China und Hongkong	100	+20,5	224	-24,1	2,2	2,2
Indien	33	+135,7	271	+281,7	2,7	8,2
Israel	7	-77,4	20	-61,5	0,2	2,9
Japan	23	-23,3	56	-35,6	0,5	2,4
Südkorea	16	+45,5	44	+51,7	0,4	2,8
Taiwan	3	-70,0	8	-46,7	0,1	2,7
sonstige asiatische Länder	36	-35,7	122	-55,1	1,2	3,4
Amerika	290	-10,5	832	+17,0	8,2	2,9
Kanada	18	-10,0	91	+139,5	0,9	5,1
USA	216	-15,3	615	+21,5	6,0	2,8
sonstige nordamerikanische Länder	-	-	-	-	-	-
Mittelamerika und Karibik	10	-33,3	18	-18,2	0,2	1,8
Brasilien	28	+40,0	62	-38,0	0,6	2,2
sonstige südamerikanische Länder	18	+38,5	46	+4,5	0,5	2,6
Australien	8	-65,2	16	-75,0	0,2	2,0
Neuseeland und Ozeanien	2	-50,0	2	-60,0	-	1,0
Ohne Angabe	1 039	+52,8	1 883	+88,5	18,5	1,8

Anmerkungen Seite 31

Noch: 2.4 Leistung der Beherbergungsstätten nach Reisegebieten und Herkunftsländern

Juli 2018

Reisegebiet Herkunftsland (ständiger Wohnsitz)	Ankünfte		Übernachtungen			Mittlere Aufenthalts- dauer ³⁾
	aller Gäste	Verän- derung ¹⁾	aller Gäste	Verän- derung ¹⁾	Anteil ²⁾	
Nordrhein-Westfalen	2 045 828	+2,2	4 707 947	+2,1	100	2,3
Bundesrepublik Deutschland	1 571 828	+2,2	3 690 696	+2,7	78,4	2,3
Ausland	474 000	+2,1	1 017 251	-0,2	21,6	2,1
Europa	347 792	+1,1	750 042	-2,3	73,7	2,2
EU-Länder	304 410	+1,2	661 853	-1,9	65,1	2,2
Belgien	36 097	-1,7	80 384	-3,3	7,9	2,2
Bulgarien	1 450	+17,6	3 683	+6,5	0,4	2,5
Dänemark	12 864	-1,0	20 805	-1,2	2,0	1,6
Estland	467	+6,4	823	+11,8	0,1	1,8
Finnland	2 236	-11,4	4 126	-4,4	0,4	1,8
Frankreich	18 941	-4,1	31 182	-7,1	3,1	1,6
Griechenland	1 526	+5,4	3 434	-2,2	0,3	2,3
Republik Irland	2 545	+4,7	4 591	+2,8	0,5	1,8
Italien	12 466	+6,8	23 106	+4,9	2,3	1,9
Kroatien	833	-20,8	2 700	-18,5	0,3	3,2
Lettland	709	+0,6	1 227	-7,3	0,1	1,7
Litauen	1 059	+30,9	2 596	+12,1	0,3	2,5
Luxemburg	4 936	+17,2	8 388	+17,2	0,8	1,7
Malta	161	-35,3	357	-47,0	-	2,2
Niederlande	105 388	-0,9	265 959	-3,9	26,1	2,5
Österreich	14 660	-1,7	28 299	-7,0	2,8	1,9
Polen	11 234	+9,1	32 040	+3,5	3,1	2,9
Portugal	2 405	+26,9	4 629	-0,3	0,5	1,9
Rumänien	3 815	+11,9	10 499	+14,9	1,0	2,8
Schweden	8 224	-4,1	12 679	-7,1	1,2	1,5
Slowakische Republik	1 289	-3,4	3 550	-21,6	0,3	2,8
Slowenien	674	-21,1	2 639	-11,3	0,3	3,9
Spanien	14 380	+17,5	27 243	+18,4	2,7	1,9
Tschechische Republik	3 467	-2,0	7 480	+9,6	0,7	2,2
Ungarn	2 420	-2,6	5 526	-7,2	0,5	2,3
Vereinigtes Königreich	39 876	+3,7	73 355	-1,7	7,2	1,8
Zypern	288	+47,7	553	+12,2	0,1	1,9
Island	275	-17,2	481	-23,7	-	1,7
Norwegen	3 990	+11,4	6 529	+6,3	0,6	1,6
Russland	7 678	+9,3	17 784	-0,2	1,7	2,3
Schweiz	19 655	-4,5	35 796	-5,4	3,5	1,8
Türkei	4 445	-0,6	8 265	-7,4	0,8	1,9
Ukraine	2 099	+32,5	5 041	+38,6	0,5	2,4
sonstige europäische Länder	5 240	-9,2	14 293	-19,3	1,4	2,7
Afrika	3 560	-3,0	10 022	-4,0	1,0	2,8
Republik Südafrika	711	-17,3	1 630	-20,7	0,2	2,3
sonstige afrikanische Länder	2 849	+1,4	8 392	+0,1	0,8	2,9
Asien	49 710	+3,6	117 622	+7,6	11,6	2,4
Arabische Golfstaaten	13 473	+9,2	39 839	+18,1	3,9	3,0
Volksrepublik China und Hongkong	12 645	-3,8	25 862	-3,0	2,5	2,0
Indien	3 862	+0,8	9 631	+1,9	0,9	2,5
Israel	2 838	+55,3	6 092	+54,0	0,6	2,1
Japan	6 708	+1,3	12 932	-3,2	1,3	1,9
Südkorea	1 912	-12,9	3 940	-8,0	0,4	2,1
Taiwan	1 463	-8,0	2 544	-10,8	0,3	1,7
sonstige asiatische Länder	6 809	+5,6	16 782	+11,7	1,6	2,5
Amerika	35 766	-1,4	71 037	-1,0	7,0	2,0
Kanada	2 381	-7,7	5 063	-1,6	0,5	2,1
USA	26 363	-2,6	51 094	-0,7	5,0	1,9
sonstige nordamerikanische Länder	726	+44,3	1 275	+5,1	0,1	1,8
Mittelamerika und Karibik	1 778	+8,9	3 476	-1,9	0,3	2,0
Brasilien	2 413	+1,1	5 659	+4,6	0,6	2,3
sonstige südamerikanische Länder	2 105	+0,1	4 470	-9,9	0,4	2,1
Australien	3 004	-7,7	6 177	-16,2	0,6	2,1
Neuseeland und Ozeanien	663	+0,6	1 355	-5,3	0,1	2,0
Ohne Angabe	33 505	+18,5	60 996	+19,7	6,0	1,8

Anmerkungen Seite 31

3.1 Leistung der Beherbergungsstätten nach Verwaltungsbezirken

Januar bis Juli 2018

Amtliche Schlüsselnummer	Verwaltungsbezirk	Ankünfte				Übernachtungen	
		aller Gäste	Veränderung ¹⁾	ausländischer Gäste	Veränderung ¹⁾	aller Gäste	Veränderung ¹⁾
	Kreisfreie Städte						
111 000	Düsseldorf	1 728 411	+4,4	623 419	+1,5	2 785 639	+1,8
112 000	Duisburg	163 178	+9,8	32 198	+9,7	325 218	+6,2
113 000	Essen	447 067	+9,4	87 746	+1,4	883 862	+7,7
114 000	Krefeld	85 949	+13,9	21 549	+2,4	138 451	+5,9
116 000	Mönchengladbach	110 883	-0,8	22 932	-4,7	188 412	-1,1
117 000	Mülheim an der Ruhr	59 932	-0,5	8 460	-4,5	108 638	-1,7
119 000	Oberhausen	130 471	-1,9	22 393	-5,0	263 381	-2,7
120 000	Remscheid	38 697	+0,7	8 139	-12,8	67 165	+1,2
122 000	Solingen	30 697	-8,5	3 530	-32,0	57 799	-15,6
124 000	Wuppertal	133 662	-1,2	20 204	-8,0	340 622	-0,7
	Kreis Kleve	253 877	+0,2	55 256	-1,1	542 025	-1,3
154 004	Bedburg-Hau	3 580	+0,8	892	+28,7	7 978	-6,3
154 008	Emmerich am Rhein, Stadt	10 239	-30,3	2 419	-21,5	22 035	-27,0
154 012	Geldern, Stadt	21 385	+22,0	1 597	+49,1	68 384	+3,3
154 016	Goch, Stadt	24 861	-8,6	4 857	-11,5	56 273	-1,7
154 020	Issum
154 024	Kalkar, Stadt	51 430	+4,9	15 897	-3,4	105 863	-5,7
154 028	Kerken	5 193	-5,3	653	+1,4	11 089	+21,1
154 032	Kevelaer, Stadt	26 781	+4,3	4 885	+9,9	56 357	+5,4
154 036	Kleve, Stadt	31 638	+2,4	6 173	+4,4	59 485	+3,5
154 040	Kranenburg	11 615	-1,4	2 246	+1,6	27 912	+3,0
154 044	Rees, Stadt	14 532	+2,4	2 072	+1,6	27 372	-8,3
154 048	Rheurd
154 052	Straelen, Stadt	10 175	+7,7	1 029	+2,5	18 374	+13,8
154 056	Uedem	8 473	-0,7	66	-50,0	22 492	+9,8
154 060	Wachtendonk	5 689	-5,7	574	+6,7	12 442	-16,1
154 064	Weeze	22 712	-3,2	11 295	-0,6	31 733	-0,8
	Kreis Mettmann	298 501	-3,0	64 728	-10,0	519 272	-5,6
158 004	Erkrath, Stadt	9 104	-12,5	1 297	-38,7	16 634	-10,5
158 008	Haan, Stadt	16 993	-1,2	2 970	-3,4	31 403	-4,2
158 012	Heiligenhaus, Stadt
158 016	Hilden, Stadt	32 857	-6,6	6 000	-11,5	74 458	-7,5
158 020	Langenfeld (Rhld.), Stadt	15 134	-1,4	1 811	-1,0	27 548	-4,1
158 024	Mettmann, Stadt	45 281	+2,3	12 579	-3,1	76 681	-2,8
158 026	Monheim am Rhein, Stadt	23 652	+15,1	5 578	-2,6	39 698	+13,3
158 028	Ratingen, Stadt	126 085	-6,5	30 258	-11,3	201 109	-7,8
158 032	Velbert, Stadt	22 256	-0,9	2 941	-16,1	39 051	-0,8
158 036	Wülfrath, Stadt
	Rhein-Kreis Neuss	238 586	-6,9	59 038	-17,9	529 259	-5,7
162 004	Dormagen, Stadt	18 891	-8,1	4 255	+3,1	64 867	-7,4
162 008	Grevenbroich, Stadt	13 201	-16,0	1 770	-63,2	33 361	+0,4
162 012	Jüchen	2 474	-0,8	1 126	-5,1	4 533	+8,5
162 016	Kaarst, Stadt	25 682	-7,3	5 457	+0,7	39 127	-15,1
162 020	Korschenbroich, Stadt
162 022	Meerbusch, Stadt	21 301	-9,7	3 411	-18,3	107 648	-5,7
162 024	Neuss, Stadt	150 959	-5,7	42 249	-17,4	222 420	-6,2
162 028	Rommerskirchen
	Kreis Viersen	100 399	-6,8	13 220	-5,0	202 948	-8,4
166 004	Brüggen	11 085	-7,0	1 454	-11,3	23 816	-7,5
166 008	Grefrath	4 832	-0,5	447	+23,1	11 787	-10,8
166 012	Kempfen, Stadt	6 665	-8,1	748	-4,7	19 841	-5,9
166 016	Nettetal, Stadt	36 281	-13,1	4 272	-8,2	71 520	-10,1
166 020	Niederkrüchten	6 352	+40,9	988	+75,5	13 485	+16,5
166 024	Schwalmtal
166 028	Tönisvorst, Stadt
166 032	Viersen, Stadt	8 753	-2,6	686	-21,7	15 388	-9,2
166 036	Willich, Stadt	22 697	-5,3	4 133	-3,5	41 852	-11,2
	Kreis Wesel	248 688	+5,9	34 815	+6,3	474 419	+11,1
170 004	Alpen	2 440	+99,7	245	+469,8	4 478	+123,8
170 008	Dinslaken, Stadt	14 706	+5,7	2 425	+18,0	29 207	+8,3
170 012	Hamminkeln, Stadt	13 530	+21,9	831	+4,9	48 448	+103,3
170 016	Hünxe	3 624	-7,9	889	-3,5	6 347	+10,7
170 020	Kamp-Lintfort, Stadt	15 386	+27,8	959	+34,7	25 120	+27,8

1) Veränderung gegenüber dem Vorjahreszeitraum in % – 2) mittlere Aufenthaltsdauer (in Tagen) = Übernachtungen / Ankünfte – 3) mittlere Auslastung der angebotenen-Betten = (Übernachtungen / angebotene Bettentage) * 100

Noch: 3.1 Leistung der Beherbergungsstätten nach Verwaltungsbezirken

Januar bis Juli 2018

Amtliche Schlüsselnummer	Verwaltungsbezirk	Übernachtungen		Mittlere Aufenthaltsdauer ²⁾		Mittlere Auslastung der angebotenen Betten ³⁾
		ausländischer Gäste	Veränderung ¹⁾	aller Gäste	ausländischer Gäste	
	Kreisfreie Städte					
111 000	Düsseldorf	1 086 733	-2,0	1,6	1,7	47,3
112 000	Duisburg	57 852	+2,4	2,0	1,8	41,6
113 000	Essen	166 009	-2,3	2,0	1,9	41,9
114 000	Krefeld	35 854	-9,8	1,6	1,7	35,5
116 000	Mönchengladbach	41 605	-11,1	1,7	1,8	41,4
117 000	Mülheim an der Ruhr	18 912	-17,0	1,8	2,2	30,1
119 000	Oberhausen	39 304	-6,0	2,0	1,8	48,2
120 000	Remscheid	14 656	-4,0	1,7	1,8	35,5
122 000	Solingen	8 136	-28,7	1,9	2,3	27,5
124 000	Wuppertal	38 545	-12,1	2,5	1,9	43,8
	Kreis Kleve	105 347	-1,5	2,1	1,9	35,9
154 004	Bedburg-Hau	3 301	-2,6	2,2	3,7	38,6
154 008	Emmerich am Rhein, Stadt	6 243	-8,6	2,2	2,6	31,1
154 012	Geldern, Stadt	3 148	+10,2	3,2	2,0	55,1
154 016	Goch, Stadt	10 664	-8,0	2,3	2,2	36,6
154 020	Issum
154 024	Kalkar, Stadt	29 442	-6,7	2,1	1,9	28,7
154 028	Kerken	1 195	-3,8	2,1	1,8	25,1
154 032	Kevelaer, Stadt	12 705	+20,8	2,1	2,6	28,7
154 036	Kleve, Stadt	12 445	+14,0	1,9	2,0	36,7
154 040	Kranenburg	5 240	+4,5	2,4	2,3	41,2
154 044	Rees, Stadt	3 640	-30,9	1,9	1,8	38,7
154 048	Rheurd
154 052	Straelen, Stadt	1 724	-5,6	1,8	1,7	34,4
154 056	Uedem	66	-64,9	2,7	1,0	60,0
154 060	Wachtendonk	872	+11,1	2,2	1,5	23,7
154 064	Weeze	12 975	+3,7	1,4	1,1	37,8
	Kreis Mettmann	117 478	-12,9	1,7	1,8	35,4
158 004	Erkrath, Stadt	2 763	-38,6	1,8	2,1	32,2
158 008	Haan, Stadt	6 436	-1,2	1,8	2,2	33,6
158 012	Heiligenhaus, Stadt
158 016	Hilden, Stadt	14 053	-15,8	2,3	2,3	34,6
158 020	Langenfeld (Rhld.), Stadt	3 920	-2,9	1,8	2,2	33,3
158 024	Mettmann, Stadt	22 553	-4,9	1,7	1,8	37,3
158 026	Monheim am Rhein, Stadt	9 326	+1,5	1,7	1,7	37,2
158 028	Ratingen, Stadt	48 794	-13,9	1,6	1,6	37,5
158 032	Velbert, Stadt	6 132	-3,0	1,8	2,1	32,8
158 036	Wülfrath, Stadt
	Rhein-Kreis Neuss	105 234	-14,8	2,2	1,8	40,2
162 004	Dormagen, Stadt	8 628	-7,6	3,4	2,0	41,1
162 008	Grevenbroich, Stadt	4 360	-53,5	2,5	2,5	29,2
162 012	Jüchen	1 943	+4,9	1,8	1,7	21,2
162 016	Kaarst, Stadt	9 524	-0,2	1,5	1,7	33,4
162 020	Korschenbroich, Stadt
162 022	Meerbusch, Stadt	14 530	+4,4	5,1	4,3	55,0
162 024	Neuss, Stadt	64 357	-16,3	1,5	1,5	36,1
162 028	Rommerskirchen
	Kreis Viersen	27 316	-10,8	2,0	2,1	32,6
166 004	Brüggen	3 113	-3,2	2,1	2,1	24,0
166 008	Grefrath	899	+37,3	2,4	2,0	28,1
166 012	Kempfen, Stadt	2 545	-	3,0	3,4	28,0
166 016	Nettetal, Stadt	6 852	-9,8	2,0	1,6	36,7
166 020	Niederkrüchten	2 233	+40,4	2,1	2,3	38,4
166 024	Schwalmtal
166 028	Tönisvorst, Stadt
166 032	Viersen, Stadt	1 158	-26,1	1,8	1,7	35,4
166 036	Willich, Stadt	9 703	-20,4	1,8	2,3	33,9
	Kreis Wesel	74 298	+12,2	1,9	2,1	40,5
170 004	Alpen	475	x	1,8	1,9	42,3
170 008	Dinslaken, Stadt	5 317	+33,6	2,0	2,2	36,1
170 012	Hamminkeln, Stadt	5 664	+48,5	3,6	6,8	58,3
170 016	Hünxe	1 120	-1,7	1,8	1,3	17,6
170 020	Kamp-Lintfort, Stadt	1 769	+33,2	1,6	1,8	51,5

Anmerkungen Seite 44

Noch: 3.1 Leistung der Beherbergungsstätten nach Verwaltungsbezirken

Januar bis Juli 2018

Amtliche Schlüsselnummer	Verwaltungsbezirk	Ankünfte				Übernachtungen	
		aller Gäste	Veränderung ¹⁾	ausländischer Gäste	Veränderung ¹⁾	aller Gäste	Veränderung ¹⁾
	Noch: Kreis Wesel						
170 024	Moers, Stadt	37 547	+2,4	8 598	-2,0	61 093	+1,8
170 028	Neukirchen-Vluyn, Stadt	10 059	+5,6	1 183	+14,5	17 133	-3,5
170 032	Rheinberg, Stadt	6 975	-6,5	2 384	+22,7	12 671	-18,2
170 036	Schermbeck	23 086	-6,7	2 752	-13,0	38 820	-6,9
170 040	Sonsbeck	7 658	-1,0	568	+36,2	25 523	+4,9
170 044	Voerde (Niederrhein), Stadt	4 354	+2,0	470	+29,8	9 457	+0,3
170 048	Wesel, Stadt	64 676	+4,8	9 712	+4,0	112 951	+11,8
170 052	Xanten, Stadt	44 647	+10,4	3 799	+18,6	83 171	+5,1
100 000	Reg.-Bez. Düsseldorf	4 068 998	+2,8	1 077 627	-1,2	7 427 110	+1,0
	Kreisfreie Städte						
314 000	Bonn	480 184	-3,1	92 382	-8,6	905 512	+0,4
315 000	Köln	2 101 225	+2,8	649 287	+3,3	3 541 467	-0,4
316 000	Leverkusen	76 446	-1,5	19 864	-24,0	143 315	-0,3
	Städteregion Aachen	439 098	-0,8	135 818	-0,2	891 750	-0,9
334 002	Aachen, kreisfreie Stadt	290 143	-1,1	93 374	+3,2	554 580	-3,3
334 004	Alsdorf, Stadt	3 510	-25,6	308	-45,7	6 806	-36,4
334 008	Baesweiler, Stadt	3 576	-8,4	687	-2,7	5 990	-18,6
334 012	Eschweiler, Stadt	15 071	-11,2	7 295	-16,8	23 805	-8,0
334 016	Herzogenrath, Stadt	5 191	-18,6	136	-33,3	11 895	+2,2
334 020	Monschau, Stadt	46 242	-6,1	15 605	-8,9	97 765	-3,1
334 024	Roetgen	5 139	-4,4	1 099	-0,9	9 883	-1,0
334 028	Simmerath	44 854	+26,0	11 972	+8,9	127 830	+22,4
334 032	Stolberg (Rhd.), Stadt	11 507	-8,3	2 661	-19,7	25 231	-6,1
334 036	Würselen, Stadt	13 865	-3,0	2 681	-2,0	27 965	-1,1
358 000	Kreis Düren	118 807	+7,5	25 182	+28,0	309 917	-3,6
358 004	Aldenhoven
358 008	Düren, Stadt	27 041	+7,0	4 959	-0,1	46 768	+6,6
358 012	Heimbach, Stadt	28 682	+31,7	11 590	+86,3	128 444	-8,4
358 016	Hürtgenwald	11 750	-9,7	1 921	-27,0	25 357	-5,3
358 020	Inden
358 024	Jülich, Stadt	21 492	-0,6	3 019	+8,8	41 617	-7,7
358 028	Kreuzau	3 521	-4,2	300	+12,8	7 797	-9,4
358 032	Langenwehe
358 036	Linnich, Stadt	1 519	-15,7	178	+2,3	3 092	+0,9
358 040	Merzenich
358 044	Nideggen, Stadt	19 011	+7,2	3 035	+29,8	45 423	+6,8
358 048	Niederzier	2 059	-6,5	72	-56,9	3 230	+1,5
358 052	Nörvenich
358 056	Titz
358 060	Vettweiß
362 000	Rhein-Erft-Kreis	289 819	+7,1	63 135	-1,0	822 796	+6,2
362 004	Bedburg, Stadt	10 627	+82,9	1 760	+82,4	17 495	-12,9
362 008	Bergheim, Stadt	9 447	-8,4	2 319	+3,5	44 311	-6,7
362 012	Brühl, Stadt	106 794	+9,0	28 589	+13,0	318 428	+8,9
362 016	Elsdorf, Stadt	1 685	-22,3	342	+37,3	4 748	-0,2
362 020	Erfstadt, Stadt	12 298	+6,3	420	-19,5	24 406	+14,4
362 024	Frechen, Stadt	38 306	+14,9	7 670	-11,4	65 470	+6,8
362 028	Hürth, Stadt	53 332	+1,4	13 051	-18,8	222 373	+10,9
362 032	Kerpen, Stadt	27 780	+7,5	4 875	-19,6	65 293	+1,8
362 036	Pulheim, Stadt	18 855	-5,0	2 294	+7,0	34 824	-3,2
362 040	Wesseling, Stadt	10 695	-4,2	1 815	+16,9	25 448	-4,4
366 000	Kreis Euskirchen	164 839	-4,8	22 879	-17,8	471 384	-1,4
366 004	Bad Münstereifel, Stadt	23 843	-6,9	2 060	-3,1	48 537	-7,7
366 008	Blankenheim	28 428	+3,5	2 166	+2,5	73 475	+4,7
366 012	Dahlem	17 961	-26,6	7 359	-36,4	75 517	-9,1
366 016	Euskirchen, Stadt	23 311	+1,5	2 574	-10,8	40 550	+1,8
366 020	Hellenthal	13 391	-1,3	2 334	-7,8	32 030	-1,0
366 024	Kall	15 428	-8,4	543	-28,3	36 395	-3,9
366 028	Mechemich, Stadt
366 032	Nettersheim	11 047	-6,0	69	.	77 783	-2,7
366 036	Schleiden, Stadt	21 444	+1,8	4 637	-4,2	57 243	+6,0
366 040	Weilerswist
366 044	Zülpich, Stadt	3 384	+22,0	62	+21,6	16 044	+3,8

Anmerkungen Seite 44

Noch: 3.1 Leistung der Beherbergungsstätten nach Verwaltungsbezirken

Januar bis Juli 2018

Amtliche Schlüsselnummer	Verwaltungsbezirk	Übernachtungen		Mittlere Aufenthaltsdauer ²⁾		Mittlere Auslastung der angebotenen Betten ³⁾
		ausländischer Gäste	Veränderung ¹⁾	aller Gäste	ausländischer Gäste	
	Noch: Kreis Wesel					
170 024	Moers, Stadt	15 629	+0,5	1,6	1,8	38,2
170 028	Neukirchen-Vluyn, Stadt	2 593	+2,6	1,7	2,2	38,4
170 032	Rheinberg, Stadt	4 872	+13,6	1,8	2,0	28,8
170 036	Schermbeck	5 228	-11,2	1,7	1,9	35,0
170 040	Sonsbeck	2 034	+59,5	3,3	3,6	23,7
170 044	Voerde (Niederrhein), Stadt	983	+35,2	2,2	2,1	32,7
170 048	Wesel, Stadt	21 558	+10,4	1,7	2,2	45,9
170 052	Xanten, Stadt	7 056	+15,5	1,9	1,9	44,1
100 000	Reg.-Bez. Düsseldorf	1 937 279	-4,1	1,8	1,8	41,9
	Kreisfreie Städte					
314 000	Bonn	201 686	-0,9	1,9	2,2	47,8
315 000	Köln	1 182 779	-	1,7	1,8	51,0
316 000	Leverkusen	42 577	-16,8	1,9	2,1	44,9
	Städteregion Aachen	252 921	-1,8	2,0	1,9	41,1
334 002	Aachen, kreisfreie Stadt	165 113	-1,4	1,9	1,8	47,1
334 004	Alsdorf, Stadt	688	-62,7	1,9	2,2	28,1
334 008	Baesweiler, Stadt	1 371	-13,6	1,7	2,0	25,5
334 012	Eschweiler, Stadt	10 405	-15,9	1,6	1,4	38,5
334 016	Herzogenrath, Stadt	1 240	-5,8	2,3	9,1	44,0
334 020	Monschau, Stadt	28 673	-7,2	2,1	1,8	34,4
334 024	Roetgen	1 966	+3,7	1,9	1,8	26,6
334 028	Simmerath	32 039	+16,7	2,8	2,7	31,7
334 032	Stolberg (Rhld.), Stadt	6 065	-22,7	2,2	2,3	30,7
334 036	Würselen, Stadt	5 361	+9,4	2,0	2,0	43,7
358 000	Kreis Düren	102 074	-7,8	2,6	4,1	34,3
358 004	Aldenhoven
358 008	Düren, Stadt	9 191	-1,9	1,7	1,9	40,2
358 012	Heimbach, Stadt	74 394	-10,4	4,5	6,4	34,7
358 016	Hürtgenwald	4 432	-22,0	2,2	2,3	35,2
358 020	Inden
358 024	Jülich, Stadt	5 992	-3,2	1,9	2,0	39,4
358 028	Kreuzau	702	+60,6	2,2	2,3	29,6
358 032	Langerwehe	-	-	-	-	-
358 036	Linnich, Stadt	649	+99,1	2,0	3,6	26,5
358 040	Merzenich
358 044	Nideggen, Stadt	6 475	+27,8	2,4	2,1	28,3
358 048	Niederzier	97	-50,3	1,6	1,3	20,3
358 052	Nörvenich
358 056	Titz	-	-	-	-	-
358 060	Vettweiß	-	-	-	-	-
362 000	Rhein-Erft-Kreis	136 712	-8,6	2,8	2,2	48,8
362 004	Bedburg, Stadt	5 849	-56,0	1,6	3,3	26,3
362 008	Bergheim, Stadt	18 114	+1,9	4,7	7,8	44,3
362 012	Brühl, Stadt	41 105	+4,6	3,0	1,4	56,5
362 016	Elsdorf, Stadt	1 469	+46,8	2,8	4,3	21,7
362 020	Erfstadt, Stadt	625	-17,7	2,0	1,5	27,5
362 024	Frechen, Stadt	13 058	-19,7	1,7	1,7	38,9
362 028	Hürth, Stadt	39 977	-5,3	4,2	3,1	66,9
362 032	Kerpen, Stadt	8 480	-29,9	2,4	1,7	33,9
362 036	Pulheim, Stadt	4 541	+15,0	1,8	2,0	37,5
362 040	Wesseling, Stadt	3 494	+19,1	2,4	1,9	36,2
366 000	Kreis Euskirchen	82 878	-8,0	2,9	3,6	34,5
366 004	Bad Münstereifel, Stadt	3 435	+1,4	2,0	1,7	34,7
366 008	Blankenheim	5 678	+10,4	2,6	2,6	30,1
366 012	Dahlem	42 315	-14,0	4,2	5,8	31,7
366 016	Euskirchen, Stadt	4 937	-9,3	1,7	1,9	34,4
366 020	Hellenthal	6 320	-7,5	2,4	2,7	27,0
366 024	Kall	1 305	-11,6	2,4	2,4	33,5
366 028	Mechernich, Stadt
366 032	Nettersheim	387	-22,8	7,0	5,6	59,4
366 036	Schleiden, Stadt	15 912	-2,3	2,7	3,4	27,4
366 040	Weilerswist
366 044	Zülpich, Stadt	121	+9,0	4,7	2,0	61,2

Anmerkungen Seite 44

Noch: 3.1 Leistung der Beherbergungsstätten nach Verwaltungsbezirken

Januar bis Juli 2018

Amtliche Schlüsselnummer	Verwaltungsbezirk	Ankünfte				Übernachtungen	
		aller Gäste	Veränderung ¹⁾	ausländischer Gäste	Veränderung ¹⁾	aller Gäste	Veränderung ¹⁾
370 000	Kreis Heinsberg	62 061	-4,8	9 694	+2,1	145 115	-2,8
370 004	Erkelenz, Stadt	8 190	-1,1	1 576	+9,1	16 389	-3,3
370 008	Gangelt	5 182	-6,4	1 111	-8,0	13 399	-11,2
370 012	Geilenkirchen, Stadt	3 040	-14,8	1 041	-4,2	8 215	-5,4
370 016	Heinsberg, Stadt	7 956	+0,2	2 304	+3,5	12 264	-0,2
370 020	Hückelhoven, Stadt	7 165	-7,8	688	-17,9	14 010	-9,2
370 024	Selfkant
370 028	Übach-Palenberg, Stadt	2 151	-12,6	46	+4,5	6 560	-15,8
370 032	Waldfeucht
370 036	Wassenberg, Stadt	10 917	-4,8	1 669	+13,5	23 982	-1,2
370 040	Wegberg, Stadt	15 883	-4,1	1 042	+9,7	46 715	+2,2
374 000	Oberbergischer Kreis	162 294	-1,4	14 131	+5,1	492 974	-1,6
374 004	Bergneustadt, Stadt	10 792	-13,9	606	+18,1	22 953	-16,4
374 008	Engelskirchen	7 596	-9,2	295	-46,9	64 213	+0,8
374 012	Gummersbach, Stadt	35 620	-0,3	8 255	+8,6	77 964	+1,8
374 016	Hückeswagen, Stadt	8 764	-19,2	529	+2,9	19 774	-28,8
374 020	Lindlar	14 693	+0,7	423	-36,5	36 621	+1,4
374 024	Marienheide
374 028	Morsbach
374 032	Nümbrecht	17 053	-2,2	184	-33,3	78 543	+4,7
374 036	Radevormwald, Stadt	15 343	+12,4	282	+38,2	43 435	+4,9
374 040	Reichshof
374 044	Waldbrohl, Stadt	13 677	+34,2	445	-12,9	30 448	+33,4
374 048	Wiehl, Stadt	13 945	+2,3	1 056	+46,7	27 381	+1,3
374 052	Wipperfürth, Stadt	9 150	-8,5	611	-21,3	19 068	-6,9
378 000	Rhein.-Berg. Kreis	134 475	+3,0	16 010	-7,5	318 414	+4,2
378 004	Bergisch Gladbach, Stadt	48 343	-	7 898	-9,4	95 455	-3,0
378 008	Burscheid, Stadt	6 236	-11,9	733	-35,0	11 554	-7,7
378 012	Kürten	5 436	-3,5	247	-36,3	13 114	+3,1
378 016	Leichlingen (Rhld.), Stadt	8 904	+23,2	931	+77,7	73 510	+3,4
378 020	Odenthal	18 278	+10,8	645	-18,1	30 781	+7,2
378 024	Overath, Stadt	9 822	+6,1	1 684	-8,4	28 324	+50,7
378 028	Rösrath, Stadt	14 444	+8,7	1 630	+13,6	25 149	+5,5
378 032	Wermelskirchen, Stadt	23 012	-1,0	2 242	-9,7	40 527	+2,9
382 000	Rhein-Sieg-Kreis	346 224	+0,2	47 902	+1,3	736 922	-2,7
382 004	Alfter	8 330	-4,0	276	-6,1	17 949	-11,8
382 008	Bad Honnef, Stadt	42 355	-8,0	4 682	-5,9	82 357	-11,2
382 012	Bornheim, Stadt	15 081	-4,6	2 873	+35,3	40 632	-12,1
382 016	Eitorf	12 326	+6,3	813	+33,1	22 043	+4,7
382 020	Hennef (Sieg), Stadt	28 684	-5,8	2 152	-13,9	114 808	-1,8
382 024	Königswinter, Stadt	72 329	+0,3	10 002	-5,1	131 725	-0,4
382 028	Lohmar, Stadt	9 179	-8,0	933	-19,9	13 923	-16,3
382 032	Meckenheim, Stadt	8 433	-3,0	1 289	-15,4	17 494	+4,5
382 036	Much	11 704	+4,8	2 012	+5,0	27 751	+9,1
382 040	Neunkirchen-Seelscheid
382 044	Niederkassel, Stadt	11 065	+5,0	2 643	-0,1	19 667	+3,4
382 048	Rheinbach, Stadt	17 071	-5,6	2 377	-7,3	29 238	+0,2
382 052	Ruppichteroth
382 056	Sankt Augustin, Stadt	6 750	-2,6	321	-19,5	12 702	-8,0
382 060	Siegburg, Stadt	39 066	+16,4	5 607	+11,4	78 465	+10,5
382 064	Swisttal	8 060	+25,5	1 142	+52,5	29 072	+4,8
382 068	Troisdorf, Stadt	38 058	+7,6	9 977	+7,6	63 394	-6,6
382 072	Wachtberg	7 522	-5,0	528	-3,8	13 797	-5,6
382 076	Windeck	8 616	+3,8	200	-29,1	19 064	+10,0
300 000	Reg.-Bez. Köln	4 375 472	+1,3	1 096 284	+0,5	8 779 566	-0,1
	Kreisfreie Städte						
512 000	Bottrop	20 940	-5,6	3 552	-19,2	43 912	-4,9
513 000	Gelsenkirchen	79 358	+2,6	13 488	+0,7	201 633	+2,7
515 000	Münster	365 261	+0,4	40 360	-1,2	763 000	+0,3

Anmerkungen Seite 44

Noch: 3.1 Leistung der Beherbergungsstätten nach Verwaltungsbezirken

Januar bis Juli 2018

Amtliche Schlüsselnummer	Verwaltungsbezirk	Übernachtungen		Mittlere Aufenthaltsdauer ²⁾		Mittlere Auslastung der angebotenen Betten ³⁾
		ausländischer Gäste	Veränderung ¹⁾	aller Gäste	ausländischer Gäste	
370 000	Kreis Heinsberg	25 481	+6,2	2,3	2,6	34,9
370 004	Erkelenz, Stadt	4 161	+14,3	2,0	2,6	35,0
370 008	Gangelt	4 177	-18,2	2,6	3,8	27,5
370 012	Geilenkirchen, Stadt	3 977	+10,5	2,7	3,8	28,3
370 016	Heinsberg, Stadt	3 699	+16,9	1,5	1,6	36,0
370 020	Hückelhoven, Stadt	1 664	-8,0	2,0	2,4	35,0
370 024	Selfkant
370 028	Übach-Palenberg, Stadt	287	+30,5	3,0	6,2	25,0
370 032	Waldfeucht
370 036	Wassenberg, Stadt	4 134	+27,6	2,2	2,5	25,9
370 040	Wegberg, Stadt	2 751	+4,9	2,9	2,6	43,3
374 000	Oberbergischer Kreis	33 939	-4,9	3,0	2,4	40,0
374 004	Bergneustadt, Stadt	1 186	+9,2	2,1	2,0	26,1
374 008	Engelskirchen	1 030	+13,2	8,5	3,5	76,2
374 012	Gummersbach, Stadt	19 029	-0,9	2,2	2,3	37,1
374 016	Hückeswagen, Stadt	2 297	+19,7	2,3	4,3	31,9
374 020	Lindlar	1 319	-55,5	2,5	3,1	35,3
374 024	Marienheide
374 028	Morsbach
374 032	Nümbrecht	493	-33,5	4,6	2,7	53,0
374 036	Radevormwald, Stadt	554	+100,7	2,8	2,0	35,4
374 040	Reichshof
374 044	Waldbröl, Stadt	1 384	-21,7	2,2	3,1	28,4
374 048	Wiehl, Stadt	1 585	-11,8	2,0	1,5	31,5
374 052	Wipperfürth, Stadt	1 350	-38,0	2,1	2,2	26,4
378 000	Rhein.-Berg. Kreis	34 506	-6,2	2,4	2,2	41,4
378 004	Bergisch Gladbach, Stadt	14 328	-13,3	2,0	1,8	38,5
378 008	Burscheid, Stadt	1 840	-26,6	1,9	2,5	29,7
378 012	Kürten	585	-22,8	2,4	2,4	31,3
378 016	Leichlingen (Rhld.), Stadt	4 635	+62,9	8,3	5,0	69,6
378 020	Odenthal	1 115	-18,6	1,7	1,7	34,5
378 024	Overath, Stadt	4 918	+2,1	2,9	2,9	39,8
378 028	Rösrath, Stadt	2 597	-9,3	1,7	1,6	42,1
378 032	Wermelskirchen, Stadt	4 488	-11,8	1,8	2,0	35,8
382 000	Rhein-Sieg-Kreis	105 445	-6,6	2,1	2,2	36,6
382 004	Alfter	695	-10,6	2,2	2,5	44,3
382 008	Bad Honnef, Stadt	11 106	-10,3	1,9	2,4	36,1
382 012	Bornheim, Stadt	10 378	+12,7	2,7	3,6	34,7
382 016	Eitorf	1 761	+38,1	1,8	2,2	32,6
382 020	Hennef (Sieg), Stadt	5 519	-0,8	4,0	2,6	51,6
382 024	Königswinter, Stadt	19 799	-7,8	1,8	2,0	34,7
382 028	Lohmar, Stadt	1 683	-27,9	1,5	1,8	27,9
382 032	Meckenheim, Stadt	2 934	-9,3	2,1	2,3	41,3
382 036	Much	4 638	-6,2	2,4	2,3	35,0
382 040	Neunkirchen-Seelscheid
382 044	Niederkassel, Stadt	6 127	-1,0	1,8	2,3	41,2
382 048	Rheinbach, Stadt	3 899	+5,9	1,7	1,6	45,3
382 052	Ruppichteroth
382 056	Sankt Augustin, Stadt	582	-45,6	1,9	1,8	48,2
382 060	Siegburg, Stadt	17 007	-11,7	2,0	3,0	40,8
382 064	Swisttal	2 196	+36,1	3,6	1,9	16,3
382 068	Troisdorf, Stadt	15 432	-14,5	1,7	1,5	43,3
382 072	Wachtberg	1 071	-0,7	1,8	2,0	26,1
382 076	Windeck	481	-16,5	2,2	2,4	27,3
300 000	Reg.-Bez. Köln	2 200 998	-2,4	2,0	2,0	44,7
	Kreisfreie Städte					
512 000	Bottrop	6 444	-23,9	2,1	1,8	33,6
513 000	Gelsenkirchen	27 893	-2,3	2,5	2,1	43,9
515 000	Münster	68 762	-8,6	2,1	1,7	44,0

Anmerkungen Seite 44

Noch: 3.1 Leistung der Beherbergungsstätten nach Verwaltungsbezirken

Januar bis Juli 2018

Amtliche Schlüsselnummer	Verwaltungsbezirk	Ankünfte				Übernachtungen	
		aller Gäste	Veränderung ¹⁾	ausländischer Gäste	Veränderung ¹⁾	aller Gäste	Veränderung ¹⁾
554 000	Kreis Borken	196 696	-4,1	23 613	-10,6	395 860	-2,2
554 004	Ahaus, Stadt	15 425	-14,1	1 701	-17,7	32 922	-7,5
554 008	Bocholt, Stadt	26 847	-5,6	4 032	-4,7	52 074	-6,1
554 012	Borken, Stadt	23 098	+4,7	1 641	-3,9	53 289	+2,5
554 016	Gescher, Stadt	7 549	-3,3	583	+51,0	11 307	+0,6
554 020	Gronau (Westf.), Stadt	28 304	-6,6	5 188	-14,0	69 623	+8,9
554 024	Heek
554 028	Heiden	2 535	+19,7	97	-11,0	7 304	+20,6
554 032	Isselburg, Stadt	5 646	-7,9	1 870	-18,8	7 722	-14,0
554 036	Legden	22 138	-3,8	2 162	-28,6	39 183	-6,7
554 040	Raesfeld	5 423	-27,6	136	-73,7	8 002	-41,1
554 044	Reken	13 817	+5,7	1 007	-3,5	25 494	-3,4
554 048	Rhede, Stadt	5 296	+9,2	977	-1,5	7 749	+4,9
554 052	Schöppingen	6 185	+9,6	334	+21,9	12 954	+10,4
554 056	Stadtlohn, Stadt
554 060	Südlohn	6 797	-4,7	1 087	+10,2	12 208	-9,8
554 064	Velen, Stadt	12 853	+10,8	1 700	+67,5	29 793	+23,8
554 068	Vreden, Stadt	8 079	-24,4	946	-34,2	13 475	-27,0
558 000	Kreis Coesfeld	111 856	+2,3	9 077	+7,0	347 298	-4,3
558 004	Ascheberg	12 538	+11,9	1 861	+19,4	21 314	-0,8
558 008	Billerbeck, Stadt	13 076	-3,0	1 312	+18,7	33 890	+2,8
558 012	Coesfeld, Stadt	17 893	+2,3	1 024	-4,9	29 857	+0,1
558 016	Dülmen, Stadt	15 787	+17,5	1 568	+23,9	34 066	+15,8
558 020	Havixbeck	2 729	-18,7	182	-49,7	9 751	-6,0
558 024	Lüdinghausen, Stadt	7 588	+6,9	619	+141,8	13 410	+8,8
558 028	Nordkirchen	11 127	-5,3	74	+42,3	149 236	-12,3
558 032	Nottuln	9 692	+1,0	931	-6,7	20 972	+8,6
558 036	Olfen, Stadt	2 356	-15,4	117	-17,0	3 443	-26,7
558 040	Rosendahl	3 852	+28,1	168	+82,6	5 723	+18,0
558 044	Senden	15 218	-6,0	1 221	-22,4	25 636	-7,4
562 000	Kreis Recklinghausen	201 879	-3,9	33 168	+5,2	395 261	-4,0
562 004	Castrop-Rauxel, Stadt	17 867	-14,5	1 793	-8,2	32 870	-12,2
562 008	Datteln, Stadt	19 115	+3,2	514	-44,3	42 750	-1,7
562 012	Dorsten, Stadt	17 047	-0,3	2 081	+2,6	38 397	+6,1
562 014	Gladbeck, Stadt	36 249	+2,9	17 030	+15,3	55 433	-2,7
562 016	Haltern am See, Stadt	43 602	-5,1	1 996	+14,8	90 094	-7,7
562 020	Herten, Stadt	10 223	-12,9	1 029	-24,9	16 087	-14,3
562 024	Marl, Stadt	14 415	-12,9	2 024	-14,2	27 775	-11,1
562 028	Oer-Erkenschwick, Stadt	10 287	-2,0	141	-19,9	22 034	-4,1
562 032	Recklinghausen, Stadt	29 113	-2,6	6 052	+6,8	62 166	+5,4
562 036	Waltrup, Stadt	3 961	+7,5	508	-7,8	7 655	-4,1
566 000	Kreis Steinfurt	209 528	+1,8	27 605	+18,6	518 305	-1,4
566 004	Altenberge	7 213	-14,7	129	-37,1	11 659	-11,0
566 008	Emsdetten, Stadt	11 822	+9,4	720	+30,4	22 767	+12,2
566 012	Greven, Stadt	22 834	+10,3	2 805	+18,3	33 219	-1,5
566 016	Hörstel, Stadt	22 788	-0,7	2 290	-2,3	71 372	+10,9
566 020	Hopsten
566 024	Horstmar, Stadt	1 379	-32,5	72	-10,0	7 893	+26,7
566 028	Ibbenbüren, Stadt	21 361	+3,9	2 657	+12,1	37 419	+2,4
566 032	Ladbergen	7 485	-21,2	1 516	-11,1	12 417	-23,5
566 036	Laer	1 511	-3,0	45	-37,5	4 428	+4,7
566 040	Lengerich, Stadt	5 245	+0,2	603	+13,6	12 210	-4,9
566 044	Lienen	4 084	+12,4	1 243	+8,7	15 861	+4,2
566 048	Lotte
566 052	Metelen
566 056	Mettingen	4 979	-4,2	998	+16,2	30 983	-2,2
566 060	Neuenkirchen
566 064	Nordwalde	4 403	-3,6	80	x	10 661	-6,4
566 068	Ochtrup, Stadt	3 544	+0,6	554	-11,4	5 825	+4,2
566 072	Recke	3 860	+31,6	337	+130,8	13 439	+36,6
566 076	Rheine, Stadt	30 535	+13,8	6 612	+70,3	69 811	+2,8
566 080	Saerbeck	6 690	-2,1	800	-9,9	13 843	-9,5
566 084	Steinfurt, Stadt	6 084	-6,0	383	+30,3	13 065	-2,2
566 088	Tecklenburg, Stadt	29 263	-3,0	4 313	+15,5	96 702	-4,4
566 092	Westerkappeln	1 774	+8,8	306	+58,5	5 662	+14,7
566 096	Wettingen	8 850	+17,7	809	-	17 789	-32,3

Anmerkungen Seite 44

Noch: 3.1 Leistung der Beherbergungsstätten nach Verwaltungsbezirken

Januar bis Juli 2018

Amtliche Schlüsselnummer	Verwaltungsbezirk	Übernachtungen		Mittlere Aufenthaltsdauer ²⁾		Mittlere Auslastung der angebotenen Betten ³⁾
		ausländischer Gäste	Veränderung ¹⁾	aller Gäste	ausländischer Gäste	
554 000	Kreis Borken	54 544	-6,7	2,0	2,3	33,5
554 004	Ahaus, Stadt	3 609	-20,1	2,1	2,1	29,3
554 008	Bocholt, Stadt	7 879	-21,8	1,9	2,0	38,4
554 012	Borken, Stadt	6 215	-9,1	2,3	3,8	33,8
554 016	Gescher, Stadt	734	+36,2	1,5	1,3	41,3
554 020	Gronau (Westf.), Stadt	16 652	+8,9	2,5	3,2	38,9
554 024	Heek
554 028	Heiden	230	-3,0	2,9	2,4	34,1
554 032	Isselburg, Stadt	2 557	-18,4	1,4	1,4	26,2
554 036	Legden	2 779	-30,4	1,8	1,3	32,9
554 040	Raesfeld	192	-77,5	1,5	1,4	23,5
554 044	Reken	3 084	+3,6	1,8	3,1	31,8
554 048	Rhede, Stadt	1 205	+3,9	1,5	1,2	33,1
554 052	Schöppingen	661	+6,4	2,1	2,0	26,0
554 056	Stadtlohn, Stadt
554 060	Südlohn	1 945	+4,1	1,8	1,8	36,4
554 064	Velen, Stadt	4 509	+78,2	2,3	2,7	33,3
554 068	Vreden, Stadt	2 019	-27,1	1,7	2,1	37,2
558 000	Kreis Coesfeld	18 967	-0,3	3,1	2,1	41,1
558 004	Ascheberg	2 838	+9,2	1,7	1,5	30,1
558 008	Billerbeck, Stadt	3 283	+9,0	2,6	2,5	43,9
558 012	Coesfeld, Stadt	2 456	+3,5	1,7	2,4	41,3
558 016	Dülmen, Stadt	3 926	+3,0	2,2	2,5	29,5
558 020	Havixbeck	469	-58,6	3,6	2,6	26,5
558 024	Lüdinghausen, Stadt	1 248	+196,4	1,8	2,0	31,0
558 028	Nordkirchen	89	+4,7	13,4	1,2	60,8
558 032	Nottuln	2 093	+0,5	2,2	2,2	29,2
558 036	Olfen, Stadt	165	-19,5	1,5	1,4	28,9
558 040	Rosendahl	168	+82,6	1,5	1,0	19,2
558 044	Senden	2 232	-30,6	1,7	1,8	29,6
562 000	Kreis Recklinghausen	64 179	+3,3	2,0	1,9	39,9
562 004	Castrop-Rauxel, Stadt	3 996	+2,7	1,8	2,2	31,9
562 008	Datteln, Stadt	996	-68,1	2,2	1,9	49,4
562 012	Dorsten, Stadt	8 087	+11,3	2,3	3,9	33,3
562 014	Gladbeck, Stadt	23 364	+4,1	1,5	1,4	57,8
562 016	Haltern am See, Stadt	4 199	+37,7	2,1	2,1	38,8
562 020	Herten, Stadt	1 674	-29,8	1,6	1,6	34,5
562 024	Marl, Stadt	3 446	-16,8	1,9	1,7	36,3
562 028	Oer-Erkenschwick, Stadt	276	-51,4	2,1	2,0	22,4
562 032	Recklinghausen, Stadt	17 125	+25,0	2,1	2,8	51,9
562 036	Waltrop, Stadt	1 016	-34,0	1,9	2,0	43,3
566 000	Kreis Steinfurt	63 729	+5,6	2,5	2,3	37,2
566 004	Altenberge	260	-50,1	1,6	2,0	28,3
566 008	Emsdetten, Stadt	3 147	+26,7	1,9	4,4	26,2
566 012	Greven, Stadt	4 047	+13,4	1,5	1,4	30,3
566 016	Hörstel, Stadt	7 486	+15,8	3,1	3,3	37,1
566 020	Hopsten
566 024	Horstmar, Stadt	107	-64,8	5,7	1,5	60,3
566 028	Ibbenbüren, Stadt	4 508	+21,2	1,8	1,7	37,4
566 032	Ladbergen	2 011	-10,9	1,7	1,3	34,1
566 036	Laer	112	-70,2	2,9	2,5	27,5
566 040	Lengerich, Stadt	1 812	-1,1	2,3	3,0	26,5
566 044	Lienen	8 755	-4,1	3,9	7,0	47,5
566 048	Lotte
566 052	Metelen
566 056	Mettingen	2 240	+3,1	6,2	2,2	61,1
566 060	Neuenkirchen
566 064	Nordwalde	379	x	2,4	4,7	30,5
566 068	Ochtrup, Stadt	828	-5,9	1,6	1,5	26,9
566 072	Recke	946	+190,2	3,5	2,8	42,1
566 076	Rheine, Stadt	9 961	+24,6	2,3	1,5	41,4
566 080	Saerbeck	918	-5,5	2,1	1,1	30,4
566 084	Steinfurt, Stadt	1 557	+38,4	2,1	4,1	27,5
566 088	Tecklenburg, Stadt	9 745	+15,1	3,3	2,3	44,5
566 092	Westerkappeln	1 715	+251,4	3,2	5,6	50,5
566 096	Wettringen	1 875	-48,2	2,0	2,3	32,6

Anmerkungen Seite 44

Noch: 3.1 Leistung der Beherbergungsstätten nach Verwaltungsbezirken

Januar bis Juli 2018

Amtliche Schlüsselnummer	Verwaltungsbezirk	Ankünfte				Übernachtungen	
		aller Gäste	Veränderung ¹⁾	ausländischer Gäste	Veränderung ¹⁾	aller Gäste	Veränderung ¹⁾
570 000	Kreis Warendorf	99 009	-2,3	11 788	-4,4	265 498	+7,9
570 004	Ahlen, Stadt	9 860	+8,4	1 170	-35,5	19 678	+8,7
570 008	Beckum, Stadt	7 282	-9,7	1 306	-3,5	15 328	-9,7
570 012	Beelen	1 332	-3,6	317	+72,3	4 048	+21,8
570 016	Drensteinfurt, Stadt	3 327	+0,9	303	-45,6	5 564	+1,2
570 020	Ennigerloh, Stadt	5 287	+0,8	883	+8,2	11 188	+2,2
570 024	Everswinkel	2 082	-4,0	122	+7,0	6 010	+25,9
570 028	Oelde, Stadt	8 443	-18,9	2 051	-15,9	22 995	-6,9
570 032	Ostbevern	12 386	-7,5	580	-38,8	16 726	-9,6
570 036	Sassenberg, Stadt	7 456	+17,9	1 261	+12,9	27 778	+21,6
570 040	Sendenhorst, Stadt	7 997	+7,6	800	+4,0	44 283	+49,9
570 044	Telgte, Stadt	9 940	+3,5	1 484	+116,3	39 593	+5,0
570 048	Wadersloh	1 423	-46,3	162	+62,0	4 323	-25,8
570 052	Warendorf, Stadt	22 194	-0,5	1 349	-6,3	47 984	+1,3
500 000	Reg.-Bez. Münster	1 284 527	-0,8	162 651	+1,2	2 930 767	-0,8
711 000	Kreisfreie Stadt Bielefeld	212 034	+2,1	34 191	+10,5	384 278	-5,7
754 000	Kreis Gütersloh	159 475	-1,7	20 833	-9,2	339 862	-1,4
754 004	Borgholzhausen, Stadt
754 008	Gütersloh, Stadt	41 778	-1,7	8 897	-8,8	94 765	+0,9
754 012	Halle (Westf.), Stadt	21 084	+8,6	1 667	+0,7	41 372	+10,2
754 016	Harsewinkel, Stadt	17 918	-1,3	3 475	-6,2	33 881	-2,3
754 020	Herzebrock-Clarholz	2 510	-1,5	536	+6,8	5 923	+2,7
754 024	Langenberg
754 028	Rheda-Wiedenbrück, Stadt	25 082	-3,2	2 125	-15,9	38 792	-12,0
754 032	Rietberg, Stadt	13 131	-0,3	828	-3,7	22 982	+1,7
754 036	Schloß Holte-Stukenbrock, Stadt	13 955	+10,3	1 555	+14,3	37 017	+2,3
754 040	Steinhagen	5 757	-2,5	76	+16,9	10 644	+1,4
754 044	Verl, Stadt	2 252	-60,1	209	-77,8	14 013	-27,9
754 048	Versmold, Stadt	7 728	+18,0	192	-9,9	23 986	+15,0
754 052	Werther (Westf.), Stadt	7 249	-3,8	1 230	-3,8	13 707	-6,0
758 000	Kreis Herford	57 151	+1,7	4 885	+12,2	219 083	+0,5
758 004	Bünde, Stadt	6 385	-3,4	649	+22,2	14 858	-2,2
758 008	Enger, Stadt
758 012	Herford, Stadt	15 169	+0,9	1 695	+2,7	26 383	-0,4
758 016	Hiddenhausen
758 020	Kirchlengern
758 024	Löhne, Stadt	3 895	+0,2	122	+74,3	64 133	-0,1
758 028	Rödinghausen	7 887	+6,3	133	+41,5	22 429	+12,1
758 032	Spenge, Stadt	2 293	+18,0	59	+3,5	7 064	+12,4
758 036	Vlotho, Stadt	14 178	+1,0	1 574	+14,5	71 803	-1,6
762 000	Kreis Höxter	138 967	-3,0	8 460	+3,4	639 185	-1,6
762 004	Bad Driburg, Stadt	45 860	+0,5	1 291	-13,8	407 259	+0,7
762 008	Beverungen, Stadt	16 145	+1,3	936	-7,1	37 285	-1,7
762 012	Borgentreich, Stadt
762 016	Brakel, Stadt	4 414	-61,4	416	+45,5	12 168	-56,8
762 020	Höxter, Stadt	30 371	+2,5	2 602	+24,9	82 178	+2,8
762 024	Marienmünster, Stadt	2 359	-3,5	147	-28,3	6 158	-1,6
762 028	Nieheim, Stadt	5 698	-18,5	570	-34,4	21 200	-17,3
762 032	Steinheim, Stadt
762 036	Warburg, Stadt	24 851	+6,0	1 190	-9,6	49 100	+2,4
762 040	Willebadessen, Stadt	6 281	+45,3	1 147	+58,0	16 929	+53,0
766 000	Kreis Lippe	245 187	+4,2	24 260	+4,5	960 698	+5,2
766 004	Augustdorf
766 008	Bad Salzuflen, Stadt	87 820	+8,4	7 900	-6,8	472 443	+4,2
766 012	Barntrup, Stadt
766 016	Blomberg, Stadt	7 445	+3,5	974	-2,5	12 914	+2,2
766 020	Detmold, Stadt	31 140	-7,9	4 761	+19,3	58 435	-6,4
766 024	Dörentrup	6 687	+8,3	88	-6,4	17 249	+9,1
766 028	Extertal	7 246	+25,1	858	+18,7	27 386	+6,7
766 032	Horn-Bad Meinberg, Stadt	50 895	+1,9	4 365	+9,2	219 589	+4,8

Anmerkungen Seite 44

Noch: 3.1 Leistung der Beherbergungsstätten nach Verwaltungsbezirken

Januar bis Juli 2018

Amtliche Schlüsselnummer	Verwaltungsbezirk	Übernachtungen		Mittlere Aufenthaltsdauer ²⁾		Mittlere Auslastung der angebotenen Betten ³⁾
		ausländischer Gäste	Veränderung ¹⁾	aller Gäste	ausländischer Gäste	
570 000	Kreis Warendorf	38 687	+4,4	2,7	3,3	37,7
570 004	Ahlen, Stadt	3 691	-20,7	2,0	3,2	31,9
570 008	Beckum, Stadt	3 811	+8,5	2,1	2,9	29,1
570 012	Beelen	1 318	+95,5	3,0	4,2	34,8
570 016	Drensteinfurt, Stadt	626	-58,7	1,7	2,1	31,1
570 020	Ennigerloh, Stadt	2 029	+6,6	2,1	2,3	35,5
570 024	Everswinkel	257	-3,0	2,9	2,1	20,8
570 028	Oelde, Stadt	11 111	+2,3	2,7	5,4	36,5
570 032	Ostbevern	937	-23,8	1,4	1,6	25,5
570 036	Sassenberg, Stadt	5 510	+10,2	3,7	4,4	24,4
570 040	Sendenhorst, Stadt	2 110	+11,8	5,5	2,6	65,7
570 044	Telgte, Stadt	2 790	+118,1	4,0	1,9	67,8
570 048	Wadersloh	1 081	+112,0	3,0	6,7	24,6
570 052	Warendorf, Stadt	3 416	-9,2	2,2	2,5	32,5
500 000	Reg.-Bez. Münster	343 205	-1,7	2,3	2,1	39,5
711 000	Kreisfreie Stadt Bielefeld	71 519	-5,9	1,8	2,1	42,5
754 000	Kreis Gütersloh	57 699	-5,8	2,1	2,8	35,3
754 004	Borgholzhausen, Stadt
754 008	Gütersloh, Stadt	19 524	-9,5	2,3	2,2	38,6
754 012	Halle (Westf.), Stadt	4 044	+5,3	2,0	2,4	40,9
754 016	Harsewinkel, Stadt	7 846	-4,6	1,9	2,3	31,8
754 020	Herzebrock-Clarholz	1 675	+29,1	2,4	3,1	28,8
754 024	Langenberg
754 028	Rheda-Wiedenbrück, Stadt	3 694	-14,4	1,5	1,7	30,8
754 032	Rietberg, Stadt	1 486	-2,1	1,8	1,8	35,1
754 036	Schloß Holte-Stukenbrock, Stadt	6 883	+7,6	2,7	4,4	31,0
754 040	Steinhagen	399	+33,4	1,8	5,3	37,2
754 044	Verl, Stadt	9 268	-12,8	6,2	44,3	59,7
754 048	Versmold, Stadt	642	-32,1	3,1	3,3	25,2
754 052	Werther (Westf.), Stadt	2 147	+3,2	1,9	1,7	33,6
758 000	Kreis Herford	13 375	+13,1	3,8	2,7	40,5
758 004	Bünde, Stadt	1 813	+21,5	2,3	2,8	37,3
758 008	Enger, Stadt	-	-	-	-	-
758 012	Herford, Stadt	4 187	-3,7	1,7	2,5	30,2
758 016	Hiddenhausen
758 020	Kirchlengern
758 024	Löhne, Stadt	312	+15,6	16,5	2,6	82,4
758 028	Rödinghausen	2 437	+45,6	2,8	18,3	39,5
758 032	Spenge, Stadt	146	+11,5	3,1	2,5	18,9
758 036	Vlotho, Stadt	3 426	+26,6	5,1	2,2	37,2
762 000	Kreis Höxter	24 632	+0,5	4,6	2,9	48,2
762 004	Bad Driburg, Stadt	3 155	-9,2	8,9	2,4	70,4
762 008	Beverungen, Stadt	1 909	-26,6	2,3	2,0	30,2
762 012	Borgentreich, Stadt
762 016	Brakel, Stadt	1 830	-12,3	2,8	4,4	25,3
762 020	Höxter, Stadt	6 340	+25,4	2,7	2,4	35,5
762 024	Mariemünster, Stadt	645	-11,3	2,6	4,4	20,1
762 028	Nieheim, Stadt	4 042	-24,9	3,7	7,1	17,4
762 032	Steinheim, Stadt
762 036	Warburg, Stadt	2 749	-1,0	2,0	2,3	34,1
762 040	Willebadessen, Stadt	3 331	+81,0	2,7	2,9	41,0
766 000	Kreis Lippe	65 236	+6,9	3,9	2,7	46,6
766 004	Augustdorf
766 008	Bad Salzuflen, Stadt	16 170	-9,4	5,4	2,0	58,8
766 012	Barntrup, Stadt
766 016	Blomberg, Stadt	2 067	-1,4	1,7	2,1	35,1
766 020	Detmold, Stadt	8 958	+6,8	1,9	1,9	39,4
766 024	Dörentrup	176	-9,7	2,6	2,0	31,5
766 028	Extetal	3 589	+4,9	3,8	4,2	33,6
766 032	Horn-Bad Meinberg, Stadt	11 847	+12,5	4,3	2,7	49,4

Anmerkungen Seite 44

Noch: 3.1 Leistung der Beherbergungsstätten nach Verwaltungsbezirken

Januar bis Juli 2018

Amtliche Schlüsselnummer	Verwaltungsbezirk	Ankünfte				Übernachtungen	
		aller Gäste	Veränderung ¹⁾	ausländischer Gäste	Veränderung ¹⁾	aller Gäste	Veränderung ¹⁾
	Noch: Kreis Lippe						
766 036	Kalletal	18 423	+35,6	386	-1,3	57 127	+26,2
766 040	Lage, Stadt	3 763	-10,2	156	-	11 027	-14,2
766 044	Lemgo, Stadt	10 243	-11,9	1 207	-4,2	19 679	-8,6
766 048	Leopoldshöhe	1 318	-16,2	11	-54,2	2 696	-1,5
766 052	Lügde, Stadt	5 811	+6,8	378	+10,5	11 905	+15,4
766 056	Oerlinghausen, Stadt	5 254	+8,5	455	+435,3	20 923	+85,8
766 060	Schieder-Schwalenberg, Stadt	6 453	-9,5	1 105	-28,4	15 182	-16,2
766 064	Schlangen	-	-	-	-	-	-
770 000	Kreis Minden-Lübbecke	177 821	+3,1	17 386	-6,7	849 341	+3,6
770 004	Bad Oeynhausen, Stadt	69 112	+4,0	3 801	-7,7	544 730	+4,4
770 008	Espelkamp, Stadt	7 568	+5,1	782	+5,8	17 903	+15,2
770 012	Hille	4 731	+23,4	1 464	+4,3	15 079	+23,0
770 016	Hüllhorst
770 020	Lübbecke, Stadt
770 024	Minden, Stadt	32 806	+4,1	4 493	-1,2	53 271	-5,3
770 028	Petershagen, Stadt	13 318	-13,2	786	-21,9	62 035	-6,4
770 032	Porta Westfalica, Stadt	16 225	+2,6	1 377	-0,1	29 117	-0,1
770 036	Preußisch-Oldendorf, Stadt	10 486	-4,2	269	+12,6	76 018	+2,4
770 040	Rahden, Stadt	5 908	+1,5	508	+26,1	14 133	+9,6
770 044	Stemwede	7 977	+16,7	909	-51,0	19 710	+24,8
774 000	Kreis Paderborn	206 596	-8,1	26 403	-29,1	563 412	-5,0
774 004	Altenbeken
774 008	Bad Lippspringe, Stadt	41 904	-11,4	2 001	-5,6	200 989	-6,2
774 012	Borchen	5 107	-10,2	209	-44,0	28 403	-3,0
774 016	Büren, Stadt	19 519	+11,4	1 209	-5,7	38 367	+10,4
774 020	Delbrück, Stadt	10 039	-4,9	1 947	-0,4	16 155	-10,3
774 024	Hövelhof	8 791	-5,8	1 137	+10,7	17 188	-27,6
774 028	Lichtenau, Stadt	678	-38,5	252	+62,6	2 898	-21,6
774 032	Paderborn, Stadt	107 500	-2,0	15 344	+1,6	184 757	-4,8
774 036	Salzkotten, Stadt
774 040	Bad Wünnenberg, Stadt	10 627	-50,5	3 991	-73,3	70 093	-1,1
700 000	Reg.-Bez. Detmold	1 197 231	-0,4	136 418	-6,2	3 955 859	+0,2
	Kreisfreie Städte						
911 000	Bochum	209 278	-7,0	29 695	-20,8	357 977	-2,6
913 000	Dortmund	444 773	+2,2	95 499	-2,9	751 070	+2,9
914 000	Hagen	65 342	+5,6	7 619	+4,3	165 482	+1,5
915 000	Hamm	63 038	+0,1	7 547	+5,8	92 257	+1,1
916 000	Herne	19 742	-5,4	1 215	+0,5	36 813	-8,7
954 000	Ennepe-Ruhr-Kreis	115 693	-0,2	10 934	-14,2	309 670	-1,2
954 004	Breckerfeld, Stadt	4 309	+0,6	99	-49,0	8 808	+0,7
954 008	Ennepetal, Stadt	3 536	-12,9	305	-71,0	40 775	-4,3
954 012	Gevelsberg, Stadt	5 621	-7,4	378	+26,4	9 793	-8,3
954 016	Hattingen, Stadt	35 212	+9,9	2 002	+1,0	127 059	+3,0
954 020	Herdecke, Stadt	19 002	-0,1	3 247	+16,2	29 863	-2,3
954 024	Schwelm, Stadt	11 821	-11,5	1 369	-51,9	22 641	-9,1
954 028	Sprockhövel, Stadt	13 131	-6,6	1 222	-7,2	28 939	-7,6
954 032	Wetter (Ruhr), Stadt	3 634	-36,0	354	-27,2	6 388	-37,9
954 036	Witten, Stadt	19 427	+11,9	1 958	+10,1	35 404	+14,1
958 000	Hochsauerlandkreis	771 056	-3,1	212 684	-5,2	2 426 997	-0,6
958 004	Arnsberg, Stadt	41 452	-7,4	4 599	-14,4	109 942	+5,5
958 008	Bestwig	21 994	-10,2	2 461	-30,5	57 450	-9,0
958 012	Brilon, Stadt	26 081	-3,7	4 981	+27,8	80 691	-7,6
958 016	Eslohe (Sauerland)	21 040	-2,9	800	-11,5	81 319	+2,8
958 020	Hallenberg, Stadt	19 553	-6,6	5 494	-12,6	44 191	-7,8
958 024	Marsberg, Stadt	7 565	+0,7	990	-3,0	20 004	-2,2
958 028	Medebach, Stadt	136 107	+0,4	41 476	-3,9	515 119	+2,5
958 032	Meschede, Stadt	43 871	+2,1	6 310	-0,8	97 906	+1,2
958 036	Olsberg, Stadt	39 575	-3,6	10 231	+0,3	108 644	-9,2
958 040	Schmallenberg, Stadt	115 274	-6,2	27 445	-2,9	442 874	-4,5
958 044	Sundern (Sauerland), Stadt	62 205	+4,5	3 655	-9,8	140 261	+6,0
958 048	Winterberg, Stadt	236 339	-4,3	104 242	-6,3	728 596	+0,7

Anmerkungen Seite 44

Noch: 3.1 Leistung der Beherbergungsstätten nach Verwaltungsbezirken

Januar bis Juli 2018

Amtliche Schlüsselnummer	Verwaltungsbezirk	Übernachtungen		Mittlere Aufenthaltsdauer ²⁾		Mittlere Auslastung der angebotenen Betten ³⁾
		ausländischer Gäste	Veränderung ¹⁾	aller Gäste	ausländischer Gäste	
	Noch: Kreis Lippe					
766 036	Kalletal	1 509	+35,7	3,1	3,9	14,8
766 040	Lage, Stadt	971	-19,6	2,9	6,2	26,2
766 044	Lemgo, Stadt	4 205	+20,7	1,9	3,5	27,1
766 048	Leopoldshöhe	60	-25,9	2,0	5,5	27,1
766 052	Lügde, Stadt	1 131	+29,4	2,0	3,0	17,3
766 056	Oerlinghausen, Stadt	811	+267,0	4,0	1,8	44,9
766 060	Schieder-Schwalenberg, Stadt	3 181	-32,5	2,4	2,9	22,0
766 064	Schlangen	-	-	-	-	-
770 000	Kreis Minden-Lübbecke	39 729	+0,3	4,8	2,3	58,6
770 004	Bad Oeynhausen, Stadt	5 772	-27,3	7,9	1,5	75,9
770 008	Espelkamp, Stadt	2 387	+24,4	2,4	3,1	37,7
770 012	Hille	4 902	+10,6	3,2	3,3	48,4
770 016	Hüllhorst
770 020	Lübbecke, Stadt
770 024	Minden, Stadt	9 019	+12,4	1,6	2,0	31,6
770 028	Petershagen, Stadt	1 811	-33,0	4,7	2,3	44,7
770 032	Porta Westfalica, Stadt	2 673	+14,9	1,8	1,9	27,9
770 036	Preußisch-Oldendorf, Stadt	1 593	+69,1	7,2	5,9	58,4
770 040	Rahden, Stadt	1 979	+73,1	2,4	3,9	36,1
770 044	Stemwede	3 930	-19,7	2,5	4,3	32,0
774 000	Kreis Paderborn	64 532	-10,4	2,7	2,4	47,3
774 004	Altenbeken
774 008	Bad Lippspringe, Stadt	5 015	-4,5	4,8	2,5	70,2
774 012	Borchen	875	-60,0	5,6	4,2	50,7
774 016	Büren, Stadt	2 567	-23,6	2,0	2,1	36,7
774 020	Delbrück, Stadt	2 840	-11,9	1,6	1,5	33,7
774 024	Hövelhof	2 826	-8,8	2,0	2,5	24,4
774 028	Lichtenau, Stadt	1 650	+82,1	4,3	6,5	11,9
774 032	Paderborn, Stadt	32 001	-4,2	1,7	2,1	38,7
774 036	Salzkotten, Stadt
774 040	Bad Wünnenberg, Stadt	16 099	-19,8	6,6	4,0	64,1
700 000	Reg.-Bez. Detmold	336 722	-2,7	3,3	2,5	47,0
	Kreisfreie Städte					
911 000	Bochum	50 521	-16,4	1,7	1,7	41,6
913 000	Dortmund	163 299	+0,4	1,7	1,7	46,6
914 000	Hagen	19 929	+39,0	2,5	2,6	50,0
915 000	Hamm	11 292	+5,8	1,5	1,5	33,9
916 000	Herne	2 970	+4,9	1,9	2,4	32,3
954 000	Ennepe-Ruhr-Kreis	20 931	-13,9	2,7	1,9	41,3
954 004	Breckerfeld, Stadt	236	-27,2	2,0	2,4	22,4
954 008	Ennepetal, Stadt	481	-72,1	11,5	1,6	85,3
954 012	Gevelsberg, Stadt	588	+17,6	1,7	1,6	41,8
954 016	Hattingen, Stadt	6 181	-9,4	3,6	3,1	49,2
954 020	Herdecke, Stadt	3 761	+14,3	1,6	1,2	36,8
954 024	Schwelm, Stadt	2 370	-48,7	1,9	1,7	29,8
954 028	Sprockhövel, Stadt	2 208	-0,1	2,2	1,8	38,1
954 032	Wetter (Ruhr), Stadt	882	-22,6	1,8	2,5	21,0
954 036	Witten, Stadt	4 224	+15,1	1,8	2,2	31,4
958 000	Hochsauerlandkreis	682 941	-3,4	3,1	3,2	42,2
958 004	Arnsberg, Stadt	9 223	+6,6	2,7	2,0	34,1
958 008	Bestwig	8 549	-26,1	2,6	3,5	30,7
958 012	Brilon, Stadt	11 423	+8,1	3,1	2,3	30,3
958 016	Eslohe (Sauerland)	2 385	-17,0	3,9	3,0	41,8
958 020	Hallenberg, Stadt	13 606	-15,7	2,3	2,5	43,0
958 024	Marsberg, Stadt	2 434	-6,0	2,6	2,5	27,7
958 028	Medebach, Stadt	176 147	-3,3	3,8	4,2	61,0
958 032	Meschede, Stadt	16 540	+1,4	2,2	2,6	32,9
958 036	Olsberg, Stadt	24 418	+8,0	2,7	2,4	37,7
958 040	Schmallenberg, Stadt	81 503	-5,4	3,8	3,0	48,2
958 044	Sundern (Sauerland), Stadt	10 098	-1,8	2,3	2,8	42,8
958 048	Winterberg, Stadt	326 615	-3,0	3,1	3,1	37,3

Anmerkungen Seite 44

Noch: 3.1 Leistung der Beherbergungsstätten nach Verwaltungsbezirken

Januar bis Juli 2018

Amtliche Schlüsselnummer	Verwaltungsbezirk	Ankünfte				Übernachtungen	
		aller Gäste	Veränderung ¹⁾	ausländischer Gäste	Veränderung ¹⁾	aller Gäste	Veränderung ¹⁾
962 000	Märkischer Kreis	120 615	+3,9	13 326	+8,3	267 293	+7,6
962 004	Altena, Stadt	7 513	-5,4	526	+8,9	17 559	+2,4
962 008	Balve, Stadt	10 537	-1,5	681	+15,4	22 549	-5,5
962 012	Halver, Stadt
962 016	Hemer, Stadt	4 615	+7,5	131	-45,2	35 853	+24,2
962 020	Herscheid
962 024	Iserlohn, Stadt	25 930	-5,2	3 663	+9,9	43 699	-4,7
962 028	Kierspe, Stadt	1 808	+0,7	74	-31,5	4 920	+4,2
962 032	Lüdenscheid, Stadt	31 014	+18,0	5 400	+10,8	53 542	+12,6
962 036	Meinerzhagen, Stadt	10 209	-8,6	511	-7,3	24 958	+1,7
962 040	Menden (Sauerland), Stadt	6 393	+10,5	236	-12,3	11 810	+9,4
962 044	Nachrodt-Wiblingwerde	6 641	-9,4	292	+16,3	13 719	-25,6
962 048	Neuenrade, Stadt	6 472	+14,3	719	+26,8	12 642	+22,9
962 052	Plettenberg, Stadt	6 370	+32,5	689	+16,0	18 592	+101,5
962 056	Schalksmühle	-	-	-	-	-	-
962 060	Werdohl, Stadt	1 614	-2,1	189	-16,0	4 748	+3,5
966 000	Kreis Olpe	152 682	+5,2	28 116	+3,0	353 229	+5,0
966 004	Attendorn, Stadt	39 356	+4,6	6 282	+6,8	83 191	+7,8
966 008	Drolshagen, Stadt	11 816	+17,0	1 321	-3,8	29 174	+14,3
966 012	Finnentrop	3 643	-28,4	311	+2,0	9 091	-19,9
966 016	Kirchhundem	14 642	+7,0	1 610	-2,2	32 184	+9,6
966 020	LenneStadt, Stadt	40 858	+2,7	13 283	-4,4	106 302	-0,1
966 024	Olpe, Stadt	34 278	+9,6	4 415	+34,1	78 563	+8,0
966 028	Wenden	8 089	+6,3	894	-0,6	14 724	+5,7
970 000	Kreis Siegen-Wittgenstein	145 598	+1,9	27 112	-11,9	479 097	+3,6
970 004	Bad Berleburg, Stadt	17 779	-2,8	1 817	-20,2	174 891	+0,6
970 008	Burbach	7 715	+12,4	618	-5,6	43 882	+109,4
970 012	Erndtebrück
970 016	Freudenberg, Stadt	8 872	+4,1	1 784	-0,8	15 071	+4,1
970 020	Hilchenbach, Stadt	11 160	-13,3	879	-19,1	63 085	-5,6
970 024	Kreuztal, Stadt	3 499	+2,7	290	-16,7	7 704	-18,1
970 028	Bad Laasphe, Stadt	19 511	-19,6	10 143	-31,2	42 710	-24,3
970 032	Netphen, Stadt	7 263	+3,9	792	+5,6	15 645	+1,1
970 036	Neunkirchen
970 040	Siegen, Stadt	53 220	+20,3	9 537	+23,0	82 607	+11,5
970 044	Wilnsdorf	13 500	-5,9	887	-6,7	28 275	+9,9
974 000	Kreis Soest	245 154	+4,3	21 755	-	948 378	+1,7
974 004	Anröchte
974 008	Bad Sassendorf	48 095	-1,4	2 863	-9,2	294 190	-3,1
974 012	Ense
974 016	Erwitte, Stadt	23 434	+22,6	1 057	+181,9	119 967	+4,2
974 020	Geseke, Stadt
974 024	Lippetal	1 609	-32,0	451	-43,4	3 405	-14,9
974 028	Lippstadt, Stadt	36 591	-2,1	5 934	-10,4	167 607	+3,2
974 032	Möhnesee	40 210	+17,2	1 771	+48,2	135 219	+5,1
974 036	Rüthen, Stadt	11 263	-5,3	411	-14,7	31 138	-6,6
974 040	Soest, Stadt	44 046	+9,5	4 674	+9,7	77 560	+9,4
974 044	Warstein, Stadt	9 789	-11,4	2 397	-0,7	56 674	+12,0
974 048	Wolver	1 381	-14,6	29	+31,8	2 875	-15,2
974 052	Werl, Stadt	14 196	+1,5	1 209	+23,1	22 674	+7,7
974 056	Wickede (Ruhr)	2 706	-4,3	40	-45,9	19 540	-3,1
978 000	Kreis Unna	118 986	-8,1	12 872	-9,9	230 943	-4,9
978 004	Bergkamen, Stadt
978 008	Bönen	-	-	-	-	-	-
978 012	Fröndenberg/Ruhr, Stadt	8 365	-3,5	887	-11,5	12 931	-6,0
978 016	Holzwickede
978 020	Kamen, Stadt	22 301	-17,9	2 090	-26,7	40 963	-15,1
978 024	Lünen, Stadt	21 801	-5,2	2 856	+3,6	38 425	+1,5
978 028	Schwerte, Stadt	17 531	-6,3	527	+2,9	28 553	-7,8
978 032	Selm, Stadt	7 402	-6,2	207	-31,2	27 269	+1,2
978 036	Unna, Stadt	15 725	+9,7	1 885	-1,0	31 249	+19,0
978 040	Werne, Stadt	12 750	-8,0	1 943	-8,1	28 589	-13,5
900 000	Reg.-Bez. Arnsberg	2 471 957	-0,6	468 374	-5,4	6 419 206	+0,8
	Nordrhein-Westfalen	13 398 185	+1,0	2 941 354	-1,4	29 512 508	+0,3

Anmerkungen Seite 44

Noch: 3.1 Leistung der Beherbergungsstätten nach Verwaltungsbezirken

Januar bis Juli 2018

Amtliche Schlüsselnummer	Verwaltungsbezirk	Übernachtungen		Mittlere Aufenthaltsdauer ²⁾		Mittlere Auslastung der angebotenen Betten ³⁾
		ausländischer Gäste	Veränderung ¹⁾	aller Gäste	ausländischer Gäste	
962 000	Märkischer Kreis	38 032	+21,9	2,2	2,9	31,4
962 004	Altena, Stadt	1 630	+34,2	2,3	3,1	27,9
962 008	Balve, Stadt	5 048	+11,6	2,1	7,4	30,1
962 012	Halver, Stadt
962 016	Hemer, Stadt	212	-42,7	7,8	1,6	32,0
962 020	Herscheid
962 024	Iserlohn, Stadt	8 035	+28,5	1,7	2,2	35,4
962 028	Kierspe, Stadt	1 181	+74,7	2,7	16,0	26,2
962 032	Lüdenscheid, Stadt	11 151	+4,8	1,7	2,1	34,3
962 036	Meinerzhagen, Stadt	2 879	+53,5	2,4	5,6	27,8
962 040	Menden (Sauerland), Stadt	660	-17,0	1,8	2,8	24,7
962 044	Nachrodt-Wiblingwerde	660	+9,6	2,1	2,3	31,5
962 048	Neuenrade, Stadt	1 588	+46,2	2,0	2,2	35,9
962 052	Plettenberg, Stadt	3 999	+130,6	2,9	5,8	34,5
962 056	Schalksmühle	-	-	-	-	-
962 060	Werdohl, Stadt	679	-30,5	2,9	3,6	26,2
966 000	Kreis Olpe	74 563	+4,4	2,3	2,7	32,0
966 004	Attendorn, Stadt	16 787	+19,9	2,1	2,7	35,9
966 008	Drolshagen, Stadt	2 839	-8,5	2,5	2,1	33,0
966 012	Finnentrop	899	+19,2	2,5	2,9	22,3
966 016	Kirchhundem	3 722	-2,3	2,2	2,3	24,5
966 020	Lennestadt, Stadt	38 399	-6,7	2,6	2,9	37,6
966 024	Olpe, Stadt	10 170	+59,9	2,3	2,3	28,4
966 028	Wenden	1 747	-21,4	1,8	2,0	24,9
970 000	Kreis Siegen-Wittgenstein	59 859	-16,9	3,3	2,2	44,6
970 004	Bad Berleburg, Stadt	4 715	-23,1	9,8	2,6	60,8
970 008	Burbach	2 054	-7,0	5,7	3,3	45,1
970 012	Erndtebrück
970 016	Freudenberg, Stadt	3 069	-4,8	1,7	1,7	33,1
970 020	Hilchenbach, Stadt	3 636	-5,9	5,7	4,1	40,9
970 024	Kreuztal, Stadt	979	-21,6	2,2	3,4	38,4
970 028	Bad Laasphe, Stadt	25 025	-32,7	2,2	2,5	36,7
970 032	Netphen, Stadt	2 473	+68,6	2,2	3,1	29,5
970 036	Neunkirchen
970 040	Siegen, Stadt	15 272	+7,4	1,6	1,6	41,2
970 044	Wilnsdorf	1 871	+12,8	2,1	2,1	35,7
974 000	Kreis Soest	59 246	+6,2	3,9	2,7	50,8
974 004	Anröchte
974 008	Bad Sassendorf	6 956	-12,8	6,1	2,4	68,3
974 012	Ense
974 016	Erwitte, Stadt	2 583	+96,6	5,1	2,4	62,4
974 020	Geseke, Stadt
974 024	Lippetal	774	-38,8	2,1	1,7	12,9
974 028	Lippstadt, Stadt	14 435	-16,0	4,6	2,4	61,4
974 032	Möhnesee	3 995	+40,0	3,4	2,3	47,8
974 036	Rüthen, Stadt	827	-49,3	2,8	2,0	31,1
974 040	Soest, Stadt	12 911	+32,4	1,8	2,8	39,1
974 044	Warstein, Stadt	12 139	+32,8	5,8	5,1	41,1
974 048	Welver	93	-54,0	2,1	3,2	18,4
974 052	Werl, Stadt	2 797	+31,3	1,6	2,3	42,2
974 056	Wickede (Ruhr)	183	+33,6	7,2	4,6	69,8
978 000	Kreis Unna	24 924	-0,7	1,9	1,9	31,1
978 004	Bergkamen, Stadt
978 008	Bönen	-	-	-	-	-
978 012	Fröndenberg/Ruhr, Stadt	1 992	-1,5	1,5	2,2	37,2
978 016	Holzwickede
978 020	Kamen, Stadt	3 824	-15,5	1,8	1,8	34,6
978 024	Lünen, Stadt	5 143	+14,1	1,8	1,8	27,2
978 028	Schwerte, Stadt	995	+7,2	1,6	1,9	31,7
978 032	Selm, Stadt	541	-9,4	3,7	2,6	22,6
978 036	Unna, Stadt	3 990	+2,8	2,0	2,1	32,2
978 040	Werne, Stadt	3 843	-13,3	2,2	2,0	37,0
900 000	Reg.-Bez. Arnsberg	1 208 507	-2,3	2,6	2,6	42,0
	Nordrhein-Westfalen	6 026 711	-2,9	2,2	2,0	43,1

Anmerkungen Seite 44

3.2 Leistung der Beherbergungsstätten nach Gemeindegruppen und Betriebsarten

Januar bis Juli 2018

Gemeindegruppe Betriebsart	Ankünfte				Übernachtungen	
	aller Gäste	Veränderung ¹⁾	ausländischer Gäste	Veränderung ¹⁾	aller Gäste	Veränderung ¹⁾
Mineral-, Moor-, Sole- und Thermalbäder	704 340	+0,6	122 855	+1,4	3 057 372	+0,8
Hotels
Gasthöfe
Pensionen	31 722	-8,5	1 178	-5,6	142 496	-8,8
Hotels garnis	123 949	-2,2	27 130	+3,7	242 674	-2,5
Erholungs-, Ferien-, Schulungsheime	37 163	+5,7	1 139	+24,1	108 010	+4,1
Ferienhäuser, -wohnungen, -zentren	2 692	-18,8	267	-23,3	21 337	-10,5
Hütten, Jugendherbergen u. Ä.	14 912	+12,6	1 982	+2,2	33 424	+6,9
Vorsorge- und Reha-Kliniken	76 974	+1,9	62	-85,0	1 730 284	+1,6
Campingplätze	26 415	+5,8	3 840	+1,6	64 331	+17,0
Heilklimatische Kurorte	262 969	-4,7	105 095	-6,5	876 035	-0,2
Hotels	111 047	-8,9	48 612	-10,7	247 423	-9,7
Gasthöfe
Pensionen
Hotels garnis
Erholungs-, Ferien-, Schulungsheime	23 146	+2,8	1 868	+21,9	69 153	+8,0
Ferienhäuser, -wohnungen, -zentren	78 814	-2,1	43 741	-5,4	324 196	+6,0
Hütten, Jugendherbergen u. Ä.	11 960	+2,6	1 133	+49,1	30 669	+5,8
Vorsorge- und Reha-Kliniken
Campingplätze	7 369	+35,0	1 749	+4,8	23 638	+25,9
Kneippkurorte	104 525	-3,2	16 193	+4,5	256 679	-3,1
Hotels
Gasthöfe	5 153	+1,4	98	-14,8	6 289	-12,7
Pensionen
Hotels garnis
Erholungs-, Ferien-, Schulungsheime	7 697	-4,9	86	-27,7	20 409	-2,5
Ferienhäuser, -wohnungen, -zentren	4 850	-14,1	1 967	-8,0	20 422	-10,8
Hütten, Jugendherbergen u. Ä.	17 504	+1,2	553	-40,5	36 645	+4,0
Vorsorge- und Reha-Kliniken
Campingplätze	15 452	-7,5	4 164	+4,1	45 151	-7,0
Kneippheilkurorte	252 690	-10,0	60 668	-20,6	968 440	-5,5
Hotels	149 544	-10,2	46 690	-23,3	373 089	-5,9
Gasthöfe	16 983	-18,9	3 910	-18,6	44 906	-16,0
Pensionen	10 217	-6,7	2 612	-5,9	30 274	-4,4
Hotels garnis	9 296	-10,5	1 480	-7,8	16 794	-5,5
Erholungs-, Ferien-, Schulungsheime	15 717	-7,8	5	+25,0	48 168	-5,1
Ferienhäuser, -wohnungen, -zentren	22 343	+4,3	3 441	-14,0	100 796	+9,9
Hütten, Jugendherbergen u. Ä.	12 119	-27,3	354	-30,0	25 623	-32,9
Vorsorge- und Reha-Kliniken	9 602	-12,5	234	+68,3	315 362	-5,2
Campingplätze	6 869	+19,6	1 942	+11,5	13 428	+15,5
Heilbäder zusammen	1 324 524	-2,9	304 811	-6,3	5 158 526	-0,8
Hotels	686 124	-3,4	189 745	-8,5	1 392 900	-3,3
Gasthöfe	31 197	-10,0	6 741	-12,7	77 527	-8,3
Pensionen	55 874	-5,9	8 387	+0,3	205 735	-8,0
Hotels garnis	153 677	-5,4	31 411	+2,2	302 248	-4,3
Erholungs-, Ferien-, Schulungsheime	83 723	+1,1	3 098	+20,4	245 740	+2,6
Ferienhäuser, -wohnungen, -zentren	108 699	-1,9	49 416	-6,2	466 751	+5,1
Hütten, Jugendherbergen u. Ä.	56 495	-4,0	4 022	-2,7	126 361	-5,5
Vorsorge- und Reha-Kliniken	92 630	+0,1	296	-46,5	2 194 716	+0,5
Campingplätze	56 105	+6,1	11 695	+4,5	146 548	+9,4

Anmerkungen Seite 44

Noch: 3.2 Leistung der Beherbergungsstätten nach Gemeindegruppen und Betriebsarten

Januar bis Juli 2018

Gemeindegruppe Betriebsart	Übernachtungen		Mittlere Aufenthaltsdauer ²⁾		Mittlere Auslastung der angebotenen Betten ³⁾
	ausländischer Gäste	Veränderung ¹⁾	aller Gäste	ausländischer Gäste	
Mineral-, Moor-, Sole- und Thermalbäder	232 639	-3,0	4,3	1,9	60,8
Hotels
Gasthöfe
Pensionen	4 451	-24,6	4,5	3,8	39,8
Hotels garnis	62 376	-2,4	2,0	2,3	42,8
Erholungs-, Ferien-, Schulungsheime	4 999	+5,3	2,9	4,4	43,7
Ferienhäuser, -wohnungen, -zentren	3 487	-15,7	7,9	13,1	28,7
Hütten, Jugendherbergen u. Ä.	4 700	-20,5	2,2	2,4	26,2
Vorsorge- und Reha-Kliniken	1 214	-55,1	22,5	19,6	89,8
Campingplätze	7 053	+8,9	2,4	1,8	.
Heilklimatische Kurorte	331 720	-3,4	3,3	3,2	38,2
Hotels	120 069	-10,2	2,2	2,5	37,0
Gasthöfe
Pensionen
Hotels garnis
Erholungs-, Ferien-, Schulungsheime	6 292	+89,5	3,0	3,4	33,9
Ferienhäuser, -wohnungen, -zentren	176 459	-1,0	4,1	4,0	36,7
Hütten, Jugendherbergen u. Ä.	3 138	+33,1	2,6	2,8	31,7
Vorsorge- und Reha-Kliniken
Campingplätze	5 684	+3,4	3,2	3,2	.
Kneippkurorte	40 469	+0,7	2,5	2,5	34,5
Hotels
Gasthöfe	232	-20,3	1,2	2,4	36,2
Pensionen
Hotels garnis
Erholungs-, Ferien-, Schulungsheime	393	-19,0	2,7	4,6	39,0
Ferienhäuser, -wohnungen, -zentren	10 041	-5,1	4,2	5,1	22,1
Hütten, Jugendherbergen u. Ä.	1 600	-31,0	2,1	2,9	32,9
Vorsorge- und Reha-Kliniken
Campingplätze	10 743	+8,9	2,9	2,6	.
Kneippheilbäder	166 618	-10,5	3,8	2,7	45,7
Hotels	126 287	-11,0	2,5	2,7	44,3
Gasthöfe	9 886	-20,0	2,6	2,5	27,8
Pensionen	7 231	-7,4	3,0	2,8	27,8
Hotels garnis	3 132	-4,5	1,8	2,1	31,4
Erholungs-, Ferien-, Schulungsheime	7	-86,0	3,1	1,4	35,8
Ferienhäuser, -wohnungen, -zentren	13 884	-4,6	4,5	4,0	37,0
Hütten, Jugendherbergen u. Ä.	973	-29,5	2,1	2,7	23,5
Vorsorge- und Reha-Kliniken	675	-1,0	32,8	2,9	77,6
Campingplätze	4 543	+9,0	2,0	2,3	.
Heilbäder zusammen	771 446	-4,7	3,9	2,5	50,8
Hotels	404 547	-6,8	2,0	2,1	42,0
Gasthöfe	17 328	-13,2	2,5	2,6	29,5
Pensionen	22 668	-8,3	3,7	2,7	35,8
Hotels garnis	71 018	-3,2	2,0	2,3	38,5
Erholungs-, Ferien-, Schulungsheime	11 691	+35,9	2,9	3,8	38,5
Ferienhäuser, -wohnungen, -zentren	203 871	-1,8	4,3	4,1	35,3
Hütten, Jugendherbergen u. Ä.	10 411	-13,0	2,2	2,6	28,4
Vorsorge- und Reha-Kliniken	1 889	-44,2	23,7	6,4	87,4
Campingplätze	28 023	+7,7	2,6	2,4	.

Anmerkungen Seite 44

Noch: 3.2 Leistung der Beherbergungsstätten nach Gemeindegruppen und Betriebsarten

Januar bis Juli 2018

Gemeindegruppe Betriebsart	Ankünfte				Übernachtungen	
	aller Gäste	Veränderung ¹⁾	ausländischer Gäste	Veränderung ¹⁾	aller Gäste	Veränderung ¹⁾
Luftkurorte	344 239	+2,1	57 675	+6,8	936 166	-1,2
Hotels	131 892	-3,7	33 890	-1,0	259 714	-2,3
Gasthöfe
Pensionen	19 406	-6,2	1 506	-14,7	54 592	-2,5
Hotels garnis	6 742	+18,2	1 743	+12,5	12 671	+13,9
Erholungs-, Ferien-, Schulungsheime	50 358	-2,6	347	+48,9	150 504	-2,0
Ferienhäuser, -wohnungen, -zentren	30 627	+36,0	10 430	+87,3	162 018	-4,2
Hütten, Jugendherbergen u. Ä.	51 684	+2,8	1 506	-17,2	112 490	+1,9
Vorsorge- und Reha-Kliniken
Campingplätze	32 301	+11,2	5 780	-0,6	67 488	+1,3
Erholungsorte	495 164	-0,4	71 282	-5,3	1 325 951	+1,1
Hotels	187 592	-4,5	34 867	-4,7	361 941	-3,8
Gasthöfe
Pensionen	11 292	+11,1	1 253	+82,7	36 539	+15,5
Hotels garnis	21 250	+8,0	4 210	+21,9	40 606	+7,7
Erholungs-, Ferien-, Schulungsheime	81 817	-6,8	4 568	+1,2	213 677	-8,0
Ferienhäuser, -wohnungen, -zentren	29 013	-4,4	10 986	-24,5	138 149	+5,8
Hütten, Jugendherbergen u. Ä.	83 479	+5,1	3 466	-1,5	190 383	+6,2
Vorsorge- und Reha-Kliniken
Campingplätze	63 566	+18,3	9 906	+3,8	161 735	+10,8
Sonstige Gemeinden	11 234 258	+1,5	2 507 586	-0,8	22 091 865	+0,6
Hotels	6 704 941	+2,0	1 691 491	+0,1	10 924 996	+0,5
Gasthöfe	114 751	+0,1	11 908	-6,0	232 726	-3,3
Pensionen	85 855	-	14 310	+10,2	257 805	-0,7
Hotels garnis	2 736 031	+1,2	618 982	-3,3	4 870 930	-
Erholungs-, Ferien-, Schulungsheime	627 028	-3,3	20 371	-4,0	2 159 484	-0,7
Ferienhäuser, -wohnungen, -zentren	177 708	+1,6	46 000	-	725 359	+4,1
Hütten, Jugendherbergen u. Ä.	424 886	-2,6	55 705	-5,9	905 706	-1,7
Vorsorge- und Reha-Kliniken	44 383	+6,2	213	+3,9	1 209 081	+4,1
Campingplätze	318 675	+12,3	48 606	+9,4	805 778	+6,1
Nordrhein-Westfalen	13 398 185	+1,0	2 941 354	-1,4	29 512 508	+0,3
Hotels	7 710 549	+1,2	1 949 993	-0,9	12 939 551	-0,1
Gasthöfe	174 683	-2,8	23 135	-10,5	365 004	-4,3
Pensionen	172 427	-2,1	25 456	+7,0	554 671	-2,8
Hotels garnis	2 917 700	+0,9	656 346	-2,9	5 226 455	-0,1
Erholungs-, Ferien-, Schulungsheime	842 926	-3,2	28 384	-0,6	2 769 405	-1,1
Ferienhäuser, -wohnungen, -zentren	346 047	+2,2	116 832	-1,7	1 492 277	+3,6
Hütten, Jugendherbergen u. Ä.	616 544	-1,3	64 699	-5,8	1 334 940	-0,7
Vorsorge- und Reha-Kliniken	146 662	+1,9	522	-32,3	3 648 656	+1,9
Campingplätze	470 647	+12,2	75 987	+7,1	1 181 549	+6,8

Anmerkungen Seite 44

Noch: 3.2 Leistung der Beherbergungsstätten nach Gemeindegruppen und Betriebsarten

Januar bis Juli 2018

Gemeindegruppe Betriebsart	Übernachtungen		Mittlere Aufenthaltsdauer ²⁾		Mittlere Auslastung der angebotenen Betten ³⁾
	ausländischer Gäste	Veränderung ¹⁾	aller Gäste	ausländischer Gäste	
Luftkurorte	184 996	-6,2	2,7	3,2	37,1
Hotels	76 311	-1,0	2,0	2,3	34,9
Gasthöfe
Pensionen	6 288	+2,3	2,8	4,2	37,8
Hotels garnis	3 354	+20,5	1,9	1,9	26,7
Erholungs-, Ferien-, Schulungsheime	951	+49,8	3,0	2,7	41,9
Ferienhäuser, -wohnungen, -zentren	76 214	-12,1	5,3	7,3	35,0
Hütten, Jugendherbergen u. Ä.	3 255	-15,5	2,2	2,2	35,4
Vorsorge- und Reha-Kliniken
Campingplätze	13 811	-	2,1	2,4	.
Erholungsorte	216 276	+1,6	2,7	3,0	35,8
Hotels	79 484	-3,8	1,9	2,3	33,7
Gasthöfe
Pensionen	4 775	+146,1	3,2	3,8	30,3
Hotels garnis	10 664	+16,0	1,9	2,5	37,2
Erholungs-, Ferien-, Schulungsheime	9 086	-0,8	2,6	2,0	34,9
Ferienhäuser, -wohnungen, -zentren	71 498	+0,7	4,8	6,5	29,2
Hütten, Jugendherbergen u. Ä.	10 294	+16,6	2,3	3,0	33,6
Vorsorge- und Reha-Kliniken
Campingplätze	25 618	+5,6	2,5	2,6	.
Sonstige Gemeinden	4 853 993	-2,7	2,0	1,9	42,3
Hotels	2 962 604	-1,9	1,6	1,8	41,2
Gasthöfe	37 459	-10,7	2,0	3,1	25,4
Pensionen	57 574	-0,1	3,0	4,0	34,0
Hotels garnis	1 252 806	-5,5	1,8	2,0	43,6
Erholungs-, Ferien-, Schulungsheime	65 214	-4,9	3,4	3,2	38,5
Ferienhäuser, -wohnungen, -zentren	223 579	+0,7	4,1	4,9	49,9
Hütten, Jugendherbergen u. Ä.	124 616	-5,2	2,1	2,2	36,5
Vorsorge- und Reha-Kliniken	11 057	+46,8	27,2	51,9	89,7
Campingplätze	119 084	+4,6	2,5	2,4	.
Nordrhein-Westfalen	6 026 711	-2,9	2,2	2,0	43,1
Hotels	3 522 946	-2,5	1,7	1,8	40,8
Gasthöfe	64 156	-12,6	2,1	2,8	25,8
Pensionen	91 305	+0,9	3,2	3,6	34,7
Hotels garnis	1 337 842	-5,2	1,8	2,0	43,1
Erholungs-, Ferien-, Schulungsheime	86 942	-	3,3	3,1	38,4
Ferienhäuser, -wohnungen, -zentren	575 162	-2,1	4,3	4,9	40,2
Hütten, Jugendherbergen u. Ä.	148 576	-4,8	2,2	2,3	35,1
Vorsorge- und Reha-Kliniken	13 246	+16,9	24,9	25,4	87,1
Campingplätze	186 536	+4,8	2,5	2,5	.

Anmerkungen Seite 44

3.3 Leistung der Beherbergungsstätten nach Reisegebieten und Betriebsarten

Januar bis Juli 2018

Reisegebiet Betriebsart	Ankünfte				Übernachtungen	
	aller Gäste	Veränderung ¹⁾	ausländischer Gäste	Veränderung ¹⁾	aller Gäste	Veränderung ¹⁾
Eifel und Region Aachen	722 744	-0,5	183 879	+0,2	1 673 051	-1,5
Hotels	312 694	-4,4	105 619	-2,7	526 488	-5,0
Gasthöfe
Pensionen	5 085	-4,0	1 242	-5,0	12 251	-0,7
Hotels garnis	156 996	-0,2	33 983	+4,6	289 688	-1,1
Erholungs-, Ferien-, Schulungsheime	58 999	-4,7	1 116	-9,7	161 274	-3,2
Ferienhäuser, -wohnungen, -zentren
Hütten, Jugendherbergen u. Ä.	72 426	+4,7	5 328	+2,9	168 122	+1,8
Vorsorge- und Reha-Kliniken	7 112	+0,9	274	+64,1	141 458	-2,2
Campingplätze	58 287	+8,5	14 019	+4,0	132 022	+7,3
Niederrhein	1 263 621	+0,8	248 702	-3,7	2 545 847	+0,4
Hotels	732 826	+0,9	178 035	-5,8	1 179 302	-0,3
Gasthöfe
Pensionen	17 145	+1,0	1 473	+61,9	47 376	+9,2
Hotels garnis
Erholungs-, Ferien-, Schulungsheime	80 029	-5,8	6 360	+1,3	207 247	+7,1
Ferienhäuser, -wohnungen, -zentren	14 571	-11,5	1 892	+3,3	53 187	-8,5
Hütten, Jugendherbergen u. Ä.	83 987	+3,0	4 537	+2,7	181 716	+3,9
Vorsorge- und Reha-Kliniken	7 422	-0,8	75	+19,0	222 959	-0,9
Campingplätze
Münsterland	982 350	-0,3	112 443	+0,9	2 289 961	-0,4
Hotels	565 050	-3,1	72 926	+1,8	941 461	-3,8
Gasthöfe	17 361	-5,8	1 702	+6,6	31 458	-11,6
Pensionen
Hotels garnis
Erholungs-, Ferien-, Schulungsheime
Ferienhäuser, -wohnungen, -zentren	16 889	+3,7	1 479	-19,6	83 259	+9,7
Hütten, Jugendherbergen u. Ä.	40 848	-4,1	2 535	-22,6	89 287	-0,9
Vorsorge- und Reha-Kliniken	4 967	+16,3	-	-100,0	112 620	+14,4
Campingplätze	69 863	+18,6	12 453	+8,9	205 338	+9,9
Teutoburger Wald	1 197 231	-0,4	136 418	-6,2	3 955 859	+0,2
Hotels	655 903	-0,9	89 765	-9,5	1 215 803	-0,2
Gasthöfe	25 820	-9,5	1 526	+7,5	57 977	-6,5
Pensionen	45 381	-6,1	1 823	-0,5	161 905	-7,9
Hotels garnis	184 209	-0,3	29 698	+3,1	329 450	-1,3
Erholungs-, Ferien-, Schulungsheime	89 212	-6,2	1 553	-13,5	241 905	-10,3
Ferienhäuser, -wohnungen, -zentren	11 885	-5,4	1 900	+17,0	65 515	-9,1
Hütten, Jugendherbergen u. Ä.	49 996	-1,6	1 591	-24,0	119 208	-2,4
Vorsorge- und Reha-Kliniken	66 760	+3,2	35	-90,5	1 571 175	+2,9
Campingplätze	68 065	+23,7	8 527	+2,6	192 921	+16,0
Sauerland	1 289 507	-0,2	275 881	-3,4	3 995 897	+0,9
Hotels	557 323	-1,8	140 981	-4,0	1 181 409	-2,2
Gasthöfe
Pensionen	52 686	+3,3	9 350	+2,8	168 222	-0,2
Hotels garnis
Erholungs-, Ferien-, Schulungsheime	140 139	+1,6	3 287	+21,6	392 969	+2,0
Ferienhäuser, -wohnungen, -zentren	249 993	+1,4	89 329	-4,1	1 006 858	+6,1
Hütten, Jugendherbergen u. Ä.	63 498	-10,7	1 751	+17,3	148 806	-8,9
Vorsorge- und Reha-Kliniken
Campingplätze
Siegerland-Wittgenstein	145 598	+1,9	27 112	-11,9	479 097	+3,6
Hotels	97 812	+4,0	24 154	-10,7	171 189	-1,5
Gasthöfe	6 866	-1,1	553	-25,6	13 081	-15,5
Pensionen	3 220	+3,9	376	+34,3	12 184	+30,8
Hotels garnis	10 877	-3,8	1 267	-28,7	40 611	+100,3
Erholungs-, Ferien-, Schulungsheime	18 210	+4,9	286	-19,0	49 529	-
Ferienhäuser, -wohnungen, -zentren	1 125	-27,4	191	-22,0	4 102	-27,2
Hütten, Jugendherbergen u. Ä.
Vorsorge- und Reha-Kliniken	5 945	-8,8	13	-68,3	184 707	+0,7
Campingplätze

Anmerkungen Seite 44

Noch: 3.3 Leistung der Beherbergungsstätten nach Reisegebieten und Betriebsarten

Januar bis Juli 2018

Reisegebiet Betriebsart	Übernachtungen		Mittlere Aufenthaltsdauer ²⁾		Mittlere Auslastung der angebotenen Betten ³⁾
	ausländischer Gäste	Veränderung ¹⁾	aller Gäste	ausländischer Gäste	
Eifel und Region Aachen	437 873	-4,5	2,3	2,4	37,8
Hotels	177 562	-4,4	1,7	1,7	38,9
Gasthöfe
Pensionen	2 682	-8,3	2,4	2,2	21,1
Hotels garnis	73 445	-0,1	1,8	2,2	39,9
Erholungs-, Ferien-, Schulungsheime	3 610	-11,5	2,7	3,2	31,8
Ferienhäuser, -wohnungen, -zentren
Hütten, Jugendherbergen u. Ä.	12 624	+0,3	2,3	2,4	33,5
Vorsorge- und Reha-Kliniken	1 671	+6,9	19,9	6,1	82,6
Campingplätze	31 520	+7,1	2,3	2,2	.
Niederrhein	472 987	-4,3	2,0	1,9	38,4
Hotels	306 490	-6,9	1,6	1,7	36,1
Gasthöfe
Pensionen	3 828	+74,9	2,8	2,6	38,2
Hotels garnis
Erholungs-, Ferien-, Schulungsheime	12 477	+2,4	2,6	2,0	36,9
Ferienhäuser, -wohnungen, -zentren	11 688	+13,9	3,7	6,2	32,7
Hütten, Jugendherbergen u. Ä.	11 420	+9,3	2,2	2,5	39,9
Vorsorge- und Reha-Kliniken	4 678	+81,4	30,0	62,4	96,2
Campingplätze
Münsterland	244 689	-2,2	2,3	2,2	39,2
Hotels	137 577	-1,8	1,7	1,9	36,5
Gasthöfe	3 193	-16,8	1,8	1,9	20,9
Pensionen
Hotels garnis
Erholungs-, Ferien-, Schulungsheime
Ferienhäuser, -wohnungen, -zentren	16 052	-5,5	4,9	10,9	42,0
Hütten, Jugendherbergen u. Ä.	6 022	-12,5	2,2	2,4	40,7
Vorsorge- und Reha-Kliniken	-	-100,0	22,7	-	91,6
Campingplätze	32 930	+3,6	2,9	2,6	.
Teutoburger Wald	336 722	-2,7	3,3	2,5	47,0
Hotels	187 741	-4,4	1,9	2,1	37,9
Gasthöfe	13 007	+0,8	2,2	8,5	24,6
Pensionen	12 006	+0,7	3,6	6,6	32,3
Hotels garnis	63 113	-0,9	1,8	2,1	38,5
Erholungs-, Ferien-, Schulungsheime	5 219	-21,1	2,7	3,4	33,7
Ferienhäuser, -wohnungen, -zentren	15 022	+4,4	5,5	7,9	25,5
Hütten, Jugendherbergen u. Ä.	10 129	-13,5	2,4	6,4	27,7
Vorsorge- und Reha-Kliniken	631	-69,1	23,5	18,0	87,0
Campingplätze	29 854	+12,1	2,8	3,5	.
Sauerland	854 782	-1,2	3,1	3,1	41,8
Hotels	347 537	-3,7	2,1	2,5	38,7
Gasthöfe
Pensionen	24 337	-3,1	3,2	2,6	37,2
Hotels garnis
Erholungs-, Ferien-, Schulungsheime	12 546	+65,4	2,8	3,8	36,5
Ferienhäuser, -wohnungen, -zentren	384 792	-	4,0	4,3	45,5
Hütten, Jugendherbergen u. Ä.	4 582	+19,0	2,3	2,6	25,0
Vorsorge- und Reha-Kliniken
Campingplätze
Siegerland-Wittgenstein	59 859	-16,9	3,3	2,2	44,6
Hotels	50 037	-17,9	1,8	2,1	37,3
Gasthöfe	1 104	-35,6	1,9	2,0	26,6
Pensionen	2 783	+121,0	3,8	7,4	27,4
Hotels garnis	2 912	-25,4	3,7	2,3	46,4
Erholungs-, Ferien-, Schulungsheime	1 344	-24,3	2,7	4,7	28,2
Ferienhäuser, -wohnungen, -zentren	805	-23,6	3,6	4,2	23,0
Hütten, Jugendherbergen u. Ä.
Vorsorge- und Reha-Kliniken	163	-71,8	31,1	12,5	83,9
Campingplätze

Anmerkungen Seite 44

Noch: 3.3 Leistung der Beherbergungsstätten nach Reisegebieten und Betriebsarten

Januar bis Juli 2018

Reisegebiet Betriebsart	Ankünfte				Übernachtungen	
	aller Gäste	Veränderung ¹⁾	ausländischer Gäste	Veränderung ¹⁾	aller Gäste	Veränderung ¹⁾
Bergisches Land	373 215	+0,1	50 005	-12,1	954 703	+0,5
Hotels	200 557	-1,9	40 878	-12,5	349 238	-2,2
Gasthöfe	1 432	-28,4	223	-22,0	3 774	-7,3
Pensionen	1 900	-13,0	130	-54,1	6 662	-9,9
Hotels garnis
Erholungs-, Ferien-, Schulungsheime	81 220	+1,8	3 322	-5,9	175 723	+4,9
Ferienhäuser, -wohnungen, -zentren
Hütten, Jugendherbergen u. Ä.	40 257	+15,9	354	-35,9	87 981	+16,4
Vorsorge- und Reha-Kliniken	9 973	+2,1	41	+78,3	239 024	+0,1
Campingplätze
Bonn und Rhein-Sieg-Kreis	826 408	-1,8	140 284	-5,4	1 642 434	-1,0
Hotels	513 986	-3,0	100 676	-5,1	881 920	-1,1
Gasthöfe
Pensionen
Hotels garnis	174 990	+1,0	32 531	-2,5	349 833	+0,1
Erholungs-, Ferien-, Schulungsheime	85 574	-1,5	2 838	-6,0	241 005	-1,0
Ferienhäuser, -wohnungen, -zentren	2 718	+1,9	315	+68,4	11 555	-5,4
Hütten, Jugendherbergen u. Ä.	25 512	-4,6	2 212	-38,6	53 788	-5,2
Vorsorge- und Reha-Kliniken	1 681	+5,1	15	+25,0	55 751	-0,7
Campingplätze
Köln und Rhein-Erft-Kreis	2 391 044	+3,3	712 422	+2,9	4 364 263	+0,8
Hotels	1 445 101	+6,7	471 666	+7,0	2 368 943	+3,2
Gasthöfe	5 703	-8,1	598	+9,3	12 369	-9,4
Pensionen	15 242	+26,3	6 870	+24,1	41 365	+15,5
Hotels garnis	758 170	-1,9	188 679	-7,1	1 294 258	-4,9
Erholungs-, Ferien-, Schulungsheime	36 069	-3,4	6 392	-2,9	299 392	+5,8
Ferienhäuser, -wohnungen, -zentren	2 729	+40,6	981	+52,1	14 640	+6,9
Hütten, Jugendherbergen u. Ä.
Vorsorge- und Reha-Kliniken
Campingplätze	29 351	+0,8	5 634	+21,7	61 553	-4,9
Düsseldorf und Kreis Mettmann	2 026 912	+3,3	688 147	+0,3	3 304 911	+0,6
Hotels	1 315 856	+4,1	471 714	-0,2	2 007 561	+1,0
Gasthöfe
Pensionen	905	+38,4	478	+26,5	1 675	+37,6
Hotels garnis	660 279	+2,0	209 250	+2,1	1 178 920	+0,1
Erholungs-, Ferien-, Schulungsheime
Ferienhäuser, -wohnungen, -zentren	1 109	-17,8	236	-45,2	2 668	-11,1
Hütten, Jugendherbergen u. Ä.	32 414	-5,7	5 096	-17,4	65 647	-1,3
Vorsorge- und Reha-Kliniken
Campingplätze	4 484	+23,9	1 006	+22,4	12 954	+30,8
Ruhrgebiet	1 976 499	+0,7	334 188	-3,6	3 840 899	+0,9
Hotels	1 200 334	+0,4	229 896	-1,3	1 927 286	+0,9
Gasthöfe	10 912	-7,1	660	-10,7	21 690	-12,7
Pensionen	6 720	-33,9	434	-24,1	20 840	-27,0
Hotels garnis	498 827	+3,3	88 210	-9,3	867 681	+5,2
Erholungs-, Ferien-, Schulungsheime	110 702	-4,5	1 433	+40,4	348 831	-3,9
Ferienhäuser, -wohnungen, -zentren	2 723	+9,2	210	+39,1	20 778	+2,8
Hütten, Jugendherbergen u. Ä.	101 464	-1,6	9 217	-15,2	206 227	-2,9
Vorsorge- und Reha-Kliniken	12 637	+2,5	15	-34,8	359 071	+2,0
Campingplätze	32 180	+11,1	4 113	+33,1	68 495	-1,0
Bergisches Städtedreieck	203 056	-2,0	31 873	-12,6	465 586	-2,6
Hotels	113 107	+0,4	23 683	-11,1	188 951	-2,7
Gasthöfe	.	-100,0	.	-100,0	.	-100,0
Pensionen
Hotels garnis	57 044	-5,1	7 296	-15,5	104 976	-6,2
Erholungs-, Ferien-, Schulungsheime	21 189	+1,3	385	-4,7	90 059	+0,9
Ferienhäuser, -wohnungen, -zentren
Hütten, Jugendherbergen u. Ä.
Vorsorge- und Reha-Kliniken
Campingplätze
Nordrhein-Westfalen	13 398 185	+1,0	2 941 354	-1,4	29 512 508	+0,3
Hotels	7 710 549	+1,2	1 949 993	-0,9	12 939 551	-0,1
Gasthöfe	174 683	-2,8	23 135	-10,5	365 004	-4,3
Pensionen	172 427	-2,1	25 456	+7,0	554 671	-2,8
Hotels garnis	2 917 700	+0,9	656 346	-2,9	5 226 455	-0,1
Erholungs-, Ferien-, Schulungsheime	842 926	-3,2	28 384	-0,6	2 769 405	-1,1
Ferienhäuser, -wohnungen, -zentren	346 047	+2,2	116 832	-1,7	1 492 277	+3,6
Hütten, Jugendherbergen u. Ä.	616 544	-1,3	64 699	-5,8	1 334 940	-0,7
Vorsorge- und Reha-Kliniken	146 662	+1,9	522	-32,3	3 648 656	+1,9
Campingplätze	470 647	+12,2	75 987	+7,1	1 181 549	+6,8

Noch: 3.3 Leistung der Beherbergungsstätten nach Reisegebieten und Betriebsarten

Januar bis Juli 2018

Reisegebiet Betriebsart	Übernachtungen		Mittlere Aufenthaltsdauer ²⁾		Mittlere Auslastung der angebotenen Betten ³⁾
	ausländischer Gäste	Veränderung ¹⁾	aller Gäste	ausländischer Gäste	
Bergisches Land	111 022	-10,2	2,6	2,2	41,2
Hotels	81 557	-11,2	1,7	2,0	36,2
Gasthöfe	910	+77,4	2,6	4,1	19,6
Pensionen	376	-81,2	3,5	2,9	33,0
Hotels garnis
Erholungs-, Ferien-, Schulungsheime	9 081	-2,1	2,2	2,7	32,6
Ferienhäuser, -wohnungen, -zentren
Hütten, Jugendherbergen u. Ä.	726	-39,0	2,2	2,1	34,6
Vorsorge- und Reha-Kliniken	2 739	+73,6	24,0	66,8	90,7
Campingplätze
Bonn und Rhein-Sieg-Kreis	307 131	-3,0	2,0	2,2	42,0
Hotels	200 020	-	1,7	2,0	42,2
Gasthöfe
Pensionen
Hotels garnis	80 543	-3,3	2,0	2,5	44,7
Erholungs-, Ferien-, Schulungsheime	9 254	-6,9	2,8	3,3	37,1
Ferienhäuser, -wohnungen, -zentren	3 665	-15,5	4,3	11,6	36,6
Hütten, Jugendherbergen u. Ä.	5 843	-32,6	2,1	2,6	38,9
Vorsorge- und Reha-Kliniken	261	-36,5	33,2	17,4	92,9
Campingplätze
Köln und Rhein-Erft-Kreis	1 319 491	-1,0	1,8	1,9	50,6
Hotels	821 221	+5,1	1,6	1,7	48,6
Gasthöfe	1 429	-0,7	2,2	2,4	24,5
Pensionen	24 274	+7,9	2,7	3,5	65,3
Hotels garnis	366 827	-13,0	1,7	1,9	50,0
Erholungs-, Ferien-, Schulungsheime	22 576	-1,6	8,3	3,5	68,0
Ferienhäuser, -wohnungen, -zentren	8 218	-0,6	5,4	8,4	42,3
Hütten, Jugendherbergen u. Ä.
Vorsorge- und Reha-Kliniken
Campingplätze	10 332	-4,0	2,1	1,8	.
Düsseldorf und Kreis Mettmann	1 204 211	-3,2	1,6	1,7	44,9
Hotels	769 350	-4,5	1,5	1,6	44,4
Gasthöfe
Pensionen	915	+35,6	1,9	1,9	17,1
Hotels garnis	416 384	-0,1	1,8	2,0	46,8
Erholungs-, Ferien-, Schulungsheime
Ferienhäuser, -wohnungen, -zentren	1 265	+2,3	2,4	5,4	32,3
Hütten, Jugendherbergen u. Ä.	12 240	-10,5	2,0	2,4	41,6
Vorsorge- und Reha-Kliniken	-	-	-	-	-
Campingplätze	2 098	+10,4	2,9	2,1	.
Ruhrgebiet	616 607	-2,7	1,9	1,8	41,4
Hotels	401 600	-2,6	1,6	1,7	40,2
Gasthöfe	1 759	-9,9	2,0	2,7	24,8
Pensionen	2 677	-35,6	3,1	6,2	36,1
Hotels garnis	174 346	-2,9	1,7	2,0	40,2
Erholungs-, Ferien-, Schulungsheime	4 750	-0,4	3,2	3,3	36,1
Ferienhäuser, -wohnungen, -zentren	2 689	+124,8	7,6	12,8	31,8
Hütten, Jugendherbergen u. Ä.	19 335	-13,6	2,0	2,1	33,4
Vorsorge- und Reha-Kliniken	1 176	-22,4	28,4	78,4	100,0
Campingplätze	8 275	+35,5	2,1	2,0	.
Bergisches Städtedreieck	61 337	-13,1	2,3	1,9	39,6
Hotels	42 254	-11,6	1,7	1,8	36,8
Gasthöfe	-	-100,0	-	-	-
Pensionen
Hotels garnis	14 923	-17,6	1,8	2,0	35,5
Erholungs-, Ferien-, Schulungsheime	1 281	-53,9	4,3	3,3	41,0
Ferienhäuser, -wohnungen, -zentren
Hütten, Jugendherbergen u. Ä.
Vorsorge- und Reha-Kliniken
Campingplätze
Nordrhein-Westfalen	6 026 711	-2,9	2,2	2,0	43,1
Hotels	3 522 946	-2,5	1,7	1,8	40,8
Gasthöfe	64 156	-12,6	2,1	2,8	25,8
Pensionen	91 305	+0,9	3,2	3,6	34,7
Hotels garnis	1 337 842	-5,2	1,8	2,0	43,1
Erholungs-, Ferien-, Schulungsheime	86 942	-	3,3	3,1	38,4
Ferienhäuser, -wohnungen, -zentren	575 162	-2,1	4,3	4,9	40,2
Hütten, Jugendherbergen u. Ä.	148 576	-4,8	2,2	2,3	35,1
Vorsorge- und Reha-Kliniken	13 246	+16,9	24,9	25,4	87,1
Campingplätze	186 536	+4,8	2,5	2,5	.

Anmerkungen Seite 44

3.4 Leistung der Beherbergungsstätten nach Reisegebieten und Herkunftsländern

Januar bis Juli 2018

Reisegebiet Herkunftsland (ständiger Wohnsitz)	Ankünfte		Übernachtungen			Mittlere Aufenthalts- dauer ³⁾
	aller Gäste	Verän- derung ¹⁾	aller Gäste	Verän- derung ¹⁾	Anteil ²⁾	
Eifel und Region Aachen	722 744	-0,5	1 673 051	-1,5	100	2,3
Bundesrepublik Deutschland	538 865	-0,7	1 235 178	-0,5	73,8	2,3
Ausland	183 879	+0,2	437 873	-4,5	26,2	2,4
Europa	146 785	-1,0	358 887	-6,3	82,0	2,4
EU-Länder	136 787	-0,5	338 735	-5,7	77,4	2,5
Belgien	33 655	-5,1	78 400	-7,6	17,9	2,3
Bulgarien	279	-13,1	940	+16,9	0,2	3,4
Dänemark	2 603	+25,9	3 610	+20,6	0,8	1,4
Estland	113	+21,5	204	+42,7	-	1,8
Finnland	987	+22,8	1 929	+12,2	0,4	2,0
Frankreich	10 574	-3,2	16 689	-5,8	3,8	1,6
Griechenland	422	-25,4	889	-40,1	0,2	2,1
Republik Irland	921	-10,0	1 606	+1,8	0,4	1,7
Italien	4 445	-7,6	8 673	-5,7	2,0	2,0
Kroatien	215	-17,3	645	-43,5	0,1	3,0
Lettland	140	+29,6	197	+17,3	-	1,4
Litauen	200	-1,5	372	-25,5	0,1	1,9
Luxemburg	2 244	+14,3	3 665	+7,9	0,8	1,6
Malta	58	+70,6	87	+14,5	-	1,5
Niederlande	51 904	+1,5	168 667	-5,0	38,5	3,2
Österreich	3 493	-1,4	6 449	-7,5	1,5	1,8
Polen	3 656	+20,3	8 129	-4,2	1,9	2,2
Portugal	609	+0,2	2 059	-4,1	0,5	3,4
Rumänien	1 507	-29,7	3 051	-24,1	0,7	2,0
Schweden	1 752	+0,3	2 714	+4,6	0,6	1,5
Slowakische Republik	404	+37,9	1 133	+59,6	0,3	2,8
Slowenien	226	-36,5	479	-35,7	0,1	2,1
Spanien	3 009	+20,3	5 303	+2,7	1,2	1,8
Tschechische Republik	1 169	+5,1	2 116	+5,4	0,5	1,8
Ungarn	683	+0,9	1 379	-25,7	0,3	2,0
Vereinigtes Königreich	11 473	-1,1	19 241	-8,0	4,4	1,7
Zypern	46	-50,0	109	-73,9	-	2,4
Island	65	+51,2	92	+41,5	-	1,4
Norwegen	484	-17,3	782	-19,9	0,2	1,6
Russland	2 126	-10,7	5 503	-3,5	1,3	2,6
Schweiz	4 753	-10,6	8 328	-10,7	1,9	1,8
Türkei	1 278	+5,3	2 937	-4,7	0,7	2,3
Ukraine	391	+17,4	648	-13,4	0,1	1,7
sonstige europäische Länder	901	-10,2	1 862	-49,4	0,4	2,1
Afrika	952	-1,2	2 230	-40,6	0,5	2,3
Republik Südafrika	267	-23,9	676	-25,1	0,2	2,5
sonstige afrikanische Länder	685	+11,7	1 554	-45,5	0,4	2,3
Asien	12 084	+6,8	33 071	+16,0	7,6	2,7
Arabische Golfstaaten	2 107	-2,0	7 224	+23,0	1,6	3,4
Volksrepublik China und Hongkong	3 236	+6,8	8 774	+33,9	2,0	2,7
Indien	679	-22,8	3 223	+8,0	0,7	4,7
Israel	395	-10,8	931	-39,0	0,2	2,4
Japan	2 190	+3,8	4 045	+8,8	0,9	1,8
Südkorea	756	+27,7	1 949	+35,3	0,4	2,6
Taiwan	966	+56,3	1 282	+27,6	0,3	1,3
sonstige asiatische Länder	1 755	+17,2	5 643	+4,3	1,3	3,2
Amerika	11 770	+16,0	23 015	+5,6	5,3	2,0
Kanada	1 158	+21,8	2 151	+24,7	0,5	1,9
USA	8 505	+14,1	15 639	+1,8	3,6	1,8
sonstige nordamerikanische Länder	369	+301,1	692	+199,6	0,2	1,9
Mittelamerika und Karibik	432	+58,2	816	+60,0	0,2	1,9
Brasilien	804	+15,4	2 347	+3,1	0,5	2,9
sonstige südamerikanische Länder	502	-25,5	1 370	-19,2	0,3	2,7
Australien	666	+4,6	1 771	-3,1	0,4	2,7
Neuseeland und Ozeanien	208	-8,8	436	-7,8	0,1	2,1
Ohne Angabe	11 414	-4,2	18 463	-3,4	4,2	1,6

1) Veränderung gegenüber dem Vorjahreszeitraum in % – 2) Bei Übernachtungen von Gästen aus der Bundesrepublik Deutschland und dem Ausland: Anteil an allen Übernachtungen im Bundesgebiet; sonst: Anteil an allen Übernachtungen am Ausland zusammen. – 3) mittlere Aufenthaltsdauer in Tagen = Übernachtungen / Ankünfte

Noch: 3.4 Leistung der Beherbergungsstätten nach Reisegebieten und Herkunftsländern

Januar bis Juli 2018

Reisegebiet Herkunftsland (ständiger Wohnsitz)	Ankünfte		Übernachtungen			Mittlere Aufenthalts- dauer ³⁾
	aller Gäste	Verän- derung ¹⁾	aller Gäste	Verän- derung ¹⁾	Anteil ²⁾	
Niederrhein	1 263 621	+0,8	2 545 847	+0,4	100	2,0
Bundesrepublik Deutschland	1 014 919	+2,0	2 072 860	+1,5	81,4	2,0
Ausland	248 702	-3,7	472 987	-4,3	18,6	1,9
Europa	200 264	-3,9	373 660	-4,7	79,0	1,9
EU-Länder	179 096	-3,1	335 750	-4,2	71,0	1,9
Belgien	19 290	-0,5	35 348	-0,9	7,5	1,8
Bulgarien	1 077	+16,4	2 200	+15,5	0,5	2,0
Dänemark	4 280	-10,6	7 747	-3,4	1,6	1,8
Estland	647	-11,1	971	-12,0	0,2	1,5
Finnland	1 449	-8,9	2 412	-8,0	0,5	1,7
Frankreich	13 189	-9,7	21 186	-15,6	4,5	1,6
Griechenland	997	-18,1	2 566	-6,6	0,5	2,6
Republik Irland	674	-25,1	1 117	-29,9	0,2	1,7
Italien	10 161	-11,2	19 995	-11,9	4,2	2,0
Kroatien	611	+20,8	1 632	-6,1	0,3	2,7
Lettland	459	+49,5	733	-6,6	0,2	1,6
Litauen	743	+35,1	1 445	+35,8	0,3	1,9
Luxemburg	1 624	-0,7	2 541	-5,1	0,5	1,6
Malta	103	-33,1	195	-20,4	-	1,9
Niederlande	71 781	+0,9	122 965	-0,8	26,0	1,7
Österreich	8 031	+0,1	16 381	+5,1	3,5	2,0
Polen	8 303	-15,1	25 070	-3,8	5,3	3,0
Portugal	1 116	-7,4	2 475	-20,4	0,5	2,2
Rumänien	3 010	+37,9	10 023	+27,8	2,1	3,3
Schweden	2 784	-7,9	4 277	-14,4	0,9	1,5
Slowakische Republik	918	-18,3	2 306	-29,5	0,5	2,5
Slowenien	603	+8,8	2 300	+32,8	0,5	3,8
Spanien	6 381	+0,2	11 098	-7,1	2,3	1,7
Tschechische Republik	2 418	-11,9	5 521	-11,3	1,2	2,3
Ungarn	1 354	-27,4	3 410	-37,7	0,7	2,5
Vereinigtes Königreich	17 002	-5,5	29 642	-7,6	6,3	1,7
Zypern	91	-30,5	194	-27,3	-	2,1
Island	89	-71,7	142	-65,0	-	1,6
Norwegen	1 436	-28,9	2 364	-24,1	0,5	1,6
Russland	3 273	+17,1	6 662	+10,4	1,4	2,0
Schweiz	8 952	-5,3	15 015	-6,9	3,2	1,7
Türkei	3 684	-11,8	6 962	-7,7	1,5	1,9
Ukraine	809	+2,9	1 560	-7,7	0,3	1,9
sonstige europäische Länder	2 925	-25,8	5 205	-19,8	1,1	1,8
Afrika	1 098	-27,5	2 184	-30,5	0,5	2,0
Republik Südafrika	285	-28,6	536	-33,4	0,1	1,9
sonstige afrikanische Länder	813	-27,2	1 648	-29,5	0,3	2,0
Asien	12 096	-21,1	32 947	-7,2	7,0	2,7
Arabische Golfstaaten	1 633	+4,1	7 174	+41,0	1,5	4,4
Volksrepublik China und Hongkong	4 534	-31,2	9 979	-25,5	2,1	2,2
Indien	1 238	+12,9	4 336	-10,8	0,9	3,5
Israel	621	-16,2	1 283	-16,4	0,3	2,1
Japan	1 234	-17,8	2 865	-6,2	0,6	2,3
Südkorea	558	-10,1	1 050	-16,1	0,2	1,9
Taiwan	315	-12,5	553	-37,3	0,1	1,8
sonstige asiatische Länder	1 963	-31,3	5 707	+5,0	1,2	2,9
Amerika	9 327	-27,7	20 096	-17,3	4,2	2,2
Kanada	758	-31,8	1 729	-22,5	0,4	2,3
USA	6 962	-28,7	14 948	-17,5	3,2	2,1
sonstige nordamerikanische Länder	86	-25,9	187	-26,7	-	2,2
Mittelamerika und Karibik	412	-11,2	886	-3,9	0,2	2,2
Brasilien	555	-15,9	1 310	+5,9	0,3	2,4
sonstige südamerikanische Länder	554	-29,4	1 036	-32,0	0,2	1,9
Australien	633	-24,3	1 231	-22,8	0,3	1,9
Neuseeland und Ozeanien	143	-0,7	269	-5,6	0,1	1,9
Ohne Angabe	25 141	+30,5	42 600	+13,4	9,0	1,7

Anmerkungen Seite 66

Noch: 3.4 Leistung der Beherbergungsstätten nach Reisegebieten und Herkunftsländern

Januar bis Juli 2018

Reisegebiet Herkunftsland (ständiger Wohnsitz)	Ankünfte		Übernachtungen			Mittlere Aufenthalts- dauer ³⁾
	aller Gäste	Verän- derung ¹⁾	aller Gäste	Verän- derung ¹⁾	Anteil ²⁾	
Münsterland	982 350	-0,3	2 289 961	-0,4	100	2,3
Bundesrepublik Deutschland	869 907	-0,5	2 045 272	-0,2	89,3	2,4
Ausland	112 443	+0,9	244 689	-2,2	10,7	2,2
Europa	86 612	-6,4	199 349	-4,7	81,5	2,3
EU-Länder	75 998	-6,1	178 081	-4,0	72,8	2,3
Belgien	4 754	-8,6	9 711	-5,1	4,0	2,0
Bulgarien	292	-18,4	1 115	-67,8	0,5	3,8
Dänemark	5 445	-8,5	7 842	-10,1	3,2	1,4
Estland	135	+4,7	271	+26,0	0,1	2,0
Finnland	744	-11,5	1 275	-0,9	0,5	1,7
Frankreich	4 839	-6,0	8 827	-1,4	3,6	1,8
Griechenland	438	+9,2	859	+5,5	0,4	2,0
Republik Irland	260	-25,7	602	-17,0	0,2	2,3
Italien	3 091	+1,6	5 746	-10,1	2,3	1,9
Kroatien	312	-21,4	6 019	+77,0	2,5	19,3
Lettland	153	-8,9	313	-13,5	0,1	2,0
Litauen	274	-47,0	1 313	-19,2	0,5	4,8
Luxemburg	942	-2,3	1 582	-0,6	0,6	1,7
Malta	17	-45,2	29	-46,3	-	1,7
Niederlande	30 489	-4,9	64 061	-2,3	26,2	2,1
Österreich	3 882	-7,9	8 366	-10,7	3,4	2,2
Polen	4 601	-12,7	21 152	-10,4	8,6	4,6
Portugal	421	-13,9	1 511	+48,9	0,6	3,6
Rumänien	1 024	+34,6	10 440	+43,8	4,3	10,2
Schweden	3 601	-0,9	4 828	-9,3	2,0	1,3
Slowakische Republik	423	+2,7	2 273	-34,1	0,9	5,4
Slowenien	374	+25,5	1 532	+27,1	0,6	4,1
Spanien	2 109	+1,7	3 869	-7,0	1,6	1,8
Tschechische Republik	918	-17,7	2 596	-20,3	1,1	2,8
Ungarn	743	+8,3	1 903	-15,2	0,8	2,6
Vereinigtes Königreich	5 687	-11,6	9 998	-9,8	4,1	1,8
Zypern	30	+130,8	48	+60,0	-	1,6
Island	73	+97,3	96	+77,8	-	1,3
Norwegen	1 644	-6,9	2 444	-6,2	1,0	1,5
Russland	1 297	-3,2	3 222	+3,2	1,3	2,5
Schweiz	4 640	-13,3	8 493	-16,1	3,5	1,8
Türkei	754	+0,4	1 694	+1,0	0,7	2,2
Ukraine	461	+11,9	1 286	+15,2	0,5	2,8
sonstige europäische Länder	1 745	-8,4	4 033	-18,6	1,6	2,3
Afrika	364	-26,0	896	-37,3	0,4	2,5
Republik Südafrika	87	-48,2	260	-25,5	0,1	3,0
sonstige afrikanische Länder	277	-14,5	636	-41,2	0,3	2,3
Asien	4 759	-8,4	10 915	-10,9	4,5	2,3
Arabische Golfstaaten	525	+18,8	1 486	+34,1	0,6	2,8
Volksrepublik China und Hongkong	1 398	-10,4	3 043	-17,2	1,2	2,2
Indien	197	-45,9	476	-51,3	0,2	2,4
Israel	925	+241,3	1 813	+187,3	0,7	2,0
Japan	595	-31,9	1 214	-26,3	0,5	2,0
Südkorea	281	-52,9	1 009	-17,4	0,4	3,6
Taiwan	120	-56,0	282	-55,0	0,1	2,4
sonstige asiatische Länder	718	-11,8	1 592	-32,8	0,7	2,2
Amerika	4 780	-20,9	10 816	-18,2	4,4	2,3
Kanada	415	-10,8	1 129	+6,6	0,5	2,7
USA	3 504	-22,5	7 198	-23,9	2,9	2,1
sonstige nordamerikanische Länder	27	+22,7	40	-4,8	-	1,5
Mittelamerika und Karibik	160	+29,0	406	+8,6	0,2	2,5
Brasilien	320	-30,0	1 270	-7,5	0,5	4,0
sonstige südamerikanische Länder	354	-21,9	773	-15,1	0,3	2,2
Australien	402	-34,5	1 302	-14,2	0,5	3,2
Neuseeland und Ozeanien	99	-39,3	230	-40,6	0,1	2,3
Ohne Angabe	15 427	+142,0	21 181	+73,2	8,7	1,4

Noch: 3.4 Leistung der Beherbergungsstätten nach Reisegebieten und Herkunftsländern

Januar bis Juli 2018

Reisegebiet Herkunftsland (ständiger Wohnsitz)	Ankünfte		Übernachtungen			Mittlere Aufenthalts- dauer ³⁾
	aller Gäste	Verän- derung ¹⁾	aller Gäste	Verän- derung ¹⁾	Anteil ²⁾	
Teutoburger Wald	1 197 231	-0,4	3 955 859	+0,2	100	3,3
Bundesrepublik Deutschland	1 060 813	+0,4	3 619 137	+0,5	91,5	3,4
Ausland	136 418	-6,2	336 722	-2,7	8,5	2,5
Europa	102 508	-8,1	259 762	-1,8	77,1	2,5
EU-Länder	87 745	-9,2	225 064	-1,1	66,8	2,6
Belgien	6 474	+11,9	13 670	+26,3	4,1	2,1
Bulgarien	455	+21,3	1 464	+39,8	0,4	3,2
Dänemark	4 116	-1,6	7 840	-8,4	2,3	1,9
Estland	212	+0,5	446	-6,5	0,1	2,1
Finnland	856	+0,1	1 742	+16,5	0,5	2,0
Frankreich	5 936	-2,6	11 167	-4,0	3,3	1,9
Griechenland	616	+37,5	1 453	-11,8	0,4	2,4
Republik Irland	670	+19,9	1 477	+2,8	0,4	2,2
Italien	3 970	+2,3	8 839	+11,4	2,6	2,2
Kroatien	339	-2,0	1 163	-49,7	0,3	3,4
Lettland	242	-40,0	725	+3,1	0,2	3,0
Litauen	579	+2,7	1 306	+5,1	0,4	2,3
Luxemburg	732	+6,9	1 576	+32,3	0,5	2,2
Malta	25	-30,6	56	-62,4	-	2,2
Niederlande	27 728	-27,8	75 298	-4,2	22,4	2,7
Österreich	5 150	+0,6	10 799	+2,9	3,2	2,1
Polen	7 581	+3,7	24 897	+6,1	7,4	3,3
Portugal	671	-9,4	2 215	-26,4	0,7	3,3
Rumänien	1 217	-6,8	12 848	-4,3	3,8	10,6
Schweden	2 283	-2,4	3 982	+0,5	1,2	1,7
Slowakische Republik	623	+7,0	2 247	-51,3	0,7	3,6
Slowenien	343	-21,3	1 179	-3,4	0,4	3,4
Spanien	3 987	+26,5	8 618	+16,7	2,6	2,2
Tschechische Republik	3 104	+7,2	8 441	+3,9	2,5	2,7
Ungarn	1 156	-7,6	2 497	-15,8	0,7	2,2
Vereinigtes Königreich	8 651	+0,2	19 058	-3,2	5,7	2,2
Zypern	29	-39,6	61	-22,8	-	2,1
Island	97	-3,0	278	+18,8	0,1	2,9
Norwegen	908	-12,2	1 754	-6,6	0,5	1,9
Russland	2 422	+7,6	6 866	-5,4	2,0	2,8
Schweiz	5 824	+7,2	11 103	+4,3	3,3	1,9
Türkei	1 217	-2,8	2 827	-17,1	0,8	2,3
Ukraine	831	+40,1	1 799	-4,5	0,5	2,2
sonstige europäische Länder	3 464	-17,5	10 071	-13,7	3,0	2,9
Afrika	605	-10,9	2 608	-4,8	0,8	4,3
Republik Südafrika	185	-34,9	522	-41,5	0,2	2,8
sonstige afrikanische Länder	420	+6,3	2 086	+12,9	0,6	5,0
Asien	7 279	-0,9	24 402	-6,8	7,2	3,4
Arabische Golfstaaten	468	-36,1	3 452	-30,5	1,0	7,4
Volksrepublik China und Hongkong	2 906	-7,7	7 555	-23,0	2,2	2,6
Indien	670	+18,4	2 730	-4,7	0,8	4,1
Israel	370	+9,8	877	+0,7	0,3	2,4
Japan	1 174	+35,1	4 197	+81,7	1,2	3,6
Südkorea	339	+4,3	1 308	-8,5	0,4	3,9
Taiwan	193	+2,7	439	+21,9	0,1	2,3
sonstige asiatische Länder	1 159	-1,5	3 844	+8,0	1,1	3,3
Amerika	6 340	-	16 925	-7,0	5,0	2,7
Kanada	565	-13,3	1 459	-13,0	0,4	2,6
USA	4 322	+3,1	10 846	-4,4	3,2	2,5
sonstige nordamerikanische Länder	52	-35,8	136	-49,1	-	2,6
Mittelamerika und Karibik	396	+32,4	952	-31,0	0,3	2,4
Brasilien	457	-0,2	1 679	+11,9	0,5	3,7
sonstige südamerikanische Länder	548	-16,1	1 853	-9,1	0,6	3,4
Australien	533	-10,3	1 314	-14,6	0,4	2,5
Neuseeland und Ozeanien	99	-38,1	224	-39,1	0,1	2,3
Ohne Angabe	19 054	+1,0	31 487	-3,2	9,4	1,7

Anmerkungen Seite 66

Noch: 3.4 Leistung der Beherbergungsstätten nach Reisegebieten und Herkunftsländern

Januar bis Juli 2018

Reisegebiet Herkunftsland (ständiger Wohnsitz)	Ankünfte		Übernachtungen			Mittlere Aufenthalts- dauer ³⁾
	aller Gäste	Verän- derung ¹⁾	aller Gäste	Verän- derung ¹⁾	Anteil ²⁾	
Sauerland	1 289 507	-0,2	3 995 897	+0,9	100	3,1
Bundesrepublik Deutschland	1 013 626	+0,7	3 141 115	+1,5	78,6	3,1
Ausland	275 881	-3,4	854 782	-1,2	21,4	3,1
Europa	258 861	-4,2	812 606	-1,9	95,1	3,1
EU-Länder	251 532	-4,2	790 851	-1,8	92,5	3,1
Belgien	27 806	+3,1	86 327	+3,8	10,1	3,1
Bulgarien	371	-2,6	1 579	+20,2	0,2	4,3
Dänemark	4 509	-7,8	14 806	-0,9	1,7	3,3
Estland	82	+17,1	133	+43,0	-	1,6
Finnland	299	-9,7	788	-1,6	0,1	2,6
Frankreich	3 790	+3,5	9 054	+15,5	1,1	2,4
Griechenland	201	+62,1	889	+155,5	0,1	4,4
Republik Irland	169	-15,5	456	+0,7	0,1	2,7
Italien	2 297	-16,3	6 882	+3,6	0,8	3,0
Kroatien	163	+24,4	366	+2,2	-	2,2
Lettland	78	-34,5	197	-53,5	-	2,5
Litauen	249	+38,3	2 098	+151,6	0,2	8,4
Luxemburg	522	+5,7	1 474	+28,5	0,2	2,8
Malta	17	-41,4	48	-35,1	-	2,8
Niederlande	192 416	-6,2	603 899	-5,0	70,6	3,1
Österreich	3 413	-4,0	8 449	+4,8	1,0	2,5
Polen	3 543	+10,9	16 076	+59,7	1,9	4,5
Portugal	1 115	+339,0	3 590	+273,6	0,4	3,2
Rumänien	1 078	+8,1	4 646	+27,0	0,5	4,3
Schweden	991	+22,0	1 881	+42,5	0,2	1,9
Slowakische Republik	392	-12,5	2 961	+52,6	0,3	7,6
Slowenien	280	+11,6	1 017	+21,8	0,1	3,6
Spanien	1 304	+6,4	3 030	+11,2	0,4	2,3
Tschechische Republik	1 840	+6,8	4 319	+1,7	0,5	2,3
Ungarn	721	-10,7	4 935	-15,1	0,6	6,8
Vereinigtes Königreich	3 884	+0,9	10 948	+3,5	1,3	2,8
Zypern	2	-81,8	3	-99,4	-	1,5
Island	24	+26,3	51	+37,8	-	2,1
Norwegen	783	+98,2	2 102	+149,6	0,2	2,7
Russland	699	+6,4	1 718	-17,2	0,2	2,5
Schweiz	2 934	-	7 497	+11,1	0,9	2,6
Türkei	549	+20,4	1 485	+24,7	0,2	2,7
Ukraine	243	+7,0	824	+72,4	0,1	3,4
sonstige europäische Länder	2 097	-27,5	8 078	-30,4	0,9	3,9
Afrika	251	-21,8	695	-11,9	0,1	2,8
Republik Südafrika	68	+30,8	144	+9,9	-	2,1
sonstige afrikanische Länder	183	-32,0	551	-16,3	0,1	3,0
Asien	3 535	+8,3	13 373	+20,3	1,6	3,8
Arabische Golfstaaten	235	-11,3	787	-11,1	0,1	3,3
Volksrepublik China und Hongkong	1 564	+5,2	4 501	-19,8	0,5	2,9
Indien	374	+9,7	1 210	-34,9	0,1	3,2
Israel	129	+24,0	303	+20,2	-	2,3
Japan	463	+25,5	1 026	+30,4	0,1	2,2
Südkorea	92	-28,1	269	-26,1	-	2,9
Taiwan	148	-6,3	352	+46,7	-	2,4
sonstige asiatische Länder	530	+29,0	4 925	+342,5	0,6	9,3
Amerika	2 614	-5,4	7 652	-4,8	0,9	2,9
Kanada	272	-10,2	878	-2,6	0,1	3,2
USA	1 796	-5,1	4 933	-5,5	0,6	2,7
sonstige nordamerikanische Länder	57	+14,0	262	-21,3	-	4,6
Mittelamerika und Karibik	179	-27,5	683	-23,1	0,1	3,8
Brasilien	136	-5,6	379	+12,5	-	2,8
sonstige südamerikanische Länder	174	+38,1	517	+44,0	0,1	3,0
Australien	192	+1,6	556	+35,6	0,1	2,9
Neuseeland und Ozeanien	64	+45,5	162	+80,0	-	2,5
Ohne Angabe	10 364	+16,9	19 738	+20,0	2,3	1,9

Noch: 3.4 Leistung der Beherbergungsstätten nach Reisegebieten und Herkunftsländern

Januar bis Juli 2018

Reisegebiet Herkunftsland (ständiger Wohnsitz)	Ankünfte		Übernachtungen			Mittlere Aufenthalts- dauer ³⁾
	aller Gäste	Verän- derung ¹⁾	aller Gäste	Verän- derung ¹⁾	Anteil ²⁾	
Siegerland-Wittgenstein	145 598	+1,9	479 097	+3,6	100	3,3
Bundesrepublik Deutschland	118 486	+5,7	419 238	+7,3	87,5	3,5
Ausland	27 112	-11,9	59 859	-16,9	12,5	2,2
Europa	17 301	-18,9	37 967	-25,6	63,4	2,2
EU-Länder	15 396	-21,2	34 232	-27,8	57,2	2,2
Belgien	955	-12,0	1 748	-22,2	2,9	1,8
Bulgarien	39	+44,4	46	-51,1	0,1	1,2
Dänemark	304	+0,3	498	+5,5	0,8	1,6
Estland	12	+50,0	20	+150,0	-	1,7
Finnland	172	+24,6	262	+23,6	0,4	1,5
Frankreich	1 010	+16,1	1 569	+15,2	2,6	1,6
Griechenland	71	+4,4	129	+1,6	0,2	1,8
Republik Irland	79	+33,9	175	-4,9	0,3	2,2
Italien	757	+23,3	1 323	+8,5	2,2	1,7
Kroatien	63	+96,9	128	+190,9	0,2	2,0
Lettland	6	-57,1	9	-52,6	-	1,5
Litauen	48	+37,1	71	+24,6	0,1	1,5
Luxemburg	100	+31,6	178	+2,9	0,3	1,8
Malta	6	x	10	+400,0	-	1,7
Niederlande	6 748	-43,0	16 596	-47,4	27,7	2,5
Österreich	876	+3,4	1 711	-3,6	2,9	2,0
Polen	991	+5,3	2 449	+5,8	4,1	2,5
Portugal	63	+40,0	131	+65,8	0,2	2,1
Rumänien	256	+26,7	700	+41,4	1,2	2,7
Schweden	321	+36,0	467	+25,2	0,8	1,5
Slowakische Republik	189	+136,3	335	+150,0	0,6	1,8
Slowenien	130	+39,8	238	+42,5	0,4	1,8
Spanien	376	+29,2	772	+24,3	1,3	2,1
Tschechische Republik	633	-3,7	2 151	+91,5	3,6	3,4
Ungarn	167	+31,5	446	+12,9	0,7	2,7
Vereinigtes Königreich	1 024	+23,1	2 070	-3,7	3,5	2,0
Zypern	-	-	-	-	-	-
Island	12	+71,4	14	+40,0	-	1,2
Norwegen	86	-37,7	189	-32,0	0,3	2,2
Russland	309	+8,8	488	-23,1	0,8	1,6
Schweiz	1 043	+2,3	1 968	+0,6	3,3	1,9
Türkei	177	-0,6	331	-2,6	0,6	1,9
Ukraine	115	+47,4	438	+157,6	0,7	3,8
sonstige europäische Länder	163	+56,7	307	+49,8	0,5	1,9
Afrika	155	+4,7	281	-48,8	0,5	1,8
Republik Südafrika	49	-3,9	113	-21,0	0,2	2,3
sonstige afrikanische Länder	106	+9,3	168	-58,6	0,3	1,6
Asien	1 573	+10,0	3 162	-11,3	5,3	2,0
Arabische Golfstaaten	87	+55,4	159	+45,9	0,3	1,8
Volksrepublik China und Hongkong	530	-17,2	1 017	-36,9	1,7	1,9
Indien	103	-14,9	447	+25,2	0,7	4,3
Israel	49	+6,5	76	-36,7	0,1	1,6
Japan	182	-11,7	298	-38,8	0,5	1,6
Südkorea	151	-	286	-32,5	0,5	1,9
Taiwan	26	+136,4	51	+240,0	0,1	2,0
sonstige asiatische Länder	445	+123,6	828	+88,2	1,4	1,9
Amerika	1 356	+45,2	3 013	+32,4	5,0	2,2
Kanada	96	+29,7	211	-18,8	0,4	2,2
USA	1 055	+46,9	2 391	+46,1	4,0	2,3
sonstige nordamerikanische Länder	10	-64,3	10	-68,8	-	1,0
Mittelamerika und Karibik	27	+3,8	94	+88,0	0,2	3,5
Brasilien	103	+94,3	184	+15,7	0,3	1,8
sonstige südamerikanische Länder	65	+85,7	123	-10,2	0,2	1,9
Australien	58	-14,7	92	-54,2	0,2	1,6
Neuseeland und Ozeanien	10	-65,5	23	-83,1	-	2,3
Ohne Angabe	6 659	-2,6	15 321	+7,3	25,6	2,3

Anmerkungen Seite 66

Noch: 3.4 Leistung der Beherbergungsstätten nach Reisegebieten und Herkunftsländern

Januar bis Juli 2018

Reisegebiet Herkunftsland (ständiger Wohnsitz)	Ankünfte		Übernachtungen			Mittlere Aufenthalts- dauer ³⁾
	aller Gäste	Verän- derung ¹⁾	aller Gäste	Verän- derung ¹⁾	Anteil ²⁾	
Bergisches Land	373 215	+0,1	954 703	+0,5	100	2,6
Bundesrepublik Deutschland	323 210	+2,3	843 681	+2,1	88,4	2,6
Ausland	50 005	-12,1	111 022	-10,2	11,6	2,2
Europa	35 038	-10,5	78 652	-6,5	70,8	2,2
EU-Länder	30 461	-9,3	68 784	-6,1	62,0	2,3
Belgien	3 316	+2,3	6 266	-3,0	5,6	1,9
Bulgarien	311	+33,5	2 330	+107,1	2,1	7,5
Dänemark	926	+8,2	1 514	-22,1	1,4	1,6
Estland	42	-77,4	85	-75,9	0,1	2,0
Finnland	268	-17,3	625	+8,7	0,6	2,3
Frankreich	2 520	-6,6	4 679	-0,9	4,2	1,9
Griechenland	153	-21,1	507	+25,2	0,5	3,3
Republik Irland	164	+18,8	345	+13,5	0,3	2,1
Italien	1 811	-27,3	4 155	-21,6	3,7	2,3
Kroatien	75	-41,9	339	-32,9	0,3	4,5
Lettland	53	-53,5	109	-53,6	0,1	2,1
Litauen	146	+24,8	250	+3,3	0,2	1,7
Luxemburg	408	-28,4	3 184	+30,0	2,9	7,8
Malta	15	-	31	-34,0	-	2,1
Niederlande	9 496	+14,3	17 537	+3,6	15,8	1,8
Österreich	1 568	-8,9	3 430	-3,8	3,1	2,2
Polen	1 930	-16,1	6 265	+2,0	5,6	3,2
Portugal	211	-22,7	401	-35,1	0,4	1,9
Rumänien	338	-0,6	2 206	+51,0	2,0	6,5
Schweden	642	-6,8	1 190	-4,0	1,1	1,9
Slowakische Republik	251	-81,4	890	-74,4	0,8	3,5
Slowenien	169	-13,8	1 489	+104,0	1,3	8,8
Spanien	1 160	-21,2	2 420	-23,2	2,2	2,1
Tschechische Republik	868	-20,7	1 907	-24,6	1,7	2,2
Ungarn	511	-21,6	1 252	-39,5	1,1	2,5
Vereinigtes Königreich	3 093	-19,6	5 319	-19,2	4,8	1,7
Zypern	16	-15,8	59	-7,8	0,1	3,7
Island	32	+23,1	67	+21,8	0,1	2,1
Norwegen	292	+4,7	505	+3,5	0,5	1,7
Russland	879	-33,2	1 948	-16,6	1,8	2,2
Schweiz	2 229	-9,8	3 896	-10,7	3,5	1,7
Türkei	403	-28,7	1 229	-9,6	1,1	3,0
Ukraine	308	-20,0	1 123	+42,7	1,0	3,6
sonstige europäische Länder	434	-16,1	1 100	-26,0	1,0	2,5
Afrika	266	-33,2	1 197	-36,0	1,1	4,5
Republik Südafrika	117	-30,8	665	-41,7	0,6	5,7
sonstige afrikanische Länder	149	-34,9	532	-27,0	0,5	3,6
Asien	7 702	-16,7	16 528	-18,4	14,9	2,1
Arabische Golfstaaten	173	+39,5	421	+9,6	0,4	2,4
Volksrepublik China und Hongkong	3 650	-40,2	7 723	-37,6	7,0	2,1
Indien	1 090	+49,9	2 597	+8,3	2,3	2,4
Israel	115	-59,1	220	-66,8	0,2	1,9
Japan	755	+87,3	1 550	+65,8	1,4	2,1
Südkorea	340	-45,4	650	-47,8	0,6	1,9
Taiwan	413	+9,8	793	+20,3	0,7	1,9
sonstige asiatische Länder	1 166	+89,9	2 574	+60,5	2,3	2,2
Amerika	2 526	-32,3	6 509	-22,2	5,9	2,6
Kanada	171	-10,0	432	-2,0	0,4	2,5
USA	1 774	-20,9	4 351	-13,8	3,9	2,5
sonstige nordamerikanische Länder	37	-92,3	82	-91,0	0,1	2,2
Mittelamerika und Karibik	178	-4,8	601	+20,4	0,5	3,4
Brasilien	206	-29,9	589	-18,6	0,5	2,9
sonstige südamerikanische Länder	160	-51,8	454	-39,5	0,4	2,8
Australien	117	-40,0	226	-40,4	0,2	1,9
Neuseeland und Ozeanien	32	+3,2	48	-33,3	-	1,5
Ohne Angabe	4 324	+4,2	7 862	-8,8	7,1	1,8

Anmerkungen Seite 66

Noch: 3.4 Leistung der Beherbergungsstätten nach Reisegebieten und Herkunftsländern

Januar bis Juli 2018

Reisegebiet Herkunftsland (ständiger Wohnsitz)	Ankünfte		Übernachtungen			Mittlere Aufenthalts- dauer ³⁾
	aller Gäste	Verän- derung ¹⁾	aller Gäste	Verän- derung ¹⁾	Anteil ²⁾	
Bonn und Rhein-Sieg-Kreis	826 408	-1,8	1 642 434	-1,0	100	2,0
Bundesrepublik Deutschland	686 124	-1,0	1 335 303	-0,6	81,3	1,9
Ausland	140 284	-5,4	307 131	-3,0	18,7	2,2
Europa	96 188	-3,1	197 159	-4,8	64,2	2,0
EU-Länder	81 950	-2,5	167 227	-3,8	54,4	2,0
Belgien	10 882	+5,5	22 008	+4,6	7,2	2,0
Bulgarien	376	-2,1	1 083	+22,7	0,4	2,9
Dänemark	1 547	-7,9	2 898	-10,9	0,9	1,9
Estland	160	-9,6	306	-27,7	0,1	1,9
Finnland	782	-10,7	1 550	+1,6	0,5	2,0
Frankreich	7 263	-2,0	14 060	-2,3	4,6	1,9
Griechenland	744	+1,8	1 525	-5,0	0,5	2,0
Republik Irland	706	-5,2	1 362	+0,7	0,4	1,9
Italien	5 047	-11,0	10 683	-6,4	3,5	2,1
Kroatien	448	+15,2	1 552	+70,5	0,5	3,5
Lettland	243	-16,5	453	-39,1	0,1	1,9
Litauen	274	-24,5	659	-19,0	0,2	2,4
Luxemburg	2 016	-11,8	3 339	-15,7	1,1	1,7
Malta	55	-49,1	122	-31,1	-	2,2
Niederlande	18 402	+6,2	32 637	+1,6	10,6	1,8
Österreich	5 922	-0,2	11 482	-1,0	3,7	1,9
Polen	3 550	-7,5	12 836	+2,1	4,2	3,6
Portugal	623	-10,4	1 660	-12,6	0,5	2,7
Rumänien	1 477	+2,1	2 942	-19,9	1,0	2,0
Schweden	1 642	-13,3	3 215	-11,6	1,0	2,0
Slowakische Republik	793	-1,2	3 432	-18,4	1,1	4,3
Slowenien	265	-40,6	891	-62,8	0,3	3,4
Spanien	2 982	-11,9	6 222	-9,7	2,0	2,1
Tschechische Republik	2 550	-12,4	4 542	-14,8	1,5	1,8
Ungarn	1 252	-7,3	3 706	+3,5	1,2	3,0
Vereinigtes Königreich	11 900	-5,2	21 960	-5,6	7,2	1,8
Zypern	49	-39,5	102	-54,7	-	2,1
Island	95	-20,2	174	-29,6	0,1	1,8
Norwegen	873	-8,4	1 859	+4,7	0,6	2,1
Russland	2 534	-3,8	7 050	-2,8	2,3	2,8
Schweiz	7 362	-7,0	13 548	-10,0	4,4	1,8
Türkei	1 221	-2,2	2 759	-12,3	0,9	2,3
Ukraine	610	+11,5	1 255	-11,6	0,4	2,1
sonstige europäische Länder	1 543	-12,6	3 287	-22,2	1,1	2,1
Afrika	2 369	-12,9	7 950	+3,2	2,6	3,4
Republik Südafrika	576	-33,8	1 695	-4,2	0,6	2,9
sonstige afrikanische Länder	1 793	-3,1	6 255	+5,4	2,0	3,5
Asien	18 526	-13,7	52 769	-2,1	17,2	2,8
Arabische Golfstaaten	5 575	+11,4	14 682	+26,3	4,8	2,6
Volksrepublik China und Hongkong	5 092	-17,2	15 935	-5,6	5,2	3,1
Indien	1 544	-23,9	3 896	-21,5	1,3	2,5
Israel	612	-19,2	1 402	-8,5	0,5	2,3
Japan	1 774	-26,0	6 615	+7,1	2,2	3,7
Südkorea	736	-27,0	1 814	-18,5	0,6	2,5
Taiwan	358	-41,5	695	-32,1	0,2	1,9
sonstige asiatische Länder	2 835	-19,0	7 730	-18,5	2,5	2,7
Amerika	14 784	-20,0	32 173	-6,4	10,5	2,2
Kanada	1 344	-26,8	2 871	-17,2	0,9	2,1
USA	11 063	-21,1	22 856	-5,4	7,4	2,1
sonstige nordamerikanische Länder	103	-27,0	285	-36,0	0,1	2,8
Mittelamerika und Karibik	718	+10,3	1 610	+6,8	0,5	2,2
Brasilien	732	-14,6	2 050	+1,7	0,7	2,8
sonstige südamerikanische Länder	824	-15,0	2 501	-10,1	0,8	3,0
Australien	879	-11,0	2 366	+18,2	0,8	2,7
Neuseeland und Ozeanien	274	-25,7	1 207	+32,8	0,4	4,4
Ohne Angabe	7 264	+44,2	13 507	+27,3	4,4	1,9

Anmerkungen Seite 66

Noch: 3.4 Leistung der Beherbergungsstätten nach Reisegebieten und Herkunftsländern

Januar bis Juli 2018

Reisegebiet Herkunftsland (ständiger Wohnsitz)	Ankünfte		Übernachtungen			Mittlere Aufenthalts- dauer ³⁾
	aller Gäste	Verän- derung ¹⁾	aller Gäste	Verän- derung ¹⁾	Anteil ²⁾	
Köln und Rhein-Erft-Kreis	2 391 044	+3,3	4 364 263	+0,8	100	1,8
Bundesrepublik Deutschland	1 678 622	+3,5	3 044 772	+1,5	69,8	1,8
Ausland	712 422	+2,9	1 319 491	-1,0	30,2	1,9
Europa	473 094	+2,6	869 428	-2,2	65,9	1,8
EU-Länder	393 277	+4,1	716 242	-0,2	54,3	1,8
Belgien	44 147	+9,8	67 148	+8,3	5,1	1,5
Bulgarien	2 109	-12,9	4 972	-15,9	0,4	2,4
Dänemark	10 356	-9,8	20 226	-14,5	1,5	2,0
Estland	854	-9,1	1 526	-17,5	0,1	1,8
Finnland	3 790	-20,0	7 180	-28,4	0,5	1,9
Frankreich	33 277	+4,1	54 924	+2,1	4,2	1,7
Griechenland	3 391	+11,9	7 683	+15,5	0,6	2,3
Republik Irland	6 145	+9,3	11 547	+6,6	0,9	1,9
Italien	29 955	-5,5	60 175	-11,2	4,6	2,0
Kroatien	2 294	+1,1	4 536	+0,7	0,3	2,0
Lettland	1 088	-41,1	1 904	-54,6	0,1	1,8
Litauen	1 763	+17,4	3 979	+12,2	0,3	2,3
Luxemburg	12 622	+0,9	18 470	-0,1	1,4	1,5
Malta	511	-23,2	1 353	-15,3	0,1	2,6
Niederlande	67 668	+11,3	106 760	+8,3	8,1	1,6
Österreich	24 222	-0,4	45 658	-1,5	3,5	1,9
Polen	15 053	-9,8	44 507	-20,5	3,4	3,0
Portugal	5 826	+45,6	9 299	+9,1	0,7	1,6
Rumänien	5 673	+4,1	14 324	+11,0	1,1	2,5
Schweden	7 992	-25,4	14 499	-33,3	1,1	1,8
Slowakische Republik	1 836	-29,1	3 868	-35,2	0,3	2,1
Slowenien	1 399	-1,9	3 523	-4,9	0,3	2,5
Spanien	26 409	-5,1	56 997	+5,4	4,3	2,2
Tschechische Republik	4 567	-14,4	8 238	-14,6	0,6	1,8
Ungarn	5 610	-4,9	9 816	-13,1	0,7	1,7
Vereinigtes Königreich	74 164	+21,0	131 883	+16,5	10,0	1,8
Zypern	556	+25,5	1 247	+14,8	0,1	2,2
Island	764	-6,4	1 722	+3,1	0,1	2,3
Norwegen	4 221	+1,0	8 121	-2,4	0,6	1,9
Russland	15 827	-7,9	31 932	-19,2	2,4	2,0
Schweiz	34 598	-7,9	62 739	-11,3	4,8	1,8
Türkei	12 353	-	23 136	-8,9	1,8	1,9
Ukraine	3 765	+22,2	8 784	+29,0	0,7	2,3
sonstige europäische Länder	8 289	-0,9	16 752	-10,0	1,3	2,0
Afrika	7 588	-9,1	19 041	-11,5	1,4	2,5
Republik Südafrika	1 412	+2,6	2 736	-0,8	0,2	1,9
sonstige afrikanische Länder	6 176	-11,4	16 305	-13,1	1,2	2,6
Asien	81 293	-4,9	169 839	-6,0	12,9	2,1
Arabische Golfstaaten	8 028	-13,3	20 105	-15,4	1,5	2,5
Volksrepublik China und Hongkong	26 213	-8,2	53 714	-2,6	4,1	2,0
Indien	7 438	-6,5	17 710	-1,3	1,3	2,4
Israel	2 972	-21,3	6 282	-27,4	0,5	2,1
Japan	11 732	+0,1	20 961	-11,0	1,6	1,8
Südkorea	3 859	-16,2	7 741	-9,1	0,6	2,0
Taiwan	5 829	+5,2	11 113	+13,5	0,8	1,9
sonstige asiatische Länder	15 222	+7,9	32 213	-3,4	2,4	2,1
Amerika	88 028	-2,6	156 641	-4,7	11,9	1,8
Kanada	5 521	-19,4	10 224	-18,9	0,8	1,9
USA	65 128	-1,4	110 905	-2,3	8,4	1,7
sonstige nordamerikanische Länder	951	-29,4	1 779	-36,2	0,1	1,9
Mittelamerika und Karibik	4 938	+54,0	9 201	+29,6	0,7	1,9
Brasilien	6 562	-8,3	14 305	-11,0	1,1	2,2
sonstige südamerikanische Länder	4 928	-14,5	10 227	-17,0	0,8	2,1
Australien	5 279	-10,0	10 207	-13,0	0,8	1,9
Neuseeland und Ozeanien	1 245	-1,3	2 270	-3,5	0,2	1,8
Ohne Angabe	55 895	+40,6	92 065	+45,3	7,0	1,6

Anmerkungen Seite 66

Noch: 3.4 Leistung der Beherbergungsstätten nach Reisegebieten und Herkunftsländern

Januar bis Juli 2018

Reisegebiet Herkunftsland (ständiger Wohnsitz)	Ankünfte		Übernachtungen			Mittlere Aufenthalts- dauer ³⁾
	aller Gäste	Verän- derung ¹⁾	aller Gäste	Verän- derung ¹⁾	Anteil ²⁾	
Düsseldorf und Kreis Mettmann	2 026 912	+3,3	3 304 911	+0,6	100	1,6
Bundesrepublik Deutschland	1 338 765	+4,8	2 100 700	+2,9	63,6	1,6
Ausland	688 147	+0,3	1 204 211	-3,2	36,4	1,7
Europa	452 693	-2,9	763 470	-5,9	63,4	1,7
EU-Länder	366 098	-3,1	604 850	-6,4	50,2	1,7
Belgien	23 515	-4,9	34 487	-6,7	2,9	1,5
Bulgarien	1 876	+15,4	3 480	+4,6	0,3	1,9
Dänemark	7 001	-17,8	11 614	-15,0	1,0	1,7
Estland	1 146	+18,9	2 029	+20,9	0,2	1,8
Finnland	5 558	+1,3	9 601	-1,1	0,8	1,7
Frankreich	31 676	-10,3	51 720	-12,1	4,3	1,6
Griechenland	5 371	+0,3	10 820	-6,5	0,9	2,0
Republik Irland	4 641	-8,2	7 738	-7,8	0,6	1,7
Italien	29 582	-14,1	55 476	-22,9	4,6	1,9
Kroatien	1 853	+38,1	3 715	+35,4	0,3	2,0
Lettland	980	-14,8	1 658	-24,5	0,1	1,7
Litauen	1 313	+23,4	2 149	+17,0	0,2	1,6
Luxemburg	5 868	+7,6	9 000	+11,4	0,7	1,5
Malta	420	-13,8	969	-14,8	0,1	2,3
Niederlande	66 215	-1,4	98 943	-0,8	8,2	1,5
Österreich	28 776	-6,9	46 379	-14,8	3,9	1,6
Polen	16 162	+10,9	30 136	-4,7	2,5	1,9
Portugal	6 377	+42,7	10 340	+17,9	0,9	1,6
Rumänien	5 044	+7,8	9 239	-2,8	0,8	1,8
Schweden	10 603	-9,9	17 452	-9,5	1,4	1,6
Slowakische Republik	1 893	+2,1	3 348	-0,9	0,3	1,8
Slowenien	1 154	-7,5	2 264	-3,0	0,2	2,0
Spanien	30 475	-0,3	51 462	-0,8	4,3	1,7
Tschechische Republik	5 287	+1,4	9 238	+1,3	0,8	1,7
Ungarn	3 928	+21,2	6 660	+17,0	0,6	1,7
Vereinigtes Königreich	68 763	-2,7	113 792	-2,5	9,4	1,7
Zypern	621	+6,2	1 141	-16,3	0,1	1,8
Island	597	-28,2	1 587	+5,9	0,1	2,7
Norwegen	4 455	-8,0	7 672	-11,9	0,6	1,7
Russland	25 809	+1,4	53 416	-3,5	4,4	2,1
Schweiz	29 597	+4,5	48 151	+4,2	4,0	1,6
Türkei	14 243	-9,1	25 517	-11,4	2,1	1,8
Ukraine	3 890	+25,3	7 831	+12,0	0,7	2,0
sonstige europäische Länder	8 004	-21,8	14 446	-19,7	1,2	1,8
Afrika	5 882	-20,9	13 906	-19,0	1,2	2,4
Republik Südafrika	1 334	-25,0	2 688	-29,8	0,2	2,0
sonstige afrikanische Länder	4 548	-19,7	11 218	-15,9	0,9	2,5
Asien	112 475	+5,3	216 159	-0,7	18,0	1,9
Arabische Golfstaaten	29 091	+17,0	58 108	+20,6	4,8	2,0
Volksrepublik China und Hongkong	25 942	-4,6	49 243	-2,5	4,1	1,9
Indien	11 285	+60,4	18 656	-1,3	1,5	1,7
Israel	4 690	+12,6	9 306	+7,6	0,8	2,0
Japan	23 643	-4,9	44 472	-12,9	3,7	1,9
Südkorea	2 915	-10,8	5 980	-18,1	0,5	2,1
Taiwan	1 979	+5,4	4 171	+6,9	0,3	2,1
sonstige asiatische Länder	12 930	-4,6	26 223	-9,9	2,2	2,0
Amerika	57 108	-2,6	104 700	-7,8	8,7	1,8
Kanada	4 448	+18,9	8 844	+17,9	0,7	2,0
USA	42 278	-5,0	75 194	-8,5	6,2	1,8
sonstige nordamerikanische Länder	477	-28,3	865	-43,5	0,1	1,8
Mittelamerika und Karibik	4 345	+101,8	7 664	+66,7	0,6	1,8
Brasilien	2 638	-29,8	5 522	-33,6	0,5	2,1
sonstige südamerikanische Länder	2 922	-23,9	6 611	-30,5	0,5	2,3
Australien	3 800	-15,9	7 306	-21,4	0,6	1,9
Neuseeland und Ozeanien	673	-28,8	1 291	-27,2	0,1	1,9
Ohne Angabe	55 516	+35,0	97 379	+33,2	8,1	1,8

Anmerkungen Seite 66

Noch: 3.4 Leistung der Beherbergungsstätten nach Reisegebieten und Herkunftsländern

Januar bis Juli 2018

Reisegebiet Herkunftsland (ständiger Wohnsitz)	Ankünfte		Übernachtungen			Mittlere Aufenthalts- dauer ³⁾
	aller Gäste	Verän- derung ¹⁾	aller Gäste	Verän- derung ¹⁾	Anteil ²⁾	
Ruhrgebiet	1 976 499	+0,7	3 840 899	+0,9	100	1,9
Bundesrepublik Deutschland	1 642 311	+1,6	3 224 292	+1,7	83,9	2,0
Ausland	334 188	-3,6	616 607	-2,7	16,1	1,8
Europa	270 219	-1,9	473 591	-1,6	76,8	1,8
EU-Länder	231 315	-2,3	399 969	-1,8	64,9	1,7
Belgien	17 245	+8,3	26 595	+6,4	4,3	1,5
Bulgarien	3 176	+50,4	5 757	+57,0	0,9	1,8
Dänemark	8 660	-0,4	13 324	-2,6	2,2	1,5
Estland	352	-12,4	644	-12,7	0,1	1,8
Finnland	2 468	+8,5	3 999	+7,9	0,6	1,6
Frankreich	16 473	-9,6	26 968	-6,3	4,4	1,6
Griechenland	1 572	-21,6	3 482	-12,8	0,6	2,2
Republik Irland	1 936	+2,5	3 708	+10,2	0,6	1,9
Italien	11 778	-7,5	22 297	-11,3	3,6	1,9
Kroatien	1 008	+11,1	2 175	-20,4	0,4	2,2
Lettland	757	-35,1	1 375	-33,4	0,2	1,8
Litauen	1 437	+1,1	2 770	-30,3	0,4	1,9
Luxemburg	3 734	-6,9	5 639	-9,1	0,9	1,5
Malta	137	+17,1	285	+0,7	-	2,1
Niederlande	63 541	+9,0	96 137	+4,4	15,6	1,5
Österreich	18 135	+3,3	32 706	-0,9	5,3	1,8
Polen	14 994	+0,9	32 819	+16,3	5,3	2,2
Portugal	1 919	-20,0	3 504	-27,9	0,6	1,8
Rumänien	6 584	-28,4	12 729	-11,9	2,1	1,9
Schweden	7 002	-6,7	11 204	-3,5	1,8	1,6
Slowakische Republik	1 550	+7,6	4 179	+26,8	0,7	2,7
Slowenien	963	-5,9	2 488	-11,9	0,4	2,6
Spanien	7 703	-49,0	15 485	-39,4	2,5	2,0
Tschechische Republik	4 665	+9,7	9 165	+20,3	1,5	2,0
Ungarn	3 362	-1,4	6 638	-2,9	1,1	2,0
Vereinigtes Königreich	29 979	+1,3	53 509	+0,1	8,7	1,8
Zypern	185	+1,6	388	-	0,1	2,1
Island	242	-16,3	481	-20,2	0,1	2,0
Norwegen	2 891	+19,1	4 965	+9,7	0,8	1,7
Russland	5 973	+18,7	13 041	+11,1	2,1	2,2
Schweiz	16 466	-6,5	29 144	-5,0	4,7	1,8
Türkei	4 744	-2,3	10 126	-1,0	1,6	2,1
Ukraine	2 852	+32,3	4 786	+11,0	0,8	1,7
sonstige europäische Länder	5 736	-9,5	11 079	-4,8	1,8	1,9
Afrika	2 670	+5,0	6 946	+8,8	1,1	2,6
Republik Südafrika	648	-14,6	2 311	+41,2	0,4	3,6
sonstige afrikanische Länder	2 022	+13,3	4 635	-2,4	0,8	2,3
Asien	19 749	-1,7	52 479	+2,0	8,5	2,7
Arabische Golfstaaten	1 768	-0,3	6 377	+16,1	1,0	3,6
Volksrepublik China und Hongkong	5 784	-14,5	14 846	-17,4	2,4	2,6
Indien	2 358	+33,7	9 172	+59,7	1,5	3,9
Israel	1 019	-11,6	2 072	-7,3	0,3	2,0
Japan	2 445	-15,3	5 479	-12,0	0,9	2,2
Südkorea	980	-4,9	2 058	-11,6	0,3	2,1
Taiwan	491	-7,2	1 220	-2,4	0,2	2,5
sonstige asiatische Länder	4 904	+16,9	11 255	+10,0	1,8	2,3
Amerika	17 768	-6,1	39 432	-7,5	6,4	2,2
Kanada	1 549	+3,2	4 151	+2,3	0,7	2,7
USA	13 044	-5,4	28 045	-4,7	4,5	2,2
sonstige nordamerikanische Länder	213	-16,5	378	-32,0	0,1	1,8
Mittelamerika und Karibik	733	+44,3	1 898	+65,5	0,3	2,6
Brasilien	1 023	-36,0	2 565	-42,0	0,4	2,5
sonstige südamerikanische Länder	1 206	-5,0	2 395	-20,4	0,4	2,0
Australien	1 776	+25,9	3 923	+15,0	0,6	2,2
Neuseeland und Ozeanien	290	-12,7	691	-30,8	0,1	2,4
Ohne Angabe	21 716	-22,7	39 545	-17,3	6,4	1,8

Anmerkungen Seite 66

Noch: 3.4 Leistung der Beherbergungsstätten nach Reisegebieten und Herkunftsländern

Januar bis Juli 2018

Reisegebiet Herkunftsland (ständiger Wohnsitz)	Ankünfte		Übernachtungen			Mittlere Aufenthalts- dauer ³⁾
	aller Gäste	Verän- derung ¹⁾	aller Gäste	Verän- derung ¹⁾	Anteil ²⁾	
Bergisches Städtedreieck	203 056	-2,0	465 586	-2,6	100	2,3
Bundesrepublik Deutschland	171 183	+0,3	404 249	-0,7	86,8	2,4
Ausland	31 873	-12,6	61 337	-13,1	13,2	1,9
Europa	22 537	-16,8	42 352	-13,2	69,0	1,9
EU-Länder	18 893	-17,2	35 253	-13,0	57,5	1,9
Belgien	1 237	-19,6	1 958	-16,5	3,2	1,6
Bulgarien	171	-34,7	330	-60,0	0,5	1,9
Dänemark	904	-15,8	1 362	-8,5	2,2	1,5
Estland	58	-20,5	95	+1,1	0,2	1,6
Finnland	179	-26,3	323	-15,0	0,5	1,8
Frankreich	2 132	-12,7	4 070	+1,5	6,6	1,9
Griechenland	223	-18,6	532	-2,0	0,9	2,4
Republik Irland	92	+2,2	170	-3,4	0,3	1,8
Italien	1 620	-8,1	3 374	+4,4	5,5	2,1
Kroatien	156	-89,0	588	-75,0	1,0	3,8
Lettland	32	-15,8	55	-35,3	0,1	1,7
Litauen	109	-	188	+13,3	0,3	1,7
Luxemburg	198	-6,2	304	-8,7	0,5	1,5
Malta	16	-15,8	54	+38,5	0,1	3,4
Niederlande	3 357	-3,5	5 500	-2,5	9,0	1,6
Österreich	1 275	-9,1	2 602	-0,2	4,2	2,0
Polen	1 867	-15,4	4 268	-12,5	7,0	2,3
Portugal	207	-3,7	396	+5,3	0,6	1,9
Rumänien	320	-18,6	621	-29,4	1,0	1,9
Schweden	1 017	-17,6	1 430	-8,2	2,3	1,4
Slowakische Republik	236	-20,5	482	-29,4	0,8	2,0
Slowenien	86	-15,7	125	-18,3	0,2	1,5
Spanien	748	-15,8	1 478	-16,8	2,4	2,0
Tschechische Republik	605	-14,3	1 210	-24,9	2,0	2,0
Ungarn	245	-59,0	543	-50,7	0,9	2,2
Vereinigtes Königreich	1 783	+5,9	3 106	-0,3	5,1	1,7
Zypern	20	-61,5	89	-4,3	0,1	4,5
Island	21	-63,2	59	-20,3	0,1	2,8
Norwegen	244	+8,0	349	+3,9	0,6	1,4
Russland	417	-47,6	1 156	-30,6	1,9	2,8
Schweiz	1 760	+6,3	3 133	+9,0	5,1	1,8
Türkei	507	-11,7	1 022	-22,4	1,7	2,0
Ukraine	247	+51,5	457	+12,8	0,7	1,9
sonstige europäische Länder	448	-43,9	923	-41,2	1,5	2,1
Afrika	326	-10,9	832	-45,2	1,4	2,6
Republik Südafrika	32	-62,4	137	-54,6	0,2	4,3
sonstige afrikanische Länder	294	+4,6	695	-42,9	1,1	2,4
Asien	1 759	-23,9	4 851	-35,3	7,9	2,8
Arabische Golfstaaten	84	-25,7	236	-32,8	0,4	2,8
Volksrepublik China und Hongkong	789	-28,9	1 848	-49,6	3,0	2,3
Indien	218	+28,2	1 113	+41,1	1,8	5,1
Israel	78	-46,2	172	-37,5	0,3	2,2
Japan	194	-27,9	385	-57,4	0,6	2,0
Südkorea	81	-11,0	186	-10,6	0,3	2,3
Taiwan	65	-14,5	250	+68,9	0,4	3,8
sonstige asiatische Länder	250	-26,0	661	-43,3	1,1	2,6
Amerika	1 606	-23,5	3 718	-25,1	6,1	2,3
Kanada	143	-13,3	346	-18,6	0,6	2,4
USA	1 173	-19,0	2 686	-15,5	4,4	2,3
sonstige nordamerikanische Länder	13	-76,4	66	-43,6	0,1	5,1
Mittelamerika und Karibik	104	-1,9	183	-39,2	0,3	1,8
Brasilien	79	-43,6	165	-64,4	0,3	2,1
sonstige südamerikanische Länder	94	-48,9	272	-42,7	0,4	2,9
Australien	66	-46,3	117	-62,6	0,2	1,8
Neuseeland und Ozeanien	41	-43,1	70	-50,4	0,1	1,7
Ohne Angabe	5 538	+24,9	9 397	+28,2	15,3	1,7

Anmerkungen Seite 66

Noch: 3.4 Leistung der Beherbergungsstätten nach Reisegebieten und Herkunftsländern

Januar bis Juli 2018

Reisegebiet Herkunftsland (ständiger Wohnsitz)	Ankünfte		Übernachtungen			Mittlere Aufenthalts- dauer ³⁾
	aller Gäste	Verän- derung ¹⁾	aller Gäste	Verän- derung ¹⁾	Anteil ²⁾	
Nordrhein-Westfalen	13 398 185	+1,0	29 512 508	+0,3	100	2,2
Bundesrepublik Deutschland	10 456 831	+1,7	23 485 797	+1,2	79,6	2,2
Ausland	2 941 354	-1,4	6 026 711	-2,9	20,4	2,0
Europa	2 162 100	-2,6	4 466 883	-3,9	74,1	2,1
EU-Länder	1 868 548	-2,4	3 895 038	-3,5	64,6	2,1
Belgien	193 276	+1,8	383 666	+0,7	6,4	2,0
Bulgarien	10 532	+11,8	25 296	+3,8	0,4	2,4
Dänemark	50 651	-7,0	93 281	-8,0	1,5	1,8
Estland	3 813	-4,2	6 730	-6,2	0,1	1,8
Finnland	17 552	-5,1	31 686	-7,0	0,5	1,8
Frankreich	132 679	-4,8	224 913	-5,2	3,7	1,7
Griechenland	14 199	-1,5	31 334	-1,9	0,5	2,2
Republik Irland	16 457	-1,0	30 303	-0,3	0,5	1,8
Italien	104 514	-9,4	207 618	-13,1	3,4	2,0
Kroatien	7 537	-7,3	22 858	+0,5	0,4	3,0
Lettland	4 231	-26,1	7 728	-35,5	0,1	1,8
Litauen	7 135	+7,7	16 600	+4,4	0,3	2,3
Luxemburg	31 010	+0,5	50 952	+2,6	0,8	1,6
Malta	1 380	-18,6	3 239	-16,5	0,1	2,3
Niederlande	609 745	-2,4	1 409 000	-3,4	23,4	2,3
Österreich	104 743	-2,2	194 412	-4,6	3,2	1,9
Polen	82 231	-2,1	228 604	-2,1	3,8	2,8
Portugal	19 158	+24,4	37 581	+6,3	0,6	2,0
Rumänien	27 528	-5,4	83 769	+5,3	1,4	3,0
Schweden	40 630	-10,9	67 139	-13,5	1,1	1,7
Slowakische Republik	9 508	-15,6	27 454	-21,8	0,5	2,9
Slowenien	5 992	-6,8	17 525	-2,9	0,3	2,9
Spanien	86 643	-8,7	166 754	-4,9	2,8	1,9
Tschechische Republik	28 624	-3,8	59 444	-2,3	1,0	2,1
Ungarn	19 732	-4,0	43 185	-12,4	0,7	2,2
Vereinigtes Königreich	237 403	+3,7	420 526	+1,9	7,0	1,8
Zypern	1 645	-0,8	3 441	-24,4	0,1	2,1
Island	2 111	-20,6	4 763	-3,9	0,1	2,3
Norwegen	18 317	-2,8	33 106	-2,2	0,5	1,8
Russland	61 565	-0,9	133 002	-6,8	2,2	2,2
Schweiz	120 158	-3,9	213 015	-5,2	3,5	1,8
Türkei	41 130	-5,0	80 025	-8,5	1,3	1,9
Ukraine	14 522	+22,4	30 791	+14,8	0,5	2,1
sonstige europäische Länder	35 749	-15,0	77 143	-18,0	1,3	2,2
Afrika	22 526	-13,1	58 766	-14,3	1,0	2,6
Republik Südafrika	5 060	-20,2	12 483	-14,8	0,2	2,5
sonstige afrikanische Länder	17 466	-10,8	46 283	-14,2	0,8	2,6
Asien	282 830	-2,3	630 495	-2,8	10,5	2,2
Arabische Golfstaaten	49 774	+7,4	120 211	+11,5	2,0	2,4
Volksrepublik China und Hongkong	81 638	-11,6	178 178	-9,6	3,0	2,2
Indien	27 194	+18,0	65 566	+1,4	1,1	2,4
Israel	11 975	-2,0	24 737	-8,2	0,4	2,1
Japan	46 381	-4,3	93 107	-7,7	1,5	2,0
Südkorea	11 088	-15,0	24 300	-13,1	0,4	2,2
Taiwan	10 903	+2,7	21 201	+6,5	0,4	1,9
sonstige asiatische Länder	43 877	+1,4	103 195	-0,1	1,7	2,4
Amerika	218 007	-5,8	424 690	-6,9	7,0	1,9
Kanada	16 440	-7,8	34 425	-5,3	0,6	2,1
USA	160 604	-5,9	299 992	-5,8	5,0	1,9
sonstige nordamerikanische Länder	2 395	-28,2	4 782	-36,3	0,1	2,0
Mittelamerika und Karibik	12 622	+53,1	24 994	+29,7	0,4	2,0
Brasilien	13 615	-16,3	32 365	-16,8	0,5	2,4
sonstige südamerikanische Länder	12 331	-18,3	28 132	-20,8	0,5	2,3
Australien	14 401	-10,2	30 411	-11,1	0,5	2,1
Neuseeland und Ozeanien	3 178	-15,9	6 921	-13,3	0,1	2,2
Ohne Angabe	238 312	+22,4	408 545	+19,1	6,8	1,7

Anmerkungen Seite 66

4. Leistung der Campingplätze nach Herkunftsländern

Juli 2018

Herkunftsland (ständiger Wohnsitz)	Ankünfte		Übernachtungen			Mittlere Aufenthaltsdauer ³⁾
	aller Gäste	Veränderung ¹⁾	aller Gäste	Veränderung ¹⁾	Anteil ²⁾	
Nordrhein-Westfalen	137 748	+18,7	368 861	+9,6	100	2,7
Bundesrepublik Deutschland	111 035	+22,1	296 729	+11,1	80,4	2,7
Ausland	26 713	+6,3	72 132	+3,8	19,6	2,7
Europa	26 459	+9,2	71 543	+5,8	99,2	2,7
EU-Länder	24 610	+8,1	68 080	+5,5	94,4	2,8
Belgien	2 498	-7,8	5 049	-16,5	7,0	2,0
Bulgarien	8	-33,3	39	-54,7	0,1	4,9
Dänemark	1 051	+4,1	2 528	+5,2	3,5	2,4
Estland	11	-8,3	24	+20,0	-	2,2
Finnland	121	+28,7	212	+35,9	0,3	1,8
Frankreich	985	+44,2	1 734	+27,5	2,4	1,8
Griechenland	6	+200,0	18	x	-	3,0
Republik Irland	76	+33,3	191	+20,1	0,3	2,5
Italien	494	+37,2	754	+0,7	1,0	1,5
Kroatien	7	x	9	x	-	1,3
Lettland	18	+260,0	42	x	0,1	2,3
Litauen	4	-84,6	13	-53,6	-	3,3
Luxemburg	134	+103,0	380	+81,0	0,5	2,8
Malta	3	x	13	x	-	4,3
Niederlande	16 336	+6,6	50 792	+6,8	70,4	3,1
Österreich	354	+22,5	783	+35,9	1,1	2,2
Polen	66	-46,8	290	-9,9	0,4	4,4
Portugal	24	+14,3	41	-39,7	0,1	1,7
Rumänien	15	+15,4	40	-14,9	0,1	2,7
Schweden	612	-0,3	938	-15,6	1,3	1,5
Slowakische Republik	18	x	20	+233,3	-	1,1
Slowenien	6	-64,7	10	-68,8	-	1,7
Spanien	295	+27,7	476	-16,6	0,7	1,6
Tschechische Republik	74	+10,4	113	-7,4	0,2	1,5
Ungarn	21	-4,5	28	-28,2	-	1,3
Vereinigtes Königreich	1 373	+36,9	3 543	+23,2	4,9	2,6
Zypern	-	-	-	-	-	-
Island	7	-41,7	12	-33,3	-	1,7
Norwegen	520	+37,9	773	+9,0	1,1	1,5
Russland	25	+31,6	26	-16,1	-	1,0
Schweiz	1 023	+24,6	2 120	+9,7	2,9	2,1
Türkei	10	-33,3	11	-38,9	-	1,1
Ukraine	8	+33,3	8	-69,2	-	1,0
sonstige europäische Länder	256	+16,4	513	+53,6	0,7	2,0
Afrika	8	-27,3	18	-52,6	-	2,3
Republik Südafrika	2	-81,8	8	-78,9	-	4,0
sonstige afrikanische Länder	6	x	10	x	-	1,7
Asien	71	+4,4	108	-16,3	0,1	1,5
Arabische Golfstaaten	1	-92,9	1	-95,8	-	1,0
Volksrepublik China und Hongkong	38	x	66	x	0,1	1,7
Indien	-	-	-	-	-	-
Israel	12	-	19	-52,5	-	1,6
Japan	3	+50,0	4	-50,0	-	1,3
Südkorea	-	-	-	-	-	-
Taiwan	-	-	-	-	-	-
sonstige asiatische Länder	17	+54,5	18	-14,3	-	1,1
Amerika	105	+4,0	242	+18,6	0,3	2,3
Kanada	11	-65,6	16	-63,6	-	1,5
USA	58	+9,4	124	-8,1	0,2	2,1
sonstige nordamerikanische Länder	7	+133,3	46	x	0,1	6,6
Mittelamerika und Karibik	2	-	4	+100,0	-	2,0
Brasilien	8	+33,3	12	+9,1	-	1,5
sonstige südamerikanische Länder	19	+280,0	40	+344,4	0,1	2,1
Australien	26	-55,9	75	-37,5	0,1	2,9
Neuseeland und Ozeanien	29	+52,6	38	+46,2	0,1	1,3
Ohne Angabe	15	-97,7	108	-92,0	0,1	7,2

1) Veränderung gegenüber dem Vorjahreszeitraum in % – 2) Bei Übernachtungen von Gästen aus der Bundesrepublik Deutschland und dem Ausland: Anteil an allen Übernachtungen im Bundesgebiet; sonst: Anteil an allen Übernachtungen am Ausland zusammen. – 3) mittlere Aufenthaltsdauer in Tagen = Übernachtungen / Ankünfte

Noch: 4. Leistung der Campingplätze nach Herkunftsländern

Januar bis Juli 2018

Herkunftsland (ständiger Wohnsitz)	Ankünfte		Übernachtungen			Mittlere Aufenthaltsdauer ³⁾
	aller Gäste	Veränderung ¹⁾	aller Gäste	Veränderung ¹⁾	Anteil ²⁾	
Nordrhein-Westfalen	470 647	+12,2	1 181 549	+6,8	100	2,5
Bundesrepublik Deutschland	394 660	+13,2	995 013	+7,2	84,2	2,5
Ausland	75 987	+7,1	186 536	+4,8	15,8	2,5
Europa	75 361	+9,0	185 164	+6,3	99,3	2,5
EU-Länder	70 662	+9,6	176 166	+6,8	94,4	2,5
Belgien	9 262	+7,9	18 633	+5,8	10,0	2,0
Bulgarien	30	-46,4	116	-42,6	0,1	3,9
Dänemark	1 805	+4,2	4 163	+6,4	2,2	2,3
Estland	22	-8,3	38	-22,4	-	1,7
Finnland	288	-12,2	473	-8,0	0,3	1,6
Frankreich	1 753	+13,5	3 035	+3,1	1,6	1,7
Griechenland	8	-65,2	20	-57,4	-	2,5
Republik Irland	183	+46,4	504	+63,6	0,3	2,8
Italien	734	+19,3	1 181	-0,5	0,6	1,6
Kroatien	19	-52,5	55	-72,5	-	2,9
Lettland	30	-57,7	73	-77,5	-	2,4
Litauen	11	-71,8	21	-48,8	-	1,9
Luxemburg	407	+8,8	1 009	+6,0	0,5	2,5
Malta	8	+300,0	23	+475,0	-	2,9
Niederlande	49 166	+10,5	133 078	+8,4	71,3	2,7
Österreich	728	+12,2	1 640	+27,7	0,9	2,3
Polen	189	-32,3	814	-26,9	0,4	4,3
Portugal	44	-13,7	77	-27,4	-	1,8
Rumänien	45	+45,2	193	+38,8	0,1	4,3
Schweden	1 880	+4,2	2 455	-10,6	1,3	1,3
Slowakische Republik	21	-36,4	27	-65,8	-	1,3
Slowenien	16	-36,0	36	-16,3	-	2,3
Spanien	477	+9,2	807	-16,1	0,4	1,7
Tschechische Republik	124	-2,4	243	+18,5	0,1	2,0
Ungarn	44	-42,1	76	-48,3	-	1,7
Vereinigtes Königreich	3 368	+15,1	7 376	+4,2	4,0	2,2
Zypern	-	-	-	-	-	-
Island	18	+5,9	32	+18,5	-	1,8
Norwegen	952	-7,0	1 372	-11,0	0,7	1,4
Russland	51	+6,3	81	+8,0	-	1,6
Schweiz	1 973	+12,0	4 176	+6,4	2,2	2,1
Türkei	22	-37,1	36	-23,4	-	1,6
Ukraine	36	+12,5	43	-48,2	-	1,2
sonstige europäische Länder	1 647	-4,5	3 258	-7,3	1,7	2,0
Afrika	25	+13,6	59	-22,4	-	2,4
Republik Südafrika	8	-42,9	14	-65,9	-	1,8
sonstige afrikanische Länder	17	+112,5	45	+28,6	-	2,6
Asien	172	+19,4	354	+22,9	0,2	2,1
Arabische Golfstaaten	1	-92,9	1	-95,8	-	1,0
Volksrepublik China und Hongkong	42	+281,8	70	+204,3	-	1,7
Indien	1	-92,9	30	+100,0	-	30,0
Israel	15	-62,5	25	-80,5	-	1,7
Japan	9	+28,6	12	-14,3	-	1,3
Südkorea	6	-80,6	6	-83,3	-	1,0
Taiwan	5	-44,4	5	-61,5	-	1,0
sonstige asiatische Länder	93	+416,7	205	+485,7	0,1	2,2
Amerika	252	+12,5	496	+10,2	0,3	2,0
Kanada	44	-37,1	77	-39,8	-	1,8
USA	117	+3,5	212	-20,0	0,1	1,8
sonstige nordamerikanische Länder	7	+133,3	46	x	-	6,6
Mittelamerika und Karibik	16	+128,6	48	+433,3	-	3,0
Brasilien	37	+117,6	52	+100,0	-	1,4
sonstige südamerikanische Länder	31	+121,4	61	+221,1	-	2,0
Australien	90	-28,0	178	-20,5	0,1	2,0
Neuseeland und Ozeanien	37	-	55	-5,2	-	1,5
Ohne Angabe	50	-96,2	230	-91,6	0,1	4,6

Anmerkungen Seite 79

5.1 Gästezimmer in der Hotellerie und Stellplätze auf Campingplätzen nach Verwaltungsbezirken

Juli 2018

Amtliche Schlüsselnummer	Verwaltungsbezirk	Hotellerie											
		insgesamt				davon							
		Betriebe		Gästezimmer ¹⁾		Hotels				Hotels garnis			
		ge- öffnete	Verände- rung ²⁾	ange- botene	Verände- rung ²⁾	ge- öffnete	Verände- rung ²⁾	ange- botene	Verände- rung ²⁾	ge- öffnete	Verände- rung ²⁾	ange- botene	Verände- rung ²⁾
111 000	Kreisfreie Städte	219	+0,5	15 629	+2,4	70	+2,9	9 637	+3,6	146	-0,7	5 965	+0,5
112 000	Düsseldorf	41	-4,7	1 533	-0,7	25	-7,4	1 136	-2,5	11	+10,0	359	+6,5
113 000	Duisburg	78	+2,6	4 758	+5,7	41	+5,1	3 035	+9,0	36	+2,9	1 716	+2,2
114 000	Essen	16	-	892	+4,1	9	-	566	-	7	-	326	+12,0
116 000	Krefeld	29	+3,6	1 111	+0,7	21	-	982	+0,1	7	+16,7	123	+6,0
117 000	Mönchengladbach	26	+4,0	842	+2,4	12	-	384	-3,0	14	+7,7	458	+7,5
119 000	Mülheim an der Ruhr	20	+5,3	1 089	+2,2	13	-	811	+0,4	7	+40,0	278	+10,3
120 000	Oberhausen	16	-5,9	487	-3,2	13	-	419	-2,1	3	-25,0	68	-9,3
122 000	Remscheid	14	+7,7	475	+3,9	10	+11,1	238	+8,2	4	-	237	-
124 000	Solingen	33	-	1 388	+6,4	18	-	796	-0,3	14	+7,7	579	+18,9
124 000	Wuppertal												
154 000	Kreis Kleve	77	-3,8	1 995	-0,3	45	-4,3	1 595	-1,1	16	-	217	+7,4
154 004	Bedburg-Hau	2	-	38	-	2	-	38	-	-	-	-	-
154 008	Emmerich am Rhein, Stadt	7	-30,0	133	-10,7	5	-	107	-	1	-66,7	9	-52,6
154 012	Geldern, Stadt	7	+16,7	167	+11,3	4	-	129	+4,0	2	+100,0	32	+60,0
154 016	Goch, Stadt	7	-	185	-1,1	6	-	166	-1,2	-	-	-	-
154 020	Issum	1	-	6	-	-	-	-	-	1	-	6	-
154 024	Kalkar, Stadt	5	-	500	-	3	-	484	-	2	-	16	-
154 028	Kerken	3	+50,0	40	+17,6	2	-	32	-5,9	-	-	-	-
154 032	Kevelaer, Stadt	15	-	269	+2,3	7	+16,7	130	+11,1	5	-	108	-
154 036	Kleve, Stadt	5	-	167	+0,6	3	-	151	+0,7	1	-	10	-
154 040	Kranenburg	3	-25,0	29	-19,4	1	-66,7	8	-71,4	1	x	13	x
154 044	Rees, Stadt	6	-	126	-	4	-	105	-	1	-	10	-
154 048	Rheurdt	-	-100,0	-	-100,0	-	-100,0	-	-100,0	-	-	-	-
154 052	Straelen, Stadt	5	-	96	+2,1	3	-	75	-	-	-	-	-
154 056	Uedem	2	-	39	-	1	-	15	-	-	-	-	-
154 060	Wachtendonk	4	-	33	-8,3	2	-	19	-13,6	-	-	-	-
154 064	Weeze	5	-	167	-	2	-	136	-	2	-	13	-
158 000	Kreis Mettmann	85	-4,5	3 718	+2,8	51	-5,6	2 737	+3,5	30	-3,2	948	+0,7
158 004	Erkrath, Stadt	4	-	147	-0,7	3	-	134	-0,7	1	-	13	-
158 008	Haan, Stadt	4	-	203	+1,0	3	-	116	+1,8	1	-	87	-
158 012	Heiligenhaus, Stadt	4	-	124	-3,9	3	-	109	-	1	-	15	-25,0
158 016	Hilden, Stadt	10	-9,1	461	-3,6	6	-14,3	269	-5,9	4	-	192	-
158 020	Langenfeld (Rhld.), Stadt	10	-9,1	237	-5,6	5	-16,7	121	-9,0	4	-	109	-1,8
158 024	Mettmann, Stadt	6	-	439	-1,1	3	-	331	-1,5	3	-	108	-
158 026	Monheim am Rhein, Stadt	7	+16,7	420	+73,6	6	+20,0	411	+76,4	1	-	9	-
158 028	Ratingen, Stadt	27	-6,9	1 451	-1,5	15	-11,8	1 094	-4,3	12	-	357	+8,2
158 032	Velbert, Stadt	11	-	214	-1,4	6	-	140	-2,1	3	-	58	-
158 036	Wülfrath, Stadt	2	-33,3	22	-37,1	1	-	12	-	-	-100,0	-	-100,0
162 000	Rhein-Kreis Neuss	72	-5,3	2 732	-2,2	34	-2,9	1 799	-1,9	27	-3,6	784	-1,5
162 004	Dormagen, Stadt	13	-	295	+1,0	7	-	207	-	2	-	33	+10,0
162 008	Grevenbroich, Stadt	8	-	228	-	3	-	134	-	3	-	75	-
162 012	Jüchen	3	-	63	-	-	-	-	-	-	-	-	-
162 016	Kaarst, Stadt	8	-	345	-2,3	5	-	288	-2,7	3	-	57	-
162 020	Korschenbroich, Stadt	6	+20,0	66	+8,2	3	+50,0	33	+17,9	2	-	26	-
162 022	Meerbusch, Stadt	15	-11,8	322	-10,1	8	-	192	-7,7	6	-	125	-4,6
162 024	Neuss, Stadt	16	-15,8	1 372	-1,9	7	-22,2	937	-1,8	9	-10,0	435	-2,0
162 028	Rommerskirchen	3	-	41	+2,5	1	-	8	+14,3	2	-	33	-
166 000	Kreis Viersen	41	-8,9	833	-5,8	26	-7,1	459	-7,8	9	-10,0	300	-2,0
166 004	Brüggen	3	-25,0	79	-8,1	2	-33,3	71	-9,0	1	-	8	-
166 008	Grefrath	2	-	96	-	1	-	80	-	1	-	16	-
166 012	Kempfen, Stadt	3	-25,0	42	-34,4	3	-25,0	42	-34,4	-	-	-	-
166 016	Nettetal, Stadt	8	-11,1	132	-7,7	6	-	105	-4,5	1	-	10	-
166 020	Niederkrüchten	4	+33,3	50	+28,2	2	+100,0	29	+93,3	1	-	12	-
166 024	Schwalmtal	2	-	21	-	2	-	21	-	-	-	-	-
166 028	Tönisvorst, Stadt	4	-	41	+7,9	2	-	26	+13,0	-	-	-	-
166 032	Viersen, Stadt	7	-12,5	90	-18,9	5	-16,7	57	-29,6	-	-	-	-
166 036	Willich, Stadt	8	-11,1	282	-1,4	3	-	28	+7,7	5	-16,7	254	-2,3
170 000	Kreis Wesel	79	-	1 969	-2,0	45	-6,3	1 397	-5,8	19	+11,8	430	+7,8
170 004	Alpen	2	-	22	-	2	-	22	-	-	-	-	-
170 008	Dinslaken, Stadt	9	-	206	+2,5	6	-	130	-	3	-	76	+7,0
170 012	Hamminkeln, Stadt	6	-	102	-3,8	4	-	84	-7,7	-	-	-	-
170 016	Hünxe	4	-	43	-	1	-	9	-	1	-	23	-
170 020	Kamp-Lintfort, Stadt	5	-16,7	140	-5,4	2	-33,3	85	-10,5	2	-	42	+5,0

1) nur Gästezimmer in Betrieben der klassischen Hotellerie; ein Appartement oder eine Wohnung zählt dabei wie ein Gästezimmer – 2) Veränderung gegenüber dem Vorjahresmonat in %

Noch: 5.1 Gästezimmer in der Hotellerie und Stellplätze auf Campingplätzen nach Verwaltungsbezirken

Juli 2018

Amtliche Schlüsselnummer	Verwaltungsbezirk	Hotellerie								Campingplätze ohne Dauercamping			
		davon											
		Gasthöfe				Pensionen				Betriebe		Stellplätze	
		Betriebe		Gästezimmer ¹⁾		Betriebe		Gästezimmer ¹⁾					
		ge-öffnete	Veränderung ²⁾	angebotene	Veränderung ²⁾	ge-öffnete	Veränderung ²⁾	angebotene	Veränderung ²⁾				
111 000	Kreisfreie Städte												
	Düsseldorf	1	–	6	–	2	–	21	–	2	–	125	+4,2
112 000	Duisburg	3	–	24	+4,3	2	–33,3	14	–26,3	–	–	–	–
113 000	Essen	–	–	–	–	1	–50,0	7	–81,1	5	–	208	+0,5
114 000	Krefeld	–	–	–	–	–	–	–	–	–	–	–	–
116 000	Mönchengladbach	–	–	–	–	1	–	6	–	–	–	–	–
117 000	Mülheim an der Ruhr	–	–	–	–	–	–	–	–	1	–	50	–
119 000	Oberhausen	–	–100,0	–	–100,0	–	–	–	–	2	+100,0	82	+49,1
120 000	Remscheid	–	–	–	–	–	–	–	–	–	–	–	–
122 000	Solingen	–	–	–	–	–	–	–	–	1	–	20	–
124 000	Wuppertal	–	–100,0	–	–100,0	1	–	13	–	–	–	–	–
154 000	Kreis Kleve	7	+16,7	54	+14,9	9	–18,2	129	–7,2	27	–	1 384	–2,3
154 004	Bedburg-Hau	–	–	–	–	–	–	–	–	1	–	45	–
154 008	Emmerich am Rhein, Stadt	–	–	–	–	1	–50,0	17	–26,1	2	–	60	–
154 012	Geldern, Stadt	1	–	6	–	–	–	–	–	2	–	155	–
154 016	Goch, Stadt	–	–	–	–	1	–	19	–	1	–	70	–
154 020	Issum	–	–	–	–	–	–	–	–	1	–	17	–
154 024	Kalkar, Stadt	–	–	–	–	–	–	–	–	2	–	245	–
154 028	Kerken	1	x	8	x	–	–	–	–	2	–	89	–2,2
154 032	Kevelaer, Stadt	2	–33,3	17	–29,2	1	–	14	–	3	–	260	–
154 036	Kleve, Stadt	1	x	6	x	–	–100,0	–	–100,0	2	–	105	–
154 040	Kranenburg	–	–	–	–	1	–	8	–	1	–	30	–
154 044	Rees, Stadt	1	–	11	–	–	–	–	–	3	–	88	–29,0
154 048	Rheurdt	–	–	–	–	–	–	–	–	1	–50,0	21	–32,3
154 052	Straelen, Stadt	–	–	–	–	2	–	21	+10,5	2	+100,0	82	+203,7
154 056	Uedem	–	–	–	–	1	–	24	–	1	–	26	–
154 060	Wachtendonk	1	–	6	–	1	–	8	–	2	–	78	–33,9
154 064	Weeze	–	–	–	–	1	–	18	–	1	–	13	–
158 000	Kreis Mettmann	3	–	26	–	1	–	7	–	1	–	10	–9,1
158 004	Erkrath, Stadt	–	–	–	–	–	–	–	–	–	–	–	–
158 008	Haan, Stadt	–	–	–	–	–	–	–	–	–	–	–	–
158 012	Heiligenhaus, Stadt	–	–	–	–	–	–	–	–	–	–	–	–
158 016	Hilden, Stadt	–	–	–	–	–	–	–	–	–	–	–	–
158 020	Langenfeld (Rhld.), Stadt	–	–	–	–	1	–	7	–	–	–	–	–
158 024	Mettmann, Stadt	–	–	–	–	–	–	–	–	–	–	–	–
158 026	Monheim am Rhein, Stadt	–	–	–	–	–	–	–	–	1	–	10	–9,1
158 028	Ratingen, Stadt	–	–	–	–	–	–	–	–	–	–	–	–
158 032	Velbert, Stadt	2	–	16	–	–	–	–	–	–	–	–	–
158 036	Wülfrath, Stadt	1	–	10	–	–	–	–	–	–	–	–	–
162 000	Rhein-Kreis Neuss	9	–18,2	134	–8,8	2	–	15	–6,3	2	–	120	–
162 004	Dormagen, Stadt	4	–	55	–	–	–	–	–	1	–	20	–
162 008	Grevenbroich, Stadt	1	–	9	–	1	–	10	–	–	–	–	–
162 012	Jüchen	3	–	63	–	–	–	–	–	–	–	–	–
162 016	Kaarst, Stadt	–	–	–	–	–	–	–	–	–	–	–	–
162 020	Korschenbroich, Stadt	1	–	7	–	–	–	–	–	–	–	–	–
162 022	Meerbusch, Stadt	–	–100,0	–	–100,0	1	–	5	–16,7	1	–	100	–
162 024	Neuss, Stadt	–	–	–	–	–	–	–	–	–	–	–	–
162 028	Rommerskirchen	–	–	–	–	–	–	–	–	–	–	–	–
166 000	Kreis Viersen	4	–20,0	48	–5,9	2	–	26	–10,3	11	–8,3	264	–3,3
166 004	Brüggen	–	–	–	–	–	–	–	–	3	–	104	–
166 008	Grefrath	–	–	–	–	–	–	–	–	1	–	30	–
166 012	Kempfen, Stadt	–	–	–	–	–	–	–	–	1	–	29	–
166 016	Nettetal, Stadt	–	–100,0	–	–100,0	1	–	17	–	–	–	–	–
166 020	Niederkrüchten	–	–	–	–	1	–	9	–25,0	6	–14,3	101	–8,2
166 024	Schwalmtal	–	–	–	–	–	–	–	–	–	–	–	–
166 028	Tönisvorst, Stadt	2	–	15	–	–	–	–	–	–	–	–	–
166 032	Viersen, Stadt	2	–	33	+10,0	–	–	–	–	–	–	–	–
166 036	Willich, Stadt	–	–	–	–	–	–	–	–	–	–	–	–
170 000	Kreis Wesel	11	+10,0	110	+11,1	4	–	32	+10,3	11	–	700	–
170 004	Alpen	–	–	–	–	–	–	–	–	1	–	11	–
170 008	Dinslaken, Stadt	–	–	–	–	–	–	–	–	1	–	20	–
170 012	Hamminkeln, Stadt	1	–	9	–	1	–	9	+50,0	1	–	45	–
170 016	Hünxe	1	–	7	–	1	–	4	–	1	–	50	–
170 020	Kamp-Lintfort, Stadt	–	–	–	–	1	–	13	–	–	–	–	–

Anmerkung Seite 81

Noch: 5.1 Gästezimmer in der Hotellerie und Stellplätze auf Campingplätzen nach Verwaltungsbezirken

Juli 2018

Amtliche Schlüsselnummer	Verwaltungsbezirk	Hotellerie											
		insgesamt				davon							
						Hotels				Hotels garnis			
		Betriebe		Gästezimmer ¹⁾		Betriebe		Gästezimmer ¹⁾		Betriebe		Gästezimmer ¹⁾	
ge-öffnete	Veränderung ²⁾	angebotene	Veränderung ²⁾	ge-öffnete	Veränderung ²⁾	angebotene	Veränderung ²⁾	ge-öffnete	Veränderung ²⁾	angebotene	Veränderung ²⁾		
170 024	Noch: Kreis Wesel	13	+8,3	407	+4,4	8	-	319	-	4	+33,3	78	+27,9
170 028	Moers, Stadt	3	-	110	-	2	-	28	-	1	-	82	-
170 032	Neukirchen-Vluyn, Stadt	6	-14,3	90	-25,6	3	-25,0	63	-33,0	1	-	13	-
170 036	Rheinberg, Stadt	7	-	181	-12,6	3	-25,0	136	-20,5	-	-	-	-
170 040	Schermebeck	1	-	16	-	-	-	-	-	1	-	16	-
170 044	Sonsbeck	3	-	80	-1,2	1	-	14	-17,6	1	-	57	-
170 048	Voerde (Niederrhein), Stadt	10	-	379	-	8	-	352	-	1	-	15	-
170 052	Wesel, Stadt	10	+11,1	193	+3,8	5	-	155	-	4	+33,3	28	+33,3
170 052	Xanten, Stadt	10	+11,1	193	+3,8	5	-	155	-	4	+33,3	28	+33,3
100 000	Reg.-Bez. Düsseldorf	846	-1,3	39 451	+1,9	433	-1,8	25 991	+1,9	350	+1,2	12 788	+2,5
	Kreisfreie Städte												
314 000	Bonn	83	-1,2	4 692	-	35	-2,8	3 100	-0,4	45	-4,3	1 565	-0,7
315 000	Köln	257	-	16 452	+1,8	106	+1,0	10 294	+3,7	139	-0,7	6 022	-1,2
316 000	Leverkusen	21	-	864	+0,3	11	-	616	-	7	-	224	+0,9
334 000	Städteregion Aachen	123	-3,9	3 759	-2,5	70	-4,1	2 313	-3,8	44	-	1 363	+0,8
334 002	Aachen, kreisfreie Stadt	50	-7,4	2 439	-1,6	22	-4,3	1 387	-1,7	28	-3,4	1 052	-0,2
334 004	Alsdorf, Stadt	4	-	64	-3,0	3	+50,0	44	+10,0	1	-50,0	20	-23,1
334 008	Baesweiler, Stadt	3	-	52	-	2	-	36	-	1	-	16	-
334 012	Eschweiler, Stadt	12	-	191	+1,6	8	-11,1	155	-4,3	3	+50,0	28	+55,6
334 016	Herzogenrath, Stadt	3	-	42	+2,4	2	-	28	+3,7	1	-	14	-
334 020	Monschau, Stadt	20	-4,8	334	-3,2	11	-8,3	245	-5,4	5	-	49	+6,5
334 024	Roetgen	4	-	51	-3,8	3	-	41	-	-	-	-	-
334 028	Simmerath	16	+14,3	238	-2,9	12	-	200	-12,3	1	x	13	x
334 032	Stolberg (Rhld.), Stadt	7	-12,5	204	-10,5	4	-	111	-7,5	3	-	93	-7,0
334 036	Würselen, Stadt	4	-20,0	144	-9,4	3	-25,0	66	-18,5	1	-	78	-
358 000	Kreis Düren	57	-	1 007	-2,1	35	-	657	-3,4	10	-	220	+0,5
358 004	Aldenhoven	2	-33,3	18	-33,3	-	-100,0	-	-100,0	1	-	12	+9,1
358 008	Düren, Stadt	11	+10,0	290	+2,5	5	+25,0	118	+6,3	4	-	145	-
358 012	Heimbach, Stadt	11	-	150	-3,8	8	-	112	-5,1	1	-	11	-
358 016	Hürtgenwald	5	-	135	+0,7	4	-	127	+0,8	-	-	-	-
358 020	Inden	2	-	25	-	1	-	18	-	-	-	-	-
358 024	Jülich, Stadt	7	-	172	-9,0	6	-	165	-9,3	1	-	7	-
358 028	Kreuzau	2	-	27	-	1	-	10	-	1	-	17	-
358 032	Langerwehe	1	-	5	-	1	-	5	-	-	-	-	-
358 036	Linnich, Stadt	3	-	33	-	1	-	12	-	1	-	11	-
358 040	Merzenich	1	-	8	-	1	-	8	-	-	-	-	-
358 044	Nideggen, Stadt	8	-	85	+2,4	6	-	66	+3,1	-	-	-	-
358 048	Niederzier	3	-	43	-	-	-	-	-	1	-	17	-
358 052	Nörvenich	1	-	16	-	1	-	16	-	-	-	-	-
358 056	Titz	-	-	-	-	-	-	-	-	-	-	-	-
358 060	Vettweiß	-	-	-	-	-	-	-	-	-	-	-	-
362 000	Rhein-Erft-Kreis	100	+3,1	2 812	+5,6	56	+1,8	1 862	+6,5	33	+6,5	817	+4,9
362 004	Bedburg, Stadt	6	+20,0	129	+7,5	4	-	93	-	2	+100,0	36	+33,3
362 008	Bergheim, Stadt	15	-6,3	255	-5,9	8	-11,1	146	-9,9	3	-	37	-
362 012	Brühl, Stadt	12	-	601	-	7	-	522	+0,4	2	-	48	-2,0
362 016	Elsdorf, Stadt	4	-	54	-10,0	2	-	23	-20,7	2	-	31	-
362 020	Erftstadt, Stadt	7	-	82	+24,2	5	-	66	+34,7	1	-	9	-10,0
362 024	Frechen, Stadt	11	+10,0	400	-2,2	6	+50,0	193	+13,5	4	-20,0	197	-14,0
362 028	Hürth, Stadt	13	+18,2	399	+18,4	4	-	217	-	7	+40,0	169	+57,9
362 032	Kerpen, Stadt	15	+7,1	435	+32,2	8	+14,3	287	+57,7	7	-	148	+0,7
362 036	Pulheim, Stadt	10	-9,1	268	-3,9	7	-12,5	158	-6,5	3	-	110	-
362 040	Wesseling, Stadt	7	-	189	-0,5	5	-	157	-0,6	2	-	32	-
366 000	Kreis Euskirchen	61	-4,7	934	-0,3	32	-3,0	487	-0,8	16	-	350	+1,4
366 004	Bad Münstereifel, Stadt	13	-13,3	141	-11,3	5	-	64	-	5	-16,7	54	-20,6
366 008	Blankenheim	7	-12,5	86	-5,5	4	-20,0	61	-14,1	-	-	-	-
366 012	Dahlem	3	-25,0	46	-9,8	3	-25,0	46	-9,8	-	-	-	-
366 016	Euskirchen, Stadt	9	+12,5	201	+2,6	5	+25,0	135	+3,8	2	-	48	-
366 020	Hellenthal	6	-	63	+16,7	3	-	39	+30,0	1	-	9	-
366 024	Kall	5	-	38	-	3	-	24	-	1	-	10	-
366 028	Mechernich, Stadt	5	-	62	-1,6	2	-	30	-3,2	2	-	26	-
366 032	Nettersheim	3	-25,0	21	-19,2	2	-	15	-	-	-	-	-
366 036	Schleiden, Stadt	8	+14,3	247	+6,9	4	-	51	-5,6	4	+33,3	196	+10,7
366 040	Weilerswist	1	-	7	-	-	-	-	-	1	-	7	-
366 044	Zülpich, Stadt	1	-	22	+4,8	1	-	22	+4,8	-	-	-	-

Anmerkung Seite 81

Noch: 5.1 Gästezimmer in der Hotellerie und Stellplätze auf Campingplätzen nach Verwaltungsbezirken

Juli 2018

Amtliche Schlüsselnummer	Verwaltungsbezirk	Hotellerie								Campingplätze ohne Dauercamping			
		davon											
		Gasthöfe				Pensionen				Betriebe		Stellplätze	
		Betriebe		Gästezimmer ¹⁾		Betriebe		Gästezimmer ¹⁾					
		ge-öffnete	Veränderung ²⁾	angebotene	Veränderung ²⁾	ge-öffnete	Veränderung ²⁾	angebotene	Veränderung ²⁾				
170 024	Noch: Kreis Wesel												
170 028	Moers, Stadt	1	–	10	–	–	–	–	–	–	–	–	–
170 032	Neukirchen-Vluyn, Stadt	–	–	–	–	–	–	–	–	–	–	–	–
170 036	Rheinberg, Stadt	1	–	8	–	1	–	6	–	–	–	–	–
170 040	Schermbek	4	+33,3	45	+25,0	–	–	–	–	1	–	10	–
170 044	Sonsbeck	–	–	–	–	–	–	–	–	1	–	100	–
170 048	Voerde (Niederrhein), Stadt	1	–	9	+28,6	–	–	–	–	–	–	–	–
170 052	Wesel, Stadt	1	–	12	–	–	–	–	–	2	–	295	–
100 000	Xanten, Stadt	1	–	10	–	–	–	–	–	3	–	169	–
100 000	Reg.-Bez. Düsseldorf	38	–7,3	402	–2,2	25	–13,8	270	–14,6	63	–	2 963	–0,3
	Kreisfreie Städte												
314 000	Bonn	2	x	20	x	1	–	7	–	2	–	125	–
315 000	Köln	7	–12,5	74	–11,9	5	+25,0	62	+17,0	5	–	505	–
316 000	Leverkusen	1	–	10	–	2	–	14	+7,7	–	–	–	–
334 000	Städteregion Aachen	5	–28,6	50	–25,4	4	–	33	+6,5	13	+8,3	796	+5,6
334 002	Aachen, kreisfreie Stadt	–	–100,0	–	–100,0	–	–100,0	–	–100,0	1	–	46	–
334 004	Alsdorf, Stadt	–	–	–	–	–	–	–	–	–	–	–	–
334 008	Baesweiler, Stadt	–	–	–	–	–	–	–	–	–	–	–	–
334 012	Eschweiler, Stadt	1	–	8	–	–	–	–	–	1	–	13	–
334 016	Herzogenrath, Stadt	–	–	–	–	–	–	–	–	–	–	–	–
334 020	Monschau, Stadt	3	–	35	–	1	–	5	–	4	–	390	–
334 024	Roetgen	–	–	–	–	1	–	10	–16,7	1	–	82	+2,5
334 028	Simmerath	1	–	7	–	2	+100,0	18	+80,0	5	+25,0	255	+18,6
334 032	Stolberg (Rhld.), Stadt	–	–100,0	–	–100,0	–	–	–	–	–	–	–	–
334 036	Würselen, Stadt	–	–	–	–	–	–	–	–	1	–	10	–
358 000	Kreis Düren	6	–	72	–	6	–	58	–	12	–	541	–
358 004	Aldenhoven	–	–	–	–	1	–	6	–	–	–	–	–
358 008	Düren, Stadt	1	–	20	–	1	–	7	–	2	–	30	–
358 012	Heimbach, Stadt	–	–	–	–	2	–	27	–	5	–	299	–
358 016	Hürtgenwald	–	–	–	–	1	–	8	–	1	–	40	–
358 020	Inden	1	–	7	–	–	–	–	–	–	–	–	–
358 024	Jülich, Stadt	–	–	–	–	–	–	–	–	1	–	22	–
358 028	Kreuzau	–	–	–	–	–	–	–	–	–	–	–	–
358 032	Langerwehe	–	–	–	–	–	–	–	–	–	–	–	–
358 036	Linnich, Stadt	1	–	10	–	–	–	–	–	–	–	–	–
358 040	Merzenich	–	–	–	–	–	–	–	–	–	–	–	–
358 044	Nideggen, Stadt	1	–	9	–	1	–	10	–	3	–	150	–
358 048	Niederzier	2	–	26	–	–	–	–	–	–	–	–	–
358 052	Nörvenich	–	–	–	–	–	–	–	–	–	–	–	–
358 056	Titz	–	–	–	–	–	–	–	–	–	–	–	–
358 060	Vettweiß	–	–	–	–	–	–	–	–	–	–	–	–
362 000	Rhein-Erft-Kreis	6	–	56	–	5	–	77	–1,3	3	–	141	–6,6
362 004	Bedburg, Stadt	–	–	–	–	–	–	–	–	–	–	–	–
362 008	Bergheim, Stadt	2	–	15	–	2	–	57	–	–	–	–	–
362 012	Brühl, Stadt	2	–	24	–	1	–	7	–12,5	1	–	50	–16,7
362 016	Elsdorf, Stadt	–	–	–	–	–	–	–	–	–	–	–	–
362 020	Erfstadt, Stadt	1	–	7	–	–	–	–	–	2	–	91	–
362 024	Frechen, Stadt	1	–	10	–	–	–	–	–	–	–	–	–
362 028	Hürth, Stadt	–	–	–	–	2	–	13	–	–	–	–	–
362 032	Kerpen, Stadt	–	–	–	–	–	–	–	–	–	–	–	–
362 036	Pulheim, Stadt	–	–	–	–	–	–	–	–	–	–	–	–
362 040	Wesseling, Stadt	–	–	–	–	–	–	–	–	–	–	–	–
366 000	Kreis Euskirchen	5	–	40	+14,3	8	–20,0	57	–13,6	18	–5,3	731	–2,7
366 004	Bad Münstereifel, Stadt	1	–	7	–	2	–33,3	16	–20,0	1	–	26	–
366 008	Blankenheim	2	–	19	+35,7	1	–	6	–	6	–	255	–
366 012	Dahlem	–	–	–	–	–	–	–	–	1	–50,0	12	–62,5
366 016	Euskirchen, Stadt	1	–	8	–	1	–	10	–	–	–	–	–
366 020	Hellenthal	–	–	–	–	2	–	15	–	4	–	151	–
366 024	Kall	–	–	–	–	1	–	4	–	–	–	–	–
366 028	Mechernich, Stadt	1	–	6	–	–	–	–	–	–	–	–	–
366 032	Nettersheim	–	–	–	–	1	–50,0	6	–45,5	2	–	110	–
366 036	Schleiden, Stadt	–	–	–	–	–	–	–	–	3	–	150	–
366 040	Weilerswist	–	–	–	–	–	–	–	–	–	–	–	–
366 044	Zülpich, Stadt	–	–	–	–	–	–	–	–	1	–	27	–

Anmerkung Seite 81

Noch: 5.1 Gästezimmer in der Hotellerie und Stellplätze auf Campingplätzen nach Verwaltungsbezirken

Juli 2018

Amtliche Schlüsselnummer	Verwaltungsbezirk	Hotellerie											
		insgesamt				davon							
		Betriebe		Gästezimmer ¹⁾		Hotels				Hotels garnis			
		ge- öffnete	Verände- rung ²⁾	ange- botene	Verände- rung ²⁾	Betriebe	Gästezimmer ¹⁾	ge- öffnete	Verände- rung ²⁾	ange- botene	Verände- rung ²⁾	Betriebe	Gästezimmer ¹⁾
370 000	Kreis Heinsberg	38	-7,3	682	-5,5	25	-7,4	476	-7,2	7	-12,5	115	-0,9
370 004	Erkelenz, Stadt	7	-	127	+0,8	4	-	79	-	3	-	48	+2,1
370 008	Gangelt	1	-	17	-	1	-	17	-	-	-	-	-
370 012	Geilenkirchen, Stadt	3	-25,0	66	-17,5	1	-50,0	11	-56,0	1	-	9	-
370 016	Heinsberg, Stadt	3	-	67	+4,7	2	-	55	-	1	-	12	+33,3
370 020	Hückelhoven, Stadt	4	-	87	-	3	-	51	-	1	-	36	-
370 024	Selkant	-	-	-	-	-	-	-	-	-	-	-	-
370 028	Übach-Palenberg, Stadt	2	-	34	-15,0	2	-	34	-15,0	-	-	-	-
370 032	Waldfeucht	2	-	20	-4,8	-	-	-	-	-	-	-	-
370 036	Wassenberg, Stadt	8	-11,1	87	-17,1	7	-12,5	81	-17,3	-	-	-	-
370 040	Wegberg, Stadt	8	-11,1	177	-2,7	5	-	148	-	1	-50,0	10	-33,3
374 000	Oberbergischer Kreis	54	-3,6	1 196	-2,1	47	-2,1	1 088	-1,7	2	-	60	-
374 004	Bergneustadt, Stadt	1	-	15	-	1	-	15	-	-	-	-	-
374 008	Engelskirchen	5	-	86	-	3	-	69	-	-	-	-	-
374 012	Gummersbach, Stadt	11	-	350	+0,3	9	-	290	+0,3	2	-	60	-
374 016	Hückeswagen, Stadt	1	-50,0	28	-17,6	1	-50,0	28	-17,6	-	-	-	-
374 020	Lindlar	7	-12,5	71	-23,7	6	-14,3	57	-26,0	-	-	-	-
374 024	Marienhöhe	1	-	50	-	1	-	50	-	-	-	-	-
374 028	Morsbach	1	-	28	+16,7	1	-	28	+16,7	-	-	-	-
374 032	Nümbrecht	5	-	227	-	5	-	227	-	-	-	-	-
374 036	Radevormwald, Stadt	3	-	46	+4,5	3	-	46	+4,5	-	-	-	-
374 040	Reichshof	4	-20,0	59	-11,9	3	-	50	-5,7	-	-	-	-
374 044	Waldbröl, Stadt	1	-	24	-	1	-	24	-	-	-	-	-
374 048	Wiehl, Stadt	5	-	114	-2,6	5	-	114	-2,6	-	-	-	-
374 052	Wipperfürth, Stadt	9	+12,5	98	+6,5	8	+14,3	90	+7,1	-	-	-	-
378 000	Rhein.-Berg. Kreis	48	-	1 122	+5,4	34	-2,9	897	+3,6	10	-	186	+7,5
378 004	Bergisch Gladbach, Stadt	12	-	349	+0,3	5	-	212	-	7	-	137	+0,7
378 008	Burscheid, Stadt	5	+25,0	119	+32,2	5	+25,0	119	+32,2	-	-	-	-
378 012	Kürten	6	+20,0	75	+38,9	3	-	44	+22,2	1	-	8	-
378 016	Leichlingen (Rhld.), Stadt	1	-	20	+42,9	-	-100,0	-	-100,0	1	x	20	x
378 020	Odenthal	4	-	86	-	3	-	65	-	1	-	21	-
378 024	Overath, Stadt	8	-27,3	152	-13,6	8	-20,0	152	-9,5	-	-100,0	-	-100,0
378 028	Rösrath, Stadt	4	+33,3	48	+92,0	3	+50,0	41	+127,8	-	-	-	-
378 032	Wermelskirchen, Stadt	8	-	273	+0,4	7	-	264	+0,4	-	-	-	-
382 000	Rhein-Sieg-Kreis	116	-3,3	3 759	-3,6	71	-4,1	2 792	-4,1	21	-	681	-1,2
382 004	Alfter	4	-	87	-	3	-	70	-	-	-	-	-
382 008	Bad Honnef, Stadt	8	-11,1	398	-21,7	5	-16,7	353	-22,1	1	-	23	-30,3
382 012	Bornheim, Stadt	13	-7,1	275	-2,8	5	-	131	-	2	-	57	-
382 016	Eitorf	3	-	157	-	3	-	157	-	-	-	-	-
382 020	Hennef (Sieg), Stadt	8	-	266	-	6	-	245	-	2	-	21	-
382 024	Königswinter, Stadt	17	-	757	-1,7	11	-	581	-2,0	4	-	151	-
382 028	Lohmar, Stadt	6	-	128	+4,1	4	-	106	+5,0	1	-	15	-
382 032	Meckenheim, Stadt	4	-	124	-1,6	1	-	86	-2,3	2	-	28	-
382 036	Much	5	-16,7	162	-3,0	3	-25,0	146	-3,3	-	-	-	-
382 040	Neunkirchen-Seelscheid	2	-	14	-	1	-	9	-	-	-	-	-
382 044	Niederkassel, Stadt	6	-	123	-	4	-	104	-	1	-	11	-
382 048	Rheinbach, Stadt	5	-	126	+2,4	3	-	51	+6,3	1	-	65	-
382 052	Ruppichteroth	1	-	13	-	1	-	13	-	-	-	-	-
382 056	Sankt Augustin, Stadt	3	-	79	+2,6	2	-	32	-	1	-	47	+4,4
382 060	Siegburg, Stadt	11	-	392	-0,3	7	-	279	-0,4	3	-	98	-
382 064	Swisttal	3	-	58	+1,8	2	-	51	+2,0	1	-	7	-
382 068	Troisdorf, Stadt	7	-	387	-	4	-	215	-	2	-	158	-
382 072	Wachtberg	4	-	136	-0,7	3	-	124	-0,8	-	-	-	-
382 076	Windeck	6	-14,3	77	-11,5	3	-25,0	39	-17,0	-	-	-	-
300 000	Reg.-Bez. Köln	958	-1,5	37 279	+0,5	522	-1,9	24 582	+0,8	334	-0,6	11 603	-0,2
	Kreisfreie Städte												
512 000	Bottrop	11	-	327	+0,3	7	-	237	-	3	-	80	+1,3
513 000	Gelsenkirchen	17	+6,3	955	+2,0	9	-	769	-	7	+16,7	178	+11,9
515 000	Münster	56	-1,8	2 635	-1,3	33	-2,9	1 693	-1,2	21	-4,5	930	-2,2

Anmerkung Seite 81

Noch: 5.1 Gästezimmer in der Hotellerie und Stellplätze auf Campingplätzen nach Verwaltungsbezirken

Juli 2018

Amtliche Schlüsselnummer	Verwaltungsbezirk	Hotellerie								Campingplätze ohne Dauercamping			
		davon											
		Gasthöfe				Pensionen				Betriebe		Stellplätze	
		Betriebe		Gästezimmer ¹⁾		Betriebe		Gästezimmer ¹⁾					
		ge-öffnete	Veränderung ²⁾	angebotene	Veränderung ²⁾	ge-öffnete	Veränderung ²⁾	angebotene	Veränderung ²⁾				
370 000	Kreis Heinsberg	4	-	72	-2,7	2	-	19	-	9	-	216	-
370 004	Erkelenz, Stadt	-	-	-	-	-	-	-	-	-	-	-	-
370 008	Gangelt	-	-	-	-	-	-	-	-	1	-	40	-
370 012	Geilenkirchen, Stadt	1	-	46	-	-	-	-	-	-	-	-	-
370 016	Heinsberg, Stadt	-	-	-	-	-	-	-	-	1	-	43	-
370 020	Hückelhoven, Stadt	-	-	-	-	-	-	-	-	1	-	20	-
370 024	Selfkant	-	-	-	-	-	-	-	-	1	-	10	-
370 028	Übach-Palenberg, Stadt	-	-	-	-	-	-	-	-	-	-	-	-
370 032	Waldfeucht	2	-	20	-4,8	-	-	-	-	-	-	-	-
370 036	Wassenberg, Stadt	1	-	6	-14,3	-	-	-	-	4	-	93	-
370 040	Wegberg, Stadt	-	-	-	-	2	-	19	-	1	-	10	-
374 000	Oberbergischer Kreis	3	-	25	-	2	-33,3	23	-23,3	11	-	922	-1,3
374 004	Bergneustadt, Stadt	-	-	-	-	-	-	-	-	1	-	120	-
374 008	Engelskirchen	2	-	17	-	-	-	-	-	-	-	-	-
374 012	Gummersbach, Stadt	-	-	-	-	-	-	-	-	2	-	320	-
374 016	Hückeswagen, Stadt	-	-	-	-	-	-	-	-	2	-	338	-3,4
374 020	Lindlar	-	-	-	-	1	-	14	-12,5	3	-	90	-
374 024	Marienheide	-	-	-	-	-	-	-	-	-	-	-	-
374 028	Morsbach	-	-	-	-	-	-	-	-	-	-	-	-
374 032	Nümbrecht	-	-	-	-	-	-	-	-	-	-	-	-
374 036	Radevormwald, Stadt	-	-	-	-	-	-	-	-	-	-	-	-
374 040	Reichshof	-	-	-	-	1	-50,0	9	-35,7	1	-	12	-
374 044	Waldröhl, Stadt	-	-	-	-	-	-	-	-	-	-	-	-
374 048	Wiehl, Stadt	-	-	-	-	-	-	-	-	1	-	30	-
374 052	Wipperfürth, Stadt	1	-	8	-	-	-	-	-	1	-	12	-
378 000	Rhein.-Berg. Kreis	1	-	10	-	3	+50,0	29	+81,3	3	-	70	-
378 004	Bergisch Gladbach, Stadt	-	-	-	-	-	-	-	-	-	-	-	-
378 008	Burscheid, Stadt	-	-	-	-	-	-	-	-	-	-	-	-
378 012	Kürten	1	-	10	-	1	x	13	x	1	-	20	-
378 016	Leichlingen (Rhld.), Stadt	-	-	-	-	-	-	-	-	2	-	50	-
378 020	Odenthal	-	-	-	-	-	-	-	-	-	-	-	-
378 024	Overath, Stadt	-	-	-	-	-	-	-	-	-	-	-	-
378 028	Rösrath, Stadt	-	-	-	-	1	-	7	-	-	-	-	-
378 032	Wermelskirchen, Stadt	-	-	-	-	1	-	9	-	-	-	-	-
382 000	Rhein-Sieg-Kreis	19	-5,0	207	-5,0	5	-	79	-	5	-16,7	120	-9,1
382 004	Alfter	1	-	17	-	-	-	-	-	-	-	-	-
382 008	Bad Honnef, Stadt	2	-	22	-	-	-	-	-	1	-	25	-
382 012	Bornheim, Stadt	4	-20,0	38	-17,4	2	-	49	-	-	-	-	-
382 016	Eitorf	-	-	-	-	-	-	-	-	1	-	10	-
382 020	Hennef (Sieg), Stadt	-	-	-	-	-	-	-	-	-	-	-	-
382 024	Königswinter, Stadt	1	-	17	-5,6	1	-	8	-	1	-50,0	25	-32,4
382 028	Lohmar, Stadt	1	-	7	-	-	-	-	-	2	-	60	-
382 032	Meckenheim, Stadt	1	-	10	-	-	-	-	-	-	-	-	-
382 036	Much	1	-	9	-	1	-	7	-	-	-	-	-
382 040	Neunkirchen-Seelscheid	1	-	5	-	-	-	-	-	-	-	-	-
382 044	Niederkassel, Stadt	1	-	8	-	-	-	-	-	-	-	-	-
382 048	Rheinbach, Stadt	1	-	10	-	-	-	-	-	-	-	-	-
382 052	Ruppichteroth	-	-	-	-	-	-	-	-	-	-	-	-
382 056	Sankt Augustin, Stadt	-	-	-	-	-	-	-	-	-	-	-	-
382 060	Siegburg, Stadt	-	-	-	-	1	-	15	-	-	-	-	-
382 064	Swisttal	-	-	-	-	-	-	-	-	-	-	-	-
382 068	Troisdorf, Stadt	1	-	14	-	-	-	-	-	-	-	-	-
382 072	Wachtberg	1	-	12	-	-	-	-	-	-	-	-	-
382 076	Windeck	3	-	38	-5,0	-	-	-	-	-	-	-	-
300 000	Reg.-Bez. Köln	59	-3,3	636	-2,3	43	-2,3	458	+1,8	81	-1,2	4 167	-0,3
	Kreisfreie Städte												
512 000	Bottrop	-	-	-	-	1	-	10	-	-	-	-	-
513 000	Gelsenkirchen	1	-	8	-	-	-	-	-	1	-	22	-
515 000	Münster	2	+100,0	12	+100,0	-	-	-	-	1	-	120	-

Anmerkung Seite 81

Noch: 5.1 Gästezimmer in der Hotellerie und Stellplätze auf Campingplätzen nach Verwaltungsbezirken

Juli 2018

Amtliche Schlüsselnummer	Verwaltungsbezirk	Hotellerie											
		insgesamt				davon							
		Betriebe		Gästezimmer ¹⁾		Hotels				Hotels garnis			
		ge- öffnete	Verände- rung ²⁾	ange- botene	Verände- rung ²⁾	Betriebe	Gästezimmer ¹⁾	ge- öffnete	Verände- rung ²⁾	ange- botene	Verände- rung ²⁾	Betriebe	Gästezimmer ¹⁾
554 000	Kreis Borken	90	-4,3	1 918	+0,2	67	-4,3	1 635	-1,3	5	+66,7	99	+94,1
554 004	Ahaus, Stadt	10	+11,1	251	+15,7	9	-	219	+0,9	1	x	32	x
554 008	Bocholt, Stadt	10	-9,1	243	+0,4	8	-	196	+7,1	1	-	39	-2,5
554 012	Borken, Stadt	8	-	166	-	6	-	148	-	-	-	-	-
554 016	Gescher, Stadt	3	-	64	-	3	-	64	-	-	-	-	-
554 020	Gronau (Westf.), Stadt	10	-23,1	232	-16,8	7	-30,0	199	-18,4	-	-	-	-
554 024	Heek	1	-	6	-	-	-	-	-	-	-	-	-
554 028	Heiden	3	-	41	-	1	-	13	-	-	-	-	-
554 032	Isselburg, Stadt	5	-	73	-	4	-	67	-	1	-	6	-
554 036	Legden	5	-16,7	219	-2,7	3	-	204	-1,0	-	-	-	-
554 040	Raesfeld	4	-20,0	41	-29,3	2	-33,3	14	-54,8	-	-	-	-
554 044	Reken	6	+20,0	80	+35,6	4	-	56	+3,7	1	x	17	x
554 048	Rhede, Stadt	4	-	41	-	3	-	36	-	1	-	5	-
554 052	Schöppingen	5	-	77	-	4	-	72	-	-	-	-	-
554 056	Stadtlohn, Stadt	3	-	28	+7,7	1	-	17	+13,3	-	-	-	-
554 060	Südlohn	3	-	97	-	3	-	97	-	-	-	-	-
554 064	Velen, Stadt	5	-	168	+9,1	5	+25,0	168	+14,3	-	-	-	-
554 068	Vreden, Stadt	5	-	91	+2,2	4	-	65	+3,2	-	-	-	-
558 000	Kreis Coesfeld	59	-	1 204	+2,0	38	-2,6	843	-2,5	7	+16,7	166	+39,5
558 004	Ascheberg	6	-	167	-	4	-	143	-	1	-	18	-
558 008	Billerbeck, Stadt	4	-	130	-	3	-	122	-	-	-	-	-
558 012	Coesfeld, Stadt	6	-	108	-	5	-	100	-	-	-	-	-
558 016	Dülmen, Stadt	10	-	185	-1,1	6	-	136	-	2	-	17	-
558 020	Havixbeck	3	-	28	-34,9	2	-	21	-41,7	-	-	-	-
558 024	Lüdinghausen, Stadt	6	-	124	+49,4	4	-20,0	63	-8,7	1	x	47	x
558 028	Nordkirchen	3	-	31	-	1	-	8	-	1	-	8	-
558 032	Nottuln	8	-	151	-0,7	5	-	103	-1,0	-	-	-	-
558 036	Olfen, Stadt	3	-	30	-	3	-	30	-	-	-	-	-
558 040	Rosendahl	2	-	42	-	1	-	30	-	-	-	-	-
558 044	Senden	8	-	208	+0,5	4	-	87	-	2	-	76	-
562 000	Kreis Recklinghausen	60	+1,7	1 710	-0,5	37	-7,5	1 285	-4,6	12	+20,0	308	+12,0
562 004	Castrop-Rauxel, Stadt	7	-12,5	267	-3,3	6	-14,3	245	-3,5	1	-	22	-
562 008	Datteln, Stadt	4	-	144	-5,9	4	-	144	-5,9	-	-	-	-
562 012	Dorsten, Stadt	14	+16,7	197	+15,9	7	-	116	+0,9	1	x	15	x
562 014	Gladbeck, Stadt	4	-	230	-	3	-	210	-	1	-	20	-
562 016	Haltern am See, Stadt	8	-	189	-0,5	6	-14,3	170	-6,1	-	-	-	-
562 020	Herten, Stadt	4	-	118	+6,3	3	-	102	+5,2	1	-	16	+14,3
562 024	Marl, Stadt	7	-12,5	206	-14,9	3	-25,0	149	-21,2	3	-	50	+8,7
562 028	Oer-Erkenschwick, Stadt	1	-	24	-	1	-	24	-	-	-	-	-
562 032	Recklinghausen, Stadt	8	+14,3	285	+4,4	3	-	111	-	4	+33,3	158	+8,2
562 036	Waltrop, Stadt	3	-	50	+2,0	1	-	14	+7,7	1	-	27	-
566 000	Kreis Steinfurt	123	-2,4	1 973	-1,6	84	-	1 587	-0,9	7	-22,2	116	-12,8
566 004	Altenberge	3	-	96	-1,0	2	-	82	-	-	-	-	-
566 008	Emsdetten, Stadt	9	-	197	-1,0	7	-	164	-1,2	-	-	-	-
566 012	Greven, Stadt	9	-	179	+1,1	6	-	127	-	1	-	32	-
566 016	Hörstel, Stadt	12	-	148	-3,3	8	-	121	-4,0	-	-	-	-
566 020	Hopsten	2	-	12	-	1	-	7	-	-	-	-	-
566 024	Horstmar, Stadt	2	-	19	-5,0	1	-	13	+8,3	-	-	-	-
566 028	Ibbenbüren, Stadt	10	-	212	-	8	-	192	-	1	-	10	-
566 032	Ladbergen	7	-	76	-6,2	4	-	47	-9,6	1	-	13	-
566 036	Laer	3	-	41	-	3	-	41	-	-	-	-	-
566 040	Lengerich, Stadt	6	-14,3	79	-14,1	3	-25,0	49	-19,7	1	-	19	-5,0
566 044	Lienen	3	-	37	-	1	-	17	-	-	-	-	-
566 048	Lotte	1	-	7	-	1	-	7	-	-	-	-	-
566 052	Metelen	1	-66,7	11	-57,7	-	-100,0	-	-100,0	-	-	-	-
566 056	Mettingen	5	-	53	-	2	-	36	-	-	-	-	-
566 060	Neuenkirchen	1	-50,0	30	-25,0	1	-	30	-	-	-100,0	-	-100,0
566 064	Nordwalde	2	-	21	-	1	-	14	-	-	-	-	-
566 068	Ochtrup, Stadt	5	-	56	-1,8	4	-	44	-	1	-	12	-7,7
566 072	Recke	3	-	34	+3,0	3	-	34	+3,0	-	-	-	-
566 076	Rheine, Stadt	16	-	295	+3,1	11	+10,0	239	+4,4	2	-33,3	30	-14,3
566 080	Saerbeck	4	-	76	-	3	-	70	-	-	-	-	-
566 084	Steinfurt, Stadt	5	-	92	-5,2	5	-	92	-5,2	-	-	-	-
566 088	Tecklenburg, Stadt	11	+10,0	155	+9,2	6	+20,0	114	+11,8	-	-	-	-
566 092	Westerkappeln	1	-	10	-	1	-	10	-	-	-	-	-
566 096	Wettingen	2	-	37	-	2	-	37	-	-	-	-	-

Anmerkung Seite 81

Noch: 5.1 Gästezimmer in der Hotellerie und Stellplätze auf Campingplätzen nach Verwaltungsbezirken

Juli 2018

Amtliche Schlüsselnummer	Verwaltungsbezirk	Hotellerie								Campingplätze ohne Dauercamping			
		davon											
		Gasthöfe				Pensionen				Betriebe		Stellplätze	
		Betriebe		Gästezimmer ¹⁾		Betriebe		Gästezimmer ¹⁾					
		ge-öffnete	Veränderung ²⁾	angebotene	Veränderung ²⁾	ge-öffnete	Veränderung ²⁾	angebotene	Veränderung ²⁾				
554 000	Kreis Borken	8	-20,0	68	-20,0	10	-9,1	116	-4,1	13	-7,1	465	-1,1
554 004	Ahaus, Stadt	–	–	–	–	–	–	–	–	1	–	16	–
554 008	Bocholt, Stadt	1	-50,0	8	-57,9	–	–	–	–	1	–	50	–
554 012	Borken, Stadt	1	–	8	–	1	–	10	–	2	-33,3	26	-16,1
554 016	Gescher, Stadt	–	–	–	–	–	–	–	–	1	–	20	–
554 020	Gronau (Westf.), Stadt	2	–	18	+5,9	1	–	15	-16,7	2	–	130	–
554 024	Heek	–	–	–	–	1	–	6	–	–	–	–	–
554 028	Heiden	1	–	12	–	1	–	16	–	–	–	–	–
554 032	Isselburg, Stadt	–	–	–	–	–	–	–	–	–	–	–	–
554 036	Legden	1	–	9	–	1	-50,0	6	-40,0	–	–	–	–
554 040	Raesfeld	1	–	7	–	1	–	20	–	–	–	–	–
554 044	Reken	–	–	–	–	1	–	7	+40,0	3	–	150	–
554 048	Rhede, Stadt	–	–	–	–	–	–	–	–	1	–	28	–
554 052	Schöppingen	–	–	–	–	1	–	5	–	–	–	–	–
554 056	Stadtlohn, Stadt	1	–	6	–	1	–	5	–	–	–	–	–
554 060	Südlohn	–	–	–	–	–	–	–	–	–	–	–	–
554 064	Velen, Stadt	–	-100,0	–	-100,0	–	–	–	–	1	–	30	–
554 068	Vreden, Stadt	–	–	–	–	1	–	26	–	1	–	15	–
558 000	Kreis Coesfeld	8	–	96	–	6	–	99	-1,0	9	-10,0	232	+13,2
558 004	Ascheberg	1	–	6	–	–	–	–	–	–	–	–	–
558 008	Billerbeck, Stadt	–	–	–	–	1	–	8	–	1	–	11	–
558 012	Coesfeld, Stadt	1	–	8	–	–	–	–	–	1	–	10	–
558 016	Dülmen, Stadt	–	–	–	–	2	–	32	-5,9	2	+100,0	115	+155,6
558 020	Havixbeck	1	–	7	–	–	–	–	–	–	–	–	–
558 024	Lüdinghausen, Stadt	–	–	–	–	1	–	14	–	3	–	55	-31,3
558 028	Nordkirchen	1	–	15	–	–	–	–	–	–	–	–	–
558 032	Nottuln	2	–	30	–	1	–	18	–	–	–	–	–
558 036	Olfen, Stadt	–	–	–	–	–	–	–	–	–	-100,0	–	-100,0
558 040	Rosendahl	1	–	12	–	–	–	–	–	1	–	16	–
558 044	Senden	1	–	18	–	1	–	27	+3,8	1	-50,0	25	-24,2
562 000	Kreis Recklinghausen	8	+14,3	82	+15,5	3	+50,0	35	+40,0	14	-12,5	577	-11,1
562 004	Castrop-Rauxel, Stadt	–	–	–	–	–	–	–	–	–	–	–	–
562 008	Datteln, Stadt	–	–	–	–	–	–	–	–	4	–	89	-7,3
562 012	Dorsten, Stadt	4	–	40	+2,6	2	+100,0	26	+62,5	2	–	59	–
562 014	Gladbeck, Stadt	–	–	–	–	–	–	–	–	1	–	25	–
562 016	Halterm am See, Stadt	1	x	10	x	1	–	9	–	6	-25,0	379	-14,6
562 020	Herten, Stadt	–	–	–	–	–	–	–	–	–	–	–	–
562 024	Marl, Stadt	1	–	7	–	–	–	–	–	–	–	–	–
562 028	Oer-Erkenschwick, Stadt	–	–	–	–	–	–	–	–	1	–	25	–
562 032	Recklinghausen, Stadt	1	–	16	–	–	–	–	–	–	–	–	–
562 036	Waltrop, Stadt	1	–	9	–	–	–	–	–	–	–	–	–
566 000	Kreis Steinfurt	17	–	127	+2,4	15	-6,3	143	-2,7	18	–	1 408	+4,3
566 004	Altenberge	–	–	–	–	1	–	14	-6,7	1	–	15	–
566 008	Emsdetten, Stadt	1	–	11	–	1	–	22	–	–	–	–	–
566 012	Greven, Stadt	1	–	5	–	1	–	15	+15,4	2	–	125	+2,5
566 016	Hörstel, Stadt	4	–	27	–	–	–	–	–	2	–	138	–
566 020	Hopsten	–	–	–	–	1	–	5	–	–	–	–	–
566 024	Horstmar, Stadt	1	–	6	-25,0	–	–	–	–	–	–	–	–
566 028	Ibbenbüren, Stadt	–	–	–	–	1	–	10	–	3	–	50	-9,1
566 032	Ladbergen	1	–	13	–	1	–	3	–	2	–	210	+31,3
566 036	Laer	–	–	–	–	–	–	–	–	–	–	–	–
566 040	Lengerich, Stadt	2	–	11	–	–	–	–	–	2	–	85	–
566 044	Lienen	–	–	–	–	2	–	20	–	1	–	60	–
566 048	Lotte	–	–	–	–	–	–	–	–	–	–	–	–
566 052	Metelen	–	–	–	–	1	-50,0	11	-31,3	–	–	–	–
566 056	Mettingen	2	–	11	–	1	–	6	–	1	–	40	–
566 060	Neuenkirchen	–	–	–	–	–	–	–	–	–	–	–	–
566 064	Nordwalde	1	–	7	–	–	–	–	–	–	–	–	–
566 068	Ochtrup, Stadt	–	–	–	–	–	–	–	–	–	–	–	–
566 072	Recke	–	–	–	–	–	–	–	–	1	–	35	-12,5
566 076	Rheine, Stadt	2	–	20	+25,0	1	–	6	–	–	–	–	–
566 080	Saerbeck	–	–	–	–	1	–	6	–	–	–	–	–
566 084	Steinfurt, Stadt	–	–	–	–	–	–	–	–	–	–	–	–
566 088	Tecklenburg, Stadt	2	–	16	+6,7	3	–	25	–	2	–	530	+2,9
566 092	Westerkappeln	–	–	–	–	–	–	–	–	–	–	–	–
566 096	Wettringen	–	–	–	–	–	–	–	–	1	–	120	–

Anmerkung Seite 81

Noch: 5.1 Gästezimmer in der Hotellerie und Stellplätze auf Campingplätzen nach Verwaltungsbezirken

Juli 2018

Amtliche Schlüsselnummer	Verwaltungsbezirk	Hotellerie											
		insgesamt				davon							
		Betriebe		Gästezimmer ¹⁾		Hotels				Hotels garnis			
		ge- öffnete	Verände- rung ²⁾	ange- botene	Verände- rung ²⁾	ge- öffnete	Verände- rung ²⁾	ange- botene	Verände- rung ²⁾	ge- öffnete	Verände- rung ²⁾	ange- botene	Verände- rung ²⁾
570 000	Kreis Warendorf	71	-1,4	1 259	-3,7	43	-4,4	837	-7,4	12	+9,1	224	+10,3
570 004	Ahlen, Stadt	7	-	145	-3,3	4	-20,0	89	-22,6	2	+100,0	46	+84,0
570 008	Beckum, Stadt	8	-	153	-	6	-	114	-	2	-	39	-
570 012	Beelen	3	-	29	-	2	-	22	-	-	-	-	-
570 016	Drensteinfurt, Stadt	3	-	40	-	3	-	40	-	-	-	-	-
570 020	Ennigerloh, Stadt	5	-	78	-1,3	3	-	58	-1,7	-	-	-	-
570 024	Everswinkel	4	-	37	-11,9	1	-	14	-	1	-	5	-
570 028	Oelde, Stadt	9	-10,0	218	-15,2	6	-14,3	118	-24,8	1	-	46	-
570 032	Ostbevern	4	-	103	+4,0	3	-	95	+4,4	-	-	-	-
570 036	Sassenberg, Stadt	4	-	45	-2,2	2	-	25	-3,8	-	-	-	-
570 040	Sendenhorst, Stadt	5	-	72	-	4	-	65	-	-	-	-	-
570 044	Telgte, Stadt	4	-	76	-	2	-	43	-	2	-	33	-
570 048	Wadersloh	4	-20,0	39	-32,8	1	-50,0	7	-74,1	1	-	12	-
570 052	Warendorf, Stadt	11	+10,0	224	+8,2	6	+20,0	147	+12,2	3	-	43	-
500 000	Reg.-Bez. Münster	487	-1,4	11 981	-0,6	318	-3,0	8 886	-2,3	74	+5,7	2 101	+6,6
	Kreisfreie Stadt												
711 000	Bielefeld	45	-2,2	2 031	+0,6	25	-	1 103	+2,8	17	-	894	-1,1
754 000	Kreis Gütersloh	83	-4,6	2 186	-3,9	47	-6,0	1 390	-4,6	16	-	510	-1,2
754 004	Borgholzhausen, Stadt	1	-	7	-	-	-	-	-	-	-	-	-
754 008	Gütersloh, Stadt	19	-5,0	633	-1,6	10	-9,1	291	-3,0	7	-	323	-0,3
754 012	Halle (Westf.), Stadt	6	-	221	-	5	-	194	-	1	-	27	-
754 016	Harsewinkel, Stadt	8	-11,1	301	-4,7	6	-14,3	278	-5,1	1	-	13	-
754 020	Herzebrock-Clarholz	3	-	55	+3,8	2	-	41	+5,1	-	-	-	-
754 024	Langenberg	1	-	20	-	1	-	20	-	-	-	-	-
754 028	Rheda-Wiedenbrück, Stadt	14	-6,7	326	-0,9	7	-	206	+1,5	3	-	76	-
754 032	Rietberg, Stadt	6	-	166	-	5	-	138	-	-	-	-	-
754 036	Schloß Holte-Stukenbrock, Stadt	9	-	195	-3,5	3	-	49	-	1	-	41	-
754 040	Steinhagen	4	-	82	-1,2	2	-	64	-1,5	-	-	-	-
754 044	Verl, Stadt	6	-14,3	64	-42,3	3	-25,0	23	-66,2	2	-	19	-
754 048	Versmold, Stadt	2	-	43	-	1	-	35	-	-	-	-	-
754 052	Werther (Westf.), Stadt	4	-	73	-8,8	2	-	51	-3,8	1	-	11	-31,3
758 000	Kreis Herford	35	-5,4	757	-7,9	20	-9,1	554	-10,4	6	+20,0	90	+9,8
758 004	Bünde, Stadt	6	-	138	-0,7	1	-	61	-1,6	2	-	35	-
758 008	Enger, Stadt	-	-	-	-	-	-	-	-	-	-	-	-
758 012	Herford, Stadt	9	-18,2	211	-25,2	7	-22,2	172	-29,2	2	-	39	-
758 016	Hiddenhausen	3	-	99	+7,6	3	-	99	+7,6	-	-	-	-
758 020	Kirchlengern	1	-	10	-	1	-	10	-	-	-	-	-
758 024	Löhne, Stadt	4	-20,0	52	-8,8	2	-	31	-	1	-	8	-
758 028	Rödinghausen	3	-	30	-11,8	-	-	-	-	-	-	-	-
758 032	Spenge, Stadt	2	-	31	-	1	-	11	-	-	-	-	-
758 036	Vlotho, Stadt	7	+16,7	186	+5,1	5	-	170	+0,6	1	x	8	x
762 000	Kreis Höxter	70	-14,6	1 435	-6,5	34	-2,9	1 044	-1,7	5	-	56	-11,1
762 004	Bad Driburg, Stadt	19	-24,0	510	-12,7	9	-10,0	374	-7,4	1	-	11	-
762 008	Beverungen, Stadt	12	-	221	-2,6	6	-	150	+0,7	2	-	23	-23,3
762 012	Borgentreich, Stadt	1	-50,0	8	-33,3	-	-	-	-	-	-	-	-
762 016	Brakel, Stadt	4	-33,3	64	-11,1	2	-	44	-	-	-	-	-
762 020	Höxter, Stadt	15	-16,7	292	-5,2	7	-	229	+1,3	1	-	12	-
762 024	Marienmünster, Stadt	4	-	51	-	2	-	23	-	-	-	-	-
762 028	Nieheim, Stadt	3	-	87	-	1	-	60	-	-	-	-	-
762 032	Steinheim, Stadt	2	-	51	-	2	-	51	-	-	-	-	-
762 036	Warburg, Stadt	8	-	94	+9,3	4	-	62	+14,8	1	-	10	-
762 040	Willebadessen, Stadt	2	-	57	-	1	-	51	-	-	-	-	-
766 000	Kreis Lippe	130	-8,5	3 027	-2,1	67	-4,3	2 126	+1,7	17	-15,0	301	-8,0
766 004	Augustdorf	1	-	10	-	-	-	-	-	1	-	10	-
766 008	Bad Salzuflen, Stadt	45	+4,7	1 419	+3,9	24	+9,1	1 068	+6,1	7	-	150	-2,6
766 012	Barntrup, Stadt	2	-	10	-	-	-	-	-	-	-	-	-
766 016	Blomberg, Stadt	4	-	88	+1,1	3	-	81	+1,3	-	-	-	-
766 020	Detmold, Stadt	11	-26,7	213	-13,1	5	-28,6	128	-10,5	4	-33,3	66	-20,5
766 024	Dörentrup	7	+16,7	103	+18,4	2	+100,0	35	+84,2	-	-	-	-
766 028	Extetal	2	-50,0	56	-34,1	1	-50,0	50	-16,7	-	-	-	-
766 032	Horn-Bad Meinberg, Stadt	20	-13,0	504	-5,1	10	-16,7	307	-4,1	1	-	38	-

Anmerkung Seite 81

Noch: 5.1 Gästezimmer in der Hotellerie und Stellplätze auf Campingplätzen nach Verwaltungsbezirken

Juli 2018

Amtliche Schlüsselnummer	Verwaltungsbezirk	Hotellerie								Campingplätze ohne Dauercamping			
		davon											
		Gasthöfe				Pensionen				Betriebe		Stellplätze	
		Betriebe		Gästezimmer ¹⁾		Betriebe		Gästezimmer ¹⁾					
		ge-öffnete	Veränderung ²⁾	angebotene	Veränderung ²⁾	ge-öffnete	Veränderung ²⁾	angebotene	Veränderung ²⁾				
570 000	Kreis Warendorf	8	-	64	-5,9	8	-	134	+0,8	2	-	130	-
570 004	Ahlen, Stadt	1	-	10	-	-	-	-	-	-	-	-	-
570 008	Beckum, Stadt	-	-	-	-	-	-	-	-	-	-	-	-
570 012	Beelen	1	-	7	-	-	-	-	-	-	-	-	-
570 016	Drensteinfurt, Stadt	-	-	-	-	-	-	-	-	-	-	-	-
570 020	Ennigerloh, Stadt	1	-	7	-	1	-	13	-	-	-	-	-
570 024	Everswinkel	1	-	7	-41,7	1	-	11	-	-	-	-	-
570 028	Oelde, Stadt	1	-	10	-	1	-	44	-	-	-	-	-
570 032	Ostbevern	1	-	8	-	-	-	-	-	-	-	-	-
570 036	Sassenberg, Stadt	-	-	-	-	2	-	20	-	2	-	130	-
570 040	Sendenhorst, Stadt	1	-	7	-	-	-	-	-	-	-	-	-
570 044	Telgte, Stadt	-	-	-	-	-	-	-	-	-	-	-	-
570 048	Wadersloh	-	-	-	-	2	-	20	+5,3	-	-	-	-
570 052	Warendorf, Stadt	1	-	8	+14,3	1	-	26	-	-	-	-	-
500 000	Reg.-Bez. Münster	52	-	457	-0,2	43	-2,3	537	+0,2	58	-6,5	2 954	+0,3
711 000	Kreisfreie Stadt Bielefeld	2	-	19	-	1	-50,0	15	-34,8	1	-	80	-
754 000	Kreis Gütersloh	14	-6,7	173	-8,9	6	-	113	+1,8	6	-	220	+7,3
754 004	Borgholzhausen, Stadt	1	-	7	-	-	-	-	-	-	-	-	-
754 008	Gütersloh, Stadt	1	-	11	-	1	-	8	-	-	-	-	-
754 012	Halle (Westf.), Stadt	-	-	-	-	-	-	-	-	-	-	-	-
754 016	Harsewinkel, Stadt	1	-	10	-	-	-	-	-	-	-	-	-
754 020	Herzebrock-Clarholz	1	-	14	-	-	-	-	-	-	-	-	-
754 024	Langenberg	-	-	-	-	-	-	-	-	-	-	-	-
754 028	Rheda-Wiedenbrück, Stadt	3	-25,0	27	-22,9	1	-	17	+13,3	-	-	-	-
754 032	Rietberg, Stadt	-	-	-	-	1	-	28	-	-	-	-	-
754 036	Schloß Holte-Stukenbrock, Stadt	3	-	53	-11,7	2	-	52	-	4	-	100	-
754 040	Steinhagen	2	-	18	-	-	-	-	-	-	-	-	-
754 044	Verl, Stadt	1	-	22	-8,3	-	-	-	-	-	-	-	-
754 048	Versmold, Stadt	-	-	-	-	1	-	8	-	2	-	120	+14,3
754 052	Werther (Westf.), Stadt	1	-	11	-	-	-	-	-	-	-	-	-
758 000	Kreis Herford	2	-33,3	16	-30,4	7	-	97	-2,0	7	-	284	-22,0
758 004	Bünde, Stadt	1	-	6	-	2	-	36	-	-	-	-	-
758 008	Enger, Stadt	-	-	-	-	-	-	-	-	-	-	-	-
758 012	Herford, Stadt	-	-	-	-	-	-	-	-	2	-	62	-
758 016	Hiddenhausen	-	-	-	-	-	-	-	-	-	-	-	-
758 020	Kirchlengern	-	-	-	-	-	-	-	-	-	-	-	-
758 024	Löhne, Stadt	-	-100,0	-	-100,0	1	-	13	+8,3	1	-	17	-
758 028	Rödinghausen	1	-	10	-9,1	2	-	20	-13,0	-	-	-	-
758 032	Spenge, Stadt	-	-	-	-	1	-	20	-	-	-	-	-
758 036	Vlotho, Stadt	-	-	-	-	1	-	8	-	4	-	205	-28,1
762 000	Kreis Höxter	13	-31,6	108	-21,7	18	-21,7	227	-16,5	10	-9,1	487	-19,8
762 004	Bad Driburg, Stadt	1	-	8	+14,3	8	-38,5	117	-27,8	1	-50,0	15	-88,0
762 008	Beverungen, Stadt	1	-	9	-	3	-	39	-	2	-	100	-9,1
762 012	Borgentreich, Stadt	1	-50,0	8	-33,3	-	-	-	-	-	-	-	-
762 016	Brakel, Stadt	1	-66,7	10	-44,4	1	-	10	-	1	-	24	-
762 020	Höxter, Stadt	4	-42,9	28	-40,4	3	-	23	-	3	-	190	-
762 024	Marienmünster, Stadt	1	-	9	-	1	-	19	-	-	-	-	-
762 028	Nieheim, Stadt	1	-	14	-	1	-	13	-	1	-	33	-
762 032	Steinheim, Stadt	-	-	-	-	-	-	-	-	-	-	-	-
762 036	Warburg, Stadt	2	-	16	-	1	-	6	-	2	-	125	-
762 040	Willebadessen, Stadt	1	-	6	-	-	-	-	-	-	-	-	-
766 000	Kreis Lippe	11	-15,4	104	-8,0	35	-10,3	496	-11,6	12	-7,7	977	-3,4
766 004	Augustdorf	-	-	-	-	-	-	-	-	-	-	-	-
766 008	Bad Salzuflen, Stadt	-	-	-	-	14	-	201	-2,0	1	-	66	-
766 012	Barntrup, Stadt	-	-	-	-	2	-	10	-	1	-	56	-20,0
766 016	Blomberg, Stadt	1	-	7	-	-	-	-	-	-	-	-	-
766 020	Detmold, Stadt	-	-	-	-	2	-	19	-	1	-	30	-
766 024	Dörentrup	-	-	-	-	5	-	68	-	-	-	-	-
766 028	Extetal	-	-	-	-	1	-50,0	6	-76,0	3	-	96	-
766 032	Horn-Bad Meinberg, Stadt	1	-	12	-	8	-11,1	147	-8,7	2	-	64	-

Noch: 5.1 Gästezimmer in der Hotellerie und Stellplätze auf Campingplätzen nach Verwaltungsbezirken

Juli 2018

Amtliche Schlüsselnummer	Verwaltungsbezirk	Hotellerie											
		insgesamt				davon							
		Betriebe		Gästezimmer ¹⁾		Hotels				Hotels garnis			
		ge- öffnete	Verände- rung ²⁾	ange- botene	Verände- rung ²⁾	Betriebe	Gästezimmer ¹⁾	Betriebe	Gästezimmer ¹⁾	Betriebe	Verände- rung ²⁾	ange- botene	Verände- rung ²⁾
766 036	Noch: Kreis Lippe												
766 040	Kalletal	7	-12,5	96	-4,0	3	-	40	-	1	-	7	-
766 044	Lage, Stadt	5	-	58	-	2	+100,0	28	+250,0	2	-	20	-
766 048	Lemgo, Stadt	7	-12,5	150	-3,8	4	-	121	-0,8	-	-	-	-
766 052	Leopoldshöhe	3	-	28	-	1	-	11	-	-	-	-	-
766 056	Lügde, Stadt	9	-10,0	147	-5,8	6	-14,3	119	-6,3	1	-	10	-
766 060	Oerlinghausen, Stadt	2	-	41	-	2	-	41	-	-	-	-	-
766 064	Schieder-Schwalenberg, Stadt	5	-37,5	104	-20,6	4	-20,0	97	-13,4	-	-100,0	-	-100,0
766 064	Schlangen	-	-	-	-	-	-	-	-	-	-	-	-
770 000	Kreis Minden-Lübbecke	78	-6,0	1 856	-2,6	40	-4,8	1 241	-1,4	8	-	175	-
770 004	Bad Oeynhausen, Stadt	15	-	496	+1,0	11	+10,0	412	+4,8	2	-	62	-
770 008	Espelkamp, Stadt	5	-16,7	136	-13,4	5	-16,7	136	-13,4	-	-	-	-
770 012	Hille	3	-	62	+5,1	2	-	46	-2,1	-	-	-	-
770 016	Hüllhorst	3	-	68	-	2	-	62	-	-	-	-	-
770 020	Lübbecke, Stadt	4	-	65	-	2	-	50	-	-	-	-	-
770 024	Minden, Stadt	17	-	430	-0,2	8	-	295	-	5	-	104	-
770 028	Petershagen, Stadt	8	-	100	-	3	-	50	-	-	-	-	-
770 032	Porta Westfalica, Stadt	6	-33,3	114	-18,6	2	-33,3	83	-7,8	1	-	9	-
770 036	Preußisch-Oldendorf, Stadt	6	-14,3	242	-3,2	-	-100,0	-	-100,0	-	-	-	-
770 040	Rahden, Stadt	4	-	61	-3,2	2	-	48	-	-	-	-	-
770 044	Stemwede	7	-	82	-	3	-	59	-	-	-	-	-
774 000	Kreis Paderborn	75	-6,3	2 150	+0,6	46	-	1 561	+2,9	9	-10,0	354	-3,3
774 004	Altenbeken	1	-50,0	11	-38,9	-	-	-	-	-	-	-	-
774 008	Bad Lippspringe, Stadt	7	-12,5	349	-2,0	2	-	246	-	1	-	55	-
774 012	Borchen	6	-	134	+1,5	2	-	81	-	-	-	-	-
774 016	Büren, Stadt	8	-11,1	127	-5,2	4	-	81	-	-	-	-	-
774 020	Delbrück, Stadt	6	-14,3	110	-8,3	5	-16,7	101	-8,2	-	-	-	-
774 024	Hövelhof	8	-	127	+3,3	5	-	93	-1,1	1	-	13	-
774 028	Lichtenau, Stadt	3	-40,0	37	-37,3	1	-50,0	10	-63,0	-	-	-	-
774 032	Paderborn, Stadt	27	+3,8	1 095	+5,7	20	+11,1	809	+9,6	7	-12,5	286	-4,0
774 036	Salzkotten, Stadt	2	-	41	-	2	-	41	-	-	-	-	-
774 040	Bad Wünnenberg, Stadt	7	-	119	-	5	-	99	-	-	-	-	-
700 000	Reg.-Bez. Detmold	516	-7,4	13 442	-2,5	279	-3,8	9 019	-0,6	78	-3,7	2 380	-2,2
911 000	Kreisfreie Städte												
911 000	Bochum	34	-8,1	1 886	-1,9	19	-9,5	1 456	-1,9	12	-	403	-0,2
913 000	Dortmund	59	+5,4	3 593	+9,3	31	+3,3	2 145	+3,0	24	+9,1	1 417	+20,9
914 000	Hagen	20	-13,0	598	-8,1	8	-11,1	354	-5,6	7	-12,5	202	-4,7
915 000	Hamm	19	-9,5	577	-2,4	13	-	396	-	5	-16,7	167	-4,6
916 000	Herne	8	-20,0	192	-18,6	3	-25,0	62	-32,6	4	-20,0	124	-10,1
954 000	Ennepe-Ruhr-Kreis	45	-	1 045	+1,6	32	-	820	-3,0	9	+12,5	166	+36,1
954 004	Breckerfeld, Stadt	2	-	26	-3,7	-	-	-	-	1	-	13	-7,1
954 008	Ennepetal, Stadt	1	-	16	-	1	-	16	-	-	-	-	-
954 012	Gevelsberg, Stadt	2	-	59	-	1	-	40	-	-	-	-	-
954 016	Hattingen, Stadt	13	+8,3	238	+22,1	11	-	186	-0,5	2	+100,0	52	x
954 020	Herdecke, Stadt	3	-	144	-	2	-	133	-	1	-	11	-
954 024	Schwelm, Stadt	6	-14,3	162	-4,1	4	-	132	-	2	-	30	-
954 028	Sprockhövel, Stadt	5	+25,0	105	+12,9	4	+33,3	99	+13,8	-	-	-	-
954 032	Wetter (Ruhr), Stadt	4	-20,0	59	-34,4	3	-25,0	38	-47,9	-	-	-	-
954 036	Witten, Stadt	9	-	236	-	6	-	176	-0,6	3	-	60	+1,7
958 000	Hochsauerlandkreis	281	-3,8	5 792	-2,8	136	-5,6	4 103	-3,0	10	-	314	-
958 004	Arnsberg, Stadt	22	-	505	+1,2	14	-	430	+1,7	2	-	35	-
958 008	Bestwig	5	-16,7	75	-21,9	3	-25,0	58	-25,6	-	-	-	-
958 012	Brilon, Stadt	13	-13,3	294	-6,7	8	-11,1	251	-	-	-	-	-
958 016	Eslohe (Sauerland)	15	-	209	-	7	-	119	-0,8	-	-	-	-
958 020	Hallenberg, Stadt	10	-	250	-2,0	6	-14,3	199	-7,9	-	-	-	-
958 024	Marsberg, Stadt	8	-11,1	100	-4,8	3	-25,0	52	-10,3	1	-	12	-
958 028	Medebach, Stadt	10	-	124	-0,8	3	-	42	-	-	-	-	-
958 032	Meschede, Stadt	16	-5,9	324	-3,3	8	-	253	+1,6	-	-	-	-
958 036	Olsberg, Stadt	22	-4,3	438	-3,1	10	-	308	-1,9	2	-	51	-
958 040	Schmallenberg, Stadt	65	-3,0	1 384	-1,0	28	-3,4	988	-1,5	1	-	7	-
958 044	Sundern (Sauerland), Stadt	20	-9,1	371	-7,9	7	-22,2	229	-10,5	-	-	-	-
958 048	Winterberg, Stadt	75	-1,3	1 718	-2,9	39	-2,5	1 174	-3,8	4	-	209	-

Anmerkung Seite 81

Noch: 5.1 Gästezimmer in der Hotellerie und Stellplätze auf Campingplätzen nach Verwaltungsbezirken

Juli 2018

Amtliche Schlüsselnummer	Verwaltungsbezirk	Hotellerie								Campingplätze ohne Dauercamping			
		davon											
		Gasthöfe				Pensionen				Betriebe		Stellplätze	
		Betriebe		Gästezimmer ¹⁾		Betriebe		Gästezimmer ¹⁾					
		ge-öffnete	Veränderung ²⁾	angebotene	Veränderung ²⁾	ge-öffnete	Veränderung ²⁾	angebotene	Veränderung ²⁾				
	Noch: Kreis Lippe												
766 036	Kalletal	1	-50,0	11	-26,7	2	-	38	-	1	-	380	-
766 040	Lage, Stadt	1	-	10	-	-	-100,0	-	-100,0	-	-100,0	-	-100,0
766 044	Lemgo, Stadt	3	-25,0	29	-14,7	-	-	-	-	1	-	60	-
766 048	Leopoldshöhe	2	-	17	-	-	-	-	-	-	-	-	-
766 052	Lügde, Stadt	1	-	11	-8,3	1	-	7	-	1	-	25	-
766 056	Oerlinghausen, Stadt	-	-	-	-	-	-	-	-	-	-	-	-
766 060	Schieder-Schwalenberg, Stadt	1	-	7	+16,7	-	-100,0	-	-100,0	1	-	200	-
766 064	Schlangen	-	-	-	-	-	-	-	-	-	-	-	-
770 000	Kreis Minden-Lübbecke	12	-7,7	82	-12,8	18	-10,0	358	-5,5	7	+16,7	342	+21,3
770 004	Bad Oeynhausen, Stadt	-	-	-	-	2	-33,3	22	-38,9	-	-	-	-
770 008	Espelkamp, Stadt	-	-	-	-	-	-	-	-	1	-	25	-
770 012	Hille	-	-	-	-	1	-	16	+33,3	-	-	-	-
770 016	Hüllhorst	-	-	-	-	1	-	6	-	-	-	-	-
770 020	Lübbecke, Stadt	1	-	6	-	1	-	9	-	-	-	-	-
770 024	Minden, Stadt	4	-	31	-3,1	-	-	-	-	2	+100,0	116	+65,7
770 028	Petershagen, Stadt	-	-	-	-	5	-	50	-	2	-	35	+16,7
770 032	Porta Westfalica, Stadt	3	-25,0	22	-33,3	-	-100,0	-	-100,0	1	-	114	-
770 036	Preußisch-Oldendorf, Stadt	-	-	-	-	6	-	242	-0,4	-	-	-	-
770 040	Rahden, Stadt	-	-	-	-	2	-	13	-13,3	-	-	-	-
770 044	Stemwede	4	-	23	-	-	-	-	-	1	-	52	+20,9
774 000	Kreis Paderborn	10	-23,1	102	-13,6	10	-9,1	133	-2,9	6	-14,3	140	-24,7
774 004	Altenbeken	-	-100,0	-	-100,0	1	-	11	-	-	-	-	-
774 008	Bad Lippspringe, Stadt	-	-	-	-	4	-20,0	48	-12,7	1	-50,0	11	-80,7
774 012	Borchen	2	-	22	+10,0	2	-	31	-	-	-	-	-
774 016	Büren, Stadt	4	-20,0	46	-13,2	-	-	-	-	-	-	-	-
774 020	Delbrück, Stadt	-	-	-	-	1	-	9	-10,0	1	-	15	-
774 024	Hövelhof	1	-	8	+14,3	1	-	13	+44,4	1	-	40	-
774 028	Lichtenau, Stadt	1	-50,0	6	-45,5	1	-	21	-	-	-	-	-
774 032	Paderborn, Stadt	-	-	-	-	-	-	-	-	2	-	62	-
774 036	Salzkotten, Stadt	-	-	-	-	-	-	-	-	-	-	-	-
774 040	Bad Wünnenberg, Stadt	2	-	20	-	-	-	-	-	1	-	12	-
700 000	Reg.-Bez. Detmold	64	-17,9	604	-13,1	95	-12,0	1 439	-9,0	49	-3,9	2 530	-7,5
	Kreisfreie Städte												
911 000	Bochum	1	-50,0	12	-40,0	2	-	15	-	-	-	-	-
913 000	Dortmund	4	-	31	-	-	-	-	-	2	-	75	+25,0
914 000	Hagen	3	-25,0	19	-44,1	2	-	23	-23,3	-	-	-	-
915 000	Hamm	1	-50,0	14	-30,0	-	-	-	-	-	-	-	-
916 000	Herne	-	-	-	-	1	-	6	-	-	-	-	-
954 000	Ennepe-Ruhr-Kreis	2	-33,3	32	-17,9	2	-	27	+17,4	5	-	134	-0,7
954 004	Breckerfeld, Stadt	1	-	13	-	-	-	-	-	-	-	-	-
954 008	Ennepetal, Stadt	-	-	-	-	-	-	-	-	1	-	12	-
954 012	Gevelsberg, Stadt	1	-	19	-	-	-	-	-	-	-	-	-
954 016	Hattingen, Stadt	-	-	-	-	-	-	-	-	4	-	122	-0,8
954 020	Herdecke, Stadt	-	-	-	-	-	-	-	-	-	-	-	-
954 024	Schwelm, Stadt	-	-100,0	-	-100,0	-	-	-	-	-	-	-	-
954 028	Sprockhövel, Stadt	-	-	-	-	1	-	6	-	-	-	-	-
954 032	Wetter (Ruhr), Stadt	-	-	-	-	1	-	21	+23,5	-	-	-	-
954 036	Witten, Stadt	-	-	-	-	-	-	-	-	-	-	-	-
958 000	Hochsauerlandkreis	74	-2,6	802	-3,1	61	-1,6	573	-2,6	20	-9,1	861	+5,3
958 004	Arnsberg, Stadt	5	-	32	-3,0	1	-	8	-	-	-100,0	-	-100,0
958 008	Bestwig	1	-	8	-	1	-	9	-10,0	3	-	80	-
958 012	Brilon, Stadt	2	-33,3	21	-50,0	3	-	22	-	1	-	60	-
958 016	Eslohe (Sauerland)	3	-	35	-2,8	5	-	55	+3,8	-	-	-	-
958 020	Hallenberg, Stadt	3	-	35	-10,3	1	x	16	x	-	-	-	-
958 024	Marsberg, Stadt	3	-	28	+3,7	1	-	8	-	1	-	16	-
958 028	Medebach, Stadt	6	-	66	-1,5	1	-	16	-	3	-	77	-
958 032	Meschede, Stadt	5	-16,7	39	-27,8	3	-	32	-	1	-	181	-
958 036	Olsberg, Stadt	7	-	52	-	3	-25,0	27	-22,9	2	-	20	-9,1
958 040	Schmallenberg, Stadt	20	-4,8	248	+4,6	16	-	141	-6,6	-	-100,0	-	-100,0
958 044	Sundern (Sauerland), Stadt	6	-	85	-5,6	7	-	57	-	4	-	240	-
958 048	Winterberg, Stadt	13	+8,3	153	+7,0	19	-5,0	182	-7,1	5	+25,0	187	+70,0

Anmerkung Seite 81

Noch: 5.1 Gästezimmer in der Hotellerie und Stellplätze auf Campingplätzen nach Verwaltungsbezirken

Juli 2018

Amtliche Schlüsselnummer	Verwaltungsbezirk	Hotellerie											
		insgesamt				davon							
		Betriebe		Gästezimmer ¹⁾		Hotels				Hotels garnis			
		ge- öffnete	Verände- rung ²⁾	ange- botene	Verände- rung ²⁾	ge- öffnete	Verände- rung ²⁾	ange- botene	Verände- rung ²⁾	ge- öffnete	Verände- rung ²⁾	ange- botene	Verände- rung ²⁾
962 000	Märkischer Kreis	73	+2,8	1 393	+5,2	43	+2,4	1 011	+4,9	15	+7,1	250	+8,7
962 004	Altena, Stadt	3	-25,0	44	-8,3	1	-	15	-	1	-	15	-
962 008	Balve, Stadt	7	-	146	-2,7	4	-	120	-1,6	1	-	6	-
962 012	Halver, Stadt	1	-	10	-	1	-	10	-	-	-	-	-
962 016	Hemer, Stadt	4	-	36	+2,9	2	-	18	-	1	-	11	-
962 020	Herscheid	2	-	21	-	2	-	21	-	-	-	-	-
962 024	Iserlohn, Stadt	14	+16,7	349	+7,4	8	+14,3	232	+7,4	4	-	100	-
962 028	Kierspe, Stadt	2	+100,0	22	+57,1	1	-	14	-	-	-	-	-
962 032	Lüdenscheid, Stadt	12	+9,1	381	+10,8	7	+16,7	320	+13,5	3	-	44	-2,2
962 036	Meinerzhagen, Stadt	6	+20,0	72	+35,8	2	-	14	-	2	+100,0	36	+111,8
962 040	Menden (Sauerland), Stadt	8	-	95	+1,1	6	-	72	+1,4	1	-	16	-
962 044	Nachrodt-Wiblingwerde	1	-	30	-	1	-	30	-	-	-	-	-
962 048	Neuenrade, Stadt	7	-	91	+2,2	4	-	67	-	1	-	12	+20,0
962 052	Plettenberg, Stadt	4	-	71	-	3	-	61	-	1	-	10	-
962 056	Schalksmühle	-	-	-	-	-	-	-	-	-	-	-	-
962 060	Werdohl, Stadt	2	-50,0	25	-37,5	1	-50,0	17	-26,1	-	-	-	-
966 000	Kreis Olpe	82	+2,5	1 449	+3,6	50	+4,2	1 161	+4,8	1	-	13	-
966 004	Attendorn, Stadt	15	-	346	+1,5	9	-	287	+4,0	1	-	13	-
966 008	Drolshagen, Stadt	8	-	94	-	5	-	60	+1,7	-	-	-	-
966 012	Finnentrop	6	+20,0	70	+14,8	2	-	27	-	-	-	-	-
966 016	Kirchhundem	12	-7,7	174	-4,4	8	-	133	-2,2	-	-	-	-
966 020	Lennebstadt, Stadt	26	-	475	-0,2	15	-6,3	397	-1,5	-	-	-	-
966 024	Olpe, Stadt	8	+14,3	160	+31,1	6	+50,0	143	+43,0	-	-	-	-
966 028	Wenden	7	+16,7	130	+6,6	5	+25,0	114	+6,5	-	-	-	-
970 000	Kreis Siegen-Wittgenstein	83	-3,5	1 796	+6,0	47	-2,1	1 292	+1,2	10	-	269	+55,5
970 004	Bad Berleburg, Stadt	18	+5,9	184	+10,8	8	+14,3	99	+26,9	1	-	19	-
970 008	Burbach	6	+50,0	158	+305,1	5	+25,0	52	+33,3	1	x	106	x
970 012	Erndtebrück	1	-	14	-	1	-	14	-	-	-	-	-
970 016	Freudenberg, Stadt	6	-33,3	122	-14,1	4	-33,3	104	-11,1	-	-100,0	-	-100,0
970 020	Hilchenbach, Stadt	8	-	124	-4,6	6	-14,3	98	-10,9	1	-	21	+5,0
970 024	Kreuztal, Stadt	5	-	65	+1,6	2	-	35	+2,9	-	-	-	-
970 028	Bad Laasphe, Stadt	10	-	285	-0,3	6	-	250	-0,4	1	-	7	-
970 032	Netphen, Stadt	7	-	103	+6,2	3	+50,0	66	+24,5	-	-	-	-
970 036	Neunkirchen	2	-	37	-	2	-	37	-	-	-	-	-
970 040	Siegen, Stadt	14	-17,6	603	-4,3	7	-	468	-0,4	6	-	116	-2,5
970 044	Wilnsdorf	6	-	101	+13,5	3	-25,0	69	-6,8	-	-	-	-
974 000	Kreis Soest	92	-4,2	2 223	-2,1	41	-4,7	1 223	-2,4	14	-	446	+0,5
974 004	Anröchte	2	-	27	-	1	-	18	-	-	-	-	-
974 008	Bad Sassendorf	17	-10,5	410	-1,0	8	+14,3	281	+5,6	3	-	48	-
974 012	Ense	2	-	14	-26,3	1	-50,0	9	-52,6	-	-	-	-
974 016	Erwitte, Stadt	12	-7,7	339	+8,7	6	+20,0	168	+48,7	1	-	27	-
974 020	Geseke, Stadt	2	-	108	-	2	-	108	-	-	-	-	-
974 024	Lippetal	2	+100,0	15	+114,3	-	-	-	-	-	-	-	-
974 028	Lippstadt, Stadt	18	-5,3	527	-0,6	7	-12,5	282	-1,1	2	-	69	-
974 032	Möhnesee	5	-	100	-2,0	3	-	82	-2,4	-	-	-	-
974 036	Rüthen, Stadt	3	-	38	-7,3	2	-	34	-8,1	-	-	-	-
974 040	Soest, Stadt	9	-10,0	292	-16,6	4	-20,0	89	-40,3	4	-	193	+1,0
974 044	Warstein, Stadt	9	-10,0	141	-14,5	3	-25,0	68	-25,3	2	-	44	-2,2
974 048	Welver	2	-	36	+12,5	-	-	-	-	-	-	-	-
974 052	Werl, Stadt	6	+20,0	150	+7,9	2	-	66	-	2	-	65	+1,6
974 056	Wickede (Ruhr)	3	-	26	+4,0	2	-	18	+5,9	-	-	-	-
978 000	Kreis Unna	45	-4,3	1 268	+3,3	27	-6,9	815	-5,1	13	+8,3	394	+28,3
978 004	Bergkamen, Stadt	2	-33,3	29	-32,6	1	-50,0	19	-42,4	-	-	-	-
978 008	Bönen	-	-	-	-	-	-	-	-	-	-	-	-
978 012	Fröndenberg/Ruhr, Stadt	5	-	87	-13,0	3	-	48	-27,3	1	-	20	-
978 016	Holzwickede	2	-33,3	99	-10,0	-	-	-	-	2	-33,3	99	-10,0
978 020	Kamen, Stadt	5	-	167	-0,6	4	-	147	-0,7	1	-	20	-
978 024	Lünen, Stadt	7	-	309	+3,3	6	-	294	+3,5	1	-	15	-
978 028	Schwerte, Stadt	5	-16,7	68	-10,5	4	-	49	-	1	-	19	-
978 032	Selm, Stadt	2	-	29	-	-	-	-	-	1	-	20	-
978 036	Unna, Stadt	7	+40,0	300	+48,5	2	-	115	-	5	+66,7	185	+112,6
978 040	Werne, Stadt	10	-9,1	180	-10,4	7	-12,5	143	-12,8	1	-	16	-
900 000	Reg.-Bez. Arnsberg	841	-2,7	21 812	+1,0	450	-2,8	14 838	-0,9	124	+1,6	4 165	+12,4
	Nordrhein-Westfalen	3 648	-2,6	123 965	+0,6	2 002	-2,5	83 316	+0,3	960	+0,5	33 037	+2,6

Anmerkung Seite 81

Noch: 5.1 Gästezimmer in der Hotellerie und Stellplätze auf Campingplätzen nach Verwaltungsbezirken

Juli 2018

Amtliche Schlüsselnummer	Verwaltungsbezirk	Hotellerie								Campingplätze ohne Dauercamping			
		davon											
		Gasthöfe				Pensionen				Betriebe		Stellplätze	
		Betriebe		Gästezimmer ¹⁾		Betriebe		Gästezimmer ¹⁾					
		ge-öffnete	Veränderung ²⁾	angebotene	Veränderung ²⁾	ge-öffnete	Veränderung ²⁾	angebotene	Veränderung ²⁾				
962 000	Märkischer Kreis	8	-	71	+4,4	7	-	61	-1,6	5	+25,0	89	-16,8
962 004	Altena, Stadt	1	-50,0	14	-22,2	-	-	-	-	1	x	12	x
962 008	Balve, Stadt	-	-	-	-	2	-	20	-9,1	-	-	-	-
962 012	Halver, Stadt	-	-	-	-	-	-	-	-	-	-	-	-
962 016	Hemer, Stadt	-	-	-	-	1	-	7	+16,7	1	-	20	-
962 020	Herscheid	-	-	-	-	-	-	-	-	-	-	-	-
962 024	Iserlohn, Stadt	2	+100,0	17	+88,9	-	-	-	-	-	-	-	-
962 028	Kierspe, Stadt	1	x	8	x	-	-	-	-	1	-	30	-50,0
962 032	Lüdenscheid, Stadt	1	-	10	-	1	-	7	-	-	-	-	-
962 036	Meinerzhagen, Stadt	-	-	-	-	2	-	22	-	1	-	15	-
962 040	Menden (Sauerland), Stadt	1	-	7	-	-	-	-	-	-	-	-	-
962 044	Nachrodt-Wiblingwerde	-	-	-	-	-	-	-	-	-	-	-	-
962 048	Neuenrade, Stadt	1	-	7	-	1	-	5	-	-	-	-	-
962 052	Plettenberg, Stadt	-	-	-	-	-	-	-	-	1	-	12	-
962 056	Schalksmühle	-	-	-	-	-	-	-	-	-	-	-	-
962 060	Werdohl, Stadt	1	-50,0	8	-52,9	-	-	-	-	-	-	-	-
966 000	Kreis Olpe	16	-	149	-0,7	15	-	126	-0,8	7	-	757	-0,5
966 004	Attendorf, Stadt	1	-	6	-50,0	4	-	40	-	2	-	310	-
966 008	Drolshagen, Stadt	2	-	24	-4,0	1	-	10	-	1	-	130	-
966 012	Finnentrop	3	+50,0	31	+47,6	1	-	12	-7,7	1	-	22	-15,4
966 016	Kirchhündem	3	-	34	-	1	-50,0	7	-41,7	-	-	-	-
966 020	Lennestadt, Stadt	4	-	27	+3,8	7	+16,7	51	+8,5	-	-	-	-
966 024	Olpe, Stadt	2	-33,3	17	-22,7	-	-	-	-	3	-	295	-
966 028	Wenden	1	-	10	-	1	-	6	+20,0	-	-	-	-
970 000	Kreis Siegen-Wittgenstein	13	-18,8	122	-13,5	13	+8,3	113	+9,7	2	-33,3	27	-78,7
970 004	Bad Berleburg, Stadt	2	-	15	-	7	-	51	-5,6	-	-	-	-
970 008	Burbach	-	-	-	-	-	-	-	-	-	-	-	-
970 012	Erndtebrück	-	-	-	-	-	-	-	-	-	-	-	-
970 016	Freudenberg, Stadt	1	-	10	+11,1	1	-	8	-	-	-	-	-
970 020	Hilchenbach, Stadt	-	-	-	-	1	x	5	x	1	-50,0	12	-89,3
970 024	Kreuztal, Stadt	3	-	30	-	-	-	-	-	-	-	-	-
970 028	Bad Laasphe, Stadt	2	-	18	-	1	-	10	-	1	-	15	-
970 032	Netphen, Stadt	2	-33,3	16	-33,3	2	-	21	+5,0	-	-	-	-
970 036	Neunkirchen	-	-	-	-	-	-	-	-	-	-	-	-
970 040	Siegen, Stadt	1	-66,7	19	-36,7	-	-100,0	-	-100,0	-	-	-	-
970 044	Wilnsdorf	2	-	14	-6,7	1	x	18	x	-	-	-	-
974 000	Kreis Soest	17	+13,3	159	+15,2	20	-16,7	395	-9,4	16	+14,3	1 240	+4,7
974 004	Anröchte	1	-	9	-	-	-	-	-	-	-	-	-
974 008	Bad Sassendorf	1	-50,0	10	-37,5	5	-28,6	71	-15,5	1	-	85	-
974 012	Ense	1	x	5	x	-	-	-	-	-	-	-	-
974 016	Erwitte, Stadt	-	-	-	-	5	-28,6	144	-16,3	1	-	46	-2,1
974 020	Geseke, Stadt	-	-	-	-	-	-	-	-	-	-	-	-
974 024	Lippetal	2	+100,0	15	+114,3	-	-	-	-	2	-33,3	70	-30,0
974 028	Lippstadt, Stadt	1	-	8	-	8	-	168	-	2	-	158	-
974 032	Möhnesee	1	-	10	-	1	-	8	-	2	+100,0	120	+71,4
974 036	Rüthen, Stadt	-	-	-	-	1	-	4	-	3	+50,0	628	+1,9
974 040	Soest, Stadt	1	-	10	-	-	-	-	-	1	x	24	x
974 044	Warstein, Stadt	4	-	29	-	-	-	-	-	4	-	109	+0,9
974 048	Welper	2	-	36	+12,5	-	-	-	-	-	-	-	-
974 052	Werl, Stadt	2	+100,0	19	+111,1	-	-	-	-	-	-	-	-
974 056	Wickede (Ruhr)	1	-	8	-	-	-	-	-	-	-	-	-
978 000	Kreis Unna	3	-25,0	38	-7,3	2	-	21	-	3	-25,0	104	-10,3
978 004	Bergkamen, Stadt	1	-	10	-	-	-	-	-	2	-	34	-5,6
978 008	Bönen	-	-	-	-	-	-	-	-	-	-	-	-
978 012	Fröndenberg/Ruhr, Stadt	1	-	19	+35,7	-	-	-	-	-	-	-	-
978 016	Holzwickede	-	-	-	-	-	-	-	-	-	-	-	-
978 020	Kamen, Stadt	-	-	-	-	-	-	-	-	-	-	-	-
978 024	Lünen, Stadt	-	-	-	-	-	-	-	-	-	-	-	-
978 028	Schwerte, Stadt	-	-100,0	-	-100,0	-	-	-	-	-	-	-	-
978 032	Selm, Stadt	1	-	9	-	-	-	-	-	1	-	70	-
978 036	Unna, Stadt	-	-	-	-	-	-	-	-	-	-	-	-
978 040	Werne, Stadt	-	-	-	-	2	-	21	-	-	-100,0	-	-100,0
900 000	Reg.-Bez. Arnsberg	142	-5,3	1 449	-4,0	125	-3,1	1 360	-3,6	60	-1,6	3 287	-0,6
	Nordrhein-Westfalen	355	-7,1	3 548	-4,8	331	-6,5	4 064	-5,4	311	-2,5	15 901	-1,5

Anmerkung Seite 81

**5.2 Gästezimmer in der Hotellerie und Stellplätze auf Campingplätzen
nach Gemeindegruppen und Reisegebieten
Juli 2018**

Lfd. Nr.	Gemeindegruppe Reisegebiet	Hotellerie											
		insgesamt				davon							
		Betriebe		Gästezimmer ¹⁾		Hotels				Hotels garnis			
		ge- öffnete	Verände- rung ²⁾	ange- botene	Verände- rung ²⁾	ge- öffnete	Verände- rung ²⁾	ange- botene	Verände- rung ²⁾	ge- öffnete	Verände- rung ²⁾	ange- botene	Verände- rung ²⁾
Gemeindegruppen													
1	Mineral-, Moor-, Sole- und Thermalbäder	209	-7,5	7 235	-1,1	99	-1,0	4 525	+1,6	46	-2,1	1 512	-0,4
2	Heilklimatische Kurorte	87	-2,2	2 091	-2,7	48	-2,0	1 511	-3,2	4	-	209	-
3	Kneippkurorte	41	-16,3	833	-6,3	21	-12,5	473	-5,6	9	-18,2	271	-1,1
4	Kneippheilkurorte	148	-3,9	2 845	-1,7	70	-1,4	2 059	-	10	-9,1	138	-9,2
5	Heilbäder zusammen	485	-6,4	13 004	-1,8	238	-2,5	8 568	-0,1	69	-5,5	2 130	-1,1
6	Luftkurorte	161	-4,2	2 668	-2,4	84	-5,6	1 922	-2,1	14	+7,7	126	+8,6
7	Erholungsorte	190	-3,1	3 616	-3,2	115	-0,9	2 725	-4,0	15	-	272	+3,0
8	Sonstige Gemeinden	2 812	-1,8	104 677	+1,1	1 565	-2,5	70 101	+0,6	862	+0,9	30 509	+2,8
Reisegebiete													
9	Eifel und Region Aachen	241	-3,2	5 700	-2,1	137	-2,8	3 457	-3,3	70	-	1 933	+0,9
10	Niederrhein	393	-3,7	11 747	-1,4	230	-5,0	8 410	-2,8	103	+1,0	2 654	+3,6
11	Münsterland	399	-2,2	8 989	-1,0	265	-2,6	6 595	-2,2	52	+2,0	1 535	+5,4
12	Teutoburger Wald	516	-7,4	13 442	-2,5	279	-3,8	9 019	-0,6	78	-3,7	2 380	-2,2
13	Sauerland	528	-2,0	10 857	-0,9	270	-2,5	7 498	-0,8	40	+2,6	1 023	+2,2
14	Siegerland-Wittgenstein	83	-3,5	1 796	+6,0	47	-2,1	1 292	+1,2	10	-	269	+55,5
15	Bergisches Land	123	-1,6	3 182	+1,1	92	-2,1	2 601	+0,5	19	-	470	+3,3
16	Bonn und Rhein-Sieg-Kreis	199	-2,5	8 451	-1,6	106	-3,6	5 892	-2,2	66	-2,9	2 246	-0,8
17	Köln und Rhein-Erft-Kreis	357	+0,8	19 264	+2,3	162	+1,3	12 156	+4,1	172	+0,6	6 839	-0,6
18	Düsseldorf und Kreis Mettmann	304	-1,0	19 347	+2,5	121	-0,8	12 374	+3,6	176	-1,1	6 913	+0,6
19	Ruhrgebiet	442	-0,7	18 840	+2,9	252	-2,3	12 569	+0,8	153	+5,5	5 891	+9,1
20	Bergisches Städtedreieck	63	-	2 350	+3,8	41	+2,5	1 453	+0,5	21	-	884	+10,6
21	Nordrhein-Westfalen	3 648	-2,6	123 965	+0,6	2 002	-2,5	83 316	+0,3	960	+0,5	33 037	+2,6

1) nur Gästezimmer in Betrieben der klassischen Hotellerie; ein Appartement oder eine Wohnung zählt dabei wie ein Gästezimmer – 2) Veränderung gegenüber dem Vorjahresmonat in %

**Noch: 5.2 Gästezimmer in der Hotellerie und Stellplätze auf Campingplätzen
nach Gemeindegruppen und Reisegebieten
Juli 2018**

Lfd. Nr.	Gemeindegruppe Reisegebiet	Hotellerie								Campingplätze ohne Dauercamping			
		davon											
		Gasthöfe				Pensionen				Betriebe		Stellplätze	
		Betriebe		Gästezimmer ¹⁾		Betriebe		Gästezimmer ¹⁾					
		ge- öffnete	Verände- rung ²⁾	ange- botene	Verände- rung ²⁾	ge- öffnete	Verände- rung ²⁾	ange- botene	Verände- rung ²⁾				
Gemeindegruppen													
1	Mineral-, Moor-, Sole- und Thermalbäder	4	-33,3	38	-26,9	60	-17,8	1 160	-10,1	10	-16,7	491	-24,2
2	Heilklimatische Kurorte	14	+7,7	167	+6,4	21	-8,7	204	-8,5	7	+16,7	232	+49,7
3	Kneippkurorte	6	-14,3	45	-16,7	5	-28,6	44	-26,7	8	-	1 024	+1,5
4	Kneippheilbäder	36	-5,3	381	-2,6	32	-5,9	267	-8,6	6	-25,0	133	-14,2
5	Heilbäder zusammen	60	-6,3	631	-3,5	118	-13,9	1 675	-10,2	31	-8,8	1 880	-4,4
6	Luftkurorte	28	-6,7	297	-4,2	35	-2,8	323	-6,4	25	-3,8	1 487	-6,0
7	Erholungsorte	32	-13,5	280	-10,8	28	-	339	+5,9	44	+2,3	2 114	+3,9
8	Sonstige Gemeinden	235	-6,4	2 340	-4,4	150	-2,0	1 727	-2,2	211	-2,3	10 420	-1,3
Reisegebiete													
9	Eifel und Region Aachen	16	-11,1	162	-6,9	18	-10,0	148	-4,5	43	-	2 068	+1,1
10	Niederrhein	38	-2,6	442	+0,2	22	-12,0	241	-6,2	60	-1,6	2 684	-1,5
11	Münsterland	43	-2,3	367	-3,2	39	-4,9	492	-1,8	43	-4,4	2 355	+3,5
12	Teutoburger Wald	64	-17,9	604	-13,1	95	-12,0	1 439	-9,0	49	-3,9	2 530	-7,5
13	Sauerland	115	-	1 181	-0,3	103	-4,6	1 155	-4,8	48	+2,1	2 947	+2,7
14	Siegerland-Wittgenstein	13	-18,8	122	-13,5	13	+8,3	113	+9,7	2	-33,3	27	-78,7
15	Bergisches Land	5	-	45	-	7	-	66	+11,9	14	-	992	-1,2
16	Bonn und Rhein-Sieg-Kreis	21	+5,0	227	+4,1	6	-	86	-	7	-12,5	245	-4,7
17	Köln und Rhein-Erft-Kreis	13	-7,1	130	-7,1	10	+11,1	139	+6,1	8	-	646	-1,5
18	Düsseldorf und Kreis Mettmann	4	-	32	-	3	-	28	-	3	-	135	+3,1
19	Ruhrgebiet	23	-17,9	236	-12,6	14	-	144	-13,8	33	-5,7	1 252	-3,2
20	Bergisches Städtedreieck	-	-100,0	-	-100,0	1	-	13	-	1	-	20	-
21	Nordrhein-Westfalen	355	-7,1	3 548	-4,8	331	-6,5	4 064	-5,4	311	-2,5	15 901	-1,5



Reisegebiete in Nordrhein-Westfalen

Amtliche Schlüssel-Nummer	Verwaltungsbezirk	Amtliche Schlüssel-Nummer	Verwaltungsbezirk
Eifel und Region Aachen		Bergisches Land	
334 000	Städteregion Aachen	316 000	Leverkusen, krfr. Stadt
358 000	Kreis Düren	374 000	Oberbergischer Kreis
366 000	Kreis Euskirchen	378 000	Rhein.-Berg. Kreis
Niederrhein		Bergisches Städtedreieck	
112 000	Duisburg, krfr. Stadt	120 000	Remscheid, krfr. Stadt
114 000	Krefeld, krfr. Stadt	122 000	Solingen, krfr. Stadt
116 000	Mönchengladbach, krfr. Stadt	124 000	Wuppertal, krfr. Stadt
154 000	Kreis Kleve		
162 000	Rhein-Kreis Neuss		
166 000	Kreis Viersen		
170 000	Kreis Wesel		
370 000	Kreis Heinsberg		
Münsterland		Bonn und Rhein-Sieg-Kreis	
		314 000	Bonn, krfr. Stadt
		382 000	Rhein-Sieg-Kreis
Köln und Rhein-Erft-Kreis			
515 000	Münster, krfr. Stadt		
554 000	Kreis Borken		
558 000	Kreis Coesfeld		
566 000	Kreis Steinfurt	315 000	Köln, krfr. Stadt
570 000	Kreis Warendorf	362 000	Rhein-Erft-Kreis
Teutoburger Wald		Düsseldorf und Kreis Mettmann	
711 000	Bielefeld, krfr. Stadt	111 000	Düsseldorf, krfr. Stadt
754 000	Kreis Gütersloh	158 000	Kreis Mettmann
758 000	Kreis Herford		
762 000	Kreis Höxter		
766 000	Kreis Lippe		
770 000	Kreis Minden-Lübbecke		
774 000	Kreis Paderborn		
Sauerland		Ruhrgebiet	
		113 000	Essen, krfr. Stadt
		117 000	Mülheim an der Ruhr, krfr. Stadt
		119 000	Oberhausen, krfr. Stadt
		512 000	Bottrop, krfr. Stadt
		513 000	Gelsenkirchen, krfr. Stadt
958 000	Hochsauerland Kreis	562 000	Kreis Recklinghausen
962 000	Märkischer Kreis	911 000	Bochum, krfr. Stadt
966 000	Kreis Olpe	913 000	Dortmund, krfr. Stadt
974 000	Kreis Soest	914 000	Hagen, krfr. Stadt
		915 000	Hamm, krfr. Stadt
		916 000	Herne, krfr. Stadt
		954 000	Ennepe-Ruhr-Kreis
		978 000	Kreis Unna
Siegerland-Wittgenstein			
970 000	Kreis Siegen-Wittgenstein		

Nordrhein-Westfalen

Kurorte und Erholungsorte des Landes

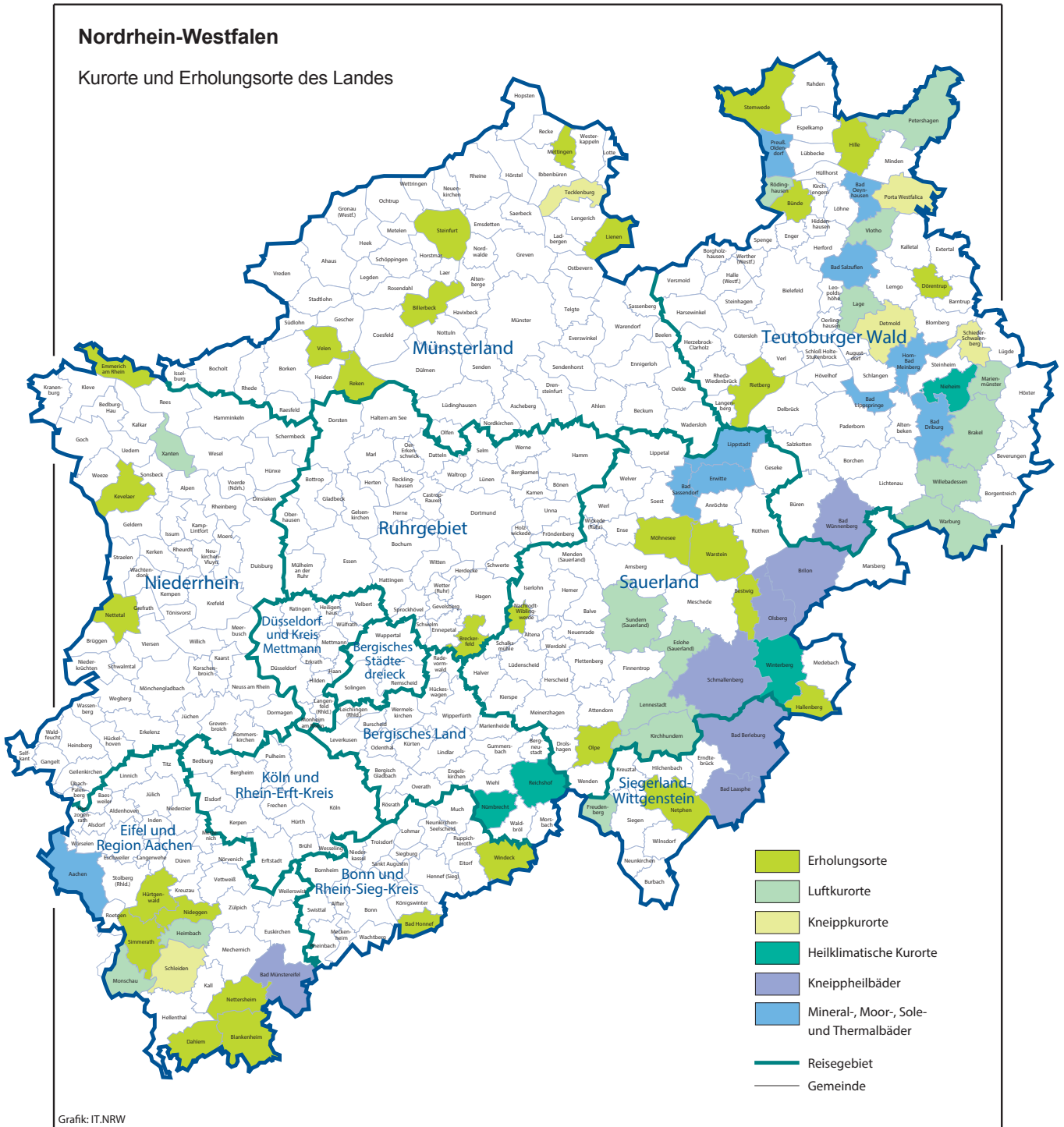

Kurorte und Erholungsorte in Nordrhein-Westfalen

Amtliche Schlüssel-Nummer	Gemeinde	Amtliche Schlüssel-Nummer	Gemeinde
Mineral-, Moor-, Sole- und Thermalbäder		noch: Luftkurort	
334 002	Aachen, Stadt	966 016	Kirchhundem
762 004	Bad Driburg, Stadt	766 040	Lage, Stadt
774 008	Bad Lippspringe, Stadt	966 020	Lennestadt, Stadt
770 004	Bad Oeynhausens, Stadt	762 024	Mariemünster, Stadt
766 008	Bad Salzuflen, Stadt	334 020	Monschau, Stadt
974 008	Bad Sassendorf	770 028	Petershagen, Stadt
974 016	Erwitte, Stadt	758 028	Rödinghausen
766 032	Horn-Bad Meinberg, Stadt	958 044	Sundern (Sauerland), Stadt
974 028	Lippstadt, Stadt	758 036	Vlotho, Stadt
770 036	Preußisch-Oldendorf, Stadt	762 036	Warburg, Stadt
		762 040	Willebadessen, Stadt
		170 052	Xanten, Stadt
Heilklimatischer Kurort		Erholungsort	
762 028	Nieheim, Stadt	382 008	Bad Honnef, Stadt
374 032	Nümbrecht	958 008	Bestwig
374 040	Reichshof	558 008	Billerbeck, Stadt
958 048	Winterberg, Stadt	366 008	Blankenheim
Kneippkurort		954 004	Breckerfeld, Stadt
766 020	Detmold, Stadt	758 004	Bünde, Stadt
770 032	Porta Westfalica, Stadt	366 012	Dahlem
766 060	Schieder-Schwalenberg, Stadt	766 024	Dörentrup
366 036	Schleiden, Stadt	154 008	Emmerich am Rhein, Stadt
566 088	Tecklenburg, Stadt	958 020	Hallenberg, Stadt
Kneippheilbad		770 012	Hille
970 004	Bad Berleburg, Stadt	358 016	Hürtgenwald
970 028	Bad Laasphe, Stadt	154 032	Kevelaer, Stadt
366 004	Bad Münstereifel, Stadt	566 044	Lienen
774 040	Bad Wünnenberg, Stadt	566 056	Mettingen
958 012	Brilon, Stadt	974 032	Möhnesee
958 036	Olsberg, Stadt	962 044	Nachrodt-Wiblingwerde
958 040	Schmallenberg, Stadt	970 032	Netphen, Stadt
Luftkurort		366 032	Nettersheim
762 016	Brakel, Stadt	166 016	Nettetal, Stadt
958 016	Eslohe (Sauerland)	358 044	Nideggen, Stadt
970 016	Freudenberg, Stadt	966 024	Olpe, Stadt
358 012	Heimbach, Stadt	554 044	Reken
		754 032	Rietberg, Stadt
		334 028	Simmerath
		566 084	Steinfurt, Stadt
		770 044	Stemwede
		554 064	Velen, Stadt
		974 044	Warstein, Stadt
		382 076	Windeck

Stand: Februar 2017

Veröffentlichungen aus den Fachbereichen Handel und Verkehr

Entwicklung von Umsatz und Beschäftigung in nordrhein-westfälischen Unternehmen des Einzelhandels, des Kraftfahrzeughandels, des Großhandels und des Gastgewerbes

Inhalt: Jedes der drei monatlich erscheinenden Hefte enthält die vorläufigen Ergebnisse der Umsatzentwicklung und der Entwicklung der Beschäftigtenzahlen als Messzahlen auf der Basis des Jahres 2015 und als prozentuale Abweichung zum Vormonat und zum Vorjahresmonat. Die Ergebnisse werden in einigen Eckzahlen für die wichtigsten Wirtschaftszweige dargestellt.

Einzelhandel:	Bestell-Nr. G11
Gastgewerbe:	Bestell-Nr. G43
Großhandel:	Bestell-Nr. G12
Kraftfahrzeughandel (inkl. Instandhaltung und Reparatur):	Bestell-Nr. G15

Fachliche Auskünfte zu diesen Veröffentlichungen erteilen Ihnen gerne Dirk Kamps und Sabine Schmidt unter Telefon-Nr. 0211 9449-3827 bzw. 0211 9449-3826.

Gäste und Übernachtungen im Reiseverkehr Nordrhein-Westfalens

Inhalt: Das Heft enthält vorläufige Ergebnisse von Ankünften, Übernachtungen und Aufenthaltsdauer der Gäste in nordrhein-westfälischen Beherbergungsstätten sowie die Zahl der Beherbergungsstätten, Gästebetten und die prozentuale Kapazitätsauslastung gegliedert nach Bade-, Kur-, Erholungsorten und sonstigen Gemeinden, nach Betriebsarten, Regionaleinheiten, Reisegebieten und nach Herkunftsländern. Dargestellt wird die Anzahl, die prozentuale Veränderung gegenüber dem Vorjahresmonat sowie die durchschnittliche Aufenthaltsdauer in Tagen.

Bestell-Nr. G41

Fachliche Auskünfte zu diesen Veröffentlichungen erteilen Ihnen gerne Markus Sesterhenn und Ursula Kuroczik unter Telefon-Nr. 0211 9449-3816 bzw. 0211 9449-3817.

Straßenverkehrsunfälle in Nordrhein-Westfalen

Inhalt: Der Monatsbericht enthält Ergebnisse von Straßenverkehrsunfällen und dabei Verunglückten in Nordrhein-Westfalen nach Unfallkategorien, nach Straßen-, Unfallarten, Unfalltypen, nach Tagesdatum, Ortslage, Art der Verkehrsbeteiligung, Unfallursachen und nach Fehlverhalten der Fahrzeugführer sowie die Anzahl der Verunglückten nach der Schwere der Verletzung, Altersgruppen und Geschlecht. Dargestellt werden die monatlichen und die kumulierten Zahlen, die Vorjahresergebnisse und die prozentuale Veränderung gegenüber den Vorjahreszeiträumen. Auf Gemeindeebene sind Ergebnisse nach Ortslage und Unfallkategorien enthalten.

Bestell-Nr. H12

Straßenverkehrsunfälle in Nordrhein-Westfalen

Inhalt: Der Bericht enthält Ergebnisse von Straßenverkehrsunfällen und dabei Verunglückten in Nordrhein-Westfalen nach Unfallkategorien, nach Straßen-, Unfallarten, Unfalltypen, nach Tagesdatum, Ortslage, Art der Verkehrsbeteiligung, Unfallursachen und nach Fehlverhalten der Fahrzeugführer sowie die Anzahl der Verunglückten nach der Schwere der Verletzung, Altersgruppen und Geschlecht. Dargestellt werden die Jahreswerte, die Vorjahresergebnisse und die prozentuale Veränderung gegenüber den Vorjahreszeiträumen. Auf Gemeindeebene sind Ergebnisse nach Ortslage und Unfallkategorien enthalten. Zahlreiche Grafiken und eine Farbkarte runden den Bericht ab.

Bestell-Nr. H13

Fachliche Auskünfte zu diesen Veröffentlichungen erteilen Ihnen gerne Petra Focks und Jörg Möller unter Telefon-Nr. 0211 9449-3820 bzw. 0211 9449-3821.

Binnenschifffahrt in Nordrhein-Westfalen

Inhalt: Der Monatsbericht enthält die Entwicklung des Güterverkehrs auf den nordrhein-westfälischen Binnenwasserstraßen nach Verkehrsbeziehungen und Güterabteilungen. Dargestellt werden die monatlichen Gütermengen in Tonnen bzw. der Containerumschlag für Nordrhein-Westfalen, die Mengen des Vormonats und des Vorjahresmonats sowie die kumulierten Jahreshütermengen im Vergleich zum Vorjahreszeitraum mit der prozentualen Veränderung.

Bestell-Nr. H21

Fachliche Auskünfte zu dieser Veröffentlichungen erteilen Ihnen gerne Dirk Kamps und Sabine Schmidt unter Telefon-Nr. 0211 9449-3827 bzw. 0211 9449-3826.