



und Erden. . .	2	x	.	.	1200	Tabakerzeugnisse (ohne Abfälle)	5	x
rdgas-	-	-	-	-	1299	Veredlung von Erzeugnissen dieser Güter- abteilung	-	-
ergbau	2	x	.	.	13	Textilien	237	x
und Erden. . .	92	x	4 232 700	32	1310	Textile Spinnstoffe und Garne.	10	17 099 206
.	22	x	196 962	7	1320	Gewebe.	43	69 407 753
.	157	x	4 410 627	31	1330	Textilveredlung.	48	x
.	10	x	9 609 047	5	1391	Gewirke und Gestricke.	12	x
erzeugnisse .	6	x	148 319	14	1392	Konfektionierte Textilwaren (ohne Bekleidung)	70	x
oren,	12	x	495 480	26	1393	Teppiche und textile Fußbodenbeläge, auch konfektioniert	kg	14 36 845 082
. g.	42	x	1 211 722	35	1394	Seilerwaren	kg	4 3 029 310
.	11	.	2 885 581	30	1395	Vliesstoffe (auch getränkt, bestrichen, überzogen oder mit Lagen versehen) und Erzeugnisse daraus (ohne Bekleidung).	kg	12 49 308 780
.	4	.	97 467	16	1396	Technische Textilien	65	x
peiseeis)	27	x	1 342 737	8	1399	Sonstige Textilwaren, a. n. g.	5	x
.	4	x	85 542 600	10	14	Bekleidung	49	x
.	26	x	577 201	19	1411	Bekleidung aus Leder oder rekonstituiertem Leder (einschl. Mänteln) (ohne Bekleidungs- zubehör, Schuhe und Kopfbedeckungen)	-	-
.	13	x	460 971	42	1412	Arbeits- und Berufsbekleidung	St	11 1 075 085
.	508	x	3 186 592	26	1413	Sonstige Oberbekleidung (ohne Arbeits- und Berufsbekleidung).	St	19 5 795 500
.	55	.	.	.	1414	Wäsche.	11	x
.	2	.	.	.	1419	Bekleidung und Bekleidungszubehör, a. n. g.	12	x
.	7	.	.	30	1420	Pelzwaren	-	-
.	41	.	605 557 331	26	1431	Strumpfwaren.	4	x
.	11	.	124 048 886	17	1439	Bekleidung a. n. g., aus Gewirken oder Gestricken Veredlung von Erzeugnissen dieser Güterab- teilung (ohne Bekleidung aus textilen Stoffen)	St	4 .
.	24	x	474 688	18	1499	Leder und Lederwaren	33	x
.	24	x	465 843	.	1511	Leder und Lederfaserstoff; zugerichtete und gefärbte Felle	4	x
ereitungen, n oder zum einem Inhalt	2	.	.	17	1512	Lederwaren (ohne Lederbekleidung und Schuhe)	16	x
.	61	x	786 590	12	1520	Schuhe	13	x
.	29	x	453 031	.	1599	Veredlung von Erzeugnissen dieser Güter- abteilung	-	-
ereitet	26	.	.	.				
Güter-								

Statistische Berichte Gäste und Übernachtungen im Reiseverkehr Nordrhein-Westfalens

Mai 2018



Gäste und Übernachtungen im Reiseverkehr Nordrhein-Westfalens

Mai 2018

**Bestell-Nr. G413 2018 05
(Kennziffer G IV – m 5/18)**

Herausgegeben von
Information und Technik Nordrhein-Westfalen, Geschäftsbereich Statistik
Mauerstraße 51, 40476 Düsseldorf • Postfach 10 11 05, 40002 Düsseldorf
Telefon 0211 9449-01 • Telefax 0211 9449-8000
Internet: <http://www.it.nrw.de>
E-Mail: poststelle@it.nrw.de

Erschienen im Juli 2018

Alle Statistischen Berichte finden Sie als PDF-Datei zum kostenlosen
Download in unserer Internet-Rubrik „Publikationen“.
© Information und Technik NRW, Düsseldorf, 2018
Auszugsweise Vervielfältigung und Verbreitung mit Quellenangabe gestattet.

Inhalt

	Seite
Hinweise	4
Vorbemerkungen	5
Grafiken	6
 Tabellenteil	
1. Entwicklung der Ankünfte und Übernachtungen	8
2. Kapazität und Leistung der Beherbergungsstätten im Mai 2018 nach	
2.1 Verwaltungsbezirken	9
2.2 Gemeindegruppen und Betriebsarten	23
2.3 Reisegebieten und Betriebsarten	27
2.4 Reisegebieten und Herkunftsländern	31
3. Leistung der Beherbergungsstätten von Januar bis Mai 2018 nach	
3.1 Verwaltungsbezirken	44
3.2 Gemeindegruppen und Betriebsarten	58
3.3 Reisegebieten und Betriebsarten	62
3.4 Reisegebieten und Herkunftsländern	66
4. Leistung der Campingplätze nach Herkunftsländern	79
 Karte	
Reisegebiete in Nordrhein-Westfalen	81
Übersicht der Reisegebiete / Regionen in Nordrhein-Westfalen	82
 Karte	
Kur- und Erholungsorte in Nordrhein-Westfalen	83
Verzeichnis der Kurorte und Erholungsorte in Nordrhein-Westfalen	84
 Veröffentlichungen	 86

Hinweise

Städteregion Aachen – Änderung des Gebietsstandes

Seit dem 21. Oktober 2009 bilden die Stadt Aachen und die Gemeinden des aufgelösten Kreises Aachen nach dem Aachen-Gesetz die Städteregion Aachen. Die Städteregion Aachen ist Rechtsnachfolgerin des Kreises Aachen und besteht als Gemeindeverband aus Aachen, Alsdorf, Baesweiler, Eschweiler, Herzogenrath, Monschau, Roetgen, Simmerath, Stolberg (Rhd.) und Würselen. Die Stadt Aachen ist regionsangehörig und hat zugleich die Rechtsstellung einer kreisfreien Stadt nach Maßgabe des Aachen-Gesetzes.

Aufgrund der hierarchisch aufgebauten Systematik der „Amtlichen Gemeindeschlüssel“ kann diese Doppelrolle in der regionalen Struktur einer statistischen Kreistabelle nicht dargestellt werden. Bei den Gruppierungen „Kreisfreie Städte“ wird somit die Stadt Aachen nicht mehr aufgeführt, sondern – falls für die jeweilige Statistik Gemeindeergebnisse vorliegen – als kreisfreie Stadt Aachen in einer „darunter-Position“ zur Städteregion Aachen ausgewiesen. In diesem Fall gehen die Werte der Stadt Aachen nicht mehr in die Summe der kreisfreien Städte ein, sondern in die Summe der Kreise. Eine Vergleichbarkeit dieser Summen mit den Ergebnissen nach dem früheren Gebietsstand ist somit nicht mehr gegeben.

Abweichungen in den Summen ergeben sich aus dem Runden der Einzelwerte

Eventuelle Abweichungen der Monatswerte in Tabelle 1 gegenüber den Monatswerten vorangeangener Statistischer Berichte ergeben sich durch Nachmeldungen.

Zeichenerklärung

(nach DIN 55 301)

0	weniger als die Hälfte von 1 in der letzten besetzten Stelle, jedoch mehr als nichts
–	nichts vorhanden (genau null)
...	Angabe fällt später an
x	Tabellenfach gesperrt, weil Aussage nicht sinnvoll
.	Zahlenwert unbekannt oder geheim zu halten

Vorbemerkungen

In der Beherbergungsstatistik des Reiseverkehrs werden monatlich die angekommenen Gäste und Gästeübernachtungen in Beherbergungsbetrieben und auf Campingplätzen erfasst, wobei die Gäste aus dem Ausland nach dem Herkunftsland (ständiger Wohnsitz) untergliedert werden. Bei Beherbergungsbetrieben wird die Zahl der angebotenen Betten und bei Campingplätzen die Zahl der angebotenen Stellplätze erhoben. Einmal jährlich wird bei Betrieben der klassischen Hotellerie zum Stichtag 31. Juli die Zahl der angebotenen Gästezimmer erfasst und in der Juli-Ausgabe dieses Berichts veröffentlicht.

Die Rechtsgrundlage dieser Erhebung ist das „Gesetz zur Neuordnung der Statistik über die Beherbergung im Reiseverkehr (Beherbergungsstatistikgesetz – BeherbStatG) vom 22. Mai 2002“ (BGBl. I S. 1642), zuletzt geändert durch Artikel 1 des Gesetzes vom 23. November 2011 (BGBl. I S. 2298). Nach § 3 (I) dieses Gesetzes werden nur Beherbergungsbetriebe in die Erhebung einbezogen, die zehn und mehr Schlafgelegenheiten bzw. bei Campingplätzen zehn und mehr Stellplätze aufweisen.

Darstellung der Ergebnisse

Die vorliegenden Monatsergebnisse enthalten vorläufige Zahlen. In der Regel weichen aber die endgültigen Ergebnisse nur geringfügig davon ab. In den aufsummierten Teiljahresergebnissen im zweiten Teil des Berichtes fließen jeweils nachträgliche Meldungen von Beherbergungsbetrieben ein, so dass diese Ergebnisse im Laufes des Jahres beständiger werden.

Zurzeit gibt es in Nordrhein-Westfalen zwei Gemeinden (von 396), die keine Beherbergungsstätte mit zehn und mehr Betten haben. Sie werden in der Erhebung nicht berücksichtigt.

Die Zahl der prädikatisierten Orte in Nordrhein-Westfalen beträgt zurzeit 72. Darunter befinden sich 10 Mineral-, Moor-, Sole- und Thermalbäder, 4 Heilklimatische Kurorte, 5 Kneippkurorte, 7 Kneippheilbäder, 16 Luftkurorte und 30 Erholungsorte. Eine Übersicht der Lage dieser Orte finden Sie am Ende des Berichtes.

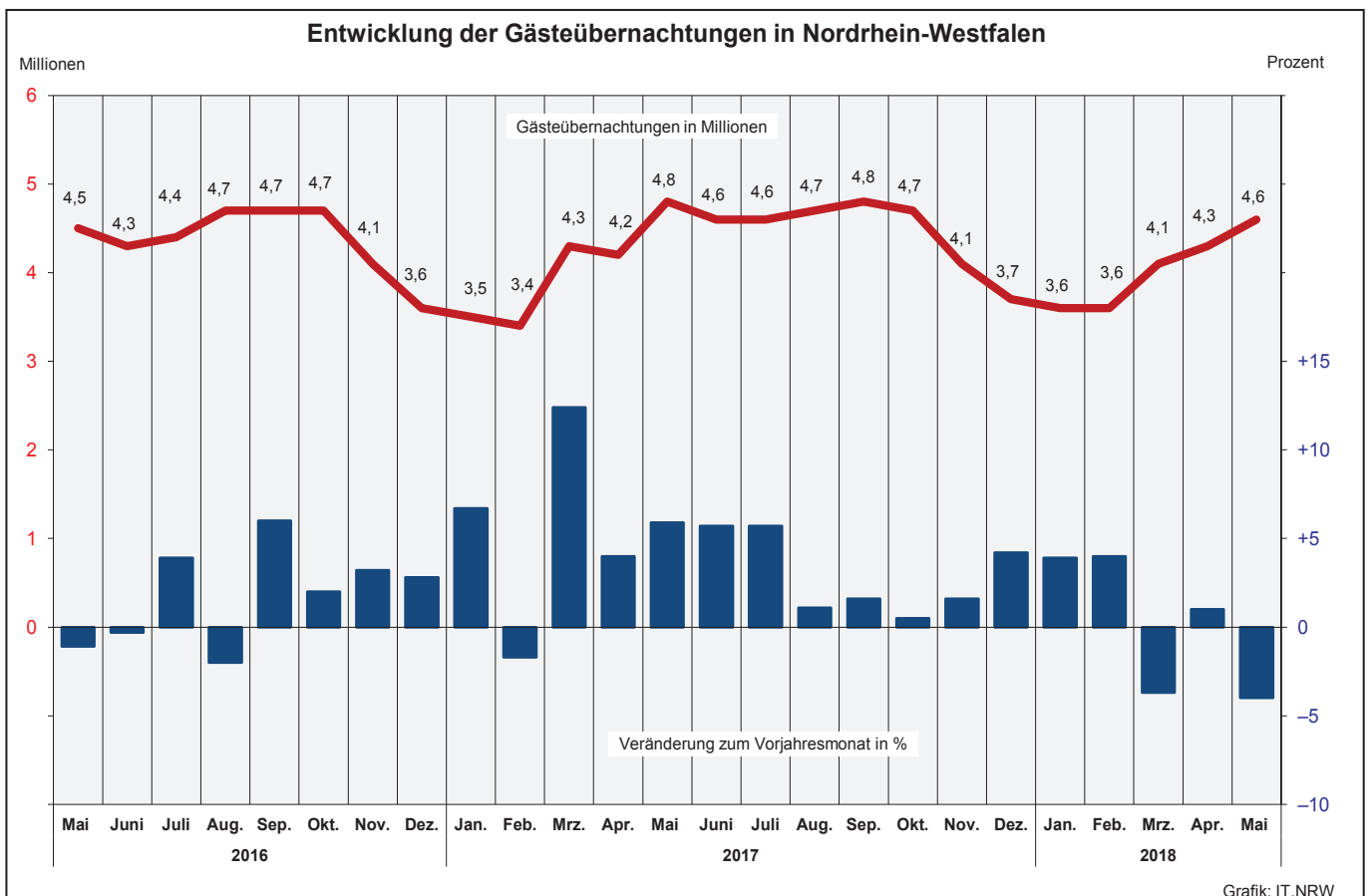
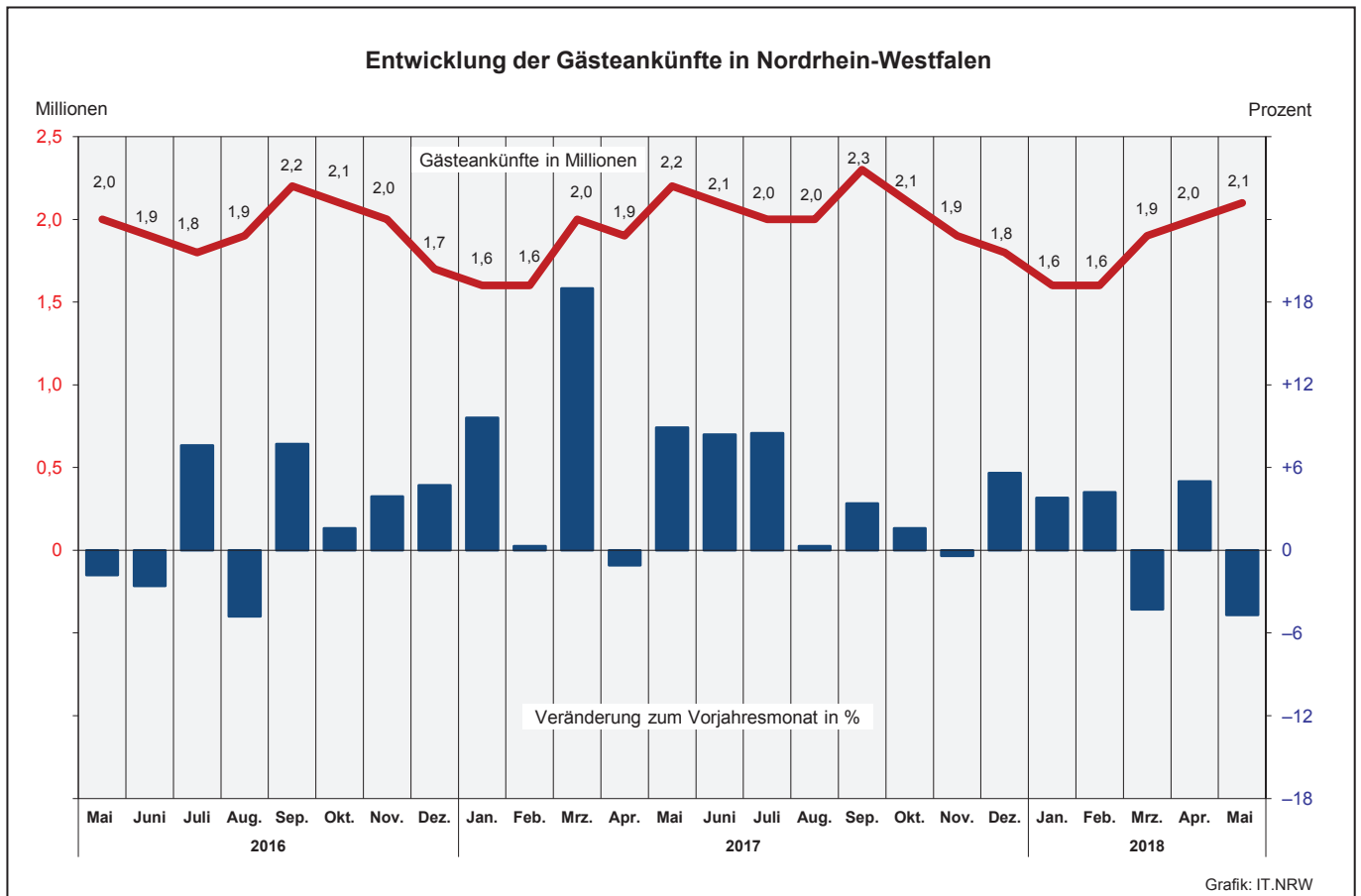

Übernachtungen in NRW je 1 000 Einwohner nach Reisegebieten
sowie Anteil der deutschen und ausländischen Gäste im Mai 2018

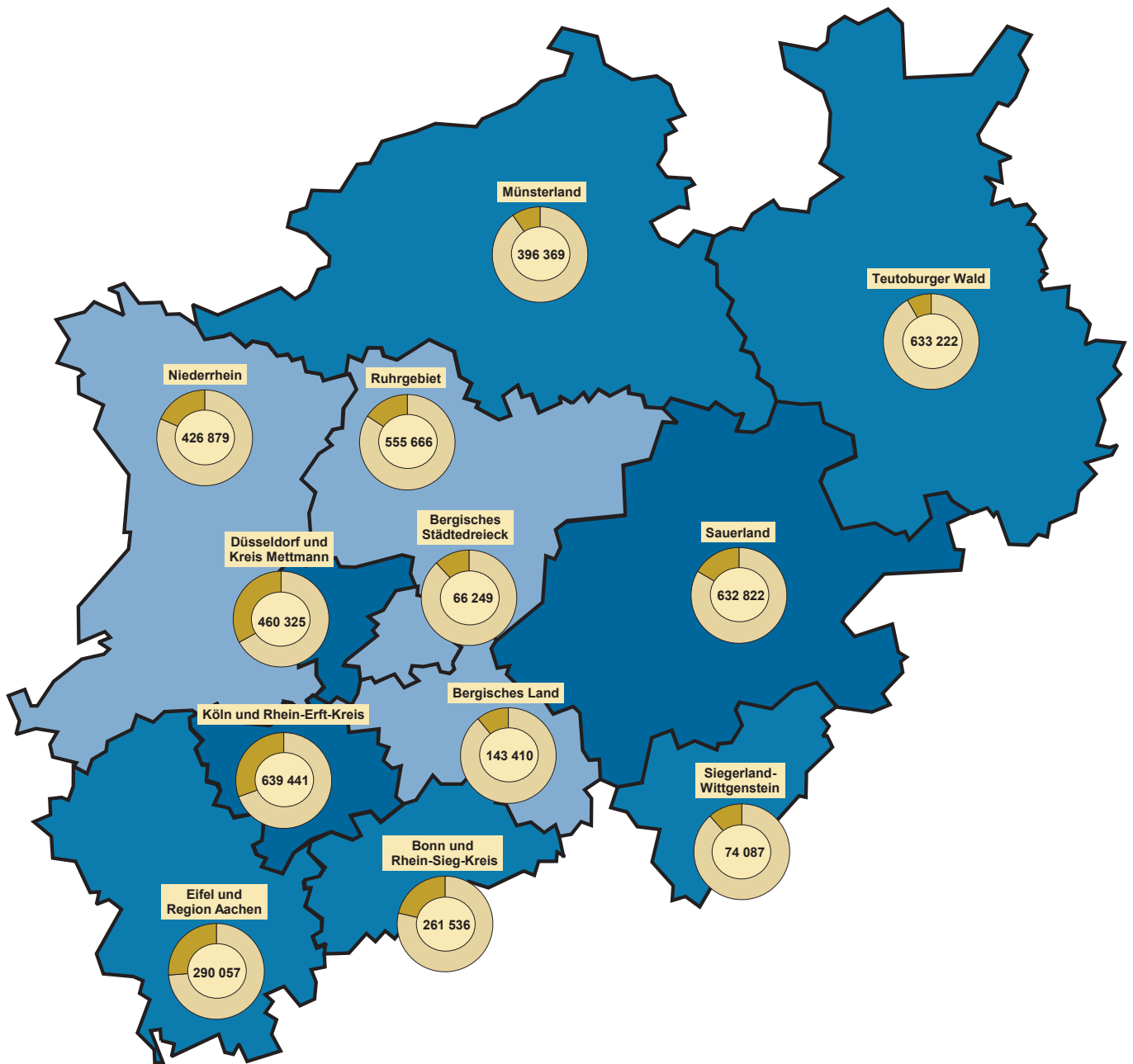

Beherbergungsintensität der
Übernachtungen je 1 000 Einwohner

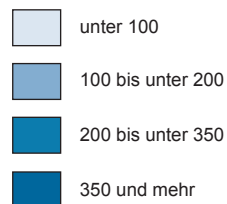

Kreisdiagramme

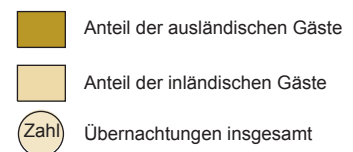

Grafik: IT.NRW

1. Entwicklung der Ankünfte und Übernachtungen

Zeitraum	Ankünfte		Übernachtungen		Ankünfte		Übernachtungen		
	aller Gäste	ausländischer Gäste	aller Gäste	ausländischer Gäste	aller Gäste	ausländischer Gäste	aller Gäste	ausländischer Gäste	
	Anzahl				Veränderungen zum Vorjahresmonat in %				
2016	Januar	1 432 163	320 256	3 277 124	672 027	+1,2	+1,9	+2,4	+1,8
	Februar	1 563 451	343 749	3 504 682	751 744	+4,2	+2,3	+3,2	-0,1
	März	1 651 998	366 223	3 833 474	765 466	-6,5	-3,1	-2,2	-2,9
	April	1 888 144	406 200	4 071 283	823 298	+11,2	+14,3	+5,9	+12,8
	Mai	2 006 489	421 733	4 502 835	870 767	-1,8	-1,8	-1,1	-3,2
	Juni	1 941 215	417 492	4 306 503	890 310	-2,6	+3,0	-0,3	+7,4
	Juli	1 845 853	432 398	4 363 338	967 576	+7,6	+2,6	+3,9	+0,2
	August	1 943 635	453 131	4 656 384	1 053 057	-4,8	-2,5	-2,0	-2,1
	September	2 193 417	472 865	4 731 382	960 786	+7,7	+15,3	+6,0	+14,8
	Oktober	2 057 737	461 426	4 699 659	984 539	+1,6	+1,4	+2,0	+1,5
	November	1 953 050	426 149	4 086 200	845 743	+3,9	+6,4	+3,2	+5,5
	Dezember	1 670 910	427 992	3 564 026	831 830	+4,7	+2,3	+2,8	+0,1
2017	Januar	1 569 291	377 535	3 495 705	782 704	+9,6	+17,9	+6,7	+16,5
	Februar	1 568 882	346 055	3 443 882	739 757	+0,3	+0,7	-1,7	-1,6
	März	1 965 755	454 070	4 307 943	939 532	+19,0	+24,0	+12,4	+22,7
	April	1 867 867	411 341	4 233 414	834 527	-1,1	+1,3	+4,0	+1,4
	Mai	2 185 681	504 717	4 768 512	1 038 982	+8,9	+19,7	+5,9	+19,3
	Juni	2 103 494	423 963	4 550 572	853 302	+8,4	+1,5	+5,7	-4,2
	Juli	2 002 129	464 190	4 611 097	1 018 926	+8,5	+7,4	+5,7	+5,3
	August	1 950 378	480 742	4 705 859	1 107 181	+0,3	+6,1	+1,1	+5,1
	September	2 266 913	470 922	4 808 111	953 930	+3,4	-0,4	+1,6	-0,7
	Oktober	2 090 109	453 989	4 722 086	961 527	+1,6	-1,6	+0,5	-2,3
	November	1 944 900	429 149	4 149 757	877 260	-0,4	+0,7	+1,6	+3,7
	Dezember	1 763 663	454 757	3 712 520	884 185	+5,6	+6,3	+4,2	+6,3
2018	Januar	1 628 880	385 771	3 633 268	814 602	+3,8	+2,2	+3,9	+4,1
	Februar	1 633 995	355 431	3 581 843	753 874	+4,2	+2,7	+4,0	+1,9
	März	1 881 579	426 026	4 143 109	854 579	-4,3	-6,2	-3,8	-9,0
	April	1 965 308	439 541	4 256 513	878 530	+5,2	+6,9	+0,5	+5,3
	Mai	2 082 120	433 907	4 580 063	873 197	-4,7	-14,0	-4,0	-16,0
	Juni
	Juli
	August
	September
	Oktober
	November
	Dezember

2.1 Kapazität und Leistung der Beherbergungsstätten nach Verwaltungsbezirken

Mai 2018

Amtliche Schlüsselnummer	Verwaltungsbezirk	Betriebe		Betten			Mittlere Aufenthaltsdauer ³⁾	
		geöffnete	Veränderung ¹⁾	angebotene	Veränderung ¹⁾	mittlere Auslastung ²⁾	aller Gäste	ausländischer Gäste
	Kreisfreie Städte							
111 000	Düsseldorf	227	+0,9	27 988	+2,2	44,5	1,5	1,6
112 000	Duisburg	49	-3,9	3 688	+1,0	44,2	2,0	1,8
113 000	Essen	96	+1,1	9 860	+5,7	40,7	1,9	1,9
114 000	Krefeld	22	-	1 854	+10,1	35,1	1,5	1,6
116 000	Mönchengladbach	29	-9,4	2 130	-8,1	41,4	1,7	1,9
117 000	Mülheim an der Ruhr	29	-	1 632	+0,1	29,6	1,8	2,2
119 000	Oberhausen	25	+8,7	2 534	+11,4	49,0	2,1	1,9
120 000	Remscheid	18	-	896	-0,9	36,2	1,8	1,8
122 000	Solingen	19	-	975	+1,9	27,7	1,8	2,1
124 000	Wuppertal	41	-2,4	3 666	+0,8	41,8	2,5	1,8
154 000	Kreis Kleve	133	-0,7	5 759	+1,4	42,9	2,1	1,9
154 004	Bedburg-Hau	3	-	85	-	41,6	2,1	2,9
154 008	Emmerich am Rhein, Stadt	13	-13,3	292	-1,4	36,5	2,1	2,4
154 012	Geldern, Stadt	11	+10,0	582	+14,6	54,3	3,0	1,7
154 016	Goch, Stadt	10	-	466	-0,2	39,7	2,1	2,1
154 020	Issum	3	-	32	-	24,6	2,4	2,3
154 024	Kalkar, Stadt	8	-11,1	1 161	-4,4	43,2	2,1	2,0
154 028	Kerken	4	-	73	-2,7	26,1	2,2	2,1
154 032	Kevelaer, Stadt	21	-	747	+2,9	31,8	1,9	2,1
154 036	Kleve, Stadt	14	+16,7	720	+4,0	43,2	1,8	2,1
154 040	Kranenburg	6	-14,3	295	-3,9	47,3	2,1	2,1
154 044	Rees, Stadt	10	-	277	+1,8	42,7	2,0	2,0
154 048	Rheurdt	4	-33,3	129	-16,8	34,8	2,1	-
154 052	Straelen, Stadt	7	+16,7	178	-	45,7	1,9	1,8
154 056	Udem	4	-	175	-	78,1	2,5	1,0
154 060	Wachtendonk	8	+14,3	160	+55,3	27,2	2,5	1,5
154 064	Weeze	7	-	387	-1,5	48,6	1,4	1,3
158 000	Kreis Mettmann	93	-5,1	6 840	-1,6	33,6	1,7	1,8
158 004	Erkrath, Stadt	4	-	244	-	30,1	1,8	2,0
158 008	Haan, Stadt	5	-	458	+3,6	29,5	1,8	2,0
158 012	Heiligenhaus, Stadt	4	-	212	-	.	.	.
158 016	Hilden, Stadt	12	-7,7	1 000	-1,0	29,4	2,2	2,2
158 020	Langenfeld (Rhld.), Stadt	10	-9,1	411	-6,4	28,2	1,7	2,0
158 024	Mettmann, Stadt	7	-	971	-	35,3	1,7	1,9
158 026	Monheim am Rhein, Stadt	7	-	395	-2,5	35,9	1,6	1,5
158 028	Ratingen, Stadt	29	-6,5	2 531	-2,3	37,5	1,7	1,7
158 032	Velbert, Stadt	13	-	565	-0,5	34,8	1,8	2,0
158 036	Wülfrath, Stadt	2	-33,3	53	-20,9	.	.	.
162 000	Rhein-Kreis Neuss	85	-5,6	6 196	-2,3	38,1	2,2	1,7
162 004	Dormagen, Stadt	17	-5,6	740	-2,6	41,8	3,1	1,8
162 008	Grevenbroich, Stadt	9	-	550	-0,4	31,3	2,6	2,5
162 012	Jüchen	3	-	91	+4,6	30,3	1,9	2,5
162 016	Kaarst, Stadt	8	-	559	-0,7	30,4	1,4	1,4
162 020	Korschenbroich, Stadt	7	+16,7	329	+3,1	76,9	11,2	1,1
162 022	Meerbusch, Stadt	17	-10,5	887	-6,2	52,0	5,1	4,4
162 024	Neuss, Stadt	19	-13,6	2 943	-2,4	32,4	1,4	1,5
162 028	Rommerskirchen	5	-	97	-	12,8	2,2	2,7
166 000	Kreis Viersen	66	-7,0	2 625	-3,0	36,4	2,0	2,1
166 004	Brüggen	9	-	302	-	36,7	2,3	2,1
166 008	Grefrath	4	-	190	-1,0	35,2	2,5	1,5
166 012	Kempfen, Stadt	6	-14,3	242	-15,4	21,3	2,8	4,1
166 016	Nettetal, Stadt	14	-6,7	917	-0,1	47,7	2,0	2,2
166 020	Niederkrüchten	10	-	81	+26,6	42,3	2,3	2,5
166 024	Schwalmtal	2	-	40	-	.	.	.
166 028	Tönisvorst, Stadt	4	-	67	-4,3	.	.	.
166 032	Viersen, Stadt	8	-11,1	206	-13,4	35,3	1,6	1,7
166 036	Willich, Stadt	9	-18,2	580	-2,5	27,1	1,5	1,7
170 000	Kreis Wesel	107	+0,9	4 500	-2,7	45,0	1,9	2,0
170 004	Alpen	3	-	43	-	45,2	1,7	1,9
170 008	Dinslaken, Stadt	11	-	365	-0,8	34,8	1,8	1,7
170 012	Hamminkeln, Stadt	8	-	322	-7,2	71,1	4,0	8,2
170 016	Hünxe	5	-	116	-	13,7	1,9	1,5
170 020	Kamp-Lintfort, Stadt	5	-16,7	228	-9,2	57,4	1,8	1,9

1) Veränderung gegenüber dem Vorjahresmonat in % – 2) mittlere Auslastung = (Übernachtungen / angebotene Bettentage) * 100 – 3) mittlere Aufenthaltsdauer (in Tagen) = Übernachtungen / Ankünfte

Noch: 2.1 Kapazität und Leistung der Beherbergungsstätten nach Verwaltungsbezirken

Mai 2018

Amtliche Schlüsselnummer	Verwaltungsbezirk	Ankünfte				Übernachtungen			
		aller Gäste	Veränderung ¹⁾	ausländischer Gäste	Veränderung ¹⁾	aller Gäste	Veränderung ¹⁾	ausländischer Gäste	Veränderung ¹⁾
	Kreisfreie Städte								
111 000	Düsseldorf	251 891	-1,3	84 324	-13,9	389 060	-10,4	137 494	-25,4
112 000	Duisburg	24 697	-8,6	4 791	-27,1	50 497	-3,0	8 493	-16,4
113 000	Essen	66 005	-2,2	12 308	-21,5	127 249	-8,2	23 009	-30,6
114 000	Krefeld	13 399	+3,1	3 624	-14,0	20 172	-13,9	5 803	-28,7
116 000	Mönchengladbach	15 652	-15,7	3 146	-29,4	27 306	-16,1	5 878	-38,1
117 000	Mülheim an der Ruhr	9 015	-15,8	1 158	-29,3	15 967	-18,5	2 507	-41,4
119 000	Oberhausen	18 383	-8,6	3 104	-16,8	39 205	-3,8	5 902	-19,5
120 000	Remscheid	5 631	-19,4	969	-50,3	10 053	-13,8	1 769	-43,6
122 000	Solingen	4 794	-18,2	525	-51,7	8 715	-25,4	1 101	-55,7
124 000	Wuppertal	18 785	-17,9	2 758	-39,8	47 481	-16,1	5 065	-43,9
154 000	Kreis Kleve	50 826	+4,0	12 553	+8,5	105 049	+1,2	23 964	+5,1
154 004	Bedburg-Hau	653	-20,4	213	-7,0	1 381	-21,7	617	-19,8
154 008	Emmerich am Rhein, Stadt	1 770	-41,9	479	-29,5	3 686	-39,0	1 149	-19,7
154 012	Geldern, Stadt	3 813	+27,3	276	+70,4	11 406	+6,9	458	+19,0
154 016	Goch, Stadt	4 763	-12,7	1 016	-16,8	10 028	-10,6	2 101	-11,9
154 020	Issum	375	+25,4	131	+50,6	896	+21,4	306	+31,9
154 024	Kalkar, Stadt	11 907	+26,8	4 482	+25,0	24 887	+12,1	8 817	+16,6
154 028	Kerken	778	-25,0	99	-40,0	1 704	+8,1	210	-38,8
154 032	Kevelaer, Stadt	5 543	+18,1	860	+12,4	10 753	+11,9	1 842	-13,1
154 036	Kleve, Stadt	5 979	+1,0	1 271	-0,8	10 910	-4,4	2 667	+20,1
154 040	Kranenburg	2 306	-0,1	871	+131,0	4 909	-5,0	1 806	+106,2
154 044	Rees, Stadt	2 373	-11,1	352	+8,3	4 665	-19,6	703	-16,9
154 048	Rheurdt	725	-15,5	-	-100,0	1 497	-16,3	-	-100,0
154 052	Straelen, Stadt	2 244	+35,7	190	-16,7	4 350	+57,5	346	-13,9
154 056	Uedem	1 711	-3,3	6	-	4 317	-0,5	6	-
154 060	Wachtendonk	1 480	-11,1	121	-4,7	3 701	+24,4	178	+4,1
154 064	Weeze	4 406	+2,4	2 186	-5,2	5 959	+4,2	2 758	-8,6
158 000	Kreis Mettmann	41 055	-20,9	8 122	-41,0	71 265	-24,8	14 728	-43,1
158 004	Erkrath, Stadt	1 280	-25,3	160	-61,6	2 278	-25,5	317	-56,9
158 008	Haan, Stadt	2 376	-18,6	374	-41,7	4 187	-23,2	731	-48,6
158 012	Heiligenhaus, Stadt
158 016	Hilden, Stadt	4 237	-27,1	616	-56,1	9 111	-35,5	1 353	-60,9
158 020	Langenfeld (Rhld.), Stadt	2 102	-22,9	220	-43,6	3 597	-27,6	430	-52,8
158 024	Mettmann, Stadt	6 257	-12,5	1 705	-34,3	10 614	-15,4	3 258	-25,0
158 026	Monheim am Rhein, Stadt	2 850	-22,3	754	-25,7	4 520	-26,5	1 142	-30,9
158 028	Ratingen, Stadt	17 622	-21,6	3 674	-41,5	29 372	-22,9	6 235	-43,2
158 032	Velbert, Stadt	3 461	-13,0	426	-35,8	6 103	-12,6	847	-22,9
158 036	Wülfrath, Stadt
162 000	Rhein-Kreis Neuss	34 221	-19,8	7 750	-45,3	74 379	-19,3	13 338	-45,6
162 004	Dormagen, Stadt	3 175	-15,8	810	-2,2	9 686	-15,8	1 476	-18,5
162 008	Grevenbroich, Stadt	2 074	-21,9	364	-63,8	5 333	-8,8	919	-54,9
162 012	Jüchen	446	-3,9	159	-10,2	855	-15,0	394	-19,8
162 016	Kaarst, Stadt	3 825	-29,1	866	-25,6	5 272	-36,0	1 211	-37,4
162 020	Korschenbroich, Stadt	702	-6,3	11	-88,0	7 848	-5,7	12	-96,1
162 022	Meerbusch, Stadt	3 008	-22,7	374	-52,5	15 442	-17,2	1 637	-37,9
162 024	Neuss, Stadt	20 812	-18,5	5 124	-49,2	29 557	-22,7	7 577	-50,2
162 028	Rommerskirchen	179	-13,5	42	+27,3	386	+6,3	112	+69,7
166 000	Kreis Viersen	17 577	-12,2	2 609	-7,4	35 390	-11,4	5 564	-11,1
166 004	Brüggen	2 487	-12,6	441	+25,6	5 761	-4,2	921	+19,0
166 008	Grefrath	890	-3,5	78	-25,0	2 229	-8,2	120	-42,0
166 012	Kempfen, Stadt	966	-11,5	101	-15,8	2 750	-6,4	416	-0,7
166 016	Nettetal, Stadt	6 734	-16,2	1 203	+5,4	13 560	-7,5	2 627	+32,5
166 020	Niederkrüchten	1 407	+78,6	216	+157,1	3 205	+42,4	530	+66,1
166 024	Schwalmtal
166 028	Tönisvorst, Stadt
166 032	Viersen, Stadt	1 388	-12,1	96	+5,5	2 255	-24,0	166	-4,6
166 036	Willich, Stadt	3 172	-20,9	375	-49,1	4 867	-36,1	638	-69,3
170 000	Kreis Wesel	47 860	+15,0	5 830	+5,3	90 565	+17,9	11 781	+6,9
170 004	Alpen	442	+115,6	45	x	769	+121,0	86	x
170 008	Dinslaken, Stadt	2 290	-5,3	554	+50,1	4 189	-7,3	965	+35,5
170 012	Hamminkeln, Stadt	2 483	+40,5	122	-16,4	9 981	+135,0	995	+21,9
170 016	Hünxe	570	-23,9	115	-41,6	1 058	-6,3	171	-28,8
170 020	Kamp-Lintfort, Stadt	2 276	+16,7	215	+97,2	4 054	+31,6	411	+91,2

Anmerkungen Seite 9

Noch: 2.1 Kapazität und Leistung der Beherbergungsstätten nach Verwaltungsbezirken

Mai 2018

Amtliche Schlüsselnummer	Verwaltungsbezirk	Betriebe		Betten			Mittlere Aufenthaltsdauer ³⁾	
		geöffnete	Veränderung ¹⁾	angebotene	Veränderung ¹⁾	mittlere Auslastung ²⁾	aller Gäste	ausländischer Gäste
	Noch: Kreis Wesel							
170 024	Moers, Stadt	13	+8,3	747	+6,9	38,9	1,6	1,7
170 028	Neukirchen-Vluyn, Stadt	3	–	212	+1,4	40,7	1,6	2,0
170 032	Rheinberg, Stadt	7	–12,5	183	–29,1	32,1	1,7	1,9
170 036	Schermbek	10	–	500	–13,9	39,2	1,6	1,6
170 040	Sonsbeck	5	–16,7	126	–10,0	37,1	3,5	3,8
170 044	Voerde (Niederrhein), Stadt	3	–	157	+10,6	33,1	2,0	3,1
170 048	Wesel, Stadt	14	–	783	–1,1	47,6	1,7	2,0
170 052	Xanten, Stadt	20	+17,6	718	+5,4	55,6	1,7	1,7
100 000	Reg.-Bez. Düsseldorf	1 039	–1,5	81 143	+1,3	41,4	1,8	1,7
	Kreisfreie Städte							
314 000	Bonn	96	+1,1	8 908	–2,7	51,9	2,0	2,5
315 000	Köln	275	–3,5	32 305	–0,3	50,1	1,7	1,8
316 000	Leverkusen	21	–4,5	1 503	–0,8	42,8	1,8	2,0
	Städteregion Aachen	184	–1,1	9 698	+1,3	45,6	2,0	1,9
334 002	Aachen, kreisfreie Stadt	63	–6,0	5 409	–1,6	49,9	1,9	1,7
334 004	Alsdorf, Stadt	3	–25,0	105	–13,9	26,7	2,0	2,1
334 008	Baesweiler, Stadt	4	–	111	–2,6	25,9	1,6	2,1
334 012	Eschweiler, Stadt	13	–7,1	282	–6,0	40,6	1,7	1,6
334 016	Herzogenrath, Stadt	4	–	127	–	36,8	2,4	19,5
334 020	Monschau, Stadt	37	–7,5	1 211	–4,9	41,9	2,1	1,9
334 024	Roetgen	7	–	151	–	30,2	2,0	2,1
334 028	Simmerath	39	+30,0	1 629	+25,4	42,0	2,8	2,7
334 032	Stolberg (Rhld.), Stadt	8	–11,1	383	+3,8	36,2	2,0	2,1
334 036	Würselen, Stadt	6	–14,3	290	–8,2	44,2	2,0	2,1
358 000	Kreis Düren	86	–2,3	3 794	–2,0	42,3	2,5	3,5
358 004	Aldenhoven	2	–33,3	25	–37,5	.	.	.
358 008	Düren, Stadt	14	+7,7	536	+1,5	38,8	1,7	1,8
358 012	Heimbach, Stadt	21	–8,7	1 538	–4,7	48,5	3,2	4,5
358 016	Hürtgenwald	8	–	310	–0,6	40,9	2,3	2,4
358 020	Inden	2	–	50	–	.	.	.
358 024	Jülich, Stadt	9	–	454	–	46,4	2,0	2,0
358 028	Kreuzau	5	–16,7	130	–8,5	35,4	2,0	1,7
358 032	Langerwehe	1	–	10	–	.	.	.
358 036	Linnich, Stadt	3	–	55	–	30,9	2,4	7,7
358 040	Merzenich	1	–	22	–	.	.	.
358 044	Nideggen, Stadt	16	+6,7	562	+3,5	34,5	2,3	2,1
358 048	Niederzier	3	–	75	–	24,7	1,5	1,6
358 052	Nörvenich	1	–	27	–	.	.	.
358 056	Titz	–	–	–	–	.	.	.
358 060	Vettweiß	–	–	–	–	.	.	.
362 000	Rhein-Erft-Kreis	120	+1,7	7 988	+4,2	50,5	2,7	1,9
362 004	Bedburg, Stadt	5	–	309	+0,3	27,0	1,6	2,7
362 008	Bergheim, Stadt	16	–5,9	469	–6,6	47,7	4,7	8,8
362 012	Brühl, Stadt	19	–	2 712	+0,1	63,8	2,8	1,4
362 016	Elsdorf, Stadt	5	+25,0	103	+22,6	16,9	2,6	4,3
362 020	Erfstadt, Stadt	11	–	262	+14,4	24,6	2,3	1,4
362 024	Frechen, Stadt	12	+9,1	800	–2,7	36,4	1,7	1,5
362 028	Hürth, Stadt	17	+6,3	1 602	+16,4	67,0	3,7	2,2
362 032	Kerpen, Stadt	18	+5,9	945	+13,2	26,9	2,1	1,8
362 036	Pulheim, Stadt	10	–9,1	454	–3,0	37,3	1,8	2,1
362 040	Wesseling, Stadt	7	–	332	–	39,2	2,3	1,8
366 000	Kreis Euskirchen	137	–3,5	5 978	+1,1	38,1	2,7	3,3
366 004	Bad Münstereifel, Stadt	18	–14,3	614	–7,9	41,6	2,0	1,8
366 008	Blankenheim	19	–9,5	641	–4,9	33,7	2,4	2,0
366 012	Dahlem	10	–16,7	1 253	+5,7	37,5	3,9	5,1
366 016	Euskirchen, Stadt	13	+18,2	574	+5,7	32,7	1,7	1,7
366 020	Hellenthal	22	–	509	–0,2	36,3	2,3	2,6
366 024	Kall	12	–	526	+6,7	24,3	2,6	2,7
366 028	Mechernich, Stadt	10	–	229	+3,6	.	.	.
366 032	Nettersheim	10	–9,1	595	–2,3	61,7	6,0	6,8
366 036	Schleiden, Stadt	17	+6,3	901	+2,7	35,1	2,5	2,8
366 040	Weilerswist	1	–	18	–	.	.	.
366 044	Zülpich, Stadt	5	–	118	+1,7	60,1	4,1	1,6

Anmerkungen Seite 9

Noch: 2.1 Kapazität und Leistung der Beherbergungsstätten nach Verwaltungsbezirken

Mai 2018

Amtliche Schlüsselnummer	Verwaltungsbezirk	Ankünfte				Übernachtungen			
		aller Gäste	Veränderung ¹⁾	ausländischer Gäste	Veränderung ¹⁾	aller Gäste	Veränderung ¹⁾	ausländischer Gäste	Veränderung ¹⁾
	Noch: Kreis Wesel								
170 024	Moers, Stadt	5 529	-6,6	1 226	-20,9	9 003	-8,5	2 139	-19,9
170 028	Neukirchen-Vluyn, Stadt	1 631	-7,1	189	+31,3	2 672	-11,8	372	-2,6
170 032	Rheinberg, Stadt	1 089	-8,9	322	+0,9	1 823	-32,5	616	-0,6
170 036	Schermbeck	3 729	-15,9	468	-34,1	6 105	-20,3	755	-39,2
170 040	Sonsbeck	1 912	+7,3	127	+56,8	6 723	+10,8	482	+71,5
170 044	Voerde (Niederrhein), Stadt	803	+10,9	50	+127,3	1 610	-3,7	155	+91,4
170 048	Wesel, Stadt	15 115	+33,7	1 676	+26,3	25 740	+44,0	3 403	+24,1
170 052	Xanten, Stadt	9 991	+35,0	721	+29,2	16 838	+14,9	1 231	+21,5
100 000	Reg.-Bez. Düsseldorf	619 791	-5,1	153 571	-19,0	1112 353	-9,5	266 396	-26,4
	Kreisfreie Städte								
314 000	Bonn	70 791	-17,8	14 982	-27,2	144 703	-8,4	37 999	-13,4
315 000	Köln	304 351	-4,5	96 701	-12,9	510 259	-10,8	172 227	-21,2
316 000	Leverkusen	10 828	-14,2	3 158	-37,3	19 940	-15,5	6 165	-37,1
	Städteregion Aachen	73 285	-2,7	21 595	-2,9	147 986	-0,2	40 342	+2,4
334 002	Aachen, kreisfreie Stadt	46 054	-7,1	14 411	-1,3	86 289	-7,0	24 813	+2,8
334 004	Alsdorf, Stadt	443	-38,7	27	-57,1	869	-43,0	58	-61,3
334 008	Baesweiler, Stadt	541	-11,7	80	-36,0	890	-17,2	165	-37,5
334 012	Eschweiler, Stadt	2 184	-22,3	1 016	-29,9	3 656	-9,8	1 576	-19,0
334 016	Herzogenrath, Stadt	600	-42,4	14	+16,7	1 447	-20,3	273	+415,1
334 020	Monschau, Stadt	8 939	+6,0	2 762	+1,5	18 497	+11,1	5 308	+5,9
334 024	Roetgen	846	+0,5	213	+37,4	1 662	+7,8	444	+56,9
334 028	Simmerath	9 599	+36,7	1 996	-1,4	26 402	+31,0	5 483	+4,9
334 032	Stolberg (Rhld.), Stadt	2 099	-8,1	663	-4,5	4 294	-10,1	1 364	-16,9
334 036	Würselen, Stadt	1 980	+2,0	413	+2,7	3 980	+2,1	858	+24,5
358 000	Kreis Düren	23 506	+16,8	5 901	+82,4	58 298	+10,9	20 533	+23,5
358 004	Aldenhoven
358 008	Düren, Stadt	3 969	-4,9	787	-20,3	6 659	-3,0	1 406	-24,4
358 012	Heimbach, Stadt	8 544	+112,3	3 393	+256,0	27 707	+29,4	15 363	+27,2
358 016	Hürtgenwald	2 070	-1,8	370	+5,4	4 704	+13,3	878	+7,2
358 020	Inden
358 024	Jülich, Stadt	3 519	-16,9	524	+21,3	7 209	-15,2	1 030	+20,9
358 028	Kreuzau	716	-19,4	71	+91,9	1 428	-24,0	121	+101,7
358 032	Langerwehe
358 036	Linnich, Stadt	222	-27,9	31	-6,1	527	-0,6	240	+215,8
358 040	Merzenich
358 044	Nideggen, Stadt	3 536	+3,6	697	+72,1	8 305	+15,5	1 447	+80,4
358 048	Niederzier	377	-6,9	9	.	574	+2,3	14	+27,3
358 052	Nörvenich
358 056	Titz
358 060	Vettweiß
362 000	Rhein-Erft-Kreis	47 617	+4,2	11 779	-7,9	129 182	+2,1	22 759	-18,1
362 004	Bedburg, Stadt	1 597	+47,2	357	+66,8	2 582	-41,5	974	-69,8
362 008	Bergheim, Stadt	1 466	-23,3	334	-23,9	6 929	-1,1	2 940	+14,7
362 012	Brühl, Stadt	19 744	+25,8	5 582	+20,1	55 359	+18,5	7 938	+11,0
362 016	Elsdorf, Stadt	208	-41,2	51	+88,9	539	-22,7	218	+153,5
362 020	Erfstadt, Stadt	1 854	-22,3	56	-48,1	4 309	+21,6	81	-26,4
362 024	Frechen, Stadt	5 409	-1,7	1 131	-22,2	9 027	-13,7	1 723	-38,8
362 028	Hürth, Stadt	8 892	+4,6	3 052	-26,3	33 262	+4,4	6 586	-21,4
362 032	Kerpen, Stadt	3 760	-21,3	651	-44,8	7 884	-31,4	1 185	-49,7
362 036	Pulheim, Stadt	2 920	-11,4	320	-5,6	5 255	-11,4	670	+6,5
362 040	Wesseling, Stadt	1 767	-18,8	245	+3,8	4 036	-7,0	444	-7,3
366 000	Kreis Euskirchen	30 932	-5,8	4 559	-19,9	83 773	-	15 224	-2,9
366 004	Bad Münstereifel, Stadt	4 381	-3,8	491	-6,7	8 804	+2,0	894	-5,2
366 008	Blankenheim	6 692	+33,0	331	-4,6	15 809	+27,1	678	-0,4
366 012	Dahlem	3 732	-33,8	1 634	-38,9	14 510	-8,8	8 348	-4,0
366 016	Euskirchen, Stadt	3 380	-1,0	368	-18,2	5 824	-1,7	634	-22,4
366 020	Hellenthal	2 812	+2,8	473	+5,8	6 487	+3,6	1 237	+29,4
366 024	Kall	1 531	-49,0	42	-72,2	3 915	-31,9	114	-58,7
366 028	Mechemich, Stadt
366 032	Nettersheim	2 002	-17,3	17	+30,8	12 045	-11,3	115	+10,6
366 036	Schleiden, Stadt	4 605	+8,7	979	+0,6	11 510	+13,7	2 731	-9,8
366 040	Weilerswist
366 044	Zülpich, Stadt	585	+29,4	16	+220,0	2 400	-3,5	25	+177,8

Anmerkungen Seite 9

Noch: 2.1 Kapazität und Leistung der Beherbergungsstätten nach Verwaltungsbezirken

Mai 2018

Amtliche Schlüsselnummer	Verwaltungsbezirk	Betriebe		Betten			Mittlere Aufenthaltsdauer ³⁾	
		geöffnete	Veränderung ¹⁾	angebotene	Veränderung ¹⁾	mittlere Auslastung ²⁾	aller Gäste	ausländischer Gäste
370 000	Kreis Heinsberg	54	-8,5	1 515	-7,4	37,4	2,3	2,3
370 004	Erkelenz, Stadt	7	-	221	-	37,5	2,0	2,6
370 008	Gangelt	3	-	45	-	23,9	2,7	3,2
370 012	Geilenkirchen, Stadt	3	-25,0	120	-22,1	31,3	2,2	2,8
370 016	Heinsberg, Stadt	4	-	101	+2,0	36,6	1,3	1,3
370 020	Hückelhoven, Stadt	6	-14,3	164	-5,7	37,6	2,0	2,6
370 024	Selkant	1	-	-	-	.	.	.
370 028	Übach-Palenberg, Stadt	3	-	124	-	25,8	3,5	-
370 032	Waldfeucht	2	-	40	-	.	.	.
370 036	Wassenberg, Stadt	13	-13,3	184	-27,3	30,8	2,2	2,8
370 040	Wegberg, Stadt	12	-7,7	516	-1,9	45,4	3,0	2,7
374 000	Oberbergischer Kreis	103	-4,6	5 621	-2,5	41,4	2,8	2,2
374 004	Bergneustadt, Stadt	8	-	415	-7,2	27,0	2,3	1,9
374 008	Engelskirchen	6	-	399	+1,8	73,1	8,3	1,2
374 012	Gummersbach, Stadt	16	-	896	+3,3	37,2	2,1	2,1
374 016	Hückeswagen, Stadt	5	-16,7	178	-12,3	28,7	2,2	2,0
374 020	Lindlar	14	-6,7	418	-6,3	34,9	2,4	2,8
374 024	Marienheide	2	-33,3	145	-31,9	.	.	.
374 028	Morsbach	2	-33,3	209	-12,6	.	.	.
374 032	Nümbrecht	7	-12,5	699	-2,8	54,9	4,5	2,2
374 036	Radevormwald, Stadt	9	-	584	-1,2	35,5	2,6	2,0
374 040	Reichshof	8	-20,0	382	-8,0	61,6	9,5	8,2
374 044	Waldbrohl, Stadt	6	+20,0	547	+9,6	34,1	2,1	3,8
374 048	Wiehl, Stadt	8	-	418	-	32,3	2,0	3,3
374 052	Wipperfürth, Stadt	12	+9,1	331	+3,8	35,4	2,1	1,5
378 000	Rhein.-Berg. Kreis	72	-5,3	3 629	-1,0	39,2	2,2	2,1
378 004	Bergisch Gladbach, Stadt	18	+5,9	1 194	+2,1	34,8	2,0	1,8
378 008	Burscheid, Stadt	5	-	187	-1,6	25,2	1,8	1,8
378 012	Kürten	8	-	186	+10,7	29,7	2,1	2,3
378 016	Leichlingen (Rhld.), Stadt	9	-10,0	482	-5,9	69,1	8,4	4,8
378 020	Odenthal	6	-	420	-0,5	35,2	1,4	2,1
378 024	Overath, Stadt	10	-16,7	347	-6,0	31,1	2,0	2,6
378 028	Rösrath, Stadt	5	-16,7	279	+2,2	42,4	1,5	1,4
378 032	Wermelskirchen, Stadt	11	-8,3	534	-5,2	37,1	1,9	2,0
382 000	Rhein-Sieg-Kreis	148	-2,6	9 477	-1,4	39,2	2,1	2,2
382 004	Alfter	5	-	191	-	44,0	2,0	2,3
382 008	Bad Honnef, Stadt	12	-7,7	1 066	-3,3	43,3	1,9	2,5
382 012	Bornheim, Stadt	14	-6,7	559	-3,8	37,0	2,5	3,3
382 016	Eitorf	4	-	312	+10,2	33,7	1,7	2,2
382 020	Hennef (Sieg), Stadt	12	-7,7	1 048	-1,3	54,3	4,2	2,1
382 024	Königswinter, Stadt	24	-	1 751	-3,4	39,4	1,9	2,1
382 028	Lohmar, Stadt	8	-	212	-	26,5	1,6	2,0
382 032	Meckenheim, Stadt	4	-	200	+1,5	45,1	2,1	2,2
382 036	Much	6	-14,3	377	-3,1	38,3	2,5	2,4
382 040	Neunkirchen-Seelscheid	2	-	24	-	.	.	.
382 044	Niederkassel, Stadt	6	+20,0	226	+5,6	46,1	1,8	2,4
382 048	Rheinbach, Stadt	6	-	303	+0,3	49,5	1,7	1,7
382 052	Ruppichterath	1	-50,0	25	-72,2	.	.	.
382 056	Sankt Augustin, Stadt	3	-	126	-	48,8	1,7	1,8
382 060	Siegburg, Stadt	15	+7,1	907	+4,5	38,5	1,9	2,8
382 064	Swisttal	5	-	838	-1,5	14,5	3,0	1,9
382 068	Troisdorf, Stadt	9	-	709	-3,0	42,5	1,6	1,5
382 072	Wachtberg	4	-	251	-	32,4	1,9	2,2
382 076	Windeck	8	-11,1	352	+8,0	35,2	2,1	2,2
300 000	Reg.-Bez. Köln	1 296	-2,6	90 416	-0,4	46,2	2,0	2,0
	Kreisfreie Städte							
512 000	Bottrop	12	-	619	-	33,5	2,1	1,8
513 000	Gelsenkirchen	23	+4,5	2 200	+3,3	42,1	2,2	1,9
515 000	Münster	78	+1,3	7 962	+1,6	44,9	2,1	1,8

Anmerkungen Seite 9

Noch: 2.1 Kapazität und Leistung der Beherbergungsstätten nach Verwaltungsbezirken

Mai 2018

Amtliche Schlüsselnummer	Verwaltungsbezirk	Ankünfte				Übernachtungen			
		aller Gäste	Veränderung ¹⁾	ausländischer Gäste	Veränderung ¹⁾	aller Gäste	Veränderung ¹⁾	ausländischer Gäste	Veränderung ¹⁾
370 000	Kreis Heinsberg	10 430	-5,8	1 768	+2,1	23 521	-4,1	4 152	-1,9
370 004	Erkelenz, Stadt	1 280	-5,2	243	-14,4	2 567	-6,1	624	-7,8
370 008	Gangelt	635	-34,7	176	-10,2	1 735	-33,0	559	-32,3
370 012	Geilenkirchen, Stadt	528	-15,4	153	-30,5	1 163	-16,5	421	-34,8
370 016	Heinsberg, Stadt	1 682	+22,5	509	+25,1	2 229	+11,9	676	+18,2
370 020	Hückelhoven, Stadt	1 109	-8,1	139	-25,7	2 207	-13,2	368	-25,8
370 024	Selfkant
370 028	Übach-Palenberg, Stadt	284	-23,7	-	-	991	-17,5	-	-
370 032	Waldfeucht
370 036	Wassenberg, Stadt	2 191	+7,6	372	+53,7	4 801	+20,6	1 038	+94,7
370 040	Wegberg, Stadt	2 467	-13,9	163	-8,4	7 313	-3,5	433	-3,1
374 000	Oberbergischer Kreis	27 743	-11,1	2 016	-14,2	78 903	-8,7	4 485	-23,5
374 004	Bergneustadt, Stadt	1 514	-32,4	85	-19,8	3 517	-27,6	162	-11,0
374 008	Engelskirchen	1 086	-23,6	68	-20,9	9 038	-4,7	80	-38,9
374 012	Gummersbach, Stadt	6 147	-3,3	1 166	-12,1	12 806	-0,7	2 489	-20,3
374 016	Hückeswagen, Stadt	1 528	-36,4	65	-28,6	3 328	-44,1	130	-57,7
374 020	Lindlar	2 706	-7,2	83	-9,8	6 535	-4,4	229	-45,0
374 024	Marienheide
374 028	Morsbach
374 032	Nümbrecht	2 656	+3,4	45	-2,2	11 895	+2,1	97	-19,2
374 036	Radevormwald, Stadt	2 425	-21,0	16	-	6 253	-23,4	32	+6,7
374 040	Reichshof	794	+16,8	14	+16,7	7 573	-6,1	115	+66,7
374 044	Waldbrol, Stadt	2 748	+18,9	104	-11,9	5 776	+21,7	390	+2,1
374 048	Wiehl, Stadt	2 155	-19,6	43	-74,3	4 333	-10,5	144	-57,6
374 052	Wipperfürth, Stadt	1 879	-2,1	121	-10,4	3 896	+2,9	187	-50,8
378 000	Rhein.-Berg. Kreis	20 091	-17,6	2 444	-38,1	44 567	-16,0	5 056	-34,8
378 004	Bergisch Gladbach, Stadt	6 472	-28,5	1 272	-39,4	12 888	-26,3	2 226	-42,2
378 008	Burscheid, Stadt	822	-37,0	64	-67,5	1 459	-31,9	117	-72,6
378 012	Kürten	830	-28,8	48	-46,1	1 735	-32,2	108	-46,0
378 016	Leichlingen (Rhld.), Stadt	1 285	+4,1	176	+61,5	10 751	-	845	+117,2
378 020	Odenthal	3 328	+24,0	87	-54,7	4 586	-2,8	185	-35,5
378 024	Overath, Stadt	1 682	-8,5	243	-32,3	3 342	-11,4	629	-34,1
378 028	Rösrath, Stadt	2 384	-18,7	272	-36,4	3 668	-20,1	375	-40,5
378 032	Wermelskirchen, Stadt	3 288	-20,9	282	-40,6	6 138	-12,5	571	-43,6
382 000	Rhein-Sieg-Kreis	55 716	-8,8	8 181	-8,6	116 833	-10,2	17 760	-14,4
382 004	Alfter	1 300	-17,9	43	-4,4	2 607	-32,0	97	-5,8
382 008	Bad Honnef, Stadt	7 799	-10,1	830	-5,1	14 969	-10,8	2 074	-3,6
382 012	Bornheim, Stadt	2 567	-12,2	617	+30,2	6 417	-16,3	2 038	+16,3
382 016	Eitorf	2 011	-4,6	110	-19,7	3 441	-16,0	242	-21,9
382 020	Hennef (Sieg), Stadt	4 233	-19,4	301	-36,1	17 629	-11,1	633	-39,9
382 024	Königswinter, Stadt	11 606	-6,0	1 751	-18,1	21 868	-5,0	3 657	-16,0
382 028	Lohmar, Stadt	1 308	-32,3	124	-39,8	2 079	-34,2	244	-34,8
382 032	Meckenheim, Stadt	1 326	-27,7	244	-40,0	2 795	-8,1	525	-23,6
382 036	Much	1 785	-5,7	333	-10,2	4 477	-1,7	806	-25,6
382 040	Neunkirchen-Seelscheid
382 044	Niederkassel, Stadt	1 755	-9,3	515	+4,0	3 227	-0,6	1 248	+19,1
382 048	Rheinbach, Stadt	2 807	+0,3	406	+18,7	4 645	+0,1	684	+34,6
382 052	Ruppichteroth
382 056	Sankt Augustin, Stadt	1 115	-8,8	52	-35,0	1 907	-15,1	92	-50,0
382 060	Siegburg, Stadt	5 585	-5,4	769	-18,6	10 820	-10,9	2 135	-38,6
382 064	Swisttal	1 252	+1,0	222	+37,9	3 761	-20,7	413	+8,1
382 068	Troisdorf, Stadt	5 889	+4,8	1 711	+8,4	9 332	-6,2	2 531	-11,7
382 072	Wachtberg	1 305	-11,4	111	-7,5	2 522	-8,4	242	-0,8
382 076	Windeck	1 805	+8,1	36	-41,0	3 844	+24,9	80	-21,6
300 000	Reg.-Bez. Köln	675 290	-6,1	173 084	-12,4	1357 965	-6,9	346 702	-15,5
	Kreisfreie Städte								
512 000	Bottrop	3 046	-18,5	552	-34,9	6 431	-16,4	976	-36,1
513 000	Gelsenkirchen	13 015	+7,2	2 300	+6,3	28 867	-8,4	4 285	-18,5
515 000	Münster	55 399	-7,5	5 147	-14,8	116 492	-6,4	9 256	-16,9

Anmerkungen Seite 9

Noch: 2.1 Kapazität und Leistung der Beherbergungsstätten nach Verwaltungsbezirken

Mai 2018

Amtliche Schlüsselnummer	Verwaltungsbezirk	Betriebe		Betten			Mittlere Aufenthaltsdauer ³⁾	
		geöffnete	Veränderung ¹⁾	angebotene	Veränderung ¹⁾	mittlere Auslastung ²⁾	aller Gäste	ausländischer Gäste
554 000	Kreis Borken	126	-8,0	5 106	-5,2	37,7	2,0	2,2
554 004	Ahaus, Stadt	12	-7,7	475	-11,7	37,9	2,2	2,0
554 008	Bocholt, Stadt	15	-11,8	537	-4,4	37,7	1,9	1,8
554 012	Borken, Stadt	14	-17,6	647	-10,0	39,0	2,6	2,2
554 016	Gescher, Stadt	4	-	128	+1,6	49,8	1,6	1,4
554 020	Gronau (Westf.), Stadt	18	-10,0	729	-8,2	45,1	2,4	2,9
554 024	Heek	2	-	179	-	.	.	.
554 028	Heiden	3	-	119	-1,7	36,5	2,7	1,8
554 032	Isselburg, Stadt	5	-	138	-1,4	25,9	1,5	1,3
554 036	Legden	5	-16,7	566	-3,4	37,0	1,8	1,5
554 040	Raesfeld	6	-14,3	170	-15,4	21,6	1,4	1,2
554 044	Reken	11	-	333	+3,4	37,7	1,8	1,7
554 048	Rhede, Stadt	5	-	83	-	38,6	1,4	1,2
554 052	Schöppingen	7	-	236	+4,0	31,7	2,2	2,2
554 056	Stadtlohn, Stadt	3	-	43	-	.	.	.
554 060	Südlohn	3	-	158	-	47,5	1,9	2,3
554 064	Velen, Stadt	7	-	398	+8,4	34,9	2,1	2,1
554 068	Vreden, Stadt	6	-14,3	167	-24,8	41,4	1,6	1,7
558 000	Kreis Coesfeld	80	-5,9	3 774	-2,6	54,5	3,6	1,9
558 004	Ascheberg	6	-	336	-	40,4	1,7	1,5
558 008	Billerbeck, Stadt	6	-14,3	362	-6,5	45,7	2,6	2,8
558 012	Coesfeld, Stadt	9	-	332	-	42,8	1,6	1,6
558 016	Dülmen, Stadt	14	+7,7	418	-1,4	32,1	2,2	2,1
558 020	Havixbeck	7	-12,5	174	-22,3	43,7	3,3	2,4
558 024	Lüdinghausen, Stadt	8	-20,0	146	-13,1	36,5	1,7	1,8
558 028	Nordkirchen	4	-	1 158	-	.	.	.
558 032	Nottuln	10	-	324	+1,9	31,7	2,0	1,6
558 036	Olfen, Stadt	3	-25,0	56	-	.	.	.
558 040	Rosendahl	3	-	83	-	21,7	1,5	1,0
558 044	Senden	10	-9,1	385	-1,0	34,4	1,8	2,0
562 000	Kreis Recklinghausen	92	-1,1	4 469	-0,1	43,0	2,0	1,9
562 004	Castrop-Rauxel, Stadt	8	-11,1	489	-2,4	28,9	1,7	2,2
562 008	Datteln, Stadt	10	-	359	+7,5	51,7	2,4	1,6
562 012	Dorsten, Stadt	21	+10,5	496	+7,6	38,0	2,2	4,0
562 014	Gladbeck, Stadt	5	-16,7	451	-0,9	74,9	1,7	1,3
562 016	Haltern am See, Stadt	19	-5,0	972	+2,5	44,8	2,1	1,8
562 020	Herten, Stadt	4	-	216	-2,7	36,6	1,6	1,7
562 024	Marl, Stadt	8	-11,1	361	-17,0	44,1	2,1	1,7
562 028	Oer-Erkenschwick, Stadt	5	-	460	+0,4	20,4	2,1	2,5
562 032	Recklinghausen, Stadt	9	+12,5	581	+1,2	46,1	2,2	3,0
562 036	Waltrop, Stadt	3	-	84	-2,3	41,6	1,6	2,0
566 000	Kreis Steinfurt	178	-1,1	5 368	-1,6	40,3	2,4	2,4
566 004	Altenberge	4	-	192	-	33,8	1,7	1,6
566 008	Emsdetten, Stadt	11	-	412	+1,0	31,7	1,9	3,1
566 012	Greven, Stadt	12	-	333	-8,3	39,9	1,5	1,8
566 016	Hörstel, Stadt	17	-	382	+0,5	38,7	3,3	3,3
566 020	Hopsten	2	-	22	-	.	.	.
566 024	Horstmar, Stadt	3	-	60	+9,1	68,3	5,3	1,8
566 028	Ibbenbüren, Stadt	15	-	451	+2,3	41,0	1,7	2,1
566 032	Ladbergen	9	-	161	-13,4	35,3	1,6	1,2
566 036	Laer	3	-	76	-	35,5	3,5	3,0
566 040	Lengerich, Stadt	8	-	146	-1,4	26,2	2,4	2,7
566 044	Lienen	6	-14,3	107	-14,4	48,1	3,3	5,6
566 048	Lotte	1	-	14	-	.	.	.
566 052	Metelen	1	-66,7	55	-36,8	.	.	.
566 056	Mettingen	8	-	225	-0,9	61,6	5,0	2,0
566 060	Neuenkirchen	2	-33,3	80	-14,9	.	.	.
566 064	Nordwalde	3	-	162	-5,8	23,5	2,2	-
566 068	Ochtrup, Stadt	5	-	102	-	31,3	1,6	1,7
566 072	Recke	6	+20,0	131	+12,0	48,8	3,1	3,8
566 076	Rheine, Stadt	22	+10,0	842	+1,9	41,8	2,2	1,5
566 080	Saerbeck	6	-	216	-0,9	33,7	1,8	1,0
566 084	Steinfurt, Stadt	7	-12,5	224	-1,8	33,9	2,0	4,4
566 088	Tecklenburg, Stadt	19	-	813	+1,4	45,4	3,4	2,7
566 092	Westerkappeln	3	-	54	+10,2	60,1	3,2	3,6
566 096	Wettringen	5	-	108	-12,2	41,5	1,4	2,0

Anmerkungen Seite 9

Noch: 2.1 Kapazität und Leistung der Beherbergungsstätten nach Verwaltungsbezirken

Mai 2018

Amtliche Schlüsselnummer	Verwaltungsbezirk	Ankünfte				Übernachtungen			
		aller Gäste	Veränderung ¹⁾	ausländischer Gäste	Veränderung ¹⁾	aller Gäste	Veränderung ¹⁾	ausländischer Gäste	Veränderung ¹⁾
554 000	Kreis Borken	33 782	-7,3	4 100	-11,2	68 259	-4,4	8 977	-7,9
554 004	Ahaus, Stadt	2 730	-16,6	279	-36,3	6 021	-12,4	550	-43,6
554 008	Bocholt, Stadt	4 295	-11,8	696	+2,8	8 214	-15,5	1 277	-35,7
554 012	Borken, Stadt	3 151	-17,4	277	-18,0	8 111	-1,2	603	-40,6
554 016	Gescher, Stadt	1 277	+15,3	108	+96,4	2 018	+37,7	147	+104,2
554 020	Gronau (Westf.), Stadt	5 603	+2,3	1 359	+15,3	13 214	+17,4	3 944	+47,5
554 024	Heek
554 028	Heiden	496	-5,3	17	+54,5	1 346	-4,8	31	+63,2
554 032	Isselburg, Stadt	762	-15,7	140	-36,7	1 108	-17,9	187	-39,5
554 036	Legden	3 642	-16,4	164	-79,3	6 486	-16,7	249	-71,6
554 040	Raesfeld	829	-38,0	19	-70,8	1 138	-47,2	22	-75,8
554 044	Reken	3 146	+13,3	118	-12,6	5 723	+7,1	201	-25,6
554 048	Rhede, Stadt	1 011	+3,7	209	-6,7	1 383	+1,9	260	+4,0
554 052	Schöppingen	1 061	+10,2	47	+80,8	2 320	+16,8	102	+75,9
554 056	Stadtlohn, Stadt
554 060	Südlohn	1 234	-0,6	223	+116,5	2 328	-12,8	517	+159,8
554 064	Velen, Stadt	2 292	+10,5	295	+115,3	4 891	+12,6	623	+78,5
554 068	Vreden, Stadt	1 351	-25,5	122	-28,7	2 228	-31,8	209	-42,7
558 000	Kreis Coesfeld	18 774	-6,2	1 530	+5,4	67 585	-2,5	2 861	-13,2
558 004	Ascheberg	2 429	+6,7	413	+46,5	4 206	-2,4	620	+28,6
558 008	Billerbeck, Stadt	1 992	-18,5	242	+35,2	5 219	-7,8	682	-6,6
558 012	Coesfeld, Stadt	2 908	-13,8	180	-	4 694	-15,5	282	-8,4
558 016	Dülmen, Stadt	2 810	+9,5	223	+23,9	6 089	+14,4	462	-12,7
558 020	Havixbeck	711	-17,4	33	-68,3	2 356	+7,6	78	-69,3
558 024	Lüdinghausen, Stadt	1 289	-12,7	46	+7,0	2 190	-13,6	83	+6,4
558 028	Nordkirchen
558 032	Nottuln	1 608	-5,4	193	+19,9	3 188	-2,5	304	+1,7
558 036	Olfen, Stadt
558 040	Rosendahl	653	+15,6	22	+120,0	1 009	+8,8	22	+120,0
558 044	Senden	2 609	-11,2	151	-46,3	4 599	-11,1	299	-47,1
562 000	Kreis Recklinghausen	32 329	-7,0	6 026	+22,3	64 961	-3,1	11 331	+6,1
562 004	Castrop-Rauxel, Stadt	2 524	-31,5	284	-25,5	4 377	-32,6	630	-20,4
562 008	Datteln, Stadt	2 869	+3,3	85	-41,8	7 027	+5,8	133	-78,5
562 012	Dorsten, Stadt	3 073	+4,9	460	+29,6	6 863	+16,7	1 860	+51,3
562 014	Gladbeck, Stadt	6 220	+30,4	3 414	+78,9	10 541	+20,1	4 601	+34,1
562 016	Haltern am See, Stadt	7 871	-8,6	336	-2,9	16 365	-0,7	601	+6,2
562 020	Herten, Stadt	1 537	-20,7	191	-34,6	2 454	-21,5	316	-43,6
562 024	Marl, Stadt	2 360	-25,8	426	-17,1	4 940	-12,1	724	-19,8
562 028	Oer-Erkenschwick, Stadt	1 426	-33,5	30	-56,5	3 017	-27,1	74	-68,2
562 032	Recklinghausen, Stadt	3 790	-7,5	755	-8,5	8 295	-3,9	2 302	+4,9
562 036	Waltrop, Stadt	659	+2,2	45	-50,0	1 082	-15,1	90	-42,3
566 000	Kreis Steinfurt	40 845	+12,8	4 928	+15,7	99 311	+9,5	11 848	+7,0
566 004	Altenberge	1 238	-22,6	25	-21,9	2 054	-14,2	40	-58,3
566 008	Emsdetten, Stadt	2 099	+11,8	115	+33,7	4 050	+9,6	358	-24,8
566 012	Greven, Stadt	4 773	+33,2	559	+50,3	7 231	+13,4	986	+78,0
566 016	Hörstel, Stadt	4 813	+17,4	395	+7,6	15 930	+34,8	1 322	+29,1
566 020	Hopsten
566 024	Horstmar, Stadt	238	-41,4	13	+18,2	1 270	+2,5	23	-32,4
566 028	Ibbenbüren, Stadt	3 842	+2,7	485	-6,4	6 596	+5,5	1 007	+9,9
566 032	Ladbergen	1 206	-27,9	223	-30,3	1 885	-36,5	272	-49,5
566 036	Laer	237	-30,3	6	-75,0	836	-15,5	18	-90,2
566 040	Lengerich, Stadt	1 086	+16,6	121	+40,7	2 586	+27,3	325	+48,4
566 044	Lienen	995	+35,0	327	+15,5	3 282	+16,6	1 826	+3,0
566 048	Lotte
566 052	Metelen
566 056	Mettingen	1 020	-4,4	369	+48,8	5 073	-1,2	727	+30,8
566 060	Neuenkirchen
566 064	Nordwalde	538	-31,6	-	-	1 179	-39,0	-	-
566 068	Ochtrup, Stadt	632	+4,1	84	-21,5	989	+3,7	140	-13,0
566 072	Recke	800	+60,3	59	+168,2	2 506	+53,1	223	+395,6
566 076	Rheine, Stadt	4 961	+11,9	807	+29,1	10 915	-4,7	1 217	-1,6
566 080	Saerbeck	1 226	-8,0	171	-23,3	2 255	-13,9	173	-27,0
566 084	Steinfurt, Stadt	1 166	-5,7	77	+266,7	2 353	+8,1	340	x
566 088	Tecklenburg, Stadt	6 426	+36,5	844	+32,7	21 643	+38,0	2 275	+43,2
566 092	Westerkappeln	310	+49,8	38	+22,6	1 006	+28,2	138	+19,0
566 096	Wettringen	2 531	+89,6	158	+51,9	3 526	-26,7	320	-36,5

Anmerkungen Seite 9

Noch: 2.1 Kapazität und Leistung der Beherbergungsstätten nach Verwaltungsbezirken

Mai 2018

Amtliche Schlüsselnummer	Verwaltungsbezirk	Betriebe		Betten			Mittlere Aufenthaltsdauer ³⁾	
		geöffnete	Veränderung ¹⁾	angebotene	Veränderung ¹⁾	mittlere Auslastung ²⁾	aller Gäste	ausländischer Gäste
570 000	Kreis Warendorf	83	-3,5	3 062	-1,2	41,1	2,5	2,9
570 004	Ahlen, Stadt	7	-	293	-	32,0	1,9	3,4
570 008	Beckum, Stadt	8	-	246	-0,8	23,8	1,8	1,9
570 012	Beelen	3	-	56	-9,7	39,8	2,9	9,1
570 016	Drensteinfurt, Stadt	4	-	87	+1,2	31,9	1,5	1,5
570 020	Ennigerloh, Stadt	5	-16,7	149	-16,8	44,6	2,0	2,3
570 024	Everswinkel	5	-	142	+0,7	37,1	2,7	2,0
570 028	Oelde, Stadt	9	-10,0	319	-16,9	36,1	2,3	4,3
570 032	Ostbevern	6	-	317	+1,9	35,6	1,5	1,8
570 036	Sassenberg, Stadt	6	-	92	+3,4	32,1	3,6	3,4
570 040	Sendenhorst, Stadt	7	-	325	+32,1	65,6	5,3	2,3
570 044	Telgte, Stadt	5	-	277	+4,5	74,7	3,9	1,8
570 048	Wadersloh	4	-20,0	68	-34,0	28,2	3,5	14,9
570 052	Warendorf, Stadt	14	-	691	-0,3	34,6	2,0	2,0
500 000	Reg.-Bez. Münster	672	-2,9	32 560	-1,0	43,1	2,3	2,1
711 000	Kreisfreie Stadt Bielefeld	58	-4,9	4 255	-1,0	39,7	1,8	2,0
754 000	Kreis Gütersloh	104	-4,6	4 267	-2,2	36,2	2,1	2,6
754 004	Borgholzhausen, Stadt	2	-33,3	47	-29,9	.	.	.
754 008	Gütersloh, Stadt	21	-4,5	1 149	-0,4	36,7	2,1	2,1
754 012	Halle (Westf.), Stadt	8	-	477	-2,3	47,0	2,1	2,2
754 016	Harsewinkel, Stadt	8	-	505	-	32,5	1,9	1,9
754 020	Herzebrock-Clarholz	3	-	97	+1,0	31,5	2,5	3,0
754 024	Langenberg	1	-	30	-	.	.	.
754 028	Rheda-Wiedenbrück, Stadt	15	-11,8	594	-1,7	32,9	1,6	1,8
754 032	Rietberg, Stadt	9	+12,5	342	+10,3	38,6	1,8	1,8
754 036	Schloß Holte-Stukenbrock, Stadt	17	-	445	-2,4	33,3	2,5	3,2
754 040	Steinhagen	4	-	130	-6,5	37,2	1,9	5,3
754 044	Verl, Stadt	6	-14,3	113	-42,9	56,5	6,5	35,9
754 048	Versmold, Stadt	5	-16,7	140	+12,9	29,4	3,2	4,0
754 052	Werther (Westf.), Stadt	5	-	198	+2,6	29,4	1,9	1,9
758 000	Kreis Herford	53	-5,4	2 447	-5,0	39,7	3,7	2,8
758 004	Bünde, Stadt	6	-	188	-	36,3	2,1	2,9
758 008	Enger, Stadt	-	-	-	-	-	-	-
758 012	Herford, Stadt	12	-14,3	360	-25,5	30,9	1,7	2,9
758 016	Hiddenhausen	4	-	225	+1,4	26,0	1,7	1,6
758 020	Kirchlengern	1	-	17	-	.	.	.
758 024	Löhne, Stadt	6	-14,3	366	-2,9	82,2	15,1	6,7
758 028	Rödinghausen	6	-	277	-2,5	43,2	2,7	10,1
758 032	Spenge, Stadt	3	-	177	+6,0	.	.	.
758 036	Vlotho, Stadt	15	-	837	-	34,4	5,2	2,1
762 000	Kreis Höxter	119	-10,5	5 962	-7,1	53,1	4,1	2,5
762 004	Bad Driburg, Stadt	33	-17,5	2 672	-6,0	73,6	8,2	2,9
762 008	Beverungen, Stadt	18	+5,9	537	+4,3	40,3	2,4	1,8
762 012	Borgentreich, Stadt	2	-33,3	44	-20,0	.	.	.
762 016	Brakel, Stadt	6	-50,0	204	-57,8	27,5	2,8	3,3
762 020	Höxter, Stadt	21	-8,7	895	-2,9	44,6	2,5	2,6
762 024	Marienmünster, Stadt	6	+20,0	148	+15,6	25,4	2,2	2,7
762 028	Nieheim, Stadt	8	-	514	-1,7	25,9	3,8	6,1
762 032	Steinheim, Stadt	4	-	120	-	.	.	.
762 036	Warburg, Stadt	17	-	633	-0,6	35,2	1,9	1,9
762 040	Willebadessen, Stadt	4	-	195	+0,5	47,5	2,6	2,3
766 000	Kreis Lippe	185	-8,0	8 936	-5,0	49,7	3,6	2,9
766 004	Augustdorf	2	-33,3	56	-38,5	.	.	.
766 008	Bad Salzuffeln, Stadt	55	+1,9	3 783	-1,9	60,4	5,7	2,0
766 012	Bartrup, Stadt	3	-25,0	22	-56,0	.	.	.
766 016	Blomberg, Stadt	5	-16,7	167	-10,2	42,4	1,7	2,2
766 020	Detmold, Stadt	15	-21,1	671	-9,8	45,5	1,8	1,9
766 024	Dörentrup	8	-	269	-5,9	31,7	2,4	2,0
766 028	Extertal	10	-	319	-1,8	38,6	3,6	4,1
766 032	Horn-Bad Meinberg, Stadt	33	-8,3	2 104	-5,5	53,8	3,7	2,8

Anmerkungen Seite 9

Noch: 2.1 Kapazität und Leistung der Beherbergungsstätten nach Verwaltungsbezirken

Mai 2018

Amtliche Schlüsselnummer	Verwaltungsbezirk	Ankünfte				Übernachtungen			
		aller Gäste	Veränderung ¹⁾	ausländischer Gäste	Veränderung ¹⁾	aller Gäste	Veränderung ¹⁾	ausländischer Gäste	Veränderung ¹⁾
570 000	Kreis Warendorf	17 593	-2,8	1 800	-8,6	44 722	+6,8	5 196	-16,2
570 004	Ahlen, Stadt	1 559	+0,6	103	-62,4	2 910	+1,9	346	-46,2
570 008	Beckum, Stadt	1 015	-27,3	183	-33,9	1 818	-33,1	347	-40,1
570 012	Beelen	241	+14,2	32	+60,0	691	+39,9	290	+205,3
570 016	Drensteinfurt, Stadt	562	+7,0	53	-36,9	859	-11,1	77	-67,9
570 020	Ennigerloh, Stadt	1 042	+15,6	133	+1,5	2 060	+21,7	305	-0,3
570 024	Everswinkel	563	+33,1	29	+107,1	1 525	+74,7	58	+31,8
570 028	Oelde, Stadt	1 424	-20,3	351	-22,2	3 310	-29,9	1 507	-37,1
570 032	Ostbevern	2 402	-5,6	58	-26,6	3 496	-3,9	103	-23,7
570 036	Sassenberg, Stadt	1 942	+64,2	251	+54,0	7 016	+68,4	856	+34,4
570 040	Sendenhorst, Stadt	1 259	-6,3	147	+38,7	6 612	+42,8	331	+47,8
570 044	Telgte, Stadt	1 665	-0,4	238	+101,7	6 412	+2,2	433	+55,8
570 048	Wadersloh	170	-62,1	7	-22,2	594	-34,8	104	+65,1
570 052	Warendorf, Stadt	3 749	-8,9	215	-11,9	7 419	-6,5	439	-21,6
500 000	Reg.-Bez. Münster	214 783	-3,0	26 383	+0,4	496 628	-1,5	54 730	-7,1
711 000	Kreisfreie Stadt Bielefeld	28 863	-14,1	5 249	-7,0	52 815	-19,3	10 715	-22,5
754 000	Kreis Gütersloh	25 652	-0,9	3 251	-6,8	55 021	+1,2	8 413	-6,6
754 004	Borgholzhausen, Stadt
754 008	Gütersloh, Stadt	6 197	-4,1	1 339	-8,4	13 069	-8,0	2 860	-15,1
754 012	Halle (Westf.), Stadt	3 361	+9,2	299	+14,6	6 944	+18,1	661	+25,9
754 016	Harsewinkel, Stadt	2 746	+0,5	506	+13,2	5 094	+0,9	962	+14,4
754 020	Herzebrock-Clarholz	372	-4,1	80	-7,0	947	+9,1	240	+0,4
754 024	Langenberg
754 028	Rheda-Wiedenbrück, Stadt	3 859	-12,1	365	-17,6	6 056	-11,7	667	+0,2
754 032	Rietberg, Stadt	2 251	-	106	-23,7	4 096	+8,6	192	-26,4
754 036	Schloß Holte-Stukenbrock, Stadt	2 635	+26,9	279	+22,9	6 544	+7,5	901	-0,4
754 040	Steinhagen	780	-11,5	18	-10,0	1 498	-15,0	95	-5,9
754 044	Verl, Stadt	303	-65,6	38	-74,1	1 979	-30,9	1 365	-12,0
754 048	Versmold, Stadt	1 985	+74,9	24	-31,4	6 440	+69,0	95	-42,8
754 052	Werther (Westf.), Stadt	965	-17,7	187	-9,2	1 805	-21,3	364	-2,4
758 000	Kreis Herford	8 899	-6,6	814	+2,0	32 686	-1,4	2 254	-4,4
758 004	Bünde, Stadt	1 006	+27,5	88	+72,5	2 117	+5,4	252	+12,0
758 008	Enger, Stadt	-	-	-	-	-	-	-	-
758 012	Herford, Stadt	2 417	-5,7	279	-7,6	4 136	-10,2	818	-9,8
758 016	Hiddenhausen	1 051	-10,6	131	+0,8	1 813	-16,1	209	-21,7
758 020	Kirchlengern
758 024	Löhne, Stadt	620	-19,0	6	-45,5	9 368	-0,9	40	-31,0
758 028	Rödinghausen	1 360	-7,0	33	+26,9	3 692	+6,7	334	-13,7
758 032	Spenge, Stadt
758 036	Vlotho, Stadt	2 065	-16,1	265	-	10 783	+0,4	567	+17,1
762 000	Kreis Höxter	27 132	+5,7	1 607	+7,1	110 981	+4,8	4 084	+9,0
762 004	Bad Driburg, Stadt	7 817	+6,1	193	-41,3	64 140	+2,5	555	-10,6
762 008	Beverungen, Stadt	3 743	+17,0	173	+15,3	8 980	+22,4	304	-7,9
762 012	Borgentreich, Stadt
762 016	Brakel, Stadt	707	-66,1	83	+277,3	1 962	-58,7	277	x
762 020	Höxter, Stadt	6 848	+17,8	538	+35,9	17 127	+20,5	1 415	+60,6
762 024	Marienmünster, Stadt	521	+1,2	43	-10,4	1 165	-0,7	117	-0,8
762 028	Nieheim, Stadt	1 361	-10,6	48	-61,3	5 129	+11,3	294	-58,2
762 032	Steinheim, Stadt
762 036	Warburg, Stadt	4 431	+20,1	215	-3,2	8 325	+8,8	416	-11,9
762 040	Willebadessen, Stadt	1 119	+36,8	278	+85,3	2 869	+41,9	630	+39,4
766 000	Kreis Lippe	45 244	+8,1	4 122	-8,9	163 621	+7,8	11 899	+6,8
766 004	Augustdorf
766 008	Bad Salzuffeln, Stadt	12 821	-12,1	1 101	-43,9	72 463	-3,2	2 249	-43,0
766 012	Barntrop, Stadt
766 016	Blomberg, Stadt	1 263	+17,1	236	+40,5	2 195	+5,1	512	+14,8
766 020	Detmold, Stadt	5 585	-8,5	627	-3,2	10 127	-3,4	1 192	-3,4
766 024	Dörentrup	1 103	+9,8	29	+123,1	2 643	+6,1	58	+81,3
766 028	Extertal	1 542	+26,3	286	+101,4	5 566	+20,5	1 170	+64,3
766 032	Horn-Bad Meinberg, Stadt	9 755	+16,1	771	+32,2	36 520	+8,3	2 165	+55,0

Anmerkungen Seite 9

Noch: 2.1 Kapazität und Leistung der Beherbergungsstätten nach Verwaltungsbezirken

Mai 2018

Amtliche Schlüsselnummer	Verwaltungsbezirk	Betriebe		Betten			Mittlere Aufenthaltsdauer ³⁾	
		geöffnete	Veränderung ¹⁾	angebotene	Veränderung ¹⁾	mittlere Auslastung ²⁾	aller Gäste	ausländischer Gäste
	Noch: Kreis Lippe							
766 036	Kalletal	9	-10,0	225	-5,1	.	.	.
766 040	Lage, Stadt	8	-11,1	198	-0,5	30,8	2,7	3,4
766 044	Lemgo, Stadt	9	-10,0	306	-7,0	27,4	1,9	3,4
766 048	Leopoldshöhe	3	-	47	-2,1	23,8	1,6	-
766 052	Lügde, Stadt	11	-8,3	315	-7,1	26,1	2,0	2,3
766 056	Oerlinghausen, Stadt	5	-	169	-	38,0	2,2	3,6
766 060	Schieder-Schwalenberg, Stadt	9	-25,0	285	-11,2	28,3	2,4	3,0
766 064	Schlangen	-	-	-	-	-	-	-
770 000	Kreis Minden-Lübbecke	110	-3,5	6 679	-1,2	61,6	4,7	2,2
770 004	Bad Oeynhausen, Stadt	26	-	3 390	-0,6	77,5	8,3	1,5
770 008	Espelkamp, Stadt	7	-	230	-	35,5	2,3	2,4
770 012	Hille	4	-	147	-	52,8	3,4	3,7
770 016	Hüllhorst	3	-	86	-	.	.	.
770 020	Lübbecke, Stadt	4	-	126	+15,6	.	.	.
770 024	Minden, Stadt	20	+5,3	760	-1,4	30,3	1,5	1,6
770 028	Petershagen, Stadt	13	-7,1	621	-1,3	50,0	3,8	1,9
770 032	Porta Westfalica, Stadt	8	-27,3	316	-12,7	33,6	2,0	1,8
770 036	Preußisch-Oldendorf, Stadt	10	-9,1	613	-1,9	68,6	7,6	2,6
770 040	Rahden, Stadt	5	-	186	-1,1	45,3	2,4	3,8
770 044	Stemwede	10	-	204	-	39,6	2,5	4,3
774 000	Kreis Paderborn	101	-7,3	5 542	-0,1	47,9	2,7	2,6
774 004	Altenbeken	2	-	32	-5,9	.	.	.
774 008	Bad Lippspringe, Stadt	15	-21,1	1 353	+0,7	70,0	4,9	2,3
774 012	Borchen	7	-	264	-1,1	48,3	5,1	2,4
774 016	Büren, Stadt	11	-8,3	492	-1,2	39,8	2,0	2,0
774 020	Delbrück, Stadt	7	-12,5	222	-6,7	31,9	1,4	1,4
774 024	Hövelhof	10	+11,1	282	+9,3	24,3	2,0	2,2
774 028	Lichtenau, Stadt	4	-33,3	130	-6,5	11,5	3,3	4,7
774 032	Paderborn, Stadt	32	-	2 189	+1,2	39,1	1,7	2,2
774 036	Salzkotten, Stadt	2	-	69	-	.	.	.
774 040	Bad Wünnenberg, Stadt	11	-8,3	509	-4,9	68,9	5,8	4,2
700 000	Reg.-Bez. Detmold	730	-6,8	38 088	-3,3	48,8	3,2	2,5
	Kreisfreie Städte							
911 000	Bochum	40	-	4 070	+2,1	37,3	1,7	1,7
913 000	Dortmund	66	+6,5	7 646	+7,5	41,2	1,7	1,7
914 000	Hagen	28	+12,0	1 563	+3,0	50,4	2,5	2,5
915 000	Hamm	22	-8,3	1 279	+1,2	33,6	1,5	1,4
916 000	Herne	9	-25,0	521	-11,7	30,2	1,8	3,5
954 000	Ennepe-Ruhr-Kreis	66	-	3 456	+6,8	42,2	2,5	1,9
954 004	Breckerfeld, Stadt	4	-	186	-1,6	26,1	1,9	3,5
954 008	Ennepetal, Stadt	3	-	220	+0,5	84,8	11,3	2,9
954 012	Gevelsberg, Stadt	3	-	111	+1,8	47,9	1,9	1,4
954 016	Hattingen, Stadt	22	+4,8	1 179	+12,3	50,8	3,0	2,5
954 020	Herdecke, Stadt	4	-	383	-	36,0	1,5	1,1
954 024	Schwelm, Stadt	7	-12,5	365	+3,1	28,0	1,9	2,0
954 028	Sprockhövel, Stadt	7	-	358	+1,1	34,9	2,3	1,8
954 032	Wetter (Ruhr), Stadt	5	-16,7	121	-32,0	18,8	1,5	2,0
954 036	Witten, Stadt	11	+10,0	533	+33,6	34,3	1,7	2,6
958 000	Hochsauerlandkreis	461	-1,3	26 413	+0,7	42,0	3,1	3,3
958 004	Arnsberg, Stadt	29	+16,0	1 535	+16,5	31,6	2,2	1,9
958 008	Bestwig	17	-5,6	860	-8,1	33,6	2,5	4,0
958 012	Brilon, Stadt	25	-13,8	1 157	-10,1	36,9	3,1	2,2
958 016	Eslohe (Sauerland)	22	-8,3	944	-5,4	43,8	3,4	2,6
958 020	Hallenberg, Stadt	11	-	495	-1,0	43,5	2,4	2,7
958 024	Marsberg, Stadt	11	-8,3	267	-2,6	30,3	2,5	2,5
958 028	Medebach, Stadt	21	-	3 878	-0,1	62,2	3,9	3,8
958 032	Meschede, Stadt	25	-10,7	1 150	-4,5	37,7	2,2	2,5
958 036	Olsberg, Stadt	41	-2,4	1 260	-2,1	37,2	2,6	2,5
958 040	Schmallenberg, Stadt	96	-6,8	4 359	-2,5	53,0	4,0	3,1
958 044	Sundern (Sauerland), Stadt	33	-	1 438	+0,1	49,4	2,3	3,4
958 048	Winterberg, Stadt	130	+7,4	9 070	+4,9	31,3	3,1	3,6

Anmerkungen Seite 9

Noch: 2.1 Kapazität und Leistung der Beherbergungsstätten nach Verwaltungsbezirken

Mai 2018

Amtliche Schlüsselnummer	Verwaltungsbezirk	Ankünfte				Übernachtungen			
		aller Gäste	Veränderung ¹⁾	ausländischer Gäste	Veränderung ¹⁾	aller Gäste	Veränderung ¹⁾	ausländischer Gäste	Veränderung ¹⁾
	Noch: Kreis Lippe								
766 036	Kalletal
766 040	Lage, Stadt	712	-4,6	22	-18,5	1 893	-5,5	74	-54,0
766 044	Lemgo, Stadt	1 747	-19,0	222	+1,8	3 298	-16,1	746	+32,5
766 048	Leopoldshöhe	221	-14,0	-	-100,0	347	-7,0	-	-100,0
766 052	Lügde, Stadt	1 298	+31,5	64	-28,1	2 621	+36,3	149	-27,0
766 056	Oerlinghausen, Stadt	893	+3,5	5	-58,3	1 990	+1,0	18	-10,0
766 060	Schieder-Schwalenberg, Stadt	1 465	-1,2	368	-17,7	3 462	-2,5	1 100	-12,9
766 064	Schlangen	-	-	-	-	-	-	-	-
770 000	Kreis Minden-Lübbecke	28 676	+0,9	2 643	-19,8	133 673	+2,8	5 869	-9,4
770 004	Bad Oeynhausen, Stadt	9 779	-4,3	516	-36,1	81 495	+3,9	783	-41,6
770 008	Espelkamp, Stadt	1 179	-14,8	111	-5,1	2 684	-2,6	265	-0,4
770 012	Hille	709	+5,8	270	+13,0	2 405	+12,3	999	+29,7
770 016	Hüllhorst
770 020	Lübbecke, Stadt
770 024	Minden, Stadt	5 002	-6,5	695	-14,7	7 599	-19,6	1 137	-16,7
770 028	Petershagen, Stadt	2 759	-12,8	122	-53,6	10 611	-9,4	229	-65,2
770 032	Porta Westfalica, Stadt	3 341	+32,3	214	+1,9	6 532	+21,7	394	+13,9
770 036	Preußisch-Oldendorf, Stadt	1 708	+14,3	34	+9,7	13 040	+1,0	88	+15,8
770 040	Rahden, Stadt	1 089	+7,8	97	+59,0	2 611	+19,8	369	+103,9
770 044	Stemwede	1 558	+37,0	174	+24,3	3 947	+49,5	753	+53,0
774 000	Kreis Paderborn	31 695	-15,7	3 467	-39,3	84 425	-10,7	9 093	-12,5
774 004	Altenbeken
774 008	Bad Lippspringe, Stadt	5 995	-15,3	215	-34,5	29 504	-7,6	486	-27,6
774 012	Borchen	774	-21,6	21	-79,0	3 949	-16,8	51	-90,7
774 016	Büren, Stadt	3 096	-3,6	131	-43,5	6 063	-8,7	256	-58,6
774 020	Delbrück, Stadt	1 528	-21,2	249	-22,7	2 204	-27,8	358	-27,2
774 024	Hövelhof	1 472	-7,8	187	+48,4	2 889	-28,9	411	-1,7
774 028	Lichtenau, Stadt	141	-44,9	52	+108,0	462	-41,4	244	+92,1
774 032	Paderborn, Stadt	16 336	-11,4	1 792	-4,4	27 488	-14,3	3 960	-11,9
774 036	Salzkotten, Stadt
774 040	Bad Wünnenberg, Stadt	1 928	-46,8	776	-70,6	11 136	+8,4	3 235	+10,6
700 000	Reg.-Bez. Detmold	196 161	-3,2	21 153	-15,2	633 222	-0,3	52 327	-8,1
	Kreisfreie Städte								
911 000	Bochum	27 203	-21,2	4 292	-30,4	46 832	-19,4	7 159	-27,1
913 000	Dortmund	58 694	-20,5	12 314	-27,0	98 948	-16,3	20 605	-20,5
914 000	Hagen	9 783	-1,5	1 302	-13,9	24 389	-4,5	3 213	+22,0
915 000	Hamm	8 992	-7,7	907	+3,5	13 327	-2,0	1 289	+2,6
916 000	Herne	2 711	-21,3	128	-29,3	4 878	-25,5	443	-19,3
954 000	Ennepe-Ruhr-Kreis	19 090	-7,8	1 860	-17,3	47 881	-8,7	3 500	-18,7
954 004	Breckerfeld, Stadt	790	-9,5	17	-41,4	1 504	-16,2	59	+28,3
954 008	Ennepetal, Stadt	546	+8,1	38	-78,4	6 174	+1,2	109	+60,4
954 012	Gevelsberg, Stadt	877	-9,3	70	-11,4	1 647	+0,1	96	-35,1
954 016	Hattingen, Stadt	6 882	+11,0	293	-26,8	20 857	+0,1	724	-30,9
954 020	Herdecke, Stadt	2 790	-14,7	590	+21,6	4 275	-16,7	667	+11,5
954 024	Schwelm, Stadt	1 649	-25,1	189	-52,3	3 169	-23,2	387	-43,3
954 028	Sprockhövel, Stadt	1 668	-33,3	306	+42,3	3 876	-25,4	565	+64,7
954 032	Wetter (Ruhr), Stadt	459	-61,1	78	-41,4	705	-69,7	155	-64,8
954 036	Witten, Stadt	3 429	+14,0	279	-17,2	5 674	+7,4	738	+1,9
958 000	Hochsauerlandkreis	116 282	+8,3	23 270	+8,5	362 571	+16,1	76 940	+15,8
958 004	Arnsberg, Stadt	6 866	+19,9	769	+65,0	14 920	-0,2	1 469	+88,6
958 008	Bestwig	4 054	+2,6	301	-36,4	10 330	+14,1	1 190	+3,7
958 012	Brilon, Stadt	4 622	-3,7	759	+58,5	14 379	+2,6	1 688	+20,4
958 016	Eslohe (Sauerland)	3 793	+4,4	133	-5,7	12 831	+15,2	351	-14,2
958 020	Hallenberg, Stadt	2 833	+8,1	650	-14,5	6 682	+5,6	1 787	-21,0
958 024	Marsberg, Stadt	1 416	+21,2	149	+17,3	3 589	+29,1	367	+6,4
958 028	Medebach, Stadt	20 092	+14,4	5 385	+26,1	78 326	+48,0	20 198	+34,6
958 032	Meschede, Stadt	8 521	+9,9	1 046	+13,6	18 717	+15,2	2 599	+13,6
958 036	Olsberg, Stadt	5 801	-6,0	1 144	-1,5	15 057	-16,8	2 847	+11,4
958 040	Schmallenberg, Stadt	17 996	-0,8	3 917	+8,7	71 579	+4,5	12 285	+4,0
958 044	Sundern (Sauerland), Stadt	10 781	+2,1	596	-19,1	24 620	+10,7	2 046	+6,5
958 048	Winterberg, Stadt	29 507	+16,8	8 421	+1,5	91 541	+20,3	30 113	+13,6

Anmerkungen Seite 9

Noch: 2.1 Kapazität und Leistung der Beherbergungsstätten nach Verwaltungsbezirken

Mai 2018

Amtliche Schlüsselnummer	Verwaltungsbezirk	Betriebe		Betten			Mittlere Aufenthaltsdauer ³⁾	
		geöffnete	Veränderung ¹⁾	angebotene	Veränderung ¹⁾	mittlere Auslastung ²⁾	aller Gäste	ausländischer Gäste
962 000	Märkischer Kreis	110	+4,8	3 958	+4,1	32,4	2,2	2,9
962 004	Altena, Stadt	8	–	298	–7,2	31,5	2,0	3,2
962 008	Balve, Stadt	11	–	368	–3,4	33,5	2,2	7,4
962 012	Halver, Stadt	2	–	36	–	.	.	.
962 016	Hemer, Stadt	9	–	474	+5,3	37,7	9,8	7,6
962 020	Herscheid	2	–	38	–	.	.	.
962 024	Iserlohn, Stadt	15	+15,4	595	+9,4	34,8	1,7	2,0
962 028	Kierspe, Stadt	5	–	70	–16,7	29,4	2,4	18,7
962 032	Lüdenscheid, Stadt	14	+27,3	729	+18,0	33,1	1,7	2,2
962 036	Meinerzhagen, Stadt	11	–	426	–7,4	21,5	2,1	2,9
962 040	Menden (Sauerland), Stadt	11	–	226	+1,3	29,2	2,0	2,6
962 044	Nachrodt-Wiblingwerde	3	–	210	–	32,4	2,0	1,7
962 048	Neuenrade, Stadt	7	+16,7	166	+12,2	34,2	1,8	2,2
962 052	Plettenberg, Stadt	8	+14,3	238	+29,3	40,2	3,0	7,8
962 056	Schalksmühle	–	–	–	–	–	–	–
962 060	Werdohl, Stadt	4	–33,3	84	–20,8	30,5	2,7	5,3
966 000	Kreis Olpe	121	+2,5	4 269	+2,9	37,3	2,3	2,8
966 004	Attendorn, Stadt	22	–	887	–0,7	40,4	2,1	2,9
966 008	Drolshagen, Stadt	9	–	178	–1,1	39,6	2,6	2,0
966 012	Finnentrop	9	–	189	+1,1	26,1	2,5	4,5
966 016	Kirchhundem	21	–4,5	641	–1,2	29,2	2,0	2,6
966 020	Lennebstadt, Stadt	37	+5,7	1 360	+6,9	47,0	2,6	2,9
966 024	Olpe, Stadt	15	–	734	+1,0	29,9	2,4	2,6
966 028	Wenden	8	+33,3	280	+15,7	23,9	1,9	2,1
970 000	Kreis Siegen-Wittgenstein	111	–2,6	5 023	+4,4	47,3	3,1	2,2
970 004	Bad Berleburg, Stadt	29	+3,6	1 352	+2,2	62,0	9,0	2,6
970 008	Burbach	8	+33,3	463	+59,1	42,9	4,8	3,4
970 012	Erndtebrück	1	–	28	–	.	.	.
970 016	Freudenberg, Stadt	6	–25,0	193	–16,5	39,9	1,7	1,4
970 020	Hilchenbach, Stadt	15	–	711	–2,7	47,4	4,5	2,8
970 024	Kreuztal, Stadt	5	–	96	+3,2	37,3	1,9	2,3
970 028	Bad Laasphe, Stadt	11	–8,3	528	–3,1	40,5	2,2	2,7
970 032	Netphen, Stadt	9	–10,0	248	–4,2	43,0	2,0	2,6
970 036	Neunkirchen	3	–	71	–1,4	.	.	.
970 040	Siegen, Stadt	15	–11,8	946	+9,5	42,6	1,6	1,6
970 044	Wilnsdorf	9	–	387	+4,0	35,8	1,9	2,0
974 000	Kreis Soest	158	+2,6	8 573	+3,5	54,8	3,7	2,6
974 004	Anröchte	2	–	39	–	.	.	.
974 008	Bad Sassendorf	29	–3,3	2 007	+0,3	73,2	6,1	2,4
974 012	Ense	2	–	22	–42,1	.	.	.
974 016	Erwitte, Stadt	17	–5,6	888	+8,4	69,4	5,2	2,9
974 020	Geseke, Stadt	3	–	727	–0,4	13,4	1,5	1,8
974 024	Lippetal	6	+20,0	60	+122,2	12,6	2,1	1,8
974 028	Lippstadt, Stadt	22	–4,3	1 157	–2,7	65,8	5,0	2,3
974 032	Möhnesee	19	+5,6	1 285	+0,9	57,9	3,0	1,6
974 036	Rüthen, Stadt	11	–	285	–15,7	32,9	2,5	2,0
974 040	Soest, Stadt	16	+14,3	927	+3,3	43,7	1,8	2,9
974 044	Warstein, Stadt	18	+12,5	709	+45,0	37,8	4,8	4,2
974 048	Welper	3	–	74	–1,3	22,1	2,2	1,0
974 052	Werl, Stadt	6	+20,0	258	+7,5	43,3	1,6	2,5
974 056	Wickede (Ruhr)	4	–	135	+3,8	71,4	5,8	2,0
978 000	Kreis Unna	61	–4,7	3 381	–0,2	32,5	2,0	1,9
978 004	Bergkamen, Stadt	6	–25,0	112	–30,4	.	.	.
978 008	Bönen	–	–	–	–	–	–	–
978 012	Fröndenberg/Ruhr, Stadt	5	–	157	–11,8	41,0	1,5	2,1
978 016	Holzwickede	2	–33,3	191	–8,6	.	.	.
978 020	Kamen, Stadt	6	–	563	–	35,5	2,0	1,7
978 024	Lünen, Stadt	10	–	671	–2,8	29,1	1,7	1,6
978 028	Schwerte, Stadt	9	–10,0	435	–2,5	34,4	1,5	1,5
978 032	Selm, Stadt	5	+25,0	433	+4,8	25,7	3,6	1,2
978 036	Unna, Stadt	7	+40,0	458	+30,9	27,6	1,8	1,9
978 040	Werne, Stadt	11	–15,4	361	–4,5	40,3	2,3	2,3
900 000	Reg.-Bez. Arnsberg	1 253	+0,2	70 152	+2,6	42,3	2,6	2,6
	Nordrhein-Westfalen	4 990	–2,4	312 359	+0,3	44,1	2,2	2,0

Anmerkungen Seite 9

Noch: 2.1 Kapazität und Leistung der Beherbergungsstätten nach Verwaltungsbezirken

Mai 2018

Amtliche Schlüsselnummer	Verwaltungsbezirk	Ankünfte				Übernachtungen			
		aller Gäste	Veränderung ¹⁾	ausländischer Gäste	Veränderung ¹⁾	aller Gäste	Veränderung ¹⁾	ausländischer Gäste	Veränderung ¹⁾
962 000	Märkischer Kreis	18 541	-4,8	1 958	-0,5	41 343	+9,2	5 765	+26,3
962 004	Altena, Stadt	1 506	+12,6	86	+91,1	3 022	+8,5	275	+183,5
962 008	Balve, Stadt	1 750	-7,6	101	+6,3	3 819	-5,8	752	+4,7
962 012	Halver, Stadt
962 016	Hemer, Stadt	572	-16,6	38	-38,7	5 621	+83,6	287	+212,0
962 020	Herscheid
962 024	Iserlohn, Stadt	3 679	-22,9	596	+12,0	6 411	-16,7	1 198	+19,2
962 028	Kierspe, Stadt	763	+98,7	9	-50,0	1 797	+111,9	168	+130,1
962 032	Lüdenscheid, Stadt	4 271	+1,1	732	-5,9	7 473	+3,1	1 628	+1,7
962 036	Meinerzhagen, Stadt	1 370	-15,6	78	-14,3	2 883	-12,4	229	+20,5
962 040	Menden (Sauerland), Stadt	1 016	-7,1	46	+2,2	2 048	+10,9	119	+17,8
962 044	Nachrodt-Wiblingwerde	1 066	-13,8	33	-17,5	2 109	-20,0	57	-26,0
962 048	Neuenrade, Stadt	953	+0,7	101	+3,1	1 760	-6,8	227	+4,1
962 052	Plettenberg, Stadt	1 039	+36,4	83	-1,2	3 123	+125,8	651	+183,0
962 056	Schalksmühle	-	-	-	-	-	-	-	-
962 060	Werdohl, Stadt	291	+22,3	25	-3,8	794	+29,7	133	+77,3
966 000	Kreis Olpe	28 534	+19,1	4 537	+6,9	66 620	+22,9	12 770	+13,0
966 004	Attendorn, Stadt	7 012	+8,6	1 162	+1,4	14 848	+20,0	3 367	+26,2
966 008	Drolshagen, Stadt	2 303	+15,0	223	-36,5	6 042	+24,4	446	-43,8
966 012	Finnentrop	664	-2,8	62	-31,9	1 685	+16,4	278	+26,9
966 016	Kirchhundem	2 913	+21,9	266	+88,7	5 799	+17,7	698	+104,7
966 020	Lennestadt, Stadt	7 630	+22,0	2 252	+11,1	19 831	+17,2	6 517	+5,4
966 024	Olpe, Stadt	6 900	+39,5	477	+48,6	16 340	+43,5	1 261	+138,8
966 028	Wenden	1 112	-9,7	95	-42,8	2 075	-9,4	203	-64,1
970 000	Kreis Siegen-Wittgenstein	23 997	-0,6	3 847	-13,5	74 087	+2,6	8 568	-13,5
970 004	Bad Berleburg, Stadt	2 891	+1,5	196	-14,0	25 974	+3,8	508	-4,5
970 008	Burbach	1 275	+13,2	98	-45,6	6 152	+82,0	333	-51,5
970 012	Erndtebrück
970 016	Freudenberg, Stadt	1 407	+3,1	184	-27,8	2 389	+4,2	266	-43,2
970 020	Hilchenbach, Stadt	2 365	-0,4	146	+2,1	10 594	-7,1	403	-35,7
970 024	Kreuztal, Stadt	576	+2,7	49	+2,1	1 110	-31,0	112	-32,1
970 028	Bad Laasphe, Stadt	3 191	-12,2	1 481	-23,0	6 942	-15,0	4 015	-15,8
970 032	Netphen, Stadt	1 662	+21,5	167	+9,2	3 309	+29,3	434	+86,3
970 036	Neunkirchen
970 040	Siegen, Stadt	7 816	+1,1	1 364	+4,2	12 485	+3,7	2 194	+6,2
970 044	Wilnsdorf	2 284	-13,4	121	-17,1	4 295	-10,9	237	-6,3
974 000	Kreis Soest	43 583	+8,5	3 591	-5,3	162 288	+8,9	9 479	-2,5
974 004	Anröchte
974 008	Bad Sassendorf	7 853	-8,4	487	+9,4	47 656	-1,3	1 186	+24,4
974 012	Ense
974 016	Erwitte, Stadt	3 846	+26,2	106	+82,8	19 900	+1,8	303	+31,2
974 020	Geseke, Stadt	2 001	+32,0	62	-69,9	3 030	+43,8	109	-68,2
974 024	Lippetal	367	-27,8	61	-62,8	779	-14,7	107	-56,9
974 028	Lippstadt, Stadt	5 717	-4,2	847	-24,0	28 388	+8,0	1 936	-36,5
974 032	Möhnesee	8 514	+25,1	373	+50,4	25 687	+22,6	602	+22,9
974 036	Rüthen, Stadt	2 978	+49,7	89	+41,3	7 566	+62,6	178	-34,3
974 040	Soest, Stadt	7 256	+11,7	857	-2,3	12 914	+14,2	2 520	+19,9
974 044	Warstein, Stadt	1 866	-3,4	470	+11,1	8 991	+18,8	1 978	+31,9
974 048	Welver	229	-15,2	6	-14,3	507	-7,7	6	-93,6
974 052	Werl, Stadt	2 207	-2,3	193	+35,9	3 467	+2,8	477	+32,5
974 056	Wickede (Ruhr)	515	-2,8	9	+12,5	2 989	-1,3	18	+12,5
978 000	Kreis Unna	18 685	-17,2	1 710	-29,6	36 731	-11,8	3 311	-25,2
978 004	Bergkamen, Stadt
978 008	Bönen	-	-	-	-	-	-	-	-
978 012	Fröndenberg/Ruhr, Stadt	1 342	-6,2	179	+32,6	1 996	-11,1	368	+42,6
978 016	Holzwickede
978 020	Kamen, Stadt	3 046	-34,3	204	-53,3	6 190	-28,6	347	-49,0
978 024	Lünen, Stadt	3 484	-21,5	405	+3,3	6 057	-16,0	655	+5,1
978 028	Schwerte, Stadt	3 021	-3,0	71	-13,4	4 604	-5,3	106	-27,9
978 032	Selm, Stadt	1 609	+24,2	30	-54,5	5 828	+46,6	35	-69,0
978 036	Unna, Stadt	2 124	-14,6	247	-24,5	3 912	-13,8	461	-42,9
978 040	Werne, Stadt	1 965	-21,0	259	-37,4	4 514	-17,6	586	-31,7
900 000	Reg.-Bez. Arnsberg	376 095	-3,5	59 716	-9,8	979 895	+4,0	153 042	+1,5
	Nordrhein-Westfalen	2 082 120	-4,7	433 907	-14,0	4 580 063	-4,0	873 197	-16,0

Anmerkungen Seite 9

2.2 Kapazität und Leistung der Beherbergungsstätten nach Gemeindegruppen und Betriebsarten

Mai 2018

Gemeindegruppe Betriebsart	Betriebe		Betten			Mittlere Aufenthaltsdauer ³⁾	
	geöffnete	Veränderung ¹⁾	angebotene	Veränderung ¹⁾	mittlere Auslastung ²⁾	aller Gäste	ausländischer Gäste
Mineral-, Moor-, Sole- und Thermalbäder	303	-6,5	23 376	-1,8	63,9	4,3	1,9
Hotels	98	-3,0	7 566	-2,2	.	.	.
Gasthöfe	5	-16,7	74	-9,8	.	.	.
Pensionen	62	-15,1	1 758	-8,2	49,4	4,8	3,1
Hotels garnis	45	-4,3	2 706	-1,4	44,5	1,9	2,2
Erholungs-, Ferien-, Schulungsheime	10	-9,1	1 198	+2,1	46,1	2,9	3,9
Ferienhäuser, -wohnungen, -zentren	19	-9,5	377	+0,8	33,1	7,8	12,6
Hütten, Jugendherbergen u. Ä.	7	-	602	-0,2	31,4	2,0	1,7
Vorsorge- und Reha-Kliniken	46	-	9 095	-1,0	91,6	22,5	11,9
Campingplätze	11	-8,3	.	.	.	2,8	2,0
Heilklimatische Kurorte	153	+4,1	10 665	+3,5	33,7	3,4	3,6
Hotels	51	-	3 246	-2,0	32,3	2,2	2,7
Gasthöfe	14	-	340	+0,9	.	.	.
Pensionen	21	-8,7	426	-9,0	.	.	.
Hotels garnis	4	-	405	-2,4	.	.	.
Erholungs-, Ferien-, Schulungsheime	14	-	965	+7,1	34,2	3,1	5,9
Ferienhäuser, -wohnungen, -zentren	33	+32,0	4 187	+11,8	29,0	4,4	5,0
Hütten, Jugendherbergen u. Ä.	6	-14,3	456	-6,2	28,5	2,4	2,0
Vorsorge- und Reha-Kliniken	3	-	640	-0,2	.	.	.
Campingplätze	7	+16,7	.	.	.	3,0	2,4
Kneippkurorte	68	-11,7	2 986	-3,9	39,4	2,5	2,5
Hotels	21	-16,0	966	-4,8	.	.	.
Gasthöfe	6	-14,3	80	-14,9	44,2	1,2	2,3
Pensionen	5	-28,6	95	-29,6	.	.	.
Hotels garnis	9	-18,2	409	-3,8	.	.	.
Erholungs-, Ferien-, Schulungsheime	6	-	254	-0,8	37,9	2,2	4,4
Ferienhäuser, -wohnungen, -zentren	6	-	460	+0,2	27,8	3,6	4,3
Hütten, Jugendherbergen u. Ä.	6	-	526	-	43,6	2,1	1,8
Vorsorge- und Reha-Kliniken	1	-	196	-	.	.	.
Campingplätze	8	-	.	.	.	3,2	2,7
Kneippheilbäder	231	-6,5	9 779	-3,3	49,7	3,8	2,9
Hotels	69	-4,2	3 947	+3,6	47,8	2,6	2,9
Gasthöfe	36	-7,7	750	-10,0	30,4	2,6	2,5
Pensionen	32	-5,9	514	-4,3	35,2	3,1	3,4
Hotels garnis	9	-18,2	242	-15,1	35,2	1,8	2,2
Erholungs-, Ferien-, Schulungsheime	9	-	657	+1,2	33,4	2,8	-
Ferienhäuser, -wohnungen, -zentren	49	-3,9	1 301	-1,8	47,0	4,4	3,4
Hütten, Jugendherbergen u. Ä.	8	-20,0	509	-25,9	34,4	2,2	3,5
Vorsorge- und Reha-Kliniken	13	-7,1	1 859	-6,5	79,5	33,1	2,7
Campingplätze	6	-14,3	.	.	.	2,1	2,2
Heilbäder zusammen	755	-5,0	46 806	-1,1	52,5	3,9	2,5
Hotels	239	-4,0	15 725	-0,9	43,9	2,1	2,2
Gasthöfe	61	-7,6	1 244	-7,6	31,4	2,5	2,6
Pensionen	120	-12,4	2 793	-8,6	43,2	4,0	3,1
Hotels garnis	67	-8,2	3 762	-2,8	40,6	1,9	2,1
Erholungs-, Ferien-, Schulungsheime	39	-2,5	3 074	+3,2	39,0	2,9	4,9
Ferienhäuser, -wohnungen, -zentren	107	+3,9	6 325	+7,1	32,9	4,5	4,8
Hütten, Jugendherbergen u. Ä.	27	-10,0	2 093	-9,1	34,6	2,1	1,8
Vorsorge- und Reha-Kliniken	63	-1,6	11 790	-1,8	89,3	23,7	3,7
Campingplätze	32	-3,0	.	.	.	2,9	2,3

Anmerkungen Seite 9

Noch: 2.2 Kapazität und Leistung der Beherbergungsstätten nach Gemeindegruppen und Betriebsarten

Mai 2018

Gemeindegruppe Betriebsart	Ankünfte				Übernachtungen			
	aller Gäste	Verände- rung ¹⁾	aus- ländischer Gäste	Verände- rung ¹⁾	aller Gäste	Verände- rung ¹⁾	aus- ländischer Gäste	Verände- rung ¹⁾
Mineral-, Moor-, Sole- und Thermalbäder	111 345	-4,3	18 681	-7,8	479 395	-0,4	34 564	-5,1
Hotels
Gasthöfe
Pensionen	5 574	-1,0	185	+8,2	26 895	-13,3	575	-36,0
Hotels garnis	19 477	-4,0	4 355	+4,1	37 326	-7,3	9 455	+6,1
Erholungs-, Ferien-, Schulungsheime	5 876	-1,5	156	+31,1	17 110	+4,5	606	-7,1
Ferienhäuser, -wohnungen, -zentren	493	-12,0	44	-21,4	3 865	-0,1	554	+3,4
Hütten, Jugendherbergen u. Ä.	2 992	+26,9	511	+46,4	5 861	+20,4	880	+60,9
Vorsorge- und Reha-Kliniken	11 474	-1,7	8	-94,0	258 356	+1,4	95	-62,6
Campingplätze	5 998	+31,2	725	+13,5	16 683	+69,4	1 419	+24,8
Heilklimatische Kurorte	34 318	+14,2	8 528	+0,6	116 138	+15,6	30 619	+11,8
Hotels	14 654	+5,8	4 426	-7,6	32 188	+1,7	11 987	-7,0
Gasthöfe
Pensionen
Hotels garnis
Erholungs-, Ferien-, Schulungsheime	3 265	+2,3	183	+157,7	10 229	+5,4	1 072	+327,1
Ferienhäuser, -wohnungen, -zentren	8 510	+19,7	3 080	+2,9	37 555	+35,0	15 331	+20,8
Hütten, Jugendherbergen u. Ä.	1 707	+6,4	71	-11,3	4 027	+8,5	141	+41,0
Vorsorge- und Reha-Kliniken
Campingplätze	1 752	+155,8	152	+67,0	5 213	+160,7	372	+33,8
Kneippkurorte	21 422	+12,4	3 032	+4,0	53 274	+17,8	7 692	+3,1
Hotels
Gasthöfe	936	+46,0	27	+68,8	1 096	+12,4	63	+80,0
Pensionen
Hotels garnis
Erholungs-, Ferien-, Schulungsheime	1 375	+5,4	23	-4,2	2 981	-1,3	102	-15,0
Ferienhäuser, -wohnungen, -zentren	1 107	+16,4	373	-8,4	3 962	+9,9	1 600	-16,2
Hütten, Jugendherbergen u. Ä.	3 452	+9,0	63	-53,3	7 112	+4,1	113	-72,3
Vorsorge- und Reha-Kliniken
Campingplätze	5 269	+93,1	981	+44,3	16 776	+95,8	2 612	+58,7
Kneippheilbäder	40 810	-6,8	8 764	-17,0	153 871	+0,8	25 472	+2,1
Hotels	22 693	-11,5	6 717	-23,0	58 455	-0,7	19 784	-0,7
Gasthöfe	2 720	-5,6	496	-9,8	7 057	-2,6	1 240	-10,7
Pensionen	1 801	-0,2	348	+17,6	5 605	+11,8	1 192	+38,6
Hotels garnis	1 455	-2,9	203	+46,0	2 638	-2,4	452	+55,9
Erholungs-, Ferien-, Schulungsheime	2 465	-5,0	-	-	6 805	-1,4	-	-
Ferienhäuser, -wohnungen, -zentren	4 326	+35,5	451	+19,9	18 938	+50,9	1 543	+10,0
Hütten, Jugendherbergen u. Ä.	2 453	-27,6	31	-79,3	5 424	-24,4	109	-73,5
Vorsorge- und Reha-Kliniken	1 383	-19,0	66	+164,0	45 807	-8,7	179	+113,1
Campingplätze	1 514	+42,7	452	+46,8	3 142	+52,3	973	+69,2
Heilbäder zusammen	207 895	-0,6	39 005	-7,6	802 678	+3,0	98 347	+2,2
Hotels	102 612	-7,7	25 021	-14,8	213 713	-3,4	55 264	-6,3
Gasthöfe	4 884	+9,4	806	+7,5	12 066	+11,6	2 098	+9,2
Pensionen	9 354	+5,1	852	+20,2	37 306	-7,0	2 637	+12,8
Hotels garnis	24 718	-4,4	4 956	+4,5	47 397	-6,0	10 647	+6,7
Erholungs-, Ferien-, Schulungsheime	12 981	-0,6	362	+69,2	37 125	+3,1	1 780	+74,0
Ferienhäuser, -wohnungen, -zentren	14 436	+22,2	3 948	+3,0	64 320	+34,5	19 028	+15,0
Hütten, Jugendherbergen u. Ä.	10 604	+0,8	676	-5,3	22 424	-0,7	1 243	-15,3
Vorsorge- und Reha-Kliniken	13 773	-3,7	74	-53,5	326 513	-0,5	274	-18,9
Campingplätze	14 533	+60,7	2 310	+34,5	41 814	+86,0	5 376	+47,9

Anmerkungen Seite 9

Noch: 2.2 Kapazität und Leistung der Beherbergungsstätten nach Gemeindegruppen und Betriebsarten

Mai 2018

Gemeindegruppe Betriebsart	Betriebe		Betten			Mittlere Aufenthaltsdauer ³⁾	
	geöffnete	Veränderung ¹⁾	angebotene	Veränderung ¹⁾	mittlere Auslastung ²⁾	aller Gäste	ausländischer Gäste
Luftkurorte	272	-4,2	11 156	-3,4	43,6	2,5	3,0
Hotels	83	-6,7	3 568	-5,6	40,9	2,0	2,3
Gasthöfe	28	-6,7	603	-3,2	28,7	1,8	2,2
Pensionen	35	-5,4	682	-5,0	50,9	2,7	3,7
Hotels garnis	14	+7,7	228	+1,8	.	.	.
Erholungs-, Ferien-, Schulungsheime	22	-15,4	1 724	-10,5	37,7	2,5	2,7
Ferienhäuser, -wohnungen, -zentren	43	+2,4	2 179	+1,0	48,5	3,8	5,2
Hütten, Jugendherbergen u. Ä.	20	-	1 499	+4,0	47,1	2,2	1,7
Vorsorge- und Reha-Kliniken	2	-	673	-	.	.	.
Campingplätze	25	-	.	.	.	2,0	2,0
Erholungsorte	348	-0,3	15 890	+3,4	41,1	2,5	3,0
Hotels	116	-2,5	5 081	-0,6	38,8	1,9	2,4
Gasthöfe	32	-15,8	540	-13,2	23,0	1,9	2,3
Pensionen	28	-3,4	622	-0,3	31,3	2,9	3,9
Hotels garnis	15	-	533	+14,1	.	.	.
Erholungs-, Ferien-, Schulungsheime	45	-	2 952	-1,3	41,8	2,5	2,3
Ferienhäuser, -wohnungen, -zentren	45	+18,4	2 434	+18,2	36,3	4,4	5,8
Hütten, Jugendherbergen u. Ä.	19	-	2 744	+0,1	42,4	2,1	1,9
Vorsorge- und Reha-Kliniken	5	+25,0	984	+31,7	.	.	.
Campingplätze	43	+2,4	.	.	.	2,5	2,7
Sonstige Gemeinden	3 615	-1,9	238 507	+0,5	42,6	2,0	1,9
Hotels	1 561	-3,3	125 335	-0,2	41,6	1,6	1,7
Gasthöfe	237	-4,4	4 316	-3,2	28,1	1,9	3,0
Pensionen	148	-1,3	3 597	-2,2	37,5	2,9	3,9
Hotels garnis	861	+0,9	53 264	+3,4	42,3	1,7	2,0
Erholungs-, Ferien-, Schulungsheime	255	-0,8	26 818	-0,6	37,6	3,5	2,2
Ferienhäuser, -wohnungen, -zentren	155	-0,6	6 948	+1,2	51,6	4,1	4,4
Hütten, Jugendherbergen u. Ä.	142	-2,1	11 926	-0,6	42,9	2,1	2,1
Vorsorge- und Reha-Kliniken	43	-	6 303	+3,1	90,2	27,5	56,3
Campingplätze	213	-1,8	.	.	.	2,5	2,4
Nordrhein-Westfalen	4 990	-2,4	312 359	+0,3	44,1	2,2	2,0
Hotels	1 999	-3,5	149 709	-0,5	41,7	1,7	1,8
Gasthöfe	358	-6,3	6 703	-4,9	28,4	2,0	2,8
Pensionen	331	-6,2	7 694	-4,7	40,3	3,2	3,7
Hotels garnis	957	+0,3	57 787	+3,1	42,1	1,8	2,0
Erholungs-, Ferien-, Schulungsheime	361	-1,9	34 568	-0,9	38,1	3,2	2,4
Ferienhäuser, -wohnungen, -zentren	350	+3,2	17 886	+5,3	42,5	4,2	4,8
Hütten, Jugendherbergen u. Ä.	208	-2,8	18 262	-1,2	42,2	2,1	2,1
Vorsorge- und Reha-Kliniken	113	-	19 750	+1,1	87,9	25,0	18,7
Campingplätze	313	-1,3	.	.	.	2,5	2,4

Anmerkungen Seite 9

Noch: 2.2 Kapazität und Leistung der Beherbergungsstätten nach Gemeindegruppen und Betriebsarten

Mai 2018

Gemeindegruppe Betriebsart	Ankünfte				Übernachtungen			
	aller Gäste	Verände- rung ¹⁾	aus- ländischer Gäste	Verände- rung ¹⁾	aller Gäste	Verände- rung ¹⁾	aus- ländischer Gäste	Verände- rung ¹⁾
Luftkurorte	67 672	+14,7	11 368	+32,9	169 812	+10,5	34 424	+14,0
Hotels	22 834	-1,0	5 645	+6,8	45 199	+1,6	12 880	+3,8
Gasthöfe	2 902	+4,0	388	-18,8	5 356	+11,8	840	-14,6
Pensionen	3 944	-0,4	256	-26,9	10 762	+10,2	954	-18,4
Hotels garnis
Erholungs-, Ferien-, Schulungsheime	7 964	-8,9	137	+153,7	20 117	-10,6	371	+228,3
Ferienhäuser, -wohnungen, -zentren	8 577	+132,3	2 979	+386,0	32 773	+38,3	15 608	+33,9
Hütten, Jugendherbergen u. Ä.	9 985	+8,6	253	-17,6	21 877	+6,8	438	-36,9
Vorsorge- und Reha-Kliniken
Campingplätze	9 460	+61,6	1 330	+17,3	18 917	+39,3	2 671	+5,8
Erholungsorte	96 205	+4,9	13 036	-2,5	245 288	+9,3	38 742	+7,9
Hotels	31 949	-3,3	5 490	-3,6	61 131	-1,7	12 954	-5,8
Gasthöfe	2 068	-16,3	243	-29,6	3 848	-14,7	563	-22,8
Pensionen	2 081	+10,6	191	+78,5	6 041	+13,9	753	+130,3
Hotels garnis
Erholungs-, Ferien-, Schulungsheime	15 124	-8,6	1 359	+18,6	38 122	-4,8	3 160	+41,5
Ferienhäuser, -wohnungen, -zentren	6 229	-2,5	2 167	-32,0	27 354	+28,3	12 522	+8,3
Hütten, Jugendherbergen u. Ä.	17 164	+2,6	558	+5,7	36 035	-1,0	1 061	-10,8
Vorsorge- und Reha-Kliniken
Campingplätze	17 099	+66,7	2 350	+35,1	43 135	+67,9	6 283	+53,2
Sonstige Gemeinden	1 710 348	-6,3	370 498	-15,9	3 362 285	-6,9	701 684	-20,0
Hotels	992 968	-7,5	249 446	-16,2	1 615 362	-10,2	432 063	-21,2
Gasthöfe	19 468	-3,9	1 974	-7,1	37 552	-9,0	5 934	-11,2
Pensionen	14 605	-3,4	2 248	-1,6	41 841	-1,9	8 763	-6,2
Hotels garnis	398 930	-9,0	86 964	-20,8	696 890	-13,0	173 303	-26,9
Erholungs-, Ferien-, Schulungsheime	89 987	-17,4	4 158	-21,5	310 782	-13,7	9 101	-28,5
Ferienhäuser, -wohnungen, -zentren	27 184	+8,0	6 224	+25,9	111 151	+30,8	27 123	+27,8
Hütten, Jugendherbergen u. Ä.	76 026	-6,2	8 897	-12,5	158 465	-3,0	18 567	-8,4
Vorsorge- und Reha-Kliniken	6 411	+2,9	29	-23,7	176 147	+2,8	1 634	+71,5
Campingplätze	84 769	+49,0	10 558	+29,6	214 095	+45,3	25 196	+23,7
Nordrhein-Westfalen	2 082 120	-4,7	433 907	-14,0	4 580 063	-4,0	873 197	-16,0
Hotels	1 150 363	-7,3	285 602	-15,5	1 935 405	-9,0	513 161	-18,9
Gasthöfe	29 322	-2,2	3 411	-7,8	58 822	-4,2	9 435	-8,6
Pensionen	29 984	+0,4	3 547	+2,8	95 950	-1,9	13 107	-0,5
Hotels garnis	428 788	-8,6	92 974	-19,5	753 332	-12,5	185 962	-25,5
Erholungs-, Ferien-, Schulungsheime	126 056	-14,4	6 016	-10,4	406 146	-11,5	14 412	-10,5
Ferienhäuser, -wohnungen, -zentren	56 426	+19,9	15 318	+21,8	235 598	+32,5	74 281	+21,8
Hütten, Jugendherbergen u. Ä.	113 779	-3,2	10 384	-11,3	238 801	-1,6	21 309	-9,8
Vorsorge- und Reha-Kliniken	21 541	-1,6	107	-46,5	538 048	+0,8	2 004	+45,0
Campingplätze	125 861	+53,4	16 548	+29,9	317 961	+52,1	39 526	+29,1

Anmerkungen Seite 9

2.3 Kapazität und Leistung der Beherbergungsstätten nach Reisegebieten und Betriebsarten

Mai 2018

Reisegebiet Betriebsart	Betriebe		Betten			Mittlere Aufenthaltsdauer ³⁾	
	geöffnete	Veränderung ¹⁾	angebotene	Veränderung ¹⁾	mittlere Auslastung ²⁾	aller Gäste	ausländischer Gäste
Eifel und Region Aachen	407	-2,2	19 470	+0,6	42,6	2,3	2,4
Hotels	135	-6,3	6 345	-4,8	44,3	1,7	1,7
Gasthöfe	17	-5,6	328	-2,7	32,0	1,8	2,4
Pensionen	18	-5,3	287	-1,4	.	.	.
Hotels garnis	68	-2,9	3 469	-	41,7	1,8	2,1
Erholungs-, Ferien-, Schulungsheime	45	+2,3	2 456	+5,4	31,9	2,8	2,8
Ferienhäuser, -wohnungen, -zentren	47	+6,8	3 395	+11,2	.	.	.
Hütten, Jugendherbergen u. Ä.	28	-	2 378	+0,1	40,8	2,1	1,8
Vorsorge- und Reha-Kliniken	7	-	812	-2,2	81,7	19,3	4,7
Campingplätze	42	-	.	.	.	2,3	2,0
Niederrhein	545	-3,5	28 267	-1,3	40,8	2,0	1,9
Hotels	229	-5,8	15 340	-3,3	38,5	1,6	1,7
Gasthöfe	37	-7,5	791	-5,6	.	.	.
Pensionen	22	-12,0	600	-3,4	41,9	2,7	2,0
Hotels garnis	104	+2,0	4 758	+6,3	.	.	.
Erholungs-, Ferien-, Schulungsheime	27	-	2 696	-1,0	.	.	.
Ferienhäuser, -wohnungen, -zentren	38	-2,6	815	-3,3	35,3	3,2	5,2
Hütten, Jugendherbergen u. Ä.	21	-4,5	2 161	-0,3	48,2	2,1	2,2
Vorsorge- und Reha-Kliniken	7	-	1 106	-0,1	97,0	29,0	x
Campingplätze	60	-
Münsterland	545	-3,5	25 272	-1,5	43,4	2,4	2,2
Hotels	263	-4,7	12 210	-4,5	40,8	1,7	1,9
Gasthöfe	44	-	720	-1,4	.	.	.
Pensionen	39	-7,1	1 102	-5,5	.	.	.
Hotels garnis	51	+6,3	2 629	+14,8	.	.	.
Erholungs-, Ferien-, Schulungsheime	46	-4,2	6 034	-1,7	.	.	.
Ferienhäuser, -wohnungen, -zentren	39	-4,9	964	-0,3	48,3	4,3	8,8
Hütten, Jugendherbergen u. Ä.	16	-5,9	1 026	-3,9	49,6	2,1	1,7
Vorsorge- und Reha-Kliniken	4	-	587	+16,0	90,9	23,1	-
Campingplätze	43	-4,4	.	.	.	2,9	2,6
Teutoburger Wald	730	-6,8	38 088	-3,3	48,8	3,2	2,5
Hotels	279	-4,8	15 178	-2,9	40,3	1,9	2,1
Gasthöfe	66	-15,4	1 112	-12,3	29,0	2,2	8,7
Pensionen	96	-10,3	2 473	-7,4	37,7	3,4	5,2
Hotels garnis	79	-2,5	4 099	-0,7	37,3	1,8	2,1
Erholungs-, Ferien-, Schulungsheime	47	-11,3	3 415	-7,7	34,3	2,6	2,9
Ferienhäuser, -wohnungen, -zentren	42	-10,6	1 251	-3,3	28,4	5,0	7,6
Hütten, Jugendherbergen u. Ä.	31	-3,1	2 097	-1,6	32,6	2,3	5,5
Vorsorge- und Reha-Kliniken	40	-	8 463	-1,0	88,2	23,5	25,3
Campingplätze	50	-3,8	.	.	.	2,8	3,3
Sauerland	850	+0,7	43 213	+1,7	43,2	3,1	3,1
Hotels	272	-1,4	14 505	+2,0	40,2	2,1	2,6
Gasthöfe	115	-	2 290	-2,3	28,9	2,2	2,5
Pensionen	104	-3,7	2 156	-2,1	.	.	.
Hotels garnis	40	+2,6	1 779	+0,9	.	.	.
Erholungs-, Ferien-, Schulungsheime	59	-	5 227	-	.	.	.
Ferienhäuser, -wohnungen, -zentren	144	+10,8	10 546	+5,8	44,9	4,2	4,4
Hütten, Jugendherbergen u. Ä.	44	-8,3	2 949	-5,9	32,8	2,2	1,7
Vorsorge- und Reha-Kliniken	23	-	3 761	+4,2	.	.	.
Campingplätze	49	+6,5	.	.	.	2,9	2,8
Siegerland-Wittgenstein	111	-2,6	5 023	+4,4	47,3	3,1	2,2
Hotels	47	-4,1	2 132	+3,9	40,4	1,7	2,1
Gasthöfe	14	-12,5	227	-7,0	25,8	1,7	1,3
Pensionen	13	+8,3	211	+16,6	32,3	3,5	9,8
Hotels garnis	10	-	407	+51,3	43,9	3,2	2,5
Erholungs-, Ferien-, Schulungsheime	12	-	846	+0,5	35,2	2,4	4,2
Ferienhäuser, -wohnungen, -zentren	5	-	78	-12,4	28,8	3,1	3,2
Hütten, Jugendherbergen u. Ä.	2	-	84	-	.	.	.
Vorsorge- und Reha-Kliniken	6	-	1 038	-1,0	84,1	34,4	10,0
Campingplätze	2	-

Anmerkungen Seite 9

Noch: 2.3 Kapazität und Leistung der Beherbergungsstätten nach Reisegebieten und Betriebsarten

Mai 2018

Reisegebiet Betriebsart	Ankünfte				Übernachtungen			
	aller Gäste	Verände- rung ¹⁾	aus- ländischer Gäste	Verände- rung ¹⁾	aller Gäste	Verände- rung ¹⁾	aus- ländischer Gäste	Verände- rung ¹⁾
Eifel und Region Aachen	127 723	-0,4	32 055	+2,8	290 057	+1,9	76 099	+6,1
Hotels	50 780	-9,8	16 286	-8,7	87 079	-6,7	28 251	-5,2
Gasthöfe	1 832	+4,3	323	-32,0	3 254	+2,8	782	-14,0
Pensionen
Hotels garnis	24 919	-3,8	5 705	+5,7	44 786	-5,3	11 912	+11,7
Erholungs-, Ferien-, Schulungsheime	8 744	-24,7	203	-12,1	24 115	-13,8	571	-19,9
Ferienhäuser, -wohnungen, -zentren
Hütten, Jugendherbergen u. Ä.	14 033	-1,5	1 056	+9,2	29 986	-9,4	1 950	-1,1
Vorsorge- und Reha-Kliniken	1 068	-3,0	75	+141,9	20 570	-6,1	350	+36,7
Campingplätze	14 530	+49,2	3 029	+24,3	33 021	+56,5	6 135	+28,0
Niederrhein	214 662	-3,7	42 071	-17,6	426 879	-4,1	78 973	-18,3
Hotels	113 371	-9,8	28 156	-24,7	183 124	-10,2	49 211	-23,0
Gasthöfe
Pensionen	2 911	+1,9	301	+102,0	7 798	+7,7	610	+53,3
Hotels garnis
Erholungs-, Ferien-, Schulungsheime
Ferienhäuser, -wohnungen, -zentren	2 820	-16,2	254	-40,8	8 916	-15,3	1 317	-33,7
Hütten, Jugendherbergen u. Ä.	15 520	-0,2	1 057	+33,1	32 307	+1,5	2 275	+45,8
Vorsorge- und Reha-Kliniken	1 147	+8,1	5	-58,3	33 273	-1,3	672	+142,6
Campingplätze
Münsterland	166 393	-2,5	17 505	-4,5	396 369	-0,3	38 138	-8,0
Hotels	91 097	-10,8	10 299	-14,7	153 839	-10,9	19 708	-18,2
Gasthöfe
Pensionen
Hotels garnis
Erholungs-, Ferien-, Schulungsheime
Ferienhäuser, -wohnungen, -zentren	3 357	+5,5	271	-24,3	14 442	+12,6	2 390	-12,1
Hütten, Jugendherbergen u. Ä.	7 570	+4,2	254	-14,2	15 781	+3,5	427	-27,0
Vorsorge- und Reha-Kliniken	716	+13,7	-	-	16 546	+14,5	-	-
Campingplätze	20 342	+86,0	3 217	+57,0	58 485	+65,0	8 459	+49,9
Teutoburger Wald	196 161	-3,2	21 153	-15,2	633 222	-0,3	52 327	-8,1
Hotels	100 812	-8,4	13 786	-22,7	189 411	-6,9	29 218	-15,2
Gasthöfe	4 546	-6,1	232	-8,7	9 953	-3,2	2 023	+2,5
Pensionen	8 491	-4,3	297	+6,1	28 884	-13,6	1 552	-7,8
Hotels garnis	26 659	-13,0	4 115	-0,6	47 415	-12,6	8 779	-8,0
Erholungs-, Ferien-, Schulungsheime	14 057	-8,3	255	-21,5	36 298	-12,3	727	-39,0
Ferienhäuser, -wohnungen, -zentren	2 216	+1,6	257	+28,5	11 011	-0,6	1 959	+12,6
Hütten, Jugendherbergen u. Ä.	9 306	-4,6	278	-37,9	21 220	-7,3	1 533	-18,4
Vorsorge- und Reha-Kliniken	9 863	-1,4	4	-96,9	231 475	+2,2	101	-54,7
Campingplätze	20 211	+85,4	1 929	+44,2	57 555	+80,4	6 435	+50,7
Sauerland	206 940	+8,4	33 356	+6,1	632 822	+14,3	104 954	+14,1
Hotels	84 032	+0,7	17 971	-0,2	180 172	+2,3	47 067	+0,1
Gasthöfe	9 516	+4,8	1 392	-0,2	20 500	+5,7	3 534	+4,7
Pensionen
Hotels garnis
Erholungs-, Ferien-, Schulungsheime
Ferienhäuser, -wohnungen, -zentren	35 260	+18,6	9 132	+17,2	146 568	+46,7	40 615	+32,5
Hütten, Jugendherbergen u. Ä.	13 721	+6,6	219	-24,5	29 998	+5,6	362	-33,7
Vorsorge- und Reha-Kliniken
Campingplätze	19 032	+92,4	1 768	+35,3	54 846	+95,6	4 862	+45,6
Siegerland-Wittgenstein	23 997	-0,6	3 847	-13,5	74 087	+2,6	8 568	-13,5
Hotels	15 264	-2,9	3 415	-14,2	26 670	-3,8	7 148	-15,9
Gasthöfe	1 099	-5,0	75	+10,3	1 818	-26,5	99	-14,7
Pensionen	606	+7,4	41	+28,1	2 116	+40,7	400	+339,6
Hotels garnis	1 706	-1,0	175	-14,6	5 536	+94,0	431	+8,8
Erholungs-, Ferien-, Schulungsheime	3 832	+8,7	59	-46,8	9 221	+0,5	249	-57,4
Ferienhäuser, -wohnungen, -zentren	228	+2,2	19	+5,6	696	-6,7	61	-21,8
Hütten, Jugendherbergen u. Ä.
Vorsorge- und Reha-Kliniken	786	-19,0	1	-80,0	27 050	-0,1	10	-87,3
Campingplätze

Anmerkungen Seite 9

Noch: 2.3 Kapazität und Leistung der Beherbergungsstätten nach Reisegebieten und Betriebsarten

Mai 2018

Reisegebiet Betriebsart	Betriebe		Betten			Mittlere Aufenthaltsdauer ³⁾	
	geöffnete	Veränderung ¹⁾	angebotene	Veränderung ¹⁾	mittlere Auslastung ²⁾	aller Gäste	ausländischer Gäste
Bergisches Land	196	-4,9	10 753	-1,8	40,9	2,4	2,1
Hotels	94	-6,0	4 581	-2,4	36,3	1,7	1,9
Gasthöfe	5	-16,7	91	-15,0	16,5	1,8	1,0
Pensionen	5	-28,6	76	-24,8	25,5	4,2	-
Hotels garnis	18	-10,0	811	-1,1	.	.	.
Erholungs-, Ferien-, Schulungsheime	34	-	2 595	-2,0	30,9	1,9	2,7
Ferienhäuser, -wohnungen, -zentren	5	-	124	-1,6	.	.	.
Hütten, Jugendherbergen u. Ä.	13	+8,3	1 232	+2,9	38,9	2,0	2,6
Vorsorge- und Reha-Kliniken	8	-	1 243	-1,1	90,5	23,7	63,5
Campingplätze	14	-
Bonn und Rhein-Sieg-Kreis	244	-1,2	18 385	-2,1	45,4	2,1	2,4
Hotels	107	-1,8	9 887	-3,8	45,7	1,8	2,1
Gasthöfe	20	-	423	+8,2	.	.	.
Pensionen	6	-	153	-10,0	.	.	.
Hotels garnis	67	-1,5	3 741	+0,4	50,6	2,2	3,1
Erholungs-, Ferien-, Schulungsheime	24	-	3 084	-1,0	35,6	2,8	3,0
Ferienhäuser, -wohnungen, -zentren	5	-	162	+3,2	34,2	3,6	10,8
Hütten, Jugendherbergen u. Ä.	4	-	652	-	51,6	2,2	2,2
Vorsorge- und Reha-Kliniken	3	-	283	-	93,7	35,1	-
Campingplätze	8	-
Köln und Rhein-Erft-Kreis	395	-2,0	40 293	+0,6	50,2	1,8	1,8
Hotels	159	-1,2	23 122	+2,6	48,2	1,6	1,7
Gasthöfe	13	-7,1	235	-10,3	27,6	2,3	3,0
Pensionen	10	+11,1	291	+0,3	72,0	2,7	3,6
Hotels garnis	171	-2,3	12 269	-3,3	48,2	1,7	1,9
Erholungs-, Ferien-, Schulungsheime	14	-	2 086	-0,1	67,4	9,6	2,0
Ferienhäuser, -wohnungen, -zentren	7	-12,5	164	+4,5	43,8	6,1	10,1
Hütten, Jugendherbergen u. Ä.	9	-10,0	1 711	-1,5	.	.	.
Vorsorge- und Reha-Kliniken	4	-	415	+35,6	.	.	.
Campingplätze	8	-	.	.	.	2,3	1,9
Düsseldorf und Kreis Mettmann	320	-0,9	34 828	+1,4	42,4	1,6	1,6
Hotels	120	-1,6	21 321	+0,5	42,4	1,5	1,5
Gasthöfe	4	-	70	+1,4	.	.	.
Pensionen	3	-	47	-	17,0	1,9	2,1
Hotels garnis	177	-0,6	12 132	+3,2	42,5	1,7	1,8
Erholungs-, Ferien-, Schulungsheime	6	-	474	+2,8	.	.	.
Ferienhäuser, -wohnungen, -zentren	3	-	39	-	31,3	3,0	5,5
Hütten, Jugendherbergen u. Ä.	4	-	745	-	52,7	2,1	2,5
Vorsorge- und Reha-Kliniken	-	-	-	-	-	-	-
Campingplätze	3	-	.	.	.	3,2	2,2
Ruhrgebiet	569	+0,4	43 230	+4,0	40,2	1,9	1,8
Hotels	254	-1,9	22 647	+2,7	38,8	1,6	1,7
Gasthöfe	23	-11,5	416	-7,6	25,9	1,9	2,3
Pensionen	14	-	276	-8,0	32,4	2,9	7,3
Hotels garnis	151	+6,3	10 344	+10,8	38,6	1,7	2,0
Erholungs-, Ferien-, Schulungsheime	39	-	4 586	+1,0	31,3	3,0	2,7
Ferienhäuser, -wohnungen, -zentren	14	+27,3	316	+20,2	34,7	7,3	12,9
Hütten, Jugendherbergen u. Ä.	32	+3,2	2 929	+1,2	40,0	2,1	1,8
Vorsorge- und Reha-Kliniken	9	-	1 716	-0,4	98,8	28,7	-
Campingplätze	33	-8,3	.	.	.	2,3	1,9
Bergisches Städtedreieck	78	-1,3	5 537	+0,7	38,4	2,3	1,9
Hotels	40	-	2 441	+2,2	34,3	1,7	1,8
Gasthöfe	-	-100,0	-	-100,0	-	-	-
Pensionen	1	-	22	-38,9	.	.	.
Hotels garnis	21	-	1 349	+0,7	35,4	1,8	2,0
Erholungs-, Ferien-, Schulungsheime	8	-	1 069	-0,5	38,4	4,2	2,1
Ferienhäuser, -wohnungen, -zentren	1	-	32	-	.	.	.
Hütten, Jugendherbergen u. Ä.	4	-	298	+1,7	.	.	.
Vorsorge- und Reha-Kliniken	2	-	326	-	.	.	.
Campingplätze	1	-
Nordrhein-Westfalen	4 990	-2,4	312 359	+0,3	44,1	2,2	2,0
Hotels	1 999	-3,5	149 709	-0,5	41,7	1,7	1,8
Gasthöfe	358	-6,3	6 703	-4,9	28,4	2,0	2,8
Pensionen	331	-6,2	7 694	-4,7	40,3	3,2	3,7
Hotels garnis	957	+0,3	57 787	+3,1	42,1	1,8	2,0
Erholungs-, Ferien-, Schulungsheime	361	-1,9	34 568	-0,9	38,1	3,2	2,4
Ferienhäuser, -wohnungen, -zentren	350	+3,2	17 886	+5,3	42,5	4,2	4,8
Hütten, Jugendherbergen u. Ä.	208	-2,8	18 262	-1,2	42,2	2,1	2,1
Vorsorge- und Reha-Kliniken	113	-	19 750	+1,1	87,9	25,0	18,7
Campingplätze	313	-1,3	.	.	.	2,5	2,4

Anmerkungen Seite 9

Noch: 2.3 Kapazität und Leistung der Beherbergungsstätten nach Reisegebieten und Betriebsarten

Mai 2018

Reisegebiet Betriebsart	Ankünfte				Übernachtungen			
	aller Gäste	Verände- rung ¹⁾	aus- ländischer Gäste	Verände- rung ¹⁾	aller Gäste	Verände- rung ¹⁾	aus- ländischer Gäste	Verände- rung ¹⁾
Bergisches Land	58 662	-14,0	7 618	-32,8	143 410	-12,0	15 706	-32,9
Hotels	29 744	-16,2	6 159	-32,0	51 547	-15,7	11 609	-34,0
Gasthöfe	258	-27,9	34	-45,2	466	-34,6	35	-63,9
Pensionen	144	-60,9	-	-100,0	601	-48,2	-	-100,0
Hotels garnis
Erholungs-, Ferien-, Schulungsheime	12 882	-10,0	510	-48,0	24 722	-12,5	1 354	-35,9
Ferienhäuser, -wohnungen, -zentren
Hütten, Jugendherbergen u. Ä.	7 315	-11,1	54	-35,7	14 840	-10,3	143	-21,9
Vorsorge- und Reha-Kliniken	1 473	-0,3	8	x	34 856	-4,1	508	+255,2
Campingplätze
Bonn und Rhein-Sieg-Kreis	126 507	-14,1	23 163	-21,6	261 536	-9,2	55 759	-13,7
Hotels	77 934	-16,3	16 705	-22,9	139 935	-11,7	35 714	-15,2
Gasthöfe
Pensionen
Hotels garnis	26 946	-9,8	5 212	-14,3	58 445	-3,1	15 953	-4,3
Erholungs-, Ferien-, Schulungsheime	12 105	-15,8	494	-30,1	33 970	-13,7	1 485	-21,8
Ferienhäuser, -wohnungen, -zentren	475	+0,2	29	+45,0	1 716	-3,9	314	-26,8
Hütten, Jugendherbergen u. Ä.	4 772	-7,9	429	-39,7	10 424	-3,9	933	-42,6
Vorsorge- und Reha-Kliniken	234	-10,0	-	-100,0	8 220	-0,6	-	-100,0
Campingplätze
Köln und Rhein-Erft-Kreis	351 968	-3,4	108 480	-12,4	639 441	-8,5	194 986	-20,9
Hotels	212 735	+1,7	72 697	-7,3	345 210	-5,0	124 041	-16,0
Gasthöfe	887	-16,1	107	+20,2	2 012	-2,8	317	+52,4
Pensionen	2 424	+36,6	1 054	+16,3	6 494	+29,7	3 832	+20,9
Hotels garnis	109 068	-11,9	27 093	-25,1	183 314	-19,1	51 394	-34,3
Erholungs-, Ferien-, Schulungsheime	4 549	-25,7	1 749	-15,8	43 603	-5,9	3 454	-18,4
Ferienhäuser, -wohnungen, -zentren	363	+8,0	134	+78,7	2 229	+7,3	1 357	+40,9
Hütten, Jugendherbergen u. Ä.
Vorsorge- und Reha-Kliniken
Campingplätze	5 712	+18,7	987	+28,3	13 120	+13,5	1 866	+1,2
Düsseldorf und Kreis Mettmann	292 946	-4,6	92 446	-17,2	460 325	-12,9	152 222	-27,5
Hotels	189 028	-3,3	63 835	-16,4	280 294	-11,8	98 615	-26,6
Gasthöfe
Pensionen	128	+40,7	70	+2,9	247	+57,3	144	+27,4
Hotels garnis	94 907	-7,2	26 938	-20,1	159 491	-16,0	49 351	-31,2
Erholungs-, Ferien-, Schulungsheime
Ferienhäuser, -wohnungen, -zentren	126	-42,5	38	-44,9	378	-6,9	210	+98,1
Hütten, Jugendherbergen u. Ä.	5 921	-9,4	1 302	+8,9	12 181	+8,5	3 293	+33,5
Vorsorge- und Reha-Kliniken	-	-	-	-	-	-	-	-
Campingplätze	990	+41,2	194	+11,5	3 178	+27,0	434	-18,3
Ruhrgebiet	286 951	-11,4	47 961	-19,1	555 666	-10,6	87 530	-21,2
Hotels	169 882	-12,7	33 193	-16,8	272 182	-13,6	56 933	-22,6
Gasthöfe	1 736	-11,3	126	-3,8	3 344	-17,0	288	-7,7
Pensionen	968	-43,0	59	-63,4	2 768	-45,0	432	-60,0
Hotels garnis	72 088	-9,4	12 679	-24,3	123 621	-8,8	25 862	-17,8
Erholungs-, Ferien-, Schulungsheime	15 014	-22,0	199	+9,3	44 528	-22,8	533	+9,7
Ferienhäuser, -wohnungen, -zentren	469	+38,3	25	+13,6	3 401	+28,9	322	+131,7
Hütten, Jugendherbergen u. Ä.	17 588	-6,6	1 062	-31,1	36 310	-	1 881	-28,6
Vorsorge- und Reha-Kliniken	1 833	+1,2	-	-100,0	52 570	+1,2	93	-50,5
Campingplätze	7 373	+30,9	618	+10,2	16 942	+29,2	1 186	-4,0
Bergisches Städtedreieck	29 210	-18,2	4 252	-44,2	66 249	-17,1	7 935	-45,8
Hotels	15 684	-20,9	3 100	-44,6	25 942	-22,0	5 646	-43,7
Gasthöfe	-	-100,0	-	-	-	-100,0	-	-
Pensionen
Hotels garnis	8 119	-16,4	1 059	-43,0	14 800	-15,6	2 068	-47,6
Erholungs-, Ferien-, Schulungsheime	3 066	-15,5	55	-47,1	12 736	-17,1	117	-78,3
Ferienhäuser, -wohnungen, -zentren
Hütten, Jugendherbergen u. Ä.
Vorsorge- und Reha-Kliniken
Campingplätze
Nordrhein-Westfalen	2 082 120	-4,7	433 907	-14,0	4 580 063	-4,0	873 197	-16,0
Hotels	1 150 363	-7,3	285 602	-15,5	1 935 405	-9,0	513 161	-18,9
Gasthöfe	29 322	-2,2	3 411	-7,8	58 822	-4,2	9 435	-8,6
Pensionen	29 984	+0,4	3 547	+2,8	95 950	-1,9	13 107	-0,5
Hotels garnis	428 788	-8,6	92 974	-19,5	753 332	-12,5	185 962	-25,5
Erholungs-, Ferien-, Schulungsheime	126 056	-14,4	6 016	-10,4	406 146	-11,5	14 412	-10,5
Ferienhäuser, -wohnungen, -zentren	56 426	+19,9	15 318	+21,8	235 598	+32,5	74 281	+21,8
Hütten, Jugendherbergen u. Ä.	113 779	-3,2	10 384	-11,3	238 801	-1,6	21 309	-9,8
Vorsorge- und Reha-Kliniken	21 541	-1,6	107	-46,5	538 048	+0,8	2 004	+45,0
Campingplätze	125 861	+53,4	16 548	+29,9	317 961	+52,1	39 526	+29,1

Anmerkungen Seite 9

2.4 Leistung der Beherbergungsstätten nach Reisegebieten und Herkunftsländern

Mai 2018

Reisegebiet Herkunftsland (ständiger Wohnsitz)	Ankünfte		Übernachtungen			Mittlere Aufenthalts- dauer ³⁾
	aller Gäste	Verän- derung ¹⁾	aller Gäste	Verän- derung ¹⁾	Anteil ²⁾	
Eifel und Region Aachen	127 723	-0,4	290 057	+1,9	100	2,3
Bundesrepublik Deutschland	95 668	-1,4	213 958	+0,5	73,8	2,2
Ausland	32 055	+2,8	76 099	+6,1	26,2	2,4
Europa	27 275	+7,0	66 235	+8,4	87,0	2,4
EU-Länder	25 754	+8,7	63 183	+9,3	83,0	2,5
Belgien	5 677	+7,8	11 984	-1,7	15,7	2,1
Bulgarien	40	-	81	-12,9	0,1	2,0
Dänemark	330	-9,1	435	-14,4	0,6	1,3
Estland	34	+277,8	96	+380,0	0,1	2,8
Finnland	147	+19,5	235	-18,1	0,3	1,6
Frankreich	1 878	-0,5	2 921	-1,8	3,8	1,6
Griechenland	71	-31,1	127	-28,7	0,2	1,8
Republik Irland	108	-22,3	195	-1,0	0,3	1,8
Italien	645	-15,6	1 284	-1,8	1,7	2,0
Kroatien	36	-14,3	52	-59,4	0,1	1,4
Lettland	11	-62,1	24	-70,0	-	2,2
Litauen	44	-13,7	70	-59,8	0,1	1,6
Luxemburg	427	+40,9	685	+43,3	0,9	1,6
Malta	4	+33,3	13	+85,7	-	3,3
Niederlande	12 224	+25,9	37 029	+21,6	48,7	3,0
Österreich	477	-31,6	874	-36,6	1,1	1,8
Polen	380	+3,3	940	+13,1	1,2	2,5
Portugal	97	+38,6	430	+91,1	0,6	4,4
Rumänien	255	-50,9	787	-4,6	1,0	3,1
Schweden	276	-4,5	396	-16,3	0,5	1,4
Slowakische Republik	74	+19,4	325	+164,2	0,4	4,4
Slowenien	23	-28,1	58	+13,7	0,1	2,5
Spanien	429	+1,9	791	+9,4	1,0	1,8
Tschechische Republik	191	-29,0	308	-21,6	0,4	1,6
Ungarn	87	-18,7	124	-58,5	0,2	1,4
Vereinigtes Königreich	1 779	-11,6	2 901	-14,4	3,8	1,6
Zypern	10	-41,2	18	-50,0	-	1,8
Island	9	+12,5	10	-28,6	-	1,1
Norwegen	60	-6,3	78	-25,7	0,1	1,3
Russland	356	-26,9	881	+6,0	1,2	2,5
Schweiz	704	-19,3	1 250	-13,1	1,6	1,8
Türkei	167	+10,6	413	+31,9	0,5	2,5
Ukraine	99	-3,9	140	-48,9	0,2	1,4
sonstige europäische Länder	126	+9,6	280	-8,5	0,4	2,2
Afrika	94	-23,0	191	-64,1	0,3	2,0
Republik Südafrika	23	-32,4	57	-20,8	0,1	2,5
sonstige afrikanische Länder	71	-19,3	134	-70,9	0,2	1,9
Asien	1 474	-6,5	3 792	+11,9	5,0	2,6
Arabische Golfstaaten	242	+22,2	680	+34,1	0,9	2,8
Volksrepublik China und Hongkong	385	-13,9	763	-9,5	1,0	2,0
Indien	78	-10,3	360	-3,2	0,5	4,6
Israel	40	-27,3	77	-60,7	0,1	1,9
Japan	277	-6,7	461	+1,1	0,6	1,7
Südkorea	116	+19,6	332	+145,9	0,4	2,9
Taiwan	207	+76,9	262	+61,7	0,3	1,3
sonstige asiatische Länder	129	-53,6	857	+19,5	1,1	6,6
Amerika	1 575	-16,8	3 200	-9,3	4,2	2,0
Kanada	242	+15,2	446	+40,7	0,6	1,8
USA	1 128	-10,8	2 185	-11,4	2,9	1,9
sonstige nordamerikanische Länder	9	-35,7	16	-69,8	-	1,8
Mittelamerika und Karibik	33	-37,7	109	+22,5	0,1	3,3
Brasilien	83	-37,6	191	-24,2	0,3	2,3
sonstige südamerikanische Länder	80	-63,5	253	-27,9	0,3	3,2
Australien	70	-4,1	208	+19,5	0,3	3,0
Neuseeland und Ozeanien	10	-78,3	18	-79,3	-	1,8
Ohne Angabe	1 557	-20,7	2 455	-14,9	3,2	1,6

1) Veränderung gegenüber dem Vorjahreszeitraum in % – 2) Bei Übernachtungen von Gästen aus der Bundesrepublik Deutschland und dem Ausland: Anteil an allen Übernachtungen im Bundesgebiet; sonst: Anteil an allen Übernachtungen am Ausland zusammen. – 3) mittlere Aufenthaltsdauer in Tagen = Übernachtungen/ Ankünfte

Noch: 2.4 Leistung der Beherbergungsstätten nach Reisegebieten und Herkunftsländern

Mai 2018

Reisegebiet Herkunftsland (ständiger Wohnsitz)	Ankünfte		Übernachtungen			Mittlere Aufenthalts- dauer ³⁾
	aller Gäste	Verän- derung ¹⁾	aller Gäste	Verän- derung ¹⁾	Anteil ²⁾	
Niederrhein	214 662	-3,7	426 879	-4,1	100	2,0
Bundesrepublik Deutschland	172 591	+0,5	347 906	-0,2	81,5	2,0
Ausland	42 071	-17,6	78 973	-18,3	18,5	1,9
Europa	35 378	-10,8	65 786	-11,9	83,3	1,9
EU-Länder	32 199	-8,1	59 911	-9,4	75,9	1,9
Belgien	3 545	+9,5	6 553	+14,7	8,3	1,8
Bulgarien	245	+89,9	334	+28,5	0,4	1,4
Dänemark	886	-9,3	1 771	+7,9	2,2	2,0
Estland	55	-52,2	66	-67,8	0,1	1,2
Finnland	187	-53,7	351	-41,1	0,4	1,9
Frankreich	1 795	-32,5	3 009	-35,8	3,8	1,7
Griechenland	153	-26,1	407	-17,6	0,5	2,7
Republik Irland	91	-34,5	150	-41,9	0,2	1,6
Italien	1 182	-58,8	2 097	-61,7	2,7	1,8
Kroatien	70	-47,4	160	-35,7	0,2	2,3
Lettland	30	-21,1	45	-69,4	0,1	1,5
Litauen	109	+1,9	218	-0,5	0,3	2,0
Luxemburg	308	+27,3	459	+12,8	0,6	1,5
Malta	13	-58,1	35	-31,4	-	2,7
Niederlande	15 936	+18,1	27 961	+17,9	35,4	1,8
Österreich	1 045	-22,7	2 176	-6,8	2,8	2,1
Polen	1 073	-32,2	2 791	-32,3	3,5	2,6
Portugal	181	-3,2	350	+0,9	0,4	1,9
Rumänien	500	+19,9	1 757	+10,2	2,2	3,5
Schweden	362	-33,2	503	-40,5	0,6	1,4
Slowakische Republik	144	-41,5	389	-35,7	0,5	2,7
Slowenien	76	-22,4	305	+6,3	0,4	4,0
Spanien	787	-31,1	1 291	-40,9	1,6	1,6
Tschechische Republik	290	-43,5	663	-47,8	0,8	2,3
Ungarn	203	-37,3	518	-55,2	0,7	2,6
Vereinigtes Königreich	2 929	-23,3	5 510	-23,1	7,0	1,9
Zypern	4	-87,9	42	-12,5	0,1	10,5
Island	9	-90,5	12	-88,8	-	1,3
Norwegen	229	-23,7	374	-22,7	0,5	1,6
Russland	548	-9,0	1 338	-3,2	1,7	2,4
Schweiz	1 415	-16,0	2 373	-19,9	3,0	1,7
Türkei	429	-57,9	729	-57,1	0,9	1,7
Ukraine	102	-32,0	195	-50,8	0,2	1,9
sonstige europäische Länder	447	-42,9	854	-43,6	1,1	1,9
Afrika	113	-80,8	174	-81,1	0,2	1,5
Republik Südafrika	39	-77,2	61	-77,6	0,1	1,6
sonstige afrikanische Länder	74	-82,3	113	-82,5	0,1	1,5
Asien	1 241	-71,7	3 599	-61,0	4,6	2,9
Arabische Golfstaaten	126	-63,4	802	+6,9	1,0	6,4
Volksrepublik China und Hongkong	478	-75,3	1 207	-69,7	1,5	2,5
Indien	114	-65,1	431	-65,1	0,5	3,8
Israel	68	-69,1	124	-65,6	0,2	1,8
Japan	94	-82,6	221	-78,0	0,3	2,4
Südkorea	75	-65,4	131	-66,1	0,2	1,7
Taiwan	48	-62,5	115	-66,0	0,1	2,4
sonstige asiatische Länder	238	-64,5	568	-51,4	0,7	2,4
Amerika	1 274	-59,7	2 809	-49,3	3,6	2,2
Kanada	115	-56,4	267	-42,6	0,3	2,3
USA	1 006	-54,5	2 259	-40,6	2,9	2,2
sonstige nordamerikanische Länder	4	-80,0	14	-78,5	-	3,5
Mittelamerika und Karibik	26	-86,5	39	-88,0	-	1,5
Brasilien	60	-67,6	132	-58,8	0,2	2,2
sonstige südamerikanische Länder	63	-78,4	98	-82,7	0,1	1,6
Australien	76	-71,7	176	-64,7	0,2	2,3
Neuseeland und Ozeanien	19	-38,7	33	-48,4	-	1,7
Ohne Angabe	3 970	+34,0	6 396	+11,7	8,1	1,6

Anmerkungen Seite 31

Noch: 2.4 Leistung der Beherbergungsstätten nach Reisegebieten und Herkunftsländern

Mai 2018

Reisegebiet Herkunftsland (ständiger Wohnsitz)	Ankünfte		Übernachtungen			Mittlere Aufenthalts- dauer ³⁾
	aller Gäste	Verän- derung ¹⁾	aller Gäste	Verän- derung ¹⁾	Anteil ²⁾	
Münsterland	166 393	-2,5	396 369	-0,3	100	2,4
Bundesrepublik Deutschland	148 888	-2,3	358 231	+0,6	90,4	2,4
Ausland	17 505	-4,5	38 138	-8,0	9,6	2,2
Europa	14 499	-5,8	32 612	-6,7	85,5	2,2
EU-Länder	12 766	-3,6	29 276	-5,2	76,8	2,3
Belgien	823	+4,4	1 576	+22,1	4,1	1,9
Bulgarien	76	+18,8	340	-44,6	0,9	4,5
Dänemark	755	-12,1	1 105	-18,1	2,9	1,5
Estland	8	-68,0	16	-52,9	-	2,0
Finnland	101	-17,2	171	+1,2	0,4	1,7
Frankreich	629	-8,4	1 042	-6,5	2,7	1,7
Griechenland	44	-24,1	70	-26,3	0,2	1,6
Republik Irland	35	-28,6	55	-40,9	0,1	1,6
Italien	431	-15,8	724	-50,5	1,9	1,7
Kroatien	42	+13,5	867	x	2,3	20,6
Lettland	15	-60,5	29	-54,7	0,1	1,9
Litauen	47	-30,9	307	+4,1	0,8	6,5
Luxemburg	112	-32,9	199	-12,7	0,5	1,8
Malta	-	-	-	-	-	-
Niederlande	6 279	+13,0	13 907	+21,2	36,5	2,2
Österreich	630	-33,8	1 344	-35,4	3,5	2,1
Polen	635	-27,8	2 715	-34,1	7,1	4,3
Portugal	40	-45,2	84	-41,3	0,2	2,1
Rumänien	154	+51,0	1 317	-14,9	3,5	8,6
Schweden	476	-4,0	608	-21,8	1,6	1,3
Slowakische Republik	53	-20,9	197	-69,6	0,5	3,7
Slowenien	31	+24,0	66	+34,7	0,2	2,1
Spanien	262	-13,0	466	-24,1	1,2	1,8
Tschechische Republik	134	-31,6	307	-33,8	0,8	2,3
Ungarn	150	+4,2	459	+17,4	1,2	3,1
Vereinigtes Königreich	796	-18,4	1 291	-23,1	3,4	1,6
Zypern	8	+166,7	14	+75,0	-	1,8
Island	10	+150,0	13	+85,7	-	1,3
Norwegen	201	-47,1	353	-30,8	0,9	1,8
Russland	183	-22,1	428	-5,1	1,1	2,3
Schweiz	757	-23,1	1 355	-27,1	3,6	1,8
Türkei	88	-24,8	207	-8,8	0,5	2,4
Ukraine	64	+52,4	133	-3,6	0,3	2,1
sonstige europäische Länder	430	+13,2	847	-3,4	2,2	2,0
Afrika	66	-28,3	204	-8,5	0,5	3,1
Republik Südafrika	12	-67,6	65	-30,1	0,2	5,4
sonstige afrikanische Länder	54	-1,8	139	+6,9	0,4	2,6
Asien	400	-49,0	858	-57,6	2,2	2,1
Arabische Golfstaaten	54	-12,9	104	-16,1	0,3	1,9
Volksrepublik China und Hongkong	120	-48,3	258	-53,3	0,7	2,2
Indien	26	-70,8	54	-70,8	0,1	2,1
Israel	24	-33,3	59	+1,7	0,2	2,5
Japan	73	-59,7	155	-51,4	0,4	2,1
Südkorea	26	-42,2	68	-38,7	0,2	2,6
Taiwan	7	-30,0	23	+43,8	0,1	3,3
sonstige asiatische Länder	70	-46,2	137	-79,1	0,4	2,0
Amerika	673	-23,3	1 427	-26,2	3,7	2,1
Kanada	85	+2,4	240	+29,7	0,6	2,8
USA	473	-19,7	938	-22,5	2,5	2,0
sonstige nordamerikanische Länder	-	-	-	-	-	-
Mittelamerika und Karibik	12	-50,0	33	-51,5	0,1	2,8
Brasilien	45	-43,8	112	-59,4	0,3	2,5
sonstige südamerikanische Länder	58	-41,4	104	-43,8	0,3	1,8
Australien	77	-16,3	249	+3,8	0,7	3,2
Neuseeland und Ozeanien	4	-	7	-36,4	-	1,8
Ohne Angabe	1 786	+61,8	2 781	+34,0	7,3	1,6

Anmerkungen Seite 31

Noch: 2.4 Leistung der Beherbergungsstätten nach Reisegebieten und Herkunftsländern

Mai 2018

Reisegebiet Herkunftsland (ständiger Wohnsitz)	Ankünfte		Übernachtungen			Mittlere Aufenthalts- dauer ³⁾
	aller Gäste	Verän- derung ¹⁾	aller Gäste	Verän- derung ¹⁾	Anteil ²⁾	
Teutoburger Wald	196 161	-3,2	633 222	-0,3	100	3,2
Bundesrepublik Deutschland	175 008	-1,5	580 895	+0,5	91,7	3,3
Ausland	21 153	-15,2	52 327	-8,1	8,3	2,5
Europa	17 358	-12,0	43 537	-2,7	83,2	2,5
EU-Länder	15 145	-13,4	38 497	-1,9	73,6	2,5
Belgien	1 327	+14,3	3 273	+26,3	6,3	2,5
Bulgarien	47	-4,1	149	+15,5	0,3	3,2
Dänemark	823	+9,3	1 802	+17,2	3,4	2,2
Estland	23	-28,1	42	-39,1	0,1	1,8
Finnland	155	-12,9	264	-9,9	0,5	1,7
Frankreich	797	-13,4	1 489	-10,1	2,8	1,9
Griechenland	146	+102,8	362	+98,9	0,7	2,5
Republik Irland	67	-38,5	115	-59,8	0,2	1,7
Italien	491	-19,8	1 240	+0,4	2,4	2,5
Kroatien	82	+49,1	355	-31,5	0,7	4,3
Lettland	46	-45,2	127	-21,6	0,2	2,8
Litauen	75	-18,5	162	+4,5	0,3	2,2
Luxemburg	92	-2,1	181	-23,0	0,3	2,0
Malta	1	-80,0	1	-95,5	-	1,0
Niederlande	5 959	-18,3	15 832	+9,6	30,3	2,7
Österreich	722	-14,0	1 381	-15,6	2,6	1,9
Polen	1 122	-9,4	3 174	-16,2	6,1	2,8
Portugal	81	-31,9	422	-28,2	0,8	5,2
Rumänien	166	-1,2	1 774	-5,6	3,4	10,7
Schweden	307	-36,7	570	-34,4	1,1	1,9
Slowakische Republik	118	+45,7	518	+73,2	1,0	4,4
Slowenien	66	-23,3	262	+27,8	0,5	4,0
Spanien	565	-38,9	1 068	-37,5	2,0	1,9
Tschechische Republik	423	+2,7	1 044	+1,2	2,0	2,5
Ungarn	232	+15,4	358	-26,5	0,7	1,5
Vereinigtes Königreich	1 208	-13,5	2 524	-20,4	4,8	2,1
Zypern	4	-86,7	8	-85,2	-	2,0
Island	4	-60,0	6	-53,8	-	1,5
Norwegen	90	-14,3	159	-12,6	0,3	1,8
Russland	319	-6,2	1 017	-3,8	1,9	3,2
Schweiz	871	+1,3	1 785	+10,5	3,4	2,0
Türkei	162	-16,9	317	-38,0	0,6	2,0
Ukraine	93	-30,6	159	-50,3	0,3	1,7
sonstige europäische Länder	674	+14,6	1 597	-11,8	3,1	2,4
Afrika	47	-59,8	286	-28,3	0,5	6,1
Republik Südafrika	23	-39,5	56	-52,5	0,1	2,4
sonstige afrikanische Länder	24	-69,6	230	-18,1	0,4	9,6
Asien	756	-37,5	2 688	-35,8	5,1	3,6
Arabische Golfstaaten	59	-67,6	449	-21,4	0,9	7,6
Volksrepublik China und Hongkong	272	-43,0	759	-54,7	1,5	2,8
Indien	61	-23,8	233	-56,8	0,4	3,8
Israel	44	+63,0	94	-39,0	0,2	2,1
Japan	131	-1,5	575	+57,1	1,1	4,4
Südkorea	21	-51,2	118	-42,7	0,2	5,6
Taiwan	28	+47,4	40	+29,0	0,1	1,4
sonstige asiatische Länder	140	-43,5	420	-35,0	0,8	3,0
Amerika	792	-29,4	2 059	-26,4	3,9	2,6
Kanada	65	-40,9	190	-33,3	0,4	2,9
USA	588	-13,7	1 386	-14,7	2,6	2,4
sonstige nordamerikanische Länder	8	-27,3	26	-52,7	-	3,3
Mittelamerika und Karibik	29	-38,3	69	-43,0	0,1	2,4
Brasilien	59	-28,0	195	-19,1	0,4	3,3
sonstige südamerikanische Länder	43	-77,5	193	-59,1	0,4	4,5
Australien	83	-25,9	198	-29,5	0,4	2,4
Neuseeland und Ozeanien	20	-31,0	46	-4,2	0,1	2,3
Ohne Angabe	2 097	-20,7	3 513	-21,7	6,7	1,7

Anmerkungen Seite 31

Noch: 2.4 Leistung der Beherbergungsstätten nach Reisegebieten und Herkunftsländern

Mai 2018

Reisegebiet Herkunftsland (ständiger Wohnsitz)	Ankünfte		Übernachtungen			Mittlere Aufenthalts- dauer ³⁾
	aller Gäste	Verän- derung ¹⁾	aller Gäste	Verän- derung ¹⁾	Anteil ²⁾	
Sauerland	206 940	+8,4	632 822	+14,3	100	3,1
Bundesrepublik Deutschland	173 584	+8,8	527 868	+14,4	83,4	3,0
Ausland	33 356	+6,1	104 954	+14,1	16,6	3,1
Europa	31 563	+7,1	100 439	+15,9	95,7	3,2
EU-Länder	30 708	+7,2	98 438	+16,0	93,8	3,2
Belgien	3 250	+13,0	8 272	+10,5	7,9	2,5
Bulgarien	33	-66,0	155	-57,3	0,1	4,7
Dänemark	301	-19,5	787	-0,4	0,7	2,6
Estland	4	-73,3	7	-58,8	-	1,8
Finnland	22	-53,2	47	-47,2	-	2,1
Frankreich	574	+30,2	1 108	+48,9	1,1	1,9
Griechenland	36	+140,0	89	+242,3	0,1	2,5
Republik Irland	10	-61,5	28	-53,3	-	2,8
Italien	307	-23,3	1 079	+14,3	1,0	3,5
Kroatien	16	-	48	+54,8	-	3,0
Lettland	15	-16,7	20	+5,3	-	1,3
Litauen	23	+43,8	305	+306,7	0,3	13,3
Luxemburg	104	+55,2	237	+117,4	0,2	2,3
Malta	3	+50,0	8	+300,0	-	2,7
Niederlande	23 489	+8,6	76 784	+15,1	73,2	3,3
Österreich	445	-17,7	1 247	+11,6	1,2	2,8
Polen	537	+1,9	2 705	+70,8	2,6	5,0
Portugal	78	+105,3	539	+364,7	0,5	6,9
Rumänien	179	-3,8	546	-12,2	0,5	3,1
Schweden	164	+16,3	379	+64,8	0,4	2,3
Slowakische Republik	41	-35,9	560	+66,7	0,5	13,7
Slowenien	47	+104,3	339	+455,7	0,3	7,2
Spanien	158	-19,4	375	-36,0	0,4	2,4
Tschechische Republik	234	-11,0	520	-9,6	0,5	2,2
Ungarn	93	-41,1	779	-20,4	0,7	8,4
Vereinigtes Königreich	545	+13,8	1 475	+41,7	1,4	2,7
Zypern	-	-	-	-	-	-
Island	2	-50,0	4	-33,3	-	2,0
Norwegen	49	-2,0	91	+8,3	0,1	1,9
Russland	70	-18,6	152	+0,7	0,1	2,2
Schweiz	447	+4,2	1 054	+19,6	1,0	2,4
Türkei	57	+1,8	138	-8,6	0,1	2,4
Ukraine	22	+29,4	34	-2,9	-	1,5
sonstige europäische Länder	208	+23,1	528	+3,7	0,5	2,5
Afrika	52	+100,0	168	+250,0	0,2	3,2
Republik Südafrika	3	-	17	+325,0	-	5,7
sonstige afrikanische Länder	49	+113,0	151	+243,2	0,1	3,1
Asien	328	-22,8	1 436	-18,1	1,4	4,4
Arabische Golfstaaten	15	-46,4	34	-59,5	-	2,3
Volksrepublik China und Hongkong	151	-25,2	609	-33,7	0,6	4,0
Indien	37	-21,3	157	-58,6	0,1	4,2
Israel	10	-	14	+27,3	-	1,4
Japan	40	-31,0	55	-52,2	0,1	1,4
Südkorea	9	-18,2	35	-25,5	-	3,9
Taiwan	20	+150,0	33	+266,7	-	1,7
sonstige asiatische Länder	46	-24,6	499	+162,6	0,5	10,8
Amerika	349	-22,3	1 022	-12,0	1,0	2,9
Kanada	44	+7,3	99	-16,1	0,1	2,3
USA	244	-20,5	675	-8,9	0,6	2,8
sonstige nordamerikanische Länder	2	-80,0	9	-81,6	-	4,5
Mittelamerika und Karibik	34	+13,3	127	-12,4	0,1	3,7
Brasilien	10	-78,3	46	-41,0	-	4,6
sonstige südamerikanische Länder	15	-	66	+120,0	0,1	4,4
Australien	56	+124,0	159	+269,8	0,2	2,8
Neuseeland und Ozeanien	14	+180,0	21	+133,3	-	1,5
Ohne Angabe	994	-5,8	1 709	-26,5	1,6	1,7

Anmerkungen Seite 31

Noch: 2.4 Leistung der Beherbergungsstätten nach Reisegebieten und Herkunftsländern

Mai 2018

Reisegebiet Herkunftsland (ständiger Wohnsitz)	Ankünfte		Übernachtungen			Mittlere Aufenthalts- dauer ³⁾
	aller Gäste	Verän- derung ¹⁾	aller Gäste	Verän- derung ¹⁾	Anteil ²⁾	
Siegerland-Wittgenstein	23 997	-0,6	74 087	+2,6	100	3,1
Bundesrepublik Deutschland	20 150	+2,4	65 519	+5,2	88,4	3,3
Ausland	3 847	-13,5	8 568	-13,5	11,6	2,2
Europa	2 537	-13,0	5 424	-15,5	63,3	2,1
EU-Länder	2 309	-11,3	5 000	-14,7	58,4	2,2
Belgien	166	+1,8	280	-27,1	3,3	1,7
Bulgarien	3	-25,0	3	-62,5	-	1,0
Dänemark	40	-34,4	59	-33,7	0,7	1,5
Estland	-	-	-	-	-	-
Finnland	39	+62,5	59	+90,3	0,7	1,5
Frankreich	131	-1,5	222	+9,9	2,6	1,7
Griechenland	19	+280,0	42	+320,0	0,5	2,2
Republik Irland	22	+100,0	37	+76,2	0,4	1,7
Italien	85	-23,4	127	-41,7	1,5	1,5
Kroatien	3	+200,0	11	+266,7	0,1	3,7
Lettland	-	-	-	-	-	-
Litauen	2	-75,0	2	-83,3	-	1,0
Luxemburg	18	+80,0	33	+153,8	0,4	1,8
Malta	-	-	-	-	-	-
Niederlande	1 107	-17,0	2 690	-23,1	31,4	2,4
Österreich	100	-24,8	185	-3,1	2,2	1,9
Polen	113	-34,7	257	-21,2	3,0	2,3
Portugal	9	+12,5	12	-36,8	0,1	1,3
Rumänien	21	-22,2	90	+157,1	1,1	4,3
Schweden	83	+48,2	122	+52,5	1,4	1,5
Slowakische Republik	33	+153,8	42	+40,0	0,5	1,3
Slowenien	32	+190,9	38	+137,5	0,4	1,2
Spanien	29	+7,4	58	-3,3	0,7	2,0
Tschechische Republik	99	-10,0	329	+112,3	3,8	3,3
Ungarn	19	-40,6	45	-31,8	0,5	2,4
Vereinigtes Königreich	136	-4,9	257	-32,7	3,0	1,9
Zypern	-	-	-	-	-	-
Island	4	+100,0	4	+100,0	-	1,0
Norwegen	11	-35,3	17	-45,2	0,2	1,5
Russland	27	-70,0	48	-69,4	0,6	1,8
Schweiz	141	-3,4	242	-9,7	2,8	1,7
Türkei	24	-7,7	46	+35,3	0,5	1,9
Ukraine	9	-25,0	48	+182,4	0,6	5,3
sonstige europäische Länder	12	-40,0	19	-60,4	0,2	1,6
Afrika	27	+17,4	40	-27,3	0,5	1,5
Republik Südafrika	5	-66,7	18	-59,1	0,2	3,6
sonstige afrikanische Länder	22	+175,0	22	+100,0	0,3	1,0
Asien	230	+23,7	437	-13,3	5,1	1,9
Arabische Golfstaaten	37	+131,3	41	+57,7	0,5	1,1
Volksrepublik China und Hongkong	36	-40,0	86	-50,6	1,0	2,4
Indien	23	+27,8	63	+85,3	0,7	2,7
Israel	2	-77,8	10	-63,0	0,1	5,0
Japan	21	-12,5	33	-52,2	0,4	1,6
Südkorea	8	-65,2	16	-83,7	0,2	2,0
Taiwan	2	+100,0	4	+100,0	-	2,0
sonstige asiatische Länder	101	+188,6	184	+148,6	2,1	1,8
Amerika	197	-12,4	532	+16,7	6,2	2,7
Kanada	16	+14,3	32	-43,9	0,4	2,0
USA	158	-4,2	455	+39,1	5,3	2,9
sonstige nordamerikanische Länder	2	-91,3	2	-91,3	-	1,0
Mittelamerika und Karibik	4	+33,3	16	+433,3	0,2	4,0
Brasilien	5	-66,7	10	-67,7	0,1	2,0
sonstige südamerikanische Länder	12	+140,0	17	+13,3	0,2	1,4
Australien	6	-76,0	6	-93,7	0,1	1,0
Neuseeland und Ozeanien	-	-	-	-	-	-
Ohne Angabe	850	-20,3	2 129	-8,0	24,8	2,5

Anmerkungen Seite 31

Noch: 2.4 Leistung der Beherbergungsstätten nach Reisegebieten und Herkunftsländern

Mai 2018

Reisegebiet Herkunftsland (ständiger Wohnsitz)	Ankünfte		Übernachtungen			Mittlere Aufenthalts- dauer ³⁾
	aller Gäste	Verän- derung ¹⁾	aller Gäste	Verän- derung ¹⁾	Anteil ²⁾	
Bergisches Land	58 662	-14,0	143 410	-12,0	100	2,4
Bundesrepublik Deutschland	51 044	-10,2	127 704	-8,5	89,0	2,5
Ausland	7 618	-32,8	15 706	-32,9	11,0	2,1
Europa	4 913	-31,6	10 553	-27,7	67,2	2,1
EU-Länder	4 394	-29,1	9 569	-24,6	60,9	2,2
Belgien	524	+12,2	1 029	+7,7	6,6	2,0
Bulgarien	33	+32,0	158	+53,4	1,0	4,8
Dänemark	64	-65,8	92	-77,3	0,6	1,4
Estland	8	-85,5	13	-88,0	0,1	1,6
Finnland	27	-54,2	61	-44,0	0,4	2,3
Frankreich	418	-7,7	693	-4,3	4,4	1,7
Griechenland	13	-62,9	65	-18,8	0,4	5,0
Republik Irland	13	-27,8	26	+8,3	0,2	2,0
Italien	265	-59,4	483	-62,9	3,1	1,8
Kroatien	6	-78,6	11	-93,8	0,1	1,8
Lettland	8	-85,7	23	-82,2	0,1	2,9
Litauen	19	-54,8	28	-50,9	0,2	1,5
Luxemburg	64	-14,7	587	+124,9	3,7	9,2
Malta	1	-50,0	1	-50,0	-	1,0
Niederlande	1 377	-10,2	2 827	-10,5	18,0	2,1
Österreich	207	-33,7	461	-24,5	2,9	2,2
Polen	276	-37,6	665	-32,5	4,2	2,4
Portugal	42	-4,5	76	-19,1	0,5	1,8
Rumänien	59	-3,3	258	+61,3	1,6	4,4
Schweden	91	-5,2	120	-35,1	0,8	1,3
Slowakische Republik	16	-88,3	48	-87,8	0,3	3,0
Slowenien	19	-50,0	185	+32,1	1,2	9,7
Spanien	132	-45,7	281	-48,7	1,8	2,1
Tschechische Republik	125	-58,3	181	-60,5	1,2	1,4
Ungarn	107	+44,6	253	+41,3	1,6	2,4
Vereinigtes Königreich	478	-36,6	935	-29,5	6,0	2,0
Zypern	2	-77,8	9	-59,1	0,1	4,5
Island	4	-33,3	9	-50,0	0,1	2,3
Norwegen	27	+12,5	43	+30,3	0,3	1,6
Russland	77	-71,9	165	-65,7	1,1	2,1
Schweiz	261	-37,7	442	-34,4	2,8	1,7
Türkei	25	-79,5	62	-81,7	0,4	2,5
Ukraine	91	+139,5	186	+124,1	1,2	2,0
sonstige europäische Länder	34	-66,7	77	-72,4	0,5	2,3
Afrika	33	-69,4	87	-78,6	0,6	2,6
Republik Südafrika	16	-73,3	45	-84,4	0,3	2,8
sonstige afrikanische Länder	17	-64,6	42	-64,4	0,3	2,5
Asien	1 432	-36,5	2 770	-40,3	17,6	1,9
Arabische Golfstaaten	8	+33,3	26	+160,0	0,2	3,3
Volksrepublik China und Hongkong	603	-52,6	1 142	-54,7	7,3	1,9
Indien	305	+202,0	658	+52,7	4,2	2,2
Israel	13	-81,4	22	-90,0	0,1	1,7
Japan	213	+106,8	335	+71,8	2,1	1,6
Südkorea	48	-78,2	88	-75,9	0,6	1,8
Taiwan	8	-97,6	14	-97,4	0,1	1,8
sonstige asiatische Länder	234	+50,0	485	+33,2	3,1	2,1
Amerika	367	-51,8	849	-52,5	5,4	2,3
Kanada	20	-68,3	67	-33,0	0,4	3,4
USA	246	-35,1	546	-47,8	3,5	2,2
sonstige nordamerikanische Länder	3	-96,4	5	-97,0	-	1,7
Mittelamerika und Karibik	19	-60,4	55	-50,9	0,4	2,9
Brasilien	20	-81,5	46	-78,8	0,3	2,3
sonstige südamerikanische Länder	59	-27,2	130	-11,6	0,8	2,2
Australien	17	-74,2	25	-76,2	0,2	1,5
Neuseeland und Ozeanien	2	-80,0	4	-75,0	-	2,0
Ohne Angabe	854	-10,3	1 418	-23,5	9,0	1,7

Anmerkungen Seite 31

Noch: 2.4 Leistung der Beherbergungsstätten nach Reisegebieten und Herkunftsländern

Mai 2018

Reisegebiet Herkunftsland (ständiger Wohnsitz)	Ankünfte		Übernachtungen			Mittlere Aufenthalts- dauer ³⁾
	aller Gäste	Verän- derung ¹⁾	aller Gäste	Verän- derung ¹⁾	Anteil ²⁾	
Bonn und Rhein-Sieg-Kreis	126 507	-14,1	261 536	-9,2	100	2,1
Bundesrepublik Deutschland	103 344	-12,2	205 777	-7,9	78,7	2,0
Ausland	23 163	-21,6	55 759	-13,7	21,3	2,4
Europa	15 805	-15,1	34 857	-10,2	62,5	2,2
EU-Länder	13 655	-13,8	29 982	-7,6	53,8	2,2
Belgien	1 977	+4,5	4 475	+2,4	8,0	2,3
Bulgarien	75	+33,9	209	+49,3	0,4	2,8
Dänemark	286	-19,7	642	-23,6	1,2	2,2
Estland	19	-42,4	35	-73,7	0,1	1,8
Finnland	128	-47,1	375	-13,8	0,7	2,9
Frankreich	1 269	-17,9	2 596	-19,5	4,7	2,0
Griechenland	122	-4,7	319	+29,7	0,6	2,6
Republik Irland	85	-30,9	248	+8,8	0,4	2,9
Italien	916	-12,3	1 967	-9,1	3,5	2,1
Kroatien	61	+13,0	359	+277,9	0,6	5,9
Lettland	13	-79,4	51	-63,0	0,1	3,9
Litauen	25	-52,8	61	-54,8	0,1	2,4
Luxemburg	302	-15,4	493	-12,3	0,9	1,6
Malta	3	-80,0	15	-48,3	-	5,0
Niederlande	3 364	+2,1	6 443	+6,5	11,6	1,9
Österreich	914	-13,4	2 100	+9,1	3,8	2,3
Polen	507	-34,6	1 697	-8,0	3,0	3,3
Portugal	86	-44,5	261	-29,3	0,5	3,0
Rumänien	170	-28,0	375	-25,4	0,7	2,2
Schweden	295	-21,3	613	-19,4	1,1	2,1
Slowakische Republik	117	-18,8	575	-9,0	1,0	4,9
Slowenien	44	-63,9	118	-80,6	0,2	2,7
Spanien	529	-31,7	1 174	-15,1	2,1	2,2
Tschechische Republik	499	+18,2	801	+3,4	1,4	1,6
Ungarn	158	-21,0	416	-22,1	0,7	2,6
Vereinigtes Königreich	1 690	-26,7	3 563	-16,4	6,4	2,1
Zypern	1	-95,7	1	-98,3	-	1,0
Island	17	-15,0	38	-22,4	0,1	2,2
Norwegen	137	-29,7	433	-17,0	0,8	3,2
Russland	402	-9,7	1 081	-7,7	1,9	2,7
Schweiz	1 197	-19,8	2 421	-16,9	4,3	2,0
Türkei	160	-35,0	408	-44,6	0,7	2,6
Ukraine	60	-42,3	116	-48,7	0,2	1,9
sonstige europäische Länder	177	-36,6	378	-49,0	0,7	2,1
Afrika	516	-42,7	2 121	-16,3	3,8	4,1
Republik Südafrika	137	-66,7	658	-14,5	1,2	4,8
sonstige afrikanische Länder	379	-22,5	1 463	-17,1	2,6	3,9
Asien	2 482	-44,0	8 098	-30,9	14,5	3,3
Arabische Golfstaaten	408	-38,7	1 246	-23,4	2,2	3,1
Volksrepublik China und Hongkong	555	-56,1	2 166	-29,2	3,9	3,9
Indien	357	-17,0	748	-37,2	1,3	2,1
Israel	99	+8,8	269	+21,2	0,5	2,7
Japan	364	-46,1	1 430	-31,4	2,6	3,9
Südkorea	87	-57,4	413	-5,5	0,7	4,7
Taiwan	65	-34,3	159	-32,6	0,3	2,4
sonstige asiatische Länder	547	-45,7	1 667	-41,7	3,0	3,0
Amerika	2 887	-33,1	6 810	-21,3	12,2	2,4
Kanada	367	-42,4	729	-32,1	1,3	2,0
USA	2 053	-32,2	4 628	-20,1	8,3	2,3
sonstige nordamerikanische Länder	14	-60,0	34	-70,9	0,1	2,4
Mittelamerika und Karibik	146	-28,8	419	-18,0	0,8	2,9
Brasilien	119	-38,7	357	-23,7	0,6	3,0
sonstige südamerikanische Länder	188	-11,3	643	-6,8	1,2	3,4
Australien	123	-50,6	675	+31,6	1,2	5,5
Neuseeland und Ozeanien	43	-65,9	498	+10,9	0,9	11,6
Ohne Angabe	1 307	+47,9	2 700	+38,8	4,8	2,1

Noch: 2.4 Leistung der Beherbergungsstätten nach Reisegebieten und Herkunftsländern

Mai 2018

Reisegebiet Herkunftsland (ständiger Wohnsitz)	Ankünfte		Übernachtungen			Mittlere Aufenthalts- dauer ³⁾
	aller Gäste	Verän- derung ¹⁾	aller Gäste	Verän- derung ¹⁾	Anteil ²⁾	
Köln und Rhein-Erft-Kreis	351 968	-3,4	639 441	-8,5	100	1,8
Bundesrepublik Deutschland	243 488	+1,3	444 455	-1,7	69,5	1,8
Ausland	108 480	-12,4	194 986	-20,9	30,5	1,8
Europa	73 335	-9,1	133 094	-19,1	68,3	1,8
EU-Länder	60 213	-5,2	108 079	-14,7	55,4	1,8
Belgien	6 912	+16,9	10 398	+12,8	5,3	1,5
Bulgarien	306	-10,3	665	-18,5	0,3	2,2
Dänemark	1 732	-23,0	3 468	-32,0	1,8	2,0
Estland	93	-49,2	160	-62,2	0,1	1,7
Finnland	548	-64,1	1 046	-72,0	0,5	1,9
Frankreich	5 950	+24,7	9 750	+21,8	5,0	1,6
Griechenland	516	-6,2	1 134	-0,4	0,6	2,2
Republik Irland	845	+20,2	1 520	+17,0	0,8	1,8
Italien	3 178	-50,0	5 824	-57,6	3,0	1,8
Kroatien	410	+3,5	695	-21,6	0,4	1,7
Lettland	147	-81,5	230	-90,1	0,1	1,6
Litauen	231	-48,1	393	-75,8	0,2	1,7
Luxemburg	2 155	+26,6	3 229	+29,7	1,7	1,5
Malta	46	-32,4	79	-43,2	-	1,7
Niederlande	11 932	+39,3	19 564	+41,0	10,0	1,6
Österreich	3 888	-7,9	7 089	-9,0	3,6	1,8
Polen	2 049	-21,5	6 138	-33,2	3,1	3,0
Portugal	751	+8,1	1 102	-28,7	0,6	1,5
Rumänien	826	-0,6	2 099	+17,0	1,1	2,5
Schweden	1 522	-52,3	3 036	-60,0	1,6	2,0
Slowakische Republik	318	-64,1	531	-75,9	0,3	1,7
Slowenien	169	-54,3	604	-33,7	0,3	3,6
Spanien	3 568	-19,6	8 754	-2,6	4,5	2,5
Tschechische Republik	626	-41,1	978	-55,3	0,5	1,6
Ungarn	1 221	+26,0	2 174	+9,1	1,1	1,8
Vereinigtes Königreich	10 227	+6,7	17 314	-0,9	8,9	1,7
Zypern	47	-46,6	105	-47,8	0,1	2,2
Island	184	+34,3	419	+73,1	0,2	2,3
Norwegen	1 010	+47,0	2 283	+66,3	1,2	2,3
Russland	2 536	-51,1	4 693	-65,4	2,4	1,9
Schweiz	5 719	-14,1	10 504	-18,7	5,4	1,8
Türkei	1 642	-36,5	3 106	-48,2	1,6	1,9
Ukraine	643	+17,8	1 353	+16,4	0,7	2,1
sonstige europäische Länder	1 388	+3,5	2 657	+2,2	1,4	1,9
Afrika	1 225	-38,5	2 385	-43,6	1,2	1,9
Republik Südafrika	208	-42,9	415	-36,4	0,2	2,0
sonstige afrikanische Länder	1 017	-37,6	1 970	-44,9	1,0	1,9
Asien	11 204	-31,4	20 869	-38,6	10,7	1,9
Arabische Golfstaaten	940	-36,1	1 983	-42,0	1,0	2,1
Volksrepublik China und Hongkong	3 259	-35,9	5 673	-46,4	2,9	1,7
Indien	1 353	-36,8	3 218	-17,2	1,7	2,4
Israel	397	-47,3	836	-55,2	0,4	2,1
Japan	1 773	-25,1	2 970	-35,3	1,5	1,7
Südkorea	478	-16,0	779	-27,9	0,4	1,6
Taiwan	684	-16,0	946	-43,4	0,5	1,4
sonstige asiatische Länder	2 320	-26,0	4 464	-34,9	2,3	1,9
Amerika	14 054	-20,8	24 404	-24,3	12,5	1,7
Kanada	941	-47,7	1 772	-51,9	0,9	1,9
USA	10 503	-15,2	17 926	-14,3	9,2	1,7
sonstige nordamerikanische Länder	134	-66,1	210	-74,2	0,1	1,6
Mittelamerika und Karibik	709	+17,0	1 128	-11,7	0,6	1,6
Brasilien	1 079	-21,1	2 078	-34,0	1,1	1,9
sonstige südamerikanische Länder	688	-42,2	1 290	-46,3	0,7	1,9
Australien	815	-28,3	1 543	-29,3	0,8	1,9
Neuseeland und Ozeanien	215	-13,0	402	-14,8	0,2	1,9
Ohne Angabe	7 632	+33,8	12 289	+39,9	6,3	1,6

Anmerkungen Seite 31

Noch: 2.4 Leistung der Beherbergungsstätten nach Reisegebieten und Herkunftsländern

Mai 2018

Reisegebiet Herkunftsland (ständiger Wohnsitz)	Ankünfte		Übernachtungen			Mittlere Aufenthalts- dauer ³⁾
	aller Gäste	Verän- derung ¹⁾	aller Gäste	Verän- derung ¹⁾	Anteil ²⁾	
Düsseldorf und Kreis Mettmann	292 946	-4,6	460 325	-12,9	100	1,6
Bundesrepublik Deutschland	200 500	+2,6	308 103	-3,3	66,9	1,5
Ausland	92 446	-17,2	152 222	-27,5	33,1	1,6
Europa	61 251	-15,4	99 229	-23,0	65,2	1,6
EU-Länder	49 985	-14,8	79 383	-22,9	52,1	1,6
Belgien	3 680	+4,0	5 477	-0,9	3,6	1,5
Bulgarien	302	+39,2	450	-1,1	0,3	1,5
Dänemark	936	-31,9	1 615	-32,1	1,1	1,7
Estland	182	+64,0	306	+62,8	0,2	1,7
Finnland	701	-33,9	1 157	-39,0	0,8	1,7
Frankreich	3 681	-21,9	5 919	-25,8	3,9	1,6
Griechenland	692	-16,1	1 171	-33,5	0,8	1,7
Republik Irland	468	-36,2	763	-40,9	0,5	1,6
Italien	2 662	-60,6	4 324	-70,9	2,8	1,6
Kroatien	254	+56,8	403	+37,1	0,3	1,6
Lettland	101	-44,8	157	-58,0	0,1	1,6
Litauen	184	-12,4	277	-17,6	0,2	1,5
Luxemburg	1 013	+40,9	1 608	+45,3	1,1	1,6
Malta	45	-27,4	87	-29,3	0,1	1,9
Niederlande	11 069	+20,7	17 982	+26,0	11,8	1,6
Österreich	3 716	-28,4	5 816	-32,2	3,8	1,6
Polen	1 925	-14,4	3 417	-34,8	2,2	1,8
Portugal	813	+19,6	1 027	-19,8	0,7	1,3
Rumänien	812	+25,5	1 215	-1,2	0,8	1,5
Schweden	1 444	-27,9	2 268	-30,5	1,5	1,6
Slowakische Republik	197	-44,5	341	-53,9	0,2	1,7
Slowenien	110	-44,7	238	-25,4	0,2	2,2
Spanien	4 143	-20,4	5 950	-33,2	3,9	1,4
Tschechische Republik	613	-32,9	977	-32,7	0,6	1,6
Ungarn	438	-23,3	619	-39,1	0,4	1,4
Vereinigtes Königreich	9 740	-9,1	15 722	-12,4	10,3	1,6
Zypern	64	-11,1	97	-21,8	0,1	1,5
Island	107	-26,7	631	+158,6	0,4	5,9
Norwegen	516	-12,7	826	-19,6	0,5	1,6
Russland	3 300	-10,1	6 511	-13,5	4,3	2,0
Schweiz	4 048	-18,5	6 513	-21,3	4,3	1,6
Türkei	1 719	-38,4	2 670	-51,2	1,8	1,6
Ukraine	417	-4,6	742	-32,7	0,5	1,8
sonstige europäische Länder	1 159	-	1 953	-15,3	1,3	1,7
Afrika	588	-63,2	1 349	-64,8	0,9	2,3
Republik Südafrika	125	-62,1	225	-67,7	0,1	1,8
sonstige afrikanische Länder	463	-63,5	1 124	-64,1	0,7	2,4
Asien	14 188	-25,2	23 820	-42,0	15,6	1,7
Arabische Golfstaaten	3 258	+59,7	4 660	-0,9	3,1	1,4
Volksrepublik China und Hongkong	3 515	-28,7	6 559	-30,5	4,3	1,9
Indien	1 717	+12,7	2 577	-37,2	1,7	1,5
Israel	344	-62,9	659	-64,1	0,4	1,9
Japan	3 356	-38,1	5 839	-50,4	3,8	1,7
Südkorea	398	-35,0	700	-54,2	0,5	1,8
Taiwan	142	-64,1	229	-74,1	0,2	1,6
sonstige asiatische Länder	1 458	-53,3	2 597	-62,0	1,7	1,8
Amerika	7 272	-37,6	12 594	-44,8	8,3	1,7
Kanada	527	-29,2	901	-35,9	0,6	1,7
USA	5 631	-33,9	9 350	-39,9	6,1	1,7
sonstige nordamerikanische Länder	60	-38,8	126	-66,6	0,1	2,1
Mittelamerika und Karibik	393	-7,7	699	-32,1	0,5	1,8
Brasilien	343	-62,7	807	-59,1	0,5	2,4
sonstige südamerikanische Länder	318	-66,1	711	-71,2	0,5	2,2
Australien	438	-50,1	813	-56,2	0,5	1,9
Neuseeland und Ozeanien	46	-85,0	70	-86,1	-	1,5
Ohne Angabe	8 663	+47,0	14 347	+28,6	9,4	1,7

Noch: 2.4 Leistung der Beherbergungsstätten nach Reisegebieten und Herkunftsländern

Mai 2018

Reisegebiet Herkunftsland (ständiger Wohnsitz)	Ankünfte		Übernachtungen			Mittlere Aufenthalts- dauer ³⁾
	aller Gäste	Verän- derung ¹⁾	aller Gäste	Verän- derung ¹⁾	Anteil ²⁾	
Ruhrgebiet	286 951	-11,4	555 666	-10,6	100	1,9
Bundesrepublik Deutschland	238 990	-9,6	468 136	-8,3	84,2	2,0
Ausland	47 961	-19,1	87 530	-21,2	15,8	1,8
Europa	39 382	-12,9	69 028	-13,0	78,9	1,8
EU-Länder	33 940	-11,7	57 859	-12,5	66,1	1,7
Belgien	2 667	+2,3	4 051	+0,5	4,6	1,5
Bulgarien	399	+7,8	1 088	+68,7	1,2	2,7
Dänemark	972	-29,2	1 607	-28,7	1,8	1,7
Estland	39	-46,6	79	-38,8	0,1	2,0
Finnland	322	-20,5	564	-17,7	0,6	1,8
Frankreich	2 205	-18,4	3 777	-14,1	4,3	1,7
Griechenland	200	-32,2	410	-35,6	0,5	2,1
Republik Irland	253	-0,8	537	+13,5	0,6	2,1
Italien	1 447	-44,8	2 686	-48,1	3,1	1,9
Kroatien	214	+58,5	520	+19,3	0,6	2,4
Lettland	72	-76,7	139	-72,1	0,2	1,9
Litauen	185	-27,5	338	-53,3	0,4	1,8
Luxemburg	507	-8,0	790	-8,1	0,9	1,6
Malta	15	-31,8	36	-20,0	-	2,4
Niederlande	11 487	+36,3	17 326	+32,0	19,8	1,5
Österreich	2 289	-18,3	4 134	-17,6	4,7	1,8
Polen	2 069	-23,5	4 612	-9,7	5,3	2,2
Portugal	225	-29,7	422	-52,6	0,5	1,9
Rumänien	833	-59,1	1 677	-40,2	1,9	2,0
Schweden	935	-31,9	1 486	-24,8	1,7	1,6
Slowakische Republik	214	+0,9	537	+14,5	0,6	2,5
Slowenien	163	-23,1	284	-51,5	0,3	1,7
Spanien	911	-67,0	1 757	-63,0	2,0	1,9
Tschechische Republik	702	-14,6	1 206	-16,1	1,4	1,7
Ungarn	357	-30,3	744	-21,6	0,8	2,1
Vereinigtes Königreich	4 240	-0,6	7 007	-12,1	8,0	1,7
Zypern	18	-30,8	45	-39,2	0,1	2,5
Island	51	-12,1	108	-24,5	0,1	2,1
Norwegen	259	-7,5	506	+6,5	0,6	2,0
Russland	781	-24,5	1 862	-18,6	2,1	2,4
Schweiz	2 404	-27,3	4 370	-25,2	5,0	1,8
Türkei	665	-28,3	1 941	-9,2	2,2	2,9
Ukraine	508	+82,7	779	+48,1	0,9	1,5
sonstige europäische Länder	774	-12,3	1 603	-9,6	1,8	2,1
Afrika	283	-45,9	679	-46,5	0,8	2,4
Republik Südafrika	60	-61,3	148	-55,0	0,2	2,5
sonstige afrikanische Länder	223	-39,4	531	-43,5	0,6	2,4
Asien	2 677	-45,5	6 648	-51,5	7,6	2,5
Arabische Golfstaaten	244	-34,9	904	-10,1	1,0	3,7
Volksrepublik China und Hongkong	738	-55,5	1 673	-70,2	1,9	2,3
Indien	326	-18,9	1 165	-23,6	1,3	3,6
Israel	130	-44,0	249	-48,7	0,3	1,9
Japan	364	-54,8	703	-61,2	0,8	1,9
Südkorea	190	-32,4	274	-44,2	0,3	1,4
Taiwan	86	-28,3	264	-23,5	0,3	3,1
sonstige asiatische Länder	599	-42,2	1 416	-42,0	1,6	2,4
Amerika	2 485	-37,6	5 257	-40,0	6,0	2,1
Kanada	251	-27,2	607	-19,7	0,7	2,4
USA	1 802	-37,0	3 661	-40,8	4,2	2,0
sonstige nordamerikanische Länder	13	-72,9	43	-72,1	-	3,3
Mittelamerika und Karibik	85	+2,4	185	+16,4	0,2	2,2
Brasilien	139	-56,8	372	-49,9	0,4	2,7
sonstige südamerikanische Länder	195	-39,8	389	-49,7	0,4	2,0
Australien	257	-8,5	435	-33,2	0,5	1,7
Neuseeland und Ozeanien	58	-25,6	120	-23,1	0,1	2,1
Ohne Angabe	2 819	-34,3	5 363	-25,8	6,1	1,9

Anmerkungen Seite 31

Noch: 2.4 Leistung der Beherbergungsstätten nach Reisegebieten und Herkunftsländern

Mai 2018

Reisegebiet Herkunftsland (ständiger Wohnsitz)	Ankünfte		Übernachtungen			Mittlere Aufenthalts- dauer ³⁾
	aller Gäste	Verän- derung ¹⁾	aller Gäste	Verän- derung ¹⁾	Anteil ²⁾	
Bergisches Städtedreieck	29 210	-18,2	66 249	-17,1	100	2,3
Bundesrepublik Deutschland	24 958	-11,2	58 314	-10,7	88,0	2,3
Ausland	4 252	-44,2	7 935	-45,8	12,0	1,9
Europa	3 162	-41,2	5 761	-40,0	72,6	1,8
EU-Länder	2 683	-42,0	4 820	-40,6	60,7	1,8
Belgien	177	-39,0	293	-25,4	3,7	1,7
Bulgarien	28	-40,4	30	-84,0	0,4	1,1
Dänemark	124	-15,1	162	-26,7	2,0	1,3
Estland	16	+128,6	31	+210,0	0,4	1,9
Finnland	38	-46,5	79	-26,2	1,0	2,1
Frankreich	252	-49,7	404	-46,8	5,1	1,6
Griechenland	67	-48,9	129	-44,6	1,6	1,9
Republik Irland	9	-18,2	24	+41,2	0,3	2,7
Italien	274	-21,9	653	-12,0	8,2	2,4
Kroatien	41	-85,0	76	-82,4	1,0	1,9
Lettland	9	-10,0	14	-36,4	0,2	1,6
Litauen	3	-72,7	8	-61,9	0,1	2,7
Luxemburg	34	+3,0	36	-20,0	0,5	1,1
Malta	3	+50,0	11	+120,0	0,1	3,7
Niederlande	564	-17,1	970	-17,9	12,2	1,7
Österreich	181	-32,5	390	-24,7	4,9	2,2
Polen	229	-55,7	375	-61,1	4,7	1,6
Portugal	23	-37,8	36	-39,0	0,5	1,6
Rumänien	47	-35,6	68	-59,5	0,9	1,4
Schweden	125	-56,6	161	-48,9	2,0	1,3
Slowakische Republik	21	-66,7	37	-73,8	0,5	1,8
Slowenien	19	+72,7	23	+53,3	0,3	1,2
Spanien	73	-64,0	141	-69,7	1,8	1,9
Tschechische Republik	83	-39,9	143	-55,2	1,8	1,7
Ungarn	17	-89,8	44	-84,2	0,6	2,6
Vereinigtes Königreich	225	-24,5	462	-7,2	5,8	2,1
Zypern	1	-	20	x	0,3	20,0
Island	5	-28,6	9	-30,8	0,1	1,8
Norwegen	23	-30,3	37	-42,2	0,5	1,6
Russland	69	-62,5	199	-49,4	2,5	2,9
Schweiz	231	-21,7	414	-21,6	5,2	1,8
Türkei	52	-58,7	76	-78,0	1,0	1,5
Ukraine	31	-	62	+44,2	0,8	2,0
sonstige europäische Länder	68	-6,8	144	+45,5	1,8	2,1
Afrika	49	-31,0	96	-70,3	1,2	2,0
Republik Südafrika	6	-	26	+18,2	0,3	4,3
sonstige afrikanische Länder	43	-33,8	70	-76,7	0,9	1,6
Asien	297	-54,2	645	-68,4	8,1	2,2
Arabische Golfstaaten	8	-68,0	17	-67,3	0,2	2,1
Volksrepublik China und Hongkong	124	-67,7	220	-80,2	2,8	1,8
Indien	35	-14,6	146	-17,0	1,8	4,2
Israel	14	-44,0	32	-25,6	0,4	2,3
Japan	58	-25,6	95	-62,0	1,2	1,6
Südkorea	9	-47,1	15	-68,8	0,2	1,7
Taiwan	6	-14,3	12	-36,8	0,2	2,0
sonstige asiatische Länder	43	-40,3	108	-68,1	1,4	2,5
Amerika	218	-54,1	473	-49,4	6,0	2,2
Kanada	40	+29,0	65	-23,5	0,8	1,6
USA	143	-57,6	326	-46,3	4,1	2,3
sonstige nordamerikanische Länder	-	-	-	-	-	-
Mittelamerika und Karibik	13	-56,7	20	-37,5	0,3	1,5
Brasilien	8	-42,9	18	-41,9	0,2	2,3
sonstige südamerikanische Länder	14	-76,7	44	-74,6	0,6	3,1
Australien	12	+20,0	21	-19,2	0,3	1,8
Neuseeland und Ozeanien	4	-75,0	6	-85,4	0,1	1,5
Ohne Angabe	510	-50,1	933	-44,6	11,8	1,8

Anmerkungen Seite 31

Noch: 2.4 Leistung der Beherbergungsstätten nach Reisegebieten und Herkunftsländern

Mai 2018

Reisegebiet Herkunftsland (ständiger Wohnsitz)	Ankünfte		Übernachtungen			Mittlere Aufenthalts- dauer ³⁾
	aller Gäste	Verän- derung ¹⁾	aller Gäste	Verän- derung ¹⁾	Anteil ²⁾	
Nordrhein-Westfalen	2 082 120	-4,7	4 580 063	-4,0	100	2,2
Bundesrepublik Deutschland	1 648 213	-1,9	3 706 866	-0,6	80,9	2,2
Ausland	433 907	-14,0	873 197	-16,0	19,1	2,0
Europa	326 458	-9,8	666 555	-10,4	76,3	2,0
EU-Länder	283 751	-7,9	583 997	-7,8	66,9	2,1
Belgien	30 725	+8,9	57 661	+6,5	6,6	1,9
Bulgarien	1 587	+10,3	3 662	-4,0	0,4	2,3
Dänemark	7 249	-20,1	13 545	-20,8	1,6	1,9
Estland	481	-26,9	851	-36,3	0,1	1,8
Finnland	2 415	-43,3	4 409	-47,7	0,5	1,8
Frankreich	19 579	-8,6	32 930	-9,7	3,8	1,7
Griechenland	2 079	-14,2	4 325	-14,9	0,5	2,1
Republik Irland	2 006	-13,4	3 698	-12,9	0,4	1,8
Italien	11 883	-48,4	22 488	-53,7	2,6	1,9
Kroatien	1 235	-7,4	3 557	+7,0	0,4	2,9
Lettland	467	-71,3	859	-78,3	0,1	1,8
Litauen	947	-30,3	2 169	-43,4	0,2	2,3
Luxemburg	5 136	+18,9	8 537	+25,6	1,0	1,7
Malta	134	-36,8	286	-32,7	-	2,1
Niederlande	104 787	+15,6	239 315	+18,5	27,4	2,3
Österreich	14 614	-20,4	27 197	-18,0	3,1	1,9
Polen	10 915	-22,4	29 486	-22,6	3,4	2,7
Portugal	2 426	-	4 761	-16,1	0,5	2,0
Rumänien	4 022	-24,2	11 963	-9,1	1,4	3,0
Schweden	6 080	-34,9	10 262	-40,9	1,2	1,7
Slowakische Republik	1 346	-42,2	4 100	-38,0	0,5	3,0
Slowenien	799	-34,9	2 520	-22,4	0,3	3,2
Spanien	11 586	-30,3	22 106	-28,5	2,5	1,9
Tschechische Republik	4 019	-25,9	7 457	-29,1	0,9	1,9
Ungarn	3 082	-10,9	6 533	-21,6	0,7	2,1
Vereinigtes Königreich	33 993	-7,5	58 961	-11,1	6,8	1,7
Zypern	159	-48,2	359	-54,2	-	2,3
Island	406	-18,3	1 263	+47,2	0,1	3,1
Norwegen	2 612	-4,2	5 200	+6,3	0,6	2,0
Russland	8 668	-31,4	18 375	-37,7	2,1	2,1
Schweiz	18 195	-17,7	32 723	-18,6	3,7	1,8
Türkei	5 190	-37,9	10 113	-43,7	1,2	1,9
Ukraine	2 139	+13,1	3 947	-8,7	0,5	1,8
sonstige europäische Länder	5 497	-6,7	10 937	-15,0	1,3	2,0
Afrika	3 093	-49,8	7 780	-47,3	0,9	2,5
Republik Südafrika	657	-59,6	1 791	-46,7	0,2	2,7
sonstige afrikanische Länder	2 436	-46,3	5 989	-47,5	0,7	2,5
Asien	36 709	-34,6	75 660	-41,0	8,7	2,1
Arabische Golfstaaten	5 399	-0,3	10 946	-15,0	1,3	2,0
Volksrepublik China und Hongkong	10 236	-43,0	21 115	-47,8	2,4	2,1
Indien	4 432	-16,2	9 810	-30,2	1,1	2,2
Israel	1 185	-51,8	2 445	-55,4	0,3	2,1
Japan	6 764	-36,7	12 872	-44,1	1,5	1,9
Südkorea	1 465	-37,4	2 969	-39,8	0,3	2,0
Taiwan	1 303	-36,3	2 101	-50,6	0,2	1,6
sonstige asiatische Länder	5 925	-40,5	13 402	-42,1	1,5	2,3
Amerika	32 143	-31,1	61 436	-32,2	7,0	1,9
Kanada	2 713	-37,5	5 415	-36,5	0,6	2,0
USA	23 975	-26,7	44 335	-26,5	5,1	1,8
sonstige nordamerikanische Länder	249	-66,4	485	-74,3	0,1	1,9
Mittelamerika und Karibik	1 503	-14,0	2 899	-25,1	0,3	1,9
Brasilien	1 970	-43,1	4 364	-43,9	0,5	2,2
sonstige südamerikanische Länder	1 733	-52,2	3 938	-52,4	0,5	2,3
Australien	2 030	-36,9	4 508	-32,4	0,5	2,2
Neuseeland und Ozeanien	435	-51,9	1 225	-36,3	0,1	2,8
Ohne Angabe	33 039	+11,8	56 033	+6,8	6,4	1,7

Anmerkungen Seite 31

3.1 Leistung der Beherbergungsstätten nach Verwaltungsbezirken

Januar bis Mai 2018

Amtliche Schlüsselnummer	Verwaltungsbezirk	Ankünfte				Übernachtungen	
		aller Gäste	Veränderung ¹⁾	ausländischer Gäste	Veränderung ¹⁾	aller Gäste	Veränderung ¹⁾
	Kreisfreie Städte						
111 000	Düsseldorf	1 217 821	+3,5	444 117	+0,9	1 965 627	+0,2
112 000	Duisburg	115 762	+12,8	23 189	+12,9	227 881	+7,7
113 000	Essen	313 262	+6,3	62 137	-4,5	621 166	+4,4
114 000	Krefeld	59 195	+9,5	15 295	-3,5	96 255	+0,4
116 000	Mönchengladbach	76 729	-3,3	15 745	-8,6	130 813	-3,6
117 000	Mülheim an der Ruhr	42 466	-2,2	6 027	-5,7	76 841	-3,3
119 000	Oberhausen	94 194	-3,2	15 789	-10,0	189 489	-3,0
120 000	Remscheid	27 327	+1,7	5 442	-14,2	46 775	+0,7
122 000	Solingen	21 071	-9,3	2 499	-34,2	39 501	-18,3
124 000	Wuppertal	92 950	-4,5	13 952	-11,7	239 101	-3,7
154 000	Kreis Kleve	158 624	+2,5	35 435	+0,2	333 353	+1,1
154 004	Bedburg-Hau	2 295	+0,3	616	+22,7	5 310	-4,0
154 008	Emmerich am Rhein, Stadt	5 854	-28,9	1 427	-15,0	12 557	-22,3
154 012	Geldern, Stadt	14 397	+19,4	963	+60,2	48 054	+3,6
154 016	Goch, Stadt	15 579	-10,8	2 875	-18,7	33 440	-7,8
154 020	Issum	997	+3,6	244	-13,8	2 439	-0,5
154 024	Kalkar, Stadt	32 043	+9,7	11 098	-3,2	63 178	+2,9
154 028	Kerken	2 253	-14,9	357	-25,3	4 468	+4,2
154 032	Kevelaer, Stadt	15 948	+11,0	2 669	+13,2	33 269	+11,1
154 036	Kleve, Stadt	19 702	+1,3	3 768	-0,9	37 004	+0,1
154 040	Kranenburg	7 649	+2,5	1 549	+62,4	17 586	+1,3
154 044	Rees, Stadt	8 793	+5,5	1 274	+22,5	16 475	-6,3
154 048	Rheurdt	2 863	-7,6	45	-67,4	7 441	+4,5
154 052	Straelen, Stadt	6 606	+1,8	599	+1,2	11 922	+8,5
154 056	Uedem	5 397	+22,9	43	-65,6	14 378	+17,7
154 060	Wachtendonk	2 887	+9,4	300	+19,5	6 181	+35,3
154 064	Weeze	15 361	-1,9	7 608	+0,5	19 651	-4,0
158 000	Kreis Mettmann	210 863	-5,5	47 826	-11,8	369 486	-8,1
158 004	Erkrath, Stadt	6 415	-14,7	959	-39,3	11 540	-15,1
158 008	Haan, Stadt	12 468	-2,3	2 190	-9,6	22 903	-6,2
158 012	Heiligenhaus, Stadt
158 016	Hilden, Stadt	23 950	-7,3	4 363	-18,0	53 691	-11,1
158 020	Langenfeld (Rhld.), Stadt	10 876	-3,7	1 348	-6,7	19 983	-6,9
158 024	Mettmann, Stadt	32 476	-0,4	9 743	-5,6	54 963	-4,3
158 026	Monheim am Rhein, Stadt	13 404	-4,8	3 423	-11,9	23 287	-4,4
158 028	Ratingen, Stadt	90 528	-7,3	22 771	-9,7	146 205	-8,6
158 032	Velbert, Stadt	15 645	-0,5	2 061	-24,4	27 643	-0,8
158 036	Wülfrath, Stadt
162 000	Rhein-Kreis Neuss	171 155	-7,3	42 044	-19,4	376 981	-6,3
162 004	Dormagen, Stadt	12 673	-9,9	2 746	-4,9	44 431	-9,7
162 008	Grevenbroich, Stadt	8 954	-20,1	1 167	-66,7	22 520	-5,7
162 012	Jüchen	1 788	+9,7	784	+1,3	3 322	+16,9
162 016	Kaarst, Stadt	18 082	-12,8	3 951	-2,5	28 286	-17,4
162 020	Korschenbroich, Stadt	3 348	+1,2	293	-36,4	38 610	+1,9
162 022	Meerbusch, Stadt	14 794	-10,4	2 422	-20,2	74 551	-7,8
162 024	Neuss, Stadt	110 490	-4,7	30 452	-18,1	163 156	-4,8
162 028	Rommerskirchen	1 026	-12,2	229	-12,9	2 105	-1,5
166 000	Kreis Viersen	68 464	-7,5	9 969	-4,5	137 762	-8,9
166 004	Brüggen	7 167	-9,8	978	-8,3	15 545	-7,8
166 008	Grefrath	3 182	-2,8	222	-13,6	7 178	-14,0
166 012	Kempfen, Stadt	4 738	-4,5	450	-16,4	14 465	-5,8
166 016	Nettetal, Stadt	24 810	-12,9	3 748	-2,5	47 236	-9,0
166 020	Niederkrüchten	3 762	+54,9	619	+131,8	8 113	+26,8
166 024	Schwalmtal
166 028	Tönisvorst, Stadt
166 032	Viersen, Stadt	6 292	-0,3	466	-30,9	11 314	-7,1
166 036	Willich, Stadt	15 972	-8,1	3 137	-1,4	30 270	-14,4
170 000	Kreis Wesel	158 365	+9,4	22 297	+6,7	304 507	+16,6
170 004	Alpen	1 377	+62,2	130	+381,5	2 542	+80,3
170 008	Dinslaken, Stadt	9 682	+4,7	1 467	+20,5	17 821	+1,8
170 012	Hamminkeln, Stadt	8 607	+29,3	527	+9,3	34 229	+170,5
170 016	Hünxe	2 283	-8,8	527	-12,6	4 113	+20,3
170 020	Kamp-Lintfort, Stadt	9 955	+22,6	624	+31,6	16 362	+22,2

1) Veränderung gegenüber dem Vorjahreszeitraum in % - 2) mittlere Aufenthaltsdauer (in Tagen) = Übernachtungen / Ankünfte - 3) mittlere Auslastung der angebotenen-Betten = (Übernachtungen / angebotene Bettentage) * 100

Noch: 3.1 Leistung der Beherbergungsstätten nach Verwaltungsbezirken

Januar bis Mai 2018

Amtliche Schlüsselnummer	Verwaltungsbezirk	Übernachtungen		Mittlere Aufenthaltsdauer ²⁾		Mittlere Auslastung der angebotenen Betten ³⁾
		ausländischer Gäste	Veränderung ¹⁾	aller Gäste	ausländischer Gäste	
	Kreisfreie Städte					
111 000	Düsseldorf	775 115	-3,6	1,6	1,7	47,1
112 000	Duisburg	41 649	+6,5	2,0	1,8	40,9
113 000	Essen	118 629	-8,4	2,0	1,9	41,7
114 000	Krefeld	25 518	-16,9	1,6	1,7	34,3
116 000	Mönchengladbach	28 734	-13,7	1,7	1,8	40,6
117 000	Mülheim an der Ruhr	13 402	-17,7	1,8	2,2	30,2
119 000	Oberhausen	27 668	-11,1	2,0	1,8	48,7
120 000	Remscheid	9 676	-8,3	1,7	1,8	34,7
122 000	Solingen	5 770	-29,0	1,9	2,3	26,5
124 000	Wuppertal	26 921	-14,1	2,6	1,9	43,7
	Kreis Kleve	66 881	-0,5	2,1	1,9	32,8
154 004	Bedburg-Hau	2 397	-3,7	2,3	3,9	37,2
154 008	Emmerich am Rhein, Stadt	3 761	+0,6	2,1	2,6	29,0
154 012	Geldern, Stadt	1 921	+24,2	3,3	2,0	57,4
154 016	Goch, Stadt	6 357	-15,2	2,1	2,2	32,3
154 020	Issum	586	-32,6	2,4	2,4	16,2
154 024	Kalkar, Stadt	20 805	-3,8	2,0	1,9	26,1
154 028	Kerken	770	-25,4	2,0	2,2	24,5
154 032	Kevelaer, Stadt	6 918	+14,5	2,1	2,6	23,9
154 036	Kleve, Stadt	7 616	+9,9	1,9	2,0	32,7
154 040	Kranenburg	3 655	+44,4	2,3	2,4	36,6
154 044	Rees, Stadt	2 171	-10,1	1,9	1,7	32,7
154 048	Rheurd	61	-81,7	2,6	1,4	33,8
154 052	Straelen, Stadt	990	-8,1	1,8	1,7	31,9
154 056	Uedem	43	-76,1	2,7	1,0	53,9
154 060	Wachtendonk	416	+20,9	2,1	1,4	21,8
154 064	Weeze	8 414	-1,8	1,3	1,1	33,1
	Kreis Mettmann	87 428	-14,0	1,8	1,8	35,7
158 004	Erkrath, Stadt	2 025	-40,7	1,8	2,1	31,3
158 008	Haan, Stadt	4 690	-8,3	1,8	2,1	33,6
158 012	Heiligenhaus, Stadt
158 016	Hilden, Stadt	9 887	-26,3	2,2	2,3	34,9
158 020	Langenfeld (Rhld.), Stadt	2 864	-9,8	1,8	2,1	32,8
158 024	Mettmann, Stadt	16 947	-7,1	1,7	1,7	37,6
158 026	Monheim am Rhein, Stadt	6 011	-6,0	1,7	1,8	38,9
158 028	Ratingen, Stadt	37 977	-10,5	1,6	1,7	38,3
158 032	Velbert, Stadt	4 336	-8,9	1,8	2,1	32,4
158 036	Wülfrath, Stadt
	Rhein-Kreis Neuss	74 377	-16,9	2,2	1,8	40,0
162 004	Dormagen, Stadt	5 459	-17,3	3,5	2,0	39,6
162 008	Grevenbroich, Stadt	2 794	-60,6	2,5	2,4	27,8
162 012	Jüchen	1 475	+12,1	1,9	1,9	20,9
162 016	Kaarst, Stadt	6 876	-3,1	1,6	1,7	33,7
162 020	Korschenbroich, Stadt	722	-43,0	11,5	2,5	78,7
162 022	Meerbusch, Stadt	9 683	+2,3	5,0	4,0	54,3
162 024	Neuss, Stadt	46 812	-16,6	1,5	1,5	36,6
162 028	Rommerskirchen	556	+4,1	2,1	2,4	14,4
	Kreis Viersen	20 350	-11,6	2,0	2,0	31,2
166 004	Brüggen	1 930	-3,2	2,2	2,0	21,6
166 008	Grefrath	460	-7,1	2,3	2,1	24,3
166 012	Kempfen, Stadt	1 566	-13,7	3,1	3,5	28,9
166 016	Nettetal, Stadt	5 769	-2,6	1,9	1,5	33,9
166 020	Niederkrüchten	1 387	+55,7	2,2	2,2	35,5
166 024	Schwalmtal
166 028	Tönisvorst, Stadt
166 032	Viersen, Stadt	843	-30,6	1,8	1,8	36,4
166 036	Willich, Stadt	7 800	-18,9	1,9	2,5	34,4
	Kreis Wesel	46 773	+12,1	1,9	2,1	37,8
170 004	Alpen	238	+366,7	1,8	1,8	32,7
170 008	Dinslaken, Stadt	2 675	+10,8	1,8	1,8	31,6
170 012	Hamminkeln, Stadt	3 801	+129,3	4,0	7,2	63,2
170 016	Hünxe	653	-10,3	1,8	1,2	16,6
170 020	Kamp-Lintfort, Stadt	1 145	+24,6	1,6	1,8	47,1

Anmerkungen Seite 44

Noch: 3.1 Leistung der Beherbergungsstätten nach Verwaltungsbezirken

Januar bis Mai 2018

Amtliche Schlüsselnummer	Verwaltungsbezirk	Ankünfte				Übernachtungen	
		aller Gäste	Veränderung ¹⁾	ausländischer Gäste	Veränderung ¹⁾	aller Gäste	Veränderung ¹⁾
	Noch: Kreis Wesel						
170 024	Moers, Stadt	26 100	+2,6	5 693	-2,5	42 434	+3,4
170 028	Neukirchen-Vluyn, Stadt	6 950	+15,3	629	+7,9	11 735	+6,9
170 032	Rheinberg, Stadt	4 823	+6,7	1 741	+46,1	9 060	-7,9
170 036	Schermbeck	15 590	-3,9	1 688	-22,5	26 247	-5,8
170 040	Sonsbeck	4 225	+11,1	264	+53,5	15 072	+18,8
170 044	Voerde (Niederrhein), Stadt	2 718	-3,8	284	+12,3	6 317	+1,2
170 048	Wesel, Stadt	38 195	+13,1	6 491	+7,6	67 961	+22,0
170 052	Xanten, Stadt	27 860	+12,5	2 232	+20,6	50 614	+4,8
100 000	Reg.-Bez. Düsseldorf	2 828 248	+1,9	761 763	-2,6	5 155 538	-0,2
	Kreisfreie Städte						
314 000	Bonn	330 092	-4,7	63 021	-13,5	625 756	-0,2
315 000	Köln	1 464 947	+2,0	451 425	+2,1	2 473 420	-2,0
316 000	Leverkusen	54 056	-2,8	14 348	-26,9	101 351	-1,3
	Städteregion Aachen	286 054	-1,4	87 421	+0,1	574 083	-2,0
334 002	Aachen, kreisfreie Stadt	193 043	-1,5	60 778	+3,4	367 816	-4,4
334 004	Alsdorf, Stadt	2 324	-24,3	185	-42,7	4 543	-35,7
334 008	Baesweiler, Stadt	2 431	-10,0	454	-5,4	4 146	-17,6
334 012	Eschweiler, Stadt	10 243	-15,5	5 358	-12,9	16 196	-9,2
334 016	Herzogenrath, Stadt	3 539	-21,1	101	-39,2	8 728	+2,9
334 020	Monschau, Stadt	28 136	-6,0	9 334	-10,6	59 010	-2,1
334 024	Roetgen	3 178	+0,7	614	+25,3	5 758	+1,7
334 028	Simmerath	26 997	+28,6	7 213	+6,7	74 354	+23,9
334 032	Stolberg (Rhd.), Stadt	7 459	-11,2	1 729	-22,1	15 685	-14,4
334 036	Würselen, Stadt	8 704	-5,3	1 655	+8,6	17 847	-4,1
358 000	Kreis Düren	74 948	+7,0	14 507	+20,3	201 130	-1,4
358 004	Aldenhoven
358 008	Düren, Stadt	18 289	+6,6	3 250	+1,6	31 204	+3,2
358 012	Heimbach, Stadt	16 196	+31,1	5 991	+61,6	84 443	-4,3
358 016	Hürtgenwald	7 376	-9,5	1 178	-27,0	15 208	+1,8
358 020	Inden
358 024	Jülich, Stadt	13 737	-3,9	1 961	+10,5	26 669	-13,6
358 028	Kreuzau	2 305	-8,8	207	+31,0	5 223	-8,0
358 032	Langenwehe
358 036	Linnich, Stadt	1 050	-14,8	87	+17,6	2 034	-1,1
358 040	Merzenich
358 044	Nideggen, Stadt	12 122	+14,9	1 730	+32,5	28 267	+17,0
358 048	Niederzier	1 322	-8,6	48	-63,4	2 192	+5,7
358 052	Nörvenich
358 056	Titz
358 060	Vettweiß
362 000	Rhein-Erft-Kreis	191 118	+5,7	41 232	+1,2	559 822	+4,8
362 004	Bedburg, Stadt	6 550	+64,4	1 102	+56,5	10 373	-19,2
362 008	Bergheim, Stadt	6 272	-20,3	1 477	-7,8	31 030	-8,3
362 012	Brühl, Stadt	68 252	+12,9	17 452	+19,4	214 138	+9,2
362 016	Elsdorf, Stadt	1 171	-13,9	242	+54,1	3 240	+6,0
362 020	Erfstadt, Stadt	7 801	+4,5	292	-32,9	14 207	+22,8
362 024	Frechen, Stadt	27 156	+16,2	5 706	-6,9	46 363	+6,4
362 028	Hürth, Stadt	36 047	-3,4	9 182	-17,0	154 909	+7,3
362 032	Kerpen, Stadt	17 618	-2,0	3 005	-20,7	44 612	-1,1
362 036	Pulheim, Stadt	13 007	-2,7	1 608	+23,2	23 507	-7,0
362 040	Wesseling, Stadt	7 244	-5,6	1 166	+23,5	17 443	-4,4
366 000	Kreis Euskirchen	104 941	-4,2	13 776	-19,6	294 865	+0,7
366 004	Bad Münstereifel, Stadt	15 507	-11,3	1 217	+1,9	31 479	-11,7
366 008	Blankenheim	16 290	+14,3	802	+7,8	40 128	+13,9
366 012	Dahlem	12 266	-30,3	4 878	-42,3	49 413	-4,1
366 016	Euskirchen, Stadt	16 479	+2,4	1 833	-5,9	28 196	+3,5
366 020	Hellenthal	8 058	-3,1	1 334	-1,5	18 484	-1,1
366 024	Kall	9 955	-8,2	303	-28,2	23 108	-2,4
366 028	Mechemich, Stadt
366 032	Nettersheim	6 915	-1,6	46	+64,3	51 930	-2,8
366 036	Schleiden, Stadt	12 759	+5,7	2 694	+4,2	31 670	+9,1
366 040	Weilerswist
366 044	Zülpich, Stadt	2 340	+21,5	37	+54,2	11 255	+5,8

Anmerkungen Seite 44

Noch: 3.1 Leistung der Beherbergungsstätten nach Verwaltungsbezirken

Januar bis Mai 2018

Amtliche Schlüsselnummer	Verwaltungsbezirk	Übernachtungen		Mittlere Aufenthaltsdauer ²⁾		Mittlere Auslastung der angebotenen Betten ³⁾
		ausländischer Gäste	Veränderung ¹⁾	aller Gäste	ausländischer Gäste	
	Noch: Kreis Wesel					
170 024	Moers, Stadt	10 446	+1,3	1,6	1,8	37,1
170 028	Neukirchen-Vluyn, Stadt	1 356	-3,9	1,7	2,2	36,7
170 032	Rheinberg, Stadt	3 715	+41,9	1,9	2,1	26,6
170 036	Schermbeck	2 995	-28,2	1,7	1,8	32,8
170 040	Sonsbeck	1 138	+85,6	3,6	4,3	20,6
170 044	Voerde (Niederrhein), Stadt	666	+20,4	2,3	2,3	32,2
170 048	Wesel, Stadt	13 907	+12,0	1,8	2,1	42,6
170 052	Xanten, Stadt	4 038	+4,6	1,8	1,8	38,0
100 000	Reg.-Bez. Düsseldorf	1 368 891	-6,1	1,8	1,8	41,3
	Kreisfreie Städte					
314 000	Bonn	138 618	-4,1	1,9	2,2	46,6
315 000	Köln	833 601	-0,6	1,7	1,8	50,3
316 000	Leverkusen	30 336	-19,1	1,9	2,1	44,7
	Städteregion Aachen	158 449	-1,6	2,0	1,8	37,9
334 002	Aachen, kreisfreie Stadt	105 432	-0,4	1,9	1,7	44,0
334 004	Alsdorf, Stadt	451	-64,2	2,0	2,4	26,9
334 008	Baesweiler, Stadt	972	-10,7	1,7	2,1	24,7
334 012	Eschweiler, Stadt	7 740	-7,7	1,6	1,4	37,8
334 016	Herzogenrath, Stadt	1 059	-10,0	2,5	10,5	45,2
334 020	Monschau, Stadt	15 939	-9,2	2,1	1,7	31,1
334 024	Roetgen	1 062	+29,4	1,8	1,7	23,3
334 028	Simmerath	18 557	+12,8	2,8	2,6	27,7
334 032	Stolberg (Rhld.), Stadt	3 843	-30,9	2,1	2,2	26,7
334 036	Würselen, Stadt	3 394	+20,2	2,1	2,1	38,6
358 000	Kreis Düren	65 912	-6,9	2,7	4,5	32,2
358 004	Aldenhoven
358 008	Düren, Stadt	6 090	-3,7	1,7	1,9	37,9
358 012	Heimbach, Stadt	48 447	-8,8	5,2	8,1	33,5
358 016	Hürtgenwald	2 695	-19,7	2,1	2,3	31,9
358 020	Inden
358 024	Jülich, Stadt	3 865	-9,0	1,9	2,0	35,4
358 028	Kreuzau	546	+95,7	2,3	2,6	28,3
358 032	Langerwehe
358 036	Linnich, Stadt	469	+210,6	1,9	5,4	24,5
358 040	Merzenich
358 044	Nideggen, Stadt	3 644	+25,8	2,3	2,1	25,1
358 048	Niederzier	70	-51,4	1,7	1,5	19,4
358 052	Nörvenich
358 056	Titz
358 060	Vettweiß
362 000	Rhein-Erft-Kreis	90 534	-7,1	2,9	2,2	47,4
362 004	Bedburg, Stadt	3 432	-58,5	1,6	3,1	22,3
362 008	Bergheim, Stadt	12 695	+7,2	4,9	8,6	43,5
362 012	Brühl, Stadt	25 566	+10,4	3,1	1,5	55,1
362 016	Elsdorf, Stadt	1 049	+64,2	2,8	4,3	20,8
362 020	Erfstadt, Stadt	475	-27,1	1,8	1,6	26,3
362 024	Frechen, Stadt	9 912	-14,8	1,7	1,7	37,7
362 028	Hürth, Stadt	26 736	-8,3	4,3	2,9	65,6
362 032	Kerpen, Stadt	5 386	-28,4	2,5	1,8	33,0
362 036	Pulheim, Stadt	3 046	+12,2	1,8	1,9	35,8
362 040	Wesseling, Stadt	2 237	+16,9	2,4	1,9	34,8
366 000	Kreis Euskirchen	47 762	-3,6	2,8	3,5	31,2
366 004	Bad Münstereifel, Stadt	1 967	+2,9	2,0	1,6	31,4
366 008	Blankenheim	1 611	+3,6	2,5	2,0	25,8
366 012	Dahlem	26 751	-6,9	4,0	5,5	29,5
366 016	Euskirchen, Stadt	3 548	-5,5	1,7	1,9	32,6
366 020	Hellenthal	3 021	-0,3	2,3	2,3	22,6
366 024	Kall	720	-11,1	2,3	2,4	29,9
366 028	Mechernich, Stadt
366 032	Nettersheim	303	-11,4	7,5	6,6	56,1
366 036	Schleiden, Stadt	8 171	-3,6	2,5	3,0	22,3
366 040	Weilerswist
366 044	Zülpich, Stadt	73	+25,9	4,8	2,0	61,2

Anmerkungen Seite 44

Noch: 3.1 Leistung der Beherbergungsstätten nach Verwaltungsbezirken

Januar bis Mai 2018

Amtliche Schlüsselnummer	Verwaltungsbezirk	Ankünfte				Übernachtungen	
		aller Gäste	Veränderung ¹⁾	ausländischer Gäste	Veränderung ¹⁾	aller Gäste	Veränderung ¹⁾
370 000	Kreis Heinsberg	39 730	-5,5	5 860	-0,1	92 980	-2,0
370 004	Erkelenz, Stadt	5 551	-4,0	1 021	+0,7	11 208	-6,1
370 008	Gangelt	3 004	-9,8	565	-20,8	7 421	-12,5
370 012	Geilenkirchen, Stadt	2 137	-10,9	709	-2,2	5 087	-9,1
370 016	Heinsberg, Stadt	5 113	+4,1	1 490	+14,1	8 318	+3,9
370 020	Hückelhoven, Stadt	4 569	-4,6	483	-22,2	9 478	-0,8
370 024	Selfkant
370 028	Übach-Palenberg, Stadt	1 739	-10,1	27	-38,6	5 234	-14,8
370 032	Waldfeucht
370 036	Wassenberg, Stadt	6 099	-11,0	753	-3,3	12 385	-5,3
370 040	Wegberg, Stadt	10 662	-6,0	708	+19,4	32 089	+4,9
374 000	Oberbergischer Kreis	106 380	-4,1	9 498	+2,2	327 255	-3,5
374 004	Bergneustadt, Stadt	7 338	-15,7	363	+5,5	15 139	-14,6
374 008	Engelskirchen	5 187	-11,6	224	-5,1	45 308	-0,3
374 012	Gummersbach, Stadt	24 220	+0,3	5 799	+8,0	49 880	+0,7
374 016	Hückeswagen, Stadt	4 346	-28,8	333	-3,2	10 008	-38,2
374 020	Lindlar	9 821	+8,1	204	-53,6	24 043	+4,2
374 024	Marienheide
374 028	Morsbach
374 032	Nümbrecht	11 652	-7,2	147	-17,9	54 947	+2,6
374 036	Radevormwald, Stadt	10 037	-3,6	180	+60,7	28 407	-7,4
374 040	Reichshof	2 859	-10,5	79	+29,5	34 531	-9,0
374 044	Waldbrohl, Stadt	8 751	+37,4	346	-14,1	19 487	+32,6
374 048	Wiehl, Stadt	8 282	-9,8	494	-5,0	16 294	-8,0
374 052	Wipperfürth, Stadt	6 135	-2,8	429	-19,2	12 699	-2,6
378 000	Rhein.-Berg. Kreis	94 624	+1,1	11 105	-15,3	225 647	+2,8
378 004	Bergisch Gladbach, Stadt	35 177	-3,2	5 280	-21,3	69 051	-6,8
378 008	Burscheid, Stadt	4 328	-16,1	510	-40,4	8 147	-12,2
378 012	Kürten	3 719	-1,8	205	-24,4	9 528	+10,5
378 016	Leichlingen (Rhld.), Stadt	6 044	+16,6	816	+78,6	51 149	+2,4
378 020	Odenthal	13 200	+17,8	473	-16,9	21 951	+8,0
378 024	Overath, Stadt	6 752	+4,6	1 264	-10,3	22 045	+64,2
378 028	Rösrath, Stadt	9 946	+1,3	1 025	-5,6	17 294	-3,2
378 032	Wermelskirchen, Stadt	15 458	-1,2	1 532	-13,0	26 482	+2,1
382 000	Rhein-Sieg-Kreis	235 358	-0,9	31 654	+2,5	498 267	-4,2
382 004	Alfter	5 898	-3,8	160	-22,3	12 752	-13,5
382 008	Bad Honnef, Stadt	29 301	-7,5	2 980	+1,0	55 479	-11,2
382 012	Bornheim, Stadt	10 051	-4,8	1 682	+48,2	27 155	-12,3
382 016	Eitorf	7 637	+3,6	516	+93,3	13 784	+3,1
382 020	Hennef (Sieg), Stadt	20 546	-8,9	1 484	-19,8	79 611	-5,3
382 024	Königswinter, Stadt	49 108	-	6 452	-5,6	88 774	+0,1
382 028	Lohmar, Stadt	5 894	-7,3	567	-11,3	9 193	-10,3
382 032	Meckenheim, Stadt	5 310	-7,4	777	-19,3	11 007	+4,1
382 036	Much	8 012	+1,0	1 265	+2,2	17 759	+0,7
382 040	Neunkirchen-Seelscheid
382 044	Niederkassel, Stadt	7 323	+2,9	1 790	-0,5	13 007	+1,9
382 048	Rheinbach, Stadt	11 927	-3,6	1 680	-3,9	20 470	+2,9
382 052	Ruppichteroth
382 056	Sankt Augustin, Stadt	4 638	-4,0	224	-22,0	8 727	-9,4
382 060	Siegburg, Stadt	27 431	+15,6	3 898	+9,6	55 014	+10,1
382 064	Swisttal	5 532	+33,2	880	+63,6	20 863	+7,4
382 068	Troisdorf, Stadt	25 616	+4,6	6 772	+8,4	42 835	-13,6
382 072	Wachtberg	5 031	-3,5	328	-2,1	9 451	-4,7
382 076	Windeck	5 055	-5,0	152	-22,1	10 597	+2,9
300 000	Reg.-Bez. Köln	2 982 248	+0,3	743 847	-0,9	5 974 576	-1,2
	Kreisfreie Städte						
512 000	Bottrop	14 447	-6,8	2 377	-20,3	31 216	-3,8
513 000	Gelsenkirchen	54 440	-0,9	8 929	-9,0	137 740	-2,6
515 000	Münster	246 179	+1,0	24 630	+16,2	519 844	+0,8

Anmerkungen Seite 44

Noch: 3.1 Leistung der Beherbergungsstätten nach Verwaltungsbezirken

Januar bis Mai 2018

Amtliche Schlüsselnummer	Verwaltungsbezirk	Übernachtungen		Mittlere Aufenthaltsdauer ²⁾		Mittlere Auslastung der angebotenen Betten ³⁾
		ausländischer Gäste	Veränderung ¹⁾	aller Gäste	ausländischer Gäste	
370 000	Kreis Heinsberg	15 011	+4,2	2,3	2,6	33,7
370 004	Erkelenz, Stadt	2 850	+7,1	2,0	2,8	33,6
370 008	Gangelt	1 993	-19,5	2,5	3,5	24,5
370 012	Geilenkirchen, Stadt	2 177	-2,4	2,4	3,1	24,2
370 016	Heinsberg, Stadt	2 680	+32,2	1,6	1,8	35,8
370 020	Hückelhoven, Stadt	1 277	-5,1	2,1	2,6	35,1
370 024	Selfkant
370 028	Übach-Palenberg, Stadt	135	-38,6	3,0	5,0	28,0
370 032	Waldfeucht
370 036	Wassenberg, Stadt	1 829	+22,0	2,0	2,4	23,8
370 040	Wegberg, Stadt	1 845	+4,7	3,0	2,6	42,1
374 000	Oberbergischer Kreis	23 160	-8,3	3,1	2,4	38,2
374 004	Bergneustadt, Stadt	682	+1,0	2,1	1,9	24,1
374 008	Engelskirchen	866	+116,0	8,7	3,9	75,6
374 012	Gummersbach, Stadt	13 285	-3,6	2,1	2,3	35,5
374 016	Hückeswagen, Stadt	1 441	+15,7	2,3	4,3	28,9
374 020	Lindlar	685	-66,1	2,4	3,4	33,7
374 024	Marienheide
374 028	Morsbach
374 032	Nümbrecht	396	-14,1	4,7	2,7	52,1
374 036	Radevormwald, Stadt	368	+120,4	2,8	2,0	32,6
374 040	Reichshof	464	+11,0	12,1	5,9	59,1
374 044	Waldbröl, Stadt	1 140	-20,1	2,2	3,3	26,3
374 048	Wiehl, Stadt	921	-32,8	2,0	1,9	26,2
374 052	Wipperfürth, Stadt	861	-45,2	2,1	2,0	24,8
378 000	Rhein.-Berg. Kreis	23 721	-16,3	2,4	2,1	41,1
378 004	Bergisch Gladbach, Stadt	9 749	-25,4	2,0	1,8	38,6
378 008	Burscheid, Stadt	1 185	-36,2	1,9	2,3	29,1
378 012	Kürten	492	-8,6	2,6	2,4	31,3
378 016	Leichlingen (Rhld.), Stadt	3 025	+31,9	8,5	3,7	68,5
378 020	Odenthal	856	-16,7	1,7	1,8	34,5
378 024	Overath, Stadt	3 666	-0,6	3,3	2,9	43,7
378 028	Rösrath, Stadt	1 774	-19,6	1,7	1,7	41,1
378 032	Wermelskirchen, Stadt	2 974	-18,6	1,7	1,9	32,8
382 000	Rhein-Sieg-Kreis	69 730	-5,7	2,1	2,2	34,7
382 004	Alfter	323	-35,3	2,2	2,0	44,2
382 008	Bad Honnef, Stadt	7 129	-1,1	1,9	2,4	33,8
382 012	Bornheim, Stadt	6 526	+25,9	2,7	3,9	32,7
382 016	Eitorf	1 154	+105,0	1,8	2,2	28,8
382 020	Hennef (Sieg), Stadt	3 908	-0,8	3,9	2,6	50,3
382 024	Königswinter, Stadt	12 321	-7,3	1,8	1,9	32,5
382 028	Lohmar, Stadt	1 098	-3,9	1,6	1,9	26,8
382 032	Meckenheim, Stadt	1 705	-11,4	2,1	2,2	36,6
382 036	Much	2 824	-14,6	2,2	2,2	31,5
382 040	Neunkirchen-Seelscheid
382 044	Niederkassel, Stadt	4 139	+1,2	1,8	2,3	38,3
382 048	Rheinbach, Stadt	2 664	+8,6	1,7	1,6	44,6
382 052	Ruppichteroth
382 056	Sankt Augustin, Stadt	403	-52,6	1,9	1,8	46,8
382 060	Siegburg, Stadt	12 060	-14,5	2,0	3,1	40,1
382 064	Swisttal	1 771	+64,1	3,8	2,0	16,4
382 068	Troisdorf, Stadt	10 565	-19,4	1,7	1,6	41,3
382 072	Wachtberg	676	+1,7	1,9	2,1	25,2
382 076	Windeck	366	-8,3	2,1	2,4	21,9
300 000	Reg.-Bez. Köln	1 496 834	-2,9	2,0	2,0	43,2
	Kreisfreie Städte					
512 000	Bottrop	4 625	-23,6	2,2	1,9	33,6
513 000	Gelsenkirchen	18 768	-12,2	2,5	2,1	42,5
515 000	Münster	41 933	+8,4	2,1	1,7	42,7

Anmerkungen Seite 44

Noch: 3.1 Leistung der Beherbergungsstätten nach Verwaltungsbezirken

Januar bis Mai 2018

Amtliche Schlüsselnummer	Verwaltungsbezirk	Ankünfte				Übernachtungen	
		aller Gäste	Veränderung ¹⁾	ausländischer Gäste	Veränderung ¹⁾	aller Gäste	Veränderung ¹⁾
554 000	Kreis Borken	128 606	-4,1	15 566	-9,3	257 518	-1,6
554 004	Ahaus, Stadt	10 104	-17,7	1 226	-15,7	21 372	-9,7
554 008	Bocholt, Stadt	18 304	-6,3	2 598	-13,7	35 421	-8,5
554 012	Borken, Stadt	15 886	+2,5	1 031	-6,2	39 531	+9,5
554 016	Gescher, Stadt	5 027	-2,0	370	+82,3	7 722	+7,3
554 020	Gronau (Westf.), Stadt	18 127	-2,0	4 114	+3,3	41 441	+5,3
554 024	Heek
554 028	Heiden	1 608	+26,1	81	-1,2	4 544	+29,5
554 032	Isselburg, Stadt	3 635	+1,0	1 271	-13,1	5 029	-10,2
554 036	Legden	14 210	-5,8	1 031	-49,5	25 165	-6,8
554 040	Raesfeld	3 270	-31,7	91	-67,8	4 918	-42,6
554 044	Reken	8 671	+6,7	526	+10,3	15 463	+0,2
554 048	Rhede, Stadt	3 187	-0,1	557	-6,2	4 827	+3,1
554 052	Schöppingen	3 934	+19,5	215	+10,8	8 253	+24,3
554 056	Stadtlohn, Stadt
554 060	Südlohn	4 214	-7,4	612	+17,2	7 653	-13,1
554 064	Velen, Stadt	8 264	+11,2	1 069	+67,8	18 024	+25,9
554 068	Vreden, Stadt	5 101	-26,9	683	-24,5	8 581	-28,6
558 000	Kreis Coesfeld	69 785	-1,9	5 007	+2,2	249 178	-9,0
558 004	Ascheberg	8 119	+8,6	1 146	+23,8	13 664	-3,0
558 008	Billerbeck, Stadt	8 450	-5,8	796	+22,3	22 287	+1,4
558 012	Coesfeld, Stadt	12 218	-	675	-3,7	20 787	+0,5
558 016	Dülmen, Stadt	9 156	+4,2	843	+20,8	19 748	+1,4
558 020	Havixbeck	1 626	-20,1	116	-51,7	5 524	-16,0
558 024	Lüdinghausen, Stadt	3 445	-17,0	144	-7,1	5 888	-17,6
558 028	Nordkirchen
558 032	Nottuln	5 877	-2,5	467	-6,6	12 313	+5,1
558 036	Olfen, Stadt
558 040	Rosendahl	2 649	+22,8	112	+80,6	3 835	+14,4
558 044	Senden	9 855	-3,1	608	-27,9	16 346	-7,6
562 000	Kreis Recklinghausen	132 257	-7,5	21 025	+1,8	261 151	-5,1
562 004	Castrop-Rauxel, Stadt	12 749	-17,3	1 189	-17,4	23 462	-15,1
562 008	Datteln, Stadt	13 182	+0,7	261	-50,0	29 649	-3,4
562 012	Dorsten, Stadt	11 101	-2,0	1 362	-2,2	25 632	+7,3
562 014	Gladbeck, Stadt	22 897	-1,0	10 568	+14,8	35 714	-5,3
562 016	Haltern am See, Stadt	26 407	-8,1	1 087	+1,4	53 472	-6,5
562 020	Herten, Stadt	6 814	-16,7	665	-36,0	10 671	-18,3
562 024	Marl, Stadt	9 654	-10,9	1 322	-10,9	19 101	-6,7
562 028	Oer-Erkenschwick, Stadt	6 810	-8,1	98	-24,6	14 030	-6,5
562 032	Recklinghausen, Stadt	20 051	-10,2	4 162	+4,6	44 268	+0,9
562 036	Waltrip, Stadt	2 592	+4,6	311	-20,1	5 152	-8,4
566 000	Kreis Steinfurt	131 187	+2,9	16 126	+20,8	325 539	+1,6
566 004	Altenberge	4 776	-11,2	67	-24,7	7 556	-6,4
566 008	Emsdetten, Stadt	7 604	+8,5	514	+26,0	14 996	+11,9
566 012	Greven, Stadt	13 467	+1,3	1 659	+11,0	20 818	+0,4
566 016	Hörstel, Stadt	12 860	-2,5	1 152	+1,7	37 672	+15,9
566 020	Hopsten
566 024	Horstmar, Stadt	934	-29,1	47	+176,5	5 460	+61,0
566 028	Ibbenbüren, Stadt	14 044	+3,8	1 537	+8,8	24 230	+6,3
566 032	Ladbergen	4 487	-17,0	788	-5,9	7 681	-13,0
566 036	Laer	1 022	-	24	-46,7	2 856	+3,4
566 040	Lengerich, Stadt	3 023	+6,9	345	+30,7	7 357	+0,8
566 044	Lienen	2 304	+8,3	613	+3,0	9 205	+6,3
566 048	Lotte
566 052	Metelen
566 056	Mettingen	3 080	+0,6	498	+41,9	20 545	-2,2
566 060	Neuenkirchen
566 064	Nordwalde	3 059	-12,5	13	x	7 092	-20,5
566 068	Ochtrup, Stadt	2 383	+1,9	421	-7,1	4 035	+8,8
566 072	Recke	2 376	+33,7	216	+184,2	8 824	+41,4
566 076	Rheine, Stadt	19 172	+9,3	3 817	+47,1	45 829	-4,8
566 080	Saerbeck	4 733	-4,2	667	-10,6	9 309	-8,1
566 084	Steinfurt, Stadt	4 061	-6,6	204	+31,6	8 619	-4,8
566 088	Tecklenburg, Stadt	18 853	+9,0	2 762	+51,2	63 327	+5,8
566 092	Westerkappeln	1 160	+15,7	200	+119,8	3 843	+32,2
566 096	Wettingen	5 339	+42,7	364	-17,3	9 454	-23,5

Anmerkungen Seite 44

Noch: 3.1 Leistung der Beherbergungsstätten nach Verwaltungsbezirken

Januar bis Mai 2018

Amtliche Schlüsselnummer	Verwaltungsbezirk	Übernachtungen		Mittlere Aufenthaltsdauer ²⁾		Mittlere Auslastung der angebotenen Betten ³⁾
		ausländischer Gäste	Veränderung ¹⁾	aller Gäste	ausländischer Gäste	
554 000	Kreis Borken	36 497	-4,6	2,0	2,3	31,2
554 004	Ahaus, Stadt	2 587	-13,1	2,1	2,1	26,8
554 008	Bochoit, Stadt	5 296	-29,6	1,9	2,0	36,7
554 012	Borken, Stadt	4 839	-7,7	2,5	4,7	35,5
554 016	Gescher, Stadt	467	+64,4	1,5	1,3	40,1
554 020	Gronau (Westf.), Stadt	12 453	+23,6	2,3	3,0	34,8
554 024	Heek
554 028	Heiden	180	+12,5	2,8	2,2	32,1
554 032	Isselburg, Stadt	1 783	-14,7	1,4	1,4	23,9
554 036	Legden	1 498	-38,3	1,8	1,5	29,7
554 040	Raesfeld	133	-65,8	1,5	1,5	20,8
554 044	Reken	1 106	+0,8	1,8	2,1	28,1
554 048	Rhede, Stadt	674	+0,4	1,5	1,2	30,3
554 052	Schöppingen	471	+6,3	2,1	2,2	23,3
554 056	Stadtlohn, Stadt
554 060	Südlohn	1 218	+21,3	1,8	2,0	32,1
554 064	Velen, Stadt	2 226	+67,5	2,2	2,1	28,1
554 068	Vreden, Stadt	1 406	-19,4	1,7	2,1	33,3
558 000	Kreis Coesfeld	10 198	-8,2	3,6	2,0	42,9
558 004	Ascheberg	1 802	+7,3	1,7	1,6	27,2
558 008	Billerbeck, Stadt	1 972	+19,2	2,6	2,5	41,0
558 012	Coesfeld, Stadt	1 182	+6,8	1,7	1,8	41,1
558 016	Dülmen, Stadt	2 436	-3,3	2,2	2,9	27,4
558 020	Havixbeck	274	-63,6	3,4	2,4	21,1
558 024	Lüdinghausen, Stadt	248	-2,7	1,7	1,7	22,0
558 028	Nordkirchen
558 032	Nottuln	872	+1,6	2,1	1,9	25,6
558 036	Olfen, Stadt
558 040	Rosendahl	112	+80,6	1,4	1,0	18,8
558 044	Senden	1 153	-43,2	1,7	1,9	27,1
562 000	Kreis Recklinghausen	41 842	+0,1	2,0	2,0	37,9
562 004	Castrop-Rauxel, Stadt	2 702	-6,1	1,8	2,3	31,9
562 008	Datteln, Stadt	514	-75,8	2,2	2,0	50,9
562 012	Dorsten, Stadt	5 608	+10,5	2,3	4,1	32,6
562 014	Gladbeck, Stadt	14 719	+2,2	1,6	1,4	52,4
562 016	Haltern am See, Stadt	1 908	+5,2	2,0	1,8	34,3
562 020	Herten, Stadt	1 109	-40,4	1,6	1,7	32,4
562 024	Marl, Stadt	2 298	-15,9	2,0	1,7	35,1
562 028	Oer-Erkenschwick, Stadt	173	-49,7	2,1	1,8	20,0
562 032	Recklinghausen, Stadt	12 149	+29,0	2,2	2,9	52,2
562 036	Waltrop, Stadt	662	-42,6	2,0	2,1	41,0
566 000	Kreis Steinfurt	38 228	+7,7	2,5	2,4	34,9
566 004	Altenberge	138	-37,0	1,6	2,1	25,8
566 008	Emsdetten, Stadt	2 515	+37,2	2,0	4,9	24,4
566 012	Greven, Stadt	2 604	+28,5	1,5	1,6	27,4
566 016	Hörstel, Stadt	3 935	+17,8	2,9	3,4	34,8
566 020	Hopsten
566 024	Horstmar, Stadt	64	+60,0	5,8	1,4	58,0
566 028	Ibbenbüren, Stadt	2 689	+24,5	1,7	1,7	34,2
566 032	Ladbergen	1 054	-16,7	1,7	1,3	30,0
566 036	Laer	84	-70,6	2,8	3,5	24,9
566 040	Lengerich, Stadt	1 192	+2,8	2,4	3,5	23,7
566 044	Lienen	4 983	-0,4	4,0	8,1	41,5
566 048	Lotte
566 052	Metelen
566 056	Mettingen	1 061	+14,2	6,7	2,1	59,3
566 060	Neuenkirchen
566 064	Nordwalde	16	x	2,3	1,2	28,3
566 068	Ochtrup, Stadt	650	+6,6	1,7	1,5	26,2
566 072	Recke	594	+273,6	3,7	2,8	40,1
566 076	Rheine, Stadt	5 935	+13,2	2,4	1,6	38,9
566 080	Saerbeck	737	-6,6	2,0	1,1	28,4
566 084	Steinfurt, Stadt	915	+42,3	2,1	4,5	25,3
566 088	Tecklenburg, Stadt	5 913	+39,1	3,4	2,1	43,4
566 092	Westerkappeln	1 414	+371,3	3,3	7,1	48,6
566 096	Wettingen	978	-58,9	1,8	2,7	32,3

Anmerkungen Seite 44

Noch: 3.1 Leistung der Beherbergungsstätten nach Verwaltungsbezirken

Januar bis Mai 2018

Amtliche Schlüsselnummer	Verwaltungsbezirk	Ankünfte				Übernachtungen	
		aller Gäste	Veränderung ¹⁾	ausländischer Gäste	Veränderung ¹⁾	aller Gäste	Veränderung ¹⁾
570 000	Kreis Warendorf	64 619	-0,8	7 355	-3,4	175 542	+9,3
570 004	Ahlen, Stadt	6 576	+5,4	770	-44,5	13 875	+8,5
570 008	Beckum, Stadt	4 993	-8,9	912	-7,6	10 603	-10,0
570 012	Beelen	970	+0,8	206	+60,9	2 908	+21,1
570 016	Drensteinfurt, Stadt	2 174	+4,1	130	-46,3	3 615	+7,4
570 020	Ennigerloh, Stadt	3 600	+8,1	616	+19,6	7 444	+6,6
570 024	Everswinkel	1 473	+2,3	73	-5,2	4 016	+23,6
570 028	Oelde, Stadt	5 612	-19,1	1 460	-18,3	15 805	-8,3
570 032	Ostbevern	7 522	-5,0	181	-42,9	10 601	-4,0
570 036	Sassenberg, Stadt	3 957	+31,5	456	+29,5	14 782	+44,4
570 040	Sendenhorst, Stadt	5 262	+3,8	543	+18,3	30 386	+47,8
570 044	Telgte, Stadt	6 051	-2,3	918	+131,8	26 682	+4,1
570 048	Wadersloh	1 111	-35,1	137	+315,2	3 223	-15,4
570 052	Warendorf, Stadt	15 318	+3,9	953	+2,1	31 602	+0,2
500 000	Reg.-Bez. Münster	841 520	-1,6	101 015	+3,4	1 957 728	-1,2
711 000	Kreisfreie Stadt Bielefeld	145 163	-1,5	22 827	+11,4	258 739	-9,6
754 000	Kreis Gütersloh	107 796	-1,4	14 073	-10,0	226 122	-1,4
754 004	Borgholzhausen, Stadt
754 008	Gütersloh, Stadt	28 702	-1,9	6 108	-7,1	64 467	-1,8
754 012	Halle (Westf.), Stadt	14 852	+12,4	1 042	-0,2	28 018	+13,2
754 016	Harsewinkel, Stadt	11 916	-5,9	2 730	-5,4	22 741	-3,1
754 020	Herzebrock-Clarholz	1 746	-0,7	358	+12,9	4 167	+6,1
754 024	Langenberg
754 028	Rheda-Wiedenbrück, Stadt	17 914	-1,0	1 492	-15,3	27 948	-10,5
754 032	Rietberg, Stadt	8 803	+0,4	523	-14,1	15 646	+4,1
754 036	Schloß Holte-Stukenbrock, Stadt	8 488	+4,9	767	-0,5	23 879	+4,7
754 040	Steinhagen	3 894	-4,9	53	-10,2	7 064	-1,3
754 044	Verl, Stadt	1 489	-62,3	133	-79,5	9 616	-29,9
754 048	Versmold, Stadt	4 371	+36,3	74	+1,4	11 987	+31,4
754 052	Werther (Westf.), Stadt	4 953	+1,3	760	-9,4	9 011	-6,1
758 000	Kreis Herford	38 709	-0,2	3 390	+6,7	147 590	-2,5
758 004	Bünde, Stadt	4 395	-9,9	420	+16,0	10 352	-5,1
758 008	Enger, Stadt
758 012	Herford, Stadt	10 441	-0,6	1 150	-6,4	18 034	-4,2
758 016	Hiddenhausen	4 872	+0,6	471	+8,3	8 270	-6,1
758 020	Kirchlengern
758 024	Löhne, Stadt	2 757	+0,3	87	+112,2	45 378	-0,3
758 028	Rödinghausen	4 921	+2,1	74	+13,8	13 851	+15,1
758 032	Spenge, Stadt
758 036	Vlotho, Stadt	9 705	+2,1	1 151	+15,1	48 012	-7,0
762 000	Kreis Höxter	89 570	-1,2	4 349	+6,1	427 947	-0,1
762 004	Bad Driburg, Stadt	31 531	+3,0	749	-20,2	284 197	+1,6
762 008	Beverungen, Stadt	9 457	+7,0	488	+6,6	22 340	+7,1
762 012	Borgentreich, Stadt
762 016	Brakel, Stadt	2 895	-65,3	221	+60,1	7 655	-61,3
762 020	Höxter, Stadt	17 678	+5,2	1 366	+38,8	49 633	+4,6
762 024	Marienmünster, Stadt	1 395	-6,4	94	-23,6	3 637	-0,2
762 028	Nieheim, Stadt	3 580	-12,6	169	-54,9	12 365	-10,1
762 032	Steinheim, Stadt
762 036	Warburg, Stadt	16 901	+10,1	554	+0,9	32 788	+8,1
762 040	Willebadessen, Stadt	4 310	+45,9	609	+53,4	11 022	+45,6
766 000	Kreis Lippe	158 881	+5,4	15 255	+6,1	626 117	+5,5
766 004	Augustdorf
766 008	Bad Salzuflen, Stadt	59 611	+6,9	5 589	-8,7	318 989	+2,2
766 012	Barntrup, Stadt
766 016	Blomberg, Stadt	4 798	+0,5	646	+2,5	8 365	-1,0
766 020	Detmold, Stadt	20 116	-6,3	3 049	+25,4	37 472	-4,5
766 024	Dörentrup	3 892	+6,7	73	+43,1	9 694	+1,5
766 028	Extertal	4 574	+27,2	491	+53,0	17 384	+6,8
766 032	Horn-Bad Meinberg, Stadt	34 935	+5,6	3 039	+27,8	150 466	+6,8

Anmerkungen Seite 44

Noch: 3.1 Leistung der Beherbergungsstätten nach Verwaltungsbezirken

Januar bis Mai 2018

Amtliche Schlüsselnummer	Verwaltungsbezirk	Übernachtungen		Mittlere Aufenthaltsdauer ²⁾		Mittlere Auslastung der angebotenen Betten ³⁾
		ausländischer Gäste	Veränderung ¹⁾	aller Gäste	ausländischer Gäste	
570 000	Kreis Warendorf	24 489	+6,4	2,7	3,3	35,8
570 004	Ahlen, Stadt	2 865	-19,5	2,1	3,7	31,4
570 008	Beckum, Stadt	2 798	+6,4	2,1	3,1	28,2
570 012	Beelen	931	+100,6	3,0	4,5	35,3
570 016	Drensteinfurt, Stadt	228	-68,2	1,7	1,8	28,6
570 020	Ennigerloh, Stadt	1 509	+17,2	2,1	2,4	33,1
570 024	Everswinkel	143	-24,7	2,7	2,0	19,1
570 028	Oelde, Stadt	7 980	+0,3	2,8	5,5	34,7
570 032	Ostbevern	284	-43,3	1,4	1,6	22,8
570 036	Sassenberg, Stadt	1 474	+21,0	3,7	3,2	22,6
570 040	Sendenhorst, Stadt	1 438	+24,2	5,8	2,6	63,8
570 044	Telgte, Stadt	1 697	+119,8	4,4	1,8	64,3
570 048	Wadersloh	887	+208,0	2,9	6,5	24,0
570 052	Warendorf, Stadt	2 255	-0,8	2,1	2,4	30,5
500 000	Reg.-Bez. Münster	216 580	+0,4	2,3	2,1	38,1
711 000	Kreisfreie Stadt Bielefeld	47 247	-9,0	1,8	2,1	40,2
754 000	Kreis Gütersloh	38 203	-6,3	2,1	2,7	33,8
754 004	Borgholzhausen, Stadt
754 008	Gütersloh, Stadt	13 183	-11,0	2,2	2,2	36,8
754 012	Halle (Westf.), Stadt	2 058	-1,8	1,9	2,0	39,0
754 016	Harsewinkel, Stadt	5 640	-2,6	1,9	2,1	30,0
754 020	Herzebrock-Clarholz	1 204	+48,3	2,4	3,4	28,4
754 024	Langenberg
754 028	Rheda-Wiedenbrück, Stadt	2 574	-11,7	1,6	1,7	31,2
754 032	Rietberg, Stadt	876	-17,6	1,8	1,7	33,0
754 036	Schloß Holte-Stukenbrock, Stadt	4 206	+8,7	2,8	5,5	30,7
754 040	Steinhagen	266	+0,8	1,8	5,0	34,9
754 044	Verl, Stadt	6 556	-12,5	6,5	49,3	58,0
754 048	Versmold, Stadt	185	-23,9	2,7	2,5	22,2
754 052	Werther (Westf.), Stadt	1 399	+2,7	1,8	1,8	30,9
758 000	Kreis Herford	9 104	+5,4	3,8	2,7	38,6
758 004	Bünde, Stadt	1 276	+36,8	2,4	3,0	36,5
758 008	Enger, Stadt	-	-	-	-	-
758 012	Herford, Stadt	2 970	-11,0	1,7	2,6	28,7
758 016	Hiddenhausen	756	-23,1	1,7	1,6	24,6
758 020	Kirchlengern
758 024	Löhne, Stadt	224	+4,2	16,5	2,6	81,9
758 028	Rödinghausen	1 592	+45,5	2,8	21,5	34,7
758 032	Spenge, Stadt
758 036	Vlotho, Stadt	2 200	+12,0	4,9	1,9	35,8
762 000	Kreis Höxter	11 742	+6,4	4,8	2,7	46,0
762 004	Bad Driburg, Stadt	1 990	-11,5	9,0	2,7	69,0
762 008	Beverungen, Stadt	959	-7,6	2,4	2,0	26,4
762 012	Borgentreich, Stadt
762 016	Brakel, Stadt	837	+35,7	2,6	3,8	22,0
762 020	Höxter, Stadt	3 204	+40,8	2,8	2,3	31,2
762 024	Mariemünster, Stadt	477	+36,7	2,6	5,1	16,7
762 028	Nieheim, Stadt	1 202	-39,3	3,5	7,1	15,3
762 032	Steinheim, Stadt
762 036	Warburg, Stadt	1 242	+11,4	1,9	2,2	33,3
762 040	Willebadessen, Stadt	1 512	+51,8	2,6	2,5	37,4
766 000	Kreis Lippe	37 037	+7,5	3,9	2,4	44,5
766 004	Augustdorf
766 008	Bad Salzuflen, Stadt	11 362	-8,5	5,4	2,0	56,7
766 012	Barntrup, Stadt
766 016	Blomberg, Stadt	1 386	+1,1	1,7	2,1	33,2
766 020	Detmold, Stadt	5 949	+15,3	1,9	2,0	36,0
766 024	Dörentrup	157	+36,5	2,5	2,2	26,0
766 028	Extetal	1 667	+31,8	3,8	3,4	30,4
766 032	Horn-Bad Meinberg, Stadt	7 522	+20,4	4,3	2,5	48,1

Anmerkungen Seite 44

Noch: 3.1 Leistung der Beherbergungsstätten nach Verwaltungsbezirken

Januar bis Mai 2018

Amtliche Schlüsselnummer	Verwaltungsbezirk	Ankünfte				Übernachtungen	
		aller Gäste	Veränderung ¹⁾	ausländischer Gäste	Veränderung ¹⁾	aller Gäste	Veränderung ¹⁾
	Noch: Kreis Lippe						
766 036	Kalletal
766 040	Lage, Stadt	2 513	-11,3	99	+8,8	7 091	-16,2
766 044	Lemgo, Stadt	6 861	-8,9	733	-0,4	12 367	-9,3
766 048	Leopoldshöhe	850	-22,6	5	-44,4	1 656	-13,9
766 052	Lügde, Stadt	3 654	-1,7	246	-7,9	7 552	+4,2
766 056	Oerlinghausen, Stadt	3 529	+10,7	51	-7,3	17 160	+131,4
766 060	Schieder-Schwalenberg, Stadt	3 905	-7,2	620	-24,7	8 871	-10,5
766 064	Schlangen	-	-	-	-	-	-
770 000	Kreis Minden-Lübbecke	119 203	+2,0	11 156	-7,6	585 809	+2,4
770 004	Bad Oeynhausen, Stadt	49 157	+2,4	2 496	-20,2	385 318	+2,7
770 008	Espelkamp, Stadt	5 252	+12,1	575	+15,2	12 277	+17,3
770 012	Hille	3 155	+14,8	943	-5,6	9 937	+13,9
770 016	Hüllhorst
770 020	Lübbecke, Stadt
770 024	Minden, Stadt	20 505	-3,1	2 977	-7,6	33 399	-11,8
770 028	Petershagen, Stadt	8 144	-6,6	479	-20,7	42 163	-4,3
770 032	Porta Westfalica, Stadt	9 496	-3,3	558	-28,8	17 272	-2,4
770 036	Preußisch-Oldendorf, Stadt	7 577	-5,7	179	+15,5	50 962	+2,4
770 040	Rahden, Stadt	4 108	+6,9	331	+29,8	9 297	+11,0
770 044	Stemwede	5 102	+34,2	601	+38,8	13 099	+40,3
774 000	Kreis Paderborn	142 770	-6,0	17 587	-32,5	390 040	-1,9
774 004	Altenbeken
774 008	Bad Lippspringe, Stadt	30 587	-7,5	1 313	-3,8	141 431	-3,7
774 012	Borchen	3 612	-4,7	159	-45,9	20 190	-1,1
774 016	Büren, Stadt	13 281	+11,9	693	-22,0	26 665	+9,7
774 020	Delbrück, Stadt	6 460	-4,8	1 324	-4,3	10 291	-10,7
774 024	Hövelhof	5 258	+0,7	629	+9,4	10 386	-26,3
774 028	Lichtenau, Stadt	391	-35,4	123	+33,7	1 558	-26,5
774 032	Paderborn, Stadt	73 949	+1,3	10 187	+4,6	126 188	+0,3
774 036	Salzkotten, Stadt
774 040	Bad Wünnenberg, Stadt	7 609	-52,7	2 966	-74,3	50 212	+1,4
700 000	Reg.-Bez. Detmold	802 092	-0,4	88 637	-7,6	2 662 364	+0,1
	Kreisfreie Städte						
911 000	Bochum	150 541	-8,4	20 807	-26,9	256 983	-4,2
913 000	Dortmund	315 111	-2,3	66 715	-8,6	530 535	-0,8
914 000	Hagen	45 789	+9,1	4 980	-	115 196	+3,0
915 000	Hamm	42 881	-2,0	5 075	+8,0	63 823	+0,6
916 000	Herne	13 925	-9,4	913	-0,3	26 043	-12,6
954 000	Ennepe-Ruhr-Kreis	77 550	-1,9	7 524	-16,1	210 659	-3,1
954 004	Breckerfeld, Stadt	2 671	+1,7	72	-52,0	5 322	-1,1
954 008	Ennepetal, Stadt	2 346	-13,4	115	-82,4	28 736	-4,2
954 012	Gevelsberg, Stadt	3 854	-9,4	272	+31,4	6 532	-10,4
954 016	Hattingen, Stadt	22 314	+6,5	1 227	-6,0	84 699	+0,4
954 020	Herdecke, Stadt	13 411	-1,7	2 362	+17,6	21 380	-3,0
954 024	Schwelm, Stadt	8 220	-16,1	892	-56,8	15 789	-12,6
954 028	Sprockhövel, Stadt	9 088	-7,3	965	+15,4	19 084	-12,6
954 032	Wetter (Ruhr), Stadt	2 440	-37,6	266	-31,8	4 672	-36,6
954 036	Witten, Stadt	13 206	+16,4	1 353	-	24 445	+16,1
958 000	Hochsauerlandkreis	562 014	-1,0	171 387	-3,2	1 737 338	+1,8
958 004	Arnsberg, Stadt	27 123	-9,1	3 145	-	78 162	+5,9
958 008	Bestwig	13 998	-7,7	1 677	-29,4	34 515	-7,6
958 012	Brilon, Stadt	16 987	-5,1	3 385	+27,7	51 762	-7,8
958 016	Eslohe (Sauerland)	14 279	+0,2	535	-18,6	56 845	+4,0
958 020	Hallenberg, Stadt	14 186	-7,1	4 047	-14,8	31 348	-8,6
958 024	Marsberg, Stadt	4 727	+1,4	682	-12,2	10 460	+2,4
958 028	Medebach, Stadt	102 304	+3,5	35 660	-0,9	379 708	+8,5
958 032	Meschede, Stadt	28 588	+8,3	3 957	-2,6	61 338	+7,0
958 036	Olsberg, Stadt	28 724	-2,1	8 017	+0,9	78 744	-6,6
958 040	Schmallenberg, Stadt	83 736	-3,7	20 474	+0,3	304 784	-4,2
958 044	Sundern (Sauerland), Stadt	39 989	+2,3	2 248	-16,3	87 036	+3,9
958 048	Winterberg, Stadt	187 373	-1,3	87 560	-4,3	562 636	+3,1

Anmerkungen Seite 44

Noch: 3.1 Leistung der Beherbergungsstätten nach Verwaltungsbezirken

Januar bis Mai 2018

Amtliche Schlüsselnummer	Verwaltungsbezirk	Übernachtungen		Mittlere Aufenthaltsdauer ²⁾		Mittlere Auslastung der angebotenen Betten ³⁾
		ausländischer Gäste	Veränderung ¹⁾	aller Gäste	ausländischer Gäste	
	Noch: Kreis Lippe					
766 036	Kalletal
766 040	Lage, Stadt	692	+8,6	2,8	7,0	23,6
766 044	Lemgo, Stadt	2 260	+9,6	1,8	3,1	24,8
766 048	Leopoldshöhe	19	-62,7	1,9	3,8	23,3
766 052	Lügde, Stadt	732	+11,1	2,1	3,0	15,7
766 056	Oerlinghausen, Stadt	171	+6,2	4,9	3,4	47,2
766 060	Schieder-Schwalenberg, Stadt	1 802	-23,3	2,3	2,9	18,6
766 064	Schlangen	-	-	-	-	-
770 000	Kreis Minden-Lübbecke	25 406	-2,0	4,9	2,3	57,3
770 004	Bad Oeynhausen, Stadt	3 832	-37,7	7,8	1,5	75,6
770 008	Espelkamp, Stadt	1 747	+24,4	2,3	3,0	34,8
770 012	Hille	3 024	-1,1	3,1	3,2	44,8
770 016	Hüllhorst
770 020	Lübbecke, Stadt
770 024	Minden, Stadt	5 604	-1,9	1,6	1,9	28,6
770 028	Petershagen, Stadt	1 116	-39,7	5,2	2,3	43,7
770 032	Porta Westfalica, Stadt	1 120	-8,3	1,8	2,0	26,1
770 036	Preußisch-Oldendorf, Stadt	1 308	+137,8	6,7	7,3	54,9
770 040	Rahden, Stadt	1 102	+45,2	2,3	3,3	33,3
770 044	Stemwede	2 715	+76,1	2,6	4,5	30,4
774 000	Kreis Paderborn	43 757	-9,2	2,7	2,5	46,1
774 004	Altenbeken
774 008	Bad Lippspringe, Stadt	3 209	-5,9	4,6	2,4	69,5
774 012	Borchen	712	-59,6	5,6	4,5	50,6
774 016	Büren, Stadt	1 689	-23,7	2,0	2,4	35,7
774 020	Delbrück, Stadt	1 880	-13,9	1,6	1,4	30,7
774 024	Hövelhof	1 768	+4,1	2,0	2,8	21,7
774 028	Lichtenau, Stadt	745	+32,6	4,0	6,1	9,5
774 032	Paderborn, Stadt	21 263	-2,5	1,7	2,1	37,2
774 036	Salzkotten, Stadt
774 040	Bad Wünnenberg, Stadt	12 068	-14,9	6,6	4,1	64,5
700 000	Reg.-Bez. Detmold	212 496	-3,8	3,3	2,4	45,2
	Kreisfreie Städte					
911 000	Bochum	35 759	-22,0	1,7	1,7	41,9
913 000	Dortmund	113 824	-3,7	1,7	1,7	46,6
914 000	Hagen	13 446	+41,3	2,5	2,7	48,7
915 000	Hamm	7 680	+12,4	1,5	1,5	33,1
916 000	Herne	2 015	+0,4	1,9	2,2	31,4
954 000	Ennepe-Ruhr-Kreis	14 629	-15,5	2,7	1,9	39,7
954 004	Breckerfeld, Stadt	177	-23,7	2,0	2,5	19,0
954 008	Ennepetal, Stadt	258	-76,7	12,2	2,2	84,2
954 012	Gevelsberg, Stadt	376	+9,6	1,7	1,4	39,2
954 016	Hattingen, Stadt	4 188	-11,5	3,8	3,4	47,4
954 020	Herdecke, Stadt	2 670	+12,2	1,6	1,1	37,1
954 024	Schwelm, Stadt	1 662	-49,7	1,9	1,9	28,5
954 028	Sprockhövel, Stadt	1 590	+12,6	2,1	1,6	35,3
954 032	Wetter (Ruhr), Stadt	652	-29,1	1,9	2,5	20,7
954 036	Witten, Stadt	3 056	+5,8	1,9	2,3	30,4
958 000	Hochsauerlandkreis	525 618	-2,0	3,1	3,1	42,7
958 004	Arnsberg, Stadt	6 230	+25,2	2,9	2,0	34,0
958 008	Bestwig	4 884	-28,9	2,5	2,9	27,2
958 012	Brilon, Stadt	7 120	+10,6	3,0	2,1	27,6
958 016	Eslohe (Sauerland)	1 489	-21,6	4,0	2,8	41,3
958 020	Hallenberg, Stadt	9 676	-17,6	2,2	2,4	43,1
958 024	Marsberg, Stadt	1 654	-15,6	2,2	2,4	23,0
958 028	Medebach, Stadt	139 369	-0,9	3,7	3,9	63,6
958 032	Meschede, Stadt	8 775	-5,1	2,1	2,2	30,9
958 036	Olsberg, Stadt	17 809	+5,2	2,7	2,2	38,0
958 040	Schmallenberg, Stadt	58 529	-3,1	3,6	2,9	46,6
958 044	Sundern (Sauerland), Stadt	6 217	-11,5	2,2	2,8	37,9
958 048	Winterberg, Stadt	263 866	-1,6	3,0	3,0	40,2

Anmerkungen Seite 44

Noch: 3.1 Leistung der Beherbergungsstätten nach Verwaltungsbezirken

Januar bis Mai 2018

Amtliche Schlüsselnummer	Verwaltungsbezirk	Ankünfte				Übernachtungen	
		aller Gäste	Veränderung ¹⁾	ausländischer Gäste	Veränderung ¹⁾	aller Gäste	Veränderung ¹⁾
962 000	Märkischer Kreis	81 758	+2,8	8 880	+7,1	181 333	+9,3
962 004	Altena, Stadt	4 796	-5,0	336	+37,7	11 365	+6,9
962 008	Balve, Stadt	6 888	-2,1	485	+27,3	14 831	-7,1
962 012	Halver, Stadt
962 016	Hemer, Stadt	3 097	+11,2	87	-43,1	24 902	+43,4
962 020	Herscheid
962 024	Iserlohn, Stadt	18 115	-7,6	2 439	+7,5	30 307	-6,1
962 028	Kierspe, Stadt	1 308	+10,8	57	-18,6	3 517	+26,2
962 032	Lüdenscheid, Stadt	21 387	+14,1	3 722	+10,7	37 111	+10,7
962 036	Meinerzhagen, Stadt	6 796	-8,6	260	-15,0	16 171	+10,7
962 040	Menden (Sauerland), Stadt	4 381	+7,2	183	-6,6	8 557	+15,9
962 044	Nachrodt-Wiblingwerde	4 278	-9,6	208	+26,1	8 829	-33,6
962 048	Neuenrade, Stadt	4 467	+16,7	473	+7,0	8 615	+19,5
962 052	Plettenberg, Stadt	4 207	+38,6	377	-6,0	12 390	+102,2
962 056	Schalksmühle	-	-	-	-	-	-
962 060	Werdohl, Stadt	1 069	-6,7	128	-22,9	2 932	-4,5
966 000	Kreis Olpe	95 621	+4,7	17 521	+1,5	214 171	+4,8
966 004	Attendorn, Stadt	25 251	+5,7	3 937	+8,7	53 755	+10,9
966 008	Drolshagen, Stadt	6 429	+9,1	574	-15,6	15 255	+15,7
966 012	Finnentrop	2 352	-35,2	171	-19,7	5 423	-28,4
966 016	Kirchhundem	9 566	+8,9	1 136	+2,7	20 894	+12,2
966 020	Lennebstadt, Stadt	26 274	+0,6	9 027	-5,0	67 446	-3,1
966 024	Olpe, Stadt	20 153	+14,3	2 100	+33,4	41 024	+10,0
966 028	Wenden	5 596	+4,9	576	+2,9	10 374	+6,5
970 000	Kreis Siegen-Wittgenstein	100 838	+5,9	18 357	-8,8	330 254	+5,3
970 004	Bad Berleburg, Stadt	11 801	-4,6	1 266	-24,9	121 410	-0,8
970 008	Burbach	5 568	+8,4	473	-4,8	29 570	+104,7
970 012	Erndtebrück
970 016	Freudenberg, Stadt	5 861	+5,1	1 123	-1,8	9 732	+3,8
970 020	Hilchenbach, Stadt	7 958	-0,8	647	-9,4	44 267	-1,9
970 024	Kreuztal, Stadt	2 536	+7,5	186	+18,5	5 621	-16,3
970 028	Bad Laasphe, Stadt	13 166	-17,5	7 243	-26,5	28 496	-19,8
970 032	Netphen, Stadt	4 931	+14,6	496	+18,1	10 408	+8,1
970 036	Neunkirchen
970 040	Siegen, Stadt	36 991	+27,4	6 064	+27,9	57 462	+19,3
970 044	Wilnsdorf	9 833	-4,9	663	-1,3	19 774	+7,5
974 000	Kreis Soest	165 519	+6,5	14 274	+3,9	643 876	+4,3
974 004	Anröchte
974 008	Bad Sassendorf	35 173	+1,8	1 897	-7,4	209 010	-0,9
974 012	Ense
974 016	Erwitte, Stadt	16 070	+23,1	672	+153,6	81 033	+5,1
974 020	Geseke, Stadt	7 202	+6,9	556	-27,1	9 795	-10,3
974 024	Lippetal	764	-26,6	160	-48,1	1 909	-1,2
974 028	Lippstadt, Stadt	25 180	+2,6	4 115	-6,9	114 504	+4,7
974 032	Möhnesee	23 380	+11,6	920	+40,9	82 652	+6,1
974 036	Rüthen, Stadt	7 095	+7,5	272	-0,7	18 966	+27,4
974 040	Soest, Stadt	30 905	+15,2	3 118	+16,0	52 833	+14,0
974 044	Warstein, Stadt	6 376	-10,6	1 612	+9,4	39 762	+15,7
974 048	Welver	980	-14,9	11	-26,7	1 949	-17,6
974 052	Werl, Stadt	9 503	-2,3	768	+19,1	15 577	+7,3
974 056	Wickede (Ruhr)	1 722	-6,0	31	-38,0	13 642	-3,8
978 000	Kreis Unna	81 661	-10,4	8 303	-16,4	158 903	-5,2
978 004	Bergkamen, Stadt
978 008	Bönen	-	-	-	-	-	-
978 012	Fröndenberg/Ruhr, Stadt	5 551	-4,6	601	-13,4	8 884	-6,4
978 016	Holzwickede
978 020	Kamen, Stadt	15 978	-20,8	1 344	-29,1	29 936	-14,4
978 024	Lünen, Stadt	14 951	-9,6	1 796	-5,3	25 850	-3,2
978 028	Schwerte, Stadt	11 726	-6,3	366	-9,4	18 232	-6,8
978 032	Selm, Stadt	4 875	-1,8	98	-45,6	19 203	+10,4
978 036	Unna, Stadt	11 124	+5,0	1 198	-14,1	21 529	+14,4
978 040	Werne, Stadt	8 368	-10,3	1 236	-7,1	19 343	-14,1
900 000	Reg.-Bez. Arnsberg	1 733 208	-0,8	344 736	-6,2	4 469 114	+1,6
	Nordrhein-Westfalen	9 187 316	+0,3	2 039 998	-2,6	20 219 320	-0,1

Anmerkungen Seite 44

Noch: 3.1 Leistung der Beherbergungsstätten nach Verwaltungsbezirken

Januar bis Mai 2018

Amtliche Schlüsselnummer	Verwaltungsbezirk	Übernachtungen		Mittlere Aufenthaltsdauer ²⁾		Mittlere Auslastung der angebotenen Betten ³⁾
		ausländischer Gäste	Veränderung ¹⁾	aller Gäste	ausländischer Gäste	
962 000	Märkischer Kreis	25 059	+19,6	2,2	2,8	30,1
962 004	Altena, Stadt	1 153	+46,5	2,4	3,4	25,8
962 008	Balve, Stadt	3 370	+6,5	2,2	6,9	28,3
962 012	Halver, Stadt
962 016	Hemer, Stadt	370	+63,0	8,0	4,3	32,4
962 020	Herscheid
962 024	Iserlohn, Stadt	4 880	+18,2	1,7	2,0	34,2
962 028	Kierspe, Stadt	837	+142,6	2,7	14,7	25,8
962 032	Lüdenscheid, Stadt	7 610	+6,8	1,7	2,0	33,3
962 036	Meinerzhagen, Stadt	2 120	+123,6	2,4	8,2	25,3
962 040	Menden (Sauerland), Stadt	546	+11,7	2,0	3,0	25,2
962 044	Nachrodt-Wiblingwerde	527	+22,8	2,1	2,5	28,2
962 048	Neuenrade, Stadt	793	-7,7	1,9	1,7	34,3
962 052	Plettenberg, Stadt	2 207	+55,9	2,9	5,9	33,3
962 056	Schalksmühle	-	-	-	-	-
962 060	Werdohl, Stadt	461	-40,1	2,7	3,6	22,5
966 000	Kreis Olpe	45 909	+1,9	2,2	2,6	29,0
966 004	Attendorn, Stadt	10 370	+21,7	2,1	2,6	33,4
966 008	Drolshagen, Stadt	995	-29,1	2,4	1,7	30,7
966 012	Finnentrop	526	+1,7	2,3	3,1	18,8
966 016	Kirchhundem	2 644	+9,3	2,2	2,3	22,4
966 020	Lennestadt, Stadt	25 986	-8,4	2,6	2,9	33,5
966 024	Olpe, Stadt	4 343	+77,6	2,0	2,1	24,8
966 028	Wenden	1 045	-24,7	1,9	1,8	24,7
970 000	Kreis Siegen-Wittgenstein	40 246	-11,3	3,3	2,2	43,0
970 004	Bad Berleburg, Stadt	3 188	-27,4	10,3	2,5	59,2
970 008	Burbach	1 672	-2,2	5,3	3,5	42,8
970 012	Erndtebrück
970 016	Freudenberg, Stadt	1 793	-10,6	1,7	1,6	28,9
970 020	Hilchenbach, Stadt	2 482	-1,4	5,6	3,8	39,9
970 024	Kreuztal, Stadt	666	+26,6	2,2	3,6	39,5
970 028	Bad Laasphe, Stadt	17 454	-23,8	2,2	2,4	34,4
970 032	Netphen, Stadt	1 481	+90,6	2,1	3,0	27,4
970 036	Neunkirchen
970 040	Siegen, Stadt	9 722	+9,2	1,6	1,6	40,0
970 044	Wilnsdorf	1 421	+20,1	2,0	2,1	35,0
974 000	Kreis Soest	39 815	+10,4	3,9	2,8	48,5
974 004	Anröchte
974 008	Bad Sassendorf	4 410	-17,5	5,9	2,3	67,8
974 012	Ense
974 016	Erwitte, Stadt	1 592	+108,9	5,0	2,4	59,5
974 020	Geseke, Stadt	787	-39,0	1,4	1,4	8,9
974 024	Lippetal	342	-38,9	2,5	2,1	12,1
974 028	Lippstadt, Stadt	9 995	-14,9	4,5	2,4	60,1
974 032	Möhnesee	2 345	+56,2	3,5	2,5	42,6
974 036	Rüthen, Stadt	544	-55,7	2,7	2,0	30,6
974 040	Soest, Stadt	8 627	+50,8	1,7	2,8	37,7
974 044	Warstein, Stadt	8 843	+45,0	6,2	5,5	38,8
974 048	Welper	11	-89,8	2,0	1,0	17,6
974 052	Werl, Stadt	1 911	+38,0	1,6	2,5	41,0
974 056	Wickede (Ruhr)	132	+36,1	7,9	4,3	68,8
978 000	Kreis Unna	15 369	-7,6	1,9	1,9	30,3
978 004	Bergkamen, Stadt
978 008	Bönen	-	-	-	-	-
978 012	Fröndenberg/Ruhr, Stadt	1 354	-1,7	1,6	2,3	35,8
978 016	Holzwickede
978 020	Kamen, Stadt	2 570	-10,7	1,9	1,9	35,5
978 024	Lünen, Stadt	2 734	+0,4	1,7	1,5	25,7
978 028	Schwerte, Stadt	722	-5,0	1,6	2,0	28,2
978 032	Selm, Stadt	168	-52,3	3,9	1,7	24,6
978 036	Unna, Stadt	2 546	-11,3	1,9	2,1	31,1
978 040	Werne, Stadt	2 458	-13,2	2,3	2,0	35,1
900 000	Reg.-Bez. Arnsberg	879 369	-2,3	2,6	2,6	41,3
	Nordrhein-Westfalen	4 174 170	-3,7	2,2	2,0	42,0

Anmerkungen Seite 44

3.2 Leistung der Beherbergungsstätten nach Gemeindegruppen und Betriebsarten

Januar bis Mai 2018

Gemeindegruppe Betriebsart	Ankünfte				Übernachtungen	
	aller Gäste	Veränderung ¹⁾	ausländischer Gäste	Veränderung ¹⁾	aller Gäste	Veränderung ¹⁾
Mineral-, Moor-, Sole- und Thermalbäder	482 864	+1,3	80 827	+1,6	2 103 726	+0,8
Hotels
Gasthöfe
Pensionen	21 614	-5,7	818	-0,8	88 445	-8,9
Hotels garnis	83 150	-2,6	18 145	+3,8	160 905	-4,5
Erholungs-, Ferien-, Schulungsheime	27 209	+5,8	751	+27,1	75 850	+3,5
Ferienhäuser, -wohnungen, -zentren	1 639	-18,5	185	-16,7	13 100	-12,9
Hütten, Jugendherbergen u. Ä.	9 988	+21,6	1 377	+0,7	21 520	+22,6
Vorsorge- und Reha-Kliniken	55 071	+1,4	43	-89,2	1 227 230	+1,3
Campingplätze	16 185	+21,4	1 823	+16,6	39 961	+39,3
Heilklimatische Kurorte	205 464	-2,0	87 955	-4,5	664 479	+2,0
Hotels	84 429	-7,5	39 586	-9,5	184 192	-8,5
Gasthöfe
Pensionen
Hotels garnis
Erholungs-, Ferien-, Schulungsheime	17 055	+4,2	1 497	+2,7	48 482	+8,2
Ferienhäuser, -wohnungen, -zentren	65 454	+1,7	37 399	-2,5	256 773	+8,6
Hütten, Jugendherbergen u. Ä.	9 215	+11,9	1 070	+47,8	22 781	+11,8
Vorsorge- und Reha-Kliniken
Campingplätze	5 545	+66,8	1 381	+23,2	18 812	+58,3
Kneippkurorte	65 129	+0,4	9 683	+14,6	158 612	+1,9
Hotels
Gasthöfe	3 147	-7,9	69	-14,8	3 910	-19,1
Pensionen
Hotels garnis
Erholungs-, Ferien-, Schulungsheime	5 879	-1,2	53	+120,8	14 030	-1,7
Ferienhäuser, -wohnungen, -zentren	3 061	-14,4	1 170	-10,4	11 956	-11,7
Hütten, Jugendherbergen u. Ä.	11 030	+8,9	367	-44,4	23 379	+10,1
Vorsorge- und Reha-Kliniken
Campingplätze	7 702	+32,5	1 714	+27,4	22 656	+30,4
Kneippheilbäder	177 530	-9,5	44 568	-19,4	666 887	-5,0
Hotels	106 533	-9,6	34 159	-21,7	261 351	-4,5
Gasthöfe	11 794	-20,5	3 006	-20,9	31 038	-16,9
Pensionen	7 285	-2,8	2 090	-3,4	19 780	-4,1
Hotels garnis	6 136	-13,6	1 030	-4,7	10 856	-9,3
Erholungs-, Ferien-, Schulungsheime	11 117	-7,3	2	-33,3	31 479	-7,0
Ferienhäuser, -wohnungen, -zentren	16 416	+11,4	2 978	-11,5	65 257	+15,7
Hütten, Jugendherbergen u. Ä.	7 335	-33,3	239	-37,1	15 921	-36,4
Vorsorge- und Reha-Kliniken	6 868	-12,6	144	+71,4	223 508	-5,7
Campingplätze	4 046	+25,0	920	+21,2	7 697	+31,7
Heilbäder zusammen	930 987	-1,7	223 033	-5,3	3 593 704	-
Hotels	481 352	-3,3	136 247	-8,0	959 605	-3,0
Gasthöfe	22 095	-11,3	5 413	-13,2	56 180	-6,9
Pensionen	40 120	-1,9	7 103	+4,0	134 735	-7,0
Hotels garnis	102 298	-6,6	21 157	+2,5	197 106	-7,1
Erholungs-, Ferien-, Schulungsheime	61 260	+2,0	2 303	+10,9	169 841	+2,2
Ferienhäuser, -wohnungen, -zentren	86 570	+2,2	41 732	-3,5	347 086	+8,0
Hütten, Jugendherbergen u. Ä.	37 568	-	3 053	-2,5	83 601	-0,7
Vorsorge- und Reha-Kliniken	66 246	-0,4	187	-61,1	1 556 424	+0,2
Campingplätze	33 478	+30,2	5 838	+21,9	89 126	+39,7

Anmerkungen Seite 44

Noch: 3.2 Leistung der Beherbergungsstätten nach Gemeindegruppen und Betriebsarten

Januar bis Mai 2018

Gemeindegruppe Betriebsart	Übernachtungen		Mittlere Aufenthaltsdauer ²⁾		Mittlere Auslastung der angebotenen Betten ³⁾
	ausländischer Gäste	Veränderung ¹⁾	aller Gäste	ausländischer Gäste	
Mineral-, Moor-, Sole- und Thermalbäder	150 652	-2,7	4,4	1,9	59,1
Hotels
Gasthöfe
Pensionen	3 208	-18,9	4,1	3,9	35,1
Hotels garnis	40 885	-2,9	1,9	2,3	40,0
Erholungs-, Ferien-, Schulungsheime	3 298	+6,2	2,8	4,4	43,5
Ferienhäuser, -wohnungen, -zentren	2 645	-8,6	8,0	14,3	25,5
Hütten, Jugendherbergen u. Ä.	2 723	-10,0	2,2	2,0	23,7
Vorsorge- und Reha-Kliniken	781	-67,8	22,3	18,2	89,4
Campingplätze	3 323	+28,9	2,5	1,8	.
Heilklimatische Kurorte	265 928	-1,8	3,2	3,0	40,5
Hotels	93 632	-8,5	2,2	2,4	38,3
Gasthöfe
Pensionen
Hotels garnis
Erholungs-, Ferien-, Schulungsheime	4 515	+41,4	2,8	3,0	33,5
Ferienhäuser, -wohnungen, -zentren	142 195	+0,5	3,9	3,8	40,9
Hütten, Jugendherbergen u. Ä.	3 035	+33,6	2,5	2,8	33,1
Vorsorge- und Reha-Kliniken
Campingplätze	4 805	+15,9	3,4	3,5	.
Kneippkurorte	22 955	+7,0	2,4	2,4	31,5
Hotels
Gasthöfe	173	-2,8	1,2	2,5	31,8
Pensionen
Hotels garnis
Erholungs-, Ferien-, Schulungsheime	282	+135,0	2,4	5,3	38,0
Ferienhäuser, -wohnungen, -zentren	5 406	-11,8	3,9	4,6	18,7
Hütten, Jugendherbergen u. Ä.	1 299	-26,6	2,1	3,5	29,4
Vorsorge- und Reha-Kliniken
Campingplätze	3 929	+22,7	2,9	2,3	.
Kneippheilbäder	118 135	-7,1	3,8	2,7	44,2
Hotels	89 637	-6,1	2,5	2,6	43,6
Gasthöfe	7 418	-21,6	2,6	2,5	27,2
Pensionen	5 327	-6,2	2,7	2,5	25,4
Hotels garnis	2 060	-5,7	1,8	2,0	28,6
Erholungs-, Ferien-, Schulungsheime	2	-66,7	2,8	1,0	32,7
Ferienhäuser, -wohnungen, -zentren	10 809	-4,9	4,0	3,6	33,4
Hütten, Jugendherbergen u. Ä.	610	-41,9	2,2	2,6	20,5
Vorsorge- und Reha-Kliniken	381	-17,4	32,5	2,6	76,3
Campingplätze	1 891	+26,9	1,9	2,1	.
Heilbäder zusammen	557 670	-2,9	3,9	2,5	50,0
Hotels	286 365	-4,5	2,0	2,1	40,6
Gasthöfe	13 884	-11,8	2,5	2,6	30,1
Pensionen	18 586	-4,5	3,4	2,6	33,2
Hotels garnis	46 906	-3,6	1,9	2,2	35,5
Erholungs-, Ferien-, Schulungsheime	8 097	+26,1	2,8	3,5	37,6
Ferienhäuser, -wohnungen, -zentren	161 055	-0,5	4,0	3,9	37,0
Hütten, Jugendherbergen u. Ä.	7 667	-5,5	2,2	2,5	26,4
Vorsorge- und Reha-Kliniken	1 162	-59,8	23,5	6,2	86,8
Campingplätze	13 948	+22,2	2,7	2,4	.

Anmerkungen Seite 44

Noch: 3.2 Leistung der Beherbergungsstätten nach Gemeindegruppen und Betriebsarten

Januar bis Mai 2018

Gemeindegruppe Betriebsart	Ankünfte				Übernachtungen	
	aller Gäste	Veränderung ¹⁾	ausländischer Gäste	Veränderung ¹⁾	aller Gäste	Veränderung ¹⁾
Luftkurorte	218 945	+1,9	34 907	+2,5	602 239	-1,3
Hotels	85 672	-5,3	22 100	-2,7	166 706	-5,1
Gasthöfe	10 884	+1,4	1 493	-23,6	20 119	+5,5
Pensionen	12 120	-1,5	935	-16,5	34 373	+0,6
Hotels garnis
Erholungs-, Ferien-, Schulungsheime	35 841	-3,8	279	+46,1	103 944	-4,0
Ferienhäuser, -wohnungen, -zentren	18 263	+37,1	5 884	+53,9	106 648	+0,6
Hütten, Jugendherbergen u. Ä.	33 118	+2,4	969	-24,9	70 570	+1,4
Vorsorge- und Reha-Kliniken
Campingplätze	16 170	+34,1	2 308	+6,2	31 958	+20,8
Erholungsorte	313 084	+0,2	44 221	-5,5	825 169	+2,7
Hotels	124 108	-5,0	22 769	-4,3	237 189	-4,6
Gasthöfe	7 322	-21,1	1 278	-21,2	14 663	-17,6
Pensionen	6 930	+9,4	830	+80,0	22 548	+18,8
Hotels garnis
Erholungs-, Ferien-, Schulungsheime	56 551	-6,0	3 907	+12,5	140 493	-7,8
Ferienhäuser, -wohnungen, -zentren	18 317	-9,4	7 166	-31,2	86 276	+12,4
Hütten, Jugendherbergen u. Ä.	52 514	+9,5	2 050	+5,9	110 982	+9,6
Vorsorge- und Reha-Kliniken
Campingplätze	29 779	+41,0	3 591	+24,3	74 334	+35,1
Sonstige Gemeinden	7 724 300	+0,5	1 737 837	-2,2	15 198 208	-0,3
Hotels	4 638 280	+0,7	1 173 496	-1,4	7 558 252	-1,0
Gasthöfe	76 880	+0,3	7 772	-7,3	157 760	-3,4
Pensionen	57 867	+2,3	9 807	+11,0	172 464	+1,5
Hotels garnis	1 905 148	-0,4	433 709	-5,4	3 405 434	-1,9
Erholungs-, Ferien-, Schulungsheime	446 136	-4,5	14 150	-5,5	1 552 550	-2,5
Ferienhäuser, -wohnungen, -zentren	128 655	+5,0	38 742	+2,1	516 639	+8,2
Hütten, Jugendherbergen u. Ä.	282 837	-1,1	38 440	-3,4	590 180	-0,3
Vorsorge- und Reha-Kliniken	31 437	+4,9	163	+14,0	855 427	+4,0
Campingplätze	157 060	+25,1	21 558	+15,4	389 502	+23,0
Nordrhein-Westfalen	9 187 316	+0,3	2 039 998	-2,6	20 219 320	-0,1
Hotels	5 329 412	+0,1	1 354 612	-2,2	8 921 752	-1,4
Gasthöfe	117 181	-3,6	15 956	-12,3	248 722	-4,6
Pensionen	117 037	+0,8	18 675	+8,3	364 120	-1,0
Hotels garnis	2 024 974	-0,6	458 425	-4,9	3 636 114	-2,2
Erholungs-, Ferien-, Schulungsheime	599 788	-4,0	20 639	-0,3	1 966 828	-2,6
Ferienhäuser, -wohnungen, -zentren	251 805	+4,6	93 524	-2,0	1 056 649	+7,6
Hütten, Jugendherbergen u. Ä.	406 037	+0,6	44 512	-3,6	855 333	+0,9
Vorsorge- und Reha-Kliniken	104 595	+1,1	360	-43,3	2 584 882	+1,4
Campingplätze	236 487	+28,2	33 295	+16,7	584 920	+26,6

Anmerkungen Seite 44

Noch: 3.2 Leistung der Beherbergungsstätten nach Gemeindegruppen und Betriebsarten

Januar bis Mai 2018

Gemeindegruppe Betriebsart	Übernachtungen		Mittlere Aufenthaltsdauer ²⁾		Mittlere Auslastung der angebotenen Betten ³⁾
	ausländischer Gäste	Veränderung ¹⁾	aller Gäste	ausländischer Gäste	
Luftkurorte	116 221	-6,9	2,8	3,3	34,2
Hotels	48 780	-5,3	1,9	2,2	31,8
Gasthöfe	2 918	-25,9	1,8	2,0	22,6
Pensionen	4 055	-2,2	2,8	4,3	33,4
Hotels garnis
Erholungs-, Ferien-, Schulungsheime	786	+52,3	2,9	2,8	40,7
Ferienhäuser, -wohnungen, -zentren	51 310	-8,4	5,8	8,7	32,2
Hütten, Jugendherbergen u. Ä.	1 987	-30,6	2,1	2,1	31,2
Vorsorge- und Reha-Kliniken
Campingplätze	4 498	+3,7	2,0	1,9	.
Erholungsorte	130 091	+4,8	2,6	2,9	32,5
Hotels	51 118	-3,1	1,9	2,2	30,8
Gasthöfe	2 876	-20,2	2,0	2,3	19,0
Pensionen	3 004	+181,8	3,3	3,6	27,1
Hotels garnis
Erholungs-, Ferien-, Schulungsheime	7 199	+12,0	2,5	1,8	32,3
Ferienhäuser, -wohnungen, -zentren	45 132	+6,3	4,7	6,3	26,2
Hütten, Jugendherbergen u. Ä.	4 029	+0,5	2,1	2,0	27,8
Vorsorge- und Reha-Kliniken
Campingplätze	9 374	+30,0	2,5	2,6	.
Sonstige Gemeinden	3 370 188	-4,0	2,0	1,9	41,4
Hotels	2 066 420	-3,3	1,6	1,8	40,0
Gasthöfe	25 393	-9,8	2,1	3,3	24,0
Pensionen	39 986	+1,6	3,0	4,1	32,1
Hotels garnis	887 613	-7,6	1,8	2,0	43,0
Erholungs-, Ferien-, Schulungsheime	42 019	-7,4	3,5	3,0	38,7
Ferienhäuser, -wohnungen, -zentren	171 593	+1,2	4,0	4,4	50,3
Hütten, Jugendherbergen u. Ä.	82 112	-3,0	2,1	2,1	33,6
Vorsorge- und Reha-Kliniken	8 187	+54,9	27,2	50,2	89,4
Campingplätze	46 865	+10,0	2,5	2,2	.
Nordrhein-Westfalen	4 174 170	-3,7	2,2	2,0	42,0
Hotels	2 452 683	-3,4	1,7	1,8	39,6
Gasthöfe	45 071	-12,4	2,1	2,8	24,6
Pensionen	65 631	+2,5	3,1	3,5	32,2
Hotels garnis	943 511	-7,2	1,8	2,1	42,3
Erholungs-, Ferien-, Schulungsheime	58 101	-1,1	3,3	2,8	38,1
Ferienhäuser, -wohnungen, -zentren	429 090	-0,2	4,2	4,6	40,2
Hütten, Jugendherbergen u. Ä.	95 795	-3,8	2,1	2,2	31,7
Vorsorge- und Reha-Kliniken	9 603	+12,4	24,7	26,7	86,4
Campingplätze	74 685	+13,9	2,5	2,2	.

Anmerkungen Seite 44

3.3 Leistung der Beherbergungsstätten nach Reisegebieten und Betriebsarten

Januar bis Mai 2018

Reisegebiet Betriebsart	Ankünfte				Übernachtungen	
	aller Gäste	Veränderung ¹⁾	ausländischer Gäste	Veränderung ¹⁾	aller Gäste	Veränderung ¹⁾
Eifel und Region Aachen	465 943	-0,8	115 704	-0,7	1 070 078	-1,2
Hotels	207 211	-4,6	69 451	-1,5	344 048	-5,1
Gasthöfe	7 020	+18,8	1 187	-28,1	12 900	+20,0
Pensionen
Hotels garnis	103 614	-1,2	22 181	+5,6	187 475	-4,0
Erholungs-, Ferien-, Schulungsheime	39 387	-7,0	702	-0,3	108 060	-3,0
Ferienhäuser, -wohnungen, -zentren
Hütten, Jugendherbergen u. Ä.	46 682	+6,3	3 381	-2,9	102 915	+3,8
Vorsorge- und Reha-Kliniken	4 996	-2,1	177	+67,0	99 323	-5,4
Campingplätze	28 354	+23,3	5 819	+10,9	61 291	+25,1
Niederrhein	848 024	+1,4	169 834	-4,8	1 700 532	+1,1
Hotels	504 803	+0,5	123 367	-7,4	808 606	-0,7
Gasthöfe
Pensionen	11 335	+3,1	936	+49,8	30 695	+9,3
Hotels garnis
Erholungs-, Ferien-, Schulungsheime
Ferienhäuser, -wohnungen, -zentren	8 800	-7,6	1 304	-7,6	32 408	-12,1
Hütten, Jugendherbergen u. Ä.	55 293	+3,7	3 373	+11,0	117 626	+5,5
Vorsorge- und Reha-Kliniken	5 233	-1,1	51	+41,7	157 682	-0,8
Campingplätze
Münsterland	640 376	-0,2	68 684	+6,9	1 527 621	-0,3
Hotels	371 730	-3,4	45 537	+5,2	621 421	-3,8
Gasthöfe
Pensionen
Hotels garnis
Erholungs-, Ferien-, Schulungsheime
Ferienhäuser, -wohnungen, -zentren	10 457	+4,6	999	-27,9	52 472	+9,9
Hütten, Jugendherbergen u. Ä.	26 155	-1,2	1 488	-2,4	55 315	-2,8
Vorsorge- und Reha-Kliniken	3 475	+13,0	-	-100,0	79 664	+13,7
Campingplätze	35 374	+38,0	6 042	+31,2	100 753	+32,0
Teutoburger Wald	802 092	-0,4	88 637	-7,6	2 662 364	+0,1
Hotels	446 535	-2,1	60 700	-11,6	813 361	-1,9
Gasthöfe	16 767	-11,2	886	+2,9	38 481	-7,3
Pensionen	29 177	-5,0	1 217	+3,1	101 015	-6,6
Hotels garnis	125 584	-0,1	19 740	+3,8	221 690	-1,8
Erholungs-, Ferien-, Schulungsheime	62 994	-6,0	1 113	-16,7	164 622	-10,8
Ferienhäuser, -wohnungen, -zentren	7 493	-3,2	917	+31,8	40 866	-9,0
Hütten, Jugendherbergen u. Ä.	32 126	+4,7	1 114	-23,2	76 501	+2,4
Vorsorge- und Reha-Kliniken	47 851	+2,7	22	-93,9	1 115 070	+2,5
Campingplätze	33 565	+51,1	2 928	+27,5	90 758	+46,4
Sauerland	904 912	+1,2	212 062	-1,9	2 776 718	+3,1
Hotels	390 824	-1,6	103 783	-3,6	820 862	-2,0
Gasthöfe	41 338	-3,8	8 274	-14,8	92 343	-3,2
Pensionen
Hotels garnis
Erholungs-, Ferien-, Schulungsheime
Ferienhäuser, -wohnungen, -zentren	190 646	+5,2	76 685	-1,2	741 803	+11,2
Hütten, Jugendherbergen u. Ä.	40 559	-7,3	1 474	+22,5	91 869	-6,7
Vorsorge- und Reha-Kliniken
Campingplätze	37 269	+58,1	4 187	+25,1	111 586	+51,8
Siegerland-Wittgenstein	100 838	+5,9	18 357	-8,8	330 254	+5,3
Hotels	67 596	+8,6	16 311	-6,5	117 173	+3,2
Gasthöfe	4 626	-0,4	373	-20,5	8 976	-17,7
Pensionen	2 217	+8,5	265	+77,9	7 979	+40,2
Hotels garnis	7 450	-6,2	810	-42,3	27 168	+98,9
Erholungs-, Ferien-, Schulungsheime	12 891	+8,9	239	+0,4	32 919	+1,9
Ferienhäuser, -wohnungen, -zentren	828	-21,1	159	-17,6	2 979	-16,6
Hütten, Jugendherbergen u. Ä.
Vorsorge- und Reha-Kliniken	4 285	-9,8	8	-75,8	130 597	-1,2
Campingplätze

Anmerkungen Seite 44

Noch: 3.3 Leistung der Beherbergungsstätten nach Reisegebieten und Betriebsarten

Januar bis Mai 2018

Reisegebiet Betriebsart	Übernachtungen		Mittlere Aufenthaltsdauer ²⁾		Mittlere Auslastung der angebotenen Betten ³⁾
	ausländischer Gäste	Veränderung ¹⁾	aller Gäste	ausländischer Gäste	
Eifel und Region Aachen	272 123	-3,3	2,3	2,4	34,8
Hotels	115 593	-2,8	1,7	1,7	35,7
Gasthöfe	2 533	-17,9	1,8	2,1	26,5
Pensionen
Hotels garnis	46 939	-1,7	1,8	2,1	36,5
Erholungs-, Ferien-, Schulungsheime	2 326	+2,9	2,7	3,3	29,8
Ferienhäuser, -wohnungen, -zentren
Hütten, Jugendherbergen u. Ä.	6 660	-8,2	2,2	2,0	28,7
Vorsorge- und Reha-Kliniken	1 206	+2,5	19,9	6,8	81,9
Campingplätze	11 267	+17,4	2,2	1,9	.
Niederrhein	319 293	-5,8	2,0	1,9	36,8
Hotels	213 502	-7,8	1,6	1,7	34,7
Gasthöfe
Pensionen	1 840	+20,1	2,7	2,0	35,2
Hotels garnis
Erholungs-, Ferien-, Schulungsheime
Ferienhäuser, -wohnungen, -zentren	6 740	-10,9	3,7	5,2	28,9
Hütten, Jugendherbergen u. Ä.	7 542	+20,3	2,1	2,2	36,3
Vorsorge- und Reha-Kliniken	3 671	+143,0	30,1	72,0	96,0
Campingplätze
Münsterland	151 345	+3,3	2,4	2,2	37,9
Hotels	89 465	+3,2	1,7	2,0	33,9
Gasthöfe
Pensionen
Hotels garnis
Erholungs-, Ferien-, Schulungsheime
Ferienhäuser, -wohnungen, -zentren	11 184	-11,8	5,0	11,2	37,6
Hütten, Jugendherbergen u. Ä.	2 853	-6,1	2,1	1,9	36,3
Vorsorge- und Reha-Kliniken	-	-100,0	22,9	-	91,4
Campingplätze	14 053	+26,9	2,8	2,3	.
Teutoburger Wald	212 496	-3,8	3,3	2,4	45,2
Hotels	124 487	-7,2	1,8	2,1	35,7
Gasthöfe	8 957	+1,1	2,3	10,1	22,7
Pensionen	8 881	+11,4	3,5	7,3	28,7
Hotels garnis	41 741	+0,3	1,8	2,1	36,5
Erholungs-, Ferien-, Schulungsheime	3 626	-27,8	2,6	3,3	32,1
Ferienhäuser, -wohnungen, -zentren	8 244	+27,1	5,5	9,0	22,7
Hütten, Jugendherbergen u. Ä.	7 440	-11,0	2,4	6,7	25,1
Vorsorge- und Reha-Kliniken	345	-82,1	23,3	15,7	86,5
Campingplätze	8 775	+33,6	2,7	3,0	.
Sauerland	636 401	-0,3	3,1	3,0	41,3
Hotels	247 428	-3,9	2,1	2,4	37,7
Gasthöfe	20 285	-14,9	2,2	2,5	26,9
Pensionen
Hotels garnis
Erholungs-, Ferien-, Schulungsheime
Ferienhäuser, -wohnungen, -zentren	306 926	+1,7	3,9	4,0	47,2
Hütten, Jugendherbergen u. Ä.	3 981	+19,9	2,3	2,7	22,1
Vorsorge- und Reha-Kliniken
Campingplätze	12 404	+23,7	3,0	3,0	.
Siegerland-Wittgenstein	40 246	-11,3	3,3	2,2	43,0
Hotels	33 396	-11,5	1,7	2,0	35,6
Gasthöfe	789	-18,1	1,9	2,1	25,0
Pensionen	1 926	+208,2	3,6	7,3	24,9
Hotels garnis	1 768	-40,4	3,6	2,2	43,0
Erholungs-, Ferien-, Schulungsheime	1 125	-14,7	2,6	4,7	26,5
Ferienhäuser, -wohnungen, -zentren	639	-17,4	3,6	4,0	22,7
Hütten, Jugendherbergen u. Ä.
Vorsorge- und Reha-Kliniken	82	-80,8	30,5	10,3	83,3
Campingplätze

Anmerkungen Seite 44

Noch: 3.3 Leistung der Beherbergungsstätten nach Reisegebieten und Betriebsarten

Januar bis Mai 2018

Reisegebiet Betriebsart	Ankünfte				Übernachtungen	
	aller Gäste	Veränderung ¹⁾	ausländischer Gäste	Veränderung ¹⁾	aller Gäste	Veränderung ¹⁾
Bergisches Land	255 060	-2,0	34 951	-16,8	654 253	-1,1
Hotels	138 737	-4,7	29 065	-15,5	241 947	-4,8
Gasthöfe	977	-26,8	153	-10,0	2 690	-2,6
Pensionen	1 216	-16,1	36	-83,4	4 509	-17,8
Hotels garnis
Erholungs-, Ferien-, Schulungsheime	57 527	+1,5	2 227	-17,5	124 147	+5,8
Ferienhäuser, -wohnungen, -zentren
Hütten, Jugendherbergen u. Ä.	26 069	+16,9	268	-23,2	55 344	+15,3
Vorsorge- und Reha-Kliniken	7 131	+1,1	33	+94,1	169 301	-0,3
Campingplätze
Bonn und Rhein-Sieg-Kreis	565 450	-3,2	94 675	-8,7	1 124 023	-2,0
Hotels	350 950	-5,0	67 903	-9,6	601 222	-2,4
Gasthöfe
Pensionen
Hotels garnis	120 142	-0,5	22 213	-4,6	243 560	-1,4
Erholungs-, Ferien-, Schulungsheime	61 705	-0,8	2 051	-7,4	166 186	-1,6
Ferienhäuser, -wohnungen, -zentren	1 800	+10,4	269	+86,8	7 828	-8,1
Hütten, Jugendherbergen u. Ä.	17 247	-0,3	1 449	-30,7	35 614	+0,9
Vorsorge- und Reha-Kliniken	1 187	+5,1	8	-	39 755	-2,2
Campingplätze
Köln und Rhein-Erft-Kreis	1 656 065	+2,4	492 657	+2,0	3 033 242	-0,8
Hotels	1 002 046	+5,9	326 765	+6,7	1 648 641	+1,3
Gasthöfe	3 952	-7,3	441	+7,6	8 588	-10,9
Pensionen	10 822	+28,7	4 807	+27,6	29 493	+21,2
Hotels garnis	528 331	-3,3	132 008	-8,9	908 608	-6,6
Erholungs-, Ferien-, Schulungsheime	25 808	-6,0	4 778	-5,4	214 021	+2,1
Ferienhäuser, -wohnungen, -zentren	1 959	+49,2	732	+84,8	9 873	+10,0
Hütten, Jugendherbergen u. Ä.
Vorsorge- und Reha-Kliniken
Campingplätze	14 822	+8,1	1 626	+14,4	28 634	-0,4
Düsseldorf und Kreis Mettmann	1 428 684	+2,1	491 943	-0,5	2 335 113	-1,3
Hotels	925 505	+2,8	336 383	-0,7	1 414 363	-0,8
Gasthöfe
Pensionen	696	+39,8	369	+31,3	1 288	+36,9
Hotels garnis	468 980	+0,9	150 951	+0,4	842 680	-1,9
Erholungs-, Ferien-, Schulungsheime
Ferienhäuser, -wohnungen, -zentren	858	-13,7	174	-42,2	1 967	-8,9
Hütten, Jugendherbergen u. Ä.	22 284	-4,6	3 480	-13,9	43 266	-1,5
Vorsorge- und Reha-Kliniken	-	-	-	-	-	-
Campingplätze	1 478	+28,7	346	+0,6	5 082	+18,7
Ruhrgebiet	1 378 524	-2,0	230 601	-9,0	2 679 745	-1,2
Hotels	842 585	-2,4	158 909	-6,7	1 355 670	-1,7
Gasthöfe	7 152	-14,7	426	-20,7	14 760	-16,5
Pensionen	5 034	-30,4	330	-27,0	15 521	-23,9
Hotels garnis	351 152	+0,3	61 488	-14,7	611 197	+2,3
Erholungs-, Ferien-, Schulungsheime	79 090	-7,2	984	+35,4	247 160	-7,2
Ferienhäuser, -wohnungen, -zentren	1 825	+5,8	147	+30,1	13 837	-1,6
Hütten, Jugendherbergen u. Ä.	66 717	-2,2	6 595	-15,6	133 592	-1,9
Vorsorge- und Reha-Kliniken	8 964	+0,7	15	+15,4	253 055	+1,1
Campingplätze	16 005	+16,9	1 707	+36,5	34 953	+19,4
Bergisches Städtedreieck	141 348	-4,2	21 893	-15,6	325 377	-5,2
Hotels	80 890	+1,0	16 438	-13,0	134 438	-3,8
Gasthöfe	-	-100,0	-	-100,0	-	-100,0
Pensionen
Hotels garnis	37 244	-13,2	4 903	-21,6	69 593	-12,5
Erholungs-, Ferien-, Schulungsheime	15 798	-0,8	196	-	65 861	-1,2
Ferienhäuser, -wohnungen, -zentren
Hütten, Jugendherbergen u. Ä.
Vorsorge- und Reha-Kliniken
Campingplätze
Nordrhein-Westfalen	9 187 316	+0,3	2 039 998	-2,6	20 219 320	-0,1
Hotels	5 329 412	+0,1	1 354 612	-2,2	8 921 752	-1,4
Gasthöfe	117 181	-3,6	15 956	-12,3	248 722	-4,6
Pensionen	117 037	+0,8	18 675	+8,3	364 120	-1,0
Hotels garnis	2 024 974	-0,6	458 425	-4,9	3 636 114	-2,2
Erholungs-, Ferien-, Schulungsheime	599 788	-4,0	20 639	-0,3	1 966 828	-2,6
Ferienhäuser, -wohnungen, -zentren	251 805	+4,6	93 524	-2,0	1 056 649	+7,6
Hütten, Jugendherbergen u. Ä.	406 037	+0,6	44 512	-3,6	855 333	+0,9
Vorsorge- und Reha-Kliniken	104 595	+1,1	360	-43,3	2 584 882	+1,4
Campingplätze	236 487	+28,2	33 295	+16,7	584 920	+26,6

Anmerkungen Seite 44

Noch: 3.3 Leistung der Beherbergungsstätten nach Reisegebieten und Betriebsarten

Januar bis Mai 2018

Reisegebiet Betriebsart	Übernachtungen		Mittlere Aufenthaltsdauer ²⁾		Mittlere Auslastung der angebotenen Betten ³⁾
	ausländischer Gäste	Veränderung ¹⁾	aller Gäste	ausländischer Gäste	
Bergisches Land	77 217	-15,2	2,6	2,2	40,1
Hotels	58 264	-13,4	1,7	2,0	35,1
Gasthöfe	762	+154,8	2,8	5,0	19,5
Pensionen	152	-90,6	3,7	4,2	31,9
Hotels garnis
Erholungs-, Ferien-, Schulungsheime	5 871	-15,5	2,2	2,6	32,3
Ferienhäuser, -wohnungen, -zentren
Hütten, Jugendherbergen u. Ä.	568	-17,9	2,1	2,1	30,8
Vorsorge- und Reha-Kliniken	1 773	+38,0	23,7	53,7	90,5
Campingplätze
Bonn und Rhein-Sieg-Kreis	208 348	-4,7	2,0	2,2	40,5
Hotels	134 021	-3,1	1,7	2,0	40,3
Gasthöfe
Pensionen
Hotels garnis	56 564	-4,2	2,0	2,5	43,7
Erholungs-, Ferien-, Schulungsheime	6 692	-3,7	2,7	3,3	36,0
Ferienhäuser, -wohnungen, -zentren	2 973	-18,6	4,3	11,1	36,1
Hütten, Jugendherbergen u. Ä.	3 601	-24,9	2,1	2,5	36,2
Vorsorge- und Reha-Kliniken	109	-65,5	33,5	13,6	93,0
Campingplätze
Köln und Rhein-Erft-Kreis	924 135	-1,3	1,8	1,9	49,7
Hotels	577 323	+5,1	1,6	1,8	47,7
Gasthöfe	1 045	-5,3	2,2	2,4	23,9
Pensionen	17 173	+14,0	2,7	3,6	65,3
Hotels garnis	262 687	-13,6	1,7	2,0	49,3
Erholungs-, Ferien-, Schulungsheime	14 888	-8,5	8,3	3,1	68,1
Ferienhäuser, -wohnungen, -zentren	5 371	+6,2	5,0	7,3	40,1
Hütten, Jugendherbergen u. Ä.
Vorsorge- und Reha-Kliniken
Campingplätze	3 106	-7,8	1,9	1,9	.
Düsseldorf und Kreis Mettmann	862 543	-4,8	1,6	1,8	44,8
Hotels	548 172	-5,6	1,5	1,6	44,1
Gasthöfe
Pensionen	711	+43,6	1,9	1,9	18,6
Hotels garnis	303 111	-2,6	1,8	2,0	47,1
Erholungs-, Ferien-, Schulungsheime
Ferienhäuser, -wohnungen, -zentren	897	+7,3	2,3	5,2	33,4
Hütten, Jugendherbergen u. Ä.	7 439	-15,0	1,9	2,1	38,5
Vorsorge- und Reha-Kliniken	-	-	-	-	-
Campingplätze	744	-22,4	3,4	2,2	.
Ruhrgebiet	427 656	-7,5	1,9	1,9	40,9
Hotels	281 424	-7,2	1,6	1,8	39,7
Gasthöfe	1 125	-17,4	2,1	2,6	24,1
Pensionen	1 764	-39,8	3,1	5,3	38,3
Hotels garnis	121 928	-8,0	1,7	2,0	40,2
Erholungs-, Ferien-, Schulungsheime	3 305	-6,9	3,1	3,4	35,8
Ferienhäuser, -wohnungen, -zentren	1 666	+124,5	7,6	11,3	30,2
Hütten, Jugendherbergen u. Ä.	12 121	-17,5	2,0	1,8	30,4
Vorsorge- und Reha-Kliniken	1 087	+0,3	28,2	72,5	99,6
Campingplätze	3 236	+23,0	2,2	1,9	.
Bergisches Städtedreieck	42 367	-15,3	2,3	1,9	39,2
Hotels	29 608	-14,7	1,7	1,8	36,9
Gasthöfe	-	-100,0	-	-	-
Pensionen
Hotels garnis	10 170	-24,3	1,9	2,1	34,2
Erholungs-, Ferien-, Schulungsheime	479	-41,4	4,2	2,4	41,9
Ferienhäuser, -wohnungen, -zentren
Hütten, Jugendherbergen u. Ä.
Vorsorge- und Reha-Kliniken
Campingplätze
Nordrhein-Westfalen	4 174 170	-3,7	2,2	2,0	42,0
Hotels	2 452 683	-3,4	1,7	1,8	39,6
Gasthöfe	45 071	-12,4	2,1	2,8	24,6
Pensionen	65 631	+2,5	3,1	3,5	32,2
Hotels garnis	943 511	-7,2	1,8	2,1	42,3
Erholungs-, Ferien-, Schulungsheime	58 101	-1,1	3,3	2,8	38,1
Ferienhäuser, -wohnungen, -zentren	429 090	-0,2	4,2	4,6	40,2
Hütten, Jugendherbergen u. Ä.	95 795	-3,8	2,1	2,2	31,7
Vorsorge- und Reha-Kliniken	9 603	+12,4	24,7	26,7	86,4
Campingplätze	74 685	+13,9	2,5	2,2	.

Anmerkungen Seite 44

3.4 Leistung der Beherbergungsstätten nach Reisegebieten und Herkunftsländern

Januar bis Mai 2018

Reisegebiet Herkunftsland (ständiger Wohnsitz)	Ankünfte		Übernachtungen			Mittlere Aufenthalts- dauer ³⁾
	aller Gäste	Verän- derung ¹⁾	aller Gäste	Verän- derung ¹⁾	Anteil ²⁾	
Eifel und Region Aachen	465 943	-0,8	1 070 078	-1,2	100	2,3
Bundesrepublik Deutschland	350 239	-0,8	797 955	-0,4	74,6	2,3
Ausland	115 704	-0,7	272 123	-3,3	25,4	2,4
Europa	92 720	-1,7	225 077	-4,6	82,7	2,4
EU-Länder	86 105	-1,4	211 961	-4,5	77,9	2,5
Belgien	22 768	-5,3	51 997	-6,3	19,1	2,3
Bulgarien	226	+8,1	840	+47,1	0,3	3,7
Dänemark	1 439	+51,2	1 787	+26,9	0,7	1,2
Estland	90	+16,9	171	+41,3	0,1	1,9
Finnland	586	+16,0	1 100	+1,3	0,4	1,9
Frankreich	7 414	-1,9	11 406	-5,9	4,2	1,5
Griechenland	302	-22,6	603	-32,3	0,2	2,0
Republik Irland	532	-13,5	892	-5,3	0,3	1,7
Italien	2 806	-11,3	5 339	-15,2	2,0	1,9
Kroatien	168	-11,6	500	-45,7	0,2	3,0
Lettland	62	-11,4	98	-22,8	-	1,6
Litauen	175	+6,7	326	-26,1	0,1	1,9
Luxemburg	1 447	+5,8	2 239	-1,1	0,8	1,5
Malta	50	+233,3	83	+207,4	-	1,7
Niederlande	30 634	-1,2	102 211	-1,9	37,6	3,3
Österreich	2 131	-6,5	3 911	-14,0	1,4	1,8
Polen	2 644	+35,3	5 808	-2,5	2,1	2,2
Portugal	379	+9,2	1 422	+49,2	0,5	3,8
Rumänien	1 256	-12,3	2 556	-15,7	0,9	2,0
Schweden	1 004	+14,6	1 586	+23,3	0,6	1,6
Slowakische Republik	266	+31,0	913	+85,6	0,3	3,4
Slowenien	138	-24,2	296	-32,6	0,1	2,1
Spanien	1 861	+23,8	2 956	+8,8	1,1	1,6
Tschechische Republik	743	-4,3	1 403	-5,3	0,5	1,9
Ungarn	498	+15,3	970	-19,4	0,4	1,9
Vereinigtes Königreich	6 452	-7,7	10 466	-17,0	3,8	1,6
Zypern	34	-47,7	82	-72,0	-	2,4
Island	30	+36,4	40	+11,1	-	1,3
Norwegen	244	-10,9	424	+3,4	0,2	1,7
Russland	1 598	-1,2	3 812	+19,2	1,4	2,4
Schweiz	2 869	-9,6	4 781	-11,6	1,8	1,7
Türkei	979	+14,8	2 248	+9,9	0,8	2,3
Ukraine	286	+10,4	473	-12,6	0,2	1,7
sonstige europäische Länder	609	-15,3	1 338	-43,9	0,5	2,2
Afrika	567	-12,4	1 278	-50,4	0,5	2,3
Republik Südafrika	138	-40,8	325	-28,6	0,1	2,4
sonstige afrikanische Länder	429	+3,6	953	-55,0	0,4	2,2
Asien	7 607	+5,6	19 714	+10,9	7,2	2,6
Arabische Golfstaaten	1 267	+5,9	4 180	+20,1	1,5	3,3
Volksrepublik China und Hongkong	2 050	+5,1	4 916	+20,6	1,8	2,4
Indien	312	-43,4	1 583	-11,5	0,6	5,1
Israel	221	-10,5	402	-46,1	0,1	1,8
Japan	1 565	+10,5	3 003	+33,5	1,1	1,9
Südkorea	437	+15,3	1 221	+56,9	0,4	2,8
Taiwan	728	+71,7	941	+52,5	0,3	1,3
sonstige asiatische Länder	1 027	-1,2	3 468	-14,2	1,3	3,4
Amerika	6 733	+13,5	12 726	+12,0	4,7	1,9
Kanada	642	+10,7	1 316	+21,6	0,5	2,0
USA	5 291	+23,0	8 797	+11,5	3,2	1,7
sonstige nordamerikanische Länder	29	-34,1	245	+82,8	0,1	8,4
Mittelamerika und Karibik	136	-17,6	282	-7,5	0,1	2,1
Brasilien	386	-6,3	1 398	+13,7	0,5	3,6
sonstige südamerikanische Länder	249	-42,1	688	-4,6	0,3	2,8
Australien	296	+16,5	681	-0,1	0,3	2,3
Neuseeland und Ozeanien	61	-35,8	135	-25,0	-	2,2
Ohne Angabe	7 720	-4,5	12 512	-2,5	4,6	1,6

1) Veränderung gegenüber dem Vorjahreszeitraum in % – 2) Bei Übernachtungen von Gästen aus der Bundesrepublik Deutschland und dem Ausland: Anteil an allen Übernachtungen im Bundesgebiet; sonst: Anteil an allen Übernachtungen am Ausland zusammen. – 3) mittlere Aufenthaltsdauer in Tagen = Übernachtungen / Ankünfte

Noch: 3.4 Leistung der Beherbergungsstätten nach Reisegebieten und Herkunftsländern

Januar bis Mai 2018

Reisegebiet Herkunftsland (ständiger Wohnsitz)	Ankünfte		Übernachtungen			Mittlere Aufenthalts- dauer ³⁾
	aller Gäste	Verän- derung ¹⁾	aller Gäste	Verän- derung ¹⁾	Anteil ²⁾	
Niederrhein	848 024	+1,4	1 700 532	+1,1	100	2,0
Bundesrepublik Deutschland	678 190	+3,1	1 381 239	+2,8	81,2	2,0
Ausland	169 834	-4,8	319 293	-5,8	18,8	1,9
Europa	136 995	-3,6	252 276	-5,3	79,0	1,8
EU-Länder	122 263	-2,1	225 466	-4,4	70,6	1,8
Belgien	12 787	+0,4	21 944	-4,0	6,9	1,7
Bulgarien	752	+26,2	1 541	+24,1	0,5	2,0
Dänemark	2 897	-4,9	5 679	+4,1	1,8	2,0
Estland	445	-21,1	604	-28,2	0,2	1,4
Finnland	1 133	-2,1	1 867	-3,9	0,6	1,6
Frankreich	9 794	-7,2	15 816	-14,6	5,0	1,6
Griechenland	781	-23,1	1 940	-2,4	0,6	2,5
Republik Irland	453	-26,1	746	-33,3	0,2	1,6
Italien	7 547	-16,4	15 180	-15,9	4,8	2,0
Kroatien	481	+23,0	1 240	-4,8	0,4	2,6
Lettland	246	+11,3	431	-25,3	0,1	1,8
Litauen	576	+43,6	1 087	+30,5	0,3	1,9
Luxemburg	1 171	+7,2	1 822	+4,8	0,6	1,6
Malta	75	-11,8	161	+16,7	0,1	2,1
Niederlande	45 957	+5,5	77 188	+3,9	24,2	1,7
Österreich	5 829	+2,2	11 430	+2,6	3,6	2,0
Polen	6 094	-18,5	17 091	-15,6	5,4	2,8
Portugal	784	-14,5	1 653	-25,8	0,5	2,1
Rumänien	2 141	+33,1	6 771	+34,1	2,1	3,2
Schweden	1 995	-5,4	2 937	-19,2	0,9	1,5
Slowakische Republik	671	-14,4	1 870	-7,1	0,6	2,8
Slowenien	427	-3,8	1 295	-2,1	0,4	3,0
Spanien	4 422	-6,6	7 883	-11,6	2,5	1,8
Tschechische Republik	1 780	-14,6	4 024	-19,3	1,3	2,3
Ungarn	993	-23,6	2 518	-29,0	0,8	2,5
Vereinigtes Königreich	11 956	-4,9	20 589	-5,1	6,4	1,7
Zypern	76	-18,3	159	+0,6	-	2,1
Island	60	-77,0	104	-67,5	-	1,7
Norwegen	939	-41,5	1 552	-34,5	0,5	1,7
Russland	2 374	+6,2	5 150	+8,7	1,6	2,2
Schweiz	5 902	-5,3	9 938	-7,2	3,1	1,7
Türkei	2 909	-12,7	5 402	-9,8	1,7	1,9
Ukraine	565	-3,4	1 187	-10,9	0,4	2,1
sonstige europäische Länder	1 983	-32,9	3 477	-30,9	1,1	1,8
Afrika	834	-31,7	1 598	-28,7	0,5	1,9
Republik Südafrika	217	-32,6	436	-20,3	0,1	2,0
sonstige afrikanische Länder	617	-31,4	1 162	-31,4	0,4	1,9
Asien	8 291	-26,4	23 002	-9,5	7,2	2,8
Arabische Golfstaaten	823	-11,9	4 876	+65,8	1,5	5,9
Volksrepublik China und Hongkong	3 272	-37,0	7 049	-31,4	2,2	2,2
Indien	934	+14,6	3 304	-7,4	1,0	3,5
Israel	429	-29,0	733	-34,8	0,2	1,7
Japan	810	-32,7	1 836	-24,6	0,6	2,3
Südkorea	400	-16,1	760	-17,9	0,2	1,9
Taiwan	221	-27,8	380	-48,9	0,1	1,7
sonstige asiatische Länder	1 402	-19,2	4 064	+19,2	1,3	2,9
Amerika	6 164	-35,7	12 794	-26,9	4,0	2,1
Kanada	530	-38,5	1 227	-25,0	0,4	2,3
USA	4 559	-36,1	9 413	-26,5	2,9	2,1
sonstige nordamerikanische Länder	53	-45,9	99	-47,1	-	1,9
Mittelamerika und Karibik	271	-26,0	571	-21,8	0,2	2,1
Brasilien	343	-35,3	729	-25,8	0,2	2,1
sonstige südamerikanische Länder	408	-31,1	755	-35,6	0,2	1,9
Australien	374	-31,1	717	-31,8	0,2	1,9
Neuseeland und Ozeanien	91	+1,1	169	-12,4	0,1	1,9
Ohne Angabe	17 085	+26,3	28 737	+9,6	9,0	1,7

Anmerkungen Seite 66

Noch: 3.4 Leistung der Beherbergungsstätten nach Reisegebieten und Herkunftsländern

Januar bis Mai 2018

Reisegebiet Herkunftsland (ständiger Wohnsitz)	Ankünfte		Übernachtungen			Mittlere Aufenthalts- dauer ³⁾
	aller Gäste	Verän- derung ¹⁾	aller Gäste	Verän- derung ¹⁾	Anteil ²⁾	
Münsterland	640 376	-0,2	1 527 621	-0,3	100	2,4
Bundesrepublik Deutschland	571 692	-1,0	1 376 276	-0,7	90,1	2,4
Ausland	68 684	+6,9	151 345	+3,3	9,9	2,2
Europa	52 877	-1,9	122 726	-0,4	81,1	2,3
EU-Länder	46 331	-1,7	109 717	+0,1	72,5	2,4
Belgien	2 653	-4,3	4 716	-1,5	3,1	1,8
Bulgarien	216	-5,3	694	-74,2	0,5	3,2
Dänemark	2 858	-6,4	4 252	-9,3	2,8	1,5
Estland	110	+34,1	174	+16,0	0,1	1,6
Finnland	378	-9,8	721	+8,4	0,5	1,9
Frankreich	3 055	+1,3	5 641	+8,2	3,7	1,8
Griechenland	291	+8,2	520	-4,2	0,3	1,8
Republik Irland	161	-7,5	371	-0,5	0,2	2,3
Italien	2 139	+6,4	3 900	-13,5	2,6	1,8
Kroatien	220	-28,8	4 542	+130,9	3,0	20,6
Lettland	94	-25,4	204	-29,4	0,1	2,2
Litauen	187	-53,8	754	-41,6	0,5	4,0
Luxemburg	559	-1,6	992	+8,7	0,7	1,8
Malta	13	-38,1	22	-31,3	-	1,7
Niederlande	17 970	+0,5	34 572	+4,1	22,8	1,9
Österreich	2 733	-0,9	5 933	-1,0	3,9	2,2
Polen	3 167	-12,2	15 169	-6,8	10,0	4,8
Portugal	315	-	1 264	+91,8	0,8	4,0
Rumänien	711	+32,2	7 601	+38,1	5,0	10,7
Schweden	1 774	-0,6	2 454	-9,8	1,6	1,4
Slowakische Republik	341	+10,4	2 011	-31,2	1,3	5,9
Slowenien	289	+65,1	1 335	+33,0	0,9	4,6
Spanien	1 400	+6,0	2 579	+0,2	1,7	1,8
Tschechische Republik	669	-18,1	1 859	-31,4	1,2	2,8
Ungarn	527	+0,4	1 394	-14,8	0,9	2,6
Vereinigtes Königreich	3 477	-4,7	6 007	-4,2	4,0	1,7
Zypern	24	+84,6	36	+20,0	-	1,5
Island	45	+181,3	58	+176,2	-	1,3
Norwegen	781	-14,2	1 242	-4,2	0,8	1,6
Russland	808	-5,8	1 871	+3,4	1,2	2,3
Schweiz	2 724	-8,1	4 971	-10,5	3,3	1,8
Türkei	580	+9,8	1 358	+12,7	0,9	2,3
Ukraine	363	+58,5	1 088	+38,8	0,7	3,0
sonstige europäische Länder	1 245	-2,4	2 421	-15,6	1,6	1,9
Afrika	238	-26,8	634	-34,5	0,4	2,7
Republik Südafrika	58	-40,8	197	-8,4	0,1	3,4
sonstige afrikanische Länder	180	-20,7	437	-42,0	0,3	2,4
Asien	3 147	+17,7	7 207	+7,2	4,8	2,3
Arabische Golfstaaten	338	+11,2	709	+13,6	0,5	2,1
Volksrepublik China und Hongkong	764	-6,5	1 877	-7,7	1,2	2,5
Indien	108	-58,0	289	-56,9	0,2	2,7
Israel	856	+459,5	1 674	+385,2	1,1	2,0
Japan	394	-7,1	865	-2,5	0,6	2,2
Südkorea	176	+40,8	732	+119,8	0,5	4,2
Taiwan	89	+8,5	233	+11,5	0,2	2,6
sonstige asiatische Länder	422	-17,6	828	-48,9	0,5	2,0
Amerika	2 889	+4,3	6 645	+2,3	4,4	2,3
Kanada	244	+18,4	713	+30,3	0,5	2,9
USA	2 146	+4,9	4 416	-2,2	2,9	2,1
sonstige nordamerikanische Länder	6	-45,5	12	-50,0	-	2,0
Mittelamerika und Karibik	77	-	184	-28,1	0,1	2,4
Brasilien	218	+8,5	916	+28,1	0,6	4,2
sonstige südamerikanische Länder	198	-13,2	404	-8,4	0,3	2,0
Australien	212	-25,1	771	+10,9	0,5	3,6
Neuseeland und Ozeanien	36	-5,3	109	+18,5	0,1	3,0
Ohne Angabe	9 285	+120,0	13 253	+57,2	8,8	1,4

Noch: 3.4 Leistung der Beherbergungsstätten nach Reisegebieten und Herkunftsländern

Januar bis Mai 2018

Reisegebiet Herkunftsland (ständiger Wohnsitz)	Ankünfte		Übernachtungen			Mittlere Aufenthalts- dauer ³⁾
	aller Gäste	Verän- derung ¹⁾	aller Gäste	Verän- derung ¹⁾	Anteil ²⁾	
Teutoburger Wald	802 092	-0,4	2 662 364	+0,1	100	3,3
Bundesrepublik Deutschland	713 455	+0,5	2 449 868	+0,5	92,0	3,4
Ausland	88 637	-7,6	212 496	-3,8	8,0	2,4
Europa	66 195	-10,3	161 822	-3,0	76,2	2,4
EU-Länder	56 263	-11,3	138 588	-1,9	65,2	2,5
Belgien	4 420	+20,7	9 022	+34,0	4,2	2,0
Bulgarien	294	-	1 053	+24,6	0,5	3,6
Dänemark	2 437	+1,5	4 687	-5,1	2,2	1,9
Estland	166	+6,4	375	-3,1	0,2	2,3
Finnland	542	+3,2	1 122	+19,6	0,5	2,1
Frankreich	4 097	+1,9	7 724	-1,4	3,6	1,9
Griechenland	436	+36,7	1 037	-21,7	0,5	2,4
Republik Irland	402	+22,6	892	+7,0	0,4	2,2
Italien	2 696	-3,0	5 954	+5,1	2,8	2,2
Kroatien	249	+7,8	904	-41,8	0,4	3,6
Lettland	152	-49,2	342	-36,3	0,2	2,3
Litauen	448	+19,8	1 056	+36,6	0,5	2,4
Luxemburg	586	+26,6	1 300	+61,7	0,6	2,2
Malta	16	-33,3	32	-49,2	-	2,0
Niederlande	15 947	-34,2	38 024	-7,0	17,9	2,4
Österreich	3 613	-1,0	7 487	-1,1	3,5	2,1
Polen	5 271	+2,6	17 762	+17,8	8,4	3,4
Portugal	493	-15,0	1 771	-17,6	0,8	3,6
Rumänien	844	-8,5	9 079	-4,6	4,3	10,8
Schweden	1 467	+1,0	2 599	+4,6	1,2	1,8
Slowakische Republik	421	+16,3	1 701	-52,2	0,8	4,0
Slowenien	249	-17,5	704	-14,1	0,3	2,8
Spanien	2 703	+13,0	5 482	-1,9	2,6	2,0
Tschechische Republik	2 303	+12,1	5 983	+1,4	2,8	2,6
Ungarn	800	-12,4	1 625	-20,3	0,8	2,0
Vereinigtes Königreich	5 195	-6,2	10 849	-12,0	5,1	2,1
Zypern	16	-59,0	22	-68,1	-	1,4
Island	42	+31,3	95	+46,2	-	2,3
Norwegen	499	-14,4	927	-15,0	0,4	1,9
Russland	1 807	+2,2	5 274	-5,0	2,5	2,9
Schweiz	3 583	+5,2	6 782	+2,2	3,2	1,9
Türkei	965	+2,4	2 170	-15,2	1,0	2,2
Ukraine	656	+57,7	1 351	+30,2	0,6	2,1
sonstige europäische Länder	2 380	-25,1	6 635	-23,1	3,1	2,8
Afrika	410	-20,5	1 659	-17,7	0,8	4,0
Republik Südafrika	126	-43,2	342	-53,4	0,2	2,7
sonstige afrikanische Länder	284	-3,4	1 317	+2,7	0,6	4,6
Asien	4 998	-5,0	16 442	-11,4	7,7	3,3
Arabische Golfstaaten	287	-53,3	2 357	-40,7	1,1	8,2
Volksrepublik China und Hongkong	2 066	-8,4	5 138	-24,0	2,4	2,5
Indien	481	+22,4	1 796	-2,8	0,8	3,7
Israel	232	+10,0	476	-23,0	0,2	2,1
Japan	808	+38,4	2 910	+86,2	1,4	3,6
Südkorea	213	+0,9	872	-6,3	0,4	4,1
Taiwan	122	-8,3	237	-3,7	0,1	1,9
sonstige asiatische Länder	789	-8,0	2 656	+1,8	1,2	3,4
Amerika	4 164	-4,5	10 971	-11,5	5,2	2,6
Kanada	388	-14,0	1 034	-8,3	0,5	2,7
USA	2 818	-1,7	6 981	-9,8	3,3	2,5
sonstige nordamerikanische Länder	19	-67,8	45	-81,2	-	2,4
Mittelamerika und Karibik	319	+73,4	774	-3,4	0,4	2,4
Brasilien	295	-13,5	1 221	+8,0	0,6	4,1
sonstige südamerikanische Länder	325	-28,9	916	-32,1	0,4	2,8
Australien	306	-21,7	728	-24,6	0,3	2,4
Neuseeland und Ozeanien	55	-56,0	125	-53,5	0,1	2,3
Ohne Angabe	12 509	+9,1	20 749	+4,1	9,8	1,7

Anmerkungen Seite 66

Noch: 3.4 Leistung der Beherbergungsstätten nach Reisegebieten und Herkunftsländern

Januar bis Mai 2018

Reisegebiet Herkunftsland (ständiger Wohnsitz)	Ankünfte		Übernachtungen			Mittlere Aufenthalts- dauer ³⁾
	aller Gäste	Verän- derung ¹⁾	aller Gäste	Verän- derung ¹⁾	Anteil ²⁾	
Sauerland	904 912	+1,2	2 776 718	+3,1	100	3,1
Bundesrepublik Deutschland	692 850	+2,3	2 140 317	+4,1	77,1	3,1
Ausland	212 062	-1,9	636 401	-0,3	22,9	3,0
Europa	200 306	-2,8	607 156	-1,1	95,4	3,0
EU-Länder	195 619	-2,8	594 180	-1,1	93,4	3,0
Belgien	21 529	+7,4	64 673	+8,6	10,2	3,0
Bulgarien	250	-4,2	908	+10,7	0,1	3,6
Dänemark	3 338	-11,7	11 180	-6,5	1,8	3,3
Estland	62	+55,0	98	+127,9	-	1,6
Finnland	185	-2,1	345	-4,4	0,1	1,9
Frankreich	2 690	+6,3	6 891	+19,5	1,1	2,6
Griechenland	132	+51,7	275	+0,4	-	2,1
Republik Irland	117	+6,4	293	+26,8	-	2,5
Italien	1 548	-22,1	4 717	-3,9	0,7	3,0
Kroatien	87	-11,2	211	-22,7	-	2,4
Lettland	62	-28,7	172	-50,9	-	2,8
Litauen	180	+78,2	1 336	+491,2	0,2	7,4
Luxemburg	397	+19,6	1 168	+52,1	0,2	2,9
Malta	12	-57,1	35	-50,0	-	2,9
Niederlande	151 931	-4,9	458 734	-4,1	72,1	3,0
Österreich	2 477	-9,0	5 583	-12,8	0,9	2,3
Polen	2 542	+9,7	11 793	+57,2	1,9	4,6
Portugal	939	+402,1	2 294	+190,4	0,4	2,4
Rumänien	839	+14,3	3 426	+23,9	0,5	4,1
Schweden	557	+23,8	1 107	+66,2	0,2	2,0
Slowakische Republik	292	-5,8	2 144	+60,6	0,3	7,3
Slowenien	200	+4,2	723	+7,6	0,1	3,6
Spanien	866	+5,6	2 125	+11,6	0,3	2,5
Tschechische Republik	1 331	+9,5	3 076	+3,7	0,5	2,3
Ungarn	520	-10,5	3 146	-27,9	0,5	6,1
Vereinigtes Königreich	2 535	+5,8	7 726	+8,6	1,2	3,0
Zypern	1	-90,9	1	-99,8	-	1,0
Island	16	+23,1	39	+39,3	-	2,4
Norwegen	563	+223,6	1 730	+245,3	0,3	3,1
Russland	540	+17,9	1 404	-16,7	0,2	2,6
Schweiz	1 757	-1,7	4 256	+9,3	0,7	2,4
Türkei	368	+11,9	1 089	+16,8	0,2	3,0
Ukraine	195	+29,1	519	+46,6	0,1	2,7
sonstige europäische Länder	1 248	-29,4	3 939	-33,8	0,6	3,2
Afrika	185	+44,5	482	+60,7	0,1	2,6
Republik Südafrika	55	+77,4	127	+122,8	-	2,3
sonstige afrikanische Länder	130	+34,0	355	+46,1	0,1	2,7
Asien	2 424	+10,5	9 657	+38,8	1,5	4,0
Arabische Golfstaaten	138	-0,7	357	+1,4	0,1	2,6
Volksrepublik China und Hongkong	1 056	-0,4	3 125	-11,1	0,5	3,0
Indien	232	+5,9	793	-43,5	0,1	3,4
Israel	82	+41,4	186	+48,8	-	2,3
Japan	344	+43,3	785	+74,8	0,1	2,3
Südkorea	59	-36,6	214	-27,0	-	3,6
Taiwan	114	+31,0	264	+100,0	-	2,3
sonstige asiatische Länder	399	+34,3	3 933	+469,2	0,6	9,9
Amerika	1 742	-0,7	4 986	-3,4	0,8	2,9
Kanada	189	-7,8	573	-14,9	0,1	3,0
USA	1 191	+3,7	3 187	-3,5	0,5	2,7
sonstige nordamerikanische Länder	40	+29,0	159	-1,2	-	4,0
Mittelamerika und Karibik	135	-26,6	525	-11,8	0,1	3,9
Brasilien	88	-23,5	258	+0,8	-	2,9
sonstige südamerikanische Länder	99	+41,4	284	+65,1	-	2,9
Australien	142	+43,4	403	+85,7	0,1	2,8
Neuseeland und Ozeanien	37	+27,6	82	+22,4	-	2,2
Ohne Angabe	7 226	+18,8	13 635	+19,0	2,1	1,9

Noch: 3.4 Leistung der Beherbergungsstätten nach Reisegebieten und Herkunftsländern

Januar bis Mai 2018

Reisegebiet Herkunftsland (ständiger Wohnsitz)	Ankünfte		Übernachtungen			Mittlere Aufenthalts- dauer ³⁾
	aller Gäste	Verän- derung ¹⁾	aller Gäste	Verän- derung ¹⁾	Anteil ²⁾	
Siegerland-Wittgenstein	100 838	+5,9	330 254	+5,3	100	3,3
Bundesrepublik Deutschland	82 481	+9,8	290 008	+8,2	87,8	3,5
Ausland	18 357	-8,8	40 246	-11,3	12,2	2,2
Europa	11 463	-16,8	24 987	-21,2	62,1	2,2
EU-Länder	10 191	-19,5	22 445	-23,8	55,8	2,2
Belgien	666	-7,0	1 223	-16,7	3,0	1,8
Bulgarien	22	+83,3	25	+19,0	0,1	1,1
Dänemark	153	-5,6	249	-1,2	0,6	1,6
Estland	9	x	17	x	-	1,9
Finnland	129	+84,3	198	+102,0	0,5	1,5
Frankreich	672	+18,5	1 051	+18,9	2,6	1,6
Griechenland	45	-6,3	83	-12,6	0,2	1,8
Republik Irland	57	+16,3	150	-9,1	0,4	2,6
Italien	515	+16,3	865	+0,7	2,1	1,7
Kroatien	37	+146,7	61	+221,1	0,2	1,6
Lettland	5	-61,5	8	-55,6	-	1,6
Litauen	38	+46,2	58	+28,9	0,1	1,5
Luxemburg	75	+70,5	118	-5,6	0,3	1,6
Malta	1	-	4	+100,0	-	4,0
Niederlande	4 598	-39,6	11 158	-41,2	27,7	2,4
Österreich	497	-4,8	999	-3,4	2,5	2,0
Polen	662	+4,7	1 593	-5,6	4,0	2,4
Portugal	42	+68,0	106	+116,3	0,3	2,5
Rumänien	175	+28,7	480	+43,3	1,2	2,7
Schweden	225	+55,2	337	+42,2	0,8	1,5
Slowakische Republik	85	+70,0	117	+28,6	0,3	1,4
Slowenien	99	+57,1	179	+70,5	0,4	1,8
Spanien	233	+42,9	402	+31,4	1,0	1,7
Tschechische Republik	417	-22,2	1 330	+86,8	3,3	3,2
Ungarn	139	+44,8	374	+10,7	0,9	2,7
Vereinigtes Königreich	595	+16,7	1 260	-17,4	3,1	2,1
Zypern	-	-	-	-	-	-
Island	10	+42,9	12	+20,0	-	1,2
Norwegen	44	-32,3	96	-25,0	0,2	2,2
Russland	222	+12,7	354	-11,9	0,9	1,6
Schweiz	664	+9,8	1 290	+8,2	3,2	1,9
Türkei	126	+10,5	236	-7,1	0,6	1,9
Ukraine	77	+40,0	292	+126,4	0,7	3,8
sonstige europäische Länder	129	+59,3	262	+65,8	0,7	2,0
Afrika	101	+77,2	156	-0,6	0,4	1,5
Republik Südafrika	24	-36,8	58	-50,4	0,1	2,4
sonstige afrikanische Länder	77	+305,3	98	+145,0	0,2	1,3
Asien	975	+39,9	1 879	-2,3	4,7	1,9
Arabische Golfstaaten	65	+140,7	96	+104,3	0,2	1,5
Volksrepublik China und Hongkong	305	+10,5	569	-24,0	1,4	1,9
Indien	72	-7,7	257	+4,9	0,6	3,6
Israel	34	+61,9	59	+3,5	0,1	1,7
Japan	103	-15,6	197	-36,9	0,5	1,9
Südkorea	44	-40,5	97	-64,6	0,2	2,2
Taiwan	18	+157,1	43	+330,0	0,1	2,4
sonstige asiatische Länder	334	+263,0	561	+143,9	1,4	1,7
Amerika	853	+56,5	2 006	+44,8	5,0	2,4
Kanada	51	-17,7	136	-39,8	0,3	2,7
USA	669	+76,5	1 580	+75,6	3,9	2,4
sonstige nordamerikanische Länder	10	-56,5	10	-56,5	-	1,0
Mittelamerika und Karibik	18	+20,0	81	+305,0	0,2	4,5
Brasilien	60	+33,3	126	-13,1	0,3	2,1
sonstige südamerikanische Länder	45	+114,3	73	+2,8	0,2	1,6
Australien	38	-20,8	55	-65,4	0,1	1,4
Neuseeland und Ozeanien	5	-64,3	16	-83,5	-	3,2
Ohne Angabe	4 922	-1,5	11 147	+12,2	27,7	2,3

Anmerkungen Seite 66

Noch: 3.4 Leistung der Beherbergungsstätten nach Reisegebieten und Herkunftsländern

Januar bis Mai 2018

Reisegebiet Herkunftsland (ständiger Wohnsitz)	Ankünfte		Übernachtungen			Mittlere Aufenthalts- dauer ³⁾
	aller Gäste	Verän- derung ¹⁾	aller Gäste	Verän- derung ¹⁾	Anteil ²⁾	
Bergisches Land	255 060	-2,0	654 253	-1,1	100	2,6
Bundesrepublik Deutschland	220 109	+0,9	577 036	+1,2	88,2	2,6
Ausland	34 951	-16,8	77 217	-15,2	11,8	2,2
Europa	24 368	-15,4	54 554	-11,7	70,7	2,2
EU-Länder	21 286	-13,8	48 269	-10,2	62,5	2,3
Belgien	2 289	-0,4	4 384	-3,5	5,7	1,9
Bulgarien	207	+16,9	1 555	+117,2	2,0	7,5
Dänemark	617	+6,9	1 126	-19,2	1,5	1,8
Estland	32	-81,0	68	-79,2	0,1	2,1
Finnland	202	-25,7	412	-15,7	0,5	2,0
Frankreich	1 829	-9,2	3 579	+1,1	4,6	2,0
Griechenland	116	-21,1	383	+33,9	0,5	3,3
Republik Irland	141	+35,6	277	+15,9	0,4	2,0
Italien	1 401	-28,6	3 126	-24,9	4,0	2,2
Kroatien	61	-24,7	259	-30,6	0,3	4,2
Lettland	47	-53,0	100	-53,3	0,1	2,1
Litauen	76	-29,6	118	-49,4	0,2	1,6
Luxemburg	293	-30,6	2 139	+8,9	2,8	7,3
Malta	6	-33,3	18	-33,3	-	3,0
Niederlande	6 511	+8,8	12 115	+1,3	15,7	1,9
Österreich	1 136	-9,1	2 473	-2,8	3,2	2,2
Polen	1 393	-19,5	4 215	-0,2	5,5	3,0
Portugal	153	-19,0	321	-21,9	0,4	2,1
Rumänien	265	+0,4	1 779	+49,7	2,3	6,7
Schweden	448	+0,4	877	-2,1	1,1	2,0
Slowakische Republik	196	-83,9	589	-80,9	0,8	3,0
Slowenien	106	-27,9	943	+107,3	1,2	8,9
Spanien	833	-27,8	1 733	-30,6	2,2	2,1
Tschechische Republik	602	-28,3	1 252	-39,3	1,6	2,1
Ungarn	356	-9,9	933	-38,1	1,2	2,6
Vereinigtes Königreich	1 962	-25,3	3 462	-20,6	4,5	1,8
Zypern	8	-46,7	33	-31,3	-	4,1
Island	24	-4,0	57	+5,6	0,1	2,4
Norwegen	202	+21,0	387	+14,8	0,5	1,9
Russland	481	-56,4	1 089	-44,6	1,4	2,3
Schweiz	1 537	-11,1	2 735	-9,2	3,5	1,8
Türkei	312	-35,7	882	-26,5	1,1	2,8
Ukraine	216	+5,4	429	-2,1	0,6	2,0
sonstige europäische Länder	310	-19,1	706	-31,5	0,9	2,3
Afrika	172	-42,9	738	-44,3	1,0	4,3
Republik Südafrika	75	-40,0	413	-49,9	0,5	5,5
sonstige afrikanische Länder	97	-44,9	325	-35,0	0,4	3,4
Asien	5 730	-13,6	12 284	-15,5	15,9	2,1
Arabische Golfstaaten	83	+13,7	224	-23,0	0,3	2,7
Volksrepublik China und Hongkong	2 607	-38,5	5 542	-35,2	7,2	2,1
Indien	770	+38,0	1 897	+3,5	2,5	2,5
Israel	85	-58,1	167	-66,3	0,2	2,0
Japan	606	+95,5	1 127	+66,2	1,5	1,9
Südkorea	169	-57,2	337	-60,1	0,4	2,0
Taiwan	400	+14,3	776	+32,4	1,0	1,9
sonstige asiatische Länder	1 010	+99,6	2 214	+77,0	2,9	2,2
Amerika	1 767	-41,6	4 561	-29,7	5,9	2,6
Kanada	128	-23,4	302	-20,1	0,4	2,4
USA	1 233	-29,2	3 063	-18,7	4,0	2,5
sonstige nordamerikanische Länder	17	-96,3	62	-92,6	0,1	3,6
Mittelamerika und Karibik	132	-6,4	467	+21,3	0,6	3,5
Brasilien	130	-46,1	313	-42,4	0,4	2,4
sonstige südamerikanische Länder	127	-54,3	354	-39,1	0,5	2,8
Australien	75	-48,3	138	-44,4	0,2	1,8
Neuseeland und Ozeanien	11	-	19	+5,6	-	1,7
Ohne Angabe	2 828	-9,2	4 923	-26,5	6,4	1,7

Anmerkungen Seite 66

Noch: 3.4 Leistung der Beherbergungsstätten nach Reisegebieten und Herkunftsländern

Januar bis Mai 2018

Reisegebiet Herkunftsland (ständiger Wohnsitz)	Ankünfte		Übernachtungen			Mittlere Aufenthalts- dauer ³⁾
	aller Gäste	Verän- derung ¹⁾	aller Gäste	Verän- derung ¹⁾	Anteil ²⁾	
Bonn und Rhein-Sieg-Kreis	565 450	-3,2	1 124 023	-2,0	100	2,0
Bundesrepublik Deutschland	470 775	-2,0	915 675	-1,4	81,5	1,9
Ausland	94 675	-8,7	208 348	-4,7	18,5	2,2
Europa	64 829	-4,3	132 920	-4,5	63,8	2,1
EU-Länder	55 061	-3,6	112 463	-2,8	54,0	2,0
Belgien	7 310	+15,7	14 336	+15,6	6,9	2,0
Bulgarien	264	-6,0	737	+7,1	0,4	2,8
Dänemark	966	-12,7	1 934	-15,5	0,9	2,0
Estland	128	+1,6	252	-20,5	0,1	2,0
Finnland	581	-7,2	1 226	+12,9	0,6	2,1
Frankreich	5 032	-1,8	9 646	-2,2	4,6	1,9
Griechenland	541	-5,6	1 080	-13,3	0,5	2,0
Republik Irland	466	-17,4	941	-5,1	0,5	2,0
Italien	3 573	-17,4	7 210	-17,3	3,5	2,0
Kroatien	314	+6,8	1 073	+60,6	0,5	3,4
Lettland	185	-2,1	344	-29,7	0,2	1,9
Litauen	212	-28,1	522	-23,0	0,3	2,5
Luxemburg	1 272	-16,4	1 985	-17,6	1,0	1,6
Malta	37	-59,8	92	-39,9	-	2,5
Niederlande	11 680	+5,0	20 635	+3,8	9,9	1,8
Österreich	4 107	+0,6	8 037	+7,4	3,9	2,0
Polen	2 582	-12,7	9 818	-0,4	4,7	3,8
Portugal	454	-13,2	1 224	-15,8	0,6	2,7
Rumänien	996	-9,4	2 106	-26,3	1,0	2,1
Schweden	977	-19,9	1 950	-16,0	0,9	2,0
Slowakische Republik	544	-8,4	2 396	-21,8	1,1	4,4
Slowenien	185	-45,4	394	-64,9	0,2	2,1
Spanien	2 099	-16,3	4 433	-6,9	2,1	2,1
Tschechische Republik	1 964	-7,8	3 421	-12,9	1,6	1,7
Ungarn	984	-5,3	2 872	+3,6	1,4	2,9
Vereinigtes Königreich	7 570	-5,7	13 722	-2,5	6,6	1,8
Zypern	38	-43,3	77	-56,5	-	2,0
Island	48	-32,4	91	-45,5	-	1,9
Norwegen	593	-1,8	1 359	+15,7	0,7	2,3
Russland	1 900	-9,7	4 911	-14,1	2,4	2,6
Schweiz	4 924	-7,1	9 062	-9,2	4,3	1,8
Türkei	907	-4,4	1 966	-21,4	0,9	2,2
Ukraine	437	+3,1	878	-22,3	0,4	2,0
sonstige europäische Länder	959	-17,2	2 190	-20,2	1,1	2,3
Afrika	1 836	-10,9	6 125	+9,8	2,9	3,3
Republik Südafrika	437	-41,1	1 381	-4,7	0,7	3,2
sonstige afrikanische Länder	1 399	+6,1	4 744	+15,0	2,3	3,4
Asien	12 430	-21,1	36 108	-8,3	17,3	2,9
Arabische Golfstaaten	3 368	+3,4	8 399	+13,4	4,0	2,5
Volksrepublik China und Hongkong	3 664	-24,6	12 465	-3,0	6,0	3,4
Indien	980	-24,6	2 503	-23,9	1,2	2,6
Israel	440	-7,8	1 017	+1,9	0,5	2,3
Japan	1 295	-33,6	4 882	-3,1	2,3	3,8
Südkorea	466	-40,9	1 344	-26,0	0,6	2,9
Taiwan	233	-47,5	458	-40,0	0,2	2,0
sonstige asiatische Länder	1 984	-26,2	5 040	-30,2	2,4	2,5
Amerika	9 794	-26,7	21 044	-13,8	10,1	2,1
Kanada	925	-35,2	1 932	-25,3	0,9	2,1
USA	7 207	-29,0	14 587	-15,9	7,0	2,0
sonstige nordamerikanische Länder	74	-14,9	220	-34,3	0,1	3,0
Mittelamerika und Karibik	489	+9,6	1 164	+11,8	0,6	2,4
Brasilien	505	-16,8	1 276	-9,8	0,6	2,5
sonstige südamerikanische Länder	594	-7,2	1 865	+11,1	0,9	3,1
Australien	516	-21,5	1 590	+27,5	0,8	3,1
Neuseeland und Ozeanien	199	-33,9	923	+18,2	0,4	4,6
Ohne Angabe	5 071	+32,2	9 638	+20,8	4,6	1,9

Anmerkungen Seite 66

Noch: 3.4 Leistung der Beherbergungsstätten nach Reisegebieten und Herkunftsländern

Januar bis Mai 2018

Reisegebiet Herkunftsland (ständiger Wohnsitz)	Ankünfte		Übernachtungen			Mittlere Aufenthalts- dauer ³⁾
	aller Gäste	Verän- derung ¹⁾	aller Gäste	Verän- derung ¹⁾	Anteil ²⁾	
Köln und Rhein-Erft-Kreis	1 656 065	+2,4	3 033 242	-0,8	100	1,8
Bundesrepublik Deutschland	1 163 408	+2,5	2 109 107	-0,6	69,5	1,8
Ausland	492 657	+2,0	924 135	-1,3	30,5	1,9
Europa	332 325	+2,3	618 980	-1,8	67,0	1,9
EU-Länder	274 086	+3,7	504 556	+0,1	54,6	1,8
Belgien	30 359	+11,1	46 573	+10,5	5,0	1,5
Bulgarien	1 499	-17,5	3 423	-19,7	0,4	2,3
Dänemark	6 998	-6,2	14 695	-8,1	1,6	2,1
Estland	653	-12,2	1 187	-19,3	0,1	1,8
Finnland	2 710	-20,1	5 135	-31,7	0,6	1,9
Frankreich	24 220	+8,3	40 406	+6,7	4,4	1,7
Griechenland	2 729	+11,8	6 350	+16,5	0,7	2,3
Republik Irland	4 502	+10,1	8 473	+8,0	0,9	1,9
Italien	23 738	-7,8	49 004	-13,0	5,3	2,1
Kroatien	1 839	+4,3	3 423	+7,6	0,4	1,9
Lettland	847	-42,9	1 488	-58,4	0,2	1,8
Litauen	1 300	+5,8	3 183	+2,7	0,3	2,4
Luxemburg	8 958	+7,1	13 227	+6,8	1,4	1,5
Malta	371	-22,5	1 012	-14,2	0,1	2,7
Niederlande	46 333	+13,2	73 613	+10,9	8,0	1,6
Österreich	17 146	-2,9	32 414	-2,8	3,5	1,9
Polen	11 091	-12,4	31 998	-19,7	3,5	2,9
Portugal	4 251	+49,2	6 928	+15,8	0,7	1,6
Rumänien	4 309	+8,2	11 174	+22,2	1,2	2,6
Schweden	5 325	-24,2	9 984	-31,9	1,1	1,9
Slowakische Republik	1 405	-28,5	3 068	-34,1	0,3	2,2
Slowenien	1 051	-2,1	2 576	+4,0	0,3	2,5
Spanien	17 791	-11,2	37 811	-2,8	4,1	2,1
Tschechische Republik	3 333	-10,4	6 132	-12,1	0,7	1,8
Ungarn	4 032	+9,9	7 304	+3,9	0,8	1,8
Vereinigtes Königreich	46 905	+18,4	83 037	+16,0	9,0	1,8
Zypern	391	+13,7	938	+15,4	0,1	2,4
Island	550	+17,5	1 294	+46,5	0,1	2,4
Norwegen	2 765	+20,3	5 652	+23,8	0,6	2,0
Russland	12 691	-10,6	26 013	-21,4	2,8	2,0
Schweiz	23 458	-10,1	43 770	-12,0	4,7	1,9
Türkei	9 896	+3,0	18 994	-4,1	2,1	1,9
Ukraine	2 625	+13,6	6 142	+17,6	0,7	2,3
sonstige europäische Länder	6 254	+7,1	12 559	-1,3	1,4	2,0
Afrika	5 499	-11,8	13 287	-15,4	1,4	2,4
Republik Südafrika	977	-3,9	1 983	-0,3	0,2	2,0
sonstige afrikanische Länder	4 522	-13,3	11 304	-17,6	1,2	2,5
Asien	56 460	-7,1	120 595	-7,5	13,0	2,1
Arabische Golfstaaten	4 805	-20,3	11 627	-24,6	1,3	2,4
Volksrepublik China und Hongkong	18 649	-8,8	40 614	-2,6	4,4	2,2
Indien	5 181	-9,3	12 497	+4,5	1,4	2,4
Israel	2 182	-20,1	4 748	-24,9	0,5	2,2
Japan	8 250	-3,2	15 070	-13,4	1,6	1,8
Südkorea	2 604	-11,8	5 401	-6,6	0,6	2,1
Taiwan	4 337	+10,4	8 758	+20,4	0,9	2,0
sonstige asiatische Länder	10 452	-0,1	21 880	-10,8	2,4	2,1
Amerika	57 559	-6,4	101 575	-8,8	11,0	1,8
Kanada	3 542	-26,3	6 587	-27,4	0,7	1,9
USA	42 330	-5,5	71 406	-6,5	7,7	1,7
sonstige nordamerikanische Länder	667	-25,4	1 233	-29,1	0,1	1,8
Mittelamerika und Karibik	3 604	+66,2	6 700	+42,0	0,7	1,9
Brasilien	4 243	-14,5	9 159	-20,2	1,0	2,2
sonstige südamerikanische Länder	3 173	-17,9	6 490	-18,8	0,7	2,0
Australien	3 229	-11,5	6 386	-10,4	0,7	2,0
Neuseeland und Ozeanien	769	+1,7	1 421	-4,7	0,2	1,8
Ohne Angabe	36 816	+47,8	61 891	+54,3	6,7	1,7

Anmerkungen Seite 66

Noch: 3.4 Leistung der Beherbergungsstätten nach Reisegebieten und Herkunftsländern

Januar bis Mai 2018

Reisegebiet Herkunftsland (ständiger Wohnsitz)	Ankünfte		Übernachtungen			Mittlere Aufenthalts- dauer ³⁾
	aller Gäste	Verän- derung ¹⁾	aller Gäste	Verän- derung ¹⁾	Anteil ²⁾	
Düsseldorf und Kreis Mettmann	1 428 684	+2,1	2 335 113	-1,3	100	1,6
Bundesrepublik Deutschland	936 741	+3,5	1 472 570	+0,9	63,1	1,6
Ausland	491 943	-0,5	862 543	-4,8	36,9	1,8
Europa	329 479	-4,4	565 326	-7,0	65,5	1,7
EU-Länder	265 049	-4,4	446 669	-7,2	51,8	1,7
Belgien	16 623	-4,0	24 334	-3,9	2,8	1,5
Bulgarien	1 448	+16,4	2 701	+4,6	0,3	1,9
Dänemark	4 878	-21,8	8 289	-17,1	1,0	1,7
Estland	925	+14,6	1 629	+14,2	0,2	1,8
Finnland	4 373	+2,1	7 693	-0,7	0,9	1,8
Frankreich	23 647	-8,6	39 845	-9,3	4,6	1,7
Griechenland	4 167	-3,7	8 674	-9,3	1,0	2,1
Republik Irland	3 296	-11,6	5 547	-12,9	0,6	1,7
Italien	23 441	-18,5	45 807	-26,6	5,3	2,0
Kroatien	1 529	+42,9	3 109	+37,9	0,4	2,0
Lettland	757	-16,1	1 241	-27,8	0,1	1,6
Litauen	944	+8,3	1 590	+7,0	0,2	1,7
Luxemburg	4 115	+12,7	6 347	+17,4	0,7	1,5
Malta	351	-8,6	829	-6,5	0,1	2,4
Niederlande	44 809	-1,7	67 629	-0,4	7,8	1,5
Österreich	21 275	-4,2	34 746	-9,5	4,0	1,6
Polen	12 304	+5,6	23 329	-7,0	2,7	1,9
Portugal	4 733	+33,5	8 120	+14,8	0,9	1,7
Rumänien	3 600	+8,4	6 594	-8,2	0,8	1,8
Schweden	8 094	-12,4	13 527	-11,1	1,6	1,7
Slowakische Republik	1 336	-1,5	2 468	-3,2	0,3	1,8
Slowenien	909	-6,4	1 813	-4,3	0,2	2,0
Spanien	21 236	-7,6	36 857	-8,2	4,3	1,7
Tschechische Republik	3 941	-2,6	6 851	-5,3	0,8	1,7
Ungarn	3 044	+24,3	5 257	+20,1	0,6	1,7
Vereinigtes Königreich	48 848	-2,2	81 074	-1,2	9,4	1,7
Zypern	426	-3,2	769	-23,1	0,1	1,8
Island	426	-35,3	1 261	+5,2	0,1	3,0
Norwegen	3 346	-8,5	5 905	-11,1	0,7	1,8
Russland	19 114	-0,5	39 628	-4,3	4,6	2,1
Schweiz	21 589	+2,7	34 949	+0,5	4,1	1,6
Türkei	11 124	-9,1	20 563	-10,2	2,4	1,8
Ukraine	2 761	+18,1	5 510	+2,8	0,6	2,0
sonstige europäische Länder	6 070	-25,5	10 841	-23,0	1,3	1,8
Afrika	4 170	-26,9	9 690	-28,2	1,1	2,3
Republik Südafrika	1 001	-21,9	2 033	-26,3	0,2	2,0
sonstige afrikanische Länder	3 169	-28,3	7 657	-28,7	0,9	2,4
Asien	74 236	+3,5	137 769	-5,1	16,0	1,9
Arabische Golfstaaten	17 495	+14,4	29 138	+14,3	3,4	1,7
Volksrepublik China und Hongkong	17 669	-3,7	34 116	-3,0	4,0	1,9
Indien	8 265	+89,8	13 520	+6,9	1,6	1,6
Israel	2 572	-19,0	5 147	-21,6	0,6	2,0
Japan	16 080	-7,3	30 724	-15,8	3,6	1,9
Südkorea	2 055	-13,1	4 330	-19,1	0,5	2,1
Taiwan	1 440	+5,8	3 193	+6,8	0,4	2,2
sonstige asiatische Länder	8 660	-8,6	17 601	-14,0	2,0	2,0
Amerika	39 801	-0,1	73 245	-7,6	8,5	1,8
Kanada	3 538	+29,4	7 219	+28,6	0,8	2,0
USA	28 579	-3,4	51 110	-9,0	5,9	1,8
sonstige nordamerikanische Länder	353	-19,6	658	-42,5	0,1	1,9
Mittelamerika und Karibik	3 354	+146,4	5 812	+82,8	0,7	1,7
Brasilien	1 909	-34,0	3 907	-39,9	0,5	2,0
sonstige südamerikanische Länder	2 068	-27,6	4 539	-32,3	0,5	2,2
Australien	2 491	-18,7	4 823	-24,6	0,6	1,9
Neuseeland und Ozeanien	447	-37,3	867	-33,5	0,1	1,9
Ohne Angabe	41 319	+42,8	70 823	+35,1	8,2	1,7

Anmerkungen Seite 66

Noch: 3.4 Leistung der Beherbergungsstätten nach Reisegebieten und Herkunftsländern

Januar bis Mai 2018

Reisegebiet Herkunftsland (ständiger Wohnsitz)	Ankünfte		Übernachtungen			Mittlere Aufenthalts- dauer ³⁾
	aller Gäste	Verän- derung ¹⁾	aller Gäste	Verän- derung ¹⁾	Anteil ²⁾	
Ruhrgebiet	1 378 524	-2,0	2 679 745	-1,2	100	1,9
Bundesrepublik Deutschland	1 147 923	-0,5	2 252 089	+0,1	84,0	2,0
Ausland	230 601	-9,0	427 656	-7,5	16,0	1,9
Europa	186 168	-7,7	329 089	-6,8	77,0	1,8
EU-Länder	158 481	-8,1	275 886	-7,4	64,5	1,7
Belgien	11 359	+3,3	17 169	+0,3	4,0	1,5
Bulgarien	2 188	+40,6	4 317	+57,4	1,0	2,0
Dänemark	4 636	-13,4	7 776	-12,9	1,8	1,7
Estland	245	-14,6	462	-11,3	0,1	1,9
Finnland	1 714	+11,4	2 781	+6,4	0,7	1,6
Frankreich	11 585	-14,7	19 376	-11,6	4,5	1,7
Griechenland	1 097	-26,5	2 417	-16,7	0,6	2,2
Republik Irland	1 300	-1,7	2 600	+7,1	0,6	2,0
Italien	8 994	-11,1	17 192	-14,8	4,0	1,9
Kroatien	772	+13,5	1 644	-15,7	0,4	2,1
Lettland	462	-50,4	930	-43,9	0,2	2,0
Litauen	921	-3,1	1 741	-36,3	0,4	1,9
Luxemburg	2 658	-15,4	4 019	-14,4	0,9	1,5
Malta	92	+21,1	180	+7,1	-	2,0
Niederlande	42 511	+6,3	64 070	+2,2	15,0	1,5
Österreich	13 225	-0,3	23 460	-2,2	5,5	1,8
Polen	10 540	-6,3	22 949	+9,0	5,4	2,2
Portugal	1 374	-29,6	2 603	-36,5	0,6	1,9
Rumänien	4 655	-34,5	8 831	-20,3	2,1	1,9
Schweden	4 383	-12,0	7 355	-9,0	1,7	1,7
Slowakische Republik	1 118	+4,0	2 895	+29,5	0,7	2,6
Slowenien	705	-2,8	1 633	-0,3	0,4	2,3
Spanien	5 281	-55,9	10 506	-48,9	2,5	2,0
Tschechische Republik	3 522	+8,7	6 775	+18,5	1,6	1,9
Ungarn	2 523	-4,3	4 978	-8,3	1,2	2,0
Vereinigtes Königreich	20 499	-6,9	36 979	-8,8	8,6	1,8
Zypern	122	-7,6	248	-10,1	0,1	2,0
Island	183	-23,8	359	-32,9	0,1	2,0
Norwegen	1 643	+5,0	3 056	+0,9	0,7	1,9
Russland	4 401	+17,1	9 502	+8,1	2,2	2,2
Schweiz	11 840	-10,7	20 929	-8,9	4,9	1,8
Türkei	3 459	-8,6	7 825	+2,2	1,8	2,3
Ukraine	1 913	+19,1	3 259	-	0,8	1,7
sonstige europäische Länder	4 248	-16,1	8 273	-9,5	1,9	1,9
Afrika	1 870	-0,3	4 967	+4,8	1,2	2,7
Republik Südafrika	489	-6,5	1 878	+68,3	0,4	3,8
sonstige afrikanische Länder	1 381	+2,1	3 089	-14,7	0,7	2,2
Asien	13 673	-7,2	37 119	-2,0	8,7	2,7
Arabische Golfstaaten	1 176	-2,5	4 183	+18,2	1,0	3,6
Volksrepublik China und Hongkong	3 939	-22,8	10 623	-24,0	2,5	2,7
Indien	1 648	+31,3	6 583	+55,4	1,5	4,0
Israel	720	-17,3	1 478	-9,3	0,3	2,1
Japan	1 776	-21,4	3 962	-17,6	0,9	2,2
Südkorea	687	-3,5	1 477	-11,7	0,3	2,1
Taiwan	358	-4,0	925	+9,1	0,2	2,6
sonstige asiatische Länder	3 369	+14,0	7 888	+10,1	1,8	2,3
Amerika	12 137	-10,0	26 017	-12,8	6,1	2,1
Kanada	1 096	-1,1	2 947	+6,0	0,7	2,7
USA	8 882	-8,2	18 287	-8,1	4,3	2,1
sonstige nordamerikanische Länder	129	-25,0	213	-43,9	-	1,7
Mittelamerika und Karibik	479	+30,2	1 186	+38,9	0,3	2,5
Brasilien	727	-39,6	1 732	-51,5	0,4	2,4
sonstige südamerikanische Länder	824	-13,9	1 652	-29,6	0,4	2,0
Australien	1 099	+13,1	2 537	+16,2	0,6	2,3
Neuseeland und Ozeanien	186	-18,4	436	-31,4	0,1	2,3
Ohne Angabe	15 468	-24,3	27 491	-19,2	6,4	1,8

Anmerkungen Seite 66

Noch: 3.4 Leistung der Beherbergungsstätten nach Reisegebieten und Herkunftsländern

Januar bis Mai 2018

Reisegebiet Herkunftsland (ständiger Wohnsitz)	Ankünfte		Übernachtungen			Mittlere Aufenthalts- dauer ³⁾
	aller Gäste	Verän- derung ¹⁾	aller Gäste	Verän- derung ¹⁾	Anteil ²⁾	
Bergisches Städtedreieck	141 348	-4,2	325 377	-5,2	100	2,3
Bundesrepublik Deutschland	119 455	-1,7	283 010	-3,4	87,0	2,4
Ausland	21 893	-15,6	42 367	-15,3	13,0	1,9
Europa	15 738	-17,1	30 266	-12,0	71,4	1,9
EU-Länder	13 174	-17,8	25 346	-11,8	59,8	1,9
Belgien	843	-27,0	1 299	-23,0	3,1	1,5
Bulgarien	136	-35,5	243	-60,2	0,6	1,8
Dänemark	489	-10,3	787	-2,1	1,9	1,6
Estland	37	-40,3	57	-30,5	0,1	1,5
Finnland	121	-29,2	226	-11,7	0,5	1,9
Frankreich	1 526	-13,2	3 108	+15,2	7,3	2,0
Griechenland	198	-2,5	479	+10,9	1,1	2,4
Republik Irland	55	-29,5	108	-28,5	0,3	2,0
Italien	1 148	-14,8	2 430	-6,0	5,7	2,1
Kroatien	131	-85,7	528	-64,9	1,2	4,0
Lettland	25	+4,2	45	-18,2	0,1	1,8
Litauen	83	-2,4	136	-	0,3	1,6
Luxemburg	146	-4,6	215	-14,3	0,5	1,5
Malta	14	-17,6	49	+44,1	0,1	3,5
Niederlande	2 346	-0,7	3 818	+0,3	9,0	1,6
Österreich	920	-5,6	1 872	+1,4	4,4	2,0
Polen	1 396	-14,8	3 401	-9,3	8,0	2,4
Portugal	137	-16,0	292	-1,7	0,7	2,1
Rumänien	246	-9,2	480	-26,4	1,1	2,0
Schweden	559	-22,4	874	-7,5	2,1	1,6
Slowakische Republik	169	-24,9	347	-30,9	0,8	2,1
Slowenien	63	-21,3	83	-29,7	0,2	1,3
Spanien	516	-22,4	935	-26,3	2,2	1,8
Tschechische Republik	471	-11,6	939	-22,2	2,2	2,0
Ungarn	161	-68,2	392	-56,7	0,9	2,4
Vereinigtes Königreich	1 219	+8,6	2 117	+0,7	5,0	1,7
Zypern	19	-58,7	86	+41,0	0,2	4,5
Island	12	-70,7	36	-37,9	0,1	3,0
Norwegen	102	-20,3	137	-34,8	0,3	1,3
Russland	290	-55,5	761	-44,4	1,8	2,6
Schweiz	1 256	+9,0	2 246	+15,2	5,3	1,8
Türkei	404	-12,0	854	-20,7	2,0	2,1
Ukraine	200	+53,8	379	+10,2	0,9	1,9
sonstige europäische Länder	300	-24,2	507	-20,3	1,2	1,7
Afrika	217	-16,9	544	-23,2	1,3	2,5
Republik Südafrika	19	-72,9	70	-52,7	0,2	3,7
sonstige afrikanische Länder	198	+3,7	474	-15,4	1,1	2,4
Asien	1 256	-30,3	3 198	-44,1	7,5	2,5
Arabische Golfstaaten	62	-27,9	165	-37,5	0,4	2,7
Volksrepublik China und Hongkong	522	-42,3	1 254	-58,4	3,0	2,4
Indien	163	+31,5	568	+7,8	1,3	3,5
Israel	62	-36,7	138	-31,3	0,3	2,2
Japan	141	-36,2	279	-64,7	0,7	2,0
Südkorea	54	-20,6	116	-20,5	0,3	2,1
Taiwan	59	-4,8	208	+98,1	0,5	3,5
sonstige asiatische Länder	193	-19,6	470	-30,5	1,1	2,4
Amerika	1 018	-30,5	2 264	-31,9	5,3	2,2
Kanada	108	-18,8	219	-30,3	0,5	2,0
USA	750	-20,9	1 656	-17,4	3,9	2,2
sonstige nordamerikanische Länder	7	-81,1	24	-63,1	0,1	3,4
Mittelamerika und Karibik	57	-30,5	105	-57,0	0,2	1,8
Brasilien	35	-66,0	82	-71,2	0,2	2,3
sonstige südamerikanische Länder	61	-62,3	178	-56,5	0,4	2,9
Australien	48	-45,5	81	-57,4	0,2	1,7
Neuseeland und Ozeanien	30	-55,2	47	-65,2	0,1	1,6
Ohne Angabe	3 586	+9,8	5 967	+7,5	14,1	1,7

Anmerkungen Seite 66

Noch: 3.4 Leistung der Beherbergungsstätten nach Reisegebieten und Herkunftsländern

Januar bis Mai 2018

Reisegebiet Herkunftsland (ständiger Wohnsitz)	Ankünfte		Übernachtungen			Mittlere Aufenthalts- dauer ³⁾
	aller Gäste	Verän- derung ¹⁾	aller Gäste	Verän- derung ¹⁾	Anteil ²⁾	
Nordrhein-Westfalen	9 187 316	+0,3	20 219 320	-0,1	100	2,2
Bundesrepublik Deutschland	7 147 318	+1,2	16 045 150	+0,8	79,4	2,2
Ausland	2 039 998	-2,6	4 174 170	-3,7	20,6	2,0
Europa	1 513 463	-3,6	3 125 179	-4,3	74,9	2,1
EU-Länder	1 303 909	-3,3	2 715 546	-3,7	65,1	2,1
Belgien	133 606	+3,3	261 670	+3,0	6,3	2,0
Bulgarien	7 502	+9,0	18 037	+1,4	0,4	2,4
Dänemark	31 706	-8,6	62 441	-8,3	1,5	2,0
Estland	2 902	-6,8	5 094	-10,4	0,1	1,8
Finnland	12 654	-3,7	22 826	-8,0	0,5	1,8
Frankreich	95 561	-3,5	164 489	-3,3	3,9	1,7
Griechenland	10 835	-4,2	23 841	-4,6	0,6	2,2
Republik Irland	11 482	-2,5	21 290	-1,9	0,5	1,9
Italien	79 546	-13,2	160 724	-17,4	3,9	2,0
Kroatien	5 888	-2,5	17 494	+9,6	0,4	3,0
Lettland	2 944	-33,8	5 403	-43,8	0,1	1,8
Litauen	5 140	+2,6	11 907	-0,6	0,3	2,3
Luxemburg	21 677	+2,6	35 571	+5,5	0,9	1,6
Malta	1 038	-15,7	2 517	-9,5	0,1	2,4
Niederlande	421 227	-2,0	963 767	-1,9	23,1	2,3
Österreich	75 089	-2,6	138 345	-4,1	3,3	1,8
Polen	59 686	-5,3	164 926	-3,3	4,0	2,8
Portugal	14 054	+21,2	27 998	+7,1	0,7	2,0
Rumänien	20 037	-6,4	60 877	+4,4	1,5	3,0
Schweden	26 808	-12,0	45 587	-14,2	1,1	1,7
Slowakische Republik	6 844	-19,0	20 519	-22,6	0,5	3,0
Slowenien	4 421	-5,8	11 974	-0,8	0,3	2,7
Spanien	59 241	-15,7	113 702	-12,6	2,7	1,9
Tschechische Republik	21 076	-4,2	43 045	-6,2	1,0	2,0
Ungarn	14 577	+0,3	31 763	-9,6	0,8	2,2
Vereinigtes Königreich	157 213	+1,4	277 288	+0,4	6,6	1,8
Zypern	1 155	-8,8	2 451	-29,2	0,1	2,1
Island	1 446	-22,0	3 446	+2,1	0,1	2,4
Norwegen	11 721	-2,6	22 467	+3,3	0,5	1,9
Russland	46 226	-4,0	99 769	-9,1	2,4	2,2
Schweiz	82 103	-5,3	145 709	-6,5	3,5	1,8
Türkei	32 029	-4,7	63 587	-6,6	1,5	2,0
Ukraine	10 294	+18,2	21 507	+7,9	0,5	2,1
sonstige europäische Länder	25 735	-16,9	53 148	-18,7	1,3	2,1
Afrika	16 099	-16,7	41 158	-17,4	1,0	2,6
Republik Südafrika	3 616	-23,1	9 243	-11,2	0,2	2,6
sonstige afrikanische Länder	12 483	-14,7	31 915	-19,0	0,8	2,6
Asien	191 227	-4,7	424 974	-5,6	10,2	2,2
Arabische Golfstaaten	29 907	+2,6	66 311	+3,9	1,6	2,2
Volksrepublik China und Hongkong	56 563	-13,6	127 288	-10,8	3,0	2,3
Indien	19 146	+22,6	45 590	+3,6	1,1	2,4
Israel	7 915	-10,6	16 225	-15,6	0,4	2,0
Japan	32 172	-7,0	65 640	-10,2	1,6	2,0
Südkorea	7 364	-14,8	16 901	-11,7	0,4	2,3
Taiwan	8 119	+7,4	16 416	+13,0	0,4	2,0
sonstige asiatische Länder	30 041	-2,6	70 603	-4,5	1,7	2,4
Amerika	144 621	-8,3	278 834	-9,8	6,7	1,9
Kanada	11 381	-10,7	24 205	-7,0	0,6	2,1
USA	105 655	-8,0	194 483	-8,6	4,7	1,8
sonstige nordamerikanische Länder	1 404	-40,3	2 980	-43,5	0,1	2,1
Mittelamerika und Karibik	9 071	+63,2	17 851	+36,0	0,4	2,0
Brasilien	8 939	-23,3	21 117	-25,2	0,5	2,4
sonstige südamerikanische Länder	8 171	-22,6	18 198	-23,0	0,4	2,2
Australien	8 826	-13,4	18 910	-10,6	0,5	2,1
Neuseeland und Ozeanien	1 927	-21,9	4 349	-17,4	0,1	2,3
Ohne Angabe	163 835	+23,3	280 766	+19,2	6,7	1,7

Anmerkungen Seite 66

4. Leistung der Campingplätze nach Herkunftsländern

Mai 2018

Herkunftsland (ständiger Wohnsitz)	Ankünfte		Übernachtungen			Mittlere Aufenthaltsdauer ³⁾
	aller Gäste	Veränderung ¹⁾	aller Gäste	Veränderung ¹⁾	Anteil ²⁾	
Nordrhein-Westfalen	125 861	+53,4	317 961	+52,1	100	2,5
Bundesrepublik Deutschland	109 313	+57,8	278 435	+56,0	87,6	2,5
Ausland	16 548	+29,9	39 526	+29,1	12,4	2,4
Europa	16 433	+30,2	39 333	+29,5	99,5	2,4
EU-Länder	15 629	+33,0	37 607	+31,1	95,1	2,4
Belgien	1 863	+20,7	3 887	+32,5	9,8	2,1
Bulgarien	9	+350,0	13	+225,0	–	1,4
Dänemark	214	+25,9	476	+7,2	1,2	2,2
Estland	2	x	2	x	–	1,0
Finnland	39	–42,6	50	–56,9	0,1	1,3
Frankreich	253	–6,3	432	–21,0	1,1	1,7
Griechenland	–	–	–	–	–	–
Republik Irland	32	+33,3	110	+161,9	0,3	3,4
Italien	74	+155,2	123	+136,5	0,3	1,7
Kroatien	6	+200,0	34	–40,4	0,1	5,7
Lettland	–	–	–	–	–	–
Litauen	3	–57,1	4	–42,9	–	1,3
Luxemburg	69	+53,3	156	–6,0	0,4	2,3
Malta	–	–	–	–	–	–
Niederlande	11 916	+40,3	30 263	+39,4	76,6	2,5
Österreich	117	–4,1	286	+25,4	0,7	2,4
Polen	26	+4,0	93	–46,6	0,2	3,6
Portugal	4	–42,9	8	–42,9	–	2,0
Rumänien	6	–14,3	35	–37,5	0,1	5,8
Schweden	291	+19,3	351	–22,9	0,9	1,2
Slowakische Republik	2	–80,0	2	–87,5	–	1,0
Slowenien	3	+200,0	3	+200,0	–	1,0
Spanien	34	–15,0	57	–26,0	0,1	1,7
Tschechische Republik	4	–81,8	12	–58,6	–	3,0
Ungarn	7	–30,0	15	–31,8	–	2,1
Vereinigtes Königreich	655	+24,1	1 195	–0,3	3,0	1,8
Zypern	–	–	–	–	–	–
Island	1	–66,7	2	–60,0	–	2,0
Norwegen	82	–59,0	146	–39,4	0,4	1,8
Russland	5	–37,5	5	–58,3	–	1,0
Schweiz	261	+1,2	658	+25,1	1,7	2,5
Türkei	4	x	12	x	–	3,0
Ukraine	4	–73,3	4	–83,3	–	1,0
sonstige europäische Länder	447	+15,8	899	+3,8	2,3	2,0
Afrika	11	+120,0	31	x	0,1	2,8
Republik Südafrika	2	x	2	x	–	1,0
sonstige afrikanische Länder	9	+80,0	29	+480,0	0,1	3,2
Asien	21	+425,0	47	+327,3	0,1	2,2
Arabische Golfstaaten	–	–	–	–	–	–
Volksrepublik China und Hongkong	2	x	2	x	–	1,0
Indien	–	–	–	–	–	–
Israel	–	–	–	–	–	–
Japan	2	x	2	x	–	1,0
Südkorea	4	+100,0	4	–	–	1,0
Taiwan	5	x	5	x	–	1,0
sonstige asiatische Länder	8	x	34	x	0,1	4,3
Amerika	59	+63,9	82	+3,8	0,2	1,4
Kanada	12	–	18	–52,6	–	1,5
USA	34	+61,9	44	+15,8	0,1	1,3
sonstige nordamerikanische Länder	–	–	–	–	–	–
Mittelamerika und Karibik	2	+100,0	2	+100,0	–	1,0
Brasilien	8	x	14	x	–	1,8
sonstige südamerikanische Länder	3	+200,0	4	+300,0	–	1,3
Australien	20	+66,7	29	+52,6	0,1	1,5
Neuseeland und Ozeanien	2	–60,0	2	–75,0	–	1,0
Ohne Angabe	2	–96,7	2	–98,5	–	1,0

1) Veränderung gegenüber dem Vorjahreszeitraum in % – 2) Bei Übernachtungen von Gästen aus der Bundesrepublik Deutschland und dem Ausland: Anteil an allen Übernachtungen im Bundesgebiet; sonst: Anteil an allen Übernachtungen am Ausland zusammen. – 3) mittlere Aufenthaltsdauer in Tagen = Übernachtungen / Ankünfte

Noch: 4. Leistung der Campingplätze nach Herkunftsländern

Januar bis Mai 2018

Herkunftsland (ständiger Wohnsitz)	Ankünfte		Übernachtungen			Mittlere Aufenthaltsdauer ³⁾
	aller Gäste	Veränderung ¹⁾	aller Gäste	Veränderung ¹⁾	Anteil ²⁾	
Nordrhein-Westfalen	236 487	+28,2	584 920	+26,6	100	2,5
Bundesrepublik Deutschland	203 192	+30,3	510 235	+28,7	87,2	2,5
Ausland	33 295	+16,7	74 685	+13,9	12,8	2,2
Europa	33 079	+16,8	74 270	+14,0	99,4	2,2
EU-Länder	31 065	+18,8	70 243	+15,1	94,1	2,3
Belgien	5 128	+16,5	10 369	+19,3	13,9	2,0
Bulgarien	10	-56,5	17	-55,3	-	1,7
Dänemark	427	+5,7	914	+0,9	1,2	2,1
Estland	4	+100,0	7	+133,3	-	1,8
Finnland	98	-19,0	153	-19,9	0,2	1,6
Frankreich	430	-6,1	774	-15,5	1,0	1,8
Griechenland	2	-88,9	2	-94,6	-	1,0
Republik Irland	56	+64,7	179	+198,3	0,2	3,2
Italien	168	+4,3	262	+0,4	0,4	1,6
Kroatien	6	-82,4	34	-80,9	-	5,7
Lettland	2	-97,0	5	-98,4	-	2,5
Litauen	6	-25,0	7	-12,5	-	1,2
Luxemburg	203	+55,0	474	+24,4	0,6	2,3
Malta	4	x	9	x	-	2,3
Niederlande	22 105	+22,5	52 754	+19,1	70,6	2,4
Österreich	210	+5,5	511	+37,0	0,7	2,4
Polen	56	-34,9	349	-38,8	0,5	6,2
Portugal	9	-65,4	16	-51,5	-	1,8
Rumänien	18	+50,0	106	+39,5	0,1	5,9
Schweden	923	+13,8	1 058	-2,5	1,4	1,1
Slowakische Republik	2	-84,6	2	-94,4	-	1,0
Slowenien	3	-50,0	3	-50,0	-	1,0
Spanien	108	+36,7	179	+7,8	0,2	1,7
Tschechische Republik	12	-61,3	72	+84,6	0,1	6,0
Ungarn	11	-59,3	21	-64,4	-	1,9
Vereinigtes Königreich	1 064	+11,1	1 966	-14,4	2,6	1,8
Zypern	-	-	-	-	-	-
Island	3	-	6	+20,0	-	2,0
Norwegen	292	-39,3	408	-28,8	0,5	1,4
Russland	15	+7,1	28	+55,6	-	1,9
Schweiz	520	+0,6	1 210	+13,6	1,6	2,3
Türkei	5	-61,5	15	-	-	3,0
Ukraine	11	-35,3	11	-57,7	-	1,0
sonstige europäische Länder	1 168	+3,3	2 349	-2,9	3,1	2,0
Afrika	13	+160,0	37	x	-	2,8
Republik Südafrika	2	x	2	x	-	1,0
sonstige afrikanische Länder	11	+120,0	35	x	-	3,2
Asien	35	-12,5	84	+13,5	0,1	2,4
Arabische Golfstaaten	-	-	-	-	-	-
Volksrepublik China und Hongkong	4	x	4	x	-	1,0
Indien	-	-	-	-	-	-
Israel	2	-92,0	4	-92,0	-	2,0
Japan	2	x	2	x	-	1,0
Südkorea	5	-16,7	5	-37,5	-	1,0
Taiwan	5	-	5	-44,4	-	1,0
sonstige asiatische Länder	17	x	64	x	0,1	3,8
Amerika	107	+75,4	180	+36,4	0,2	1,7
Kanada	17	+13,3	23	-46,5	-	1,4
USA	48	+20,0	75	-9,6	0,1	1,6
sonstige nordamerikanische Länder	-	-	-	-	-	-
Mittelamerika und Karibik	9	x	33	x	-	3,7
Brasilien	27	x	38	x	0,1	1,4
sonstige südamerikanische Länder	6	+50,0	11	+175,0	-	1,8
Australien	31	+10,7	41	-12,8	0,1	1,3
Neuseeland und Ozeanien	3	-40,0	3	-62,5	-	1,0
Ohne Angabe	27	-60,3	70	-56,8	0,1	2,6

Anmerkungen Seite 79



Reisegebiete in Nordrhein-Westfalen

Amtliche Schlüssel-Nummer	Verwaltungsbezirk	Amtliche Schlüssel-Nummer	Verwaltungsbezirk
Eifel und Region Aachen		Bergisches Land	
334 000	Städteregion Aachen	316 000	Leverkusen, krfr. Stadt
358 000	Kreis Düren	374 000	Oberbergischer Kreis
366 000	Kreis Euskirchen	378 000	Rhein.-Berg. Kreis
Niederrhein		Bergisches Städtedreieck	
112 000	Duisburg, krfr. Stadt	120 000	Remscheid, krfr. Stadt
114 000	Krefeld, krfr. Stadt	122 000	Solingen, krfr. Stadt
116 000	Mönchengladbach, krfr. Stadt	124 000	Wuppertal, krfr. Stadt
154 000	Kreis Kleve		
162 000	Rhein-Kreis Neuss		
166 000	Kreis Viersen		
170 000	Kreis Wesel		
370 000	Kreis Heinsberg		
Münsterland		Bonn und Rhein-Sieg-Kreis	
515 000	Münster, krfr. Stadt	314 000	Bonn, krfr. Stadt
554 000	Kreis Borken	382 000	Rhein-Sieg-Kreis
558 000	Kreis Coesfeld		
566 000	Kreis Steinfurt		
570 000	Kreis Warendorf		
Teutoburger Wald		Köln und Rhein-Erft-Kreis	
711 000	Bielefeld, krfr. Stadt	315 000	Köln, krfr. Stadt
754 000	Kreis Gütersloh	362 000	Rhein-Erft-Kreis
758 000	Kreis Herford		
762 000	Kreis Höxter		
766 000	Kreis Lippe		
770 000	Kreis Minden-Lübbecke		
774 000	Kreis Paderborn		
Sauerland		Düsseldorf und Kreis Mettmann	
958 000	Hochsauerland Kreis	111 000	Düsseldorf, krfr. Stadt
962 000	Märkischer Kreis	158 000	Kreis Mettmann
966 000	Kreis Olpe		
974 000	Kreis Soest		
Siegerland-Wittgenstein		Ruhrgebiet	
970 000	Kreis Siegen-Wittgenstein	113 000	Essen, krfr. Stadt
		117 000	Mülheim an der Ruhr, krfr. Stadt
		119 000	Oberhausen, krfr. Stadt
		512 000	Bottrop, krfr. Stadt
		513 000	Gelsenkirchen, krfr. Stadt
		562 000	Kreis Recklinghausen
		911 000	Bochum, krfr. Stadt
		913 000	Dortmund, krfr. Stadt
		914 000	Hagen, krfr. Stadt
		915 000	Hamm, krfr. Stadt
		916 000	Herne, krfr. Stadt
		954 000	Ennepe-Ruhr-Kreis
		978 000	Kreis Unna

Nordrhein-Westfalen

Kurorte und Erholungsorte des Landes

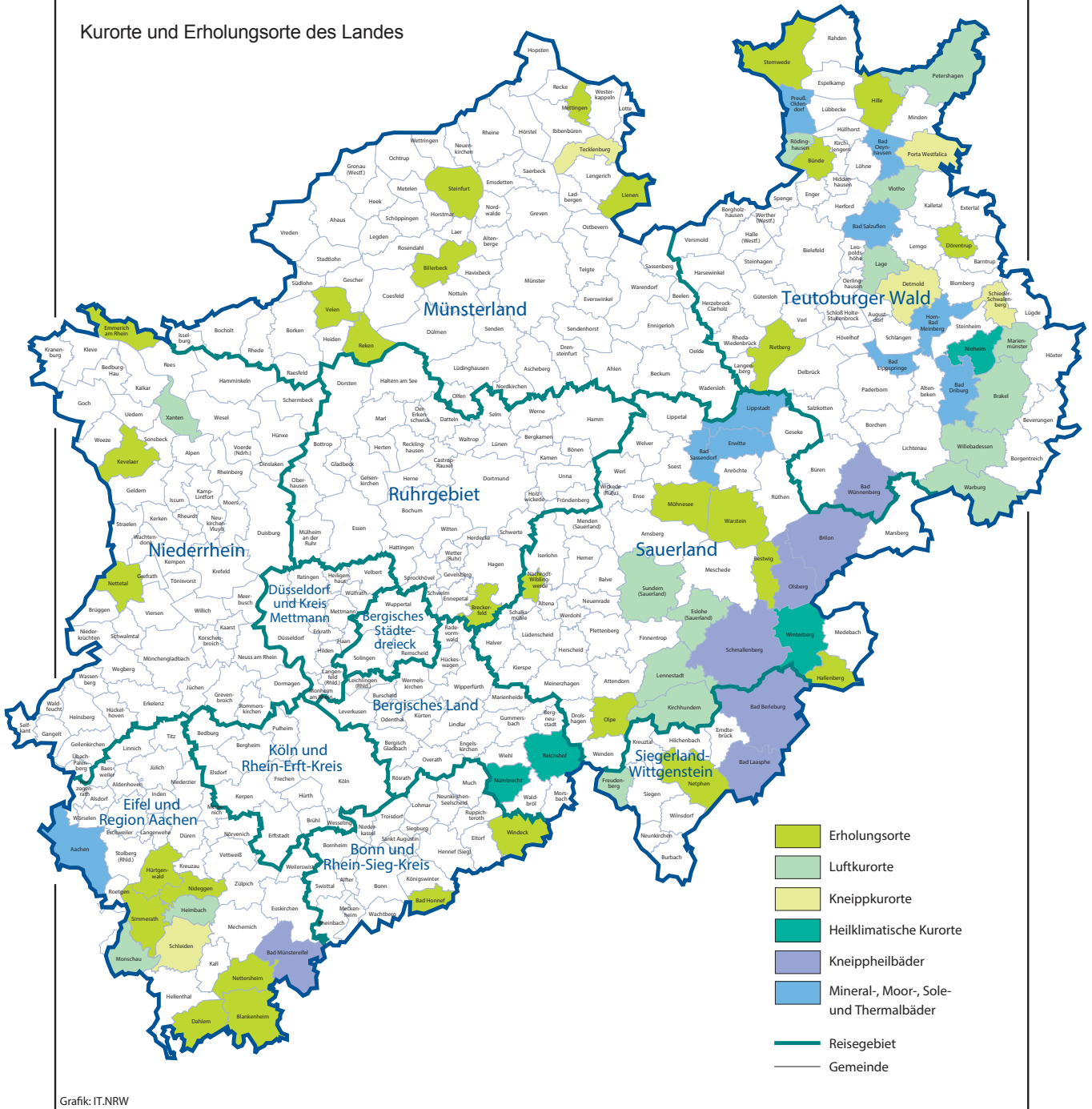

Grafik: IT.NRW

Kurorte und Erholungsorte in Nordrhein-Westfalen

Amtliche Schlüssel-Nummer	Gemeinde	Amtliche Schlüssel-Nummer	Gemeinde
Mineral-, Moor-, Sole- und Thermalbäder		noch: Luftkurort	
334 002	Aachen, Stadt	966 016	Kirchhundem
762 004	Bad Driburg, Stadt	766 040	Lage, Stadt
774 008	Bad Lippspringe, Stadt	966 020	Lennestadt, Stadt
770 004	Bad Oeynhausen, Stadt	762 024	Marienmünster, Stadt
766 008	Bad Salzuflen, Stadt	334 020	Monschau, Stadt
974 008	Bad Sassendorf	770 028	Petershagen, Stadt
974 016	Erwitte, Stadt	758 028	Rödinghausen
766 032	Horn-Bad Meinberg, Stadt	958 044	Sundern (Sauerland), Stadt
974 028	Lippstadt, Stadt	758 036	Vlotho, Stadt
770 036	Preußisch-Oldendorf, Stadt	762 036	Warburg, Stadt
		762 040	Willebadessen, Stadt
		170 052	Xanten, Stadt
Heilklimatischer Kurort		Erholungsort	
762 028	Nieheim, Stadt	382 008	Bad Honnef, Stadt
374 032	Nümbrecht	958 008	Bestwig
374 040	Reichshof	558 008	Billerbeck, Stadt
958 048	Winterberg, Stadt	366 008	Blankenheim
		954 004	Breckerfeld, Stadt
Kneippkurort		758 004	Bünde, Stadt
766 020	Detmold, Stadt	366 012	Dahlem
770 032	Porta Westfalica, Stadt	766 024	Dörentrup
766 060	Schieder-Schwalenberg, Stadt	154 008	Emmerich am Rhein, Stadt
366 036	Schleiden, Stadt	958 020	Hallenberg, Stadt
566 088	Tecklenburg, Stadt	770 012	Hille
		358 016	Hürtgenwald
Kneippheilbad		154 032	Kevelaer, Stadt
970 004	Bad Berleburg, Stadt	566 044	Lienen
970 028	Bad Laasphe, Stadt	566 056	Mettingen
366 004	Bad Münstereifel, Stadt	974 032	Möhnesee
774 040	Bad Wünnenberg, Stadt	962 044	Nachrodt-Wiblingwerde
958 012	Brilon, Stadt	970 032	Netphen, Stadt
958 036	Olsberg, Stadt	366 032	Nettersheim
958 040	Schmallenberg, Stadt	166 016	Nettetal, Stadt
		358 044	Nideggen, Stadt
Luftkurort		966 024	Olpe, Stadt
762 016	Brakel, Stadt	554 044	Reken
958 016	Eslohe (Sauerland)	754 032	Rietberg, Stadt
970 016	Freudenberg, Stadt	334 028	Simmerath
358 012	Heimbach, Stadt	566 084	Steinfurt, Stadt
		770 044	Stemwede
		554 064	Velen, Stadt
		974 044	Warstein, Stadt
		382 076	Windeck

Stand: Februar 2017

Veröffentlichungen aus den Fachbereichen Handel und Verkehr

Entwicklung von Umsatz und Beschäftigung in nordrhein-westfälischen Unternehmen des Einzelhandels, des Kraftfahrzeughandels, des Großhandels und des Gastgewerbes

Inhalt: Jedes der drei monatlich erscheinenden Hefte enthält die vorläufigen Ergebnisse der Umsatzentwicklung und der Entwicklung der Beschäftigtenzahlen als Messzahlen auf der Basis des Jahres 2015 und als prozentuale Abweichung zum Vormonat und zum Vorjahresmonat. Die Ergebnisse werden in einigen Eckzahlen für die wichtigsten Wirtschaftszweige dargestellt.

Einzelhandel: Bestell-Nr. G11
Gastgewerbe: Bestell-Nr. G43
Großhandel: Bestell-Nr. G12
Kraftfahrzeughandel (inkl. Instandhaltung und Reparatur): Bestell-Nr. G15

Fachliche Auskünfte zu diesen Veröffentlichungen erteilen Ihnen gerne Dirk Kamps und Sabine Schmidt unter Telefon-Nr. 0211 9449-3827 bzw. 0211 9449-3826.

Gäste und Übernachtungen im Reiseverkehr Nordrhein-Westfalens

Inhalt: Das Heft enthält vorläufige Ergebnisse von Ankünften, Übernachtungen und Aufenthaltsdauer der Gäste in nordrhein-westfälischen Beherbergungsstätten sowie die Zahl der Beherbergungsstätten, Gästebetten und die prozentuale Kapazitätsauslastung gegliedert nach Bade-, Kur-, Erholungsorten und sonstigen Gemeinden, nach Betriebsarten, Regionaleinheiten, Reisegebieten und nach Herkunftsländern. Dargestellt wird die Anzahl, die prozentuale Veränderung gegenüber dem Vorjahresmonat sowie die durchschnittliche Aufenthaltsdauer in Tagen.

Bestell-Nr. G41

Fachliche Auskünfte zu diesen Veröffentlichungen erteilen Ihnen gerne Markus Sesterhenn und Ursula Kuroczik unter Telefon-Nr. 0211 9449-3816 bzw. 0211 9449-3817.

Straßenverkehrsunfälle in Nordrhein-Westfalen

Inhalt: Der Monatsbericht enthält Ergebnisse von Straßenverkehrsunfällen und dabei Verunglückten in Nordrhein-Westfalen nach Unfallkategorien, nach Straßen-, Unfallarten, Unfalltypen, nach Tagesdatum, Ortslage, Art der Verkehrsbeteiligung, Unfallursachen und nach Fehlverhalten der Fahrzeugführer sowie die Anzahl der Verunglückten nach der Schwere der Verletzung, Altersgruppen und Geschlecht. Dargestellt werden die monatlichen und die kumulierten Zahlen, die Vorjahresergebnisse und die prozentuale Veränderung gegenüber den Vorjahreszeiträumen. Auf Gemeindeebene sind Ergebnisse nach Ortslage und Unfallkategorien enthalten.

Bestell-Nr. H12

Straßenverkehrsunfälle in Nordrhein-Westfalen

Inhalt: Der Bericht enthält Ergebnisse von Straßenverkehrsunfällen und dabei Verunglückten in Nordrhein-Westfalen nach Unfallkategorien, nach Straßen-, Unfallarten, Unfalltypen, nach Tagesdatum, Ortslage, Art der Verkehrsbeteiligung, Unfallursachen und nach Fehlverhalten der Fahrzeugführer sowie die Anzahl der Verunglückten nach der Schwere der Verletzung, Altersgruppen und Geschlecht. Dargestellt werden die Jahreswerte, die Vorjahresergebnisse und die prozentuale Veränderung gegenüber den Vorjahreszeiträumen. Auf Gemeindeebene sind Ergebnisse nach Ortslage und Unfallkategorien enthalten. Zahlreiche Grafiken und eine Farbkarte runden den Bericht ab.

Bestell-Nr. H13

Fachliche Auskünfte zu diesen Veröffentlichungen erteilen Ihnen gerne Petra Focks und Jörg Möller unter Telefon-Nr. 0211 9449-3820 bzw. 0211 9449-3821.

Binnenschifffahrt in Nordrhein-Westfalen

Inhalt: Der Monatsbericht enthält die Entwicklung des Güterverkehrs auf den nordrhein-westfälischen Binnenwasserstraßen nach Verkehrsbeziehungen und Güterabteilungen. Dargestellt werden die monatlichen Gütermengen in Tonnen bzw. der Containerumschlag für Nordrhein-Westfalen, die Mengen des Vormonats und des Vorjahresmonats sowie die kumulierten Jahreshütermengen im Vergleich zum Vorjahreszeitraum mit der prozentualen Veränderung.

Bestell-Nr. H21

Fachliche Auskünfte zu dieser Veröffentlichungen erteilen Ihnen gerne Dirk Kamps und Sabine Schmidt unter Telefon-Nr. 0211 9449-3827 bzw. 0211 9449-3826.