



und Erden. .	2	x	.	.	1200	Tabakerzeugnisse (ohne Abfälle)	5	x	
rdgas-	-	-	-	-	1299	Veredlung von Erzeugnissen dieser Güter-	-	-	
ergbau	-	-	-	-	13	Textilien	237	x	
und Erden. .	2	x	.	.	1310	Textile Spinnstoffe und Garne.	10	17 099 206	
.	962	x	24 479 717	22	1320	Gewebe.	43	69 407 753	
.	92	x	4 232 700	32	1330	Textilveredlung.	48	x	
.	22	x	196 962	7	1391	Gewirke und Gestricke.	12	x	
.	157	x	4 410 627	31	1392	Konfektionierte Textilwaren (ohne Bekleidung)	70	x	
kg	10	9 609 047	79 693	5	1393	Teppiche und textile Fußbodenbeläge, auch konfektioniert	kg	14	36 845 082
erzeugnisse .	6	x	148 319	14	1394	Seilerwaren	kg	4	3 029 310
oren,	12	x	495 480	26	1395	Vliesstoffe (auch getränkt, bestrichen, überzogen oder mit Lagen versehen) und Erzeugnisse daraus (ohne Bekleidung).	kg	12	49 308 780
. g.	42	x	1 211 722	35	1396	Technische Textilien	65	x	
.	11	2 885 581	1 053 160	30	1399	Sonstige Textilwaren, a. n. g.	5	x	
.	4	97 467	125 671	16	14	Bekleidung	49	x	
peiseeis)	27	x	1 342 737	8	1411	Bekleidung aus Leder oder rekonstituiertem Leder (einschl. Mänteln) (ohne Bekleidungs-	-	-	
.	4	85 542 600	116 086	10	1412	zubehör, Schuhe und Kopfbedeckungen)	St	11	1 075 085
.	26	x	577 201	19	1413	Arbeits- und Berufsbekleidung	19	5 795 500	
.	13	x	460 971	42	1414	Sonstige Oberbekleidung (ohne Arbeits- und Berufsbekleidung).	11	x	
.	508	x	3 186 592	26	1419	Wäsche.	12	x	
kg	55	.	.	.	1420	Bekleidung und Bekleidungszubehör, a. n. g.	4	x	
t	2	.	.	.	1431	Pelzwaren	-	-	
t	7	.	.	.	1439	Strumpfwaren.	4	x	
kg	41	605 557 331	2 454 056	30	1499	Bekleidung a. n. g., aus Gewirken oder Gestricken	St	4	.
kg	11	124 048 886	727 820	26	1499	Veredlung von Erzeugnissen dieser Güterab-	2	x	
kg	24	x	474 688	17	15	teilung (ohne Bekleidung aus textilen Stoffen)	33	x	
.	24	x	465 843	18	1511	Leder und Lederwaren	4	x	
ereitungen, n oder zum einem Inhalt	2	.	.	.	1512	Leder und Lederfaserstoff; zugerichtete und gefärbte Felle	16	x	
.	61	x	786 590	17	1520	Lederwaren (ohne Lederbekleidung und Schuhe)	13	x	
.	29	x	453 031	12	1599	Schuhe	13	x	
ereitet	26	.	.	.		Veredlung von Erzeugnissen dieser Güter-			
Güter-						abteilung			

Statistische Berichte Gäste und Übernachtungen im Reiseverkehr Nordrhein-Westfalens

Februar 2018



Gäste und Übernachtungen im Reiseverkehr Nordrhein-Westfalens

Februar 2018

**Bestell-Nr. G413 2018 02
(Kennziffer G IV – m 2/18)**

Herausgegeben von
Information und Technik Nordrhein-Westfalen, Geschäftsbereich Statistik
Mauerstraße 51, 40476 Düsseldorf • Postfach 10 11 05, 40002 Düsseldorf
Telefon 0211 9449-01 • Telefax 0211 9449-8000
Internet: <http://www.it.nrw.de>
E-Mail: poststelle@it.nrw.de

Erschienen im Mai 2018

Alle Statistischen Berichte finden Sie als PDF-Datei zum kostenlosen
Download in unserer Internet-Rubrik „Publikationen“.
© Information und Technik NRW, Düsseldorf, 2018
Auszugsweise Vervielfältigung und Verbreitung mit Quellenangabe gestattet.

Inhalt

	Seite
Hinweise	4
Vorbemerkungen	5
Grafiken	6
 Tabellenteil	
1. Entwicklung der Ankünfte und Übernachtungen	8
2. Kapazität und Leistung der Beherbergungsstätten im Februar 2018 nach	
2.1 Verwaltungsbezirken	9
2.2 Gemeindegruppen und Betriebsarten	23
2.3 Reisegebieten und Betriebsarten	27
2.4 Reisegebieten und Herkunftsländern	31
3. Leistung der Beherbergungsstätten von Januar bis Februar 2018 nach	
3.1 Verwaltungsbezirken	44
3.2 Gemeindegruppen und Betriebsarten	58
3.3 Reisegebieten und Betriebsarten	62
3.4 Reisegebieten und Herkunftsländern	66
4. Leistung der Campingplätze nach Herkunftsländern	79
 Karte	
Reisegebiete in Nordrhein-Westfalen	81
Übersicht der Reisegebiete / Regionen in Nordrhein-Westfalen	82
 Karte	
Kur- und Erholungsorte in Nordrhein-Westfalen	83
Verzeichnis der Kurorte und Erholungsorte in Nordrhein-Westfalen	84
 Veröffentlichungen	 86

Hinweise

Städteregion Aachen – Änderung des Gebietsstandes

Seit dem 21. Oktober 2009 bilden die Stadt Aachen und die Gemeinden des aufgelösten Kreises Aachen nach dem Aachen-Gesetz die Städteregion Aachen. Die Städteregion Aachen ist Rechtsnachfolgerin des Kreises Aachen und besteht als Gemeindeverband aus Aachen, Alsdorf, Baesweiler, Eschweiler, Herzogenrath, Monschau, Roetgen, Simmerath, Stolberg (Rhd.) und Würselen. Die Stadt Aachen ist regionsangehörig und hat zugleich die Rechtsstellung einer kreisfreien Stadt nach Maßgabe des Aachen-Gesetzes.

Aufgrund der hierarchisch aufgebauten Systematik der „Amtlichen Gemeindeschlüssel“ kann diese Doppelrolle in der regionalen Struktur einer statistischen Kreistabelle nicht dargestellt werden. Bei den Gruppierungen „Kreisfreie Städte“ wird somit die Stadt Aachen nicht mehr aufgeführt, sondern – falls für die jeweilige Statistik Gemeindeergebnisse vorliegen – als kreisfreie Stadt Aachen in einer „darunter-Position“ zur Städteregion Aachen ausgewiesen. In diesem Fall gehen die Werte der Stadt Aachen nicht mehr in die Summe der kreisfreien Städte ein, sondern in die Summe der Kreise. Eine Vergleichbarkeit dieser Summen mit den Ergebnissen nach dem früheren Gebietsstand ist somit nicht mehr gegeben.

Abweichungen in den Summen ergeben sich aus dem Runden der Einzelwerte

Eventuelle Abweichungen der Monatswerte in Tabelle 1 gegenüber den Monatswerten vorangeangener Statistischer Berichte ergeben sich durch Nachmeldungen.

Zeichenerklärung

(nach DIN 55 301)

0	weniger als die Hälfte von 1 in der letzten besetzten Stelle, jedoch mehr als nichts
–	nichts vorhanden (genau null)
...	Angabe fällt später an
x	Tabellenfach gesperrt, weil Aussage nicht sinnvoll
.	Zahlenwert unbekannt oder geheim zu halten

Vorbemerkungen

In der Beherbergungsstatistik des Reiseverkehrs werden monatlich die angekommenen Gäste und Gästeübernachtungen in Beherbergungsbetrieben und auf Campingplätzen erfasst, wobei die Gäste aus dem Ausland nach dem Herkunftsland (ständiger Wohnsitz) untergliedert werden. Bei Beherbergungsbetrieben wird die Zahl der angebotenen Betten und bei Campingplätzen die Zahl der angebotenen Stellplätze erhoben. Einmal jährlich wird bei Betrieben der klassischen Hotellerie zum Stichtag 31. Juli die Zahl der angebotenen Gästezimmer erfasst und in der Juli-Ausgabe dieses Berichts veröffentlicht.

Die Rechtsgrundlage dieser Erhebung ist das „Gesetz zur Neuordnung der Statistik über die Beherbergung im Reiseverkehr (Beherbergungsstatistikgesetz – BeherbStatG) vom 22. Mai 2002“ (BGBl. I S. 1642), zuletzt geändert durch Artikel 1 des Gesetzes vom 23. November 2011 (BGBl. I S. 2298). Nach § 3 (I) dieses Gesetzes werden nur Beherbergungsbetriebe in die Erhebung einbezogen, die zehn und mehr Schlafgelegenheiten bzw. bei Campingplätzen zehn und mehr Stellplätze aufweisen.

Darstellung der Ergebnisse

Die vorliegenden Monatsergebnisse enthalten vorläufige Zahlen. In der Regel weichen aber die endgültigen Ergebnisse nur geringfügig davon ab. In den aufsummierten Teiljahresergebnissen im zweiten Teil des Berichtes fließen jeweils nachträgliche Meldungen von Beherbergungsbetrieben ein, so dass diese Ergebnisse im Laufes des Jahres beständiger werden.

Zurzeit gibt es in Nordrhein-Westfalen zwei Gemeinden (von 396), die keine Beherbergungsstätte mit zehn und mehr Betten haben. Sie werden in der Erhebung nicht berücksichtigt.

Die Zahl der prädikatisierten Orte in Nordrhein-Westfalen beträgt zurzeit 72. Darunter befinden sich 10 Mineral-, Moor-, Sole- und Thermalbäder, 4 Heilklimatische Kurorte, 5 Kneippkurorte, 7 Kneippheilbäder, 16 Luftkurorte und 30 Erholungsorte. Eine Übersicht der Lage dieser Orte finden Sie am Ende des Berichtes.

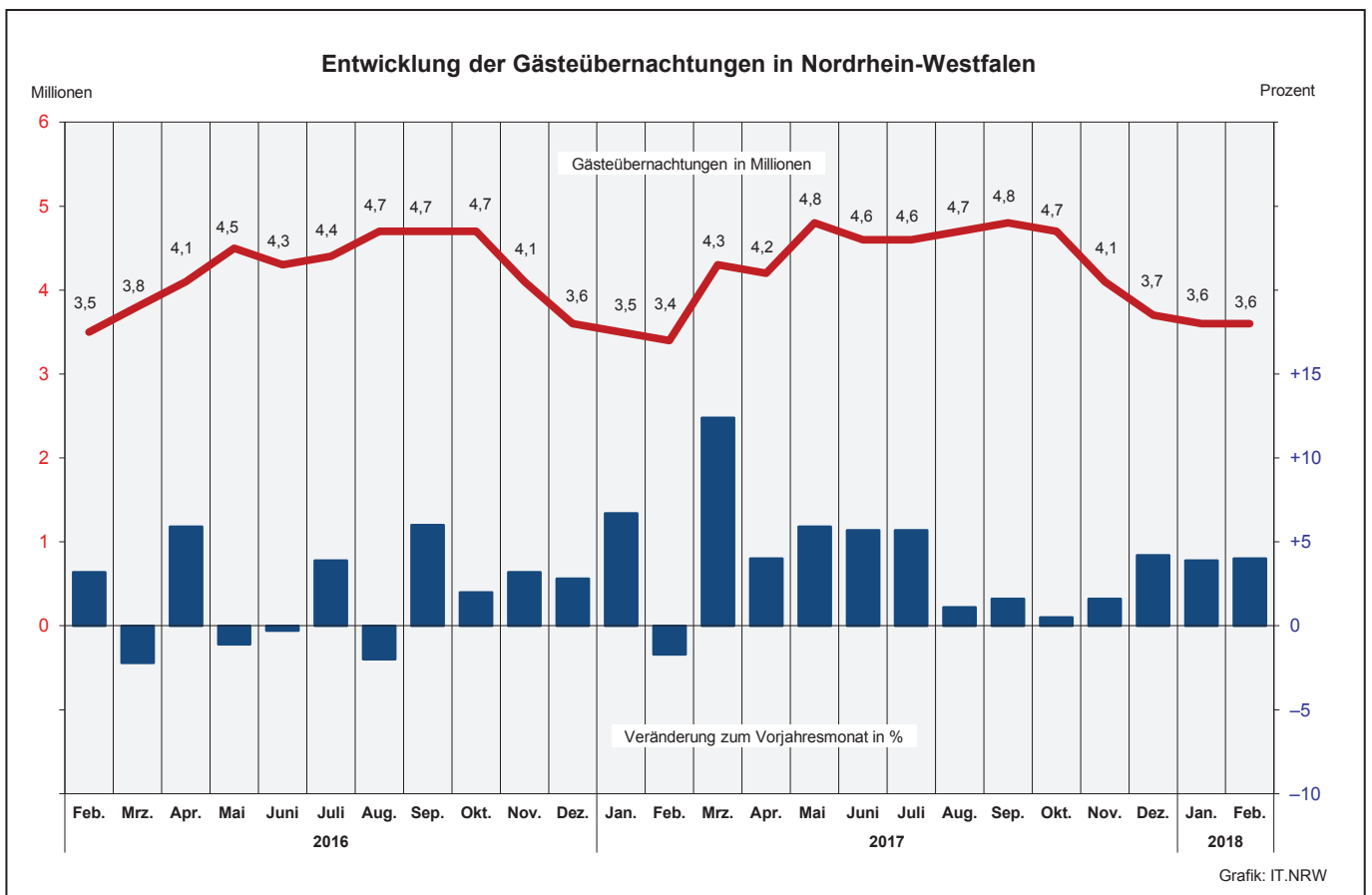
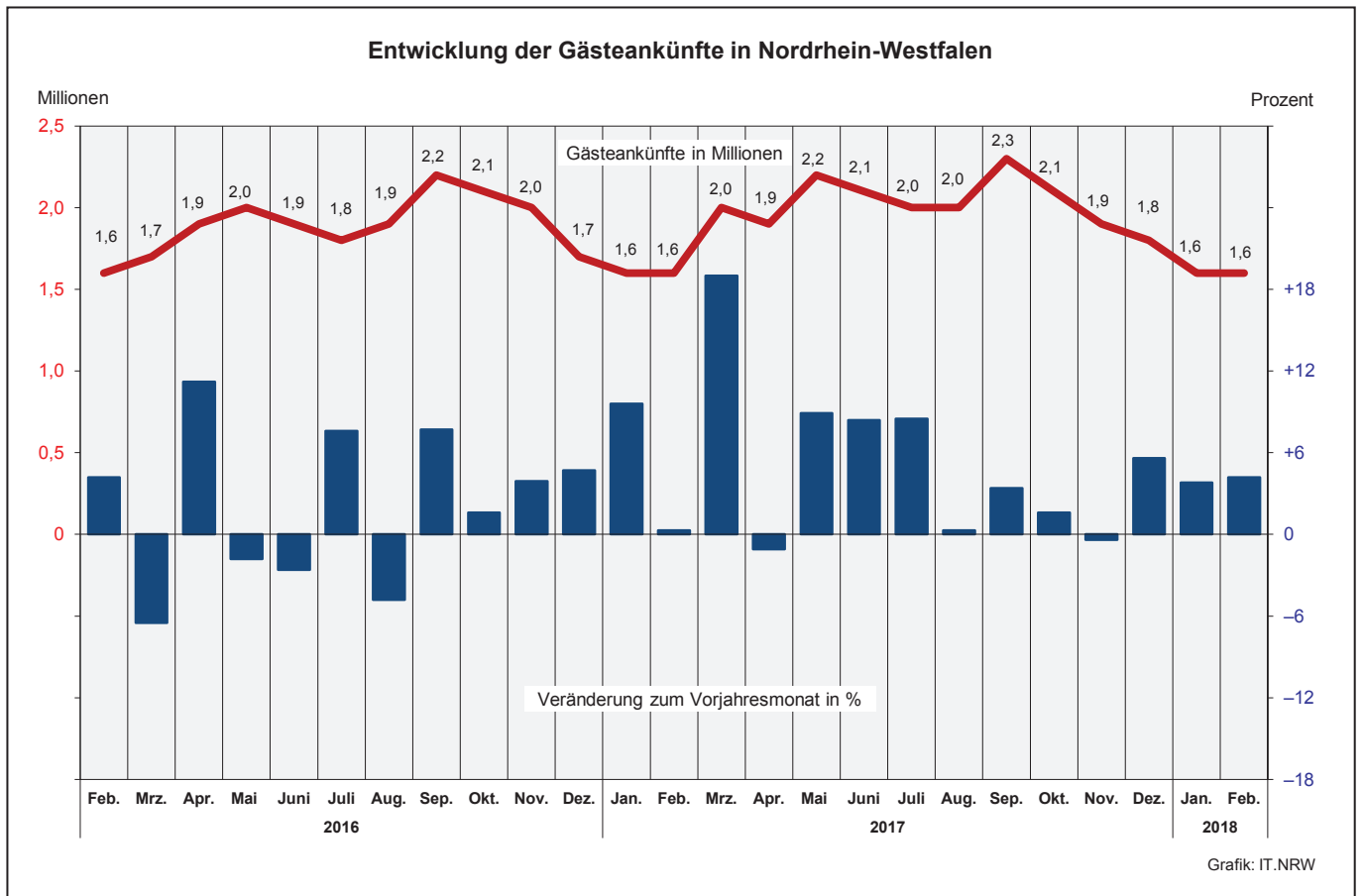

Übernachtungen in NRW je 1 000 Einwohner nach Reisegebieten
sowie Anteil der deutschen und ausländischen Gäste im Februar 2018

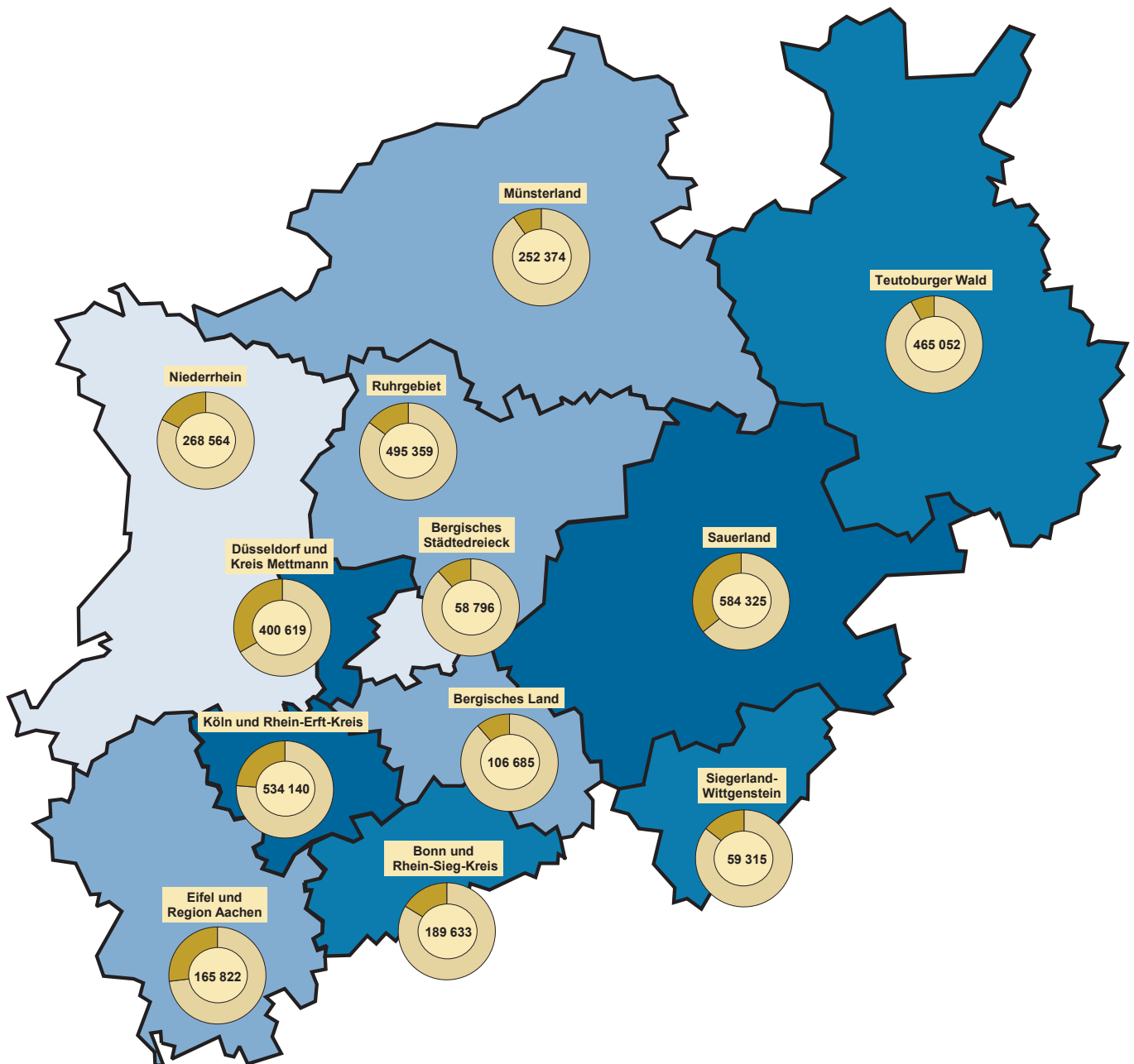

Beherbergungsintensität der
Übernachtungen je 1 000 Einwohner

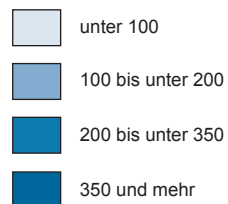

Kreisdiagramme

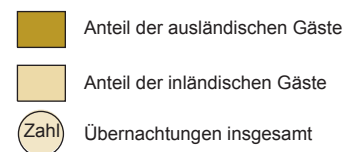

Grafik: IT.NRW

1. Entwicklung der Ankünfte und Übernachtungen

Zeitraum	Ankünfte		Übernachtungen		Ankünfte		Übernachtungen		
	aller Gäste	ausländischer Gäste	aller Gäste	ausländischer Gäste	aller Gäste	ausländischer Gäste	aller Gäste	ausländischer Gäste	
	Anzahl				Veränderungen zum Vorjahresmonat in %				
2016	Januar	1 432 163	320 256	3 277 124	672 027	+1,2	+1,9	+2,4	+1,8
	Februar	1 563 451	343 749	3 504 682	751 744	+4,2	+2,3	+3,2	-0,1
	März	1 651 998	366 223	3 833 474	765 466	-6,5	-3,1	-2,2	-2,9
	April	1 888 144	406 200	4 071 283	823 298	+11,2	+14,3	+5,9	+12,8
	Mai	2 006 489	421 733	4 502 835	870 767	-1,8	-1,8	-1,1	-3,2
	Juni	1 941 215	417 492	4 306 503	890 310	-2,6	+3,0	-0,3	+7,4
	Juli	1 845 853	432 398	4 363 338	967 576	+7,6	+2,6	+3,9	+0,2
	August	1 943 635	453 131	4 656 384	1 053 057	-4,8	-2,5	-2,0	-2,1
	September	2 193 417	472 865	4 731 382	960 786	+7,7	+15,3	+6,0	+14,8
	Oktober	2 057 737	461 426	4 699 659	984 539	+1,6	+1,4	+2,0	+1,5
	November	1 953 050	426 149	4 086 200	845 743	+3,9	+6,4	+3,2	+5,5
	Dezember	1 670 910	427 992	3 564 026	831 830	+4,7	+2,3	+2,8	+0,1
2017	Januar	1 569 291	377 535	3 495 705	782 704	+9,6	+17,9	+6,7	+16,5
	Februar	1 568 882	346 055	3 443 882	739 757	+0,3	+0,7	-1,7	-1,6
	März	1 965 755	454 070	4 307 943	939 532	+19,0	+24,0	+12,4	+22,7
	April	1 867 867	411 341	4 233 414	834 527	-1,1	+1,3	+4,0	+1,4
	Mai	2 185 681	504 717	4 768 512	1 038 982	+8,9	+19,7	+5,9	+19,3
	Juni	2 103 494	423 963	4 550 572	853 302	+8,4	+1,5	+5,7	-4,2
	Juli	2 002 129	464 190	4 611 097	1 018 926	+8,5	+7,4	+5,7	+5,3
	August	1 950 378	480 742	4 705 859	1 107 181	+0,3	+6,1	+1,1	+5,1
	September	2 266 913	470 922	4 808 111	953 930	+3,4	-0,4	+1,6	-0,7
	Oktober	2 090 109	453 989	4 722 086	961 527	+1,6	-1,6	+0,5	-2,3
	November	1 944 900	429 149	4 149 757	877 260	-0,4	+0,7	+1,6	+3,7
	Dezember	1 763 663	454 757	3 712 520	884 185	+5,6	+6,3	+4,2	+6,3
2018	Januar	1 628 880	385 771	3 633 268	814 602	+3,8	+2,2	+3,9	+4,1
	Februar	1 634 049	355 161	3 580 684	753 868	+4,2	+2,6	+4,0	+1,9
	März
	April
	Mai
	Juni
	Juli
	August
	September
	Oktober
	November
	Dezember

2.1 Kapazität und Leistung der Beherbergungsstätten nach Verwaltungsbezirken

Februar 2018

Amtliche Schlüsselnummer	Verwaltungsbezirk	Betriebe		Betten			Mittlere Aufenthaltsdauer ³⁾	
		geöffnete	Veränderung ¹⁾	angebotene	Veränderung ¹⁾	mittlere Auslastung ²⁾	aller Gäste	ausländischer Gäste
	Kreisfreie Städte							
111 000	Düsseldorf	220	-0,9	27 188	+0,5	44,2	1,6	1,6
112 000	Duisburg	48	-5,9	3 722	+8,6	40,0	1,9	1,7
113 000	Essen	92	-	9 812	+5,1	39,8	1,9	1,8
114 000	Krefeld	23	+4,5	1 880	+10,7	30,2	1,6	1,5
116 000	Mönchengladbach	29	-6,5	2 130	-5,7	39,1	1,7	1,8
117 000	Mülheim an der Ruhr	29	-	1 649	+0,9	27,3	1,7	2,1
119 000	Oberhausen	25	+8,7	2 545	+13,1	48,6	1,9	1,6
120 000	Remscheid	18	-	896	-0,3	31,9	1,7	1,8
122 000	Solingen	19	-	976	+2,8	22,6	1,8	2,1
124 000	Wuppertal	41	-4,7	3 623	-1,1	44,1	2,7	1,8
154 000	Kreis Kleve	119	-2,5	5 528	+1,2	26,9	2,1	2,1
154 004	Bedburg-Hau	3	-	85	-	.	.	.
154 008	Emmerich am Rhein, Stadt	10	-9,1	254	+4,1	26,4	2,1	2,9
154 012	Geldern, Stadt	9	-	467	-0,6	58,9	4,0	2,4
154 016	Goch, Stadt	10	-	460	-1,5	27,7	2,0	2,6
154 020	Issum	3	-	32	-	.	.	.
154 024	Kalkar, Stadt	9	-	1 215	-	20,8	1,9	2,0
154 028	Kerken	3	+50,0	71	-2,7	19,5	1,7	2,0
154 032	Kevelaer, Stadt	19	-	717	-0,3	18,4	2,2	3,9
154 036	Kleve, Stadt	11	-8,3	683	-1,3	25,4	1,9	2,0
154 040	Kranenburg	7	-	305	-0,7	27,8	2,1	9,5
154 044	Rees, Stadt	9	-10,0	273	+17,2	29,7	1,8	1,8
154 048	Rheurdt	5	-16,7	147	+2,1	20,9	1,9	1,0
154 052	Straelen, Stadt	6	-	178	-	22,2	1,6	1,4
154 056	Uedem	3	-25,0	175	-	43,0	2,4	1,0
154 060	Wachtendonk	5	+25,0	73	+92,1	17,0	1,8	1,2
154 064	Weeze	7	-	393	-	24,3	1,2	1,0
158 000	Kreis Mettmann	95	-3,1	6 894	-1,3	33,3	1,7	1,7
158 004	Erkrath, Stadt	4	-	244	-	25,6	1,7	1,6
158 008	Haan, Stadt	5	-16,7	439	-6,0	33,9	1,8	1,9
158 012	Heiligenhaus, Stadt	4	-	212	-6,6	24,4	1,6	1,9
158 016	Hilden, Stadt	13	-	1 027	+1,2	32,6	2,3	2,2
158 020	Langenfeld (Rhld.), Stadt	10	-9,1	411	-6,4	31,1	1,8	1,9
158 024	Mettmann, Stadt	7	-	971	-	30,8	1,7	1,7
158 026	Monheim am Rhein, Stadt	6	-14,3	395	-2,9	35,5	1,6	1,6
158 028	Ratingen, Stadt	30	-3,2	2 565	-1,1	36,3	1,6	1,6
158 032	Velbert, Stadt	13	+8,3	568	+2,9	32,0	1,8	1,9
158 036	Wülfrath, Stadt	3	-	62	-7,5	23,7	6,0	x
162 000	Rhein-Kreis Neuss	82	-4,7	6 205	-1,2	37,4	2,3	1,8
162 004	Dormagen, Stadt	16	-5,9	748	-1,6	38,2	3,8	2,4
162 008	Grevenbroich, Stadt	8	-11,1	533	-3,4	21,3	2,5	2,3
162 012	Jüchen	3	-	94	+8,0	24,7	2,0	1,8
162 016	Kaarst, Stadt	8	-	559	-1,8	31,0	1,6	1,7
162 020	Korschenbroich, Stadt	6	-	319	-	80,1	12,5	1,0
162 022	Meerbusch, Stadt	17	-	894	-1,8	53,0	5,5	4,1
162 024	Neuss, Stadt	19	-9,5	2 961	-0,8	33,1	1,5	1,5
162 028	Rommerskirchen	5	-	97	-	14,4	1,8	1,8
166 000	Kreis Viersen	63	-7,4	2 627	-2,8	26,5	1,9	1,7
166 004	Brüggen	9	-	300	-1,3	15,0	1,9	1,9
166 008	Grefrath	3	-	190	-1,0	16,6	2,2	2,2
166 012	Kempfen, Stadt	6	-14,3	248	-15,1	27,8	3,0	3,3
166 016	Nettetal, Stadt	14	-6,7	920	+2,7	25,5	1,7	1,1
166 020	Niederkrüchten	8	-	81	+1,3	26,5	1,8	1,3
166 024	Schwalmtal	2	-	40	-	.	.	.
166 028	Tönisvorst, Stadt	4	-	69	+4,5	.	.	.
166 032	Viersen, Stadt	8	-11,1	207	-10,8	34,3	1,9	1,6
166 036	Willich, Stadt	9	-18,2	572	-4,8	35,1	2,1	2,1
170 000	Kreis Wesel	106	+1,0	4 595	+0,7	33,2	1,9	2,2
170 004	Alpen	3	-	43	-	.	.	.
170 008	Dinslaken, Stadt	11	-	372	+1,1	29,7	2,0	2,0
170 012	Hamminkeln, Stadt	8	-	306	+1,0	65,6	4,3	10,9
170 016	Hünxe	5	-	116	-	13,3	1,6	1,0
170 020	Kamp-Lintfort, Stadt	5	-16,7	231	-7,6	36,7	1,5	1,5

1) Veränderung gegenüber dem Vorjahresmonat in % – 2) mittlere Auslastung = (Übernachtungen / angebotene Bettentage) * 100 – 3) mittlere Aufenthaltsdauer (in Tagen) = Übernachtungen / Ankünfte

Noch: 2.1 Kapazität und Leistung der Beherbergungsstätten nach Verwaltungsbezirken

Februar 2018

Amtliche Schlüsselnummer	Verwaltungsbezirk	Ankünfte				Übernachtungen			
		aller Gäste	Veränderung ¹⁾	ausländischer Gäste	Veränderung ¹⁾	aller Gäste	Veränderung ¹⁾	ausländischer Gäste	Veränderung ¹⁾
	Kreisfreie Städte								
111 000	Düsseldorf	216 436	+8,5	74 325	+8,3	336 416	+7,0	120 852	+3,4
112 000	Duisburg	21 391	+40,1	4 738	+67,7	41 670	+30,0	7 818	+39,0
113 000	Essen	56 926	+13,2	9 710	+9,3	109 829	+9,9	17 641	+5,4
114 000	Krefeld	10 179	+17,1	2 384	-7,6	15 845	+5,8	3 491	-29,0
116 000	Mönchengladbach	13 752	-2,6	2 704	-11,4	23 315	+0,8	4 846	-8,4
117 000	Mülheim an der Ruhr	7 352	-10,2	900	-18,8	12 787	-16,6	1 897	-35,3
119 000	Oberhausen	18 486	+12,4	3 077	+5,6	34 999	+7,0	4 805	+2,4
120 000	Remscheid	4 818	+9,8	1 083	+37,6	8 002	+7,2	1 919	+51,5
122 000	Solingen	3 346	-13,4	368	-40,5	6 185	-24,9	769	-39,8
124 000	Wuppertal	16 551	-3,7	2 302	-20,0	44 609	-0,7	4 133	-24,5
154 000	Kreis Kleve	20 829	+5,1	4 534	-1,5	44 149	+5,5	9 312	+6,1
154 004	Bedburg-Hau
154 008	Emmerich am Rhein, Stadt	880	+6,0	192	-1,5	1 880	+21,3	555	+32,8
154 012	Geldern, Stadt	1 977	+1,1	120	+39,5	7 894	+0,1	283	+53,0
154 016	Goch, Stadt	2 194	+22,4	308	+8,1	4 466	+26,4	814	+25,4
154 020	Issum
154 024	Kalkar, Stadt	3 771	-3,7	1 684	-10,4	7 329	+1,0	3 443	-7,2
154 028	Kerken	270	-33,0	47	+11,9	458	-13,6	95	+41,8
154 032	Kevelaer, Stadt	1 798	+8,4	254	-26,2	3 995	+19,4	982	+22,8
154 036	Kleve, Stadt	2 622	-1,1	426	-4,3	5 068	+3,4	852	+10,4
154 040	Kranenburg	1 124	-0,2	23	-	2 397	-7,3	218	+10,7
154 044	Rees, Stadt	1 405	+28,3	204	+45,7	2 469	+17,6	359	+36,5
154 048	Rheurdt	450	-19,8	6	-62,5	863	-34,2	6	-93,0
154 052	Straelen, Stadt	734	-1,7	57	+18,8	1 200	-7,8	80	-
154 056	Uedem	881	+105,4	8	x	2 105	+51,9	8	x
154 060	Wachtendonk	229	+94,1	34	+325,0	404	+79,6	41	+156,3
154 064	Weeze	2 152	-1,7	1 074	+6,1	2 679	-9,3	1 109	+7,1
158 000	Kreis Mettmann	37 092	+0,8	7 356	-1,6	64 203	-0,7	12 796	-2,8
158 004	Erkrath, Stadt	1 023	-14,4	119	-29,2	1 752	-19,0	192	-43,9
158 008	Haan, Stadt	2 280	-5,1	373	+23,1	4 164	-4,5	727	+15,6
158 012	Heiligenhaus, Stadt	918	+23,7	154	-1,3	1 446	+7,3	294	-8,4
158 016	Hilden, Stadt	4 016	-7,3	727	-7,7	9 368	-9,2	1 580	-23,8
158 020	Langenfeld (Rhld.), Stadt	1 985	+5,8	162	-20,2	3 574	+4,7	315	-12,7
158 024	Mettmann, Stadt	4 909	-5,0	1 005	-13,7	8 379	-9,1	1 710	-20,4
158 026	Monheim am Rhein, Stadt	2 407	+8,0	555	-12,5	3 921	+1,1	881	-9,2
158 028	Ratingen, Stadt	16 727	+2,4	3 939	+6,5	26 100	+2,5	6 261	+9,8
158 032	Velbert, Stadt	2 758	+14,6	321	-8,8	5 088	+27,4	615	+18,5
158 036	Wülfrath, Stadt	69	-30,3	1	-83,3	411	-18,3	221	+118,8
162 000	Rhein-Kreis Neuss	28 496	-4,0	5 701	-19,7	64 951	-2,7	10 292	-21,2
162 004	Dormagen, Stadt	2 085	-10,9	369	-25,6	7 995	-4,4	884	-21,0
162 008	Grevenbroich, Stadt	1 289	-31,4	83	-84,0	3 185	-23,9	190	-81,6
162 012	Jüchen	321	+73,5	163	+111,7	650	+138,1	296	+208,3
162 016	Kaarst, Stadt	2 983	-5,9	564	+11,2	4 858	-7,4	962	-8,1
162 020	Korschenbroich, Stadt	574	+3,1	2	-97,3	7 155	+2,0	2	-99,0
162 022	Meerbusch, Stadt	2 405	-8,6	396	-5,9	13 260	-5,9	1 623	+6,8
162 024	Neuss, Stadt	18 621	-0,2	4 053	-18,2	27 456	+1,3	6 209	-21,8
162 028	Rommerskirchen	218	-10,3	71	+29,1	392	-13,1	126	+17,8
166 000	Kreis Viersen	10 549	-9,4	1 683	+4,5	20 480	-12,9	2 856	-3,9
166 004	Brüggen	918	-16,7	105	-50,2	1 770	-23,9	196	-42,9
166 008	Grefrath	399	-18,4	24	-27,3	885	-26,0	52	-8,8
166 012	Kempen, Stadt	790	-11,1	77	-3,8	2 347	-16,5	254	+0,4
166 016	Nettetal, Stadt	3 887	-5,3	655	+10,5	6 574	-3,6	727	+10,5
166 020	Niederkrüchten	404	+40,8	81	+153,1	708	+2,3	109	+98,2
166 024	Schwalmtal
166 028	Tönisvorst, Stadt
166 032	Viersen, Stadt	1 033	+7,4	92	+64,3	1 947	-1,4	151	+39,8
166 036	Willich, Stadt	2 669	-19,5	595	+11,6	5 629	-17,6	1 277	-5,4
170 000	Kreis Wesel	22 785	+5,7	3 205	+6,1	43 681	+16,9	7 091	+11,3
170 004	Alpen
170 008	Dinslaken, Stadt	1 483	+4,5	199	+19,2	3 040	+9,3	401	+37,8
170 012	Hamminkeln, Stadt	1 352	+14,3	61	+10,9	5 747	+230,1	665	+365,0
170 016	Hünxe	355	+0,3	88	+29,4	551	+23,0	91	+16,7
170 020	Kamp-Lintfort, Stadt	1 562	-2,1	74	-7,5	2 376	-8,3	111	-19,6

Anmerkungen Seite 9

Noch: 2.1 Kapazität und Leistung der Beherbergungsstätten nach Verwaltungsbezirken

Februar 2018

Amtliche Schlüsselnummer	Verwaltungsbezirk	Betriebe		Betten			Mittlere Aufenthaltsdauer ³⁾	
		geöffnete	Veränderung ¹⁾	angebotene	Veränderung ¹⁾	mittlere Auslastung ²⁾	aller Gäste	ausländischer Gäste
	Noch: Kreis Wesel							
170 024	Moers, Stadt	13	+8,3	756	+9,6	36,6	1,6	1,9
170 028	Neukirchen-Vluyn, Stadt	3	–	212	+1,4	26,0	1,6	1,9
170 032	Rheinberg, Stadt	8	–	257	–0,8	23,8	2,1	2,4
170 036	Schermbeck	11	+10,0	594	+1,2	29,4	1,7	2,0
170 040	Sonsbeck	6	–	140	–0,7	7,4	3,1	7,1
170 044	Voerde (Niederrhein), Stadt	2	–33,3	118	–16,9	.	.	.
170 048	Wesel, Stadt	13	–	757	–1,3	38,7	1,8	2,2
170 052	Xanten, Stadt	18	+5,9	693	+0,4	28,0	1,8	1,8
100 000	Reg.-Bez. Düsseldorf	1 009	–1,9	80 270	+1,4	38,5	1,8	1,7
	Kreisfreie Städte							
314 000	Bonn	94	–1,1	8 998	–1,6	42,1	1,8	2,1
315 000	Köln	277	–2,5	32 433	+0,1	48,9	1,6	1,7
316 000	Leverkusen	21	–	1 505	+0,2	42,2	1,8	2,2
	Städteregion Aachen	180	+0,6	9 700	+2,2	32,8	2,0	1,8
334 002	Aachen, kreisfreie Stadt	63	–4,5	5 410	–0,3	39,9	2,0	1,7
334 004	Alsdorf, Stadt	4	–	122	–	24,4	1,9	1,9
334 008	Baesweiler, Stadt	4	–	111	–2,6	21,7	1,7	1,9
334 012	Eschweiler, Stadt	12	–7,7	282	–7,8	34,4	1,6	1,4
334 016	Herzogenrath, Stadt	4	–	127	–	45,3	2,3	3,7
334 020	Monschau, Stadt	34	–8,1	1 205	–4,1	25,0	2,0	1,5
334 024	Roetgen	7	–	151	–	26,5	2,2	1,3
334 028	Simmerath	36	+28,6	1 581	+23,8	17,4	2,7	2,4
334 032	Stolberg (Rhld.), Stadt	9	–	395	+0,5	24,1	2,4	2,9
334 036	Würselen, Stadt	7	–	316	–	33,8	2,3	2,4
	Kreis Düren	86	–	3 843	–0,6	28,4	2,9	6,5
358 004	Aldenhoven	3	–	40	–	13,9	4,1	–
358 008	Düren, Stadt	13	+8,3	536	+2,7	36,7	1,7	2,0
358 012	Heimbach, Stadt	21	–8,7	1 559	–2,7	31,7	8,9	15,8
358 016	Hürtgenwald	7	–	310	–0,6	27,0	2,0	2,4
358 020	Inden	2	–	50	–	.	.	.
358 024	Jülich, Stadt	9	–	451	–0,4	30,3	1,9	2,2
358 028	Kreuzau	5	–16,7	130	–10,3	28,3	2,3	3,0
358 032	Langerwehe	1	–	10	–	–	–	–
358 036	Linnich, Stadt	3	–	55	–	19,7	1,6	1,6
358 040	Merzenich	1	–	22	–	.	.	.
358 044	Nideggen, Stadt	17	+13,3	578	+4,7	14,3	2,3	2,6
358 048	Niederzier	3	–	75	–	18,0	1,8	1,2
358 052	Nörvenich	1	–	27	–	.	.	.
358 056	Titz	–	–	–	–	–	–	–
358 060	Vettweiß	–	–	–	–	–	–	–
	Rhein-Erft-Kreis	116	–0,9	7 855	+4,4	42,1	3,3	2,9
362 004	Bedburg, Stadt	5	–	311	+20,5	14,3	1,3	2,0
362 008	Bergheim, Stadt	15	–11,8	469	–8,4	43,3	4,9	9,4
362 012	Brühl, Stadt	19	–	2 709	+3,5	42,5	4,6	1,6
362 016	Elsdorf, Stadt	5	+25,0	103	+19,8	18,7	2,7	3,4
362 020	Erfstadt, Stadt	11	–	262	+14,9	23,7	1,6	2,3
362 024	Frechen, Stadt	11	+10,0	837	+2,7	34,0	1,7	1,8
362 028	Hürth, Stadt	16	–	1 547	+12,7	64,7	4,5	3,7
362 032	Kerpen, Stadt	17	–	831	–0,1	34,6	2,9	1,9
362 036	Pulheim, Stadt	10	–9,1	454	–3,2	35,4	1,8	2,1
362 040	Wesseling, Stadt	7	–	332	–	28,2	2,2	1,9
	Kreis Euskirchen	135	–2,2	5 452	–5,0	28,2	2,9	4,2
366 004	Bad Münstereifel, Stadt	19	–13,6	633	–16,6	20,6	2,1	1,6
366 008	Blankenheim	18	–5,3	628	–3,7	23,8	2,6	3,6
366 012	Dahlem	12	–	1 069	+6,9	30,1	4,3	6,5
366 016	Euskirchen, Stadt	13	+8,3	572	+1,4	32,3	1,7	2,0
366 020	Hellenthal	21	–4,5	509	–5,7	16,8	2,3	2,0
366 024	Kall	11	–	506	–1,6	28,5	2,2	2,6
366 028	Mechernich, Stadt	10	+25,0	234	+38,5	.	.	.
366 032	Nettersheim	10	–9,1	595	–2,3	52,1	8,7	12,8
366 036	Schleiden, Stadt	15	–	572	–28,4	13,0	2,0	1,8
366 040	Weilerswist	1	–	18	–	.	.	.
366 044	Zülpich, Stadt	5	–	116	–	61,3	5,0	3,0

Anmerkungen Seite 9

Noch: 2.1 Kapazität und Leistung der Beherbergungsstätten nach Verwaltungsbezirken

Februar 2018

Amtliche Schlüsselnummer	Verwaltungsbezirk	Ankünfte				Übernachtungen			
		aller Gäste	Veränderung ¹⁾	ausländischer Gäste	Veränderung ¹⁾	aller Gäste	Veränderung ¹⁾	ausländischer Gäste	Veränderung ¹⁾
	Noch: Kreis Wesel								
170 024	Moers, Stadt	4 754	+11,4	915	+17,0	7 738	+12,1	1 721	+16,7
170 028	Neukirchen-Vluyn, Stadt	940	+80,1	56	+80,6	1 546	+56,6	104	-22,4
170 032	Rheinberg, Stadt	834	+9,6	312	+43,1	1 711	-0,6	741	+51,5
170 036	Schermbeck	2 660	+3,7	192	-23,5	4 498	+5,8	392	-33,9
170 040	Sonsbeck	161	-8,0	12	-47,8	502	+14,6	85	-1,2
170 044	Voerde (Niederrhein), Stadt
170 048	Wesel, Stadt	4 751	-4,3	993	+7,4	8 381	+4,4	2 222	+19,7
170 052	Xanten, Stadt	3 370	+7,4	237	-35,4	6 222	+2,2	419	-55,7
100 000	Reg.-Bez. Düsseldorf	488 988	+6,9	124 070	+5,0	871 121	+5,3	210 518	+0,5
	Kreisfreie Städte								
314 000	Bonn	57 940	+1,5	10 041	+4,7	106 160	+8,3	20 677	+15,2
315 000	Köln	275 157	+3,6	66 557	+7,0	446 159	+4,8	116 448	+7,2
316 000	Leverkusen	9 676	+13,1	1 847	-24,3	17 781	+9,3	4 004	-16,3
334 000	Städteregion Aachen	44 566	+5,2	14 499	+9,9	89 961	+3,6	25 929	+5,7
334 002	Aachen, kreisfreie Stadt	31 199	+6,8	10 111	+10,2	61 111	+3,4	17 693	+5,9
334 004	Alsdorf, Stadt	441	-23,6	40	-36,5	834	-40,1	74	-75,0
334 008	Baesweiler, Stadt	406	-5,8	71	+18,3	674	-17,7	133	+16,7
334 012	Eschweiler, Stadt	1 741	-20,9	916	-21,0	2 719	-18,3	1 310	-16,2
334 016	Herzogenrath, Stadt	693	-11,7	34	-26,1	1 612	+0,9	125	-74,6
334 020	Monschau, Stadt	4 235	+14,4	1 623	+29,9	8 329	+8,4	2 454	+27,7
334 024	Roetgen	518	+9,1	79	+11,3	1 146	+39,4	102	-17,7
334 028	Simmerath	2 884	+32,1	1 057	+19,4	7 873	+23,2	2 574	+15,5
334 032	Stolberg (Rhld.), Stadt	1 120	-2,1	252	+5,0	2 667	+3,5	719	+22,9
334 036	Würselen, Stadt	1 329	-19,2	316	+27,4	2 996	-3,5	745	+54,9
358 000	Kreis Düren	10 797	+1,3	1 741	-7,7	31 802	-4,4	11 259	-6,1
358 004	Aldenhoven	38	-47,2	-	-	156	-23,9	-	-
358 008	Düren, Stadt	3 201	+0,9	535	+20,8	5 587	-14,7	1 048	+23,6
358 012	Heimbach, Stadt	1 526	-8,0	548	-15,8	13 596	-4,9	8 651	-9,5
358 016	Hürtgenwald	1 174	-22,0	206	-29,2	2 341	-5,3	494	+4,0
358 020	Inden
358 024	Jülich, Stadt	2 178	-1,8	238	-26,8	4 187	-18,3	532	-30,0
358 028	Kreuzau	455	+2,9	35	+94,4	1 030	-0,4	104	+271,4
358 032	Langerwehe	-	-	-	-	-	-	-	-
358 036	Linnich, Stadt	188	-6,0	9	+350,0	303	-15,8	14	+250,0
358 040	Merzenich
358 044	Nideggen, Stadt	1 430	+59,2	156	+27,9	3 308	+42,2	400	+43,9
358 048	Niederzier	208	-3,7	11	-59,3	379	+20,3	13	-51,9
358 052	Nörvenich
358 056	Titz	-	-	-	-	-	-	-	-
358 060	Vettweiß	-	-	-	-	-	-	-	-
362 000	Rhein-Erft-Kreis	26 823	+4,9	3 519	+10,0	87 981	+5,0	10 268	+10,8
362 004	Bedburg, Stadt	976	+97,6	131	+142,6	1 241	+21,7	258	-30,6
362 008	Bergheim, Stadt	1 148	-9,9	254	+57,8	5 682	+2,2	2 390	+53,5
362 012	Brühl, Stadt	6 064	-5,3	458	+11,2	27 647	+0,1	744	+9,1
362 016	Elsdorf, Stadt	198	-9,2	45	+55,2	539	-1,5	152	-13,6
362 020	Erfstadt, Stadt	1 220	+21,9	57	+171,4	1 926	+21,1	132	x
362 024	Frechen, Stadt	4 628	+22,6	699	-19,2	7 973	+9,7	1 278	-21,8
362 028	Hürth, Stadt	6 271	-2,7	964	-1,0	28 010	+7,3	3 527	+4,2
362 032	Kerpen, Stadt	2 747	+4,8	452	+25,6	8 062	+14,9	853	+7,6
362 036	Pulheim, Stadt	2 394	+8,9	283	+42,9	4 279	+3,1	604	+40,1
362 040	Wesseling, Stadt	1 177	+2,4	176	+41,9	2 622	-10,4	330	+51,4
366 000	Kreis Euskirchen	15 010	+5,3	1 795	-11,8	44 059	+9,3	7 466	+23,6
366 004	Bad Münstereifel, Stadt	1 824	-18,3	97	+27,6	3 894	-21,1	160	+35,6
366 008	Blankenheim	1 979	+13,2	55	-1,8	5 050	+21,2	199	+64,5
366 012	Dahlem	2 112	-8,5	833	-22,4	9 012	+37,7	5 407	+44,7
366 016	Euskirchen, Stadt	3 024	+17,0	376	+32,9	5 181	+23,1	743	+51,9
366 020	Hellenthal	1 078	+12,6	149	-30,7	2 445	+17,1	303	-32,8
366 024	Kall	1 853	+11,0	31	-40,4	4 039	+8,5	81	-8,0
366 028	Mechemich, Stadt
366 032	Nettersheim	1 016	+27,0	8	+300,0	8 801	-2,7	102	+183,3
366 036	Schleiden, Stadt	1 052	-14,3	154	-36,4	2 114	-28,7	270	-69,2
366 040	Weilerswist
366 044	Zülpich, Stadt	406	+33,1	6	+20,0	2 025	+12,9	18	+80,0

Anmerkungen Seite 9

Noch: 2.1 Kapazität und Leistung der Beherbergungsstätten nach Verwaltungsbezirken

Februar 2018

Amtliche Schlüsselnummer	Verwaltungsbezirk	Betriebe		Betten			Mittlere Aufenthaltsdauer ³⁾	
		geöffnete	Veränderung ¹⁾	angebotene	Veränderung ¹⁾	mittlere Auslastung ²⁾	aller Gäste	ausländischer Gäste
370 000	Kreis Heinsberg	56	-1,8	1 555	-1,0	30,2	2,4	2,8
370 004	Erkelenz, Stadt	7	-	221	+0,5	28,9	2,1	3,4
370 008	Gangelt	3	-	45	-	29,0	2,2	3,2
370 012	Geilenkirchen, Stadt	4	-	155	+2,0	.	.	.
370 016	Heinsberg, Stadt	4	-	103	+4,0	36,9	2,1	2,2
370 020	Hückelhoven, Stadt	7	-	179	+2,9	32,3	2,4	3,3
370 024	Selkant	1	-	-	-	.	.	.
370 028	Übach-Palenberg, Stadt	3	-	124	-	25,4	3,2	5,0
370 032	Waldfeucht	2	-	40	-4,8	.	.	.
370 036	Wassenberg, Stadt	13	-7,1	184	-10,7	20,9	2,1	1,9
370 040	Wegberg, Stadt	12	-	504	-0,8	37,3	2,5	2,5
374 000	Oberbergischer Kreis	98	-4,9	5 585	+0,5	34,5	3,3	2,7
374 004	Bergneustadt, Stadt	8	+33,3	416	+19,5	19,8	1,8	1,4
374 008	Engelskirchen	6	-	399	+1,8	75,0	8,8	5,3
374 012	Gummersbach, Stadt	14	-	873	+0,7	35,1	2,1	2,7
374 016	Hückeswagen, Stadt	4	-20,0	191	-5,9	30,5	2,7	6,0
374 020	Lindlar	14	-6,7	418	-6,3	23,6	2,5	2,9
374 024	Marienheide	2	-33,3	145	-31,9	.	.	.
374 028	Morsbach	2	-33,3	209	-12,6	.	.	.
374 032	Nümbrecht	7	-22,2	699	-7,4	49,8	4,8	3,1
374 036	Radevormwald, Stadt	9	-	583	-0,9	30,3	3,0	2,1
374 040	Reichshof	7	-22,2	382	-7,3	60,5	15,3	4,9
374 044	Waldbrohl, Stadt	6	+20,0	538	+58,2	15,3	2,0	3,3
374 048	Wiehl, Stadt	8	-11,1	401	-7,6	19,4	1,9	2,4
374 052	Wipperfürth, Stadt	11	+10,0	331	+3,8	17,4	1,8	2,3
378 000	Rhein.-Berg. Kreis	72	-2,7	3 619	-0,7	35,7	2,4	2,0
378 004	Bergisch Gladbach, Stadt	17	-5,6	1 155	-2,2	32,2	1,8	1,6
378 008	Burscheid, Stadt	5	-	187	-1,6	29,6	2,2	3,0
378 012	Kürten	9	+12,5	211	+25,6	20,6	2,8	2,6
378 016	Leichlingen (Rhld.), Stadt	9	-	488	-4,7	67,8	8,5	1,8
378 020	Odenthal	6	-	420	-0,5	28,8	1,9	1,5
378 024	Overath, Stadt	10	-	346	+2,7	25,1	2,3	3,3
378 028	Rösrath, Stadt	5	-16,7	278	+1,8	33,2	1,8	1,6
378 032	Wermelskirchen, Stadt	11	-8,3	534	-5,2	35,2	1,7	2,0
382 000	Rhein-Sieg-Kreis	144	-1,4	9 469	+1,2	31,5	2,1	2,1
382 004	Alfter	5	-	191	-	45,4	2,3	2,2
382 008	Bad Honnef, Stadt	12	-7,7	1 064	-3,4	28,2	1,8	2,2
382 012	Bornheim, Stadt	14	-6,7	559	-2,1	27,8	2,8	5,4
382 016	Eitorf	3	-	312	+10,2	.	.	.
382 020	Hennef (Sieg), Stadt	12	-7,7	1 046	-1,2	49,7	3,8	1,9
382 024	Königswinter, Stadt	24	+4,3	1 808	-0,2	27,8	1,8	1,9
382 028	Lohmar, Stadt	7	+16,7	212	-	23,1	1,6	1,7
382 032	Meckenheim, Stadt	4	-	199	+1,0	30,1	1,9	2,1
382 036	Much	6	-	377	+16,0	.	.	.
382 040	Neunkirchen-Seelscheid	2	-	24	-	.	.	.
382 044	Niederkassel, Stadt	6	+20,0	226	+5,6	31,5	1,8	2,2
382 048	Rheinbach, Stadt	6	-	306	+1,0	44,5	1,8	1,6
382 052	Ruppichteroth	1	-50,0	25	-70,9	.	.	.
382 056	Sankt Augustin, Stadt	3	-	126	-	41,5	1,8	1,8
382 060	Siegburg, Stadt	15	+15,4	912	+30,8	39,1	2,0	2,9
382 064	Swisttal	5	-	848	-0,7	16,6	4,2	2,1
382 068	Troisdorf, Stadt	8	-11,1	696	-3,9	39,8	1,7	1,5
382 072	Wachtberg	4	-	251	-	19,6	1,9	1,9
382 076	Windeck	7	-22,2	287	-12,0	15,4	2,0	2,1
300 000	Reg.-Bez. Köln	1 279	-1,6	90 014	+0,2	40,1	2,0	2,0
	Kreisfreie Städte							
512 000	Bottrop	12	-	619	-	31,8	2,1	1,6
513 000	Gelsenkirchen	21	-4,5	1 958	-8,1	42,2	2,7	2,0
515 000	Münster	78	+1,3	7 874	+0,4	42,7	2,2	1,6

Anmerkungen Seite 9

Noch: 2.1 Kapazität und Leistung der Beherbergungsstätten nach Verwaltungsbezirken

Februar 2018

Amtliche Schlüsselnummer	Verwaltungsbezirk	Ankünfte				Übernachtungen			
		aller Gäste	Veränderung ¹⁾	ausländischer Gäste	Veränderung ¹⁾	aller Gäste	Veränderung ¹⁾	ausländischer Gäste	Veränderung ¹⁾
370 000	Kreis Heinsberg	6 158	-2,9	801	+1,1	14 473	+1,6	2 247	+14,6
370 004	Erkelenz, Stadt	836	-9,4	139	-10,9	1 786	-10,5	473	+3,3
370 008	Gangelt	608	+33,6	74	-17,8	1 329	+25,0	237	-12,2
370 012	Geilenkirchen, Stadt
370 016	Heinsberg, Stadt	576	-0,5	128	-22,9	1 199	+24,4	277	-4,8
370 020	Hückelhoven, Stadt	694	-7,6	71	-10,1	1 661	+14,0	231	+52,0
370 024	Selkant
370 028	Übach-Palenberg, Stadt	280	-16,2	27	x	883	-6,3	135	x
370 032	Waldfeucht
370 036	Wassenberg, Stadt	559	-44,4	51	-32,9	1 192	-39,1	95	-21,5
370 040	Wegberg, Stadt	2 084	+11,3	164	+33,3	5 290	+9,5	417	+20,9
374 000	Oberbergischer Kreis	16 282	-0,1	1 590	+1,7	53 007	-0,7	4 332	-0,6
374 004	Bergneustadt, Stadt	1 251	-14,4	58	+1,8	2 306	-21,6	82	-24,8
374 008	Engelskirchen	948	-11,8	22	+46,7	8 379	-0,5	116	+404,3
374 012	Gummersbach, Stadt	4 004	-2,4	1 067	+12,9	8 586	+3,2	2 833	+23,5
374 016	Hückeswagen, Stadt	602	+16,2	65	-7,1	1 632	+0,1	387	+15,9
374 020	Lindlar	1 114	+3,8	26	-71,1	2 831	+6,5	75	-77,1
374 024	Marienheide
374 028	Morsbach
374 032	Nümbrecht	2 020	-2,9	25	+78,6	9 738	+3,0	78	+160,0
374 036	Radevormwald, Stadt	1 642	-3,1	24	+71,4	4 947	-4,1	50	+212,5
374 040	Reichshof	424	-36,4	17	+13,3	6 474	-11,2	84	-39,6
374 044	Waldbrol, Stadt	962	+112,8	15	-64,3	1 888	+55,3	50	-72,5
374 048	Wiehl, Stadt	1 099	+24,2	79	+38,6	2 139	+40,2	187	+2,2
374 052	Wipperfurth, Stadt	884	+0,2	46	-40,3	1 613	-4,8	108	-66,8
378 000	Rhein.-Berg. Kreis	15 121	+2,2	1 887	+18,2	35 897	+1,5	3 682	+7,3
378 004	Bergisch Gladbach, Stadt	5 566	-6,7	778	+2,1	10 229	-10,7	1 276	+1,8
378 008	Burscheid, Stadt	696	-18,3	71	-38,8	1 549	-5,8	211	-24,1
378 012	Kürten	432	-20,0	9	-52,6	1 211	-11,9	23	-25,8
378 016	Leichlingen (Rhld.), Stadt	1 100	+27,3	264	+144,4	9 297	+3,5	484	+4,8
378 020	Odenthal	1 769	+0,4	58	-21,6	3 390	+6,3	88	-40,1
378 024	Overath, Stadt	1 027	+9,4	194	+10,2	2 371	+27,1	641	+18,3
378 028	Rösrath, Stadt	1 401	+14,5	145	+83,5	2 582	+16,2	228	+57,2
378 032	Wermelskirchen, Stadt	3 130	+18,2	368	+39,9	5 268	+13,7	731	+27,1
382 000	Rhein-Sieg-Kreis	39 404	+1,0	4 904	+2,1	83 473	-2,0	10 358	-5,2
382 004	Alfter	1 054	-6,6	11	-72,5	2 429	-2,4	24	-74,7
382 008	Bad Honnef, Stadt	4 616	-5,0	428	+3,1	8 463	-12,2	931	-8,5
382 012	Bornheim, Stadt	1 558	+7,1	98	+197,0	4 353	-14,3	527	+208,2
382 016	Eitorf
382 020	Hennef (Sieg), Stadt	3 801	-1,8	277	-2,8	14 555	-	529	+5,4
382 024	Königswinter, Stadt	7 999	-5,6	996	+9,5	14 178	-4,7	1 902	+23,4
382 028	Lohmar, Stadt	908	+10,7	76	+4,1	1 410	+20,8	126	-0,8
382 032	Meckenheim, Stadt	869	-1,3	116	+12,6	1 676	+0,8	249	+36,8
382 036	Much
382 040	Neunkirchen-Seelscheid
382 044	Niederkassel, Stadt	1 090	-6,5	232	-14,1	1 991	+1,5	521	-3,2
382 048	Rheinbach, Stadt	2 151	-3,3	316	-17,5	3 814	+9,8	512	+10,3
382 052	Ruppichterath
382 056	Sankt Augustin, Stadt	828	+12,2	47	+80,8	1 464	-0,9	83	-2,4
382 060	Siegburg, Stadt	5 054	+28,5	793	+22,4	9 996	+25,2	2 301	-13,2
382 064	Swisttal	948	+58,8	154	+105,3	3 941	+25,9	323	+213,6
382 068	Troisdorf, Stadt	4 550	-4,5	937	-24,8	7 757	-20,2	1 399	-49,2
382 072	Wachtberg	702	-11,8	55	+52,8	1 304	-12,1	104	+55,2
382 076	Windeck	604	-16,9	28	+27,3	1 238	-20,6	60	+62,2
300 000	Reg.-Bez. Köln	516 934	+3,3	109 181	+5,7	1 010 753	+3,9	216 670	+6,3
	Kreisfreie Städte								
512 000	Bottrop	2 672	+5,8	455	-10,3	5 517	+1,5	723	-40,4
513 000	Gelsenkirchen	8 643	-4,2	1 139	-26,8	23 219	-5,4	2 236	-27,5
515 000	Münster	43 986	+6,2	4 183	+22,0	95 095	+9,2	6 644	+3,9

Anmerkungen Seite 9

Noch: 2.1 Kapazität und Leistung der Beherbergungsstätten nach Verwaltungsbezirken

Februar 2018

Amtliche Schlüsselnummer	Verwaltungsbezirk	Betriebe		Betten			Mittlere Aufenthaltsdauer ³⁾	
		geöffnete	Veränderung ¹⁾	angebotene	Veränderung ¹⁾	mittlere Auslastung ²⁾	aller Gäste	ausländischer Gäste
554 000	Kreis Borken	120	-9,1	4 957	-4,7	27,1	1,9	2,6
554 004	Ahaus, Stadt	12	-7,7	475	-9,0	20,1	2,0	2,2
554 008	Bocholt, Stadt	15	-11,8	531	-9,2	29,4	1,7	2,3
554 012	Borken, Stadt	15	-6,3	744	+7,7	34,1	2,4	7,6
554 016	Gescher, Stadt	4	-	126	-	35,2	1,5	1,3
554 020	Gronau (Westf.), Stadt	14	-22,2	639	-14,5	29,2	2,1	3,2
554 024	Heek	2	-	179	+0,6	.	.	.
554 028	Heiden	2	-	49	-	.	.	.
554 032	Isselburg, Stadt	5	-	138	-	25,3	1,4	1,5
554 036	Legden	5	-16,7	566	-3,4	24,4	1,6	1,1
554 040	Raesfeld	5	-16,7	152	-10,1	17,7	1,6	1,3
554 044	Reken	10	-9,1	279	-10,0	24,2	1,9	2,0
554 048	Rhede, Stadt	5	-	83	-	26,1	1,5	1,0
554 052	Schöppingen	7	-	236	+4,0	18,8	1,9	2,4
554 056	Stadtlohn, Stadt	3	-	43	-	33,5	1,9	4,0
554 060	Südlohn	3	-	158	-0,6	27,4	2,0	2,3
554 064	Velen, Stadt	7	-	398	+8,4	26,6	2,4	2,4
554 068	Vreden, Stadt	6	-14,3	161	-27,5	32,5	1,7	2,7
558 000	Kreis Coesfeld	76	-3,8	3 765	-	39,2	3,5	2,2
558 004	Ascheberg	6	-	336	-	21,0	1,4	1,5
558 008	Billerbeck, Stadt	6	-	362	+16,8	35,6	2,5	2,7
558 012	Coesfeld, Stadt	8	-	332	-	35,8	1,6	1,6
558 016	Dülmen, Stadt	13	+8,3	418	-1,4	24,1	2,1	4,0
558 020	Havixbeck	7	-	174	-4,4	10,7	2,9	2,4
558 024	Lüdinghausen, Stadt	8	-20,0	146	-13,1	16,4	1,7	1,4
558 028	Nordkirchen	4	-	1 160	-0,3	.	.	.
558 032	Nottuln	9	-10,0	311	-3,7	20,6	2,0	2,1
558 036	Olfen, Stadt	3	-	56	-	.	.	.
558 040	Rosendahl	3	-	83	-	18,2	1,3	1,0
558 044	Senden	9	-10,0	387	-0,3	24,2	1,7	1,8
562 000	Kreis Recklinghausen	86	-7,5	4 372	-2,3	38,5	2,1	2,2
562 004	Castrop-Rauxel, Stadt	8	-11,1	489	-2,4	34,6	2,0	2,0
562 008	Datteln, Stadt	10	-	359	+7,5	52,1	2,3	3,0
562 012	Dorsten, Stadt	18	-5,3	442	-2,6	30,4	2,4	5,3
562 014	Gladbeck, Stadt	5	-16,7	451	-0,9	43,2	1,4	1,3
562 016	Haltern am See, Stadt	17	-10,5	948	+0,2	29,3	2,0	1,7
562 020	Herten, Stadt	4	-	219	-1,4	30,7	1,5	1,8
562 024	Marl, Stadt	8	-11,1	361	-16,0	30,4	1,9	2,1
562 028	Oer-Erkenschwick, Stadt	5	-	460	+0,4	20,4	2,2	1,3
562 032	Recklinghausen, Stadt	8	-11,1	559	-4,8	74,1	2,6	3,4
562 036	Waltrop, Stadt	3	-	84	-2,3	44,2	2,2	1,8
566 000	Kreis Steinfurt	170	-2,3	5 200	-2,6	32,8	2,5	2,8
566 004	Altenberge	4	-	192	-	18,7	1,5	1,0
566 008	Emsdetten, Stadt	11	-	402	-2,4	22,4	2,1	6,0
566 012	Greven, Stadt	12	-	340	-6,3	24,3	1,7	2,1
566 016	Hörstel, Stadt	16	+6,7	391	+6,3	29,9	2,4	4,6
566 020	Hopsten	2	-	22	-	.	.	.
566 024	Horstmar, Stadt	3	-	63	+14,5	56,9	5,8	1,0
566 028	Ibbenbüren, Stadt	15	-	446	+1,4	28,9	1,6	1,5
566 032	Ladbergen	8	-11,1	169	-8,2	25,3	1,8	1,5
566 036	Laer	3	-	76	-	.	.	.
566 040	Lengerich, Stadt	8	-	169	-0,6	24,4	2,5	3,7
566 044	Lienen	6	-14,3	107	-14,4	44,3	5,6	25,7
566 048	Lotte	1	-	14	-	.	.	.
566 052	Metelen	1	-50,0	10	-68,8	.	.	.
566 056	Mettingen	7	-	214	-0,9	59,3	7,6	2,6
566 060	Neuenkirchen	2	-33,3	80	-11,1	.	.	.
566 064	Nordwalde	3	-	172	-	33,7	2,3	-
566 068	Ochtrup, Stadt	5	-	102	-	27,9	2,0	1,7
566 072	Recke	6	+20,0	131	+12,0	36,3	4,2	1,8
566 076	Rheine, Stadt	19	-	723	-8,8	37,1	2,6	1,8
566 080	Saerbeck	6	+20,0	216	+3,8	23,6	1,8	1,9
566 084	Steinfurt, Stadt	7	-22,2	224	-6,7	19,7	2,0	3,0
566 088	Tecklenburg, Stadt	17	-5,6	778	+0,3	46,7	3,2	2,1
566 092	Westerkappeln	3	-	51	+4,1	43,1	3,1	9,4
566 096	Wettringen	5	-	108	-12,9	24,8	1,8	2,5

Anmerkungen Seite 9

Noch: 2.1 Kapazität und Leistung der Beherbergungsstätten nach Verwaltungsbezirken

Februar 2018

Amtliche Schlüsselnummer	Verwaltungsbezirk	Ankünfte				Übernachtungen			
		aller Gäste	Veränderung ¹⁾	ausländischer Gäste	Veränderung ¹⁾	aller Gäste	Veränderung ¹⁾	ausländischer Gäste	Veränderung ¹⁾
554 000	Kreis Borken	20 286	-6,4	2 351	-13,7	38 814	-4,1	6 141	-3,6
554 004	Ahaus, Stadt	1 556	-29,7	258	+3,6	3 045	-17,5	559	+22,6
554 008	Bocholt, Stadt	2 907	-5,5	314	-32,8	4 882	-20,1	714	-42,1
554 012	Borken, Stadt	2 963	+3,8	167	-1,2	7 194	+12,5	1 271	+24,0
554 016	Gescher, Stadt	833	-6,1	60	+66,7	1 242	+4,7	78	+50,0
554 020	Gronau (Westf.), Stadt	2 521	-10,2	512	-11,1	5 218	-10,8	1 616	+1,1
554 024	Heek
554 028	Heiden
554 032	Isselburg, Stadt	703	+10,4	287	-23,3	977	-7,4	422	-22,4
554 036	Legden	2 354	-4,5	163	-45,1	3 861	-5,4	182	-45,2
554 040	Raesfeld	477	-28,3	12	-65,7	755	-35,1	15	-71,7
554 044	Reken	1 033	-20,3	81	+39,7	1 995	-11,0	166	+38,3
554 048	Rhede, Stadt	479	+1,3	74	+10,4	726	+2,8	76	+7,0
554 052	Schöppingen	636	+33,1	38	-20,8	1 239	+46,1	92	+27,8
554 056	Stadtlohn, Stadt	209	+20,1	2	x	403	-14,1	8	-94,3
554 060	Südlohn	604	-20,3	59	-35,2	1 210	-4,7	136	-16,0
554 064	Velen, Stadt	1 242	+26,2	178	+72,8	3 032	+56,3	425	+66,7
554 068	Vreden, Stadt	876	-20,9	126	-4,5	1 479	-20,2	334	+55,3
558 000	Kreis Coesfeld	11 918	-0,4	703	-9,9	41 640	-10,9	1 534	-14,2
558 004	Ascheberg	1 402	+21,3	166	+14,5	1 977	+2,4	256	+3,6
558 008	Billerbeck, Stadt	1 456	+1,7	108	+9,1	3 625	+15,2	292	+57,8
558 012	Coesfeld, Stadt	2 111	+1,1	116	+5,5	3 330	-6,6	186	+8,8
558 016	Dülmen, Stadt	1 340	+2,8	108	-	2 821	-10,6	437	-18,2
558 020	Havixbeck	183	-40,4	22	-69,0	523	-30,1	52	-66,2
558 024	Lüdinghausen, Stadt	467	-15,7	10	-67,7	776	-15,7	14	-74,5
558 028	Nordkirchen
558 032	Nottuln	898	-8,2	44	-37,1	1 795	+4,5	93	-14,7
558 036	Olfen, Stadt
558 040	Rosendahl	461	+23,9	25	+150,0	603	+17,1	25	+150,0
558 044	Senden	1 577	-5,7	91	-26,6	2 619	-4,3	161	-47,0
562 000	Kreis Recklinghausen	23 173	-3,2	3 355	+8,8	47 764	+5,5	7 498	+26,2
562 004	Castrop-Rauxel, Stadt	2 415	-11,2	192	-27,0	4 733	-0,3	387	-24,1
562 008	Datteln, Stadt	2 380	+0,5	21	-78,8	5 380	-4,7	64	-83,3
562 012	Dorsten, Stadt	1 694	+1,0	216	+15,5	4 029	+7,0	1 153	+64,9
562 014	Gladbeck, Stadt	3 823	-1,2	1 583	+19,7	5 455	-10,1	2 043	+11,6
562 016	Haltern am See, Stadt	3 898	-15,4	116	-7,2	7 948	-6,7	194	-6,3
562 020	Herten, Stadt	1 260	-1,3	86	-17,3	1 881	-5,2	151	-10,7
562 024	Marl, Stadt	1 629	+5,3	174	+25,2	3 074	-2,4	367	+18,8
562 028	Oer-Erkenschwick, Stadt	1 190	-3,3	20	+100,0	2 623	-2,2	26	+160,0
562 032	Recklinghausen, Stadt	4 402	+3,5	880	+17,0	11 602	+49,3	2 993	+93,0
562 036	Waltrop, Stadt	482	+22,0	67	-20,2	1 039	+7,9	120	-55,9
566 000	Kreis Steinfurt	19 203	-2,5	1 946	+20,5	48 524	-2,9	5 484	+16,2
566 004	Altenberge	693	-11,0	5	-	1 009	-11,6	5	-28,6
566 008	Emsdetten, Stadt	1 206	+9,6	98	-1,0	2 518	+20,2	591	+55,5
566 012	Greven, Stadt	1 533	-10,9	138	+22,1	2 576	-5,6	286	+40,2
566 016	Hörstel, Stadt	1 421	-36,4	138	-4,8	3 458	-26,3	632	+19,2
566 020	Hopsten
566 024	Horstmar, Stadt	174	-13,4	3	x	1 004	+111,4	3	x
566 028	Ibbenbüren, Stadt	2 217	+2,0	166	-14,0	3 620	+2,7	241	-14,5
566 032	Ladbergen	684	-1,9	114	+44,3	1 198	+16,8	173	+55,9
566 036	Laer
566 040	Lengerich, Stadt	508	+22,7	63	+53,7	1 273	+3,6	230	+8,0
566 044	Lienen	238	-14,1	25	-34,2	1 328	+19,0	643	+14,4
566 048	Lotte
566 052	Metelen
566 056	Mettingen	466	+17,1	15	+50,0	3 560	-1,6	39	+34,5
566 060	Neuenkirchen
566 064	Nordwalde	698	-10,4	-	-	1 625	-26,4	-	-
566 068	Ochtrup, Stadt	406	+6,0	97	+31,1	797	+29,2	165	+73,7
566 072	Recke	316	+37,4	20	x	1 330	+56,3	35	x
566 076	Rheine, Stadt	2 879	-0,1	672	+48,3	7 512	-12,4	1 176	+39,0
566 080	Saerbeck	797	+6,7	15	-11,8	1 430	-11,9	29	-21,6
566 084	Steinfurt, Stadt	618	-7,9	22	+4,8	1 234	-13,3	67	-2,9
566 088	Tecklenburg, Stadt	3 156	+7,8	230	+20,4	10 205	+2,6	493	+22,6
566 092	Westerkappeln	197	-1,0	39	x	615	+31,7	366	x
566 096	Wettringen	463	+10,5	43	-42,7	845	-25,9	108	-75,5

Anmerkungen Seite 9

Noch: 2.1 Kapazität und Leistung der Beherbergungsstätten nach Verwaltungsbezirken

Februar 2018

Amtliche Schlüsselnummer	Verwaltungsbezirk	Betriebe		Betten			Mittlere Aufenthaltsdauer ³⁾	
		geöffnete	Veränderung ¹⁾	angebotene	Veränderung ¹⁾	mittlere Auslastung ²⁾	aller Gäste	ausländischer Gäste
570 000	Kreis Warendorf	84	-2,3	3 047	-1,0	32,6	2,8	3,7
570 004	Ahlen, Stadt	7	-	263	-7,1	36,8	2,4	4,0
570 008	Beckum, Stadt	8	-	251	+0,8	31,3	2,3	3,0
570 012	Beelen	3	-	56	-9,7	33,8	3,4	2,7
570 016	Drensteinfurt, Stadt	4	-	87	+1,2	24,1	1,5	2,1
570 020	Ennigerloh, Stadt	5	-16,7	149	-16,8	21,5	2,0	2,0
570 024	Everswinkel	5	-	142	+1,4	10,4	2,7	1,6
570 028	Oelde, Stadt	9	-10,0	317	-17,9	37,6	3,2	6,5
570 032	Ostbevern	6	-	318	+4,6	13,5	1,4	1,6
570 036	Sassenberg, Stadt	6	-	92	+3,4	18,5	3,5	2,8
570 040	Sendenhorst, Stadt	7	-	315	+31,3	63,3	6,3	3,0
570 044	Telgte, Stadt	5	-	267	+0,8	64,5	4,4	1,8
570 048	Wadersloh	5	-	103	-	13,3	3,3	5,7
570 052	Warendorf, Stadt	14	-	687	-0,9	24,4	1,8	2,0
500 000	Reg.-Bez. Münster	647	-4,1	31 792	-2,0	36,5	2,3	2,3
711 000	Kreisfreie Stadt Bielefeld	58	-6,5	4 258	-6,0	40,1	1,7	2,1
754 000	Kreis Gütersloh	101	-4,7	4 297	-0,9	32,2	2,0	2,8
754 004	Borgholzhausen, Stadt	1	-50,0	12	-74,5	-	-	-
754 008	Gütersloh, Stadt	22	+4,8	1 163	+2,6	36,9	2,3	2,3
754 012	Halle (Westf.), Stadt	8	-	488	-	34,5	1,7	2,0
754 016	Harsewinkel, Stadt	8	-	505	-	31,9	1,9	2,0
754 020	Herzebrock-Clarholz	3	-	97	+1,0	26,7	2,3	3,7
754 024	Langenberg	1	-	30	-	-	-	-
754 028	Rheda-Wiedenbrück, Stadt	15	-11,8	594	-1,5	31,9	1,5	2,0
754 032	Rietberg, Stadt	7	-	286	+1,4	33,3	1,8	1,5
754 036	Schloß Holte-Stukenbrock, Stadt	16	-	543	+20,1	22,6	2,9	8,7
754 040	Steinhagen	4	-	139	-	29,7	1,5	4,2
754 044	Verl, Stadt	6	-25,0	107	-49,5	57,3	6,1	27,7
754 048	Versmold, Stadt	5	-16,7	140	-9,1	-	-	-
754 052	Werther (Westf.), Stadt	5	-	193	-	31,6	1,7	1,9
758 000	Kreis Herford	50	-10,7	2 410	-8,2	39,2	3,9	3,0
758 004	Bünde, Stadt	6	-14,3	188	-18,6	33,4	2,4	3,0
758 008	Enger, Stadt	-	-	-	-	-	-	-
758 012	Herford, Stadt	12	-14,3	358	-25,4	28,2	1,6	3,1
758 016	Hiddenhausen	4	-	224	+0,4	24,7	1,8	1,8
758 020	Kirchlengern	1	-	17	-	-	-	-
758 024	Löhne, Stadt	6	-14,3	366	-2,9	-	-	-
758 028	Rödinghausen	5	-16,7	243	-14,4	32,9	2,8	36,1
758 032	Spenge, Stadt	3	-	177	+0,6	9,6	1,8	1,0
758 036	Vlotho, Stadt	13	-7,1	837	-0,1	39,2	5,0	2,4
762 000	Kreis Höxter	114	-5,8	5 866	-5,4	43,7	5,2	3,1
762 004	Bad Driburg, Stadt	32	-11,1	2 669	-1,9	68,9	9,3	2,4
762 008	Beverungen, Stadt	16	+14,3	495	+4,4	17,6	2,3	2,3
762 012	Borgentreich, Stadt	2	-33,3	42	-22,2	-	-	-
762 016	Brakel, Stadt	8	-33,3	225	-53,1	17,1	2,4	5,0
762 020	Höxter, Stadt	19	-5,0	857	-5,8	26,2	3,2	2,7
762 024	Marienmünster, Stadt	6	+20,0	149	+12,9	14,3	2,9	11,5
762 028	Nieheim, Stadt	7	-	478	+0,4	8,6	3,7	11,7
762 032	Steinheim, Stadt	4	-	120	-	-	-	-
762 036	Warburg, Stadt	16	-	636	-0,6	34,8	1,8	2,9
762 040	Willebadessen, Stadt	4	-	195	+0,5	36,2	2,4	2,7
766 000	Kreis Lippe	172	-6,5	8 773	-1,6	41,8	4,1	2,2
766 004	Augustdorf	2	-	56	-	-	-	-
766 008	Bad Salzuffeln, Stadt	48	-2,0	3 622	+1,6	55,3	5,4	2,1
766 012	Bartrup, Stadt	2	-	22	-42,1	-	-	-
766 016	Blomberg, Stadt	5	-16,7	167	-10,2	29,3	1,6	2,1
766 020	Detmold, Stadt	15	-16,7	683	-7,6	29,6	1,7	1,8
766 024	Dörentrup	6	-14,3	221	-13,3	23,6	2,2	2,3
766 028	Extertal	10	+11,1	329	+17,5	24,3	4,4	2,0
766 032	Horn-Bad Meinberg, Stadt	29	-9,4	2 053	-6,2	42,9	4,3	2,0

Anmerkungen Seite 9

Noch: 2.1 Kapazität und Leistung der Beherbergungsstätten nach Verwaltungsbezirken

Februar 2018

Amtliche Schlüsselnummer	Verwaltungsbezirk	Ankünfte				Übernachtungen			
		aller Gäste	Veränderung ¹⁾	ausländischer Gäste	Veränderung ¹⁾	aller Gäste	Veränderung ¹⁾	ausländischer Gäste	Veränderung ¹⁾
570 000	Kreis Warendorf	10 075	-4,4	1 209	-11,6	28 301	+5,3	4 487	+2,0
570 004	Ahlen, Stadt	1 153	+4,3	219	-26,0	2 713	+19,4	883	+29,9
570 008	Beckum, Stadt	976	-1,0	169	-0,6	2 201	+6,1	513	+8,0
570 012	Beelen	156	+7,6	44	+340,0	530	+43,2	117	+129,4
570 016	Drensteinfurt, Stadt	388	+15,8	19	-40,6	587	+16,0	39	-41,8
570 020	Ennigerloh, Stadt	444	-20,7	109	-2,7	896	-24,5	222	-15,3
570 024	Everswinkel	155	-37,8	7	-12,5	415	-35,3	11	-26,7
570 028	Oelde, Stadt	1 034	-19,4	271	-23,4	3 336	-9,7	1 753	-10,7
570 032	Ostbevern	836	-3,4	26	-50,0	1 202	-2,5	42	-25,0
570 036	Sassenberg, Stadt	264	+20,0	52	+271,4	930	+49,3	147	+406,9
570 040	Sendenhorst, Stadt	886	+1,1	80	-16,7	5 586	+49,8	241	-4,0
570 044	Telgte, Stadt	1 085	+8,9	43	-46,3	4 822	+6,6	76	-44,1
570 048	Wadersloh	118	-58,3	26	x	385	-40,6	148	+279,5
570 052	Warendorf, Stadt	2 580	-2,2	144	+1,4	4 698	-12,6	295	-21,8
500 000	Reg.-Bez. Münster	139 956	-0,6	15 341	+1,8	328 874	+0,8	34 747	+2,5
711 000	Kreisfreie Stadt Bielefeld	27 619	+6,0	3 743	+20,8	47 874	-7,4	7 829	-19,9
754 000	Kreis Gütersloh	19 283	+0,9	2 743	-8,7	38 859	+1,2	7 642	-0,9
754 004	Borgholzhausen, Stadt	-	-100,0	-	-	-	-100,0	-	-
754 008	Gütersloh, Stadt	5 224	-3,3	1 223	-0,9	12 014	+0,7	2 833	+8,2
754 012	Halle (Westf.), Stadt	2 698	+20,1	136	-12,3	4 708	+15,8	277	-6,4
754 016	Harsewinkel, Stadt	2 390	+6,3	614	-7,3	4 512	+11,0	1 246	-8,1
754 020	Herzebrock-Clarholz	319	-0,6	55	+19,6	726	+2,1	203	+88,0
754 024	Langenberg
754 028	Rheda-Wiedenbrück, Stadt	3 431	+7,3	357	+1,1	5 301	-6,3	699	-
754 032	Rietberg, Stadt	1 484	-6,5	81	-52,6	2 668	+7,9	123	-54,4
754 036	Schloß Holte-Stukenbrock, Stadt	1 221	-5,9	88	-31,3	3 515	+1,8	769	+8,3
754 040	Steinhagen	775	+1,2	10	+100,0	1 156	+3,7	42	+68,0
754 044	Verl, Stadt	283	-60,2	43	-59,8	1 718	-29,7	1 193	-13,6
754 048	Versmold, Stadt
754 052	Werther (Westf.), Stadt	984	+18,3	117	-12,7	1 710	+15,9	223	-2,6
758 000	Kreis Herford	6 837	+1,5	536	+6,6	26 644	-2,0	1 606	+29,8
758 004	Bünde, Stadt	729	-25,2	66	+11,9	1 756	-10,5	196	+76,6
758 008	Enger, Stadt	-	-	-	-	-	-	-	-
758 012	Herford, Stadt	1 805	+3,5	148	-36,2	2 932	-6,1	452	-20,0
758 016	Hiddenhausen	857	+6,9	84	+35,5	1 552	+7,3	148	+12,1
758 020	Kirchlengern
758 024	Löhne, Stadt
758 028	Rödinghausen	813	+0,2	7	x	2 241	+28,6	253	x
758 032	Spenge, Stadt	268	+7,6	2	-77,8	475	+2,4	2	-91,3
758 036	Vlotho, Stadt	1 835	+10,7	198	+48,9	9 234	-7,3	485	+31,4
762 000	Kreis Höxter	13 944	-8,1	536	+17,3	72 092	-0,6	1 680	+43,3
762 004	Bad Driburg, Stadt	5 532	-3,5	130	-2,3	51 535	+1,9	314	+4,3
762 008	Beverungen, Stadt	1 054	-2,0	30	-44,4	2 459	+3,9	70	-33,3
762 012	Borgentreich, Stadt
762 016	Brakel, Stadt	468	-68,5	26	+62,5	1 114	-69,0	131	-44,5
762 020	Höxter, Stadt	2 023	-4,9	138	+43,8	6 507	-1,0	375	+113,1
762 024	Marienmünster, Stadt	196	-8,4	11	+22,2	573	+14,1	126	+320,0
762 028	Nieheim, Stadt	307	-30,4	11	-21,4	1 150	-20,6	129	+330,0
762 032	Steinheim, Stadt
762 036	Warburg, Stadt	3 359	+2,5	81	-	6 195	+16,3	236	+40,5
762 040	Willebadessen, Stadt	814	+61,8	107	+143,2	1 976	+60,8	285	+251,9
766 000	Kreis Lippe	24 810	+5,6	2 337	+18,1	102 169	+9,0	5 053	+20,8
766 004	Augustdorf
766 008	Bad Salzuflen, Stadt	10 474	+17,1	969	+26,0	56 975	+9,9	2 009	+30,0
766 012	Barntrup, Stadt
766 016	Blomberg, Stadt	846	+16,0	60	-	1 369	+3,1	123	-6,8
766 020	Detmold, Stadt	3 258	-3,1	458	+44,0	5 606	-9,3	837	+29,6
766 024	Dörentrup	669	+19,3	14	+180,0	1 462	-8,3	32	+357,1
766 028	Extertal	514	+26,9	22	-	2 244	+6,3	44	+10,0
766 032	Horn-Bad Meinberg, Stadt	5 519	-4,1	615	+3,4	23 824	+3,4	1 245	+16,8

Anmerkungen Seite 9

Noch: 2.1 Kapazität und Leistung der Beherbergungsstätten nach Verwaltungsbezirken

Februar 2018

Amtliche Schlüsselnummer	Verwaltungsbezirk	Betriebe		Betten			Mittlere Aufenthaltsdauer ³⁾	
		geöffnete	Veränderung ¹⁾	angebotene	Veränderung ¹⁾	mittlere Auslastung ²⁾	aller Gäste	ausländischer Gäste
	Noch: Kreis Lippe							
766 036	Kalletal	9	–	219	–7,2	8,1	2,5	2,3
766 040	Lage, Stadt	8	–11,1	199	–	22,0	3,0	7,8
766 044	Lemgo, Stadt	9	–	308	+2,7	23,7	1,8	3,4
766 048	Leopoldshöhe	3	–	47	–	24,8	2,0	3,0
766 052	Lügde, Stadt	11	–8,3	314	–7,1	10,6	2,2	3,1
766 056	Oerlinghausen, Stadt	6	+20,0	289	+71,0	57,4	7,4	5,1
766 060	Schieder-Schwalenberg, Stadt	9	–25,0	244	–23,3	14,0	1,8	2,5
766 064	Schlangen	–	–	–	–	–	–	–
770 000	Kreis Minden-Lübbecke	104	–2,8	6 609	–0,3	56,5	5,1	2,2
770 004	Bad Oeynhausen, Stadt	25	–3,8	3 358	–1,4	76,9	7,9	1,6
770 008	Espelkamp, Stadt	7	+16,7	230	+20,4	35,1	2,3	3,1
770 012	Hille	4	–	147	–	43,5	2,7	2,8
770 016	Hüllhorst	3	–	86	–	.	.	.
770 020	Lübbecke, Stadt	4	+33,3	127	+36,6	.	.	.
770 024	Minden, Stadt	18	+12,5	751	+3,2	27,1	1,6	2,1
770 028	Petershagen, Stadt	10	–23,1	592	–5,1	43,1	7,5	2,2
770 032	Porta Westfalica, Stadt	8	–27,3	319	–11,9	25,5	1,8	2,6
770 036	Preußisch-Oldendorf, Stadt	10	–16,7	611	–3,8	44,8	6,1	8,1
770 040	Rahden, Stadt	5	–	184	+11,5	30,4	2,1	4,6
770 044	Stemwede	10	+25,0	204	+5,2	27,7	2,4	3,8
774 000	Kreis Paderborn	103	+1,0	5 539	+4,0	46,7	2,7	2,4
774 004	Altenbeken	2	–	32	–	.	.	.
774 008	Bad Lippspringe, Stadt	15	–11,8	1 307	+1,7	72,8	4,5	2,3
774 012	Borchen	7	–	264	–0,8	53,2	6,0	4,0
774 016	Büren, Stadt	12	–	501	+0,6	39,1	2,1	2,5
774 020	Delbrück, Stadt	7	–	218	–	30,8	1,6	1,4
774 024	Hövelhof	10	+11,1	282	+9,7	15,4	1,7	2,8
774 028	Lichtenau, Stadt	4	–20,0	101	–1,0	8,0	4,0	9,2
774 032	Paderborn, Stadt	33	+13,8	2 256	+9,3	37,4	1,7	2,0
774 036	Salzkotten, Stadt	2	–	69	–	.	.	.
774 040	Bad Wünnenberg, Stadt	11	–8,3	509	–4,9	61,7	7,2	4,1
700 000	Reg.-Bez. Detmold	702	–4,9	37 752	–2,1	44,0	3,3	2,4
	Kreisfreie Städte							
911 000	Bochum	40	–	4 052	+1,7	45,1	1,7	1,7
913 000	Dortmund	64	–1,5	7 449	+3,7	50,5	1,7	1,7
914 000	Hagen	28	+12,0	1 568	+3,4	48,8	2,6	2,7
915 000	Hamm	22	–12,0	1 271	–2,3	33,0	1,5	1,6
916 000	Herne	10	–16,7	549	–6,9	31,6	1,9	1,6
954 000	Ennepe-Ruhr-Kreis	65	–1,5	3 384	+5,2	39,5	2,8	2,0
954 004	Breckerfeld, Stadt	4	–	188	–2,1	21,1	1,9	1,0
954 008	Ennepetal, Stadt	3	–25,0	220	–12,0	87,2	14,2	1,5
954 012	Gevelsberg, Stadt	3	–	110	+0,9	35,2	1,6	1,6
954 016	Hattingen, Stadt	20	–4,8	1 061	+1,3	45,7	4,4	5,1
954 020	Herdecke, Stadt	4	–	383	–	36,8	1,5	1,1
954 024	Schwelm, Stadt	7	–12,5	365	+8,0	30,9	1,9	1,6
954 028	Sprockhövel, Stadt	7	–	359	+0,6	35,0	2,1	1,7
954 032	Wetter (Ruhr), Stadt	6	+20,0	165	+11,5	21,6	1,9	2,5
954 036	Witten, Stadt	11	+10,0	533	+36,0	31,6	1,9	2,2
958 000	Hochsauerlandkreis	468	+1,3	26 517	+3,6	54,3	3,1	3,2
958 004	Arnsberg, Stadt	29	+16,0	1 445	+9,6	38,6	3,0	2,0
958 008	Bestwig	16	–	754	–5,0	29,9	2,3	2,7
958 012	Brilon, Stadt	26	–10,3	1 178	–3,4	27,6	2,6	1,9
958 016	Eslohe (Sauerland)	22	–8,3	935	–5,8	39,0	3,8	2,6
958 020	Hallenberg, Stadt	11	–	496	–0,8	61,9	2,2	2,3
958 024	Marsberg, Stadt	11	–	277	+4,9	22,3	2,0	2,8
958 028	Medebach, Stadt	20	–	3 873	–0,2	76,9	4,2	4,9
958 032	Meschede, Stadt	27	–	1 168	+5,1	31,9	2,0	2,0
958 036	Olsberg, Stadt	43	+4,9	1 392	+9,6	48,7	2,6	2,3
958 040	Schmallenberg, Stadt	96	–8,6	4 346	–2,9	51,5	3,1	2,7
958 044	Sundern (Sauerland), Stadt	34	+3,0	1 470	+2,0	35,9	2,1	2,2
958 048	Winterberg, Stadt	133	+10,8	9 183	+10,2	62,7	3,0	3,1

Anmerkungen Seite 9

Noch: 2.1 Kapazität und Leistung der Beherbergungsstätten nach Verwaltungsbezirken

Februar 2018

Amtliche Schlüsselnummer	Verwaltungsbezirk	Ankünfte				Übernachtungen			
		aller Gäste	Veränderung ¹⁾	ausländischer Gäste	Veränderung ¹⁾	aller Gäste	Veränderung ¹⁾	ausländischer Gäste	Veränderung ¹⁾
	Noch: Kreis Lippe								
766 036	Kalletal	177	-29,2	19	-5,0	451	-22,0	44	-69,9
766 040	Lage, Stadt	415	+5,3	19	+72,7	1 227	-4,4	149	+19,2
766 044	Lemgo, Stadt	1 153	-6,7	101	-1,9	2 084	-2,3	345	+44,4
766 048	Leopoldshöhe	163	-7,4	3	-	327	-2,7	9	-40,0
766 052	Lügde, Stadt	433	-27,8	10	+66,7	933	-6,6	31	+121,4
766 056	Oerlinghausen, Stadt	632	+27,2	22	-12,0	4 648	+328,0	112	+1,8
766 060	Schieder-Schwalenberg, Stadt	534	+6,2	24	-41,5	958	-11,9	59	-40,4
766 064	Schlangen	-	-	-	-	-	-	-	-
770 000	Kreis Minden-Lübbecke	20 638	+6,3	2 032	+13,8	104 925	+3,8	4 555	+4,7
770 004	Bad Oeynhausen, Stadt	9 171	+6,5	514	+24,8	72 307	+2,3	815	-30,8
770 008	Espelkamp, Stadt	979	+45,5	108	+45,9	2 258	+42,1	334	+48,4
770 012	Hille	675	+48,4	193	+6,0	1 789	+39,4	532	+3,7
770 016	Hüllhorst
770 020	Lübbecke, Stadt
770 024	Minden, Stadt	3 476	-2,8	491	-12,9	5 691	-6,9	1 043	+24,2
770 028	Petershagen, Stadt	968	+7,4	34	-12,8	7 239	+5,3	75	-81,5
770 032	Porta Westfalica, Stadt	1 334	-18,4	82	+6,5	2 340	-15,9	210	+38,2
770 036	Preußisch-Oldendorf, Stadt	1 253	-6,3	29	+11,5	7 668	+9,2	235	+102,6
770 040	Rahden, Stadt	737	+30,7	29	+16,0	1 565	+20,3	134	+42,6
770 044	Stemwede	744	+36,8	113	+39,5	1 787	+25,6	432	+68,1
774 000	Kreis Paderborn	26 972	+3,7	3 454	-12,6	72 489	+1,4	8 117	-14,5
774 004	Altenbeken
774 008	Bad Lippspringe, Stadt	5 914	+0,6	317	+25,3	26 687	+0,6	740	+11,3
774 012	Borchen	652	-2,8	42	+27,3	3 935	+9,4	167	-6,7
774 016	Büren, Stadt	2 622	+4,4	157	-8,2	5 486	+4,2	393	+3,7
774 020	Delbrück, Stadt	1 178	+24,3	281	+51,9	1 893	+12,3	407	+25,6
774 024	Hövelhof	711	-2,5	83	-34,1	1 227	-43,2	233	-54,0
774 028	Lichtenau, Stadt	56	-	13	-	225	+9,2	119	+8,2
774 032	Paderborn, Stadt	14 309	+10,2	2 052	+4,5	23 658	+5,0	4 097	-10,7
774 036	Salzkotten, Stadt
774 040	Bad Wünnenberg, Stadt	1 229	-39,0	454	-61,6	8 822	-2,9	1 858	-30,2
700 000	Reg.-Bez. Detmold	140 103	+3,0	15 381	+4,1	465 052	+2,0	36 482	-3,8
	Kreisfreie Städte								
911 000	Bochum	29 936	+3,0	3 961	-22,2	51 158	+8,8	6 806	-13,8
913 000	Dortmund	62 852	+8,3	13 031	+1,3	105 636	+7,9	22 386	+3,4
914 000	Hagen	8 370	+13,7	882	+10,4	21 406	+10,1	2 420	+70,8
915 000	Hamm	7 787	+0,4	782	-16,4	11 737	+1,9	1 289	+2,5
916 000	Herne	2 570	-7,9	195	+45,5	4 854	-20,8	311	+53,2
954 000	Ennepe-Ruhr-Kreis	13 582	+0,4	1 205	-16,1	37 588	-1,3	2 439	-11,6
954 004	Breckerfeld, Stadt	573	+24,3	2	-92,3	1 110	+30,6	2	-92,6
954 008	Ennepetal, Stadt	380	-24,3	13	-88,1	5 408	-1,3	20	-88,7
954 012	Gevelsberg, Stadt	669	-14,0	42	+82,6	1 084	-14,7	69	+146,4
954 016	Hattingen, Stadt	3 095	-7,7	159	-12,2	13 640	-7,4	803	-2,0
954 020	Herdecke, Stadt	2 566	+2,5	464	+15,7	3 945	-2,5	532	+13,9
954 024	Schwelm, Stadt	1 624	-5,0	173	-47,6	3 163	-3,2	272	-52,9
954 028	Sprockhövel, Stadt	1 717	+5,3	73	-11,0	3 522	-5,5	121	-12,9
954 032	Wetter (Ruhr), Stadt	535	-5,6	45	-25,0	998	-12,8	113	+20,2
954 036	Witten, Stadt	2 423	+19,7	234	+4,0	4 718	+32,9	507	+17,9
958 000	Hochsauerlandkreis	133 682	+4,2	57 996	-4,7	409 288	+5,1	187 308	-1,2
958 004	Arnsberg, Stadt	5 160	-12,1	791	+26,2	15 500	+4,7	1 567	+60,1
958 008	Bestwig	2 766	+6,6	726	-6,3	6 440	+3,8	1 964	-12,9
958 012	Brilon, Stadt	3 773	+3,8	1 044	+4,0	9 644	-11,7	2 014	-8,5
958 016	Eslohe (Sauerland)	2 694	+9,6	160	+1,3	10 198	-1,1	416	+0,7
958 020	Hallenberg, Stadt	3 967	+15,5	1 634	+15,5	8 591	+12,8	3 772	+16,7
958 024	Marsberg, Stadt	823	+18,4	190	-22,8	1 682	+8,8	540	-21,2
958 028	Medebach, Stadt	20 095	+0,9	10 075	-14,8	83 808	+3,6	49 215	-7,9
958 032	Meschede, Stadt	5 459	+33,4	1 058	+6,1	10 859	+19,9	2 150	-1,9
958 036	Olsberg, Stadt	7 239	+5,8	2 636	-4,6	19 155	+2,9	6 046	+0,3
958 040	Schmallenberg, Stadt	19 956	+10,4	6 427	+9,5	62 725	+0,9	17 544	+6,2
958 044	Sundern (Sauerland), Stadt	6 946	+5,2	405	-4,9	14 920	+5,5	871	-7,8
958 048	Winterberg, Stadt	54 804	+1,4	32 850	-5,4	165 766	+8,2	101 209	+0,5

Anmerkungen Seite 9

Noch: 2.1 Kapazität und Leistung der Beherbergungsstätten nach Verwaltungsbezirken

Februar 2018

Amtliche Schlüsselnummer	Verwaltungsbezirk	Betriebe		Betten			Mittlere Aufenthaltsdauer ³⁾	
		geöffnete	Veränderung ¹⁾	angebotene	Veränderung ¹⁾	mittlere Auslastung ²⁾	aller Gäste	ausländischer Gäste
962 000	Märkischer Kreis	106	+1,9	3 899	+2,8	30,1	2,2	3,2
962 004	Altena, Stadt	8	–	296	–4,8	25,7	2,6	2,5
962 008	Balve, Stadt	10	–	333	–5,1	23,2	1,9	5,0
962 012	Halver, Stadt	2	–	36	–	.	.	.
962 016	Hemer, Stadt	9	–	458	+10,9	36,4	8,6	1,9
962 020	Herscheid	2	–	38	–	.	.	.
962 024	Iserlohn, Stadt	15	+7,1	585	+0,9	33,0	1,6	1,8
962 028	Kierspe, Stadt	3	–25,0	60	–28,6	24,2	3,0	15,0
962 032	Lüdenscheid, Stadt	14	+16,7	741	+13,7	32,6	1,7	1,9
962 036	Meinerzhagen, Stadt	10	–	426	–6,6	33,4	3,1	32,3
962 040	Menden (Sauerland), Stadt	11	–	226	–	24,2	2,1	4,6
962 044	Nachrodt-Wiblingwerde	3	–	210	–	23,7	1,7	1,7
962 048	Neuenrade, Stadt	7	+16,7	168	+14,3	32,4	1,8	1,6
962 052	Plettenberg, Stadt	8	+14,3	238	+29,3	31,2	2,6	3,5
962 056	Schalksmühle	–	–	–	–	–	–	–
962 060	Werdohl, Stadt	4	–33,3	84	–20,8	21,2	2,6	3,1
966 000	Kreis Olpe	118	–	4 176	–3,3	26,7	2,1	2,3
966 004	Attendorn, Stadt	22	–4,3	890	–1,8	30,5	1,9	2,3
966 008	Drolshagen, Stadt	9	–	180	–0,6	26,5	1,8	1,5
966 012	Finnentrop	9	–10,0	173	–56,5	16,3	1,9	1,7
966 016	Kirchhundem	20	–	611	+1,7	22,5	2,3	2,1
966 020	Lennebstadt, Stadt	36	+2,9	1 316	+4,2	28,9	2,5	2,6
966 024	Olpe, Stadt	14	–6,7	726	+0,1	23,7	1,7	1,6
966 028	Wenden	8	+33,3	280	+14,8	27,9	2,1	2,0
970 000	Kreis Siegen-Wittgenstein	117	+2,6	5 122	+10,3	41,4	3,4	2,1
970 004	Bad Berleburg, Stadt	29	+3,6	1 358	+2,5	62,3	10,1	2,6
970 008	Burbach	8	+33,3	462	+64,4	38,0	5,2	3,9
970 012	Erndtebrück	1	–	28	–	.	.	.
970 016	Freudenberg, Stadt	8	–	229	–0,9	22,5	1,6	1,7
970 020	Hilchenbach, Stadt	16	+6,7	741	+1,8	37,5	5,7	3,6
970 024	Kreuztal, Stadt	5	–	93	–	38,1	2,4	2,6
970 028	Bad Laasphe, Stadt	12	–	545	–	36,0	2,1	2,2
970 032	Netphen, Stadt	10	–	258	–0,4	18,9	2,1	3,1
970 036	Neunkirchen	3	–	71	–1,4	.	.	.
970 040	Siegen, Stadt	16	–	957	+37,7	36,4	1,5	1,7
970 044	Wilnsdorf	9	–10,0	380	–1,8	30,7	1,9	1,4
974 000	Kreis Soest	155	+2,0	8 345	+2,9	46,4	4,1	3,0
974 004	Anröchte	2	–	39	–	.	.	.
974 008	Bad Sassendorf	29	–6,5	2 001	+1,7	67,4	5,9	2,5
974 012	Ense	3	+50,0	48	+33,3	20,0	2,1	2,3
974 016	Erwitte, Stadt	18	–	902	+10,0	52,8	5,3	2,0
974 020	Geseke, Stadt	3	–	727	–	6,7	1,4	1,5
974 024	Lippetal	5	+25,0	60	+122,2	.	.	.
974 028	Lippstadt, Stadt	21	–	1 160	+0,3	60,4	4,2	2,4
974 032	Möhnesee	18	–	1 154	–9,3	33,5	4,2	3,8
974 036	Rüthen, Stadt	10	–16,7	164	–55,9	32,4	2,1	1,9
974 040	Soest, Stadt	16	+23,1	926	+19,0	38,4	1,9	3,5
974 044	Warstein, Stadt	17	+6,3	705	+49,7	39,9	6,8	6,5
974 048	Welver	3	–	74	–5,1	18,3	1,8	1,0
974 052	Werl, Stadt	6	+20,0	258	+7,5	38,8	1,7	2,7
974 056	Wickede (Ruhr)	4	–	127	–	68,9	8,8	4,0
978 000	Kreis Unna	61	–4,7	3 394	+0,5	30,1	2,0	1,9
978 004	Bergkamen, Stadt	6	–25,0	124	–23,9	.	.	.
978 008	Bönen	–	–	–	–	–	–	–
978 012	Fröndenberg/Ruhr, Stadt	5	–	158	–12,2	34,2	1,6	2,5
978 016	Holzwickede	2	–33,3	191	–8,6	.	.	.
978 020	Kamen, Stadt	6	–	563	–	28,4	1,7	1,6
978 024	Lünen, Stadt	10	–	671	+7,9	24,4	2,0	2,5
978 028	Schwerte, Stadt	9	–10,0	435	–1,8	29,1	1,7	2,5
978 032	Selm, Stadt	5	+66,7	433	+4,8	31,6	4,0	1,9
978 036	Unna, Stadt	7	+16,7	460	+13,6	35,3	1,9	2,1
978 040	Werne, Stadt	11	–15,4	359	–5,0	31,6	2,3	1,8
900 000	Reg.-Bez. Arnsberg	1 254	+0,6	69 726	+3,1	45,9	2,6	2,8
	Nordrhein-Westfalen	4 891	–2,0	309 554	+0,6	41,1	2,2	2,1

Anmerkungen Seite 9

Noch: 2.1 Kapazität und Leistung der Beherbergungsstätten nach Verwaltungsbezirken

Februar 2018

Amtliche Schlüsselnummer	Verwaltungsbezirk	Ankünfte				Übernachtungen			
		aller Gäste	Veränderung ¹⁾	ausländischer Gäste	Veränderung ¹⁾	aller Gäste	Veränderung ¹⁾	ausländischer Gäste	Veränderung ¹⁾
962 000	Märkischer Kreis	14 785	+9,7	1 561	+13,3	32 969	+16,5	4 965	+37,0
962 004	Altena, Stadt	859	-7,2	71	+36,5	2 227	+3,7	178	+35,9
962 008	Balve, Stadt	1 128	+15,8	90	+52,5	2 159	-0,2	450	-11,1
962 012	Halver, Stadt
962 016	Hemer, Stadt	544	+21,4	9	-50,0	4 703	+29,8	17	-37,0
962 020	Herscheid
962 024	Iserlohn, Stadt	3 329	-1,5	458	+20,2	5 409	-4,5	845	+27,5
962 028	Kierspe, Stadt	135	-26,6	10	-	406	-4,5	150	+57,9
962 032	Lüdenscheid, Stadt	3 967	+12,4	629	+12,7	6 755	+11,0	1 213	+6,0
962 036	Meinerzhagen, Stadt	1 286	-	47	+17,5	3 978	+51,5	1 517	x
962 040	Menden (Sauerland), Stadt	716	+17,4	23	-42,5	1 533	+30,4	105	-7,1
962 044	Nachrodt-Wiblingwerde	831	+17,7	44	+18,9	1 392	-3,1	74	-50,3
962 048	Neuenrade, Stadt	855	+34,4	89	+27,1	1 522	+35,9	145	+17,9
962 052	Plettenberg, Stadt	791	+60,8	50	-28,6	2 092	+112,8	173	-37,8
962 056	Schalksmühle	-	-	-	-	-	-	-	-
962 060	Werdohl, Stadt	193	-6,3	22	-24,1	498	-19,9	69	-74,9
966 000	Kreis Olpe	15 286	+5,2	3 520	+5,5	31 751	+5,1	8 246	-0,2
966 004	Attendorn, Stadt	4 153	+20,2	581	+5,4	7 838	+28,6	1 364	+16,5
966 008	Drolshagen, Stadt	789	+11,8	102	+117,0	1 442	+29,6	150	+158,6
966 012	Finnentrop	411	-53,7	16	-61,9	789	-57,0	27	-76,5
966 016	Kirchhundem	1 653	+19,4	374	+4,5	3 853	+20,1	799	+5,7
966 020	Lennestadt, Stadt	4 332	-10,8	1 974	+3,8	10 639	-10,5	5 118	-6,7
966 024	Olpe, Stadt	2 916	+27,0	385	+14,9	5 063	+14,4	615	+22,5
966 028	Wenden	1 032	+8,7	88	-13,7	2 127	+27,7	173	-2,3
970 000	Kreis Siegen-Wittgenstein	17 697	+5,7	4 004	-2,6	59 315	+4,7	8 569	-6,0
970 004	Bad Berleburg, Stadt	2 352	-6,3	495	-8,5	23 672	-1,5	1 286	-9,8
970 008	Burbach	945	-5,2	137	+67,1	4 911	+73,7	531	+38,3
970 012	Erndtebrück
970 016	Freudenberg, Stadt	877	-2,3	301	-	1 443	-3,9	501	-0,8
970 020	Hilchenbach, Stadt	1 364	+17,6	103	-25,4	7 803	+1,3	374	-13,8
970 024	Kreuztal, Stadt	415	-0,7	21	+40,0	991	-13,4	55	-21,4
970 028	Bad Laasphe, Stadt	2 649	-9,1	1 669	-9,9	5 479	-12,9	3 624	-11,8
970 032	Netphen, Stadt	646	+24,5	76	+52,0	1 365	+14,0	234	+143,8
970 036	Neunkirchen
970 040	Siegen, Stadt	6 318	+29,7	1 010	+9,4	9 749	+22,3	1 669	-3,4
970 044	Wilnsdorf	1 751	-15,4	149	-2,6	3 269	-1,6	214	-14,4
974 000	Kreis Soest	27 079	+4,0	2 664	+23,5	110 317	+3,8	8 079	+32,7
974 004	Anröchte
974 008	Bad Sassendorf	6 440	-1,6	403	-7,8	38 218	-0,4	1 004	-12,4
974 012	Ense	131	+32,3	12	-	269	+34,5	27	+3,8
974 016	Erwitte, Stadt	2 601	+21,7	133	+241,0	13 674	+9,2	264	+169,4
974 020	Geseke, Stadt	1 000	-7,0	151	+84,1	1 367	-5,4	223	+125,3
974 024	Lippetal
974 028	Lippstadt, Stadt	4 806	+2,9	887	+22,5	20 317	+5,7	2 155	+4,7
974 032	Möhnesee	2 606	-8,4	82	+64,0	11 007	+0,2	309	+38,6
974 036	Rüthen, Stadt	742	-18,8	55	+10,0	1 554	-23,9	106	-47,8
974 040	Soest, Stadt	5 297	+29,1	499	+33,1	10 067	+12,8	1 768	+105,1
974 044	Warstein, Stadt	1 166	+0,4	271	+1,1	7 873	+20,9	1 773	+57,0
974 048	Welper	207	+4,0	1	x	380	-3,8	1	x
974 052	Werl, Stadt	1 652	-9,5	132	+57,1	2 800	+3,6	356	+89,4
974 056	Wickede (Ruhr)	278	-2,8	7	+250,0	2 451	-5,3	28	x
978 000	Kreis Unna	14 442	-11,6	1 387	-20,1	28 865	-5,4	2 633	-5,6
978 004	Bergkamen, Stadt
978 008	Bönen	-	-	-	-	-	-	-	-
978 012	Fröndenberg/Ruhr, Stadt	955	-4,5	87	-40,4	1 511	-9,5	215	-18,9
978 016	Holzwickede
978 020	Kamen, Stadt	2 635	-23,7	265	-19,7	4 480	-21,7	432	-16,9
978 024	Lünen, Stadt	2 266	-23,7	191	-44,8	4 589	+0,8	473	+10,3
978 028	Schwerte, Stadt	2 113	-14,5	92	+46,0	3 549	-8,6	230	+75,6
978 032	Selm, Stadt	1 009	+7,8	9	-64,0	3 994	-8,2	17	-72,6
978 036	Unna, Stadt	2 351	+24,1	214	-20,1	4 549	+39,7	459	-1,5
978 040	Werne, Stadt	1 387	-13,4	176	-8,3	3 177	-21,1	316	-33,5
900 000	Reg.-Bez. Arnsberg	348 068	+4,2	91 188	-3,8	904 884	+5,0	255 451	+0,3
	Nordrhein-Westfalen	1 634 049	+4,2	355 161	+2,6	3 580 684	+4,0	753 868	+1,9

Anmerkungen Seite 9

2.2 Kapazität und Leistung der Beherbergungsstätten nach Gemeindegruppen und Betriebsarten

Februar 2018

Gemeindegruppe Betriebsart	Betriebe		Betten			Mittlere Aufenthaltsdauer ³⁾	
	geöffnete	Veränderung ¹⁾	angebotene	Veränderung ¹⁾	mittlere Auslastung ²⁾	aller Gäste	ausländischer Gäste
Mineral-, Moor-, Sole- und Thermalbäder	290	-5,8	23 093	-0,3	57,3	4,5	1,9
Hotels	97	-4,0	7 593	+2,0	.	.	.
Gasthöfe	5	-	65	+4,8	.	.	.
Pensionen	56	-15,2	1 606	-7,9	23,5	3,1	3,6
Hotels garnis	43	-4,4	2 634	-1,7	36,7	2,0	2,5
Erholungs-, Ferien-, Schulungsheime	10	-9,1	1 198	+2,1	39,4	2,6	3,7
Ferienhäuser, -wohnungen, -zentren	19	-9,5	339	-9,4	23,0	9,2	12,0
Hütten, Jugendherbergen u. Ä.	7	-	601	-0,3	16,2	2,0	1,8
Vorsorge- und Reha-Kliniken	45	-	9 057	-0,4	91,8	22,7	19,4
Campingplätze	8	+14,3	.	.	.	2,2	1,5
Heilklimatische Kurorte	154	+6,2	10 742	+7,6	59,4	3,2	3,1
Hotels	54	+5,9	3 358	+2,8	58,3	2,2	2,4
Gasthöfe	14	-	340	+0,9	.	.	.
Pensionen	21	-8,7	421	-6,0	.	.	.
Hotels garnis	4	+33,3	415	+460,8	.	.	.
Erholungs-, Ferien-, Schulungsheime	14	-	927	+3,8	44,1	2,7	2,2
Ferienhäuser, -wohnungen, -zentren	33	+32,0	4 185	+9,2	64,3	4,1	4,0
Hütten, Jugendherbergen u. Ä.	6	-14,3	456	-6,2	48,4	2,5	3,5
Vorsorge- und Reha-Kliniken	3	-	640	-0,2	.	.	.
Campingplätze	5	-
Kneippkurorte	64	-13,5	2 596	-13,3	29,7	2,3	2,0
Hotels	23	-11,5	979	-4,4	.	.	.
Gasthöfe	6	-14,3	80	-14,9	32,4	1,2	4,1
Pensionen	4	-33,3	76	-34,5	.	.	.
Hotels garnis	9	-10,0	378	+9,6	.	.	.
Erholungs-, Ferien-, Schulungsheime	5	-	234	+0,4	39,4	2,2	-
Ferienhäuser, -wohnungen, -zentren	4	-33,3	127	-72,4	10,9	2,9	9,9
Hütten, Jugendherbergen u. Ä.	6	-	526	-	24,4	2,2	2,7
Vorsorge- und Reha-Kliniken	1	-	196	-	.	.	.
Campingplätze	6	-14,3
Kneippheilbäder	236	-5,2	9 961	-1,7	47,5	3,4	2,5
Hotels	71	-	3 994	+7,8	50,5	2,3	2,4
Gasthöfe	36	-10,0	766	-11,8	38,9	2,6	2,5
Pensionen	33	-2,9	523	-2,6	33,3	2,5	2,4
Hotels garnis	10	-9,1	265	-7,0	30,5	1,9	2,1
Erholungs-, Ferien-, Schulungsheime	9	-10,0	658	-10,6	30,1	2,4	-
Ferienhäuser, -wohnungen, -zentren	49	-5,8	1 279	-3,5	33,2	3,6	3,8
Hütten, Jugendherbergen u. Ä.	8	-20,0	503	-26,7	13,8	2,3	3,1
Vorsorge- und Reha-Kliniken	14	-	1 973	-0,8	74,9	32,2	4,6
Campingplätze	6	-14,3	.	.	.	2,3	2,7
Heilbäder zusammen	744	-4,1	46 392	+0,3	54,2	3,8	2,7
Hotels	245	-1,6	15 924	+3,2	44,7	2,0	2,1
Gasthöfe	61	-7,6	1 251	-8,1	43,1	2,5	2,6
Pensionen	114	-11,6	2 626	-7,7	32,5	2,6	2,3
Hotels garnis	66	-4,3	3 692	+9,1	32,6	2,0	2,4
Erholungs-, Ferien-, Schulungsheime	38	-5,0	3 017	-0,6	38,8	2,6	2,6
Ferienhäuser, -wohnungen, -zentren	105	+1,0	5 930	-1,1	54,1	4,1	4,0
Hütten, Jugendherbergen u. Ä.	27	-10,0	2 086	-9,3	24,7	2,3	3,2
Vorsorge- und Reha-Kliniken	63	-	11 866	-0,5	88,5	23,8	13,3
Campingplätze	25	-3,8	.	.	.	2,7	2,8

Anmerkungen Seite 9

Noch: 2.2 Kapazität und Leistung der Beherbergungsstätten nach Gemeindegruppen und Betriebsarten

Februar 2018

Gemeindegruppe Betriebsart	Ankünfte				Übernachtungen			
	aller Gäste	Verände- rung ¹⁾	aus- ländischer Gäste	Verände- rung ¹⁾	aller Gäste	Verände- rung ¹⁾	aus- ländischer Gäste	Verände- rung ¹⁾
Mineral-, Moor-, Sole- und Thermalbäder	82 909	+5,2	14 108	+12,3	372 316	+3,8	26 474	+6,4
Hotels
Gasthöfe
Pensionen	3 368	-6,7	117	-14,0	10 524	+3,1	427	-19,6
Hotels garnis	13 282	+0,1	2 761	+2,1	27 089	+2,4	6 852	-5,5
Erholungs-, Ferien-, Schulungsheime	4 751	+5,5	152	+74,7	12 387	+8,2	568	+45,6
Ferienhäuser, -wohnungen, -zentren	236	-31,8	55	+48,6	2 161	-11,7	660	+126,0
Hütten, Jugendherbergen u. Ä.	1 364	+32,9	73	-45,9	2 719	+11,2	134	-69,0
Vorsorge- und Reha-Kliniken	10 247	+0,7	7	-61,1	232 808	+2,7	136	-80,2
Campingplätze	1 507	+43,7	176	+81,4	3 357	+71,9	265	+99,2
Heilklimatische Kurorte	57 555	+0,6	32 903	-5,4	183 128	+6,8	101 500	+0,6
Hotels	24 382	+2,5	14 458	-3,4	54 791	+2,4	34 270	-1,1
Gasthöfe
Pensionen
Hotels garnis
Erholungs-, Ferien-, Schulungsheime	4 238	-3,1	509	-30,9	11 447	+5,0	1 133	-29,8
Ferienhäuser, -wohnungen, -zentren	18 368	-9,5	13 515	-12,1	75 355	+5,9	54 210	-0,7
Hütten, Jugendherbergen u. Ä.	2 426	+5,3	612	+59,4	6 181	+12,9	2 114	+97,2
Vorsorge- und Reha-Kliniken
Campingplätze
Kneippkurorte	9 334	-3,3	948	+9,1	21 223	-7,6	1 869	-14,1
Hotels
Gasthöfe	581	-14,6	11	+10,0	725	-25,6	45	+4,7
Pensionen
Hotels garnis
Erholungs-, Ferien-, Schulungsheime	1 177	-11,6	-	-	2 584	-12,3	-	-
Ferienhäuser, -wohnungen, -zentren	133	-73,7	11	-93,8	387	-78,8	109	-86,7
Hütten, Jugendherbergen u. Ä.	1 619	-3,9	68	+134,5	3 593	+0,5	185	+270,0
Vorsorge- und Reha-Kliniken
Campingplätze
Kneippheilbäder	39 022	+2,1	12 822	-3,5	133 391	-1,9	32 532	-1,6
Hotels	24 489	+6,5	8 951	-2,0	56 288	+2,3	21 486	+0,6
Gasthöfe	3 245	-5,6	1 317	-1,9	8 350	-5,4	3 247	-5,5
Pensionen	1 932	+12,7	877	+5,9	4 877	+13,3	2 086	+3,9
Hotels garnis	1 209	+1,4	282	-2,1	2 260	+6,0	599	-4,6
Erholungs-, Ferien-, Schulungsheime	2 267	+8,8	-	-100,0	5 547	-3,8	-	-100,0
Ferienhäuser, -wohnungen, -zentren	3 310	-1,6	1 214	-19,8	11 895	+5,8	4 591	-8,3
Hütten, Jugendherbergen u. Ä.	833	-51,6	56	-46,2	1 939	-51,5	174	-46,1
Vorsorge- und Reha-Kliniken	1 277	-11,9	5	-58,3	41 155	-6,9	23	-83,6
Campingplätze	460	+66,7	120	+100,0	1 080	+99,3	326	+100,0
Heilbäder zusammen	188 820	+2,6	60 781	-1,2	710 058	+3,0	162 375	+0,8
Hotels	100 936	+5,9	34 691	+2,6	198 531	+3,6	74 125	+3,1
Gasthöfe	5 917	+1,2	2 309	+1,8	15 085	+2,4	5 896	-0,1
Pensionen	9 039	+8,4	2 919	+13,8	23 819	+7,4	6 801	+4,1
Hotels garnis	16 373	+2,6	3 587	+3,0	33 134	+4,8	8 713	-4,1
Erholungs-, Ferien-, Schulungsheime	12 433	+1,1	661	-20,0	31 965	+2,9	1 701	-15,3
Ferienhäuser, -wohnungen, -zentren	22 047	-10,0	14 795	-13,5	89 798	+3,6	59 570	-1,9
Hütten, Jugendherbergen u. Ä.	6 242	-7,3	809	+24,1	14 432	-6,9	2 607	+38,9
Vorsorge- und Reha-Kliniken	12 331	-0,8	12	-60,0	293 852	+1,4	159	-80,8
Campingplätze	3 502	+37,9	998	+35,0	9 442	+55,7	2 803	+28,6

Anmerkungen Seite 9

Noch: 2.2 Kapazität und Leistung der Beherbergungsstätten nach Gemeindegruppen und Betriebsarten

Februar 2018

Gemeindegruppe Betriebsart	Betriebe		Betten			Mittlere Aufenthaltsdauer ³⁾	
	geöffnete	Veränderung ¹⁾	angebotene	Veränderung ¹⁾	mittlere Auslastung ²⁾	aller Gäste	ausländischer Gäste
Luftkurorte	263	-4,7	11 094	-3,3	31,7	2,9	3,4
Hotels	81	-8,0	3 497	-6,6	.	.	.
Gasthöfe	29	-3,3	608	-2,9	20,1	1,8	1,8
Pensionen	34	-8,1	683	-3,8	23,3	2,6	4,9
Hotels garnis	14	+16,7	229	+9,0	17,5	2,0	2,3
Erholungs-, Ferien-, Schulungsheime	22	-15,4	1 704	-11,6	44,6	2,8	3,3
Ferienhäuser, -wohnungen, -zentren	44	+7,3	2 201	+2,7	29,4	8,4	12,6
Hütten, Jugendherbergen u. Ä.	20	-	1 499	+4,6	21,9	2,0	3,1
Vorsorge- und Reha-Kliniken	2	-	673	-	.	.	.
Campingplätze	17	-15,0	.	.	.	1,9	1,5
Erholungsorte	331	-0,3	15 124	+2,3	28,8	2,7	3,0
Hotels	118	-1,7	5 179	+2,2	.	.	.
Gasthöfe	30	-16,7	503	-15,2	18,3	2,2	2,1
Pensionen	23	-4,2	496	+0,8	24,7	3,4	3,2
Hotels garnis	16	+6,7	508	+7,2	31,3	2,0	3,4
Erholungs-, Ferien-, Schulungsheime	42	-6,7	2 803	-6,3	25,2	2,1	1,3
Ferienhäuser, -wohnungen, -zentren	43	+19,4	2 081	+12,7	24,7	5,3	6,6
Hütten, Jugendherbergen u. Ä.	17	-	2 570	-0,3	18,6	2,0	1,2
Vorsorge- und Reha-Kliniken	5	+25,0	984	+31,7	.	.	.
Campingplätze	37	+5,7	.	.	.	2,9	3,5
Sonstige Gemeinden	3 553	-1,4	236 944	+0,8	39,8	1,9	1,9
Hotels	1 573	-2,3	125 366	+0,5	37,9	1,6	1,7
Gasthöfe	239	-4,0	4 374	-1,8	22,9	2,1	3,3
Pensionen	146	+0,7	3 468	-	27,1	2,8	4,1
Hotels garnis	852	+0,1	52 319	+1,9	41,4	1,7	1,9
Erholungs-, Ferien-, Schulungsheime	255	+0,8	26 921	+1,0	39,2	3,5	3,9
Ferienhäuser, -wohnungen, -zentren	149	-3,2	6 700	-1,5	56,8	4,5	5,3
Hütten, Jugendherbergen u. Ä.	132	-0,8	11 489	-0,8	26,7	1,9	2,1
Vorsorge- und Reha-Kliniken	43	-	6 307	+4,1	89,9	27,0	47,6
Campingplätze	164	-1,8	.	.	.	2,2	2,1
Nordrhein-Westfalen	4 891	-2,0	309 554	+0,6	41,1	2,2	2,1
Hotels	2 017	-2,4	149 966	+0,7	38,1	1,7	1,8
Gasthöfe	359	-5,8	6 736	-4,2	26,0	2,2	2,7
Pensionen	317	-5,4	7 273	-3,2	28,5	2,7	3,0
Hotels garnis	948	+0,1	56 748	+2,5	40,6	1,8	2,0
Erholungs-, Ferien-, Schulungsheime	357	-1,9	34 445	-0,5	38,3	3,2	3,2
Ferienhäuser, -wohnungen, -zentren	341	+1,8	16 912	+0,7	48,3	4,5	4,9
Hütten, Jugendherbergen u. Ä.	196	-2,0	17 644	-1,4	24,9	2,0	2,2
Vorsorge- und Reha-Kliniken	113	+0,9	19 830	+2,2	87,6	24,8	37,2
Campingplätze	243	-2,0	.	.	.	2,4	2,5

Anmerkungen Seite 9

Noch: 2.2 Kapazität und Leistung der Beherbergungsstätten nach Gemeindegruppen und Betriebsarten

Februar 2018

Gemeindegruppe Betriebsart	Ankünfte				Übernachtungen			
	aller Gäste	Verände- rung ¹⁾	aus- ländischer Gäste	Verände- rung ¹⁾	aller Gäste	Verände- rung ¹⁾	aus- ländischer Gäste	Verände- rung ¹⁾
Luftkurorte	34 501	+1,6	6 105	+6,3	98 999	-0,6	20 969	-4,4
Hotels
Gasthöfe	1 945	+13,3	411	+36,5	3 414	+16,7	729	+24,6
Pensionen	1 695	+8,4	160	-0,6	4 456	-7,1	783	-4,3
Hotels garnis	498	+97,6	105	+208,8	1 008	+93,8	242	+310,2
Erholungs-, Ferien-, Schulungsheime	7 637	+3,7	44	-8,3	21 286	+0,8	146	-33,9
Ferienhäuser, -wohnungen, -zentren	2 153	+2,0	757	-3,8	18 084	+6,9	9 503	-6,9
Hütten, Jugendherbergen u. Ä.	4 595	-0,5	66	-67,8	9 210	-3,3	206	-70,7
Vorsorge- und Reha-Kliniken
Campingplätze	658	+16,7	72	+18,0	1 271	-2,5	105	-3,7
Erholungsorte	47 205	+5,3	7 988	+2,6	125 612	+8,9	24 121	+21,9
Hotels
Gasthöfe	1 173	-2,9	358	+34,6	2 541	-1,3	742	+37,9
Pensionen	1 009	+14,9	175	+116,0	3 424	+47,8	559	+299,3
Hotels garnis	2 177	+10,6	454	+28,6	4 454	+22,5	1 525	+44,8
Erholungs-, Ferien-, Schulungsheime	9 266	+8,0	637	-1,4	19 526	-3,3	810	-20,7
Ferienhäuser, -wohnungen, -zentren	2 728	+8,3	1 462	-7,9	14 390	+34,5	9 608	+38,2
Hütten, Jugendherbergen u. Ä.	6 597	+16,0	153	-17,7	13 395	+14,1	188	-34,9
Vorsorge- und Reha-Kliniken
Campingplätze	1 330	+36,8	103	+45,1	3 793	+44,7	360	+86,5
Sonstige Gemeinden	1 363 523	+4,4	280 287	+3,4	2 646 015	+4,2	546 403	+1,8
Hotels	827 476	+4,8	187 930	+5,4	1 324 154	+5,2	321 071	+3,9
Gasthöfe	13 333	+1,5	1 388	-2,9	27 855	-0,4	4 530	+0,8
Pensionen	9 516	+11,1	1 768	+10,5	26 182	-	7 169	+9,4
Hotels garnis	346 802	+3,6	70 226	+1,1	605 990	+3,4	135 737	-0,5
Erholungs-, Ferien-, Schulungsheime	85 073	+1,1	2 087	+25,0	294 264	+1,1	8 153	+31,3
Ferienhäuser, -wohnungen, -zentren	23 666	+3,1	10 329	-12,3	106 558	+5,3	54 478	-6,7
Hütten, Jugendherbergen u. Ä.	44 301	+10,2	5 591	-2,4	85 810	+6,7	11 883	-4,4
Vorsorge- und Reha-Kliniken	5 871	+7,1	29	+31,8	158 763	+4,0	1 380	+26,0
Campingplätze	7 485	-2,2	939	-12,2	16 439	+2,3	2 002	-14,9
Nordrhein-Westfalen	1 634 049	+4,2	355 161	+2,6	3 580 684	+4,0	753 868	+1,9
Hotels	965 277	+4,7	231 754	+4,9	1 593 306	+4,8	414 683	+3,7
Gasthöfe	22 368	+2,1	4 466	+4,7	48 895	+1,5	11 897	+3,3
Pensionen	21 259	+9,9	5 022	+14,0	57 881	+4,3	15 312	+9,0
Hotels garnis	365 850	+3,7	74 372	+1,4	644 586	+3,7	146 217	-0,3
Erholungs-, Ferien-, Schulungsheime	114 409	+1,8	3 429	+7,5	367 041	+1,0	10 810	+14,3
Ferienhäuser, -wohnungen, -zentren	50 594	-2,9	27 343	-12,5	228 830	+6,2	133 159	-2,3
Hütten, Jugendherbergen u. Ä.	61 735	+7,9	6 619	-2,3	122 847	+4,8	14 884	-2,7
Vorsorge- und Reha-Kliniken	19 582	+1,3	44	-15,4	486 353	+2,3	1 636	-16,1
Campingplätze	12 975	+10,6	2 112	+8,9	30 945	+18,8	5 270	+9,0

Anmerkungen Seite 9

2.3 Kapazität und Leistung der Beherbergungsstätten nach Reisegebieten und Betriebsarten

Februar 2018

Reisegebiet Betriebsart	Betriebe		Betten			Mittlere Aufenthaltsdauer ³⁾	
	geöffnete	Veränderung ¹⁾	angebotene	Veränderung ¹⁾	mittlere Auslastung ²⁾	aller Gäste	ausländischer Gäste
Eifel und Region Aachen	401	-0,5	18 995	-0,5	30,6	2,4	2,5
Hotels	138	-4,2	6 476	-2,6	31,8	1,6	1,6
Gasthöfe	17	-	323	-0,6	23,4	1,7	1,7
Pensionen	17	-5,6	261	-3,0	.	.	.
Hotels garnis	69	+4,5	3 445	+3,3	32,2	1,9	2,3
Erholungs-, Ferien-, Schulungsheime	43	-4,4	2 370	-3,7	26,1	2,5	3,2
Ferienhäuser, -wohnungen, -zentren	48	+9,1	2 932	+1,7	.	.	.
Hütten, Jugendherbergen u. Ä.	28	+3,7	2 376	+1,5	17,1	2,1	1,8
Vorsorge- und Reha-Kliniken	7	-	812	-2,2	82,3	20,0	19,0
Campingplätze	34	-2,9	.	.	.	2,2	2,1
Niederrhein	526	-3,0	28 242	+1,0	33,2	2,0	1,9
Hotels	232	-2,9	15 550	+1,1	31,3	1,6	1,7
Gasthöfe	35	-7,9	780	-2,1	24,3	2,0	2,1
Pensionen	21	-12,5	559	-4,6	29,5	2,3	1,7
Hotels garnis	104	+1,0	4 708	+4,2	.	.	.
Erholungs-, Ferien-, Schulungsheime	27	-	2 715	+0,7	.	.	.
Ferienhäuser, -wohnungen, -zentren	35	-5,4	703	-11,6	28,0	4,3	4,4
Hütten, Jugendherbergen u. Ä.	19	-	2 125	+2,0	27,5	1,9	2,3
Vorsorge- und Reha-Kliniken	7	-	1 102	-0,3	94,0	29,0	53,2
Campingplätze	46	-4,2	.	.	.	2,3	2,0
Münsterland	528	-3,6	24 843	-1,5	35,8	2,4	2,3
Hotels	263	-3,7	12 238	-2,9	30,4	1,7	2,1
Gasthöfe	44	-	732	+0,3	18,1	2,1	2,3
Pensionen	37	-5,1	975	-4,9	19,2	3,0	5,2
Hotels garnis	50	+4,2	2 531	+10,5	.	.	.
Erholungs-, Ferien-, Schulungsheime	45	-2,2	5 941	-2,9	.	.	.
Ferienhäuser, -wohnungen, -zentren	36	-12,2	853	-8,8	31,8	6,3	13,7
Hütten, Jugendherbergen u. Ä.	15	-	996	-3,0	28,0	1,9	1,7
Vorsorge- und Reha-Kliniken	4	-	577	+14,9	92,1	22,7	-
Campingplätze	34	-10,5	.	.	.	3,0	1,9
Teutoburger Wald	702	-4,9	37 752	-2,1	44,0	3,3	2,4
Hotels	281	-3,4	15 177	-3,0	33,5	1,7	2,0
Gasthöfe	68	-11,7	1 122	-10,6	20,2	2,2	11,0
Pensionen	84	-8,7	2 176	-4,1	20,1	3,1	9,5
Hotels garnis	77	-	4 013	+0,2	36,6	1,8	2,1
Erholungs-, Ferien-, Schulungsheime	48	-7,7	3 569	-3,0	30,6	2,4	3,6
Ferienhäuser, -wohnungen, -zentren	41	-8,9	1 173	-7,9	19,4	6,7	9,8
Hütten, Jugendherbergen u. Ä.	26	-3,7	1 977	-1,2	22,5	2,4	7,7
Vorsorge- und Reha-Kliniken	40	+2,6	8 545	+1,3	88,8	23,6	17,5
Campingplätze	37	-2,6	.	.	.	2,2	1,8
Sauerland	847	+1,3	42 937	+2,7	47,9	3,1	3,2
Hotels	277	+0,4	14 650	+5,7	44,3	2,1	2,3
Gasthöfe	115	-0,9	2 315	-2,6	.	.	.
Pensionen	106	-1,9	2 185	-0,5	37,2	2,5	2,3
Hotels garnis	40	+5,3	1 796	+25,8	.	.	.
Erholungs-, Ferien-, Schulungsheime	59	-1,7	5 189	-1,3	.	.	.
Ferienhäuser, -wohnungen, -zentren	143	+10,0	10 360	+3,2	61,4	4,2	4,5
Hütten, Jugendherbergen u. Ä.	42	-10,6	2 583	-16,5	.	.	.
Vorsorge- und Reha-Kliniken	24	+4,3	3 859	+7,7	.	.	.
Campingplätze	41	+7,9
Siegerland-Wittgenstein	117	+2,6	5 122	+10,3	41,4	3,4	2,1
Hotels	51	+4,1	2 206	+16,0	33,0	1,7	2,0
Gasthöfe	16	-5,9	244	-3,2	27,9	2,1	1,9
Pensionen	13	+18,2	212	+26,9	21,9	3,3	4,2
Hotels garnis	11	+10,0	426	+57,8	40,0	3,7	2,4
Erholungs-, Ferien-, Schulungsheime	11	-8,3	823	-1,1	20,9	2,5	4,7
Ferienhäuser, -wohnungen, -zentren	5	-	89	-	28,0	3,5	3,6
Hütten, Jugendherbergen u. Ä.	2	-	84	-	.	.	.
Vorsorge- und Reha-Kliniken	6	-	1 038	-1,0	86,4	25,6	14,0
Campingplätze	2	-

Anmerkungen Seite 9

Noch: 2.3 Kapazität und Leistung der Beherbergungsstätten nach Reisegebieten und Betriebsarten

Februar 2018

Reisegebiet Betriebsart	Ankünfte				Übernachtungen			
	aller Gäste	Verände- rung ¹⁾	aus- ländischer Gäste	Verände- rung ¹⁾	aller Gäste	Verände- rung ¹⁾	aus- ländischer Gäste	Verände- rung ¹⁾
Eifel und Region Aachen	70 373	+4,6	18 035	+5,4	165 822	+3,4	44 654	+4,9
Hotels	34 758	+3,1	12 267	+7,9	57 280	+1,3	19 901	+7,5
Gasthöfe	1 221	+59,8	216	+83,1	2 112	+43,7	369	+88,3
Pensionen
Hotels garnis	16 007	+0,1	3 296	+7,9	30 405	-1,9	7 573	-4,3
Erholungs-, Ferien-, Schulungsheime	6 817	+12,6	97	+83,0	17 055	+4,4	313	+101,9
Ferienhäuser, -wohnungen, -zentren
Hütten, Jugendherbergen u. Ä.	5 305	+28,3	196	-8,0	11 400	+20,0	346	-36,7
Vorsorge- und Reha-Kliniken	924	-0,1	10	+25,0	18 487	-3,9	190	+21,0
Campingplätze	2 061	+19,1	361	+44,4	4 444	+27,5	762	+76,0
Niederrhein	134 139	+5,5	25 750	+0,6	268 564	+5,8	47 953	-2,1
Hotels	84 731	+5,4	20 147	+2,1	135 884	+4,5	34 676	-3,1
Gasthöfe	2 614	+2,9	512	+45,5	5 312	+2,9	1 053	+29,4
Pensionen	1 981	+33,0	108	-6,9	4 616	+15,4	183	-26,2
Hotels garnis
Erholungs-, Ferien-, Schulungsheime
Ferienhäuser, -wohnungen, -zentren	1 274	+2,3	234	+20,0	5 503	+7,6	1 035	+0,2
Hütten, Jugendherbergen u. Ä.	8 450	+22,8	401	-31,5	16 390	+22,4	941	-8,2
Vorsorge- und Reha-Kliniken	999	+4,4	12	+200,0	29 017	-1,4	638	+71,0
Campingplätze	2 770	-8,2	560	-6,2	6 351	-1,2	1 101	-14,0
Münsterland	105 468	+0,1	10 392	+4,8	252 374	+0,5	24 290	+2,6
Hotels	62 535	-1,7	7 471	+8,3	103 984	-0,1	15 490	+8,6
Gasthöfe	1 734	-9,9	129	-12,8	3 662	-9,2	301	-34,0
Pensionen	1 739	-17,0	364	-14,2	5 254	-12,0	1 891	+16,7
Hotels garnis
Erholungs-, Ferien-, Schulungsheime
Ferienhäuser, -wohnungen, -zentren	1 201	-9,7	158	-37,3	7 588	+10,3	2 162	-7,2
Hütten, Jugendherbergen u. Ä.	4 074	+3,5	267	+7,2	7 816	-1,1	446	-29,0
Vorsorge- und Reha-Kliniken	656	+13,5	-	-	14 876	+11,7	-	-
Campingplätze	1 269	-8,4	198	-13,9	3 763	+10,1	381	-22,4
Teutoburger Wald	140 103	+3,0	15 381	+4,1	465 052	+2,0	36 482	-3,8
Hotels	81 204	+3,1	10 811	+0,8	142 077	+0,5	21 845	-9,6
Gasthöfe	2 911	-10,1	141	+34,3	6 306	-9,7	1 551	+4,4
Pensionen	3 975	-1,3	168	+9,8	12 184	-0,4	1 592	+12,6
Hotels garnis	23 392	+8,3	3 664	+10,7	41 098	+5,5	7 845	+10,8
Erholungs-, Ferien-, Schulungsheime	12 504	+1,9	238	+25,3	29 950	-3,0	859	+19,1
Ferienhäuser, -wohnungen, -zentren	950	-10,5	140	+72,8	6 358	-12,6	1 367	+38,5
Hütten, Jugendherbergen u. Ä.	5 145	-3,0	159	+8,2	12 447	-6,6	1 222	-9,6
Vorsorge- und Reha-Kliniken	8 993	+2,0	6	-50,0	212 355	+4,5	105	-82,5
Campingplätze	1 029	+9,6	54	+1,9	2 277	+12,9	96	-26,2
Sauerland	190 832	+4,7	65 741	-2,9	584 325	+5,4	208 598	+0,5
Hotels	87 058	+6,3	30 313	+1,9	181 392	+5,5	70 155	+2,1
Gasthöfe
Pensionen	9 098	+20,2	3 240	+18,1	22 682	+13,0	7 370	+6,2
Hotels garnis
Erholungs-, Ferien-, Schulungsheime
Ferienhäuser, -wohnungen, -zentren	42 545	-2,1	24 902	-12,5	178 171	+7,2	111 193	-3,1
Hütten, Jugendherbergen u. Ä.
Vorsorge- und Reha-Kliniken
Campingplätze
Siegerland-Wittgenstein	17 697	+5,7	4 004	-2,6	59 315	+4,7	8 569	-6,0
Hotels	11 923	+11,3	3 416	+1,6	20 380	+5,1	6 693	-3,9
Gasthöfe	899	+8,8	116	-12,8	1 903	+1,4	219	+12,3
Pensionen	393	+6,8	94	+327,3	1 302	+40,8	397	x
Hotels garnis	1 299	-19,2	149	-60,3	4 766	+75,3	355	-57,4
Erholungs-, Ferien-, Schulungsheime	1 919	-0,3	91	+152,8	4 827	-8,0	431	+36,0
Ferienhäuser, -wohnungen, -zentren	200	-24,5	92	-14,0	699	-18,1	330	-17,7
Hütten, Jugendherbergen u. Ä.
Vorsorge- und Reha-Kliniken	983	+5,6	1	-90,0	25 122	-1,0	14	-88,9
Campingplätze

Anmerkungen Seite 9

Noch: 2.3 Kapazität und Leistung der Beherbergungsstätten nach Reisegebieten und Betriebsarten

Februar 2018

Reisegebiet Betriebsart	Betriebe		Betten			Mittlere Aufenthaltsdauer ³⁾	
	geöffnete	Veränderung ¹⁾	angebotene	Veränderung ¹⁾	mittlere Auslastung ²⁾	aller Gäste	ausländischer Gäste
Bergisches Land	191	-3,5	10 709	-	36,0	2,6	2,3
Hotels	94	-6,9	4 584	-2,9	32,8	1,7	2,1
Gasthöfe	5	-16,7	94	-12,1	19,0	3,4	5,7
Pensionen	6	-25,0	98	-16,2	32,3	3,3	-
Hotels garnis	18	-5,3	790	-1,4	.	.	.
Erholungs-, Ferien-, Schulungsheime	34	-	2 580	-2,6	26,2	2,1	2,5
Ferienhäuser, -wohnungen, -zentren	5	-	124	-1,6	.	.	.
Hütten, Jugendherbergen u. Ä.	12	+20,0	1 197	+29,0	.	.	.
Vorsorge- und Reha-Kliniken	8	-	1 242	-1,0	89,6	23,5	22,5
Campingplätze	9	+28,6	.	.	.	2,1	-
Bonn und Rhein-Sieg-Kreis	238	-1,2	18 467	-0,2	36,6	1,9	2,1
Hotels	107	-1,8	10 023	-2,1	35,6	1,7	1,9
Gasthöfe	20	-	421	+7,9	.	.	.
Pensionen	6	-	170	+6,9	.	.	.
Hotels garnis	66	-4,3	3 713	-0,7	40,0	2,0	2,3
Erholungs-, Ferien-, Schulungsheime	23	+4,5	3 065	+6,5	35,2	2,7	2,5
Ferienhäuser, -wohnungen, -zentren	4	-20,0	140	-10,8	33,1	4,1	7,7
Hütten, Jugendherbergen u. Ä.	4	-	652	-	26,6	2,0	3,4
Vorsorge- und Reha-Kliniken	3	-	283	-	97,3	32,1	7,0
Campingplätze	5	+66,7
Köln und Rhein-Erft-Kreis	393	-2,0	40 288	+0,9	47,7	1,8	1,8
Hotels	160	-	23 106	+2,7	45,4	1,6	1,7
Gasthöfe	13	-7,1	240	-7,3	.	.	.
Pensionen	10	+11,1	303	+3,4	62,8	2,7	3,6
Hotels garnis	171	-2,8	12 291	-3,0	48,6	1,7	1,9
Erholungs-, Ferien-, Schulungsheime	14	-	2 086	+4,7	65,1	7,9	4,5
Ferienhäuser, -wohnungen, -zentren	7	-12,5	163	+3,8	35,8	4,1	5,0
Hütten, Jugendherbergen u. Ä.	8	-20,0	1 684	-3,3	.	.	.
Vorsorge- und Reha-Kliniken	4	-	415	+35,6	82,3	56,6	56,8
Campingplätze	6	-
Düsseldorf und Kreis Mettmann	315	-1,6	34 082	+0,1	42,0	1,6	1,6
Hotels	120	-1,6	20 990	+0,2	41,4	1,5	1,5
Gasthöfe	4	-	68	-1,4	.	.	.
Pensionen	3	-	47	-	14,9	1,6	2,1
Hotels garnis	175	-1,1	11 720	-	43,8	1,7	1,8
Erholungs-, Ferien-, Schulungsheime	6	-	473	+1,3	.	.	.
Ferienhäuser, -wohnungen, -zentren	3	-	39	-	37,0	1,9	4,9
Hütten, Jugendherbergen u. Ä.	4	-	745	-	35,3	2,0	2,2
Vorsorge- und Reha-Kliniken	-	-	-	-	-	-	-
Campingplätze	-	-100,0	.	.	.	-	-
Ruhrgebiet	555	-2,3	42 622	+2,4	41,3	1,9	1,8
Hotels	254	-3,4	22 579	+1,9	40,3	1,6	1,7
Gasthöfe	22	-18,5	397	-13,9	23,9	2,1	3,2
Pensionen	13	-18,8	251	-27,9	35,5	3,0	4,3
Hotels garnis	146	+2,8	9 967	+7,8	40,7	1,7	1,9
Erholungs-, Ferien-, Schulungsheime	39	+2,6	4 565	+1,2	39,3	3,2	3,2
Ferienhäuser, -wohnungen, -zentren	13	+18,2	304	+15,6	29,1	7,6	12,2
Hütten, Jugendherbergen u. Ä.	32	+3,2	2 928	+0,9	25,1	1,9	1,6
Vorsorge- und Reha-Kliniken	8	-11,1	1 631	-5,3	100,0	30,2	x
Campingplätze	28	-9,7	.	.	.	2,3	2,7
Bergisches Städtedreieck	78	-2,5	5 495	-0,3	38,3	2,4	1,8
Hotels	40	-	2 387	+0,1	35,7	1,7	1,7
Gasthöfe	-	-100,0	-	-100,0	-	-	-
Pensionen	1	-	36	-	.	.	.
Hotels garnis	21	-4,5	1 348	-0,4	31,8	1,9	2,1
Erholungs-, Ferien-, Schulungsheime	8	-	1 069	-0,7	45,6	4,4	2,9
Ferienhäuser, -wohnungen, -zentren	1	-	32	-	.	.	.
Hütten, Jugendherbergen u. Ä.	4	-	297	+1,4	.	.	.
Vorsorge- und Reha-Kliniken	2	-	326	-	.	.	.
Campingplätze	1	-
Nordrhein-Westfalen	4 891	-2,0	309 554	+0,6	41,1	2,2	2,1
Hotels	2 017	-2,4	149 966	+0,7	38,1	1,7	1,8
Gasthöfe	359	-5,8	6 736	-4,2	26,0	2,2	2,7
Pensionen	317	-5,4	7 273	-3,2	28,5	2,7	3,0
Hotels garnis	948	+0,1	56 748	+2,5	40,6	1,8	2,0
Erholungs-, Ferien-, Schulungsheime	357	-1,9	34 445	-0,5	38,3	3,2	3,2
Ferienhäuser, -wohnungen, -zentren	341	+1,8	16 912	+0,7	48,3	4,5	4,9
Hütten, Jugendherbergen u. Ä.	196	-2,0	17 644	-1,4	24,9	2,0	2,2
Vorsorge- und Reha-Kliniken	113	+0,9	19 830	+2,2	87,6	24,8	37,2
Campingplätze	243	-2,0	.	.	.	2,4	2,5

Anmerkungen Seite 9

Noch: 2.3 Kapazität und Leistung der Beherbergungsstätten nach Reisegebieten und Betriebsarten

Februar 2018

Reisegebiet Betriebsart	Ankünfte				Übernachtungen			
	aller Gäste	Verände- rung ¹⁾	aus- ländischer Gäste	Verände- rung ¹⁾	aller Gäste	Verände- rung ¹⁾	aus- ländischer Gäste	Verände- rung ¹⁾
Bergisches Land	41 079	+3,6	5 324	-4,9	106 685	+1,6	12 018	-4,4
Hotels	24 090	+2,6	4 521	-4,6	42 005	-0,4	9 542	-3,3
Gasthöfe	147	-34,1	20	+33,3	501	+6,1	114	+375,0
Pensionen	270	+2,7	-	-100,0	885	-21,3	-	-100,0
Hotels garnis
Erholungs-, Ferien-, Schulungsheime	8 711	-5,7	229	-5,4	18 050	-2,9	580	-11,7
Ferienhäuser, -wohnungen, -zentren
Hütten, Jugendherbergen u. Ä.
Vorsorge- und Reha-Kliniken	1 327	+2,7	8	+100,0	31 171	+0,7	180	-40,6
Campingplätze	62	+37,8	-	-100,0	129	+4,0	-	-100,0
Bonn und Rhein-Sieg-Kreis	97 344	+1,3	14 945	+3,8	189 633	+3,5	31 035	+7,5
Hotels	60 355	-0,8	10 696	+8,7	99 706	+3,2	20 113	+21,0
Gasthöfe
Pensionen
Hotels garnis	20 959	+2,9	3 583	-7,9	41 602	+6,3	8 307	-4,7
Erholungs-, Ferien-, Schulungsheime	11 244	+7,3	357	+13,7	30 201	+4,7	894	-21,9
Ferienhäuser, -wohnungen, -zentren	314	+21,7	96	+152,6	1 299	-21,7	737	-19,0
Hütten, Jugendherbergen u. Ä.	2 441	-1,5	142	-37,7	4 859	-3,1	489	-35,7
Vorsorge- und Reha-Kliniken	240	+10,1	1	x	7 713	+1,5	7	-75,0
Campingplätze
Köln und Rhein-Erft-Kreis	301 980	+3,7	70 076	+7,2	534 140	+4,8	126 716	+7,5
Hotels	181 041	+5,5	45 692	+13,1	288 686	+7,6	76 835	+15,2
Gasthöfe
Pensionen	2 003	+32,7	861	+24,2	5 329	+31,5	3 074	+28,9
Hotels garnis	100 056	-0,1	19 657	-4,7	167 104	+0,6	37 165	-5,9
Erholungs-, Ferien-, Schulungsheime	4 822	+3,6	463	+5,5	38 002	+1,2	2 080	+1,7
Ferienhäuser, -wohnungen, -zentren	402	+91,4	156	+126,1	1 633	-0,4	778	-23,9
Hütten, Jugendherbergen u. Ä.
Vorsorge- und Reha-Kliniken	169	-24,9	4	-66,7	9 563	+11,8	227	+34,3
Campingplätze
Düsseldorf und Kreis Mettmann	253 528	+7,3	81 681	+7,3	400 619	+5,7	133 648	+2,8
Hotels	164 489	+7,5	56 066	+5,3	243 279	+6,1	86 365	+1,4
Gasthöfe
Pensionen	122	+54,4	27	-40,0	196	+29,8	56	-33,3
Hotels garnis	83 294	+6,2	25 260	+13,4	143 693	+4,2	46 171	+6,8
Erholungs-, Ferien-, Schulungsheime
Ferienhäuser, -wohnungen, -zentren	208	+21,6	28	-47,2	404	+1,8	137	-23,0
Hütten, Jugendherbergen u. Ä.	3 736	+24,0	264	-44,4	7 365	+24,6	585	-51,7
Vorsorge- und Reha-Kliniken	-	-	-	-	-	-	-	-
Campingplätze	-	-100,0	-	-100,0	-	-100,0	-	-100,0
Ruhrgebiet	256 791	+4,7	40 079	-2,4	495 359	+4,5	73 084	+0,7
Hotels	158 729	+5,7	27 401	-0,6	254 833	+7,6	47 943	+1,6
Gasthöfe	1 258	-21,2	44	-58,9	2 654	-20,1	141	-45,3
Pensionen	835	-24,0	39	-30,4	2 492	-21,5	169	-34,7
Hotels garnis	66 413	+6,7	10 998	-7,3	113 571	+7,5	21 218	-0,2
Erholungs-, Ferien-, Schulungsheime	15 682	-7,2	278	+167,3	50 234	-6,4	878	+13,4
Ferienhäuser, -wohnungen, -zentren	325	+4,2	26	+100,0	2 473	-6,9	316	+219,2
Hütten, Jugendherbergen u. Ä.	10 929	+6,1	1 246	-2,6	20 604	+1,6	2 044	-14,8
Vorsorge- und Reha-Kliniken	1 523	-8,4	1	-50,0	46 021	-0,5	253	+29,7
Campingplätze	1 097	+2,1	46	-13,2	2 477	+19,1	122	-10,9
Bergisches Städtedreieck	24 715	-2,9	3 753	-12,4	58 796	-3,0	6 821	-15,0
Hotels	14 364	+3,0	2 953	-8,4	23 800	-1,7	5 125	-12,6
Gasthöfe	-	-100,0	-	-100,0	-	-100,0	-	-100,0
Pensionen
Hotels garnis	6 390	-15,7	763	-23,7	11 999	-14,6	1 598	-21,5
Erholungs-, Ferien-, Schulungsheime	3 085	+2,2	26	+13,0	13 643	+5,2	76	+33,3
Ferienhäuser, -wohnungen, -zentren
Hütten, Jugendherbergen u. Ä.
Vorsorge- und Reha-Kliniken
Campingplätze
Nordrhein-Westfalen	1 634 049	+4,2	355 161	+2,6	3 580 684	+4,0	753 868	+1,9
Hotels	965 277	+4,7	231 754	+4,9	1 593 306	+4,8	414 683	+3,7
Gasthöfe	22 368	+2,1	4 466	+4,7	48 895	+1,5	11 897	+3,3
Pensionen	21 259	+9,9	5 022	+14,0	57 881	+4,3	15 312	+9,0
Hotels garnis	365 850	+3,7	74 372	+1,4	644 586	+3,7	146 217	-0,3
Erholungs-, Ferien-, Schulungsheime	114 409	+1,8	3 429	+7,5	367 041	+1,0	10 810	+14,3
Ferienhäuser, -wohnungen, -zentren	50 594	-2,9	27 343	-12,5	228 830	+6,2	133 159	-2,3
Hütten, Jugendherbergen u. Ä.	61 735	+7,9	6 619	-2,3	122 847	+4,8	14 884	-2,7
Vorsorge- und Reha-Kliniken	19 582	+1,3	44	-15,4	486 353	+2,3	1 636	-16,1
Campingplätze	12 975	+10,6	2 112	+8,9	30 945	+18,8	5 270	+9,0

Anmerkungen Seite 9

2.4 Leistung der Beherbergungsstätten nach Reisegebieten und Herkunftsländern

Februar 2018

Reisegebiet Herkunftsland (ständiger Wohnsitz)	Ankünfte		Übernachtungen			Mittlere Aufenthalts- dauer ³⁾
	aller Gäste	Verän- derung ¹⁾	aller Gäste	Verän- derung ¹⁾	Anteil ²⁾	
Eifel und Region Aachen	70 373	+4,6	165 822	+3,4	100	2,4
Bundesrepublik Deutschland	52 338	+4,3	121 168	+2,8	73,1	2,3
Ausland	18 035	+5,4	44 654	+4,9	26,9	2,5
Europa	14 360	+7,1	37 031	+5,2	82,9	2,6
EU-Länder	13 192	+7,0	34 745	+5,2	77,8	2,6
Belgien	4 118	+11,4	9 532	+25,9	21,3	2,3
Bulgarien	35	-20,5	69	-53,4	0,2	2,0
Dänemark	213	+136,7	284	+121,9	0,6	1,3
Estland	5	-86,5	6	-89,8	-	1,2
Finnland	69	-16,9	97	-42,9	0,2	1,4
Frankreich	1 204	+12,9	1 673	-10,9	3,7	1,4
Griechenland	41	-24,1	71	-46,6	0,2	1,7
Republik Irland	107	+11,5	195	+14,0	0,4	1,8
Italien	476	+33,0	941	+56,1	2,1	2,0
Kroatien	36	+28,6	80	-60,4	0,2	2,2
Lettland	18	-10,0	20	-13,0	-	1,1
Litauen	26	-10,3	42	-35,4	0,1	1,6
Luxemburg	252	+26,0	409	+22,1	0,9	1,6
Malta	8	x	11	+120,0	-	1,4
Niederlande	3 695	-6,1	15 883	+1,4	35,6	4,3
Österreich	329	-13,0	636	-17,3	1,4	1,9
Polen	600	+89,3	1 236	+29,6	2,8	2,1
Portugal	79	+58,0	274	+285,9	0,6	3,5
Rumänien	233	+42,1	495	-26,0	1,1	2,1
Schweden	114	+4,6	211	+40,7	0,5	1,9
Slowakische Republik	31	+6,9	107	+118,4	0,2	3,5
Slowenien	23	+9,5	73	+30,4	0,2	3,2
Spanien	292	+34,6	473	+16,2	1,1	1,6
Tschechische Republik	83	+6,4	221	+36,4	0,5	2,7
Ungarn	94	+62,1	132	-21,9	0,3	1,4
Vereinigtes Königreich	1 009	-12,8	1 560	-33,2	3,5	1,5
Zypern	2	-81,8	14	-81,3	-	7,0
Island	8	+100,0	8	+100,0	-	1,0
Norwegen	54	+42,1	110	+115,7	0,2	2,0
Russland	331	+24,9	751	+49,6	1,7	2,3
Schweiz	443	-0,7	713	-1,2	1,6	1,6
Türkei	166	+7,8	368	-11,1	0,8	2,2
Ukraine	36	+24,1	59	+13,5	0,1	1,6
sonstige europäische Länder	130	-7,8	277	-36,2	0,6	2,1
Afrika	118	+19,2	269	-51,0	0,6	2,3
Republik Südafrika	36	+12,5	58	-35,6	0,1	1,6
sonstige afrikanische Länder	82	+22,4	211	-54,0	0,5	2,6
Asien	1 267	-6,1	3 504	+15,1	7,8	2,8
Arabische Golfstaaten	211	+25,6	856	+51,0	1,9	4,1
Volksrepublik China und Hongkong	334	-15,9	858	+17,4	1,9	2,6
Indien	30	-72,5	181	-13,8	0,4	6,0
Israel	19	-42,4	56	-39,1	0,1	2,9
Japan	346	-6,0	848	+60,3	1,9	2,5
Südkorea	61	-29,1	164	+49,1	0,4	2,7
Taiwan	81	+14,1	113	-0,9	0,3	1,4
sonstige asiatische Länder	185	+58,1	428	-38,1	1,0	2,3
Amerika	1 106	+29,8	1 903	+29,2	4,3	1,7
Kanada	81	-33,6	155	-26,2	0,3	1,9
USA	900	+44,9	1 236	+20,5	2,8	1,4
sonstige nordamerikanische Länder	10	+42,9	73	x	0,2	7,3
Mittelamerika und Karibik	23	-28,1	31	-18,4	0,1	1,3
Brasilien	64	+39,1	331	+112,2	0,7	5,2
sonstige südamerikanische Länder	28	+16,7	77	+126,5	0,2	2,8
Australien	36	+56,5	55	-51,3	0,1	1,5
Neuseeland und Ozeanien	-	-	-	-	-	-
Ohne Angabe	1 148	-17,0	1 892	-12,9	4,2	1,6

1) Veränderung gegenüber dem Vorjahreszeitraum in % – 2) Bei Übernachtungen von Gästen aus der Bundesrepublik Deutschland und dem Ausland: Anteil an allen Übernachtungen im Bundesgebiet; sonst: Anteil an allen Übernachtungen am Ausland zusammen. – 3) mittlere Aufenthaltsdauer in Tagen = Übernachtungen/ Ankünfte

Noch: 2.4 Leistung der Beherbergungsstätten nach Reisegebieten und Herkunftsländern

Februar 2018

Reisegebiet Herkunftsland (ständiger Wohnsitz)	Ankünfte		Übernachtungen			Mittlere Aufenthalts- dauer ³⁾
	aller Gäste	Verän- derung ¹⁾	aller Gäste	Verän- derung ¹⁾	Anteil ²⁾	
Niederrhein	134 139	+5,5	268 564	+5,8	100	2,0
Bundesrepublik Deutschland	108 389	+6,8	220 611	+7,7	82,1	2,0
Ausland	25 750	+0,6	47 953	-2,1	17,9	1,9
Europa	20 405	-2,1	37 007	-4,2	77,2	1,8
EU-Länder	18 122	-0,4	32 851	-3,6	68,5	1,8
Belgien	1 915	-6,6	3 216	-10,7	6,7	1,7
Bulgarien	80	-25,2	185	+11,4	0,4	2,3
Dänemark	288	-4,3	496	+7,6	1,0	1,7
Estland	98	+19,5	136	+36,0	0,3	1,4
Finnland	188	+11,9	295	-5,8	0,6	1,6
Frankreich	1 530	+3,2	2 264	-5,2	4,7	1,5
Griechenland	114	-8,1	345	+34,2	0,7	3,0
Republik Irland	100	-14,5	169	-29,9	0,4	1,7
Italien	1 108	-9,3	1 996	-10,0	4,2	1,8
Kroatien	119	+138,0	311	+61,1	0,6	2,6
Lettland	28	+12,0	45	-15,1	0,1	1,6
Litauen	125	+119,3	195	+89,3	0,4	1,6
Luxemburg	170	-4,5	258	-8,8	0,5	1,5
Malta	3	-62,5	9	-30,8	-	3,0
Niederlande	5 514	+4,7	9 051	+5,0	18,9	1,6
Österreich	951	+3,9	1 904	+4,0	4,0	2,0
Polen	1 015	-35,7	2 817	-33,3	5,9	2,8
Portugal	138	+31,4	288	-2,4	0,6	2,1
Rumänien	402	+39,1	968	+11,0	2,0	2,4
Schweden	334	+0,6	494	-17,9	1,0	1,5
Slowakische Republik	137	-2,1	400	+13,3	0,8	2,9
Slowenien	77	+13,2	200	+44,9	0,4	2,6
Spanien	733	+6,1	1 229	-13,4	2,6	1,7
Tschechische Republik	312	+6,1	685	+3,8	1,4	2,2
Ungarn	219	+12,3	523	+7,8	1,1	2,4
Vereinigtes Königreich	2 416	+3,6	4 364	+4,4	9,1	1,8
Zypern	8	-20,0	8	-55,6	-	1,0
Island	12	-55,6	24	-27,3	0,1	2,0
Norwegen	161	-26,1	248	-15,9	0,5	1,5
Russland	330	-15,4	746	-3,9	1,6	2,3
Schweiz	1 025	+2,6	1 742	+7,0	3,6	1,7
Türkei	425	-25,2	799	-20,8	1,7	1,9
Ukraine	70	-14,6	206	+20,5	0,4	2,9
sonstige europäische Länder	260	-29,2	391	-36,6	0,8	1,5
Afrika	118	+4,4	437	+79,8	0,9	3,7
Republik Südafrika	30	-6,3	58	+38,1	0,1	1,9
sonstige afrikanische Länder	88	+8,6	379	+88,6	0,8	4,3
Asien	1 024	-28,0	3 232	-2,9	6,7	3,2
Arabische Golfstaaten	121	+49,4	840	+80,6	1,8	6,9
Volksrepublik China und Hongkong	260	-66,5	554	-57,7	1,2	2,1
Indien	194	+108,6	694	+28,5	1,4	3,6
Israel	69	-12,7	133	-26,9	0,3	1,9
Japan	147	+14,8	295	+13,5	0,6	2,0
Südkorea	37	-22,9	60	-23,1	0,1	1,6
Taiwan	27	+58,8	40	+48,1	0,1	1,5
sonstige asiatische Länder	169	-15,5	616	+31,6	1,3	3,6
Amerika	768	-31,3	1 690	-28,5	3,5	2,2
Kanada	48	-59,3	130	-53,4	0,3	2,7
USA	625	-27,2	1 352	-22,7	2,8	2,2
sonstige nordamerikanische Länder	4	-77,8	17	-46,9	-	4,3
Mittelamerika und Karibik	38	+18,8	81	+8,0	0,2	2,1
Brasilien	27	-41,3	62	-51,6	0,1	2,3
sonstige südamerikanische Länder	26	-43,5	48	-51,5	0,1	1,8
Australien	50	+47,1	113	+44,9	0,2	2,3
Neuseeland und Ozeanien	5	-66,7	5	-79,2	-	1,0
Ohne Angabe	3 380	+65,5	5 469	+26,5	11,4	1,6

Anmerkungen Seite 31

Noch: 2.4 Leistung der Beherbergungsstätten nach Reisegebieten und Herkunftsländern

Februar 2018

Reisegebiet Herkunftsland (ständiger Wohnsitz)	Ankünfte		Übernachtungen			Mittlere Aufenthalts- dauer ³⁾
	aller Gäste	Verän- derung ¹⁾	aller Gäste	Verän- derung ¹⁾	Anteil ²⁾	
Münsterland	105 468	+0,1	252 374	+0,5	100	2,4
Bundesrepublik Deutschland	95 076	-0,3	228 084	+0,3	90,4	2,4
Ausland	10 392	+4,8	24 290	+2,6	9,6	2,3
Europa	7 888	-4,5	19 892	+0,6	81,9	2,5
EU-Länder	6 923	-6,1	17 894	-0,2	73,7	2,6
Belgien	419	-3,0	793	+5,0	3,3	1,9
Bulgarien	26	+30,0	70	-82,5	0,3	2,7
Dänemark	307	-16,1	482	-21,0	2,0	1,6
Estland	16	-	19	-38,7	0,1	1,2
Finnland	60	-31,0	145	+19,8	0,6	2,4
Frankreich	542	-17,3	1 046	-9,6	4,3	1,9
Griechenland	40	-9,1	88	-12,0	0,4	2,2
Republik Irland	28	-17,6	44	-27,9	0,2	1,6
Italien	412	+1,0	813	+5,6	3,3	2,0
Kroatien	24	-72,7	817	+55,6	3,4	34,0
Lettland	16	-20,0	55	+41,0	0,2	3,4
Litauen	30	+30,4	86	+120,5	0,4	2,9
Luxemburg	114	+22,6	195	+7,7	0,8	1,7
Malta	-	-	-	-	-	-
Niederlande	2 231	-10,9	3 756	-11,7	15,5	1,7
Österreich	454	+11,5	967	+21,0	4,0	2,1
Polen	635	-1,2	3 078	+4,9	12,7	4,8
Portugal	64	-	321	+156,8	1,3	5,0
Rumänien	160	+48,1	1 943	+36,6	8,0	12,1
Schweden	165	+15,4	275	-0,4	1,1	1,7
Slowakische Republik	55	+14,6	368	-51,8	1,5	6,7
Slowenien	78	+143,8	507	+58,9	2,1	6,5
Spanien	226	-14,1	401	-11,1	1,7	1,8
Tschechische Republik	134	+2,3	471	+19,8	1,9	3,5
Ungarn	97	-27,1	222	-47,0	0,9	2,3
Vereinigtes Königreich	586	-1,0	923	-2,6	3,8	1,6
Zypern	4	-33,3	9	+50,0	-	2,3
Island	1	-	1	-	-	1,0
Norwegen	105	+22,1	152	+6,3	0,6	1,4
Russland	136	+3,0	297	+32,6	1,2	2,2
Schweiz	420	-0,5	770	-6,8	3,2	1,8
Türkei	119	+45,1	292	+65,9	1,2	2,5
Ukraine	67	+76,3	282	+120,3	1,2	4,2
sonstige europäische Länder	117	-3,3	204	-41,0	0,8	1,7
Afrika	32	-47,5	76	-54,8	0,3	2,4
Republik Südafrika	14	-17,6	22	-48,8	0,1	1,6
sonstige afrikanische Länder	18	-59,1	54	-56,8	0,2	3,0
Asien	389	-0,5	996	-6,6	4,1	2,6
Arabische Golfstaaten	44	-29,0	133	-3,6	0,5	3,0
Volksrepublik China und Hongkong	90	-16,7	196	-22,5	0,8	2,2
Indien	18	-66,7	52	-71,4	0,2	2,9
Israel	17	-15,0	19	-67,2	0,1	1,1
Japan	57	+7,5	142	-2,1	0,6	2,5
Südkorea	43	+186,7	211	+470,3	0,9	4,9
Taiwan	39	+105,3	98	+14,0	0,4	2,5
sonstige asiatische Länder	81	+35,0	145	-13,2	0,6	1,8
Amerika	438	-3,3	958	-17,2	3,9	2,2
Kanada	34	+21,4	116	+34,9	0,5	3,4
USA	311	-13,9	618	-24,9	2,5	2,0
sonstige nordamerikanische Länder	-	-	-	-	-	-
Mittelamerika und Karibik	11	+10,0	18	-65,4	0,1	1,6
Brasilien	29	+16,0	97	-20,5	0,4	3,3
sonstige südamerikanische Länder	53	+96,3	109	+51,4	0,4	2,1
Australien	15	-6,3	130	+465,2	0,5	8,7
Neuseeland und Ozeanien	2	-75,0	5	-80,0	-	2,5
Ohne Angabe	1 628	+123,0	2 233	+51,8	9,2	1,4

Anmerkungen Seite 31

Noch: 2.4 Leistung der Beherbergungsstätten nach Reisegebieten und Herkunftsländern

Februar 2018

Reisegebiet Herkunftsland (ständiger Wohnsitz)	Ankünfte		Übernachtungen			Mittlere Aufenthalts- dauer ³⁾
	aller Gäste	Verän- derung ¹⁾	aller Gäste	Verän- derung ¹⁾	Anteil ²⁾	
Teutoburger Wald	140 103	+3,0	465 052	+2,0	100	3,3
Bundesrepublik Deutschland	124 722	+2,9	428 570	+2,5	92,2	3,4
Ausland	15 381	+4,1	36 482	-3,8	7,8	2,4
Europa	11 316	+2,8	27 621	-3,9	75,7	2,4
EU-Länder	9 614	+1,0	23 662	-5,5	64,9	2,5
Belgien	555	+12,1	1 100	+41,0	3,0	2,0
Bulgarien	51	-37,0	170	-10,5	0,5	3,3
Dänemark	363	-2,9	619	-17,0	1,7	1,7
Estland	53	+112,0	96	+12,9	0,3	1,8
Finnland	84	-21,5	170	-18,7	0,5	2,0
Frankreich	881	+13,1	1 720	+12,3	4,7	2,0
Griechenland	76	+15,2	183	-64,3	0,5	2,4
Republik Irland	53	-7,0	199	-17,4	0,5	3,8
Italien	605	+12,2	1 241	+15,1	3,4	2,1
Kroatien	32	+68,4	107	+57,4	0,3	3,3
Lettland	21	-40,0	51	-34,6	0,1	2,4
Litauen	104	+52,9	209	+49,3	0,6	2,0
Luxemburg	95	+31,9	158	+32,8	0,4	1,7
Malta	3	+50,0	7	-12,5	-	2,3
Niederlande	1 962	-30,5	4 373	-21,0	12,0	2,2
Österreich	709	+14,0	1 487	+14,8	4,1	2,1
Polen	1 121	+22,9	3 945	+53,0	10,8	3,5
Portugal	103	+4,0	422	+25,6	1,2	4,1
Rumänien	242	+43,2	1 925	+16,0	5,3	8,0
Schweden	332	+94,2	530	+67,7	1,5	1,6
Slowakische Republik	90	+16,9	276	-89,8	0,8	3,1
Slowenien	50	+11,1	109	-33,1	0,3	2,2
Spanien	472	+57,9	1 005	+9,0	2,8	2,1
Tschechische Republik	478	+5,3	1 163	+1,0	3,2	2,4
Ungarn	121	+4,3	290	-	0,8	2,4
Vereinigtes Königreich	954	-5,8	2 103	-8,2	5,8	2,2
Zypern	4	+33,3	4	+33,3	-	1,0
Island	6	-14,3	12	-36,8	-	2,0
Norwegen	89	-12,7	157	-12,3	0,4	1,8
Russland	343	+25,6	920	+23,0	2,5	2,7
Schweiz	585	+7,9	1 022	-6,6	2,8	1,7
Türkei	196	+12,6	520	+12,8	1,4	2,7
Ukraine	80	+29,0	160	+31,1	0,4	2,0
sonstige europäische Länder	403	+22,9	1 168	+8,0	3,2	2,9
Afrika	80	+31,1	328	-2,7	0,9	4,1
Republik Südafrika	31	+47,6	86	-4,4	0,2	2,8
sonstige afrikanische Länder	49	+22,5	242	-2,0	0,7	4,9
Asien	744	+23,2	2 623	-8,0	7,2	3,5
Arabische Golfstaaten	59	+3,5	417	-58,7	1,1	7,1
Volksrepublik China und Hongkong	191	-16,6	548	-35,1	1,5	2,9
Indien	115	+55,4	489	+93,3	1,3	4,3
Israel	26	+73,3	58	+28,9	0,2	2,2
Japan	155	+80,2	495	+89,7	1,4	3,2
Südkorea	27	-12,9	132	+20,0	0,4	4,9
Taiwan	19	+137,5	24	+166,7	0,1	1,3
sonstige asiatische Länder	152	+46,2	460	+44,7	1,3	3,0
Amerika	787	-5,5	1 906	-17,3	5,2	2,4
Kanada	81	-6,9	184	+26,9	0,5	2,3
USA	546	-7,6	1 313	-20,4	3,6	2,4
sonstige nordamerikanische Länder	8	-20,0	16	-80,7	-	2,0
Mittelamerika und Karibik	68	+209,1	122	+32,6	0,3	1,8
Brasilien	54	-	229	+68,4	0,6	4,2
sonstige südamerikanische Länder	30	-56,5	42	-78,8	0,1	1,4
Australien	48	+14,3	107	+40,8	0,3	2,2
Neuseeland und Ozeanien	16	+128,6	30	+20,0	0,1	1,9
Ohne Angabe	2 390	+7,5	3 867	+7,8	10,6	1,6

Anmerkungen Seite 31

Noch: 2.4 Leistung der Beherbergungsstätten nach Reisegebieten und Herkunftsländern

Februar 2018

Reisegebiet Herkunftsland (ständiger Wohnsitz)	Ankünfte		Übernachtungen			Mittlere Aufenthalts- dauer ³⁾
	aller Gäste	Verän- derung ¹⁾	aller Gäste	Verän- derung ¹⁾	Anteil ²⁾	
Sauerland	190 832	+4,7	584 325	+5,4	100	3,1
Bundesrepublik Deutschland	125 091	+9,1	375 727	+8,4	64,3	3,0
Ausland	65 741	-2,9	208 598	+0,5	35,7	3,2
Europa	62 576	-4,9	200 509	-1,3	96,1	3,2
EU-Länder	61 650	-4,5	197 742	-0,7	94,8	3,2
Belgien	7 840	+26,6	26 369	+42,0	12,6	3,4
Bulgarien	46	+27,8	206	+76,1	0,1	4,5
Dänemark	1 772	-16,3	6 745	-12,8	3,2	3,8
Estland	11	+57,1	23	+228,6	-	2,1
Finnland	41	+41,4	85	+26,9	-	2,1
Frankreich	476	-36,8	1 497	-41,4	0,7	3,1
Griechenland	23	-8,0	42	-40,8	-	1,8
Republik Irland	36	+50,0	98	+44,1	-	2,7
Italien	301	-37,2	671	-44,8	0,3	2,2
Kroatien	11	+22,2	22	+100,0	-	2,0
Lettland	16	+6,7	46	+7,0	-	2,9
Litauen	39	+105,3	282	x	0,1	7,2
Luxemburg	65	-9,7	193	-25,5	0,1	3,0
Malta	1	-91,7	7	-72,0	-	7,0
Niederlande	47 967	-8,2	152 321	-4,8	73,0	3,2
Österreich	481	-16,8	948	-19,9	0,5	2,0
Polen	576	+49,2	2 265	+133,7	1,1	3,9
Portugal	333	x	403	+87,4	0,2	1,2
Rumänien	120	+1,7	529	-	0,3	4,4
Schweden	69	-9,2	134	+32,7	0,1	1,9
Slowakische Republik	62	+51,2	285	+290,4	0,1	4,6
Slowenien	49	+104,2	120	+118,2	0,1	2,4
Spanien	201	+33,1	464	+61,1	0,2	2,3
Tschechische Republik	291	+32,3	620	+3,7	0,3	2,1
Ungarn	106	+10,4	513	-56,3	0,2	4,8
Vereinigtes Königreich	717	-3,2	2 854	-9,1	1,4	4,0
Zypern	-	-	-	-	-	-
Island	6	x	11	x	-	1,8
Norwegen	32	+88,2	53	+47,2	-	1,7
Russland	81	+3,8	192	-29,7	0,1	2,4
Schweiz	283	+2,5	634	+26,5	0,3	2,2
Türkei	57	+14,0	139	+21,9	0,1	2,4
Ukraine	44	+25,7	124	+82,4	0,1	2,8
sonstige europäische Länder	423	-47,1	1 614	-47,0	0,8	3,8
Afrika	34	+126,7	80	+105,1	-	2,4
Republik Südafrika	11	+120,0	21	+133,3	-	1,9
sonstige afrikanische Länder	23	+130,0	59	+96,7	-	2,6
Asien	477	+35,5	2 400	+115,2	1,2	5,0
Arabische Golfstaaten	56	+36,6	137	+6,2	0,1	2,4
Volksrepublik China und Hongkong	151	+7,1	424	-16,4	0,2	2,8
Indien	59	+47,5	193	-11,9	0,1	3,3
Israel	9	+50,0	14	+16,7	-	1,6
Japan	63	+34,0	128	+12,3	0,1	2,0
Südkorea	20	+33,3	67	+157,7	-	3,4
Taiwan	2	-33,3	4	-	-	2,0
sonstige asiatische Länder	117	+98,3	1 433	x	0,7	12,2
Amerika	333	+26,6	892	+2,9	0,4	2,7
Kanada	43	+34,4	94	-32,4	-	2,2
USA	226	+27,0	586	+8,3	0,3	2,6
sonstige nordamerikanische Länder	2	-50,0	7	-58,8	-	3,5
Mittelamerika und Karibik	28	-6,7	146	+50,5	0,1	5,2
Brasilien	20	+122,2	29	-38,3	-	1,5
sonstige südamerikanische Länder	14	+40,0	30	+15,4	-	2,1
Australien	16	-44,8	28	-39,1	-	1,8
Neuseeland und Ozeanien	6	+20,0	13	+30,0	-	2,2
Ohne Angabe	2 299	+84,8	4 676	+107,2	2,2	2,0

Anmerkungen Seite 31

Noch: 2.4 Leistung der Beherbergungsstätten nach Reisegebieten und Herkunftsländern

Februar 2018

Reisegebiet Herkunftsland (ständiger Wohnsitz)	Ankünfte		Übernachtungen			Mittlere Aufenthalts- dauer ³⁾
	aller Gäste	Verän- derung ¹⁾	aller Gäste	Verän- derung ¹⁾	Anteil ²⁾	
Siegerland-Wittgenstein	17 697	+5,7	59 315	+4,7	100	3,4
Bundesrepublik Deutschland	13 693	+8,4	50 746	+6,8	85,6	3,7
Ausland	4 004	-2,6	8 569	-6,0	14,4	2,1
Europa	2 417	-15,7	5 184	-21,4	60,5	2,1
EU-Länder	2 169	-18,8	4 683	-23,7	54,7	2,2
Belgien	117	-33,9	234	-29,9	2,7	2,0
Bulgarien	3	x	3	x	-	1,0
Dänemark	35	+40,0	82	+74,5	1,0	2,3
Estland	3	x	8	x	0,1	2,7
Finnland	11	+120,0	14	-	0,2	1,3
Frankreich	127	+44,3	204	+64,5	2,4	1,6
Griechenland	7	+75,0	7	-50,0	0,1	1,0
Republik Irland	-	-	-	-	-	-
Italien	126	+37,0	173	+27,2	2,0	1,4
Kroatien	7	+250,0	8	+166,7	0,1	1,1
Lettland	-	-	-	-	-	-
Litauen	12	+71,4	14	+40,0	0,2	1,2
Luxemburg	13	+116,7	17	-29,2	0,2	1,3
Malta	-	-	-	-	-	-
Niederlande	1 137	-30,7	2 705	-31,9	31,6	2,4
Österreich	77	-26,0	158	-24,4	1,8	2,1
Polen	120	-13,7	166	-64,5	1,9	1,4
Portugal	7	-	23	+187,5	0,3	3,3
Rumänien	32	+18,5	101	+165,8	1,2	3,2
Schweden	32	+113,3	50	+56,3	0,6	1,6
Slowakische Republik	19	+171,4	30	+328,6	0,4	1,6
Slowenien	17	+142,9	40	+400,0	0,5	2,4
Spanien	53	+96,3	99	+147,5	1,2	1,9
Tschechische Republik	73	-49,0	240	+50,0	2,8	3,3
Ungarn	22	+100,0	54	+45,9	0,6	2,5
Vereinigtes Königreich	119	-11,9	253	-43,4	3,0	2,1
Zypern	-	-	-	-	-	-
Island	-	-	-	-	-	-
Norwegen	8	-11,1	19	+26,7	0,2	2,4
Russland	61	+144,0	81	+76,1	0,9	1,3
Schweiz	103	-4,6	221	-1,8	2,6	2,1
Türkei	23	+91,7	43	-30,6	0,5	1,9
Ukraine	20	-4,8	66	-21,4	0,8	3,3
sonstige europäische Länder	33	+73,7	71	+184,0	0,8	2,2
Afrika	13	+333,3	23	+27,8	0,3	1,8
Republik Südafrika	8	+300,0	15	+7,1	0,2	1,9
sonstige afrikanische Länder	5	+400,0	8	+100,0	0,1	1,6
Asien	149	+21,1	274	-12,7	3,2	1,8
Arabische Golfstaaten	13	+225,0	25	+316,7	0,3	1,9
Volksrepublik China und Hongkong	15	-59,5	44	-42,1	0,5	2,9
Indien	13	-13,3	40	-20,0	0,5	3,1
Israel	4	x	9	x	0,1	2,3
Japan	13	-70,5	30	-68,1	0,4	2,3
Südkorea	7	-41,7	24	-66,2	0,3	3,4
Taiwan	1	-50,0	2	-	-	2,0
sonstige asiatische Länder	83	x	100	x	1,2	1,2
Amerika	179	+88,4	583	+139,9	6,8	3,3
Kanada	6	-	27	+125,0	0,3	4,5
USA	162	+116,0	539	+169,5	6,3	3,3
sonstige nordamerikanische Länder	2	x	2	x	-	1,0
Mittelamerika und Karibik	1	x	4	x	-	4,0
Brasilien	4	-42,9	4	-60,0	-	1,0
sonstige südamerikanische Länder	4	-42,9	7	-66,7	0,1	1,8
Australien	13	+30,0	15	-28,6	0,2	1,2
Neuseeland und Ozeanien	2	-60,0	4	-83,3	-	2,0
Ohne Angabe	1 231	+22,2	2 486	+31,0	29,0	2,0

Anmerkungen Seite 31

Noch: 2.4 Leistung der Beherbergungsstätten nach Reisegebieten und Herkunftsländern

Februar 2018

Reisegebiet Herkunftsland (ständiger Wohnsitz)	Ankünfte		Übernachtungen			Mittlere Aufenthalts- dauer ³⁾
	aller Gäste	Verän- derung ¹⁾	aller Gäste	Verän- derung ¹⁾	Anteil ²⁾	
Bergisches Land	41 079	+3,6	106 685	+1,6	100	2,6
Bundesrepublik Deutschland	35 755	+5,0	94 667	+2,4	88,7	2,6
Ausland	5 324	-4,9	12 018	-4,4	11,3	2,3
Europa	3 871	-2,0	8 674	-2,5	72,2	2,2
EU-Länder	3 390	-1,0	7 740	-2,5	64,4	2,3
Belgien	333	-2,9	570	-18,3	4,7	1,7
Bulgarien	36	+44,0	337	+121,7	2,8	9,4
Dänemark	80	+53,8	175	+8,0	1,5	2,2
Estland	2	-71,4	9	+28,6	0,1	4,5
Finnland	33	+3,1	59	+28,3	0,5	1,8
Frankreich	346	+15,3	627	+13,0	5,2	1,8
Griechenland	17	-5,6	32	-20,0	0,3	1,9
Republik Irland	58	+205,3	75	+63,0	0,6	1,3
Italien	179	-22,5	447	-18,0	3,7	2,5
Kroatien	8	+166,7	25	+127,3	0,2	3,1
Lettland	2	-50,0	7	-30,0	0,1	3,5
Litauen	12	+200,0	14	+250,0	0,1	1,2
Luxemburg	64	-4,5	260	-42,9	2,2	4,1
Malta	1	-	1	-	-	1,0
Niederlande	1 071	+4,1	1 809	-8,6	15,1	1,7
Österreich	191	+12,4	405	+20,2	3,4	2,1
Polen	186	-2,1	787	+52,5	6,5	4,2
Portugal	21	-38,2	49	-32,9	0,4	2,3
Rumänien	47	+4,4	351	+41,0	2,9	7,5
Schweden	69	+86,5	137	+128,3	1,1	2,0
Slowakische Republik	33	-25,0	105	-50,0	0,9	3,2
Slowenien	23	+35,3	206	+320,4	1,7	9,0
Spanien	119	-40,5	246	-42,0	2,0	2,1
Tschechische Republik	95	+23,4	265	+34,5	2,2	2,8
Ungarn	47	-48,4	162	-58,1	1,3	3,4
Vereinigtes Königreich	317	-17,4	580	-19,8	4,8	1,8
Zypern	-	-	-	-	-	-
Island	2	+100,0	6	+200,0	-	3,0
Norwegen	26	+52,9	39	-18,8	0,3	1,5
Russland	66	-29,8	160	+5,3	1,3	2,4
Schweiz	326	+12,0	522	-1,9	4,3	1,6
Türkei	25	-49,0	92	-8,0	0,8	3,7
Ukraine	13	+8,3	23	-4,2	0,2	1,8
sonstige europäische Länder	23	-64,1	92	-12,4	0,8	4,0
Afrika	35	+52,2	202	+140,5	1,7	5,8
Republik Südafrika	18	+100,0	121	+332,1	1,0	6,7
sonstige afrikanische Länder	17	+21,4	81	+44,6	0,7	4,8
Asien	605	-27,9	1 381	-27,4	11,5	2,3
Arabische Golfstaaten	11	-42,1	27	-62,0	0,2	2,5
Volksrepublik China und Hongkong	434	-34,3	851	-33,5	7,1	2,0
Indien	63	+8,6	221	-6,8	1,8	3,5
Israel	14	+27,3	19	-13,6	0,2	1,4
Japan	19	-64,8	59	-58,2	0,5	3,1
Südkorea	17	+112,5	36	-36,8	0,3	2,1
Taiwan	11	+450,0	34	x	0,3	3,1
sonstige asiatische Länder	36	+38,5	134	+44,1	1,1	3,7
Amerika	269	-16,5	817	-1,2	6,8	3,0
Kanada	5	-75,0	25	-51,9	0,2	5,0
USA	219	-0,9	561	+10,2	4,7	2,6
sonstige nordamerikanische Länder	4	+300,0	29	+383,3	0,2	7,3
Mittelamerika und Karibik	28	+64,7	152	+100,0	1,3	5,4
Brasilien	8	-60,0	35	-46,2	0,3	4,4
sonstige südamerikanische Länder	5	-88,4	15	-87,4	0,1	3,0
Australien	11	+57,1	32	+77,8	0,3	2,9
Neuseeland und Ozeanien	1	x	2	x	-	2,0
Ohne Angabe	532	+16,4	910	+7,9	7,6	1,7

Anmerkungen Seite 31

Noch: 2.4 Leistung der Beherbergungsstätten nach Reisegebieten und Herkunftsländern

Februar 2018

Reisegebiet Herkunftsland (ständiger Wohnsitz)	Ankünfte		Übernachtungen			Mittlere Aufenthalts- dauer ³⁾
	aller Gäste	Verän- derung ¹⁾	aller Gäste	Verän- derung ¹⁾	Anteil ²⁾	
Bonn und Rhein-Sieg-Kreis	97 344	+1,3	189 633	+3,5	100	1,9
Bundesrepublik Deutschland	82 399	+0,9	158 598	+2,7	83,6	1,9
Ausland	14 945	+3,8	31 035	+7,5	16,4	2,1
Europa	10 551	+8,5	21 132	+10,5	68,1	2,0
EU-Länder	8 957	+8,7	17 757	+11,0	57,2	2,0
Belgien	1 128	+36,4	2 019	+43,0	6,5	1,8
Bulgarien	39	+30,0	91	+33,8	0,3	2,3
Dänemark	151	+8,6	263	-4,7	0,8	1,7
Estland	15	+7,1	32	+10,3	0,1	2,1
Finnland	85	+7,6	183	+64,9	0,6	2,2
Frankreich	787	+12,4	1 666	+25,7	5,4	2,1
Griechenland	98	+15,3	188	-9,6	0,6	1,9
Republik Irland	93	-12,3	141	-6,6	0,5	1,5
Italien	575	+8,5	1 192	+15,5	3,8	2,1
Kroatien	69	+91,7	156	+151,6	0,5	2,3
Lettland	21	+10,5	38	-25,5	0,1	1,8
Litauen	44	+37,5	83	+13,7	0,3	1,9
Luxemburg	236	+30,4	386	+25,7	1,2	1,6
Malta	9	+50,0	18	+200,0	0,1	2,0
Niederlande	1 693	-3,8	2 721	-4,6	8,8	1,6
Österreich	756	+26,8	1 314	+20,8	4,2	1,7
Polen	467	+17,3	1 735	+2,8	5,6	3,7
Portugal	71	-20,2	193	-6,3	0,6	2,7
Rumänien	147	+14,8	293	+29,1	0,9	2,0
Schweden	145	-12,1	243	-20,6	0,8	1,7
Slowakische Republik	122	+43,5	426	-15,0	1,4	3,5
Slowenien	37	+5,7	88	+49,2	0,3	2,4
Spanien	343	-6,5	681	+5,7	2,2	2,0
Tschechische Republik	321	-26,5	533	-35,1	1,7	1,7
Ungarn	209	+20,1	831	+102,7	2,7	4,0
Vereinigtes Königreich	1 292	+6,2	2 231	+7,3	7,2	1,7
Zypern	4	+100,0	12	+200,0	-	3,0
Island	10	+100,0	16	+77,8	0,1	1,6
Norwegen	132	+153,8	252	+219,0	0,8	1,9
Russland	317	-3,6	776	+1,8	2,5	2,4
Schweiz	757	+5,7	1 397	+5,2	4,5	1,8
Türkei	124	-5,3	259	-44,2	0,8	2,1
Ukraine	64	+42,2	164	+49,1	0,5	2,6
sonstige europäische Länder	190	-10,4	511	+34,5	1,6	2,7
Afrika	191	+22,4	619	+54,8	2,0	3,2
Republik Südafrika	36	+9,1	83	+40,7	0,3	2,3
sonstige afrikanische Länder	155	+26,0	536	+57,2	1,7	3,5
Asien	1 732	-14,2	4 360	-5,5	14,0	2,5
Arabische Golfstaaten	623	+30,6	1 368	+49,7	4,4	2,2
Volksrepublik China und Hongkong	451	-18,6	1 206	-8,0	3,9	2,7
Indien	83	-59,7	291	-33,4	0,9	3,5
Israel	65	-4,4	142	+19,3	0,5	2,2
Japan	152	-43,3	475	-30,7	1,5	3,1
Südkorea	72	-39,5	224	-	0,7	3,1
Taiwan	23	+43,8	51	-	0,2	2,2
sonstige asiatische Länder	263	-15,2	603	-31,0	1,9	2,3
Amerika	1 520	-6,7	3 108	+12,2	10,0	2,0
Kanada	122	-20,8	272	-9,3	0,9	2,2
USA	1 165	-8,0	2 125	+6,9	6,8	1,8
sonstige nordamerikanische Länder	24	+200,0	67	+76,3	0,2	2,8
Mittelamerika und Karibik	54	+38,5	182	+109,2	0,6	3,4
Brasilien	94	+32,4	238	+52,6	0,8	2,5
sonstige südamerikanische Länder	61	-33,7	224	+11,4	0,7	3,7
Australien	65	+18,2	138	+5,3	0,4	2,1
Neuseeland und Ozeanien	9	+12,5	36	+50,0	0,1	4,0
Ohne Angabe	877	+9,2	1 642	-8,9	5,3	1,9

Anmerkungen Seite 31

Noch: 2.4 Leistung der Beherbergungsstätten nach Reisegebieten und Herkunftsländern

Februar 2018

Reisegebiet Herkunftsland (ständiger Wohnsitz)	Ankünfte		Übernachtungen			Mittlere Aufenthalts- dauer ³⁾
	aller Gäste	Verän- derung ¹⁾	aller Gäste	Verän- derung ¹⁾	Anteil ²⁾	
Köln und Rhein-Erft-Kreis	301 980	+3,7	534 140	+4,8	100	1,8
Bundesrepublik Deutschland	231 904	+2,7	407 424	+4,0	76,3	1,8
Ausland	70 076	+7,2	126 716	+7,5	23,7	1,8
Europa	48 573	+5,3	88 359	+6,5	69,7	1,8
EU-Länder	39 882	+4,6	71 765	+6,4	56,6	1,8
Belgien	3 754	+2,4	5 853	+9,4	4,6	1,6
Bulgarien	221	-24,6	484	-22,4	0,4	2,2
Dänemark	662	-7,0	1 095	-19,0	0,9	1,7
Estland	92	+76,9	178	+64,8	0,1	1,9
Finnland	278	+22,5	511	+18,0	0,4	1,8
Frankreich	3 880	+8,5	6 504	+12,0	5,1	1,7
Griechenland	308	-6,9	552	-25,5	0,4	1,8
Republik Irland	959	+12,2	1 947	+20,6	1,5	2,0
Italien	2 979	+1,7	5 686	-10,1	4,5	1,9
Kroatien	319	+5,6	516	+11,7	0,4	1,6
Lettland	157	+49,5	291	+90,2	0,2	1,9
Litauen	224	+124,0	414	+150,9	0,3	1,8
Luxemburg	1 844	+6,0	2 982	+9,7	2,4	1,6
Malta	103	-12,0	229	-31,6	0,2	2,2
Niederlande	6 408	+5,9	9 932	+5,2	7,8	1,5
Österreich	2 960	+4,4	5 467	+7,5	4,3	1,8
Polen	1 612	-1,4	4 432	-2,8	3,5	2,7
Portugal	704	+92,9	1 141	+60,0	0,9	1,6
Rumänien	722	-6,2	1 762	+15,2	1,4	2,4
Schweden	626	+9,4	1 153	+20,5	0,9	1,8
Slowakische Republik	218	+8,5	503	+1,8	0,4	2,3
Slowenien	184	+34,3	505	+56,8	0,4	2,7
Spanien	2 472	-21,4	4 658	-14,7	3,7	1,9
Tschechische Republik	551	+22,4	1 072	+49,5	0,8	1,9
Ungarn	415	+32,2	745	+21,5	0,6	1,8
Vereinigtes Königreich	7 196	+9,0	13 073	+15,9	10,3	1,8
Zypern	34	+17,2	80	+12,7	0,1	2,4
Island	37	+5,7	91	-1,1	0,1	2,5
Norwegen	345	+40,2	697	+53,9	0,6	2,0
Russland	1 884	-1,4	3 712	+0,7	2,9	2,0
Schweiz	3 668	+0,4	6 787	-0,2	5,4	1,9
Türkei	1 400	+13,4	2 421	-3,0	1,9	1,7
Ukraine	338	+12,3	765	+34,9	0,6	2,3
sonstige europäische Länder	1 019	+55,1	2 121	+45,6	1,7	2,1
Afrika	630	-16,6	1 614	-16,2	1,3	2,6
Republik Südafrika	70	-35,2	134	-38,2	0,1	1,9
sonstige afrikanische Länder	560	-13,4	1 480	-13,5	1,2	2,6
Asien	6 195	-11,2	12 389	-10,1	9,8	2,0
Arabische Golfstaaten	648	+8,2	1 561	-11,5	1,2	2,4
Volksrepublik China und Hongkong	1 652	-26,3	2 732	-24,2	2,2	1,7
Indien	542	+4,8	1 407	+4,1	1,1	2,6
Israel	226	+13,0	451	+13,3	0,4	2,0
Japan	1 272	+14,1	2 532	+11,2	2,0	2,0
Südkorea	395	-25,3	873	+3,4	0,7	2,2
Taiwan	392	-42,9	577	-44,1	0,5	1,5
sonstige asiatische Länder	1 068	-1,8	2 256	-10,2	1,8	2,1
Amerika	7 848	-0,4	13 446	-0,1	10,6	1,7
Kanada	370	-12,1	692	-3,9	0,5	1,9
USA	5 878	-2,0	9 619	-0,4	7,6	1,6
sonstige nordamerikanische Länder	48	-37,7	109	-19,9	0,1	2,3
Mittelamerika und Karibik	564	+158,7	1 117	+100,2	0,9	2,0
Brasilien	541	-21,1	1 116	-20,9	0,9	2,1
sonstige südamerikanische Länder	447	-5,9	793	-18,6	0,6	1,8
Australien	369	-10,9	686	-11,4	0,5	1,9
Neuseeland und Ozeanien	98	+36,1	135	+3,1	0,1	1,4
Ohne Angabe	6 363	+101,6	10 087	+107,9	8,0	1,6

Anmerkungen Seite 31

Noch: 2.4 Leistung der Beherbergungsstätten nach Reisegebieten und Herkunftsländern

Februar 2018

Reisegebiet Herkunftsland (ständiger Wohnsitz)	Ankünfte		Übernachtungen			Mittlere Aufenthalts- dauer ³⁾
	aller Gäste	Verän- derung ¹⁾	aller Gäste	Verän- derung ¹⁾	Anteil ²⁾	
Düsseldorf und Kreis Mettmann	253 528	+7,3	400 619	+5,7	100	1,6
Bundesrepublik Deutschland	171 847	+7,3	266 971	+7,2	66,6	1,6
Ausland	81 681	+7,3	133 648	+2,8	33,4	1,6
Europa	53 257	-1,4	84 244	-4,2	63,0	1,6
EU-Länder	42 668	-1,0	66 130	-4,0	49,5	1,5
Belgien	2 735	-2,0	3 769	-2,6	2,8	1,4
Bulgarien	212	+1,4	367	-10,9	0,3	1,7
Dänemark	674	-16,6	1 019	-11,7	0,8	1,5
Estland	137	+24,5	241	+39,3	0,2	1,8
Finnland	626	+24,0	916	+9,3	0,7	1,5
Frankreich	3 728	+0,1	5 726	+4,7	4,3	1,5
Griechenland	670	-28,9	1 227	-33,5	0,9	1,8
Republik Irland	669	-18,9	1 087	-23,8	0,8	1,6
Italien	3 450	-1,1	5 643	-14,8	4,2	1,6
Kroatien	205	+122,8	377	+78,7	0,3	1,8
Lettland	107	-16,4	168	-21,1	0,1	1,6
Litauen	163	+38,1	257	+26,6	0,2	1,6
Luxemburg	596	-8,6	907	-2,5	0,7	1,5
Malta	42	-12,5	78	-1,3	0,1	1,9
Niederlande	6 920	-6,4	9 495	-4,6	7,1	1,4
Österreich	3 277	+10,4	5 092	+11,6	3,8	1,6
Polen	2 003	-7,6	3 615	-14,4	2,7	1,8
Portugal	722	+41,8	948	+16,5	0,7	1,3
Rumänien	684	+2,4	1 414	+1,0	1,1	2,1
Schweden	1 105	-9,1	1 566	-15,6	1,2	1,4
Slowakische Republik	218	+19,8	383	+30,3	0,3	1,8
Slowenien	104	+3,0	178	-3,8	0,1	1,7
Spanien	3 110	-7,5	4 861	-12,0	3,6	1,6
Tschechische Republik	621	-2,8	993	-10,8	0,7	1,6
Ungarn	573	+56,6	1 010	+66,4	0,8	1,8
Vereinigtes Königreich	9 229	+1,9	14 666	-1,1	11,0	1,6
Zypern	88	+104,7	127	+78,9	0,1	1,4
Island	91	+8,3	172	+13,2	0,1	1,9
Norwegen	588	+29,8	880	+20,4	0,7	1,5
Russland	3 095	-14,3	5 991	-22,5	4,5	1,9
Schweiz	3 775	+27,2	5 820	+27,3	4,4	1,5
Türkei	1 674	-7,2	2 925	+4,8	2,2	1,7
Ukraine	394	+17,6	694	-0,3	0,5	1,8
sonstige europäische Länder	972	-41,2	1 632	-32,5	1,2	1,7
Afrika	757	+2,2	1 775	+4,7	1,3	2,3
Republik Südafrika	148	+45,1	251	+45,9	0,2	1,7
sonstige afrikanische Länder	609	-4,7	1 524	-	1,1	2,5
Asien	13 015	+17,0	22 623	+4,6	16,9	1,7
Arabische Golfstaaten	3 028	+12,1	4 577	+19,4	3,4	1,5
Volksrepublik China und Hongkong	2 695	+2,3	5 017	+1,3	3,8	1,9
Indien	1 691	+153,9	2 449	+14,8	1,8	1,4
Israel	437	+38,3	845	+40,1	0,6	1,9
Japan	3 187	+12,0	5 829	-4,4	4,4	1,8
Südkorea	389	-36,3	850	-37,1	0,6	2,2
Taiwan	266	+54,7	471	+44,9	0,4	1,8
sonstige asiatische Länder	1 322	+12,0	2 585	+10,5	1,9	2,0
Amerika	6 998	+25,8	12 118	+12,4	9,1	1,7
Kanada	594	+73,7	1 280	+101,9	1,0	2,2
USA	5 245	+16,0	9 023	+4,8	6,8	1,7
sonstige nordamerikanische Länder	56	+1,8	90	-33,8	0,1	1,6
Mittelamerika und Karibik	607	+343,1	924	+255,4	0,7	1,5
Brasilien	238	-26,3	412	-48,4	0,3	1,7
sonstige südamerikanische Länder	258	+39,5	389	+13,7	0,3	1,5
Australien	289	-11,1	536	-17,4	0,4	1,9
Neuseeland und Ozeanien	73	+23,7	90	+7,1	0,1	1,2
Ohne Angabe	7 292	+70,1	12 262	+70,0	9,2	1,7

Anmerkungen Seite 31

Noch: 2.4 Leistung der Beherbergungsstätten nach Reisegebieten und Herkunftsländern

Februar 2018

Reisegebiet Herkunftsland (ständiger Wohnsitz)	Ankünfte		Übernachtungen			Mittlere Aufenthalts- dauer ³⁾
	aller Gäste	Verän- derung ¹⁾	aller Gäste	Verän- derung ¹⁾	Anteil ²⁾	
Ruhrgebiet	256 791	+4,7	495 359	+4,5	100	1,9
Bundesrepublik Deutschland	216 712	+6,1	422 275	+5,2	85,2	1,9
Ausland	40 079	-2,4	73 084	+0,7	14,8	1,8
Europa	32 839	+1,0	57 412	+2,9	78,6	1,7
EU-Länder	27 792	-0,3	47 505	+0,2	65,0	1,7
Belgien	1 772	+7,9	2 608	+9,5	3,6	1,5
Bulgarien	487	+48,5	840	+52,5	1,1	1,7
Dänemark	773	+6,8	1 236	+10,0	1,7	1,6
Estland	45	-6,3	86	+2,4	0,1	1,9
Finnland	229	+1,8	398	+14,7	0,5	1,7
Frankreich	2 027	-9,8	3 361	+0,6	4,6	1,7
Griechenland	195	-56,7	453	-36,4	0,6	2,3
Republik Irland	254	+5,4	536	+21,8	0,7	2,1
Italien	2 308	+61,2	3 712	+36,2	5,1	1,6
Kroatien	152	-0,7	309	-16,7	0,4	2,0
Lettland	97	-30,2	192	-19,7	0,3	2,0
Litauen	160	+17,6	302	+34,2	0,4	1,9
Luxemburg	496	-13,9	700	-16,9	1,0	1,4
Malta	2	-86,7	10	-58,3	-	5,0
Niederlande	6 780	+8,8	9 474	-1,1	13,0	1,4
Österreich	2 455	+9,1	4 335	+3,0	5,9	1,8
Polen	1 983	+0,4	4 137	+5,6	5,7	2,1
Portugal	197	-2,5	321	-26,5	0,4	1,6
Rumänien	915	-11,1	1 618	-7,0	2,2	1,8
Schweden	590	-10,7	973	-7,1	1,3	1,6
Slowakische Republik	189	-24,4	563	-0,4	0,8	3,0
Slowenien	116	+18,4	244	+48,8	0,3	2,1
Spanien	778	-57,5	1 554	-44,9	2,1	2,0
Tschechische Republik	602	+8,9	1 222	+16,7	1,7	2,0
Ungarn	570	-3,4	1 099	-5,8	1,5	1,9
Vereinigtes Königreich	3 595	-6,6	7 175	-1,7	9,8	2,0
Zypern	25	+127,3	47	+67,9	0,1	1,9
Island	14	-30,0	20	-64,3	-	1,4
Norwegen	319	+21,3	689	+21,1	0,9	2,2
Russland	797	+55,7	1 678	+52,5	2,3	2,1
Schweiz	2 266	+7,9	4 020	+16,7	5,5	1,8
Türkei	522	-19,6	1 388	+9,0	1,9	2,7
Ukraine	238	-25,9	499	-20,7	0,7	2,1
sonstige europäische Länder	891	+16,3	1 613	+22,7	2,2	1,8
Afrika	361	+10,7	955	+8,5	1,3	2,6
Republik Südafrika	91	+13,8	363	+51,3	0,5	4,0
sonstige afrikanische Länder	270	+9,8	592	-7,5	0,8	2,2
Asien	2 014	+3,3	5 185	+9,2	7,1	2,6
Arabische Golfstaaten	159	+3,9	682	+22,4	0,9	4,3
Volksrepublik China und Hongkong	537	-10,1	1 125	-22,6	1,5	2,1
Indien	245	+47,6	984	+62,9	1,3	4,0
Israel	68	-34,6	161	-16,6	0,2	2,4
Japan	371	-0,8	712	+1,0	1,0	1,9
Südkorea	67	-30,9	194	-13,8	0,3	2,9
Taiwan	27	-25,0	56	-16,4	0,1	2,1
sonstige asiatische Länder	540	+28,0	1 271	+34,4	1,7	2,4
Amerika	2 045	+0,6	4 244	-2,1	5,8	2,1
Kanada	142	-23,2	372	-29,5	0,5	2,6
USA	1 610	+5,8	3 082	+10,5	4,2	1,9
sonstige nordamerikanische Länder	12	-40,0	23	-39,5	-	1,9
Mittelamerika und Karibik	77	+28,3	326	+148,9	0,4	4,2
Brasilien	100	-16,7	228	-55,9	0,3	2,3
sonstige südamerikanische Länder	104	-17,5	213	-35,8	0,3	2,0
Australien	180	+30,4	501	+78,3	0,7	2,8
Neuseeland und Ozeanien	34	+36,0	94	-37,3	0,1	2,8
Ohne Angabe	2 606	-35,8	4 693	-26,3	6,4	1,8

Anmerkungen Seite 31

Noch: 2.4 Leistung der Beherbergungsstätten nach Reisegebieten und Herkunftsländern

Februar 2018

Reisegebiet Herkunftsland (ständiger Wohnsitz)	Ankünfte		Übernachtungen			Mittlere Aufenthalts- dauer ³⁾
	aller Gäste	Verän- derung ¹⁾	aller Gäste	Verän- derung ¹⁾	Anteil ²⁾	
Bergisches Städtedreieck	24 715	-2,9	58 796	-3,0	100	2,4
Bundesrepublik Deutschland	20 962	-0,9	51 975	-1,2	88,4	2,5
Ausland	3 753	-12,4	6 821	-15,0	11,6	1,8
Europa	2 643	-9,2	4 715	-9,5	69,1	1,8
EU-Länder	2 199	-8,8	3 935	-11,3	57,7	1,8
Belgien	149	-13,4	209	-18,7	3,1	1,4
Bulgarien	25	-30,6	28	-70,5	0,4	1,1
Dänemark	52	-37,3	93	-13,9	1,4	1,8
Estland	1	-96,9	1	-97,4	-	1,0
Finnland	24	-50,0	31	-55,1	0,5	1,3
Frankreich	290	+17,4	517	+39,0	7,6	1,8
Griechenland	36	+157,1	90	+80,0	1,3	2,5
Republik Irland	9	-40,0	19	-32,1	0,3	2,1
Italien	182	+0,6	306	+3,0	4,5	1,7
Kroatien	25	-80,5	156	-23,9	2,3	6,2
Lettland	-	-	-	-	-	-
Litauen	18	+200,0	25	+108,3	0,4	1,4
Luxemburg	40	-34,4	91	-27,2	1,3	2,3
Malta	4	-55,6	6	-50,0	0,1	1,5
Niederlande	392	+15,6	634	+24,1	9,3	1,6
Österreich	203	+38,1	373	+31,3	5,5	1,8
Polen	169	-20,3	306	-55,8	4,5	1,8
Portugal	16	-30,4	37	-11,9	0,5	2,3
Rumänien	37	-24,5	50	-55,4	0,7	1,4
Schweden	76	+81,0	149	+98,7	2,2	2,0
Slowakische Republik	28	-26,3	66	-10,8	1,0	2,4
Slowenien	15	-25,0	25	-13,8	0,4	1,7
Spanien	87	+1,2	147	-	2,2	1,7
Tschechische Republik	84	-21,5	212	-29,8	3,1	2,5
Ungarn	35	-52,7	71	-19,3	1,0	2,0
Vereinigtes Königreich	201	-4,7	281	-23,8	4,1	1,4
Zypern	1	-96,6	12	-66,7	0,2	12,0
Island	-	-	-	-	-	-
Norwegen	16	-60,0	22	-53,2	0,3	1,4
Russland	43	-14,0	104	+9,5	1,5	2,4
Schweiz	227	+7,1	403	+25,9	5,9	1,8
Türkei	78	+5,4	138	+14,0	2,0	1,8
Ukraine	39	+200,0	63	+186,4	0,9	1,6
sonstige europäische Länder	41	-48,8	50	-60,3	0,7	1,2
Afrika	10	-86,3	29	-74,8	0,4	2,9
Republik Südafrika	-	-	-	-	-	-
sonstige afrikanische Länder	10	-75,0	29	-56,1	0,4	2,9
Asien	174	-54,9	422	-57,5	6,2	2,4
Arabische Golfstaaten	10	-23,1	34	+6,3	0,5	3,4
Volksrepublik China und Hongkong	70	-62,4	174	-72,1	2,6	2,5
Indien	20	-16,7	53	-32,1	0,8	2,7
Israel	12	-65,7	20	-63,0	0,3	1,7
Japan	16	+14,3	50	+78,6	0,7	3,1
Südkorea	15	-28,6	29	-21,6	0,4	1,9
Taiwan	4	-86,7	8	-78,4	0,1	2,0
sonstige asiatische Länder	27	-57,1	54	-48,1	0,8	2,0
Amerika	150	-60,4	391	-51,1	5,7	2,6
Kanada	21	-46,2	50	-21,9	0,7	2,4
USA	116	-37,0	308	-36,4	4,5	2,7
sonstige nordamerikanische Länder	-	-	-	-	-	-
Mittelamerika und Karibik	3	-92,1	6	-88,7	0,1	2,0
Brasilien	3	-92,7	11	-86,6	0,2	3,7
sonstige südamerikanische Länder	7	-85,7	16	-80,5	0,2	2,3
Australien	9	-75,7	11	-78,8	0,2	1,2
Neuseeland und Ozeanien	11	-60,7	19	-45,7	0,3	1,7
Ohne Angabe	756	+61,9	1 234	+51,6	18,1	1,6

Anmerkungen Seite 31

Noch: 2.4 Leistung der Beherbergungsstätten nach Reisegebieten und Herkunftsländern

Februar 2018

Reisegebiet Herkunftsland (ständiger Wohnsitz)	Ankünfte		Übernachtungen			Mittlere Aufenthalts- dauer ³⁾
	aller Gäste	Verän- derung ¹⁾	aller Gäste	Verän- derung ¹⁾	Anteil ²⁾	
Nordrhein-Westfalen	1 634 049	+4,2	3 580 684	+4,0	100	2,2
Bundesrepublik Deutschland	1 278 888	+4,6	2 826 816	+4,5	78,9	2,2
Ausland	355 161	+2,6	753 868	+1,9	21,1	2,1
Europa	270 696	-0,3	591 780	-0,1	78,5	2,2
EU-Länder	236 558	-0,5	526 409	-0,2	69,8	2,2
Belgien	24 835	+10,4	56 272	+23,5	7,5	2,3
Bulgarien	1 261	+4,3	2 850	-2,5	0,4	2,3
Dänemark	5 370	-7,3	12 589	-9,5	1,7	2,3
Estland	478	+11,2	835	+15,7	0,1	1,7
Finnland	1 728	+8,3	2 904	+6,1	0,4	1,7
Frankreich	15 818	+1,3	26 805	+1,1	3,6	1,7
Griechenland	1 625	-24,7	3 278	-30,0	0,4	2,0
Republik Irland	2 366	-1,0	4 510	+0,4	0,6	1,9
Italien	12 701	+6,8	22 821	-3,2	3,0	1,8
Kroatien	1 007	+10,7	2 884	+24,1	0,4	2,9
Lettland	483	-6,0	913	+0,4	0,1	1,9
Litauen	957	+59,8	1 923	+80,2	0,3	2,0
Luxemburg	3 985	+2,3	6 556	-0,3	0,9	1,6
Malta	176	-24,1	376	-29,1	-	2,1
Niederlande	85 770	-6,0	222 154	-4,4	29,5	2,6
Österreich	12 843	+7,3	23 086	+6,6	3,1	1,8
Polen	10 487	-0,6	28 519	+2,9	3,8	2,7
Portugal	2 455	+54,5	4 420	+32,5	0,6	1,8
Rumänien	3 741	+5,0	11 449	+9,6	1,5	3,1
Schweden	3 657	+3,4	5 915	+2,4	0,8	1,6
Slowakische Republik	1 202	+5,3	3 512	-42,4	0,5	2,9
Slowenien	773	+27,8	2 295	+48,4	0,3	3,0
Spanien	8 886	-16,5	15 818	-14,7	2,1	1,8
Tschechische Republik	3 645	+1,7	7 697	+5,1	1,0	2,1
Ungarn	2 508	+13,1	5 652	-3,3	0,7	2,3
Vereinigtes Königreich	27 631	+1,3	50 063	+0,3	6,6	1,8
Zypern	170	+15,6	313	-26,9	-	1,8
Island	187	-13,4	361	-12,2	-	1,9
Norwegen	1 875	+21,7	3 318	+25,4	0,4	1,8
Russland	7 484	-2,4	15 408	-4,3	2,0	2,1
Schweiz	13 878	+9,0	24 051	+9,3	3,2	1,7
Türkei	4 809	-3,5	9 384	-1,0	1,2	2,0
Ukraine	1 403	+8,4	3 105	+16,2	0,4	2,2
sonstige europäische Länder	4 502	-13,6	9 744	-14,1	1,3	2,2
Afrika	2 379	-1,9	6 407	-0,8	0,8	2,7
Republik Südafrika	493	+4,0	1 212	+15,1	0,2	2,5
sonstige afrikanische Länder	1 886	-3,4	5 195	-3,8	0,7	2,8
Asien	27 785	+0,9	59 389	-	7,9	2,1
Arabische Golfstaaten	4 983	+13,9	10 657	+12,4	1,4	2,1
Volksrepublik China und Hongkong	6 880	-19,6	13 729	-19,0	1,8	2,0
Indien	3 073	+52,0	7 054	+12,1	0,9	2,3
Israel	966	+8,9	1 927	+8,4	0,3	2,0
Japan	5 798	+7,4	11 595	+2,3	1,5	2,0
Südkorea	1 150	-27,8	2 864	-9,7	0,4	2,5
Taiwan	892	-16,0	1 478	-15,8	0,2	1,7
sonstige asiatische Länder	4 043	+11,1	10 085	+16,8	1,3	2,5
Amerika	22 441	+4,8	42 056	+1,7	5,6	1,9
Kanada	1 547	-0,5	3 397	+7,2	0,5	2,2
USA	17 003	+3,7	30 362	+1,1	4,0	1,8
sonstige nordamerikanische Länder	170	-26,1	433	-18,6	0,1	2,5
Mittelamerika und Karibik	1 502	+136,5	3 109	+104,7	0,4	2,1
Brasilien	1 182	-18,4	2 792	-23,0	0,4	2,4
sonstige südamerikanische Länder	1 037	-10,1	1 963	-21,5	0,3	1,9
Australien	1 101	-2,6	2 352	+4,0	0,3	2,1
Neuseeland und Ozeanien	257	+7,1	433	-20,1	0,1	1,7
Ohne Angabe	30 502	+39,5	51 451	+36,8	6,8	1,7

Anmerkungen Seite 31

3.1 Leistung der Beherbergungsstätten nach Verwaltungsbezirken

Januar bis Februar 2018

Amtliche Schlüsselnummer	Verwaltungsbezirk	Ankünfte				Übernachtungen	
		aller Gäste	Veränderung ¹⁾	ausländischer Gäste	Veränderung ¹⁾	aller Gäste	Veränderung ¹⁾
	Kreisfreie Städte						
111 000	Düsseldorf	450 307	+5,4	166 089	+6,5	736 933	+5,2
112 000	Duisburg	41 976	+35,3	8 980	+56,9	82 124	+24,0
113 000	Essen	112 009	+15,3	22 265	+12,6	220 684	+12,1
114 000	Krefeld	21 325	+20,2	5 124	+1,9	33 512	+9,3
116 000	Mönchengladbach	27 077	+2,5	5 412	-2,0	46 258	+6,1
117 000	Mülheim an der Ruhr	15 231	+2,8	2 086	-6,0	26 929	-1,0
119 000	Oberhausen	34 907	+4,3	6 322	+10,2	68 314	+1,3
120 000	Remscheid	9 828	+12,3	2 237	+25,2	16 709	+10,9
122 000	Solingen	7 069	-6,1	800	-28,2	12 774	-20,6
124 000	Wuppertal	34 332	-0,3	4 593	-9,1	91 254	+0,4
154 000	Kreis Kleve	41 663	+4,0	8 870	-0,5	88 125	+5,0
154 004	Bedburg-Hau
154 008	Emmerich am Rhein, Stadt	1 710	+12,5	367	+11,9	3 565	+27,0
154 012	Geldern, Stadt	4 086	+3,8	246	+51,9	16 315	+0,3
154 016	Goch, Stadt	4 099	+11,5	591	-12,7	8 299	+10,1
154 020	Issum
154 024	Kalkar, Stadt	7 827	-3,8	3 103	-2,3	14 802	-1,7
154 028	Kerken	617	-22,4	106	-23,2	1 043	-7,7
154 032	Kevelaer, Stadt	3 600	+0,2	502	-10,4	7 928	+8,4
154 036	Kleve, Stadt	5 313	+5,7	896	+6,4	10 020	+6,7
154 040	Kranenburg	2 301	+23,9	38	-2,6	5 140	+27,8
154 044	Rees, Stadt	2 670	+24,2	453	+60,1	4 578	+9,4
154 048	Rheurdt	892	-15,6	28	-33,3	1 761	-22,9
154 052	Straelen, Stadt	1 631	-0,9	127	-7,3	2 617	-7,0
154 056	Uedem	1 434	+97,2	14	x	3 884	+74,8
154 060	Wachtendonk	476	+64,7	52	+73,3	828	+68,6
154 064	Weeze	4 277	-15,2	2 190	-7,3	5 295	-19,2
158 000	Kreis Mettmann	79 331	+2,6	17 381	-1,6	138 551	+0,7
158 004	Erkrath, Stadt	2 330	-14,0	394	-15,8	4 120	-16,7
158 008	Haan, Stadt	4 652	+3,5	761	+9,8	8 568	+0,7
158 012	Heiligenhaus, Stadt	1 761	+11,6	383	+4,4	2 868	+7,2
158 016	Hilden, Stadt	9 159	+6,1	1 664	+9,5	21 504	+2,7
158 020	Langenfeld (Rhld.), Stadt	4 078	+6,4	450	-1,3	7 549	+7,9
158 024	Mettmann, Stadt	11 602	+1,5	3 051	+1,1	19 862	-1,7
158 026	Monheim am Rhein, Stadt	4 706	-0,9	1 017	-23,0	8 476	+0,7
158 028	Ratingen, Stadt	35 489	+1,8	9 015	-0,4	55 570	-
158 032	Velbert, Stadt	5 409	+11,8	645	-13,8	9 417	+11,3
158 036	Wülfrath, Stadt	145	-11,0	1	-95,5	617	-27,5
162 000	Rhein-Kreis Neuss	63 139	-2,4	14 416	-10,2	140 789	-0,7
162 004	Dormagen, Stadt	4 148	-9,5	808	-12,2	16 232	-5,4
162 008	Grevenbroich, Stadt	2 870	-25,9	221	-77,4	7 050	-16,3
162 012	Jüchen	681	+55,1	329	+61,3	1 334	+98,8
162 016	Kaarst, Stadt	6 415	-8,4	1 394	+11,5	10 942	-6,8
162 020	Korschenbroich, Stadt	1 180	+2,3	9	-93,8	14 454	+4,2
162 022	Meerbusch, Stadt	5 386	-1,4	939	-0,6	28 294	-1,7
162 024	Neuss, Stadt	42 036	+0,9	10 600	-7,9	61 639	+2,4
162 028	Rommerskirchen	423	-13,0	116	+0,9	844	-2,8
166 000	Kreis Viersen	21 828	-3,3	3 186	+6,6	41 422	-8,6
166 004	Brüggen	1 898	+10,0	186	-38,6	3 349	-5,8
166 008	Grefrath	903	+1,9	47	-26,6	1 888	-16,0
166 012	Kempfen, Stadt	1 655	-2,3	137	+3,8	5 197	-2,4
166 016	Nettetal, Stadt	7 357	-7,8	1 256	+27,9	11 989	-7,9
166 020	Niederkrüchten	795	+37,8	114	+75,4	1 543	+13,8
166 024	Schwalmtal
166 028	Tönisvorst, Stadt
166 032	Viersen, Stadt	2 280	+13,7	146	+24,8	4 438	+10,7
166 036	Willich, Stadt	6 036	-8,1	1 199	-0,2	11 754	-16,3
170 000	Kreis Wesel	46 127	+10,6	6 364	+12,1	87 380	+20,3
170 004	Alpen
170 008	Dinslaken, Stadt	3 148	+6,8	359	+5,9	6 135	+9,4
170 012	Hamminkeln, Stadt	2 775	+27,3	156	+51,5	11 596	+248,5
170 016	Hünxe	744	-1,1	162	+15,7	1 095	+16,9
170 020	Kamp-Lintfort, Stadt	3 429	+26,2	135	-9,4	5 246	+14,0

1) Veränderung gegenüber dem Vorjahreszeitraum in % - 2) mittlere Aufenthaltsdauer (in Tagen) = Übernachtungen / Ankünfte - 3) mittlere Auslastung der angebotenen-Betten = (Übernachtungen / angebotene Bettentage) * 100

Noch: 3.1 Leistung der Beherbergungsstätten nach Verwaltungsbezirken

Januar bis Februar 2018

Amtliche Schlüsselnummer	Verwaltungsbezirk	Übernachtungen		Mittlere Aufenthaltsdauer ²⁾		Mittlere Auslastung der angebotenen Betten ³⁾
		ausländischer Gäste	Veränderung ¹⁾	aller Gäste	ausländischer Gäste	
	Kreisfreie Städte					
111 000	Düsseldorf	293 868	+6,1	1,6	1,8	45,9
112 000	Duisburg	15 950	+33,8	2,0	1,8	37,4
113 000	Essen	41 648	+8,4	2,0	1,9	38,7
114 000	Krefeld	7 798	-15,0	1,6	1,5	30,4
116 000	Mönchengladbach	10 033	+3,9	1,7	1,9	36,7
117 000	Mülheim an der Ruhr	4 430	-20,5	1,8	2,1	27,3
119 000	Oberhausen	10 347	+8,2	2,0	1,6	45,2
120 000	Remscheid	3 897	+30,2	1,7	1,7	32,1
122 000	Solingen	1 694	-25,7	1,8	2,1	22,2
124 000	Wuppertal	9 184	-6,7	2,7	2,0	43,1
	Kreis Kleve	17 744	+6,9	2,1	2,0	25,6
154 004	Bedburg-Hau
154 008	Emmerich am Rhein, Stadt	1 059	+43,1	2,1	2,9	24,5
154 012	Geldern, Stadt	563	+68,6	4,0	2,3	58,0
154 016	Goch, Stadt	1 553	-3,7	2,0	2,6	25,1
154 020	Issum
154 024	Kalkar, Stadt	6 142	+2,6	1,9	2,0	20,0
154 028	Kerken	235	-4,9	1,7	2,2	21,5
154 032	Kevelaer, Stadt	1 999	+43,6	2,2	4,0	17,5
154 036	Kleve, Stadt	1 756	+17,4	1,9	2,0	23,9
154 040	Kranenburg	234	-34,3	2,2	6,2	28,4
154 044	Rees, Stadt	707	+25,1	1,7	1,6	25,5
154 048	Rheurdt	39	-69,8	2,0	1,4	19,4
154 052	Straelen, Stadt	177	-30,0	1,6	1,4	22,9
154 056	Uedem	14	x	2,7	1,0	37,6
154 060	Wachtendonk	61	+38,6	1,7	1,2	16,1
154 064	Weeze	2 250	-7,3	1,2	1,0	22,9
	Kreis Mettmann	30 803	-3,4	1,7	1,8	34,4
158 004	Erkrath, Stadt	772	-33,7	1,8	2,0	28,6
158 008	Haan, Stadt	1 527	+8,2	1,8	2,0	33,1
158 012	Heiligenhaus, Stadt	783	+21,2	1,6	2,0	23,2
158 016	Hilden, Stadt	3 649	-10,3	2,3	2,2	35,5
158 020	Langenfeld (Rhld.), Stadt	930	+5,4	1,9	2,1	32,6
158 024	Mettmann, Stadt	5 308	+0,3	1,7	1,7	34,9
158 026	Monheim am Rhein, Stadt	2 119	+3,3	1,8	2,1	36,6
158 028	Ratingen, Stadt	14 207	-3,6	1,6	1,6	37,1
158 032	Velbert, Stadt	1 227	-2,3	1,7	1,9	28,2
158 036	Wülfrath, Stadt	281	-23,2	4,3	x	16,6
	Rhein-Kreis Neuss	25 627	-8,4	2,2	1,8	38,4
162 004	Dormagen, Stadt	1 748	-17,2	3,9	2,2	37,5
162 008	Grevenbroich, Stadt	489	-77,3	2,5	2,2	22,5
162 012	Jüchen	590	+118,5	2,0	1,8	18,0
162 016	Kaarst, Stadt	2 580	+6,5	1,7	1,9	33,7
162 020	Korschenbroich, Stadt	31	-92,4	12,2	3,4	76,8
162 022	Meerbusch, Stadt	3 614	+15,1	5,3	3,8	53,7
162 024	Neuss, Stadt	16 323	-5,4	1,5	1,5	35,3
162 028	Rommerskirchen	252	+15,1	2,0	2,2	14,7
	Kreis Viersen	5 683	-5,4	1,9	1,8	25,5
166 004	Brüggen	333	-32,6	1,8	1,8	13,6
166 008	Grefrath	154	+30,5	2,1	3,3	16,8
166 012	Kempfen, Stadt	420	+7,1	3,1	3,1	29,9
166 016	Nettetal, Stadt	1 438	+24,1	1,6	1,1	22,0
166 020	Niederkrüchten	166	+56,6	1,9	1,5	32,8
166 024	Schwalmtal
166 028	Tönisvorst, Stadt
166 032	Viersen, Stadt	278	+37,6	1,9	1,9	36,8
166 036	Willich, Stadt	2 729	-17,4	1,9	2,3	34,3
	Kreis Wesel	13 896	+19,5	1,9	2,2	31,5
170 004	Alpen
170 008	Dinslaken, Stadt	716	+6,9	1,9	2,0	28,3
170 012	Hamminkeln, Stadt	1 379	+474,6	4,2	8,8	62,7
170 016	Hünxe	173	+4,8	1,5	1,1	14,0
170 020	Kamp-Lintfort, Stadt	204	-23,3	1,5	1,5	38,5

Anmerkungen Seite 44

Noch: 3.1 Leistung der Beherbergungsstätten nach Verwaltungsbezirken

Januar bis Februar 2018

Amtliche Schlüsselnummer	Verwaltungsbezirk	Ankünfte				Übernachtungen	
		aller Gäste	Veränderung ¹⁾	ausländischer Gäste	Veränderung ¹⁾	aller Gäste	Veränderung ¹⁾
	Noch: Kreis Wesel						
170 024	Moers, Stadt	9 350	+8,1	1 702	+14,1	14 905	+9,7
170 028	Neukirchen-Vluyn, Stadt	2 133	+55,4	137	+55,7	3 688	+41,6
170 032	Rheinberg, Stadt	1 704	+12,9	661	+60,8	3 432	+8,3
170 036	Schermbeck	5 543	+8,6	444	-13,5	9 306	+7,8
170 040	Sonsbeck	331	+13,7	43	+16,2	1 076	+27,6
170 044	Voerde (Niederrhein), Stadt
170 048	Wesel, Stadt	9 771	+2,6	1 963	+13,5	16 802	+7,8
170 052	Xanten, Stadt	5 985	+8,2	479	-14,3	11 186	-0,7
100 000	Reg.-Bez. Düsseldorf	1 006 149	+6,5	274 125	+5,8	1 831 758	+5,5
	Kreisfreie Städte						
314 000	Bonn	118 033	+2,9	20 662	+2,2	214 679	+8,8
315 000	Köln	549 652	+6,0	154 895	+5,1	919 412	+5,0
316 000	Leverkusen	19 714	+10,7	4 493	-15,2	37 611	+10,1
	Städteregion Aachen	88 160	+0,9	27 867	+4,1	176 752	-1,1
334 002	Aachen, kreisfreie Stadt	62 296	+4,0	19 819	+7,9	120 652	+0,2
334 004	Alsdorf, Stadt	958	-9,0	81	-22,1	1 829	-21,1
334 008	Baesweiler, Stadt	886	-2,5	181	+35,1	1 546	-9,7
334 012	Eschweiler, Stadt	3 457	-19,2	1 754	-20,1	5 549	-15,3
334 016	Herzogenrath, Stadt	1 444	-6,0	48	-65,7	3 527	+8,3
334 020	Monschau, Stadt	7 412	-6,9	2 955	-0,3	15 067	-4,4
334 024	Roetgen	895	-13,1	141	+11,0	1 791	+10,0
334 028	Simmerath	5 819	+25,8	1 839	+10,0	15 851	+9,0
334 032	Stolberg (Rhld.), Stadt	2 337	-11,6	472	-13,1	5 024	-14,4
334 036	Würselen, Stadt	2 656	-22,8	577	+11,6	5 916	-11,5
358 000	Kreis Düren	20 705	+0,3	3 224	-8,0	60 478	-3,0
358 004	Aldenhoven	89	-40,3	-	-	310	-24,2
358 008	Düren, Stadt	6 546	+4,7	1 078	+15,5	11 515	-1,7
358 012	Heimbach, Stadt	2 637	-17,4	949	-17,3	24 869	-8,9
358 016	Hürtgenwald	1 915	-21,0	270	-34,6	3 791	-6,1
358 020	Inden
358 024	Jülich, Stadt	4 361	-	554	-16,4	8 421	-13,2
358 028	Kreuzau	642	-2,6	43	+87,0	1 631	+3,0
358 032	Langenwehe	-	-	-	-	-	-
358 036	Linnich, Stadt	380	-3,8	11	+175,0	661	-1,2
358 040	Merzenich
358 044	Nideggen, Stadt	2 894	+37,4	297	+33,2	6 777	+35,1
358 048	Niederzier	449	-6,8	15	-78,9	791	+13,2
358 052	Nörvenich
358 056	Titz	-	-	-	-	-	-
358 060	Vettweiß	-	-	-	-	-	-
362 000	Rhein-Erft-Kreis	60 221	+6,0	9 691	+0,4	195 706	+7,0
362 004	Bedburg, Stadt	1 963	+64,7	231	+100,9	2 606	+11,7
362 008	Bergheim, Stadt	2 343	-9,5	506	+0,6	11 438	-8,2
362 012	Brühl, Stadt	18 274	+2,9	3 008	+0,2	70 017	+5,4
362 016	Elsdorf, Stadt	431	-3,6	79	+46,3	1 306	+23,8
362 020	Erfstadt, Stadt	2 423	+15,1	90	+15,4	4 177	+30,8
362 024	Frechen, Stadt	9 617	+26,9	1 566	-13,3	16 669	+14,9
362 028	Hürth, Stadt	12 720	+0,3	2 282	-6,0	58 172	+10,4
362 032	Kerpen, Stadt	5 586	-1,5	1 015	+15,1	17 927	+13,4
362 036	Pulheim, Stadt	4 382	-	532	+25,2	7 978	-4,2
362 040	Wesseling, Stadt	2 482	+4,0	382	+6,1	5 416	-10,8
366 000	Kreis Euskirchen	29 414	+3,7	3 455	-14,3	85 008	+5,5
366 004	Bad Münstereifel, Stadt	3 783	-16,0	171	+8,9	7 870	-18,3
366 008	Blankenheim	3 461	+11,8	100	+2,0	9 502	+20,4
366 012	Dahlem	4 632	+3,5	1 700	-19,6	16 066	+23,8
366 016	Euskirchen, Stadt	6 321	+12,0	709	+4,9	10 530	+12,6
366 020	Hellenthal	1 760	-14,4	225	-41,1	3 799	-9,5
366 024	Kall	3 576	+16,0	74	-15,9	7 907	+13,2
366 028	Mechemich, Stadt
366 032	Nettersheim	1 858	+25,2	15	+400,0	17 612	-1,0
366 036	Schleiden, Stadt	1 871	-28,4	278	-36,5	4 478	-29,8
366 040	Weilerswist
366 044	Zülpich, Stadt	809	+51,8	8	-	4 133	+15,2

Anmerkungen Seite 44

Noch: 3.1 Leistung der Beherbergungsstätten nach Verwaltungsbezirken

Januar bis Februar 2018

Amtliche Schlüsselnummer	Verwaltungsbezirk	Übernachtungen		Mittlere Aufenthaltsdauer ²⁾		Mittlere Auslastung der angebotenen Betten ³⁾
		ausländischer Gäste	Veränderung ¹⁾	aller Gäste	ausländischer Gäste	
	Noch: Kreis Wesel					
170 024	Moers, Stadt	3 014	+12,8	1,6	1,8	32,8
170 028	Neukirchen-Vluyn, Stadt	316	+41,1	1,7	2,3	29,5
170 032	Rheinberg, Stadt	1 552	+59,5	2,0	2,3	22,7
170 036	Schermbeck	855	-23,3	1,7	1,9	27,5
170 040	Sonsbeck	212	+32,5	3,3	4,9	7,1
170 044	Voerde (Niederrhein), Stadt
170 048	Wesel, Stadt	4 288	+23,7	1,7	2,2	37,6
170 052	Xanten, Stadt	913	-36,2	1,9	1,9	24,8
100 000	Reg.-Bez. Düsseldorf	492 602	+4,7	1,8	1,8	38,6
	Kreisfreie Städte					
314 000	Bonn	42 608	+15,0	1,8	2,1	41,5
315 000	Köln	291 307	+5,9	1,7	1,9	48,0
316 000	Leverkusen	9 854	-9,9	1,9	2,2	42,5
	Städteregion Aachen					
334 000	Aachen, kreisfreie Stadt	50 212	-2,1	2,0	1,8	30,8
334 002	Aachen, kreisfreie Stadt	35 219	-0,4	1,9	1,8	37,6
334 004	Alsdorf, Stadt	159	-61,8	1,9	2,0	25,4
334 008	Baesweiler, Stadt	360	+50,6	1,7	2,0	23,6
334 012	Eschweiler, Stadt	2 680	-15,6	1,6	1,5	33,4
334 016	Herzogenrath, Stadt	251	-75,3	2,4	5,2	46,3
334 020	Monschau, Stadt	4 539	+0,4	2,0	1,5	22,0
334 024	Roetgen	209	-9,1	2,0	1,5	19,6
334 028	Simmerath	4 406	+10,3	2,7	2,4	16,5
334 032	Stolberg (Rhld.), Stadt	1 122	-16,7	2,1	2,4	21,8
334 036	Würselen, Stadt	1 267	+26,6	2,2	2,2	31,7
358 000	Kreis Düren	20 133	-7,6	2,9	6,2	26,1
358 004	Aldenhoven	-	-	3,5	-	13,1
358 008	Düren, Stadt	2 179	+20,3	1,8	2,0	36,1
358 012	Heimbach, Stadt	15 177	-10,9	9,4	16,0	27,4
358 016	Hürtgenwald	659	-5,7	2,0	2,4	23,5
358 020	Inden
358 024	Jülich, Stadt	1 237	-20,9	1,9	2,2	29,2
358 028	Kreuzau	152	+270,7	2,5	3,5	23,6
358 032	Langerwehe	-	-	-	-	-
358 036	Linnich, Stadt	18	+125,0	1,7	1,6	20,4
358 040	Merzenich
358 044	Nideggen, Stadt	678	+27,7	2,3	2,3	14,3
358 048	Niederzier	23	-69,3	1,8	1,5	17,9
358 052	Nörvenich
358 056	Titz	-	-	-	-	-
358 060	Vettweiß	-	-	-	-	-
362 000	Rhein-Erft-Kreis	25 673	-1,2	3,2	2,6	44,2
362 004	Bedburg, Stadt	519	-36,5	1,3	2,2	14,5
362 008	Bergheim, Stadt	4 570	+2,0	4,9	9,0	40,7
362 012	Brühl, Stadt	4 811	+1,5	3,8	1,6	49,1
362 016	Elsdorf, Stadt	368	+17,9	3,0	4,7	21,5
362 020	Erfstadt, Stadt	195	+93,1	1,7	2,2	24,4
362 024	Frechen, Stadt	2 981	-20,0	1,7	1,9	34,1
362 028	Hürth, Stadt	8 472	+0,7	4,6	3,7	64,4
362 032	Kerpen, Stadt	1 938	+9,9	3,2	1,9	36,5
362 036	Pulheim, Stadt	1 047	+16,6	1,8	2,0	33,4
362 040	Wesseling, Stadt	772	+5,6	2,2	2,0	27,6
366 000	Kreis Euskirchen	12 522	+5,4	2,9	3,6	25,5
366 004	Bad Münstereifel, Stadt	250	+2,0	2,1	1,5	21,1
366 008	Blankenheim	281	+24,9	2,7	2,8	21,8
366 012	Dahlem	8 492	+15,2	3,5	5,0	25,4
366 016	Euskirchen, Stadt	1 331	+1,8	1,7	1,9	31,2
366 020	Hellenthal	428	-50,1	2,2	1,9	12,3
366 024	Kall	204	+26,7	2,2	2,8	26,7
366 028	Mechernich, Stadt
366 032	Nettersheim	123	+200,0	9,5	8,2	49,4
366 036	Schleiden, Stadt	960	-33,0	2,4	3,5	10,9
366 040	Weilerswist
366 044	Zülpich, Stadt	24	+33,3	5,1	3,0	58,7

Anmerkungen Seite 44

Noch: 3.1 Leistung der Beherbergungsstätten nach Verwaltungsbezirken

Januar bis Februar 2018

Amtliche Schlüsselnummer	Verwaltungsbezirk	Ankünfte				Übernachtungen	
		aller Gäste	Veränderung ¹⁾	ausländischer Gäste	Veränderung ¹⁾	aller Gäste	Veränderung ¹⁾
370 000	Kreis Heinsberg	11 941	-5,0	1 485	+4,0	29 171	+1,5
370 004	Erkelenz, Stadt	1 747	-9,3	333	+12,5	3 803	-9,0
370 008	Gangelt	883	+12,1	88	-37,1	1 808	-0,5
370 012	Geilenkirchen, Stadt
370 016	Heinsberg, Stadt	1 122	+0,7	252	-11,6	2 449	+18,7
370 020	Hückelhoven, Stadt	1 552	-3,2	141	-15,6	3 339	+7,4
370 024	Selfkant
370 028	Übach-Palenberg, Stadt	664	-7,5	27	x	2 051	-4,6
370 032	Waldfrecht
370 036	Wassenberg, Stadt	1 102	-42,4	89	-26,4	2 247	-39,1
370 040	Wegberg, Stadt	3 813	+7,3	254	+44,3	11 002	+16,8
374 000	Oberbergischer Kreis	31 493	-1,6	3 066	+1,4	107 057	-0,1
374 004	Bergneustadt, Stadt	2 580	-4,2	140	+12,0	4 962	-8,2
374 008	Engelskirchen	1 979	-6,6	51	+41,7	17 768	+0,9
374 012	Gummersbach, Stadt	7 928	+3,4	1 941	+11,7	16 536	+9,0
374 016	Hückeswagen, Stadt	1 204	-1,0	134	-1,5	3 171	-10,1
374 020	Lindlar	2 263	+10,6	37	-75,2	6 001	+9,4
374 024	Marienheide
374 028	Morsbach
374 032	Nümbrecht	3 844	-15,3	33	+26,9	20 240	+3,5
374 036	Radevormwald, Stadt	3 037	+5,9	39	+69,6	9 509	+1,7
374 040	Reichshof	866	-36,2	44	+46,7	13 241	-10,2
374 044	Waldröhl, Stadt	1 626	+74,8	89	-38,6	3 594	+36,8
374 048	Wiehl, Stadt	2 102	+2,0	170	-6,1	3 997	+0,5
374 052	Wipperfürth, Stadt	1 647	-6,3	127	-36,5	2 941	-18,7
378 000	Rhein.-Berg. Kreis	31 900	+2,0	3 849	+3,6	76 886	+3,3
378 004	Bergisch Gladbach, Stadt	12 127	-0,3	1 833	-2,2	23 174	-4,8
378 008	Burscheid, Stadt	1 510	-9,9	178	-17,6	3 209	+2,2
378 012	Kürten	1 030	-5,2	47	-23,0	2 743	+5,7
378 016	Leichlingen (Rhld.), Stadt	2 148	+26,3	272	+115,9	19 377	+5,7
378 020	Odenthal	4 060	-0,8	158	+6,8	7 760	+4,3
378 024	Overath, Stadt	2 043	+9,0	460	+3,4	4 722	+18,1
378 028	Rösrath, Stadt	3 276	-5,8	330	+24,5	5 977	-2,8
378 032	Wermelskirchen, Stadt	5 706	+9,4	571	-1,7	9 924	+17,7
382 000	Rhein-Sieg-Kreis	78 679	+2,6	9 611	+5,5	168 970	-0,8
382 004	Alfter	2 117	-4,8	47	-37,3	4 893	-2,6
382 008	Bad Honnef, Stadt	9 053	-6,7	749	-4,8	16 758	-15,2
382 012	Bornheim, Stadt	3 168	+14,8	290	+43,6	8 692	-12,3
382 016	Eitorf
382 020	Hennef (Sieg), Stadt	7 340	-3,8	571	-8,2	30 972	-0,9
382 024	Königswinter, Stadt	16 428	-0,2	1 814	-4,1	28 226	+0,3
382 028	Lohmar, Stadt	2 006	+15,5	191	+16,5	3 065	+21,6
382 032	Meckenheim, Stadt	1 682	+3,2	242	+47,6	3 660	+18,9
382 036	Much
382 040	Neunkirchen-Seelscheid
382 044	Niederkassel, Stadt	2 193	-1,4	421	-13,6	4 015	+3,8
382 048	Rheinbach, Stadt	4 093	-9,5	546	-17,0	7 512	+4,6
382 052	Ruppichteroth
382 056	Sankt Augustin, Stadt	1 607	+7,7	69	+25,5	2 913	-3,6
382 060	Siegburg, Stadt	10 195	+29,2	1 474	+15,1	20 136	+25,0
382 064	Swisttal	1 762	+40,0	306	+69,1	7 954	+20,4
382 068	Troisdorf, Stadt	9 042	+0,7	2 105	+0,1	15 457	-14,8
382 072	Wachtberg	1 414	-15,3	95	+13,1	2 638	-20,8
382 076	Windeck	1 042	-17,0	42	+61,5	2 014	-16,7
300 000	Reg.-Bez. Köln	1 039 912	+4,3	242 298	+3,5	2 071 730	+4,0
	Kreisfreie Städte						
512 000	Bottrop	5 322	+9,4	893	+1,9	12 230	+18,1
513 000	Gelsenkirchen	16 486	-8,5	2 519	-16,8	46 662	-4,8
515 000	Münster	88 127	+9,9	8 644	+36,5	198 883	+15,8

Anmerkungen Seite 44

Noch: 3.1 Leistung der Beherbergungsstätten nach Verwaltungsbezirken

Januar bis Februar 2018

Amtliche Schlüsselnummer	Verwaltungsbezirk	Übernachtungen		Mittlere Aufenthaltsdauer ²⁾		Mittlere Auslastung der angebotenen Betten ³⁾
		ausländischer Gäste	Veränderung ¹⁾	aller Gäste	ausländischer Gäste	
370 000	Kreis Heinsberg	4 310	+20,5	2,4	2,9	29,6
370 004	Erkelenz, Stadt	991	+22,0	2,2	3,0	29,2
370 008	Gangelt	372	-17,1	2,0	4,2	24,0
370 012	Geilenkirchen, Stadt
370 016	Heinsberg, Stadt	663	+23,2	2,2	2,6	35,2
370 020	Hückelhoven, Stadt	389	+27,1	2,2	2,8	30,8
370 024	Selfkant
370 028	Übach-Palenberg, Stadt	135	x	3,1	5,0	28,0
370 032	Waldfeucht
370 036	Wassenberg, Stadt	164	-15,9	2,0	1,8	17,2
370 040	Wegberg, Stadt	692	+40,1	2,9	2,7	37,2
374 000	Oberbergischer Kreis	8 439	-1,3	3,4	2,8	33,4
374 004	Bergneustadt, Stadt	200	-29,3	1,9	1,4	20,3
374 008	Engelskirchen	371	x	9,0	7,3	76,4
374 012	Gummersbach, Stadt	4 994	+13,8	2,1	2,6	32,3
374 016	Hückeswagen, Stadt	715	+32,9	2,6	5,3	28,1
374 020	Lindlar	189	-71,0	2,7	5,1	24,3
374 024	Marienheide
374 028	Morsbach
374 032	Nümbrecht	154	+165,5	5,3	4,7	49,1
374 036	Radevormwald, Stadt	81	+179,3	3,1	2,1	28,0
374 040	Reichshof	238	+1,7	15,3	5,4	58,7
374 044	Waldbrohl, Stadt	284	-49,0	2,2	3,2	14,8
374 048	Wiehl, Stadt	413	-25,5	1,9	2,4	17,0
374 052	Wipperfürth, Stadt	276	-60,3	1,8	2,2	15,0
378 000	Rhein.-Berg. Kreis	7 871	+0,5	2,4	2,0	36,5
378 004	Bergisch Gladbach, Stadt	3 241	-5,1	1,9	1,8	34,7
378 008	Burscheid, Stadt	494	+6,0	2,1	2,8	29,5
378 012	Kürten	100	+4,2	2,7	2,1	23,4
378 016	Leichlingen (Rhld.), Stadt	621	-15,4	9,0	2,3	67,1
378 020	Odenthal	271	-5,2	1,9	1,7	31,2
378 024	Overath, Stadt	1 493	+21,2	2,3	3,2	24,3
378 028	Rösrath, Stadt	526	+15,4	1,8	1,6	36,4
378 032	Wermelskirchen, Stadt	1 125	-1,9	1,7	2,0	31,5
382 000	Rhein-Sieg-Kreis	20 735	-1,0	2,1	2,2	30,6
382 004	Alfter	98	-40,2	2,3	2,1	43,4
382 008	Bad Honnef, Stadt	1 684	-14,8	1,9	2,2	26,7
382 012	Bornheim, Stadt	1 345	+63,0	2,7	4,6	28,4
382 016	Eitorf
382 020	Hennef (Sieg), Stadt	1 087	-3,9	4,2	1,9	50,2
382 024	Königswinter, Stadt	3 297	+1,9	1,7	1,8	26,6
382 028	Lohmar, Stadt	348	+23,8	1,5	1,8	24,1
382 032	Meckenheim, Stadt	630	+115,8	2,2	2,6	31,1
382 036	Much
382 040	Neunkirchen-Seelscheid
382 044	Niederkassel, Stadt	1 104	-4,2	1,8	2,6	30,6
382 048	Rheinbach, Stadt	874	+4,4	1,8	1,6	41,8
382 052	Ruppichterath
382 056	Sankt Augustin, Stadt	128	-42,6	1,8	1,9	41,3
382 060	Siegburg, Stadt	4 448	-10,8	2,0	3,0	37,7
382 064	Swisttal	684	+166,1	4,5	2,2	15,9
382 068	Troisdorf, Stadt	3 330	-27,2	1,7	1,6	38,6
382 072	Wachtberg	184	+10,2	1,9	1,9	18,3
382 076	Windeck	81	+72,3	1,9	1,9	12,3
300 000	Reg.-Bez. Köln	493 664	+3,9	2,0	2,0	39,3
	Kreisfreie Städte					
512 000	Bottrop	2 028	+6,5	2,3	2,3	33,9
513 000	Gelsenkirchen	5 241	-14,0	2,8	2,1	39,6
515 000	Münster	13 569	+17,6	2,3	1,6	43,2

Anmerkungen Seite 44

Noch: 3.1 Leistung der Beherbergungsstätten nach Verwaltungsbezirken

Januar bis Februar 2018

Amtliche Schlüsselnummer	Verwaltungsbezirk	Ankünfte				Übernachtungen	
		aller Gäste	Veränderung ¹⁾	ausländischer Gäste	Veränderung ¹⁾	aller Gäste	Veränderung ¹⁾
554 000	Kreis Borken	40 818	-0,5	5 061	-5,2	80 342	+3,3
554 004	Ahaus, Stadt	3 011	-16,7	485	+14,1	6 321	+0,8
554 008	Bocholt, Stadt	6 074	-5,3	776	-25,5	11 082	-12,9
554 012	Borken, Stadt	6 097	+6,9	325	-10,7	14 882	+17,6
554 016	Gescher, Stadt	1 691	-2,1	122	+125,9	2 537	+8,0
554 020	Gronau (Westf.), Stadt	4 920	-1,6	1 037	+3,1	10 754	-2,5
554 024	Heek
554 028	Heiden
554 032	Isselburg, Stadt	1 508	+17,3	670	-11,1	2 093	+1,8
554 036	Legden	4 461	+2,6	483	-13,6	7 946	+3,9
554 040	Raesfeld	1 003	-27,6	16	-81,6	1 566	-33,5
554 044	Reken	1 802	-18,6	161	+40,0	3 421	-13,2
554 048	Rhede, Stadt	906	-2,6	108	-23,4	1 512	+7,2
554 052	Schöppingen	1 336	+43,3	74	-24,5	2 605	+54,1
554 056	Stadtlohn, Stadt	451	+40,5	2	-50,0	808	-3,2
554 060	Südlohn	1 275	-9,6	140	-16,7	2 223	-1,6
554 064	Velen, Stadt	2 521	+26,4	325	+60,1	5 716	+52,0
554 068	Vreden, Stadt	1 736	-21,8	275	+12,2	3 045	-16,4
558 000	Kreis Coesfeld	23 267	+4,9	1 428	-4,9	86 503	-2,9
558 004	Ascheberg	2 580	+13,9	343	+19,9	4 039	-1,9
558 008	Billerbeck, Stadt	3 134	+9,7	214	-1,4	7 875	+21,6
558 012	Coesfeld, Stadt	4 323	+4,2	236	-0,8	7 202	+3,4
558 016	Dülmen, Stadt	2 654	+7,5	255	+30,8	5 789	-2,5
558 020	Havixbeck	277	-36,0	33	-60,2	823	-29,5
558 024	Lüdinghausen, Stadt	841	-10,6	33	-44,1	1 429	-14,4
558 028	Nordkirchen
558 032	Nottuln	1 871	+6,1	92	-26,4	3 941	+22,4
558 036	Olfen, Stadt
558 040	Rosendahl	911	+31,6	40	+100,0	1 195	+22,2
558 044	Senden	3 188	+4,5	159	-34,6	5 007	-2,4
562 000	Kreis Recklinghausen	44 614	-3,2	6 603	+11,8	89 090	+1,6
562 004	Castrop-Rauxel, Stadt	4 593	-9,8	420	-12,5	8 941	-2,9
562 008	Datteln, Stadt	4 784	-4,5	47	-74,2	10 472	-7,9
562 012	Dorsten, Stadt	3 099	-8,7	364	+3,4	7 577	+2,5
562 014	Gladbeck, Stadt	7 232	-1,0	3 098	+26,0	10 846	-7,4
562 016	Haltern am See, Stadt	7 261	-11,4	249	-2,4	14 037	-8,0
562 020	Herten, Stadt	2 463	-7,7	227	-10,6	3 858	-8,1
562 024	Marl, Stadt	3 275	+5,6	318	+26,2	6 283	-0,5
562 028	Oer-Erkenschwick, Stadt	2 362	-1,8	30	+42,9	4 413	-14,5
562 032	Recklinghausen, Stadt	8 636	+6,2	1 731	+14,9	20 715	+37,0
562 036	Waltrip, Stadt	909	+15,1	119	-16,2	1 948	-0,3
566 000	Kreis Steinfurt	37 121	-3,0	3 651	+11,1	93 659	-3,0
566 004	Altenberge	1 456	+3,2	11	-15,4	2 127	+2,9
566 008	Emsdetten, Stadt	2 462	+2,9	197	+12,6	4 949	+14,5
566 012	Greven, Stadt	2 779	-10,5	210	-9,9	4 751	-7,2
566 016	Hörstel, Stadt	3 325	-23,2	277	-17,3	7 534	-11,8
566 020	Hopsten
566 024	Horstmar, Stadt	324	-18,8	13	+225,0	1 979	+108,8
566 028	Ibbenbüren, Stadt	4 339	+2,4	390	+15,0	7 048	+3,9
566 032	Ladbergen	1 402	-8,8	210	+28,8	2 357	+6,9
566 036	Laer
566 040	Lengerich, Stadt	910	+5,4	117	+58,1	2 280	-5,2
566 044	Lienen	436	-2,2	84	-7,7	2 521	+13,3
566 048	Lotte
566 052	Metelen
566 056	Mettingen	887	+7,1	29	-19,4	7 110	-5,0
566 060	Neuenkirchen
566 064	Nordwalde	1 211	-20,3	-	-	2 746	-31,6
566 068	Ochtrup, Stadt	841	+5,7	184	+24,3	1 588	+24,9
566 072	Recke	604	+61,5	30	x	2 484	+52,1
566 076	Rheine, Stadt	5 830	+1,4	1 164	+27,1	15 389	-7,1
566 080	Saerbeck	1 478	+0,8	33	-2,9	3 014	-3,6
566 084	Steinfurt, Stadt	1 158	-14,9	38	-19,1	2 381	-20,4
566 088	Tecklenburg, Stadt	5 434	+2,2	427	+3,9	18 127	-4,0
566 092	Westerkappeln	385	+15,3	79	x	1 095	+53,4
566 096	Wettringen	914	+10,1	83	-46,8	1 779	-17,8

Anmerkungen Seite 44

Noch: 3.1 Leistung der Beherbergungsstätten nach Verwaltungsbezirken

Januar bis Februar 2018

Amtliche Schlüsselnummer	Verwaltungsbezirk	Übernachtungen		Mittlere Aufenthaltsdauer ²⁾		Mittlere Auslastung der angebotenen Betten ³⁾
		ausländischer Gäste	Veränderung ¹⁾	aller Gäste	ausländischer Gäste	
554 000	Kreis Borken	13 109	+4,7	2,0	2,6	27,1
554 004	Ahaus, Stadt	1 078	+34,9	2,1	2,2	20,4
554 008	Bochoit, Stadt	1 621	-35,5	1,8	2,1	32,0
554 012	Borken, Stadt	2 489	+22,2	2,4	7,7	33,7
554 016	Gescher, Stadt	150	+92,3	1,5	1,2	34,1
554 020	Gronau (Westf.), Stadt	3 430	+13,5	2,2	3,3	28,8
554 024	Heek
554 028	Heiden
554 032	Isselburg, Stadt	998	-8,8	1,4	1,5	25,7
554 036	Legden	738	+5,4	1,8	1,5	24,4
554 040	Raesfeld	22	-82,7	1,6	1,4	18,2
554 044	Reken	390	+47,7	1,9	2,4	20,3
554 048	Rhede, Stadt	116	-28,8	1,7	1,1	27,2
554 052	Schöppingen	149	-34,9	1,9	2,0	18,9
554 056	Stadtlohn, Stadt	8	-94,4	1,8	4,0	32,6
554 060	Südlohn	260	-16,4	1,7	1,9	23,8
554 064	Velen, Stadt	733	+58,3	2,3	2,3	25,9
554 068	Vreden, Stadt	800	+79,4	1,8	2,9	31,8
558 000	Kreis Coesfeld	3 154	-10,6	3,7	2,2	39,0
558 004	Ascheberg	572	+3,2	1,6	1,7	20,4
558 008	Billerbeck, Stadt	582	+45,9	2,5	2,7	38,2
558 012	Coesfeld, Stadt	380	+3,5	1,7	1,6	37,2
558 016	Dülmen, Stadt	891	-7,2	2,2	3,5	23,4
558 020	Havixbeck	81	-53,7	3,0	2,5	8,0
558 024	Lüdinghausen, Stadt	54	-41,3	1,7	1,6	14,2
558 028	Nordkirchen
558 032	Nottuln	215	-12,2	2,1	2,3	21,5
558 036	Olfen, Stadt
558 040	Rosendahl	40	+100,0	1,3	1,0	17,1
558 044	Senden	304	-54,3	1,6	1,9	22,3
562 000	Kreis Recklinghausen	14 209	+23,5	2,0	2,2	34,7
562 004	Castrop-Rauxel, Stadt	937	+0,6	1,9	2,2	31,2
562 008	Datteln, Stadt	122	-82,1	2,2	2,6	49,8
562 012	Dorsten, Stadt	2 152	+83,0	2,4	5,9	27,9
562 014	Gladbeck, Stadt	4 163	+11,3	1,5	1,3	41,1
562 016	Haltern am See, Stadt	388	-15,5	1,9	1,6	25,0
562 020	Herten, Stadt	395	-17,4	1,6	1,7	29,9
562 024	Marl, Stadt	611	+9,5	1,9	1,9	29,6
562 028	Oer-Erkenschwick, Stadt	36	+56,5	1,9	1,2	16,3
562 032	Recklinghausen, Stadt	5 190	+74,7	2,4	3,0	64,5
562 036	Waltrop, Stadt	215	-55,6	2,1	1,8	40,3
566 000	Kreis Steinfurt	10 112	+4,8	2,5	2,8	29,8
566 004	Altenberge	37	-21,3	1,5	3,4	18,7
566 008	Emsdetten, Stadt	1 137	+92,4	2,0	5,8	20,9
566 012	Greven, Stadt	380	-2,8	1,7	1,8	21,2
566 016	Hörstel, Stadt	1 114	-2,1	2,3	4,0	31,5
566 020	Hopsten
566 024	Horstmar, Stadt	16	+300,0	6,1	1,2	53,2
566 028	Ibbenbüren, Stadt	531	+11,1	1,6	1,4	26,9
566 032	Ladbergen	297	+28,0	1,7	1,4	24,2
566 036	Laer
566 040	Lengerich, Stadt	433	+15,2	2,5	3,7	21,7
566 044	Lienen	1 458	+6,6	5,8	17,4	39,5
566 048	Lotte
566 052	Metelen
566 056	Mettingen	80	-19,2	8,0	2,8	55,9
566 060	Neuenkirchen
566 064	Nordwalde	-	-	2,3	-	27,1
566 068	Ochtrup, Stadt	294	+58,1	1,9	1,6	26,4
566 072	Recke	61	x	4,1	2,0	32,1
566 076	Rheine, Stadt	2 080	+15,3	2,6	1,8	33,1
566 080	Saerbeck	53	-5,4	2,0	1,6	23,5
566 084	Steinfurt, Stadt	112	-26,3	2,1	2,9	17,7
566 088	Tecklenburg, Stadt	865	+2,6	3,3	2,0	39,4
566 092	Westerkappeln	540	x	2,8	6,8	37,2
566 096	Wettringen	305	-63,7	1,9	3,7	24,7

Anmerkungen Seite 44

Noch: 3.1 Leistung der Beherbergungsstätten nach Verwaltungsbezirken

Januar bis Februar 2018

Amtliche Schlüsselnummer	Verwaltungsbezirk	Ankünfte				Übernachtungen	
		aller Gäste	Veränderung ¹⁾	ausländischer Gäste	Veränderung ¹⁾	aller Gäste	Veränderung ¹⁾
570 000	Kreis Warendorf	20 835	+4,1	2 513	+6,3	58 741	+13,3
570 004	Ahlen, Stadt	2 394	+15,0	349	-15,5	5 485	+24,1
570 008	Beckum, Stadt	1 893	-2,3	343	+7,2	4 360	+0,1
570 012	Beelen	363	+9,0	89	+323,8	1 098	+20,4
570 016	Drensteinfurt, Stadt	713	+21,1	28	-12,5	1 072	+21,1
570 020	Ennigerloh, Stadt	1 122	+2,3	259	+15,6	2 187	-10,1
570 024	Everswinkel	313	-23,3	15	+87,5	806	-25,2
570 028	Oelde, Stadt	2 074	-11,3	544	-11,5	6 127	+6,0
570 032	Ostbevern	2 024	+7,6	48	-53,8	2 884	+13,0
570 036	Sassenberg, Stadt	419	-5,0	74	+138,7	1 971	+48,3
570 040	Sendenhorst, Stadt	1 825	+9,0	160	-7,0	11 222	+49,6
570 044	Telgte, Stadt	2 048	+9,9	235	+92,6	9 767	+13,3
570 048	Wadersloh	421	-22,5	62	x	1 246	-5,7
570 052	Warendorf, Stadt	5 226	+8,2	307	+4,4	10 516	-1,5
500 000	Reg.-Bez. Münster	276 590	+2,2	31 312	+9,4	666 110	+5,0
711 000	Kreisfreie Stadt Bielefeld	55 245	+5,8	7 443	+23,7	96 305	-3,3
754 000	Kreis Gütersloh	38 381	+0,3	5 126	-13,1	78 228	-1,4
754 004	Borgholzhausen, Stadt	-	-100,0	-	-	-	-100,0
754 008	Gütersloh, Stadt	10 778	-1,1	2 318	-6,9	24 712	+1,1
754 012	Halle (Westf.), Stadt	5 204	+18,2	319	-14,7	9 265	+14,1
754 016	Harsewinkel, Stadt	4 510	-0,1	1 109	-15,7	8 448	+2,8
754 020	Herzebrock-Clarholz	677	+0,1	124	+1,6	1 490	+5,7
754 024	Langenberg
754 028	Rheda-Wiedenbrück, Stadt	6 620	+3,0	624	+6,3	10 502	-13,4
754 032	Rietberg, Stadt	2 945	-1,4	172	-35,1	5 040	+1,4
754 036	Schloß Holte-Stukenbrock, Stadt	2 478	-4,2	148	-36,8	7 157	-2,0
754 040	Steinhagen	1 657	+2,9	16	+45,5	2 739	+20,7
754 044	Verl, Stadt	565	-60,3	54	-74,3	3 647	-31,5
754 048	Versmold, Stadt
754 052	Werther (Westf.), Stadt	1 930	+19,7	216	-17,2	3 496	+22,2
758 000	Kreis Herford	13 136	+2,0	1 103	+11,4	51 307	-0,6
758 004	Bünde, Stadt	1 581	-15,3	157	+22,7	3 676	-3,7
758 008	Enger, Stadt	-	-	-	-	-	-
758 012	Herford, Stadt	3 619	+1,9	374	-15,0	6 080	-2,4
758 016	Hiddenhausen	1 778	+4,6	188	+56,7	3 138	+6,9
758 020	Kirchlengern
758 024	Löhne, Stadt
758 028	Rödinghausen	1 462	+19,8	15	+114,3	4 096	+35,3
758 032	Spenge, Stadt	365	-24,3	4	-81,0	676	-32,1
758 036	Vlotho, Stadt	3 243	+6,4	321	+26,9	15 969	-5,7
762 000	Kreis Höxter	25 719	-6,7	1 016	+11,2	138 705	-1,9
762 004	Bad Driburg, Stadt	9 979	-1,9	196	-14,0	99 284	+1,0
762 008	Beverungen, Stadt	2 108	-3,8	74	-49,3	4 938	-4,7
762 012	Borgentreich, Stadt
762 016	Brakel, Stadt	945	-66,0	53	-15,9	2 219	-67,4
762 020	Höxter, Stadt	3 920	-2,0	284	+51,1	12 593	-1,2
762 024	Marienmünster, Stadt	351	-3,0	14	+40,0	1 069	+15,1
762 028	Nieheim, Stadt	692	+24,5	27	+8,0	2 426	-2,3
762 032	Steinheim, Stadt
762 036	Warburg, Stadt	6 093	+0,7	183	+22,0	11 636	+5,7
762 040	Willebadessen, Stadt	1 258	+54,4	172	+126,3	3 391	+54,7
766 000	Kreis Lippe	47 660	+6,8	4 570	+18,7	202 208	+8,4
766 004	Augustdorf
766 008	Bad Salzuflen, Stadt	20 478	+19,3	1 969	+22,1	109 190	+4,5
766 012	Barntrup, Stadt
766 016	Blomberg, Stadt	1 650	-1,0	142	-3,4	2 687	+1,1
766 020	Detmold, Stadt	6 349	-3,6	1 031	+45,0	11 416	-4,9
766 024	Dörentrup	1 063	+13,8	22	+120,0	2 805	-1,2
766 028	Extertal	1 067	+33,2	41	-8,9	4 782	+5,8
766 032	Horn-Bad Meinberg, Stadt	10 405	-1,3	941	-1,3	50 879	+11,5

Anmerkungen Seite 44

Noch: 3.1 Leistung der Beherbergungsstätten nach Verwaltungsbezirken

Januar bis Februar 2018

Amtliche Schlüsselnummer	Verwaltungsbezirk	Übernachtungen		Mittlere Aufenthaltsdauer ²⁾		Mittlere Auslastung der angebotenen Betten ³⁾
		ausländischer Gäste	Veränderung ¹⁾	aller Gäste	ausländischer Gäste	
570 000	Kreis Warendorf	9 470	+36,4	2,8	3,8	32,4
570 004	Ahlen, Stadt	1 567	+56,2	2,3	4,5	33,3
570 008	Beckum, Stadt	1 379	+44,5	2,3	4,0	29,4
570 012	Beelen	302	+277,5	3,0	3,4	35,5
570 016	Drensteinfurt, Stadt	74	+10,4	1,5	2,6	23,0
570 020	Ennigerloh, Stadt	627	+22,7	1,9	2,4	24,9
570 024	Everswinkel	27	+80,0	2,6	1,8	9,8
570 028	Oelde, Stadt	3 153	+25,5	3,0	5,8	34,0
570 032	Ostbevern	70	-42,6	1,4	1,5	16,1
570 036	Sassenberg, Stadt	229	+169,4	4,7	3,1	14,2
570 040	Sendenhorst, Stadt	501	+4,6	6,1	3,1	61,3
570 044	Telgte, Stadt	399	+78,1	4,8	1,7	62,0
570 048	Wadersloh	409	+235,2	3,0	6,6	20,5
570 052	Warendorf, Stadt	733	-4,4	2,0	2,4	26,1
500 000	Reg.-Bez. Münster	70 892	+11,3	2,4	2,3	35,4
711 000	Kreisfreie Stadt Bielefeld	15 583	-8,1	1,7	2,1	38,5
754 000	Kreis Gütersloh	14 435	-7,8	2,0	2,8	31,4
754 004	Borgholzhausen, Stadt	-	-	-	-	-
754 008	Gütersloh, Stadt	5 260	-4,0	2,3	2,3	36,1
754 012	Halle (Westf.), Stadt	615	-17,8	1,8	1,9	33,0
754 016	Harsewinkel, Stadt	2 262	-14,8	1,9	2,0	28,5
754 020	Herzebrock-Clarholz	423	+52,7	2,2	3,4	26,0
754 024	Langenberg
754 028	Rheda-Wiedenbrück, Stadt	1 142	+3,2	1,6	1,8	30,0
754 032	Rietberg, Stadt	281	-37,4	1,7	1,6	29,9
754 036	Schloß Holte-Stukenbrock, Stadt	1 362	-5,4	2,9	9,2	24,3
754 040	Steinhagen	76	+65,2	1,7	4,8	33,4
754 044	Verl, Stadt	2 521	-14,7	6,5	46,7	57,2
754 048	Versmold, Stadt
754 052	Werther (Westf.), Stadt	445	-1,1	1,8	2,1	31,9
758 000	Kreis Herford	2 993	+29,8	3,9	2,7	35,5
758 004	Bünde, Stadt	516	+140,0	2,3	3,3	33,1
758 008	Enger, Stadt	-	-	-	-	-
758 012	Herford, Stadt	919	-5,3	1,7	2,5	25,5
758 016	Hiddenhausen	322	+41,9	1,8	1,7	23,7
758 020	Kirchlengern
758 024	Löhne, Stadt
758 028	Rödinghausen	444	+236,4	2,8	29,6	28,6
758 032	Spenge, Stadt	4	-92,9	1,9	1,0	6,5
758 036	Vlotho, Stadt	684	+13,4	4,9	2,1	32,6
762 000	Kreis Höxter	3 057	+21,8	5,4	3,0	40,2
762 004	Bad Driburg, Stadt	476	-12,3	9,9	2,4	63,2
762 008	Beverungen, Stadt	143	-59,3	2,3	1,9	18,2
762 012	Borgentreich, Stadt
762 016	Brakel, Stadt	235	-47,0	2,3	4,4	16,2
762 020	Höxter, Stadt	708	+81,5	3,2	2,5	23,7
762 024	Mariemünster, Stadt	204	x	3,0	14,6	12,4
762 028	Nieheim, Stadt	225	+46,1	3,5	8,3	8,6
762 032	Steinheim, Stadt
762 036	Warburg, Stadt	508	+81,4	1,9	2,8	31,1
762 040	Willebadessen, Stadt	491	+220,9	2,7	2,9	29,5
766 000	Kreis Lippe	10 225	+15,7	4,2	2,2	40,0
766 004	Augustdorf
766 008	Bad Salzuflen, Stadt	3 804	+22,1	5,3	1,9	51,9
766 012	Barntrup, Stadt
766 016	Blomberg, Stadt	291	-2,0	1,6	2,0	27,3
766 020	Detmold, Stadt	2 023	+43,7	1,8	2,0	28,9
766 024	Dörentrup	50	+316,7	2,6	2,3	21,5
766 028	Extetal	95	-47,5	4,5	2,3	24,4
766 032	Horn-Bad Meinberg, Stadt	2 171	-11,0	4,9	2,3	44,3

Anmerkungen Seite 44

Noch: 3.1 Leistung der Beherbergungsstätten nach Verwaltungsbezirken

Januar bis Februar 2018

Amtliche Schlüsselnummer	Verwaltungsbezirk	Ankünfte				Übernachtungen	
		aller Gäste	Veränderung ¹⁾	ausländischer Gäste	Veränderung ¹⁾	aller Gäste	Veränderung ¹⁾
	Noch: Kreis Lippe						
766 036	Kalletal	264	-36,4	34	-10,5	741	-24,0
766 040	Lage, Stadt	797	-7,6	28	+33,3	2 375	+1,3
766 044	Lemgo, Stadt	2 293	-2,4	243	+29,9	4 277	+0,5
766 048	Leopoldshöhe	329	+1,9	3	-57,1	694	+7,1
766 052	Lügde, Stadt	864	-4,8	43	+115,0	1 716	+10,6
766 056	Oerlinghausen, Stadt	1 131	+14,5	29	-6,5	8 777	+293,9
766 060	Schieder-Schwalenberg, Stadt	882	-0,8	42	-38,2	1 675	-18,7
766 064	Schlangen	-	-	-	-	-	-
770 000	Kreis Minden-Lübbecke	40 977	+7,8	3 867	-0,1	207 672	+6,3
770 004	Bad Oeynhausen, Stadt	18 463	+6,7	969	-16,2	145 205	+5,6
770 008	Espelkamp, Stadt	1 885	+39,0	225	+54,1	4 309	+37,3
770 012	Hille	1 077	+50,8	258	+17,8	3 224	+38,9
770 016	Hüllhorst
770 020	Lübbecke, Stadt
770 024	Minden, Stadt	7 088	-2,0	1 049	-9,8	11 696	-5,0
770 028	Petershagen, Stadt	2 101	+21,0	103	+49,3	13 310	+10,3
770 032	Porta Westfalica, Stadt	2 599	-11,1	164	-32,0	4 382	-8,9
770 036	Preußisch-Oldendorf, Stadt	2 522	-3,1	64	+23,1	14 787	+3,8
770 040	Rahden, Stadt	1 395	+32,5	62	+59,0	3 002	+21,3
770 044	Stemwede	1 364	+41,2	196	+46,3	3 309	+25,7
774 000	Kreis Paderborn	51 843	+0,5	6 724	-22,3	139 733	+1,8
774 004	Altenbeken
774 008	Bad Lippspringe, Stadt	11 858	+1,0	607	+26,2	51 549	-0,6
774 012	Borchen	1 414	+6,4	53	+12,8	7 781	+9,5
774 016	Büren, Stadt	4 527	+3,5	301	+6,4	9 204	+7,4
774 020	Delbrück, Stadt	2 269	+13,5	501	+31,8	3 516	+3,2
774 024	Hövelhof	1 401	+2,3	165	-17,1	2 833	-31,3
774 028	Lichtenau, Stadt	104	+23,8	20	+33,3	437	+25,6
774 032	Paderborn, Stadt	27 119	+9,8	3 975	+19,7	44 954	+6,1
774 036	Salzkotten, Stadt
774 040	Bad Wünnenberg, Stadt	2 583	-54,1	1 027	-73,5	18 283	-2,7
700 000	Reg.-Bez. Detmold	272 961	+2,9	29 849	-1,1	914 158	+2,6
	Kreisfreie Städte						
911 000	Bochum	56 775	+0,1	8 063	-23,5	98 903	+7,6
913 000	Dortmund	123 042	+9,9	25 300	+9,0	206 551	+9,2
914 000	Hagen	17 061	+17,1	1 779	+20,6	43 852	+10,3
915 000	Hamm	16 170	+7,1	1 440	-10,7	24 250	+7,0
916 000	Herne	5 326	-3,3	392	+26,0	10 046	-9,4
954 000	Ennepe-Ruhr-Kreis	26 026	+0,5	2 473	-18,8	74 150	-1,0
954 004	Breckerfeld, Stadt	849	+9,3	10	-84,8	1 758	+10,6
954 008	Ennepetal, Stadt	856	-15,4	37	-82,3	11 069	-1,8
954 012	Gevelsberg, Stadt	1 332	-14,0	82	+86,4	2 138	-15,9
954 016	Hattingen, Stadt	5 969	-3,8	394	-0,5	27 594	-5,2
954 020	Herdecke, Stadt	4 921	-4,6	852	+13,8	7 872	-5,9
954 024	Schwelm, Stadt	3 191	-9,5	306	-64,6	6 248	+0,5
954 028	Sprockhövel, Stadt	3 360	+8,0	194	+9,0	6 979	-3,4
954 032	Wetter (Ruhr), Stadt	1 063	+4,8	108	-4,4	1 960	-2,6
954 036	Witten, Stadt	4 485	+26,9	490	+15,3	8 532	+29,5
958 000	Hochsauerlandkreis	248 817	-4,8	99 383	-7,2	761 471	-0,7
958 004	Arnsberg, Stadt	9 681	-14,7	1 242	-1,0	30 704	+6,8
958 008	Bestwig	4 808	-6,3	1 034	-22,9	11 676	-8,9
958 012	Brilon, Stadt	6 456	-2,0	1 774	+21,0	17 524	-11,9
958 016	Eslohe (Sauerland)	4 682	+2,5	251	-20,6	18 866	-0,7
958 020	Hallenberg, Stadt	6 699	-9,5	2 343	-11,2	14 504	-7,0
958 024	Marsberg, Stadt	1 545	+9,1	248	-37,7	3 195	+11,3
958 028	Medebach, Stadt	42 070	-5,5	19 005	-10,5	162 577	+0,2
958 032	Meschede, Stadt	9 332	+14,4	1 816	+0,9	19 233	+10,8
958 036	Olsberg, Stadt	12 823	-2,6	4 458	-4,2	34 862	-2,5
958 040	Schmallenberg, Stadt	35 134	-5,4	10 280	+0,8	116 266	-7,6
958 044	Sundern (Sauerland), Stadt	12 358	-1,2	713	-6,1	25 640	-0,7
958 048	Winterberg, Stadt	103 229	-5,6	56 219	-7,9	306 424	+1,8

Anmerkungen Seite 44

Noch: 3.1 Leistung der Beherbergungsstätten nach Verwaltungsbezirken

Januar bis Februar 2018

Amtliche Schlüsselnummer	Verwaltungsbezirk	Übernachtungen		Mittlere Aufenthaltsdauer ²⁾		Mittlere Auslastung der angebotenen Betten ³⁾
		ausländischer Gäste	Veränderung ¹⁾	aller Gäste	ausländischer Gäste	
	Noch: Kreis Lippe					
766 036	Kalletal	167	-29,5	2,8	4,9	6,4
766 040	Lage, Stadt	281	+91,2	3,0	10,0	20,2
766 044	Lemgo, Stadt	850	+44,1	1,9	3,5	22,7
766 048	Leopoldshöhe	9	-81,6	2,1	3,0	25,0
766 052	Lügde, Stadt	152	+322,2	2,0	3,5	9,4
766 056	Oerlinghausen, Stadt	129	+7,5	7,8	4,4	51,5
766 060	Schieder-Schwalenberg, Stadt	188	-9,6	1,9	4,5	12,5
766 064	Schlangen	-	-	-	-	-
770 000	Kreis Minden-Lübbecke	8 621	+4,3	5,1	2,2	53,1
770 004	Bad Oeynhausen, Stadt	1 529	-33,3	7,9	1,6	73,2
770 008	Espelkamp, Stadt	633	+50,0	2,3	2,8	31,8
770 012	Hille	722	+17,2	3,0	2,8	37,2
770 016	Hüllhorst
770 020	Lübbecke, Stadt
770 024	Minden, Stadt	2 048	+8,5	1,7	2,0	26,4
770 028	Petershagen, Stadt	246	-50,1	6,3	2,4	36,9
770 032	Porta Westfalica, Stadt	362	-3,2	1,7	2,2	22,8
770 036	Preußisch-Oldendorf, Stadt	557	+169,1	5,9	8,7	40,5
770 040	Rahden, Stadt	280	+50,5	2,2	4,5	27,7
770 044	Stemwede	809	+68,9	2,4	4,1	25,1
774 000	Kreis Paderborn	16 239	-6,0	2,7	2,4	42,6
774 004	Altenbeken
774 008	Bad Lippspringe, Stadt	1 484	+14,9	4,3	2,4	64,7
774 012	Borchen	237	+0,9	5,5	4,5	49,9
774 016	Büren, Stadt	715	+6,6	2,0	2,4	31,1
774 020	Delbrück, Stadt	704	+16,9	1,5	1,4	28,5
774 024	Hövelhof	496	-31,2	2,0	3,0	17,0
774 028	Lichtenau, Stadt	154	+35,1	4,2	7,7	7,3
774 032	Paderborn, Stadt	8 094	+3,2	1,7	2,0	34,1
774 036	Salzkotten, Stadt
774 040	Bad Wünnenberg, Stadt	4 199	-26,1	7,1	4,1	60,7
700 000	Reg.-Bez. Detmold	71 153	-0,9	3,3	2,4	41,3
	Kreisfreie Städte					
911 000	Bochum	14 218	-14,6	1,7	1,8	41,3
913 000	Dortmund	42 769	+10,0	1,7	1,7	46,9
914 000	Hagen	5 063	+67,8	2,6	2,8	47,3
915 000	Hamm	2 368	-1,8	1,5	1,6	32,3
916 000	Herne	640	+33,6	1,9	1,6	30,2
954 000	Ennepe-Ruhr-Kreis	5 218	-12,4	2,8	2,1	36,9
954 004	Breckerfeld, Stadt	47	-61,2	2,1	4,7	15,9
954 008	Ennepetal, Stadt	54	-83,5	12,9	1,5	84,5
954 012	Gevelsberg, Stadt	135	+145,5	1,6	1,6	32,8
954 016	Hattingen, Stadt	1 845	-3,3	4,6	4,7	43,5
954 020	Herdecke, Stadt	956	+13,0	1,6	1,1	35,0
954 024	Schwelm, Stadt	547	-58,1	2,0	1,8	28,7
954 028	Sprockhövel, Stadt	336	+16,7	2,1	1,7	32,9
954 032	Wetter (Ruhr), Stadt	276	+39,4	1,8	2,6	19,7
954 036	Witten, Stadt	1 022	+12,2	1,9	2,1	27,2
958 000	Hochsauerlandkreis	310 057	-2,3	3,1	3,1	47,9
958 004	Arnsberg, Stadt	2 420	+23,3	3,2	1,9	35,2
958 008	Bestwig	2 888	-21,2	2,4	2,8	25,7
958 012	Brilon, Stadt	3 552	+14,2	2,7	2,0	23,3
958 016	Eslohe (Sauerland)	668	-17,5	4,0	2,7	35,4
958 020	Hallenberg, Stadt	5 438	-5,0	2,2	2,3	49,6
958 024	Marsberg, Stadt	709	-26,6	2,1	2,9	20,0
958 028	Medebach, Stadt	82 706	-4,9	3,9	4,4	70,9
958 032	Meschede, Stadt	3 792	-2,5	2,1	2,1	28,6
958 036	Olsberg, Stadt	9 638	-0,7	2,7	2,2	42,3
958 040	Schmallenberg, Stadt	27 911	-0,5	3,3	2,7	45,9
958 044	Sundern (Sauerland), Stadt	1 643	-3,2	2,1	2,3	29,6
958 048	Winterberg, Stadt	168 692	-1,2	3,0	3,0	54,4

Anmerkungen Seite 44

Noch: 3.1 Leistung der Beherbergungsstätten nach Verwaltungsbezirken

Januar bis Februar 2018

Amtliche Schlüsselnummer	Verwaltungsbezirk	Ankünfte				Übernachtungen	
		aller Gäste	Veränderung ¹⁾	ausländischer Gäste	Veränderung ¹⁾	aller Gäste	Veränderung ¹⁾
962 000	Märkischer Kreis	29 182	+7,4	3 129	+10,1	64 698	+15,1
962 004	Altena, Stadt	1 617	-7,4	124	+24,0	3 970	+2,7
962 008	Balve, Stadt	2 100	+0,1	190	+79,2	4 191	-11,9
962 012	Halver, Stadt
962 016	Hemer, Stadt	1 196	+24,6	12	-67,6	9 611	+26,9
962 020	Herscheid
962 024	Iserlohn, Stadt	6 999	+1,3	933	+17,7	11 400	-0,1
962 028	Kierspe, Stadt	248	-23,9	30	+25,0	800	-3,4
962 032	Lüdenscheid, Stadt	7 968	+18,0	1 277	+9,3	14 079	+17,9
962 036	Meinerzhagen, Stadt	2 570	+0,5	75	-14,8	6 616	+45,4
962 040	Menden (Sauerland), Stadt	1 379	-0,8	53	-29,3	2 899	+14,3
962 044	Nachrodt-Wiblingwerde	1 312	-8,7	84	+29,2	2 292	-13,0
962 048	Neuenrade, Stadt	1 674	+26,5	163	-4,1	3 147	+34,0
962 052	Plettenberg, Stadt	1 415	+41,2	91	-35,0	4 011	+85,5
962 056	Schalksmühle	-	-	-	-	-	-
962 060	Werdohl, Stadt	375	-10,7	45	+28,6	1 053	-0,8
966 000	Kreis Olpe	28 434	-1,8	6 432	+5,7	59 502	-1,9
966 004	Attendorn, Stadt	7 807	+13,6	1 337	+23,7	15 136	+22,8
966 008	Drolshagen, Stadt	1 574	+18,8	155	+47,6	3 014	+36,4
966 012	Finnentrop	775	-58,9	29	-59,2	1 612	-57,8
966 016	Kirchhundem	2 744	-8,7	456	-24,1	6 626	+3,8
966 020	LenneStadt, Stadt	8 028	-13,9	3 481	-4,2	19 707	-16,4
966 024	Olpe, Stadt	5 458	+13,8	796	+95,1	9 312	+3,1
966 028	Wenden	2 048	+16,4	178	-3,8	4 095	+24,7
970 000	Kreis Siegen-Wittgenstein	34 688	+5,8	7 130	-7,2	116 938	+4,3
970 004	Bad Berleburg, Stadt	4 196	-14,3	723	-27,4	45 508	-4,0
970 008	Burbach	1 992	+3,4	203	+17,3	10 340	+91,7
970 012	Erndtebrück
970 016	Freudenberg, Stadt	1 853	-1,7	459	-3,4	2 996	-3,0
970 020	Hilchenbach, Stadt	2 409	-0,9	215	-24,6	15 150	-1,2
970 024	Kreuztal, Stadt	903	+5,7	45	-26,2	2 164	-10,1
970 028	Bad Laasphe, Stadt	4 862	-14,6	2 988	-17,4	10 328	-16,5
970 032	Netphen, Stadt	1 341	+14,2	124	+31,9	2 953	+6,1
970 036	Neunkirchen
970 040	Siegen, Stadt	12 977	+34,6	1 995	+21,4	19 850	+21,4
970 044	Wilnsdorf	3 413	-3,2	282	+16,5	6 435	+13,2
974 000	Kreis Soest	52 870	+5,9	4 991	+16,5	214 450	+5,5
974 004	Anröchte
974 008	Bad Sassendorf	12 592	+3,0	723	-12,6	73 965	+1,5
974 012	Ense	267	+32,2	25	-	550	+34,8
974 016	Erwitte, Stadt	5 076	+27,0	256	+241,3	25 868	+10,1
974 020	Geseke, Stadt	2 248	+4,9	278	+17,3	3 089	-3,1
974 024	Lippetal
974 028	Lippstadt, Stadt	8 877	+5,7	1 764	+24,1	39 412	+8,5
974 032	Möhnesee	5 002	-6,7	186	+29,2	22 822	-0,2
974 036	Rüthen, Stadt	1 771	-17,2	90	-19,6	4 286	-1,1
974 040	Soest, Stadt	10 573	+21,7	861	+9,5	18 289	+18,3
974 044	Warstein, Stadt	2 073	-2,0	467	+13,1	14 372	+15,0
974 048	Welver	382	+4,1	1	-50,0	705	-7,2
974 052	Werl, Stadt	3 176	-6,3	238	+46,0	5 325	+7,7
974 056	Wickede (Ruhr)	540	-1,6	12	+20,0	5 079	-6,1
978 000	Kreis Unna	28 926	-5,9	2 836	-12,8	55 385	-3,8
978 004	Bergkamen, Stadt
978 008	Bönen	-	-	-	-	-	-
978 012	Fröndenberg/Ruhr, Stadt	2 076	+2,8	170	-37,3	3 465	-0,6
978 016	Holzwickede
978 020	Kamen, Stadt	5 985	-14,0	485	-23,6	10 335	-14,8
978 024	Lünen, Stadt	4 892	-8,2	466	-27,1	8 712	+1,6
978 028	Schwerte, Stadt	3 995	-9,1	146	+37,7	6 248	-7,7
978 032	Selm, Stadt	1 495	-7,8	20	-57,4	5 815	-11,4
978 036	Unna, Stadt	4 413	+24,4	436	-16,5	8 788	+37,1
978 040	Werne, Stadt	2 811	-6,5	415	+25,4	6 629	-11,4
900 000	Reg.-Bez. Arnsberg	667 317	+1,0	163 348	-4,7	1 730 196	+2,6
	Nordrhein-Westfalen	3 262 929	+4,0	740 932	+2,4	7 213 952	+4,0

Anmerkungen Seite 44

Noch: 3.1 Leistung der Beherbergungsstätten nach Verwaltungsbezirken

Januar bis Februar 2018

Amtliche Schlüsselnummer	Verwaltungsbezirk	Übernachtungen		Mittlere Aufenthaltsdauer ²⁾		Mittlere Auslastung der angebotenen Betten ³⁾
		ausländischer Gäste	Veränderung ¹⁾	aller Gäste	ausländischer Gäste	
962 000	Märkischer Kreis	9 023	+24,5	2,2	2,9	28,0
962 004	Altena, Stadt	305	+30,3	2,5	2,5	22,2
962 008	Balve, Stadt	975	+6,9	2,0	5,1	21,2
962 012	Halver, Stadt
962 016	Hemer, Stadt	22	-55,1	8,0	1,8	35,0
962 020	Herscheid
962 024	Iserlohn, Stadt	1 880	+31,2	1,6	2,0	33,1
962 028	Kierspe, Stadt	334	+67,0	3,2	11,1	22,6
962 032	Lüdenscheid, Stadt	2 578	+11,8	1,8	2,0	32,2
962 036	Meinerzhagen, Stadt	1 586	+380,6	2,6	21,1	26,3
962 040	Menden (Sauerland), Stadt	165	-13,6	2,1	3,1	21,7
962 044	Nachrodt-Wiblingwerde	334	+28,0	1,7	4,0	18,8
962 048	Neuenrade, Stadt	243	-11,3	1,9	1,5	32,1
962 052	Plettenberg, Stadt	338	-50,1	2,8	3,7	27,9
962 056	Schalksmühle	-	-	-	-	-
962 060	Werdohl, Stadt	181	-36,9	2,8	4,0	19,6
966 000	Kreis Olpe	15 531	-1,2	2,1	2,4	23,8
966 004	Attendorn, Stadt	3 224	+42,0	1,9	2,4	28,1
966 008	Drolshagen, Stadt	234	+33,7	1,9	1,5	25,9
966 012	Finnentrop	56	-68,7	2,1	1,9	15,4
966 016	Kirchhundem	945	-16,7	2,4	2,1	18,9
966 020	Lennestadt, Stadt	9 297	-14,9	2,5	2,7	25,6
966 024	Olpe, Stadt	1 428	+138,4	1,7	1,8	20,5
966 028	Wenden	347	-20,2	2,0	1,9	25,1
970 000	Kreis Siegen-Wittgenstein	15 330	-10,1	3,4	2,2	38,7
970 004	Bad Berleburg, Stadt	1 822	-27,3	10,8	2,5	56,7
970 008	Burbach	708	+27,6	5,2	3,5	37,9
970 012	Erndtebrück
970 016	Freudenberg, Stadt	762	-7,1	1,6	1,7	22,2
970 020	Hilchenbach, Stadt	743	-14,5	6,3	3,5	34,6
970 024	Kreuztal, Stadt	152	-14,1	2,4	3,4	39,4
970 028	Bad Laasphe, Stadt	6 643	-17,5	2,1	2,2	32,1
970 032	Netphen, Stadt	421	+91,4	2,2	3,4	19,4
970 036	Neunkirchen
970 040	Siegen, Stadt	3 332	+2,8	1,5	1,7	35,2
970 044	Wilnsdorf	575	+33,4	1,9	2,0	29,3
974 000	Kreis Soest	14 950	+30,7	4,1	3,0	44,0
974 004	Anröchte
974 008	Bad Sassendorf	1 726	-21,8	5,9	2,4	62,8
974 012	Ense	58	+3,6	2,1	2,3	19,4
974 016	Erwitte, Stadt	558	+238,2	5,1	2,2	51,3
974 020	Geseke, Stadt	414	-22,9	1,4	1,5	7,2
974 024	Lippetal
974 028	Lippstadt, Stadt	4 284	+13,1	4,4	2,4	56,7
974 032	Möhnesee	839	+101,7	4,6	4,5	33,1
974 036	Rüthen, Stadt	163	-62,0	2,4	1,8	30,3
974 040	Soest, Stadt	2 397	+67,4	1,7	2,8	33,1
974 044	Warstein, Stadt	3 566	+82,2	6,9	7,6	41,8
974 048	Welper	1	-87,5	1,8	1,0	16,5
974 052	Werl, Stadt	664	+111,5	1,7	2,8	37,4
974 056	Wickede (Ruhr)	49	+145,0	9,4	4,1	68,4
978 000	Kreis Unna	4 992	-4,2	1,9	1,8	27,6
978 004	Bergkamen, Stadt
978 008	Bönen	-	-	-	-	-
978 012	Fröndenberg/Ruhr, Stadt	415	-25,8	1,7	2,4	33,5
978 016	Holzwickede
978 020	Kamen, Stadt	799	-19,4	1,7	1,6	31,4
978 024	Lünen, Stadt	825	+1,2	1,8	1,8	22,5
978 028	Schwerte, Stadt	302	+59,8	1,6	2,1	24,5
978 032	Selm, Stadt	30	-68,8	3,9	1,5	22,5
978 036	Unna, Stadt	885	-5,8	2,0	2,0	32,4
978 040	Werne, Stadt	804	+1,3	2,4	1,9	31,4
900 000	Reg.-Bez. Arnsberg	440 159	-0,3	2,6	2,7	41,8
	Nordrhein-Westfalen	1 568 470	+3,0	2,2	2,1	39,5

Anmerkungen Seite 44

3.2 Leistung der Beherbergungsstätten nach Gemeindegruppen und Betriebsarten

Januar bis Februar 2018

Gemeindegruppe Betriebsart	Ankünfte				Übernachtungen	
	aller Gäste	Veränderung ¹⁾	ausländischer Gäste	Veränderung ¹⁾	aller Gäste	Veränderung ¹⁾
Mineral-, Moor-, Sole- und Thermalbäder	162 546	+5,5	27 308	+8,5	730 791	+3,6
Hotels
Gasthöfe
Pensionen	6 304	+2,8	279	+18,7	20 351	+2,6
Hotels garnis	26 321	-0,6	5 322	-0,7	52 356	-0,2
Erholungs-, Ferien-, Schulungsheime	9 630	+2,7	245	+25,0	25 352	+1,2
Ferienhäuser, -wohnungen, -zentren	433	-19,7	87	-1,1	4 051	-20,7
Hütten, Jugendherbergen u. Ä.	2 211	+15,8	190	-19,1	4 628	+6,5
Vorsorge- und Reha-Kliniken	21 469	+5,8	17	-92,8	459 594	+3,4
Campingplätze	2 574	+27,6	287	+24,2	5 505	+35,1
Heilklimatische Kurorte	108 631	-6,2	56 323	-7,9	342 331	+1,4
Hotels	44 694	-11,1	25 158	-10,7	99 357	-8,1
Gasthöfe
Pensionen
Hotels garnis
Erholungs-, Ferien-, Schulungsheime	8 537	+4,4	819	-27,8	22 840	+12,3
Ferienhäuser, -wohnungen, -zentren	35 642	-5,5	23 772	-6,4	137 602	+4,1
Hütten, Jugendherbergen u. Ä.	4 952	+5,6	683	+24,0	12 958	+12,2
Vorsorge- und Reha-Kliniken
Campingplätze
Kneippkurorte	17 135	-6,5	1 942	+3,9	40 078	-9,2
Hotels
Gasthöfe	944	-22,6	20	-28,6	1 174	-34,0
Pensionen
Hotels garnis
Erholungs-, Ferien-, Schulungsheime	2 228	-4,5	-	-	5 190	-4,0
Ferienhäuser, -wohnungen, -zentren	355	-64,9	72	-73,3	1 737	-52,1
Hütten, Jugendherbergen u. Ä.	2 587	-6,0	86	-44,2	5 455	-1,9
Vorsorge- und Reha-Kliniken
Campingplätze
Kneippheilkurorte	69 837	-10,0	21 421	-14,2	250 641	-7,0
Hotels	44 334	-7,5	15 628	-13,4	104 198	-5,4
Gasthöfe	5 388	-24,8	1 927	-18,1	14 095	-19,7
Pensionen	3 194	-4,5	1 303	-7,9	7 955	-4,8
Hotels garnis	2 225	-20,2	493	-12,6	4 025	-14,5
Erholungs-, Ferien-, Schulungsheime	4 016	-4,2	-	-100,0	10 973	-11,3
Ferienhäuser, -wohnungen, -zentren	5 828	-5,3	1 842	-18,1	21 318	+1,1
Hütten, Jugendherbergen u. Ä.	1 543	-42,2	79	-60,5	3 194	-44,7
Vorsorge- und Reha-Kliniken	2 571	-7,3	6	-62,5	83 314	-5,9
Campingplätze	738	+24,7	143	+30,0	1 569	+42,8
Heilbäder zusammen	358 149	-2,1	106 994	-5,4	1 363 841	+0,5
Hotels	190 085	-1,4	62 847	-4,3	374 490	-1,6
Gasthöfe	10 126	-20,2	3 577	-12,5	26 032	-15,0
Pensionen	15 636	-1,7	4 490	-2,0	42 864	-3,1
Hotels garnis	32 433	-2,1	6 706	-1,8	64 096	-1,2
Erholungs-, Ferien-, Schulungsheime	24 411	+1,4	1 064	-20,2	64 355	+1,9
Ferienhäuser, -wohnungen, -zentren	42 258	-7,0	25 773	-8,0	164 708	+1,7
Hütten, Jugendherbergen u. Ä.	11 293	-6,0	1 038	-8,9	26 235	-3,7
Vorsorge- und Reha-Kliniken	25 750	+4,1	23	-90,9	582 915	+2,0
Campingplätze	6 157	+22,7	1 476	+16,3	18 146	+43,7

Anmerkungen Seite 44

Noch: 3.2 Leistung der Beherbergungsstätten nach Gemeindegruppen und Betriebsarten

Januar bis Februar 2018

Gemeindegruppe Betriebsart	Übernachtungen		Mittlere Aufenthaltsdauer ²⁾		Mittlere Auslastung der angebotenen Betten ³⁾
	ausländischer Gäste	Veränderung ¹⁾	aller Gäste	ausländischer Gäste	
Mineral-, Moor-, Sole- und Thermalbäder	51 808	+0,8	4,5	1,9	53,9
Hotels
Gasthöfe
Pensionen	1 081	+1,5	3,2	3,9	22,1
Hotels garnis	13 581	-6,2	2,0	2,6	33,8
Erholungs-, Ferien-, Schulungsheime	1 037	+8,0	2,6	4,2	39,6
Ferienhäuser, -wohnungen, -zentren	1 113	-33,7	9,4	12,8	20,6
Hütten, Jugendherbergen u. Ä.	504	-39,6	2,1	2,7	13,0
Vorsorge- und Reha-Kliniken	312	-72,8	21,4	18,4	85,7
Campingplätze	474	+41,9	2,1	1,7	.
Heilklimatische Kurorte	169 309	-1,1	3,2	3,0	52,1
Hotels	58 788	-5,6	2,2	2,3	50,2
Gasthöfe
Pensionen
Hotels garnis
Erholungs-, Ferien-, Schulungsheime	2 043	-13,0	2,7	2,5	39,5
Ferienhäuser, -wohnungen, -zentren	90 018	+0,6	3,9	3,8	55,7
Hütten, Jugendherbergen u. Ä.	2 322	+28,5	2,6	3,4	48,2
Vorsorge- und Reha-Kliniken
Campingplätze
Kneippkurorte	4 398	+3,1	2,3	2,3	25,6
Hotels
Gasthöfe	63	-10,0	1,2	3,2	25,1
Pensionen
Hotels garnis
Erholungs-, Ferien-, Schulungsheime	-	-	2,3	-	37,6
Ferienhäuser, -wohnungen, -zentren	770	-36,3	4,9	10,7	10,6
Hütten, Jugendherbergen u. Ä.	227	-1,3	2,1	2,6	17,6
Vorsorge- und Reha-Kliniken
Campingplätze
Kneippheilbäder	54 015	-5,8	3,6	2,5	42,6
Hotels	37 953	-3,6	2,4	2,4	44,3
Gasthöfe	4 661	-16,2	2,6	2,4	31,3
Pensionen	2 980	-9,6	2,5	2,3	25,9
Hotels garnis	988	-14,0	1,8	2,0	25,7
Erholungs-, Ferien-, Schulungsheime	-	-100,0	2,7	-	30,6
Ferienhäuser, -wohnungen, -zentren	6 800	-2,5	3,7	3,7	28,1
Hütten, Jugendherbergen u. Ä.	239	-56,0	2,1	3,0	10,2
Vorsorge- und Reha-Kliniken	25	-86,8	32,4	4,2	72,5
Campingplätze	369	+36,2	2,1	2,6	.
Heilbäder zusammen	279 530	-1,7	3,8	2,6	49,5
Hotels	132 769	-1,1	2,0	2,1	40,5
Gasthöfe	9 042	-6,9	2,6	2,5	35,3
Pensionen	11 030	-5,9	2,7	2,5	28,1
Hotels garnis	16 557	-6,6	2,0	2,5	30,2
Erholungs-, Ferien-, Schulungsheime	3 080	-7,0	2,6	2,9	37,5
Ferienhäuser, -wohnungen, -zentren	98 701	-0,7	3,9	3,8	45,9
Hütten, Jugendherbergen u. Ä.	3 292	-3,6	2,3	3,2	21,0
Vorsorge- und Reha-Kliniken	337	-74,8	22,6	14,7	83,2
Campingplätze	4 722	+36,2	2,9	3,2	.

Anmerkungen Seite 44

Noch: 3.2 Leistung der Beherbergungsstätten nach Gemeindegruppen und Betriebsarten

Januar bis Februar 2018

Gemeindegruppe Betriebsart	Ankünfte				Übernachtungen	
	aller Gäste	Veränderung ¹⁾	ausländischer Gäste	Veränderung ¹⁾	aller Gäste	Veränderung ¹⁾
Luftkurorte	61 949	-4,5	10 632	-4,3	179 022	-4,5
Hotels
Gasthöfe	3 464	+0,6	605	-6,9	6 338	+6,3
Pensionen	2 909	+1,4	253	-5,6	8 213	+0,2
Hotels garnis	838	+42,3	209	+46,2	1 735	+45,3
Erholungs-, Ferien-, Schulungsheime	13 104	-5,0	51	-	37 902	-6,1
Ferienhäuser, -wohnungen, -zentren	3 944	-3,0	1 339	-11,6	32 676	-1,8
Hütten, Jugendherbergen u. Ä.	8 021	-3,2	124	-62,3	16 180	-5,3
Vorsorge- und Reha-Kliniken
Campingplätze	1 212	+24,8	152	+16,9	2 448	+3,9
Erholungsorte	88 851	+1,4	13 837	-	238 620	+3,4
Hotels
Gasthöfe	2 180	-19,1	536	-9,5	4 787	-11,3
Pensionen	1 843	+15,5	288	+85,8	6 226	+41,7
Hotels garnis	4 234	+7,2	765	+23,2	8 625	+12,2
Erholungs-, Ferien-, Schulungsheime	17 848	+2,3	1 322	+31,9	39 655	-9,3
Ferienhäuser, -wohnungen, -zentren	5 433	+9,2	2 651	-10,9	26 034	+21,9
Hütten, Jugendherbergen u. Ä.	11 503	+13,8	166	-38,7	23 404	+15,1
Vorsorge- und Reha-Kliniken
Campingplätze	2 300	+38,2	170	+19,7	6 651	+27,3
Sonstige Gemeinden	2 753 980	+5,1	609 469	+4,1	5 432 469	+5,2
Hotels	1 681 074	+5,3	411 862	+5,6	2 726 816	+5,6
Gasthöfe	26 442	+4,8	2 650	-5,2	55 636	+1,9
Pensionen	18 621	+12,5	3 612	+8,3	53 407	+2,8
Hotels garnis	700 309	+5,6	154 258	+2,7	1 254 372	+5,1
Erholungs-, Ferien-, Schulungsheime	170 026	+3,0	4 128	+13,8	611 373	+6,0
Ferienhäuser, -wohnungen, -zentren	49 010	-2,3	19 611	-8,3	206 868	+2,0
Hütten, Jugendherbergen u. Ä.	82 285	+6,0	11 666	-5,4	163 579	+4,2
Vorsorge- und Reha-Kliniken	12 347	+8,0	69	+38,0	328 964	+4,6
Campingplätze	13 866	-3,1	1 613	-16,5	31 454	+1,6
Nordrhein-Westfalen	3 262 929	+4,0	740 932	+2,4	7 213 952	+4,0
Hotels	1 940 451	+4,2	490 542	+4,0	3 233 844	+4,3
Gasthöfe	42 212	-4,2	7 368	-9,3	92 793	-3,9
Pensionen	39 009	+5,7	8 643	+3,6	110 710	+1,8
Hotels garnis	737 814	+5,3	161 938	+2,6	1 328 828	+4,9
Erholungs-, Ferien-, Schulungsheime	225 389	+2,3	6 565	+9,1	753 285	+4,0
Ferienhäuser, -wohnungen, -zentren	100 645	-3,8	49 374	-8,4	430 286	+2,6
Hütten, Jugendherbergen u. Ä.	113 102	+4,7	12 994	-7,7	229 398	+3,5
Vorsorge- und Reha-Kliniken	40 772	+5,0	97	-68,1	976 109	+2,8
Campingplätze	23 535	+7,2	3 411	-1,8	58 699	+14,7

Anmerkungen Seite 44

Noch: 3.2 Leistung der Beherbergungsstätten nach Gemeindegruppen und Betriebsarten

Januar bis Februar 2018

Gemeindegruppe Betriebsart	Übernachtungen		Mittlere Aufenthaltsdauer ²⁾		Mittlere Auslastung der angebotenen Betten ³⁾
	ausländischer Gäste	Veränderung ¹⁾	aller Gäste	ausländischer Gäste	
Luftkurorte	37 037	-8,9	2,9	3,5	27,4
Hotels
Gasthöfe	1 077	-10,5	1,8	1,8	18,7
Pensionen	1 303	+8,4	2,8	5,2	20,6
Hotels garnis	493	+78,0	2,1	2,4	14,2
Erholungs-, Ferien-, Schulungsheime	158	-34,7	2,9	3,1	38,1
Ferienhäuser, -wohnungen, -zentren	16 607	-10,2	8,3	12,4	25,4
Hütten, Jugendherbergen u. Ä.	417	-52,9	2,0	3,4	18,3
Vorsorge- und Reha-Kliniken
Campingplätze	285	+11,8	2,0	1,9	.
Erholungsorte	41 594	+16,7	2,7	3,0	26,4
Hotels
Gasthöfe	1 152	+6,9	2,2	2,1	15,8
Pensionen	1 062	+271,3	3,4	3,7	21,7
Hotels garnis	2 785	+46,3	2,0	3,6	29,4
Erholungs-, Ferien-, Schulungsheime	2 008	+20,1	2,2	1,5	24,0
Ferienhäuser, -wohnungen, -zentren	16 161	+24,2	4,8	6,1	21,1
Hütten, Jugendherbergen u. Ä.	202	-53,5	2,0	1,2	15,4
Vorsorge- und Reha-Kliniken
Campingplätze	482	+17,6	2,9	2,8	.
Sonstige Gemeinden	1 210 309	+4,2	2,0	2,0	38,9
Hotels	729 497	+6,4	1,6	1,8	37,2
Gasthöfe	9 139	-0,7	2,1	3,4	21,7
Pensionen	14 683	+2,9	2,9	4,1	26,3
Hotels garnis	316 420	+2,4	1,8	2,1	40,9
Erholungs-, Ferien-, Schulungsheime	14 720	+13,8	3,6	3,6	38,9
Ferienhäuser, -wohnungen, -zentren	92 943	-4,4	4,2	4,7	52,1
Hütten, Jugendherbergen u. Ä.	26 494	-1,7	2,0	2,3	24,4
Vorsorge- und Reha-Kliniken	2 975	+34,7	26,6	43,1	88,7
Campingplätze	3 438	-19,6	2,3	2,1	.
Nordrhein-Westfalen	1 568 470	+3,0	2,2	2,1	39,5
Hotels	896 592	+4,9	1,7	1,8	36,9
Gasthöfe	20 410	-3,7	2,2	2,8	23,6
Pensionen	28 078	+2,2	2,8	3,2	26,1
Hotels garnis	336 255	+2,3	1,8	2,1	40,0
Erholungs-, Ferien-, Schulungsheime	19 966	+10,0	3,3	3,0	37,5
Ferienhäuser, -wohnungen, -zentren	224 412	-1,6	4,3	4,5	42,7
Hütten, Jugendherbergen u. Ä.	30 405	-4,0	2,0	2,3	22,2
Vorsorge- und Reha-Kliniken	3 425	-4,3	23,9	35,3	84,0
Campingplätze	8 927	+6,2	2,5	2,6	.

Anmerkungen Seite 44

3.3 Leistung der Beherbergungsstätten nach Reisegebieten und Betriebsarten

Januar bis Februar 2018

Reisegebiet Betriebsart	Ankünfte				Übernachtungen	
	aller Gäste	Veränderung ¹⁾	ausländischer Gäste	Veränderung ¹⁾	aller Gäste	Veränderung ¹⁾
Eifel und Region Aachen	138 279	+1,4	34 546	+0,7	322 238	+0,2
Hotels	68 047	-1,0	23 499	+3,3	110 483	-1,7
Gasthöfe	2 303	+51,5	347	+6,4	4 075	+45,0
Pensionen
Hotels garnis	32 177	-1,3	6 362	+2,4	59 596	-2,6
Erholungs-, Ferien-, Schulungsheime	13 726	+7,0	186	+48,8	36 037	-0,3
Ferienhäuser, -wohnungen, -zentren
Hütten, Jugendherbergen u. Ä.	9 737	+22,5	388	-11,4	21 003	+21,8
Vorsorge- und Reha-Kliniken	1 880	+0,4	19	+5,6	37 707	-4,3
Campingplätze	3 569	+16,7	593	+4,4	7 879	+14,5
Niederrhein	275 076	+7,1	53 837	+4,9	548 781	+7,0
Hotels	177 569	+6,9	42 299	+5,9	282 520	+5,9
Gasthöfe	5 362	+3,9	966	+19,9	11 173	+5,6
Pensionen	3 473	+25,4	257	+21,2	8 958	+23,8
Hotels garnis
Erholungs-, Ferien-, Schulungsheime
Ferienhäuser, -wohnungen, -zentren	2 391	+1,3	414	-3,0	10 314	-2,8
Hütten, Jugendherbergen u. Ä.	15 100	+21,1	609	-28,3	30 245	+19,6
Vorsorge- und Reha-Kliniken	2 030	+5,8	24	+100,0	60 549	+1,1
Campingplätze	5 056	-3,6	947	-14,2	11 079	-3,6
Münsterland	210 168	+4,2	21 297	+13,1	518 128	+6,4
Hotels	126 347	+2,5	15 375	+15,5	209 911	+3,5
Gasthöfe	3 532	-1,0	270	+6,3	7 331	-0,8
Pensionen	3 447	-11,5	739	-11,7	10 673	-5,4
Hotels garnis
Erholungs-, Ferien-, Schulungsheime
Ferienhäuser, -wohnungen, -zentren	2 214	-10,6	304	-38,1	14 353	+5,9
Hütten, Jugendherbergen u. Ä.	6 927	-4,4	434	-4,4	13 256	-12,0
Vorsorge- und Reha-Kliniken	1 377	+13,6	-	-	29 945	+12,3
Campingplätze	2 160	-10,7	348	-24,0	7 216	+7,8
Teutoburger Wald	272 961	+2,9	29 849	-1,1	914 158	+2,6
Hotels	158 140	+2,1	21 048	-5,5	279 314	+1,8
Gasthöfe	5 482	-9,0	275	+41,8	12 420	-9,5
Pensionen	8 003	+4,5	406	+26,9	24 535	+2,4
Hotels garnis	46 479	+9,1	7 094	+15,7	81 022	+4,7
Erholungs-, Ferien-, Schulungsheime	23 381	-5,2	408	+20,7	57 658	-10,0
Ferienhäuser, -wohnungen, -zentren	1 614	-14,7	243	+46,4	12 065	-16,5
Hütten, Jugendherbergen u. Ä.	9 178	+5,8	236	-47,4	21 935	+4,2
Vorsorge- und Reha-Kliniken	18 789	+9,1	10	-95,5	420 926	+5,6
Campingplätze	1 895	+22,2	129	+21,7	4 283	+20,7
Sauerland	359 303	-2,2	113 935	-5,3	1 100 121	+1,2
Hotels	161 647	-2,5	53 180	-3,5	339 230	-1,1
Gasthöfe
Pensionen	14 993	+4,8	4 862	-0,3	39 637	+2,1
Hotels garnis
Erholungs-, Ferien-, Schulungsheime
Ferienhäuser, -wohnungen, -zentren	85 074	-3,4	44 670	-8,0	334 758	+4,2
Hütten, Jugendherbergen u. Ä.
Vorsorge- und Reha-Kliniken
Campingplätze
Siegerland-Wittgenstein	34 688	+5,8	7 130	-7,2	116 938	+4,3
Hotels	23 863	+12,1	6 218	-2,3	40 720	+4,5
Gasthöfe	1 749	+5,4	174	-34,3	3 569	-10,1
Pensionen	657	-7,7	130	+140,7	2 534	+40,8
Hotels garnis	2 512	-17,9	302	-52,8	9 702	+80,4
Erholungs-, Ferien-, Schulungsheime	3 588	+0,3	106	+68,3	8 950	-7,5
Ferienhäuser, -wohnungen, -zentren	347	-27,3	132	-13,7	1 256	-16,7
Hütten, Jugendherbergen u. Ä.
Vorsorge- und Reha-Kliniken	1 820	-0,2	2	-85,7	49 718	-1,2
Campingplätze

Anmerkungen Seite 44

Noch: 3.3 Leistung der Beherbergungsstätten nach Reisegebieten und Betriebsarten

Januar bis Februar 2018

Reisegebiet Betriebsart	Übernachtungen		Mittlere Aufenthaltsdauer ²⁾		Mittlere Auslastung der angebotenen Betten ³⁾
	ausländischer Gäste	Veränderung ¹⁾	aller Gäste	ausländischer Gäste	
Eifel und Region Aachen	82 867	-2,5	2,3	2,4	28,3
Hotels	38 120	+1,1	1,6	1,6	29,6
Gasthöfe	627	+16,3	1,8	1,8	21,7
Pensionen
Hotels garnis	14 900	-8,3	1,9	2,3	30,2
Erholungs-, Ferien-, Schulungsheime	606	+42,9	2,6	3,3	25,8
Ferienhäuser, -wohnungen, -zentren
Hütten, Jugendherbergen u. Ä.	892	-21,0	2,2	2,3	15,1
Vorsorge- und Reha-Kliniken	359	+26,9	20,1	18,9	80,9
Campingplätze	1 150	+9,4	2,2	1,9	.
Niederrhein	101 041	+4,6	2,0	1,9	32,3
Hotels	72 761	+4,1	1,6	1,7	30,9
Gasthöfe	2 146	+20,7	2,1	2,2	24,3
Pensionen	607	+11,6	2,6	2,4	26,7
Hotels garnis
Erholungs-, Ferien-, Schulungsheime
Ferienhäuser, -wohnungen, -zentren	2 243	-14,5	4,3	5,4	23,8
Hütten, Jugendherbergen u. Ä.	1 759	+18,4	2,0	2,9	23,8
Vorsorge- und Reha-Kliniken	1 336	+79,8	29,8	55,7	94,6
Campingplätze	1 832	-22,9	2,2	1,9	.
Münsterland	49 414	+11,8	2,5	2,3	35,2
Hotels	31 851	+19,1	1,7	2,1	29,5
Gasthöfe	597	-13,2	2,1	2,2	17,3
Pensionen	3 665	+19,1	3,1	5,0	18,3
Hotels garnis
Erholungs-, Ferien-, Schulungsheime
Ferienhäuser, -wohnungen, -zentren	4 117	-10,5	6,5	13,5	28,0
Hütten, Jugendherbergen u. Ä.	749	-25,8	1,9	1,7	22,5
Vorsorge- und Reha-Kliniken	-	-	21,7	-	88,7
Campingplätze	650	-33,3	3,3	1,9	.
Teutoburger Wald	71 153	-0,9	3,3	2,4	41,3
Hotels	43 121	-4,2	1,8	2,0	31,7
Gasthöfe	3 257	+5,1	2,3	11,8	18,7
Pensionen	3 284	+24,2	3,1	8,1	19,1
Hotels garnis	14 854	+10,9	1,7	2,1	34,6
Erholungs-, Ferien-, Schulungsheime	1 343	+2,8	2,5	3,3	28,9
Ferienhäuser, -wohnungen, -zentren	2 467	+11,1	7,5	10,2	17,3
Hütten, Jugendherbergen u. Ä.	2 389	-17,0	2,4	10,1	18,8
Vorsorge- und Reha-Kliniken	159	-83,6	22,4	15,9	83,0
Campingplätze	279	+10,7	2,3	2,2	.
Sauerland	349 561	-0,6	3,1	3,1	43,0
Hotels	122 411	-1,9	2,1	2,3	39,4
Gasthöfe
Pensionen	11 539	-6,5	2,6	2,4	32,1
Hotels garnis
Erholungs-, Ferien-, Schulungsheime
Ferienhäuser, -wohnungen, -zentren	184 951	-0,7	3,9	4,1	54,8
Hütten, Jugendherbergen u. Ä.
Vorsorge- und Reha-Kliniken
Campingplätze
Siegerland-Wittgenstein	15 330	-10,1	3,4	2,2	38,7
Hotels	12 380	-7,5	1,7	2,0	31,3
Gasthöfe	374	-26,5	2,0	2,1	24,8
Pensionen	722	+278,0	3,9	5,6	20,3
Hotels garnis	645	-55,6	3,9	2,1	38,7
Erholungs-, Ferien-, Schulungsheime	499	+25,4	2,5	4,7	18,5
Ferienhäuser, -wohnungen, -zentren	501	-6,5	3,6	3,8	23,9
Hütten, Jugendherbergen u. Ä.
Vorsorge- und Reha-Kliniken	16	-92,3	27,3	8,0	81,1
Campingplätze

Anmerkungen Seite 44

Noch: 3.3 Leistung der Beherbergungsstätten nach Reisegebieten und Betriebsarten

Januar bis Februar 2018

Reisegebiet Betriebsart	Ankünfte				Übernachtungen	
	aller Gäste	Veränderung ¹⁾	ausländischer Gäste	Veränderung ¹⁾	aller Gäste	Veränderung ¹⁾
Bergisches Land	83 107	+2,5	11 408	-5,2	221 554	+2,7
Hotels	47 942	-0,5	9 600	-2,9	84 234	-0,9
Gasthöfe	292	-30,3	47	+30,6	1 080	+19,9
Pensionen	549	+15,8	9	-89,4	1 979	-9,5
Hotels garnis
Erholungs-, Ferien-, Schulungsheime	18 669	-1,3	691	-10,7	38 357	-0,2
Ferienhäuser, -wohnungen, -zentren
Hütten, Jugendherbergen u. Ä.
Vorsorge- und Reha-Kliniken	2 831	+6,6	11	+10,0	65 885	+2,8
Campingplätze	96	+26,3	-	-100,0	212	-7,0
Bonn und Rhein-Sieg-Kreis	196 712	+2,8	30 273	+3,2	383 649	+4,4
Hotels	123 104	+1,3	21 789	+5,1	202 742	+4,2
Gasthöfe
Pensionen
Hotels garnis	41 531	+2,7	7 111	-2,2	82 764	+7,8
Erholungs-, Ferien-, Schulungsheime	23 032	+10,0	715	+16,1	62 364	+5,2
Ferienhäuser, -wohnungen, -zentren	554	+14,2	113	+121,6	2 371	-28,2
Hütten, Jugendherbergen u. Ä.	4 527	-2,7	388	-24,2	8 957	+0,1
Vorsorge- und Reha-Kliniken	505	+7,4	2	+100,0	16 081	+1,4
Campingplätze
Köln und Rhein-Erft-Kreis	609 873	+6,0	164 586	+4,8	1 115 118	+5,3
Hotels	368 712	+8,0	107 565	+9,1	601 676	+7,6
Gasthöfe
Pensionen	3 951	+27,2	1 761	+12,7	10 331	+10,1
Hotels garnis	200 462	+3,4	47 078	-3,0	346 804	+1,9
Erholungs-, Ferien-, Schulungsheime	9 923	-2,2	936	+1,4	85 473	+6,0
Ferienhäuser, -wohnungen, -zentren	802	+87,4	321	+119,9	3 889	+17,7
Hütten, Jugendherbergen u. Ä.
Vorsorge- und Reha-Kliniken	380	-18,6	17	-19,0	19 985	+12,1
Campingplätze
Düsseldorf und Kreis Mettmann	529 638	+5,0	183 470	+5,7	875 484	+4,5
Hotels	345 761	+4,3	126 660	+4,4	534 917	+4,3
Gasthöfe
Pensionen	304	+64,3	136	+49,5	546	+42,9
Hotels garnis	172 874	+6,1	55 693	+9,6	314 589	+4,4
Erholungs-, Ferien-, Schulungsheime
Ferienhäuser, -wohnungen, -zentren	414	+25,8	84	-24,3	817	-4,1
Hütten, Jugendherbergen u. Ä.	6 933	+14,3	811	-24,8	13 094	+14,3
Vorsorge- und Reha-Kliniken	-	-	-	-	-	-
Campingplätze	-	-100,0	-	-100,0	-	-100,0
Ruhrgebiet	501 895	+5,7	82 971	+2,5	977 046	+5,6
Hotels	309 660	+5,8	57 412	+3,7	498 518	+7,5
Gasthöfe	2 532	-13,5	87	-56,5	5 351	-16,7
Pensionen	2 145	-3,0	134	+25,2	6 109	-4,3
Hotels garnis	130 469	+8,8	22 361	-1,0	224 469	+10,6
Erholungs-, Ferien-, Schulungsheime	30 804	-2,4	440	+98,2	98 163	-4,0
Ferienhäuser, -wohnungen, -zentren	553	-6,3	68	+36,0	4 757	-6,6
Hütten, Jugendherbergen u. Ä.	20 421	+4,6	2 363	+0,5	39 180	+0,8
Vorsorge- und Reha-Kliniken	3 271	-7,0	10	+66,7	95 871	-0,3
Campingplätze	2 040	+3,8	96	+3,2	4 628	+30,1
Bergisches Städtedreieck	51 229	+1,0	7 630	-4,1	120 737	-1,1
Hotels	29 659	+8,6	5 897	+0,8	49 579	+3,8
Gasthöfe	-	-100,0	-	-100,0	-	-100,0
Pensionen
Hotels garnis	13 229	-13,2	1 553	-19,7	24 510	-14,2
Erholungs-, Ferien-, Schulungsheime	6 449	+3,3	59	+31,1	27 980	+4,7
Ferienhäuser, -wohnungen, -zentren
Hütten, Jugendherbergen u. Ä.
Vorsorge- und Reha-Kliniken
Campingplätze
Nordrhein-Westfalen	3 262 929	+4,0	740 932	+2,4	7 213 952	+4,0
Hotels	1 940 451	+4,2	490 542	+4,0	3 233 844	+4,3
Gasthöfe	42 212	-4,2	7 368	-9,3	92 793	-3,9
Pensionen	39 009	+5,7	8 643	+3,6	110 710	+1,8
Hotels garnis	737 814	+5,3	161 938	+2,6	1 328 828	+4,9
Erholungs-, Ferien-, Schulungsheime	225 389	+2,3	6 565	+9,1	753 285	+4,0
Ferienhäuser, -wohnungen, -zentren	100 645	-3,8	49 374	-8,4	430 286	+2,6
Hütten, Jugendherbergen u. Ä.	113 102	+4,7	12 994	-7,7	229 398	+3,5
Vorsorge- und Reha-Kliniken	40 772	+5,0	97	-68,1	976 109	+2,8
Campingplätze	23 535	+7,2	3 411	-1,8	58 699	+14,7

Anmerkungen Seite 44

Noch: 3.3 Leistung der Beherbergungsstätten nach Reisegebieten und Betriebsarten

Januar bis Februar 2018

Reisegebiet Betriebsart	Übernachtungen		Mittlere Aufenthaltsdauer ²⁾		Mittlere Auslastung der angebotenen Betten ³⁾
	ausländischer Gäste	Veränderung ¹⁾	aller Gäste	ausländischer Gäste	
Bergisches Land	26 164	-4,3	2,7	2,3	35,8
Hotels	20 123	-	1,8	2,1	31,5
Gasthöfe	369	x	3,7	7,9	20,5
Pensionen	55	-91,8	3,6	6,1	34,2
Hotels garnis
Erholungs-, Ferien-, Schulungsheime	1 694	-21,4	2,1	2,5	26,1
Ferienhäuser, -wohnungen, -zentren
Hütten, Jugendherbergen u. Ä.
Vorsorge- und Reha-Kliniken	303	-43,7	23,3	27,5	90,0
Campingplätze	-	-100,0	2,2	-	.
Bonn und Rhein-Sieg-Kreis	63 343	+9,2	2,0	2,1	35,9
Hotels	40 801	+14,9	1,6	1,9	35,0
Gasthöfe
Pensionen
Hotels garnis	17 381	+6,4	2,0	2,4	38,6
Erholungs-, Ferien-, Schulungsheime	1 640	-20,3	2,7	2,3	35,0
Ferienhäuser, -wohnungen, -zentren	1 005	-34,3	4,3	8,9	28,9
Hütten, Jugendherbergen u. Ä.	1 319	+2,8	2,0	3,4	23,3
Vorsorge- und Reha-Kliniken	25	-47,9	31,8	12,5	96,3
Campingplätze
Köln und Rhein-Erft-Kreis	316 980	+5,3	1,8	1,9	47,3
Hotels	193 313	+11,6	1,6	1,8	44,8
Gasthöfe
Pensionen	6 160	+1,2	2,6	3,5	57,9
Hotels garnis	96 116	-4,2	1,7	2,0	48,1
Erholungs-, Ferien-, Schulungsheime	4 504	+3,4	8,6	4,8	69,6
Ferienhäuser, -wohnungen, -zentren	2 086	-0,9	4,8	6,5	40,4
Hütten, Jugendherbergen u. Ä.
Vorsorge- und Reha-Kliniken	571	+89,7	52,6	33,6	81,6
Campingplätze
Düsseldorf und Kreis Mettmann	324 671	+5,1	1,7	1,8	43,6
Hotels	209 575	+4,4	1,5	1,7	43,2
Gasthöfe
Pensionen	261	+53,5	1,8	1,9	19,7
Hotels garnis	112 275	+7,3	1,8	2,0	45,8
Erholungs-, Ferien-, Schulungsheime
Ferienhäuser, -wohnungen, -zentren	299	-31,4	2,0	3,6	35,5
Hütten, Jugendherbergen u. Ä.	1 593	-32,6	1,9	2,0	29,8
Vorsorge- und Reha-Kliniken	-	-	-	-	-
Campingplätze	-	-100,0	-	-	.
Ruhrgebiet	153 171	+5,2	1,9	1,8	38,9
Hotels	101 948	+5,1	1,6	1,8	37,7
Gasthöfe	270	-48,6	2,1	3,1	22,8
Pensionen	505	+22,0	2,8	3,8	38,5
Hotels garnis	43 117	+6,3	1,7	1,9	38,3
Erholungs-, Ferien-, Schulungsheime	1 708	+5,6	3,2	3,9	36,5
Ferienhäuser, -wohnungen, -zentren	705	+206,5	8,6	10,4	27,8
Hütten, Jugendherbergen u. Ä.	4 047	-11,9	1,9	1,7	23,0
Vorsorge- und Reha-Kliniken	621	+27,3	29,3	62,1	99,6
Campingplätze	250	+12,6	2,3	2,6	.
Bergisches Städtedreieck	14 775	-2,3	2,4	1,9	37,6
Hotels	10 188	-5,9	1,7	1,7	35,6
Gasthöfe	-	-100,0	-	-	-
Pensionen
Hotels garnis	3 371	-15,5	1,9	2,2	30,8
Erholungs-, Ferien-, Schulungsheime	152	+33,3	4,3	2,6	45,4
Ferienhäuser, -wohnungen, -zentren
Hütten, Jugendherbergen u. Ä.
Vorsorge- und Reha-Kliniken
Campingplätze
Nordrhein-Westfalen	1 568 470	+3,0	2,2	2,1	39,5
Hotels	896 592	+4,9	1,7	1,8	36,9
Gasthöfe	20 410	-3,7	2,2	2,8	23,6
Pensionen	28 078	+2,2	2,8	3,2	26,1
Hotels garnis	336 255	+2,3	1,8	2,1	40,0
Erholungs-, Ferien-, Schulungsheime	19 966	+10,0	3,3	3,0	37,5
Ferienhäuser, -wohnungen, -zentren	224 412	-1,6	4,3	4,5	42,7
Hütten, Jugendherbergen u. Ä.	30 405	-4,0	2,0	2,3	22,2
Vorsorge- und Reha-Kliniken	3 425	-4,3	23,9	35,3	84,0
Campingplätze	8 927	+6,2	2,5	2,6	.

Anmerkungen Seite 44

3.4 Leistung der Beherbergungsstätten nach Reisegebieten und Herkunftsländern

Januar bis Februar 2018

Reisegebiet Herkunftsland (ständiger Wohnsitz)	Ankünfte		Übernachtungen			Mittlere Aufenthalts- dauer ³⁾
	aller Gäste	Verän- derung ¹⁾	aller Gäste	Verän- derung ¹⁾	Anteil ²⁾	
Eifel und Region Aachen	138 279	+1,4	322 238	+0,2	100	2,3
Bundesrepublik Deutschland	103 733	+1,6	239 371	+1,1	74,3	2,3
Ausland	34 546	+0,7	82 867	-2,5	25,7	2,4
Europa	27 207	+0,3	67 003	-3,5	80,9	2,5
EU-Länder	24 893	-0,5	62 458	-3,8	75,4	2,5
Belgien	7 359	-2,5	16 463	+5,9	19,9	2,2
Bulgarien	89	+21,9	575	+157,8	0,7	6,5
Dänemark	397	+97,5	507	+80,4	0,6	1,3
Estland	8	-82,6	10	-86,5	-	1,3
Finnland	183	+26,2	340	+6,3	0,4	1,9
Frankreich	2 310	+2,8	3 333	-6,6	4,0	1,4
Griechenland	91	-5,2	159	-22,4	0,2	1,7
Republik Irland	193	-7,7	369	+1,1	0,4	1,9
Italien	880	+6,4	1 618	+6,7	2,0	1,8
Kroatien	47	-14,5	111	-62,0	0,1	2,4
Lettland	24	-27,3	32	-17,9	-	1,3
Litauen	57	+29,5	89	+6,0	0,1	1,6
Luxemburg	376	+4,7	609	+2,4	0,7	1,6
Malta	14	x	23	+283,3	-	1,6
Niederlande	7 130	-10,7	27 939	-5,0	33,7	3,9
Österreich	720	-2,4	1 377	-4,4	1,7	1,9
Polen	1 318	+96,7	2 505	-9,6	3,0	1,9
Portugal	127	-9,3	340	+6,3	0,4	2,7
Rumänien	385	-	803	-44,2	1,0	2,1
Schweden	230	+3,6	368	+27,3	0,4	1,6
Slowakische Republik	77	+48,1	189	+119,8	0,2	2,5
Slowenien	38	-39,7	100	-51,7	0,1	2,6
Spanien	516	+11,9	873	-8,1	1,1	1,7
Tschechische Republik	222	+19,4	450	-4,7	0,5	2,0
Ungarn	167	-1,2	239	-48,2	0,3	1,4
Vereinigtes Königreich	1 929	-4,9	3 019	-21,0	3,6	1,6
Zypern	6	-78,6	18	-87,2	-	3,0
Island	11	+83,3	18	+125,0	-	1,6
Norwegen	97	+16,9	188	+67,9	0,2	1,9
Russland	613	+16,8	1 395	+25,2	1,7	2,3
Schweiz	866	-4,7	1 386	-0,6	1,7	1,6
Türkei	409	+41,5	919	+9,7	1,1	2,2
Ukraine	74	+45,1	128	+36,2	0,2	1,7
sonstige europäische Länder	244	-8,6	511	-45,3	0,6	2,1
Afrika	180	-19,3	580	-35,8	0,7	3,2
Republik Südafrika	57	-14,9	160	+14,3	0,2	2,8
sonstige afrikanische Länder	123	-21,2	420	-45,0	0,5	3,4
Asien	2 371	-4,4	7 037	+5,9	8,5	3,0
Arabische Golfstaaten	440	+9,2	1 930	+41,5	2,3	4,4
Volksrepublik China und Hongkong	556	-15,6	1 478	-9,4	1,8	2,7
Indien	92	-56,0	699	+1,2	0,8	7,6
Israel	54	-23,9	101	-30,8	0,1	1,9
Japan	601	+11,3	1 231	+55,6	1,5	2,0
Südkorea	122	-7,6	523	+46,5	0,6	4,3
Taiwan	163	+5,2	206	-2,8	0,2	1,3
sonstige asiatische Länder	343	+9,9	869	-40,2	1,0	2,5
Amerika	2 222	+28,9	4 010	+33,3	4,8	1,8
Kanada	191	-	389	+15,1	0,5	2,0
USA	1 753	+36,6	2 535	+24,8	3,1	1,4
sonstige nordamerikanische Länder	13	-7,1	106	+278,6	0,1	8,2
Mittelamerika und Karibik	39	-11,4	51	-17,7	0,1	1,3
Brasilien	159	+55,9	734	+79,5	0,9	4,6
sonstige südamerikanische Länder	67	-25,6	195	+39,3	0,2	2,9
Australien	95	+26,7	215	-21,8	0,3	2,3
Neuseeland und Ozeanien	17	-26,1	49	+6,5	0,1	2,9
Ohne Angabe	2 454	-6,9	3 973	-15,3	4,8	1,6

1) Veränderung gegenüber dem Vorjahreszeitraum in % – 2) Bei Übernachtungen von Gästen aus der Bundesrepublik Deutschland und dem Ausland: Anteil an allen Übernachtungen im Bundesgebiet; sonst: Anteil an allen Übernachtungen am Ausland zusammen. – 3) mittlere Aufenthaltsdauer in Tagen = Übernachtungen / Ankünfte

Noch: 3.4 Leistung der Beherbergungsstätten nach Reisegebieten und Herkunftsländern

Januar bis Februar 2018

Reisegebiet Herkunftsland (ständiger Wohnsitz)	Ankünfte		Übernachtungen			Mittlere Aufenthalts- dauer ³⁾
	aller Gäste	Verän- derung ¹⁾	aller Gäste	Verän- derung ¹⁾	Anteil ²⁾	
Niederrhein	275 076	+7,1	548 781	+7,0	100	2,0
Bundesrepublik Deutschland	221 239	+7,7	447 740	+7,6	81,6	2,0
Ausland	53 837	+4,9	101 041	+4,6	18,4	1,9
Europa	43 100	+3,6	78 418	+3,5	77,6	1,8
EU-Länder	37 869	+4,4	69 121	+4,0	68,4	1,8
Belgien	3 604	-1,2	5 910	-6,9	5,8	1,6
Bulgarien	225	-2,6	457	+5,5	0,5	2,0
Dänemark	730	+7,8	1 289	+18,9	1,3	1,8
Estland	194	-7,6	287	+13,4	0,3	1,5
Finnland	398	-2,5	636	-11,8	0,6	1,6
Frankreich	3 393	+10,2	5 089	+5,5	5,0	1,5
Griechenland	295	-14,7	732	+22,0	0,7	2,5
Republik Irland	204	-13,6	324	-25,7	0,3	1,6
Italien	2 546	+1,8	4 982	+3,6	4,9	2,0
Kroatien	217	+85,5	524	+13,4	0,5	2,4
Lettland	108	+27,1	213	+0,5	0,2	2,0
Litauen	257	+65,8	380	+59,0	0,4	1,5
Luxemburg	367	-2,4	553	-12,8	0,5	1,5
Malta	31	+63,2	88	+87,2	0,1	2,8
Niederlande	11 340	+6,3	18 570	+7,8	18,4	1,6
Österreich	2 220	+21,5	4 252	+17,5	4,2	1,9
Polen	2 230	-25,1	6 327	-20,7	6,3	2,8
Portugal	257	-4,8	665	-13,0	0,7	2,6
Rumänien	747	+28,6	2 451	+54,2	2,4	3,3
Schweden	864	+34,0	1 204	+12,8	1,2	1,4
Slowakische Republik	276	+2,6	821	+10,9	0,8	3,0
Slowenien	148	+5,7	335	+21,8	0,3	2,3
Spanien	1 592	+8,2	2 692	-1,9	2,7	1,7
Tschechische Republik	735	+15,6	1 638	+17,1	1,6	2,2
Ungarn	378	-3,8	963	+2,3	1,0	2,5
Vereinigtes Königreich	4 483	+5,3	7 685	+10,4	7,6	1,7
Zypern	30	-16,7	54	+12,5	0,1	1,8
Island	28	-9,7	46	+24,3	-	1,6
Norwegen	386	-9,2	598	-1,5	0,6	1,5
Russland	829	+4,9	1 713	+8,8	1,7	2,1
Schweiz	1 993	+3,3	3 319	+3,7	3,3	1,7
Türkei	1 130	+0,4	2 046	-6,4	2,0	1,8
Ukraine	231	+22,9	514	+57,2	0,5	2,2
sonstige europäische Länder	634	-25,5	1 061	-21,3	1,1	1,7
Afrika	290	+28,9	757	+42,0	0,7	2,6
Republik Südafrika	58	-6,5	122	+34,1	0,1	2,1
sonstige afrikanische Länder	232	+42,3	635	+43,7	0,6	2,7
Asien	2 632	-5,9	7 731	+12,0	7,7	2,9
Arabische Golfstaaten	306	+25,9	1 808	+62,0	1,8	5,9
Volksrepublik China und Hongkong	749	-42,0	1 762	-29,0	1,7	2,4
Indien	396	+71,4	1 446	+29,2	1,4	3,7
Israel	200	+37,0	312	-2,2	0,3	1,6
Japan	328	+16,3	621	+4,2	0,6	1,9
Südkorea	131	+45,6	224	+25,8	0,2	1,7
Taiwan	44	-24,1	72	-14,3	0,1	1,6
sonstige asiatische Länder	478	+5,3	1 486	+47,4	1,5	3,1
Amerika	1 918	-21,8	3 968	-16,3	3,9	2,1
Kanada	113	-55,9	307	-40,2	0,3	2,7
USA	1 532	-21,4	3 075	-15,6	3,0	2,0
sonstige nordamerikanische Länder	4	-84,6	17	-58,5	-	4,3
Mittelamerika und Karibik	70	+27,3	194	+52,8	0,2	2,8
Brasilien	75	-17,6	152	-39,2	0,2	2,0
sonstige südamerikanische Länder	124	+63,2	223	+31,2	0,2	1,8
Australien	124	+29,2	257	+16,8	0,3	2,1
Neuseeland und Ozeanien	20	-16,7	41	+5,1	-	2,1
Ohne Angabe	5 753	+38,8	9 869	+17,8	9,8	1,7

Anmerkungen Seite 66

Noch: 3.4 Leistung der Beherbergungsstätten nach Reisegebieten und Herkunftsländern

Januar bis Februar 2018

Reisegebiet Herkunftsland (ständiger Wohnsitz)	Ankünfte		Übernachtungen			Mittlere Aufenthalts- dauer ³⁾
	aller Gäste	Verän- derung ¹⁾	aller Gäste	Verän- derung ¹⁾	Anteil ²⁾	
Münsterland	210 168	+4,2	518 128	+6,4	100	2,5
Bundesrepublik Deutschland	188 871	+3,3	468 714	+5,8	90,5	2,5
Ausland	21 297	+13,1	49 414	+11,8	9,5	2,3
Europa	15 825	+0,6	39 941	+8,2	80,8	2,5
EU-Länder	13 976	-0,1	36 057	+8,2	73,0	2,6
Belgien	753	-6,1	1 353	-0,7	2,7	1,8
Bulgarien	72	+75,6	146	-82,1	0,3	2,0
Dänemark	678	+8,7	1 169	+11,5	2,4	1,7
Estland	44	+109,5	48	-7,7	0,1	1,1
Finnland	103	-16,3	225	+16,6	0,5	2,2
Frankreich	1 110	-8,3	1 920	-7,6	3,9	1,7
Griechenland	119	+29,3	246	+7,9	0,5	2,1
Republik Irland	56	-11,1	145	+29,5	0,3	2,6
Italien	793	+10,8	1 495	+12,4	3,0	1,9
Kroatien	55	-51,8	1 730	+83,7	3,5	31,5
Lettland	31	-8,8	82	-23,4	0,2	2,6
Litauen	62	+5,1	180	+59,3	0,4	2,9
Luxemburg	196	+16,7	311	+1,3	0,6	1,6
Malta	9	-43,8	17	-32,0	-	1,9
Niederlande	4 504	-2,7	7 943	+1,5	16,1	1,8
Österreich	926	+14,7	1 989	+23,5	4,0	2,1
Polen	1 204	-10,3	6 196	+1,2	12,5	5,1
Portugal	122	-3,2	754	+226,4	1,5	6,2
Rumänien	292	+20,7	3 530	+69,1	7,1	12,1
Schweden	327	+0,3	522	-12,6	1,1	1,6
Slowakische Republik	138	+34,0	1 013	-2,0	2,1	7,3
Slowenien	153	+139,1	923	+118,7	1,9	6,0
Spanien	514	+0,4	853	+1,8	1,7	1,7
Tschechische Republik	252	-6,3	725	-30,6	1,5	2,9
Ungarn	173	-14,8	361	-44,2	0,7	2,1
Vereinigtes Königreich	1 275	-0,5	2 160	+1,6	4,4	1,7
Zypern	15	+114,3	21	+200,0	-	1,4
Island	4	+100,0	4	+100,0	-	1,0
Norwegen	199	+27,6	298	+29,0	0,6	1,5
Russland	249	-9,5	576	-2,7	1,2	2,3
Schweiz	822	-0,5	1 501	-3,8	3,0	1,8
Türkei	202	+28,7	472	+48,0	1,0	2,3
Ukraine	154	+123,2	649	+207,6	1,3	4,2
sonstige europäische Länder	219	-14,1	384	-44,1	0,8	1,8
Afrika	68	-23,6	153	-49,3	0,3	2,3
Republik Südafrika	18	-5,3	27	-40,0	0,1	1,5
sonstige afrikanische Länder	50	-28,6	126	-51,0	0,3	2,5
Asien	746	-1,3	1 920	+1,5	3,9	2,6
Arabische Golfstaaten	79	-25,5	233	+12,6	0,5	2,9
Volksrepublik China und Hongkong	229	+21,2	587	+21,0	1,2	2,6
Indien	32	-59,0	80	-70,4	0,2	2,5
Israel	34	-40,4	50	-60,6	0,1	1,5
Japan	102	+15,9	227	+9,1	0,5	2,2
Südkorea	82	+67,3	379	+244,5	0,8	4,6
Taiwan	47	+11,9	110	-19,7	0,2	2,3
sonstige asiatische Länder	141	-4,1	254	-26,8	0,5	1,8
Amerika	881	+8,8	2 055	+2,1	4,2	2,3
Kanada	66	+6,5	163	-17,3	0,3	2,5
USA	661	+4,6	1 434	+0,2	2,9	2,2
sonstige nordamerikanische Länder	2	-	5	+150,0	-	2,5
Mittelamerika und Karibik	18	+12,5	40	-33,3	0,1	2,2
Brasilien	63	+21,2	252	+20,0	0,5	4,0
sonstige südamerikanische Länder	71	+54,3	161	+42,5	0,3	2,3
Australien	48	-47,8	217	+5,9	0,4	4,5
Neuseeland und Ozeanien	11	-38,9	66	+46,7	0,1	6,0
Ohne Angabe	3 718	+180,6	5 062	+80,0	10,2	1,4

Anmerkungen Seite 66

Noch: 3.4 Leistung der Beherbergungsstätten nach Reisegebieten und Herkunftsländern

Januar bis Februar 2018

Reisegebiet Herkunftsland (ständiger Wohnsitz)	Ankünfte		Übernachtungen			Mittlere Aufenthalts- dauer ³⁾
	aller Gäste	Verän- derung ¹⁾	aller Gäste	Verän- derung ¹⁾	Anteil ²⁾	
Teutoburger Wald	272 961	+2,9	914 158	+2,6	100	3,3
Bundesrepublik Deutschland	243 112	+3,5	843 005	+2,9	92,2	3,5
Ausland	29 849	-1,1	71 153	-0,9	7,8	2,4
Europa	21 781	-5,3	53 065	-1,1	74,6	2,4
EU-Länder	18 353	-8,1	45 132	-1,9	63,4	2,5
Belgien	1 268	+27,6	2 610	+66,3	3,7	2,1
Bulgarien	92	-28,7	231	-29,6	0,3	2,5
Dänemark	711	-4,2	1 168	-26,8	1,6	1,6
Estland	76	+46,2	140	+15,7	0,2	1,8
Finnland	146	-11,0	286	-5,0	0,4	2,0
Frankreich	1 583	+4,6	3 014	+6,5	4,2	1,9
Griechenland	123	-9,6	270	-63,8	0,4	2,2
Republik Irland	144	+61,8	392	+37,5	0,6	2,7
Italien	1 196	+13,7	2 480	+24,0	3,5	2,1
Kroatien	82	+82,2	244	-3,2	0,3	3,0
Lettland	43	-15,7	101	-27,3	0,1	2,3
Litauen	206	+66,1	460	+81,1	0,6	2,2
Luxemburg	170	+45,3	275	+48,6	0,4	1,6
Malta	6	-	12	-	-	2,0
Niederlande	3 724	-45,6	8 297	-22,2	11,7	2,2
Österreich	1 404	+6,5	2 992	+11,6	4,2	2,1
Polen	2 136	+16,1	7 555	+48,3	10,6	3,5
Portugal	170	-17,5	648	-0,2	0,9	3,8
Rumänien	383	+16,4	3 765	+7,1	5,3	9,8
Schweden	539	+54,0	904	+51,7	1,3	1,7
Slowakische Republik	161	-3,0	505	-82,4	0,7	3,1
Slowenien	100	+1,0	220	-26,7	0,3	2,2
Spanien	873	+37,9	2 025	+15,0	2,8	2,3
Tschechische Republik	936	+18,3	2 202	-7,0	3,1	2,4
Ungarn	238	-19,6	560	-16,5	0,8	2,4
Vereinigtes Königreich	1 837	-2,5	3 768	-10,7	5,3	2,1
Zypern	6	-	8	-11,1	-	1,3
Island	20	+53,8	39	+30,0	0,1	2,0
Norwegen	184	-27,3	343	-28,4	0,5	1,9
Russland	608	+20,9	1 702	+13,4	2,4	2,8
Schweiz	1 175	+5,0	2 044	-6,8	2,9	1,7
Türkei	383	+26,8	985	+23,7	1,4	2,6
Ukraine	260	+134,2	504	+47,4	0,7	1,9
sonstige europäische Länder	798	+10,2	2 316	+1,4	3,3	2,9
Afrika	163	+34,7	699	+8,9	1,0	4,3
Republik Südafrika	43	-12,2	121	-36,3	0,2	2,8
sonstige afrikanische Länder	120	+66,7	578	+27,9	0,8	4,8
Asien	1 544	-0,6	5 500	-11,4	7,7	3,6
Arabische Golfstaaten	105	-65,9	825	-54,2	1,2	7,9
Volksrepublik China und Hongkong	432	-22,6	1 351	-35,0	1,9	3,1
Indien	212	+54,7	782	+44,5	1,1	3,7
Israel	88	+114,6	162	+45,9	0,2	1,8
Japan	287	+80,5	966	+112,8	1,4	3,4
Südkorea	71	-11,3	354	+22,1	0,5	5,0
Taiwan	31	+19,2	57	+67,6	0,1	1,8
sonstige asiatische Länder	318	+29,8	1 003	+11,4	1,4	3,2
Amerika	1 403	-8,3	3 634	-16,6	5,1	2,6
Kanada	124	-10,8	310	+8,4	0,4	2,5
USA	968	-16,2	2 400	-24,0	3,4	2,5
sonstige nordamerikanische Länder	8	-60,0	16	-83,7	-	2,0
Mittelamerika und Karibik	103	+171,1	221	+49,3	0,3	2,1
Brasilien	100	+3,1	445	+26,4	0,6	4,5
sonstige südamerikanische Länder	100	+23,5	242	-22,9	0,3	2,4
Australien	92	-5,2	204	-7,7	0,3	2,2
Neuseeland und Ozeanien	21	+5,0	46	-17,9	0,1	2,2
Ohne Angabe	4 845	+25,4	8 005	+20,0	11,3	1,7

Anmerkungen Seite 66

Noch: 3.4 Leistung der Beherbergungsstätten nach Reisegebieten und Herkunftsländern

Januar bis Februar 2018

Reisegebiet Herkunftsland (ständiger Wohnsitz)	Ankünfte		Übernachtungen			Mittlere Aufenthalts- dauer ³⁾
	aller Gäste	Verän- derung ¹⁾	aller Gäste	Verän- derung ¹⁾	Anteil ²⁾	
Sauerland	359 303	-2,2	1 100 121	+1,2	100	3,1
Bundesrepublik Deutschland	245 368	-0,7	750 560	+2,1	68,2	3,1
Ausland	113 935	-5,3	349 561	-0,6	31,8	3,1
Europa	108 208	-7,0	335 026	-2,3	95,8	3,1
EU-Länder	106 313	-6,9	329 242	-1,9	94,2	3,1
Belgien	11 759	+10,2	37 510	+21,2	10,7	3,2
Bulgarien	137	+11,4	430	+25,7	0,1	3,1
Dänemark	2 287	-10,7	8 376	-7,5	2,4	3,7
Estland	17	+88,9	31	+244,4	-	1,8
Finnland	66	+10,0	144	+11,6	-	2,2
Frankreich	951	-16,9	2 435	-25,0	0,7	2,6
Griechenland	40	+5,3	72	-40,5	-	1,8
Republik Irland	63	+40,0	161	+56,3	-	2,6
Italien	588	-34,5	1 398	-41,0	0,4	2,4
Kroatien	55	+25,0	121	-31,3	-	2,2
Lettland	30	-40,0	116	-60,3	-	3,9
Litauen	87	+180,6	567	x	0,2	6,5
Luxemburg	121	-16,0	341	-12,8	0,1	2,8
Malta	3	-78,6	11	-59,3	-	3,7
Niederlande	84 474	-9,9	260 528	-4,8	74,5	3,1
Österreich	942	-18,6	1 991	-24,5	0,6	2,1
Polen	1 048	+34,7	4 446	+92,2	1,3	4,2
Portugal	703	x	836	+132,2	0,2	1,2
Rumänien	305	+29,8	1 489	+44,8	0,4	4,9
Schweden	149	+12,9	284	+67,1	0,1	1,9
Slowakische Republik	127	+74,0	584	+284,2	0,2	4,6
Slowenien	85	-9,6	188	-16,4	0,1	2,2
Spanien	368	+23,1	887	+50,1	0,3	2,4
Tschechische Republik	615	+43,0	1 477	+28,8	0,4	2,4
Ungarn	179	-9,1	912	-51,2	0,3	5,1
Vereinigtes Königreich	1 114	-2,7	3 907	-6,8	1,1	3,5
Zypern	-	-	-	-	-	-
Island	8	+300,0	13	+333,3	-	1,6
Norwegen	133	+232,5	330	+378,3	0,1	2,5
Russland	231	-1,3	805	-33,8	0,2	3,5
Schweiz	567	-1,6	1 226	-2,0	0,4	2,2
Türkei	148	+12,1	579	+55,6	0,2	3,9
Ukraine	120	+53,8	378	+117,2	0,1	3,2
sonstige europäische Länder	688	-42,0	2 453	-40,7	0,7	3,6
Afrika	59	+37,2	159	+31,4	-	2,7
Republik Südafrika	21	+61,5	58	+241,2	-	2,8
sonstige afrikanische Länder	38	+26,7	101	-2,9	-	2,7
Asien	1 024	+43,4	4 340	+108,9	1,2	4,2
Arabische Golfstaaten	74	+21,3	168	+3,7	-	2,3
Volksrepublik China und Hongkong	438	+25,5	1 246	+21,6	0,4	2,8
Indien	95	+33,8	318	-7,8	0,1	3,3
Israel	27	+92,9	56	+60,0	-	2,1
Japan	134	+74,0	338	+97,7	0,1	2,5
Südkorea	27	-41,3	132	-16,5	-	4,9
Taiwan	34	+385,7	76	x	-	2,2
sonstige asiatische Länder	195	+119,1	2 006	x	0,6	10,3
Amerika	681	+9,1	1 987	-9,4	0,6	2,9
Kanada	85	-11,5	316	-14,1	0,1	3,7
USA	446	+9,6	1 209	-17,0	0,3	2,7
sonstige nordamerikanische Länder	21	+110,0	52	+2,0	-	2,5
Mittelamerika und Karibik	66	+43,5	262	+88,5	0,1	4,0
Brasilien	33	-17,5	72	-39,0	-	2,2
sonstige südamerikanische Länder	30	+20,0	76	+24,6	-	2,5
Australien	33	-36,5	75	-35,3	-	2,3
Neuseeland und Ozeanien	9	-10,0	18	-18,2	-	2,0
Ohne Angabe	3 921	+57,9	7 956	+81,0	2,3	2,0

Anmerkungen Seite 66

Noch: 3.4 Leistung der Beherbergungsstätten nach Reisegebieten und Herkunftsländern

Januar bis Februar 2018

Reisegebiet Herkunftsland (ständiger Wohnsitz)	Ankünfte		Übernachtungen			Mittlere Aufenthalts- dauer ³⁾
	aller Gäste	Verän- derung ¹⁾	aller Gäste	Verän- derung ¹⁾	Anteil ²⁾	
Siegerland-Wittgenstein	34 688	+5,8	116 938	+4,3	100	3,4
Bundesrepublik Deutschland	27 558	+9,8	101 608	+6,9	86,9	3,7
Ausland	7 130	-7,2	15 330	-10,1	13,1	2,2
Europa	4 397	-18,0	9 483	-22,5	61,9	2,2
EU-Länder	3 916	-21,1	8 572	-24,3	55,9	2,2
Belgien	237	-18,6	431	-23,3	2,8	1,8
Bulgarien	10	x	12	x	0,1	1,2
Dänemark	63	+50,0	119	+72,5	0,8	1,9
Estland	6	x	12	x	0,1	2,0
Finnland	23	+91,7	26	+13,0	0,2	1,1
Frankreich	272	+40,9	416	+51,3	2,7	1,5
Griechenland	19	-29,6	27	-42,6	0,2	1,4
Republik Irland	4	+33,3	9	+125,0	0,1	2,3
Italien	216	+40,3	313	+31,0	2,0	1,4
Kroatien	17	+183,3	27	+285,7	0,2	1,6
Lettland	3	+50,0	4	+100,0	-	1,3
Litauen	19	+26,7	29	+11,5	0,2	1,5
Luxemburg	22	+15,8	30	-56,5	0,2	1,4
Malta	1	x	4	x	-	4,0
Niederlande	1 873	-39,5	4 529	-39,3	29,5	2,4
Österreich	174	-23,0	353	-25,4	2,3	2,0
Polen	244	-1,6	594	-20,6	3,9	2,4
Portugal	11	+22,2	34	+183,3	0,2	3,1
Rumänien	70	+40,0	147	+98,6	1,0	2,1
Schweden	44	+7,3	67	-10,7	0,4	1,5
Slowakische Republik	21	+50,0	32	+52,4	0,2	1,5
Slowenien	39	+56,0	90	+57,9	0,6	2,3
Spanien	86	+53,6	166	+76,6	1,1	1,9
Tschechische Republik	175	-4,9	539	+153,1	3,5	3,1
Ungarn	50	+72,4	112	+12,0	0,7	2,2
Vereinigtes Königreich	217	-0,9	450	-33,2	2,9	2,1
Zypern	-	-	-	-	-	-
Island	-	-	-	-	-	-
Norwegen	18	-21,7	46	-19,3	0,3	2,6
Russland	97	+34,7	155	-4,3	1,0	1,6
Schweiz	213	+8,1	397	-	2,6	1,9
Türkei	45	-4,3	74	-49,3	0,5	1,6
Ukraine	35	+20,7	103	+9,6	0,7	2,9
sonstige europäische Länder	73	+151,7	136	+138,6	0,9	1,9
Afrika	22	+46,7	34	-32,0	0,2	1,5
Republik Südafrika	9	-35,7	17	-63,0	0,1	1,9
sonstige afrikanische Länder	13	x	17	+325,0	0,1	1,3
Asien	262	+24,8	526	-8,2	3,4	2,0
Arabische Golfstaaten	20	+400,0	36	x	0,2	1,8
Volksrepublik China und Hongkong	46	-28,1	130	-4,4	0,8	2,8
Indien	20	-25,9	66	-50,4	0,4	3,3
Israel	6	+200,0	14	+133,3	0,1	2,3
Japan	34	-43,3	77	-34,2	0,5	2,3
Südkorea	12	-29,4	43	-43,4	0,3	3,6
Taiwan	3	+50,0	10	+400,0	0,1	3,3
sonstige asiatische Länder	121	+255,9	150	+54,6	1,0	1,2
Amerika	324	+86,2	898	+78,9	5,9	2,8
Kanada	9	-25,0	42	+55,6	0,3	4,7
USA	275	+125,4	745	+123,1	4,9	2,7
sonstige nordamerikanische Länder	4	x	4	x	-	1,0
Mittelamerika und Karibik	5	+150,0	20	+400,0	0,1	4,0
Brasilien	24	-11,1	77	-26,0	0,5	3,2
sonstige südamerikanische Länder	7	-36,4	10	-69,7	0,1	1,4
Australien	17	+13,3	33	-8,3	0,2	1,9
Neuseeland und Ozeanien	3	-40,0	14	-41,7	0,1	4,7
Ohne Angabe	2 105	+10,7	4 342	+19,5	28,3	2,1

Anmerkungen Seite 66

Noch: 3.4 Leistung der Beherbergungsstätten nach Reisegebieten und Herkunftsländern

Januar bis Februar 2018

Reisegebiet Herkunftsland (ständiger Wohnsitz)	Ankünfte		Übernachtungen			Mittlere Aufenthalts- dauer ³⁾
	aller Gäste	Verän- derung ¹⁾	aller Gäste	Verän- derung ¹⁾	Anteil ²⁾	
Bergisches Land	83 107	+2,5	221 554	+2,7	100	2,7
Bundesrepublik Deutschland	71 699	+3,8	195 390	+3,7	88,2	2,7
Ausland	11 408	-5,2	26 164	-4,3	11,8	2,3
Europa	8 478	-4,5	19 586	-2,3	74,9	2,3
EU-Länder	7 331	-3,8	17 251	-2,0	65,9	2,4
Belgien	711	-19,1	1 338	-21,5	5,1	1,9
Bulgarien	83	+48,2	721	+115,2	2,8	8,7
Dänemark	298	+69,3	604	+21,8	2,3	2,0
Estland	2	-71,4	9	+28,6	-	4,5
Finnland	66	-10,8	107	-	0,4	1,6
Frankreich	637	-0,2	1 360	+19,7	5,2	2,1
Griechenland	37	-21,3	107	+23,0	0,4	2,9
Republik Irland	92	+80,4	150	+10,3	0,6	1,6
Italien	436	-23,0	1 086	-6,8	4,2	2,5
Kroatien	29	+52,6	194	+424,3	0,7	6,7
Lettland	6	-60,0	11	-64,5	-	1,8
Litauen	27	+125,0	36	+71,4	0,1	1,3
Luxemburg	102	-22,7	437	-42,4	1,7	4,3
Malta	2	-	2	-66,7	-	1,0
Niederlande	2 169	+6,9	3 764	-7,1	14,4	1,7
Österreich	434	+15,4	859	+12,9	3,3	2,0
Polen	510	-8,3	1 978	+25,3	7,6	3,9
Portugal	42	-28,8	96	-26,7	0,4	2,3
Rumänien	86	+6,2	711	+53,6	2,7	8,3
Schweden	169	+49,6	414	+22,8	1,6	2,4
Slowakische Republik	73	-47,9	201	-60,5	0,8	2,8
Slowenien	41	-25,5	401	+172,8	1,5	9,8
Spanien	301	-26,9	615	-30,3	2,4	2,0
Tschechische Republik	196	+5,4	472	-32,8	1,8	2,4
Ungarn	122	-24,7	393	-41,9	1,5	3,2
Vereinigtes Königreich	654	-16,2	1 161	-13,7	4,4	1,8
Zypern	6	x	24	x	0,1	4,0
Island	6	+20,0	10	+66,7	-	1,7
Norwegen	53	-44,8	96	-43,2	0,4	1,8
Russland	201	+4,7	441	+26,7	1,7	2,2
Schweiz	587	+3,5	1 024	-3,6	3,9	1,7
Türkei	148	-12,4	384	+1,9	1,5	2,6
Ukraine	44	-29,0	72	-36,3	0,3	1,6
sonstige europäische Länder	108	-34,9	308	-16,5	1,2	2,9
Afrika	64	+30,6	348	+120,3	1,3	5,4
Republik Südafrika	33	+83,3	226	+310,9	0,9	6,8
sonstige afrikanische Länder	31	-	122	+18,4	0,5	3,9
Asien	1 201	-26,4	2 843	-27,2	10,9	2,4
Arabische Golfstaaten	31	-	87	-28,1	0,3	2,8
Volksrepublik China und Hongkong	730	-33,6	1 572	-33,0	6,0	2,2
Indien	100	-8,3	376	-11,7	1,4	3,8
Israel	33	-57,7	51	-57,5	0,2	1,5
Japan	89	-12,7	204	-23,0	0,8	2,3
Südkorea	47	-63,0	107	-68,3	0,4	2,3
Taiwan	39	x	94	x	0,4	2,4
sonstige asiatische Länder	132	+65,0	352	+25,3	1,3	2,7
Amerika	581	-5,4	1 538	-6,7	5,9	2,6
Kanada	22	-40,5	47	-62,1	0,2	2,1
USA	437	+26,7	1 056	+14,2	4,0	2,4
sonstige nordamerikanische Länder	10	-	39	-	0,1	3,9
Mittelamerika und Karibik	60	+30,4	252	+52,7	1,0	4,2
Brasilien	34	-39,3	85	-45,2	0,3	2,5
sonstige südamerikanische Länder	18	-85,0	59	-75,4	0,2	3,3
Australien	45	+36,4	77	+18,5	0,3	1,7
Neuseeland und Ozeanien	5	+400,0	6	+200,0	-	1,2
Ohne Angabe	1 034	+24,9	1 766	+18,4	6,7	1,7

Anmerkungen Seite 66

Noch: 3.4 Leistung der Beherbergungsstätten nach Reisegebieten und Herkunftsländern

Januar bis Februar 2018

Reisegebiet Herkunftsland (ständiger Wohnsitz)	Ankünfte		Übernachtungen			Mittlere Aufenthalts- dauer ³⁾
	aller Gäste	Verän- derung ¹⁾	aller Gäste	Verän- derung ¹⁾	Anteil ²⁾	
Bonn und Rhein-Sieg-Kreis	196 712	+2,8	383 649	+4,4	100	2,0
Bundesrepublik Deutschland	166 439	+2,7	320 306	+3,4	83,5	1,9
Ausland	30 273	+3,2	63 343	+9,2	16,5	2,1
Europa	21 183	+5,4	42 175	+7,0	66,6	2,0
EU-Länder	17 812	+4,7	35 181	+6,8	55,5	2,0
Belgien	1 991	+24,3	3 501	+25,0	5,5	1,8
Bulgarien	90	+25,0	194	-20,2	0,3	2,2
Dänemark	330	+9,3	616	+2,5	1,0	1,9
Estland	47	+80,8	110	+100,0	0,2	2,3
Finnland	184	+3,4	397	+35,0	0,6	2,2
Frankreich	1 564	+8,6	3 104	+19,1	4,9	2,0
Griechenland	196	-1,0	342	-24,2	0,5	1,7
Republik Irland	175	-8,9	305	+5,9	0,5	1,7
Italien	1 209	-4,5	2 395	-7,8	3,8	2,0
Kroatien	126	+24,8	270	-7,2	0,4	2,1
Lettland	52	-14,8	93	-48,0	0,1	1,8
Litauen	104	+4,0	190	+0,5	0,3	1,8
Luxemburg	433	+9,1	690	+8,0	1,1	1,6
Malta	16	+14,3	41	+32,3	0,1	2,6
Niederlande	3 410	+6,6	5 826	+12,1	9,2	1,7
Österreich	1 492	+25,3	2 668	+27,4	4,2	1,8
Polen	969	-6,6	3 529	+2,1	5,6	3,6
Portugal	149	+0,7	422	+1,7	0,7	2,8
Rumänien	360	-9,3	656	-23,0	1,0	1,8
Schweden	281	-16,9	499	-19,5	0,8	1,8
Slowakische Republik	238	+8,7	904	-1,7	1,4	3,8
Slowenien	66	-36,5	134	-29,1	0,2	2,0
Spanien	699	-6,3	1 403	+0,2	2,2	2,0
Tschechische Republik	664	-19,9	1 161	-25,0	1,8	1,7
Ungarn	425	+15,2	1 407	+75,2	2,2	3,3
Vereinigtes Königreich	2 524	+2,1	4 293	+3,6	6,8	1,7
Zypern	18	+28,6	31	+10,7	-	1,7
Island	15	+50,0	32	+77,8	0,1	2,1
Norwegen	200	+41,8	388	+69,4	0,6	1,9
Russland	753	+8,7	1 863	+7,8	2,9	2,5
Schweiz	1 521	+5,7	2 716	+3,3	4,3	1,8
Türkei	347	+18,4	703	-10,2	1,1	2,0
Ukraine	161	+40,0	360	+35,8	0,6	2,2
sonstige europäische Länder	374	-4,3	932	+10,8	1,5	2,5
Afrika	448	+23,8	1 401	+27,5	2,2	3,1
Republik Südafrika	90	+34,3	186	+50,0	0,3	2,1
sonstige afrikanische Länder	358	+21,4	1 215	+24,6	1,9	3,4
Asien	3 741	-10,9	9 905	+8,7	15,6	2,6
Arabische Golfstaaten	1 350	+44,1	3 069	+67,2	4,8	2,3
Volksrepublik China und Hongkong	956	-23,0	2 994	+6,9	4,7	3,1
Indien	189	-52,9	723	-15,4	1,1	3,8
Israel	165	-5,7	331	+1,8	0,5	2,0
Japan	299	-30,0	880	-16,6	1,4	2,9
Südkorea	165	-23,3	477	+28,6	0,8	2,9
Taiwan	73	-70,4	121	-65,1	0,2	1,7
sonstige asiatische Länder	544	-2,3	1 310	-14,0	2,1	2,4
Amerika	2 985	-6,6	6 176	+16,2	9,8	2,1
Kanada	217	-20,8	493	+0,2	0,8	2,3
USA	2 316	-7,9	4 404	+13,1	7,0	1,9
sonstige nordamerikanische Länder	31	+93,8	101	+94,2	0,2	3,3
Mittelamerika und Karibik	102	+54,5	277	+87,2	0,4	2,7
Brasilien	179	+20,1	441	+27,8	0,7	2,5
sonstige südamerikanische Länder	140	-20,0	460	+19,5	0,7	3,3
Australien	136	+24,8	315	+24,5	0,5	2,3
Neuseeland und Ozeanien	27	+107,7	62	+106,7	0,1	2,3
Ohne Angabe	1 753	+28,9	3 309	+20,1	5,2	1,9

Anmerkungen Seite 66

Noch: 3.4 Leistung der Beherbergungsstätten nach Reisegebieten und Herkunftsländern

Januar bis Februar 2018

Reisegebiet Herkunftsland (ständiger Wohnsitz)	Ankünfte		Übernachtungen			Mittlere Aufenthalts- dauer ³⁾
	aller Gäste	Verän- derung ¹⁾	aller Gäste	Verän- derung ¹⁾	Anteil ²⁾	
Köln und Rhein-Erft-Kreis	609 873	+6,0	1 115 118	+5,3	100	1,8
Bundesrepublik Deutschland	445 287	+6,4	798 138	+5,3	71,6	1,8
Ausland	164 586	+4,8	316 980	+5,3	28,4	1,9
Europa	113 054	+2,0	217 547	+2,6	68,6	1,9
EU-Länder	93 176	+1,8	177 498	+2,3	56,0	1,9
Belgien	9 383	-2,9	15 111	+1,8	4,8	1,6
Bulgarien	508	-25,7	1 190	-22,5	0,4	2,3
Dänemark	2 485	+1,9	6 000	+5,7	1,9	2,4
Estland	276	-2,8	475	-12,8	0,1	1,7
Finnland	717	-7,4	1 408	-7,6	0,4	2,0
Frankreich	8 118	+5,3	13 579	+6,0	4,3	1,7
Griechenland	985	+8,1	2 493	+14,0	0,8	2,5
Republik Irland	1 746	+1,3	3 443	+6,1	1,1	2,0
Italien	9 770	+1,7	21 707	-5,4	6,8	2,2
Kroatien	795	+31,4	1 366	+38,4	0,4	1,7
Lettland	357	+8,8	705	+11,2	0,2	2,0
Litauen	610	+58,4	1 915	+164,1	0,6	3,1
Luxemburg	3 079	-1,5	4 695	-1,2	1,5	1,5
Malta	219	-13,8	598	-7,6	0,2	2,7
Niederlande	14 489	+4,2	22 956	+1,1	7,2	1,6
Österreich	6 018	-0,4	11 748	-0,6	3,7	2,0
Polen	4 181	-7,4	11 497	-13,7	3,6	2,7
Portugal	1 579	+51,1	2 640	+23,1	0,8	1,7
Rumänien	1 800	+12,0	4 595	+24,3	1,4	2,6
Schweden	1 471	-11,2	2 699	-11,2	0,9	1,8
Slowakische Republik	460	+8,5	1 175	+21,4	0,4	2,6
Slowenien	400	+41,8	911	+47,2	0,3	2,3
Spanien	6 419	-13,4	13 344	-5,5	4,2	2,1
Tschechische Republik	1 145	-10,5	2 155	-12,8	0,7	1,9
Ungarn	884	+6,3	1 794	+4,4	0,6	2,0
Vereinigtes Königreich	15 157	+8,8	26 982	+14,7	8,5	1,8
Zypern	125	+12,6	317	+4,6	0,1	2,5
Island	197	+14,5	536	+70,2	0,2	2,7
Norwegen	781	-2,3	1 590	+1,1	0,5	2,0
Russland	4 618	+7,5	9 788	+7,9	3,1	2,1
Schweiz	7 549	-5,2	14 266	-4,4	4,5	1,9
Türkei	3 671	+3,1	7 049	+2,0	2,2	1,9
Ukraine	890	+9,6	2 135	+21,0	0,7	2,4
sonstige europäische Länder	2 172	+29,7	4 685	+21,2	1,5	2,2
Afrika	1 579	-11,8	4 131	-10,5	1,3	2,6
Republik Südafrika	277	+1,1	601	+6,7	0,2	2,2
sonstige afrikanische Länder	1 302	-14,2	3 530	-12,9	1,1	2,7
Asien	17 087	-0,2	38 309	+1,6	12,1	2,2
Arabische Golfstaaten	1 728	-3,2	4 372	-9,9	1,4	2,5
Volksrepublik China und Hongkong	5 906	+0,3	13 193	+12,0	4,2	2,2
Indien	1 369	+8,4	3 336	+7,3	1,1	2,4
Israel	769	+10,2	1 758	+11,3	0,6	2,3
Japan	2 402	+4,3	4 850	-3,8	1,5	2,0
Südkorea	1 101	-8,9	2 441	+4,8	0,8	2,2
Taiwan	925	-20,6	1 538	-25,9	0,5	1,7
sonstige asiatische Länder	2 887	+2,6	6 821	-1,9	2,2	2,4
Amerika	17 988	+1,5	31 702	+2,9	10,0	1,8
Kanada	1 028	-14,0	1 980	-1,2	0,6	1,9
USA	13 073	+1,2	21 632	+2,2	6,8	1,7
sonstige nordamerikanische Länder	135	-27,4	347	-3,1	0,1	2,6
Mittelamerika und Karibik	1 204	+80,2	2 362	+54,4	0,7	2,0
Brasilien	1 486	+0,1	3 195	+0,1	1,0	2,2
sonstige südamerikanische Länder	1 062	-16,0	2 186	-14,3	0,7	2,1
Australien	1 085	-6,8	2 357	+9,4	0,7	2,2
Neuseeland und Ozeanien	253	-0,8	471	-7,6	0,1	1,9
Ohne Angabe	13 540	+66,2	22 463	+69,0	7,1	1,7

Anmerkungen Seite 66

Noch: 3.4 Leistung der Beherbergungsstätten nach Reisegebieten und Herkunftsländern

Januar bis Februar 2018

Reisegebiet Herkunftsland (ständiger Wohnsitz)	Ankünfte		Übernachtungen			Mittlere Aufenthalts- dauer ³⁾
	aller Gäste	Verän- derung ¹⁾	aller Gäste	Verän- derung ¹⁾	Anteil ²⁾	
Düsseldorf und Kreis Mettmann	529 638	+5,0	875 484	+4,5	100	1,7
Bundesrepublik Deutschland	346 168	+4,6	550 813	+4,1	62,9	1,6
Ausland	183 470	+5,7	324 671	+5,1	37,1	1,8
Europa	126 544	-0,3	221 154	+0,5	68,1	1,7
EU-Länder	99 735	-0,1	169 941	+0,3	52,3	1,7
Belgien	5 677	-10,8	8 252	-8,4	2,5	1,5
Bulgarien	520	+6,1	989	-2,8	0,3	1,9
Dänemark	1 854	-8,8	3 094	-1,7	1,0	1,7
Estland	441	+16,1	801	+16,8	0,2	1,8
Finnland	1 787	+21,1	3 119	+13,9	1,0	1,7
Frankreich	9 118	+3,1	15 559	+9,4	4,8	1,7
Griechenland	1 868	-5,1	4 161	-6,6	1,3	2,2
Republik Irland	1 481	+3,1	2 547	+1,7	0,8	1,7
Italien	8 856	-2,6	16 865	-9,3	5,2	1,9
Kroatien	802	+63,3	1 934	+64,9	0,6	2,4
Lettland	334	-11,4	586	-14,8	0,2	1,8
Litauen	433	+26,2	802	+32,6	0,2	1,9
Luxemburg	1 360	-6,5	2 124	+0,4	0,7	1,6
Malta	193	+6,6	470	+14,1	0,1	2,4
Niederlande	15 960	-12,0	24 394	-9,0	7,5	1,5
Österreich	8 156	+10,5	13 285	+7,4	4,1	1,6
Polen	4 872	+4,1	9 298	-2,8	2,9	1,9
Portugal	1 669	+43,6	2 768	+28,3	0,9	1,7
Rumänien	1 333	+1,4	2 787	-0,4	0,9	2,1
Schweden	3 149	+2,6	5 254	+3,4	1,6	1,7
Slowakische Republik	585	+20,1	1 129	+17,5	0,3	1,9
Slowenien	457	-7,3	911	-7,3	0,3	2,0
Spanien	7 166	-6,2	12 048	-9,1	3,7	1,7
Tschechische Republik	1 570	+4,7	2 666	-2,8	0,8	1,7
Ungarn	1 210	+43,0	2 249	+46,5	0,7	1,9
Vereinigtes Königreich	18 674	+3,5	31 427	+6,8	9,7	1,7
Zypern	210	+40,9	422	+15,0	0,1	2,0
Island	186	-40,4	351	-36,1	0,1	1,9
Norwegen	1 572	+19,2	2 788	+9,8	0,9	1,8
Russland	8 195	-0,9	18 088	-4,4	5,6	2,2
Schweiz	8 949	+20,8	14 526	+20,6	4,5	1,6
Türkei	4 430	-1,6	8 640	+7,3	2,7	2,0
Ukraine	1 100	+10,4	2 306	-0,7	0,7	2,1
sonstige europäische Länder	2 377	-45,0	4 514	-27,7	1,4	1,9
Afrika	1 594	-1,4	3 622	-7,9	1,1	2,3
Republik Südafrika	288	+44,7	576	+39,1	0,2	2,0
sonstige afrikanische Länder	1 306	-7,9	3 046	-13,5	0,9	2,3
Asien	26 020	+16,7	47 101	+10,7	14,5	1,8
Arabische Golfstaaten	6 404	+8,6	10 132	+17,5	3,1	1,6
Volksrepublik China und Hongkong	5 222	+4,7	10 244	+8,4	3,2	2,0
Indien	2 970	+135,2	4 406	+23,2	1,4	1,5
Israel	1 334	+38,8	2 711	+40,2	0,8	2,0
Japan	5 810	+9,9	10 970	+1,2	3,4	1,9
Südkorea	744	-21,8	1 548	-22,5	0,5	2,1
Taiwan	493	+58,5	935	+63,7	0,3	1,9
sonstige asiatische Länder	3 043	+15,6	6 155	+10,9	1,9	2,0
Amerika	13 780	+21,4	24 973	+11,5	7,7	1,8
Kanada	1 220	+62,0	2 544	+62,3	0,8	2,1
USA	10 005	+9,9	17 985	+3,3	5,5	1,8
sonstige nordamerikanische Länder	148	+33,3	283	+16,0	0,1	1,9
Mittelamerika und Karibik	1 257	+265,4	2 129	+163,8	0,7	1,7
Brasilien	607	-3,3	1 052	-28,0	0,3	1,7
sonstige südamerikanische Länder	543	+32,1	980	+7,6	0,3	1,8
Australien	825	-2,5	1 660	-7,8	0,5	2,0
Neuseeland und Ozeanien	187	+49,6	324	+59,6	0,1	1,7
Ohne Angabe	14 520	+39,4	25 837	+43,8	8,0	1,8

Anmerkungen Seite 66

Noch: 3.4 Leistung der Beherbergungsstätten nach Reisegebieten und Herkunftsländern

Januar bis Februar 2018

Reisegebiet Herkunftsland (ständiger Wohnsitz)	Ankünfte		Übernachtungen			Mittlere Aufenthalts- dauer ³⁾
	aller Gäste	Verän- derung ¹⁾	aller Gäste	Verän- derung ¹⁾	Anteil ²⁾	
Ruhrgebiet	501 895	+5,7	977 046	+5,6	100	1,9
Bundesrepublik Deutschland	418 924	+6,3	823 875	+5,6	84,3	2,0
Ausland	82 971	+2,5	153 171	+5,2	15,7	1,8
Europa	66 930	+3,4	118 111	+5,3	77,1	1,8
EU-Länder	56 687	+1,2	98 328	+2,4	64,2	1,7
Belgien	3 417	+6,9	5 093	+6,8	3,3	1,5
Bulgarien	874	+51,7	1 457	+59,9	1,0	1,7
Dänemark	1 695	+7,3	2 892	+6,8	1,9	1,7
Estland	109	+9,0	208	+30,8	0,1	1,9
Finnland	641	+45,0	984	+49,1	0,6	1,5
Frankreich	4 224	-2,3	6 830	+1,6	4,5	1,6
Griechenland	420	-32,6	894	-18,4	0,6	2,1
Republik Irland	522	+14,5	1 035	+26,8	0,7	2,0
Italien	3 952	+16,1	7 216	+4,6	4,7	1,8
Kroatien	272	-9,3	585	-31,3	0,4	2,2
Lettland	203	-5,1	400	+3,9	0,3	2,0
Litauen	349	+14,4	642	+17,2	0,4	1,8
Luxemburg	838	-14,3	1 235	-13,2	0,8	1,5
Malta	22	-21,4	56	+21,7	-	2,5
Niederlande	14 800	+13,0	22 563	+6,1	14,7	1,5
Österreich	4 558	+10,1	8 106	+5,8	5,3	1,8
Polen	4 116	+4,5	8 827	+21,4	5,8	2,1
Portugal	488	+15,6	834	-19,2	0,5	1,7
Rumänien	1 782	-22,5	3 059	-22,7	2,0	1,7
Schweden	1 288	+2,3	2 152	+4,5	1,4	1,7
Slowakische Republik	364	-11,9	1 061	+24,8	0,7	2,9
Slowenien	264	+27,5	582	+46,2	0,4	2,2
Spanien	1 899	-56,4	3 713	-44,8	2,4	2,0
Tschechische Republik	1 311	+19,4	2 590	+28,2	1,7	2,0
Ungarn	1 122	+6,4	2 171	+0,4	1,4	1,9
Vereinigtes Königreich	7 107	-0,8	13 045	+4,0	8,5	1,8
Zypern	50	+100,0	98	+58,1	0,1	2,0
Island	41	-28,1	70	-51,7	-	1,7
Norwegen	651	+37,9	1 222	+25,2	0,8	1,9
Russland	1 746	+56,3	3 911	+61,1	2,6	2,2
Schweiz	4 110	+15,8	7 054	+20,1	4,6	1,7
Türkei	1 310	+1,6	3 017	+18,5	2,0	2,3
Ukraine	549	-13,5	1 084	-12,4	0,7	2,0
sonstige europäische Länder	1 836	+15,0	3 425	+16,5	2,2	1,9
Afrika	782	+14,3	2 373	+38,1	1,5	3,0
Republik Südafrika	266	+52,9	1 263	+190,3	0,8	4,7
sonstige afrikanische Länder	516	+1,2	1 110	-13,5	0,7	2,2
Asien	4 783	+30,1	11 937	+22,8	7,8	2,5
Arabische Golfstaaten	424	+29,3	1 565	+31,8	1,0	3,7
Volksrepublik China und Hongkong	1 253	+17,3	2 799	+10,2	1,8	2,2
Indien	511	+39,6	2 096	+62,0	1,4	4,1
Israel	260	+6,6	494	+16,2	0,3	1,9
Japan	636	+3,9	1 311	+13,3	0,9	2,1
Südkorea	252	+12,0	650	-17,5	0,4	2,6
Taiwan	114	+42,5	217	+30,7	0,1	1,9
sonstige asiatische Länder	1 333	+77,3	2 805	+29,6	1,8	2,1
Amerika	4 452	+11,8	9 820	+5,6	6,4	2,2
Kanada	445	+16,2	1 285	+21,3	0,8	2,9
USA	3 343	+16,5	6 963	+20,3	4,5	2,1
sonstige nordamerikanische Länder	65	+97,0	99	+50,0	0,1	1,5
Mittelamerika und Karibik	166	+22,1	550	+62,2	0,4	3,3
Brasilien	220	-18,5	484	-61,1	0,3	2,2
sonstige südamerikanische Länder	213	-27,1	439	-45,2	0,3	2,1
Australien	397	+25,6	1 285	+77,2	0,8	3,2
Neuseeland und Ozeanien	66	-2,9	169	-41,5	0,1	2,6
Ohne Angabe	5 561	-26,3	9 476	-19,5	6,2	1,7

Anmerkungen Seite 66

Noch: 3.4 Leistung der Beherbergungsstätten nach Reisegebieten und Herkunftsländern

Januar bis Februar 2018

Reisegebiet Herkunftsland (ständiger Wohnsitz)	Ankünfte		Übernachtungen			Mittlere Aufenthalts- dauer ³⁾
	aller Gäste	Verän- derung ¹⁾	aller Gäste	Verän- derung ¹⁾	Anteil ²⁾	
Bergisches Städtedreieck	51 229	+1,0	120 737	-1,1	100	2,4
Bundesrepublik Deutschland	43 599	+1,9	105 962	-0,9	87,8	2,4
Ausland	7 630	-4,1	14 775	-2,3	12,2	1,9
Europa	5 216	-7,3	10 347	+2,9	70,0	2,0
EU-Länder	4 338	-7,4	8 836	+3,8	59,8	2,0
Belgien	322	+3,5	463	+2,7	3,1	1,4
Bulgarien	51	-17,7	81	-52,4	0,5	1,6
Dänemark	124	-15,6	212	+5,0	1,4	1,7
Estland	5	-86,1	7	-84,4	-	1,4
Finnland	34	-54,7	47	-60,5	0,3	1,4
Frankreich	562	+12,6	1 023	+33,9	6,9	1,8
Griechenland	59	+90,3	155	+76,1	1,0	2,6
Republik Irland	13	-56,7	28	-56,9	0,2	2,2
Italien	361	-7,0	731	+12,6	4,9	2,0
Kroatien	42	-83,9	372	-14,3	2,5	8,9
Lettland	2	-71,4	3	-85,7	-	1,5
Litauen	35	+191,7	49	+172,2	0,3	1,4
Luxemburg	58	-23,7	110	-27,2	0,7	1,9
Malta	4	-69,2	6	-77,8	-	1,5
Niederlande	715	+18,4	1 130	+28,6	7,6	1,6
Österreich	353	+5,7	704	+15,2	4,8	2,0
Polen	487	-7,6	1 697	+27,0	11,5	3,5
Portugal	36	-5,3	87	+11,5	0,6	2,4
Rumänien	74	-9,8	129	-53,8	0,9	1,7
Schweden	145	+48,0	275	+62,7	1,9	1,9
Slowakische Republik	57	-18,6	122	-20,8	0,8	2,1
Slowenien	22	-21,4	32	-23,8	0,2	1,5
Spanien	163	-4,1	279	+0,7	1,9	1,7
Tschechische Republik	159	-22,1	358	-24,0	2,4	2,3
Ungarn	56	-60,3	105	-55,9	0,7	1,9
Vereinigtes Königreich	390	-4,4	601	-18,5	4,1	1,5
Zypern	9	-73,5	30	-26,8	0,2	3,3
Island	-	-	-	-	-	-
Norwegen	31	-45,6	40	-51,2	0,3	1,3
Russland	75	-28,6	160	-14,9	1,1	2,1
Schweiz	430	+5,1	775	+20,7	5,2	1,8
Türkei	182	+18,2	304	+17,4	2,1	1,7
Ukraine	63	+75,0	104	+38,7	0,7	1,7
sonstige europäische Länder	97	-33,1	128	-49,4	0,9	1,3
Afrika	27	-73,5	83	-52,8	0,6	3,1
Republik Südafrika	2	-94,1	8	-84,6	0,1	4,0
sonstige afrikanische Länder	25	-63,2	75	-39,5	0,5	3,0
Asien	382	-33,9	921	-40,8	6,2	2,4
Arabische Golfstaaten	20	-25,9	72	-31,4	0,5	3,6
Volksrepublik China und Hongkong	151	-44,5	349	-59,9	2,4	2,3
Indien	62	+47,6	181	+24,8	1,2	2,9
Israel	24	-44,2	49	-30,0	0,3	2,0
Japan	38	-17,4	91	-21,6	0,6	2,4
Südkorea	17	-32,0	31	-34,0	0,2	1,8
Taiwan	5	-85,3	10	-75,6	0,1	2,0
sonstige asiatische Länder	65	-27,0	138	-15,3	0,9	2,1
Amerika	312	-43,3	753	-45,9	5,1	2,4
Kanada	39	-26,4	86	-12,2	0,6	2,2
USA	238	-22,0	566	-27,4	3,8	2,4
sonstige nordamerikanische Länder	2	-93,3	6	-88,7	-	3,0
Mittelamerika und Karibik	13	-67,5	38	-79,0	0,3	2,9
Brasilien	5	-91,4	15	-89,6	0,1	3,0
sonstige südamerikanische Länder	15	-76,6	42	-69,3	0,3	2,8
Australien	19	-63,5	32	-56,2	0,2	1,7
Neuseeland und Ozeanien	15	-60,5	23	-67,6	0,2	1,5
Ohne Angabe	1 659	+64,3	2 616	+45,9	17,7	1,6

Anmerkungen Seite 66

Noch: 3.4 Leistung der Beherbergungsstätten nach Reisegebieten und Herkunftsländern

Januar bis Februar 2018

Reisegebiet Herkunftsland (ständiger Wohnsitz)	Ankünfte		Übernachtungen			Mittlere Aufenthalts- dauer ³⁾
	aller Gäste	Verän- derung ¹⁾	aller Gäste	Verän- derung ¹⁾	Anteil ²⁾	
Nordrhein-Westfalen	3 262 929	+4,0	7 213 952	+4,0	100	2,2
Bundesrepublik Deutschland	2 521 997	+4,4	5 645 482	+4,2	78,3	2,2
Ausland	740 932	+2,4	1 568 470	+3,0	21,7	2,1
Europa	561 923	-0,8	1 211 856	+0,6	77,3	2,2
EU-Länder	484 399	-1,4	1 057 617	+0,2	67,4	2,2
Belgien	46 481	+1,1	98 035	+9,0	6,3	2,1
Bulgarien	2 751	+8,4	6 483	+2,0	0,4	2,4
Dänemark	11 652	+1,1	26 046	+0,3	1,7	2,2
Estland	1 225	+4,6	2 138	+6,6	0,1	1,7
Finnland	4 348	+10,6	7 719	+8,3	0,5	1,8
Frankreich	33 842	+3,1	57 662	+4,7	3,7	1,7
Griechenland	4 252	-5,8	9 658	-6,3	0,6	2,3
Republik Irland	4 693	+3,5	8 908	+6,6	0,6	1,9
Italien	30 803	+1,1	62 286	-4,3	4,0	2,0
Kroatien	2 539	+17,7	7 478	+26,7	0,5	2,9
Lettland	1 193	-5,1	2 346	-14,0	0,1	2,0
Litauen	2 246	+41,7	5 339	+86,5	0,3	2,4
Luxemburg	7 122	-3,1	11 410	-5,1	0,7	1,6
Malta	520	-5,3	1 328	+3,3	0,1	2,6
Niederlande	164 588	-7,5	408 439	-4,4	26,0	2,5
Österreich	27 397	+7,3	50 324	+5,3	3,2	1,8
Polen	23 315	+0,9	64 449	+4,7	4,1	2,8
Portugal	5 353	+44,7	10 124	+22,1	0,6	1,9
Rumänien	7 617	+0,2	24 122	+10,7	1,5	3,2
Schweden	8 656	+4,9	14 642	+3,8	0,9	1,7
Slowakische Republik	2 577	+6,0	7 736	-16,5	0,5	3,0
Slowenien	1 813	+9,6	4 827	+24,9	0,3	2,7
Spanien	20 596	-14,7	38 898	-10,9	2,5	1,9
Tschechische Republik	7 980	+5,1	16 433	-1,0	1,0	2,1
Ungarn	5 004	+6,6	11 266	-4,7	0,7	2,3
Vereinigtes Königreich	55 361	+3,2	98 498	+5,1	6,3	1,8
Zypern	475	+14,7	1 023	-9,6	0,1	2,2
Island	516	-19,8	1 119	-3,4	0,1	2,2
Norwegen	4 305	+11,4	7 927	+11,3	0,5	1,8
Russland	18 215	+6,7	40 597	+4,5	2,6	2,2
Schweiz	28 782	+7,0	50 234	+6,5	3,2	1,7
Türkei	12 405	+3,2	25 172	+6,7	1,6	2,0
Ukraine	3 681	+15,7	8 337	+18,7	0,5	2,3
sonstige europäische Länder	9 620	-17,1	20 853	-13,0	1,3	2,2
Afrika	5 276	-0,8	14 340	+0,6	0,9	2,7
Republik Südafrika	1 162	+17,4	3 365	+54,9	0,2	2,9
sonstige afrikanische Länder	4 114	-5,0	10 975	-9,2	0,7	2,7
Asien	61 793	+6,5	138 070	+7,2	8,8	2,2
Arabische Golfstaaten	10 981	+8,4	24 297	+13,6	1,5	2,2
Volksrepublik China und Hongkong	16 668	-5,7	37 705	+0,2	2,4	2,3
Indien	6 048	+44,1	14 509	+16,0	0,9	2,4
Israel	2 994	+18,3	6 089	+17,2	0,4	2,0
Japan	10 760	+7,8	21 766	+4,6	1,4	2,0
Südkorea	2 771	-12,5	6 909	-1,9	0,4	2,5
Taiwan	1 971	-7,6	3 446	-6,6	0,2	1,7
sonstige asiatische Länder	9 600	+17,0	23 349	+13,3	1,5	2,4
Amerika	47 527	+6,3	91 514	+4,4	5,8	1,9
Kanada	3 559	+3,1	7 962	+12,6	0,5	2,2
USA	35 047	+4,3	64 004	+3,2	4,1	1,8
sonstige nordamerikanische Länder	443	-3,3	1 075	+4,2	0,1	2,4
Mittelamerika und Karibik	3 103	+106,7	6 396	+72,4	0,4	2,1
Brasilien	2 985	-2,3	7 004	-12,3	0,4	2,3
sonstige südamerikanische Länder	2 390	-10,0	5 073	-13,4	0,3	2,1
Australien	2 916	-1,1	6 727	+9,5	0,4	2,3
Neuseeland und Ozeanien	634	+5,7	1 289	-3,6	0,1	2,0
Ohne Angabe	60 863	+33,3	104 674	+31,4	6,7	1,7

Anmerkungen Seite 66

4. Leistung der Campingplätze nach Herkunftsländern

Februar 2018

Herkunftsland (ständiger Wohnsitz)	Ankünfte		Übernachtungen			Mittlere Aufenthaltsdauer ³⁾
	aller Gäste	Veränderung ¹⁾	aller Gäste	Veränderung ¹⁾	Anteil ²⁾	
Nordrhein-Westfalen	12 975	+10,6	30 945	+18,8	100	2,4
Bundesrepublik Deutschland	10 863	+11,0	25 675	+21,0	83,0	2,4
Ausland	2 112	+8,9	5 270	+9,0	17,0	2,5
Europa	2 104	+8,5	5 237	+8,4	99,4	2,5
EU-Länder	1 997	+9,0	5 059	+8,6	96,0	2,5
Belgien	577	+31,7	1 409	+37,3	26,7	2,4
Bulgarien	–	–	–	–	–	–
Dänemark	16	–20,0	57	+35,7	1,1	3,6
Estland	–	–	–	–	–	–
Finnland	8	+60,0	14	+75,0	0,3	1,8
Frankreich	8	–76,5	22	–73,5	0,4	2,8
Griechenland	–	–	–	–	–	–
Republik Irland	2	+100,0	4	+300,0	0,1	2,0
Italien	11	x	40	x	0,8	3,6
Kroatien	–	–	–	–	–	–
Lettland	–	–	–	–	–	–
Litauen	–	–	–	–	–	–
Luxemburg	22	+83,3	31	+10,7	0,6	1,4
Malta	–	–	–	–	–	–
Niederlande	1 231	+1,7	3 211	+0,3	60,9	2,6
Österreich	13	+333,3	42	x	0,8	3,2
Polen	–	–	–	–	–	–
Portugal	–	–	–	–	–	–
Rumänien	–	–	–	–	–	–
Schweden	32	+60,0	35	+66,7	0,7	1,1
Slowakische Republik	–	–	–	–	–	–
Slowenien	–	–	–	–	–	–
Spanien	18	+63,6	20	+17,6	0,4	1,1
Tschechische Republik	3	+200,0	48	x	0,9	16,0
Ungarn	–	–	–	–	–	–
Vereinigtes Königreich	56	+30,2	126	+13,5	2,4	2,3
Zypern	–	–	–	–	–	–
Island	–	–	–	–	–	–
Norwegen	24	+4,3	24	+4,3	0,5	1,0
Russland	–	–	–	–	–	–
Schweiz	16	+128,6	39	+457,1	0,7	2,4
Türkei	–	–	–	–	–	–
Ukraine	–	–	–	–	–	–
sonstige europäische Länder	67	–11,8	115	–18,4	2,2	1,7
Afrika	–	–	–	–	–	–
Republik Südafrika	–	–	–	–	–	–
sonstige afrikanische Länder	–	–	–	–	–	–
Asien	–	–	–	–	–	–
Arabische Golfstaaten	–	–	–	–	–	–
Volksrepublik China und Hongkong	–	–	–	–	–	–
Indien	–	–	–	–	–	–
Israel	–	–	–	–	–	–
Japan	–	–	–	–	–	–
Südkorea	–	–	–	–	–	–
Taiwan	–	–	–	–	–	–
sonstige asiatische Länder	–	–	–	–	–	–
Amerika	7	x	31	x	0,6	4,4
Kanada	–	–	–	–	–	–
USA	–	–	–	–	–	–
sonstige nordamerikanische Länder	–	–	–	–	–	–
Mittelamerika und Karibik	7	x	31	x	0,6	4,4
Brasilien	–	–	–	–	–	–
sonstige südamerikanische Länder	–	–	–	–	–	–
Australien	–	–	–	–	–	–
Neuseeland und Ozeanien	–	–	–	–	–	–
Ohne Angabe	1	x	2	x	–	2,0

1) Veränderung gegenüber dem Vorjahreszeitraum in % – 2) Bei Übernachtungen von Gästen aus der Bundesrepublik Deutschland und dem Ausland: Anteil an allen Übernachtungen im Bundesgebiet; sonst: Anteil an allen Übernachtungen am Ausland zusammen. – 3) mittlere Aufenthaltsdauer in Tagen = Übernachtungen / Ankünfte

Noch: 4. Leistung der Campingplätze nach Herkunftsländern

Januar bis Februar 2018

Herkunftsland (ständiger Wohnsitz)	Ankünfte		Übernachtungen			Mittlere Aufenthaltsdauer ³⁾
	aller Gäste	Veränderung ¹⁾	aller Gäste	Veränderung ¹⁾	Anteil ²⁾	
Nordrhein-Westfalen	23 535	+7,2	58 699	+14,7	100	2,5
Bundesrepublik Deutschland	20 124	+8,8	49 772	+16,4	84,8	2,5
Ausland	3 411	-1,8	8 927	+6,2	15,2	2,6
Europa	3 397	-1,8	8 876	+6,0	99,4	2,6
EU-Länder	3 171	-1,8	8 439	+5,6	94,5	2,7
Belgien	882	+16,8	2 070	+24,4	23,2	2,3
Bulgarien	-	-	-	-	-	-
Dänemark	24	-14,3	69	+27,8	0,8	2,9
Estland	-	-	-	-	-	-
Finnland	12	+140,0	19	+137,5	0,2	1,6
Frankreich	17	-64,6	42	-60,4	0,5	2,5
Griechenland	-	-	-	-	-	-
Republik Irland	2	-50,0	4	-42,9	-	2,0
Italien	11	-38,9	40	+100,0	0,4	3,6
Kroatien	-	-	-	-	-	-
Lettland	-	-	-	-	-	-
Litauen	-	-	-	-	-	-
Luxemburg	29	+7,4	43	-25,9	0,5	1,5
Malta	-	-	-	-	-	-
Niederlande	1 992	-7,0	5 720	+1,1	64,1	2,9
Österreich	18	+350,0	53	x	0,6	2,9
Polen	3	-87,0	29	-72,1	0,3	9,7
Portugal	-	-	-	-	-	-
Rumänien	1	x	2	x	-	2,0
Schweden	75	+25,0	80	+23,1	0,9	1,1
Slowakische Republik	-	-	-	-	-	-
Slowenien	-	-	-	-	-	-
Spanien	23	+64,3	30	+30,4	0,3	1,3
Tschechische Republik	3	+200,0	48	x	0,5	16,0
Ungarn	-	-	-	-	-	-
Vereinigtes Königreich	79	+3,9	190	+9,2	2,1	2,4
Zypern	-	-	-	-	-	-
Island	-	-	-	-	-	-
Norwegen	36	-18,2	45	-	0,5	1,3
Russland	-	-	-	-	-	-
Schweiz	18	+63,6	42	+121,1	0,5	2,3
Türkei	-	-	-	-	-	-
Ukraine	-	-	-	-	-	-
sonstige europäische Länder	172	-0,6	350	+11,1	3,9	2,0
Afrika	2	x	6	x	0,1	3,0
Republik Südafrika	-	-	-	-	-	-
sonstige afrikanische Länder	2	x	6	x	0,1	3,0
Asien	-	-	-	-	-	-
Arabische Golfstaaten	-	-	-	-	-	-
Volksrepublik China und Hongkong	-	-	-	-	-	-
Indien	-	-	-	-	-	-
Israel	-	-	-	-	-	-
Japan	-	-	-	-	-	-
Südkorea	-	-	-	-	-	-
Taiwan	-	-	-	-	-	-
sonstige asiatische Länder	-	-	-	-	-	-
Amerika	10	+100,0	40	+90,5	0,4	4,0
Kanada	-	-	-	-	-	-
USA	3	+50,0	9	-50,0	0,1	3,0
sonstige nordamerikanische Länder	-	-	-	-	-	-
Mittelamerika und Karibik	7	x	31	x	0,3	4,4
Brasilien	-	-	-	-	-	-
sonstige südamerikanische Länder	-	-	-	-	-	-
Australien	-	-	-	-	-	-
Neuseeland und Ozeanien	-	-	-	-	-	-
Ohne Angabe	2	-	5	-28,6	0,1	2,5

Anmerkungen Seite 79



Reisegebiete in Nordrhein-Westfalen

Amtliche Schlüssel-Nummer	Verwaltungsbezirk	Amtliche Schlüssel-Nummer	Verwaltungsbezirk
Eifel und Region Aachen		Bergisches Land	
334 000	Städteregion Aachen	316 000	Leverkusen, krfr. Stadt
358 000	Kreis Düren	374 000	Oberbergischer Kreis
366 000	Kreis Euskirchen	378 000	Rhein.-Berg. Kreis
Niederrhein		Bergisches Städtedreieck	
112 000	Duisburg, krfr. Stadt	120 000	Remscheid, krfr. Stadt
114 000	Krefeld, krfr. Stadt	122 000	Solingen, krfr. Stadt
116 000	Mönchengladbach, krfr. Stadt	124 000	Wuppertal, krfr. Stadt
154 000	Kreis Kleve		
162 000	Rhein-Kreis Neuss		
166 000	Kreis Viersen		
170 000	Kreis Wesel		
370 000	Kreis Heinsberg		
Münsterland		Bonn und Rhein-Sieg-Kreis	
515 000	Münster, krfr. Stadt	314 000	Bonn, krfr. Stadt
554 000	Kreis Borken	382 000	Rhein-Sieg-Kreis
558 000	Kreis Coesfeld		
566 000	Kreis Steinfurt		
570 000	Kreis Warendorf		
Teutoburger Wald		Köln und Rhein-Erft-Kreis	
711 000	Bielefeld, krfr. Stadt	315 000	Köln, krfr. Stadt
754 000	Kreis Gütersloh	362 000	Rhein-Erft-Kreis
758 000	Kreis Herford		
762 000	Kreis Höxter		
766 000	Kreis Lippe		
770 000	Kreis Minden-Lübbecke		
774 000	Kreis Paderborn		
Sauerland		Düsseldorf und Kreis Mettmann	
958 000	Hochsauerland Kreis	111 000	Düsseldorf, krfr. Stadt
962 000	Märkischer Kreis	158 000	Kreis Mettmann
966 000	Kreis Olpe		
974 000	Kreis Soest		
Siegerland-Wittgenstein		Ruhrgebiet	
970 000	Kreis Siegen-Wittgenstein	113 000	Essen, krfr. Stadt
		117 000	Mülheim an der Ruhr, krfr. Stadt
		119 000	Oberhausen, krfr. Stadt
		512 000	Bottrop, krfr. Stadt
		513 000	Gelsenkirchen, krfr. Stadt
		562 000	Kreis Recklinghausen
		911 000	Bochum, krfr. Stadt
		913 000	Dortmund, krfr. Stadt
		914 000	Hagen, krfr. Stadt
		915 000	Hamm, krfr. Stadt
		916 000	Herne, krfr. Stadt
		954 000	Ennepe-Ruhr-Kreis
		978 000	Kreis Unna

Nordrhein-Westfalen

Kurorte und Erholungsorte des Landes

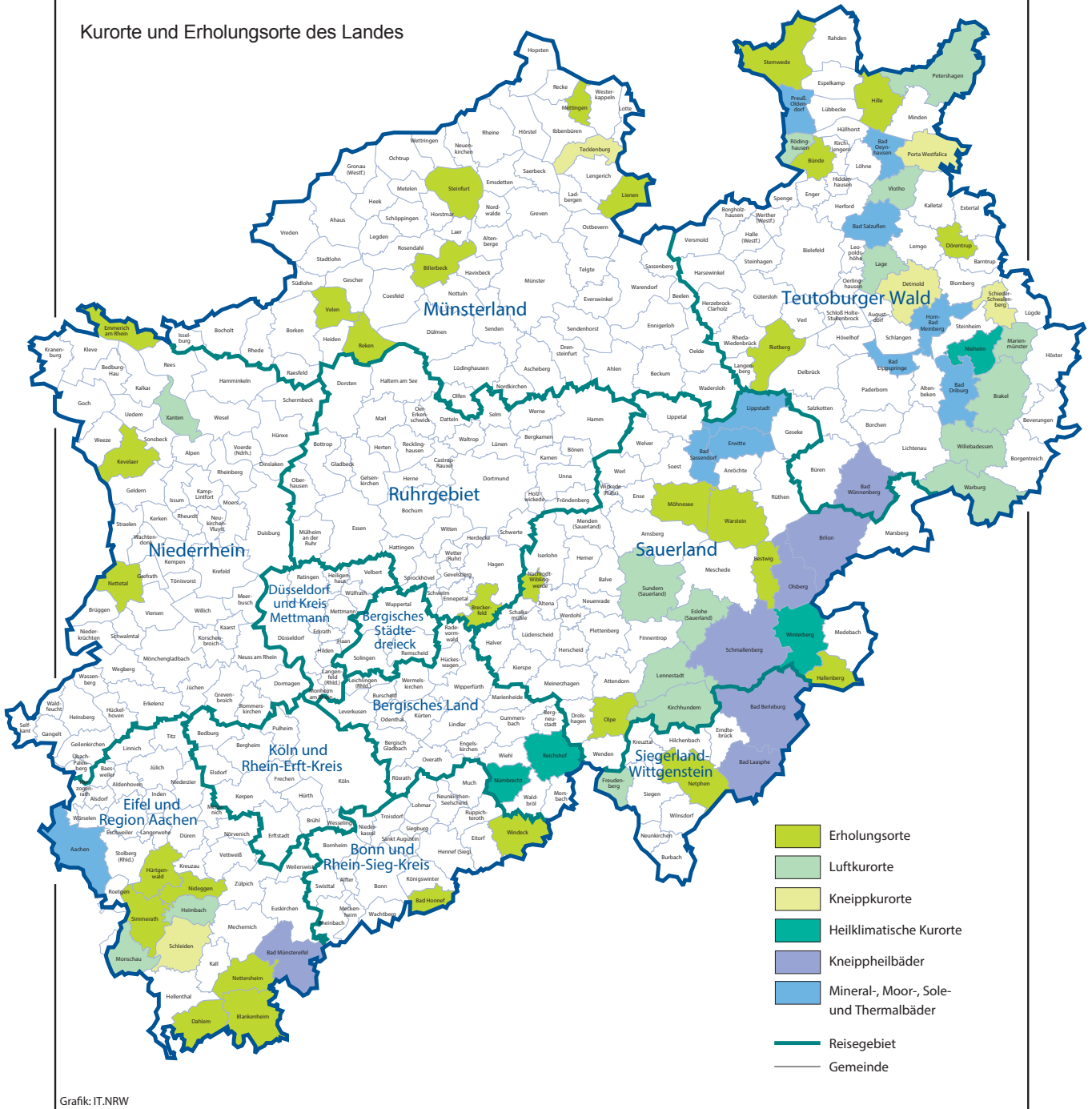

Grafik: IT.NRW

Veröffentlichungen aus den Fachbereichen Handel und Verkehr

Entwicklung von Umsatz und Beschäftigung in nordrhein-westfälischen Unternehmen des Einzelhandels, des Kraftfahrzeughandels, des Großhandels und des Gastgewerbes

Inhalt: Das monatlich erscheinende Heft enthält die vorläufigen Ergebnisse der Umsatzentwicklung und der Entwicklung der Beschäftigtenzahlen als Messzahlen auf der Basis des Jahres 2015 und als prozentuale Abweichung zum Vormonat und zum Vorjahresmonat. Die Ergebnisse werden in einigen Eckzahlen für die wichtigsten Wirtschaftszweige dargestellt.

Einzelhandel: Bestell-Nr. G11

Inhalt: Jedes der drei monatlich erscheinenden Hefte enthält die vorläufigen Ergebnisse der Umsatzentwicklung und der Entwicklung der Beschäftigtenzahlen als Messzahlen auf der Basis des Jahres 2010 und als prozentuale Abweichung zum Vormonat und zum Vorjahresmonat. Die Ergebnisse werden in einigen Eckzahlen für die wichtigsten Wirtschaftszweige dargestellt.

Großhandel: Bestell-Nr. G12

Kraftfahrzeughandel (inkl. Instandhaltung und Reparatur): Bestell-Nr. G15

Gastgewerbe: Bestell-Nr. G43

Fachliche Auskünfte zu diesen Veröffentlichungen erteilen Ihnen gerne Dirk Kamps und Sabine Schmidt unter Telefon-Nr. 0211 9449-3827 bzw. 0211 9449-3826.

Gäste und Übernachtungen im Reiseverkehr Nordrhein-Westfalens

Inhalt: Das Heft enthält vorläufige Ergebnisse von Ankünften, Übernachtungen und Aufenthaltsdauer der Gäste in nordrhein-westfälischen Beherbergungsstätten sowie die Zahl der Beherbergungsstätten, Gästebetten und die prozentuale Kapazitätsauslastung gegliedert nach Bade-, Kur-, Erholungsorten und sonstigen Gemeinden, nach Betriebsarten, Regionaleinheiten, Reisegebieten und nach Herkunftsländern. Dargestellt wird die Anzahl, die prozentuale Veränderung gegenüber dem Vorjahresmonat sowie die durchschnittliche Aufenthaltsdauer in Tagen.

Bestell-Nr. G41

Fachliche Auskünfte zu diesen Veröffentlichungen erteilen Ihnen gerne Markus Sesterhenn und Ursula Kuroczik unter Telefon-Nr. 0211 9449-3816 bzw. 0211 9449-3817.

Straßenverkehrsunfälle in Nordrhein-Westfalen

Inhalt: Der Monatsbericht enthält Ergebnisse von Straßenverkehrsunfällen und dabei Verunglückten in Nordrhein-Westfalen nach Unfallkategorien, nach Straßen-, Unfallarten, Unfalltypen, nach Tagesdatum, Ortslage, Art der Verkehrsbeteiligung, Unfallursachen und nach Fehlverhalten der Fahrzeugführer sowie die Anzahl der Verunglückten nach der Schwere der Verletzung, Altersgruppen und Geschlecht. Dargestellt werden die monatlichen und die kumulierten Zahlen, die Vorjahresergebnisse und die prozentuale Veränderung gegenüber den Vorjahreszeiträumen. Auf Gemeindeebene sind Ergebnisse nach Ortslage und Unfallkategorien enthalten.

Bestell-Nr. H12

Straßenverkehrsunfälle in Nordrhein-Westfalen

Inhalt: Der Bericht enthält Ergebnisse von Straßenverkehrsunfällen und dabei Verunglückten in Nordrhein-Westfalen nach Unfallkategorien, nach Straßen-, Unfallarten, Unfalltypen, nach Tagesdatum, Ortslage, Art der Verkehrsbeteiligung, Unfallursachen und nach Fehlverhalten der Fahrzeugführer sowie die Anzahl der Verunglückten nach der Schwere der Verletzung, Altersgruppen und Geschlecht. Dargestellt werden die Jahreswerte, die Vorjahresergebnisse und die prozentuale Veränderung gegenüber den Vorjahreszeiträumen. Auf Gemeindeebene sind Ergebnisse nach Ortslage und Unfallkategorien enthalten. Zahlreiche Grafiken und eine Farbkarte runden den Bericht ab.

Bestell-Nr. H13

Fachliche Auskünfte zu diesen Veröffentlichungen erteilen Ihnen gerne Petra Focks und Jörg Möller unter Telefon-Nr. 0211 9449-3820 bzw. 0211 9449-3821.

Binnenschifffahrt in Nordrhein-Westfalen

Inhalt: Der Monatsbericht enthält die Entwicklung des Güterverkehrs auf den nordrhein-westfälischen Binnenwasserstraßen nach Verkehrsbeziehungen und Güterabteilungen. Dargestellt werden die monatlichen Gütermengen in Tonnen bzw. der Containerumschlag für Nordrhein-Westfalen, die Mengen des Vormonats und des Vorjahresmonats sowie die kumulierten Jahresgütermengen im Vergleich zum Vorjahreszeitraum mit der prozentualen Veränderung.

Bestell-Nr. H21

Fachliche Auskünfte zu dieser Veröffentlichungen erteilen Ihnen gerne Dirk Kamps und Sabine Schmidt unter Telefon-Nr. 0211 9449-3827 bzw. 0211 9449-3826.