



und Erden.	2	x	.	.	1200	Tabakerzeugnisse (ohne Abfälle)	5	x
rdgas-	-	-	-	-	1299	Veredlung von Erzeugnissen dieser Güter- abteilung	-	-
ergbau	2	x	.	.	13	Textilien	237	x
und Erden.	92	x	4 232 700	32	1310	Textile Spinnstoffe und Garne.	10	17 099 206
.	22	x	196 962	7	1320	Gewebe.	43	69 407 753
.	157	x	4 410 627	31	1330	Textilveredlung.	48	x
.	10	x	9 609 047	5	1391	Gewirke und Gestricke.	12	x
erzeugnisse	6	x	148 319	14	1392	Konfektionierte Textilwaren (ohne Bekleidung)	70	x
oren,	12	x	495 480	26	1393	Teppiche und textile Fußbodenbeläge, auch konfektioniert	kg	14 36 845 082
. g.	42	x	1 211 722	35	1394	Seilerwaren	kg	4 3 029 310
.	11	.	2 885 581	30	1395	Vliesstoffe (auch getränkt, bestrichen, überzogen oder mit Lagen versehen) und Erzeugnisse daraus (ohne Bekleidung).	kg	12 49 308 780
.	4	.	97 467	16	1396	Technische Textilien	65	x
peiseis)	27	x	1 342 737	8	1399	Sonstige Textilwaren, a. n. g.	5	x
.	4	x	85 542 600	10	14	Bekleidung	49	x
.	26	x	577 201	19	1411	Bekleidung aus Leder oder rekonstituiertem Leder (einschl. Mänteln) (ohne Bekleidungs- zubehör, Schuhe und Kopfbedeckungen)	-	-
.	13	x	460 971	42	1412	Arbeits- und Berufsbekleidung	St	11 1 075 085
.	508	x	3 186 592	26	1413	Sonstige Oberbekleidung (ohne Arbeits- und Berufsbekleidung).	St	19 5 795 500
.	55	.	.	.	1414	Wäsche.	11	x
.	2	.	.	.	1419	Bekleidung und Bekleidungszubehör, a. n. g.	12	x
.	7	.	.	30	1420	Pelzwaren	-	-
.	41	.	605 557 331	26	1431	Strumpfwaren.	4	x
.	11	.	124 048 886	17	1439	Bekleidung a. n. g., aus Gewirken oder Gestricken Veredlung von Erzeugnissen dieser Güterab- teilung (ohne Bekleidung aus textilen Stoffen)	St	4 .
.	24	x	474 688	18	1499	Leder und Lederwaren	33	x
.	24	x	465 843	.	1511	Leder und Lederfaserstoff; zugerichtete und gefärbte Felle	4	x
ereitungen, n oder zum einem Inhalt	2	.	.	17	1512	Lederwaren (ohne Lederbekleidung und Schuhe)	16	x
.	61	x	786 590	12	1520	Schuhe	13	x
.	29	x	453 031	.	1599	Veredlung von Erzeugnissen dieser Güter- abteilung	-	-
ereitet	26	.	.	.				
Güter-								

Statistische Berichte Gäste und Übernachtungen im Reiseverkehr Nordrhein-Westfalens

Dezember 2017



Gäste und Übernachtungen im Reiseverkehr Nordrhein-Westfalens

Dezember 2017

**Bestell-Nr. G413 2017 12
(Kennziffer G IV – m 12/17)**

Herausgegeben von
Information und Technik Nordrhein-Westfalen, Geschäftsbereich Statistik
Mauerstraße 51, 40476 Düsseldorf • Postfach 10 11 05, 40002 Düsseldorf
Telefon 0211 9449-01 • Telefax 0211 9449-8000
Internet: <http://www.it.nrw.de>
E-Mail: poststelle@it.nrw.de

Erschienen im März 2018

Alle Statistischen Berichte finden Sie als PDF-Datei zum kostenlosen
Download in unserer Internet-Rubrik „Publikationen“.
© Information und Technik NRW, Düsseldorf, 2018
Auszugsweise Vervielfältigung und Verbreitung mit Quellenangabe gestattet.

Inhalt

	Seite
Hinweise	4
Vorbemerkungen	5
Grafiken	6
 Tabellenteil	
1. Entwicklung der Ankünfte und Übernachtungen	8
2. Kapazität und Leistung der Beherbergungsstätten im Dezember 2017 nach	
2.1 Verwaltungsbezirken	9
2.2 Gemeindegruppen und Betriebsarten	23
2.3 Reisegebieten und Betriebsarten	27
2.4 Reisegebieten und Herkunftsländern	31
3. Leistung der Beherbergungsstätten von Januar bis Dezember 2017 nach	
3.1 Verwaltungsbezirken	44
3.2 Gemeindegruppen und Betriebsarten	58
3.3 Reisegebieten und Betriebsarten	62
3.4 Reisegebieten und Herkunftsländern	66
4. Leistung der Campingplätze nach Herkunftsländern	79
 Karte	
Reisegebiete in Nordrhein-Westfalen	81
Übersicht der Reisegebiete / Regionen in Nordrhein-Westfalen	82
 Karte	
Kur- und Erholungsorte in Nordrhein-Westfalen	83
Verzeichnis der Kurorte und Erholungsorte in Nordrhein-Westfalen	84
 Veröffentlichungen	 86

Hinweise

Städteregion Aachen – Änderung des Gebietsstandes

Seit dem 21. Oktober 2009 bilden die Stadt Aachen und die Gemeinden des aufgelösten Kreises Aachen nach dem Aachen-Gesetz die Städteregion Aachen. Die Städteregion Aachen ist Rechtsnachfolgerin des Kreises Aachen und besteht als Gemeindeverband aus Aachen, Alsdorf, Baesweiler, Eschweiler, Herzogenrath, Monschau, Roetgen, Simmerath, Stolberg (Rhd.) und Würselen. Die Stadt Aachen ist regionsangehörig und hat zugleich die Rechtsstellung einer kreisfreien Stadt nach Maßgabe des Aachen-Gesetzes.

Aufgrund der hierarchisch aufgebauten Systematik der „Amtlichen Gemeindeschlüssel“ kann diese Doppelrolle in der regionalen Struktur einer statistischen Kreistabelle nicht dargestellt werden. Bei den Gruppierungen „Kreisfreie Städte“ wird somit die Stadt Aachen nicht mehr aufgeführt, sondern – falls für die jeweilige Statistik Gemeindeergebnisse vorliegen – als kreisfreie Stadt Aachen in einer „darunter-Position“ zur Städteregion Aachen ausgewiesen. In diesem Fall gehen die Werte der Stadt Aachen nicht mehr in die Summe der kreisfreien Städte ein, sondern in die Summe der Kreise. Eine Vergleichbarkeit dieser Summen mit den Ergebnissen nach dem früheren Gebietsstand ist somit nicht mehr gegeben.

Abweichungen in den Summen ergeben sich aus dem Runden der Einzelwerte

Eventuelle Abweichungen der Monatswerte in Tabelle 1 gegenüber den Monatswerten vorangeangener Statistischer Berichte ergeben sich durch Nachmeldungen.

Zeichenerklärung

(nach DIN 55 301)

0	weniger als die Hälfte von 1 in der letzten besetzten Stelle, jedoch mehr als nichts
–	nichts vorhanden (genau null)
...	Angabe fällt später an
x	Tabellenfach gesperrt, weil Aussage nicht sinnvoll
.	Zahlenwert unbekannt oder geheim zu halten

Vorbemerkungen

In der Beherbergungsstatistik des Reiseverkehrs werden monatlich die angekommenen Gäste und Gästeübernachtungen in Beherbergungsbetrieben und auf Campingplätzen erfasst, wobei die Gäste aus dem Ausland nach dem Herkunftsland (ständiger Wohnsitz) untergliedert werden. Bei Beherbergungsbetrieben wird die Zahl der angebotenen Betten und bei Campingplätzen die Zahl der angebotenen Stellplätze erhoben. Einmal jährlich wird bei Betrieben der klassischen Hotellerie zum Stichtag 31. Juli die Zahl der angebotenen Gästezimmer erfasst und in der Juli-Ausgabe dieses Berichts veröffentlicht.

Die Rechtsgrundlage dieser Erhebung ist das „Gesetz zur Neuordnung der Statistik über die Beherbergung im Reiseverkehr (Beherbergungsstatistikgesetz – BeherbStatG) vom 22. Mai 2002“ (BGBl. I S. 1642), zuletzt geändert durch Artikel 1 des Gesetzes vom 23. November 2011 (BGBl. I S. 2298). Nach § 3 (I) dieses Gesetzes werden nur Beherbergungsbetriebe in die Erhebung einbezogen, die zehn und mehr Schlafgelegenheiten bzw. bei Campingplätzen zehn und mehr Stellplätze aufweisen.

Darstellung der Ergebnisse

Die vorliegenden Monatsergebnisse enthalten vorläufige Zahlen. In der Regel weichen aber die endgültigen Ergebnisse nur geringfügig davon ab. In den aufsummierten Teiljahresergebnissen im zweiten Teil des Berichtes fließen jeweils nachträgliche Meldungen von Beherbergungsbetrieben ein, so dass diese Ergebnisse im Laufes des Jahres beständiger werden.

Zurzeit gibt es in Nordrhein-Westfalen zwei Gemeinden (von 396), die keine Beherbergungsstätte mit zehn und mehr Betten haben. Sie werden in der Erhebung nicht berücksichtigt.

Die Zahl der prädikatisierten Orte in Nordrhein-Westfalen beträgt zurzeit 72. Darunter befinden sich 10 Mineral-, Moor-, Sole- und Thermalbäder, 4 Heilklimatische Kurorte, 5 Kneippkurorte, 7 Kneippheilbäder, 16 Luftkurorte und 30 Erholungsorte. Eine Übersicht der Lage dieser Orte finden Sie am Ende des Berichtes.

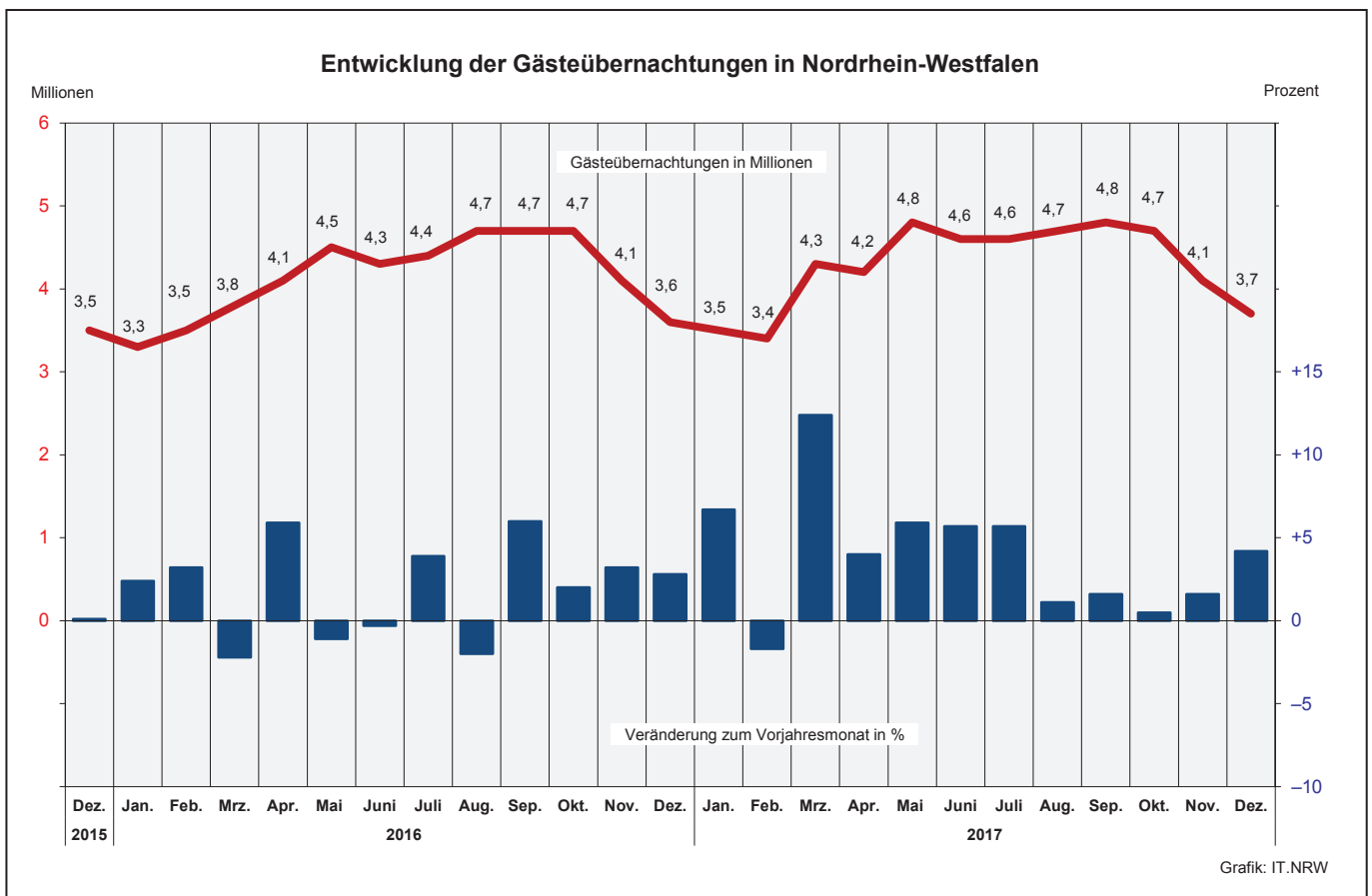
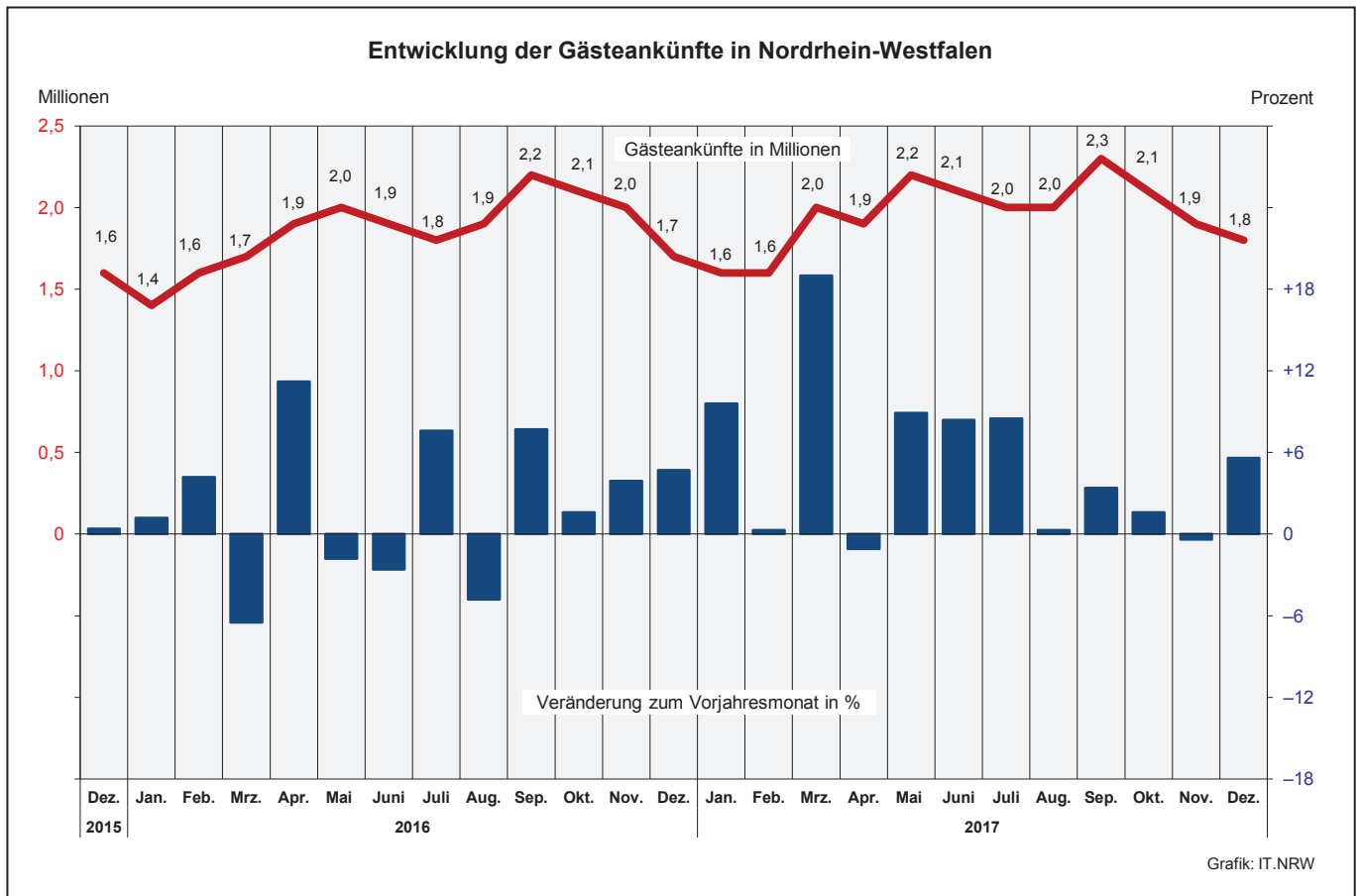

Übernachtungen in NRW je 1 000 Einwohner nach Reisegebieten
sowie Anteil der deutschen und ausländischen Gäste im Dezember 2017

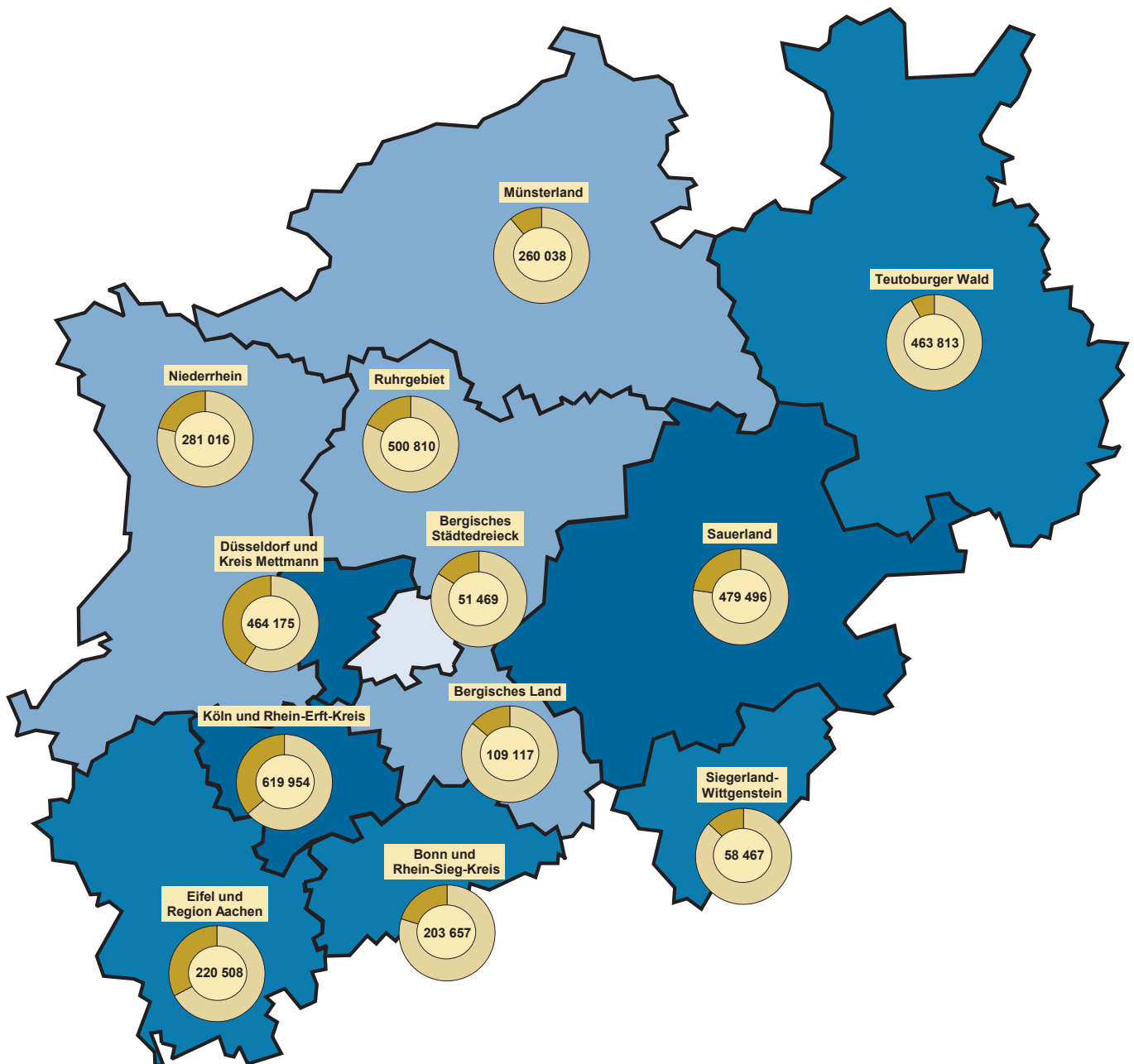

Beherbergungsintensität der
Übernachtungen je 1 000 Einwohner

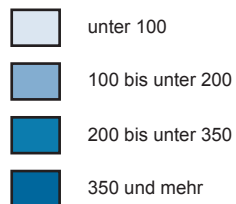

Kreisdiagramme

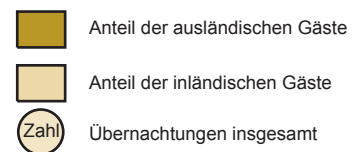

Grafik: IT.NRW

1. Entwicklung der Ankünfte und Übernachtungen

Zeitraum	Ankünfte		Übernachtungen		Ankünfte		Übernachtungen		
	aller Gäste	ausländischer Gäste	aller Gäste	ausländischer Gäste	aller Gäste	ausländischer Gäste	aller Gäste	ausländischer Gäste	
	Anzahl				Veränderungen zum Vorjahresmonat in %				
2015	Januar	1 414 799	314 248	3 200 932	660 188	+4,2	+0,1	+3,2	+0,6
	Februar	1 500 924	336 159	3 396 517	752 688	+0,6	+0,7	+2,5	+3,9
	März	1 766 830	377 958	3 921 491	788 221	+4,1	+2,0	+4,0	+1,7
	April	1 698 717	355 487	3 845 752	729 754	+3,7	-2,4	+0,4	-3,5
	Mai	2 044 178	429 328	4 553 550	899 757	-0,3	-6,3	-0,1	-7,5
	Juni	1 993 028	405 251	4 321 361	828 995	+3,3	+6,6	+1,7	+5,7
	Juli	1 716 104	421 526	4 200 434	965 651	-0,2	+2,1	+0,1	+1,1
	August	2 041 195	464 801	4 749 896	1 075 480	+4,9	-0,4	+3,2	+2,7
	September	2 037 376	410 086	4 463 687	836 596	-2,7	-6,9	-1,9	-6,7
	Oktober	2 024 570	454 878	4 609 008	969 682	+5,0	+12,5	+4,4	+14,1
	November	1 880 170	400 554	3 958 194	801 458	+4,9	+6,8	+2,2	+4,2
	Dezember	1 595 149	418 459	3 467 177	830 590	+0,4	-0,9	+0,1	-2,1
2016	Januar	1 432 163	320 256	3 277 124	672 027	+1,2	+1,9	+2,4	+1,8
	Februar	1 563 451	343 749	3 504 682	751 744	+4,2	+2,3	+3,2	-0,1
	März	1 651 998	366 223	3 833 474	765 466	-6,5	-3,1	-2,2	-2,9
	April	1 888 144	406 200	4 071 283	823 298	+11,2	+14,3	+5,9	+12,8
	Mai	2 006 489	421 733	4 502 835	870 767	-1,8	-1,8	-1,1	-3,2
	Juni	1 941 215	417 492	4 306 503	890 310	-2,6	+3,0	-0,3	+7,4
	Juli	1 845 853	432 398	4 363 338	967 576	+7,6	+2,6	+3,9	+0,2
	August	1 943 635	453 131	4 656 384	1 053 057	-4,8	-2,5	-2,0	-2,1
	September	2 193 417	472 865	4 731 382	960 786	+7,7	+15,3	+6,0	+14,8
	Oktober	2 057 737	461 426	4 699 659	984 539	+1,6	+1,4	+2,0	+1,5
	November	1 953 050	426 149	4 086 200	845 743	+3,9	+6,4	+3,2	+5,5
	Dezember	1 670 910	427 992	3 564 026	831 830	+4,7	+2,3	+2,8	+0,1
2017	Januar	1 569 291	377 535	3 495 705	782 704	+9,6	+17,9	+6,7	+16,5
	Februar	1 568 882	346 055	3 443 882	739 757	+0,3	+0,7	-1,7	-1,6
	März	1 965 755	454 070	4 307 943	939 532	+19,0	+24,0	+12,4	+22,7
	April	1 867 867	411 341	4 233 414	834 527	-1,1	+1,3	+4,0	+1,4
	Mai	2 185 681	504 717	4 768 512	1 038 982	+8,9	+19,7	+5,9	+19,3
	Juni	2 103 494	423 963	4 550 572	853 302	+8,4	+1,5	+5,7	-4,2
	Juli	2 002 129	464 190	4 611 097	1 018 926	+8,5	+7,4	+5,7	+5,3
	August	1 950 378	480 742	4 705 859	1 107 181	+0,3	+6,1	+1,1	+5,1
	September	2 266 913	470 922	4 808 111	953 930	+3,4	-0,4	+1,6	-0,7
	Oktober	2 090 109	453 989	4 722 086	961 527	+1,6	-1,6	+0,5	-2,3
	November	1 944 900	429 149	4 149 757	877 260	-0,4	+0,7	+1,6	+3,7
	Dezember	1 763 663	454 757	3 712 520	884 185	+5,6	+6,3	+4,2	+6,3

2.1 Kapazität und Leistung der Beherbergungsstätten nach Verwaltungsbezirken

Dezember 2017

Amtliche Schlüsselnummer	Verwaltungsbezirk	Betriebe		Betten			Mittlere Aufenthaltsdauer ³⁾	
		geöffnete	Veränderung ¹⁾	angebotene	Veränderung ¹⁾	mittlere Auslastung ²⁾	aller Gäste	ausländischer Gäste
	Kreisfreie Städte							
111 000	Düsseldorf	220	-0,9	27 017	+0,2	49,6	1,5	1,7
112 000	Duisburg	50	-2,0	3 755	+9,7	36,3	2,0	1,8
113 000	Essen	91	+4,6	9 365	+6,2	40,6	1,9	1,8
114 000	Krefeld	23	+4,5	1 880	+11,6	31,7	1,6	1,7
116 000	Mönchengladbach	30	-3,2	2 219	+1,6	35,3	1,6	1,8
117 000	Mülheim an der Ruhr	30	-	1 681	+1,1	30,3	1,8	1,9
119 000	Oberhausen	25	+4,2	2 530	+11,6	54,0	2,0	1,7
120 000	Remscheid	18	-	896	-0,3	33,4	1,7	1,8
122 000	Solingen	19	-	971	+2,6	23,5	1,7	1,9
124 000	Wuppertal	42	-	3 632	-0,3	37,1	2,3	1,8
154 000	Kreis Kleve	123	-0,8	5 504	+0,2	25,4	2,0	1,9
154 004	Bedburg-Hau	3	-	85	-	27,4	2,8	9,6
154 008	Emmerich am Rhein, Stadt	11	-8,3	244	-6,2	28,7	2,0	2,5
154 012	Geldern, Stadt	9	-	469	-0,4	53,5	4,2	2,6
154 016	Goch, Stadt	10	-	466	+0,2	24,0	2,1	2,2
154 020	Issum	3	-	32	-	10,1	2,2	2,2
154 024	Kalkar, Stadt	9	-	1 219	+0,3	17,6	1,8	2,0
154 028	Kerken	3	+50,0	73	-	20,8	2,0	2,7
154 032	Kevelaer, Stadt	20	-	733	-0,8	20,3	2,3	3,2
154 036	Kleve, Stadt	12	-	694	+0,3	27,2	1,7	1,7
154 040	Kranenburg	7	-	307	-	14,4	2,2	6,0
154 044	Rees, Stadt	10	-	273	+17,2	26,3	1,6	1,5
154 048	Rheurdt	5	-16,7	144	-	19,7	2,1	1,0
154 052	Straelen, Stadt	6	-	178	-	27,8	1,6	2,0
154 056	Uedem	3	-25,0	175	+6,7	30,0	2,7	1,0
154 060	Wachtendonk	5	+25,0	73	+69,8	20,5	2,1	6,7
154 064	Weeze	7	-	339	-13,7	32,4	1,2	1,0
158 000	Kreis Mettmann	95	-3,1	6 878	-1,1	32,1	1,7	1,8
158 004	Erkrath, Stadt	4	-	244	-	39,8	1,8	2,0
158 008	Haan, Stadt	5	-	444	-	27,1	1,8	1,7
158 012	Heiligenhaus, Stadt	4	-	212	-6,6	20,1	1,7	2,3
158 016	Hilden, Stadt	13	-	1 032	+1,6	28,6	2,1	2,6
158 020	Langenfeld (Rhld.), Stadt	10	-16,7	411	-8,9	30,1	1,6	1,7
158 024	Mettmann, Stadt	7	-	971	-	36,6	1,7	1,9
158 026	Monheim am Rhein, Stadt	6	-14,3	395	-2,7	36,5	1,6	2,0
158 028	Ratingen, Stadt	30	-3,2	2 537	-1,9	33,8	1,5	1,5
158 032	Velbert, Stadt	13	+8,3	568	+4,8	25,3	1,6	2,0
158 036	Wülfrath, Stadt	3	-	64	-4,5	38,0	10,1	-
162 000	Rhein-Kreis Neuss	85	-3,4	6 303	-2,6	40,7	2,1	1,5
162 004	Dormagen, Stadt	16	-5,9	744	-2,2	39,5	3,9	1,7
162 008	Grevenbroich, Stadt	9	-	554	-0,2	26,1	2,3	2,0
162 012	Jüchen	3	-	94	+8,0	16,5	1,7	1,7
162 016	Kaarst, Stadt	8	-	560	-1,6	32,7	1,5	1,5
162 020	Korschenbroich, Stadt	6	-	319	-	71,8	12,2	4,8
162 022	Meerbusch, Stadt	18	+5,9	941	+3,9	55,6	5,3	4,6
162 024	Neuss, Stadt	20	-13,0	2 994	-5,7	38,2	1,4	1,3
162 028	Rommerskirchen	5	-	97	-	18,7	2,3	2,3
166 000	Kreis Viersen	65	-4,4	2 507	-7,0	24,8	2,0	1,9
166 004	Brüggen	9	-	300	-1,3	14,1	2,0	1,7
166 008	Grefrath	3	-	193	+0,5	20,7	2,3	6,2
166 012	Kempfen, Stadt	7	-	292	-	34,9	3,4	2,9
166 016	Nettetal, Stadt	15	-	747	-16,6	22,8	1,9	1,3
166 020	Niederkrüchten	7	-12,5	60	-25,0	36,0	2,0	1,2
166 024	Schwalmtal	2	-	40	-	.	.	.
166 028	Tönisvorst, Stadt	4	-	73	+9,0	.	.	.
166 032	Viersen, Stadt	8	-11,1	206	-8,0	22,6	1,4	1,5
166 036	Willich, Stadt	10	-9,1	596	-0,8	29,8	1,7	2,0
170 000	Kreis Wesel	106	-	4 580	+1,6	32,7	1,9	2,1
170 004	Alpen	3	-	43	-4,4	18,1	2,1	1,6
170 008	Dinslaken, Stadt	11	-	375	+2,5	31,0	1,9	1,9
170 012	Hamminkeln, Stadt	8	-	308	+2,3	58,3	4,9	10,6
170 016	Hünxe	5	-	116	-	13,3	1,3	1,4
170 020	Kamp-Lintfort, Stadt	5	-16,7	231	-8,0	33,8	1,6	1,6

1) Veränderung gegenüber dem Vorjahresmonat in % – 2) mittlere Auslastung = (Übernachtungen / angebotene Bettentage) * 100 – 3) mittlere Aufenthaltsdauer (in Tagen) = Übernachtungen / Ankünfte

Noch: 2.1 Kapazität und Leistung der Beherbergungsstätten nach Verwaltungsbezirken

Dezember 2017

Amtliche Schlüsselnummer	Verwaltungsbezirk	Ankünfte				Übernachtungen			
		aller Gäste	Veränderung ¹⁾	ausländischer Gäste	Veränderung ¹⁾	aller Gäste	Veränderung ¹⁾	ausländischer Gäste	Veränderung ¹⁾
	Kreisfreie Städte								
111 000	Düsseldorf	260 466	+9,1	105 790	+11,2	399 608	+8,6	174 606	+12,1
112 000	Duisburg	20 110	+15,3	5 291	+1,8	39 735	+17,2	9 334	+5,1
113 000	Essen	60 356	+8,8	13 982	+11,0	115 891	+10,9	24 775	+11,7
114 000	Krefeld	11 375	+11,3	2 734	-2,6	17 938	+4,7	4 564	-7,2
116 000	Mönchengladbach	14 021	+6,3	2 580	-9,9	22 747	-0,6	4 653	-15,2
117 000	Mülheim an der Ruhr	8 086	+2,7	1 070	-27,5	14 329	+2,6	2 071	-37,7
119 000	Oberhausen	20 453	+8,7	6 452	+14,4	41 608	+7,7	11 124	+18,1
120 000	Remscheid	4 715	+10,9	1 058	+27,3	8 008	+19,3	1 928	+31,9
122 000	Solingen	3 559	-0,9	413	-4,8	6 201	-29,8	785	-24,7
124 000	Wuppertal	15 975	+3,6	3 103	+15,1	37 260	-3,0	5 574	+4,8
154 000	Kreis Kleve	22 597	+5,7	5 435	-1,1	46 275	+3,7	10 322	+6,9
154 004	Bedburg-Hau	271	-24,1	44	-43,6	746	-19,8	422	-10,8
154 008	Emmerich am Rhein, Stadt	1 071	+13,5	238	+14,4	2 167	+12,5	589	+28,3
154 012	Geldern, Stadt	1 873	+6,5	105	+59,1	7 923	+7,7	278	+15,4
154 016	Goch, Stadt	2 296	+5,4	455	+17,6	4 896	+4,4	1 021	+11,0
154 020	Issum	149	+8,0	49	+25,6	329	-7,1	107	-14,4
154 024	Kalkar, Stadt	4 033	-1,8	1 379	-21,0	7 341	-13,5	2 798	-5,3
154 028	Kerken	266	-4,0	55	-19,1	521	+24,3	151	+7,9
154 032	Kevelaer, Stadt	2 138	+1,8	342	+9,3	4 896	+11,0	1 093	+57,5
154 036	Kleve, Stadt	3 246	+5,2	831	-0,1	5 627	+2,7	1 399	-10,4
154 040	Kranenburg	631	+1,1	34	-2,9	1 377	+3,6	204	+50,0
154 044	Rees, Stadt	1 532	+16,5	262	+98,5	2 446	+14,7	399	+88,2
154 048	Rheurdt	415	+24,6	13	-40,9	852	+11,4	13	-60,6
154 052	Straelen, Stadt	1 009	+36,9	99	+106,3	1 622	+30,9	195	+91,2
154 056	Uedem	594	+28,3	7	+16,7	1 625	+44,7	7	+16,7
154 060	Wachtendonk	234	+60,3	12	x	492	+90,7	80	x
154 064	Weeze	2 839	+0,8	1 510	-0,1	3 415	-7,9	1 566	-2,1
158 000	Kreis Mettmann	38 738	+3,3	8 329	-5,0	64 567	+4,2	14 970	-1,9
158 004	Erkrath, Stadt	1 451	-2,9	466	+30,9	2 649	+9,8	941	+55,3
158 008	Haan, Stadt	1 865	+8,6	345	+49,4	3 283	-	598	+17,7
158 012	Heiligenhaus, Stadt	778	+13,9	111	-26,0	1 321	+2,1	257	-44,0
158 016	Hilden, Stadt	4 282	-5,0	461	-26,0	9 138	-5,5	1 192	-34,4
158 020	Langenfeld (Rhld.), Stadt	2 086	-0,7	189	-16,7	3 428	+4,6	312	-18,1
158 024	Mettmann, Stadt	6 255	+0,1	1 825	+16,8	10 885	+4,0	3 441	+21,8
158 026	Monheim am Rhein, Stadt	2 724	-5,0	506	-48,6	4 368	+5,0	1 024	-18,0
158 028	Ratingen, Stadt	16 921	+8,1	4 182	-3,5	24 971	+7,4	6 169	-8,9
158 032	Velbert, Stadt	2 301	+6,6	244	-15,3	3 770	+1,8	494	+1,0
158 036	Wülfrath, Stadt	75	+4,2	-	-100,0	754	+74,1	542	+251,9
162 000	Rhein-Kreis Neuss	35 506	-0,8	10 804	-4,7	74 575	-0,3	16 546	-5,3
162 004	Dormagen, Stadt	2 209	-9,5	701	+32,8	8 647	-3,6	1 226	-2,0
162 008	Grevenbroich, Stadt	1 821	-19,7	305	-59,6	4 164	+6,7	608	-44,6
162 012	Jüchen	275	-10,1	134	-23,9	481	+9,1	228	-5,0
162 016	Kaarst, Stadt	3 001	-15,9	710	-29,1	4 420	-15,7	1 085	-11,0
162 020	Korschenbroich, Stadt	580	-4,4	4	-95,4	7 098	+1,0	19	-90,6
162 022	Meerbusch, Stadt	2 859	+6,5	398	+7,0	15 225	+7,3	1 848	+11,6
162 024	Neuss, Stadt	24 520	+3,4	8 485	+1,4	33 979	-1,9	11 379	-2,7
162 028	Rommerskirchen	241	+7,1	67	+34,0	561	+39,6	153	+26,4
166 000	Kreis Viersen	9 978	+7,2	1 122	+22,8	19 834	+3,2	2 106	+1,1
166 004	Brüggen	834	+23,9	90	-10,0	1 651	+18,2	151	-32,0
166 008	Grefrath	530	-3,5	25	-40,5	1 239	-0,9	155	+25,0
166 012	Kempfen, Stadt	1 222	+12,8	128	+14,3	4 139	+15,5	368	+11,5
166 016	Nettetal, Stadt	2 722	+15,9	304	+125,2	5 058	+28,2	402	+50,0
166 020	Niederkrüchten	369	+2,8	44	+46,7	735	-6,8	52	+23,8
166 024	Schwalmtal
166 028	Tönisvorst, Stadt
166 032	Viersen, Stadt	988	-6,4	142	+102,9	1 420	-23,4	210	+48,9
166 036	Willich, Stadt	2 817	+2,3	322	-8,5	4 899	-14,0	660	-20,4
170 000	Kreis Wesel	24 684	+2,2	4 900	+18,0	46 410	+10,8	10 046	+24,2
170 004	Alpen	149	+23,1	11	+450,0	316	+70,8	18	x
170 008	Dinslaken, Stadt	1 736	+9,4	485	+72,6	3 356	+5,0	908	+47,2
170 012	Hamminkeln, Stadt	986	+6,8	70	-39,1	4 874	+212,8	741	+211,3
170 016	Hünxe	352	-15,2	103	+12,0	461	-15,3	145	+40,8
170 020	Kamp-Lintfort, Stadt	1 490	+3,3	94	+22,1	2 418	+11,5	153	+28,6

Anmerkungen Seite 9

Noch: 2.1 Kapazität und Leistung der Beherbergungsstätten nach Verwaltungsbezirken

Dezember 2017

Amtliche Schlüsselnummer	Verwaltungsbezirk	Betriebe		Betten			Mittlere Aufenthaltsdauer ³⁾	
		geöffnete	Veränderung ¹⁾	angebotene	Veränderung ¹⁾	mittlere Auslastung ²⁾	aller Gäste	ausländischer Gäste
	Noch: Kreis Wesel							
170 024	Moers, Stadt	12	-7,7	715	-1,9	42,6	1,7	1,8
170 028	Neukirchen-Vluyn, Stadt	3	-	212	+2,9	41,9	1,7	1,9
170 032	Rheinberg, Stadt	8	-	253	+1,2	22,4	1,8	2,2
170 036	Schermbek	11	+22,2	594	+24,5	23,2	1,6	1,5
170 040	Sonsbeck	6	-	140	-0,7	9,3	3,9	5,4
170 044	Voerde (Niederrhein), Stadt	3	-	142	-	23,8	2,0	1,8
170 048	Wesel, Stadt	13	-7,1	758	-4,4	38,0	1,7	2,1
170 052	Xanten, Stadt	18	+5,9	693	+0,4	26,5	1,7	1,9
100 000	Reg.-Bez. Düsseldorf	1 022	-0,8	79 718	+1,4	40,2	1,7	1,7
	Kreisfreie Städte							
314 000	Bonn	95	+1,1	9 015	-1,9	44,0	1,8	2,1
315 000	Köln	280	-1,8	32 544	+1,4	52,0	1,6	1,8
316 000	Leverkusen	21	-	1 503	-	41,3	1,8	2,1
	Städteregion Aachen	186	+2,8	9 878	+3,5	43,3	1,9	1,8
334 002	Aachen, kreisfreie Stadt	64	-5,9	5 472	-0,1	53,4	1,8	1,8
334 004	Alsdorf, Stadt	4	-	122	-	33,1	1,8	2,6
334 008	Baesweiler, Stadt	4	-	111	-2,6	21,2	1,5	1,7
334 012	Eschweiler, Stadt	12	-7,7	285	-6,9	38,9	1,6	1,6
334 016	Herzogenrath, Stadt	4	-	127	-	63,0	3,2	3,5
334 020	Monschau, Stadt	35	-10,3	1 228	-5,2	28,9	1,7	1,7
334 024	Roetgen	7	-	148	-2,0	20,2	1,6	1,5
334 028	Simmerath	40	+48,1	1 679	+31,5	26,9	2,9	2,4
334 032	Stolberg (Rhld.), Stadt	9	+12,5	390	+7,1	28,7	1,7	1,5
334 036	Würselen, Stadt	7	-	316	+1,3	45,7	2,0	2,0
358 000	Kreis Düren	86	+1,2	3 860	+0,6	31,9	3,0	5,2
358 004	Aldenhoven	3	-	41	+2,5	16,3	3,3	-
358 008	Düren, Stadt	13	+8,3	538	+5,5	37,4	1,7	1,6
358 012	Heimbach, Stadt	22	-	1 587	-0,4	36,5	8,3	12,6
358 016	Hürtgenwald	7	-	312	-	35,5	2,2	2,3
358 020	Inden	2	-	50	-	.	.	.
358 024	Jülich, Stadt	9	-	454	+0,2	30,5	1,7	1,7
358 028	Kreuzau	5	-16,7	130	-10,3	15,2	3,0	2,4
358 032	Langerwehe	1	-	10	-	-	-	-
358 036	Linnich, Stadt	3	-	55	-	21,6	1,8	2,4
358 040	Merzenich	1	-	22	-	.	.	.
358 044	Nideggen, Stadt	16	+6,7	559	+1,6	19,8	2,7	2,5
358 048	Niederzier	3	-	75	+7,1	15,1	1,5	1,5
358 052	Nörvenich	1	-	27	-	.	.	.
358 056	Titz	-	-	-	-	-	-	-
358 060	Vettweiß	-	-	-	-	-	-	-
362 000	Rhein-Erft-Kreis	116	-1,7	7 760	+4,7	44,9	2,7	2,3
362 004	Bedburg, Stadt	5	-	311	+20,5	13,5	2,1	1,7
362 008	Bergheim, Stadt	16	-5,9	490	-3,0	39,7	4,8	7,4
362 012	Brühl, Stadt	19	-	2 709	+7,5	51,2	2,6	1,5
362 016	Elsdorf, Stadt	5	+25,0	100	+19,0	14,7	1,9	3,1
362 020	Erfstadt, Stadt	11	-	265	+16,2	25,0	1,6	1,3
362 024	Frechen, Stadt	11	+10,0	817	+3,5	33,8	1,6	1,7
362 028	Hürth, Stadt	16	-	1 524	+10,8	64,1	4,2	4,3
362 032	Kerpen, Stadt	17	-	832	-0,4	33,0	2,9	1,9
362 036	Pulheim, Stadt	9	-25,0	380	-22,0	30,6	1,7	1,8
362 040	Wesseling, Stadt	7	-	332	-0,3	37,2	2,2	2,1
366 000	Kreis Euskirchen	139	-3,5	5 786	-0,6	27,8	3,1	3,8
366 004	Bad Münstereifel, Stadt	19	-17,4	633	-19,1	30,6	2,0	1,7
366 008	Blankenheim	19	-	641	-1,8	17,5	2,8	2,9
366 012	Dahlem	12	-14,3	1 069	+2,8	30,7	4,9	6,8
366 016	Euskirchen, Stadt	13	+8,3	572	+1,4	30,8	1,7	2,0
366 020	Hellenthal	21	-4,5	513	-5,0	12,0	1,9	1,9
366 024	Kall	12	-	529	+8,4	25,1	2,2	2,7
366 028	Mechernich, Stadt	10	+25,0	235	+43,3	.	.	.
366 032	Nettersheim	11	-	609	-1,3	46,4	11,2	4,0
366 036	Schleiden, Stadt	16	-5,9	851	+1,3	22,6	3,0	3,4
366 040	Weilerswist	1	-	18	-	.	.	.
366 044	Zülpich, Stadt	5	-	116	-	60,2	5,8	-

Anmerkungen Seite 9

Noch: 2.1 Kapazität und Leistung der Beherbergungsstätten nach Verwaltungsbezirken

Dezember 2017

Amtliche Schlüsselnummer	Verwaltungsbezirk	Ankünfte				Übernachtungen			
		aller Gäste	Veränderung ¹⁾	ausländischer Gäste	Veränderung ¹⁾	aller Gäste	Veränderung ¹⁾	ausländischer Gäste	Veränderung ¹⁾
	Noch: Kreis Wesel								
170 024	Moers, Stadt	5 564	+3,0	1 971	+18,2	9 438	+4,2	3 638	+14,9
170 028	Neukirchen-Vluyn, Stadt	1 565	+20,3	262	+40,1	2 701	+13,2	492	+81,5
170 032	Rheinberg, Stadt	963	+18,7	285	+49,2	1 759	-5,3	641	+82,1
170 036	Schermbeck	2 498	+12,2	258	-6,5	4 083	+11,1	384	-27,0
170 040	Sonsbeck	246	-15,5	40	+122,2	959	+10,0	215	+106,7
170 044	Voerde (Niederrhein), Stadt	529	-1,5	47	-57,7	1 046	-12,2	86	-59,8
170 048	Wesel, Stadt	4 978	-0,6	969	+18,3	8 663	+9,5	2 051	+16,3
170 052	Xanten, Stadt	3 628	-11,5	305	-3,5	6 336	-13,1	574	-6,5
100 000	Reg.-Bez. Düsseldorf	550 619	+7,3	173 063	+7,9	954 986	+6,6	293 404	+8,5
	Kreisfreie Städte								
314 000	Bonn	65 965	+7,6	14 629	+15,6	117 833	+7,6	30 050	+24,2
315 000	Köln	314 929	+7,3	115 996	+7,8	515 645	+7,7	206 665	+8,8
316 000	Leverkusen	10 825	+9,2	3 213	+8,6	19 203	+6,3	6 609	+13,2
	Städteregion Aachen	70 900	+0,7	26 214	+1,5	132 323	+1,1	46 518	+2,9
334 002	Aachen, kreisfreie Stadt	51 067	-2,2	19 267	+1,2	91 159	-3,8	33 819	+2,4
334 004	Alsdorf, Stadt	538	-6,8	52	-46,4	970	-10,7	134	-26,8
334 008	Baesweiler, Stadt	364	-15,5	79	-14,1	548	-24,7	133	-25,7
334 012	Eschweiler, Stadt	2 174	+2,8	1 119	+9,8	3 435	+21,9	1 771	+36,0
334 016	Herzogenrath, Stadt	784	-18,9	11	+266,7	2 480	+71,7	38	+65,2
334 020	Monschau, Stadt	6 327	-2,9	2 917	-11,4	11 038	-4,4	4 818	-14,8
334 024	Roetgen	604	-6,5	148	+3,5	951	-32,7	216	-10,7
334 028	Simmerath	4 961	+56,9	1 617	+35,3	14 192	+50,4	3 855	+39,8
334 032	Stolberg (Rhld.), Stadt	1 871	+11,7	549	+17,1	3 215	-2,2	838	-12,3
334 036	Würselen, Stadt	2 210	+4,5	455	-3,6	4 335	+0,7	896	+2,9
358 000	Kreis Düren	12 455	+6,1	2 957	+11,4	37 959	+6,1	15 312	+3,6
358 004	Aldenhoven	54	-28,0	-	-	178	-7,8	-	-
358 008	Düren, Stadt	3 687	+12,6	639	+16,4	6 114	+20,1	1 031	+16,4
358 012	Heimbach, Stadt	2 167	+2,8	903	+7,5	17 934	+1,0	11 397	-1,1
358 016	Hürtgenwald	1 526	-10,8	375	+14,7	3 294	-3,0	867	+44,3
358 020	Inden	-	-	-	-	-	-	-	-
358 024	Jülich, Stadt	2 434	+7,4	651	+7,1	4 144	-9,0	1 084	+6,8
358 028	Kreuzau	189	-17,8	10	-75,6	570	-16,4	24	-76,5
358 032	Langerwehe	-	-	-	-	-	-	-	-
358 036	Linnich, Stadt	208	-11,5	40	-	369	+3,4	95	-2,1
358 040	Merzenich	-	-	-	-	-	-	-	-
358 044	Nideggen, Stadt	1 524	+23,4	317	+56,2	4 149	+54,4	788	+58,9
358 048	Niederzier	235	-	4	-33,3	351	+3,8	6	-
358 052	Nörvenich	-	-	-	-	-	-	-	-
358 056	Titz	-	-	-	-	-	-	-	-
358 060	Vettweiß	-	-	-	-	-	-	-	-
362 000	Rhein-Erft-Kreis	38 043	+6,3	7 889	+3,7	104 309	+6,7	17 973	-1,4
362 004	Bedburg, Stadt	602	-15,4	73	+52,1	1 250	-32,2	123	+3,4
362 008	Bergheim, Stadt	1 214	+1,8	314	+71,6	5 822	-22,2	2 316	-22,5
362 012	Brühl, Stadt	16 151	+7,6	3 941	+25,2	41 358	+9,7	6 039	+20,1
362 016	Elsdorf, Stadt	236	+38,8	33	+65,0	457	+7,3	101	+13,5
362 020	Erfstadt, Stadt	1 088	+35,5	30	+130,8	1 781	+35,3	38	+171,4
362 024	Frechen, Stadt	5 144	+9,4	1 119	-17,4	8 408	+4,1	1 916	-15,1
362 028	Hürth, Stadt	6 998	+0,7	1 213	-29,2	29 709	+13,7	5 217	-6,1
362 032	Kerpen, Stadt	2 815	+8,3	688	+7,7	8 204	+8,4	1 288	+8,1
362 036	Pulheim, Stadt	2 143	-10,0	231	-3,8	3 606	-23,1	405	-11,4
362 040	Wesseling, Stadt	1 652	+28,9	247	-0,8	3 714	+44,7	530	+1,1
366 000	Kreis Euskirchen	16 368	+8,1	2 615	+3,1	50 226	+14,6	10 053	+34,7
366 004	Bad Münstereifel, Stadt	2 984	-5,3	228	+7,0	5 838	-2,1	388	+27,6
366 008	Blankenheim	1 751	+4,2	88	+22,2	4 988	+8,3	253	+39,8
366 012	Dahlem	2 050	-14,9	769	-31,7	9 984	+37,8	5 206	+35,3
366 016	Euskirchen, Stadt	3 129	+26,7	489	+127,4	5 452	+29,1	986	+92,2
366 020	Hellenthal	968	+8,9	277	-14,0	1 881	+9,6	519	-7,3
366 024	Kall	1 749	+18,8	77	+22,2	3 865	+15,5	205	+99,0
366 028	Mechemich, Stadt	-	-	-	-	-	-	-	-
366 032	Nettersheim	798	+16,2	19	x	8 907	-0,5	76	+245,5
366 036	Schleiden, Stadt	1 851	+22,4	529	+15,0	5 612	+24,3	1 786	+1,5
366 040	Weilerswist	-	-	-	-	-	-	-	-
366 044	Zülpich, Stadt	375	+30,2	-	-100,0	2 190	+5,3	-	-100,0

Anmerkungen Seite 9

Noch: 2.1 Kapazität und Leistung der Beherbergungsstätten nach Verwaltungsbezirken

Dezember 2017

Amtliche Schlüsselnummer	Verwaltungsbezirk	Betriebe		Betten			Mittlere Aufenthaltsdauer ³⁾	
		geöffnete	Veränderung ¹⁾	angebotene	Veränderung ¹⁾	mittlere Auslastung ²⁾	aller Gäste	ausländischer Gäste
370 000	Kreis Heinsberg	57	–	1 559	–0,4	27,3	2,2	2,6
370 004	Erkelenz, Stadt	7	–	221	–	30,8	2,1	2,5
370 008	Gangelt	3	–	45	–	16,8	1,9	3,6
370 012	Geilenkirchen, Stadt	4	–	149	+5,7	23,0	2,4	3,2
370 016	Heinsberg, Stadt	4	–	99	–	34,9	1,8	2,3
370 020	Hückelhoven, Stadt	7	–	174	–	29,2	2,1	2,4
370 024	Selkant	1	–	–	–	.	.	.
370 028	Übach-Palenberg, Stadt	3	–	124	–1,6	24,9	3,5	–
370 032	Waldfeucht	2	–	40	–4,8	.	.	.
370 036	Wassenberg, Stadt	14	–	201	–1,5	21,6	1,9	1,8
370 040	Wegberg, Stadt	12	–	506	–1,6	29,4	2,6	3,0
374 000	Oberbergischer Kreis	98	–4,9	5 578	+0,6	30,2	3,5	3,1
374 004	Bergneustadt, Stadt	8	+33,3	416	+16,2	19,3	2,1	2,1
374 008	Engelskirchen	6	–	390	–	73,8	9,8	1,8
374 012	Gummersbach, Stadt	14	–	875	–0,2	33,9	2,3	3,0
374 016	Hückeswagen, Stadt	5	–16,7	168	–17,2	27,4	3,2	7,4
374 020	Lindlar	14	–6,7	412	–8,0	18,7	2,8	4,4
374 024	Marienheide	3	–25,0	211	–24,9	16,3	2,0	2,6
374 028	Morsbach	2	–	209	–	.	.	.
374 032	Nümbrecht	7	–22,2	690	–8,6	39,0	5,1	3,7
374 036	Radevormwald, Stadt	9	–	582	–2,2	26,1	2,9	2,5
374 040	Reichshof	7	–22,2	387	–6,1	52,5	12,6	7,3
374 044	Waldbrohl, Stadt	5	–	499	+74,5	15,1	3,0	5,9
374 048	Wiehl, Stadt	8	–	418	+1,5	14,8	1,7	2,6
374 052	Wipperfürth, Stadt	10	–	321	+0,6	.	.	.
378 000	Rhein.-Berg. Kreis	72	–6,5	3 610	–2,1	38,3	2,5	2,0
378 004	Bergisch Gladbach, Stadt	17	–5,6	1 171	–0,8	42,7	2,2	1,8
378 008	Burscheid, Stadt	5	–	187	–1,6	25,3	1,7	2,4
378 012	Kürten	9	+12,5	191	+13,7	30,7	2,3	1,5
378 016	Leichlingen (Rhld.), Stadt	9	–18,2	488	–11,1	65,3	9,5	6,6
378 020	Odenthal	6	–	450	+6,6	31,1	1,8	1,9
378 024	Overath, Stadt	10	–16,7	336	–8,9	17,5	1,7	2,7
378 028	Rösrath, Stadt	5	–16,7	251	–8,1	45,3	1,8	1,4
378 032	Wermelskirchen, Stadt	11	–	536	–	27,8	2,0	2,1
382 000	Rhein-Sieg-Kreis	146	–1,4	9 494	–0,6	31,2	2,1	2,2
382 004	Alfter	5	–	191	–	38,3	2,0	2,6
382 008	Bad Honnef, Stadt	13	–7,1	1 074	–15,7	26,5	2,1	2,7
382 012	Bornheim, Stadt	14	–6,7	578	–	23,3	2,4	2,7
382 016	Eitorf	3	–	312	+10,2	30,1	1,8	1,5
382 020	Hennef (Sieg), Stadt	12	–14,3	1 048	–2,7	53,7	4,8	3,0
382 024	Königswinter, Stadt	24	+4,3	1 806	–	29,2	1,8	2,3
382 028	Lohmar, Stadt	7	+16,7	212	–	24,4	1,5	1,4
382 032	Meckenheim, Stadt	4	–	203	+2,5	31,9	1,9	2,9
382 036	Much	7	+16,7	387	+18,3	29,7	2,1	1,9
382 040	Neunkirchen-Seelscheid	2	–	24	–	.	.	.
382 044	Niederkassel, Stadt	6	+20,0	226	+5,6	38,0	1,6	2,1
382 048	Rheinbach, Stadt	6	–	302	–0,7	36,2	1,6	1,5
382 052	Ruppichteroth	1	–50,0	25	–70,9	.	.	.
382 056	Sankt Augustin, Stadt	3	–	126	–	42,2	1,8	2,0
382 060	Siegburg, Stadt	15	+15,4	909	+30,0	37,9	1,9	2,6
382 064	Swisttal	5	–	836	–2,0	11,4	3,4	1,9
382 068	Troisdorf, Stadt	8	–11,1	696	–4,4	39,9	1,6	1,6
382 072	Wachtberg	4	–	251	+1,6	26,4	2,1	1,6
382 076	Windeck	7	–22,2	288	–11,7	15,2	2,5	2,5
300 000	Reg.-Bez. Köln	1 296	–1,3	90 587	+0,9	42,7	1,9	1,9
	Kreisfreie Städte							
512 000	Bottrop	12	–	669	+8,1	30,0	2,0	1,7
513 000	Gelsenkirchen	22	–	2 128	–0,1	48,0	2,7	1,9
515 000	Münster	77	–1,3	7 866	+0,6	41,1	1,8	1,6

Anmerkungen Seite 9

Noch: 2.1 Kapazität und Leistung der Beherbergungsstätten nach Verwaltungsbezirken

Dezember 2017

Amtliche Schlüsselnummer	Verwaltungsbezirk	Ankünfte				Übernachtungen			
		aller Gäste	Veränderung ¹⁾	ausländischer Gäste	Veränderung ¹⁾	aller Gäste	Veränderung ¹⁾	ausländischer Gäste	Veränderung ¹⁾
370 000	Kreis Heinsberg	6 012	-6,2	783	-1,0	13 502	-3,6	2 060	-10,5
370 004	Erkelenz, Stadt	1 013	-0,9	174	+14,5	2 107	-1,4	443	-3,3
370 008	Gangelt	280	+6,1	34	-24,4	539	-31,9	123	-65,3
370 012	Geilenkirchen, Stadt	439	+21,6	135	+9,8	1 063	+13,3	428	-11,6
370 016	Heinsberg, Stadt	652	-14,4	150	-26,5	1 202	-13,7	344	-11,3
370 020	Hückelhoven, Stadt	816	-7,2	127	+30,9	1 715	-3,4	302	+48,8
370 024	Selkant
370 028	Übach-Palenberg, Stadt	273	+4,2	-	-	959	+9,0	-	-
370 032	Waldfeucht
370 036	Wassenberg, Stadt	785	-30,2	38	-26,9	1 474	-24,3	70	-24,7
370 040	Wegberg, Stadt	1 632	-0,7	90	+2,3	4 173	+6,0	274	+6,6
374 000	Oberbergischer Kreis	14 148	-7,0	1 522	-4,6	49 803	-6,8	4 789	-6,6
374 004	Bergneustadt, Stadt	1 189	+21,3	51	-	2 443	+9,6	107	-22,5
374 008	Engelskirchen	909	+5,9	24	+20,0	8 877	+2,4	44	+29,4
374 012	Gummersbach, Stadt	3 891	+0,7	1 010	+9,1	8 870	+7,1	3 073	+10,7
374 016	Hückeswagen, Stadt	434	-48,5	24	-55,6	1 392	-36,4	177	+1,7
374 020	Lindlar	919	+8,8	14	-86,0	2 535	+1,5	62	-89,8
374 024	Marienheide	526	-18,7	80	+1,3	1 055	-35,7	207	-
374 028	Morsbach
374 032	Nümbrecht	1 620	-33,6	22	+22,2	8 265	-15,3	82	+46,4
374 036	Radevormwald, Stadt	1 441	+14,5	16	-	4 137	+1,8	40	+66,7
374 040	Reichshof	500	-15,3	3	-70,0	6 301	-14,7	22	-60,0
374 044	Waldbrohl, Stadt	789	+39,4	85	+2,4	2 343	+44,6	502	+72,5
374 048	Wiehl, Stadt	1 055	-16,1	88	-39,3	1 841	-13,8	229	-36,7
374 052	Wipperfürth, Stadt
378 000	Rhein.-Berg. Kreis	16 150	+4,4	1 936	+1,1	40 111	+6,9	3 880	+4,5
378 004	Bergisch Gladbach, Stadt	6 402	-0,2	1 084	+12,2	14 016	+7,6	1 954	+18,6
378 008	Burscheid, Stadt	742	-3,6	135	+20,5	1 255	-11,1	319	+12,3
378 012	Kürten	769	+28,0	50	+28,2	1 743	+28,9	73	-3,9
378 016	Leichlingen (Rhld.), Stadt	1 031	+25,7	27	+125,0	9 768	+1,4	179	-29,2
378 020	Odenthal	2 358	+8,1	84	-12,5	4 341	+32,5	163	-4,1
378 024	Overath, Stadt	995	+16,9	196	+1,0	1 717	-2,3	537	-3,9
378 028	Rösrath, Stadt	1 514	+13,7	141	+15,6	2 665	+14,6	199	-
378 032	Wermelskirchen, Stadt	2 339	-6,6	219	-41,4	4 606	-2,9	456	-12,8
382 000	Rhein-Sieg-Kreis	40 665	+8,4	5 168	-0,7	85 824	+3,5	11 127	-8,2
382 004	Alfter	1 125	+12,2	28	+47,4	2 265	+10,0	74	-1,3
382 008	Bad Honnef, Stadt	4 198	-15,0	338	-28,4	8 838	-18,0	903	-21,2
382 012	Bornheim, Stadt	1 513	-0,2	244	+34,1	3 639	-6,7	653	+29,6
382 016	Eitorf	1 365	+15,2	35	+250,0	2 416	+19,9	52	+147,6
382 020	Hennef (Sieg), Stadt	3 073	+13,6	253	-3,1	14 839	+7,2	770	+42,6
382 024	Königswinter, Stadt	8 745	+10,4	1 041	-8,5	15 366	+7,8	2 404	-13,7
382 028	Lohmar, Stadt	919	+1,4	81	-6,9	1 337	+9,7	110	-7,6
382 032	Meckenheim, Stadt	826	+10,3	120	+81,8	1 579	+21,8	352	+225,9
382 036	Much	1 640	+9,3	240	-27,1	3 385	+3,5	460	-34,2
382 040	Neunkirchen-Seelscheid
382 044	Niederkassel, Stadt	1 631	+8,2	437	-18,0	2 663	-3,8	929	-31,1
382 048	Rheinbach, Stadt	2 054	-1,0	235	-0,8	3 387	+4,6	353	+2,6
382 052	Ruppichteroth
382 056	Sankt Augustin, Stadt	797	+26,9	22	+46,7	1 456	+17,0	43	+22,9
382 060	Siegburg, Stadt	5 613	+33,3	658	+7,0	10 684	+47,0	1 691	+7,7
382 064	Swisttal	855	+20,9	136	+58,1	2 938	+1,0	256	+41,4
382 068	Troisdorf, Stadt	4 741	+12,6	1 223	+11,4	7 647	-16,5	1 928	-24,3
382 072	Wachtberg	825	+8,3	27	-35,7	1 742	+9,2	44	-42,1
382 076	Windeck	546	-7,0	33	x	1 353	-4,3	82	x
300 000	Reg.-Bez. Köln	606 460	+6,0	182 922	+6,8	1166 738	+5,8	355 036	+8,0
	Kreisfreie Städte								
512 000	Bottrop	2 969	-11,8	576	-10,1	5 818	-6,9	952	-9,7
513 000	Gelsenkirchen	10 831	+1,9	1 845	+31,1	29 036	+3,6	3 555	+22,1
515 000	Münster	53 863	+5,3	6 842	+19,1	96 217	+0,4	10 987	+14,6

Anmerkungen Seite 9

Noch: 2.1 Kapazität und Leistung der Beherbergungsstätten nach Verwaltungsbezirken

Dezember 2017

Amtliche Schlüsselnummer	Verwaltungsbezirk	Betriebe		Betten			Mittlere Aufenthaltsdauer ³⁾	
		geöffnete	Veränderung ¹⁾	angebotene	Veränderung ¹⁾	mittlere Auslastung ²⁾	aller Gäste	ausländischer Gäste
554 000	Kreis Borken	125	-6,0	5 090	-4,5	27,9	2,0	2,1
554 004	Ahaus, Stadt	12	-7,7	477	-8,6	27,4	2,5	2,4
554 008	Bocholt, Stadt	16	-5,9	548	-8,2	35,1	1,9	1,7
554 012	Borken, Stadt	14	-12,5	733	-3,8	26,3	2,2	3,6
554 016	Gescher, Stadt	4	-	126	-	40,0	1,4	1,4
554 020	Gronau (Westf.), Stadt	17	-5,6	727	-4,0	31,0	2,1	3,3
554 024	Heek	2	-	179	+0,6	.	.	.
554 028	Heiden	3	-	121	-	9,5	2,5	3,0
554 032	Isselburg, Stadt	5	-	138	-	25,8	1,4	1,5
554 036	Legden	6	-	576	-1,7	28,8	1,9	1,2
554 040	Raesfeld	5	-16,7	140	-16,2	28,1	1,8	3,0
554 044	Reken	10	-	279	-	22,6	2,2	2,3
554 048	Rhede, Stadt	5	-	83	+1,2	23,7	1,4	1,4
554 052	Schöppingen	7	-12,5	234	-4,1	22,0	2,5	2,7
554 056	Stadtlohn, Stadt	3	-	43	+4,9	.	.	.
554 060	Südlohn	3	-	158	-0,6	26,0	1,5	1,9
554 064	Velen, Stadt	7	-12,5	367	-10,5	27,9	1,9	2,2
554 068	Vreden, Stadt	6	-	161	-	34,7	1,9	2,8
558 000	Kreis Coesfeld	76	-8,4	3 807	-5,4	37,8	3,5	2,0
558 004	Ascheberg	6	-14,3	336	-6,9	33,5	2,2	1,6
558 008	Billerbeck, Stadt	6	-	362	-	34,9	2,7	2,9
558 012	Coesfeld, Stadt	8	-20,0	332	-5,7	34,3	1,6	1,9
558 016	Dülmen, Stadt	12	-	426	+0,5	23,3	2,2	3,1
558 020	Havixbeck	8	-	192	-13,5	9,6	2,8	3,1
558 024	Lüdinghausen, Stadt	7	-22,2	146	-6,4	17,7	1,6	2,1
558 028	Nordkirchen	4	-	1 160	-0,3	.	.	.
558 032	Nottuln	10	-9,1	325	-28,6	23,0	1,9	1,4
558 036	Olfen, Stadt	3	-	56	-	.	.	.
558 040	Rosendahl	3	-	83	-	18,8	1,3	1,0
558 044	Senden	9	-10,0	389	-0,5	28,7	1,5	2,1
562 000	Kreis Recklinghausen	87	-5,4	4 295	-4,3	35,8	1,9	2,0
562 004	Castrop-Rauxel, Stadt	8	-11,1	482	-3,8	33,2	1,9	2,4
562 008	Datteln, Stadt	9	-10,0	336	-2,6	56,1	2,5	2,8
562 012	Dorsten, Stadt	18	-5,3	440	-3,1	24,3	2,2	4,0
562 014	Gladbeck, Stadt	6	-	461	+1,3	55,9	1,5	1,5
562 016	Haltern am See, Stadt	18	-5,3	895	-5,4	25,2	1,9	1,7
562 020	Herten, Stadt	4	-	220	+1,9	35,3	1,5	1,6
562 024	Marl, Stadt	8	-11,1	358	-16,7	28,2	1,8	1,7
562 028	Oer-Erkenschwick, Stadt	5	-	460	-4,2	20,8	2,8	1,6
562 032	Recklinghausen, Stadt	8	-	559	-2,6	53,4	2,1	2,8
562 036	Waltrop, Stadt	3	-	84	-2,3	44,2	1,8	2,4
566 000	Kreis Steinfurt	173	-	5 312	-0,3	27,5	2,4	2,6
566 004	Altenberge	4	-	192	-	24,9	1,4	2,5
566 008	Emsdetten, Stadt	11	-	424	+2,9	17,2	2,0	5,1
566 012	Greven, Stadt	12	-	340	-5,3	22,8	1,7	1,6
566 016	Hörstel, Stadt	16	+14,3	378	+15,2	32,2	1,7	2,7
566 020	Hopsten	2	-	22	-	.	.	.
566 024	Horstmar, Stadt	3	-	55	-	53,5	4,1	2,1
566 028	Ibbenbüren, Stadt	15	-	443	-3,5	22,1	1,8	1,6
566 032	Ladbergen	8	-11,1	171	-7,6	27,1	1,5	1,5
566 036	Laer	3	-	76	-	18,6	2,9	-
566 040	Lengerich, Stadt	8	-	169	-0,6	18,8	2,2	3,9
566 044	Lienen	6	-14,3	109	-12,8	38,8	4,8	21,9
566 048	Lotte	1	-	14	-	.	.	.
566 052	Metelen	1	-50,0	10	-68,8	.	.	.
566 056	Mettingen	7	-	216	-	57,2	7,6	1,9
566 060	Neuenkirchen	2	-33,3	80	-18,4	.	.	.
566 064	Nordwalde	3	-	172	-	18,7	2,1	-
566 068	Ochtrup, Stadt	5	-	102	-	23,9	1,6	1,2
566 072	Recke	6	+50,0	131	+12,0	20,6	4,7	1,7
566 076	Rheine, Stadt	21	+5,0	819	-0,5	28,5	2,5	2,0
566 080	Saerbeck	6	+20,0	218	+4,8	28,4	2,4	1,8
566 084	Steinfurt, Stadt	8	-11,1	234	-0,8	28,1	2,3	2,6
566 088	Tecklenburg, Stadt	17	-5,6	780	+3,4	30,0	3,5	1,8
566 092	Westerkappeln	3	-	49	-	25,6	2,0	1,9
566 096	Wettringen	5	-	108	-12,9	30,8	2,4	6,7

Anmerkungen Seite 9

Noch: 2.1 Kapazität und Leistung der Beherbergungsstätten nach Verwaltungsbezirken

Dezember 2017

Amtliche Schlüsselnummer	Verwaltungsbezirk	Ankünfte				Übernachtungen			
		aller Gäste	Veränderung ¹⁾	ausländischer Gäste	Veränderung ¹⁾	aller Gäste	Veränderung ¹⁾	ausländischer Gäste	Veränderung ¹⁾
554 000	Kreis Borken	22 799	+9,8	3 182	+40,4	45 090	+11,1	6 771	+25,8
554 004	Ahaus, Stadt	1 623	-13,4	295	+55,3	4 014	+3,9	699	+63,7
554 008	Bocholt, Stadt	3 780	+5,1	582	+3,4	7 142	+4,3	994	-3,4
554 012	Borken, Stadt	2 710	+6,1	110	-9,1	6 025	-7,8	400	-50,9
554 016	Gescher, Stadt	1 125	+41,0	36	+71,4	1 565	+34,3	50	+6,4
554 020	Gronau (Westf.), Stadt	3 032	+8,0	616	+81,7	6 457	+8,4	2 007	+70,5
554 024	Heek
554 028	Heiden	137	+37,0	7	-46,2	344	+2,4	21	-8,7
554 032	Isselburg, Stadt	798	+20,0	333	-	1 105	+3,9	504	+9,1
554 036	Legden	2 778	+23,4	596	+246,5	5 147	+22,2	700	+167,2
554 040	Raesfeld	674	-5,6	6	-70,0	1 218	-1,0	18	-35,7
554 044	Reken	994	+72,6	120	+110,5	2 192	+108,8	272	+66,9
554 048	Rhede, Stadt	467	-6,8	38	-	659	-13,2	54	-5,3
554 052	Schöppingen	640	+12,5	52	+48,6	1 597	+77,1	139	+7,8
554 056	Stadtlohn, Stadt
554 060	Südlohn	851	+22,8	119	+108,8	1 274	+12,8	228	+100,0
554 064	Velen, Stadt	1 785	+22,2	80	-33,9	3 346	+19,9	172	-53,1
554 068	Vreden, Stadt	907	+3,9	169	+6,3	1 742	+27,4	473	+94,7
558 000	Kreis Coesfeld	12 500	+4,3	1 162	+10,8	43 901	-2,8	2 382	+9,5
558 004	Ascheberg	1 499	+18,8	259	+57,0	3 354	+11,3	423	+21,2
558 008	Billerbeck, Stadt	1 487	-2,3	163	+27,3	3 953	+3,3	465	+37,2
558 012	Coesfeld, Stadt	2 093	+3,0	62	-47,9	3 400	-0,8	116	-36,6
558 016	Dülmen, Stadt	1 345	+15,5	137	-11,6	2 968	+29,7	431	-9,1
558 020	Havixbeck	202	-23,2	9	-76,3	573	-21,7	28	-63,2
558 024	Lüdinghausen, Stadt	554	+8,0	43	+138,9	881	+11,9	89	+89,4
558 028	Nordkirchen
558 032	Nottuln	1 153	-9,4	206	+9,0	2 199	+1,4	285	+1,1
558 036	Olfen, Stadt
558 040	Rosendahl	488	+58,4	25	+108,3	620	+39,3	25	+108,3
558 044	Senden	2 173	+0,2	233	+20,7	3 331	+2,2	488	+34,8
562 000	Kreis Recklinghausen	24 066	-0,8	4 007	-7,6	46 487	+3,0	7 866	-4,3
562 004	Castrop-Rauxel, Stadt	2 358	-14,6	215	-33,2	4 365	-9,8	521	-20,1
562 008	Datteln, Stadt	2 300	+4,5	50	+150,0	5 769	+6,2	139	+162,3
562 012	Dorsten, Stadt	1 602	-8,7	136	-31,0	3 482	-8,3	540	-17,2
562 014	Gladbeck, Stadt	5 148	+10,6	2 236	-5,2	7 770	+1,6	3 342	-17,8
562 016	Haltern am See, Stadt	3 664	+6,2	107	-12,3	7 078	+9,9	184	-21,0
562 020	Herten, Stadt	1 580	+10,2	84	-40,4	2 409	+9,9	135	-42,1
562 024	Marl, Stadt	1 733	-1,8	196	+40,0	3 127	+0,9	326	+12,0
562 028	Oer-Erkenschwick, Stadt	1 060	-18,3	32	+14,3	2 973	-1,0	52	+30,0
562 032	Recklinghausen, Stadt	4 119	-9,5	901	-6,5	8 594	+9,6	2 505	+38,9
562 036	Waltrop, Stadt	502	+25,2	50	+13,6	920	+9,0	122	-36,1
566 000	Kreis Steinfurt	18 796	-5,4	1 807	+11,8	44 900	-6,1	4 781	+3,5
566 004	Altenberge	940	-16,7	36	-41,9	1 277	-33,3	91	-63,7
566 008	Emsdetten, Stadt	1 124	-14,5	87	+6,1	2 207	-4,8	440	+38,8
566 012	Greven, Stadt	1 674	-18,5	190	+22,6	2 780	-8,3	308	+36,3
566 016	Hörstel, Stadt	2 337	-1,6	206	+24,1	3 956	-4,2	554	+16,1
566 020	Hopsten
566 024	Horstmar, Stadt	222	+1,8	9	-	912	+82,8	19	-
566 028	Ibbenbüren, Stadt	1 722	-21,9	173	-17,6	3 060	-14,0	271	-7,5
566 032	Ladbergen	768	-22,7	134	+17,5	1 157	-26,8	199	+22,1
566 036	Laer	154	-33,9	-	-100,0	439	-18,1	-	-100,0
566 040	Lengerich, Stadt	454	+23,4	62	+416,7	987	-16,5	241	+487,8
566 044	Lienen	279	+0,7	35	-10,3	1 334	-7,2	768	+5,9
566 048	Lotte
566 052	Metelen
566 056	Mettingen	505	+3,7	14	+27,3	3 857	+1,4	27	+80,0
566 060	Neuenkirchen
566 064	Nordwalde	470	+15,2	-	-	996	+11,0	-	-
566 068	Ochtrup, Stadt	477	+12,2	62	-13,9	755	+14,0	76	-29,0
566 072	Recke	176	-1,7	18	+100,0	835	+27,5	30	+36,4
566 076	Rheine, Stadt	2 678	+3,4	482	+34,3	6 586	-7,6	962	+30,9
566 080	Saerbeck	790	+21,5	12	-20,0	1 920	+23,0	21	-19,2
566 084	Steinfurt, Stadt	870	+11,4	29	+81,3	2 032	+8,5	74	+4,2
566 088	Tecklenburg, Stadt	2 099	+1,7	173	-9,4	7 272	-6,0	317	-41,2
566 092	Westerkappeln	197	+8,8	17	-10,5	389	-26,0	33	-32,7
566 096	Wettringen	537	-	42	+75,0	1 270	-12,9	282	+63,0

Anmerkungen Seite 9

Noch: 2.1 Kapazität und Leistung der Beherbergungsstätten nach Verwaltungsbezirken

Dezember 2017

Amtliche Schlüsselnummer	Verwaltungsbezirk	Betriebe		Betten			Mittlere Aufenthaltsdauer ³⁾	
		geöffnete	Veränderung ¹⁾	angebotene	Veränderung ¹⁾	mittlere Auslastung ²⁾	aller Gäste	ausländischer Gäste
570 000	Kreis Warendorf	84	-2,3	3 064	+0,2	33,3	2,5	3,0
570 004	Ahlen, Stadt	7	+16,7	283	+13,2	30,2	2,1	3,3
570 008	Beckum, Stadt	8	-	248	+4,2	24,9	2,0	4,1
570 012	Beelen	3	-	62	-	36,4	3,2	3,6
570 016	Drensteinfurt, Stadt	4	-20,0	87	-13,0	20,3	1,4	1,7
570 020	Ennigerloh, Stadt	5	-16,7	149	-15,3	19,0	1,6	2,0
570 024	Everswinkel	5	-	142	+0,7	24,5	2,8	1,4
570 028	Oelde, Stadt	9	-10,0	318	-18,7	32,6	2,6	5,5
570 032	Ostbevern	6	-	317	+2,3	25,0	1,2	1,3
570 036	Sassenberg, Stadt	6	-	92	+3,4	12,3	3,6	2,7
570 040	Sendenhorst, Stadt	7	-	306	+27,5	59,5	5,9	2,4
570 044	Telgte, Stadt	5	-	267	+0,8	66,7	4,1	1,8
570 048	Wadersloh	5	-	103	-	21,9	2,1	3,2
570 052	Warendorf, Stadt	14	-	690	-0,4	26,4	2,0	2,5
500 000	Reg.-Bez. Münster	656	-3,4	32 231	-1,7	35,0	2,2	2,0
711 000	Kreisfreie Stadt Bielefeld	59	+1,7	4 295	+5,0	38,3	1,8	2,2
754 000	Kreis Gütersloh	104	-4,6	4 324	-2,1	30,4	2,1	2,8
754 004	Borgholzhausen, Stadt	2	-33,3	47	-29,9	.	.	.
754 008	Gütersloh, Stadt	22	-	1 165	-1,8	35,6	2,2	2,3
754 012	Halle (Westf.), Stadt	8	-	488	-0,2	34,5	2,0	2,2
754 016	Harsewinkel, Stadt	8	-	505	-	27,4	1,9	2,2
754 020	Herzebrock-Clarholz	3	-	97	+1,0	28,7	2,3	3,7
754 024	Langenberg	1	-50,0	30	-26,8	.	.	.
754 028	Rheda-Wiedenbrück, Stadt	15	-11,8	596	-1,2	31,4	1,6	1,5
754 032	Rietberg, Stadt	7	-	286	+2,5	32,2	2,0	1,9
754 036	Schloß Holte-Stukenbrock, Stadt	16	-	445	-1,5	21,7	2,4	5,3
754 040	Steinhagen	4	-	139	-	23,5	1,4	4,8
754 044	Verl, Stadt	7	-12,5	190	-10,4	38,5	5,2	35,1
754 048	Versmold, Stadt	6	-	150	-2,6	16,3	2,0	1,5
754 052	Werther (Westf.), Stadt	5	-	186	-3,6	25,6	1,8	2,4
758 000	Kreis Herford	51	-7,3	2 478	-0,4	34,0	4,1	2,6
758 004	Bünde, Stadt	6	-14,3	188	-18,6	29,7	2,2	2,8
758 008	Enger, Stadt	-	-	-	-	-	-	-
758 012	Herford, Stadt	13	-7,1	427	-10,7	25,9	1,7	2,7
758 016	Hiddenhausen	4	-	224	+0,4	24,4	1,7	2,0
758 020	Kirchlengern	1	-	17	-	.	.	.
758 024	Löhne, Stadt	6	-14,3	365	-3,2	.	.	.
758 028	Rödinghausen	5	-	243	+53,8	22,8	3,5	-
758 032	Spenge, Stadt	3	-	177	+6,0	9,2	2,2	2,0
758 036	Vlotho, Stadt	13	-7,1	837	-0,1	29,9	5,6	1,9
762 000	Kreis Höxter	122	-0,8	6 057	-1,8	39,2	5,6	3,0
762 004	Bad Driburg, Stadt	36	-2,7	2 647	-3,5	60,0	11,3	2,4
762 008	Beverungen, Stadt	16	+6,7	501	+2,5	22,6	3,0	2,5
762 012	Borgentreich, Stadt	3	-	55	+5,8	18,2	4,1	-
762 016	Brakel, Stadt	10	-9,1	371	-2,9	17,6	2,7	2,8
762 020	Höxter, Stadt	20	-	906	-0,9	27,6	3,0	2,8
762 024	Marienmünster, Stadt	6	-	149	-5,7	15,3	2,7	7,6
762 028	Nieheim, Stadt	7	-	478	-0,2	18,2	3,4	6,0
762 032	Steinheim, Stadt	4	-	120	-	16,3	2,0	1,8
762 036	Warburg, Stadt	16	-	636	-0,3	26,4	1,9	2,3
762 040	Willebadessen, Stadt	4	-	194	-	18,2	2,7	2,5
766 000	Kreis Lippe	184	-5,2	8 979	-2,1	39,4	3,7	2,9
766 004	Augustdorf	2	-	56	-	.	.	.
766 008	Bad Salzuffeln, Stadt	53	-1,9	3 752	-0,6	53,3	4,8	2,4
766 012	Barntrup, Stadt	2	-33,3	22	-48,8	.	.	.
766 016	Blomberg, Stadt	5	-28,6	167	-10,2	32,6	1,6	2,0
766 020	Detmold, Stadt	16	-23,8	702	-8,9	35,8	1,8	2,3
766 024	Dörentrup	7	-12,5	247	-16,3	10,1	2,1	3,0
766 028	Extertal	10	+11,1	329	+17,5	25,4	4,1	2,3
766 032	Horn-Bad Meinberg, Stadt	31	-6,1	2 089	-5,3	39,2	3,8	3,0

Anmerkungen Seite 9

Noch: 2.1 Kapazität und Leistung der Beherbergungsstätten nach Verwaltungsbezirken

Dezember 2017

Amtliche Schlüsselnummer	Verwaltungsbezirk	Ankünfte				Übernachtungen			
		aller Gäste	Veränderung ¹⁾	ausländischer Gäste	Veränderung ¹⁾	aller Gäste	Veränderung ¹⁾	ausländischer Gäste	Veränderung ¹⁾
570 000	Kreis Warendorf	11 785	+13,6	1 356	+18,3	29 930	+17,8	4 050	+53,6
570 004	Ahlen, Stadt	1 263	+104,0	155	+86,7	2 648	+59,5	511	+87,2
570 008	Beckum, Stadt	976	-6,5	130	-7,1	1 918	+7,4	527	+91,6
570 012	Beelen	163	+28,3	33	+153,8	514	+84,9	118	+337,0
570 016	Drensteinfurt, Stadt	353	-1,1	40	-4,8	500	-4,8	68	-8,1
570 020	Ennigerloh, Stadt	545	+20,6	96	+45,5	877	-5,3	195	+45,5
570 024	Everswinkel	341	+17,6	35	+59,1	964	+60,7	50	+92,3
570 028	Oelde, Stadt	999	-4,1	219	-15,4	2 577	+22,1	1 204	+119,7
570 032	Ostbevern	1 568	+9,6	14	-85,9	1 952	+13,0	18	-87,8
570 036	Sassenberg, Stadt	221	-14,3	25	-	799	+32,7	68	-
570 040	Sendenhorst, Stadt	952	+3,4	121	+7,1	5 643	+44,7	295	-9,0
570 044	Telgte, Stadt	1 346	+14,3	329	+193,8	5 519	+10,2	592	+172,8
570 048	Wadersloh	339	+19,4	16	+166,7	699	-7,2	51	-37,8
570 052	Warendorf, Stadt	2 719	+14,7	143	-13,9	5 320	-3,6	353	-20,0
500 000	Reg.-Bez. Münster	157 609	+3,4	20 777	+14,1	341 379	+2,2	41 344	+13,0
711 000	Kreisfreie Stadt Bielefeld	27 549	+8,8	4 282	+8,4	48 622	+3,9	9 263	+1,8
754 000	Kreis Gütersloh	19 298	-0,6	2 494	+9,0	39 764	-0,9	6 992	+2,0
754 004	Borgholzhausen, Stadt
754 008	Gütersloh, Stadt	5 664	+1,8	999	-10,2	12 611	+3,4	2 251	-13,2
754 012	Halle (Westf.), Stadt	2 470	+4,5	187	+39,6	5 032	+15,9	411	+46,8
754 016	Harsewinkel, Stadt	2 217	+10,4	523	+59,9	4 237	+19,7	1 151	+55,8
754 020	Herzebrock-Clarholz	378	-5,3	57	-1,7	863	+2,9	212	-0,5
754 024	Langenberg
754 028	Rheda-Wiedenbrück, Stadt	3 640	+3,4	297	+24,3	5 716	+0,9	439	+17,7
754 032	Rietberg, Stadt	1 368	-20,3	99	-23,3	2 792	-9,4	193	+3,2
754 036	Schloß Holte-Stukenbrock, Stadt	1 210	-10,9	81	+19,1	2 956	-28,1	432	-34,5
754 040	Steinhagen	718	+35,7	16	+220,0	1 014	+3,0	76	+204,0
754 044	Verl, Stadt	432	-25,8	39	-54,7	2 238	-13,2	1 368	-9,8
754 048	Versmold, Stadt	367	-25,9	4	-55,6	745	-31,7	6	-45,5
754 052	Werther (Westf.), Stadt	703	-1,5	182	+49,2	1 297	-2,9	438	+69,1
758 000	Kreis Herford	6 347	-3,3	505	+1,8	26 048	+1,5	1 307	+30,4
758 004	Bünde, Stadt	804	-9,8	93	+34,8	1 730	-19,2	260	+88,4
758 008	Enger, Stadt	-	-	-	-	-	-	-	-
758 012	Herford, Stadt	1 995	-11,9	191	+6,1	3 432	-7,2	520	+46,1
758 016	Hiddenhausen	941	-6,6	84	+18,3	1 628	-1,9	166	+41,9
758 020	Kirchlengern
758 024	Löhne, Stadt
758 028	Rödinghausen	495	+121,0	-	-100,0	1 714	+242,1	99	+395,0
758 032	Spenge, Stadt	226	+79,4	2	-90,9	507	+79,8	4	-94,6
758 036	Vlotho, Stadt	1 396	-10,7	111	-23,4	7 763	-5,1	212	-24,6
762 000	Kreis Höxter	13 005	-0,9	415	-15,1	72 238	-0,9	1 228	-22,4
762 004	Bad Driburg, Stadt	4 360	-5,9	69	-57,1	49 168	-1,9	167	-69,2
762 008	Beverungen, Stadt	1 156	-6,4	54	-3,6	3 521	-8,7	137	+24,5
762 012	Borgentreich, Stadt	76	+105,4	-	-	311	+29,0	-	-
762 016	Brakel, Stadt	744	-26,0	44	+340,0	2 019	-15,2	125	+171,7
762 020	Höxter, Stadt	2 575	+5,3	79	+5,3	7 723	+1,7	220	+43,8
762 024	Marienmünster, Stadt	258	+23,4	18	+12,5	708	+37,2	136	+60,0
762 028	Nieheim, Stadt	801	-2,4	23	-68,9	2 701	+0,7	139	-65,4
762 032	Steinheim, Stadt	300	-12,8	5	-16,7	605	-11,4	9	-10,0
762 036	Warburg, Stadt	2 332	+18,3	60	+9,1	4 385	+14,8	137	+10,5
762 040	Willebadessen, Stadt	403	-3,4	63	+75,0	1 097	+8,0	158	+43,6
766 000	Kreis Lippe	29 389	+0,3	2 172	-7,3	107 622	-7,8	6 312	+6,0
766 004	Augustdorf
766 008	Bad Salzuflen, Stadt	12 864	+1,8	886	-9,9	62 191	-7,3	2 099	-17,1
766 012	Barntrop, Stadt
766 016	Blomberg, Stadt	1 038	+3,5	108	+1,9	1 687	-9,3	212	+22,5
766 020	Detmold, Stadt	4 175	-	335	-7,7	7 624	+3,7	765	+15,7
766 024	Dörentrup	365	+18,9	1	-80,0	767	+14,3	3	-40,0
766 028	Extertal	632	+25,9	22	+144,4	2 606	-13,5	50	+233,3
766 032	Horn-Bad Meinberg, Stadt	6 208	+3,1	384	-4,7	23 611	-11,8	1 154	+12,0

Anmerkungen Seite 9

Noch: 2.1 Kapazität und Leistung der Beherbergungsstätten nach Verwaltungsbezirken

Dezember 2017

Amtliche Schlüsselnummer	Verwaltungsbezirk	Betriebe		Betten			Mittlere Aufenthaltsdauer ³⁾	
		geöffnete	Veränderung ¹⁾	angebotene	Veränderung ¹⁾	mittlere Auslastung ²⁾	aller Gäste	ausländischer Gäste
	Noch: Kreis Lippe							
766 036	Kalletal	9	–	236	–	4,7	2,3	4,2
766 040	Lage, Stadt	8	–	199	+0,5	24,1	3,4	43,0
766 044	Lemgo, Stadt	10	+11,1	327	+9,7	27,6	2,0	7,1
766 048	Leopoldshöhe	3	–	47	–	18,4	2,0	–
766 052	Lügde, Stadt	11	–	315	+7,1	13,5	1,8	6,1
766 056	Oerlinghausen, Stadt	5	–	169	–	17,2	2,2	1,8
766 060	Schieder-Schwalenberg, Stadt	11	–8,3	312	–1,9	19,9	2,6	3,2
766 064	Schlangen	1	x	10	x	.	.	.
770 000	Kreis Minden-Lübbecke	110	+3,8	6 740	+2,1	47,7	4,8	2,2
770 004	Bad Oeynhausen, Stadt	27	+3,8	3 419	+0,3	60,5	7,0	1,7
770 008	Espelkamp, Stadt	7	+16,7	230	+20,4	27,3	2,1	3,2
770 012	Hille	4	–	147	–	32,4	3,7	3,1
770 016	Hüllhorst	3	–	86	–	.	.	.
770 020	Lübbecke, Stadt	4	+33,3	127	+36,6	.	.	.
770 024	Minden, Stadt	18	+20,0	764	+9,8	27,1	1,7	2,0
770 028	Petershagen, Stadt	12	–7,7	616	–1,4	35,0	6,4	2,8
770 032	Porta Westfalica, Stadt	9	–18,2	333	–8,0	16,3	1,4	1,5
770 036	Preußisch-Oldendorf, Stadt	11	–8,3	627	–1,3	59,1	10,0	4,4
770 040	Rahden, Stadt	5	–	187	+13,3	31,1	2,1	2,8
770 044	Stemwede	10	+25,0	204	+5,2	32,4	2,0	4,3
774 000	Kreis Paderborn	105	–	5 473	+0,7	42,5	2,7	1,9
774 004	Altenbeken	2	–	34	+6,3	.	.	.
774 008	Bad Lippspringe, Stadt	18	–5,3	1 379	+0,7	60,8	4,6	2,8
774 012	Borchen	7	–	264	–0,8	37,1	6,1	7,8
774 016	Büren, Stadt	13	–	477	–8,6	31,3	2,2	2,1
774 020	Delbrück, Stadt	7	–	218	–	27,4	1,6	1,4
774 024	Hövelhof	10	+11,1	276	+7,4	31,9	3,2	4,6
774 028	Lichtenau, Stadt	4	–20,0	101	–1,0	6,5	4,4	9,0
774 032	Paderborn, Stadt	31	+6,9	2 146	+4,0	36,9	1,7	2,2
774 036	Salzkotten, Stadt	2	–	69	–	.	.	.
774 040	Bad Wünnenberg, Stadt	11	–8,3	509	–4,9	52,2	3,7	1,1
700 000	Reg.-Bez. Detmold	735	–2,0	38 346	–0,1	39,8	3,3	2,3
	Kreisfreie Städte							
911 000	Bochum	41	+2,5	4 087	+2,5	39,7	1,7	1,6
913 000	Dortmund	63	–3,1	7 202	+1,0	43,4	1,6	1,6
914 000	Hagen	30	+20,0	1 601	+7,3	45,6	2,5	2,4
915 000	Hamm	25	–	1 354	+4,2	27,0	1,4	1,5
916 000	Herne	11	–	576	–0,2	27,1	1,9	1,9
954 000	Ennepe-Ruhr-Kreis	64	–3,0	3 377	+4,9	36,0	2,9	1,9
954 004	Breckerfeld, Stadt	4	–	188	+0,5	18,1	2,2	1,8
954 008	Ennepetal, Stadt	3	–25,0	219	–12,4	72,2	15,9	1,5
954 012	Gevelsberg, Stadt	3	–	109	–	36,2	1,6	1,5
954 016	Hattingen, Stadt	20	–4,8	1 062	+1,0	44,5	4,7	3,3
954 020	Herdecke, Stadt	4	–	383	–	28,8	1,8	1,3
954 024	Schwelm, Stadt	7	–12,5	366	+8,3	30,3	1,9	1,8
954 028	Sprockhövel, Stadt	6	–14,3	347	–2,8	32,1	1,9	2,0
954 032	Wetter (Ruhr), Stadt	6	–	172	–9,5	22,0	1,9	2,6
954 036	Witten, Stadt	11	+22,2	531	+50,0	23,4	1,7	1,8
958 000	Hochsauerlandkreis	470	+2,4	26 434	+3,2	37,1	3,1	3,2
958 004	Arnsberg, Stadt	29	+16,0	1 444	+9,2	31,9	2,8	1,9
958 008	Bestwig	15	–	725	–5,2	24,2	2,4	3,2
958 012	Brilon, Stadt	29	+3,6	1 307	+4,5	26,2	3,5	2,2
958 016	Eslohe (Sauerland)	23	–4,2	991	–0,2	29,4	4,1	2,7
958 020	Hallenberg, Stadt	11	–	496	–0,8	43,0	2,5	2,5
958 024	Marsberg, Stadt	11	–	279	–	23,6	2,7	2,2
958 028	Medebach, Stadt	20	–	3 875	–0,2	53,9	3,7	4,4
958 032	Meschede, Stadt	27	–	1 101	–1,2	24,9	2,3	2,5
958 036	Olsberg, Stadt	43	+4,9	1 354	+6,2	35,4	3,2	2,3
958 040	Schmallenberg, Stadt	98	–3,9	4 317	+2,0	41,3	3,7	2,9
958 044	Sundern (Sauerland), Stadt	32	–5,9	1 433	–2,0	24,2	2,0	2,7
958 048	Winterberg, Stadt	132	+9,1	9 112	+6,7	36,2	2,9	3,0

Anmerkungen Seite 9

Noch: 2.1 Kapazität und Leistung der Beherbergungsstätten nach Verwaltungsbezirken

Dezember 2017

Amtliche Schlüsselnummer	Verwaltungsbezirk	Ankünfte				Übernachtungen			
		aller Gäste	Veränderung ¹⁾	ausländischer Gäste	Veränderung ¹⁾	aller Gäste	Veränderung ¹⁾	ausländischer Gäste	Veränderung ¹⁾
	Noch: Kreis Lippe								
766 036	Kalletal	136	-52,3	13	+30,0	317	-57,4	54	-6,9
766 040	Lage, Stadt	434	+28,4	5	-54,5	1 487	+31,4	215	+497,2
766 044	Lemgo, Stadt	1 476	+1,5	93	-13,1	2 886	+17,5	664	+116,3
766 048	Leopoldshöhe	133	-32,1	-	-100,0	268	-23,2	-	-100,0
766 052	Lügde, Stadt	703	-27,1	26	-74,0	1 238	-28,3	159	-47,5
766 056	Oerlinghausen, Stadt	418	-18,2	12	+200,0	902	-18,5	21	+425,0
766 060	Schieder-Schwalenberg, Stadt	703	-15,4	280	+16,2	1 832	-19,2	898	+8,8
766 064	Schlangen
770 000	Kreis Minden-Lübbecke	20 548	+7,3	1 697	-7,5	99 445	-0,3	3 767	-0,6
770 004	Bad Oeynhausen, Stadt	9 015	+1,3	470	+12,4	63 552	-4,0	798	-6,7
770 008	Espelkamp, Stadt	918	+45,5	90	+34,3	1 966	+31,2	290	+23,4
770 012	Hille	395	+5,3	71	-41,3	1 478	+21,5	220	-42,0
770 016	Hüllhorst
770 020	Lübbecke, Stadt
770 024	Minden, Stadt	3 648	-5,0	397	-41,9	6 058	+7,5	781	-21,9
770 028	Petershagen, Stadt	1 141	+28,5	83	+3,8	7 345	-2,3	235	+57,7
770 032	Porta Westfalica, Stadt	1 223	-6,0	86	+14,7	1 705	-11,6	131	-18,6
770 036	Preußisch-Oldendorf, Stadt	1 155	-8,3	49	+133,3	11 495	+1,2	214	+92,8
770 040	Rahden, Stadt	854	+35,3	72	+350,0	1 805	+25,1	203	+167,1
770 044	Stemwede	1 141	+144,8	91	+97,8	2 242	+69,2	392	+109,6
774 000	Kreis Paderborn	26 076	+3,1	4 219	+21,1	70 074	-1,3	8 067	-13,4
774 004	Altenbeken
774 008	Bad Lippspringe, Stadt	5 624	-5,7	232	+10,0	26 008	-0,6	646	+9,7
774 012	Borchen	501	-7,7	12	-74,5	3 040	-13,9	93	-70,3
774 016	Büren, Stadt	1 695	-10,9	109	-14,2	3 707	+12,8	227	-12,7
774 020	Delbrück, Stadt	1 096	+1,5	182	-14,6	1 750	-8,0	262	-14,4
774 024	Hövelhof	839	+7,0	101	-19,2	2 647	+20,7	466	-19,7
774 028	Lichtenau, Stadt	46	+91,7	11	+57,1	203	+30,1	99	+1,0
774 032	Paderborn, Stadt	13 802	+4,3	2 002	+2,7	24 034	+0,5	4 479	+11,9
774 036	Salzkotten, Stadt
774 040	Bad Wünnenberg, Stadt	2 260	+46,6	1 538	+94,7	8 311	-11,8	1 733	-44,8
700 000	Reg.-Bez. Detmold	142 212	+2,9	15 784	+6,0	463 813	-1,9	36 936	-1,8
	Kreisfreie Städte								
911 000	Bochum	28 779	+0,5	3 878	-14,3	48 848	+4,6	6 391	-11,3
913 000	Dortmund	58 855	-4,2	14 435	+6,6	96 614	-5,3	23 679	+2,3
914 000	Hagen	8 857	+26,4	1 042	+25,8	22 237	+15,4	2 506	+48,8
915 000	Hamm	7 981	+5,7	1 016	+21,7	11 312	+11,7	1 543	+27,7
916 000	Herne	2 592	+2,9	196	+10,7	4 839	+0,8	381	+18,7
954 000	Ennepe-Ruhr-Kreis	12 302	+10,3	1 521	+6,9	35 349	+5,6	2 945	+1,6
954 004	Breckerfeld, Stadt	304	+28,3	20	-	658	+21,0	36	-54,4
954 008	Ennepetal, Stadt	312	-40,9	136	-7,5	4 961	-12,9	198	-22,7
954 012	Gevelsberg, Stadt	773	-6,8	26	-27,8	1 222	-10,0	40	-34,4
954 016	Hattingen, Stadt	3 044	+8,6	249	+61,7	14 313	+9,7	820	+22,2
954 020	Herdecke, Stadt	1 922	-1,9	395	+25,8	3 416	-0,1	512	+29,9
954 024	Schwelm, Stadt	1 511	+10,0	197	-46,8	2 796	+6,1	364	-29,2
954 028	Sprockhövel, Stadt	1 632	+34,2	118	+151,1	3 060	+11,1	231	+175,0
954 032	Wetter (Ruhr), Stadt	575	+8,7	58	+5,5	1 069	+4,0	150	+44,2
954 036	Witten, Stadt	2 229	+32,4	322	+15,0	3 854	+29,1	594	-19,2
958 000	Hochsauerlandkreis	96 804	+2,8	28 859	-7,4	302 041	+3,9	91 684	-2,0
958 004	Arnsberg, Stadt	5 043	-6,5	590	-8,0	14 025	-0,2	1 135	+2,1
958 008	Bestwig	2 195	+5,8	383	+9,1	5 327	-6,8	1 235	+13,2
958 012	Brilon, Stadt	3 208	+20,5	692	+89,1	11 203	+5,7	1 544	+61,0
958 016	Eslohe (Sauerland)	2 183	+7,6	85	+1,2	9 032	-0,2	227	+39,3
958 020	Hallenberg, Stadt	2 413	+15,0	476	+34,8	5 953	+10,2	1 173	+17,9
958 024	Marsberg, Stadt	743	+4,2	67	+48,9	2 040	-7,4	148	+49,5
958 028	Medebach, Stadt	17 771	-21,7	5 246	-49,6	65 634	-6,2	23 045	-28,0
958 032	Meschede, Stadt	3 840	+18,6	544	+31,4	8 989	+29,6	1 356	+19,2
958 036	Olsberg, Stadt	4 586	-0,2	1 099	-30,6	14 899	-1,5	2 572	-33,5
958 040	Schmallenberg, Stadt	13 736	+7,5	3 202	+9,3	50 998	+1,6	9 406	+5,6
958 044	Sundern (Sauerland), Stadt	5 268	+0,7	508	+19,0	10 723	-3,0	1 380	+14,2
958 048	Winterberg, Stadt	35 818	+16,9	15 967	+17,9	103 218	+14,1	48 463	+15,4

Anmerkungen Seite 9

Noch: 2.1 Kapazität und Leistung der Beherbergungsstätten nach Verwaltungsbezirken

Dezember 2017

Amtliche Schlüsselnummer	Verwaltungsbezirk	Betriebe		Betten			Mittlere Aufenthaltsdauer ³⁾	
		geöffnete	Veränderung ¹⁾	angebotene	Veränderung ¹⁾	mittlere Auslastung ²⁾	aller Gäste	ausländischer Gäste
962 000	Märkischer Kreis	110	+6,8	4 016	+7,1	27,1	2,2	2,4
962 004	Altena, Stadt	9	+12,5	308	-1,0	16,0	2,6	2,9
962 008	Balve, Stadt	10	-	333	-5,1	25,1	1,8	3,8
962 012	Halver, Stadt	2	-	36	-	.	.	.
962 016	Hemer, Stadt	9	-	465	+16,5	37,4	10,0	1,4
962 020	Herscheid	2	-	38	-	.	.	.
962 024	Iserlohn, Stadt	15	+7,1	586	+0,7	33,3	1,6	2,0
962 028	Kierspe, Stadt	3	-25,0	60	-28,6	20,6	2,9	5,4
962 032	Lüdenscheid, Stadt	14	+16,7	743	+13,6	30,1	1,7	2,0
962 036	Meinerzhagen, Stadt	11	+10,0	498	+9,2	18,0	2,1	3,5
962 040	Menden (Sauerland), Stadt	11	-	226	+2,3	19,0	1,8	1,9
962 044	Nachrodt-Wiblingwerde	3	-	210	-	29,3	2,0	1,6
962 048	Neuenrade, Stadt	7	+16,7	168	+15,1	35,6	2,2	2,4
962 052	Plettenberg, Stadt	8	+33,3	238	+50,6	27,6	3,3	7,3
962 056	Schalksmühle	-	-	-	-	-	-	-
962 060	Werdohl, Stadt	6	-	107	+1,9	16,3	2,9	3,3
966 000	Kreis Olpe	119	+3,5	4 129	+2,4	24,0	2,2	3,1
966 004	Attendorn, Stadt	22	-	889	-0,9	25,9	2,0	2,6
966 008	Drolshagen, Stadt	9	-	180	-1,1	23,5	1,9	2,5
966 012	Finnentrop	9	+12,5	187	+7,5	24,0	2,1	2,7
966 016	Kirchhundem	21	-	619	+0,7	22,4	2,4	2,3
966 020	LenneStadt, Stadt	36	+2,9	1 254	-5,4	30,9	2,7	3,5
966 024	Olpe, Stadt	15	+7,1	730	+22,3	14,0	1,9	2,2
966 028	Wenden	7	+16,7	270	+11,6	18,9	1,9	1,7
970 000	Kreis Siegen-Wittgenstein	117	+1,7	5 125	+10,1	37,2	3,3	2,3
970 004	Bad Berleburg, Stadt	29	+3,6	1 360	+2,6	51,1	9,9	2,4
970 008	Burbach	8	+33,3	462	+64,4	35,7	7,1	1,9
970 012	Erndtebrück	1	-	28	-	.	.	.
970 016	Freudenberg, Stadt	8	-	231	-	22,1	1,6	1,6
970 020	Hilchenbach, Stadt	15	-	722	-0,6	35,0	6,5	3,3
970 024	Kreuztal, Stadt	5	-	97	+4,3	31,8	2,2	6,4
970 028	Bad Laasphe, Stadt	12	-	545	-	37,8	2,5	2,5
970 032	Netphen, Stadt	10	-	258	-0,4	16,0	2,5	5,7
970 036	Neunkirchen	3	-	71	-1,4	.	.	.
970 040	Siegen, Stadt	16	-5,9	951	+32,5	38,1	1,6	1,8
970 044	Wilnsdorf	10	-	400	+6,4	17,6	1,4	1,6
974 000	Kreis Soest	156	+4,0	8 331	+2,4	45,0	3,9	2,7
974 004	Anröchte	2	-	39	-	.	.	.
974 008	Bad Sassendorf	30	-3,2	2 031	+3,3	61,8	6,4	2,2
974 012	Ense	2	-	38	+5,6	.	.	.
974 016	Erwitte, Stadt	20	+11,1	954	+16,3	50,8	5,4	2,5
974 020	Geseke, Stadt	3	-	727	+2,5	17,8	2,5	1,8
974 024	Lippetal	6	+50,0	69	+146,4	24,4	2,0	2,1
974 028	Lippstadt, Stadt	20	-4,8	1 160	-4,1	52,4	4,3	2,8
974 032	Möhnesee	18	-	1 158	-8,8	29,9	4,4	2,6
974 036	Rüthen, Stadt	11	-8,3	298	-19,9	37,6	1,8	1,8
974 040	Soest, Stadt	15	+25,0	925	+18,7	39,3	1,5	1,7
974 044	Warstein, Stadt	16	+6,7	469	+4,5	46,5	5,7	7,0
974 048	Welver	3	-	74	-11,9	16,4	1,8	-
974 052	Werl, Stadt	6	+20,0	254	+6,3	36,2	1,5	1,9
974 056	Wickede (Ruhr)	4	-	135	+1,5	60,0	9,4	1,3
978 000	Kreis Unna	63	-1,6	3 454	+2,3	28,6	1,9	2,0
978 004	Bergkamen, Stadt	6	-25,0	124	-23,0	.	.	.
978 008	Bönen	-	-	-	-	-	-	-
978 012	Fröndenberg/Ruhr, Stadt	6	+20,0	192	+6,7	29,8	1,6	3,0
978 016	Holzwickede	3	-	209	-	.	.	.
978 020	Kamen, Stadt	6	-	563	-	31,1	1,7	2,9
978 024	Lünen, Stadt	10	-	674	+8,4	22,5	1,7	1,6
978 028	Schwerte, Stadt	9	-10,0	435	-1,8	29,2	1,8	1,9
978 032	Selm, Stadt	4	+33,3	433	+4,6	27,4	3,9	3,0
978 036	Unna, Stadt	7	+16,7	457	+12,8	33,2	1,8	2,1
978 040	Werne, Stadt	12	-7,7	367	-2,9	32,4	2,1	1,9
900 000	Reg.-Bez. Arnsberg	1 269	+2,5	69 686	+3,6	37,0	2,6	2,5
	Nordrhein-Westfalen	4 978	-0,6	310 568	+1,2	39,6	2,1	1,9

Anmerkungen Seite 9

Noch: 2.1 Kapazität und Leistung der Beherbergungsstätten nach Verwaltungsbezirken

Dezember 2017

Amtliche Schlüsselnummer	Verwaltungsbezirk	Ankünfte				Übernachtungen			
		aller Gäste	Veränderung ¹⁾	ausländischer Gäste	Veränderung ¹⁾	aller Gäste	Veränderung ¹⁾	ausländischer Gäste	Veränderung ¹⁾
962 000	Märkischer Kreis	15 064	+15,1	1 549	+9,1	32 880	+20,3	3 757	-7,0
962 004	Altena, Stadt	580	-15,2	45	+50,0	1 517	+10,2	131	+72,4
962 008	Balve, Stadt	1 448	-0,8	139	+117,2	2 596	-16,4	534	-20,1
962 012	Halver, Stadt
962 016	Hemer, Stadt	546	+7,5	5	-61,5	5 435	+64,7	7	-56,3
962 020	Herscheid
962 024	Iserlohn, Stadt	3 684	+7,4	446	+14,4	5 832	+1,7	885	+13,2
962 028	Kierspe, Stadt	130	+0,8	27	+50,0	383	-14,1	145	-30,3
962 032	Lüdenscheid, Stadt	4 134	+18,1	652	+1,2	6 932	+15,0	1 274	-7,8
962 036	Meinerzhagen, Stadt	1 176	+46,5	47	+2,2	2 461	+36,8	164	-40,8
962 040	Menden (Sauerland), Stadt	759	+27,1	38	+58,3	1 331	+33,1	72	+26,3
962 044	Nachrodt-Wiblingwerde	867	+78,8	24	-25,0	1 749	+62,7	39	-40,0
962 048	Neuenrade, Stadt	807	+31,6	52	+26,8	1 787	+50,4	126	+96,9
962 052	Plettenberg, Stadt	643	+38,6	40	-7,0	2 120	+57,3	292	-3,9
962 056	Schalksmühle	-	-	-	-	-	-	-	-
962 060	Werdohl, Stadt	189	-21,3	21	-41,7	541	-8,0	69	-9,2
966 000	Kreis Olpe	13 328	+4,3	2 243	-5,8	29 937	+3,1	6 895	-2,9
966 004	Attendorn, Stadt	3 632	+7,6	420	+9,4	7 249	+3,8	1 103	+7,2
966 008	Drolshagen, Stadt	770	+16,1	67	+55,8	1 467	+23,9	167	+173,8
966 012	Finnentrop	591	+50,0	11	-75,0	1 259	+45,7	30	-69,1
966 016	Kirchhundem	1 744	+13,3	111	-35,8	4 114	+9,4	253	-44,0
966 020	Lennestadt, Stadt	3 989	-6,6	1 361	-4,1	10 880	-4,4	4 765	-0,2
966 024	Olpe, Stadt	1 780	+4,5	218	-6,4	3 403	+4,3	485	+21,6
966 028	Wenden	822	-1,0	55	-35,3	1 565	-3,0	92	-67,8
970 000	Kreis Siegen-Wittgenstein	17 458	+12,2	3 294	+10,3	58 467	+3,3	7 597	-1,8
970 004	Bad Berleburg, Stadt	2 181	+3,9	280	+56,4	21 530	-7,8	664	+15,3
970 008	Burbach	716	-5,2	55	-9,8	5 117	+87,6	103	+2,0
970 012	Erndtebrück
970 016	Freudenberg, Stadt	998	-16,1	178	-3,8	1 581	-29,0	286	-24,7
970 020	Hilchenbach, Stadt	1 213	-7,4	115	-14,8	7 873	-0,3	385	+1,0
970 024	Kreuztal, Stadt	430	-6,9	19	-38,7	957	-7,7	122	-12,9
970 028	Bad Laasphe, Stadt	2 571	-4,5	1 465	-0,8	6 404	-7,8	3 682	-10,8
970 032	Netphen, Stadt	516	+15,4	52	+52,9	1 277	+10,5	294	+374,2
970 036	Neunkirchen
970 040	Siegen, Stadt	7 155	+42,9	1 013	+36,7	11 201	+29,8	1 832	+9,6
970 044	Wilnsdorf	1 311	+1,3	87	-25,0	1 900	-7,8	136	-26,5
974 000	Kreis Soest	29 568	+11,8	2 468	+12,7	114 638	+2,6	6 619	+10,7
974 004	Anröchte
974 008	Bad Sassendorf	6 192	+9,5	279	-27,5	39 804	+5,4	603	-33,7
974 012	Ense
974 016	Erwitte, Stadt	2 856	+42,0	117	+48,1	15 346	+14,2	296	+20,8
974 020	Geseke, Stadt	1 565	+4,9	119	-21,2	3 981	-22,7	211	-52,3
974 024	Lippetal	462	+121,1	87	+135,1	946	+175,8	180	+146,6
974 028	Lippstadt, Stadt	4 283	+4,4	732	+21,6	18 621	-9,4	2 059	+15,3
974 032	Möhnesee	2 421	+2,4	133	+75,0	10 688	-8,7	340	+29,3
974 036	Rüthen, Stadt	1 117	+16,5	36	-26,5	2 043	-10,7	63	-62,7
974 040	Soest, Stadt	7 299	+17,1	603	+27,5	10 806	+23,1	1 010	+35,2
974 044	Warstein, Stadt	1 208	+6,2	220	+59,4	6 849	+14,2	1 544	+61,7
974 048	Welper	181	+18,3	-	-	332	+5,4	-	-
974 052	Werl, Stadt	1 512	-7,3	110	-32,9	2 279	+2,7	210	-27,8
974 056	Wickede (Ruhr)	266	-7,0	4	-50,0	2 513	-11,2	5	-58,3
978 000	Kreis Unna	15 175	+4,6	1 710	-3,0	28 442	+4,8	3 468	-1,3
978 004	Bergkamen, Stadt
978 008	Bönen	-	-	-	-	-	-	-	-
978 012	Fröndenberg/Ruhr, Stadt	1 112	+9,1	98	+8,9	1 776	-3,2	292	-26,4
978 016	Holzwickede
978 020	Kamen, Stadt	2 741	-19,7	305	-41,3	4 526	-13,8	871	-3,2
978 024	Lünen, Stadt	2 436	+2,2	360	+49,4	4 233	+9,2	581	+59,6
978 028	Schwerte, Stadt	1 828	+18,4	57	+26,7	3 240	+26,5	111	+63,2
978 032	Selm, Stadt	954	+8,5	26	+160,0	3 677	-0,8	79	x
978 036	Unna, Stadt	2 575	+48,1	282	-0,7	4 601	+35,1	596	-34,3
978 040	Werne, Stadt	1 746	+7,4	286	+36,2	3 599	+2,0	531	+19,3
900 000	Reg.-Bez. Arnsberg	306 763	+4,0	62 211	-1,6	785 604	+3,5	157 465	-0,6
	Nordrhein-Westfalen	1 763 663	+5,6	454 757	+6,3	3 712 520	+4,2	884 185	+6,3

Anmerkungen Seite 9

2.2 Kapazität und Leistung der Beherbergungsstätten nach Gemeindegruppen und Betriebsarten

Dezember 2017

Gemeindegruppe Betriebsart	Betriebe		Betten			Mittlere Aufenthaltsdauer ³⁾	
	geöffnete	Veränderung ¹⁾	angebotene	Veränderung ¹⁾	mittlere Auslastung ²⁾	aller Gäste	ausländischer Gäste
Mineral-, Moor-, Sole- und Thermalbäder	310	-2,8	23 530	-0,3	55,2	3,9	1,9
Hotels	100	-2,9	7 680	+0,6	49,0	1,9	1,7
Gasthöfe	6	-	82	-	20,8	3,3	2,1
Pensionen	67	-5,6	1 839	-2,2	32,2	4,4	2,6
Hotels garnis	45	-2,2	2 709	+0,7	47,1	1,7	2,1
Erholungs-, Ferien-, Schulungsheime	10	-9,1	1 198	+2,5	33,1	2,8	6,1
Ferienhäuser, -wohnungen, -zentren	21	-4,5	368	-7,3	22,1	6,0	15,4
Hütten, Jugendherbergen u. Ä.	7	-	602	-0,7	15,4	1,7	1,3
Vorsorge- und Reha-Kliniken	46	-	9 052	-1,1	74,2	27,0	24,4
Campingplätze	8	+14,3	.	.	.	2,3	1,7
Heilklimatische Kurorte	153	+4,8	10 667	+4,7	36,2	3,1	3,0
Hotels	51	-	3 261	+2,2	.	.	.
Gasthöfe	14	-	340	+0,9	.	.	.
Pensionen	21	-8,7	422	-6,8	.	.	.
Hotels garnis	4	-	415	-	.	.	.
Erholungs-, Ferien-, Schulungsheime	14	-	953	+6,4	22,1	3,3	4,4
Ferienhäuser, -wohnungen, -zentren	33	+32,0	4 179	+10,8	37,2	3,6	3,8
Hütten, Jugendherbergen u. Ä.	6	-14,3	456	-6,0	19,4	2,3	2,3
Vorsorge- und Reha-Kliniken	3	-	641	-	.	.	.
Campingplätze	7	+40,0
Kneippkurorte	69	-12,7	2 978	-2,2	26,8	2,4	2,8
Hotels	23	-14,8	980	-3,2	.	.	.
Gasthöfe	7	-	94	-	.	.	.
Pensionen	5	-28,6	92	-30,8	.	.	.
Hotels garnis	10	-	391	+71,5	.	.	.
Erholungs-, Ferien-, Schulungsheime	5	-	234	+0,4	34,0	2,2	-
Ferienhäuser, -wohnungen, -zentren	6	-14,3	465	+0,6	19,9	3,9	4,3
Hütten, Jugendherbergen u. Ä.	6	-14,3	526	-23,4	15,9	2,1	2,2
Vorsorge- und Reha-Kliniken	1	-	196	-	.	.	.
Campingplätze	6	-25,0
Kneippheilbäder	241	-2,0	10 025	+0,8	39,6	3,8	2,4
Hotels	71	+2,9	4 018	+13,2	42,1	2,5	2,2
Gasthöfe	39	-	820	-2,1	26,0	2,7	2,9
Pensionen	33	-5,7	530	-3,6	19,4	2,6	2,5
Hotels garnis	10	-16,7	261	-17,4	29,6	1,7	1,7
Erholungs-, Ferien-, Schulungsheime	9	-18,2	658	-27,9	26,5	3,1	-
Ferienhäuser, -wohnungen, -zentren	50	-2,0	1 290	-2,3	25,4	3,6	4,2
Hütten, Jugendherbergen u. Ä.	9	-	548	-0,2	13,0	2,5	2,7
Vorsorge- und Reha-Kliniken	13	-	1 900	-0,7	68,0	35,5	5,1
Campingplätze	7	-	.	.	.	2,2	2,3
Heilbäder zusammen	773	-2,2	47 200	+0,9	45,8	3,6	2,4
Hotels	245	-2,0	15 939	+3,6	44,1	2,0	2,0
Gasthöfe	66	-	1 336	-1,1	26,3	2,6	2,8
Pensionen	126	-7,4	2 883	-4,4	29,7	3,7	2,8
Hotels garnis	69	-4,2	3 776	+3,5	40,3	1,8	2,1
Erholungs-, Ferien-, Schulungsheime	38	-7,3	3 043	-5,2	28,2	2,9	5,3
Ferienhäuser, -wohnungen, -zentren	110	+4,8	6 302	+5,9	32,7	3,7	3,9
Hütten, Jugendherbergen u. Ä.	28	-6,7	2 132	-8,4	15,8	2,1	1,5
Vorsorge- und Reha-Kliniken	63	-	11 789	-1,0	72,4	28,1	13,2
Campingplätze	28	+3,7	.	.	.	2,5	2,3

Anmerkungen Seite 9

Noch: 2.2 Kapazität und Leistung der Beherbergungsstätten nach Gemeindegruppen und Betriebsarten

Dezember 2017

Gemeindegruppe Betriebsart	Ankünfte				Übernachtungen			
	aller Gäste	Verände- rung ¹⁾	aus- ländischer Gäste	Verände- rung ¹⁾	aller Gäste	Verände- rung ¹⁾	aus- ländischer Gäste	Verände- rung ¹⁾
Mineral-, Moor-, Sole- und Thermalbäder	103 624	+0,2	22 485	+0,8	400 955	-3,2	41 855	+0,6
Hotels	61 537	+1,1	15 645	+8,4	115 589	-0,6	26 876	+3,9
Gasthöfe	162	+72,3	16	+60,0	530	+75,5	34	+61,9
Pensionen	4 053	+22,3	173	+31,1	17 829	-3,1	452	-47,4
Hotels garnis	21 906	-2,7	5 346	-11,8	38 247	+0,1	11 336	+4,0
Erholungs-, Ferien-, Schulungsheime	3 893	+4,2	150	-21,9	10 987	-3,6	912	-3,3
Ferienhäuser, -wohnungen, -zentren	414	-20,5	28	-51,7	2 474	-40,2	432	-
Hütten, Jugendherbergen u. Ä.	1 717	+9,2	612	-10,3	2 880	+1,9	781	-29,1
Vorsorge- und Reha-Kliniken	7 680	-7,9	8	-11,1	207 312	-4,9	195	-7,1
Campingplätze	2 262	-6,3	507	-30,5	5 107	+10,2	837	-35,4
Heilklimatische Kurorte	38 739	+12,3	16 015	+17,3	120 485	+9,2	48 706	+14,6
Hotels
Gasthöfe
Pensionen
Hotels garnis
Erholungs-, Ferien-, Schulungsheime	1 921	-2,6	144	-	6 303	+2,2	635	+77,4
Ferienhäuser, -wohnungen, -zentren	13 378	+12,1	6 919	+9,1	48 256	+8,7	26 209	+7,2
Hütten, Jugendherbergen u. Ä.	1 176	+1,4	58	-77,3	2 741	-1,4	133	-75,4
Vorsorge- und Reha-Kliniken
Campingplätze
Kneippkurorte	10 051	+1,7	1 403	+5,5	24 045	+1,1	3 897	-1,2
Hotels
Gasthöfe
Pensionen
Hotels garnis
Erholungs-, Ferien-, Schulungsheime	1 115	+13,1	-	-100,0	2 463	+2,9	-	-100,0
Ferienhäuser, -wohnungen, -zentren	729	-1,9	336	-8,4	2 865	-2,8	1 458	-13,9
Hütten, Jugendherbergen u. Ä.	1 241	-2,3	19	+137,5	2 597	+2,6	41	+105,0
Vorsorge- und Reha-Kliniken
Campingplätze
Kneippheilbäder	31 526	+6,8	8 504	+12,8	119 183	-2,0	19 989	-8,7
Hotels	19 765	+13,5	6 775	+12,8	49 382	+2,9	14 874	-14,8
Gasthöfe	2 337	-7,8	421	-16,8	6 402	-6,1	1 202	-10,3
Pensionen	1 199	+2,6	384	+28,4	3 172	-8,5	979	+25,2
Hotels garnis	1 351	-9,1	199	+89,5	2 255	-8,9	333	+67,3
Erholungs-, Ferien-, Schulungsheime	1 526	-26,8	-	-100,0	4 753	-28,9	-	-100,0
Ferienhäuser, -wohnungen, -zentren	2 677	+9,6	463	+8,7	9 693	+10,1	1 947	+22,1
Hütten, Jugendherbergen u. Ä.	880	+54,1	61	+369,2	2 208	+70,6	165	+236,7
Vorsorge- und Reha-Kliniken	1 122	-12,5	11	+120,0	39 823	-7,3	56	+180,0
Campingplätze	669	+25,0	190	+9,8	1 495	+36,2	433	+0,5
Heilbäder zusammen	183 940	+3,8	48 407	+8,0	664 668	-0,8	114 447	+4,1
Hotels	103 495	+5,3	30 826	+13,6	211 964	+2,1	61 602	+3,3
Gasthöfe	4 035	-5,1	745	-5,2	10 473	-1,3	2 050	-
Pensionen	7 056	+17,0	1 126	+33,1	25 847	-0,6	3 143	+13,5
Hotels garnis	25 282	-1,5	5 934	-8,0	44 801	+2,3	12 507	+7,5
Erholungs-, Ferien-, Schulungsheime	8 455	-3,7	294	-16,2	24 506	-8,0	1 547	+11,8
Ferienhäuser, -wohnungen, -zentren	17 198	+9,9	7 746	+7,7	63 288	+5,0	30 046	+6,7
Hütten, Jugendherbergen u. Ä.	5 014	+9,6	750	-21,8	10 426	+10,6	1 120	-34,5
Vorsorge- und Reha-Kliniken	9 395	-8,3	19	+35,7	263 535	-4,9	251	+9,1
Campingplätze	4 010	+5,0	967	-11,4	9 828	+15,9	2 181	-9,1

Anmerkungen Seite 9

Noch: 2.2 Kapazität und Leistung der Beherbergungsstätten nach Gemeindegruppen und Betriebsarten

Dezember 2017

Gemeindegruppe Betriebsart	Betriebe		Betten			Mittlere Aufenthaltsdauer ³⁾	
	geöffnete	Veränderung ¹⁾	angebotene	Veränderung ¹⁾	mittlere Auslastung ²⁾	aller Gäste	ausländischer Gäste
Luftkurorte	269	-2,9	11 281	-1,0	28,3	2,9	3,7
Hotels	83	-4,6	3 558	-2,7	29,9	1,9	2,3
Gasthöfe	30	-	620	-0,5	22,4	1,8	2,0
Pensionen	35	-7,9	695	-5,3	18,3	2,9	3,9
Hotels garnis	15	+15,4	245	+6,5	22,3	1,8	1,8
Erholungs-, Ferien-, Schulungsheime	23	-11,5	1 843	-4,5	24,4	3,1	1,4
Ferienhäuser, -wohnungen, -zentren	44	+2,3	2 199	+0,7	31,8	8,3	13,8
Hütten, Jugendherbergen u. Ä.	20	+5,3	1 448	+6,0	20,4	2,2	2,2
Vorsorge- und Reha-Kliniken	2	-	673	-	.	.	.
Campingplätze	17	-10,5
Erholungsorte	341	+2,1	14 828	-0,8	27,9	2,9	3,3
Hotels	119	-0,8	5 150	+0,3	29,7	2,0	2,2
Gasthöfe	35	-2,8	573	-2,7	17,7	2,0	2,4
Pensionen	24	-	485	-3,2	21,2	3,2	4,1
Hotels garnis	15	-	489	+3,6	37,3	2,2	3,1
Erholungs-, Ferien-, Schulungsheime	45	-	2 717	-10,4	24,6	3,2	1,7
Ferienhäuser, -wohnungen, -zentren	45	+21,6	2 099	+12,9	28,2	4,9	6,6
Hütten, Jugendherbergen u. Ä.	17	-5,6	2 568	-1,9	13,0	2,3	2,6
Vorsorge- und Reha-Kliniken	4	-	747	-	.	.	.
Campingplätze	37	+5,7
Sonstige Gemeinden	3 595	-0,4	237 259	+1,5	39,6	1,9	1,8
Hotels	1 579	-2,2	125 296	+0,9	40,4	1,6	1,7
Gasthöfe	249	-0,4	4 476	+0,8	20,8	2,1	3,7
Pensionen	154	+2,7	3 690	+3,1	23,3	2,6	3,1
Hotels garnis	858	+1,8	52 110	+2,7	42,4	1,7	1,8
Erholungs-, Ferien-, Schulungsheime	256	+2,0	26 907	+1,5	30,8	3,7	4,7
Ferienhäuser, -wohnungen, -zentren	158	+1,3	6 919	+1,1	42,3	4,0	4,7
Hütten, Jugendherbergen u. Ä.	135	+3,1	11 596	+2,1	24,0	1,9	2,0
Vorsorge- und Reha-Kliniken	43	-	6 265	+3,6	85,8	31,7	39,7
Campingplätze	163	-4,1	.	.	.	2,6	2,3
Nordrhein-Westfalen	4 978	-0,6	310 568	+1,2	39,6	2,1	1,9
Hotels	2 026	-2,2	149 943	+1,1	40,2	1,7	1,8
Gasthöfe	380	-0,5	7 005	-	21,7	2,1	3,0
Pensionen	339	-2,6	7 753	-1,0	25,1	3,1	3,1
Hotels garnis	957	+1,5	56 620	+2,7	42,1	1,7	1,9
Erholungs-, Ferien-, Schulungsheime	362	-0,3	34 510	-0,5	29,7	3,5	4,3
Ferienhäuser, -wohnungen, -zentren	357	+4,7	17 519	+4,0	35,9	4,2	5,0
Hütten, Jugendherbergen u. Ä.	200	+1,0	17 744	+0,4	21,0	2,0	2,0
Vorsorge- und Reha-Kliniken	112	-	19 474	+0,5	76,4	29,3	31,5
Campingplätze	245	-2,4	.	.	.	2,6	2,3

Anmerkungen Seite 9

Noch: 2.2 Kapazität und Leistung der Beherbergungsstätten nach Gemeindegruppen und Betriebsarten

Dezember 2017

Gemeindegruppe Betriebsart	Ankünfte				Übernachtungen			
	aller Gäste	Verände- rung ¹⁾	aus- ländischer Gäste	Verände- rung ¹⁾	aller Gäste	Verände- rung ¹⁾	aus- ländischer Gäste	Verände- rung ¹⁾
Luftkurorte	33 507	-0,3	6 752	-4,8	98 156	-1,0	25 017	-2,4
Hotels	16 564	-2,9	4 540	-5,3	31 537	-3,9	10 279	-3,5
Gasthöfe	2 398	+15,2	438	-9,5	4 197	+6,8	871	-9,5
Pensionen	1 316	-3,0	118	+18,0	3 767	+6,4	458	+83,9
Hotels garnis	893	+13,0	272	+13,3	1 621	+13,4	501	+15,2
Erholungs-, Ferien-, Schulungsheime	4 318	+4,6	34	x	13 213	-0,2	46	+411,1
Ferienhäuser, -wohnungen, -zentren	2 608	-0,8	854	+9,5	21 660	-2,6	11 800	-3,3
Hütten, Jugendherbergen u. Ä.	4 059	+4,0	341	-29,8	9 095	+22,8	738	-0,4
Vorsorge- und Reha-Kliniken
Campingplätze
Erholungsorte	44 982	+9,2	6 762	+12,0	129 453	+10,8	22 106	+30,3
Hotels	23 386	+8,0	3 841	+8,2	46 095	+7,8	8 616	+10,1
Gasthöfe	1 573	+10,3	291	+96,6	3 142	+5,4	684	+73,2
Pensionen	1 007	+23,3	127	+36,6	3 180	+33,0	518	+162,9
Hotels garnis	2 489	+20,9	469	+56,3	5 397	+33,8	1 472	+99,7
Erholungs-, Ferien-, Schulungsheime	6 033	-5,4	298	+97,4	19 249	-3,7	500	-7,7
Ferienhäuser, -wohnungen, -zentren	3 720	+20,3	1 425	-4,7	18 136	+43,7	9 341	+40,5
Hütten, Jugendherbergen u. Ä.	4 419	+24,0	167	+5,7	10 136	+43,7	431	+85,0
Vorsorge- und Reha-Kliniken
Campingplätze
Sonstige Gemeinden	1 501 234	+5,8	392 836	+6,2	2 820 243	+5,3	722 615	+6,4
Hotels	945 719	+6,9	266 943	+9,2	1 515 826	+6,9	461 573	+10,3
Gasthöfe	13 591	+6,6	1 255	-1,3	28 234	+4,3	4 635	+7,2
Pensionen	9 833	+5,1	2 117	+24,0	25 852	-6,2	6 667	-14,1
Hotels garnis	389 049	+4,6	103 231	+4,4	653 071	+4,7	189 317	+4,2
Erholungs-, Ferien-, Schulungsheime	65 237	+9,3	1 524	+17,2	239 535	+2,1	7 230	+12,0
Ferienhäuser, -wohnungen, -zentren	22 425	-15,5	5 888	-45,7	90 222	-1,4	27 847	-24,5
Hütten, Jugendherbergen u. Ä.	40 921	+6,3	10 571	+5,3	78 655	+3,8	20 841	+7,0
Vorsorge- und Reha-Kliniken	5 220	-1,2	41	+173,3	165 238	+5,2	1 627	+62,1
Campingplätze	9 239	-9,2	1 266	-14,9	23 610	+6,9	2 878	-6,7
Nordrhein-Westfalen	1 763 663	+5,6	454 757	+6,3	3 712 520	+4,2	884 185	+6,3
Hotels	1 089 164	+6,6	306 150	+9,3	1 805 422	+6,1	542 070	+9,1
Gasthöfe	21 597	+5,3	2 729	+1,5	46 046	+3,2	8 240	+6,6
Pensionen	19 212	+9,4	3 488	+27,0	58 646	-1,4	10 786	-1,7
Hotels garnis	417 713	+4,3	109 906	+3,8	704 890	+4,7	203 797	+4,8
Erholungs-, Ferien-, Schulungsheime	84 043	+6,4	2 150	+19,0	296 503	+0,7	9 323	+11,1
Ferienhäuser, -wohnungen, -zentren	45 951	-4,1	15 913	-21,6	193 306	+3,6	79 034	-5,8
Hütten, Jugendherbergen u. Ä.	54 413	+7,7	11 829	+1,6	108 312	+8,7	23 130	+4,4
Vorsorge- und Reha-Kliniken	15 669	-5,2	61	+110,3	458 785	-1,7	1 923	+54,1
Campingplätze	15 901	-5,7	2 531	-13,4	40 610	+7,7	5 882	-5,6

Anmerkungen Seite 9

2.3 Kapazität und Leistung der Beherbergungsstätten nach Reisegebieten und Betriebsarten

Dezember 2017

Reisegebiet Betriebsart	Betriebe		Betten			Mittlere Aufenthaltsdauer ³⁾	
	geöffnete	Veränderung ¹⁾	angebotene	Veränderung ¹⁾	mittlere Auslastung ²⁾	aller Gäste	ausländischer Gäste
Eifel und Region Aachen	411	+0,2	19 524	+1,7	36,6	2,2	2,3
Hotels	142	-2,1	6 603	-0,8	42,0	1,6	1,7
Gasthöfe	18	+5,9	333	+4,7	.	.	.
Pensionen	18	-	274	+1,1	14,8	2,3	2,6
Hotels garnis	70	+2,9	3 459	+5,6	42,5	1,7	1,9
Erholungs-, Ferien-, Schulungsheime	44	-2,2	2 414	+0,2	27,3	3,0	3,6
Ferienhäuser, -wohnungen, -zentren	50	+11,1	3 242	+11,8	.	.	.
Hütten, Jugendherbergen u. Ä.	28	-3,4	2 384	-6,2	17,1	2,1	1,6
Vorsorge- und Reha-Kliniken	7	-	815	-1,6	74,1	23,7	13,3
Campingplätze	34	-5,6	.	.	.	2,3	2,0
Niederrhein	539	-1,5	28 307	+1,0	32,6	1,9	1,8
Hotels	237	-2,1	15 691	+1,6	33,5	1,6	1,7
Gasthöfe	37	-2,6	798	+2,6	21,4	1,9	2,3
Pensionen	24	-	588	+0,5	23,1	2,7	2,1
Hotels garnis	104	-	4 702	+5,3	.	.	.
Erholungs-, Ferien-, Schulungsheime	27	-	2 524	-9,1	.	.	.
Ferienhäuser, -wohnungen, -zentren	37	-2,6	760	-5,8	25,1	4,1	5,0
Hütten, Jugendherbergen u. Ä.	19	-	2 150	+4,1	17,6	1,9	3,5
Vorsorge- und Reha-Kliniken	7	-	1 094	-1,0	93,9	35,2	62,3
Campingplätze	47	-2,1	.	.	.	2,4	2,1
Münsterland	535	-3,3	25 139	-1,7	34,0	2,2	2,0
Hotels	263	-4,7	12 261	-3,3	33,8	1,6	1,9
Gasthöfe	44	-	722	-1,4	19,0	1,9	2,0
Pensionen	39	-2,5	1 072	-2,2	16,0	2,7	3,5
Hotels garnis	51	+6,3	2 571	+11,2	.	.	.
Erholungs-, Ferien-, Schulungsheime	45	-	5 969	-2,5	.	.	.
Ferienhäuser, -wohnungen, -zentren	41	-2,4	979	+1,7	28,9	4,8	12,3
Hütten, Jugendherbergen u. Ä.	15	-6,3	997	-14,3	25,2	2,2	1,6
Vorsorge- und Reha-Kliniken	4	-	568	+13,1	82,6	25,7	-
Campingplätze	33	-13,2	.	.	.	3,0	2,3
Teutoburger Wald	735	-2,0	38 346	-0,1	39,8	3,3	2,3
Hotels	283	-2,7	15 281	-1,0	35,0	1,9	2,0
Gasthöfe	76	-3,8	1 233	-4,1	18,4	2,4	15,4
Pensionen	96	-4,0	2 443	-1,4	24,8	3,9	5,1
Hotels garnis	80	+3,9	4 106	+6,0	36,4	1,7	2,2
Erholungs-, Ferien-, Schulungsheime	49	-2,0	3 605	+0,4	23,1	2,6	3,5
Ferienhäuser, -wohnungen, -zentren	46	-4,2	1 268	-3,6	21,3	5,7	8,1
Hütten, Jugendherbergen u. Ä.	28	+3,7	1 993	+5,1	17,6	2,5	11,0
Vorsorge- und Reha-Kliniken	40	-	8 417	-0,9	71,7	28,6	29,0
Campingplätze	37	-2,6	.	.	.	2,5	2,3
Sauerland	855	+3,4	42 910	+3,3	36,5	3,1	3,1
Hotels	276	+1,8	14 674	+7,3	37,0	2,2	2,5
Gasthöfe	120	+4,3	2 405	+2,5	24,1	2,3	2,6
Pensionen	106	-2,8	2 170	-1,3	26,7	3,0	2,8
Hotels garnis	40	+2,6	1 801	+1,4	.	.	.
Erholungs-, Ferien-, Schulungsheime	61	+3,4	5 320	+0,8	.	.	.
Ferienhäuser, -wohnungen, -zentren	144	+10,8	10 381	+3,9	40,5	3,7	4,2
Hütten, Jugendherbergen u. Ä.	43	-2,3	2 603	-6,4	12,7	2,3	1,8
Vorsorge- und Reha-Kliniken	22	-	3 556	+1,8	.	.	.
Campingplätze	43	+13,2
Siegerland-Wittgenstein	117	+1,7	5 125	+10,1	37,2	3,3	2,3
Hotels	50	+2,0	2 189	+14,8	34,1	1,8	2,2
Gasthöfe	16	-5,9	248	-1,2	19,5	1,8	2,2
Pensionen	13	+8,3	212	+18,4	18,7	2,2	8,7
Hotels garnis	11	+10,0	416	+54,1	37,4	4,2	2,8
Erholungs-, Ferien-, Schulungsheime	12	-	847	+2,5	14,7	2,9	4,6
Ferienhäuser, -wohnungen, -zentren	5	-	89	-	27,7	3,3	3,6
Hütten, Jugendherbergen u. Ä.	2	-	84	-	.	.	.
Vorsorge- und Reha-Kliniken	6	-	1 040	-0,9	72,1	33,6	13,3
Campingplätze	2	-

Anmerkungen Seite 9

Noch: 2.3 Kapazität und Leistung der Beherbergungsstätten nach Reisegebieten und Betriebsarten

Dezember 2017

Reisegebiet Betriebsart	Ankünfte				Übernachtungen			
	aller Gäste	Verände- rung ¹⁾	aus- ländischer Gäste	Verände- rung ¹⁾	aller Gäste	Verände- rung ¹⁾	aus- ländischer Gäste	Verände- rung ¹⁾
Eifel und Region Aachen	99 723	+2,5	31 786	+2,5	220 508	+4,8	71 883	+6,6
Hotels	51 152	+1,8	20 396	+8,9	84 175	+0,5	34 508	+7,2
Gasthöfe
Pensionen	506	-	135	+18,4	1 179	+2,2	350	+42,9
Hotels garnis	25 559	-	6 293	-8,0	42 643	+2,4	12 090	+0,3
Erholungs-, Ferien-, Schulungsheime	6 213	+9,6	163	+19,0	18 639	+20,7	594	+34,4
Ferienhäuser, -wohnungen, -zentren
Hütten, Jugendherbergen u. Ä.	6 023	+16,2	1 141	-15,2	12 437	+23,6	1 832	-10,5
Vorsorge- und Reha-Kliniken	780	-16,7	15	+25,0	18 507	-8,6	200	+72,4
Campingplätze	2 889	-17,6	815	-26,0	6 665	-8,7	1 594	-17,8
Niederrhein	144 283	+4,6	33 649	+0,3	281 016	+4,7	59 631	+1,2
Hotels	98 858	+4,6	27 216	-0,1	155 034	+3,3	45 205	+0,9
Gasthöfe	2 664	+0,9	484	-6,9	5 181	-2,1	1 095	-14,3
Pensionen	1 577	+8,6	127	+38,0	4 203	+13,3	273	+31,3
Hotels garnis
Erholungs-, Ferien-, Schulungsheime
Ferienhäuser, -wohnungen, -zentren	1 439	-5,5	141	-48,2	5 902	-12,6	709	-48,7
Hütten, Jugendherbergen u. Ä.	5 480	+29,3	169	+69,0	10 567	+26,4	593	+201,0
Vorsorge- und Reha-Kliniken	869	-0,8	12	+200,0	30 621	+7,8	747	+78,3
Campingplätze	3 576	-20,4	772	-9,9	8 596	-12,0	1 617	-6,6
Münsterland	119 743	+4,9	14 349	+21,4	260 038	+2,1	28 971	+18,7
Hotels	74 640	+2,0	9 704	+20,8	123 001	+2,4	18 415	+23,5
Gasthöfe	2 131	+9,3	138	-4,2	4 041	+8,7	270	+4,7
Pensionen	1 923	+5,1	355	+38,1	5 187	-6,7	1 253	+1,8
Hotels garnis
Erholungs-, Ferien-, Schulungsheime
Ferienhäuser, -wohnungen, -zentren	1 772	+8,8	154	-27,4	8 490	+8,0	1 900	-10,0
Hütten, Jugendherbergen u. Ä.	3 305	-5,8	302	-7,1	7 188	+7,2	498	-2,9
Vorsorge- und Reha-Kliniken	567	+28,0	-	-	14 548	+16,1	-	-
Campingplätze	1 972	-9,6	249	-28,2	5 969	-2,7	583	-30,9
Teutoburger Wald	142 212	+2,9	15 784	+6,0	463 813	-1,9	36 936	-1,8
Hotels	86 970	+2,9	11 238	+7,1	162 553	+1,2	22 443	-3,8
Gasthöfe	2 918	-12,9	109	-0,9	7 010	-6,5	1 675	+2,3
Pensionen	4 674	+0,7	212	+13,4	18 271	-3,1	1 074	-20,2
Hotels garnis	24 903	+8,1	3 578	+4,0	43 038	+6,9	7 817	+7,0
Erholungs-, Ferien-, Schulungsheime	9 353	+3,5	224	-18,5	24 050	-16,6	785	-24,4
Ferienhäuser, -wohnungen, -zentren	1 473	-15,5	176	+4,1	8 377	-12,3	1 431	-3,4
Hütten, Jugendherbergen u. Ä.	4 019	+10,7	122	+17,3	10 248	+16,4	1 339	+23,1
Vorsorge- und Reha-Kliniken	6 529	-5,8	3	+50,0	186 842	-4,4	87	-28,7
Campingplätze	1 373	+6,0	122	+13,0	3 424	+11,7	285	+10,9
Sauerland	154 764	+5,7	35 119	-5,4	479 496	+4,5	108 955	-1,6
Hotels	73 079	+9,0	17 733	+11,3	161 146	+8,5	43 629	+7,5
Gasthöfe	7 637	+9,1	1 157	-4,7	17 454	+6,6	3 053	+3,0
Pensionen	5 714	+23,7	1 184	+33,2	17 264	+6,9	3 332	+26,3
Hotels garnis
Erholungs-, Ferien-, Schulungsheime
Ferienhäuser, -wohnungen, -zentren	34 675	-7,2	12 750	-25,4	129 308	+1,6	53 342	-10,3
Hütten, Jugendherbergen u. Ä.	4 188	+4,9	100	-61,8	9 657	+8,3	175	-68,1
Vorsorge- und Reha-Kliniken
Campingplätze
Siegerland-Wittgenstein	17 458	+12,2	3 294	+10,3	58 467	+3,3	7 597	-1,8
Hotels	12 615	+18,3	3 043	+13,9	22 787	+10,1	6 614	-1,5
Gasthöfe	804	+3,6	52	-33,3	1 484	-22,6	116	-50,2
Pensionen	563	+82,8	31	+158,3	1 232	+37,0	270	+203,4
Hotels garnis	1 138	-21,6	98	-31,0	4 794	+102,0	271	-22,8
Erholungs-, Ferien-, Schulungsheime	1 297	+2,0	27	+58,8	3 790	-15,2	125	+27,6
Ferienhäuser, -wohnungen, -zentren	232	-3,7	28	-45,1	764	+7,5	101	-41,6
Hütten, Jugendherbergen u. Ä.
Vorsorge- und Reha-Kliniken	692	-9,7	3	+50,0	23 259	-8,2	40	+135,3
Campingplätze

Anmerkungen Seite 9

Noch: 2.3 Kapazität und Leistung der Beherbergungsstätten nach Reisegebieten und Betriebsarten

Dezember 2017

Reisegebiet Betriebsart	Betriebe		Betten			Mittlere Aufenthaltsdauer ³⁾	
	geöffnete	Veränderung ¹⁾	angebotene	Veränderung ¹⁾	mittlere Auslastung ²⁾	aller Gäste	ausländischer Gäste
Bergisches Land	191	-5,0	10 691	-0,4	34,5	2,7	2,3
Hotels	92	-7,1	4 488	-4,1	33,3	1,8	2,1
Gasthöfe	5	-16,7	85	-19,0	17,3	2,6	2,9
Pensionen	7	-12,5	110	-6,0	26,0	2,7	7,0
Hotels garnis	19	-5,0	807	-1,5	.	.	.
Erholungs-, Ferien-, Schulungsheime	34	-2,9	2 628	-1,5	24,2	2,2	3,2
Ferienhäuser, -wohnungen, -zentren	5	-	128	+1,6	.	.	.
Hütten, Jugendherbergen u. Ä.	12	+9,1	1 197	+24,0	.	.	.
Vorsorge- und Reha-Kliniken	8	-	1 248	-0,7	83,2	27,9	62,0
Campingplätze	9	-
Bonn und Rhein-Sieg-Kreis	241	-0,4	18 509	-1,2	37,5	1,9	2,1
Hotels	109	-0,9	10 076	-1,9	40,2	1,7	1,9
Gasthöfe	20	-	417	+8,0	.	.	.
Pensionen	6	-	170	+6,9	.	.	.
Hotels garnis	67	-1,5	3 736	-1,0	37,5	1,8	2,2
Erholungs-, Ferien-, Schulungsheime	23	-	3 037	-0,5	29,4	3,0	4,7
Ferienhäuser, -wohnungen, -zentren	4	-20,0	138	-12,1	38,5	6,8	25,0
Hütten, Jugendherbergen u. Ä.	4	-	652	-	25,0	2,0	2,0
Vorsorge- und Reha-Kliniken	3	-	283	-	88,2	36,2	21,2
Campingplätze	5	+66,7
Köln und Rhein-Erft-Kreis	396	-1,7	40 304	+2,0	50,6	1,8	1,8
Hotels	160	-	23 129	+3,8	50,3	1,6	1,7
Gasthöfe	13	-13,3	239	-13,7	20,4	1,9	2,0
Pensionen	11	-	316	+1,0	54,1	2,4	2,8
Hotels garnis	171	-1,7	12 235	-2,4	50,2	1,6	1,8
Erholungs-, Ferien-, Schulungsheime	14	-	2 087	+9,8	58,2	9,1	60,2
Ferienhäuser, -wohnungen, -zentren	8	-	173	+10,2	38,4	3,9	4,5
Hütten, Jugendherbergen u. Ä.	9	-18,2	1 710	-2,5	.	.	.
Vorsorge- und Reha-Kliniken	4	-	415	+34,7	.	.	.
Campingplätze	6	-
Düsseldorf und Kreis Mettmann	315	-1,6	33 895	-0,1	46,1	1,6	1,7
Hotels	119	-3,3	20 794	-0,8	46,6	1,5	1,6
Gasthöfe	4	-	70	+1,4	.	.	.
Pensionen	4	+33,3	74	+57,4	14,5	1,6	1,8
Hotels garnis	175	-0,6	11 698	+0,9	47,3	1,6	1,7
Erholungs-, Ferien-, Schulungsheime	6	-	475	+2,2	.	.	.
Ferienhäuser, -wohnungen, -zentren	3	-	39	-	33,3	1,6	2,0
Hütten, Jugendherbergen u. Ä.	4	-	745	-	29,9	2,0	1,9
Vorsorge- und Reha-Kliniken	-	-	-	-	-	-	-
Campingplätze	-	-100,0	.	.	.	-	-
Ruhrgebiet	564	+0,2	42 319	+3,0	39,4	1,9	1,8
Hotels	255	-4,1	22 377	+1,9	39,1	1,6	1,7
Gasthöfe	26	-	445	-	21,6	1,9	2,6
Pensionen	14	-12,5	288	-17,2	38,7	2,6	2,5
Hotels garnis	148	+7,2	9 738	+7,1	38,7	1,7	1,9
Erholungs-, Ferien-, Schulungsheime	39	-	4 537	+0,5	33,8	3,7	3,1
Ferienhäuser, -wohnungen, -zentren	13	+18,2	290	+10,3	26,7	9,6	16,3
Hütten, Jugendherbergen u. Ä.	32	+18,5	2 932	+7,3	22,8	1,9	1,8
Vorsorge- und Reha-Kliniken	9	-	1 712	-0,6	94,4	31,6	44,2
Campingplätze	28	-9,7	.	.	.	2,2	1,5
Bergisches Städtedreieck	79	-	5 499	+0,2	34,1	2,1	1,8
Hotels	40	-	2 380	-0,2	35,8	1,7	1,8
Gasthöfe	1	-	10	-	.	.	.
Pensionen	1	-	36	-10,0	.	.	.
Hotels garnis	21	-	1 351	+1,7	32,3	1,8	2,0
Erholungs-, Ferien-, Schulungsheime	8	-	1 067	-0,8	26,7	3,7	2,0
Ferienhäuser, -wohnungen, -zentren	1	-	32	-	.	.	.
Hütten, Jugendherbergen u. Ä.	4	-	297	+1,4	10,6	1,8	2,3
Vorsorge- und Reha-Kliniken	2	-	326	-	.	.	.
Campingplätze	1	-
Nordrhein-Westfalen	4 978	-0,6	310 568	+1,2	39,6	2,1	1,9
Hotels	2 026	-2,2	149 943	+1,1	40,2	1,7	1,8
Gasthöfe	380	-0,5	7 005	-	21,7	2,1	3,0
Pensionen	339	-2,6	7 753	-1,0	25,1	3,1	3,1
Hotels garnis	957	+1,5	56 620	+2,7	42,1	1,7	1,9
Erholungs-, Ferien-, Schulungsheime	362	-0,3	34 510	-0,5	29,7	3,5	4,3
Ferienhäuser, -wohnungen, -zentren	357	+4,7	17 519	+4,0	35,9	4,2	5,0
Hütten, Jugendherbergen u. Ä.	200	+1,0	17 744	+0,4	21,0	2,0	2,0
Vorsorge- und Reha-Kliniken	112	-	19 474	+0,5	76,4	29,3	31,5
Campingplätze	245	-2,4	.	.	.	2,6	2,3

Anmerkungen Seite 9

Noch: 2.3 Kapazität und Leistung der Beherbergungsstätten nach Reisegebieten und Betriebsarten

Dezember 2017

Reisegebiet Betriebsart	Ankünfte				Übernachtungen			
	aller Gäste	Verände- rung ¹⁾	aus- ländischer Gäste	Verände- rung ¹⁾	aller Gäste	Verände- rung ¹⁾	aus- ländischer Gäste	Verände- rung ¹⁾
Bergisches Land	41 123	+1,3	6 671	+3,1	109 117	+0,1	15 278	+4,1
Hotels	25 829	+2,0	5 706	+5,8	45 650	+0,7	11 903	+8,6
Gasthöfe	163	-3,0	18	-	418	+2,0	52	+73,3
Pensionen	327	-15,3	12	-76,5	882	-19,2	84	-70,6
Hotels garnis
Erholungs-, Ferien-, Schulungsheime	8 178	+2,0	347	-6,7	17 937	+6,4	1 110	+16,6
Ferienhäuser, -wohnungen, -zentren
Hütten, Jugendherbergen u. Ä.
Vorsorge- und Reha-Kliniken	1 143	-9,4	2	-	31 856	-2,2	124	-42,1
Campingplätze
Bonn und Rhein-Sieg-Kreis	106 630	+7,9	19 797	+10,9	203 657	+5,8	41 177	+13,4
Hotels	71 592	+8,6	14 653	+10,1	120 458	+9,9	28 516	+16,1
Gasthöfe
Pensionen
Hotels garnis	22 543	+6,0	4 035	+6,5	40 938	-1,1	9 006	-1,4
Erholungs-, Ferien-, Schulungsheime	8 032	+4,8	272	+1,9	24 162	-1,4	1 269	+10,6
Ferienhäuser, -wohnungen, -zentren	241	-3,2	12	+9,1	1 648	+131,1	300	+455,6
Hütten, Jugendherbergen u. Ä.	2 469	+10,0	626	+77,3	5 044	+13,3	1 278	+69,3
Vorsorge- und Reha-Kliniken	214	+0,9	10	+400,0	7 741	-7,1	212	+247,5
Campingplätze
Köln und Rhein-Erft-Kreis	352 972	+7,2	123 885	+7,5	619 954	+7,5	224 638	+7,9
Hotels	217 910	+11,2	81 181	+13,4	353 260	+12,1	141 392	+14,4
Gasthöfe	739	-16,6	65	-24,4	1 426	-16,2	129	-21,3
Pensionen	2 144	+22,2	1 231	+28,0	5 229	-9,6	3 499	-15,6
Hotels garnis	112 600	+0,5	34 241	-3,4	182 292	-0,6	62 582	-1,2
Erholungs-, Ferien-, Schulungsheime	4 087	+15,4	47	+113,6	37 024	+10,5	2 828	+4,2
Ferienhäuser, -wohnungen, -zentren	532	+164,7	210	+195,8	2 060	+18,7	939	-16,6
Hütten, Jugendherbergen u. Ä.
Vorsorge- und Reha-Kliniken
Campingplätze
Düsseldorf und Kreis Mettmann	299 204	+8,3	114 119	+9,8	464 175	+8,0	189 576	+10,8
Hotels	194 959	+8,2	74 660	+6,5	290 120	+7,4	120 052	+7,8
Gasthöfe
Pensionen	211	+61,1	75	+29,3	329	+26,1	136	+22,5
Hotels garnis	99 003	+8,8	38 080	+15,5	162 481	+9,3	66 286	+14,5
Erholungs-, Ferien-, Schulungsheime
Ferienhäuser, -wohnungen, -zentren	245	+94,4	97	+102,1	403	-9,0	193	-1,5
Hütten, Jugendherbergen u. Ä.	3 228	-3,1	1 183	+72,7	6 324	+0,7	2 255	+87,6
Vorsorge- und Reha-Kliniken	-	-	-	-	-	-	-	-
Campingplätze	-	-100,0	-	-100,0	-	-100,0	-	-100,0
Ruhrgebiet	261 302	+3,2	51 730	+5,2	500 810	+4,3	91 256	+4,8
Hotels	166 733	+3,8	37 036	+9,8	262 507	+3,7	63 111	+7,5
Gasthöfe	1 553	+11,1	37	-7,5	2 921	+1,3	95	-26,9
Pensionen	1 273	-8,4	104	+52,9	3 271	-16,9	257	+41,2
Hotels garnis	66 382	+1,3	12 941	-5,6	112 883	+5,1	24 218	-2,5
Erholungs-, Ferien-, Schulungsheime	12 095	+7,3	201	+93,3	45 194	+10,1	628	+342,3
Ferienhäuser, -wohnungen, -zentren	247	-	15	-58,3	2 364	+5,3	244	+9,9
Hütten, Jugendherbergen u. Ä.	10 438	+6,8	1 281	-4,1	19 385	+2,3	2 272	-4,4
Vorsorge- und Reha-Kliniken	1 583	-4,2	6	x	50 100	+4,4	265	+29,3
Campingplätze	998	-22,7	109	-30,1	2 185	-9,4	166	-41,3
Bergisches Städtedreieck	24 249	+4,3	4 574	+15,5	51 469	-4,6	8 287	+5,9
Hotels	14 827	+9,9	3 584	+28,2	24 731	-0,1	6 282	+23,5
Gasthöfe
Pensionen
Hotels garnis	7 103	-2,5	960	-15,2	12 990	-7,8	1 942	-26,0
Erholungs-, Ferien-, Schulungsheime	1 596	+0,1	22	+4,8	5 852	-5,6	45	-50,0
Ferienhäuser, -wohnungen, -zentren
Hütten, Jugendherbergen u. Ä.	421	+19,9	8	-33,3	764	+42,5	18	-30,8
Vorsorge- und Reha-Kliniken
Campingplätze
Nordrhein-Westfalen	1 763 663	+5,6	454 757	+6,3	3 712 520	+4,2	884 185	+6,3
Hotels	1 089 164	+6,6	306 150	+9,3	1 805 422	+6,1	542 070	+9,1
Gasthöfe	21 597	+5,3	2 729	+1,5	46 046	+3,2	8 240	+6,6
Pensionen	19 212	+9,4	3 488	+27,0	58 646	-1,4	10 786	-1,7
Hotels garnis	417 713	+4,3	109 906	+3,8	704 890	+4,7	203 797	+4,8
Erholungs-, Ferien-, Schulungsheime	84 043	+6,4	2 150	+19,0	296 503	+0,7	9 323	+11,1
Ferienhäuser, -wohnungen, -zentren	45 951	-4,1	15 913	-21,6	193 306	+3,6	79 034	-5,8
Hütten, Jugendherbergen u. Ä.	54 413	+7,7	11 829	+1,6	108 312	+8,7	23 130	+4,4
Vorsorge- und Reha-Kliniken	15 669	-5,2	61	+110,3	458 785	-1,7	1 923	+54,1
Campingplätze	15 901	-5,7	2 531	-13,4	40 610	+7,7	5 882	-5,6

Anmerkungen Seite 9

2.4 Leistung der Beherbergungsstätten nach Reisegebieten und Herkunftsländern

Dezember 2017

Reisegebiet Herkunftsland (ständiger Wohnsitz)	Ankünfte		Übernachtungen			Mittlere Aufenthalts- dauer ³⁾
	aller Gäste	Verän- derung ¹⁾	aller Gäste	Verän- derung ¹⁾	Anteil ²⁾	
Eifel und Region Aachen	99 723	+2,5	220 508	+4,8	100	2,2
Bundesrepublik Deutschland	67 937	+2,5	148 625	+3,9	67,4	2,2
Ausland	31 786	+2,5	71 883	+6,6	32,6	2,3
Europa	26 972	+0,3	61 512	+4,4	85,6	2,3
EU-Länder	25 704	+0,6	58 561	+5,2	81,5	2,3
Belgien	8 942	+4,0	17 508	+8,9	24,4	2,0
Bulgarien	96	+128,6	145	-7,1	0,2	1,5
Dänemark	73	-24,7	181	+46,0	0,3	2,5
Estland	30	+150,0	80	+233,3	0,1	2,7
Finnland	85	+34,9	254	+109,9	0,4	3,0
Frankreich	2 884	-5,9	4 709	-0,4	6,6	1,6
Griechenland	76	+90,0	249	+173,6	0,3	3,3
Republik Irland	166	-11,2	275	+9,1	0,4	1,7
Italien	458	-8,9	896	+0,6	1,2	2,0
Kroatien	30	+76,5	55	+57,1	0,1	1,8
Lettland	14	-6,7	18	+5,9	-	1,3
Litauen	18	+50,0	24	+26,3	-	1,3
Luxemburg	665	+24,8	1 004	+17,3	1,4	1,5
Malta	10	+150,0	19	+216,7	-	1,9
Niederlande	7 417	+5,8	23 562	+6,5	32,8	3,2
Österreich	313	-13,1	571	-31,0	0,8	1,8
Polen	264	+2,3	678	+23,0	0,9	2,6
Portugal	48	-38,5	75	-40,5	0,1	1,6
Rumänien	182	+127,5	712	+226,6	1,0	3,9
Schweden	159	+27,2	250	+25,6	0,3	1,6
Slowakische Republik	49	+75,0	137	+251,3	0,2	2,8
Slowenien	22	-12,0	258	+323,0	0,4	11,7
Spanien	444	+28,0	818	+45,3	1,1	1,8
Tschechische Republik	94	-18,3	173	-12,2	0,2	1,8
Ungarn	75	-12,8	279	+43,1	0,4	3,7
Vereinigtes Königreich	3 082	-19,1	5 583	-20,4	7,8	1,8
Zypern	8	-77,1	48	-73,5	0,1	6,0
Island	9	-47,1	14	-57,6	-	1,6
Norwegen	42	+44,8	91	+31,9	0,1	2,2
Russland	363	+45,2	783	+26,9	1,1	2,2
Schweiz	495	-19,6	919	-20,8	1,3	1,9
Türkei	200	-29,8	610	-15,0	0,8	3,1
Ukraine	49	+53,1	123	+132,1	0,2	2,5
sonstige europäische Länder	110	-9,1	411	-27,5	0,6	3,7
Afrika	184	+37,3	508	-1,2	0,7	2,8
Republik Südafrika	51	+8,5	153	-19,9	0,2	3,0
sonstige afrikanische Länder	133	+52,9	355	+9,9	0,5	2,7
Asien	1 154	-0,3	3 780	+32,2	5,3	3,3
Arabische Golfstaaten	199	-26,6	1 160	+68,1	1,6	5,8
Volksrepublik China und Hongkong	265	-21,6	753	+17,1	1,0	2,8
Indien	95	+106,5	628	+139,7	0,9	6,6
Israel	30	+25,0	90	+125,0	0,1	3,0
Japan	232	+17,2	305	+9,3	0,4	1,3
Südkorea	59	+51,3	195	+170,8	0,3	3,3
Taiwan	80	+66,7	113	+9,7	0,2	1,4
sonstige asiatische Länder	194	+0,5	536	-30,4	0,7	2,8
Amerika	1 324	+35,2	2 703	+34,4	3,8	2,0
Kanada	124	+69,9	249	+100,8	0,3	2,0
USA	988	+37,2	1 795	+28,4	2,5	1,8
sonstige nordamerikanische Länder	-	-	-	-	-	-
Mittelamerika und Karibik	22	+46,7	42	+20,0	0,1	1,9
Brasilien	65	-12,2	252	+12,0	0,4	3,9
sonstige südamerikanische Länder	125	+33,0	365	+65,9	0,5	2,9
Australien	83	-17,8	210	-42,5	0,3	2,5
Neuseeland und Ozeanien	10	-66,7	14	-72,0	-	1,4
Ohne Angabe	2 059	+20,2	3 156	+15,6	4,4	1,5

1) Veränderung gegenüber dem Vorjahreszeitraum in % – 2) Bei Übernachtungen von Gästen aus der Bundesrepublik Deutschland und dem Ausland: Anteil an allen Übernachtungen im Bundesgebiet; sonst: Anteil an allen Übernachtungen am Ausland zusammen. – 3) mittlere Aufenthaltsdauer in Tagen = Übernachtungen/ Ankünfte

Noch: 2.4 Leistung der Beherbergungsstätten nach Reisegebieten und Herkunftsländern

Dezember 2017

Reisegebiet Herkunftsland (ständiger Wohnsitz)	Ankünfte		Übernachtungen			Mittlere Aufenthalts- dauer ³⁾
	aller Gäste	Verän- derung ¹⁾	aller Gäste	Verän- derung ¹⁾	Anteil ²⁾	
Niederrhein	144 283	+4,6	281 016	+4,7	100	1,9
Bundesrepublik Deutschland	110 634	+6,0	221 385	+5,7	78,8	2,0
Ausland	33 649	+0,3	59 631	+1,2	21,2	1,8
Europa	28 640	+4,1	48 640	+3,7	81,6	1,7
EU-Länder	26 301	+5,3	44 329	+4,8	74,3	1,7
Belgien	3 651	-1,4	5 771	+2,9	9,7	1,6
Bulgarien	122	+31,2	264	+27,5	0,4	2,2
Dänemark	281	+39,8	488	+53,9	0,8	1,7
Estland	120	+144,9	158	+159,0	0,3	1,3
Finnland	147	-7,0	231	-11,8	0,4	1,6
Frankreich	1 196	-0,2	1 831	-0,6	3,1	1,5
Griechenland	121	-17,1	226	-22,3	0,4	1,9
Republik Irland	65	-27,0	141	-20,8	0,2	2,2
Italien	1 004	-8,6	2 065	-6,2	3,5	2,1
Kroatien	45	-29,7	127	-55,3	0,2	2,8
Lettland	20	-51,2	31	-35,4	0,1	1,6
Litauen	70	+66,7	91	+49,2	0,2	1,3
Luxemburg	191	-13,6	309	-9,1	0,5	1,6
Malta	7	+40,0	17	+21,4	-	2,4
Niederlande	13 653	+10,9	21 186	+11,1	35,5	1,6
Österreich	1 090	+28,7	1 854	+18,5	3,1	1,7
Polen	887	-8,2	2 468	+6,0	4,1	2,8
Portugal	139	+9,4	299	+6,0	0,5	2,2
Rumänien	278	+54,4	1 020	+76,2	1,7	3,7
Schweden	241	+12,1	380	-4,0	0,6	1,6
Slowakische Republik	173	+11,6	277	+6,5	0,5	1,6
Slowenien	55	-11,3	131	-48,8	0,2	2,4
Spanien	714	+4,5	1 311	-9,8	2,2	1,8
Tschechische Republik	193	-6,8	354	-39,7	0,6	1,8
Ungarn	140	-	525	+42,3	0,9	3,8
Vereinigtes Königreich	1 682	-14,6	2 752	-19,4	4,6	1,6
Zypern	16	+6,7	22	+29,4	-	1,4
Island	9	-10,0	16	+60,0	-	1,8
Norwegen	126	-3,1	239	+5,8	0,4	1,9
Russland	368	-14,8	833	+3,2	1,4	2,3
Schweiz	949	-3,7	1 614	-8,5	2,7	1,7
Türkei	421	+9,4	807	+9,1	1,4	1,9
Ukraine	92	+10,8	154	+5,5	0,3	1,7
sonstige europäische Länder	374	-26,7	648	-28,6	1,1	1,7
Afrika	129	-7,9	274	-21,7	0,5	2,1
Republik Südafrika	16	-44,8	34	-45,2	0,1	2,1
sonstige afrikanische Länder	113	+1,8	240	-16,7	0,4	2,1
Asien	1 170	-11,3	3 796	+26,8	6,4	3,2
Arabische Golfstaaten	178	+61,8	983	+78,7	1,6	5,5
Volksrepublik China und Hongkong	451	-33,3	1 043	-13,0	1,7	2,3
Indien	121	+157,4	475	+108,3	0,8	3,9
Israel	107	+143,2	211	+77,3	0,4	2,0
Japan	93	-4,1	218	-21,0	0,4	2,3
Südkorea	29	+38,1	68	+41,7	0,1	2,3
Taiwan	9	-57,1	12	-60,0	-	1,3
sonstige asiatische Länder	182	-39,9	786	+44,8	1,3	4,3
Amerika	1 037	-30,0	2 135	-28,4	3,6	2,1
Kanada	59	-58,5	155	-45,4	0,3	2,6
USA	864	-17,6	1 697	-23,6	2,8	2,0
sonstige nordamerikanische Länder	7	x	7	+250,0	-	1,0
Mittelamerika und Karibik	24	-81,1	97	-59,9	0,2	4,0
Brasilien	40	-49,4	114	-14,3	0,2	2,9
sonstige südamerikanische Länder	43	-48,2	65	-35,0	0,1	1,5
Australien	59	+1,7	145	+26,1	0,2	2,5
Neuseeland und Ozeanien	12	-47,8	22	-69,9	-	1,8
Ohne Angabe	2 602	-13,5	4 619	-15,8	7,7	1,8

Anmerkungen Seite 31

Noch: 2.4 Leistung der Beherbergungsstätten nach Reisegebieten und Herkunftsländern

Dezember 2017

Reisegebiet Herkunftsland (ständiger Wohnsitz)	Ankünfte		Übernachtungen			Mittlere Aufenthalts- dauer ³⁾
	aller Gäste	Verän- derung ¹⁾	aller Gäste	Verän- derung ¹⁾	Anteil ²⁾	
Münsterland	119 743	+4,9	260 038	+2,1	100	2,2
Bundesrepublik Deutschland	105 394	+3,0	231 067	+0,3	88,9	2,2
Ausland	14 349	+21,4	28 971	+18,7	11,1	2,0
Europa	11 717	+14,9	24 222	+17,3	83,6	2,1
EU-Länder	10 637	+16,0	21 992	+19,2	75,9	2,1
Belgien	601	+29,5	916	+21,3	3,2	1,5
Bulgarien	42	-2,3	120	-63,5	0,4	2,9
Dänemark	263	+29,6	582	+85,9	2,0	2,2
Estland	10	+66,7	19	+72,7	0,1	1,9
Finnland	37	+32,1	73	+121,2	0,3	2,0
Frankreich	527	+6,0	820	+7,0	2,8	1,6
Griechenland	35	+9,4	90	+25,0	0,3	2,6
Republik Irland	45	-26,2	79	-21,8	0,3	1,8
Italien	280	-5,7	573	+10,8	2,0	2,0
Kroatien	34	-	952	+130,0	3,3	28,0
Lettland	8	-27,3	18	+20,0	0,1	2,3
Litauen	12	-47,8	47	+46,9	0,2	3,9
Luxemburg	97	-11,8	160	-1,8	0,6	1,6
Malta	2	-60,0	2	-75,0	-	1,0
Niederlande	6 288	+22,5	9 870	+19,7	34,1	1,6
Österreich	409	+12,1	997	+45,3	3,4	2,4
Polen	484	-6,4	2 264	-20,3	7,8	4,7
Portugal	30	-37,5	55	-19,1	0,2	1,8
Rumänien	133	+232,5	1 393	+215,9	4,8	10,5
Schweden	169	+15,8	263	+11,0	0,9	1,6
Slowakische Republik	33	-15,4	354	+5,0	1,2	10,7
Slowenien	35	+250,0	186	x	0,6	5,3
Spanien	213	-2,3	440	+12,5	1,5	2,1
Tschechische Republik	87	-20,9	270	-12,3	0,9	3,1
Ungarn	54	+5,9	110	-27,6	0,4	2,0
Vereinigtes Königreich	709	+4,4	1 339	+12,9	4,6	1,9
Zypern	-	-	-	-	-	-
Island	4	-20,0	9	+80,0	-	2,3
Norwegen	84	+44,8	138	+45,3	0,5	1,6
Russland	195	+68,1	459	+31,1	1,6	2,4
Schweiz	499	-5,3	961	-8,9	3,3	1,9
Türkei	74	+45,1	111	-18,4	0,4	1,5
Ukraine	44	-29,0	235	+37,4	0,8	5,3
sonstige europäische Länder	180	-12,6	317	-20,9	1,1	1,8
Afrika	51	+34,2	116	+63,4	0,4	2,3
Republik Südafrika	13	-	24	+20,0	0,1	1,8
sonstige afrikanische Länder	38	+52,0	92	+80,4	0,3	2,4
Asien	312	+0,3	838	+11,1	2,9	2,7
Arabische Golfstaaten	46	+9,5	142	+73,2	0,5	3,1
Volksrepublik China und Hongkong	77	-30,0	160	-32,2	0,6	2,1
Indien	21	-19,2	133	+84,7	0,5	6,3
Israel	25	+4,2	34	-24,4	0,1	1,4
Japan	46	-13,2	115	+18,6	0,4	2,5
Südkorea	13	+160,0	45	+221,4	0,2	3,5
Taiwan	5	+150,0	5	-28,6	-	1,0
sonstige asiatische Länder	79	+61,2	204	+1,5	0,7	2,6
Amerika	464	+7,2	1 192	+2,2	4,1	2,6
Kanada	32	-13,5	132	-7,0	0,5	4,1
USA	370	+9,5	869	+2,0	3,0	2,3
sonstige nordamerikanische Länder	-	-	-	-	-	-
Mittelamerika und Karibik	10	+25,0	15	-53,1	0,1	1,5
Brasilien	20	-20,0	112	+6,7	0,4	5,6
sonstige südamerikanische Länder	32	+28,0	64	+82,9	0,2	2,0
Australien	45	-13,5	85	-47,2	0,3	1,9
Neuseeland und Ozeanien	5	-28,6	5	-64,3	-	1,0
Ohne Angabe	1 755	+123,9	2 513	+59,2	8,7	1,4

Anmerkungen Seite 31

Noch: 2.4 Leistung der Beherbergungsstätten nach Reisegebieten und Herkunftsländern

Dezember 2017

Reisegebiet Herkunftsland (ständiger Wohnsitz)	Ankünfte		Übernachtungen			Mittlere Aufenthalts- dauer ³⁾
	aller Gäste	Verän- derung ¹⁾	aller Gäste	Verän- derung ¹⁾	Anteil ²⁾	
Teutoburger Wald	142 212	+2,9	463 813	-1,9	100	3,3
Bundesrepublik Deutschland	126 428	+2,6	426 877	-1,9	92,0	3,4
Ausland	15 784	+6,0	36 936	-1,8	8,0	2,3
Europa	12 094	+17,1	28 278	+1,2	76,6	2,3
EU-Länder	10 395	+18,5	23 620	+1,4	63,9	2,3
Belgien	627	+16,5	1 243	+15,6	3,4	2,0
Bulgarien	47	+51,6	163	+6,5	0,4	3,5
Dänemark	527	+16,6	1 265	+16,9	3,4	2,4
Estland	23	+64,3	99	+450,0	0,3	4,3
Finnland	56	-16,4	97	+5,4	0,3	1,7
Frankreich	781	+7,9	1 669	+19,7	4,5	2,1
Griechenland	62	+21,6	159	-9,7	0,4	2,6
Republik Irland	84	+140,0	264	+312,5	0,7	3,1
Italien	417	+8,9	966	+13,5	2,6	2,3
Kroatien	38	+72,7	107	+24,4	0,3	2,8
Lettland	19	-	41	-16,3	0,1	2,2
Litauen	44	-56,0	257	-10,1	0,7	5,8
Luxemburg	88	+8,6	140	+18,6	0,4	1,6
Malta	2	-75,0	2	-77,8	-	1,0
Niederlande	3 730	+29,7	5 971	-16,3	16,2	1,6
Österreich	568	+9,2	1 330	+11,6	3,6	2,3
Polen	820	+11,3	2 986	+24,1	8,1	3,6
Portugal	55	+1,9	126	+6,8	0,3	2,3
Rumänien	192	+11,0	1 946	-5,9	5,3	10,1
Schweden	204	+42,7	359	+36,5	1,0	1,8
Slowakische Republik	80	+31,1	209	+43,2	0,6	2,6
Slowenien	53	+6,0	120	+1,7	0,3	2,3
Spanien	308	+31,6	991	+35,2	2,7	3,2
Tschechische Republik	347	+22,2	737	-28,0	2,0	2,1
Ungarn	100	+29,9	177	-4,8	0,5	1,8
Vereinigtes Königreich	1 123	+8,6	2 196	-10,3	5,9	2,0
Zypern	-	-	-	-	-	-
Island	20	+300,0	34	+100,0	0,1	1,7
Norwegen	76	+90,0	156	+51,5	0,4	2,1
Russland	275	+12,2	1 084	-3,3	2,9	3,9
Schweiz	664	+2,0	1 362	+11,1	3,7	2,1
Türkei	196	+45,2	529	+37,4	1,4	2,7
Ukraine	75	-23,5	166	-43,9	0,4	2,2
sonstige europäische Länder	393	+3,1	1 327	-11,3	3,6	3,4
Afrika	73	+82,5	375	+55,6	1,0	5,1
Republik Südafrika	25	+8,7	82	+24,2	0,2	3,3
sonstige afrikanische Länder	48	+182,4	293	+67,4	0,8	6,1
Asien	713	+28,0	2 886	+15,8	7,8	4,0
Arabische Golfstaaten	34	-19,0	394	-44,9	1,1	11,6
Volksrepublik China und Hongkong	208	+0,5	841	-1,1	2,3	4,0
Indien	63	+40,0	346	+132,2	0,9	5,5
Israel	83	+159,4	157	+40,2	0,4	1,9
Japan	117	-1,7	350	+27,7	0,9	3,0
Südkorea	40	+185,7	172	+244,0	0,5	4,3
Taiwan	17	-10,5	56	+47,4	0,2	3,3
sonstige asiatische Länder	151	+91,1	570	+86,9	1,5	3,8
Amerika	568	-5,8	1 855	+7,3	5,0	3,3
Kanada	33	-35,3	96	-44,5	0,3	2,9
USA	381	-20,1	1 208	-9,7	3,3	3,2
sonstige nordamerikanische Länder	4	-60,0	10	-	-	2,5
Mittelamerika und Karibik	35	+84,2	111	+58,6	0,3	3,2
Brasilien	39	+39,3	177	+152,9	0,5	4,5
sonstige südamerikanische Länder	76	+322,2	253	+272,1	0,7	3,3
Australien	34	-12,8	80	-47,7	0,2	2,4
Neuseeland und Ozeanien	9	+28,6	21	+200,0	0,1	2,3
Ohne Angabe	2 293	-30,9	3 441	-31,7	9,3	1,5

Anmerkungen Seite 31

Noch: 2.4 Leistung der Beherbergungsstätten nach Reisegebieten und Herkunftsländern

Dezember 2017

Reisegebiet Herkunftsland (ständiger Wohnsitz)	Ankünfte		Übernachtungen			Mittlere Aufenthalts- dauer ³⁾
	aller Gäste	Verän- derung ¹⁾	aller Gäste	Verän- derung ¹⁾	Anteil ²⁾	
Sauerland	154 764	+5,7	479 496	+4,5	100	3,1
Bundesrepublik Deutschland	119 645	+9,4	370 541	+6,4	77,3	3,1
Ausland	35 119	-5,4	108 955	-1,6	22,7	3,1
Europa	32 984	-8,0	103 367	-3,7	94,9	3,1
EU-Länder	32 278	-8,1	100 750	-4,2	92,5	3,1
Belgien	3 556	-4,0	10 384	-1,6	9,5	2,9
Bulgarien	29	-64,2	68	-77,6	0,1	2,3
Dänemark	188	+8,7	451	-47,3	0,4	2,4
Estland	9	+28,6	28	+211,1	-	3,1
Finnland	28	-9,7	84	+50,0	0,1	3,0
Frankreich	380	+1,1	767	+9,1	0,7	2,0
Griechenland	9	-66,7	18	-70,0	-	2,0
Republik Irland	28	-9,7	54	+10,2	-	1,9
Italien	248	-10,5	608	-35,4	0,6	2,5
Kroatien	12	+9,1	42	+133,3	-	3,5
Lettland	37	+270,0	181	x	0,2	4,9
Litauen	18	+100,0	148	x	0,1	8,2
Luxemburg	69	+43,8	262	+101,5	0,2	3,8
Malta	2	-	5	-16,7	-	2,5
Niederlande	25 643	-9,9	80 728	-4,9	74,1	3,1
Österreich	486	+23,7	1 229	+7,9	1,1	2,5
Polen	345	-0,6	1 686	+24,9	1,5	4,9
Portugal	68	+65,9	320	+53,1	0,3	4,7
Rumänien	111	+24,7	474	-6,7	0,4	4,3
Schweden	63	-23,2	120	-42,0	0,1	1,9
Slowakische Republik	48	+23,1	434	+21,9	0,4	9,0
Slowenien	33	-19,5	75	-5,1	0,1	2,3
Spanien	126	+18,9	264	+27,5	0,2	2,1
Tschechische Republik	218	+16,0	482	-12,5	0,4	2,2
Ungarn	56	-35,6	212	-52,7	0,2	3,8
Vereinigtes Königreich	467	+2,6	1 625	+5,3	1,5	3,5
Zypern	1	-75,0	1	-91,7	-	1,0
Island	4	+33,3	16	+128,6	-	4,0
Norwegen	21	-44,7	35	-68,8	-	1,7
Russland	80	+86,0	615	+109,9	0,6	7,7
Schweiz	297	-4,2	766	+5,8	0,7	2,6
Türkei	144	+73,5	704	+198,3	0,6	4,9
Ukraine	26	+160,0	67	x	0,1	2,6
sonstige europäische Länder	134	-48,5	414	-43,4	0,4	3,1
Afrika	27	+145,5	67	+235,0	0,1	2,5
Republik Südafrika	8	+60,0	22	+214,3	-	2,8
sonstige afrikanische Länder	19	+216,7	45	+246,2	-	2,4
Asien	389	+33,2	1 480	+42,0	1,4	3,8
Arabische Golfstaaten	59	+59,5	118	-2,5	0,1	2,0
Volksrepublik China und Hongkong	117	-7,9	367	-22,4	0,3	3,1
Indien	77	+234,8	207	+9,5	0,2	2,7
Israel	7	-22,2	22	+46,7	-	3,1
Japan	53	+23,3	178	+102,3	0,2	3,4
Südkorea	32	+166,7	143	x	0,1	4,5
Taiwan	6	+50,0	10	-41,2	-	1,7
sonstige asiatische Länder	38	+2,7	435	+262,5	0,4	11,4
Amerika	320	+39,7	1 209	+35,1	1,1	3,8
Kanada	53	+120,8	262	+269,0	0,2	4,9
USA	205	+39,5	733	+18,0	0,7	3,6
sonstige nordamerikanische Länder	3	x	28	x	-	9,3
Mittelamerika und Karibik	25	-32,4	83	-41,5	0,1	3,3
Brasilien	26	+62,5	80	+70,2	0,1	3,1
sonstige südamerikanische Länder	8	+60,0	23	+64,3	-	2,9
Australien	21	+61,5	90	+52,5	0,1	4,3
Neuseeland und Ozeanien	2	-33,3	3	-	-	1,5
Ohne Angabe	1 376	+86,2	2 739	+99,2	2,5	2,0

Anmerkungen Seite 31

Noch: 2.4 Leistung der Beherbergungsstätten nach Reisegebieten und Herkunftsländern

Dezember 2017

Reisegebiet Herkunftsland (ständiger Wohnsitz)	Ankünfte		Übernachtungen			Mittlere Aufenthalts- dauer ³⁾
	aller Gäste	Verän- derung ¹⁾	aller Gäste	Verän- derung ¹⁾	Anteil ²⁾	
Siegerland-Wittgenstein	17 458	+12,2	58 467	+3,3	100	3,3
Bundesrepublik Deutschland	14 164	+12,6	50 870	+4,1	87,0	3,6
Ausland	3 294	+10,3	7 597	-1,8	13,0	2,3
Europa	2 296	+2,9	5 355	-8,3	70,5	2,3
EU-Länder	2 022	-1,5	4 907	-10,8	64,6	2,4
Belgien	175	+24,1	316	-0,3	4,2	1,8
Bulgarien	6	+200,0	12	x	0,2	2,0
Dänemark	27	+22,7	61	+32,6	0,8	2,3
Estland	-	-	-	-	-	-
Finnland	7	+75,0	9	+12,5	0,1	1,3
Frankreich	94	+30,6	147	+31,3	1,9	1,6
Griechenland	28	-48,1	51	-35,4	0,7	1,8
Republik Irland	10	+233,3	12	+300,0	0,2	1,2
Italien	97	+102,1	163	+55,2	2,1	1,7
Kroatien	8	-20,0	10	-52,4	0,1	1,3
Lettland	13	-13,3	91	+1,1	1,2	7,0
Litauen	5	-	12	+20,0	0,2	2,4
Luxemburg	9	-30,8	18	-14,3	0,2	2,0
Malta	2	x	2	x	-	1,0
Niederlande	1 087	-17,6	2 832	-24,5	37,3	2,6
Österreich	98	-3,0	220	-17,6	2,9	2,2
Polen	76	-3,8	131	-37,9	1,7	1,7
Portugal	8	+300,0	11	+450,0	0,1	1,4
Rumänien	22	+37,5	33	-5,7	0,4	1,5
Schweden	22	-	37	-17,8	0,5	1,7
Slowakische Republik	12	+140,0	27	+17,4	0,4	2,3
Slowenien	14	+133,3	44	x	0,6	3,1
Spanien	26	+62,5	64	+48,8	0,8	2,5
Tschechische Republik	59	+84,4	284	+456,9	3,7	4,8
Ungarn	12	+200,0	32	-25,6	0,4	2,7
Vereinigtes Königreich	104	+73,3	287	+42,1	3,8	2,8
Zypern	1	x	1	x	-	1,0
Island	-	-	-	-	-	-
Norwegen	23	+475,0	35	+483,3	0,5	1,5
Russland	95	+206,5	157	+214,0	2,1	1,7
Schweiz	88	-20,7	128	-34,0	1,7	1,5
Türkei	37	+184,6	53	+6,0	0,7	1,4
Ukraine	15	x	40	x	0,5	2,7
sonstige europäische Länder	16	-15,8	35	-10,3	0,5	2,2
Afrika	12	-20,0	21	-75,9	0,3	1,8
Republik Südafrika	5	+66,7	9	-65,4	0,1	1,8
sonstige afrikanische Länder	7	-41,7	12	-80,3	0,2	1,7
Asien	120	+57,9	437	+32,8	5,8	3,6
Arabische Golfstaaten	8	x	13	x	0,2	1,6
Volksrepublik China und Hongkong	38	+40,7	197	+38,7	2,6	5,2
Indien	12	+50,0	79	+23,4	1,0	6,6
Israel	7	+75,0	8	+14,3	0,1	1,1
Japan	15	-16,7	18	-59,1	0,2	1,2
Südkorea	17	+466,7	66	+371,4	0,9	3,9
Taiwan	-	-	-	-	-	-
sonstige asiatische Länder	23	+155,6	56	+43,6	0,7	2,4
Amerika	97	+36,6	190	-22,1	2,5	2,0
Kanada	1	-66,7	2	-83,3	-	2,0
USA	73	+28,1	116	-39,3	1,5	1,6
sonstige nordamerikanische Länder	-	-	-	-	-	-
Mittelamerika und Karibik	10	+100,0	41	+272,7	0,5	4,1
Brasilien	5	+150,0	15	+50,0	0,2	3,0
sonstige südamerikanische Länder	8	+100,0	16	-20,0	0,2	2,0
Australien	6	+100,0	6	-40,0	0,1	1,0
Neuseeland und Ozeanien	1	-50,0	6	-	0,1	6,0
Ohne Angabe	762	+29,6	1 582	+29,5	20,8	2,1

Anmerkungen Seite 31

Noch: 2.4 Leistung der Beherbergungsstätten nach Reisegebieten und Herkunftsländern

Dezember 2017

Reisegebiet Herkunftsland (ständiger Wohnsitz)	Ankünfte		Übernachtungen			Mittlere Aufenthalts- dauer ³⁾
	aller Gäste	Verän- derung ¹⁾	aller Gäste	Verän- derung ¹⁾	Anteil ²⁾	
Bergisches Land	41 123	+1,3	109 117	+0,1	100	2,7
Bundesrepublik Deutschland	34 452	+0,9	93 839	-0,5	86,0	2,7
Ausland	6 671	+3,1	15 278	+4,1	14,0	2,3
Europa	5 212	+2,2	11 859	+9,5	77,6	2,3
EU-Länder	4 641	+1,3	10 404	+8,5	68,1	2,2
Belgien	785	-1,0	1 352	+2,2	8,8	1,7
Bulgarien	28	+64,7	254	+185,4	1,7	9,1
Dänemark	44	-6,4	85	+16,4	0,6	1,9
Estland	1	x	2	x	-	2,0
Finnland	18	+100,0	33	+83,3	0,2	1,8
Frankreich	226	-41,6	444	-20,7	2,9	2,0
Griechenland	11	-45,0	48	+9,1	0,3	4,4
Republik Irland	40	+73,9	105	+94,4	0,7	2,6
Italien	160	+16,8	355	-21,5	2,3	2,2
Kroatien	16	+77,8	197	+152,6	1,3	12,3
Lettland	8	+14,3	10	-9,1	0,1	1,3
Litauen	2	-66,7	2	-66,7	-	1,0
Luxemburg	134	+139,3	343	+11,7	2,2	2,6
Malta	2	-77,8	14	-68,9	0,1	7,0
Niederlande	2 175	+21,7	4 120	+30,4	27,0	1,9
Österreich	143	+13,5	308	-6,7	2,0	2,2
Polen	175	+2,3	893	+57,5	5,8	5,1
Portugal	19	+5,6	43	-4,4	0,3	2,3
Rumänien	38	-68,1	281	-35,1	1,8	7,4
Schweden	50	+11,1	136	+43,2	0,9	2,7
Slowakische Republik	30	-31,8	124	-37,7	0,8	4,1
Slowenien	24	+20,0	179	+123,8	1,2	7,5
Spanien	105	+1,9	227	+4,6	1,5	2,2
Tschechische Republik	48	-49,5	110	-68,5	0,7	2,3
Ungarn	26	-53,6	62	-75,7	0,4	2,4
Vereinigtes Königreich	333	-30,5	677	-15,5	4,4	2,0
Zypern	-	-	-	-	-	-
Island	10	+400,0	16	x	0,1	1,6
Norwegen	20	-9,1	47	-9,6	0,3	2,4
Russland	72	-2,7	277	+65,9	1,8	3,8
Schweiz	354	+19,2	661	+20,0	4,3	1,9
Türkei	56	+40,0	217	+210,0	1,4	3,9
Ukraine	17	-68,5	50	-84,4	0,3	2,9
sonstige europäische Länder	42	+40,0	187	+133,8	1,2	4,5
Afrika	20	+33,3	211	+81,9	1,4	10,6
Republik Südafrika	9	-	155	+63,2	1,0	17,2
sonstige afrikanische Länder	11	+83,3	56	+166,7	0,4	5,1
Asien	573	-18,1	1 571	-28,2	10,3	2,7
Arabische Golfstaaten	24	+14,3	91	-7,1	0,6	3,8
Volksrepublik China und Hongkong	189	-63,9	431	-60,8	2,8	2,3
Indien	52	+62,5	101	-34,0	0,7	1,9
Israel	44	+83,3	382	-30,5	2,5	8,7
Japan	98	+206,3	187	+289,6	1,2	1,9
Südkorea	28	+115,4	50	-43,2	0,3	1,8
Taiwan	84	x	177	+176,6	1,2	2,1
sonstige asiatische Länder	54	+22,7	152	+70,8	1,0	2,8
Amerika	231	-29,8	577	-32,4	3,8	2,5
Kanada	20	+17,6	37	+37,0	0,2	1,9
USA	138	-33,7	336	-33,6	2,2	2,4
sonstige nordamerikanische Länder	-	-	-	-	-	-
Mittelamerika und Karibik	19	-26,9	56	-42,3	0,4	2,9
Brasilien	38	-2,6	82	-29,3	0,5	2,2
sonstige südamerikanische Länder	16	-42,9	66	+26,9	0,4	4,1
Australien	15	+87,5	25	+38,9	0,2	1,7
Neuseeland und Ozeanien	1	-50,0	1	-50,0	-	1,0
Ohne Angabe	619	+97,8	1 034	+54,8	6,8	1,7

Anmerkungen Seite 31

Noch: 2.4 Leistung der Beherbergungsstätten nach Reisegebieten und Herkunftsländern

Dezember 2017

Reisegebiet Herkunftsland (ständiger Wohnsitz)	Ankünfte		Übernachtungen			Mittlere Aufenthalts- dauer ³⁾
	aller Gäste	Verän- derung ¹⁾	aller Gäste	Verän- derung ¹⁾	Anteil ²⁾	
Bonn und Rhein-Sieg-Kreis	106 630	+7,9	203 657	+5,8	100	1,9
Bundesrepublik Deutschland	86 833	+7,3	162 480	+4,1	79,8	1,9
Ausland	19 797	+10,9	41 177	+13,4	20,2	2,1
Europa	14 548	+13,4	28 680	+11,1	69,7	2,0
EU-Länder	12 852	+18,4	24 926	+14,9	60,5	1,9
Belgien	2 488	+22,0	4 455	+9,2	10,8	1,8
Bulgarien	58	+52,6	146	+131,7	0,4	2,5
Dänemark	130	+17,1	272	+27,1	0,7	2,1
Estland	8	+14,3	16	-5,9	-	2,0
Finnland	93	+43,1	190	+45,0	0,5	2,0
Frankreich	1 189	+27,0	2 172	+29,8	5,3	1,8
Griechenland	89	+18,7	197	+31,3	0,5	2,2
Republik Irland	90	+32,4	187	+52,0	0,5	2,1
Italien	596	+2,2	1 218	-2,3	3,0	2,0
Kroatien	37	+19,4	55	+5,8	0,1	1,5
Lettland	34	+3,0	109	+81,7	0,3	3,2
Litauen	29	+107,1	53	+96,3	0,1	1,8
Luxemburg	353	+14,2	580	+13,5	1,4	1,6
Malta	4	-55,6	8	-42,9	-	2,0
Niederlande	3 395	+13,6	5 859	+5,4	14,2	1,7
Österreich	688	+16,8	1 349	+26,3	3,3	2,0
Polen	445	+15,9	1 676	+46,1	4,1	3,8
Portugal	88	+175,0	221	+56,7	0,5	2,5
Rumänien	187	+48,4	333	-3,2	0,8	1,8
Schweden	156	+81,4	298	+81,7	0,7	1,9
Slowakische Republik	96	-8,6	378	-7,6	0,9	3,9
Slowenien	20	-42,9	31	-69,0	0,1	1,6
Spanien	576	+38,5	1 219	+25,0	3,0	2,1
Tschechische Republik	259	+19,4	469	+25,4	1,1	1,8
Ungarn	93	-9,7	191	-20,7	0,5	2,1
Vereinigtes Königreich	1 636	+12,6	3 225	+15,0	7,8	2,0
Zypern	15	+200,0	19	+137,5	-	1,3
Island	2	+100,0	8	+60,0	-	4,0
Norwegen	74	-28,8	236	+24,9	0,6	3,2
Russland	319	-12,4	822	-15,3	2,0	2,6
Schweiz	958	+10,2	1 919	+17,4	4,7	2,0
Türkei	145	+36,8	302	+43,1	0,7	2,1
Ukraine	49	+48,5	126	+117,2	0,3	2,6
sonstige europäische Länder	149	-69,7	341	-67,3	0,8	2,3
Afrika	293	+59,2	1 065	+35,2	2,6	3,6
Republik Südafrika	41	+115,8	118	+174,4	0,3	2,9
sonstige afrikanische Länder	252	+52,7	947	+27,1	2,3	3,8
Asien	2 072	+4,4	5 645	+27,2	13,7	2,7
Arabische Golfstaaten	882	+23,2	1 521	-2,9	3,7	1,7
Volksrepublik China und Hongkong	412	-32,0	1 480	+5,4	3,6	3,6
Indien	57	-3,4	229	+3,6	0,6	4,0
Israel	49	-19,7	131	+12,9	0,3	2,7
Japan	186	-7,0	458	+19,0	1,1	2,5
Südkorea	93	+52,5	497	+446,2	1,2	5,3
Taiwan	16	-52,9	42	-6,7	0,1	2,6
sonstige asiatische Länder	377	+52,0	1 287	+111,3	3,1	3,4
Amerika	1 923	-2,0	4 035	+16,0	9,8	2,1
Kanada	100	-35,9	265	-3,3	0,6	2,7
USA	1 536	-1,5	3 126	+21,1	7,6	2,0
sonstige nordamerikanische Länder	20	+300,0	46	x	0,1	2,3
Mittelamerika und Karibik	48	-28,4	96	-49,2	0,2	2,0
Brasilien	132	+29,4	265	+17,8	0,6	2,0
sonstige südamerikanische Länder	87	+19,2	237	+15,6	0,6	2,7
Australien	170	+44,1	433	+20,9	1,1	2,5
Neuseeland und Ozeanien	8	-	19	-24,0	-	2,4
Ohne Angabe	783	+1,4	1 300	-8,5	3,2	1,7

Anmerkungen Seite 31

Noch: 2.4 Leistung der Beherbergungsstätten nach Reisegebieten und Herkunftsländern

Dezember 2017

Reisegebiet Herkunftsland (ständiger Wohnsitz)	Ankünfte		Übernachtungen			Mittlere Aufenthalts- dauer ³⁾
	aller Gäste	Verän- derung ¹⁾	aller Gäste	Verän- derung ¹⁾	Anteil ²⁾	
Köln und Rhein-Erft-Kreis	352 972	+7,2	619 954	+7,5	100	1,8
Bundesrepublik Deutschland	229 087	+7,1	395 316	+7,3	63,8	1,7
Ausland	123 885	+7,5	224 638	+7,9	36,2	1,8
Europa	96 061	+6,4	172 244	+6,9	76,7	1,8
EU-Länder	85 325	+5,6	151 444	+6,3	67,4	1,8
Belgien	17 721	+3,5	26 922	+5,9	12,0	1,5
Bulgarien	217	-45,2	561	-36,8	0,2	2,6
Dänemark	581	-26,3	1 272	-16,8	0,6	2,2
Estland	56	+14,3	134	+76,3	0,1	2,4
Finnland	407	+35,7	789	+31,7	0,4	1,9
Frankreich	6 776	+9,0	10 962	+2,6	4,9	1,6
Griechenland	378	+4,1	718	-10,7	0,3	1,9
Republik Irland	1 502	-14,5	3 036	-12,6	1,4	2,0
Italien	3 368	-5,8	6 771	-10,3	3,0	2,0
Kroatien	320	+190,9	519	+106,8	0,2	1,6
Lettland	149	-7,5	255	-2,3	0,1	1,7
Litauen	126	+20,0	238	-11,5	0,1	1,9
Luxemburg	3 276	+15,5	4 973	+18,8	2,2	1,5
Malta	190	-30,7	544	-26,0	0,2	2,9
Niederlande	19 680	+5,4	31 438	+8,8	14,0	1,6
Österreich	2 181	-3,5	3 891	-3,2	1,7	1,8
Polen	1 592	+17,3	4 151	-14,4	1,8	2,6
Portugal	907	+92,6	1 481	+74,9	0,7	1,6
Rumänien	835	+34,0	1 900	+19,6	0,8	2,3
Schweden	644	-1,8	1 101	+1,7	0,5	1,7
Slowakische Republik	239	+74,5	504	+68,6	0,2	2,1
Slowenien	127	-10,6	257	-61,0	0,1	2,0
Spanien	5 014	+30,4	10 893	+43,3	4,8	2,2
Tschechische Republik	509	+28,2	810	+28,6	0,4	1,6
Ungarn	465	+24,0	795	+28,6	0,4	1,7
Vereinigtes Königreich	17 989	+1,5	36 365	+5,4	16,2	2,0
Zypern	76	+10,1	164	+3,1	0,1	2,2
Island	53	-10,2	133	+13,7	0,1	2,5
Norwegen	283	-20,5	518	-19,8	0,2	1,8
Russland	2 424	+26,4	5 081	+25,4	2,3	2,1
Schweiz	4 688	+0,1	8 711	+2,5	3,9	1,9
Türkei	1 654	+12,4	2 993	+6,8	1,3	1,8
Ukraine	358	+13,3	892	+30,4	0,4	2,5
sonstige europäische Länder	1 276	+73,6	2 472	+35,0	1,1	1,9
Afrika	590	+4,8	2 126	-2,9	0,9	3,6
Republik Südafrika	131	-15,5	272	+8,4	0,1	2,1
sonstige afrikanische Länder	459	+12,5	1 854	-4,3	0,8	4,0
Asien	9 046	+27,2	17 689	+18,8	7,9	2,0
Arabische Golfstaaten	905	+18,5	2 542	+8,3	1,1	2,8
Volksrepublik China und Hongkong	2 013	-3,3	3 797	+1,1	1,7	1,9
Indien	674	+74,6	1 451	+38,2	0,6	2,2
Israel	325	+23,1	662	+10,7	0,3	2,0
Japan	1 770	+47,4	2 817	+33,4	1,3	1,6
Südkorea	421	+5,5	849	+24,1	0,4	2,0
Taiwan	676	+118,8	951	+86,5	0,4	1,4
sonstige asiatische Länder	2 262	+32,5	4 620	+20,7	2,1	2,0
Amerika	11 750	+0,9	21 178	+2,5	9,4	1,8
Kanada	648	-16,1	1 197	-12,2	0,5	1,8
USA	8 998	-1,7	15 768	-0,2	7,0	1,8
sonstige nordamerikanische Länder	58	-46,8	141	-33,2	0,1	2,4
Mittelamerika und Karibik	710	+71,9	1 328	+48,5	0,6	1,9
Brasilien	844	+9,2	1 815	+10,1	0,8	2,2
sonstige südamerikanische Länder	492	+15,2	929	+25,0	0,4	1,9
Australien	1 178	+4,9	2 323	+5,9	1,0	2,0
Neuseeland und Ozeanien	164	+33,3	313	+35,5	0,1	1,9
Ohne Angabe	5 096	+17,9	8 765	+27,9	3,9	1,7

Anmerkungen Seite 31

Noch: 2.4 Leistung der Beherbergungsstätten nach Reisegebieten und Herkunftsländern

Dezember 2017

Reisegebiet Herkunftsland (ständiger Wohnsitz)	Ankünfte		Übernachtungen			Mittlere Aufenthalts- dauer ³⁾
	aller Gäste	Verän- derung ¹⁾	aller Gäste	Verän- derung ¹⁾	Anteil ²⁾	
Düsseldorf und Kreis Mettmann	299 204	+8,3	464 175	+8,0	100	1,6
Bundesrepublik Deutschland	185 085	+7,4	274 599	+6,1	59,2	1,5
Ausland	114 119	+9,8	189 576	+10,8	40,8	1,7
Europa	82 718	+3,8	135 557	+5,2	71,5	1,6
EU-Länder	71 619	+3,4	115 880	+4,7	61,1	1,6
Belgien	8 688	–	13 607	+5,0	7,2	1,6
Bulgarien	187	+13,3	282	–16,8	0,1	1,5
Dänemark	562	–5,1	882	+2,9	0,5	1,6
Estland	118	+63,9	218	+96,4	0,1	1,8
Finnland	698	+24,0	1 207	+9,6	0,6	1,7
Frankreich	3 595	+3,5	5 554	–1,0	2,9	1,5
Griechenland	595	+17,8	1 227	+18,4	0,6	2,1
Republik Irland	942	+19,8	1 660	+25,3	0,9	1,8
Italien	2 668	–2,4	4 531	–6,2	2,4	1,7
Kroatien	151	+24,8	250	+51,5	0,1	1,7
Lettland	53	–10,2	80	–19,2	–	1,5
Litauen	56	–43,4	98	–40,2	0,1	1,8
Luxemburg	932	+5,8	1 412	+13,4	0,7	1,5
Malta	57	–9,5	138	–10,4	0,1	2,4
Niederlande	29 037	–	43 961	+4,2	23,2	1,5
Österreich	3 420	+36,3	5 100	+31,7	2,7	1,5
Polen	1 295	+23,0	2 727	+22,9	1,4	2,1
Portugal	653	+70,9	970	+30,9	0,5	1,5
Rumänien	550	+5,6	1 229	–2,8	0,6	2,2
Schweden	1 055	–4,1	1 629	–13,7	0,9	1,5
Slowakische Republik	218	–2,7	545	+46,1	0,3	2,5
Slowenien	73	+30,4	146	+69,8	0,1	2,0
Spanien	3 939	+18,8	6 750	+17,0	3,6	1,7
Tschechische Republik	518	+5,3	793	–5,8	0,4	1,5
Ungarn	383	+11,3	572	–0,5	0,3	1,5
Vereinigtes Königreich	11 069	–2,3	20 146	–2,6	10,6	1,8
Zypern	107	+33,8	166	+7,1	0,1	1,6
Island	56	+51,4	96	+50,0	0,1	1,7
Norwegen	473	+7,5	855	+2,3	0,5	1,8
Russland	3 142	–1,5	6 234	+1,4	3,3	2,0
Schweiz	3 895	+16,7	6 226	+15,0	3,3	1,6
Türkei	1 983	–0,5	3 545	+10,3	1,9	1,8
Ukraine	444	+2,1	788	–13,1	0,4	1,8
sonstige europäische Länder	1 106	+7,8	1 933	+15,7	1,0	1,7
Afrika	741	+14,5	1 377	–4,1	0,7	1,9
Republik Südafrika	131	+50,6	282	+33,6	0,1	2,2
sonstige afrikanische Länder	610	+8,9	1 095	–10,6	0,6	1,8
Asien	14 274	+21,4	25 225	+22,7	13,3	1,8
Arabische Golfstaaten	3 517	+10,6	6 431	+37,4	3,4	1,8
Volksrepublik China und Hongkong	3 634	+8,8	6 024	+5,7	3,2	1,7
Indien	1 304	+245,9	1 879	+61,6	1,0	1,4
Israel	456	+29,2	871	+27,0	0,5	1,9
Japan	3 171	+13,9	5 887	+13,0	3,1	1,9
Südkorea	514	+149,5	988	+125,1	0,5	1,9
Taiwan	133	–29,3	241	–20,5	0,1	1,8
sonstige asiatische Länder	1 545	+16,1	2 904	+21,6	1,5	1,9
Amerika	6 498	+18,3	11 786	+15,2	6,2	1,8
Kanada	752	+139,5	1 277	+24,3	0,7	1,7
USA	4 520	+3,6	8 320	+7,6	4,4	1,8
sonstige nordamerikanische Länder	58	–15,9	117	+9,3	0,1	2,0
Mittelamerika und Karibik	663	+306,7	1 115	+215,9	0,6	1,7
Brasilien	279	–19,8	556	–2,3	0,3	2,0
sonstige südamerikanische Länder	226	–4,6	401	–9,7	0,2	1,8
Australien	489	+55,7	1 050	+53,7	0,6	2,1
Neuseeland und Ozeanien	45	+66,7	72	–7,7	–	1,6
Ohne Angabe	9 354	+56,7	14 509	+58,5	7,7	1,6

Anmerkungen Seite 31

Noch: 2.4 Leistung der Beherbergungsstätten nach Reisegebieten und Herkunftsländern

Dezember 2017

Reisegebiet Herkunftsland (ständiger Wohnsitz)	Ankünfte		Übernachtungen			Mittlere Aufenthalts- dauer ³⁾
	aller Gäste	Verän- derung ¹⁾	aller Gäste	Verän- derung ¹⁾	Anteil ²⁾	
Ruhrgebiet	261 302	+3,2	500 810	+4,3	100	1,9
Bundesrepublik Deutschland	209 572	+2,7	409 554	+4,2	81,8	2,0
Ausland	51 730	+5,2	91 256	+4,8	18,2	1,8
Europa	42 630	+3,3	72 163	+1,8	79,1	1,7
EU-Länder	37 331	+1,8	62 408	+1,2	68,4	1,7
Belgien	4 224	+15,6	6 548	+16,3	7,2	1,6
Bulgarien	242	+8,5	386	+13,2	0,4	1,6
Dänemark	575	-3,2	945	-0,4	1,0	1,6
Estland	23	+15,0	29	-23,7	-	1,3
Finnland	196	-	381	+13,7	0,4	1,9
Frankreich	1 945	+5,2	3 041	-0,2	3,3	1,6
Griechenland	204	-7,7	436	-2,0	0,5	2,1
Republik Irland	294	+71,9	511	+81,9	0,6	1,7
Italien	1 042	-13,1	1 897	-19,7	2,1	1,8
Kroatien	105	-18,0	236	-10,3	0,3	2,2
Lettland	105	+81,0	182	+68,5	0,2	1,7
Litauen	176	+58,6	254	+41,1	0,3	1,4
Luxemburg	611	+17,0	964	+19,3	1,1	1,6
Malta	21	+133,3	28	+40,0	-	1,3
Niederlande	16 851	+0,9	25 436	-3,1	27,9	1,5
Österreich	2 250	+20,9	4 501	+27,4	4,9	2,0
Polen	1 505	-5,0	3 588	+6,4	3,9	2,4
Portugal	159	-1,9	378	-5,3	0,4	2,4
Rumänien	579	-43,9	980	-42,0	1,1	1,7
Schweden	680	+16,4	1 255	+29,6	1,4	1,8
Slowakische Republik	155	+31,4	359	+45,3	0,4	2,3
Slowenien	106	+9,3	252	+22,3	0,3	2,4
Spanien	758	-26,7	1 480	-24,6	1,6	2,0
Tschechische Republik	502	+28,4	912	+42,1	1,0	1,8
Ungarn	295	+33,5	660	+16,6	0,7	2,2
Vereinigtes Königreich	3 698	-5,0	6 694	-3,8	7,3	1,8
Zypern	30	+11,1	75	+8,7	0,1	2,5
Island	25	-7,4	42	+13,5	-	1,7
Norwegen	221	+4,2	508	+33,7	0,6	2,3
Russland	945	+63,2	1 761	+16,8	1,9	1,9
Schweiz	2 513	+10,7	4 422	+9,5	4,8	1,8
Türkei	657	+4,8	1 262	-17,4	1,4	1,9
Ukraine	274	+35,0	496	-2,6	0,5	1,8
sonstige europäische Länder	664	-1,9	1 264	+7,2	1,4	1,9
Afrika	323	+47,5	830	+68,0	0,9	2,6
Republik Südafrika	60	+71,4	183	+210,2	0,2	3,1
sonstige afrikanische Länder	263	+42,9	647	+48,7	0,7	2,5
Asien	2 388	+33,2	6 167	+25,2	6,8	2,6
Arabische Golfstaaten	221	-16,9	878	+8,1	1,0	4,0
Volksrepublik China und Hongkong	703	+41,2	2 119	+55,6	2,3	3,0
Indien	201	-6,5	686	-19,8	0,8	3,4
Israel	130	+21,5	281	+22,2	0,3	2,2
Japan	299	+18,7	697	+8,7	0,8	2,3
Südkorea	137	+107,6	308	+133,3	0,3	2,2
Taiwan	38	+5,6	55	-29,5	0,1	1,4
sonstige asiatische Länder	659	+86,7	1 143	+40,2	1,3	1,7
Amerika	2 290	+29,4	4 696	+18,9	5,1	2,1
Kanada	164	+59,2	436	+89,6	0,5	2,7
USA	1 735	+33,6	3 473	+19,3	3,8	2,0
sonstige nordamerikanische Länder	32	-44,8	52	-40,9	0,1	1,6
Mittelamerika und Karibik	75	+10,3	145	-16,7	0,2	1,9
Brasilien	152	+10,9	326	+3,5	0,4	2,1
sonstige südamerikanische Länder	132	+25,7	264	+13,8	0,3	2,0
Australien	250	+70,1	642	+89,9	0,7	2,6
Neuseeland und Ozeanien	40	+81,8	101	+21,7	0,1	2,5
Ohne Angabe	3 809	-4,2	6 657	+3,6	7,3	1,7

Anmerkungen Seite 31

Noch: 2.4 Leistung der Beherbergungsstätten nach Reisegebieten und Herkunftsländern

Dezember 2017

Reisegebiet Herkunftsland (ständiger Wohnsitz)	Ankünfte		Übernachtungen			Mittlere Aufenthalts- dauer ³⁾
	aller Gäste	Verän- derung ¹⁾	aller Gäste	Verän- derung ¹⁾	Anteil ²⁾	
Bergisches Städtedreieck	24 249	+4,3	51 469	-4,6	100	2,1
Bundesrepublik Deutschland	19 675	+2,0	43 182	-6,4	83,9	2,2
Ausland	4 574	+15,5	8 287	+5,9	16,1	1,8
Europa	3 451	+5,1	6 106	-0,2	73,7	1,8
EU-Länder	2 908	+3,6	5 162	-0,8	62,3	1,8
Belgien	239	+7,7	385	+14,9	4,6	1,6
Bulgarien	26	-29,7	41	-65,5	0,5	1,6
Dänemark	47	+46,9	93	+111,4	1,1	2,0
Estland	3	-72,7	11	-	0,1	3,7
Finnland	33	+153,8	52	+225,0	0,6	1,6
Frankreich	297	+23,2	493	-2,2	5,9	1,7
Griechenland	27	-22,9	74	-7,5	0,9	2,7
Republik Irland	9	-43,8	14	-60,0	0,2	1,6
Italien	151	+20,8	362	+29,3	4,4	2,4
Kroatien	14	-89,4	113	-47,4	1,4	8,1
Lettland	9	+50,0	17	+70,0	0,2	1,9
Litauen	15	+25,0	20	+66,7	0,2	1,3
Luxemburg	20	-76,7	26	-72,3	0,3	1,3
Malta	1	-50,0	1	-90,0	-	1,0
Niederlande	1 004	+4,6	1 676	-0,9	20,2	1,7
Österreich	205	+15,8	360	+14,6	4,3	1,8
Polen	199	+46,3	323	+59,9	3,9	1,6
Portugal	33	+120,0	48	+118,2	0,6	1,5
Rumänien	45	+21,6	106	-10,2	1,3	2,4
Schweden	53	+3,9	80	-8,0	1,0	1,5
Slowakische Republik	43	+65,4	75	+23,0	0,9	1,7
Slowenien	10	-16,7	10	-58,3	0,1	1,0
Spanien	66	-23,3	156	-9,3	1,9	2,4
Tschechische Republik	73	-16,1	109	-52,2	1,3	1,5
Ungarn	10	-77,3	13	-86,0	0,2	1,3
Vereinigtes Königreich	275	+34,8	503	+18,1	6,1	1,8
Zypern	1	-50,0	1	-50,0	-	1,0
Island	-	-	-	-	-	-
Norwegen	17	-46,9	21	-50,0	0,3	1,2
Russland	122	+139,2	188	+93,8	2,3	1,5
Schweiz	278	+19,3	504	+8,6	6,1	1,8
Türkei	59	-34,4	112	-41,4	1,4	1,9
Ukraine	27	+17,4	55	+61,8	0,7	2,0
sonstige europäische Länder	40	-7,0	64	-19,0	0,8	1,6
Afrika	39	+95,0	99	+135,7	1,2	2,5
Republik Südafrika	2	-33,3	3	-57,1	-	1,5
sonstige afrikanische Länder	37	+117,6	96	+174,3	1,2	2,6
Asien	131	-22,9	465	-6,3	5,6	3,5
Arabische Golfstaaten	8	-33,3	27	-3,6	0,3	3,4
Volksrepublik China und Hongkong	56	-12,5	275	+18,0	3,3	4,9
Indien	5	-73,7	12	-70,7	0,1	2,4
Israel	15	+200,0	24	+100,0	0,3	1,6
Japan	21	-34,4	79	+9,7	1,0	3,8
Südkorea	12	+200,0	15	-16,7	0,2	1,3
Taiwan	3	-50,0	10	-28,6	0,1	3,3
sonstige asiatische Länder	11	-60,7	23	-70,5	0,3	2,1
Amerika	159	+3,9	385	-31,4	4,6	2,4
Kanada	9	-52,6	25	-62,7	0,3	2,8
USA	124	+39,3	298	+3,8	3,6	2,4
sonstige nordamerikanische Länder	1	x	1	x	-	1,0
Mittelamerika und Karibik	15	-25,0	24	-83,0	0,3	1,6
Brasilien	7	-63,2	20	-58,3	0,2	2,9
sonstige südamerikanische Länder	3	-50,0	17	-5,6	0,2	5,7
Australien	4	-20,0	5	-54,5	0,1	1,3
Neuseeland und Ozeanien	2	+100,0	2	+100,0	-	1,0
Ohne Angabe	788	+139,5	1 225	+105,5	14,8	1,6

Anmerkungen Seite 31

Noch: 2.4 Leistung der Beherbergungsstätten nach Reisegebieten und Herkunftsländern

Dezember 2017

Reisegebiet Herkunftsland (ständiger Wohnsitz)	Ankünfte		Übernachtungen			Mittlere Aufenthalts- dauer ³⁾
	aller Gäste	Verän- derung ¹⁾	aller Gäste	Verän- derung ¹⁾	Anteil ²⁾	
Nordrhein-Westfalen	1 763 663	+5,6	3 712 520	+4,2	100	2,1
Bundesrepublik Deutschland	1 308 906	+5,3	2 828 335	+3,5	76,2	2,2
Ausland	454 757	+6,3	884 185	+6,3	23,8	1,9
Europa	359 323	+4,0	697 983	+4,0	78,9	1,9
EU-Länder	322 013	+3,7	624 383	+3,8	70,6	1,9
Belgien	51 697	+4,1	89 407	+6,3	10,1	1,7
Bulgarien	1 100	-5,8	2 442	-18,3	0,3	2,2
Dänemark	3 298	-0,4	6 577	+2,7	0,7	2,0
Estland	401	+61,7	794	+108,9	0,1	2,0
Finnland	1 805	+20,6	3 400	+22,7	0,4	1,9
Frankreich	19 890	+4,5	32 609	+3,1	3,7	1,6
Griechenland	1 635	+4,2	3 493	+5,0	0,4	2,1
Republik Irland	3 275	+1,5	6 338	+6,7	0,7	1,9
Italien	10 489	-4,3	20 405	-8,2	2,3	1,9
Kroatien	810	+17,6	2 663	+41,5	0,3	3,3
Lettland	469	+7,8	1 033	+30,9	0,1	2,2
Litauen	571	+6,1	1 244	+15,7	0,1	2,2
Luxemburg	6 445	+13,1	10 191	+16,1	1,2	1,6
Malta	300	-23,1	780	-23,6	0,1	2,6
Niederlande	129 960	+2,1	256 639	+1,5	29,0	2,0
Österreich	11 851	+17,2	21 710	+15,4	2,5	1,8
Polen	8 087	+6,5	23 571	+6,9	2,7	2,9
Portugal	2 207	+54,3	4 027	+34,2	0,5	1,8
Rumänien	3 152	+3,8	10 407	+12,1	1,2	3,3
Schweden	3 496	+7,4	5 908	+4,9	0,7	1,7
Slowakische Republik	1 176	+19,9	3 423	+24,5	0,4	2,9
Slowenien	572	+2,9	1 689	-0,3	0,2	3,0
Spanien	12 289	+18,1	24 613	+22,5	2,8	2,0
Tschechische Republik	2 907	+11,2	5 503	-4,8	0,6	1,9
Ungarn	1 709	+7,6	3 628	-3,0	0,4	2,1
Vereinigtes Königreich	42 167	-2,1	81 392	-0,8	9,2	1,9
Zypern	255	+6,3	497	-19,3	0,1	1,9
Island	192	+12,9	384	+26,7	-	2,0
Norwegen	1 460	-0,3	2 879	+4,5	0,3	2,0
Russland	8 400	+15,2	18 294	+13,1	2,1	2,2
Schweiz	15 678	+5,3	28 193	+5,5	3,2	1,8
Türkei	5 626	+6,6	11 245	+9,4	1,3	2,0
Ukraine	1 470	+8,8	3 192	-	0,4	2,2
sonstige europäische Länder	4 484	-0,3	9 413	-6,1	1,1	2,1
Afrika	2 482	+22,5	7 069	+11,4	0,8	2,8
Republik Südafrika	492	+15,0	1 337	+28,8	0,2	2,7
sonstige afrikanische Länder	1 990	+24,5	5 732	+7,9	0,6	2,9
Asien	32 342	+18,8	69 979	+20,7	7,9	2,2
Arabische Golfstaaten	6 081	+11,4	14 300	+22,3	1,6	2,4
Volksrepublik China und Hongkong	8 163	-5,1	17 487	+2,3	2,0	2,1
Indien	2 682	+109,0	6 226	+40,0	0,7	2,3
Israel	1 278	+34,4	2 873	+13,6	0,3	2,2
Japan	6 101	+21,3	11 309	+18,7	1,3	1,9
Südkorea	1 395	+65,5	3 396	+103,5	0,4	2,4
Taiwan	1 067	+56,0	1 672	+36,2	0,2	1,6
sonstige asiatische Länder	5 575	+27,3	12 716	+29,9	1,4	2,3
Amerika	26 661	+6,0	51 941	+6,5	5,9	1,9
Kanada	1 995	+16,6	4 133	+8,9	0,5	2,1
USA	19 932	+2,4	37 739	+3,6	4,3	1,9
sonstige nordamerikanische Länder	183	-31,2	402	-17,5	-	2,2
Mittelamerika und Karibik	1 656	+71,1	3 153	+32,5	0,4	1,9
Brasilien	1 647	+0,3	3 814	+8,6	0,4	2,3
sonstige südamerikanische Länder	1 248	+12,9	2 700	+25,5	0,3	2,2
Australien	2 354	+18,8	5 094	+14,1	0,6	2,2
Neuseeland und Ozeanien	299	+17,3	579	+1,0	0,1	1,9
Ohne Angabe	31 296	+21,2	51 540	+21,1	5,8	1,6

Anmerkungen Seite 31

3.1 Leistung der Beherbergungsstätten nach Verwaltungsbezirken

Januar bis Dezember 2017

Amtliche Schlüsselnummer	Verwaltungsbezirk	Ankünfte				Übernachtungen	
		aller Gäste	Veränderung ¹⁾	ausländischer Gäste	Veränderung ¹⁾	aller Gäste	Veränderung ¹⁾
	Kreisfreie Städte						
111 000	Düsseldorf	2 922 015	+6,4	1 094 857	+5,9	4 817 579	+4,6
112 000	Duisburg	268 439	+11,0	54 470	+12,3	549 804	+6,5
113 000	Essen	735 089	+7,3	154 745	+7,0	1 480 104	+6,9
114 000	Krefeld	133 148	-2,0	35 167	-11,4	228 730	-6,8
116 000	Mönchengladbach	192 543	+7,2	39 633	-1,5	331 734	+2,3
117 000	Mülheim an der Ruhr	108 158	+1,2	15 494	-12,3	196 432	+0,2
119 000	Oberhausen	236 903	+7,7	46 465	+6,0	484 163	+4,1
120 000	Remscheid	69 346	+13,8	16 700	+34,1	118 588	+8,9
122 000	Solingen	57 664	+8,1	8 498	+6,4	115 697	-11,4
124 000	Wuppertal	231 590	-6,2	39 433	-26,6	582 953	-5,6
154 000	Kreis Kleve	436 876	+3,3	96 977	-2,7	944 853	+4,7
154 004	Bedburg-Hau	6 329	-7,2	1 484	-24,1	14 564	+0,8
154 008	Emmerich am Rhein, Stadt	25 054	+44,1	5 499	+31,7	53 541	+56,5
154 012	Geldern, Stadt	29 369	+3,7	2 114	-2,5	111 040	+1,7
154 016	Goch, Stadt	45 941	+12,1	9 308	+13,5	98 772	+13,9
154 020	Issum	2 654	+5,7	698	-19,5	6 820	+13,1
154 024	Kalkar, Stadt	84 987	-7,2	27 781	-16,6	192 798	+0,3
154 028	Kerken	8 128	+2,5	1 019	+36,6	13 731	+5,9
154 032	Kevelaer, Stadt	47 973	+1,1	8 405	+3,3	97 168	-0,8
154 036	Kleve, Stadt	52 920	-4,6	10 224	-8,4	98 045	-3,7
154 040	Kranenburg	19 931	-6,9	3 200	-9,9	47 894	-7,1
154 044	Rees, Stadt	25 033	+18,9	3 824	+26,5	51 119	+18,7
154 048	Rheurdt	6 950	-9,3	458	+26,9	16 837	-8,4
154 052	Straelen, Stadt	16 446	+11,4	1 802	+13,8	27 355	+13,0
154 056	Uedem	14 473	+44,8	502	+321,8	36 696	+14,9
154 060	Wachtendonk	9 868	-1,9	1 029	+6,1	24 220	-1,5
154 064	Weeze	40 820	+3,5	19 630	+1,5	54 253	+2,2
158 000	Kreis Mettmann	539 560	+3,0	127 901	-1,5	956 118	+1,9
158 004	Erkrath, Stadt	18 656	-2,2	4 215	+5,8	34 152	-0,4
158 008	Haan, Stadt	28 894	+7,1	5 144	+19,6	55 468	+7,4
158 012	Heiligenhaus, Stadt	11 944	-3,7	2 758	+8,2	21 728	+3,7
158 016	Hilden, Stadt	61 033	-0,9	11 440	+0,3	138 564	-3,2
158 020	Langenfeld (Rhld.), Stadt	27 563	-6,8	3 254	-15,5	50 850	-4,5
158 024	Mettmann, Stadt	81 407	+3,9	24 755	+7,5	144 705	+3,6
158 026	Monheim am Rhein, Stadt	36 659	+2,4	9 895	-10,4	60 594	+0,9
158 028	Ratingen, Stadt	232 723	+5,0	60 643	-6,2	372 473	+3,5
158 032	Velbert, Stadt	39 305	+6,1	5 625	+14,2	69 447	-0,6
158 036	Wülfrath, Stadt	1 376	+14,2	172	+83,0	8 137	+41,3
162 000	Rhein-Kreis Neuss	448 500	-1,0	126 491	-1,6	979 586	-2,3
162 004	Dormagen, Stadt	35 913	+1,4	7 535	+16,6	121 731	+2,3
162 008	Grevenbroich, Stadt	28 009	-0,8	7 820	-4,6	61 125	-3,1
162 012	Jüchen	4 374	-3,5	2 148	-10,8	7 456	+6,4
162 016	Kaarst, Stadt	46 327	-8,7	9 311	-23,0	75 763	-10,5
162 020	Korschenbroich, Stadt	7 827	-4,1	873	-20,2	92 568	+1,8
162 022	Meerbusch, Stadt	39 871	+2,6	6 868	+0,1	191 708	+0,9
162 024	Neuss, Stadt	283 456	-0,3	91 269	+0,4	423 266	-4,3
162 028	Rommerskirchen	2 723	+1,7	667	+23,1	5 969	+3,1
166 000	Kreis Viersen	181 129	+1,0	23 375	+3,2	372 914	-1,1
166 004	Brüggen	20 621	-5,2	3 010	-23,8	43 848	-6,5
166 008	Grefrath	8 800	-5,2	720	-8,9	22 824	+9,7
166 012	Kempfen, Stadt	13 337	+1,3	1 417	-9,9	38 646	-3,0
166 016	Nettetal, Stadt	66 024	+10,1	7 366	+42,1	128 845	+11,1
166 020	Niederkrüchten	7 646	-1,2	880	-16,0	19 351	-2,6
166 024	Schwalmtal
166 028	Tönisvorst, Stadt
166 032	Viersen, Stadt	15 376	+10,4	1 495	+13,2	27 758	+12,3
166 036	Willich, Stadt	41 809	-8,6	7 274	-2,0	81 071	-12,3
170 000	Kreis Wesel	414 804	+7,3	61 309	-1,9	771 233	+6,4
170 004	Alpen	2 143	-2,2	100	-13,0	3 575	-3,1
170 008	Dinslaken, Stadt	25 075	+1,6	4 596	+24,8	48 188	+7,0
170 012	Hamminkeln, Stadt	19 372	-1,0	1 413	+11,3	53 626	+32,5
170 016	Hünxe	6 959	+2,3	1 563	-16,5	10 377	-4,6
170 020	Kamp-Lintfort, Stadt	22 700	+35,0	1 190	-8,7	37 268	+29,9

1) Veränderung gegenüber dem Vorjahreszeitraum in % - 2) mittlere Aufenthaltsdauer (in Tagen) = Übernachtungen / Ankünfte - 3) mittlere Auslastung der angebotenen-Betten = (Übernachtungen / angebotene Bettentage) * 100

Noch: 3.1 Leistung der Beherbergungsstätten nach Verwaltungsbezirken

Januar bis Dezember 2017

Amtliche Schlüsselnummer	Verwaltungsbezirk	Übernachtungen		Mittlere Aufenthaltsdauer ²⁾		Mittlere Auslastung der angebotenen Betten ³⁾
		ausländischer Gäste	Veränderung ¹⁾	aller Gäste	ausländischer Gäste	
	Kreisfreie Städte					
111 000	Düsseldorf	1 972 505	+4,0	1,6	1,8	48,6
112 000	Duisburg	104 382	+5,3	2,0	1,9	41,7
113 000	Essen	300 101	+5,3	2,0	1,9	42,6
114 000	Krefeld	64 660	-14,7	1,7	1,8	36,6
116 000	Mönchengladbach	78 614	-1,8	1,7	2,0	40,7
117 000	Mülheim an der Ruhr	37 810	-13,0	1,8	2,4	32,4
119 000	Oberhausen	82 878	+5,0	2,0	1,8	55,0
120 000	Remscheid	27 687	+21,0	1,7	1,7	36,6
122 000	Solingen	19 090	+1,6	2,0	2,2	32,6
124 000	Wuppertal	76 843	-20,6	2,5	1,9	44,7
154 000	Kreis Kleve	185 124	+1,1	2,2	1,9	35,8
154 004	Bedburg-Hau	6 181	-0,1	2,3	4,2	41,4
154 008	Emmerich am Rhein, Stadt	12 618	+50,7	2,1	2,3	31,3
154 012	Geldern, Stadt	5 835	-13,8	3,8	2,8	56,7
154 016	Goch, Stadt	19 964	+15,2	2,1	2,1	36,1
154 020	Issum	1 930	-14,2	2,6	2,8	22,0
154 024	Kalkar, Stadt	52 631	-12,7	2,3	1,9	29,1
154 028	Kerken	2 053	+53,8	1,7	2,0	25,9
154 032	Kevelaer, Stadt	19 837	+6,9	2,0	2,4	29,9
154 036	Kleve, Stadt	18 700	-11,0	1,9	1,8	35,8
154 040	Kranenburg	7 209	-7,5	2,4	2,3	40,3
154 044	Rees, Stadt	9 389	+36,5	2,0	2,5	37,7
154 048	Rheurdt	1 522	+50,1	2,4	3,3	29,6
154 052	Straelen, Stadt	3 369	+27,7	1,7	1,9	33,2
154 056	Uedem	691	+162,7	2,5	1,4	55,6
154 060	Wachtendonk	1 727	+3,4	2,5	1,7	26,5
154 064	Weeze	21 468	+3,0	1,3	1,1	37,7
158 000	Kreis Mettmann	237 404	-4,4	1,8	1,9	38,2
158 004	Erkrath, Stadt	8 876	+10,6	1,8	2,1	39,3
158 008	Haan, Stadt	10 805	+2,8	1,9	2,1	35,5
158 012	Heiligenhaus, Stadt	6 586	+16,6	1,8	2,4	27,7
158 016	Hilden, Stadt	27 966	-7,2	2,3	2,4	37,4
158 020	Langenfeld (Rhld.), Stadt	6 990	-16,0	1,8	2,1	33,0
158 024	Mettmann, Stadt	45 746	+7,0	1,8	1,8	40,9
158 026	Monheim am Rhein, Stadt	15 881	-16,9	1,7	1,6	41,4
158 028	Ratingen, Stadt	99 119	-9,6	1,6	1,6	39,9
158 032	Velbert, Stadt	10 393	-8,8	1,8	1,8	34,5
158 036	Wülfrath, Stadt	5 042	+82,5	5,9	29,3	33,5
162 000	Rhein-Kreis Neuss	215 765	-1,4	2,2	1,7	42,6
162 004	Dormagen, Stadt	16 352	+24,6	3,4	2,2	44,5
162 008	Grevenbroich, Stadt	15 100	-9,8	2,2	1,9	30,6
162 012	Jüchen	3 461	-3,3	1,7	1,6	22,8
162 016	Kaarst, Stadt	16 131	-17,3	1,6	1,7	37,9
162 020	Korschenbroich, Stadt	2 375	-19,8	11,8	2,7	79,5
162 022	Meerbusch, Stadt	24 347	-10,8	4,8	3,5	56,0
162 024	Neuss, Stadt	136 413	+1,6	1,5	1,5	38,5
162 028	Rommerskirchen	1 586	+7,6	2,2	2,4	16,9
166 000	Kreis Viersen	49 525	-5,0	2,1	2,1	34,9
166 004	Brüggen	5 810	-25,6	2,1	1,9	28,6
166 008	Grefrath	1 465	-22,1	2,6	2,0	31,6
166 012	Kempfen, Stadt	4 390	-10,9	2,9	3,1	27,8
166 016	Nettetal, Stadt	10 961	+32,1	2,0	1,5	39,1
166 020	Niederkrüchten	2 277	-26,4	2,5	2,6	36,6
166 024	Schwalmtal
166 028	Tönisvorst, Stadt
166 032	Viersen, Stadt	2 572	-5,9	1,8	1,7	34,3
166 036	Willich, Stadt	20 099	-6,2	1,9	2,8	37,8
170 000	Kreis Wesel	125 699	+0,9	1,9	2,1	38,6
170 004	Alpen	151	-3,8	1,7	1,5	18,6
170 008	Dinslaken, Stadt	8 233	+16,5	1,9	1,8	35,3
170 012	Hamminkeln, Stadt	8 073	+144,3	2,8	5,7	35,8
170 016	Hünxe	1 916	-26,0	1,5	1,2	19,0
170 020	Kamp-Lintfort, Stadt	2 127	-14,6	1,6	1,8	41,6

Anmerkungen Seite 44

Noch: 3.1 Leistung der Beherbergungsstätten nach Verwaltungsbezirken

Januar bis Dezember 2017

Amtliche Schlüsselnummer	Verwaltungsbezirk	Ankünfte				Übernachtungen	
		aller Gäste	Veränderung ¹⁾	ausländischer Gäste	Veränderung ¹⁾	aller Gäste	Veränderung ¹⁾
	Noch: Kreis Wesel						
170 024	Moers, Stadt	65 787	+0,6	17 493	+3,0	109 160	-0,5
170 028	Neukirchen-Vluyn, Stadt	18 020	+12,2	1 991	+2,5	33 013	+18,3
170 032	Rheinberg, Stadt	13 546	+8,1	3 596	+29,6	27 153	+3,8
170 036	Schermbeck	43 822	+6,7	5 460	-9,9	74 470	+5,7
170 040	Sonsbeck	12 594	+11,6	814	-12,1	41 673	+8,4
170 044	Voerde (Niederrhein), Stadt	7 503	+12,3	701	-23,9	16 136	+16,1
170 048	Wesel, Stadt	105 701	+14,7	16 506	-7,5	176 649	+3,7
170 052	Xanten, Stadt	71 582	+0,3	5 886	-13,2	139 945	+0,7
100 000	Reg.-Bez. Düsseldorf	6 975 764	+5,0	1 941 515	+2,9	12 930 488	+3,1
	Kreisfreie Städte						
314 000	Bonn	857 031	+4,7	182 518	+15,0	1 595 805	+3,7
315 000	Köln	3 591 996	+7,3	1 145 205	+8,9	6 243 341	+8,1
316 000	Leverkusen	133 852	+0,6	43 245	+14,2	249 440	+2,9
334 000	Städteregion Aachen	809 507	+5,9	250 611	+5,6	1 625 266	+6,3
334 002	Aachen, kreisfreie Stadt	540 075	+5,6	168 034	+7,2	1 027 991	+4,0
334 004	Alsdorf, Stadt	7 948	-1,4	844	-11,0	17 370	-6,4
334 008	Baesweiler, Stadt	6 696	-5,5	1 147	-24,3	12 378	-6,1
334 012	Eschweiler, Stadt	29 202	+3,6	15 071	+9,8	45 871	+13,4
334 016	Herzogenrath, Stadt	10 863	+0,2	310	+75,1	25 039	+13,0
334 020	Monschau, Stadt	88 285	+10,8	31 659	+0,2	179 759	+14,2
334 024	Roetgen	9 312	+6,6	2 010	+32,5	17 166	-13,0
334 028	Simmerath	67 669	+5,6	20 618	-1,4	200 391	+12,7
334 032	Stolberg (Rhld.), Stadt	23 332	+9,8	6 036	+10,0	47 896	+12,9
334 036	Würselen, Stadt	26 125	+3,9	4 882	+5,2	51 405	+4,6
358 000	Kreis Düren	195 985	+3,5	37 572	+2,1	582 086	+1,7
358 004	Aldenhoven	942	-15,7	13	+8,3	2 784	-7,0
358 008	Düren, Stadt	46 652	+6,2	9 474	+6,6	81 680	+8,1
358 012	Heimbach, Stadt	37 234	-3,1	11 588	-9,2	254 310	+0,9
358 016	Hürtgenwald	23 446	+20,7	4 992	+33,0	49 253	+2,7
358 020	Inden
358 024	Jülich, Stadt	38 164	+6,7	5 873	-2,1	77 104	+3,3
358 028	Kreuzau	6 151	-5,8	438	-2,7	15 253	-9,7
358 032	Langenwehe	-	-	-	-	-	-
358 036	Linnich, Stadt	3 250	+0,2	387	-11,0	5 541	+2,3
358 040	Merzenich
358 044	Nideggen, Stadt	31 176	-2,3	4 350	+11,2	79 307	-0,3
358 048	Niederzier	3 725	-2,7	250	-28,4	5 470	-5,0
358 052	Nörvenich
358 056	Titz	-	-	-	-	-	-
358 060	Vettweiß	-	-	-	-	-	-
362 000	Rhein-Erft-Kreis	494 229	+3,0	117 096	+17,5	1 384 348	+3,9
362 004	Bedburg, Stadt	11 569	-14,6	1 732	-17,8	35 359	+4,6
362 008	Bergheim, Stadt	18 062	+6,0	3 795	+46,5	85 133	-1,4
362 012	Brühl, Stadt	185 525	+3,2	50 798	+29,5	520 360	+7,1
362 016	Elsdorf, Stadt	3 905	+14,5	415	+43,1	9 314	+21,2
362 020	Erfstadt, Stadt	21 456	+17,5	952	+184,2	39 061	+8,7
362 024	Frechen, Stadt	62 516	+7,2	15 101	+10,0	112 309	+8,5
362 028	Hürth, Stadt	91 890	-4,0	26 833	+5,2	360 374	-2,1
362 032	Kerpen, Stadt	44 692	+1,3	10 557	+6,1	112 434	+0,4
362 036	Pulheim, Stadt	35 008	+7,6	3 967	+21,9	61 448	+0,5
362 040	Wesseling, Stadt	19 606	+14,3	2 946	+11,3	48 556	+27,1
366 000	Kreis Euskirchen	304 454	+7,3	47 795	+12,5	864 474	+3,0
366 004	Bad Münstereifel, Stadt	45 497	-5,1	3 931	-2,8	93 534	-6,4
366 008	Blankenheim	48 853	+5,7	3 651	-1,5	128 799	+2,8
366 012	Dahlem	39 514	+24,4	18 239	+38,2	150 208	+21,1
366 016	Euskirchen, Stadt	41 008	+19,4	5 430	+20,1	72 064	+8,6
366 020	Hellenthal	22 959	+5,8	4 297	-12,9	55 126	+3,3
366 024	Kall	30 302	+7,7	1 383	+1,8	68 061	+6,9
366 028	Mechemich, Stadt
366 032	Nettersheim	19 925	+3,6	136	-46,5	136 453	-0,3
366 036	Schleiden, Stadt	39 250	-3,7	8 743	-4,0	109 220	-10,7
366 040	Weilerswist
366 044	Zülpich, Stadt	5 153	+20,1	68	-1,4	27 539	+5,3

Anmerkungen Seite 44

Noch: 3.1 Leistung der Beherbergungsstätten nach Verwaltungsbezirken

Januar bis Dezember 2017

Amtliche Schlüsselnummer	Verwaltungsbezirk	Übernachtungen		Mittlere Aufenthaltsdauer ²⁾		Mittlere Auslastung der angebotenen Betten ³⁾
		ausländischer Gäste	Veränderung ¹⁾	aller Gäste	ausländischer Gäste	
	Noch: Kreis Wesel					
170 024	Moers, Stadt	31 330	+1,1	1,7	1,8	42,9
170 028	Neukirchen-Vluyn, Stadt	4 612	+10,7	1,8	2,3	43,3
170 032	Rheinberg, Stadt	8 282	+39,4	2,0	2,3	29,0
170 036	Schermbeck	10 100	-13,1	1,7	1,8	34,5
170 040	Sonsbeck	2 951	-6,8	3,3	3,6	22,6
170 044	Voerde (Niederrhein), Stadt	1 492	-15,4	2,2	2,1	31,1
170 048	Wesel, Stadt	35 488	-8,0	1,7	2,2	44,6
170 052	Xanten, Stadt	10 944	-14,0	2,0	1,9	44,6
100 000	Reg.-Bez. Düsseldorf	3 578 087	+1,5	1,9	1,8	43,1
	Kreisfreie Städte					
314 000	Bonn	390 948	+14,9	1,9	2,1	48,3
315 000	Köln	2 162 900	+9,2	1,7	1,9	52,4
316 000	Leverkusen	87 408	+14,6	1,9	2,0	45,4
	Städteregion Aachen	467 856	+4,6	2,0	1,9	44,8
334 002	Aachen, kreisfreie Stadt	305 392	+3,7	1,9	1,8	50,2
334 004	Alsdorf, Stadt	2 539	+11,8	2,2	3,0	39,8
334 008	Baesweiler, Stadt	2 451	-30,0	1,8	2,1	30,6
334 012	Eschweiler, Stadt	21 745	+23,5	1,6	1,4	41,8
334 016	Herzogenrath, Stadt	1 651	+80,2	2,3	5,3	54,0
334 020	Monschau, Stadt	56 219	+3,5	2,0	1,8	36,2
334 024	Roetgen	3 446	+30,7	1,8	1,7	27,0
334 028	Simmerath	52 141	+1,3	3,0	2,5	37,2
334 032	Stolberg (Rhld.), Stadt	13 137	+18,5	2,1	2,2	33,9
334 036	Würselen, Stadt	9 135	+4,6	2,0	1,9	45,1
358 000	Kreis Düren	211 179	+0,2	3,0	5,6	37,6
358 004	Aldenhoven	45	-25,0	3,0	3,5	19,2
358 008	Düren, Stadt	18 092	+14,0	1,8	1,9	41,9
358 012	Heimbach, Stadt	156 797	-1,7	6,8	13,5	40,0
358 016	Hürtgenwald	10 746	+13,0	2,1	2,2	38,9
358 020	Inden
358 024	Jülich, Stadt	12 682	-2,8	2,0	2,2	43,2
358 028	Kreuzau	757	-22,0	2,5	1,7	31,0
358 032	Langerwehe	-	-	-	-	-
358 036	Linnich, Stadt	722	-9,1	1,7	1,9	27,6
358 040	Merzenich
358 044	Nideggen, Stadt	10 555	+3,2	2,5	2,4	29,4
358 048	Niederzier	307	-23,1	1,5	1,2	20,0
358 052	Nörvenich
358 056	Titz	-	-	-	-	-
358 060	Vettweiß	-	-	-	-	-
362 000	Rhein-Erft-Kreis	270 200	+13,9	2,8	2,3	49,0
362 004	Bedburg, Stadt	20 792	+56,7	3,1	12,0	33,5
362 008	Bergheim, Stadt	33 534	+9,9	4,7	8,8	46,9
362 012	Brühl, Stadt	79 780	+29,1	2,8	1,6	52,9
362 016	Elsdorf, Stadt	2 336	+118,7	2,4	5,6	27,0
362 020	Erfstadt, Stadt	1 271	+202,6	1,8	1,3	30,8
362 024	Frechen, Stadt	27 987	+17,2	1,8	1,9	38,0
362 028	Hürth, Stadt	70 299	-4,9	3,9	2,6	68,8
362 032	Kerpen, Stadt	20 845	+4,7	2,5	2,0	37,3
362 036	Pulheim, Stadt	6 863	+3,2	1,8	1,7	36,8
362 040	Wesseling, Stadt	6 493	+10,2	2,5	2,2	40,0
366 000	Kreis Euskirchen	167 530	+6,2	2,8	3,5	36,9
366 004	Bad Münstereifel, Stadt	6 095	-4,1	2,1	1,6	35,5
366 008	Blankenheim	9 252	-9,6	2,6	2,5	31,5
366 012	Dahlem	90 999	+24,9	3,8	5,0	38,4
366 016	Euskirchen, Stadt	10 644	-2,0	1,8	2,0	36,3
366 020	Hellenthal	11 584	-7,4	2,4	2,7	26,1
366 024	Kall	2 822	-2,0	2,2	2,0	36,6
366 028	Mechernich, Stadt
366 032	Nettersheim	762	-49,5	6,8	5,6	58,7
366 036	Schleiden, Stadt	30 745	-16,8	2,8	3,5	30,6
366 040	Weilerswist
366 044	Zülpich, Stadt	170	+15,6	5,3	2,5	62,3

Anmerkungen Seite 44

Noch: 3.1 Leistung der Beherbergungsstätten nach Verwaltungsbezirken

Januar bis Dezember 2017

Amtliche Schlüsselnummer	Verwaltungsbezirk	Ankünfte				Übernachtungen	
		aller Gäste	Veränderung ¹⁾	ausländischer Gäste	Veränderung ¹⁾	aller Gäste	Veränderung ¹⁾
370 000	Kreis Heinsberg	109 219	-3,0	15 825	-7,5	254 857	-6,0
370 004	Erkelenz, Stadt	14 241	-2,5	2 411	-24,0	29 502	-6,2
370 008	Gangelt	8 393	-0,5	1 693	-7,4	21 544	+5,6
370 012	Geilenkirchen, Stadt	6 051	+5,0	2 055	+1,1	15 880	-3,1
370 016	Heinsberg, Stadt	13 137	+2,0	3 673	+7,9	20 904	+1,0
370 020	Hückelhoven, Stadt	13 173	-0,9	1 431	-20,6	26 947	-8,7
370 024	Selfkant
370 028	Übach-Palenberg, Stadt	4 208	+5,6	124	x	13 873	-8,1
370 032	Waldfeucht
370 036	Wassenberg, Stadt	19 054	-8,4	2 401	-14,3	40 467	-13,0
370 040	Wegberg, Stadt	28 162	-7,7	1 646	-0,8	79 668	-6,8
374 000	Oberbergischer Kreis	280 221	+4,2	24 232	+16,1	865 982	+3,1
374 004	Bergneustadt, Stadt	20 951	+17,3	832	+28,8	47 034	+21,5
374 008	Engelskirchen	14 235	+3,0	779	+41,6	110 115	-1,6
374 012	Gummersbach, Stadt	61 711	+6,2	13 992	+19,8	134 756	+10,2
374 016	Hückeswagen, Stadt	15 434	+30,3	832	-14,4	39 428	+40,0
374 020	Lindlar	23 605	+12,6	973	+3,8	60 725	+10,9
374 024	Marienheide	9 606	-29,3	1 824	+21,6	19 324	-36,2
374 028	Morsbach
374 032	Nümbrecht	29 945	-7,6	489	-25,8	129 936	-7,2
374 036	Radevormwald, Stadt	25 369	-12,3	480	+25,0	75 430	-8,6
374 040	Reichshof	7 275	-8,9	103	+9,6	89 317	-2,3
374 044	Waldbrohl, Stadt	18 844	+128,7	1 158	+116,0	47 507	+100,2
374 048	Wiehl, Stadt	23 369	-10,1	1 163	-10,9	48 053	-7,5
374 052	Wipperfürth, Stadt
378 000	Rhein.-Berg. Kreis	233 715	+6,8	30 963	+14,7	543 023	+4,2
378 004	Bergisch Gladbach, Stadt	86 007	+3,5	14 592	+11,6	174 131	+4,3
378 008	Burscheid, Stadt	12 349	+12,9	2 045	+35,2	21 157	+5,1
378 012	Kürten	10 067	+10,7	675	+52,0	23 324	+8,0
378 016	Leichlingen (Rhld.), Stadt	13 494	-7,0	1 473	+122,8	123 120	-2,4
378 020	Odenthal	29 888	+37,6	1 344	+3,0	54 130	+38,8
378 024	Overath, Stadt	16 867	+1,0	3 460	-1,5	33 569	-0,9
378 028	Rösrath, Stadt	22 946	-0,7	2 698	+14,6	41 150	-2,5
378 032	Wermelskirchen, Stadt	42 097	+6,2	4 676	+12,9	72 442	+1,8
382 000	Rhein-Sieg-Kreis	614 157	+1,2	84 475	+7,4	1 347 655	+1,7
382 004	Alfter	15 266	+8,2	569	+49,3	34 419	+1,7
382 008	Bad Honnef, Stadt	80 865	-15,2	8 393	-4,8	165 940	-13,4
382 012	Bornheim, Stadt	27 098	+5,4	4 346	+22,0	79 403	+0,1
382 016	Eitorf	22 097	+9,3	1 141	+31,6	39 387	+10,1
382 020	Hennef (Sieg), Stadt	53 657	+12,2	4 122	+11,6	207 569	+4,9
382 024	Königswinter, Stadt	128 830	-0,8	19 586	+9,2	245 369	+2,8
382 028	Lohmar, Stadt	17 585	+12,2	1 960	+22,7	28 122	+19,2
382 032	Meckenheim, Stadt	15 672	+1,8	2 616	-6,6	29 731	+0,1
382 036	Much	20 720	-14,2	3 537	-1,7	45 854	-15,2
382 040	Neunkirchen-Seelscheid
382 044	Niederkassel, Stadt	19 049	+5,2	4 499	-3,9	32 707	+4,2
382 048	Rheinbach, Stadt	31 432	+7,5	4 488	+0,8	51 024	+7,5
382 052	Ruppichteroth
382 056	Sankt Augustin, Stadt	12 712	+4,5	691	+30,9	24 676	+10,4
382 060	Siegburg, Stadt	62 294	+12,3	8 962	-10,7	131 421	+29,9
382 064	Swisttal	12 152	-4,4	1 745	+14,2	49 098	-15,7
382 068	Troisdorf, Stadt	61 329	+8,4	16 223	+28,5	115 009	+9,4
382 072	Wachtberg	14 291	+17,4	966	-8,3	26 889	+18,8
382 076	Windeck	13 989	-7,3	448	+46,9	29 760	-19,2
300 000	Reg.-Bez. Köln	7 624 366	+5,6	1 979 537	+9,5	15 556 277	+5,2
	Kreisfreie Städte						
512 000	Bottrop	40 192	-2,8	8 003	-2,9	82 225	-0,9
513 000	Gelsenkirchen	140 236	+3,7	24 311	+16,9	347 321	-0,6
515 000	Münster	658 057	+5,0	79 402	+32,9	1 324 354	+0,1

Anmerkungen Seite 44

Noch: 3.1 Leistung der Beherbergungsstätten nach Verwaltungsbezirken

Januar bis Dezember 2017

Amtliche Schlüsselnummer	Verwaltungsbezirk	Übernachtungen		Mittlere Aufenthaltsdauer ²⁾		Mittlere Auslastung der angebotenen Betten ³⁾
		ausländischer Gäste	Veränderung ¹⁾	aller Gäste	ausländischer Gäste	
370 000	Kreis Heinsberg	41 162	-13,5	2,3	2,6	35,8
370 004	Erkelenz, Stadt	6 000	-30,2	2,1	2,5	36,6
370 008	Gangelt	6 970	-1,9	2,6	4,1	31,4
370 012	Geilenkirchen, Stadt	7 591	-1,2	2,6	3,7	28,7
370 016	Heinsberg, Stadt	5 677	+7,9	1,6	1,5	39,5
370 020	Hückelhoven, Stadt	3 212	-21,3	2,0	2,2	35,0
370 024	Selfkant
370 028	Übach-Palenberg, Stadt	754	x	3,3	6,1	30,6
370 032	Waldfeucht
370 036	Wassenberg, Stadt	5 418	-31,1	2,1	2,3	28,2
370 040	Wegberg, Stadt	4 557	-21,0	2,8	2,8	42,5
374 000	Oberbergischer Kreis	65 799	+20,8	3,1	2,7	40,5
374 004	Bergneustadt, Stadt	1 773	+32,1	2,2	2,1	31,3
374 008	Engelskirchen	1 287	+20,7	7,7	1,7	77,2
374 012	Gummersbach, Stadt	36 345	+23,9	2,2	2,6	39,9
374 016	Hückeswagen, Stadt	3 033	+17,7	2,6	3,6	31,2
374 020	Lindlar	4 475	+4,3	2,6	4,6	33,9
374 024	Marienhöhe	4 154	+7,6	2,0	2,3	24,9
374 028	Morsbach
374 032	Nümbrecht	1 413	-25,4	4,3	2,9	49,7
374 036	Radevormwald, Stadt	803	+29,9	3,0	1,7	36,1
374 040	Reichshof	643	-10,8	12,3	6,2	61,1
374 044	Waldbröl, Stadt	4 803	+182,9	2,5	4,1	27,4
374 048	Wiehl, Stadt	2 797	+1,6	2,1	2,4	31,0
374 052	Wipperfürth, Stadt
378 000	Rhein.-Berg. Kreis	65 602	+16,5	2,3	2,1	41,6
378 004	Bergisch Gladbach, Stadt	27 761	+18,7	2,0	1,9	41,7
378 008	Burscheid, Stadt	4 481	+8,8	1,7	2,2	32,0
378 012	Kürten	1 430	+64,4	2,3	2,1	36,3
378 016	Leichlingen (Rhld.), Stadt	6 457	+37,4	9,1	4,4	67,1
378 020	Odenthal	2 305	-7,6	1,8	1,7	35,0
378 024	Overath, Stadt	8 791	-6,0	2,0	2,5	26,7
378 028	Rösrath, Stadt	5 123	+26,4	1,8	1,9	45,4
378 032	Wermelskirchen, Stadt	9 254	+26,5	1,7	2,0	36,1
382 000	Rhein-Sieg-Kreis	206 013	+12,7	2,2	2,4	38,7
382 004	Alfter	1 553	+68,4	2,3	2,7	49,3
382 008	Bad Honnef, Stadt	21 677	+1,9	2,1	2,6	40,3
382 012	Bornheim, Stadt	19 446	+10,9	2,9	4,5	37,9
382 016	Eitorf	2 335	+16,8	1,8	2,0	37,2
382 020	Hennef (Sieg), Stadt	9 505	+4,5	3,9	2,3	54,3
382 024	Königswinter, Stadt	44 958	+19,9	1,9	2,3	37,4
382 028	Lohmar, Stadt	3 699	+40,4	1,6	1,9	30,7
382 032	Meckenheim, Stadt	5 627	+9,7	1,9	2,2	41,7
382 036	Much	8 986	-7,2	2,2	2,5	33,4
382 040	Neunkirchen-Seelscheid
382 044	Niederkassel, Stadt	9 873	-12,4	1,7	2,2	40,9
382 048	Rheinbach, Stadt	6 611	-3,7	1,6	1,5	46,2
382 052	Ruppichteroth
382 056	Sankt Augustin, Stadt	1 826	+36,6	1,9	2,6	54,6
382 060	Siegburg, Stadt	32 253	+15,2	2,1	3,6	41,7
382 064	Swisttal	3 669	+30,2	4,0	2,1	15,8
382 068	Troisdorf, Stadt	30 668	+31,3	1,9	1,9	45,0
382 072	Wachtberg	2 119	-0,1	1,9	2,2	29,9
382 076	Windeck	911	+6,1	2,1	2,0	26,6
300 000	Reg.-Bez. Köln	4 136 597	+9,1	2,0	2,1	46,2
	Kreisfreie Städte					
512 000	Bottrop	15 642	-2,4	2,0	2,0	36,5
513 000	Gelsenkirchen	51 086	+6,8	2,5	2,1	44,8
515 000	Münster	143 208	+25,4	2,0	1,8	44,6

Anmerkungen Seite 44

Noch: 3.1 Leistung der Beherbergungsstätten nach Verwaltungsbezirken

Januar bis Dezember 2017

Amtliche Schlüsselnummer	Verwaltungsbezirk	Ankünfte				Übernachtungen	
		aller Gäste	Veränderung ¹⁾	ausländischer Gäste	Veränderung ¹⁾	aller Gäste	Veränderung ¹⁾
554 000	Kreis Borken	360 703	+5,0	46 696	+6,6	711 938	+5,3
554 004	Ahaus, Stadt	29 438	-6,2	3 949	+6,8	63 010	-3,9
554 008	Bocholt, Stadt	48 234	-1,0	7 213	-2,8	93 633	-1,9
554 012	Borken, Stadt	39 727	-3,0	2 811	+11,9	93 464	-2,7
554 016	Gescher, Stadt	13 776	+49,8	695	+226,3	20 403	+46,3
554 020	Gronau (Westf.), Stadt	55 694	+7,1	10 279	+3,9	117 441	+4,9
554 024	Heek
554 028	Heiden	3 839	+14,4	169	-21,8	10 806	-2,3
554 032	Isselburg, Stadt	10 693	+3,1	3 497	-10,0	15 051	+3,2
554 036	Legden	43 027	+4,8	7 209	+15,7	77 166	+7,8
554 040	Raesfeld	11 817	-5,7	600	+1,9	21 279	-3,3
554 044	Reken	22 593	+29,1	1 852	+46,2	44 529	+34,8
554 048	Rhede, Stadt	8 252	+6,1	1 488	+12,2	12 469	+3,3
554 052	Schöppingen	10 425	+11,2	579	-40,9	21 647	+6,0
554 056	Stadtlohn, Stadt
554 060	Südlohn	13 237	+14,2	1 817	+31,2	24 205	+9,4
554 064	Velen, Stadt	21 168	-3,1	1 841	-6,3	43 793	+2,8
554 068	Vreden, Stadt	17 169	+27,6	2 280	+22,4	29 615	+48,1
558 000	Kreis Coesfeld	190 963	+0,4	14 823	+8,7	629 121	+3,7
558 004	Ascheberg	20 477	-9,1	2 931	+20,6	40 209	-1,9
558 008	Billerbeck, Stadt	23 298	-0,6	2 073	-2,9	59 482	-1,3
558 012	Coesfeld, Stadt	30 105	+5,7	1 702	-8,0	49 759	+2,8
558 016	Dülmen, Stadt	23 362	+2,0	2 064	-2,9	50 283	+5,2
558 020	Havixbeck	5 675	-2,3	478	-12,0	19 567	+0,1
558 024	Lüdinghausen, Stadt	12 247	+17,8	487	+73,3	21 180	+17,3
558 028	Nordkirchen
558 032	Nottuln	17 199	-24,4	1 843	+21,2	35 677	-25,5
558 036	Olfen, Stadt
558 040	Rosendahl	5 746	+33,6	186	-24,7	8 708	+16,8
558 044	Senden	28 947	+8,9	2 752	+37,7	49 592	+8,9
562 000	Kreis Recklinghausen	366 412	+0,2	59 365	+1,9	714 074	+0,9
562 004	Castrop-Rauxel, Stadt	34 348	-5,1	3 266	-22,0	63 379	+2,0
562 008	Datteln, Stadt	32 193	+4,1	1 386	+35,2	74 956	-0,1
562 012	Dorsten, Stadt	29 021	-12,1	3 351	-25,2	62 014	-9,1
562 014	Gladbeck, Stadt	66 204	+10,2	30 349	+15,9	104 177	+0,9
562 016	Haltern am See, Stadt	78 780	+0,4	2 975	-9,8	167 152	+1,4
562 020	Herten, Stadt	21 255	+9,2	2 403	+6,2	33 007	+11,0
562 024	Marl, Stadt	28 399	-1,6	4 326	+13,1	53 980	-1,2
562 028	Oer-Erkenschwick, Stadt	19 246	+3,0	366	-32,2	43 475	+0,3
562 032	Recklinghausen, Stadt	50 124	-6,0	10 052	-13,9	98 049	+5,5
562 036	Waltrup, Stadt	6 842	+1,2	891	+17,5	13 885	+3,2
566 000	Kreis Steinfurt	355 591	+4,2	41 439	+8,9	894 175	+6,9
566 004	Altenberge	14 732	-5,6	600	-42,1	22 809	-6,1
566 008	Emsdetten, Stadt	19 374	+6,2	1 066	+19,8	37 081	+12,2
566 012	Greven, Stadt	36 163	+19,2	4 398	+24,0	57 988	+12,9
566 016	Hörstel, Stadt	37 804	+7,1	3 977	+14,1	105 843	+19,9
566 020	Hopsten
566 024	Horstmar, Stadt	3 443	+7,5	126	+6,8	11 964	+62,9
566 028	Ibbenbüren, Stadt	35 138	+5,6	4 142	+16,8	62 461	+10,9
566 032	Ladbergen	16 027	-1,4	2 670	+5,5	27 290	+3,2
566 036	Laer	2 751	-10,1	115	-32,4	7 388	+5,0
566 040	Lengerich, Stadt	9 500	+10,5	1 213	+31,8	22 063	+3,8
566 044	Lienen	5 934	+4,8	1 766	-3,2	25 049	+8,9
566 048	Lotte
566 052	Metelen
566 056	Mettingen	8 849	+2,9	1 374	-11,6	54 517	+1,0
566 060	Neuenkirchen
566 064	Nordwalde	7 983	+6,6	48	-9,4	19 287	+1,6
566 068	Ochtrup, Stadt	6 482	-6,3	1 165	+3,6	10 816	-2,2
566 072	Recke	5 376	+29,3	347	+63,7	17 686	+34,2
566 076	Rheine, Stadt	47 656	-0,2	7 962	+21,3	115 775	+0,4
566 080	Saerbeck	11 730	-1,1	1 100	-31,0	27 097	+6,3
566 084	Steinfurt, Stadt	11 675	+6,5	522	+14,2	24 141	+5,5
566 088	Tecklenburg, Stadt	51 422	+3,2	6 464	+4,1	169 410	+5,7
566 092	Westerkappeln	2 964	-9,3	345	-12,9	8 515	-0,5
566 096	Wettingen	12 657	+1,2	1 357	+1,9	40 894	-2,6

Anmerkungen Seite 44

Noch: 3.1 Leistung der Beherbergungsstätten nach Verwaltungsbezirken

Januar bis Dezember 2017

Amtliche Schlüsselnummer	Verwaltungsbezirk	Übernachtungen		Mittlere Aufenthaltsdauer ²⁾		Mittlere Auslastung der angebotenen Betten ³⁾
		ausländischer Gäste	Veränderung ¹⁾	aller Gäste	ausländischer Gäste	
554 000	Kreis Borken	101 901	+8,8	2,0	2,2	34,9
554 004	Ahaus, Stadt	9 432	+25,0	2,1	2,4	31,8
554 008	Bochoit, Stadt	16 033	+3,0	1,9	2,2	39,0
554 012	Borken, Stadt	10 396	+2,1	2,4	3,7	34,2
554 016	Gescher, Stadt	988	+190,6	1,5	1,4	43,7
554 020	Gronau (Westf.), Stadt	27 169	+1,5	2,1	2,6	38,9
554 024	Heek
554 028	Heiden	368	-49,2	2,8	2,2	29,0
554 032	Isselburg, Stadt	4 760	-6,9	1,4	1,4	29,8
554 036	Legden	8 758	+11,9	1,8	1,2	36,0
554 040	Raesfeld	978	+14,3	1,8	1,6	33,4
554 044	Reken	5 322	+125,5	2,0	2,9	33,8
554 048	Rhede, Stadt	1 801	-1,7	1,5	1,2	31,7
554 052	Schöppingen	1 445	-56,6	2,1	2,5	25,6
554 056	Stadtlohn, Stadt
554 060	Südlohn	3 694	+49,0	1,8	2,0	41,9
554 064	Velen, Stadt	4 852	-3,4	2,1	2,6	30,8
554 068	Vreden, Stadt	4 648	+49,1	1,7	2,0	41,2
558 000	Kreis Coesfeld	32 902	-0,8	3,3	2,2	44,6
558 004	Ascheberg	4 855	+19,7	2,0	1,7	32,8
558 008	Billerbeck, Stadt	5 482	+6,3	2,6	2,6	45,0
558 012	Coesfeld, Stadt	3 706	-35,4	1,7	2,2	40,0
558 016	Dülmen, Stadt	6 421	-3,0	2,2	3,1	31,4
558 020	Havixbeck	1 465	-7,5	3,4	3,1	26,5
558 024	Lüdinghausen, Stadt	861	+64,6	1,7	1,8	28,8
558 028	Nordkirchen
558 032	Nottuln	3 788	+6,9	2,1	2,1	30,7
558 036	Olfen, Stadt
558 040	Rosendahl	186	-24,7	1,5	1,0	17,3
558 044	Senden	5 694	+14,8	1,7	2,1	33,6
562 000	Kreis Recklinghausen	113 652	-0,9	1,9	1,9	41,7
562 004	Castrop-Rauxel, Stadt	7 162	-17,6	1,8	2,2	35,7
562 008	Datteln, Stadt	4 368	-20,8	2,3	3,2	55,4
562 012	Dorsten, Stadt	12 071	-4,0	2,1	3,6	33,0
562 014	Gladbeck, Stadt	45 219	-0,4	1,6	1,5	62,3
562 016	Haltern am See, Stadt	5 329	-4,1	2,1	1,8	40,7
562 020	Herten, Stadt	3 890	+8,1	1,6	1,6	40,8
562 024	Marl, Stadt	7 285	+6,6	1,9	1,7	36,3
562 028	Oer-Erkenschwick, Stadt	957	+4,1	2,3	2,6	25,7
562 032	Recklinghausen, Stadt	25 129	+9,3	2,0	2,5	47,0
562 036	Waltrop, Stadt	2 242	-13,2	2,0	2,5	45,1
566 000	Kreis Steinfurt	107 570	+9,0	2,5	2,6	37,5
566 004	Altenberge	1 375	-52,5	1,5	2,3	32,6
566 008	Emsdetten, Stadt	4 763	+54,0	1,9	4,5	24,7
566 012	Greven, Stadt	6 624	+13,9	1,6	1,5	30,2
566 016	Hörstel, Stadt	11 870	+21,6	2,8	3,0	38,0
566 020	Hopsten
566 024	Horstmar, Stadt	433	+6,7	3,5	3,4	59,6
566 028	Ibbenbüren, Stadt	6 783	+8,1	1,8	1,6	36,6
566 032	Ladbergen	3 682	+13,2	1,7	1,4	36,8
566 036	Laer	480	-0,4	2,7	4,2	26,6
566 040	Lengerich, Stadt	3 597	+15,6	2,3	3,0	30,5
566 044	Lienen	14 856	+15,2	4,2	8,4	44,4
566 048	Lotte
566 052	Metelen
566 056	Mettingen	3 872	-10,6	6,2	2,8	61,9
566 060	Neuenkirchen
566 064	Nordwalde	448	-2,6	2,4	9,3	30,8
566 068	Ochtrup, Stadt	1 856	+11,3	1,7	1,6	29,1
566 072	Recke	693	+32,5	3,3	2,0	35,8
566 076	Rheine, Stadt	14 957	+19,9	2,4	1,9	40,0
566 080	Saerbeck	1 490	-15,7	2,3	1,4	34,7
566 084	Steinfurt, Stadt	2 026	+53,6	2,1	3,9	28,4
566 088	Tecklenburg, Stadt	16 082	-5,5	3,3	2,5	45,8
566 092	Westerkappeln	871	-15,4	2,9	2,5	47,6
566 096	Wettringen	5 850	+12,0	3,2	4,3	34,3

Anmerkungen Seite 44

Noch: 3.1 Leistung der Beherbergungsstätten nach Verwaltungsbezirken

Januar bis Dezember 2017

Amtliche Schlüsselnummer	Verwaltungsbezirk	Ankünfte				Übernachtungen	
		aller Gäste	Veränderung ¹⁾	ausländischer Gäste	Veränderung ¹⁾	aller Gäste	Veränderung ¹⁾
570 000	Kreis Warendorf	180 280	+6,5	21 424	+13,3	440 906	+5,3
570 004	Ahlen, Stadt	16 824	+34,2	2 995	+51,9	34 350	+25,1
570 008	Beckum, Stadt	14 342	+6,0	2 625	+9,8	29 296	+3,1
570 012	Beelen	2 528	+7,2	364	+54,2	5 901	+17,1
570 016	Drensteinfurt, Stadt	5 735	+0,4	823	+70,0	9 242	+4,7
570 020	Ennigerloh, Stadt	9 904	+13,0	1 388	+37,8	19 058	+0,7
570 024	Everswinkel	4 421	-0,3	241	+29,6	12 761	+0,2
570 028	Oelde, Stadt	17 585	+2,9	4 025	+11,9	41 777	+9,4
570 032	Ostbevern	23 844	+4,3	1 375	-34,2	33 292	-2,0
570 036	Sassenberg, Stadt	10 170	-5,8	1 885	-12,2	38 195	-2,0
570 040	Sendenhorst, Stadt	13 570	+7,2	1 538	+19,0	55 604	+10,1
570 044	Telgte, Stadt	17 008	-8,2	1 429	+12,2	66 533	-4,8
570 048	Wadersloh	4 930	+46,5	331	+147,0	10 949	+19,9
570 052	Warendorf, Stadt	39 419	+7,3	2 405	+14,5	83 948	+9,8
500 000	Reg.-Bez. Münster	2 292 434	+3,6	295 463	+13,0	5 144 114	+2,9
711 000	Kreisfreie Stadt Bielefeld	364 435	+9,4	56 136	+24,0	705 245	+13,8
754 000	Kreis Gütersloh	279 538	-0,7	38 419	-3,7	593 827	+2,0
754 004	Borgholzhausen, Stadt
754 008	Gütersloh, Stadt	73 707	+5,2	16 465	+1,0	164 057	+9,0
754 012	Halle (Westf.), Stadt	34 604	-6,5	3 047	-11,0	65 789	-7,1
754 016	Harsewinkel, Stadt	31 633	-0,8	5 988	-5,8	60 988	+2,5
754 020	Herzebrock-Clarholz	4 519	-3,9	838	+6,9	10 370	+13,0
754 024	Langenberg
754 028	Rheda-Wiedenbrück, Stadt	44 749	-	4 186	+8,4	73 625	+0,8
754 032	Rietberg, Stadt	22 751	+2,5	1 459	-4,1	39 379	+1,5
754 036	Schloß Holte-Stukenbrock, Stadt	21 518	-7,6	2 196	-15,6	61 226	-1,3
754 040	Steinhagen	10 082	+13,2	127	-40,9	17 862	+4,1
754 044	Verl, Stadt	8 982	-2,3	1 489	-12,8	32 729	-2,8
754 048	Versmold, Stadt	11 176	-17,6	337	-21,1	35 364	-8,3
754 052	Werther (Westf.), Stadt	12 322	-0,2	2 150	-16,0	24 687	+19,0
758 000	Kreis Herford	98 422	+2,3	7 798	+0,9	372 878	+1,9
758 004	Bünde, Stadt	11 759	-8,7	1 086	+7,0	26 699	-7,6
758 008	Enger, Stadt
758 012	Herford, Stadt	26 772	+2,3	2 753	-0,5	46 597	+6,8
758 016	Hiddenhausen	12 870	-2,9	1 159	+11,5	22 868	+2,2
758 020	Kirchlengern
758 024	Löhne, Stadt
758 028	Rödinghausen	12 457	+76,8	157	+22,7	34 516	+75,3
758 032	Spenge, Stadt	3 376	+15,0	96	-13,5	11 283	+12,0
758 036	Vlotho, Stadt	23 906	-9,1	2 351	-3,8	119 052	-8,2
762 000	Kreis Höxter	243 428	-0,3	13 921	+1,9	1 119 708	-0,4
762 004	Bad Driburg, Stadt	78 482	+1,0	2 695	-5,2	695 587	+0,8
762 008	Beverungen, Stadt	26 478	-9,5	1 621	-18,3	65 194	-7,1
762 012	Borgentreich, Stadt	932	+100,9	11	-15,4	4 240	+33,7
762 016	Brakel, Stadt	16 903	+14,5	592	+78,9	43 241	+11,9
762 020	Höxter, Stadt	50 655	-4,8	3 500	-1,6	138 048	-5,7
762 024	Marienmünster, Stadt	4 322	+12,8	350	-16,9	12 095	+2,2
762 028	Nieheim, Stadt	12 357	-14,7	1 246	-5,2	47 305	+0,2
762 032	Steinheim, Stadt	4 823	+6,1	285	+78,1	9 829	+8,9
762 036	Warburg, Stadt	40 848	+5,7	2 340	+21,8	84 579	-3,8
762 040	Willebadessen, Stadt	7 628	+4,9	1 281	+15,6	19 590	-0,9
766 000	Kreis Lippe	419 062	+2,4	41 885	+0,6	1 606 391	-0,8
766 004	Augustdorf
766 008	Bad Salzuflen, Stadt	147 372	-1,3	15 079	-4,9	802 653	-4,6
766 012	Barntrup, Stadt
766 016	Blomberg, Stadt	12 819	+7,2	1 704	-4,6	22 372	+3,6
766 020	Detmold, Stadt	58 779	-1,3	6 694	-8,9	109 290	-2,3
766 024	Dörentrup	10 574	+62,9	171	+21,3	27 322	+71,1
766 028	Extertal	10 674	+9,1	1 229	+15,0	44 102	-1,5
766 032	Horn-Bad Meinberg, Stadt	91 933	+6,4	7 549	+13,7	371 925	+2,9

Anmerkungen Seite 44

Noch: 3.1 Leistung der Beherbergungsstätten nach Verwaltungsbezirken

Januar bis Dezember 2017

Amtliche Schlüsselnummer	Verwaltungsbezirk	Übernachtungen		Mittlere Aufenthaltsdauer ²⁾		Mittlere Auslastung der angebotenen Betten ³⁾
		ausländischer Gäste	Veränderung ¹⁾	aller Gäste	ausländischer Gäste	
570 000	Kreis Warendorf	64 537	+13,5	2,4	3,0	37,2
570 004	Ahlen, Stadt	8 344	+45,5	2,0	2,8	32,4
570 008	Beckum, Stadt	6 402	-22,3	2,0	2,4	32,5
570 012	Beelen	1 267	+35,7	2,3	3,5	27,0
570 016	Drensteinfurt, Stadt	1 985	+166,4	1,6	2,4	30,2
570 020	Ennigerloh, Stadt	2 925	+23,5	1,9	2,1	31,9
570 024	Everswinkel	485	+30,0	2,9	2,0	25,3
570 028	Oelde, Stadt	18 337	+33,3	2,4	4,6	33,3
570 032	Ostbevern	2 016	-32,0	1,4	1,5	30,1
570 036	Sassenberg, Stadt	8 688	-18,1	3,8	4,6	25,7
570 040	Sendenhorst, Stadt	3 545	+25,0	4,1	2,3	59,3
570 044	Telgte, Stadt	2 823	+21,4	3,9	2,0	68,6
570 048	Wadersloh	1 352	+31,4	2,2	4,1	29,1
570 052	Warendorf, Stadt	6 368	+28,5	2,1	2,6	33,6
500 000	Reg.-Bez. Münster	630 498	+9,6	2,2	2,1	40,6
711 000	Kreisfreie Stadt Bielefeld	131 927	+27,3	1,9	2,4	44,5
754 000	Kreis Gütersloh	105 121	-4,0	2,1	2,7	35,3
754 004	Borgholzhausen, Stadt
754 008	Gütersloh, Stadt	37 355	+0,4	2,2	2,3	39,1
754 012	Halle (Westf.), Stadt	6 806	-15,9	1,9	2,2	37,1
754 016	Harsewinkel, Stadt	13 465	-4,6	1,9	2,2	32,8
754 020	Herzebrock-Clarholz	2 313	+38,3	2,3	2,8	29,4
754 024	Langenberg
754 028	Rheda-Wiedenbrück, Stadt	7 034	+7,9	1,6	1,7	33,8
754 032	Rietberg, Stadt	2 558	-5,3	1,7	1,8	36,0
754 036	Schloß Holte-Stukenbrock, Stadt	11 067	-15,9	2,8	5,0	29,3
754 040	Steinhagen	582	-37,9	1,8	4,6	35,9
754 044	Verl, Stadt	18 134	-5,6	3,6	12,2	44,5
754 048	Versmold, Stadt	1 493	+12,0	3,2	4,4	26,8
754 052	Werther (Westf.), Stadt	4 114	-3,8	2,0	1,9	35,9
758 000	Kreis Herford	21 321	+29,6	3,8	2,7	38,8
758 004	Bünde, Stadt	2 792	+42,4	2,3	2,6	36,8
758 008	Enger, Stadt	-	-	-	-	-
758 012	Herford, Stadt	7 355	+36,3	1,7	2,7	25,5
758 016	Hiddenhausen	2 118	+16,4	1,8	1,8	28,2
758 020	Kirchlengern
758 024	Löhne, Stadt
758 028	Rödinghausen	3 195	+225,4	2,8	20,4	36,6
758 032	Spenge, Stadt	195	-30,6	3,3	2,0	17,7
758 036	Vlotho, Stadt	5 151	-3,0	5,0	2,2	36,3
762 000	Kreis Höxter	44 829	+2,7	4,6	3,2	47,4
762 004	Bad Driburg, Stadt	6 161	-24,3	8,9	2,3	68,8
762 008	Beverungen, Stadt	4 279	-5,8	2,5	2,6	31,5
762 012	Borgentreich, Stadt	122	+13,0	4,5	11,1	21,3
762 016	Brakel, Stadt	4 462	+91,2	2,6	7,5	27,8
762 020	Höxter, Stadt	8 779	-5,6	2,7	2,5	35,0
762 024	Mariemünster, Stadt	1 640	-37,4	2,8	4,7	25,4
762 028	Nieheim, Stadt	10 221	+24,5	3,8	8,2	22,6
762 032	Steinheim, Stadt	877	+185,7	2,0	3,1	22,4
762 036	Warburg, Stadt	4 889	+7,4	2,1	2,1	34,4
762 040	Willebadessen, Stadt	3 399	-3,5	2,6	2,7	27,8
766 000	Kreis Lippe	115 102	+2,6	3,8	2,7	45,1
766 004	Augustdorf
766 008	Bad Salzuflen, Stadt	31 555	-8,7	5,4	2,1	58,2
766 012	Barntrup, Stadt
766 016	Blomberg, Stadt	3 657	+9,5	1,7	2,1	34,3
766 020	Detmold, Stadt	14 579	-4,4	1,9	2,2	39,4
766 024	Dörentrup	441	+20,2	2,6	2,6	27,2
766 028	Extetal	5 069	+14,1	4,1	4,1	31,4
766 032	Horn-Bad Meinberg, Stadt	21 238	+21,6	4,0	2,8	46,5

Anmerkungen Seite 44

Noch: 3.1 Leistung der Beherbergungsstätten nach Verwaltungsbezirken

Januar bis Dezember 2017

Amtliche Schlüsselnummer	Verwaltungsbezirk	Ankünfte				Übernachtungen	
		aller Gäste	Veränderung ¹⁾	ausländischer Gäste	Veränderung ¹⁾	aller Gäste	Veränderung ¹⁾
	Noch: Kreis Lippe						
766 036	Kalletal	20 533	+2,8	682	+43,3	70 073	+8,2
766 040	Lage, Stadt	7 122	+4,4	237	+41,1	22 715	+12,1
766 044	Lemgo, Stadt	20 568	+8,0	2 110	+8,6	38 242	+7,0
766 048	Leopoldshöhe	2 479	+11,1	26	-42,2	4 510	-0,1
766 052	Lügde, Stadt	10 101	-2,0	800	-21,2	19 118	-4,7
766 056	Oerlinghausen, Stadt	8 326	-9,0	452	+207,5	19 375	-3,9
766 060	Schieder-Schwalenberg, Stadt	12 205	-9,2	2 937	+4,3	30 622	-9,5
766 064	Schlangen
770 000	Kreis Minden-Lübbecke	309 916	+5,6	32 556	+0,6	1 437 851	+1,5
770 004	Bad Oeynhausen, Stadt	118 724	+1,0	7 417	-1,8	900 409	-1,4
770 008	Espelkamp, Stadt	13 527	+36,6	1 481	+30,0	30 380	+38,5
770 012	Hille	7 185	+6,2	2 331	+10,0	23 009	+3,0
770 016	Hüllhorst
770 020	Lübbecke, Stadt
770 024	Minden, Stadt	57 933	-3,7	7 838	-35,8	98 411	+3,2
770 028	Petershagen, Stadt	26 653	+3,6	2 001	+33,0	115 238	-0,2
770 032	Porta Westfalica, Stadt	27 148	+23,7	2 345	+25,1	49 688	+21,1
770 036	Preußisch-Oldendorf, Stadt	19 055	-9,8	523	-17,6	138 671	-4,5
770 040	Rahden, Stadt	10 501	+6,6	816	+6,8	23 309	+8,1
770 044	Stemwede	13 434	+62,2	2 633	+164,1	29 992	+62,4
774 000	Kreis Paderborn	388 129	+12,3	61 440	+34,9	1 030 907	+6,6
774 004	Altenbeken
774 008	Bad Lippspringe, Stadt	80 093	+8,1	3 695	-9,5	368 516	+5,2
774 012	Borchen	9 503	+0,8	607	-25,6	49 772	+0,4
774 016	Büren, Stadt	31 392	-6,2	2 295	-17,3	63 924	-3,3
774 020	Delbrück, Stadt	17 849	+4,0	3 229	-4,3	30 871	+3,9
774 024	Hövelhof	16 503	+18,0	1 690	+2,5	41 794	+24,7
774 028	Lichtenau, Stadt	1 541	+50,2	256	+8,5	5 222	+55,0
774 032	Paderborn, Stadt	193 503	+14,0	26 627	+16,9	341 560	+15,6
774 036	Salzkotten, Stadt
774 040	Bad Wünnenberg, Stadt	33 522	+46,4	22 452	+139,0	121 265	-8,1
700 000	Reg.-Bez. Detmold	2 102 930	+5,0	252 155	+11,5	6 866 807	+2,6
	Kreisfreie Städte						
911 000	Bochum	391 402	+4,7	60 602	-3,8	646 332	+0,6
913 000	Dortmund	750 267	+3,3	170 089	+9,1	1 253 546	+3,2
914 000	Hagen	113 431	+17,5	13 161	+21,7	292 354	+11,4
915 000	Hamm	111 043	+8,4	12 419	+6,0	162 400	+10,4
916 000	Herne	35 190	-3,8	2 367	-5,6	67 292	-1,7
954 000	Ennepe-Ruhr-Kreis	201 936	+4,4	22 874	+2,3	544 092	+3,8
954 004	Breckerfeld, Stadt	8 057	+9,2	382	+50,4	16 878	+8,7
954 008	Ennepetal, Stadt	6 665	-16,1	2 200	+11,7	71 793	-4,5
954 012	Gevelsberg, Stadt	10 536	+4,2	557	-23,1	18 124	+8,8
954 016	Hattingen, Stadt	55 834	+1,2	3 737	-5,4	215 104	+4,5
954 020	Herdecke, Stadt	32 239	+5,9	5 086	+17,8	51 691	+8,5
954 024	Schwelm, Stadt	22 549	+3,9	3 992	-10,4	42 527	+5,4
954 028	Sprockhövel, Stadt	25 218	+8,5	2 431	-1,5	54 464	+2,8
954 032	Wetter (Ruhr), Stadt	9 770	-5,6	809	+3,2	17 997	-8,6
954 036	Witten, Stadt	31 068	+14,9	3 680	+7,3	55 514	+11,0
958 000	Hochsauerlandkreis	1 319 906	+6,1	335 982	+3,1	4 143 931	+4,9
958 004	Arnsberg, Stadt	81 145	+15,2	10 631	+26,5	190 574	+7,5
958 008	Bestwig	42 285	+9,8	6 205	+14,7	118 851	+12,0
958 012	Brilon, Stadt	46 658	+10,1	6 541	+16,0	152 653	+7,5
958 016	Eslohe (Sauerland)	36 822	-8,5	1 470	+5,3	138 635	+3,6
958 020	Hallenberg, Stadt	34 539	+4,6	9 134	-4,6	80 175	+4,8
958 024	Marsberg, Stadt	13 005	+8,0	1 666	-29,7	35 365	+12,1
958 028	Medebach, Stadt	227 274	+3,1	63 314	-5,3	864 373	+3,2
958 032	Meschede, Stadt	71 625	+5,4	10 311	+17,4	168 446	+6,9
958 036	Olsberg, Stadt	68 976	+4,9	15 373	+6,5	205 675	+3,0
958 040	Schmallenberg, Stadt	205 682	+8,9	44 356	+7,0	785 714	+2,4
958 044	Sundern (Sauerland), Stadt	102 460	+3,2	7 214	+3,2	230 654	+2,9
958 048	Winterberg, Stadt	389 435	+6,7	159 767	+3,4	1 172 816	+7,0

Anmerkungen Seite 44

Noch: 3.1 Leistung der Beherbergungsstätten nach Verwaltungsbezirken

Januar bis Dezember 2017

Amtliche Schlüsselnummer	Verwaltungsbezirk	Übernachtungen		Mittlere Aufenthaltsdauer ²⁾		Mittlere Auslastung der angebotenen Betten ³⁾
		ausländischer Gäste	Veränderung ¹⁾	aller Gäste	ausländischer Gäste	
	Noch: Kreis Lippe					
766 036	Kalletal	2 298	+22,0	3,4	3,4	16,3
766 040	Lage, Stadt	2 066	+302,7	3,2	8,7	30,1
766 044	Lemgo, Stadt	6 741	+20,9	1,9	3,2	30,8
766 048	Leopoldshöhe	84	-60,2	1,8	3,2	25,9
766 052	Lügde, Stadt	2 235	-33,2	1,9	2,8	16,0
766 056	Oerlinghausen, Stadt	989	+113,6	2,3	2,2	31,4
766 060	Schieder-Schwalenberg, Stadt	9 292	+5,7	2,5	3,2	22,6
766 064	Schlangen
770 000	Kreis Minden-Lübbecke	70 309	-1,5	4,6	2,2	57,0
770 004	Bad Oeynhausen, Stadt	13 837	-23,6	7,6	1,9	72,3
770 008	Espelkamp, Stadt	4 171	+13,9	2,2	2,8	36,0
770 012	Hille	7 246	+3,1	3,2	3,1	42,9
770 016	Hüllhorst
770 020	Lübbecke, Stadt
770 024	Minden, Stadt	14 296	-25,8	1,7	1,8	34,3
770 028	Petershagen, Stadt	4 908	+5,9	4,3	2,5	44,7
770 032	Porta Westfalica, Stadt	4 240	+15,8	1,8	1,8	27,5
770 036	Preußisch-Oldendorf, Stadt	1 970	-39,7	7,3	3,8	60,5
770 040	Rahden, Stadt	2 295	+27,5	2,2	2,8	34,9
770 044	Stemwede	7 521	+137,3	2,2	2,9	30,9
774 000	Kreis Paderborn	124 401	+3,5	2,7	2,0	50,4
774 004	Altenbeken
774 008	Bad Lippspringe, Stadt	9 338	-16,0	4,6	2,5	73,5
774 012	Borchen	3 549	-13,1	5,2	5,8	51,3
774 016	Büren, Stadt	5 262	-13,0	2,0	2,3	36,2
774 020	Delbrück, Stadt	5 402	+3,6	1,7	1,7	35,5
774 024	Hövelhof	5 685	-12,3	2,5	3,4	39,7
774 028	Lichtenau, Stadt	1 592	+0,3	3,4	6,2	11,3
774 032	Paderborn, Stadt	59 358	+23,2	1,8	2,2	42,7
774 036	Salzkotten, Stadt
774 040	Bad Wünnenberg, Stadt	33 092	-9,4	3,6	1,5	62,6
700 000	Reg.-Bez. Detmold	613 010	+6,2	3,3	2,4	46,7
	Kreisfreie Städte					
911 000	Bochum	98 862	-11,7	1,7	1,6	44,2
913 000	Dortmund	280 740	+8,0	1,7	1,7	47,6
914 000	Hagen	27 802	+23,9	2,6	2,1	50,1
915 000	Hamm	18 735	+4,7	1,5	1,5	34,4
916 000	Herne	5 452	-3,4	1,9	2,3	31,8
954 000	Ennepe-Ruhr-Kreis	44 120	+4,1	2,7	1,9	43,7
954 004	Breckerfeld, Stadt	646	+7,0	2,1	1,7	25,0
954 008	Ennepetal, Stadt	3 615	-6,6	10,8	1,6	82,9
954 012	Gevelsberg, Stadt	1 072	-22,8	1,7	1,9	45,3
954 016	Hattingen, Stadt	12 130	+5,0	3,9	3,2	52,3
954 020	Herdecke, Stadt	6 142	+22,5	1,6	1,2	37,0
954 024	Schwelm, Stadt	7 150	+13,8	1,9	1,8	33,5
954 028	Sprockhövel, Stadt	4 049	-7,9	2,2	1,7	43,1
954 032	Wetter (Ruhr), Stadt	2 009	+27,5	1,8	2,5	29,5
954 036	Witten, Stadt	7 307	-4,9	1,8	2,0	31,6
958 000	Hochsauerlandkreis	1 107 843	+4,3	3,1	3,3	42,8
958 004	Arnsberg, Stadt	18 436	+17,5	2,3	1,7	37,1
958 008	Bestwig	22 649	+29,0	2,8	3,7	36,6
958 012	Brilon, Stadt	18 535	+24,0	3,3	2,8	31,2
958 016	Eslohe (Sauerland)	4 713	-3,0	3,8	3,2	39,5
958 020	Hallenberg, Stadt	23 889	-6,1	2,3	2,6	45,1
958 024	Marsberg, Stadt	4 507	-26,1	2,7	2,7	29,2
958 028	Medebach, Stadt	282 861	-1,9	3,8	4,5	59,5
958 032	Meschede, Stadt	29 572	+13,8	2,4	2,9	34,7
958 036	Olsberg, Stadt	36 456	+1,6	3,0	2,4	43,8
958 040	Schmallenberg, Stadt	137 981	+5,5	3,8	3,1	49,6
958 044	Sundern (Sauerland), Stadt	19 008	+1,8	2,3	2,6	41,7
958 048	Winterberg, Stadt	509 236	+6,5	3,0	3,2	36,9

Anmerkungen Seite 44

Noch: 3.1 Leistung der Beherbergungsstätten nach Verwaltungsbezirken

Januar bis Dezember 2017

Amtliche Schlüsselnummer	Verwaltungsbezirk	Ankünfte				Übernachtungen	
		aller Gäste	Veränderung ¹⁾	ausländischer Gäste	Veränderung ¹⁾	aller Gäste	Veränderung ¹⁾
962 000	Märkischer Kreis	206 685	+2,8	22 268	+5,0	450 593	+3,9
962 004	Altena, Stadt	13 755	-12,7	844	+16,6	30 811	-4,7
962 008	Balve, Stadt	19 043	+2,7	1 177	+25,6	40 918	+8,4
962 012	Halver, Stadt
962 016	Hemer, Stadt	7 839	+11,3	389	-3,2	55 668	+0,5
962 020	Herscheid
962 024	Iserlohn, Stadt	48 209	+8,5	6 279	-2,5	80 838	+11,6
962 028	Kierspe, Stadt	2 781	+2,6	226	+18,3	7 296	+2,2
962 032	Lüdenscheid, Stadt	47 422	+5,8	8 620	+2,9	85 956	+1,5
962 036	Meinerzhagen, Stadt	19 530	-8,1	876	+19,7	45 253	-13,2
962 040	Menden (Sauerland), Stadt	10 303	-0,2	493	+19,7	19 310	+10,2
962 044	Nachrodt-Wiblingwerde	12 580	+4,9	380	-20,8	29 945	+23,0
962 048	Neuenrade, Stadt	10 552	+7,5	1 220	+41,4	20 347	+11,3
962 052	Plettenberg, Stadt	9 330	+5,0	968	-13,4	21 276	+11,7
962 056	Schalksmühle	-	-	-	-	-	-
962 060	Werdohl, Stadt	3 002	-7,9	393	+45,0	8 318	+0,9
966 000	Kreis Olpe	252 165	+4,0	45 969	+5,5	584 818	+5,6
966 004	Attendorn, Stadt	65 892	+3,6	9 498	-0,1	135 276	+4,4
966 008	Drolshagen, Stadt	17 474	+11,0	2 363	+44,5	43 278	+13,8
966 012	Finnentrop	8 397	+15,7	477	+1,7	19 590	+17,2
966 016	Kirchhundem	26 110	+2,1	2 599	+16,5	56 688	-
966 020	LenneStadt, Stadt	69 976	+1,3	23 327	+7,7	188 356	+3,5
966 024	Olpe, Stadt	50 720	+6,6	6 226	-8,6	116 958	+9,7
966 028	Wenden	13 596	+0,8	1 479	+16,5	24 672	+1,7
970 000	Kreis Siegen-Wittgenstein	256 409	+6,0	53 100	+5,3	808 561	+1,4
970 004	Bad Berleburg, Stadt	31 255	+1,5	3 539	+40,7	294 313	-3,8
970 008	Burbach	13 025	+21,8	1 036	-2,7	43 195	+32,1
970 012	Erndtebrück
970 016	Freudenberg, Stadt	14 905	+5,8	3 137	-0,4	25 458	+4,6
970 020	Hilchenbach, Stadt	21 844	-5,7	1 780	-13,0	113 695	-2,0
970 024	Kreuztal, Stadt	5 900	+2,0	567	-12,9	14 992	+17,3
970 028	Bad Laasphe, Stadt	40 541	-7,8	24 161	-5,4	95 319	-7,9
970 032	Netphen, Stadt	11 737	+4,3	1 192	+2,3	27 193	+13,5
970 036	Neunkirchen
970 040	Siegen, Stadt	87 343	+21,8	15 446	+29,5	141 652	+14,9
970 044	Wilnsdorf	24 528	-3,9	1 556	-5,9	43 319	-5,2
974 000	Kreis Soest	420 373	+8,4	39 198	+13,8	1 633 745	+4,5
974 004	Anröchte
974 008	Bad Sassendorf	86 652	+10,9	5 387	-1,6	529 439	+3,2
974 012	Ense
974 016	Erwitte, Stadt	35 980	+11,9	992	+35,3	205 881	+5,0
974 020	Geseke, Stadt	17 467	+4,5	2 136	-3,0	29 644	+6,0
974 024	Lippetal	4 962	+75,3	1 481	+99,3	8 704	+70,3
974 028	Lippstadt, Stadt	64 634	+1,1	11 727	+14,5	278 501	-3,3
974 032	Möhnesee	59 754	-0,2	2 214	-6,4	226 277	+3,6
974 036	Rüthen, Stadt	19 796	+0,7	721	+16,3	50 024	-2,8
974 040	Soest, Stadt	76 972	+24,3	7 976	+31,2	132 350	+35,5
974 044	Warstein, Stadt	20 119	+13,2	4 251	+25,7	90 244	+10,8
974 048	Welver	2 678	+16,6	26	-43,5	5 587	+4,7
974 052	Werl, Stadt	23 706	-5,0	1 784	-12,9	37 333	-2,3
974 056	Wickede (Ruhr)	4 701	+4,3	107	-29,1	34 107	-2,0
978 000	Kreis Unna	224 761	+1,3	24 731	-6,4	424 108	+1,1
978 004	Bergkamen, Stadt
978 008	Bönen	-	-	-	-	-	-
978 012	Fröndenberg/Ruhr, Stadt	14 993	+5,1	1 852	-27,1	23 448	+10,0
978 016	Holzwickede
978 020	Kamen, Stadt	45 550	-2,6	4 834	-15,2	78 793	-1,5
978 024	Lünen, Stadt	41 169	+5,8	4 686	-7,1	67 852	+5,2
978 028	Schwerte, Stadt	31 725	+2,2	894	+4,2	55 028	+5,3
978 032	Selm, Stadt	13 991	+8,0	545	+131,9	48 363	-3,3
978 036	Unna, Stadt	26 173	+6,3	3 456	-2,8	48 743	+2,1
978 040	Werne, Stadt	24 206	-1,6	3 744	+4,2	57 437	-0,8
900 000	Reg.-Bez. Arnsberg	4 283 568	+5,3	802 760	+4,5	11 011 772	+4,1
	Nordrhein-Westfalen	23 279 062	+5,1	5 271 430	+6,5	51 509 458	+3,9

Anmerkungen Seite 44

Noch: 3.1 Leistung der Beherbergungsstätten nach Verwaltungsbezirken

Januar bis Dezember 2017

Amtliche Schlüsselnummer	Verwaltungsbezirk	Übernachtungen		Mittlere Aufenthaltsdauer ²⁾		Mittlere Auslastung der angebotenen Betten ³⁾
		ausländischer Gäste	Veränderung ¹⁾	aller Gäste	ausländischer Gäste	
962 000	Märkischer Kreis	56 680	+11,1	2,2	2,5	31,6
962 004	Altena, Stadt	2 315	+45,4	2,2	2,7	27,1
962 008	Balve, Stadt	7 714	+106,1	2,1	6,6	30,7
962 012	Halver, Stadt
962 016	Hemer, Stadt	614	-7,4	7,1	1,6	31,8
962 020	Herscheid
962 024	Iserlohn, Stadt	12 097	+1,1	1,7	1,9	39,3
962 028	Kierspe, Stadt	1 528	+0,7	2,6	6,8	23,6
962 032	Lüdenscheid, Stadt	19 077	+1,0	1,8	2,2	35,2
962 036	Meinerzhagen, Stadt	3 114	+42,7	2,3	3,6	26,7
962 040	Menden (Sauerland), Stadt	1 561	+84,5	1,9	3,2	23,9
962 044	Nachrodt-Wiblingwerde	950	+7,2	2,4	2,5	40,2
962 048	Neuenrade, Stadt	2 426	+45,4	1,9	2,0	35,7
962 052	Plettenberg, Stadt	3 094	-47,2	2,3	3,2	26,8
962 056	Schalksmühle	-	-	-	-	-
962 060	Werdohl, Stadt	1 381	+81,2	2,8	3,5	21,5
966 000	Kreis Olpe	125 224	+7,4	2,3	2,7	32,8
966 004	Attendorn, Stadt	23 416	+0,4	2,1	2,5	34,7
966 008	Drolshagen, Stadt	6 236	+47,9	2,5	2,6	29,2
966 012	Finnentrop	1 356	-1,8	2,3	2,8	24,2
966 016	Kirchhundem	6 691	+8,7	2,2	2,6	24,7
966 020	Lennestadt, Stadt	70 421	+9,0	2,7	3,0	41,0
966 024	Olpe, Stadt	13 702	-3,4	2,3	2,2	28,1
966 028	Wenden	3 402	+24,0	1,8	2,3	27,2
970 000	Kreis Siegen-Wittgenstein	124 164	+1,8	3,2	2,3	45,5
970 004	Bad Berleburg, Stadt	9 676	+23,6	9,4	2,7	60,3
970 008	Burbach	3 131	+0,9	3,3	3,0	35,6
970 012	Erndtebrück
970 016	Freudenberg, Stadt	5 689	-4,5	1,7	1,8	29,9
970 020	Hilchenbach, Stadt	6 611	+15,5	5,2	3,7	41,8
970 024	Kreuztal, Stadt	2 254	+8,9	2,5	4,0	44,3
970 028	Bad Laasphe, Stadt	62 290	-6,3	2,4	2,6	48,2
970 032	Netphen, Stadt	3 274	+80,7	2,3	2,7	29,8
970 036	Neunkirchen
970 040	Siegen, Stadt	27 244	+9,5	1,6	1,8	44,9
970 044	Wilnsdorf	2 570	+0,9	1,8	1,7	31,8
974 000	Kreis Soest	98 844	+13,3	3,9	2,5	51,9
974 004	Anröchte
974 008	Bad Sassendorf	12 947	-2,1	6,1	2,4	70,6
974 012	Ense
974 016	Erwitte, Stadt	3 354	+72,3	5,7	3,4	63,7
974 020	Geseke, Stadt	3 262	+2,1	1,7	1,5	11,2
974 024	Lippetal	2 358	+56,3	1,8	1,6	20,9
974 028	Lippstadt, Stadt	30 135	+4,3	4,3	2,6	61,2
974 032	Möhnesee	5 666	+3,8	3,8	2,6	47,7
974 036	Rüthen, Stadt	2 108	-20,8	2,5	2,9	28,0
974 040	Soest, Stadt	16 728	+35,8	1,7	2,1	41,5
974 044	Warstein, Stadt	17 205	+39,3	4,5	4,0	49,0
974 048	Welver	228	+67,6	2,1	8,8	20,4
974 052	Werl, Stadt	3 733	-13,5	1,6	2,1	42,7
974 056	Wickede (Ruhr)	249	-26,8	7,3	2,3	72,1
978 000	Kreis Unna	45 155	-9,0	1,9	1,8	33,7
978 004	Bergkamen, Stadt
978 008	Bönen	-	-	-	-	-
978 012	Fröndenberg/Ruhr, Stadt	3 903	-10,6	1,6	2,1	35,5
978 016	Holzwickede
978 020	Kamen, Stadt	8 211	-19,7	1,7	1,7	38,9
978 024	Lünen, Stadt	7 694	-7,5	1,6	1,6	28,3
978 028	Schwerte, Stadt	1 586	-2,0	1,7	1,8	35,2
978 032	Selm, Stadt	1 149	+107,8	3,5	2,1	26,5
978 036	Unna, Stadt	7 459	-24,0	1,9	2,2	34,7
978 040	Werne, Stadt	7 994	+1,8	2,4	2,1	41,7
900 000	Reg.-Bez. Arnsberg	2 033 621	+4,3	2,6	2,5	43,0
	Nordrhein-Westfalen	10 991 813	+5,5	2,2	2,1	44,2

Anmerkungen Seite 44

3.2 Leistung der Beherbergungsstätten nach Gemeindegruppen und Betriebsarten

Januar bis Dezember 2017

Gemeindegruppe Betriebsart	Ankünfte				Übernachtungen	
	aller Gäste	Veränderung ¹⁾	ausländischer Gäste	Veränderung ¹⁾	aller Gäste	Veränderung ¹⁾
Mineral-, Moor-, Sole- und Thermalbäder	1 263 000	+4,2	223 098	+5,8	5 319 573	+0,6
Hotels	702 693	+3,8	158 452	+7,9	1 294 302	+1,5
Gasthöfe	2 175	-6,7	260	+91,2	6 260	-11,0
Pensionen	62 606	+4,2	2 739	+4,5	283 989	-1,3
Hotels garnis	230 442	+5,1	47 573	+2,0	443 794	+7,6
Erholungs-, Ferien-, Schulungsheime	61 034	+22,9	1 757	+13,5	186 075	+11,8
Ferienhäuser, -wohnungen, -zentren	5 973	+10,9	669	-26,3	41 620	-5,4
Hütten, Jugendherbergen u. Ä.	26 312	-4,5	3 648	-17,8	61 240	-5,4
Vorsorge- und Reha-Kliniken	127 597	-1,5	476	+142,9	2 908 098	-1,1
Campingplätze	44 168	+8,0	7 524	+0,7	94 195	+7,3
Heilklimatische Kurorte	439 012	+4,6	161 605	+3,3	1 439 374	+4,7
Hotels
Gasthöfe
Pensionen
Hotels garnis
Erholungs-, Ferien-, Schulungsheime	36 238	-1,3	1 855	-7,7	107 825	-2,4
Ferienhäuser, -wohnungen, -zentren	125 549	+11,5	65 659	+9,2	496 943	+8,1
Hütten, Jugendherbergen u. Ä.	19 530	+21,1	1 044	+43,0	49 392	+38,0
Vorsorge- und Reha-Kliniken
Campingplätze
Kneippkurorte	188 804	+1,8	27 183	-0,6	468 230	-0,2
Hotels
Gasthöfe
Pensionen
Hotels garnis
Erholungs-, Ferien-, Schulungsheime	14 801	+1,5	138	-55,2	38 012	+1,2
Ferienhäuser, -wohnungen, -zentren	10 001	-8,8	3 932	-20,8	43 085	-14,5
Hütten, Jugendherbergen u. Ä.	30 838	-16,7	1 383	-36,1	63 255	-20,7
Vorsorge- und Reha-Kliniken
Campingplätze
Kneippheilkurorte	472 131	+6,7	120 353	+16,8	1 748 473	-0,1
Hotels	283 181	+11,0	97 059	+20,1	693 023	+4,3
Gasthöfe	34 267	+2,4	6 456	-1,1	89 688	+2,9
Pensionen	18 765	+1,5	4 268	+2,5	54 539	-4,8
Hotels garnis	17 806	+7,5	2 527	+20,7	30 729	+9,9
Erholungs-, Ferien-, Schulungsheime	28 570	-17,7	13	-93,5	86 261	-21,4
Ferienhäuser, -wohnungen, -zentren	35 387	-1,9	5 677	+0,5	155 918	-0,6
Hütten, Jugendherbergen u. Ä.	25 129	+30,6	725	+50,7	58 976	+28,1
Vorsorge- und Reha-Kliniken	18 140	-6,8	251	+0,8	557 821	-4,3
Campingplätze	10 886	+14,6	3 377	+20,5	21 518	+23,1
Heilbäder zusammen	2 362 947	+4,6	532 239	+6,9	8 975 650	+1,1
Hotels	1 246 825	+5,0	345 893	+8,4	2 546 626	+2,7
Gasthöfe	56 589	+2,0	10 422	-5,5	140 361	+2,2
Pensionen	103 005	+1,2	13 038	+0,9	394 985	-2,5
Hotels garnis	292 111	+5,6	55 232	+2,9	566 379	+6,9
Erholungs-, Ferien-, Schulungsheime	140 643	+3,7	3 763	-7,5	418 173	-1,4
Ferienhäuser, -wohnungen, -zentren	176 910	+7,2	75 937	+6,0	737 566	+3,8
Hütten, Jugendherbergen u. Ä.	101 809	+1,8	6 800	-13,0	232 863	+2,9
Vorsorge- und Reha-Kliniken	155 892	-2,0	727	+63,4	3 717 684	-1,4
Campingplätze	89 163	+13,2	20 427	+19,3	221 013	+12,6

Anmerkungen Seite 44

Noch: 3.2 Leistung der Beherbergungsstätten nach Gemeindegruppen und Betriebsarten

Januar bis Dezember 2017

Gemeindegruppe Betriebsart	Übernachtungen		Mittlere Aufenthaltsdauer ²⁾		Mittlere Auslastung der angebotenen Betten ³⁾
	ausländischer Gäste	Veränderung ¹⁾	aller Gäste	ausländischer Gäste	
Mineral-, Moor-, Sole- und Thermalbäder	435 927	+1,1	4,2	2,0	60,9
Hotels	266 858	+4,0	1,8	1,7	46,8
Gasthöfe	506	+59,1	2,9	1,9	21,5
Pensionen	11 273	-9,1	4,5	4,1	42,2
Hotels garnis	113 678	+4,9	1,9	2,4	44,8
Erholungs-, Ferien-, Schulungsheime	9 951	+7,7	3,0	5,7	43,6
Ferienhäuser, -wohnungen, -zentren	7 602	-37,3	7,0	11,4	30,6
Hütten, Jugendherbergen u. Ä.	9 396	-8,6	2,3	2,6	27,8
Vorsorge- und Reha-Kliniken	3 908	-55,9	22,8	8,2	87,2
Campingplätze	12 755	-3,4	2,1	1,7	.
Heilklimatische Kurorte	521 513	+6,6	3,3	3,2	38,0
Hotels
Gasthöfe
Pensionen
Hotels garnis
Erholungs-, Ferien-, Schulungsheime	4 333	+0,7	3,0	2,3	32,8
Ferienhäuser, -wohnungen, -zentren	273 312	+4,6	4,0	4,2	35,7
Hütten, Jugendherbergen u. Ä.	3 207	+134,3	2,5	3,1	28,3
Vorsorge- und Reha-Kliniken
Campingplätze
Kneippkurorte	74 938	-8,3	2,5	2,8	35,5
Hotels
Gasthöfe
Pensionen
Hotels garnis
Erholungs-, Ferien-, Schulungsheime	1 024	-44,4	2,6	7,4	42,6
Ferienhäuser, -wohnungen, -zentren	20 447	-24,7	4,3	5,2	25,5
Hütten, Jugendherbergen u. Ä.	3 149	-26,8	2,1	2,3	32,5
Vorsorge- und Reha-Kliniken
Campingplätze
Kneippheilbäder	304 125	+1,8	3,7	2,5	47,6
Hotels	235 958	+0,4	2,4	2,4	50,2
Gasthöfe	17 205	+4,5	2,6	2,7	30,0
Pensionen	12 220	-3,8	2,9	2,9	28,1
Hotels garnis	5 103	+27,8	1,7	2,0	30,1
Erholungs-, Ferien-, Schulungsheime	72	-88,7	3,0	5,5	36,3
Ferienhäuser, -wohnungen, -zentren	22 323	+3,8	4,4	3,9	33,1
Hütten, Jugendherbergen u. Ä.	1 849	+63,6	2,3	2,6	26,2
Vorsorge- und Reha-Kliniken	1 062	-1,0	30,8	4,2	77,6
Campingplätze	8 333	+33,7	2,0	2,5	.
Heilbäder zusammen	1 336 503	+2,7	3,8	2,5	51,4
Hotels	730 096	+3,8	2,0	2,1	45,0
Gasthöfe	27 646	-1,0	2,5	2,7	29,4
Pensionen	39 188	-2,8	3,8	3,0	36,8
Hotels garnis	129 197	+5,6	1,9	2,3	41,1
Erholungs-, Ferien-, Schulungsheime	15 380	-4,0	3,0	4,1	38,6
Ferienhäuser, -wohnungen, -zentren	323 684	+0,5	4,2	4,3	34,0
Hütten, Jugendherbergen u. Ä.	17 601	+3,0	2,3	2,6	28,6
Vorsorge- und Reha-Kliniken	4 970	-49,9	23,8	6,8	85,2
Campingplätze	48 741	+17,5	2,5	2,4	.

Anmerkungen Seite 44

Noch: 3.2 Leistung der Beherbergungsstätten nach Gemeindegruppen und Betriebsarten

Januar bis Dezember 2017

Gemeindegruppe Betriebsart	Ankünfte				Übernachtungen	
	aller Gäste	Veränderung ¹⁾	ausländischer Gäste	Veränderung ¹⁾	aller Gäste	Veränderung ¹⁾
Luftkurorte	587 213	+3,3	96 189	+1,7	1 664 831	+3,2
Hotels	242 651	+3,1	61 298	-0,2	471 255	+3,6
Gasthöfe	30 873	+12,1	5 296	+0,4	54 474	+5,5
Pensionen	35 210	+8,6	2 933	+37,8	98 471	+8,7
Hotels garnis	11 631	+11,0	3 285	+17,4	22 250	+11,8
Erholungs-, Ferien-, Schulungsheime	86 975	-6,7	441	-35,0	262 058	-1,2
Ferienhäuser, -wohnungen, -zentren	39 463	+6,7	10 258	+11,7	310 794	+4,6
Hütten, Jugendherbergen u. Ä.	87 401	+10,4	3 079	+2,2	199 087	+12,9
Vorsorge- und Reha-Kliniken
Campingplätze
Erholungsorte	863 499	+5,3	129 189	+10,6	2 324 098	+6,6
Hotels	346 970	+5,0	64 786	-0,5	665 680	+5,7
Gasthöfe	24 267	-1,6	4 001	+14,8	47 925	-3,2
Pensionen	18 012	+4,6	1 453	+4,8	57 817	+9,5
Hotels garnis	35 751	+5,4	6 535	+15,8	67 917	+6,6
Erholungs-, Ferien-, Schulungsheime	146 231	-1,3	7 754	+33,8	401 076	-1,4
Ferienhäuser, -wohnungen, -zentren	53 406	+28,0	24 198	+40,4	248 897	+28,7
Hütten, Jugendherbergen u. Ä.	142 887	-0,3	4 899	-5,3	335 305	+1,8
Vorsorge- und Reha-Kliniken
Campingplätze
Sonstige Gemeinden	19 465 403	+5,2	4 513 813	+6,4	38 544 879	+4,4
Hotels	11 659 160	+5,7	3 049 233	+7,0	19 276 463	+5,4
Gasthöfe	201 494	+7,1	22 078	+6,7	419 800	+5,3
Pensionen	151 477	+1,7	24 139	+8,6	464 758	+1,3
Hotels garnis	4 760 343	+5,3	1 132 701	+6,2	8 572 300	+5,2
Erholungs-, Ferien-, Schulungsheime	1 105 212	+1,8	36 052	+7,6	3 705 848	-0,3
Ferienhäuser, -wohnungen, -zentren	299 550	+6,1	69 858	-3,2	1 217 160	+5,8
Hütten, Jugendherbergen u. Ä.	757 888	+1,7	104 203	+3,9	1 613 908	+1,3
Vorsorge- und Reha-Kliniken	71 779	-1,8	385	-16,1	2 010 545	+0,3
Campingplätze	458 500	+8,7	75 164	-0,8	1 264 097	+8,7
Nordrhein-Westfalen	23 279 062	+5,1	5 271 430	+6,5	51 509 458	+3,9
Hotels	13 495 606	+5,6	3 521 210	+6,9	22 960 024	+5,1
Gasthöfe	313 223	+5,9	41 797	+3,2	662 560	+4,0
Pensionen	307 704	+2,4	41 563	+7,5	1 016 031	+0,9
Hotels garnis	5 099 836	+5,3	1 197 753	+6,2	9 228 846	+5,3
Erholungs-, Ferien-, Schulungsheime	1 479 061	+1,1	48 010	+9,0	4 787 155	-0,5
Ferienhäuser, -wohnungen, -zentren	569 329	+8,2	180 251	+5,9	2 514 417	+6,9
Hütten, Jugendherbergen u. Ä.	1 089 985	+2,1	118 981	+2,3	2 381 163	+2,4
Vorsorge- und Reha-Kliniken	243 599	-2,1	1 134	+21,8	6 126 070	-1,0
Campingplätze	680 719	+10,3	120 731	+4,1	1 833 192	+10,3

Anmerkungen Seite 44

Noch: 3.2 Leistung der Beherbergungsstätten nach Gemeindegruppen und Betriebsarten

Januar bis Dezember 2017

Gemeindegruppe Betriebsart	Übernachtungen		Mittlere Aufenthaltsdauer ²⁾		Mittlere Auslastung der angebotenen Betten ³⁾
	ausländischer Gäste	Veränderung ¹⁾	aller Gäste	ausländischer Gäste	
Luftkurorte	360 192	+2,5	2,8	3,7	37,7
Hotels	139 063	+1,2	1,9	2,3	35,2
Gasthöfe	10 485	-8,3	1,8	2,0	24,2
Pensionen	11 017	+57,5	2,8	3,8	38,2
Hotels garnis	6 092	+11,5	1,9	1,9	28,0
Erholungs-, Ferien-, Schulungsheime	1 264	-42,0	3,0	2,9	38,8
Ferienhäuser, -wohnungen, -zentren	164 219	+2,8	7,9	16,0	39,3
Hütten, Jugendherbergen u. Ä.	6 408	+17,1	2,3	2,1	38,1
Vorsorge- und Reha-Kliniken
Campingplätze
Erholungsorte	385 408	+14,1	2,7	3,0	38,2
Hotels	145 706	+0,2	1,9	2,2	36,2
Gasthöfe	8 789	+5,3	2,0	2,2	22,2
Pensionen	5 196	+54,9	3,2	3,6	27,9
Hotels garnis	17 269	+39,7	1,9	2,6	39,5
Erholungs-, Ferien-, Schulungsheime	14 671	+12,1	2,7	1,9	37,8
Ferienhäuser, -wohnungen, -zentren	136 291	+33,1	4,7	5,6	34,9
Hütten, Jugendherbergen u. Ä.	13 729	-9,9	2,3	2,8	34,5
Vorsorge- und Reha-Kliniken
Campingplätze
Sonstige Gemeinden	8 909 710	+5,7	2,0	2,0	43,4
Hotels	5 484 487	+6,5	1,7	1,8	42,4
Gasthöfe	71 845	+5,9	2,1	3,3	25,9
Pensionen	103 814	+2,8	3,1	4,3	35,0
Hotels garnis	2 339 172	+6,1	1,8	2,1	45,8
Erholungs-, Ferien-, Schulungsheime	115 015	-1,9	3,4	3,2	38,2
Ferienhäuser, -wohnungen, -zentren	351 687	+2,9	4,1	5,0	48,3
Hütten, Jugendherbergen u. Ä.	224 270	+3,2	2,1	2,2	37,8
Vorsorge- und Reha-Kliniken	15 408	-23,0	28,0	40,0	89,4
Campingplätze	204 012	-2,6	2,8	2,7	.
Nordrhein-Westfalen	10 991 813	+5,5	2,2	2,1	44,2
Hotels	6 499 352	+6,0	1,7	1,8	42,3
Gasthöfe	118 765	+2,8	2,1	2,8	26,1
Pensionen	159 215	+5,0	3,3	3,8	35,4
Hotels garnis	2 491 730	+6,2	1,8	2,1	45,4
Erholungs-, Ferien-, Schulungsheime	146 330	-1,5	3,2	3,0	38,3
Ferienhäuser, -wohnungen, -zentren	975 881	+5,4	4,4	5,4	40,6
Hütten, Jugendherbergen u. Ä.	262 008	+2,7	2,2	2,2	36,2
Vorsorge- und Reha-Kliniken	21 028	-31,7	25,1	18,5	85,9
Campingplätze	317 504	+2,4	2,7	2,6	.

Anmerkungen Seite 44

3.3 Leistung der Beherbergungsstätten nach Reisegebieten und Betriebsarten

Januar bis Dezember 2017

Reisegebiet Betriebsart	Ankünfte				Übernachtungen	
	aller Gäste	Veränderung ¹⁾	ausländischer Gäste	Veränderung ¹⁾	aller Gäste	Veränderung ¹⁾
Eifel und Region Aachen	1 309 946	+5,8	335 978	+6,1	3 071 826	+4,5
Hotels	598 521	+6,8	202 497	+6,6	1 008 589	+4,6
Gasthöfe
Pensionen	9 577	+6,9	2 357	+24,4	22 129	+3,3
Hotels garnis	287 556	+4,0	59 321	+2,7	531 398	+5,3
Erholungs-, Ferien-, Schulungsheime	107 826	+4,1	2 110	-8,4	302 060	+4,5
Ferienhäuser, -wohnungen, -zentren
Hütten, Jugendherbergen u. Ä.	125 111	+0,1	8 745	-11,8	301 879	+1,1
Vorsorge- und Reha-Kliniken	11 752	-5,3	306	-16,2	244 376	-4,0
Campingplätze	89 409	+5,1	23 708	+3,3	208 541	+6,4
Niederrhein	2 184 658	+3,5	453 247	-1,2	4 433 711	+1,6
Hotels	1 293 616	+3,4	333 787	-1,6	2 102 469	+2,5
Gasthöfe	44 384	+5,7	8 225	-2,7	89 494	+5,2
Pensionen	28 233	+0,2	1 787	+22,5	77 161	+8,8
Hotels garnis
Erholungs-, Ferien-, Schulungsheime
Ferienhäuser, -wohnungen, -zentren	28 244	+15,7	3 206	+4,9	102 107	-0,2
Hütten, Jugendherbergen u. Ä.	137 618	-2,7	6 526	-20,1	303 294	-2,5
Vorsorge- und Reha-Kliniken	12 640	-5,2	138	+3,8	386 172	-1,0
Campingplätze	184 450	+15,4	31 674	-1,2	424 886	+6,5
Münsterland	1 745 594	+4,5	203 784	+17,0	4 000 494	+3,6
Hotels	1 039 260	+4,6	131 340	+14,6	1 739 817	+4,5
Gasthöfe	32 460	+4,6	2 657	+4,6	62 195	+2,5
Pensionen	39 670	+5,4	5 682	+18,9	121 630	+2,3
Hotels garnis
Erholungs-, Ferien-, Schulungsheime
Ferienhäuser, -wohnungen, -zentren	28 407	+5,1	2 859	+23,8	136 593	+16,1
Hütten, Jugendherbergen u. Ä.	73 705	-4,3	5 908	+32,7	159 106	-4,6
Vorsorge- und Reha-Kliniken	7 483	+5,4	1	-	172 968	+7,0
Campingplätze	94 777	+10,5	19 459	+4,4	305 331	+10,8
Teutoburger Wald	2 102 930	+5,0	252 155	+11,5	6 866 807	+2,6
Hotels	1 163 154	+1,0	172 061	+8,4	2 153 439	+1,4
Gasthöfe	49 226	+2,6	2 548	+1,6	108 606	+2,0
Pensionen	86 172	+1,8	3 727	-2,3	316 146	-0,6
Hotels garnis	330 045	+20,3	50 791	+24,3	597 168	+19,8
Erholungs-, Ferien-, Schulungsheime	162 953	+11,9	3 054	+25,0	463 140	+8,6
Ferienhäuser, -wohnungen, -zentren	22 091	+5,6	2 920	+36,3	130 954	+10,4
Hütten, Jugendherbergen u. Ä.	90 892	+8,2	3 407	+16,2	220 022	+5,8
Vorsorge- und Reha-Kliniken	109 326	-2,0	405	+345,1	2 607 898	-1,4
Campingplätze	89 071	+6,9	13 242	+5,9	269 434	+8,2
Sauerland	2 199 129	+6,0	443 417	+4,3	6 813 087	+4,8
Hotels	983 476	+5,2	236 400	+4,0	2 117 093	+5,7
Gasthöfe	105 420	+5,3	18 107	+0,4	233 636	+4,2
Pensionen	86 683	+6,0	13 727	+5,5	293 574	+2,7
Hotels garnis
Erholungs-, Ferien-, Schulungsheime
Ferienhäuser, -wohnungen, -zentren	407 655	+6,4	135 893	+3,2	1 615 825	+5,9
Hütten, Jugendherbergen u. Ä.	120 044	+8,5	2 107	+6,4	287 289	+12,4
Vorsorge- und Reha-Kliniken
Campingplätze
Siegerland-Wittgenstein	256 409	+6,0	53 100	+5,3	808 561	+1,4
Hotels	171 774	+9,1	47 616	+5,2	313 500	+6,1
Gasthöfe	11 799	+10,7	1 093	-4,2	24 825	+2,6
Pensionen	5 892	+9,2	491	+33,4	17 634	-0,2
Hotels garnis	19 856	-3,2	2 572	+4,4	40 449	+22,7
Erholungs-, Ferien-, Schulungsheime	30 574	-0,9	486	+2,5	85 869	+0,4
Ferienhäuser, -wohnungen, -zentren	2 790	+30,5	352	-2,2	10 176	+38,7
Hütten, Jugendherbergen u. Ä.
Vorsorge- und Reha-Kliniken	10 615	-8,6	54	+58,8	307 245	-4,9
Campingplätze

Anmerkungen Seite 44

Noch: 3.3 Leistung der Beherbergungsstätten nach Reisegebieten und Betriebsarten

Januar bis Dezember 2017

Reisegebiet Betriebsart	Übernachtungen		Mittlere Aufenthaltsdauer ²⁾		Mittlere Auslastung der angebotenen Betten ³⁾
	ausländischer Gäste	Veränderung ¹⁾	aller Gäste	ausländischer Gäste	
Eifel und Region Aachen	846 565	+3,8	2,3	2,5	41,0
Hotels	348 074	+4,8	1,7	1,7	41,9
Gasthöfe
Pensionen	5 429	+21,4	2,3	2,3	21,4
Hotels garnis	130 283	+4,5	1,8	2,2	42,7
Erholungs-, Ferien-, Schulungsheime	7 215	-11,7	2,8	3,4	35,2
Ferienhäuser, -wohnungen, -zentren
Hütten, Jugendherbergen u. Ä.	19 787	-4,4	2,4	2,3	34,9
Vorsorge- und Reha-Kliniken	2 574	-31,5	20,8	8,4	81,9
Campingplätze	51 151	+0,6	2,3	2,2	.
Niederrhein	864 931	-1,9	2,0	1,9	38,9
Hotels	581 550	-2,6	1,6	1,7	36,9
Gasthöfe	18 881	-6,1	2,0	2,3	30,2
Pensionen	4 493	+53,2	2,7	2,5	34,8
Hotels garnis
Erholungs-, Ferien-, Schulungsheime
Ferienhäuser, -wohnungen, -zentren	17 467	+14,1	3,6	5,4	33,4
Hütten, Jugendherbergen u. Ä.	16 442	-13,3	2,2	2,5	39,0
Vorsorge- und Reha-Kliniken	6 559	-30,2	30,6	47,5	97,0
Campingplätze	68 500	-2,3	2,3	2,2	.
Münsterland	450 118	+13,5	2,3	2,2	40,2
Hotels	253 319	+15,4	1,7	1,9	38,3
Gasthöfe	5 992	+1,8	1,9	2,3	23,8
Pensionen	18 955	-4,5	3,1	3,3	29,9
Hotels garnis
Erholungs-, Ferien-, Schulungsheime
Ferienhäuser, -wohnungen, -zentren	28 459	+35,0	4,8	10,0	38,7
Hütten, Jugendherbergen u. Ä.	12 016	+39,5	2,2	2,0	42,1
Vorsorge- und Reha-Kliniken	27	+35,0	23,1	27,0	91,4
Campingplätze	57 630	-0,2	3,2	3,0	.
Teutoburger Wald	613 010	+6,2	3,3	2,4	46,7
Hotels	344 549	+1,4	1,9	2,0	38,4
Gasthöfe	22 483	+1,5	2,2	8,8	23,7
Pensionen	22 260	-0,9	3,7	6,0	34,2
Hotels garnis	113 306	+23,9	1,8	2,2	39,9
Erholungs-, Ferien-, Schulungsheime	12 055	+21,0	2,8	3,9	35,1
Ferienhäuser, -wohnungen, -zentren	29 261	+37,2	5,9	10,0	28,1
Hütten, Jugendherbergen u. Ä.	19 757	+12,9	2,4	5,8	29,5
Vorsorge- und Reha-Kliniken	2 830	-58,6	23,9	7,0	84,1
Campingplätze	46 509	+2,4	3,0	3,5	.
Sauerland	1 388 591	+5,4	3,1	3,1	42,6
Hotels	594 356	+6,1	2,2	2,5	41,3
Gasthöfe	45 383	+0,9	2,2	2,5	27,5
Pensionen	39 464	+5,8	3,4	2,9	37,1
Hotels garnis
Erholungs-, Ferien-, Schulungsheime
Ferienhäuser, -wohnungen, -zentren	599 231	+3,7	4,0	4,4	44,2
Hütten, Jugendherbergen u. Ä.	5 272	+9,8	2,4	2,5	26,9
Vorsorge- und Reha-Kliniken
Campingplätze
Siegerland-Wittgenstein	124 164	+1,8	3,2	2,3	45,5
Hotels	107 241	+1,2	1,8	2,3	41,8
Gasthöfe	2 404	-19,2	2,1	2,2	27,8
Pensionen	2 953	+49,8	3,0	6,0	26,8
Hotels garnis	5 726	+13,7	2,0	2,2	36,8
Erholungs-, Ferien-, Schulungsheime	2 406	-1,1	2,8	5,0	28,1
Ferienhäuser, -wohnungen, -zentren	1 609	-22,2	3,6	4,6	30,3
Hütten, Jugendherbergen u. Ä.
Vorsorge- und Reha-Kliniken	730	+32,7	28,9	13,5	80,4
Campingplätze

Anmerkungen Seite 44

Noch: 3.3 Leistung der Beherbergungsstätten nach Reisegebieten und Betriebsarten

Januar bis Dezember 2017

Reisegebiet Betriebsart	Ankünfte				Übernachtungen	
	aller Gäste	Veränderung ¹⁾	ausländischer Gäste	Veränderung ¹⁾	aller Gäste	Veränderung ¹⁾
Bergisches Land	647 788	+4,4	98 440	+14,8	1 658 445	+3,4
Hotels	359 064	+5,9	81 090	+16,9	628 515	+6,4
Gasthöfe	3 294	-11,0	453	+18,9	6 924	-17,1
Pensionen	4 101	-30,1	397	-10,4	13 073	-13,9
Hotels garnis
Erholungs-, Ferien-, Schulungsheime	138 608	-2,1	6 668	+14,8	302 076	-1,2
Ferienhäuser, -wohnungen, -zentren
Hütten, Jugendherbergen u. Ä.
Vorsorge- und Reha-Kliniken	16 632	-2,3	37	-11,9	409 866	-1,8
Campingplätze
Bonn und Rhein-Sieg-Kreis	1 471 188	+3,2	266 993	+12,5	2 943 460	+2,8
Hotels	933 527	+6,2	193 954	+16,3	1 603 798	+5,2
Gasthöfe
Pensionen
Hotels garnis	302 978	-3,8	58 477	+1,1	619 199	+1,9
Erholungs-, Ferien-, Schulungsheime	148 212	+1,6	5 219	+17,0	419 127	-4,4
Ferienhäuser, -wohnungen, -zentren	4 699	+6,4	327	-56,5	21 457	+99,5
Hütten, Jugendherbergen u. Ä.	46 666	-5,1	5 535	+19,5	100 801	-3,3
Vorsorge- und Reha-Kliniken	2 778	+0,4	51	+88,9	96 087	+1,8
Campingplätze
Köln und Rhein-Erft-Kreis	4 086 225	+6,8	1 262 301	+9,7	7 627 689	+7,3
Hotels	2 407 943	+8,5	813 206	+12,0	4 079 207	+10,9
Gasthöfe	10 433	-10,5	859	-23,5	22 335	-8,8
Pensionen	22 118	+6,0	10 946	+4,7	66 643	+1,4
Hotels garnis	1 345 496	+6,2	359 952	+6,6	2 361 778	+5,3
Erholungs-, Ferien-, Schulungsheime	65 915	-5,7	10 559	+1,4	481 863	-0,4
Ferienhäuser, -wohnungen, -zentren	4 643	+33,8	1 627	+18,0	25 502	-3,0
Hütten, Jugendherbergen u. Ä.
Vorsorge- und Reha-Kliniken
Campingplätze
Düsseldorf und Kreis Mettmann	3 461 575	+5,8	1 222 758	+5,0	5 773 697	+4,2
Hotels	2 233 205	+7,1	841 877	+4,6	3 506 492	+5,0
Gasthöfe
Pensionen	1 605	-	789	-7,7	3 598	+4,6
Hotels garnis	1 137 707	+3,8	367 325	+6,1	2 059 497	+3,2
Erholungs-, Ferien-, Schulungsheime
Ferienhäuser, -wohnungen, -zentren	2 435	+15,8	780	+0,8	5 099	-20,2
Hütten, Jugendherbergen u. Ä.	60 018	+1,5	9 974	+5,1	115 437	-0,7
Vorsorge- und Reha-Kliniken	-	-	-	-	-	-
Campingplätze	5 858	+7,0	1 282	-13,8	19 370	+5,4
Ruhrgebiet	3 455 020	+4,6	614 626	+4,9	6 694 443	+3,6
Hotels	2 111 932	+4,8	419 257	+6,2	3 365 912	+3,4
Gasthöfe	20 182	+11,2	1 278	+15,0	41 766	+10,7
Pensionen	17 818	-4,0	1 136	+20,3	49 789	-5,2
Hotels garnis	850 565	+4,4	166 728	+1,9	1 462 150	+4,7
Erholungs-, Ferien-, Schulungsheime	197 744	+2,1	2 128	+3,0	624 250	-0,5
Ferienhäuser, -wohnungen, -zentren	4 247	-4,7	244	+3,0	35 780	+1,8
Hütten, Jugendherbergen u. Ä.	181 998	+5,3	18 583	+4,2	376 055	+5,5
Vorsorge- und Reha-Kliniken	21 085	+2,3	39	-40,9	605 658	+1,2
Campingplätze	49 449	+5,3	5 233	-2,3	133 083	+27,3
Bergisches Städtedreieck	358 600	-0,7	64 631	-12,9	817 238	-4,7
Hotels	200 134	-0,5	48 125	-16,3	341 193	-6,6
Gasthöfe
Pensionen
Hotels garnis	102 936	-0,2	14 939	-2,3	194 663	-6,1
Erholungs-, Ferien-, Schulungsheime	33 577	-1,8	580	-13,0	140 976	-1,4
Ferienhäuser, -wohnungen, -zentren
Hütten, Jugendherbergen u. Ä.	15 682	+3,5	777	+55,1	29 012	-3,8
Vorsorge- und Reha-Kliniken
Campingplätze
Nordrhein-Westfalen	23 279 062	+5,1	5 271 430	+6,5	51 509 458	+3,9
Hotels	13 495 606	+5,6	3 521 210	+6,9	22 960 024	+5,1
Gasthöfe	313 223	+5,9	41 797	+3,2	662 560	+4,0
Pensionen	307 704	+2,4	41 563	+7,5	1 016 031	+0,9
Hotels garnis	5 099 836	+5,3	1 197 753	+6,2	9 228 846	+5,3
Erholungs-, Ferien-, Schulungsheime	1 479 061	+1,1	48 010	+9,0	4 787 155	-0,5
Ferienhäuser, -wohnungen, -zentren	569 329	+8,2	180 251	+5,9	2 514 417	+6,9
Hütten, Jugendherbergen u. Ä.	1 089 985	+2,1	118 981	+2,3	2 381 163	+2,4
Vorsorge- und Reha-Kliniken	243 599	-2,1	1 134	+21,8	6 126 070	-1,0
Campingplätze	680 719	+10,3	120 731	+4,1	1 833 192	+10,3

Anmerkungen Seite 44

Noch: 3.3 Leistung der Beherbergungsstätten nach Reisegebieten und Betriebsarten

Januar bis Dezember 2017

Reisegebiet Betriebsart	Übernachtungen		Mittlere Aufenthaltsdauer ²⁾		Mittlere Auslastung der angebotenen Betten ³⁾
	ausländischer Gäste	Veränderung ¹⁾	aller Gäste	ausländischer Gäste	
Bergisches Land	218 809	+17,0	2,6	2,2	41,6
Hotels	161 122	+18,5	1,8	2,0	37,6
Gasthöfe	877	+13,6	2,1	1,9	19,9
Pensionen	3 042	+31,9	3,2	7,7	33,8
Hotels garnis
Erholungs-, Ferien-, Schulungsheime	19 299	+29,6	2,2	2,9	31,9
Ferienhäuser, -wohnungen, -zentren
Hütten, Jugendherbergen u. Ä.
Vorsorge- und Reha-Kliniken	2 638	-5,8	24,6	71,3	89,6
Campingplätze
Bonn und Rhein-Sieg-Kreis	596 961	+14,2	2,0	2,2	43,4
Hotels	387 828	+15,6	1,7	2,0	43,5
Gasthöfe
Pensionen
Hotels garnis	152 437	+13,1	2,0	2,6	46,2
Erholungs-, Ferien-, Schulungsheime	18 514	-7,2	2,8	3,5	38,1
Ferienhäuser, -wohnungen, -zentren	6 542	+189,2	4,6	20,0	38,3
Hütten, Jugendherbergen u. Ä.	14 152	+18,4	2,2	2,6	42,4
Vorsorge- und Reha-Kliniken	1 211	+0,6	34,6	23,7	93,0
Campingplätze
Köln und Rhein-Erft-Kreis	2 433 100	+9,7	1,9	1,9	51,8
Hotels	1 461 764	+13,1	1,7	1,8	49,8
Gasthöfe	2 192	-17,7	2,1	2,6	24,1
Pensionen	43 508	+2,5	3,0	4,0	62,6
Hotels garnis	736 505	+7,0	1,8	2,0	52,1
Erholungs-, Ferien-, Schulungsheime	35 699	-13,0	7,3	3,4	63,9
Ferienhäuser, -wohnungen, -zentren	14 568	-14,2	5,5	9,0	43,8
Hütten, Jugendherbergen u. Ä.
Vorsorge- und Reha-Kliniken
Campingplätze
Düsseldorf und Kreis Mettmann	2 209 909	+3,0	1,7	1,8	46,5
Hotels	1 434 779	+2,4	1,6	1,7	45,9
Gasthöfe
Pensionen	1 385	-21,0	2,2	1,8	16,9
Hotels garnis	740 881	+4,0	1,8	2,0	48,5
Erholungs-, Ferien-, Schulungsheime
Ferienhäuser, -wohnungen, -zentren	2 113	-0,1	2,1	2,7	37,2
Hütten, Jugendherbergen u. Ä.	20 822	+1,8	1,9	2,1	42,8
Vorsorge- und Reha-Kliniken	-	-	-	-	-
Campingplätze	3 370	-14,2	3,3	2,6	.
Ruhrgebiet	1 122 035	+2,4	1,9	1,8	43,1
Hotels	739 082	+3,0	1,6	1,8	41,7
Gasthöfe	3 314	+13,9	2,1	2,6	25,4
Pensionen	7 032	+86,9	2,8	6,2	44,0
Hotels garnis	311 993	+1,8	1,7	1,9	42,6
Erholungs-, Ferien-, Schulungsheime	7 974	-18,5	3,2	3,7	38,0
Ferienhäuser, -wohnungen, -zentren	2 863	-8,8	8,4	11,7	35,4
Hütten, Jugendherbergen u. Ä.	36 736	+2,0	2,1	2,0	35,7
Vorsorge- und Reha-Kliniken	2 502	+2,0	28,7	64,2	96,5
Campingplätze	10 539	-24,1	2,7	2,0	.
Bergisches Städtedreieck	123 620	-10,7	2,3	1,9	41,2
Hotels	85 688	-11,7	1,7	1,8	39,6
Gasthöfe
Pensionen
Hotels garnis	32 326	-12,0	1,9	2,2	39,3
Erholungs-, Ferien-, Schulungsheime	3 301	+39,9	4,2	5,7	38,3
Ferienhäuser, -wohnungen, -zentren
Hütten, Jugendherbergen u. Ä.	1 582	-8,2	1,9	2,0	27,5
Vorsorge- und Reha-Kliniken
Campingplätze
Nordrhein-Westfalen	10 991 813	+5,5	2,2	2,1	44,2
Hotels	6 499 352	+6,0	1,7	1,8	42,3
Gasthöfe	118 765	+2,8	2,1	2,8	26,1
Pensionen	159 215	+5,0	3,3	3,8	35,4
Hotels garnis	2 491 730	+6,2	1,8	2,1	45,4
Erholungs-, Ferien-, Schulungsheime	146 330	-1,5	3,2	3,0	38,3
Ferienhäuser, -wohnungen, -zentren	975 881	+5,4	4,4	5,4	40,6
Hütten, Jugendherbergen u. Ä.	262 008	+2,7	2,2	2,2	36,2
Vorsorge- und Reha-Kliniken	21 028	-31,7	25,1	18,5	85,9
Campingplätze	317 504	+2,4	2,7	2,6	.

Anmerkungen Seite 44

3.4 Leistung der Beherbergungsstätten nach Reisegebieten und Herkunftsländern

Januar bis Dezember 2017

Reisegebiet Herkunftsland (ständiger Wohnsitz)	Ankünfte		Übernachtungen			Mittlere Aufenthalts- dauer ³⁾
	aller Gäste	Verän- derung ¹⁾	aller Gäste	Verän- derung ¹⁾	Anteil ²⁾	
Eifel und Region Aachen	1 309 946	+5,8	3 071 826	+4,5	100	2,3
Bundesrepublik Deutschland	973 968	+5,8	2 225 261	+4,7	72,4	2,3
Ausland	335 978	+6,1	846 565	+3,8	27,6	2,5
Europa	272 873	+5,8	710 778	+3,8	84,0	2,6
EU-Länder	253 906	+5,4	669 320	+3,5	79,1	2,6
Belgien	66 976	+4,6	156 863	+1,7	18,5	2,3
Bulgarien	715	+39,9	1 617	+19,0	0,2	2,3
Dänemark	3 908	+11,5	5 979	+9,8	0,7	1,5
Estland	174	-16,3	289	-13,2	-	1,7
Finnland	1 579	+0,9	3 263	+4,8	0,4	2,1
Frankreich	20 892	+6,1	33 467	+7,7	4,0	1,6
Griechenland	968	+45,1	2 850	+40,4	0,3	2,9
Republik Irland	1 724	-11,7	2 768	-13,9	0,3	1,6
Italien	8 852	+14,4	16 182	+15,8	1,9	1,8
Kroatien	396	+6,5	1 495	+36,0	0,2	3,8
Lettland	197	+19,4	316	+49,8	-	1,6
Litauen	296	+11,3	673	+44,7	0,1	2,3
Luxemburg	3 807	+11,5	6 375	-1,1	0,8	1,7
Malta	72	-1,4	162	-26,4	-	2,3
Niederlande	91 791	+4,0	332 038	+2,8	39,2	3,6
Österreich	6 232	+1,2	12 126	+4,7	1,4	1,9
Polen	5 516	+2,3	15 910	+0,7	1,9	2,9
Portugal	971	+52,4	3 736	+96,9	0,4	3,8
Rumänien	3 288	+111,4	6 609	+74,7	0,8	2,0
Schweden	3 034	+3,4	4 439	-1,9	0,5	1,5
Slowakische Republik	536	+13,8	1 310	+12,4	0,2	2,4
Slowenien	532	+35,0	1 453	+15,7	0,2	2,7
Spanien	4 822	-0,4	9 643	+1,3	1,1	2,0
Tschechische Republik	2 036	+16,7	3 522	+14,3	0,4	1,7
Ungarn	1 127	-15,6	3 220	-35,3	0,4	2,9
Vereinigtes Königreich	23 298	+2,0	42 171	+0,6	5,0	1,8
Zypern	167	-37,0	844	-29,3	0,1	5,1
Island	100	-13,0	162	-26,7	-	1,6
Norwegen	1 004	-1,5	1 680	-9,6	0,2	1,7
Russland	4 373	+46,9	9 972	+36,1	1,2	2,3
Schweiz	8 789	+3,8	15 195	-0,2	1,8	1,7
Türkei	2 330	-6,9	6 168	-2,9	0,7	2,6
Ukraine	629	+9,6	1 548	+44,3	0,2	2,5
sonstige europäische Länder	1 742	+26,0	6 733	+17,3	0,8	3,9
Afrika	1 731	+15,2	6 073	+22,2	0,7	3,5
Republik Südafrika	545	+9,2	1 553	+1,8	0,2	2,8
sonstige afrikanische Länder	1 186	+18,1	4 520	+31,2	0,5	3,8
Asien	20 707	+1,7	54 157	-5,8	6,4	2,6
Arabische Golfstaaten	4 688	-20,1	14 385	-29,4	1,7	3,1
Volksrepublik China und Hongkong	5 458	+12,0	12 201	+4,8	1,4	2,2
Indien	1 377	+3,2	5 851	+3,4	0,7	4,2
Israel	769	-9,0	2 519	-27,8	0,3	3,3
Japan	3 854	+18,1	6 764	+42,4	0,8	1,8
Südkorea	1 011	-14,2	2 340	+1,5	0,3	2,3
Taiwan	1 047	+44,2	1 743	-9,0	0,2	1,7
sonstige asiatische Länder	2 503	+10,4	8 354	+13,4	1,0	3,3
Amerika	17 526	+14,3	36 867	+14,1	4,4	2,1
Kanada	1 629	+30,1	3 118	+8,3	0,4	1,9
USA	12 867	+9,1	25 513	+8,6	3,0	2,0
sonstige nordamerikanische Länder	128	-20,5	330	-13,2	-	2,6
Mittelamerika und Karibik	444	+12,7	942	+9,7	0,1	2,1
Brasilien	1 359	+56,6	4 109	+65,8	0,5	3,0
sonstige südamerikanische Länder	1 099	+26,9	2 855	+28,8	0,3	2,6
Australien	1 083	+22,0	2 852	+24,9	0,3	2,6
Neuseeland und Ozeanien	339	+13,4	646	+2,9	0,1	1,9
Ohne Angabe	21 719	+7,5	35 192	+5,8	4,2	1,6

1) Veränderung gegenüber dem Vorjahreszeitraum in % – 2) Bei Übernachtungen von Gästen aus der Bundesrepublik Deutschland und dem Ausland: Anteil an allen Übernachtungen im Bundesgebiet; sonst: Anteil an allen Übernachtungen am Ausland zusammen. – 3) mittlere Aufenthaltsdauer in Tagen = Übernachtungen / Ankünfte

Noch: 3.4 Leistung der Beherbergungsstätten nach Reisegebieten und Herkunftsländern

Januar bis Dezember 2017

Reisegebiet Herkunftsland (ständiger Wohnsitz)	Ankünfte		Übernachtungen			Mittlere Aufenthalts- dauer ³⁾
	aller Gäste	Verän- derung ¹⁾	aller Gäste	Verän- derung ¹⁾	Anteil ²⁾	
Niederrhein	2 184 658	+3,5	4 433 711	+1,6	100	2,0
Bundesrepublik Deutschland	1 731 411	+4,8	3 568 780	+2,5	80,5	2,1
Ausland	453 247	-1,2	864 931	-1,9	19,5	1,9
Europa	368 201	-0,9	682 919	-0,8	79,0	1,9
EU-Länder	329 545	-1,3	613 755	-0,7	71,0	1,9
Belgien	35 967	-1,8	65 882	-0,5	7,6	1,8
Bulgarien	1 560	+14,1	3 414	-1,4	0,4	2,2
Dänemark	7 672	+1,4	12 880	-4,6	1,5	1,7
Estland	1 213	-10,6	1 771	-29,2	0,2	1,5
Finnland	2 770	+3,6	4 506	-1,1	0,5	1,6
Frankreich	23 934	+8,0	40 106	+7,1	4,6	1,7
Griechenland	2 142	+16,8	5 003	+13,4	0,6	2,3
Republik Irland	1 613	-0,2	2 960	+6,9	0,3	1,8
Italien	18 639	-5,9	36 034	-9,7	4,2	1,9
Kroatien	838	+2,7	2 721	+25,8	0,3	3,2
Lettland	570	+14,0	1 203	+39,9	0,1	2,1
Litauen	935	+13,6	1 708	+0,1	0,2	1,8
Luxemburg	2 863	+8,6	4 774	+21,2	0,6	1,7
Malta	213	+15,8	339	-1,2	-	1,6
Niederlande	136 124	-0,3	232 373	+0,7	26,9	1,7
Österreich	14 091	-1,5	26 582	-4,8	3,1	1,9
Polen	16 271	+3,9	43 491	+8,4	5,0	2,7
Portugal	1 967	-10,6	5 182	-0,2	0,6	2,6
Rumänien	3 921	+8,3	13 050	+10,0	1,5	3,3
Schweden	5 117	-0,9	8 188	-10,9	0,9	1,6
Slowakische Republik	1 864	-11,5	5 063	-3,9	0,6	2,7
Slowenien	993	+0,7	3 193	+42,5	0,4	3,2
Spanien	10 976	-9,9	20 857	-4,9	2,4	1,9
Tschechische Republik	4 704	-8,7	10 873	-17,0	1,3	2,3
Ungarn	3 009	-0,4	9 854	+31,8	1,1	3,3
Vereinigtes Königreich	29 295	-10,5	51 213	-12,8	5,9	1,7
Zypern	284	+71,1	535	+54,2	0,1	1,9
Island	371	+44,4	506	+34,6	0,1	1,4
Norwegen	2 884	+3,7	4 700	-2,6	0,5	1,6
Russland	5 027	+18,8	10 565	+10,4	1,2	2,1
Schweiz	16 017	-4,9	27 686	-8,0	3,2	1,7
Türkei	6 810	+3,7	12 669	-2,8	1,5	1,9
Ukraine	1 444	+21,3	2 884	+22,5	0,3	2,0
sonstige europäische Länder	6 103	+3,3	10 154	-0,2	1,2	1,7
Afrika	2 667	+28,1	5 912	+31,4	0,7	2,2
Republik Südafrika	713	+44,3	1 410	+34,7	0,2	2,0
sonstige afrikanische Länder	1 954	+23,0	4 502	+30,5	0,5	2,3
Asien	27 141	-2,5	67 159	-10,0	7,8	2,5
Arabische Golfstaaten	3 076	-5,5	11 354	-22,5	1,3	3,7
Volksrepublik China und Hongkong	11 619	-3,3	24 579	-5,0	2,8	2,1
Indien	1 934	-15,3	8 321	+1,2	1,0	4,3
Israel	1 377	-13,5	3 246	-34,9	0,4	2,4
Japan	2 881	+4,6	5 601	-21,1	0,6	1,9
Südkorea	1 131	+24,1	2 587	+33,8	0,3	2,3
Taiwan	576	-10,0	1 324	-24,8	0,2	2,3
sonstige asiatische Länder	4 547	+3,5	10 147	+0,5	1,2	2,2
Amerika	21 001	-2,0	41 227	-4,2	4,8	2,0
Kanada	1 840	+9,3	3 798	+0,4	0,4	2,1
USA	15 840	-3,1	30 767	-2,8	3,6	1,9
sonstige nordamerikanische Länder	199	+201,5	376	+60,0	-	1,9
Mittelamerika und Karibik	768	-17,9	1 469	-14,8	0,2	1,9
Brasilien	1 176	-2,7	2 367	-20,9	0,3	2,0
sonstige südamerikanische Länder	1 178	-0,6	2 450	-7,0	0,3	2,1
Australien	1 476	+40,6	2 691	+27,8	0,3	1,8
Neuseeland und Ozeanien	241	-15,1	476	-13,3	0,1	2,0
Ohne Angabe	32 520	-6,2	64 547	-5,6	7,5	2,0

Anmerkungen Seite 66

Noch: 3.4 Leistung der Beherbergungsstätten nach Reisegebieten und Herkunftsländern

Januar bis Dezember 2017

Reisegebiet Herkunftsland (ständiger Wohnsitz)	Ankünfte		Übernachtungen			Mittlere Aufenthalts- dauer ³⁾
	aller Gäste	Verän- derung ¹⁾	aller Gäste	Verän- derung ¹⁾	Anteil ²⁾	
Münsterland	1 745 594	+4,5	4 000 494	+3,6	100	2,3
Bundesrepublik Deutschland	1 541 810	+3,0	3 550 376	+2,5	88,7	2,3
Ausland	203 784	+17,0	450 118	+13,5	11,3	2,2
Europa	166 538	+12,3	374 982	+10,9	83,3	2,3
EU-Länder	147 212	+13,4	334 473	+12,4	74,3	2,3
Belgien	9 459	+17,1	18 695	+16,3	4,2	2,0
Bulgarien	675	+11,0	4 626	-16,0	1,0	6,9
Dänemark	8 922	+5,4	13 571	+12,7	3,0	1,5
Estland	213	+29,9	340	+22,7	0,1	1,6
Finnland	1 284	+14,3	1 980	+15,0	0,4	1,5
Frankreich	8 723	+13,8	14 800	+16,3	3,3	1,7
Griechenland	609	+23,8	1 229	+5,0	0,3	2,0
Republik Irland	749	+51,3	1 532	+50,8	0,3	2,0
Italien	5 559	+10,9	11 518	-2,4	2,6	2,1
Kroatien	602	+58,4	7 872	+47,5	1,7	13,1
Lettland	267	+17,6	661	+58,1	0,1	2,5
Litauen	653	+79,4	1 949	+109,8	0,4	3,0
Luxemburg	1 817	+14,7	3 039	+18,7	0,7	1,7
Malta	37	-2,6	106	+39,5	-	2,9
Niederlande	63 685	+10,9	128 594	+7,4	28,6	2,0
Österreich	7 489	+22,2	16 803	+33,3	3,7	2,2
Polen	8 898	+20,1	38 487	+6,7	8,6	4,3
Portugal	844	+20,1	1 897	+14,1	0,4	2,2
Rumänien	1 516	+51,0	13 863	+60,1	3,1	9,1
Schweden	6 562	+17,8	9 231	+12,9	2,1	1,4
Slowakische Republik	603	+2,6	5 203	+24,6	1,2	8,6
Slowenien	536	+41,4	2 262	+28,4	0,5	4,2
Spanien	3 809	+11,3	8 481	+17,7	1,9	2,2
Tschechische Republik	1 986	+11,3	5 525	+25,4	1,2	2,8
Ungarn	1 063	+0,1	3 456	-9,8	0,8	3,3
Vereinigtes Königreich	10 634	+10,4	18 712	+7,0	4,2	1,8
Zypern	18	-25,0	41	-22,6	-	2,3
Island	87	-13,9	145	-20,8	-	1,7
Norwegen	2 767	+19,1	4 164	+13,6	0,9	1,5
Russland	2 369	+8,6	5 637	-6,3	1,3	2,4
Schweiz	9 108	+23,4	16 985	+19,6	3,8	1,9
Türkei	1 227	+6,1	2 650	+12,3	0,6	2,2
Ukraine	764	+21,7	2 036	+6,7	0,5	2,7
sonstige europäische Länder	3 004	-36,5	8 892	-27,3	2,0	3,0
Afrika	831	+25,5	2 177	+9,1	0,5	2,6
Republik Südafrika	300	+31,0	636	-4,6	0,1	2,1
sonstige afrikanische Länder	531	+22,6	1 541	+16,0	0,3	2,9
Asien	9 679	+70,2	22 469	+47,2	5,0	2,3
Arabische Golfstaaten	854	+27,1	2 131	+9,3	0,5	2,5
Volksrepublik China und Hongkong	2 642	+39,0	6 064	+17,0	1,3	2,3
Indien	567	+52,8	1 620	+47,1	0,4	2,9
Israel	448	+12,3	1 022	+11,8	0,2	2,3
Japan	2 100	+123,4	4 233	+96,0	0,9	2,0
Südkorea	1 047	+271,3	2 139	+210,4	0,5	2,0
Taiwan	449	+159,5	977	+169,1	0,2	2,2
sonstige asiatische Länder	1 572	+65,8	4 283	+47,3	1,0	2,7
Amerika	10 167	+41,3	22 194	+26,7	4,9	2,2
Kanada	862	+33,9	2 007	+30,9	0,4	2,3
USA	7 549	+40,7	15 742	+25,2	3,5	2,1
sonstige nordamerikanische Länder	51	+121,7	99	+6,5	-	1,9
Mittelamerika und Karibik	205	+6,2	597	+30,3	0,1	2,9
Brasilien	733	+35,5	2 252	+30,3	0,5	3,1
sonstige südamerikanische Länder	767	+78,8	1 497	+32,1	0,3	2,0
Australien	1 016	+71,6	2 475	+61,8	0,5	2,4
Neuseeland und Ozeanien	229	+42,2	523	+36,2	0,1	2,3
Ohne Angabe	15 324	+33,3	25 298	+15,6	5,6	1,7

Noch: 3.4 Leistung der Beherbergungsstätten nach Reisegebieten und Herkunftsländern

Januar bis Dezember 2017

Reisegebiet Herkunftsland (ständiger Wohnsitz)	Ankünfte		Übernachtungen			Mittlere Aufenthalts- dauer ³⁾
	aller Gäste	Verän- derung ¹⁾	aller Gäste	Verän- derung ¹⁾	Anteil ²⁾	
Teutoburger Wald	2 102 930	+5,0	6 866 807	+2,6	100	3,3
Bundesrepublik Deutschland	1 850 775	+4,1	6 253 797	+2,2	91,1	3,4
Ausland	252 155	+11,5	613 010	+6,2	8,9	2,4
Europa	193 375	+9,5	473 449	+4,8	77,2	2,4
EU-Länder	168 000	+9,9	408 290	+3,7	66,6	2,4
Belgien	10 418	+11,9	19 788	+18,6	3,2	1,9
Bulgarien	725	+2,8	2 148	-6,1	0,4	3,0
Dänemark	7 048	-0,5	14 696	+4,4	2,4	2,1
Estland	429	+41,1	1 056	+90,6	0,2	2,5
Finnland	1 406	-6,1	2 500	-3,1	0,4	1,8
Frankreich	11 380	+2,3	21 727	+4,2	3,5	1,9
Griechenland	807	+1,3	2 712	+23,7	0,4	3,4
Republik Irland	1 097	+54,9	2 644	+62,2	0,4	2,4
Italien	6 853	-0,2	14 412	+2,5	2,4	2,1
Kroatien	651	+80,8	4 083	+258,5	0,7	6,3
Lettland	702	+60,3	1 215	+59,0	0,2	1,7
Litauen	991	-25,6	2 499	-11,2	0,4	2,5
Luxemburg	1 191	+17,0	2 036	+17,2	0,3	1,7
Malta	61	-42,5	217	+5,9	-	3,6
Niederlande	63 964	+18,1	140 558	-8,6	22,9	2,2
Österreich	9 051	+1,5	19 306	-4,2	3,1	2,1
Polen	13 250	+6,9	43 698	+19,0	7,1	3,3
Portugal	1 179	+13,1	4 261	+9,3	0,7	3,6
Rumänien	2 444	+16,6	25 034	+11,6	4,1	10,2
Schweden	4 100	+9,9	6 922	+7,8	1,1	1,7
Slowakische Republik	1 058	+27,6	6 541	+91,8	1,1	6,2
Slowenien	772	+17,7	2 245	+11,5	0,4	2,9
Spanien	6 014	+32,1	14 537	+35,0	2,4	2,4
Tschechische Republik	4 899	-2,1	13 114	+0,9	2,1	2,7
Ungarn	1 944	+15,7	5 049	+21,8	0,8	2,6
Vereinigtes Königreich	15 502	-3,7	35 165	-0,9	5,7	2,3
Zypern	64	+14,3	127	-3,8	-	2,0
Island	185	-31,7	422	-23,8	0,1	2,3
Norwegen	1 782	+12,4	3 336	+4,4	0,5	1,9
Russland	3 955	+26,8	12 661	+28,9	2,1	3,2
Schweiz	9 290	-4,7	18 528	-1,9	3,0	2,0
Türkei	2 308	+10,3	6 434	+23,1	1,0	2,8
Ukraine	1 087	+24,8	3 123	+13,0	0,5	2,9
sonstige europäische Länder	6 768	+12,8	20 655	+18,0	3,4	3,1
Afrika	1 094	+17,5	4 839	+19,3	0,8	4,4
Republik Südafrika	432	+34,2	1 465	+45,8	0,2	3,4
sonstige afrikanische Länder	662	+8,7	3 374	+10,6	0,6	5,1
Asien	12 451	+17,8	44 666	-5,0	7,3	3,6
Arabische Golfstaaten	1 112	+12,9	7 456	-48,3	1,2	6,7
Volksrepublik China und Hongkong	5 184	+34,3	16 916	+28,9	2,8	3,3
Indien	1 014	+6,6	4 806	+44,8	0,8	4,7
Israel	621	+38,6	1 470	+44,7	0,2	2,4
Japan	1 721	-4,6	4 864	+2,7	0,8	2,8
Südkorea	546	+11,4	2 472	+105,1	0,4	4,5
Taiwan	284	-6,6	628	-9,4	0,1	2,2
sonstige asiatische Länder	1 969	+14,1	6 054	-28,8	1,0	3,1
Amerika	10 477	+10,5	30 390	+19,7	5,0	2,9
Kanada	1 005	+23,2	2 679	+30,6	0,4	2,7
USA	6 974	+4,7	18 933	+6,6	3,1	2,7
sonstige nordamerikanische Länder	129	+74,3	334	+44,0	0,1	2,6
Mittelamerika und Karibik	450	+4,9	1 920	+55,5	0,3	4,3
Brasilien	791	+25,4	2 612	+38,1	0,4	3,3
sonstige südamerikanische Länder	1 128	+29,7	3 912	+75,7	0,6	3,5
Australien	937	+15,1	2 374	+10,9	0,4	2,5
Neuseeland und Ozeanien	263	+54,7	619	+48,4	0,1	2,4
Ohne Angabe	33 558	+21,7	56 673	+22,8	9,2	1,7

Anmerkungen Seite 66

Noch: 3.4 Leistung der Beherbergungsstätten nach Reisegebieten und Herkunftsländern

Januar bis Dezember 2017

Reisegebiet Herkunftsland (ständiger Wohnsitz)	Ankünfte		Übernachtungen			Mittlere Aufenthalts- dauer ³⁾
	aller Gäste	Verän- derung ¹⁾	aller Gäste	Verän- derung ¹⁾	Anteil ²⁾	
Sauerland	2 199 129	+6,0	6 813 087	+4,8	100	3,1
Bundesrepublik Deutschland	1 755 712	+6,4	5 424 496	+4,7	79,6	3,1
Ausland	443 417	+4,3	1 388 591	+5,4	20,4	3,1
Europa	415 412	+2,7	1 321 801	+4,3	95,2	3,2
EU-Länder	402 947	+2,8	1 284 971	+4,1	92,5	3,2
Belgien	41 721	-0,9	126 645	-3,8	9,1	3,0
Bulgarien	588	-30,5	2 203	-30,1	0,2	3,7
Dänemark	6 400	+4,5	18 652	-2,1	1,3	2,9
Estland	136	+23,6	216	+30,9	-	1,6
Finnland	547	+22,6	1 327	+49,8	0,1	2,4
Frankreich	5 874	+1,5	12 534	+2,6	0,9	2,1
Griechenland	201	-25,3	498	-27,3	-	2,5
Republik Irland	344	+0,6	733	-23,7	0,1	2,1
Italien	4 507	+6,7	10 861	-2,9	0,8	2,4
Kroatien	205	+35,8	541	+58,2	-	2,6
Lettland	254	+16,5	847	+21,7	0,1	3,3
Litauen	731	+227,8	4 489	x	0,3	6,1
Luxemburg	859	+14,2	2 344	+26,4	0,2	2,7
Malta	40	+11,1	104	-20,6	-	2,6
Niederlande	310 302	+3,3	1 010 728	+5,4	72,8	3,3
Österreich	5 914	+3,9	13 730	+9,9	1,0	2,3
Polen	5 764	+8,9	19 858	+19,8	1,4	3,4
Portugal	511	-69,9	2 005	-77,0	0,1	3,9
Rumänien	1 722	-0,5	6 351	-14,1	0,5	3,7
Schweden	1 485	-3,6	2 561	-4,3	0,2	1,7
Slowakische Republik	757	+3,4	4 409	+17,3	0,3	5,8
Slowenien	448	-8,2	1 471	-18,6	0,1	3,3
Spanien	2 290	+22,9	5 012	+25,4	0,4	2,2
Tschechische Republik	3 087	-0,6	7 654	-17,8	0,6	2,5
Ungarn	1 482	+32,7	9 411	+102,8	0,7	6,4
Vereinigtes Königreich	6 760	-2,0	19 224	+0,2	1,4	2,8
Zypern	18	+12,5	563	-42,2	-	31,3
Island	43	-24,6	109	+0,9	-	2,5
Norwegen	781	+18,9	1 741	+41,4	0,1	2,2
Russland	1 236	+4,0	3 810	+15,0	0,3	3,1
Schweiz	5 243	+7,6	12 381	+17,9	0,9	2,4
Türkei	953	-17,3	3 159	+47,8	0,2	3,3
Ukraine	389	+35,1	802	+15,1	0,1	2,1
sonstige europäische Länder	3 820	-5,3	14 828	-3,3	1,1	3,9
Afrika	467	-8,1	1 264	-27,1	0,1	2,7
Republik Südafrika	100	-45,1	273	-46,8	-	2,7
sonstige afrikanische Länder	367	+12,6	991	-18,8	0,1	2,7
Asien	5 805	+19,2	19 554	+29,8	1,4	3,4
Arabische Golfstaaten	456	-16,2	1 448	+14,4	0,1	3,2
Volksrepublik China und Hongkong	2 475	+35,2	8 617	+71,2	0,6	3,5
Indien	617	+18,2	2 974	-3,2	0,2	4,8
Israel	179	+1,1	405	+10,1	-	2,3
Japan	764	+15,4	1 635	+23,0	0,1	2,1
Südkorea	230	-11,2	900	+44,2	0,1	3,9
Taiwan	262	+69,0	428	+25,1	-	1,6
sonstige asiatische Länder	822	+13,7	3 147	+3,7	0,2	3,8
Amerika	4 762	+8,6	13 824	+15,5	1,0	2,9
Kanada	557	-6,7	1 730	-6,7	0,1	3,1
USA	3 211	+11,7	8 731	+26,2	0,6	2,7
sonstige nordamerikanische Länder	169	+164,1	693	+85,3	-	4,1
Mittelamerika und Karibik	375	+9,0	1 383	+0,3	0,1	3,7
Brasilien	247	-23,8	646	-31,7	-	2,6
sonstige südamerikanische Länder	203	+11,5	641	+27,9	-	3,2
Australien	305	+9,7	666	+6,6	-	2,2
Neuseeland und Ozeanien	88	+66,0	197	+77,5	-	2,2
Ohne Angabe	16 578	+57,5	31 285	+56,2	2,3	1,9

Anmerkungen Seite 66

Noch: 3.4 Leistung der Beherbergungsstätten nach Reisegebieten und Herkunftsländern

Januar bis Dezember 2017

Reisegebiet Herkunftsland (ständiger Wohnsitz)	Ankünfte		Übernachtungen			Mittlere Aufenthalts- dauer ³⁾
	aller Gäste	Verän- derung ¹⁾	aller Gäste	Verän- derung ¹⁾	Anteil ²⁾	
Siegerland-Wittgenstein	256 409	+6,0	808 561	+1,4	100	3,2
Bundesrepublik Deutschland	203 309	+6,1	684 397	+1,3	84,6	3,4
Ausland	53 100	+5,3	124 164	+1,8	15,4	2,3
Europa	36 342	+1,7	86 255	-3,2	69,5	2,4
EU-Länder	32 890	-0,2	79 567	-4,8	64,1	2,4
Belgien	1 844	-0,4	3 556	-11,0	2,9	1,9
Bulgarien	88	+39,7	240	+135,3	0,2	2,7
Dänemark	603	+7,5	1 018	-0,8	0,8	1,7
Estland	16	-92,9	23	-94,7	-	1,4
Finnland	232	+2,7	381	-17,0	0,3	1,6
Frankreich	1 617	+11,6	2 638	+7,4	2,1	1,6
Griechenland	126	+4,1	218	-19,3	0,2	1,7
Republik Irland	100	+37,0	243	+19,1	0,2	2,4
Italien	1 121	-0,3	2 070	+5,0	1,7	1,8
Kroatien	91	+16,7	139	+16,8	0,1	1,5
Lettland	44	+18,9	132	+3,9	0,1	3,0
Litauen	78	-18,8	141	-31,2	0,1	1,8
Luxemburg	130	-22,2	244	-25,2	0,2	1,9
Malta	4	-	6	+20,0	-	1,5
Niederlande	18 617	-7,5	50 577	-9,1	40,7	2,7
Österreich	1 644	+1,7	3 276	-13,9	2,6	2,0
Polen	1 714	+50,4	3 689	+22,0	3,0	2,2
Portugal	92	+22,7	173	-2,8	0,1	1,9
Rumänien	381	-	881	-34,6	0,7	2,3
Schweden	514	+30,8	755	+8,0	0,6	1,5
Slowakische Republik	151	-28,1	284	-39,1	0,2	1,9
Slowenien	171	+48,7	372	+89,8	0,3	2,2
Spanien	550	+38,5	1 213	+48,5	1,0	2,2
Tschechische Republik	1 146	+70,3	2 989	+125,4	2,4	2,6
Ungarn	220	-2,2	606	-15,1	0,5	2,8
Vereinigtes Königreich	1 594	+4,5	3 700	+3,2	3,0	2,3
Zypern	2	-66,7	3	-85,0	-	1,5
Island	12	-20,0	20	-4,8	-	1,7
Norwegen	263	+40,6	593	+30,9	0,5	2,3
Russland	593	+62,5	1 204	+36,7	1,0	2,0
Schweiz	1 769	+9,9	3 330	+14,8	2,7	1,9
Türkei	371	+23,7	699	-4,6	0,6	1,9
Ukraine	206	+70,2	416	+72,6	0,3	2,0
sonstige europäische Länder	238	+24,0	426	+37,4	0,3	1,8
Afrika	276	-8,9	832	-37,8	0,7	3,0
Republik Südafrika	91	-23,5	228	-23,0	0,2	2,5
sonstige afrikanische Länder	185	+0,5	604	-42,0	0,5	3,3
Asien	2 710	+39,4	6 825	+36,2	5,5	2,5
Arabische Golfstaaten	126	-15,4	281	-19,0	0,2	2,2
Volksrepublik China und Hongkong	1 130	+43,2	2 924	+50,5	2,4	2,6
Indien	238	+10,2	820	-1,8	0,7	3,4
Israel	92	+53,3	199	+54,3	0,2	2,2
Japan	487	+52,2	1 099	+39,5	0,9	2,3
Südkorea	235	+108,0	628	+107,9	0,5	2,7
Taiwan	29	-25,6	57	-60,7	-	2,0
sonstige asiatische Länder	373	+44,6	817	+56,5	0,7	2,2
Amerika	1 747	+11,8	3 861	-23,1	3,1	2,2
Kanada	129	-19,9	350	-14,4	0,3	2,7
USA	1 292	+20,7	2 725	-23,9	2,2	2,1
sonstige nordamerikanische Länder	100	x	115	x	0,1	1,2
Mittelamerika und Karibik	52	-49,5	183	-60,3	0,1	3,5
Brasilien	97	-14,9	285	-12,3	0,2	2,9
sonstige südamerikanische Länder	77	-27,4	203	-10,2	0,2	2,6
Australien	120	+41,2	279	-41,4	0,2	2,3
Neuseeland und Ozeanien	38	+81,0	157	+227,1	0,1	4,1
Ohne Angabe	11 867	+10,1	25 955	+23,6	20,9	2,2

Anmerkungen Seite 66

Noch: 3.4 Leistung der Beherbergungsstätten nach Reisegebieten und Herkunftsländern

Januar bis Dezember 2017

Reisegebiet Herkunftsland (ständiger Wohnsitz)	Ankünfte		Übernachtungen			Mittlere Aufenthalts- dauer ³⁾
	aller Gäste	Verän- derung ¹⁾	aller Gäste	Verän- derung ¹⁾	Anteil ²⁾	
Bergisches Land	647 788	+4,4	1 658 445	+3,4	100	2,6
Bundesrepublik Deutschland	549 348	+2,7	1 439 636	+1,6	86,8	2,6
Ausland	98 440	+14,8	218 809	+17,0	13,2	2,2
Europa	68 523	+11,1	151 791	+15,6	69,4	2,2
EU-Länder	59 177	+9,3	132 389	+14,1	60,5	2,2
Belgien	6 012	-5,7	11 830	-3,1	5,4	2,0
Bulgarien	386	+29,1	2 000	+79,5	0,9	5,2
Dänemark	1 518	+11,0	3 141	+26,6	1,4	2,1
Estland	205	+49,6	375	+38,9	0,2	1,8
Finnland	507	+29,0	897	+39,7	0,4	1,8
Frankreich	4 490	-12,6	7 959	-15,8	3,6	1,8
Griechenland	321	-15,1	798	-3,5	0,4	2,5
Republik Irland	296	+22,3	669	+30,4	0,3	2,3
Italien	4 128	+24,5	9 050	+28,5	4,1	2,2
Kroatien	291	-28,1	1 285	-51,0	0,6	4,4
Lettland	171	-13,6	330	+21,8	0,2	1,9
Litauen	207	+2,0	464	-4,5	0,2	2,2
Luxemburg	979	+1,9	4 114	-4,3	1,9	4,2
Malta	26	-3,7	77	-19,8	-	3,0
Niederlande	16 618	+19,0	33 470	+24,1	15,3	2,0
Österreich	3 351	+21,1	6 649	+13,5	3,0	2,0
Polen	3 822	+26,1	13 093	+68,1	6,0	3,4
Portugal	495	+27,6	1 062	+40,7	0,5	2,1
Rumänien	649	+1,4	2 903	-0,8	1,3	4,5
Schweden	1 169	-15,4	2 117	-15,7	1,0	1,8
Slowakische Republik	1 657	+119,8	4 501	+121,6	2,1	2,7
Slowenien	375	-11,8	1 791	-2,2	0,8	4,8
Spanien	2 240	+27,5	4 854	+29,4	2,2	2,2
Tschechische Republik	1 878	+14,4	4 675	+13,7	2,1	2,5
Ungarn	960	-2,4	2 779	-12,6	1,3	2,9
Vereinigtes Königreich	6 392	-7,8	11 415	-4,1	5,2	1,8
Zypern	34	+21,4	91	-6,2	-	2,7
Island	59	+90,3	125	+115,5	0,1	2,1
Norwegen	483	+18,7	828	+12,7	0,4	1,7
Russland	1 879	+50,8	3 494	+26,1	1,6	1,9
Schweiz	4 254	+8,7	7 570	+8,3	3,5	1,8
Türkei	864	+31,1	2 130	+33,4	1,0	2,5
Ukraine	737	+155,9	2 166	+151,9	1,0	2,9
sonstige europäische Länder	1 070	+4,7	3 089	+36,1	1,4	2,9
Afrika	581	+7,0	3 183	+58,4	1,5	5,5
Republik Südafrika	258	+34,4	2 129	+113,8	1,0	8,3
sonstige afrikanische Länder	323	-8,0	1 054	+4,0	0,5	3,3
Asien	15 827	+49,9	34 960	+32,1	16,0	2,2
Arabische Golfstaaten	319	+28,1	887	+31,8	0,4	2,8
Volksrepublik China und Hongkong	9 965	+56,7	20 159	+43,1	9,2	2,0
Indien	1 183	+57,9	3 579	+10,8	1,6	3,0
Israel	479	+45,2	1 910	+13,3	0,9	4,0
Japan	894	+21,1	1 909	+8,4	0,9	2,1
Südkorea	1 119	+302,5	2 220	+192,9	1,0	2,0
Taiwan	733	-20,5	1 297	-25,8	0,6	1,8
sonstige asiatische Länder	1 135	+22,0	2 999	+18,9	1,4	2,6
Amerika	5 813	+17,6	13 908	+16,7	6,4	2,4
Kanada	370	+6,0	926	+17,8	0,4	2,5
USA	3 439	+42,0	8 131	+34,9	3,7	2,4
sonstige nordamerikanische Länder	505	-16,0	974	-20,5	0,4	1,9
Mittelamerika und Karibik	427	+41,9	1 179	+53,9	0,5	2,8
Brasilien	522	+47,0	1 367	+18,5	0,6	2,6
sonstige südamerikanische Länder	550	-39,8	1 331	-32,2	0,6	2,4
Australien	387	-33,0	771	-19,3	0,4	2,0
Neuseeland und Ozeanien	52	-43,5	130	-17,7	0,1	2,5
Ohne Angabe	7 257	-0,9	14 066	-1,2	6,4	1,9

Noch: 3.4 Leistung der Beherbergungsstätten nach Reisegebieten und Herkunftsländern

Januar bis Dezember 2017

Reisegebiet Herkunftsland (ständiger Wohnsitz)	Ankünfte		Übernachtungen			Mittlere Aufenthalts- dauer ³⁾
	aller Gäste	Verän- derung ¹⁾	aller Gäste	Verän- derung ¹⁾	Anteil ²⁾	
Bonn und Rhein-Sieg-Kreis	1 471 188	+3,2	2 943 460	+2,8	100	2,0
Bundesrepublik Deutschland	1 204 195	+1,4	2 346 499	+0,2	79,7	1,9
Ausland	266 993	+12,5	596 961	+14,2	20,3	2,2
Europa	177 343	+6,4	374 014	+8,5	62,7	2,1
EU-Länder	151 017	+8,1	314 867	+9,2	52,7	2,1
Belgien	20 566	+8,7	41 710	+8,4	7,0	2,0
Bulgarien	650	+34,0	1 522	+36,7	0,3	2,3
Dänemark	2 878	+27,0	5 868	+34,4	1,0	2,0
Estland	336	+19,1	927	+28,0	0,2	2,8
Finnland	1 563	+39,1	3 182	+40,9	0,5	2,0
Frankreich	13 393	+10,2	27 069	+16,9	4,5	2,0
Griechenland	1 363	+12,5	3 032	+3,6	0,5	2,2
Republik Irland	1 401	+22,8	2 606	+8,3	0,4	1,9
Italien	9 886	+10,3	20 714	+14,4	3,5	2,1
Kroatien	719	+26,1	1 845	+6,2	0,3	2,6
Lettland	509	+32,9	1 263	+48,8	0,2	2,5
Litauen	614	+18,8	1 299	+29,1	0,2	2,1
Luxemburg	4 296	+4,1	7 301	-1,7	1,2	1,7
Malta	161	+51,9	314	+60,2	0,1	2,0
Niederlande	31 261	+4,4	58 251	+1,4	9,8	1,9
Österreich	10 348	+0,1	20 227	+8,2	3,4	2,0
Polen	6 725	+12,3	21 939	+32,2	3,7	3,3
Portugal	1 412	+39,8	3 717	+26,3	0,6	2,6
Rumänien	2 378	+27,8	5 636	+42,5	0,9	2,4
Schweden	3 164	+10,2	6 362	+17,9	1,1	2,0
Slowakische Republik	1 314	+3,0	6 774	-18,0	1,1	5,2
Slowenien	714	+15,0	3 931	+18,2	0,7	5,5
Spanien	6 557	+9,6	13 698	+6,0	2,3	2,1
Tschechische Republik	4 724	-5,1	8 802	-0,3	1,5	1,9
Ungarn	2 360	+1,3	6 234	-16,1	1,0	2,6
Vereinigtes Königreich	21 562	+7,4	40 233	+7,0	6,7	1,9
Zypern	163	+37,0	411	+40,3	0,1	2,5
Island	192	+30,6	419	+73,1	0,1	2,2
Norwegen	1 774	+26,5	3 415	+23,5	0,6	1,9
Russland	4 418	+7,3	12 503	+11,0	2,1	2,8
Schweiz	13 659	-0,7	27 000	+5,6	4,5	2,0
Türkei	2 188	+14,6	5 578	+14,0	0,9	2,5
Ukraine	1 043	+50,3	2 810	+78,6	0,5	2,7
sonstige europäische Länder	3 052	-38,8	7 422	-26,7	1,2	2,4
Afrika	5 630	+42,7	18 443	+40,8	3,1	3,3
Republik Südafrika	1 425	+54,4	3 481	+54,4	0,6	2,4
sonstige afrikanische Länder	4 205	+39,1	14 962	+38,0	2,5	3,6
Asien	38 731	+17,6	107 588	+15,4	18,0	2,8
Arabische Golfstaaten	10 247	-1,9	24 396	-20,3	4,1	2,4
Volksrepublik China und Hongkong	10 805	+22,0	33 969	+51,0	5,7	3,1
Indien	3 073	+65,3	7 871	+26,5	1,3	2,6
Israel	1 340	+9,7	3 553	+0,4	0,6	2,7
Japan	3 805	+23,1	11 184	+37,0	1,9	2,9
Südkorea	1 626	+18,3	4 108	+19,0	0,7	2,5
Taiwan	1 009	+72,5	2 236	+76,6	0,4	2,2
sonstige asiatische Länder	6 826	+24,3	20 271	+16,1	3,4	3,0
Amerika	33 311	+33,5	69 770	+31,8	11,7	2,1
Kanada	3 322	+22,4	7 159	+23,9	1,2	2,2
USA	24 781	+38,0	46 693	+34,8	7,8	1,9
sonstige nordamerikanische Länder	276	+102,9	850	+140,1	0,1	3,1
Mittelamerika und Karibik	1 347	+58,7	3 481	+57,9	0,6	2,6
Brasilien	1 805	+20,7	5 214	+35,3	0,9	2,9
sonstige südamerikanische Länder	1 780	-0,8	6 373	+4,4	1,1	3,6
Australien	1 768	+0,7	3 888	-10,9	0,7	2,2
Neuseeland und Ozeanien	781	+87,7	3 501	+348,8	0,6	4,5
Ohne Angabe	9 429	+41,6	19 757	+44,9	3,3	2,1

Anmerkungen Seite 66

Noch: 3.4 Leistung der Beherbergungsstätten nach Reisegebieten und Herkunftsländern

Januar bis Dezember 2017

Reisegebiet Herkunftsland (ständiger Wohnsitz)	Ankünfte		Übernachtungen			Mittlere Aufenthalts- dauer ³⁾
	aller Gäste	Verän- derung ¹⁾	aller Gäste	Verän- derung ¹⁾	Anteil ²⁾	
Köln und Rhein-Erft-Kreis	4 086 225	+6,8	7 627 689	+7,3	100	1,9
Bundesrepublik Deutschland	2 823 924	+5,6	5 194 589	+6,2	68,1	1,8
Ausland	1 262 301	+9,7	2 433 100	+9,7	31,9	1,9
Europa	845 901	+8,4	1 619 381	+9,9	66,6	1,9
EU-Länder	705 673	+7,0	1 335 539	+8,3	54,9	1,9
Belgien	84 163	+6,0	130 097	+4,9	5,3	1,5
Bulgarien	3 817	+14,1	9 242	+9,1	0,4	2,4
Dänemark	17 037	+9,0	34 485	+15,3	1,4	2,0
Estland	1 688	+24,9	3 546	+41,6	0,1	2,1
Finnland	7 551	+20,6	15 512	+21,3	0,6	2,1
Frankreich	60 073	+0,7	103 006	+0,3	4,2	1,7
Griechenland	5 817	+9,7	13 361	+9,7	0,5	2,3
Republik Irland	10 707	-6,7	20 767	-6,9	0,9	1,9
Italien	53 053	+7,2	111 023	+7,8	4,6	2,1
Kroatien	3 733	+59,5	8 065	+69,9	0,3	2,2
Lettland	2 864	+66,2	5 961	+93,0	0,2	2,1
Litauen	2 365	+12,4	5 317	+21,9	0,2	2,2
Luxemburg	23 998	+11,9	35 815	+12,1	1,5	1,5
Malta	1 209	+17,0	2 999	+21,5	0,1	2,5
Niederlande	125 322	+7,8	206 317	+9,8	8,5	1,6
Österreich	40 995	+8,1	79 259	+8,6	3,3	1,9
Polen	28 628	+15,5	97 886	+21,3	4,0	3,4
Portugal	9 045	+40,0	17 870	+33,1	0,7	2,0
Rumänien	9 501	+21,3	22 527	+27,0	0,9	2,4
Schweden	16 553	+14,5	32 755	+20,8	1,3	2,0
Slowakische Republik	3 989	+56,9	8 883	+56,9	0,4	2,2
Slowenien	2 521	+15,5	5 851	-18,9	0,2	2,3
Spanien	47 942	+6,6	96 362	+9,5	4,0	2,0
Tschechische Republik	9 362	+33,2	17 683	+30,1	0,7	1,9
Ungarn	9 444	+29,0	17 554	+18,5	0,7	1,9
Vereinigtes Königreich	123 245	-2,7	230 798	-2,7	9,5	1,9
Zypern	1 051	+43,0	2 598	+22,1	0,1	2,5
Island	1 334	+8,5	2 804	+6,4	0,1	2,1
Norwegen	6 523	-0,1	12 568	+0,5	0,5	1,9
Russland	27 794	+45,7	61 836	+51,3	2,5	2,2
Schweiz	61 338	+8,0	114 540	+7,8	4,7	1,9
Türkei	20 582	+6,4	41 466	+3,1	1,7	2,0
Ukraine	5 475	+15,1	11 945	+18,0	0,5	2,2
sonstige europäische Länder	17 182	+33,8	38 683	+37,7	1,6	2,3
Afrika	15 427	+9,2	39 034	+4,6	1,6	2,5
Republik Südafrika	2 524	+25,0	5 438	+21,5	0,2	2,2
sonstige afrikanische Länder	12 903	+6,6	33 596	+2,3	1,4	2,6
Asien	152 939	+14,8	328 393	+6,1	13,5	2,1
Arabische Golfstaaten	17 275	+12,5	47 230	-3,7	1,9	2,7
Volksrepublik China und Hongkong	51 978	+13,5	103 537	+8,7	4,3	2,0
Indien	12 974	+25,7	29 080	+3,8	1,2	2,2
Israel	6 673	+15,8	14 954	+2,6	0,6	2,2
Japan	21 128	+9,7	40 444	+6,1	1,7	1,9
Südkorea	7 849	+22,4	15 114	+22,4	0,6	1,9
Taiwan	9 927	+25,6	17 297	+2,5	0,7	1,7
sonstige asiatische Länder	25 135	+12,1	60 737	+10,0	2,5	2,4
Amerika	162 558	+8,1	301 832	+10,1	12,4	1,9
Kanada	12 434	+2,2	23 417	+7,2	1,0	1,9
USA	117 237	+4,8	204 115	+6,1	8,4	1,7
sonstige nordamerikanische Länder	1 845	-5,3	3 861	+3,1	0,2	2,1
Mittelamerika und Karibik	7 408	+52,1	14 683	+32,2	0,6	2,0
Brasilien	13 049	+16,6	29 296	+12,6	1,2	2,2
sonstige südamerikanische Länder	10 585	+27,6	26 460	+39,3	1,1	2,5
Australien	11 033	+5,1	21 959	+2,8	0,9	2,0
Neuseeland und Ozeanien	2 325	+19,3	4 676	+17,7	0,2	2,0
Ohne Angabe	72 118	+18,9	117 825	+20,7	4,8	1,6

Anmerkungen Seite 66

Noch: 3.4 Leistung der Beherbergungsstätten nach Reisegebieten und Herkunftsländern

Januar bis Dezember 2017

Reisegebiet Herkunftsland (ständiger Wohnsitz)	Ankünfte		Übernachtungen			Mittlere Aufenthalts- dauer ³⁾
	aller Gäste	Verän- derung ¹⁾	aller Gäste	Verän- derung ¹⁾	Anteil ²⁾	
Düsseldorf und Kreis Mettmann	3 461 575	+5,8	5 773 697	+4,2	100	1,7
Bundesrepublik Deutschland	2 238 817	+6,3	3 563 788	+4,9	61,7	1,6
Ausland	1 222 758	+5,0	2 209 909	+3,0	38,3	1,8
Europa	817 382	+3,6	1 411 028	+2,5	63,9	1,7
EU-Länder	669 675	+3,1	1 137 679	+1,5	51,5	1,7
Belgien	48 629	-0,3	73 983	-1,8	3,3	1,5
Bulgarien	2 821	+4,9	5 436	-2,7	0,2	1,9
Dänemark	13 582	-8,4	22 201	-4,9	1,0	1,6
Estland	1 714	+14,0	3 165	+14,9	0,1	1,8
Finnland	9 986	-2,2	17 707	-4,3	0,8	1,8
Frankreich	56 189	+3,6	91 545	+1,4	4,1	1,6
Griechenland	9 242	+21,3	19 927	+23,2	0,9	2,2
Republik Irland	9 543	+8,8	15 856	+3,6	0,7	1,7
Italien	54 223	+2,6	108 538	+2,2	4,9	2,0
Kroatien	2 431	+15,9	4 701	+13,9	0,2	1,9
Lettland	1 756	+19,9	3 431	+20,7	0,2	2,0
Litauen	1 888	+12,7	3 281	+6,2	0,1	1,7
Luxemburg	9 402	+8,0	14 170	+7,2	0,6	1,5
Malta	931	+19,8	2 126	+18,0	0,1	2,3
Niederlande	139 317	+4,4	208 557	+4,1	9,4	1,5
Österreich	51 683	+20,1	90 880	+24,0	4,1	1,8
Polen	24 743	+4,0	53 014	+1,2	2,4	2,1
Portugal	7 889	+13,9	14 720	+2,9	0,7	1,9
Rumänien	8 265	+7,3	16 153	-2,0	0,7	2,0
Schweden	19 340	+0,3	31 823	-0,6	1,4	1,6
Slowakische Republik	3 314	+15,2	7 118	+21,9	0,3	2,1
Slowenien	2 232	+6,6	4 501	+11,6	0,2	2,0
Spanien	50 891	-1,9	86 872	-5,8	3,9	1,7
Tschechische Republik	9 384	-0,5	16 600	-4,6	0,8	1,8
Ungarn	5 965	-1,8	10 575	-5,2	0,5	1,8
Vereinigtes Königreich	123 192	-2,2	208 229	-5,9	9,4	1,7
Zypern	1 123	+46,8	2 570	+45,9	0,1	2,3
Island	1 352	+19,1	2 593	+11,1	0,1	1,9
Norwegen	8 382	+4,0	14 670	+5,0	0,7	1,8
Russland	42 209	+22,8	89 960	+26,5	4,1	2,1
Schweiz	47 685	-0,5	76 903	-5,4	3,5	1,6
Türkei	26 746	-0,4	48 899	-0,5	2,2	1,8
Ukraine	5 487	+26,8	11 718	+19,7	0,5	2,1
sonstige europäische Länder	15 846	-4,6	28 606	+1,1	1,3	1,8
Afrika	13 070	+11,8	29 692	+3,5	1,3	2,3
Republik Südafrika	2 860	+18,2	6 126	+12,9	0,3	2,1
sonstige afrikanische Länder	10 210	+10,1	23 566	+1,3	1,1	2,3
Asien	205 185	+10,5	420 790	+4,8	19,0	2,1
Arabische Golfstaaten	50 311	+3,7	106 204	+1,2	4,8	2,1
Volksrepublik China und Hongkong	53 888	+14,6	102 799	+7,5	4,7	1,9
Indien	15 242	+44,4	33 371	+17,6	1,5	2,2
Israel	7 289	-25,3	14 819	-17,3	0,7	2,0
Japan	43 491	+12,6	87 758	+5,8	4,0	2,0
Südkorea	5 910	+13,1	12 944	+15,7	0,6	2,2
Taiwan	3 927	-10,1	9 055	-15,1	0,4	2,3
sonstige asiatische Länder	25 127	+16,8	53 840	+8,3	2,4	2,1
Amerika	102 435	+2,7	198 769	-1,7	9,0	1,9
Kanada	7 293	+5,8	14 500	-2,8	0,7	2,0
USA	75 848	+1,5	142 061	-1,6	6,4	1,9
sonstige nordamerikanische Länder	1 448	+31,4	3 109	+20,8	0,1	2,1
Mittelamerika und Karibik	5 242	+39,0	10 405	+23,8	0,5	2,0
Brasilien	6 052	-0,9	13 661	+0,8	0,6	2,3
sonstige südamerikanische Länder	6 552	-8,8	15 033	-18,0	0,7	2,3
Australien	7 737	+20,1	15 679	+14,0	0,7	2,0
Neuseeland und Ozeanien	1 480	+14,2	2 905	+6,7	0,1	2,0
Ohne Angabe	75 469	+7,1	131 046	+9,2	5,9	1,7

Anmerkungen Seite 66

Noch: 3.4 Leistung der Beherbergungsstätten nach Reisegebieten und Herkunftsländern

Januar bis Dezember 2017

Reisegebiet Herkunftsland (ständiger Wohnsitz)	Ankünfte		Übernachtungen			Mittlere Aufenthalts- dauer ³⁾
	aller Gäste	Verän- derung ¹⁾	aller Gäste	Verän- derung ¹⁾	Anteil ²⁾	
Ruhrgebiet	3 455 020	+4,6	6 694 443	+3,6	100	1,9
Bundesrepublik Deutschland	2 840 394	+4,5	5 572 408	+3,8	83,2	2,0
Ausland	614 626	+4,9	1 122 035	+2,4	16,8	1,8
Europa	487 870	+6,5	850 743	+3,8	75,8	1,7
EU-Länder	421 511	+6,6	725 100	+3,8	64,6	1,7
Belgien	31 793	+6,2	50 160	+4,5	4,5	1,6
Bulgarien	3 908	+5,6	6 638	+8,4	0,6	1,7
Dänemark	13 287	+7,3	21 525	+5,7	1,9	1,6
Estland	613	+11,5	1 088	+1,8	0,1	1,8
Finnland	3 904	+18,8	6 409	+11,7	0,6	1,6
Frankreich	30 631	+6,0	49 134	+3,1	4,4	1,6
Griechenland	3 306	+15,0	6 803	+6,6	0,6	2,1
Republik Irland	3 283	+4,0	6 051	+3,7	0,5	1,8
Italien	19 765	-3,7	38 417	-12,5	3,4	1,9
Kroatien	1 588	+7,8	4 843	+50,0	0,4	3,0
Lettland	1 760	+82,2	3 264	+107,2	0,3	1,9
Litauen	2 489	+28,4	5 920	+65,4	0,5	2,4
Luxemburg	6 871	+13,3	10 554	+11,6	0,9	1,5
Malta	230	-24,8	467	-21,2	-	2,0
Niederlande	119 465	+7,4	185 934	+3,2	16,6	1,6
Österreich	30 567	+14,8	56 684	+13,4	5,1	1,9
Polen	26 045	-2,4	52 257	+2,5	4,7	2,0
Portugal	3 500	-8,4	6 991	-17,6	0,6	2,0
Rumänien	13 784	+20,2	22 799	+2,3	2,0	1,7
Schweden	12 373	+8,0	19 509	+6,7	1,7	1,6
Slowakische Republik	2 660	-0,2	6 665	+8,6	0,6	2,5
Slowenien	1 794	+9,0	4 652	+4,3	0,4	2,6
Spanien	20 620	+10,7	36 008	+9,8	3,2	1,7
Tschechische Republik	7 796	+2,9	14 457	+5,9	1,3	1,9
Ungarn	5 778	+5,6	11 639	-3,6	1,0	2,0
Vereinigtes Königreich	52 986	+2,5	94 775	-0,3	8,4	1,8
Zypern	715	+100,8	1 457	+55,2	0,1	2,0
Island	437	-6,4	902	-7,3	0,1	2,1
Norwegen	4 035	-0,5	7 568	+1,7	0,7	1,9
Russland	9 574	+8,5	21 466	-3,4	1,9	2,2
Schweiz	30 468	+10,9	52 845	+13,4	4,7	1,7
Türkei	8 081	-3,2	16 772	-5,4	1,5	2,1
Ukraine	3 706	+18,9	7 225	+20,2	0,6	1,9
sonstige europäische Länder	10 058	-3,5	18 865	-5,7	1,7	1,9
Afrika	4 554	-0,8	11 124	+0,9	1,0	2,4
Republik Südafrika	1 293	+6,2	3 000	+1,8	0,3	2,3
sonstige afrikanische Länder	3 261	-3,4	8 124	+0,5	0,7	2,5
Asien	37 542	-7,2	95 615	-14,9	8,5	2,5
Arabische Golfstaaten	3 526	-22,0	10 661	-32,5	1,0	3,0
Volksrepublik China und Hongkong	12 991	+6,1	34 787	-2,0	3,1	2,7
Indien	3 315	-47,5	10 890	-43,5	1,0	3,3
Israel	2 040	-7,5	4 181	+0,2	0,4	2,0
Japan	5 120	+6,5	10 990	-4,7	1,0	2,1
Südkorea	1 861	-7,2	4 248	-11,6	0,4	2,3
Taiwan	930	-28,2	2 131	-30,9	0,2	2,3
sonstige asiatische Länder	7 759	+10,1	17 727	-2,6	1,6	2,3
Amerika	32 932	+1,7	72 661	+5,9	6,5	2,2
Kanada	2 662	+14,2	6 925	+24,9	0,6	2,6
USA	24 355	+0,7	51 607	+3,1	4,6	2,1
sonstige nordamerikanische Länder	393	-50,8	852	-48,9	0,1	2,2
Mittelamerika und Karibik	971	+1,3	2 163	+2,1	0,2	2,2
Brasilien	2 455	+24,9	6 476	+33,3	0,6	2,6
sonstige südamerikanische Länder	2 096	-2,4	4 638	+6,8	0,4	2,2
Australien	2 601	+3,4	6 122	+13,9	0,5	2,4
Neuseeland und Ozeanien	603	+16,6	1 628	+13,0	0,1	2,7
Ohne Angabe	48 524	+2,2	84 142	+9,0	7,5	1,7

Anmerkungen Seite 66

Noch: 3.4 Leistung der Beherbergungsstätten nach Reisegebieten und Herkunftsländern

Januar bis Dezember 2017

Reisegebiet Herkunftsland (ständiger Wohnsitz)	Ankünfte		Übernachtungen			Mittlere Aufenthalts- dauer ³⁾
	aller Gäste	Verän- derung ¹⁾	aller Gäste	Verän- derung ¹⁾	Anteil ²⁾	
Bergisches Städtedreieck	358 600	-0,7	817 238	-4,7	100	2,3
Bundesrepublik Deutschland	293 969	+2,4	693 618	-3,5	84,9	2,4
Ausland	64 631	-12,9	123 620	-10,7	15,1	1,9
Europa	47 437	-9,0	85 627	-9,6	69,3	1,8
EU-Länder	40 394	-9,5	72 326	-7,5	58,5	1,8
Belgien	2 595	-0,2	4 051	-1,0	3,3	1,6
Bulgarien	415	+7,5	1 268	+10,5	1,0	3,1
Dänemark	1 681	-8,3	2 383	-3,4	1,9	1,4
Estland	103	-86,3	155	-81,1	0,1	1,5
Finnland	448	-40,0	753	-28,8	0,6	1,7
Frankreich	4 348	-2,1	7 173	-12,3	5,8	1,6
Griechenland	520	-13,9	1 122	+12,0	0,9	2,2
Republik Irland	150	-74,4	309	-62,4	0,2	2,1
Italien	2 827	-3,9	5 345	-17,3	4,3	1,9
Kroatien	2 659	+45,5	4 558	+58,2	3,7	1,7
Lettland	114	-72,5	218	-52,1	0,2	1,9
Litauen	267	-32,6	439	-17,6	0,4	1,6
Luxemburg	357	-62,9	549	-54,8	0,4	1,5
Malta	25	-95,7	49	-91,9	-	2,0
Niederlande	6 802	-2,5	11 269	-8,7	9,1	1,7
Österreich	2 587	+10,7	4 869	+4,9	3,9	1,9
Polen	3 688	+36,6	7 985	+40,9	6,5	2,2
Portugal	373	-47,5	633	-50,8	0,5	1,7
Rumänien	748	+33,6	1 655	+17,0	1,3	2,2
Schweden	2 107	+3,9	2 734	+4,1	2,2	1,3
Slowakische Republik	511	-33,5	1 158	-15,5	0,9	2,3
Slowenien	191	-71,0	316	-59,3	0,3	1,7
Spanien	1 586	-3,8	3 075	-0,5	2,5	1,9
Tschechische Republik	1 202	-19,1	2 517	-25,5	2,0	2,1
Ungarn	908	-35,2	1 727	-40,4	1,4	1,9
Vereinigtes Königreich	3 110	-13,0	5 888	-5,1	4,8	1,9
Zypern	72	-89,6	128	-82,8	0,1	1,8
Island	75	-89,1	121	-82,9	0,1	1,6
Norwegen	379	-57,7	545	-49,1	0,4	1,4
Russland	1 236	+77,6	2 736	+48,7	2,2	2,2
Schweiz	2 850	+7,5	4 971	-1,2	4,0	1,7
Türkei	1 022	+3,7	2 163	-5,1	1,7	2,1
Ukraine	346	-20,1	699	-1,4	0,6	2,0
sonstige europäische Länder	1 135	-2,7	2 066	-58,0	1,7	1,8
Afrika	588	-52,1	2 176	+4,5	1,8	3,7
Republik Südafrika	119	-74,8	388	-32,6	0,3	3,3
sonstige afrikanische Länder	469	-37,9	1 788	+18,7	1,4	3,8
Asien	3 996	-44,9	12 505	-32,7	10,1	3,1
Arabische Golfstaaten	162	-57,0	520	-11,0	0,4	3,2
Volksrepublik China und Hongkong	1 703	-10,5	5 864	-20,3	4,7	3,4
Indien	416	-48,0	1 393	-60,4	1,1	3,3
Israel	266	-56,6	539	-39,7	0,4	2,0
Japan	471	-51,5	1 527	-23,2	1,2	3,2
Südkorea	188	-66,7	424	-46,9	0,3	2,3
Taiwan	113	-85,8	233	-76,3	0,2	2,1
sonstige asiatische Länder	677	-44,7	2 005	-18,4	1,6	3,0
Amerika	3 615	-36,6	8 556	-17,8	6,9	2,4
Kanada	283	-62,8	682	-37,1	0,6	2,4
USA	2 525	+21,5	5 792	+11,4	4,7	2,3
sonstige nordamerikanische Länder	58	-90,9	120	-84,8	0,1	2,1
Mittelamerika und Karibik	240	-69,5	479	-63,4	0,4	2,0
Brasilien	214	-71,9	682	-39,5	0,6	3,2
sonstige südamerikanische Länder	295	-56,7	801	-11,9	0,6	2,7
Australien	172	-73,4	424	-59,5	0,3	2,5
Neuseeland und Ozeanien	86	-88,6	182	-79,2	0,1	2,1
Ohne Angabe	8 737	+35,2	14 150	+31,8	11,4	1,6

Anmerkungen Seite 66

Noch: 3.4 Leistung der Beherbergungsstätten nach Reisegebieten und Herkunftsländern

Januar bis Dezember 2017

Reisegebiet Herkunftsland (ständiger Wohnsitz)	Ankünfte		Übernachtungen			Mittlere Aufenthalts- dauer ³⁾
	aller Gäste	Verän- derung ¹⁾	aller Gäste	Verän- derung ¹⁾	Anteil ²⁾	
Nordrhein-Westfalen	23 279 062	+5,1	51 509 458	+3,9	100	2,2
Bundesrepublik Deutschland	18 007 632	+4,7	40 517 645	+3,4	78,7	2,3
Ausland	5 271 430	+6,5	10 991 813	+5,5	21,3	2,1
Europa	3 897 197	+5,3	8 142 768	+4,9	74,1	2,1
EU-Länder	3 381 947	+4,8	7 108 276	+4,4	64,7	2,1
Belgien	360 143	+3,5	703 260	+1,8	6,4	2,0
Bulgarien	16 348	+9,0	40 354	+2,3	0,4	2,5
Dänemark	84 536	+3,6	156 399	+5,6	1,4	1,9
Estland	6 840	-1,5	12 951	+4,4	0,1	1,9
Finnland	31 777	+7,5	58 417	+7,6	0,5	1,8
Frankreich	241 544	+4,0	411 158	+3,2	3,7	1,7
Griechenland	25 422	+14,6	57 553	+14,5	0,5	2,3
Republik Irland	31 007	+1,4	57 138	+0,3	0,5	1,8
Italien	189 413	+3,6	384 164	+1,8	3,5	2,0
Kroatien	14 204	+30,7	42 148	+42,6	0,4	3,0
Lettland	9 208	+36,8	18 841	+55,0	0,2	2,0
Litauen	11 514	+15,9	28 179	+42,4	0,3	2,4
Luxemburg	56 570	+9,1	91 315	+8,2	0,8	1,6
Malta	3 009	-8,0	6 966	+3,4	0,1	2,3
Niederlande	1 123 268	+5,1	2 598 666	+3,7	23,6	2,3
Österreich	183 952	+10,9	350 391	+11,6	3,2	1,9
Polen	145 064	+8,0	411 307	+13,5	3,7	2,8
Portugal	28 278	+10,1	62 247	-0,8	0,6	2,2
Rumänien	48 597	+20,1	137 461	+14,3	1,3	2,8
Schweden	75 518	+6,7	127 396	+6,5	1,2	1,7
Slowakische Republik	18 414	+16,4	57 909	+21,8	0,5	3,1
Slowenien	11 279	+6,0	32 038	+3,6	0,3	2,8
Spanien	158 297	+4,0	300 612	+4,7	2,7	1,9
Tschechische Republik	52 204	+5,2	108 411	+3,1	1,0	2,1
Ungarn	34 260	+7,0	82 104	+6,2	0,7	2,4
Vereinigtes Königreich	417 570	-1,7	761 523	-3,0	6,9	1,8
Zypern	3 711	+14,9	9 368	+7,9	0,1	2,5
Island	4 247	-5,9	8 328	-1,0	0,1	2,0
Norwegen	31 057	+3,9	55 808	+3,9	0,5	1,8
Russland	104 663	+27,0	235 844	+26,1	2,1	2,3
Schweiz	210 470	+4,5	377 934	+4,0	3,4	1,8
Türkei	73 482	+2,2	148 787	+2,1	1,4	2,0
Ukraine	21 313	+23,3	47 372	+24,3	0,4	2,2
sonstige europäische Länder	70 018	+1,1	160 419	+3,5	1,5	2,3
Afrika	46 916	+11,4	124 749	+10,6	1,1	2,7
Republik Südafrika	10 660	+17,3	26 127	+20,3	0,2	2,5
sonstige afrikanische Länder	36 256	+9,8	98 622	+8,3	0,9	2,7
Asien	532 713	+10,7	1 214 681	+3,3	11,1	2,3
Arabische Golfstaaten	92 152	+1,3	226 953	-10,9	2,1	2,5
Volksrepublik China und Hongkong	169 838	+15,2	372 416	+11,8	3,4	2,2
Indien	41 950	+15,6	110 576	-0,2	1,0	2,6
Israel	21 573	-7,9	48 817	-9,1	0,4	2,3
Japan	86 716	+12,3	178 008	+7,6	1,6	2,1
Südkorea	22 753	+19,2	50 124	+24,0	0,5	2,2
Taiwan	19 286	+7,7	37 406	-6,1	0,3	1,9
sonstige asiatische Länder	78 445	+13,8	190 381	+6,9	1,7	2,4
Amerika	406 344	+7,6	813 859	+7,7	7,4	2,0
Kanada	32 386	+6,6	67 291	+7,7	0,6	2,1
USA	295 918	+6,7	560 810	+6,1	5,1	1,9
sonstige nordamerikanische Länder	5 301	-5,6	11 713	+0,2	0,1	2,2
Mittelamerika und Karibik	17 929	+28,7	38 884	+21,4	0,4	2,2
Brasilien	28 500	+11,5	68 967	+13,2	0,6	2,4
sonstige südamerikanische Länder	26 310	+6,7	66 194	+11,1	0,6	2,5
Australien	28 635	+9,5	60 180	+7,4	0,5	2,1
Neuseeland und Ozeanien	6 525	+8,5	15 640	+29,4	0,1	2,4
Ohne Angabe	353 100	+12,3	619 936	+13,9	5,6	1,8

Anmerkungen Seite 66

4. Leistung der Campingplätze nach Herkunftsländern

Dezember 2017

Herkunftsland (ständiger Wohnsitz)	Ankünfte		Übernachtungen			Mittlere Aufenthaltsdauer ³⁾
	aller Gäste	Veränderung ¹⁾	aller Gäste	Veränderung ¹⁾	Anteil ²⁾	
Nordrhein-Westfalen	15 901	-5,7	40 610	+7,7	100	2,6
Bundesrepublik Deutschland	13 370	-4,0	34 728	+10,4	85,5	2,6
Ausland	2 531	-13,4	5 882	-5,6	14,5	2,3
Europa	2 522	-12,9	5 859	-4,6	99,6	2,3
EU-Länder	2 308	-15,1	5 392	-6,0	91,7	2,3
Belgien	728	-15,2	1 521	-4,8	25,9	2,1
Bulgarien	-	-	-	-	-	-
Dänemark	3	-25,0	17	+54,5	0,3	5,7
Estland	-	-	-	-	-	-
Finnland	2	+100,0	4	+300,0	0,1	2,0
Frankreich	64	-24,7	126	+2,4	2,1	2,0
Griechenland	-	-	-	-	-	-
Republik Irland	-	-	-	-	-	-
Italien	20	-50,0	33	-21,4	0,6	1,7
Kroatien	1	x	4	x	0,1	4,0
Lettland	-	-	-	-	-	-
Litauen	-	-	-	-	-	-
Luxemburg	7	-78,1	8	-81,0	0,1	1,1
Malta	-	-	-	-	-	-
Niederlande	1 380	-8,3	3 386	-5,6	57,6	2,5
Österreich	1	-75,0	1	-80,0	-	1,0
Polen	3	-72,7	23	+9,5	0,4	7,7
Portugal	-	-	-	-	-	-
Rumänien	3	+50,0	5	-16,7	0,1	1,7
Schweden	30	-36,2	42	-16,0	0,7	1,4
Slowakische Republik	-	-	-	-	-	-
Slowenien	-	-	-	-	-	-
Spanien	1	-66,7	1	-88,9	-	1,0
Tschechische Republik	5	+66,7	14	+366,7	0,2	2,8
Ungarn	-	-	-	-	-	-
Vereinigtes Königreich	60	-49,2	207	-11,9	3,5	3,5
Zypern	-	-	-	-	-	-
Island	-	-	-	-	-	-
Norwegen	14	+27,3	15	+25,0	0,3	1,1
Russland	-	-	-	-	-	-
Schweiz	28	-3,4	65	-37,5	1,1	2,3
Türkei	-	-	-	-	-	-
Ukraine	2	x	2	x	-	1,0
sonstige europäische Länder	170	+22,3	385	+32,3	6,5	2,3
Afrika	-	-	-	-	-	-
Republik Südafrika	-	-	-	-	-	-
sonstige afrikanische Länder	-	-	-	-	-	-
Asien	-	-	-	-	-	-
Arabische Golfstaaten	-	-	-	-	-	-
Volksrepublik China und Hongkong	-	-	-	-	-	-
Indien	-	-	-	-	-	-
Israel	-	-	-	-	-	-
Japan	-	-	-	-	-	-
Südkorea	-	-	-	-	-	-
Taiwan	-	-	-	-	-	-
sonstige asiatische Länder	-	-	-	-	-	-
Amerika	-	-	-	-	-	-
Kanada	-	-	-	-	-	-
USA	-	-	-	-	-	-
sonstige nordamerikanische Länder	-	-	-	-	-	-
Mittelamerika und Karibik	-	-	-	-	-	-
Brasilien	-	-	-	-	-	-
sonstige südamerikanische Länder	-	-	-	-	-	-
Australien	4	+33,3	4	-20,0	0,1	1,0
Neuseeland und Ozeanien	-	-	-	-	-	-
Ohne Angabe	5	-72,2	19	-59,6	0,3	3,8

1) Veränderung gegenüber dem Vorjahreszeitraum in % – 2) Bei Übernachtungen von Gästen aus der Bundesrepublik Deutschland und dem Ausland: Anteil an allen Übernachtungen im Bundesgebiet; sonst: Anteil an allen Übernachtungen am Ausland zusammen. – 3) mittlere Aufenthaltsdauer in Tagen = Übernachtungen / Ankünfte

Noch: 4. Leistung der Campingplätze nach Herkunftsländern

Januar bis Dezember 2017

Herkunftsland (ständiger Wohnsitz)	Ankünfte		Übernachtungen			Mittlere Aufenthaltsdauer ³⁾
	aller Gäste	Veränderung ¹⁾	aller Gäste	Veränderung ¹⁾	Anteil ²⁾	
Nordrhein-Westfalen	680 719	+10,3	1 833 192	+10,3	100	2,7
Bundesrepublik Deutschland	559 988	+11,7	1 515 688	+12,1	82,7	2,7
Ausland	120 731	+4,1	317 504	+2,4	17,3	2,6
Europa	118 406	+3,0	312 794	+1,5	98,5	2,6
EU-Länder	110 277	+3,6	296 028	+2,1	93,2	2,7
Belgien	14 185	+7,1	28 999	+2,9	9,1	2,0
Bulgarien	152	+463,0	425	+482,2	0,1	2,8
Dänemark	2 620	-9,2	6 023	-9,4	1,9	2,3
Estland	52	+40,5	113	+39,5	-	2,2
Finnland	445	+0,9	755	+15,3	0,2	1,7
Frankreich	2 760	-5,4	5 654	-8,5	1,8	2,0
Griechenland	42	+40,0	82	+32,3	-	2,0
Republik Irland	204	-44,9	507	-60,8	0,2	2,5
Italien	1 550	+13,1	2 890	+20,5	0,9	1,9
Kroatien	48	+182,4	222	+24,0	0,1	4,6
Lettland	76	+322,2	343	x	0,1	4,5
Litauen	43	-17,3	52	-35,8	-	1,2
Luxemburg	623	+7,8	1 751	+16,9	0,6	2,8
Malta	4	-50,0	20	+11,1	-	5,0
Niederlande	75 988	+3,8	221 598	+3,7	69,8	2,9
Österreich	1 260	+26,6	2 979	+13,7	0,9	2,4
Polen	459	+30,4	1 819	+4,4	0,6	4,0
Portugal	93	+89,8	229	+112,0	0,1	2,5
Rumänien	78	-12,4	254	-77,1	0,1	3,3
Schweden	3 195	+7,7	4 685	-9,6	1,5	1,5
Slowakische Republik	42	+100,0	108	+140,0	-	2,6
Slowenien	58	+31,8	111	+85,0	-	1,9
Spanien	805	+19,4	1 904	+18,7	0,6	2,4
Tschechische Republik	203	+73,5	406	+93,3	0,1	2,0
Ungarn	95	-16,7	205	-37,5	0,1	2,2
Vereinigtes Königreich	5 197	-9,6	13 894	-11,8	4,4	2,7
Zypern	-	-	-	-	-	-
Island	19	-44,1	31	-59,2	-	1,6
Norwegen	1 786	+34,7	2 849	+17,2	0,9	1,6
Russland	82	+64,0	127	+89,6	-	1,5
Schweiz	3 125	+6,3	7 196	+5,7	2,3	2,3
Türkei	49	+113,0	71	-45,8	-	1,4
Ukraine	39	+8,3	102	+4,1	-	2,6
sonstige europäische Länder	3 029	-27,0	6 390	-26,4	2,0	2,1
Afrika	31	+24,0	95	+163,9	-	3,1
Republik Südafrika	17	-10,5	44	+46,7	-	2,6
sonstige afrikanische Länder	14	+133,3	51	x	-	3,6
Asien	236	-22,1	487	+20,2	0,2	2,1
Arabische Golfstaaten	24	+71,4	58	+123,1	-	2,4
Volksrepublik China und Hongkong	19	-68,9	35	-58,3	-	1,8
Indien	16	+433,3	17	+466,7	-	1,1
Israel	78	+18,2	184	+139,0	0,1	2,4
Japan	17	+183,3	30	+328,6	-	1,8
Südkorea	52	-54,8	111	-28,8	-	2,1
Taiwan	10	x	15	x	-	1,5
sonstige asiatische Länder	20	-45,9	37	-27,5	-	1,9
Amerika	426	+24,2	752	+13,1	0,2	1,8
Kanada	90	-	168	+46,1	0,1	1,9
USA	170	-6,1	388	-9,8	0,1	2,3
sonstige nordamerikanische Länder	3	+50,0	3	+50,0	-	1,0
Mittelamerika und Karibik	9	+28,6	23	+76,9	-	2,6
Brasilien	24	+4,3	35	+29,6	-	1,5
sonstige südamerikanische Länder	130	+225,0	135	+73,1	-	1,0
Australien	225	+10,3	362	-4,7	0,1	1,6
Neuseeland und Ozeanien	61	+69,4	101	+124,4	-	1,7
Ohne Angabe	1 346	x	2 913	x	0,9	2,2

Anmerkungen Seite 79



Reisegebiete in Nordrhein-Westfalen

Amtliche Schlüssel-Nummer	Verwaltungsbezirk	Amtliche Schlüssel-Nummer	Verwaltungsbezirk
Eifel und Region Aachen		Bergisches Land	
334 000	Städteregion Aachen	316 000	Leverkusen, krfr. Stadt
358 000	Kreis Düren	374 000	Oberbergischer Kreis
366 000	Kreis Euskirchen	378 000	Rhein.-Berg. Kreis
Niederrhein		Bergisches Städtedreieck	
112 000	Duisburg, krfr. Stadt	120 000	Remscheid, krfr. Stadt
114 000	Krefeld, krfr. Stadt	122 000	Solingen, krfr. Stadt
116 000	Mönchengladbach, krfr. Stadt	124 000	Wuppertal, krfr. Stadt
154 000	Kreis Kleve		
162 000	Rhein-Kreis Neuss		
166 000	Kreis Viersen		
170 000	Kreis Wesel		
370 000	Kreis Heinsberg		
Münsterland		Bonn und Rhein-Sieg-Kreis	
515 000	Münster, krfr. Stadt	314 000	Bonn, krfr. Stadt
554 000	Kreis Borken	382 000	Rhein-Sieg-Kreis
558 000	Kreis Coesfeld		
566 000	Kreis Steinfurt		
570 000	Kreis Warendorf		
Teutoburger Wald		Köln und Rhein-Erft-Kreis	
711 000	Bielefeld, krfr. Stadt	315 000	Köln, krfr. Stadt
754 000	Kreis Gütersloh	362 000	Rhein-Erft-Kreis
758 000	Kreis Herford		
762 000	Kreis Höxter		
766 000	Kreis Lippe		
770 000	Kreis Minden-Lübbecke		
774 000	Kreis Paderborn		
Sauerland		Düsseldorf und Kreis Mettmann	
958 000	Hochsauerland Kreis	111 000	Düsseldorf, krfr. Stadt
962 000	Märkischer Kreis	158 000	Kreis Mettmann
966 000	Kreis Olpe		
974 000	Kreis Soest		
Siegerland-Wittgenstein		Ruhrgebiet	
970 000	Kreis Siegen-Wittgenstein	113 000	Essen, krfr. Stadt
		117 000	Mülheim an der Ruhr, krfr. Stadt
		119 000	Oberhausen, krfr. Stadt
		512 000	Bottrop, krfr. Stadt
		513 000	Gelsenkirchen, krfr. Stadt
		562 000	Kreis Recklinghausen
		911 000	Bochum, krfr. Stadt
		913 000	Dortmund, krfr. Stadt
		914 000	Hagen, krfr. Stadt
		915 000	Hamm, krfr. Stadt
		916 000	Herne, krfr. Stadt
		954 000	Ennepe-Ruhr-Kreis
		978 000	Kreis Unna

Nordrhein-Westfalen

Kurorte und Erholungsorte des Landes

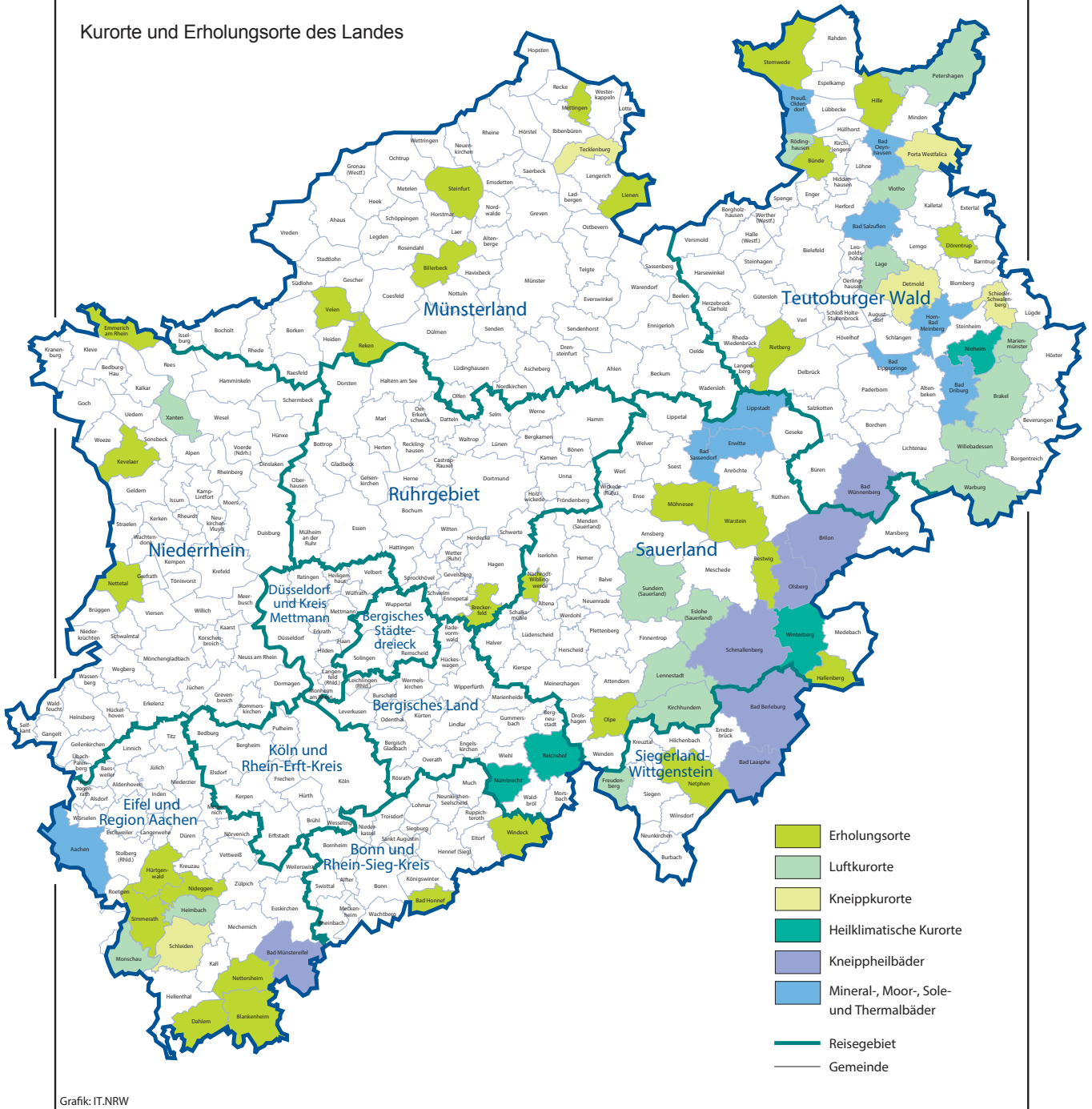

Grafik: IT.NRW

Veröffentlichungen aus den Fachbereichen Handel und Verkehr

Entwicklung von Umsatz und Beschäftigung in nordrhein-westfälischen Unternehmen des Einzelhandels, des Kraftfahrzeughandels, des Großhandels und des Gastgewerbes

Inhalt: Jedes der vier monatlich erscheinenden Hefte enthält die vorläufigen Ergebnisse der Umsatzentwicklung und der Entwicklung der Beschäftigtenzahlen als Messzahlen auf der Basis des Jahres 2010 und als prozentuale Abweichung zum Vormonat und zum Vorjahresmonat. Die Ergebnisse werden in einigen Eckzahlen für die wichtigsten Wirtschaftszweige dargestellt.

Einzelhandel:	Bestell-Nr. G11
Großhandel:	Bestell-Nr. G12
Kraftfahrzeughandel (inkl. Instandhaltung und Reparatur):	Bestell-Nr. G15
Gastgewerbe:	Bestell-Nr. G43

Fachliche Auskünfte zu diesen Veröffentlichungen erteilen Ihnen gerne Dirk Kamps und Sabine Schmidt unter Telefon-Nr. 0211 9449-3827 bzw. 0211 9449-3826.

Gäste und Übernachtungen im Reiseverkehr Nordrhein-Westfalens

Inhalt: Das Heft enthält vorläufige Ergebnisse von Ankünften, Übernachtungen und Aufenthaltsdauer der Gäste in nordrhein-westfälischen Beherbergungsstätten sowie die Zahl der Beherbergungsstätten, Gästebetten und die prozentuale Kapazitätsauslastung gegliedert nach Bade-, Kur-, Erholungsorten und sonstigen Gemeinden, nach Betriebsarten, Regionaleinheiten, Reisegebieten und nach Herkunftsländern. Dargestellt wird die Anzahl, die prozentuale Veränderung gegenüber dem Vorjahresmonat sowie die durchschnittliche Aufenthaltsdauer in Tagen.

Bestell-Nr. G41

Fachliche Auskünfte zu diesen Veröffentlichungen erteilen Ihnen gerne Markus Sesterhenn und Ursula Kuroczik unter Telefon-Nr. 0211 9449-3816 bzw. 0211 9449-3817.

Straßenverkehrsunfälle in Nordrhein-Westfalen

Inhalt: Der Monatsbericht enthält Ergebnisse von Straßenverkehrsunfällen und dabei Verunglückten in Nordrhein-Westfalen nach Unfallkategorien, nach Straßen-, Unfallarten, Unfalltypen, nach Tagesdatum, Ortslage, Art der Verkehrsbeteiligung, Unfallursachen und nach Fehlverhalten der Fahrzeugführer sowie die Anzahl der Verunglückten nach der Schwere der Verletzung, Altersgruppen und Geschlecht. Dargestellt werden die monatlichen und die kumulierten Zahlen, die Vorjahresergebnisse und die prozentuale Veränderung gegenüber den Vorjahreszeiträumen. Auf Gemeindeebene sind Ergebnisse nach Ortslage und Unfallkategorien enthalten.

Bestell-Nr. H12

Straßenverkehrsunfälle in Nordrhein-Westfalen

Inhalt: Der Bericht enthält Ergebnisse von Straßenverkehrsunfällen und dabei Verunglückten in Nordrhein-Westfalen nach Unfallkategorien, nach Straßen-, Unfallarten, Unfalltypen, nach Tagesdatum, Ortslage, Art der Verkehrsbeteiligung, Unfallursachen und nach Fehlverhalten der Fahrzeugführer sowie die Anzahl der Verunglückten nach der Schwere der Verletzung, Altersgruppen und Geschlecht. Dargestellt werden die Jahreswerte, die Vorjahresergebnisse und die prozentuale Veränderung gegenüber den Vorjahreszeiträumen. Auf Gemeindeebene sind Ergebnisse nach Ortslage und Unfallkategorien enthalten. Zahlreiche Grafiken und eine Farbkarte runden den Bericht ab.

Bestell-Nr. H13

Fachliche Auskünfte zu diesen Veröffentlichungen erteilen Ihnen gerne Petra Focks und Jörg Möller unter Telefon-Nr. 0211 9449-3820 bzw. 0211 9449-3821.

Binnenschifffahrt in Nordrhein-Westfalen

Inhalt: Der Monatsbericht enthält die Entwicklung des Güterverkehrs auf den nordrhein-westfälischen Binnenwasserstraßen nach Verkehrsbeziehungen und Güterabteilungen. Dargestellt werden die monatlichen Gütermengen in Tonnen bzw. der Containerumschlag für Nordrhein-Westfalen, die Mengen des Vormonats und des Vorjahresmonats sowie die kumulierten Jahregütermengen im Vergleich zum Vorjahreszeitraum mit der prozentualen Veränderung.

Bestell-Nr. H21

Fachliche Auskünfte zu dieser Veröffentlichungen erteilen Ihnen gerne Dirk Kamps und Sabine Schmidt unter Telefon-Nr. 0211 9449-3827 bzw. 0211 9449-3826.