



und Erden. . . . .	2	x	.	.	1200	Tabakerzeugnisse (ohne Abfälle) . . . . .	5	x
rdgas- . . . . .	-	-	-	-	1299	Veredlung von Erzeugnissen dieser Güter- abteilung . . . . .	-	-
ergbau . . . . .	2	x	.	.	13	Textilien . . . . .	237	x
und Erden. . . . .	962	x	24 479 717	22	1310	Textile Spinnstoffe und Garne. . . . .	10	17 099 206
. . . . .	92	x	4 232 700	32	1320	Gewebe. . . . .	43	69 407 753
. . . . .	22	x	196 962	7	1330	Textilveredlung. . . . .	48	x
. . . . .	157	x	4 410 627	31	1391	Gewirke und Gestricke. . . . .	12	x
. . . . .	10	x	9 609 047	5	1392	Konfektionierte Textilwaren (ohne Bekleidung) . . . . .	70	x
erzeugnisse . . . . .	6	x	148 319	14	1393	Teppiche und textile Fußbodenbeläge, auch konfektioniert . . . . .	kg	14
oren, . . . . .	12	x	495 480	26	1394	Seilerwaren . . . . .	kg	4
. . . . .	42	x	1 211 722	35	1395	Vliesstoffe (auch getränkt, bestrichen, überzogen oder mit Lagen versehen) und Erzeugnisse daraus (ohne Bekleidung). . . . .	kg	12
. . . . .	11	.	2 885 581	30	1396	Technische Textilien . . . . .	65	49 308 780
. . . . .	4	.	97 467	16	1399	Sonstige Textilwaren, a. n. g. . . . .	5	x
peiseeis) . . . . .	27	x	1 342 737	8	14	Bekleidung . . . . .	49	x
. . . . .	4	x	85 542 600	10	1411	Bekleidung aus Leder oder rekonstituiertem Leder (einschl. Mänteln) (ohne Bekleidungs- zubehör, Schuhe und Kopfbedeckungen) . . . . .	-	-
. . . . .	26	x	577 201	19	1412	Arbeits- und Berufsbekleidung . . . . .	St	11
. . . . .	13	x	460 971	42	1413	Sonstige Oberbekleidung (ohne Arbeits- und Berufsbekleidung). . . . .	St	19
. . . . .	508	x	3 186 592	26	1414	Wäsche. . . . .	11	5 795 500
. . . . .	55	.	.	.	1419	Bekleidung und Bekleidungszubehör, a. n. g. . . . .	12	x
. . . . .	2	.	.	.	1420	Pelzwaren . . . . .	-	-
. . . . .	7	.	.	.	1431	Strumpfwaren. . . . .	4	x
. . . . .	41	.	605 557 331	30	1439	Bekleidung a. n. g., aus Gewirken oder Gestricken Veredlung von Erzeugnissen dieser Güterab- teilung (ohne Bekleidung aus textilen Stoffen) . . . . .	St	4
. . . . .	11	.	124 048 886	26	1499	Leder und Lederwaren . . . . .	33	x
. . . . .	24	x	474 688	17	1511	Leder und Lederfaserstoff; zugerichtete und gefärbte Felle . . . . .	4	x
. . . . .	24	x	465 843	18	1512	Lederwaren (ohne Lederbekleidung und Schuhe) . . . . .	16	x
ereitungen, n oder zum einem Inhalt	2	.	.	.	1520	Schuhe . . . . .	13	x
. . . . .	61	x	786 590	17	1599	Veredlung von Erzeugnissen dieser Güter- abteilung . . . . .	-	-
. . . . .	29	x	453 031	12				
ereitet	t	.	.	.				
Güter-	26	.	.	.				

## Statistische Berichte Gäste und Übernachtungen im Reiseverkehr Nordrhein-Westfalens

Oktober 2017



# **Gäste und Übernachtungen im Reiseverkehr Nordrhein-Westfalens**

**Oktober 2017**

**Bestell-Nr. G413 2017 10  
(Kennziffer G IV – m 10/17)**

Herausgegeben von  
Information und Technik Nordrhein-Westfalen, Geschäftsbereich Statistik  
Mauerstraße 51, 40476 Düsseldorf • Postfach 10 11 05, 40002 Düsseldorf  
Telefon 0211 9449-01 • Telefax 0211 9449-8000  
Internet: <http://www.it.nrw.de>  
E-Mail: [poststelle@it.nrw.de](mailto:poststelle@it.nrw.de)

Erschienen im Januar 2018

Alle Statistischen Berichte finden Sie als PDF-Datei zum kostenlosen  
Download in unserer Internet-Rubrik „Publikationen“.  
© Information und Technik NRW, Düsseldorf, 2018  
Auszugsweise Vervielfältigung und Verbreitung mit Quellenangabe gestattet.

# Inhalt

	Seite
<b>Hinweise</b> .....	4
<b>Vorbemerkungen</b> .....	5
<b>Grafiken</b> .....	6
 <b>Tabellenteil</b>	
1. Entwicklung der Ankünfte und Übernachtungen .....	8
2. Kapazität und Leistung der Beherbergungsstätten im Oktober 2017 nach	
2.1 Verwaltungsbezirken .....	9
2.2 Gemeindegruppen und Betriebsarten .....	23
2.3 Reisegebieten und Betriebsarten .....	27
2.4 Reisegebieten und Herkunftsländern .....	31
3. Leistung der Beherbergungsstätten von Januar bis Oktober 2017 nach	
3.1 Verwaltungsbezirken .....	44
3.2 Gemeindegruppen und Betriebsarten .....	58
3.3 Reisegebieten und Betriebsarten .....	62
3.4 Reisegebieten und Herkunftsländern .....	66
4. Leistung der Campingplätze nach Herkunftsländern .....	79
 <b>Karte</b>	
Reisegebiete in Nordrhein-Westfalen .....	81
Übersicht der Reisegebiete / Regionen in Nordrhein-Westfalen .....	82
 <b>Karte</b>	
Kur- und Erholungsorte in Nordrhein-Westfalen .....	83
Verzeichnis der Kurorte und Erholungsorte in Nordrhein-Westfalen .....	84
 <b>Veröffentlichungen</b> .....	 86

## Hinweise

### Städteregion Aachen – Änderung des Gebietsstandes

Seit dem 21. Oktober 2009 bilden die Stadt Aachen und die Gemeinden des aufgelösten Kreises Aachen nach dem Aachen-Gesetz die Städteregion Aachen. Die Städteregion Aachen ist Rechtsnachfolgerin des Kreises Aachen und besteht als Gemeindeverband aus Aachen, Alsdorf, Baesweiler, Eschweiler, Herzogenrath, Monschau, Roetgen, Simmerath, Stolberg (Rhd.) und Würselen. Die Stadt Aachen ist regionsangehörig und hat zugleich die Rechtsstellung einer kreisfreien Stadt nach Maßgabe des Aachen-Gesetzes.

Aufgrund der hierarchisch aufgebauten Systematik der „Amtlichen Gemeindeschlüssel“ kann diese Doppelrolle in der regionalen Struktur einer statistischen Kreistabelle nicht dargestellt werden. Bei den Gruppierungen „Kreisfreie Städte“ wird somit die Stadt Aachen nicht mehr aufgeführt, sondern – falls für die jeweilige Statistik Gemeindeergebnisse vorliegen – als kreisfreie Stadt Aachen in einer „darunter-Position“ zur Städteregion Aachen ausgewiesen. In diesem Fall gehen die Werte der Stadt Aachen nicht mehr in die Summe der kreisfreien Städte ein, sondern in die Summe der Kreise. Eine Vergleichbarkeit dieser Summen mit den Ergebnissen nach dem früheren Gebietsstand ist somit nicht mehr gegeben.

Abweichungen in den Summen ergeben sich aus dem Runden der Einzelwerte

Eventuelle Abweichungen der Monatswerte in Tabelle 1 gegenüber den Monatswerten vorangeangener Statistischer Berichte ergeben sich durch Nachmeldungen.

### Zeichenerklärung

(nach DIN 55 301)

0	weniger als die Hälfte von 1 in der letzten besetzten Stelle, jedoch mehr als nichts
–	nichts vorhanden (genau null)
...	Angabe fällt später an
x	Tabellenfach gesperrt, weil Aussage nicht sinnvoll
.	Zahlenwert unbekannt oder geheim zu halten

## Vorbemerkungen

In der Beherbergungsstatistik des Reiseverkehrs werden monatlich die angekommenen Gäste und Gästeübernachtungen in Beherbergungsbetrieben und auf Campingplätzen erfasst, wobei die Gäste aus dem Ausland nach dem Herkunftsland (ständiger Wohnsitz) untergliedert werden. Bei Beherbergungsbetrieben wird die Zahl der angebotenen Betten und bei Campingplätzen die Zahl der angebotenen Stellplätze erhoben. Einmal jährlich wird bei Betrieben der klassischen Hotellerie zum Stichtag 31. Juli die Zahl der angebotenen Gästezimmer erfasst und in der Juli-Ausgabe dieses Berichts veröffentlicht.

Die Rechtsgrundlage dieser Erhebung ist das „Gesetz zur Neuordnung der Statistik über die Beherbergung im Reiseverkehr (Beherbergungsstatistikgesetz – BeherbStatG) vom 22. Mai 2002“ (BGBl. I S. 1642), zuletzt geändert durch Artikel 1 des Gesetzes vom 23. November 2011 (BGBl. I S. 2298). Nach § 3 (I) dieses Gesetzes werden nur Beherbergungsbetriebe in die Erhebung einbezogen, die zehn und mehr Schlafgelegenheiten bzw. bei Campingplätzen zehn und mehr Stellplätze aufweisen.

### Darstellung der Ergebnisse

Die vorliegenden Monatsergebnisse enthalten vorläufige Zahlen. In der Regel weichen aber die endgültigen Ergebnisse nur geringfügig davon ab. In den aufsummierten Teiljahresergebnissen im zweiten Teil des Berichtes fließen jeweils nachträgliche Meldungen von Beherbergungsbetrieben ein, so dass diese Ergebnisse im Laufes des Jahres beständiger werden.

Zurzeit gibt es in Nordrhein-Westfalen zwei Gemeinden (von 396), die keine Beherbergungsstätte mit zehn und mehr Betten haben. Sie werden in der Erhebung nicht berücksichtigt.

Die Zahl der prädikatisierten Orte in Nordrhein-Westfalen beträgt zurzeit 72. Darunter befinden sich 10 Mineral-, Moor-, Sole- und Thermalbäder, 4 Heilklimatische Kurorte, 5 Kneippkurorte, 7 Kneippheilbäder, 16 Luftkurorte und 30 Erholungsorte. Eine Übersicht der Lage dieser Orte finden Sie am Ende des Berichtes.

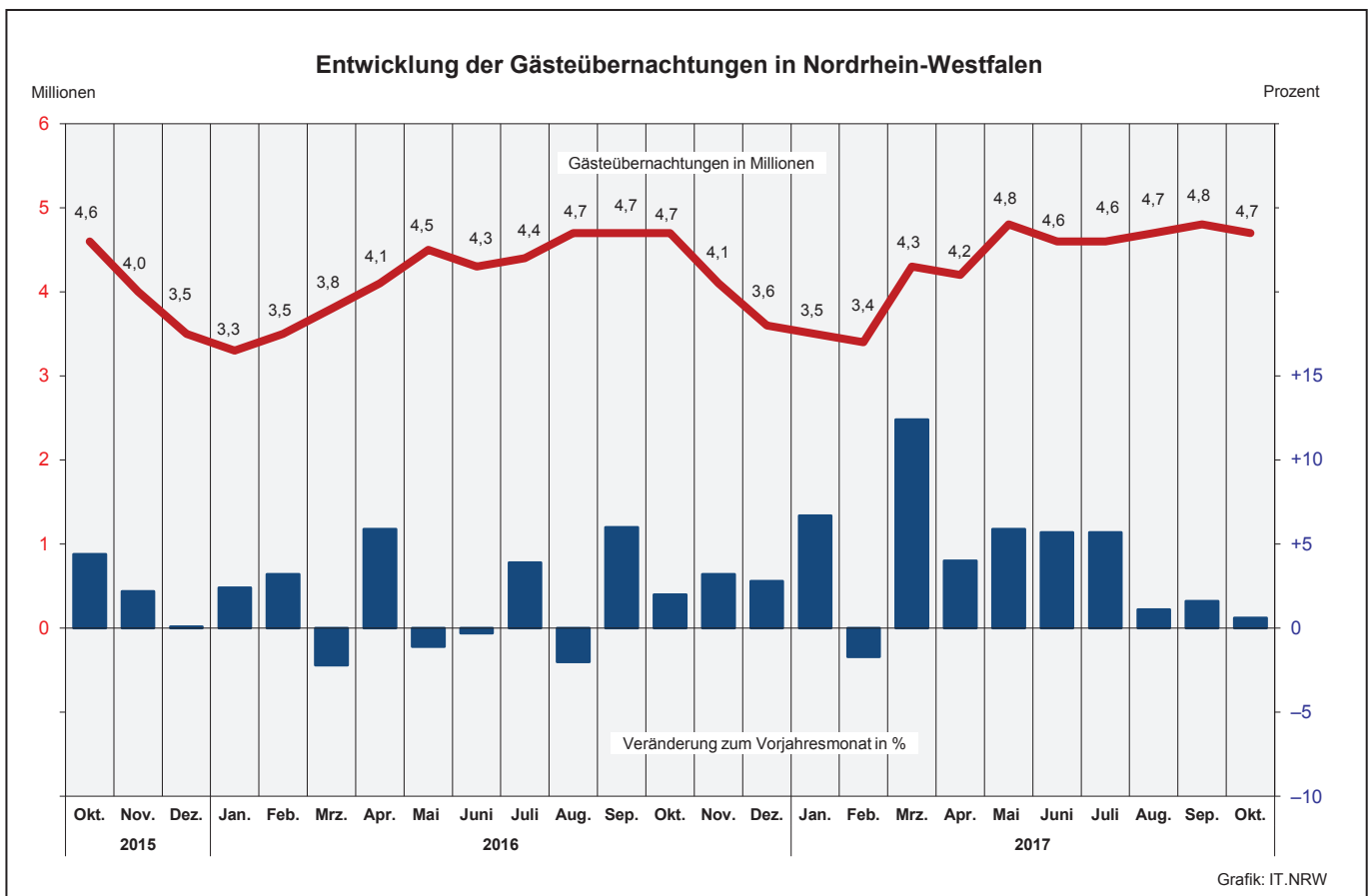
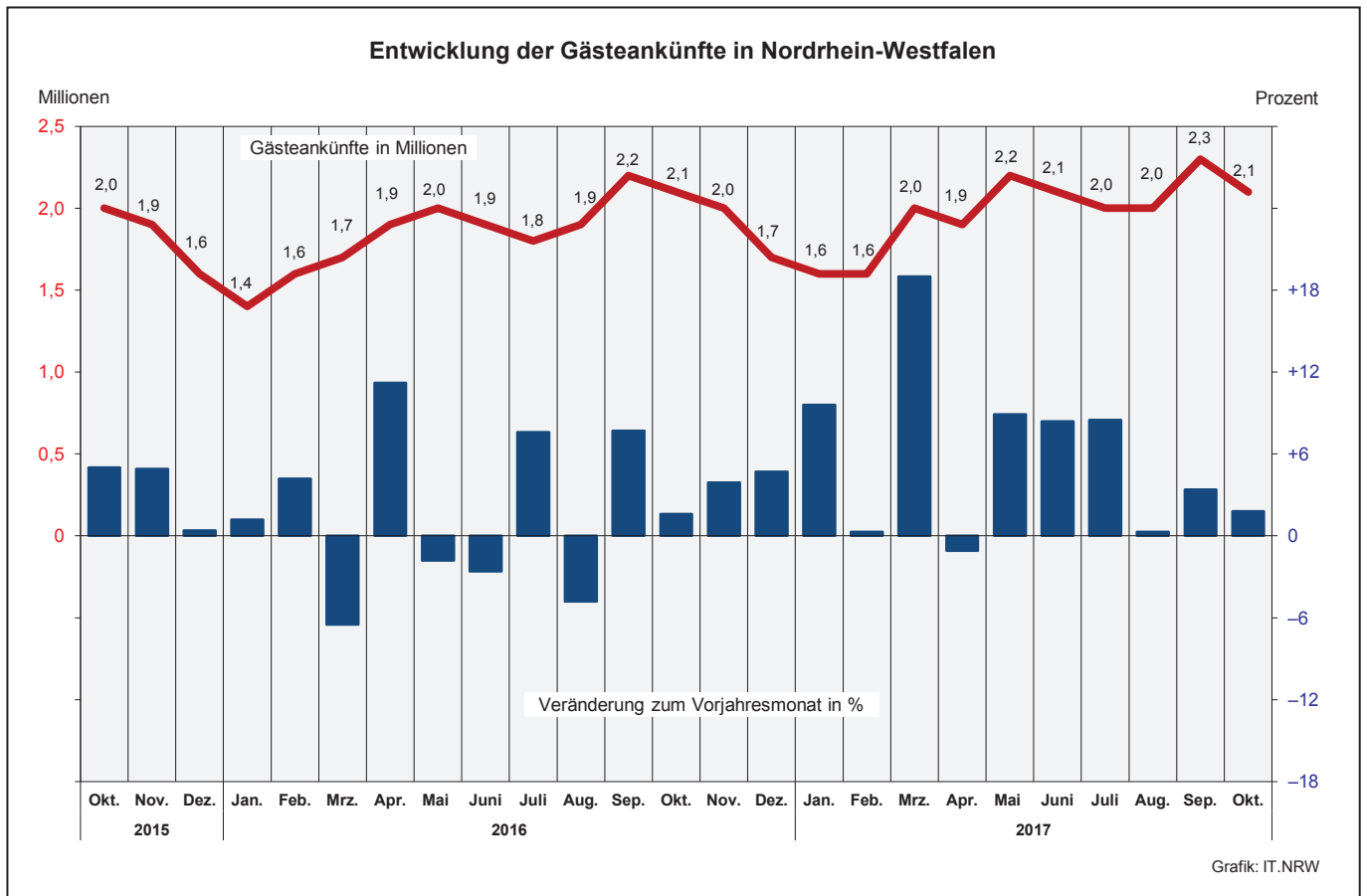

Übernachtungen in NRW je 1 000 Einwohner nach Reisegebieten  
sowie Anteil der deutschen und ausländischen Gäste im Oktober 2017

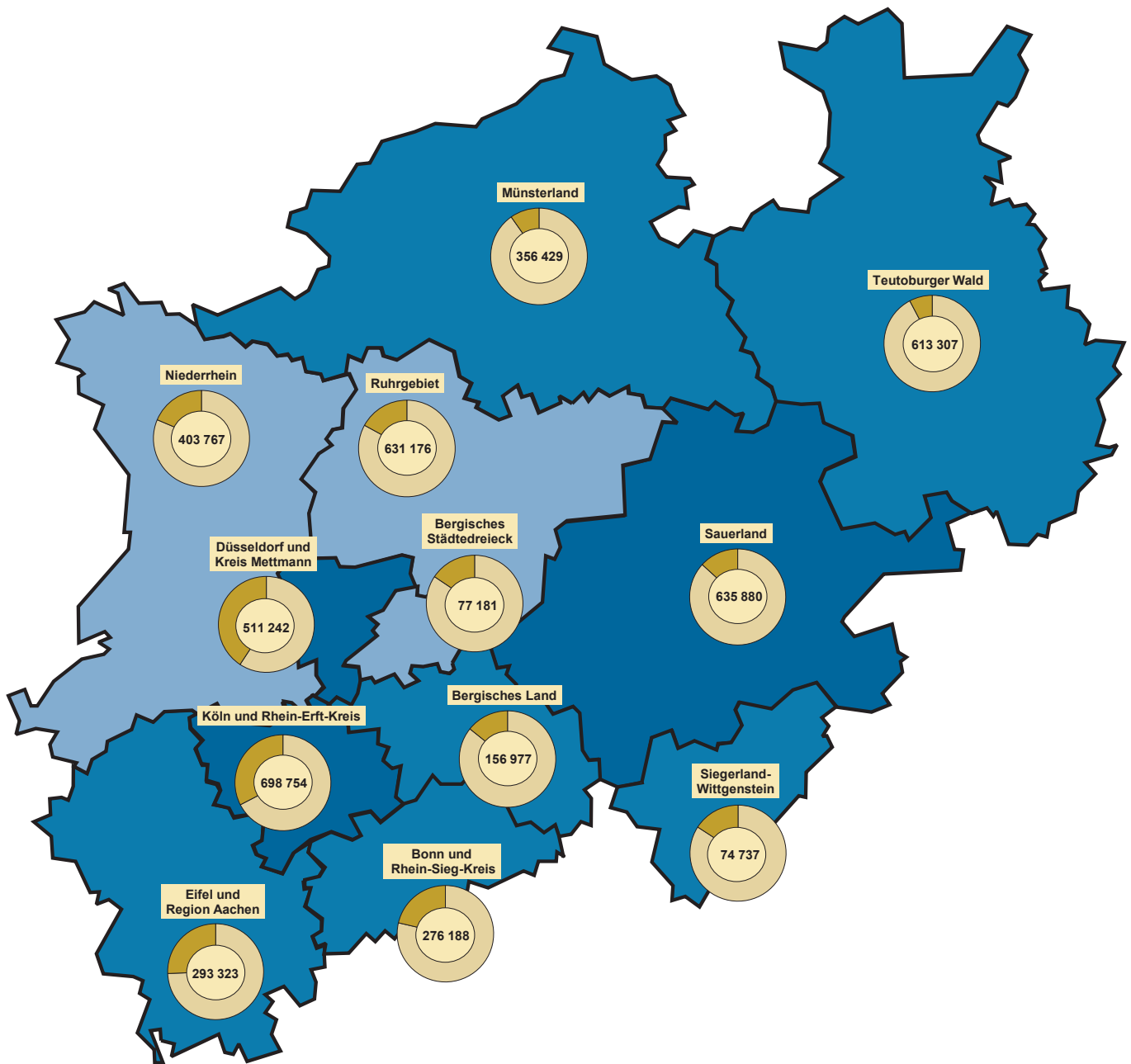

Beherbergungsintensität der  
Übernachtungen je 1 000 Einwohner

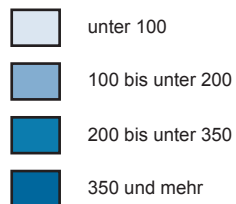

Kreisdiagramme

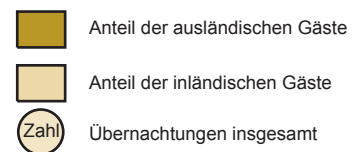

Grafik: IT.NRW



## 1. Entwicklung der Ankünfte und Übernachtungen

Zeitraum	Ankünfte		Übernachtungen		Ankünfte		Übernachtungen		
	aller Gäste	ausländischer Gäste	aller Gäste	ausländischer Gäste	aller Gäste	ausländischer Gäste	aller Gäste	ausländischer Gäste	
	Anzahl				Veränderungen zum Vorjahresmonat in %				
2015	Januar	1 414 799	314 248	3 200 932	660 188	+4,2	+0,1	+3,2	+0,6
	Februar	1 500 924	336 159	3 396 517	752 688	+0,6	+0,7	+2,5	+3,9
	März	1 766 830	377 958	3 921 491	788 221	+4,1	+2,0	+4,0	+1,7
	April	1 698 717	355 487	3 845 752	729 754	+3,7	-2,4	+0,4	-3,5
	Mai	2 044 178	429 328	4 553 550	899 757	-0,3	-6,3	-0,1	-7,5
	Juni	1 993 028	405 251	4 321 361	828 995	+3,3	+6,6	+1,7	+5,7
	Juli	1 716 104	421 526	4 200 434	965 651	-0,2	+2,1	+0,1	+1,1
	August	2 041 195	464 801	4 749 896	1 075 480	+4,9	-0,4	+3,2	+2,7
	September	2 037 376	410 086	4 463 687	836 596	-2,7	-6,9	-1,9	-6,7
	Oktober	2 024 570	454 878	4 609 008	969 682	+5,0	+12,5	+4,4	+14,1
	November	1 880 170	400 554	3 958 194	801 458	+4,9	+6,8	+2,2	+4,2
	Dezember	1 595 149	418 459	3 467 177	830 590	+0,4	-0,9	+0,1	-2,1
2016	Januar	1 432 163	320 256	3 277 124	672 027	+1,2	+1,9	+2,4	+1,8
	Februar	1 563 451	343 749	3 504 682	751 744	+4,2	+2,3	+3,2	-0,1
	März	1 651 998	366 223	3 833 474	765 466	-6,5	-3,1	-2,2	-2,9
	April	1 888 144	406 200	4 071 283	823 298	+11,2	+14,3	+5,9	+12,8
	Mai	2 006 489	421 733	4 502 835	870 767	-1,8	-1,8	-1,1	-3,2
	Juni	1 941 215	417 492	4 306 503	890 310	-2,6	+3,0	-0,3	+7,4
	Juli	1 845 853	432 398	4 363 338	967 576	+7,6	+2,6	+3,9	+0,2
	August	1 943 635	453 131	4 656 384	1 053 057	-4,8	-2,5	-2,0	-2,1
	September	2 193 417	472 865	4 731 382	960 786	+7,7	+15,3	+6,0	+14,8
	Oktober	2 057 737	461 426	4 699 659	984 539	+1,6	+1,4	+2,0	+1,5
	November	1 953 050	426 149	4 086 200	845 743	+3,9	+6,4	+3,2	+5,5
	Dezember	1 670 910	427 992	3 564 026	831 830	+4,7	+2,3	+2,8	+0,1
2017	Januar	1 569 291	377 535	3 495 705	782 704	+9,6	+17,9	+6,7	+16,5
	Februar	1 568 882	346 055	3 443 882	739 757	+0,3	+0,7	-1,7	-1,6
	März	1 965 755	454 070	4 307 943	939 532	+19,0	+24,0	+12,4	+22,7
	April	1 867 867	411 341	4 233 414	834 527	-1,1	+1,3	+4,0	+1,4
	Mai	2 185 681	504 717	4 768 512	1 038 982	+8,9	+19,7	+5,9	+19,3
	Juni	2 103 494	423 963	4 550 572	853 302	+8,4	+1,5	+5,7	-4,2
	Juli	2 002 129	464 190	4 611 097	1 018 926	+8,5	+7,4	+5,7	+5,3
	August	1 950 378	480 742	4 705 859	1 107 181	+0,3	+6,1	+1,1	+5,1
	September	2 266 913	470 922	4 808 111	953 930	+3,4	-0,4	+1,6	-0,7
	Oktober	2 093 825	455 536	4 728 961	965 256	+1,8	-1,3	+0,6	-2,0
	November	...	...	...	...	...	...	...	...
	Dezember	...	...	...	...	...	...	...	...

## 2.1 Kapazität und Leistung der Beherbergungsstätten nach Verwaltungsbezirken

Oktober 2017

Amtliche Schlüsselnummer	Verwaltungsbezirk	Betriebe		Betten			Mittlere Aufenthaltsdauer <sup>3)</sup>	
		geöffnete	Veränderung <sup>1)</sup>	angebotene	Veränderung <sup>1)</sup>	mittlere Auslastung <sup>2)</sup>	aller Gäste	ausländischer Gäste
	<b>Kreisfreie Städte</b>							
<b>111 000</b>	<b>Düsseldorf</b>	<b>226</b>	<b>+1,8</b>	<b>27 156</b>	<b>+3,1</b>	<b>50,2</b>	<b>1,7</b>	<b>1,9</b>
<b>112 000</b>	<b>Duisburg</b>	<b>51</b>	<b>+2,0</b>	<b>3 753</b>	<b>+8,6</b>	<b>46,0</b>	<b>2,1</b>	<b>1,8</b>
<b>113 000</b>	<b>Essen</b>	<b>94</b>	<b>+5,6</b>	<b>9 376</b>	<b>+11,0</b>	<b>48,9</b>	<b>2,2</b>	<b>2,1</b>
<b>114 000</b>	<b>Krefeld</b>	<b>22</b>	<b>–</b>	<b>1 691</b>	<b>–0,5</b>	<b>40,6</b>	<b>1,8</b>	<b>1,9</b>
<b>116 000</b>	<b>Mönchengladbach</b>	<b>31</b>	<b>–</b>	<b>2 269</b>	<b>+2,0</b>	<b>44,1</b>	<b>1,8</b>	<b>2,2</b>
<b>117 000</b>	<b>Mülheim an der Ruhr</b>	<b>29</b>	<b>–3,3</b>	<b>1 655</b>	<b>+0,7</b>	<b>36,7</b>	<b>1,8</b>	<b>2,2</b>
<b>119 000</b>	<b>Oberhausen</b>	<b>23</b>	<b>–4,2</b>	<b>2 504</b>	<b>+10,3</b>	<b>61,5</b>	<b>2,1</b>	<b>1,9</b>
<b>120 000</b>	<b>Remscheid</b>	<b>18</b>	<b>–</b>	<b>901</b>	<b>+0,2</b>	<b>42,8</b>	<b>1,7</b>	<b>1,8</b>
<b>122 000</b>	<b>Solingen</b>	<b>19</b>	<b>–</b>	<b>989</b>	<b>+3,9</b>	<b>38,2</b>	<b>2,1</b>	<b>2,5</b>
<b>124 000</b>	<b>Wuppertal</b>	<b>42</b>	<b>–</b>	<b>3 638</b>	<b>–0,3</b>	<b>47,9</b>	<b>2,6</b>	<b>1,9</b>
<b>154 000</b>	<b>Kreis Kleve</b>	<b>131</b>	<b>–1,5</b>	<b>5 723</b>	<b>+0,7</b>	<b>39,5</b>	<b>2,2</b>	<b>1,9</b>
154 004	Bedburg-Hau	3	–25,0	85	–19,0	41,7	2,2	3,7
154 008	Emmerich am Rhein, Stadt	14	–	296	–	32,1	2,3	2,4
154 012	Geldern, Stadt	10	–	507	–0,8	55,0	3,8	3,3
154 016	Goch, Stadt	10	–	459	–2,5	38,9	2,3	2,2
154 020	Issum	3	–	32	–	30,0	2,7	3,6
154 024	Kalkar, Stadt	9	–	1 215	–	37,9	2,1	1,7
154 028	Kerken	3	–	73	–	21,7	1,7	1,4
154 032	Kevelaer, Stadt	21	–4,5	750	–0,4	30,1	2,2	2,2
154 036	Kleve, Stadt	12	–	696	+0,3	39,0	1,9	2,0
154 040	Kranenburg	7	–	307	+0,7	60,3	2,6	1,9
154 044	Rees, Stadt	10	–	273	+15,2	40,2	2,1	2,4
154 048	Rheurdt	5	–16,7	155	+7,6	29,6	2,9	1,6
154 052	Straelen, Stadt	6	–	178	–	33,5	1,7	2,1
154 056	Udem	4	–	175	+6,7	66,5	2,9	1,0
154 060	Wachtendonk	7	+16,7	129	+14,2	15,3	1,9	1,3
154 064	Weeze	7	–	393	–	39,5	1,3	1,1
<b>158 000</b>	<b>Kreis Mettmann</b>	<b>96</b>	<b>–2,0</b>	<b>6 899</b>	<b>–0,8</b>	<b>41,2</b>	<b>1,8</b>	<b>1,9</b>
158 004	Erkrath, Stadt	4	–	244	–	42,0	1,9	2,3
158 008	Haan, Stadt	5	–	444	+0,2	35,5	1,9	2,1
158 012	Heiligenhaus, Stadt	4	–	212	–6,6	33,0	1,9	3,1
158 016	Hilden, Stadt	13	–	1 026	+1,6	38,1	2,2	2,5
158 020	Langenfeld (Rhld.), Stadt	11	–8,3	436	–4,2	38,8	2,0	2,7
158 024	Mettmann, Stadt	7	–	971	–	47,1	1,8	1,8
158 026	Monheim am Rhein, Stadt	6	–14,3	395	–3,2	42,2	1,6	1,5
158 028	Ratingen, Stadt	30	–3,2	2 534	–2,0	42,8	1,6	1,7
158 032	Velbert, Stadt	13	+8,3	570	+4,8	39,3	2,0	2,0
158 036	Wülfrath, Stadt	3	–	67	–	35,5	5,4	28,1
<b>162 000</b>	<b>Rhein-Kreis Neuss</b>	<b>89</b>	<b>–</b>	<b>6 461</b>	<b>–0,3</b>	<b>44,5</b>	<b>2,3</b>	<b>1,8</b>
162 004	Dormagen, Stadt	16	–5,9	740	–2,4	49,6	3,4	2,3
162 008	Grevenbroich, Stadt	9	–	548	–1,3	33,2	2,5	2,3
162 012	Jüchen	3	–	92	+3,4	27,2	1,7	1,7
162 016	Kaarst, Stadt	8	–	559	–1,8	38,2	1,7	1,7
162 020	Korschenbroich, Stadt	6	–	319	–	82,5	12,2	2,5
162 022	Meerbusch, Stadt	19	+5,6	923	+1,8	52,9	4,8	3,6
162 024	Neuss, Stadt	23	–	3 183	–	41,3	1,6	1,6
162 028	Rommerskirchen	5	–	97	–	19,4	2,6	2,5
<b>166 000</b>	<b>Kreis Viersen</b>	<b>67</b>	<b>–4,3</b>	<b>2 707</b>	<b>+2,5</b>	<b>35,8</b>	<b>2,1</b>	<b>2,4</b>
166 004	Brüggen	9	–	318	+4,6	30,6	2,1	2,0
166 008	Grefrath	4	+33,3	193	+0,5	31,2	2,2	1,4
166 012	Kempfen, Stadt	7	–	292	–	32,3	2,9	3,5
166 016	Nettetal, Stadt	15	+7,1	931	+10,3	39,4	2,2	1,9
166 020	Niederkrüchten	8	–27,3	60	–25,0	42,8	2,7	1,7
166 024	Schwalmtal	2	–	40	–	.	.	.
166 028	Tönisvorst, Stadt	4	–	76	+15,2	.	.	.
166 032	Viersen, Stadt	8	–11,1	201	–9,0	37,5	1,7	1,8
166 036	Willich, Stadt	10	–9,1	596	–0,8	37,3	1,8	2,7
<b>170 000</b>	<b>Kreis Wesel</b>	<b>107</b>	<b>–</b>	<b>4 577</b>	<b>–1,9</b>	<b>44,4</b>	<b>1,9</b>	<b>2,0</b>
170 004	Alpen	3	–	43	–4,4	17,4	1,5	1,3
170 008	Dinslaken, Stadt	11	–	366	+0,3	41,3	1,9	1,7
170 012	Hamminkeln, Stadt	8	–11,1	319	–17,1	60,1	4,2	6,8
170 016	Hünxe	5	–	116	–	21,7	1,6	1,3
170 020	Kamp-Lintfort, Stadt	5	–16,7	230	–8,4	51,4	1,7	1,5

1) Veränderung gegenüber dem Vorjahresmonat in % – 2) mittlere Auslastung = (Übernachtungen / angebotene Bettentage) \* 100 – 3) mittlere Aufenthaltsdauer (in Tagen) = Übernachtungen / Ankünfte

## Noch: 2.1 Kapazität und Leistung der Beherbergungsstätten nach Verwaltungsbezirken

Oktober 2017

Amtliche Schlüsselnummer	Verwaltungsbezirk	Ankünfte				Übernachtungen			
		aller Gäste	Veränderung <sup>1)</sup>	ausländischer Gäste	Veränderung <sup>1)</sup>	aller Gäste	Veränderung <sup>1)</sup>	ausländischer Gäste	Veränderung <sup>1)</sup>
	<b>Kreisfreie Städte</b>								
111 000	Düsseldorf	250 300	+4,4	98 002	+2,2	423 265	-0,9	184 506	-1,0
112 000	Duisburg	25 638	+16,0	5 528	+25,7	53 490	+5,1	10 216	+2,6
113 000	Essen	69 929	+8,4	17 147	+3,0	151 505	+10,2	35 746	-3,8
114 000	Krefeld	11 866	-2,6	2 887	-26,1	21 296	-13,2	5 379	-33,9
116 000	Mönchengladbach	16 800	+0,2	3 314	-18,7	30 618	+1,9	7 265	-6,9
117 000	Mülheim an der Ruhr	10 840	+2,8	1 663	-14,1	19 305	-6,0	3 714	-24,4
119 000	Oberhausen	22 806	+11,0	4 479	+6,2	48 086	+11,3	8 500	-1,3
120 000	Remscheid	6 983	+10,4	1 574	+11,5	11 946	+8,7	2 789	+11,6
122 000	Solingen	5 421	+4,5	878	+18,3	11 538	-10,3	2 228	+41,8
124 000	Wuppertal	20 438	-12,1	3 719	-32,6	53 697	-9,9	7 030	-30,9
154 000	<b>Kreis Kleve</b>	38 560	-2,1	8 100	-16,3	83 824	+0,7	15 179	-13,6
154 004	Bedburg-Hau	537	-14,9	150	-12,8	1 201	-10,2	557	-14,6
154 008	Emmerich am Rhein, Stadt	2 076	+8,6	458	-9,7	4 740	+4,0	1 111	-26,1
154 012	Geldern, Stadt	2 424	-6,0	175	-3,8	9 223	-5,0	574	-10,6
154 016	Goch, Stadt	3 742	-5,2	753	-10,4	8 546	+1,2	1 637	-3,2
154 020	Issum	266	+27,9	55	-27,6	720	+41,5	197	-17,9
154 024	Kalkar, Stadt	8 444	-8,9	2 108	-39,0	17 514	-0,1	3 589	-38,2
154 028	Kerken	382	-9,7	103	+35,5	637	-21,7	147	-13,5
154 032	Kevelaer, Stadt	3 721	-9,2	663	+3,0	8 137	-0,2	1 466	+9,7
154 036	Kleve, Stadt	4 850	-3,4	928	+7,7	9 169	-1,2	1 870	+20,6
154 040	Kranenburg	2 285	+31,9	431	+79,6	5 898	+16,0	823	+47,5
154 044	Rees, Stadt	2 279	+9,0	368	+16,8	4 686	+4,7	874	+30,1
154 048	Rheurdt	534	-13,9	17	-77,9	1 531	-17,4	28	-91,1
154 052	Straelen, Stadt	1 424	+1,2	151	+37,3	2 354	+3,2	315	+98,1
154 056	Uedem	1 242	+35,7	10	-9,1	3 634	+27,9	10	-9,1
154 060	Wachtendonk	517	+10,2	78	+2,6	973	-7,1	102	-17,7
154 064	Weeze	3 837	-6,0	1 652	-18,9	4 861	-8,2	1 879	-11,8
158 000	<b>Kreis Mettmann</b>	48 988	+6,6	12 481	+6,5	87 977	-1,1	23 832	-5,4
158 004	Erkrath, Stadt	1 670	-1,0	464	+12,1	3 177	+6,0	1 085	+33,3
158 008	Haan, Stadt	2 537	+3,7	498	+7,1	4 886	+5,6	1 050	-15,3
158 012	Heiligenhaus, Stadt	1 115	-8,8	257	+2,8	2 166	+0,8	784	+49,0
158 016	Hilden, Stadt	5 530	-0,2	1 223	+17,0	12 133	-11,2	3 021	-5,2
158 020	Langenfeld (Rhld.), Stadt	2 590	-1,0	285	-19,5	5 242	+3,4	757	-16,5
158 024	Mettmann, Stadt	8 024	+7,6	2 539	-3,4	14 178	+5,6	4 557	+2,0
158 026	Monheim am Rhein, Stadt	3 157	+5,9	853	+4,9	4 934	-9,8	1 275	-21,2
158 028	Ratingen, Stadt	20 776	+12,9	5 982	+14,2	33 589	-0,2	10 134	-6,6
158 032	Velbert, Stadt	3 454	-0,8	364	-26,3	6 940	-3,2	719	-41,0
158 036	Wülfrath, Stadt	135	-2,2	16	+33,3	732	-3,6	450	+25,0
162 000	<b>Rhein-Kreis Neuss</b>	38 388	-0,2	11 303	-10,9	87 193	-4,8	19 936	-14,8
162 004	Dormagen, Stadt	3 344	+10,7	634	+9,1	11 369	+8,1	1 453	+10,1
162 008	Grevenbroich, Stadt	2 280	+4,7	469	-16,7	5 644	-7,1	1 069	-42,2
162 012	Jüchen	456	-4,8	190	+11,8	775	-10,3	329	+8,9
162 016	Kaarst, Stadt	3 800	-13,9	760	-35,9	6 623	-13,3	1 296	-30,3
162 020	Korschenbroich, Stadt	667	-4,4	14	-6,7	8 161	+0,1	35	-27,1
162 022	Meerbusch, Stadt	3 157	-1,6	599	-7,3	15 174	-13,6	2 146	-23,4
162 024	Neuss, Stadt	24 463	+1,0	8 578	-9,5	38 864	-3,5	13 461	-10,9
162 028	Rommerskirchen	221	-5,6	59	+43,9	583	+19,7	147	+23,5
166 000	<b>Kreis Viersen</b>	15 602	-1,2	1 327	-42,7	32 889	-6,9	3 119	-55,7
166 004	Brüggen	1 933	-9,2	193	-56,6	4 060	-11,8	388	-52,6
166 008	Grefrath	841	+13,6	34	-50,7	1 882	+4,2	47	-72,0
166 012	Kempfen, Stadt	1 342	+9,4	110	-13,4	3 831	+11,7	383	+4,1
166 016	Nettetal, Stadt	5 143	+8,6	182	-25,4	11 377	+16,6	349	-17,7
166 020	Niederkrüchten	620	-0,8	70	-7,9	1 701	-1,2	116	-42,9
166 024	Schwalmtal	.	.	.	.	.	.	.	.
166 028	Tönisvorst, Stadt	.	.	.	.	.	.	.	.
166 032	Viersen, Stadt	1 348	+4,3	94	-6,0	2 334	-1,5	168	-35,4
166 036	Willich, Stadt	3 790	-13,6	570	-47,2	6 897	-34,7	1 535	-65,9
170 000	<b>Kreis Wesel</b>	38 317	+1,7	5 405	-19,4	73 437	+1,9	10 944	-17,2
170 004	Alpen	182	-20,5	8	-20,0	282	-33,3	10	-16,7
170 008	Dinslaken, Stadt	2 440	+2,1	479	+34,9	4 689	+3,8	796	+13,7
170 012	Hamminkeln, Stadt	1 560	-14,1	140	-32,7	6 575	+86,6	946	+111,6
170 016	Hünxe	533	-28,7	107	-60,9	827	-23,0	138	-58,4
170 020	Kamp-Lintfort, Stadt	2 222	+13,9	90	-36,2	3 668	+9,2	139	-49,6

Anmerkungen Seite 9

## Noch: 2.1 Kapazität und Leistung der Beherbergungsstätten nach Verwaltungsbezirken

Oktober 2017

Amtliche Schlüsselnummer	Verwaltungsbezirk	Betriebe		Betten			Mittlere Aufenthaltsdauer <sup>3)</sup>	
		geöffnete	Veränderung <sup>1)</sup>	angebotene	Veränderung <sup>1)</sup>	mittlere Auslastung <sup>2)</sup>	aller Gäste	ausländischer Gäste
	<b>Noch: Kreis Wesel</b>							
170 024	Moers, Stadt	12	-7,7	690	-5,3	44,1	1,7	1,7
170 028	Neukirchen-Vluyn, Stadt	3	-	212	+1,4	43,8	1,7	1,8
170 032	Rheinberg, Stadt	8	-	257	-0,8	32,2	2,0	2,5
170 036	Schermbeck	10	+11,1	581	+7,2	41,8	1,7	1,8
170 040	Sonsbeck	6	-	140	-0,7	32,4	3,4	4,8
170 044	Voerde (Niederrhein), Stadt	3	-	142	+1,4	26,5	2,1	2,4
170 048	Wesel, Stadt	13	-7,1	770	-3,1	47,0	1,7	2,0
170 052	Xanten, Stadt	20	+17,6	711	+3,0	52,0	1,9	1,9
<b>100 000</b>	<b>Reg.-Bez. Düsseldorf</b>	<b>1 045</b>	<b>+0,1</b>	<b>80 299</b>	<b>+2,9</b>	<b>46,4</b>	<b>1,9</b>	<b>1,9</b>
	<b>Kreisfreie Städte</b>							
<b>314 000</b>	<b>Bonn</b>	<b>95</b>	<b>-1,0</b>	<b>9 105</b>	<b>-1,6</b>	<b>52,4</b>	<b>1,9</b>	<b>2,2</b>
<b>315 000</b>	<b>Köln</b>	<b>278</b>	<b>-2,8</b>	<b>32 390</b>	<b>+1,4</b>	<b>55,8</b>	<b>1,8</b>	<b>2,0</b>
<b>316 000</b>	<b>Leverkusen</b>	<b>21</b>	<b>-</b>	<b>1 505</b>	<b>+0,1</b>	<b>43,9</b>	<b>1,9</b>	<b>2,2</b>
	<b>Städteregion Aachen</b>	<b>183</b>	<b>-0,5</b>	<b>9 616</b>	<b>+0,1</b>	<b>48,3</b>	<b>2,0</b>	<b>1,9</b>
334 002	Aachen, kreisfreie Stadt	65	-3,0	5 495	-0,9	51,4	1,9	1,8
334 004	Alsdorf, Stadt	4	-	122	-	36,2	2,1	2,1
334 008	Baesweiler, Stadt	4	-	111	-2,6	27,2	1,7	1,9
334 012	Eschweiler, Stadt	14	+7,7	303	-1,0	42,0	1,7	1,6
334 016	Herzogenrath, Stadt	4	-	127	-	69,7	2,9	3,1
334 020	Monschau, Stadt	37	-7,5	1 231	-4,4	43,5	2,1	1,9
334 024	Roetgen	7	-	151	+4,1	29,9	1,9	1,7
334 028	Simmerath	32	+6,7	1 366	+5,8	49,9	3,3	2,4
334 032	Stolberg (Rhld.), Stadt	9	+12,5	394	+9,7	31,6	2,0	2,1
334 036	Würselen, Stadt	7	-	316	+1,3	44,5	1,9	1,8
<b>358 000</b>	<b>Kreis Düren</b>	<b>88</b>	<b>-</b>	<b>3 877</b>	<b>-0,7</b>	<b>44,5</b>	<b>3,1</b>	<b>5,9</b>
358 004	Aldenhoven	3	-	40	-	17,6	2,7	-
358 008	Düren, Stadt	13	+8,3	537	+5,3	47,4	1,9	2,4
358 012	Heimbach, Stadt	23	-	1 615	-1,6	46,4	7,1	14,1
358 016	Hürtgenwald	8	-	312	-	43,2	2,2	2,1
358 020	Inden	2	-	48	-4,0	.	.	.
358 024	Jülich, Stadt	9	-	450	-1,1	51,1	2,1	2,4
358 028	Kreuzau	5	-16,7	127	-10,6	38,6	2,5	1,8
358 032	Langerwehe	1	-	10	-	-	-	-
358 036	Linnich, Stadt	3	-	55	-	29,6	1,7	1,8
358 040	Merzenich	1	-	22	-	.	.	.
358 044	Nideggen, Stadt	16	-	559	-1,9	42,1	2,8	2,7
358 048	Niederzier	3	-	75	+7,1	20,2	1,3	1,0
358 052	Nörvenich	1	-	27	-	.	.	.
358 056	Titz	-	-	-	-	-	-	-
358 060	Vettweiß	-	-	-	-	-	-	-
<b>362 000</b>	<b>Rhein-Erft-Kreis</b>	<b>117</b>	<b>-</b>	<b>7 825</b>	<b>+5,7</b>	<b>53,7</b>	<b>2,8</b>	<b>2,6</b>
362 004	Bedburg, Stadt	5	-	308	+19,4	39,6	5,3	24,0
362 008	Bergheim, Stadt	17	+6,3	505	+6,8	53,6	5,3	10,3
362 012	Brühl, Stadt	19	-5,0	2 710	+6,7	58,5	2,6	1,7
362 016	Elsdorf, Stadt	5	+25,0	102	+18,6	33,3	2,6	8,9
362 020	Erfstadt, Stadt	11	-	263	+16,9	36,6	1,5	1,2
362 024	Frechen, Stadt	10	-	789	-2,0	44,6	1,8	2,0
362 028	Hürth, Stadt	16	-	1 529	+11,1	71,7	4,3	3,5
362 032	Kerpen, Stadt	17	+6,3	834	+1,7	40,8	2,6	2,1
362 036	Pulheim, Stadt	10	-16,7	453	-7,0	36,0	1,9	1,8
362 040	Wesseling, Stadt	7	-	332	-0,3	43,5	2,8	2,7
<b>366 000</b>	<b>Kreis Euskirchen</b>	<b>139</b>	<b>-5,4</b>	<b>5 820</b>	<b>-3,4</b>	<b>45,6</b>	<b>3,0</b>	<b>4,0</b>
366 004	Bad Münstereifel, Stadt	20	-9,1	658	-12,3	42,1	2,1	1,5
366 008	Blankenheim	20	-4,8	653	-3,7	39,9	2,8	2,3
366 012	Dahlem	12	-7,7	1 070	+2,9	50,4	4,6	6,8
366 016	Euskirchen, Stadt	11	-8,3	543	-3,7	46,1	1,8	2,2
366 020	Hellenthal	21	-8,7	513	-4,5	33,5	2,4	2,8
366 024	Kall	12	-	529	+8,6	46,3	2,5	2,2
366 028	Mechernich, Stadt	10	+25,0	231	+40,9	.	.	.
366 032	Nettersheim	11	-	609	-1,3	64,0	6,1	6,7
366 036	Schleiden, Stadt	16	-15,8	880	-16,7	42,2	3,0	3,1
366 040	Weilerswist	1	-	18	-	.	.	.
366 044	Zülpich, Stadt	5	-	116	+3,6	61,2	5,6	2,0

Anmerkungen Seite 9

## Noch: 2.1 Kapazität und Leistung der Beherbergungsstätten nach Verwaltungsbezirken

Oktober 2017

Amtliche Schlüsselnummer	Verwaltungsbezirk	Ankünfte				Übernachtungen			
		aller Gäste	Veränderung <sup>1)</sup>	ausländischer Gäste	Veränderung <sup>1)</sup>	aller Gäste	Veränderung <sup>1)</sup>	ausländischer Gäste	Veränderung <sup>1)</sup>
	<b>Noch: Kreis Wesel</b>								
170 024	Moers, Stadt	5 710	-4,3	1 470	-25,5	9 426	-16,1	2 446	-36,1
170 028	Neukirchen-Vluyn, Stadt	1 694	+22,3	113	-34,3	2 880	+8,3	199	-56,4
170 032	Rheinberg, Stadt	1 314	+12,7	349	+7,1	2 564	-13,4	879	+11,0
170 036	Schermbach	4 354	-2,7	477	-41,3	7 592	-2,6	862	-47,2
170 040	Sonsbeck	1 169	+16,4	64	+8,5	3 955	-3,9	308	+79,1
170 044	Voerde (Niederrhein), Stadt	564	-30,8	51	-39,3	1 168	-19,9	122	-12,9
170 048	Wesel, Stadt	9 136	+9,8	1 482	-9,4	15 416	+2,7	3 023	-7,7
170 052	Xanten, Stadt	7 439	+0,6	575	-12,3	14 395	+3,2	1 076	-6,8
<b>100 000</b>	<b>Reg.-Bez. Düsseldorf</b>	<b>620 876</b>	<b>+3,8</b>	<b>177 807</b>	<b>-2,2</b>	<b>1190 066</b>	<b>+0,1</b>	<b>340 383</b>	<b>-6,4</b>
	<b>Kreisfreie Städte</b>								
<b>314 000</b>	<b>Bonn</b>	<b>78 181</b>	<b>+2,6</b>	<b>17 870</b>	<b>+21,7</b>	<b>148 001</b>	<b>+6,4</b>	<b>39 098</b>	<b>+28,9</b>
<b>315 000</b>	<b>Köln</b>	<b>319 256</b>	<b>+2,2</b>	<b>99 993</b>	<b>-3,6</b>	<b>566 941</b>	<b>+0,7</b>	<b>199 893</b>	<b>-2,8</b>
<b>316 000</b>	<b>Leverkusen</b>	<b>10 507</b>	<b>-16,3</b>	<b>3 372</b>	<b>-23,6</b>	<b>20 466</b>	<b>-7,9</b>	<b>7 359</b>	<b>-9,4</b>
<b>334 000</b>	<b>Städteregion Aachen</b>	<b>72 694</b>	<b>-0,9</b>	<b>20 454</b>	<b>-3,1</b>	<b>147 167</b>	<b>-1,0</b>	<b>38 042</b>	<b>-7,7</b>
334 002	Aachen, kreisfreie Stadt	48 284	-0,5	13 559	-3,3	89 768	-5,3	24 297	-12,7
334 004	Alsdorf, Stadt	648	-1,1	44	-27,9	1 368	-1,7	94	-36,5
334 008	Baesweiler, Stadt	549	-17,1	110	+14,6	937	-22,9	209	-1,9
334 012	Eschweiler, Stadt	2 406	-6,7	1 180	-4,1	3 972	+3,1	1 838	+19,6
334 016	Herzogenrath, Stadt	955	-0,2	20	+53,8	2 743	+30,6	61	+13,0
334 020	Monschau, Stadt	8 257	-7,9	2 555	-3,1	16 986	-4,3	4 840	+1,3
334 024	Roetgen	793	-1,9	145	+34,3	1 494	-16,0	240	+45,5
334 028	Simmerath	6 605	+11,2	1 971	-0,9	21 660	+27,5	4 782	+3,3
334 032	Stolberg (Rhld.), Stadt	1 902	-1,8	456	-7,3	3 863	-4,6	952	-9,8
334 036	Würselen, Stadt	2 295	-2,2	414	-12,1	4 376	-7,6	729	-10,1
<b>358 000</b>	<b>Kreis Düren</b>	<b>18 530</b>	<b>-1,5</b>	<b>3 456</b>	<b>-5,4</b>	<b>57 222</b>	<b>-2,8</b>	<b>20 303</b>	<b>-2,4</b>
358 004	Aldenhoven	82	-6,8	-	-	218	+4,8	-	-
358 008	Düren, Stadt	4 194	+10,2	992	+21,9	7 941	+18,2	2 385	+64,7
358 012	Heimbach, Stadt	3 396	-13,9	1 030	-21,1	23 980	-12,4	14 517	-10,2
358 016	Hürtgenwald	2 102	+8,5	428	+14,7	4 532	+6,4	900	+18,4
358 020	Inden	-	-	-	-	-	-	-	-
358 024	Jülich, Stadt	3 580	-5,2	507	-15,6	7 642	+5,6	1 234	+2,9
358 028	Kreuzau	616	+0,2	42	+27,3	1 520	-13,2	74	-
358 032	Langerwehe	-	-	-	-	-	-	-	-
358 036	Linnich, Stadt	290	-3,3	26	-16,1	505	+9,1	48	+23,1
358 040	Merzenich	-	-	-	-	-	-	-	-
358 044	Nideggen, Stadt	3 375	-3,2	384	-3,3	9 415	+0,8	1 038	+2,7
358 048	Niederzier	362	+4,3	24	-73,3	469	-3,1	24	-73,9
358 052	Nörvenich	-	-	-	-	-	-	-	-
358 056	Titz	-	-	-	-	-	-	-	-
358 060	Vettweiß	-	-	-	-	-	-	-	-
<b>362 000</b>	<b>Rhein-Erft-Kreis</b>	<b>46 760</b>	<b>-2,8</b>	<b>10 711</b>	<b>+13,6</b>	<b>131 813</b>	<b>+7,1</b>	<b>27 902</b>	<b>+18,6</b>
362 004	Bedburg, Stadt	713	-42,8	122	-43,5	3 781	+33,5	2 933	+109,6
362 008	Bergheim, Stadt	1 585	+7,7	344	+32,3	8 388	+4,4	3 543	+6,2
362 012	Brühl, Stadt	19 577	-3,5	5 433	+26,2	50 090	+5,8	8 994	+29,4
362 016	Elsdorf, Stadt	405	+20,2	35	+34,6	1 052	+41,2	311	+204,9
362 020	Erfstadt, Stadt	2 300	+9,2	184	+124,4	3 504	+6,8	217	+138,5
362 024	Frechen, Stadt	5 909	+11,3	1 472	+13,2	10 901	+12,5	2 953	+14,2
362 028	Hürth, Stadt	7 909	-7,6	1 634	-10,7	34 004	+8,1	5 740	-5,7
362 032	Kerpen, Stadt	4 040	-3,5	880	+10,0	10 557	+3,9	1 887	+16,6
362 036	Pulheim, Stadt	2 722	-11,3	344	-1,1	5 055	-15,9	613	-23,3
362 040	Wesseling, Stadt	1 600	+4,6	263	-1,1	4 481	+26,8	711	+27,9
<b>366 000</b>	<b>Kreis Euskirchen</b>	<b>29 901</b>	<b>+9,1</b>	<b>4 179</b>	<b>+14,0</b>	<b>88 934</b>	<b>+12,3</b>	<b>16 757</b>	<b>+46,7</b>
366 004	Bad Münstereifel, Stadt	4 668	-8,0	420	-27,6	9 708	-5,8	610	-34,3
366 008	Blankenheim	4 311	+14,1	287	+12,1	12 276	+11,8	659	+27,0
366 012	Dahlem	3 633	+76,0	1 467	+145,7	16 661	+112,1	9 939	+173,2
366 016	Euskirchen, Stadt	4 170	+24,4	585	+11,9	7 689	+18,2	1 280	+2,6
366 020	Hellenthal	2 327	-3,8	287	-43,3	5 493	-17,4	791	-27,2
366 024	Kall	3 044	+5,8	93	-36,3	7 589	+10,0	203	-31,4
366 028	Mechemich, Stadt	-	-	-	-	-	-	-	-
366 032	Nettersheim	2 032	+3,0	3	-97,4	12 439	+0,5	20	-94,3
366 036	Schleiden, Stadt	4 168	-9,1	844	-0,1	12 366	-6,8	2 594	-8,6
366 040	Weilerswist	-	-	-	-	-	-	-	-
366 044	Zülpich, Stadt	409	-4,9	2	-50,0	2 297	-7,6	4	-75,0

Anmerkungen Seite 9

## Noch: 2.1 Kapazität und Leistung der Beherbergungsstätten nach Verwaltungsbezirken

Oktober 2017

Amtliche Schlüsselnummer	Verwaltungsbezirk	Betriebe		Betten			Mittlere Aufenthaltsdauer <sup>3)</sup>	
		geöffnete	Veränderung <sup>1)</sup>	angebotene	Veränderung <sup>1)</sup>	mittlere Auslastung <sup>2)</sup>	aller Gäste	ausländischer Gäste
<b>370 000</b>	<b>Kreis Heinsberg</b>	<b>57</b>	<b>+1,8</b>	<b>1 574</b>	<b>+0,2</b>	<b>38,5</b>	<b>2,4</b>	<b>2,5</b>
370 004	Erkelenz, Stadt	7	+16,7	221	+5,7	36,3	2,2	2,4
370 008	Gangelt	3	–	45	–	26,1	2,3	5,6
370 012	Geilenkirchen, Stadt	4	–	154	–0,6	32,7	2,6	3,2
370 016	Heinsberg, Stadt	4	–	99	–	39,4	1,5	1,4
370 020	Hückelhoven, Stadt	7	–	174	–0,6	35,3	2,2	3,0
370 024	Selkant	1	–	–	–	.	.	.
370 028	Übach-Palenberg, Stadt	3	–	124	–1,6	32,7	3,3	–
370 032	Waldfeucht	2	–	40	–4,8	.	.	.
370 036	Wassenberg, Stadt	14	–	209	+1,5	28,0	2,2	2,1
370 040	Wegberg, Stadt	12	–	508	–1,2	49,3	3,1	3,1
<b>374 000</b>	<b>Oberbergischer Kreis</b>	<b>102</b>	<b>+1,0</b>	<b>5 630</b>	<b>+2,0</b>	<b>46,5</b>	<b>3,0</b>	<b>2,5</b>
374 004	Bergneustadt, Stadt	8	+33,3	416	+16,2	42,0	2,4	1,9
374 008	Engelskirchen	6	–	390	–	80,6	7,8	2,1
374 012	Gummersbach, Stadt	15	+7,1	870	–0,5	45,5	2,1	2,6
374 016	Hückeswagen, Stadt	5	–16,7	203	–	36,1	2,7	1,9
374 020	Lindlar	14	–6,7	412	–8,0	39,7	2,8	4,5
374 024	Marienheide	3	–25,0	212	–24,0	.	.	.
374 028	Morsbach	2	–	209	–	.	.	.
374 032	Nümbrecht	7	–22,2	699	–7,4	54,8	4,4	2,9
374 036	Radevormwald, Stadt	9	–	583	–2,3	42,7	2,9	1,8
374 040	Reichshof	9	–	398	–3,9	62,3	10,9	2,1
374 044	Waldbrohl, Stadt	5	+25,0	501	+82,2	32,5	2,2	2,8
374 048	Wiehl, Stadt	8	–	418	+2,0	38,0	2,3	2,1
374 052	Wipperfürth, Stadt	11	+22,2	319	+3,6	40,1	2,1	2,7
<b>378 000</b>	<b>Rhein.-Berg. Kreis</b>	<b>72</b>	<b>–6,5</b>	<b>3 581</b>	<b>–2,8</b>	<b>49,5</b>	<b>2,3</b>	<b>2,1</b>
378 004	Bergisch Gladbach, Stadt	17	–5,6	1 172	–0,8	47,1	2,1	2,2
378 008	Burscheid, Stadt	5	–	187	–5,1	32,1	1,7	2,0
378 012	Kürten	8	–	170	–6,1	47,7	2,5	2,5
378 016	Leichlingen (Rhld.), Stadt	9	–18,2	488	–11,1	81,6	5,3	2,2
378 020	Odenthal	6	–	422	+7,7	40,0	2,0	1,9
378 024	Overath, Stadt	11	–8,3	363	–2,7	32,7	2,2	2,6
378 028	Rösrath, Stadt	5	–16,7	243	–11,0	52,1	1,8	1,9
378 032	Wermelskirchen, Stadt	11	–	536	–0,7	50,9	1,7	1,9
<b>382 000</b>	<b>Rhein-Sieg-Kreis</b>	<b>150</b>	<b>–0,7</b>	<b>9 558</b>	<b>–0,3</b>	<b>43,2</b>	<b>2,2</b>	<b>2,4</b>
382 004	Alfter	5	–	191	–	52,2	2,1	2,1
382 008	Bad Honnef, Stadt	13	–7,1	1 104	–13,4	46,3	2,1	2,8
382 012	Bornheim, Stadt	15	–	590	+1,4	39,8	2,9	3,5
382 016	Eitorf	4	–	312	+10,2	41,5	1,8	1,6
382 020	Hennef (Sieg), Stadt	13	–	1 065	+6,7	62,1	3,9	2,5
382 024	Königswinter, Stadt	24	+4,3	1 790	–1,2	45,3	2,1	2,5
382 028	Lohmar, Stadt	8	–	212	–	37,4	1,6	1,9
382 032	Meckenheim, Stadt	4	–	202	+2,0	42,8	1,8	1,9
382 036	Much	7	–	391	–	37,8	2,2	2,6
382 040	Neunkirchen-Seelscheid	2	–	24	–	.	.	.
382 044	Niederkassel, Stadt	6	+20,0	226	+5,6	40,8	1,7	1,9
382 048	Rheinbach, Stadt	6	–	302	+0,3	48,9	1,6	1,6
382 052	Ruppichteroth	1	–50,0	25	–70,9	.	.	.
382 056	Sankt Augustin, Stadt	3	–	126	–	59,2	1,9	2,3
382 060	Siegburg, Stadt	15	+15,4	908	+29,5	42,0	2,1	3,0
382 064	Swisttal	5	–	851	–0,4	17,7	3,8	2,3
382 068	Troisdorf, Stadt	8	–11,1	701	–2,5	46,6	1,9	1,9
382 072	Wachtberg	4	–	251	–	29,5	1,7	2,3
382 076	Windeck	7	–22,2	287	–22,2	36,0	2,0	2,0
<b>300 000</b>	<b>Reg.-Bez. Köln</b>	<b>1 302</b>	<b>–1,7</b>	<b>90 481</b>	<b>+0,5</b>	<b>50,7</b>	<b>2,1</b>	<b>2,2</b>
	<b>Kreisfreie Städte</b>							
<b>512 000</b>	<b>Bottrop</b>	<b>12</b>	<b>–</b>	<b>619</b>	<b>–</b>	<b>42,1</b>	<b>2,0</b>	<b>2,1</b>
<b>513 000</b>	<b>Gelsenkirchen</b>	<b>22</b>	<b>–</b>	<b>2 138</b>	<b>+0,2</b>	<b>47,5</b>	<b>2,3</b>	<b>2,0</b>
<b>515 000</b>	<b>Münster</b>	<b>77</b>	<b>–1,3</b>	<b>7 849</b>	<b>–0,3</b>	<b>44,6</b>	<b>1,9</b>	<b>1,7</b>

Anmerkungen Seite 9

## Noch: 2.1 Kapazität und Leistung der Beherbergungsstätten nach Verwaltungsbezirken

Oktober 2017

Amtliche Schlüsselnummer	Verwaltungsbezirk	Ankünfte				Übernachtungen			
		aller Gäste	Veränderung <sup>1)</sup>	ausländischer Gäste	Veränderung <sup>1)</sup>	aller Gäste	Veränderung <sup>1)</sup>	ausländischer Gäste	Veränderung <sup>1)</sup>
<b>370 000</b>	<b>Kreis Heinsberg</b>	<b>8 586</b>	<b>-16,8</b>	<b>1 257</b>	<b>-13,0</b>	<b>21 020</b>	<b>-17,3</b>	<b>3 186</b>	<b>-9,6</b>
370 004	Erkelenz, Stadt	1 138	-6,0	186	-34,7	2 489	-16,5	450	-41,9
370 008	Gangelt	392	-57,4	56	-74,1	904	-50,5	312	-30,7
370 012	Geilenkirchen, Stadt	595	+14,2	236	+31,1	1 559	-6,0	761	+40,4
370 016	Heinsberg, Stadt	1 201	+2,6	341	+16,0	1 801	-2,1	489	+3,2
370 020	Hückelhoven, Stadt	942	-17,5	112	-23,3	2 083	-19,4	333	-8,5
370 024	Selfkant	.	.	.	.	.	.	.	.
370 028	Übach-Palenberg, Stadt	377	-21,6	-	-	1 257	-30,6	-	-
370 032	Waldfeucht	.	.	.	.	.	.	.	.
370 036	Wassenberg, Stadt	1 238	-35,4	161	+34,2	2 686	-34,5	338	-4,0
370 040	Wegberg, Stadt	2 480	-10,7	137	-24,7	7 793	-5,6	419	-16,2
<b>374 000</b>	<b>Oberbergischer Kreis</b>	<b>26 908</b>	<b>+1,7</b>	<b>2 482</b>	<b>+8,2</b>	<b>81 684</b>	<b>+1,5</b>	<b>6 295</b>	<b>+12,1</b>
374 004	Bergneustadt, Stadt	2 215	+32,5	64	+42,2	5 415	+38,9	119	+65,3
374 008	Engelskirchen	1 242	-4,5	38	-47,9	9 742	-1,0	80	-27,9
374 012	Gummersbach, Stadt	5 788	-0,3	1 515	+16,3	12 280	+1,3	3 884	+29,3
374 016	Hückeswagen, Stadt	843	+18,6	72	-21,7	2 313	+2,5	134	-55,9
374 020	Lindlar	1 976	-10,2	87	-37,9	5 575	-4,3	394	-21,4
374 024	Marienheide	.	.	.	.	.	.	.	.
374 028	Morsbach	.	.	.	.	.	.	.	.
374 032	Nümbrecht	2 721	-16,0	70	+2,9	11 869	-5,2	205	+21,3
374 036	Radevormwald, Stadt	2 643	-19,5	44	-63,9	7 722	-10,2	80	-53,8
374 040	Reichshof	707	+12,8	14	-6,7	7 701	-2,6	30	-67,0
374 044	Waldbrol, Stadt	2 266	+160,5	44	-26,7	5 044	+91,9	122	-62,1
374 048	Wiehl, Stadt	2 148	-12,6	77	-18,9	4 965	+3,4	158	-36,0
374 052	Wipperfürth, Stadt	1 859	+14,0	108	-28,5	3 972	+5,8	295	-1,0
<b>378 000</b>	<b>Rhein.-Berg. Kreis</b>	<b>24 002</b>	<b>+6,9</b>	<b>4 074</b>	<b>+28,1</b>	<b>54 827</b>	<b>+3,4</b>	<b>8 697</b>	<b>+34,0</b>
378 004	Bergisch Gladbach, Stadt	8 333	-4,6	1 614	-5,5	17 130	-0,7	3 511	+18,3
378 008	Burscheid, Stadt	1 111	-1,9	256	+134,9	1 859	-7,3	514	+55,8
378 012	Kürten	1 002	+11,5	89	+48,3	2 530	+17,2	224	+115,4
378 016	Leichlingen (Rhld.), Stadt	2 269	+76,0	659	x	12 014	+9,9	1 468	+416,9
378 020	Odenthal	2 618	+5,5	135	-30,1	5 231	-2,8	250	-37,0
378 024	Overath, Stadt	1 661	-1,9	342	-17,6	3 675	-1,2	896	-31,9
378 028	Rösrath, Stadt	2 129	-7,2	386	+45,7	3 926	-9,6	717	+52,9
378 032	Wermelskirchen, Stadt	4 879	+24,5	593	+71,4	8 462	+16,8	1 117	+78,4
<b>382 000</b>	<b>Rhein-Sieg-Kreis</b>	<b>57 522</b>	<b>+2,3</b>	<b>8 274</b>	<b>+17,0</b>	<b>128 187</b>	<b>+2,4</b>	<b>19 915</b>	<b>+20,9</b>
382 004	Alfter	1 502	+5,4	84	+104,9	3 092	-2,8	179	+141,9
382 008	Bad Honnef, Stadt	7 589	-16,0	787	-25,6	16 161	-9,8	2 207	+1,5
382 012	Bornheim, Stadt	2 548	+19,8	521	+49,7	7 286	-4,7	1 835	+17,3
382 016	Eitorf	2 272	+7,4	139	+127,9	4 023	+14,2	226	+67,4
382 020	Hennef (Sieg), Stadt	5 235	+8,9	386	-3,0	20 488	+3,3	977	-11,5
382 024	Königswinter, Stadt	12 003	-2,3	1 852	+18,0	25 220	+9,3	4 697	+56,8
382 028	Lohmar, Stadt	1 643	+18,9	236	+45,7	2 557	+23,3	446	+53,8
382 032	Meckenheim, Stadt	1 526	-15,0	221	+11,1	2 679	-21,6	412	+12,3
382 036	Much	2 066	-5,7	362	+9,0	4 587	-16,3	942	+21,2
382 040	Neunkirchen-Seelscheid	.	.	.	.	.	.	.	.
382 044	Niederkassel, Stadt	1 726	+2,0	437	+10,4	2 859	+0,2	850	-2,3
382 048	Rheinbach, Stadt	2 782	+15,6	416	+9,5	4 579	+22,6	653	+20,3
382 052	Ruppichteroth	.	.	.	.	.	.	.	.
382 056	Sankt Augustin, Stadt	1 238	-13,2	58	-24,7	2 311	-8,3	131	+4,8
382 060	Siegburg, Stadt	5 711	+24,8	880	+6,2	11 828	+30,5	2 661	-10,9
382 064	Swisttal	1 239	+6,8	188	+93,8	4 657	-8,5	427	+314,6
382 068	Troisdorf, Stadt	5 302	+11,4	1 531	+53,3	10 060	+14,4	2 899	+40,3
382 072	Wachtberg	1 357	+28,6	115	+45,6	2 294	+17,9	263	+34,9
382 076	Windeck	1 517	+12,0	45	+25,0	3 097	-4,4	88	+20,5
<b>300 000</b>	<b>Reg.-Bez. Köln</b>	<b>692 847</b>	<b>+1,2</b>	<b>176 122</b>	<b>+0,8</b>	<b>1446 262</b>	<b>+2,0</b>	<b>387 447</b>	<b>+3,8</b>
	<b>Kreisfreie Städte</b>								
<b>512 000</b>	<b>Bottrop</b>	<b>4 021</b>	<b>-0,1</b>	<b>751</b>	<b>-10,6</b>	<b>8 069</b>	<b>-5,6</b>	<b>1 588</b>	<b>-23,2</b>
<b>513 000</b>	<b>Gelsenkirchen</b>	<b>13 998</b>	<b>+6,1</b>	<b>2 184</b>	<b>-14,4</b>	<b>31 508</b>	<b>-6,2</b>	<b>4 348</b>	<b>-40,6</b>
<b>515 000</b>	<b>Münster</b>	<b>58 737</b>	<b>+3,9</b>	<b>6 711</b>	<b>+35,8</b>	<b>113 910</b>	<b>-4,1</b>	<b>11 108</b>	<b>+25,9</b>

Anmerkungen Seite 9

## Noch: 2.1 Kapazität und Leistung der Beherbergungsstätten nach Verwaltungsbezirken

Oktober 2017

Amtliche Schlüsselnummer	Verwaltungsbezirk	Betriebe		Betten			Mittlere Aufenthaltsdauer <sup>3)</sup>	
		geöffnete	Veränderung <sup>1)</sup>	angebotene	Veränderung <sup>1)</sup>	mittlere Auslastung <sup>2)</sup>	aller Gäste	ausländischer Gäste
<b>554 000</b>	<b>Kreis Borken</b>	<b>128</b>	<b>-5,2</b>	<b>5 139</b>	<b>-5,1</b>	<b>39,1</b>	<b>2,0</b>	<b>2,0</b>
554 004	Ahaus, Stadt	12	-7,7	471	-16,5	36,0	2,3	2,3
554 008	Bocholt, Stadt	16	-5,9	542	-9,2	38,4	2,0	2,1
554 012	Borken, Stadt	14	-12,5	733	-3,4	41,9	2,7	3,8
554 016	Gescher, Stadt	4	+33,3	126	+18,9	46,3	1,5	1,4
554 020	Gronau (Westf.), Stadt	18	-10,0	727	-7,5	47,6	2,2	2,8
554 024	Heek	2	-	179	+0,6	.	.	.
554 028	Heiden	3	-	121	-	30,9	2,3	1,8
554 032	Isselburg, Stadt	5	-	138	-	30,9	1,3	1,2
554 036	Legden	7	+16,7	600	+2,4	40,8	1,8	1,1
554 040	Raesfeld	6	-14,3	170	-14,6	32,1	1,9	1,7
554 044	Reken	10	-	284	+1,8	39,4	2,0	2,4
554 048	Rhede, Stadt	5	-	82	-	30,2	1,4	1,2
554 052	Schöppingen	7	-12,5	231	-6,1	30,0	2,2	2,6
554 056	Stadtlohn, Stadt	3	-	43	-	.	.	.
554 060	Südlohn	3	-	158	-0,6	43,6	1,7	1,7
554 064	Velen, Stadt	7	-12,5	367	-10,5	35,0	2,0	2,3
554 068	Vreden, Stadt	6	-	167	+3,7	42,0	1,7	1,8
<b>558 000</b>	<b>Kreis Coesfeld</b>	<b>79</b>	<b>-7,1</b>	<b>3 806</b>	<b>-5,0</b>	<b>54,2</b>	<b>3,9</b>	<b>2,2</b>
558 004	Ascheberg	6	-14,3	336	-6,9	36,6	2,0	1,7
558 008	Billerbeck, Stadt	6	-	362	-	50,1	2,7	2,5
558 012	Coesfeld, Stadt	8	-11,1	332	-0,3	39,0	1,5	1,6
558 016	Dülmen, Stadt	13	-	426	+0,5	33,9	2,1	3,5
558 020	Havixbeck	8	-	192	-13,5	40,5	4,3	2,4
558 024	Lüdinghausen, Stadt	8	-11,1	145	-7,1	28,9	1,8	1,8
558 028	Nordkirchen	4	-	1 160	-0,2	.	.	.
558 032	Nottuln	10	-9,1	325	-28,7	34,0	2,2	2,0
558 036	Olfen, Stadt	3	-25,0	56	-	.	.	.
558 040	Rosendahl	3	-	83	-	20,7	1,3	1,0
558 044	Senden	10	-9,1	389	-0,3	34,7	1,8	2,3
<b>562 000</b>	<b>Kreis Recklinghausen</b>	<b>89</b>	<b>-5,3</b>	<b>4 364</b>	<b>-5,3</b>	<b>47,3</b>	<b>2,0</b>	<b>1,9</b>
562 004	Castrop-Rauxel, Stadt	8	-11,1	482	-3,8	35,0	1,9	2,3
562 008	Datteln, Stadt	9	-10,0	336	-2,6	58,0	2,3	2,8
562 012	Dorsten, Stadt	18	-10,0	439	-23,4	39,8	2,3	5,0
562 014	Gladbeck, Stadt	6	-	455	-	69,5	1,6	1,5
562 016	Haltern am See, Stadt	20	-	948	+0,2	45,3	2,2	1,5
562 020	Herten, Stadt	4	-	221	+0,5	45,8	1,5	1,4
562 024	Marl, Stadt	8	-11,1	363	-15,6	47,1	2,0	1,6
562 028	Oer-Erkenschwick, Stadt	5	-	460	-4,2	46,8	2,5	1,9
562 032	Recklinghausen, Stadt	8	-	574	-	43,9	2,0	2,5
562 036	Waltrop, Stadt	3	-	86	-	44,9	1,8	2,3
<b>566 000</b>	<b>Kreis Steinfurt</b>	<b>179</b>	<b>-1,1</b>	<b>5 417</b>	<b>-1,5</b>	<b>38,8</b>	<b>2,4</b>	<b>2,1</b>
566 004	Altenberge	4	-	192	-	35,8	1,7	1,6
566 008	Emsdetten, Stadt	11	-	410	-0,5	25,5	1,9	3,5
566 012	Greven, Stadt	12	-	357	-1,7	27,3	1,5	1,4
566 016	Hörstel, Stadt	17	-	379	-2,6	33,2	2,5	2,6
566 020	Hopsten	2	-	22	-	.	.	.
566 024	Horstmar, Stadt	3	-	55	-	73,2	4,4	-
566 028	Ibbenbüren, Stadt	15	-	448	-1,8	33,8	1,7	1,6
566 032	Ladbergen	9	-	157	-15,1	38,9	1,6	1,3
566 036	Laer	3	-	76	-	25,9	2,8	1,0
566 040	Lengerich, Stadt	8	-11,1	170	-	28,6	2,1	1,9
566 044	Lienen	6	-14,3	109	-12,8	52,2	5,1	12,7
566 048	Lotte	1	-	14	-	.	.	.
566 052	Metelen	3	-	74	-14,9	.	.	.
566 056	Mettingen	7	-12,5	216	-5,7	61,5	6,4	2,5
566 060	Neuenkirchen	2	-33,3	80	-16,7	.	.	.
566 064	Nordwalde	3	-	172	-	30,9	2,0	-
566 068	Ochtrup, Stadt	5	-	102	-1,0	31,3	1,8	1,6
566 072	Recke	6	+50,0	129	+10,3	43,8	3,1	1,7
566 076	Rheine, Stadt	21	+5,0	832	+1,1	44,9	2,3	1,4
566 080	Saerbeck	6	-	218	-	36,1	2,3	2,0
566 084	Steinfurt, Stadt	8	-11,1	238	+0,8	29,0	2,1	5,0
566 088	Tecklenburg, Stadt	19	-	800	+1,5	50,3	3,3	2,4
566 092	Westerkappeln	3	-	49	-	54,7	3,7	4,1
566 096	Wettringen	5	-	118	-4,8	33,2	1,9	2,8

Anmerkungen Seite 9



## Noch: 2.1 Kapazität und Leistung der Beherbergungsstätten nach Verwaltungsbezirken

Oktober 2017

Amtliche Schlüsselnummer	Verwaltungsbezirk	Ankünfte				Übernachtungen			
		aller Gäste	Veränderung <sup>1)</sup>	ausländischer Gäste	Veränderung <sup>1)</sup>	aller Gäste	Veränderung <sup>1)</sup>	ausländischer Gäste	Veränderung <sup>1)</sup>
<b>554 000</b>	<b>Kreis Borken</b>	<b>32 574</b>	<b>+3,9</b>	<b>4 112</b>	<b>-0,4</b>	<b>66 603</b>	<b>+3,4</b>	<b>8 223</b>	<b>-4,7</b>
554 004	Ahaus, Stadt	2 539	-10,8	354	-13,2	5 794	-0,7	814	+8,5
554 008	Bocholt, Stadt	3 936	-15,3	629	-5,3	7 755	-14,3	1 341	-5,8
554 012	Borken, Stadt	3 593	+3,5	192	-34,7	9 612	+2,6	732	-39,4
554 016	Gescher, Stadt	1 199	+24,5	40	+150,0	1 821	+33,9	55	+175,0
554 020	Gronau (Westf.), Stadt	5 446	+11,0	817	-8,4	12 113	+8,6	2 304	-0,2
554 024	Heek	.	.	.	.	.	.	.	.
554 028	Heiden	509	+53,3	14	+55,6	1 160	+2,7	25	+4,2
554 032	Isselburg, Stadt	1 006	+28,8	232	+26,1	1 322	+15,4	285	+20,8
554 036	Legden	4 203	+1,0	992	+28,8	7 593	+6,9	1 050	+20,6
554 040	Raesfeld	909	-22,2	12	-83,3	1 693	-22,1	20	-84,1
554 044	Reken	2 049	+27,2	109	+49,3	4 007	+15,0	263	+34,2
554 048	Rhede, Stadt	688	-10,6	156	-9,3	987	-10,4	180	-8,6
554 052	Schöppingen	991	+9,5	38	-24,0	2 151	+5,9	100	-41,2
554 056	Stadtlohn, Stadt	.	.	.	.	.	.	.	.
554 060	Südlohn	1 248	+47,3	101	+260,7	2 135	+8,8	174	+45,0
554 064	Velen, Stadt	2 025	+6,5	232	-21,6	4 107	+5,8	540	-18,6
554 068	Vreden, Stadt	1 302	+22,7	171	-3,4	2 206	+26,0	304	+6,3
<b>558 000</b>	<b>Kreis Coesfeld</b>	<b>16 628</b>	<b>+1,2</b>	<b>1 063</b>	<b>+6,8</b>	<b>64 691</b>	<b>-3,4</b>	<b>2 287</b>	<b>-43,1</b>
558 004	Ascheberg	1 919	-0,4	207	-1,4	3 771	-2,5	352	+6,3
558 008	Billerbeck, Stadt	2 154	+0,1	146	-	5 720	+2,7	358	+8,8
558 012	Coesfeld, Stadt	2 688	+15,2	169	+9,0	4 019	-18,6	271	-85,8
558 016	Dülmen, Stadt	2 162	+3,1	118	-7,8	4 562	-1,1	408	-26,9
558 020	Havixbeck	558	-9,9	21	-19,2	2 412	-10,5	51	-59,2
558 024	Lüdinghausen, Stadt	878	+13,7	45	+181,3	1 565	+30,6	81	+305,0
558 028	Nordkirchen	.	.	.	.	.	.	.	.
558 032	Nottuln	1 590	-18,3	132	+100,0	3 426	-22,5	270	+76,5
558 036	Olfen, Stadt	.	.	.	.	.	.	.	.
558 040	Rosendahl	536	+41,8	10	-64,3	712	+29,2	10	-64,3
558 044	Senden	2 403	-5,4	196	+7,7	4 361	-5,1	457	-9,0
<b>562 000</b>	<b>Kreis Recklinghausen</b>	<b>33 428</b>	<b>-3,3</b>	<b>5 151</b>	<b>-4,4</b>	<b>66 883</b>	<b>-6,5</b>	<b>9 954</b>	<b>-5,9</b>
562 004	Castrop-Rauxel, Stadt	2 695	-22,9	254	-47,8	5 225	-15,6	590	-50,4
562 008	Datteln, Stadt	2 845	+1,2	79	+33,9	6 567	-10,7	220	-63,9
562 012	Dorsten, Stadt	2 760	-17,3	247	-31,2	6 287	-5,3	1 237	+50,3
562 014	Gladbeck, Stadt	6 290	+9,2	2 427	+14,3	9 820	-9,1	3 689	+2,6
562 016	Haltern am See, Stadt	6 734	+3,4	244	-27,2	14 839	-5,3	375	-40,4
562 020	Herten, Stadt	2 123	+12,4	318	+36,5	3 140	+7,5	435	+11,3
562 024	Marl, Stadt	2 697	-9,1	555	+27,3	5 299	-7,2	895	+23,4
562 028	Oer-Erkenschwick, Stadt	2 645	+43,2	15	-42,3	6 695	+27,0	28	-47,2
562 032	Recklinghausen, Stadt	3 987	-24,4	945	-25,1	7 813	-19,4	2 332	+0,8
562 036	Waltrop, Stadt	652	-1,5	67	-	1 198	-6,4	153	-37,0
<b>566 000</b>	<b>Kreis Steinfurt</b>	<b>29 646</b>	<b>-1,0</b>	<b>3 799</b>	<b>+20,6</b>	<b>71 483</b>	<b>-3,3</b>	<b>8 108</b>	<b>+6,5</b>
566 004	Altenberge	1 246	-19,5	40	-78,1	2 155	-11,2	64	-81,1
566 008	Emsdetten, Stadt	1 671	+6,5	100	-4,8	3 242	+0,4	351	-6,4
566 012	Greven, Stadt	3 215	-3,5	336	-15,8	4 750	-1,4	455	-7,0
566 016	Hörstel, Stadt	2 410	-7,3	263	+14,8	6 107	+11,0	695	+27,3
566 020	Hopsten	.	.	.	.	.	.	.	.
566 024	Horstmar, Stadt	286	-4,0	-	-	1 248	+81,1	-	-
566 028	Ibbenbüren, Stadt	2 765	-12,2	342	+14,4	4 816	-13,9	552	+18,5
566 032	Ladbergen	1 200	-15,1	166	-21,0	1 958	-20,2	218	-19,0
566 036	Laer	218	-11,4	6	-50,0	610	+1,2	6	-87,5
566 040	Lengerich, Stadt	730	+13,7	150	+57,9	1 565	+9,5	285	+2,5
566 044	Lienen	421	-6,9	99	-5,7	2 141	+2,8	1 261	+1,0
566 048	Lotte	.	.	.	.	.	.	.	.
566 052	Metelen	.	.	.	.	.	.	.	.
566 056	Mettingen	669	-18,2	39	-46,6	4 269	-5,3	98	-49,5
566 060	Neuenkirchen	.	.	.	.	.	.	.	.
566 064	Nordwalde	808	+42,5	-	-100,0	1 647	-0,1	-	-100,0
566 068	Ochtrup, Stadt	560	-6,0	94	+14,6	991	+8,2	147	+33,6
566 072	Recke	601	+69,3	50	+316,7	1 855	+46,5	86	+145,7
566 076	Rheine, Stadt	4 939	+22,1	1 385	+182,1	11 509	+13,8	1 914	+106,9
566 080	Saerbeck	1 063	+11,5	50	-25,4	2 443	+23,7	100	+17,6
566 084	Steinfurt, Stadt	979	-7,7	51	-33,8	2 024	-7,8	253	+68,7
566 088	Tecklenburg, Stadt	4 276	+1,4	499	+6,2	13 967	-9,2	1 182	-0,2
566 092	Westerkappeln	225	-29,2	34	+41,7	831	-13,8	139	+379,3
566 096	Wettringen	717	-26,8	54	-50,9	1 379	-57,8	152	-51,4

Anmerkungen Seite 9

## Noch: 2.1 Kapazität und Leistung der Beherbergungsstätten nach Verwaltungsbezirken

Oktober 2017

Amtliche Schlüsselnummer	Verwaltungsbezirk	Betriebe		Betten			Mittlere Aufenthaltsdauer <sup>3)</sup>	
		geöffnete	Veränderung <sup>1)</sup>	angebotene	Veränderung <sup>1)</sup>	mittlere Auslastung <sup>2)</sup>	aller Gäste	ausländischer Gäste
<b>570 000</b>	<b>Kreis Warendorf</b>	<b>84</b>	<b>-2,3</b>	<b>3 048</b>	<b>-0,5</b>	<b>39,3</b>	<b>2,6</b>	<b>3,5</b>
570 004	Ahlen, Stadt	7	+16,7	291	+21,3	34,1	2,1	3,3
570 008	Beckum, Stadt	8	-	248	+1,6	28,9	1,9	2,1
570 012	Beelen	3	-	62	-	31,1	2,5	4,3
570 016	Drensteinfurt, Stadt	4	-20,0	87	-15,5	30,1	1,6	1,9
570 020	Ennigerloh, Stadt	5	-16,7	149	-15,3	40,1	1,9	1,9
570 024	Everswinkel	5	-	141	+0,7	39,4	4,0	1,5
570 028	Oelde, Stadt	9	-10,0	319	-18,4	36,7	2,7	6,1
570 032	Ostbevern	6	-	317	+2,3	32,1	1,6	3,5
570 036	Sassenberg, Stadt	6	-	90	+1,1	23,7	4,8	4,2
570 040	Sendenhorst, Stadt	7	-	286	+17,2	60,5	4,6	2,3
570 044	Telgte, Stadt	5	-	267	+0,8	68,8	4,5	3,3
570 048	Wadersloh	5	-	103	-	33,9	2,3	5,1
570 052	Warendorf, Stadt	14	-	688	-1,3	33,8	2,1	2,5
<b>500 000</b>	<b>Reg.-Bez. Münster</b>	<b>670</b>	<b>-3,3</b>	<b>32 380</b>	<b>-2,5</b>	<b>43,9</b>	<b>2,3</b>	<b>2,0</b>
<b>711 000</b>	<b>Kreisfreie Stadt Bielefeld</b>	<b>58</b>	<b>-</b>	<b>4 216</b>	<b>+3,0</b>	<b>48,3</b>	<b>1,9</b>	<b>2,4</b>
<b>754 000</b>	<b>Kreis Gütersloh</b>	<b>106</b>	<b>-2,8</b>	<b>4 350</b>	<b>-0,9</b>	<b>35,1</b>	<b>2,1</b>	<b>2,8</b>
754 004	Borgholzhausen, Stadt	3	-	67	-	.	.	.
754 008	Gütersloh, Stadt	22	+4,8	1 151	+1,4	39,4	2,3	2,4
754 012	Halle (Westf.), Stadt	8	-	488	-0,2	36,5	1,8	2,1
754 016	Harsewinkel, Stadt	7	-12,5	478	-3,6	34,8	2,0	1,9
754 020	Herzebrock-Clarholz	3	-	97	+1,0	30,5	2,5	3,4
754 024	Langenberg	1	-50,0	30	-26,8	.	.	.
754 028	Rheda-Wiedenbrück, Stadt	16	-5,9	605	+0,5	32,3	1,6	1,7
754 032	Rietberg, Stadt	8	-	314	+2,6	32,6	1,7	1,5
754 036	Schloß Holte-Stukenbrock, Stadt	16	-	441	-2,4	31,5	2,9	5,0
754 040	Steinhagen	4	-	139	-	35,9	1,9	4,9
754 044	Verl, Stadt	7	-12,5	197	-10,5	42,8	3,9	10,8
754 048	Versmold, Stadt	6	-	150	-2,6	26,2	3,0	1,6
754 052	Werther (Westf.), Stadt	5	-	193	-	35,0	2,2	3,0
<b>758 000</b>	<b>Kreis Herford</b>	<b>54</b>	<b>-3,6</b>	<b>2 529</b>	<b>+1,2</b>	<b>39,5</b>	<b>3,6</b>	<b>2,9</b>
758 004	Bünde, Stadt	6	-14,3	188	-18,6	40,9	2,3	2,5
758 008	Enger, Stadt	-	-	-	-	-	-	-
758 012	Herford, Stadt	14	-	479	+0,2	28,6	1,7	2,8
758 016	Hiddenhausen	4	-	223	-	29,0	1,8	1,3
758 020	Kirchlengern	1	-	17	-	.	.	.
758 024	Löhne, Stadt	6	-14,3	365	-3,2	83,5	17,2	1,8
758 028	Rödinghausen	5	-	243	+53,8	32,0	2,2	28,4
758 032	Spenge, Stadt	3	-	177	-	.	.	.
758 036	Vlotho, Stadt	15	-	837	-0,2	35,5	4,6	3,5
<b>762 000</b>	<b>Kreis Höxter</b>	<b>127</b>	<b>-6,6</b>	<b>6 282</b>	<b>-0,5</b>	<b>50,3</b>	<b>4,7</b>	<b>3,0</b>
762 004	Bad Driburg, Stadt	38	-2,6	2 817	+1,7	71,2	8,3	2,3
762 008	Beverungen, Stadt	17	-10,5	520	-1,5	31,4	2,7	1,8
762 012	Borgentreich, Stadt	3	-	55	-	23,5	4,3	-
762 016	Brakel, Stadt	10	-9,1	373	-2,9	27,1	2,7	4,8
762 020	Höxter, Stadt	21	-8,7	918	-	36,6	3,1	2,4
762 024	Marienmünster, Stadt	5	-16,7	125	-20,9	29,9	2,9	6,9
762 028	Nieheim, Stadt	8	-11,1	523	-1,9	29,4	4,8	19,6
762 032	Steinheim, Stadt	4	-	120	-	26,2	2,2	2,6
762 036	Warburg, Stadt	17	-5,6	637	-2,3	39,1	2,0	1,7
762 040	Willebadessen, Stadt	4	-	194	-	34,2	2,5	2,6
<b>766 000</b>	<b>Kreis Lippe</b>	<b>191</b>	<b>-4,0</b>	<b>9 054</b>	<b>-2,2</b>	<b>50,2</b>	<b>3,8</b>	<b>2,5</b>
766 004	Augustdorf	2	-	56	-	.	.	.
766 008	Bad Salzuffeln, Stadt	54	-3,6	3 793	-4,6	62,9	5,1	1,9
766 012	Barntrup, Stadt	2	-50,0	22	-48,8	.	.	.
766 016	Blomberg, Stadt	5	-	167	+2,5	37,1	1,8	2,0
766 020	Detmold, Stadt	18	-18,2	710	-8,0	44,7	1,9	2,4
766 024	Dörentrup	8	+14,3	276	+32,1	34,2	3,2	1,9
766 028	Extertal	10	+25,0	321	+39,0	29,4	3,6	2,0
766 032	Horn-Bad Meinberg, Stadt	35	-2,8	2 128	-4,0	56,1	3,8	2,6

Anmerkungen Seite 9

## Noch: 2.1 Kapazität und Leistung der Beherbergungsstätten nach Verwaltungsbezirken

Oktober 2017

Amtliche Schlüsselnummer	Verwaltungsbezirk	Ankünfte				Übernachtungen			
		aller Gäste	Veränderung <sup>1)</sup>	ausländischer Gäste	Veränderung <sup>1)</sup>	aller Gäste	Veränderung <sup>1)</sup>	ausländischer Gäste	Veränderung <sup>1)</sup>
<b>570 000</b>	<b>Kreis Warendorf</b>	<b>15 078</b>	<b>-0,2</b>	<b>1 460</b>	<b>-8,3</b>	<b>39 742</b>	<b>+4,1</b>	<b>5 103</b>	<b>-4,6</b>
570 004	Ahlen, Stadt	1 493	+38,5	225	+1,8	3 074	+19,1	746	+2,2
570 008	Beckum, Stadt	1 200	-8,9	216	-19,7	2 224	-7,6	460	-47,9
570 012	Beelen	208	-4,6	44	+69,2	521	+11,3	187	+136,7
570 016	Drensteinfurt, Stadt	502	+4,4	51	+142,9	811	+8,1	96	+159,5
570 020	Ennigerloh, Stadt	992	+30,7	136	+94,3	1 853	+10,6	253	+75,7
570 024	Everswinkel	433	+16,7	13	-43,5	1 721	+40,0	20	-48,7
570 028	Oelde, Stadt	1 288	-13,1	297	-8,3	3 495	-11,7	1 803	-5,0
570 032	Ostbevern	1 964	-11,6	46	-67,6	3 154	-11,9	163	-22,0
570 036	Sassenberg, Stadt	732	-8,0	78	-17,0	3 545	+27,9	325	+20,8
570 040	Sendenhorst, Stadt	1 175	+4,3	101	-8,2	5 368	+20,8	228	+9,1
570 044	Telgte, Stadt	1 255	-8,9	78	-12,4	5 692	+0,8	259	+44,7
570 048	Wadersloh	476	+10,4	50	+78,6	1 081	-5,1	255	+13,3
570 052	Warendorf, Stadt	3 360	-2,4	125	-28,6	7 203	-4,2	308	-31,3
<b>500 000</b>	<b>Reg.-Bez. Münster</b>	<b>204 110</b>	<b>+1,5</b>	<b>25 231</b>	<b>+7,0</b>	<b>462 889</b>	<b>-2,7</b>	<b>50 719</b>	<b>-6,8</b>
<b>711 000</b>	<b>Kreisfreie Stadt Bielefeld</b>	<b>32 768</b>	<b>+2,9</b>	<b>4 207</b>	<b>+10,0</b>	<b>63 303</b>	<b>+4,7</b>	<b>10 024</b>	<b>+15,8</b>
<b>754 000</b>	<b>Kreis Gütersloh</b>	<b>23 126</b>	<b>-5,4</b>	<b>3 130</b>	<b>-3,3</b>	<b>49 391</b>	<b>-2,0</b>	<b>8 699</b>	<b>-4,7</b>
754 004	Borgholzhausen, Stadt	.	.	.	.	.	.	.	.
754 008	Gütersloh, Stadt	6 203	+6,7	1 477	+11,8	14 058	+6,9	3 505	+9,3
754 012	Halle (Westf.), Stadt	3 078	-8,4	242	+0,4	5 515	-18,9	516	-7,7
754 016	Harsewinkel, Stadt	2 607	-1,5	425	-7,8	5 119	-0,1	789	-21,8
754 020	Herzebrock-Clarholz	363	+2,8	70	+125,8	916	+37,5	236	+293,3
754 024	Langenberg	.	.	.	.	.	.	.	.
754 028	Rheda-Wiedenbrück, Stadt	3 699	-10,7	313	-11,8	6 049	-2,6	519	-16,7
754 032	Rietberg, Stadt	1 834	-10,8	101	-8,2	3 177	-7,2	155	+5,4
754 036	Schloß Holte-Stukenbrock, Stadt	1 806	-17,1	171	-10,9	5 211	-3,5	862	-31,3
754 040	Steinhagen	820	+38,7	8	-61,9	1 548	+21,2	39	-56,2
754 044	Verl, Stadt	671	-23,5	147	-34,4	2 611	-11,9	1 589	-8,2
754 048	Versmold, Stadt	772	-10,1	14	-26,3	2 350	-0,8	22	-60,0
754 052	Werther (Westf.), Stadt	960	-18,7	155	-38,2	2 095	+2,3	458	+22,1
<b>758 000</b>	<b>Kreis Herford</b>	<b>8 845</b>	<b>+0,2</b>	<b>793</b>	<b>+24,9</b>	<b>31 435</b>	<b>-2,4</b>	<b>2 266</b>	<b>+56,6</b>
758 004	Bünde, Stadt	1 057	-18,8	93	+19,2	2 386	-16,7	236	+56,3
758 008	Enger, Stadt	.	.	.	.	.	.	.	.
758 012	Herford, Stadt	2 610	+10,1	270	+4,2	4 505	+14,7	758	+58,6
758 016	Hiddenhausen	1 139	-10,5	218	+207,0	2 007	+14,8	285	+129,8
758 020	Kirchlengern	.	.	.	.	.	.	.	.
758 024	Löhne, Stadt	552	+4,9	27	+17,4	9 476	+1,6	49	-7,5
758 028	Rödinghausen	1 088	+52,4	12	-7,7	2 408	+21,4	341	+148,9
758 032	Spenge, Stadt	.	.	.	.	.	.	.	.
758 036	Vlotho, Stadt	2 036	-7,4	169	-	9 406	-13,6	591	+29,0
<b>762 000</b>	<b>Kreis Höxter</b>	<b>21 167</b>	<b>-3,2</b>	<b>956</b>	<b>+7,9</b>	<b>99 751</b>	<b>-0,3</b>	<b>2 855</b>	<b>+17,1</b>
762 004	Bad Driburg, Stadt	7 547	+1,0	228	+58,3	62 342	+1,9	529	+21,1
762 008	Beverungen, Stadt	1 979	-25,6	59	-69,1	5 374	-17,2	109	-70,4
762 012	Borgentreich, Stadt	94	+62,1	.	-100,0	400	+7,8	.	-100,0
762 016	Brakel, Stadt	1 168	-8,8	44	+7,3	3 185	-8,2	213	+134,1
762 020	Höxter, Stadt	3 729	-17,9	222	+14,4	11 508	-9,9	540	+31,4
762 024	Marienmünster, Stadt	407	+24,5	25	+38,9	1 160	-3,8	173	-44,7
762 028	Nieheim, Stadt	983	-6,9	25	-73,1	4 764	+15,9	489	+27,0
762 032	Steinheim, Stadt	435	-2,9	36	+24,1	973	-1,3	95	+72,7
762 036	Warburg, Stadt	4 007	+22,1	127	+39,6	7 988	+5,7	213	+37,4
762 040	Willebadessen, Stadt	818	+10,8	190	+128,9	2 057	+7,6	494	+130,8
<b>766 000</b>	<b>Kreis Lippe</b>	<b>38 879</b>	<b>-2,9</b>	<b>3 007</b>	<b>-4,2</b>	<b>146 425</b>	<b>-4,5</b>	<b>7 378</b>	<b>-16,2</b>
766 004	Augustdorf	.	.	.	.	.	.	.	.
766 008	Bad Salzuflen, Stadt	14 733	-6,6	973	-20,1	75 655	-3,5	1 850	-23,9
766 012	Barntrop, Stadt	.	.	.	.	.	.	.	.
766 016	Blomberg, Stadt	1 073	-8,6	161	+13,4	1 922	-8,6	318	+11,6
766 020	Detmold, Stadt	5 389	-6,2	490	+0,4	10 001	-14,3	1 179	+13,9
766 024	Dörentrup	929	+43,4	8	-	2 930	+48,4	15	+15,4
766 028	Extertal	942	+2,1	50	-56,1	3 391	-22,0	98	-76,9
766 032	Horn-Bad Meinberg, Stadt	9 838	+16,2	584	-10,8	37 569	+3,2	1 528	-40,1

Anmerkungen Seite 9

## Noch: 2.1 Kapazität und Leistung der Beherbergungsstätten nach Verwaltungsbezirken

Oktober 2017

Amtliche Schlüsselnummer	Verwaltungsbezirk	Betriebe		Betten			Mittlere Aufenthaltsdauer <sup>3)</sup>	
		geöffnete	Veränderung <sup>1)</sup>	angebotene	Veränderung <sup>1)</sup>	mittlere Auslastung <sup>2)</sup>	aller Gäste	ausländischer Gäste
	<b>Noch: Kreis Lippe</b>							
766 036	Kalletal	10	–	237	–0,8	15,3	4,5	3,0
766 040	Lage, Stadt	8	–	199	–	26,7	3,2	8,9
766 044	Lemgo, Stadt	9	–10,0	298	–9,4	33,8	2,0	4,9
766 048	Leopoldshöhe	3	–	47	–	23,5	2,1	1,0
766 052	Lügde, Stadt	11	–	315	+7,5	14,4	1,8	4,3
766 056	Oerlinghausen, Stadt	5	–	169	–	35,8	2,1	2,0
766 060	Schieder-Schwalenberg, Stadt	11	–8,3	316	–0,6	22,6	2,5	3,5
766 064	Schlangen	–	–	–	–	–	–	–
<b>770 000</b>	<b>Kreis Minden-Lübbecke</b>	<b>112</b>	<b>+3,7</b>	<b>6 770</b>	<b>+1,9</b>	<b>61,1</b>	<b>4,7</b>	<b>2,1</b>
770 004	Bad Oeynhausen, Stadt	27	+3,8	3 434	+0,7	75,2	7,2	1,8
770 008	Espelkamp, Stadt	7	+16,7	230	+20,4	38,5	2,2	2,2
770 012	Hille	4	–	147	–	59,5	3,5	3,1
770 016	Hüllhorst	3	–	86	–	.	.	.
770 020	Lübbecke, Stadt	4	+33,3	126	+34,0	.	.	.
770 024	Minden, Stadt	19	+18,8	763	+5,7	30,1	1,5	1,8
770 028	Petershagen, Stadt	13	–7,1	634	–1,1	46,7	4,9	2,3
770 032	Porta Westfalica, Stadt	9	–18,2	334	–7,7	31,9	2,0	1,6
770 036	Preußisch-Oldendorf, Stadt	11	–8,3	625	–0,6	81,9	9,3	3,6
770 040	Rahden, Stadt	5	–	187	+13,3	42,9	2,6	3,0
770 044	Stemwede	10	+25,0	204	+5,2	34,0	2,3	3,6
<b>774 000</b>	<b>Kreis Paderborn</b>	<b>109</b>	<b>+1,9</b>	<b>5 654</b>	<b>+2,6</b>	<b>51,6</b>	<b>2,7</b>	<b>2,6</b>
774 004	Altenbeken	2	–	32	–5,9	.	.	.
774 008	Bad Lippspringe, Stadt	18	–5,3	1 379	+0,7	76,7	4,6	2,2
774 012	Borchen	7	–	264	–0,8	52,3	5,3	4,2
774 016	Büren, Stadt	12	–7,7	472	–9,2	44,8	1,9	1,8
774 020	Delbrück, Stadt	9	+12,5	278	+7,8	29,0	1,7	1,5
774 024	Hövelhof	10	+11,1	281	+9,3	40,5	2,6	4,4
774 028	Lichtenau, Stadt	6	–	139	–	8,4	3,4	6,1
774 032	Paderborn, Stadt	32	+10,3	2 230	+8,0	42,6	1,7	2,2
774 036	Salzkotten, Stadt	2	–	69	–	.	.	.
774 040	Bad Wünnenberg, Stadt	11	–8,3	510	–4,7	64,8	6,4	3,9
<b>700 000</b>	<b>Reg.-Bez. Detmold</b>	<b>757</b>	<b>–2,1</b>	<b>38 855</b>	<b>+0,4</b>	<b>49,7</b>	<b>3,3</b>	<b>2,5</b>
	<b>Kreisfreie Städte</b>							
<b>911 000</b>	<b>Bochum</b>	<b>41</b>	<b>+2,5</b>	<b>4 097</b>	<b>+2,7</b>	<b>47,8</b>	<b>1,7</b>	<b>1,7</b>
<b>913 000</b>	<b>Dortmund</b>	<b>63</b>	<b>–3,1</b>	<b>7 210</b>	<b>+1,5</b>	<b>49,3</b>	<b>1,6</b>	<b>1,6</b>
<b>914 000</b>	<b>Hagen</b>	<b>30</b>	<b>+20,0</b>	<b>1 618</b>	<b>+8,4</b>	<b>52,9</b>	<b>2,5</b>	<b>2,7</b>
<b>915 000</b>	<b>Hamm</b>	<b>26</b>	<b>+4,0</b>	<b>1 324</b>	<b>+2,0</b>	<b>36,3</b>	<b>1,5</b>	<b>1,5</b>
<b>916 000</b>	<b>Herne</b>	<b>11</b>	<b>–</b>	<b>576</b>	<b>–0,2</b>	<b>31,5</b>	<b>1,9</b>	<b>1,6</b>
<b>954 000</b>	<b>Ennepe-Ruhr-Kreis</b>	<b>65</b>	<b>–1,5</b>	<b>3 382</b>	<b>+3,5</b>	<b>45,5</b>	<b>2,8</b>	<b>2,0</b>
954 004	Breckerfeld, Stadt	4	–	187	–3,1	40,2	2,1	1,8
954 008	Ennepetal, Stadt	3	–25,0	219	–12,4	85,4	12,0	1,6
954 012	Gevelsberg, Stadt	3	–	110	+0,9	49,1	1,8	3,0
954 016	Hattingen, Stadt	21	–	1 062	+2,2	55,3	4,0	2,5
954 020	Herdecke, Stadt	4	–	383	–	39,5	1,6	1,3
954 024	Schwelm, Stadt	7	–	366	+12,6	31,3	2,1	2,3
954 028	Sprockhövel, Stadt	6	–14,3	347	–3,1	41,3	2,0	1,7
954 032	Wetter (Ruhr), Stadt	6	–	175	–10,7	29,9	2,0	3,0
954 036	Witten, Stadt	11	+10,0	533	+28,7	32,8	2,0	2,0
<b>958 000</b>	<b>Hochsauerlandkreis</b>	<b>460</b>	<b>–0,6</b>	<b>26 059</b>	<b>+1,2</b>	<b>47,7</b>	<b>3,3</b>	<b>3,3</b>
958 004	Arnsberg, Stadt	29	+16,0	1 525	+14,8	40,8	2,4	1,9
958 008	Bestwig	17	–5,6	896	–4,3	60,3	4,9	7,6
958 012	Brilon, Stadt	29	+3,6	1 288	+2,8	37,6	3,3	2,9
958 016	Eslohe (Sauerland)	23	–4,2	990	–0,5	51,0	3,6	2,8
958 020	Hallenberg, Stadt	11	–	499	–0,4	45,0	2,4	2,8
958 024	Marsberg, Stadt	11	–	275	+1,1	38,3	2,7	4,1
958 028	Medebach, Stadt	20	–4,8	3 874	–0,4	74,8	3,8	4,3
958 032	Meschede, Stadt	27	–	1 108	–0,5	37,3	2,4	2,5
958 036	Olsberg, Stadt	43	+4,9	1 243	–1,7	47,5	3,0	2,7
958 040	Schmallenberg, Stadt	99	–4,8	4 382	+0,9	55,1	3,9	3,2
958 044	Sundern (Sauerland), Stadt	34	–	1 461	–0,5	48,1	2,3	2,9
958 048	Winterberg, Stadt	117	–1,7	8 518	+1,7	34,2	3,1	3,2

Anmerkungen Seite 9

## Noch: 2.1 Kapazität und Leistung der Beherbergungsstätten nach Verwaltungsbezirken

Oktober 2017

Amtliche Schlüsselnummer	Verwaltungsbezirk	Ankünfte				Übernachtungen			
		aller Gäste	Veränderung <sup>1)</sup>	ausländischer Gäste	Veränderung <sup>1)</sup>	aller Gäste	Veränderung <sup>1)</sup>	ausländischer Gäste	Veränderung <sup>1)</sup>
	<b>Noch: Kreis Lippe</b>								
766 036	Kalletal	739	-24,8	45	+18,4	3 317	-24,4	134	+6,3
766 040	Lage, Stadt	522	-7,4	15	+114,3	1 647	+2,7	133	+478,3
766 044	Lemgo, Stadt	1 734	-5,7	130	+9,2	3 493	-5,5	643	+61,6
766 048	Leopoldshöhe	165	-40,4	1	x	343	-35,8	1	x
766 052	Lügde, Stadt	808	-28,6	44	-47,6	1 431	-32,9	190	-53,3
766 056	Oerlinghausen, Stadt	883	-5,8	301	x	1 877	+7,0	595	x
766 060	Schieder-Schwalenberg, Stadt	960	-24,1	197	-3,0	2 415	-20,6	681	+1,0
766 064	Schlangen	-	-	-	-	-	-	-	-
<b>770 000</b>	<b>Kreis Minden-Lübbecke</b>	<b>27 932</b>	<b>+5,9</b>	<b>2 602</b>	<b>-10,4</b>	<b>131 930</b>	<b>+6,4</b>	<b>5 580</b>	<b>-9,1</b>
770 004	Bad Oeynhausen, Stadt	11 181	+3,6	640	-5,5	80 085	+2,8	1 158	-5,5
770 008	Espelkamp, Stadt	1 318	+46,9	155	+30,3	2 915	+61,9	339	+6,9
770 012	Hille	768	-0,6	264	+6,9	2 713	+11,3	830	+6,4
770 016	Hüllhorst	.	.	.	.	.	.	.	.
770 020	Lübbecke, Stadt	.	.	.	.	.	.	.	.
770 024	Minden, Stadt	4 959	+1,4	504	-53,8	7 606	-5,5	887	-55,3
770 028	Petershagen, Stadt	2 094	-5,5	159	+34,7	10 243	-8,3	366	+7,0
770 032	Porta Westfalica, Stadt	2 105	+0,6	144	+39,8	4 230	+9,0	228	+43,4
770 036	Preußisch-Oldendorf, Stadt	1 699	-5,1	47	+88,0	15 870	+21,6	171	+36,8
770 040	Rahden, Stadt	942	+13,4	96	+35,2	2 485	+41,6	289	+49,7
770 044	Stemwede	1 353	+66,8	125	+25,0	3 155	+71,3	447	+23,5
<b>774 000</b>	<b>Kreis Paderborn</b>	<b>33 514</b>	<b>+5,1</b>	<b>4 035</b>	<b>+18,5</b>	<b>91 072</b>	<b>+2,9</b>	<b>10 416</b>	<b>+17,6</b>
774 004	Altenbeken	.	.	.	.	.	.	.	.
774 008	Bad Lippspringe, Stadt	7 151	+0,7	265	-20,9	33 134	+2,1	592	-23,6
774 012	Borchen	810	+5,2	74	+68,2	4 279	+10,3	309	+7,3
774 016	Büren, Stadt	3 489	+5,3	192	-3,5	6 553	-1,4	342	-12,5
774 020	Delbrück, Stadt	1 374	-12,8	221	-32,4	2 404	-10,2	338	-26,5
774 024	Hövelhof	1 404	+11,1	111	+2,8	3 648	+20,3	485	+36,6
774 028	Lichtenau, Stadt	106	+15,2	28	-6,7	360	+7,5	172	-15,7
774 032	Paderborn, Stadt	17 169	+11,2	2 317	+47,6	29 621	+7,7	5 095	+47,9
774 036	Salzkotten, Stadt	.	.	.	.	.	.	.	.
774 040	Bad Wünnenberg, Stadt	1 610	-18,5	748	+0,8	10 371	-8,6	2 896	+3,0
<b>700 000</b>	<b>Reg.-Bez. Detmold</b>	<b>186 231</b>	<b>+0,5</b>	<b>18 730</b>	<b>+3,9</b>	<b>613 307</b>	<b>+0,7</b>	<b>47 218</b>	<b>+3,8</b>
	<b>Kreisfreie Städte</b>								
<b>911 000</b>	<b>Bochum</b>	<b>36 640</b>	<b>+0,8</b>	<b>4 714</b>	<b>-33,5</b>	<b>60 727</b>	<b>-</b>	<b>8 101</b>	<b>-33,0</b>
<b>913 000</b>	<b>Dortmund</b>	<b>67 630</b>	<b>-0,1</b>	<b>14 121</b>	<b>-0,7</b>	<b>110 922</b>	<b>-1,0</b>	<b>22 965</b>	<b>-3,4</b>
<b>914 000</b>	<b>Hagen</b>	<b>10 529</b>	<b>+8,7</b>	<b>1 001</b>	<b>-9,2</b>	<b>26 481</b>	<b>+0,6</b>	<b>2 669</b>	<b>+20,7</b>
<b>915 000</b>	<b>Hamm</b>	<b>9 914</b>	<b>-</b>	<b>784</b>	<b>-10,1</b>	<b>14 889</b>	<b>+3,9</b>	<b>1 144</b>	<b>-19,0</b>
<b>916 000</b>	<b>Herne</b>	<b>2 953</b>	<b>-5,4</b>	<b>300</b>	<b>+55,4</b>	<b>5 621</b>	<b>-8,0</b>	<b>465</b>	<b>+44,4</b>
<b>954 000</b>	<b>Ennepe-Ruhr-Kreis</b>	<b>17 873</b>	<b>-6,7</b>	<b>2 261</b>	<b>-12,0</b>	<b>50 041</b>	<b>-0,4</b>	<b>4 423</b>	<b>-0,5</b>
954 004	Breckerfeld, Stadt	1 130	+29,0	18	-5,3	2 331	+21,5	33	+6,5
954 008	Ennepetal, Stadt	509	-33,7	211	+1,9	6 090	-7,7	336	+6,7
954 012	Gevelsberg, Stadt	911	-4,8	87	-3,3	1 674	-8,5	260	+1,6
954 016	Hattingen, Stadt	5 002	-14,0	472	+31,5	20 211	+1,3	1 166	+32,2
954 020	Herdecke, Stadt	2 891	-5,6	511	+21,7	4 691	+1,1	655	+27,2
954 024	Schwelm, Stadt	1 702	-22,7	249	-68,8	3 552	-4,4	569	-46,4
954 028	Sprockhövel, Stadt	2 191	+19,5	260	-1,9	4 442	+1,9	436	-5,0
954 032	Wetter (Ruhr), Stadt	794	-21,5	45	-45,8	1 623	-22,3	134	-37,1
954 036	Witten, Stadt	2 743	+4,3	408	+23,6	5 427	+5,4	834	+17,5
<b>958 000</b>	<b>Hochsauerlandkreis</b>	<b>118 684</b>	<b>-2,6</b>	<b>18 466</b>	<b>-13,6</b>	<b>389 019</b>	<b>+0,2</b>	<b>61 322</b>	<b>-6,0</b>
958 004	Arnsberg, Stadt	7 979	+7,9	1 024	+56,6	19 196	+19,2	1 990	+78,5
958 008	Bestwig	3 482	-1,8	186	+38,8	16 974	+75,7	1 409	+229,2
958 012	Brilon, Stadt	4 640	+6,6	449	-11,3	15 393	+7,6	1 287	+17,2
958 016	Eslohe (Sauerland)	3 938	-1,0	140	-22,2	14 233	+9,1	393	-37,8
958 020	Hallenberg, Stadt	2 888	-5,3	546	-27,5	6 954	-6,8	1 528	-28,5
958 024	Marsberg, Stadt	1 116	-6,7	106	-62,9	3 062	+1,6	430	-45,4
958 028	Medebach, Stadt	24 224	+3,1	3 412	-0,6	92 973	+7,2	14 826	+0,4
958 032	Meschede, Stadt	5 670	-2,3	509	+15,2	13 880	-6,7	1 270	+25,4
958 036	Olsberg, Stadt	6 172	-7,3	1 153	-1,3	18 632	-4,9	3 125	-4,3
958 040	Schmallenberg, Stadt	19 017	-5,1	3 006	-9,6	74 784	-8,3	9 631	-6,3
958 044	Sundern (Sauerland), Stadt	9 830	+3,1	717	+44,6	22 130	-0,7	2 080	+54,1
958 048	Winterberg, Stadt	29 728	-9,4	7 218	-27,8	90 808	-8,9	23 353	-17,6

Anmerkungen Seite 9

## Noch: 2.1 Kapazität und Leistung der Beherbergungsstätten nach Verwaltungsbezirken

Oktober 2017

Amtliche Schlüsselnummer	Verwaltungsbezirk	Betriebe		Betten			Mittlere Aufenthaltsdauer <sup>3)</sup>	
		geöffnete	Veränderung <sup>1)</sup>	angebotene	Veränderung <sup>1)</sup>	mittlere Auslastung <sup>2)</sup>	aller Gäste	ausländischer Gäste
<b>962 000</b>	<b>Märkischer Kreis</b>	<b>111</b>	<b>+3,7</b>	<b>4 054</b>	<b>+2,2</b>	<b>34,4</b>	<b>2,3</b>	<b>2,5</b>
962 004	Altena, Stadt	9	+12,5	306	-1,3	27,9	2,6	2,9
962 008	Balve, Stadt	11	-	378	-0,8	29,5	2,2	5,4
962 012	Halver, Stadt	2	-	36	-	.	.	.
962 016	Hemer, Stadt	9	-	473	-22,2	37,5	7,8	2,6
962 020	Herscheid	2	-	38	-	.	.	.
962 024	Iserlohn, Stadt	15	+15,4	584	+7,0	39,9	1,7	2,0
962 028	Kierspe, Stadt	3	-40,0	59	-36,6	27,1	2,7	6,3
962 032	Lüdenscheid, Stadt	14	+16,7	739	+13,9	35,1	1,8	2,1
962 036	Meinerzhagen, Stadt	11	-8,3	498	+9,2	33,4	2,9	3,8
962 040	Menden (Sauerland), Stadt	11	-	223	+6,7	23,5	1,8	3,7
962 044	Nachrodt-Wiblingwerde	3	-	210	-	43,9	2,1	4,2
962 048	Neuenrade, Stadt	7	+16,7	166	+12,2	36,8	2,1	2,0
962 052	Plettenberg, Stadt	8	+14,3	238	+33,7	41,0	3,8	4,6
962 056	Schalksmühle	-	-	-	-	-	-	-
962 060	Werdohl, Stadt	6	-	106	-	25,1	2,6	1,7
<b>966 000</b>	<b>Kreis Olpe</b>	<b>121</b>	<b>+3,4</b>	<b>4 083</b>	<b>+0,2</b>	<b>38,2</b>	<b>2,3</b>	<b>2,6</b>
966 004	Attendorf, Stadt	22	-4,3	890	-1,9	39,9	2,2	2,7
966 008	Drolshagen, Stadt	9	-	178	-1,1	29,7	2,2	2,0
966 012	Finnentrop	9	+12,5	188	+8,0	30,0	2,6	2,9
966 016	Kirchhundem	22	-	654	+0,5	28,8	2,2	3,3
966 020	Lennebstadt, Stadt	38	+8,6	1 309	-1,1	46,7	2,8	3,1
966 024	Olpe, Stadt	14	-	595	-	36,2	2,0	1,3
966 028	Wenden	7	+16,7	269	+11,2	29,5	1,8	1,8
<b>970 000</b>	<b>Kreis Siegen-Wittgenstein</b>	<b>116</b>	<b>-0,9</b>	<b>5 099</b>	<b>+6,7</b>	<b>47,2</b>	<b>3,0</b>	<b>2,4</b>
970 004	Bad Berleburg, Stadt	29	+3,6	1 360	+2,5	58,5	9,3	2,9
970 008	Burbach	8	+33,3	458	+57,4	37,1	2,3	2,4
970 012	Erndtebrück	1	-	28	-	.	.	.
970 016	Freudenberg, Stadt	8	-	233	+0,9	31,6	1,9	1,9
970 020	Hilchenbach, Stadt	15	-6,3	722	-1,2	41,7	4,7	2,9
970 024	Kreuztal, Stadt	5	-	93	-	36,6	2,2	2,9
970 028	Bad Laasphe, Stadt	12	-	545	+0,4	57,0	2,6	2,9
970 032	Netphen, Stadt	9	-10,0	239	-7,7	39,0	2,4	3,7
970 036	Neunkirchen	3	-	71	-1,4	.	.	.
970 040	Siegen, Stadt	16	-11,1	946	+14,1	46,4	1,5	1,6
970 044	Wilnsdorf	10	-	404	+7,7	40,4	2,2	1,5
<b>974 000</b>	<b>Kreis Soest</b>	<b>159</b>	<b>+4,6</b>	<b>8 372</b>	<b>+4,2</b>	<b>55,7</b>	<b>3,8</b>	<b>2,5</b>
974 004	Anröchte	2	-	39	-	.	.	.
974 008	Bad Sassendorf	29	-9,4	2 005	+1,0	75,9	6,1	2,3
974 012	Ense	2	-	32	-11,1	.	.	.
974 016	Erwitte, Stadt	20	+11,1	958	+17,8	65,9	4,9	2,4
974 020	Geseke, Stadt	3	-	727	+2,5	15,6	1,9	1,4
974 024	Lippetal	5	+25,0	38	+35,7	23,4	1,7	1,8
974 028	Lippstadt, Stadt	22	-4,3	1 161	-4,4	63,4	4,6	2,8
974 032	Möhnesee	19	+5,6	1 274	-0,2	52,5	3,4	2,6
974 036	Rüthen, Stadt	12	-	332	-10,8	29,3	2,3	2,1
974 040	Soest, Stadt	15	+36,4	862	+30,0	45,8	1,7	1,8
974 044	Warstein, Stadt	17	+13,3	481	+7,1	52,5	4,5	4,3
974 048	Welper	3	-	74	-8,6	16,3	2,5	-
974 052	Werl, Stadt	6	+20,0	254	+5,4	48,7	1,9	2,2
974 056	Wickede (Ruhr)	4	-	135	+6,3	67,6	8,2	1,0
<b>978 000</b>	<b>Kreis Unna</b>	<b>61</b>	<b>-6,2</b>	<b>3 312</b>	<b>-1,7</b>	<b>35,8</b>	<b>1,9</b>	<b>1,8</b>
978 004	Bergkamen, Stadt	6	-25,0	124	-23,0	.	.	.
978 008	Bönen	-	-	-	-	-	-	-
978 012	Fröndenberg/Ruhr, Stadt	5	-	180	-	34,8	1,6	2,2
978 016	Holzwickede	3	-	209	-	.	.	.
978 020	Kamen, Stadt	6	-	563	-	38,6	1,8	1,8
978 024	Lünen, Stadt	10	-	671	+7,9	32,2	1,6	1,5
978 028	Schwerte, Stadt	9	-10,0	435	-1,8	36,0	1,8	1,8
978 032	Selm, Stadt	4	-	413	+0,2	30,7	3,7	1,5
978 036	Unna, Stadt	5	-16,7	350	-14,2	36,3	1,9	2,0
978 040	Werne, Stadt	13	-	367	-1,3	45,0	2,6	2,6
<b>900 000</b>	<b>Reg.-Bez. Arnsberg</b>	<b>1 264</b>	<b>+0,9</b>	<b>69 186</b>	<b>+2,2</b>	<b>46,5</b>	<b>2,6</b>	<b>2,4</b>
	<b>Nordrhein-Westfalen</b>	<b>5 038</b>	<b>-1,0</b>	<b>311 201</b>	<b>+1,2</b>	<b>47,8</b>	<b>2,3</b>	<b>2,1</b>

Anmerkungen Seite 9

## Noch: 2.1 Kapazität und Leistung der Beherbergungsstätten nach Verwaltungsbezirken

Oktober 2017

Amtliche Schlüsselnummer	Verwaltungsbezirk	Ankünfte				Übernachtungen			
		aller Gäste	Veränderung <sup>1)</sup>	ausländischer Gäste	Veränderung <sup>1)</sup>	aller Gäste	Veränderung <sup>1)</sup>	ausländischer Gäste	Veränderung <sup>1)</sup>
<b>962 000</b>	<b>Märkischer Kreis</b>	<b>18 523</b>	<b>-0,7</b>	<b>2 052</b>	<b>+15,7</b>	<b>43 480</b>	<b>+3,2</b>	<b>5 193</b>	<b>+10,8</b>
962 004	Altena, Stadt	1 096	-31,5	80	+66,7	2 842	-16,2	233	+187,7
962 008	Balve, Stadt	1 583	-12,9	109	+22,5	3 461	-6,2	587	+47,5
962 012	Halver, Stadt	.	.	.	.	.	.	.	.
962 016	Hemer, Stadt	716	-13,6	19	-29,6	5 592	+2,3	50	-16,7
962 020	Herscheid	.	.	.	.	.	.	.	.
962 024	Iserlohn, Stadt	4 329	+4,8	659	+18,3	7 152	+5,6	1 297	+14,9
962 028	Kierspe, Stadt	182	-17,3	29	+7,4	495	-19,0	184	+5,7
962 032	Lüdenscheid, Stadt	4 402	+9,1	726	+4,2	8 039	+11,7	1 533	+2,1
962 036	Meinerzhagen, Stadt	1 748	+3,5	70	+1,4	5 153	-6,1	266	+3,5
962 040	Menden (Sauerland), Stadt	884	+0,3	52	+52,9	1 623	+5,9	192	+174,3
962 044	Nachrodt-Wiblingwerde	1 349	+10,8	36	-34,5	2 855	-12,8	150	-38,0
962 048	Neuenrade, Stadt	903	+14,7	134	+168,0	1 893	+36,0	263	+174,0
962 052	Plettenberg, Stadt	816	-1,1	62	-12,7	3 107	+63,2	288	-49,9
962 056	Schalksmühle	-	-	-	-	-	-	-	-
962 060	Werdohl, Stadt	316	-10,2	45	+246,2	826	-12,8	75	+70,5
<b>966 000</b>	<b>Kreis Olpe</b>	<b>23 323</b>	<b>+4,5</b>	<b>3 763</b>	<b>+2,2</b>	<b>54 355</b>	<b>-0,9</b>	<b>9 915</b>	<b>+0,1</b>
966 004	Attendorn, Stadt	6 047	-0,5	786	-7,3	13 345	+4,8	2 092	+4,7
966 008	Drolshagen, Stadt	1 462	-0,1	183	+53,8	3 232	-16,3	364	+45,6
966 012	Finnentrop	686	-6,4	38	-26,9	1 756	+1,8	109	-25,9
966 016	Kirchhundem	2 594	-5,5	123	-42,0	5 692	-11,7	407	-27,1
966 020	Lennestadt, Stadt	6 647	+2,9	1 915	+4,8	18 903	+0,8	5 925	+0,7
966 024	Olpe, Stadt	4 518	+23,9	565	+11,0	8 970	+1,6	747	-10,3
966 028	Wenden	1 369	+15,4	153	+34,2	2 457	-1,6	271	+16,3
<b>970 000</b>	<b>Kreis Siegen-Wittgenstein</b>	<b>25 303</b>	<b>+8,6</b>	<b>5 002</b>	<b>+3,1</b>	<b>74 737</b>	<b>-1,1</b>	<b>11 852</b>	<b>+2,4</b>
970 004	Bad Berleburg, Stadt	2 657	-7,9	179	-2,2	24 678	-5,6	525	-1,7
970 008	Burbach	2 321	+97,2	110	-6,0	5 263	+77,1	262	+19,6
970 012	Erndtebrück	.	.	.	.	.	.	.	.
970 016	Freudenberg, Stadt	1 174	-19,6	261	-18,2	2 279	-12,5	504	-31,0
970 020	Hilchenbach, Stadt	2 003	-20,3	132	-43,6	9 446	-21,4	384	-38,1
970 024	Kreuztal, Stadt	489	-16,1	42	-14,3	1 056	-26,3	120	-38,5
970 028	Bad Laasphe, Stadt	3 727	-15,3	2 338	-7,5	9 630	-10,6	6 723	+2,4
970 032	Netphen, Stadt	1 205	-8,2	86	-41,9	2 893	-2,3	318	+43,2
970 036	Neunkirchen	.	.	.	.	.	.	.	.
970 040	Siegen, Stadt	8 937	+40,7	1 665	+61,2	13 603	+22,9	2 661	+27,6
970 044	Wilnsdorf	2 322	+8,1	123	-30,1	5 062	+6,5	189	-25,0
<b>974 000</b>	<b>Kreis Soest</b>	<b>38 982</b>	<b>+9,2</b>	<b>3 046</b>	<b>+6,2</b>	<b>149 026</b>	<b>+7,5</b>	<b>7 601</b>	<b>-0,4</b>
974 004	Anröchte	.	.	.	.	.	.	.	.
974 008	Bad Sassendorf	7 971	+10,1	464	+10,0	48 599	+6,3	1 070	+9,9
974 012	Ense	.	.	.	.	.	.	.	.
974 016	Erwitte, Stadt	4 149	+44,4	111	+15,6	20 217	+13,4	267	+61,8
974 020	Geseke, Stadt	1 819	-11,8	179	-8,7	3 523	+12,3	257	-26,1
974 024	Lippetal	476	+125,6	98	+113,0	813	+62,0	179	+94,6
974 028	Lippstadt, Stadt	5 105	-5,1	833	-11,5	23 499	-2,5	2 313	-16,3
974 032	Möhnesee	6 384	+4,5	174	-1,1	21 496	+9,0	450	+9,0
974 036	Rüthen, Stadt	1 412	+10,6	57	+18,8	3 178	-4,1	118	-41,6
974 040	Soest, Stadt	7 155	+26,7	603	+22,8	12 247	+40,2	1 092	+16,9
974 044	Warstein, Stadt	1 795	-5,0	344	+36,0	8 095	-0,1	1 462	+21,5
974 048	Welper	149	-43,1	-	-100,0	375	-35,8	-	-100,0
974 052	Werl, Stadt	1 986	-5,1	144	-10,6	3 720	+6,5	313	-30,9
974 056	Wickede (Ruhr)	347	-10,1	5	-28,6	2 829	-2,6	5	-54,5
<b>978 000</b>	<b>Kreis Unna</b>	<b>19 407</b>	<b>-7,2</b>	<b>2 136</b>	<b>-20,4</b>	<b>37 139</b>	<b>-4,2</b>	<b>3 839</b>	<b>-14,4</b>
978 004	Bergkamen, Stadt	.	.	.	.	.	.	.	.
978 008	Bönen	-	-	-	-	-	-	-	-
978 012	Fröndenberg/Ruhr, Stadt	1 220	-25,3	179	-74,0	1 944	-9,5	397	-50,9
978 016	Holzwickede	.	.	.	.	.	.	.	.
978 020	Kamen, Stadt	3 665	-13,2	377	-9,8	6 739	-8,2	670	-1,9
978 024	Lünen, Stadt	4 261	+6,3	441	+3,0	6 691	+6,2	662	+5,8
978 028	Schwerte, Stadt	2 740	-0,4	70	+94,4	4 797	-2,4	124	+77,1
978 032	Selm, Stadt	1 099	-2,0	46	+64,3	4 016	+3,4	69	+68,3
978 036	Unna, Stadt	2 036	-12,8	340	-15,8	3 940	-10,7	664	-31,1
978 040	Werne, Stadt	1 992	-6,6	306	+8,9	5 222	-3,5	782	+10,6
<b>900 000</b>	<b>Reg.-Bez. Arnsberg</b>	<b>389 761</b>	<b>+0,3</b>	<b>57 646</b>	<b>-8,9</b>	<b>1016 437</b>	<b>+0,8</b>	<b>139 489</b>	<b>-5,6</b>
	<b>Nordrhein-Westfalen</b>	<b>2 093 825</b>	<b>+1,8</b>	<b>455 536</b>	<b>-1,3</b>	<b>4 728 961</b>	<b>+0,6</b>	<b>965 256</b>	<b>-2,0</b>

Anmerkungen Seite 9

## 2.2 Kapazität und Leistung der Beherbergungsstätten nach Gemeindegruppen und Betriebsarten

Oktober 2017

Gemeindegruppe Betriebsart	Betriebe		Betten			Mittlere Aufenthaltsdauer <sup>3)</sup>	
	geöffnete	Veränderung <sup>1)</sup>	angebotene	Veränderung <sup>1)</sup>	mittlere Auslastung <sup>2)</sup>	aller Gäste	ausländischer Gäste
<b>Mineral-, Moor-, Sole- und Thermalbäder</b>	<b>319</b>	<b>-2,7</b>	<b>23 795</b>	<b>-0,5</b>	<b>65,0</b>	<b>4,1</b>	<b>1,9</b>
Hotels	101	-2,9	7 710	-2,2	50,8	1,9	1,6
Gasthöfe	6	+20,0	82	+12,3	21,8	3,3	1,6
Pensionen	71	-6,6	1 894	-2,6	54,7	5,1	4,0
Hotels garnis	46	-2,1	2 728	+0,6	46,8	1,9	2,5
Erholungs-, Ferien-, Schulungsheime	10	-9,1	1 198	+2,5	53,0	3,1	4,9
Ferienhäuser, -wohnungen, -zentren	21	-4,5	372	-9,0	31,7	6,3	10,3
Hütten, Jugendherbergen u. Ä.	7	-	602	-0,7	43,1	2,3	2,4
Vorsorge- und Reha-Kliniken	46	-	9 209	+0,9	89,0	22,6	14,2
Campingplätze	11	+10,0	.	.	.	1,9	1,6
<b>Heilklimatische Kurorte</b>	<b>141</b>	<b>-3,4</b>	<b>10 138</b>	<b>+0,6</b>	<b>36,5</b>	<b>3,4</b>	<b>3,3</b>
Hotels	48	-4,0	3 160	+0,1	.	.	.
Gasthöfe	13	-7,1	315	-6,3	.	.	.
Pensionen	23	-11,5	470	-9,8	23,5	2,6	2,3
Hotels garnis	4	-	415	-0,2	.	.	.
Erholungs-, Ferien-, Schulungsheime	13	-7,1	888	-2,8	34,1	3,2	2,5
Ferienhäuser, -wohnungen, -zentren	25	+8,7	3 793	+5,1	.	.	.
Hütten, Jugendherbergen u. Ä.	6	-14,3	456	-6,0	47,8	2,8	2,0
Vorsorge- und Reha-Kliniken	3	-	641	-	.	.	.
Campingplätze	6	+20,0	.	.	.	2,4	1,9
<b>Kneippkurorte</b>	<b>73</b>	<b>-12,0</b>	<b>3 040</b>	<b>-7,8</b>	<b>41,7</b>	<b>2,5</b>	<b>2,7</b>
Hotels	24	-7,7	1 014	+15,6	.	.	.
Gasthöfe	7	-12,5	94	-10,5	.	.	.
Pensionen	6	-14,3	109	-16,8	18,0	2,1	7,3
Hotels garnis	10	-16,7	417	-28,7	.	.	.
Erholungs-, Ferien-, Schulungsheime	5	-16,7	220	-13,0	55,2	2,9	-
Ferienhäuser, -wohnungen, -zentren	6	-14,3	464	-0,2	.	.	.
Hütten, Jugendherbergen u. Ä.	6	-14,3	526	-23,1	44,8	2,0	2,1
Vorsorge- und Reha-Kliniken	1	-	196	-	.	.	.
Campingplätze	8	-11,1	.	.	.	3,1	2,4
<b>Kneippheilbäder</b>	<b>243</b>	<b>-1,6</b>	<b>9 986</b>	<b>-0,3</b>	<b>52,1</b>	<b>3,8</b>	<b>3,0</b>
Hotels	71	+4,4	3 866	+8,6	57,4	2,7	3,1
Gasthöfe	39	-	828	-	32,1	2,8	2,9
Pensionen	33	-5,7	530	-3,6	33,6	2,8	2,8
Hotels garnis	11	-	286	+0,4	33,1	1,8	2,0
Erholungs-, Ferien-, Schulungsheime	9	-18,2	658	-28,0	34,7	3,0	-
Ferienhäuser, -wohnungen, -zentren	50	-5,7	1 290	-4,0	41,9	4,8	3,5
Hütten, Jugendherbergen u. Ä.	9	-	549	+0,2	30,5	2,6	2,6
Vorsorge- und Reha-Kliniken	14	-	1 979	-0,5	76,2	32,0	3,6
Campingplätze	7	-	.	.	.	1,5	1,8
<b>Heilbäder zusammen</b>	<b>776</b>	<b>-3,5</b>	<b>46 959</b>	<b>-0,8</b>	<b>54,6</b>	<b>3,8</b>	<b>2,5</b>
Hotels	244	-1,6	15 750	+1,7	48,1	2,1	2,2
Gasthöfe	65	-1,5	1 319	-1,7	28,9	2,6	2,7
Pensionen	133	-7,6	3 003	-4,6	44,8	4,2	3,1
Hotels garnis	71	-4,1	3 846	-3,8	43,4	2,0	2,4
Erholungs-, Ferien-, Schulungsheime	37	-11,9	2 964	-8,8	43,4	3,1	4,3
Ferienhäuser, -wohnungen, -zentren	102	-2,9	5 919	+1,6	34,8	4,4	4,5
Hütten, Jugendherbergen u. Ä.	28	-6,7	2 133	-8,2	41,3	2,4	2,3
Vorsorge- und Reha-Kliniken	64	-	12 025	+0,6	86,8	23,9	7,4
Campingplätze	32	+3,2	.	.	.	2,1	2,0

Anmerkungen Seite 9



## Noch: 2.2 Kapazität und Leistung der Beherbergungsstätten nach Gemeindegruppen und Betriebsarten

Oktober 2017

Gemeindegruppe Betriebsart	Ankünfte				Übernachtungen			
	aller Gäste	Verände- rung <sup>1)</sup>	aus- ländischer Gäste	Verände- rung <sup>1)</sup>	aller Gäste	Verände- rung <sup>1)</sup>	aus- ländischer Gäste	Verände- rung <sup>1)</sup>
<b>Mineral-, Moor-, Sole- und Thermalbäder</b>	<b>117 658</b>	<b>+2,0</b>	<b>17 704</b>	<b>-4,5</b>	<b>486 738</b>	<b>+1,0</b>	<b>33 775</b>	<b>-14,0</b>
Hotels	64 935	+0,8	12 807	-0,4	121 341	-1,1	20 989	-5,4
Gasthöfe	170	+11,1	14	+366,7	555	+25,9	22	+450,0
Pensionen	6 305	+11,7	230	+26,4	31 861	+14,3	920	-1,4
Hotels garnis	20 421	-2,8	3 736	-11,2	39 589	-2,9	9 189	-15,6
Erholungs-, Ferien-, Schulungsheime	6 374	+23,3	130	-1,5	19 689	+11,3	635	-30,8
Ferienhäuser, -wohnungen, -zentren	585	-1,5	42	-44,0	3 657	-28,3	433	-78,2
Hütten, Jugendherbergen u. Ä.	3 560	+2,3	268	-36,0	8 039	-7,3	654	-23,5
Vorsorge- und Reha-Kliniken	11 225	+1,7	12	-42,9	254 160	+1,3	170	-59,0
Campingplätze	4 083	+4,9	465	-25,7	7 847	+0,7	763	-30,9
<b>Heilklimatische Kurorte</b>	<b>34 139</b>	<b>-9,5</b>	<b>7 327</b>	<b>-27,9</b>	<b>115 142</b>	<b>-7,3</b>	<b>24 077</b>	<b>-17,0</b>
Hotels	.	.	.	.	.	.	.	.
Gasthöfe	.	.	.	.	.	.	.	.
Pensionen	1 271	-11,4	229	-11,9	3 299	-26,0	524	-31,7
Hotels garnis	.	.	.	.	.	.	.	.
Erholungs-, Ferien-, Schulungsheime	2 929	-8,6	45	-65,6	9 376	+0,5	111	-64,1
Ferienhäuser, -wohnungen, -zentren	.	.	.	.	.	.	.	.
Hütten, Jugendherbergen u. Ä.	2 387	+40,4	11	-47,6	6 752	+49,3	22	-21,4
Vorsorge- und Reha-Kliniken	.	.	.	.	.	.	.	.
Campingplätze	423	+6,0	87	-33,1	1 028	-7,5	167	-36,5
<b>Kneippkurorte</b>	<b>16 898</b>	<b>-5,6</b>	<b>2 174</b>	<b>+3,1</b>	<b>42 979</b>	<b>-9,0</b>	<b>5 864</b>	<b>-0,4</b>
Hotels	.	.	.	.	.	.	.	.
Gasthöfe	.	.	.	.	.	.	.	.
Pensionen	296	-21,5	16	+23,1	607	-26,0	116	+87,1
Hotels garnis	.	.	.	.	.	.	.	.
Erholungs-, Ferien-, Schulungsheime	1 278	-3,8	-	-100,0	3 729	-9,7	-	-100,0
Ferienhäuser, -wohnungen, -zentren	.	.	.	.	.	.	.	.
Hütten, Jugendherbergen u. Ä.	3 577	-11,6	169	+42,0	7 309	-22,7	349	+114,1
Vorsorge- und Reha-Kliniken	.	.	.	.	.	.	.	.
Campingplätze	1 207	-12,5	477	+69,8	3 722	-27,6	1 147	+66,2
<b>Kneippheilbäder</b>	<b>42 491</b>	<b>-6,4</b>	<b>8 293</b>	<b>-8,2</b>	<b>163 196</b>	<b>-6,2</b>	<b>24 797</b>	<b>-2,7</b>
Hotels	25 333	-3,1	6 764	-7,4	68 707	-1,0	20 682	-2,3
Gasthöfe	2 986	-12,8	311	-42,9	8 233	-9,5	906	-31,1
Pensionen	1 965	+9,0	247	-4,3	5 525	-10,4	697	-17,9
Hotels garnis	1 601	+6,3	166	-8,3	2 933	+18,6	333	-9,5
Erholungs-, Ferien-, Schulungsheime	2 331	-35,4	-	-100,0	7 073	-38,7	-	-100,0
Ferienhäuser, -wohnungen, -zentren	3 476	-8,0	375	+17,2	16 698	-2,5	1 322	+30,9
Hütten, Jugendherbergen u. Ä.	1 965	-8,0	48	+2,1	5 186	-3,5	123	-3,9
Vorsorge- und Reha-Kliniken	1 462	-17,4	21	-53,3	46 761	-8,7	75	-54,3
Campingplätze	1 372	+12,6	361	+26,7	2 080	+25,5	659	+73,0
<b>Heilbäder zusammen</b>	<b>211 186</b>	<b>-2,4</b>	<b>35 498</b>	<b>-10,9</b>	<b>808 055</b>	<b>-2,3</b>	<b>88 513</b>	<b>-11,2</b>
Hotels	111 157	-1,9	24 495	-8,7	234 308	-2,8	54 568	-6,1
Gasthöfe	4 468	-14,9	424	-39,9	11 755	-14,3	1 160	-31,3
Pensionen	9 837	+6,2	722	+1,3	41 292	+5,0	2 257	-13,6
Hotels garnis	26 141	-6,4	4 309	-12,0	51 728	-6,1	10 261	-16,6
Erholungs-, Ferien-, Schulungsheime	12 912	-3,0	175	-47,4	39 867	-6,6	746	-47,2
Ferienhäuser, -wohnungen, -zentren	14 555	-5,5	3 454	-20,9	63 751	-6,7	15 392	-20,3
Hütten, Jugendherbergen u. Ä.	11 489	+1,1	496	-18,2	27 286	-2,6	1 148	-2,2
Vorsorge- und Reha-Kliniken	13 542	-0,8	33	-50,0	323 391	-	245	-57,7
Campingplätze	7 085	+2,8	1 390	+5,1	14 677	-6,5	2 736	+12,2

Anmerkungen Seite 9

## Noch: 2.2 Kapazität und Leistung der Beherbergungsstätten nach Gemeindegruppen und Betriebsarten

### Oktober 2017

Gemeindegruppe Betriebsart	Betriebe		Betten			Mittlere Aufenthaltsdauer <sup>3)</sup>	
	geöffnete	Veränderung <sup>1)</sup>	angebotene	Veränderung <sup>1)</sup>	mittlere Auslastung <sup>2)</sup>	aller Gäste	ausländischer Gäste
<b>Luftkurorte</b>	<b>282</b>	<b>-0,7</b>	<b>11 446</b>	<b>-0,6</b>	<b>42,9</b>	<b>2,8</b>	<b>4,0</b>
Hotels	88	-2,2	3 703	-1,2	39,7	2,0	2,4
Gasthöfe	30	-	618	-0,5	30,4	1,7	2,1
Pensionen	37	-5,1	723	-4,0	44,0	3,0	4,1
Hotels garnis	15	+15,4	247	+6,0	.	.	.
Erholungs-, Ferien-, Schulungsheime	23	-11,5	1 851	-4,1	44,6	2,9	7,8
Ferienhäuser, -wohnungen, -zentren	44	+2,3	2 189	+0,3	45,4	7,7	16,4
Hütten, Jugendherbergen u. Ä.	20	+5,3	1 442	+5,1	46,0	2,3	2,0
Vorsorge- und Reha-Kliniken	2	-	673	-	.	.	.
Campingplätze	23	+4,5	.	.	.	2,0	1,7
<b>Erholungsorte</b>	<b>343</b>	<b>-1,2</b>	<b>15 023</b>	<b>-1,1</b>	<b>45,4</b>	<b>2,9</b>	<b>3,3</b>
Hotels	115	-2,5	5 007	-1,0	38,8	1,9	2,2
Gasthöfe	37	-2,6	597	-3,7	20,5	2,0	2,1
Pensionen	27	-6,9	594	-3,3	34,1	3,4	3,6
Hotels garnis	16	+6,7	492	+4,0	.	.	.
Erholungs-, Ferien-, Schulungsheime	44	-2,2	2 861	-4,8	45,1	3,0	3,7
Ferienhäuser, -wohnungen, -zentren	41	+10,8	1 985	+6,3	42,9	5,6	8,1
Hütten, Jugendherbergen u. Ä.	19	-9,5	2 740	-2,4	55,2	2,9	1,9
Vorsorge- und Reha-Kliniken	4	-	747	-	.	.	.
Campingplätze	40	-	.	.	.	2,8	2,6
<b>Sonstige Gemeinden</b>	<b>3 637</b>	<b>-0,4</b>	<b>237 773</b>	<b>+1,8</b>	<b>46,9</b>	<b>2,0</b>	<b>2,0</b>
Hotels	1 583	-1,6	125 464	+1,6	45,3	1,7	1,9
Gasthöfe	252	-	4 470	+0,3	27,3	2,1	3,3
Pensionen	154	+0,7	3 752	-0,1	40,4	3,2	4,3
Hotels garnis	856	+1,5	51 912	+3,0	48,5	1,9	2,2
Erholungs-, Ferien-, Schulungsheime	256	+0,8	27 032	+1,5	42,6	3,4	3,1
Ferienhäuser, -wohnungen, -zentren	161	+1,9	7 040	+1,1	58,9	4,1	5,2
Hütten, Jugendherbergen u. Ä.	140	+1,4	11 847	+1,3	46,0	2,2	2,1
Vorsorge- und Reha-Kliniken	43	-	6 256	-0,1	89,6	29,1	55,5
Campingplätze	192	-5,4	.	.	.	2,9	2,4
<b>Nordrhein-Westfalen</b>	<b>5 038</b>	<b>-1,0</b>	<b>311 201</b>	<b>+1,2</b>	<b>47,8</b>	<b>2,3</b>	<b>2,1</b>
<b>Hotels</b>	<b>2 030</b>	<b>-1,6</b>	<b>149 924</b>	<b>+1,5</b>	<b>45,2</b>	<b>1,7</b>	<b>1,9</b>
<b>Gasthöfe</b>	<b>384</b>	<b>-0,5</b>	<b>7 004</b>	<b>-0,5</b>	<b>27,3</b>	<b>2,1</b>	<b>2,9</b>
<b>Pensionen</b>	<b>351</b>	<b>-3,8</b>	<b>8 072</b>	<b>-2,4</b>	<b>41,9</b>	<b>3,5</b>	<b>4,0</b>
<b>Hotels garnis</b>	<b>958</b>	<b>+1,4</b>	<b>56 497</b>	<b>+2,5</b>	<b>48,0</b>	<b>1,9</b>	<b>2,2</b>
<b>Erholungs-, Ferien-, Schulungsheime</b>	<b>360</b>	<b>-1,9</b>	<b>34 708</b>	<b>-0,3</b>	<b>43,0</b>	<b>3,3</b>	<b>3,3</b>
<b>Ferienhäuser, -wohnungen, -zentren</b>	<b>348</b>	<b>+1,5</b>	<b>17 133</b>	<b>+1,7</b>	<b>47,0</b>	<b>4,5</b>	<b>6,4</b>
<b>Hütten, Jugendherbergen u. Ä.</b>	<b>207</b>	<b>-0,5</b>	<b>18 162</b>	<b>-0,2</b>	<b>46,8</b>	<b>2,3</b>	<b>2,1</b>
<b>Vorsorge- und Reha-Kliniken</b>	<b>113</b>	<b>-</b>	<b>19 701</b>	<b>+0,3</b>	<b>86,9</b>	<b>25,4</b>	<b>29,7</b>
<b>Campingplätze</b>	<b>287</b>	<b>-3,0</b>	<b>.</b>	<b>.</b>	<b>.</b>	<b>2,7</b>	<b>2,3</b>

Anmerkungen Seite 9

## Noch: 2.2 Kapazität und Leistung der Beherbergungsstätten nach Gemeindegruppen und Betriebsarten

### Oktober 2017

Gemeindegruppe Betriebsart	Ankünfte				Übernachtungen			
	aller Gäste	Verände- rung <sup>1)</sup>	aus- ländischer Gäste	Verände- rung <sup>1)</sup>	aller Gäste	Verände- rung <sup>1)</sup>	aus- ländischer Gäste	Verände- rung <sup>1)</sup>
<b>Luftkurorte</b>	<b>55 415</b>	<b>-0,7</b>	<b>8 057</b>	<b>-1,4</b>	<b>156 692</b>	<b>-3,3</b>	<b>32 266</b>	<b>-2,2</b>
Hotels	22 484	-2,9	5 336	-0,7	45 391	+0,2	12 690	+0,9
Gasthöfe	3 354	+10,8	463	-8,9	5 770	-2,2	970	-5,3
Pensionen	3 316	+8,2	270	+18,4	9 871	-	1 094	+53,4
Hotels garnis	.	.	.	.	.	.	.	.
Erholungs-, Ferien-, Schulungsheime	8 383	+2,1	37	-28,8	24 457	+5,1	289	+29,6
Ferienhäuser, -wohnungen, -zentren	3 970	-8,1	931	-7,0	30 670	-12,8	15 295	-7,8
Hütten, Jugendherbergen u. Ä.	9 021	+3,6	207	-15,5	20 550	+1,8	418	+7,2
Vorsorge- und Reha-Kliniken	.	.	.	.	.	.	.	.
Campingplätze	3 006	-16,7	431	-7,3	6 063	-10,2	730	-16,8
<b>Erholungsorte</b>	<b>79 093</b>	<b>+4,7</b>	<b>9 897</b>	<b>+3,4</b>	<b>227 692</b>	<b>+12,9</b>	<b>33 112</b>	<b>+26,6</b>
Hotels	31 012	-3,0	5 962	-7,1	60 124	-2,6	13 383	-3,1
Gasthöfe	1 871	-22,2	275	-9,2	3 726	-17,4	577	-6,3
Pensionen	1 818	+2,3	150	+10,3	6 267	+6,0	546	+93,6
Hotels garnis	.	.	.	.	.	.	.	.
Erholungs-, Ferien-, Schulungsheime	13 182	-0,4	213	-45,4	39 821	+2,7	787	-39,8
Ferienhäuser, -wohnungen, -zentren	4 708	+47,4	1 701	+115,9	26 195	+66,2	13 757	+108,3
Hütten, Jugendherbergen u. Ä.	16 332	+18,1	143	-38,6	46 746	+40,3	267	-5,3
Vorsorge- und Reha-Kliniken	.	.	.	.	.	.	.	.
Campingplätze	6 154	+21,9	803	+4,8	16 941	+14,6	2 119	+7,6
<b>Sonstige Gemeinden</b>	<b>1 748 131</b>	<b>+2,2</b>	<b>402 084</b>	<b>-0,4</b>	<b>3 536 522</b>	<b>+0,8</b>	<b>811 365</b>	<b>-1,7</b>
Hotels	1 047 955	+2,6	277 734	+0,4	1 759 561	+1,4	515 968	+0,3
Gasthöfe	18 126	-1,1	1 885	-3,5	37 539	-1,7	6 193	-2,1
Pensionen	14 462	+2,2	2 473	+25,8	46 874	+4,0	10 514	+8,7
Hotels garnis	420 516	+2,3	99 746	-2,6	778 514	-0,7	217 657	-6,1
Erholungs-, Ferien-, Schulungsheime	103 260	+3,4	2 946	+6,9	354 567	-0,7	9 208	-17,5
Ferienhäuser, -wohnungen, -zentren	31 706	+5,3	4 254	+2,6	128 417	+7,2	21 988	+4,1
Hütten, Jugendherbergen u. Ä.	75 811	-2,8	8 930	-0,2	169 014	-2,2	18 639	-2,6
Vorsorge- und Reha-Kliniken	5 968	-0,8	28	-12,5	173 818	+0,3	1 554	+39,1
Campingplätze	30 327	-2,0	4 088	-17,1	88 218	+5,4	9 644	-12,2
<b>Nordrhein-Westfalen</b>	<b>2 093 825</b>	<b>+1,8</b>	<b>455 536</b>	<b>-1,3</b>	<b>4 728 961</b>	<b>+0,6</b>	<b>965 256</b>	<b>-2,0</b>
<b>Hotels</b>	<b>1 212 608</b>	<b>+1,9</b>	<b>313 527</b>	<b>-0,6</b>	<b>2 099 384</b>	<b>+0,8</b>	<b>596 609</b>	<b>-0,4</b>
<b>Gasthöfe</b>	<b>27 819</b>	<b>-4,1</b>	<b>3 047</b>	<b>-12,2</b>	<b>58 790</b>	<b>-5,7</b>	<b>8 900</b>	<b>-7,8</b>
<b>Pensionen</b>	<b>29 433</b>	<b>+4,2</b>	<b>3 615</b>	<b>+18,8</b>	<b>104 304</b>	<b>+4,1</b>	<b>14 411</b>	<b>+8,5</b>
<b>Hotels garnis</b>	<b>451 209</b>	<b>+1,7</b>	<b>105 087</b>	<b>-2,9</b>	<b>838 744</b>	<b>-1,0</b>	<b>230 363</b>	<b>-6,4</b>
<b>Erholungs-, Ferien-, Schulungsheime</b>	<b>137 737</b>	<b>+2,3</b>	<b>3 371</b>	<b>-4,6</b>	<b>458 712</b>	<b>-0,7</b>	<b>11 030</b>	<b>-21,8</b>
<b>Ferienhäuser, -wohnungen, -zentren</b>	<b>54 939</b>	<b>+3,6</b>	<b>10 340</b>	<b>+0,3</b>	<b>249 033</b>	<b>+4,2</b>	<b>66 432</b>	<b>+4,4</b>
<b>Hütten, Jugendherbergen u. Ä.</b>	<b>112 653</b>	<b>+0,7</b>	<b>9 776</b>	<b>-2,6</b>	<b>263 596</b>	<b>+3,6</b>	<b>20 472</b>	<b>-2,4</b>
<b>Vorsorge- und Reha-Kliniken</b>	<b>20 855</b>	<b>-0,7</b>	<b>61</b>	<b>-39,6</b>	<b>530 499</b>	<b>-0,1</b>	<b>1 810</b>	<b>+5,5</b>
<b>Campingplätze</b>	<b>46 572</b>	<b>+0,2</b>	<b>6 712</b>	<b>-10,4</b>	<b>125 899</b>	<b>+4,1</b>	<b>15 229</b>	<b>-6,4</b>

Anmerkungen Seite 9

## 2.3 Kapazität und Leistung der Beherbergungsstätten nach Reisegebieten und Betriebsarten

Oktober 2017

Reisegebiet Betriebsart	Betriebe		Betten			Mittlere Aufenthaltsdauer <sup>3)</sup>	
	geöffnete	Veränderung <sup>1)</sup>	angebotene	Veränderung <sup>1)</sup>	mittlere Auslastung <sup>2)</sup>	aller Gäste	ausländischer Gäste
<b>Eifel und Region Aachen</b>	<b>410</b>	<b>-2,1</b>	<b>19 313</b>	<b>-1,1</b>	<b>46,7</b>	<b>2,4</b>	<b>2,7</b>
Hotels	142	-2,7	6 635	-2,0	45,2	1,7	1,8
Gasthöfe	18	+5,9	332	+5,7	37,3	1,8	2,0
Pensionen	18	-5,3	283	-0,7	.	.	.
Hotels garnis	70	+1,4	3 492	+1,1	44,5	1,9	2,3
Erholungs-, Ferien-, Schulungsheime	43	-4,4	2 378	-1,3	43,9	3,0	3,7
Ferienhäuser, -wohnungen, -zentren	45	-2,2	2 987	+2,6	.	.	.
Hütten, Jugendherbergen u. Ä.	28	-6,7	2 386	-6,7	48,5	2,6	2,4
Vorsorge- und Reha-Kliniken	7	-	820	-1,9	82,0	21,7	6,6
Campingplätze	39	-2,5	.	.	.	2,2	1,8
<b>Niederrhein</b>	<b>555</b>	<b>-0,5</b>	<b>28 755</b>	<b>+1,2</b>	<b>42,3</b>	<b>2,1</b>	<b>1,9</b>
Hotels	239	-1,2	15 819	+1,0	39,6	1,7	1,8
Gasthöfe	39	-2,5	824	+1,9	34,5	2,0	2,2
Pensionen	25	+8,7	624	+3,8	42,5	3,1	2,5
Hotels garnis	104	+1,0	4 468	+3,5	38,9	2,0	2,4
Erholungs-, Ferien-, Schulungsheime	28	-	2 894	+0,3	.	.	.
Ferienhäuser, -wohnungen, -zentren	39	-	865	-1,9	34,2	3,5	5,1
Hütten, Jugendherbergen u. Ä.	20	-	2 186	+1,4	48,3	2,4	1,7
Vorsorge- und Reha-Kliniken	7	-	1 075	-2,7	98,9	33,3	74,2
Campingplätze	54	-3,6	.	.	.	.	.
<b>Münsterland</b>	<b>547</b>	<b>-3,2</b>	<b>25 259</b>	<b>-2,3</b>	<b>43,1</b>	<b>2,3</b>	<b>2,0</b>
Hotels	264	-4,0	12 275	-4,0	39,9	1,7	1,8
Gasthöfe	44	-	713	-2,3	.	.	.
Pensionen	41	-2,4	1 166	-0,1	34,6	3,1	3,1
Hotels garnis	51	+6,3	2 561	+11,3	46,5	1,7	1,9
Erholungs-, Ferien-, Schulungsheime	46	-2,1	5 987	-3,1	.	.	.
Ferienhäuser, -wohnungen, -zentren	41	-4,7	982	-0,6	47,3	4,9	11,8
Hütten, Jugendherbergen u. Ä.	16	-11,1	1 027	-14,8	52,3	2,3	1,8
Vorsorge- und Reha-Kliniken	4	-	548	+8,3	92,5	24,3	-
Campingplätze	40	-9,1	.	.	.	3,4	2,4
<b>Teutoburger Wald</b>	<b>757</b>	<b>-2,1</b>	<b>38 855</b>	<b>+0,4</b>	<b>49,7</b>	<b>3,3</b>	<b>2,5</b>
Hotels	285	-2,7	15 301	-2,6	40,3	1,9	2,1
Gasthöfe	77	-3,8	1 240	-4,1	24,7	2,3	7,5
Pensionen	106	-4,5	2 653	-3,0	42,2	4,1	6,5
Hotels garnis	82	+6,5	4 235	+11,7	41,3	1,8	2,3
Erholungs-, Ferien-, Schulungsheime	48	-2,0	3 566	+3,0	40,8	2,8	4,4
Ferienhäuser, -wohnungen, -zentren	45	-2,2	1 256	-3,8	32,0	6,5	11,9
Hütten, Jugendherbergen u. Ä.	30	+3,4	2 035	+4,2	38,5	2,5	6,1
Vorsorge- und Reha-Kliniken	40	-	8 569	+1,3	85,6	23,8	14,4
Campingplätze	44	-8,3	.	.	.	2,7	2,6
<b>Sauerland</b>	<b>851</b>	<b>+1,4</b>	<b>42 568</b>	<b>+1,8</b>	<b>47,1</b>	<b>3,2</b>	<b>3,1</b>
Hotels	275	+1,9	14 341	+5,2	44,3	2,2	2,6
Gasthöfe	121	+3,4	2 421	+2,9	.	.	.
Pensionen	108	-3,6	2 213	-1,8	41,8	3,6	3,1
Hotels garnis	40	+5,3	1 797	+8,6	.	.	.
Erholungs-, Ferien-, Schulungsheime	59	-	5 187	-2,2	38,9	2,9	3,5
Ferienhäuser, -wohnungen, -zentren	137	+4,6	10 115	+2,3	50,7	4,0	4,6
Hütten, Jugendherbergen u. Ä.	45	-2,2	2 851	-3,5	43,0	3,0	1,8
Vorsorge- und Reha-Kliniken	23	-	3 643	-3,6	.	.	.
Campingplätze	43	-	.	.	.	.	.
<b>Siegerland-Wittgenstein</b>	<b>116</b>	<b>-0,9</b>	<b>5 099</b>	<b>+6,7</b>	<b>47,2</b>	<b>3,0</b>	<b>2,4</b>
Hotels	49	-2,0	2 176	+7,8	44,4	1,9	2,3
Gasthöfe	16	-5,9	239	-4,8	26,2	1,8	1,9
Pensionen	12	-	176	-1,7	33,3	3,4	6,7
Hotels garnis	11	+10,0	412	+52,6	.	.	.
Erholungs-, Ferien-, Schulungsheime	12	-	847	+1,1	39,4	2,8	4,1
Ferienhäuser, -wohnungen, -zentren	6	+20,0	125	+40,4	33,5	3,7	4,0
Hütten, Jugendherbergen u. Ä.	2	-	84	-	.	.	.
Vorsorge- und Reha-Kliniken	6	-	1 040	-0,9	76,2	30,8	8,5
Campingplätze	2	-33,3	.	.	.	.	.

Anmerkungen Seite 9

## Noch: 2.3 Kapazität und Leistung der Beherbergungsstätten nach Reisegebieten und Betriebsarten

### Oktober 2017

Reisegebiet Betriebsart	Ankünfte				Übernachtungen			
	aller Gäste	Verände- rung <sup>1)</sup>	aus- ländischer Gäste	Verände- rung <sup>1)</sup>	aller Gäste	Verände- rung <sup>1)</sup>	aus- ländischer Gäste	Verände- rung <sup>1)</sup>
<b>Eifel und Region Aachen</b>	<b>121 125</b>	<b>+1,3</b>	<b>28 089</b>	<b>-1,2</b>	<b>293 323</b>	<b>+2,3</b>	<b>75 102</b>	<b>+2,3</b>
Hotels	54 871	+2,1	17 642	+0,8	92 811	-	31 193	+1,4
Gasthöfe	2 132	+30,4	515	+10,8	3 839	+24,9	1 013	+15,0
Pensionen	.	.	.	.	.	.	.	.
Hotels garnis	25 469	-3,1	4 930	-10,3	48 106	-3,5	11 146	-13,2
Erholungs-, Ferien-, Schulungsheime	10 781	+8,5	117	-58,1	32 120	+8,9	428	-50,5
Ferienhäuser, -wohnungen, -zentren	.	.	.	.	.	.	.	.
Hütten, Jugendherbergen u. Ä.	13 775	+0,4	525	-30,6	35 749	+4,2	1 245	-9,2
Vorsorge- und Reha-Kliniken	963	-9,3	24	-58,6	20 854	-2,0	159	-55,0
Campingplätze	6 463	-14,1	1 425	-16,3	14 132	-7,3	2 566	-11,7
<b>Niederrhein</b>	<b>193 757</b>	<b>+0,6</b>	<b>39 121</b>	<b>-13,5</b>	<b>403 767</b>	<b>-2,3</b>	<b>75 224</b>	<b>-17,0</b>
Hotels	117 061	+0,9	29 031	-14,0	193 945	-1,1	51 395	-15,1
Gasthöfe	4 362	-1,6	843	+1,9	8 814	+0,7	1 814	-3,4
Pensionen	2 643	+8,3	275	+106,8	8 198	+25,9	678	+98,8
Hotels garnis	27 322	-4,3	5 324	-13,4	53 877	-8,8	12 655	-23,9
Erholungs-, Ferien-, Schulungsheime	.	.	.	.	.	.	.	.
Ferienhäuser, -wohnungen, -zentren	2 596	+4,3	287	-41,5	9 175	-20,0	1 453	-48,9
Hütten, Jugendherbergen u. Ä.	13 877	+5,0	478	-35,3	32 761	+2,6	794	-46,0
Vorsorge- und Reha-Kliniken	990	-7,6	10	+11,1	32 962	-2,3	742	+100,0
Campingplätze	.	.	.	.	.	.	.	.
<b>Münsterland</b>	<b>152 663</b>	<b>+2,2</b>	<b>17 145</b>	<b>+15,8</b>	<b>356 429</b>	<b>-1,6</b>	<b>34 829</b>	<b>+1,2</b>
Hotels	90 294	-1,2	11 948	+20,4	151 547	-1,6	21 425	+10,9
Gasthöfe	.	.	.	.	.	.	.	.
Pensionen	4 048	+6,4	473	+1,7	12 514	-0,9	1 455	-5,8
Hotels garnis	21 755	+19,4	2 737	+23,5	36 947	+10,4	5 214	+2,1
Erholungs-, Ferien-, Schulungsheime	.	.	.	.	.	.	.	.
Ferienhäuser, -wohnungen, -zentren	2 884	+6,3	233	+2,6	14 176	+5,4	2 759	+16,7
Hütten, Jugendherbergen u. Ä.	7 144	+2,3	344	+18,6	16 639	-3,6	620	+15,2
Vorsorge- und Reha-Kliniken	648	+12,1	-	-	15 715	+12,7	-	-
Campingplätze	5 954	-7,8	1 106	-10,4	19 986	-0,5	2 707	-5,2
<b>Teutoburger Wald</b>	<b>186 231</b>	<b>+0,5</b>	<b>18 730</b>	<b>+3,9</b>	<b>613 307</b>	<b>+0,7</b>	<b>47 218</b>	<b>+3,8</b>
Hotels	101 417	-5,0	12 996	-1,2	191 122	-3,2	27 818	+1,4
Gasthöfe	4 134	-7,9	272	+26,5	9 351	-0,1	2 040	+16,4
Pensionen	8 415	+3,9	328	+28,6	34 496	+12,0	2 137	+11,5
Hotels garnis	29 401	+16,6	4 070	+23,4	54 156	+13,9	9 179	+16,0
Erholungs-, Ferien-, Schulungsheime	16 070	+7,4	203	+4,1	45 102	-0,1	890	-9,6
Ferienhäuser, -wohnungen, -zentren	1 914	-6,9	183	+66,4	12 444	+0,3	2 186	+17,0
Hütten, Jugendherbergen u. Ä.	9 832	+8,0	329	+30,0	24 309	-1,2	2 013	+23,3
Vorsorge- und Reha-Kliniken	9 547	+0,8	5	-61,5	227 269	+0,5	72	-74,6
Campingplätze	5 501	+7,6	344	-36,2	15 058	-1,8	883	-47,3
<b>Sauerland</b>	<b>199 512</b>	<b>+0,5</b>	<b>27 327</b>	<b>-8,0</b>	<b>635 880</b>	<b>+1,9</b>	<b>84 031</b>	<b>-3,9</b>
Hotels	87 999	-1,9	16 829	-7,8	195 542	-0,1	43 040	-4,5
Gasthöfe	.	.	.	.	.	.	.	.
Pensionen	7 856	+4,9	776	-1,5	28 357	-3,5	2 375	-14,1
Hotels garnis	.	.	.	.	.	.	.	.
Erholungs-, Ferien-, Schulungsheime	20 900	+1,6	216	-22,3	61 471	+2,7	759	-15,8
Ferienhäuser, -wohnungen, -zentren	39 657	+1,7	6 611	-8,6	158 888	+3,4	30 603	-2,5
Hütten, Jugendherbergen u. Ä.	12 837	+8,7	89	+58,9	37 982	+32,3	157	+89,2
Vorsorge- und Reha-Kliniken	.	.	.	.	.	.	.	.
Campingplätze	.	.	.	.	.	.	.	.
<b>Siegerland-Wittgenstein</b>	<b>25 303</b>	<b>+8,6</b>	<b>5 002</b>	<b>+3,1</b>	<b>74 737</b>	<b>-1,1</b>	<b>11 852</b>	<b>+2,4</b>
Hotels	16 158	+5,0	4 676	+5,1	29 974	+2,7	10 871	+3,9
Gasthöfe	1 089	+5,4	56	-37,1	1 939	-23,5	106	-61,0
Pensionen	542	+21,0	37	+19,4	1 818	+7,6	249	+87,2
Hotels garnis	.	.	.	.	.	.	.	.
Erholungs-, Ferien-, Schulungsheime	3 649	+9,6	35	-23,9	10 358	-0,6	144	+14,3
Ferienhäuser, -wohnungen, -zentren	349	+41,9	20	+81,8	1 297	+34,0	80	+207,7
Hütten, Jugendherbergen u. Ä.	.	.	.	.	.	.	.	.
Vorsorge- und Reha-Kliniken	796	-20,8	4	x	24 552	-8,2	34	x
Campingplätze	.	.	.	.	.	.	.	.

Anmerkungen Seite 9

## Noch: 2.3 Kapazität und Leistung der Beherbergungsstätten nach Reisegebieten und Betriebsarten

### Oktober 2017

Reisegebiet Betriebsart	Betriebe		Betten			Mittlere Aufenthaltsdauer <sup>3)</sup>	
	geöffnete	Veränderung <sup>1)</sup>	angebotene	Veränderung <sup>1)</sup>	mittlere Auslastung <sup>2)</sup>	aller Gäste	ausländischer Gäste
<b>Bergisches Land</b>	<b>195</b>	<b>-2,0</b>	<b>10 716</b>	<b>+0,1</b>	<b>47,1</b>	<b>2,6</b>	<b>2,3</b>
Hotels	93	-4,1	4 519	-3,0	43,3	1,8	2,0
Gasthöfe	5	-16,7	86	-18,1	23,3	2,2	2,4
Pensionen	7	-12,5	101	-16,5	35,7	3,0	8,2
Hotels garnis	19	-5,0	809	-1,2	39,4	2,5	3,9
Erholungs-, Ferien-, Schulungsheime	34	-2,9	2 627	-1,1	37,0	2,3	2,4
Ferienhäuser, -wohnungen, -zentren	5	-	128	-	.	.	.
Hütten, Jugendherbergen u. Ä.	12	+9,1	1 197	+24,0	.	.	.
Vorsorge- und Reha-Kliniken	8	-	1 249	-0,8	90,8	25,8	x
Campingplätze	12	+33,3	.	.	.	.	.
<b>Bonn und Rhein-Sieg-Kreis</b>	<b>245</b>	<b>-0,8</b>	<b>18 663</b>	<b>-1,0</b>	<b>47,7</b>	<b>2,0</b>	<b>2,3</b>
Hotels	109	+0,9	10 232	-0,1	47,7	1,8	2,1
Gasthöfe	20	-	389	-1,8	22,0	2,0	2,2
Pensionen	6	-	170	+6,9	.	.	.
Hotels garnis	67	-2,9	3 728	-2,8	49,7	2,1	2,6
Erholungs-, Ferien-, Schulungsheime	23	-8,0	3 054	-2,1	43,8	2,8	3,7
Ferienhäuser, -wohnungen, -zentren	5	-	155	-2,5	38,3	3,9	19,8
Hütten, Jugendherbergen u. Ä.	4	-	652	-	48,8	2,1	2,0
Vorsorge- und Reha-Kliniken	3	-	283	-	94,0	34,1	23,0
Campingplätze	8	+14,3	.	.	.	.	.
<b>Köln und Rhein-Erft-Kreis</b>	<b>395</b>	<b>-2,0</b>	<b>40 215</b>	<b>+2,2</b>	<b>55,4</b>	<b>1,9</b>	<b>2,1</b>
Hotels	159	+1,3	23 025	+4,0	53,2	1,7	1,9
Gasthöfe	13	-13,3	239	-13,7	23,6	2,2	2,5
Pensionen	9	-25,0	285	-12,3	.	.	.
Hotels garnis	171	-2,3	12 262	-1,9	55,6	1,8	2,2
Erholungs-, Ferien-, Schulungsheime	14	-	2 088	+9,8	67,5	6,6	6,2
Ferienhäuser, -wohnungen, -zentren	8	-	159	+1,3	49,8	4,6	6,7
Hütten, Jugendherbergen u. Ä.	10	-9,1	1 742	+0,1	.	.	.
Vorsorge- und Reha-Kliniken	4	-	415	+33,9	86,2	44,2	24,3
Campingplätze	7	-	.	.	.	2,3	3,3
<b>Düsseldorf und Kreis Mettmann</b>	<b>322</b>	<b>+0,6</b>	<b>34 055</b>	<b>+2,3</b>	<b>48,4</b>	<b>1,7</b>	<b>1,9</b>
Hotels	121	+0,8	20 856	+3,4	47,6	1,6	1,8
Gasthöfe	4	-	70	+1,4	.	.	.
Pensionen	4	+33,3	74	+57,4	.	.	.
Hotels garnis	178	+0,6	11 797	+0,2	50,7	1,9	2,1
Erholungs-, Ferien-, Schulungsheime	6	-	474	+1,9	.	.	.
Ferienhäuser, -wohnungen, -zentren	3	-	39	-	39,8	3,0	3,7
Hütten, Jugendherbergen u. Ä.	4	-	745	-	48,6	2,0	2,4
Vorsorge- und Reha-Kliniken	-	-	-	-	-	-	-
Campingplätze	2	-33,3	.	.	.	.	.
<b>Ruhrgebiet</b>	<b>566</b>	<b>-0,4</b>	<b>42 175</b>	<b>+3,3</b>	<b>47,0</b>	<b>2,0</b>	<b>1,9</b>
Hotels	254	-4,5	22 356	+3,7	45,4	1,6	1,8
Gasthöfe	26	+4,0	441	+1,6	26,6	2,1	2,7
Pensionen	14	-12,5	291	-17,8	53,4	3,0	5,7
Hotels garnis	144	+4,3	9 567	+5,6	46,9	1,8	2,0
Erholungs-, Ferien-, Schulungsheime	39	-	4 537	+0,3	41,0	3,1	2,4
Ferienhäuser, -wohnungen, -zentren	13	+18,2	290	+10,3	41,0	8,9	27,5
Hütten, Jugendherbergen u. Ä.	32	+10,3	2 960	+2,0	42,7	2,1	1,7
Vorsorge- und Reha-Kliniken	9	-	1 733	+0,6	96,3	29,5	-
Campingplätze	35	-	.	.	.	3,8	2,5
<b>Bergisches Städtedreieck</b>	<b>79</b>	<b>-</b>	<b>5 528</b>	<b>+0,5</b>	<b>45,3</b>	<b>2,4</b>	<b>2,0</b>
Hotels	40	-	2 389	-	41,9	1,7	1,8
Gasthöfe	1	-	10	-	.	.	.
Pensionen	1	-	36	-10,0	.	.	.
Hotels garnis	21	-	1 369	+2,6	42,3	2,0	2,4
Erholungs-, Ferien-, Schulungsheime	8	-	1 069	-0,7	44,0	4,4	2,8
Ferienhäuser, -wohnungen, -zentren	1	-	32	-	.	.	.
Hütten, Jugendherbergen u. Ä.	4	-	297	+1,4	44,8	2,3	1,7
Vorsorge- und Reha-Kliniken	2	-	326	-	.	.	.
Campingplätze	1	-	.	.	.	.	.
<b>Nordrhein-Westfalen</b>	<b>5 038</b>	<b>-1,0</b>	<b>311 201</b>	<b>+1,2</b>	<b>47,8</b>	<b>2,3</b>	<b>2,1</b>
Hotels	2 030	-1,6	149 924	+1,5	45,2	1,7	1,9
Gasthöfe	384	-0,5	7 004	-0,5	27,3	2,1	2,9
Pensionen	351	-3,8	8 072	-2,4	41,9	3,5	4,0
Hotels garnis	958	+1,4	56 497	+2,5	48,0	1,9	2,2
Erholungs-, Ferien-, Schulungsheime	360	-1,9	34 708	-0,3	43,0	3,3	3,3
Ferienhäuser, -wohnungen, -zentren	348	+1,5	17 133	+1,7	47,0	4,5	6,4
Hütten, Jugendherbergen u. Ä.	207	-0,5	18 162	-0,2	46,8	2,3	2,1
Vorsorge- und Reha-Kliniken	113	-	19 701	+0,3	86,9	25,4	29,7
Campingplätze	287	-3,0	.	.	.	2,7	2,3

Anmerkungen Seite 9

## Noch: 2.3 Kapazität und Leistung der Beherbergungsstätten nach Reisegebieten und Betriebsarten

### Oktober 2017

Reisegebiet Betriebsart	Ankünfte				Übernachtungen			
	aller Gäste	Verände- rung <sup>1)</sup>	aus- ländischer Gäste	Verände- rung <sup>1)</sup>	aller Gäste	Verände- rung <sup>1)</sup>	aus- ländischer Gäste	Verände- rung <sup>1)</sup>
<b>Bergisches Land</b>	<b>61 417</b>	<b>-0,1</b>	<b>9 928</b>	<b>+0,4</b>	<b>156 977</b>	<b>+0,8</b>	<b>22 351</b>	<b>+10,5</b>
Hotels	33 967	-	8 140	+5,0	60 343	+1,9	16 156	+12,4
Gasthöfe	282	-13,8	28	-50,9	620	-12,1	68	-21,8
Pensionen	370	-2,9	34	+21,4	1 119	+7,8	279	+76,6
Hotels garnis	3 941	-15,7	860	-17,4	9 867	-7,3	3 387	+10,3
Erholungs-, Ferien-, Schulungsheime	13 124	-8,7	768	+0,8	30 156	-8,9	1 839	+4,7
Ferienhäuser, -wohnungen, -zentren	.	.	.	.	.	.	.	.
Hütten, Jugendherbergen u. Ä.	.	.	.	.	.	.	.	.
Vorsorge- und Reha-Kliniken	1 365	-2,4	2	-50,0	35 169	-1,9	251	+57,9
Campingplätze	.	.	.	.	.	.	.	.
<b>Bonn und Rhein-Sieg-Kreis</b>	<b>135 703</b>	<b>+2,4</b>	<b>26 144</b>	<b>+20,1</b>	<b>276 188</b>	<b>+4,5</b>	<b>59 013</b>	<b>+26,0</b>
Hotels	85 593	+5,6	19 673	+27,3	151 318	+8,4	40 539	+36,0
Gasthöfe	1 268	-29,6	99	-27,7	2 563	-29,8	214	-37,8
Pensionen	.	.	.	.	.	.	.	.
Hotels garnis	27 703	-1,6	5 526	+8,2	56 967	+3,5	14 480	+14,9
Erholungs-, Ferien-, Schulungsheime	14 626	+0,2	458	-9,1	41 436	-0,9	1 685	-8,2
Ferienhäuser, -wohnungen, -zentren	470	+13,5	21	-54,3	1 841	+77,5	415	+113,9
Hütten, Jugendherbergen u. Ä.	4 626	-8,2	234	-40,6	9 872	-11,8	471	-37,3
Vorsorge- und Reha-Kliniken	242	+17,5	10	+66,7	8 248	+8,8	230	+56,5
Campingplätze	.	.	.	.	.	.	.	.
<b>Köln und Rhein-Erft-Kreis</b>	<b>366 016</b>	<b>+1,5</b>	<b>110 704</b>	<b>-2,2</b>	<b>698 754</b>	<b>+1,8</b>	<b>227 795</b>	<b>-0,6</b>
Hotels	219 021	+3,2	72 744	-2,4	379 666	+4,3	140 894	+1,6
Gasthöfe	810	-22,9	68	-15,0	1 752	-19,3	168	-20,0
Pensionen	.	.	.	.	.	.	.	.
Hotels garnis	116 009	+1,0	30 008	-5,8	211 377	-1,8	65 002	-7,4
Erholungs-, Ferien-, Schulungsheime	6 600	+3,1	477	+26,5	43 666	+8,0	2 941	+0,1
Ferienhäuser, -wohnungen, -zentren	531	+78,2	176	+79,6	2 454	+11,0	1 187	-13,7
Hütten, Jugendherbergen u. Ä.	.	.	.	.	.	.	.	.
Vorsorge- und Reha-Kliniken	251	+18,4	6	-33,3	11 085	+20,8	146	-8,8
Campingplätze	3 674	-3,0	420	+6,6	8 395	+5,5	1 368	+47,3
<b>Düsseldorf und Kreis Mettmann</b>	<b>299 288</b>	<b>+4,8</b>	<b>110 483</b>	<b>+2,6</b>	<b>511 242</b>	<b>-0,9</b>	<b>208 338</b>	<b>-1,5</b>
Hotels	192 561	+7,7	76 625	+4,5	307 568	+2,6	134 859	+2,1
Gasthöfe	.	.	.	.	.	.	.	.
Pensionen	.	.	.	.	.	.	.	.
Hotels garnis	98 787	+0,6	33 231	-0,3	184 531	-6,4	71 339	-7,3
Erholungs-, Ferien-, Schulungsheime	.	.	.	.	.	.	.	.
Ferienhäuser, -wohnungen, -zentren	161	-28,4	63	-21,3	481	-18,1	232	-6,5
Hütten, Jugendherbergen u. Ä.	5 544	-11,4	341	-53,4	11 227	-4,6	833	-41,2
Vorsorge- und Reha-Kliniken	-	-	-	-	-	-	-	-
Campingplätze	.	.	.	.	.	.	.	.
<b>Ruhrgebiet</b>	<b>319 968</b>	<b>+1,8</b>	<b>56 692</b>	<b>-6,0</b>	<b>631 176</b>	<b>+1,2</b>	<b>107 456</b>	<b>-10,0</b>
Hotels	195 417	+2,2	38 602	-6,6	314 857	-1,4	70 061	-12,8
Gasthöfe	1 707	-	195	+40,3	3 634	+0,7	525	+28,7
Pensionen	1 627	-10,2	124	+24,0	4 817	-11,0	702	+111,4
Hotels garnis	78 002	+1,5	15 514	-6,5	138 779	+1,4	31 215	-7,8
Erholungs-, Ferien-, Schulungsheime	18 260	+1,3	301	+100,7	57 500	+1,5	726	+149,5
Ferienhäuser, -wohnungen, -zentren	414	-10,6	22	+57,1	3 687	+15,7	604	+259,5
Hütten, Jugendherbergen u. Ä.	18 364	-1,8	1 659	+2,4	39 164	+1,5	2 760	+1,9
Vorsorge- und Reha-Kliniken	1 755	+3,2	-	-100,0	51 744	+0,5	176	-27,6
Campingplätze	4 422	+19,7	275	-22,1	16 994	+99,2	687	-37,5
<b>Bergisches Städtedreieck</b>	<b>32 842</b>	<b>-5,5</b>	<b>6 171</b>	<b>-19,5</b>	<b>77 181</b>	<b>-7,5</b>	<b>12 047</b>	<b>-15,4</b>
Hotels	18 249	-7,1	4 621	-21,5	30 691	-13,5	8 358	-17,1
Gasthöfe	.	.	.	.	.	.	.	.
Pensionen	.	.	.	.	.	.	.	.
Hotels garnis	8 948	-7,7	1 412	-11,5	17 936	-7,4	3 374	-4,5
Erholungs-, Ferien-, Schulungsheime	3 251	+8,8	69	+30,2	14 363	-1,7	195	+20,4
Ferienhäuser, -wohnungen, -zentren	.	.	.	.	.	.	.	.
Hütten, Jugendherbergen u. Ä.	1 826	+7,7	64	-49,2	4 128	+12,5	106	-74,9
Vorsorge- und Reha-Kliniken	.	.	.	.	.	.	.	.
Campingplätze	.	.	.	.	.	.	.	.
<b>Nordrhein-Westfalen</b>	<b>2 093 825</b>	<b>+1,8</b>	<b>455 536</b>	<b>-1,3</b>	<b>4 728 961</b>	<b>+0,6</b>	<b>965 256</b>	<b>-2,0</b>
Hotels	1 212 608	+1,9	313 527	-0,6	2 099 384	+0,8	596 609	-0,4
Gasthöfe	27 819	-4,1	3 047	-12,2	58 790	-5,7	8 900	-7,8
Pensionen	29 433	+4,2	3 615	+18,8	104 304	+4,1	14 411	+8,5
Hotels garnis	451 209	+1,7	105 087	-2,9	838 744	-1,0	230 363	-6,4
Erholungs-, Ferien-, Schulungsheime	137 737	+2,3	3 371	-4,6	458 712	-0,7	11 030	-21,8
Ferienhäuser, -wohnungen, -zentren	54 939	+3,6	10 340	+0,3	249 033	+4,2	66 432	+4,4
Hütten, Jugendherbergen u. Ä.	112 653	+0,7	9 776	-2,6	263 596	+3,6	20 472	-2,4
Vorsorge- und Reha-Kliniken	20 855	-0,7	61	-39,6	530 499	-0,1	1 810	+5,5
Campingplätze	46 572	+0,2	6 712	-10,4	125 899	+4,1	15 229	-6,4

Anmerkungen Seite 9

## 2.4 Leistung der Beherbergungsstätten nach Reisegebieten und Herkunftsländern

Oktober 2017

Reisegebiet Herkunftsland (ständiger Wohnsitz)	Ankünfte		Übernachtungen			Mittlere Aufenthalts- dauer <sup>3)</sup>
	aller Gäste	Verän- derung <sup>1)</sup>	aller Gäste	Verän- derung <sup>1)</sup>	Anteil <sup>2)</sup>	
<b>Eifel und Region Aachen</b>	<b>121 125</b>	<b>+1,3</b>	<b>293 323</b>	<b>+2,3</b>	<b>100</b>	<b>2,4</b>
<b>Bundesrepublik Deutschland</b>	<b>93 036</b>	<b>+2,1</b>	<b>218 221</b>	<b>+2,3</b>	<b>74,4</b>	<b>2,3</b>
<b>Ausland</b>	<b>28 089</b>	<b>-1,2</b>	<b>75 102</b>	<b>+2,3</b>	<b>25,6</b>	<b>2,7</b>
<b>Europa</b>	<b>23 027</b>	<b>+0,7</b>	<b>64 015</b>	<b>+4,9</b>	<b>85,2</b>	<b>2,8</b>
EU-Länder	21 179	-0,7	59 978	+3,9	79,9	2,8
Belgien	5 772	-2,3	14 337	-3,5	19,1	2,5
Bulgarien	41	-18,0	84	-45,1	0,1	2,0
Dänemark	594	+93,5	889	+95,0	1,2	1,5
Estland	8	-38,5	8	-52,9	-	1,0
Finnland	102	-13,6	172	-29,2	0,2	1,7
Frankreich	1 782	-	2 823	+1,8	3,8	1,6
Griechenland	81	+62,0	295	+98,0	0,4	3,6
Republik Irland	113	-16,3	184	+2,2	0,2	1,6
Italien	634	-15,0	1 161	-17,4	1,5	1,8
Kroatien	33	+73,7	80	+105,1	0,1	2,4
Lettland	22	+120,0	43	+138,9	0,1	2,0
Litauen	23	-	36	-7,7	-	1,6
Luxemburg	217	-34,0	313	-47,2	0,4	1,4
Malta	6	-14,3	12	-33,3	-	2,0
Niederlande	7 477	-3,9	30 400	+10,1	40,5	4,1
Österreich	511	-10,5	1 267	+22,1	1,7	2,5
Polen	595	-13,8	1 857	-27,5	2,5	3,1
Portugal	86	+24,6	521	+466,3	0,7	6,1
Rumänien	254	+25,7	382	-22,7	0,5	1,5
Schweden	283	+26,3	365	+16,6	0,5	1,3
Slowakische Republik	60	+22,4	160	+53,8	0,2	2,7
Slowenien	31	-35,4	47	-86,0	0,1	1,5
Spanien	500	+28,2	878	+21,8	1,2	1,8
Tschechische Republik	183	+8,3	291	-12,1	0,4	1,6
Ungarn	108	-5,3	370	-23,7	0,5	3,4
Vereinigtes Königreich	1 655	+9,3	2 933	+11,3	3,9	1,8
Zypern	8	-46,7	70	-14,6	0,1	8,8
Island	17	+240,0	25	+316,7	-	1,5
Norwegen	63	-33,7	106	-32,1	0,1	1,7
Russland	537	+59,3	1 197	+43,9	1,6	2,2
Schweiz	708	+5,2	1 198	-7,1	1,6	1,7
Türkei	268	+19,1	694	+29,2	0,9	2,6
Ukraine	77	-10,5	266	+112,8	0,4	3,5
sonstige europäische Länder	178	+45,9	551	+64,5	0,7	3,1
<b>Afrika</b>	<b>164</b>	<b>+4,5</b>	<b>463</b>	<b>-35,2</b>	<b>0,6</b>	<b>2,8</b>
Republik Südafrika	39	-36,1	124	-39,2	0,2	3,2
sonstige afrikanische Länder	125	+30,2	339	-33,5	0,5	2,7
<b>Asien</b>	<b>1 788</b>	<b>-11,3</b>	<b>4 915</b>	<b>-16,9</b>	<b>6,5</b>	<b>2,7</b>
Arabische Golfstaaten	249	-55,0	910	-53,8	1,2	3,7
Volksrepublik China und Hongkong	536	-5,6	1 331	-15,3	1,8	2,5
Indien	126	-0,8	829	+4,0	1,1	6,6
Israel	40	-48,1	108	-67,5	0,1	2,7
Japan	382	+37,9	514	+24,2	0,7	1,3
Südkorea	103	-43,7	221	+4,2	0,3	2,1
Taiwan	118	+59,5	191	-13,6	0,3	1,6
sonstige asiatische Länder	234	+49,0	811	+105,3	1,1	3,5
<b>Amerika</b>	<b>1 434</b>	<b>-0,1</b>	<b>2 896</b>	<b>+7,9</b>	<b>3,9</b>	<b>2,0</b>
Kanada	151	+45,2	327	+4,8	0,4	2,2
USA	1 004	-10,4	1 973	-0,3	2,6	2,0
sonstige nordamerikanische Länder	7	+16,7	12	-25,0	-	1,7
Mittelamerika und Karibik	11	-73,2	22	-65,6	-	2,0
Brasilien	151	+109,7	377	+134,2	0,5	2,5
sonstige südamerikanische Länder	110	+18,3	185	+20,9	0,2	1,7
<b>Australien</b>	<b>82</b>	<b>+148,5</b>	<b>166</b>	<b>+155,4</b>	<b>0,2</b>	<b>2,0</b>
<b>Neuseeland und Ozeanien</b>	<b>25</b>	<b>+8,7</b>	<b>31</b>	<b>+10,7</b>	<b>-</b>	<b>1,2</b>
<b>Ohne Angabe</b>	<b>1 569</b>	<b>-17,2</b>	<b>2 616</b>	<b>-13,6</b>	<b>3,5</b>	<b>1,7</b>

1) Veränderung gegenüber dem Vorjahreszeitraum in % – 2) Bei Übernachtungen von Gästen aus der Bundesrepublik Deutschland und dem Ausland: Anteil an allen Übernachtungen im Bundesgebiet; sonst: Anteil an allen Übernachtungen am Ausland zusammen. – 3) mittlere Aufenthaltsdauer in Tagen = Übernachtungen/ Ankünfte



## Noch: 2.4 Leistung der Beherbergungsstätten nach Reisegebieten und Herkunftsländern

Oktober 2017

Reisegebiet Herkunftsland (ständiger Wohnsitz)	Ankünfte		Übernachtungen			Mittlere Aufenthalts- dauer <sup>3)</sup>
	aller Gäste	Verän- derung <sup>1)</sup>	aller Gäste	Verän- derung <sup>1)</sup>	Anteil <sup>2)</sup>	
<b>Niederrhein</b>	<b>193 757</b>	<b>+0,6</b>	<b>403 767</b>	<b>-2,3</b>	<b>100</b>	<b>2,1</b>
<b>Bundesrepublik Deutschland</b>	<b>154 636</b>	<b>+4,9</b>	<b>328 543</b>	<b>+1,9</b>	<b>81,4</b>	<b>2,1</b>
<b>Ausland</b>	<b>39 121</b>	<b>-13,5</b>	<b>75 224</b>	<b>-17,0</b>	<b>18,6</b>	<b>1,9</b>
<b>Europa</b>	<b>31 274</b>	<b>-11,9</b>	<b>56 847</b>	<b>-17,0</b>	<b>75,6</b>	<b>1,8</b>
EU-Länder	27 635	-12,9	50 345	-17,6	66,9	1,8
Belgien	2 691	-6,2	4 593	-2,2	6,1	1,7
Bulgarien	112	-17,0	269	-0,7	0,4	2,4
Dänemark	540	-21,4	892	-26,2	1,2	1,7
Estland	107	-48,3	118	-70,8	0,2	1,1
Finnland	212	-11,3	350	-13,6	0,5	1,7
Frankreich	1 945	+1,9	3 244	+0,8	4,3	1,7
Griechenland	313	+15,1	848	+5,9	1,1	2,7
Republik Irland	130	-36,3	228	-34,3	0,3	1,8
Italien	1 657	-35,2	3 115	-48,4	4,1	1,9
Kroatien	77	-26,0	226	-30,9	0,3	2,9
Lettland	56	+69,7	113	+113,2	0,2	2,0
Litauen	100	+5,3	227	+66,9	0,3	2,3
Luxemburg	221	+1,8	399	+7,0	0,5	1,8
Malta	11	+10,0	11	-15,4	-	1,0
Niederlande	11 220	-9,2	18 222	-12,2	24,2	1,6
Österreich	1 208	+0,9	2 194	-11,6	2,9	1,8
Polen	1 413	-9,0	3 723	-30,0	4,9	2,6
Portugal	168	-33,6	432	-16,1	0,6	2,6
Rumänien	388	+28,9	1 115	+47,3	1,5	2,9
Schweden	484	-4,2	735	-23,1	1,0	1,5
Slowakische Republik	127	-15,3	360	+12,9	0,5	2,8
Slowenien	110	+2,8	459	+112,5	0,6	4,2
Spanien	1 146	-8,3	2 288	-0,4	3,0	2,0
Tschechische Republik	435	-49,1	1 013	-65,8	1,3	2,3
Ungarn	268	-26,6	934	-8,8	1,2	3,5
Vereinigtes Königreich	2 400	-26,9	4 105	-20,7	5,5	1,7
Zypern	96	+380,0	132	+473,9	0,2	1,4
Island	10	-78,3	24	-68,4	-	2,4
Norwegen	222	+1,8	379	-12,1	0,5	1,7
Russland	523	+22,5	1 060	+7,3	1,4	2,0
Schweiz	1 418	-7,1	2 483	-16,4	3,3	1,8
Türkei	793	+10,8	1 362	-13,1	1,8	1,7
Ukraine	144	+108,7	303	+127,8	0,4	2,1
sonstige europäische Länder	529	-32,0	891	-29,3	1,2	1,7
<b>Afrika</b>	<b>360</b>	<b>+42,3</b>	<b>700</b>	<b>+36,7</b>	<b>0,9</b>	<b>1,9</b>
Republik Südafrika	81	+1,3	131	-15,5	0,2	1,6
sonstige afrikanische Länder	279	+61,3	569	+59,4	0,8	2,0
<b>Asien</b>	<b>2 959</b>	<b>-21,8</b>	<b>8 125</b>	<b>-18,2</b>	<b>10,8</b>	<b>2,7</b>
Arabische Golfstaaten	257	-10,8	1 215	+41,9	1,6	4,7
Volksrepublik China und Hongkong	1 257	-23,3	3 251	-21,5	4,3	2,6
Indien	299	-38,5	961	-33,4	1,3	3,2
Israel	107	-38,9	210	-45,9	0,3	2,0
Japan	421	-11,7	674	-38,5	0,9	1,6
Südkorea	88	-51,1	245	-46,6	0,3	2,8
Taiwan	69	-25,8	307	-31,3	0,4	4,4
sonstige asiatische Länder	461	+2,9	1 262	+14,3	1,7	2,7
<b>Amerika</b>	<b>1 880</b>	<b>-34,2</b>	<b>3 819</b>	<b>-33,5</b>	<b>5,1</b>	<b>2,0</b>
Kanada	184	-29,8	350	-31,4	0,5	1,9
USA	1 361	-37,2	2 815	-28,9	3,7	2,1
sonstige nordamerikanische Länder	15	-	30	-38,8	-	2,0
Mittelamerika und Karibik	70	-36,9	90	-66,5	0,1	1,3
Brasilien	171	-3,4	285	-40,7	0,4	1,7
sonstige südamerikanische Länder	79	-36,3	249	-48,0	0,3	3,2
<b>Australien</b>	<b>83</b>	<b>-25,9</b>	<b>113</b>	<b>-49,3</b>	<b>0,2</b>	<b>1,4</b>
<b>Neuseeland und Ozeanien</b>	<b>20</b>	<b>-66,1</b>	<b>52</b>	<b>-54,4</b>	<b>0,1</b>	<b>2,6</b>
<b>Ohne Angabe</b>	<b>2 545</b>	<b>-2,9</b>	<b>5 568</b>	<b>-0,7</b>	<b>7,4</b>	<b>2,2</b>

Anmerkungen Seite 31

## Noch: 2.4 Leistung der Beherbergungsstätten nach Reisegebieten und Herkunftsländern

Oktober 2017

Reisegebiet Herkunftsland (ständiger Wohnsitz)	Ankünfte		Übernachtungen			Mittlere Aufenthalts- dauer <sup>3)</sup>
	aller Gäste	Verän- derung <sup>1)</sup>	aller Gäste	Verän- derung <sup>1)</sup>	Anteil <sup>2)</sup>	
<b>Münsterland</b>	<b>152 663</b>	<b>+2,2</b>	<b>356 429</b>	<b>-1,6</b>	<b>100</b>	<b>2,3</b>
<b>Bundesrepublik Deutschland</b>	<b>135 518</b>	<b>+0,7</b>	<b>321 600</b>	<b>-1,9</b>	<b>90,2</b>	<b>2,4</b>
<b>Ausland</b>	<b>17 145</b>	<b>+15,8</b>	<b>34 829</b>	<b>+1,2</b>	<b>9,8</b>	<b>2,0</b>
<b>Europa</b>	<b>12 443</b>	<b>-0,6</b>	<b>27 229</b>	<b>-6,9</b>	<b>78,2</b>	<b>2,2</b>
EU-Länder	10 979	+1,0	23 783	-7,2	68,3	2,2
Belgien	553	-11,2	977	-12,9	2,8	1,8
Bulgarien	68	-18,1	182	-72,0	0,5	2,7
Dänemark	533	-8,6	851	-0,9	2,4	1,6
Estland	21	+23,5	26	-3,7	0,1	1,2
Finnland	96	+12,9	136	+9,7	0,4	1,4
Frankreich	567	+2,7	901	-5,7	2,6	1,6
Griechenland	75	+21,0	176	+33,3	0,5	2,3
Republik Irland	103	+80,7	211	+73,0	0,6	2,0
Italien	432	+3,1	892	-63,3	2,6	2,1
Kroatien	28	-37,8	961	+87,7	2,8	34,3
Lettland	33	+73,7	102	+229,0	0,3	3,1
Litauen	29	-9,4	51	+2,0	0,1	1,8
Luxemburg	144	+3,6	219	+2,3	0,6	1,5
Malta	-	-	-	-	-	-
Niederlande	5 067	+3,4	8 815	+1,3	25,3	1,7
Österreich	525	+11,5	1 205	+31,4	3,5	2,3
Polen	679	+2,3	2 674	-11,8	7,7	3,9
Portugal	40	-39,4	112	-13,8	0,3	2,8
Rumänien	154	+9,2	1 541	-6,6	4,4	10,0
Schweden	542	-2,3	684	-9,2	2,0	1,3
Slowakische Republik	35	-43,5	344	-15,3	1,0	9,8
Slowenien	63	+75,0	379	+128,3	1,1	6,0
Spanien	319	+6,3	706	+31,7	2,0	2,2
Tschechische Republik	166	+4,4	405	+11,9	1,2	2,4
Ungarn	79	-28,8	177	-59,8	0,5	2,2
Vereinigtes Königreich	627	-7,9	1 052	-19,3	3,0	1,7
Zypern	1	-50,0	4	+100,0	-	4,0
Island	6	-64,7	14	-22,2	-	2,3
Norwegen	190	+36,7	361	+94,1	1,0	1,9
Russland	168	-24,0	335	-33,0	1,0	2,0
Schweiz	585	-10,0	1 133	-13,7	3,3	1,9
Türkei	124	+13,8	221	-17,2	0,6	1,8
Ukraine	90	+52,5	172	+20,3	0,5	1,9
sonstige europäische Länder	301	-33,6	1 210	+2,8	3,5	4,0
<b>Afrika</b>	<b>63</b>	<b>-6,0</b>	<b>82</b>	<b>-53,1</b>	<b>0,2</b>	<b>1,3</b>
Republik Südafrika	32	-3,0	39	-50,6	0,1	1,2
sonstige afrikanische Länder	31	-8,8	43	-55,2	0,1	1,4
<b>Asien</b>	<b>695</b>	<b>+37,9</b>	<b>1 672</b>	<b>+31,5</b>	<b>4,8</b>	<b>2,4</b>
Arabische Golfstaaten	88	+39,7	202	+9,8	0,6	2,3
Volksrepublik China und Hongkong	248	+45,0	605	+30,1	1,7	2,4
Indien	46	+31,4	151	+71,6	0,4	3,3
Israel	22	-51,1	37	-60,2	0,1	1,7
Japan	63	-	168	+2,4	0,5	2,7
Südkorea	33	+175,0	80	+233,3	0,2	2,4
Taiwan	21	+31,3	61	+258,8	0,2	2,9
sonstige asiatische Länder	174	+75,8	368	+55,9	1,1	2,1
<b>Amerika</b>	<b>829</b>	<b>+24,1</b>	<b>1 793</b>	<b>+11,8</b>	<b>5,1</b>	<b>2,2</b>
Kanada	77	+11,6	182	+26,4	0,5	2,4
USA	656	+26,6	1 350	+9,0	3,9	2,1
sonstige nordamerikanische Länder	2	+100,0	2	-60,0	-	1,0
Mittelamerika und Karibik	7	-41,7	21	+5,0	0,1	3,0
Brasilien	42	-	148	+6,5	0,4	3,5
sonstige südamerikanische Länder	45	+73,1	90	+55,2	0,3	2,0
<b>Australien</b>	<b>61</b>	<b>+69,4</b>	<b>164</b>	<b>+182,8</b>	<b>0,5</b>	<b>2,7</b>
<b>Neuseeland und Ozeanien</b>	<b>12</b>	<b>+9,1</b>	<b>28</b>	<b>+16,7</b>	<b>0,1</b>	<b>2,3</b>
<b>Ohne Angabe</b>	<b>3 042</b>	<b>+202,7</b>	<b>3 861</b>	<b>+86,8</b>	<b>11,1</b>	<b>1,3</b>

Anmerkungen Seite 31

## Noch: 2.4 Leistung der Beherbergungsstätten nach Reisegebieten und Herkunftsländern

Oktober 2017

Reisegebiet Herkunftsland (ständiger Wohnsitz)	Ankünfte		Übernachtungen			Mittlere Aufenthalts- dauer <sup>3)</sup>
	aller Gäste	Verän- derung <sup>1)</sup>	aller Gäste	Verän- derung <sup>1)</sup>	Anteil <sup>2)</sup>	
<b>Teutoburger Wald</b>	<b>186 231</b>	<b>+0,5</b>	<b>613 307</b>	<b>+0,7</b>	<b>100</b>	<b>3,3</b>
<b>Bundesrepublik Deutschland</b>	<b>167 501</b>	<b>+0,1</b>	<b>566 089</b>	<b>+0,5</b>	<b>92,3</b>	<b>3,4</b>
<b>Ausland</b>	<b>18 730</b>	<b>+3,9</b>	<b>47 218</b>	<b>+3,8</b>	<b>7,7</b>	<b>2,5</b>
<b>Europa</b>	<b>14 011</b>	<b>-2,2</b>	<b>36 303</b>	<b>+0,3</b>	<b>76,9</b>	<b>2,6</b>
EU-Länder	12 180	-0,6	31 234	+0,8	66,1	2,6
Belgien	645	-1,8	1 188	+1,1	2,5	1,8
Bulgarien	62	-20,5	222	-41,9	0,5	3,6
Dänemark	507	-13,8	907	-28,9	1,9	1,8
Estland	60	+361,5	168	x	0,4	2,8
Finnland	91	-17,3	185	+4,5	0,4	2,0
Frankreich	1 009	+2,9	1 892	+1,0	4,0	1,9
Griechenland	57	-25,0	168	+38,8	0,4	2,9
Republik Irland	100	+81,8	185	+39,1	0,4	1,9
Italien	590	-5,6	1 292	+8,4	2,7	2,2
Kroatien	40	-14,9	290	+245,2	0,6	7,3
Lettland	60	+50,0	106	+49,3	0,2	1,8
Litauen	70	+14,8	152	+25,6	0,3	2,2
Luxemburg	63	+10,5	90	+2,3	0,2	1,4
Malta	4	-91,1	7	-90,5	-	1,8
Niederlande	3 669	-10,3	9 114	-17,0	19,3	2,5
Österreich	852	+27,4	1 839	+10,2	3,9	2,2
Polen	1 110	+3,2	3 853	+53,6	8,2	3,5
Portugal	79	-2,5	204	-1,4	0,4	2,6
Rumänien	191	-19,7	2 180	-4,2	4,6	11,4
Schweden	357	+2,0	591	+0,9	1,3	1,7
Slowakische Republik	79	+36,2	465	-50,0	1,0	5,9
Slowenien	55	-38,9	142	-57,5	0,3	2,6
Spanien	624	+89,7	1 926	+166,4	4,1	3,1
Tschechische Republik	390	-2,5	981	+11,1	2,1	2,5
Ungarn	114	-30,9	420	-10,1	0,9	3,7
Vereinigtes Königreich	1 298	+1,8	2 655	+1,1	5,6	2,0
Zypern	4	+300,0	12	x	-	3,0
Island	11	-26,7	27	-	0,1	2,5
Norwegen	86	+36,5	183	+40,8	0,4	2,1
Russland	293	+29,6	976	+23,5	2,1	3,3
Schweiz	702	-10,8	1 328	-11,3	2,8	1,9
Türkei	220	+35,0	674	+68,5	1,4	3,1
Ukraine	70	+2,9	217	+2,8	0,5	3,1
sonstige europäische Länder	449	-40,3	1 664	-22,6	3,5	3,7
<b>Afrika</b>	<b>74</b>	<b>+12,1</b>	<b>462</b>	<b>+81,2</b>	<b>1,0</b>	<b>6,2</b>
Republik Südafrika	33	+83,3	196	+256,4	0,4	5,9
sonstige afrikanische Länder	41	-14,6	266	+33,0	0,6	6,5
<b>Asien</b>	<b>1 004</b>	<b>+17,0</b>	<b>3 357</b>	<b>+0,1</b>	<b>7,1</b>	<b>3,3</b>
Arabische Golfstaaten	58	-17,1	398	-52,8	0,8	6,9
Volksrepublik China und Hongkong	360	+5,0	1 142	+14,3	2,4	3,2
Indien	92	-11,5	397	-11,0	0,8	4,3
Israel	74	+124,2	91	+68,5	0,2	1,2
Japan	180	+19,2	561	+22,8	1,2	3,1
Südkorea	38	-5,0	191	+119,5	0,4	5,0
Taiwan	12	-7,7	34	+25,9	0,1	2,8
sonstige asiatische Länder	190	+82,7	543	+23,7	1,1	2,9
<b>Amerika</b>	<b>835</b>	<b>-1,4</b>	<b>2 495</b>	<b>+7,3</b>	<b>5,3</b>	<b>3,0</b>
Kanada	68	+28,3	204	+50,0	0,4	3,0
USA	568	-11,4	1 525	-3,7	3,2	2,7
sonstige nordamerikanische Länder	19	+111,1	29	-42,0	0,1	1,5
Mittelamerika und Karibik	20	-51,2	83	-37,6	0,2	4,2
Brasilien	69	+38,0	226	+2,7	0,5	3,3
sonstige südamerikanische Länder	91	+71,7	428	+109,8	0,9	4,7
<b>Australien</b>	<b>48</b>	<b>-20,0</b>	<b>108</b>	<b>-30,8</b>	<b>0,2</b>	<b>2,3</b>
<b>Neuseeland und Ozeanien</b>	<b>14</b>	<b>+40,0</b>	<b>28</b>	<b>-17,6</b>	<b>0,1</b>	<b>2,0</b>
<b>Ohne Angabe</b>	<b>2 744</b>	<b>+47,4</b>	<b>4 465</b>	<b>+41,3</b>	<b>9,5</b>	<b>1,6</b>

Anmerkungen Seite 31

## Noch: 2.4 Leistung der Beherbergungsstätten nach Reisegebieten und Herkunftsländern

Oktober 2017

Reisegebiet Herkunftsland (ständiger Wohnsitz)	Ankünfte		Übernachtungen			Mittlere Aufenthalts- dauer <sup>3)</sup>
	aller Gäste	Verän- derung <sup>1)</sup>	aller Gäste	Verän- derung <sup>1)</sup>	Anteil <sup>2)</sup>	
<b>Sauerland</b>	<b>199 512</b>	<b>+0,5</b>	<b>635 880</b>	<b>+1,9</b>	<b>100</b>	<b>3,2</b>
<b>Bundesrepublik Deutschland</b>	<b>172 185</b>	<b>+2,0</b>	<b>551 849</b>	<b>+2,9</b>	<b>86,8</b>	<b>3,2</b>
<b>Ausland</b>	<b>27 327</b>	<b>-8,0</b>	<b>84 031</b>	<b>-3,9</b>	<b>13,2</b>	<b>3,1</b>
<b>Europa</b>	<b>25 038</b>	<b>-10,2</b>	<b>79 204</b>	<b>-4,7</b>	<b>94,3</b>	<b>3,2</b>
EU-Länder	23 910	-11,5	75 918	-6,3	90,3	3,2
Belgien	2 265	-13,8	5 839	-20,7	6,9	2,6
Bulgarien	27	-40,0	83	-53,4	0,1	3,1
Dänemark	314	-16,3	727	-35,3	0,9	2,3
Estland	29	+3,6	41	+46,4	-	1,4
Finnland	40	+8,1	86	+41,0	0,1	2,2
Frankreich	452	-16,6	936	-32,6	1,1	2,1
Griechenland	20	+5,3	41	-59,4	-	2,1
Republik Irland	24	-25,0	59	-34,4	0,1	2,5
Italien	447	+17,9	1 061	-10,9	1,3	2,4
Kroatien	21	+133,3	58	+286,7	0,1	2,8
Lettland	20	+100,0	31	+47,6	-	1,6
Litauen	70	+169,2	851	x	1,0	12,2
Luxemburg	53	-8,6	128	-23,8	0,2	2,4
Malta	-	-	-	-	-	-
Niederlande	17 548	-12,2	57 383	-3,7	68,3	3,3
Österreich	399	-18,7	969	-21,7	1,2	2,4
Polen	557	+11,6	2 035	+23,9	2,4	3,7
Portugal	57	-86,2	274	-86,8	0,3	4,8
Rumänien	169	-3,4	888	+3,0	1,1	5,3
Schweden	142	+16,4	301	+62,7	0,4	2,1
Slowakische Republik	51	-31,1	541	+84,0	0,6	10,6
Slowenien	24	-57,9	72	-41,9	0,1	3,0
Spanien	188	+18,2	378	+27,7	0,4	2,0
Tschechische Republik	279	+14,3	718	-38,3	0,9	2,6
Ungarn	185	+90,7	1 009	+86,2	1,2	5,5
Vereinigtes Königreich	529	+8,6	1 409	+16,5	1,7	2,7
Zypern	-	-	-	-	-	-
Island	3	-70,0	6	-66,7	-	2,0
Norwegen	34	+47,8	88	+137,8	0,1	2,6
Russland	107	+27,4	233	+11,5	0,3	2,2
Schweiz	621	+45,8	1 667	+78,9	2,0	2,7
Türkei	68	-41,9	279	+55,0	0,3	4,1
Ukraine	20	-	34	+13,3	-	1,7
sonstige europäische Länder	275	+47,1	979	+36,0	1,2	3,6
<b>Afrika</b>	<b>35</b>	<b>+16,7</b>	<b>61</b>	<b>+32,6</b>	<b>0,1</b>	<b>1,7</b>
Republik Südafrika	8	-38,5	18	-10,0	-	2,3
sonstige afrikanische Länder	27	+58,8	43	+65,4	0,1	1,6
<b>Asien</b>	<b>375</b>	<b>-13,4</b>	<b>1 205</b>	<b>-9,1</b>	<b>1,4</b>	<b>3,2</b>
Arabische Golfstaaten	18	+12,5	47	+17,5	0,1	2,6
Volksrepublik China und Hongkong	139	-28,0	426	-23,4	0,5	3,1
Indien	37	-2,6	127	-65,2	0,2	3,4
Israel	9	-50,0	17	-46,9	-	1,9
Japan	46	-2,1	89	-6,3	0,1	1,9
Südkorea	17	-32,0	100	+222,6	0,1	5,9
Taiwan	16	-27,3	33	+32,0	-	2,1
sonstige asiatische Länder	93	+25,7	366	+102,2	0,4	3,9
<b>Amerika</b>	<b>383</b>	<b>+11,3</b>	<b>1 004</b>	<b>+0,5</b>	<b>1,2</b>	<b>2,6</b>
Kanada	30	-28,6	53	-57,3	0,1	1,8
USA	225	-7,4	634	+2,1	0,8	2,8
sonstige nordamerikanische Länder	81	x	83	+53,7	0,1	1,0
Mittelamerika und Karibik	20	-28,6	128	-12,9	0,2	6,4
Brasilien	8	-46,7	23	-32,4	-	2,9
sonstige südamerikanische Länder	19	+111,1	83	+336,8	0,1	4,4
<b>Australien</b>	<b>23</b>	<b>-20,7</b>	<b>27</b>	<b>-67,1</b>	<b>-</b>	<b>1,2</b>
<b>Neuseeland und Ozeanien</b>	<b>6</b>	<b>-</b>	<b>18</b>	<b>+125,0</b>	<b>-</b>	<b>3,0</b>
<b>Ohne Angabe</b>	<b>1 467</b>	<b>+49,4</b>	<b>2 512</b>	<b>+35,0</b>	<b>3,0</b>	<b>1,7</b>

Anmerkungen Seite 31

## Noch: 2.4 Leistung der Beherbergungsstätten nach Reisegebieten und Herkunftsländern

Oktober 2017

Reisegebiet Herkunftsland (ständiger Wohnsitz)	Ankünfte		Übernachtungen			Mittlere Aufenthalts- dauer <sup>3)</sup>
	aller Gäste	Verän- derung <sup>1)</sup>	aller Gäste	Verän- derung <sup>1)</sup>	Anteil <sup>2)</sup>	
<b>Siegerland-Wittgenstein</b>	<b>25 303</b>	<b>+8,6</b>	<b>74 737</b>	<b>-1,1</b>	<b>100</b>	<b>3,0</b>
<b>Bundesrepublik Deutschland</b>	<b>20 301</b>	<b>+10,1</b>	<b>62 885</b>	<b>-1,7</b>	<b>84,1</b>	<b>3,1</b>
<b>Ausland</b>	<b>5 002</b>	<b>+3,1</b>	<b>11 852</b>	<b>+2,4</b>	<b>15,9</b>	<b>2,4</b>
<b>Europa</b>	<b>3 399</b>	<b>-3,9</b>	<b>8 307</b>	<b>-6,0</b>	<b>70,1</b>	<b>2,4</b>
EU-Länder	3 030	-6,5	7 562	-8,3	63,8	2,5
Belgien	138	-14,3	251	-30,1	2,1	1,8
Bulgarien	14	+100,0	17	+88,9	0,1	1,2
Dänemark	46	+7,0	83	-28,4	0,7	1,8
Estland	1	x	1	x	-	1,0
Finnland	12	+9,1	17	+54,5	0,1	1,4
Frankreich	159	+74,7	289	+91,4	2,4	1,8
Griechenland	5	-44,4	8	-33,3	0,1	1,6
Republik Irland	8	-	12	+9,1	0,1	1,5
Italien	100	+11,1	158	+4,6	1,3	1,6
Kroatien	20	x	33	x	0,3	1,7
Lettland	10	+400,0	10	+400,0	0,1	1,0
Litauen	20	x	53	x	0,4	2,7
Luxemburg	10	-50,0	11	-71,8	0,1	1,1
Malta	-	-	-	-	-	-
Niederlande	1 666	-20,5	4 919	-14,4	41,5	3,0
Österreich	186	-5,6	320	-36,0	2,7	1,7
Polen	173	+43,0	289	+0,3	2,4	1,7
Portugal	18	+80,0	34	+209,1	0,3	1,9
Rumänien	42	+75,0	65	+4,8	0,5	1,5
Schweden	58	+45,0	82	-1,2	0,7	1,4
Slowakische Republik	7	-58,8	12	-76,5	0,1	1,7
Slowenien	24	+118,2	45	+114,3	0,4	1,9
Spanien	68	+112,5	172	+62,3	1,5	2,5
Tschechische Republik	109	+32,9	372	+146,4	3,1	3,4
Ungarn	22	-21,4	51	-49,5	0,4	2,3
Vereinigtes Königreich	114	-17,4	258	+0,4	2,2	2,3
Zypern	-	-	-	-	-	-
Island	-	-	-	-	-	-
Norwegen	21	+23,5	63	+31,3	0,5	3,0
Russland	68	+83,8	143	+107,2	1,2	2,1
Schweiz	159	-15,9	320	-3,9	2,7	2,0
Türkei	49	+96,0	102	-7,3	0,9	2,1
Ukraine	19	+35,7	37	+76,2	0,3	1,9
sonstige europäische Länder	53	x	80	x	0,7	1,5
<b>Afrika</b>	<b>37</b>	<b>+184,6</b>	<b>48</b>	<b>+33,3</b>	<b>0,4</b>	<b>1,3</b>
Republik Südafrika	8	+300,0	17	+54,5	0,1	2,1
sonstige afrikanische Länder	29	+163,6	31	+24,0	0,3	1,1
<b>Asien</b>	<b>254</b>	<b>+25,1</b>	<b>480</b>	<b>+2,8</b>	<b>4,0</b>	<b>1,9</b>
Arabische Golfstaaten	8	-11,1	13	-71,7	0,1	1,6
Volksrepublik China und Hongkong	128	+73,0	230	+90,1	1,9	1,8
Indien	24	-14,3	35	-55,1	0,3	1,5
Israel	6	-45,5	9	-69,0	0,1	1,5
Japan	43	+38,7	103	+32,1	0,9	2,4
Südkorea	14	+16,7	33	+3,1	0,3	2,4
Taiwan	2	-50,0	2	-80,0	-	1,0
sonstige asiatische Länder	29	-14,7	55	-24,7	0,5	1,9
<b>Amerika</b>	<b>195</b>	<b>+48,9</b>	<b>337</b>	<b>+25,3</b>	<b>2,8</b>	<b>1,7</b>
Kanada	17	-5,6	24	-14,3	0,2	1,4
USA	143	+60,7	253	+29,7	2,1	1,8
sonstige nordamerikanische Länder	2	+100,0	2	+100,0	-	1,0
Mittelamerika und Karibik	3	-70,0	3	-88,0	-	1,0
Brasilien	19	+216,7	42	+366,7	0,4	2,2
sonstige südamerikanische Länder	11	+57,1	13	+18,2	0,1	1,2
<b>Australien</b>	<b>21</b>	<b>+75,0</b>	<b>29</b>	<b>-21,6</b>	<b>0,2</b>	<b>1,4</b>
<b>Neuseeland und Ozeanien</b>	<b>-</b>	<b>-100,0</b>	<b>1</b>	<b>-75,0</b>	<b>-</b>	<b>-</b>
<b>Ohne Angabe</b>	<b>1 096</b>	<b>+15,0</b>	<b>2 650</b>	<b>+38,1</b>	<b>22,4</b>	<b>2,4</b>

Anmerkungen Seite 31

## Noch: 2.4 Leistung der Beherbergungsstätten nach Reisegebieten und Herkunftsländern

Oktober 2017

Reisegebiet Herkunftsland (ständiger Wohnsitz)	Ankünfte		Übernachtungen			Mittlere Aufenthalts- dauer <sup>3)</sup>
	aller Gäste	Verän- derung <sup>1)</sup>	aller Gäste	Verän- derung <sup>1)</sup>	Anteil <sup>2)</sup>	
<b>Bergisches Land</b>	<b>61 417</b>	<b>-0,1</b>	<b>156 977</b>	<b>+0,8</b>	<b>100</b>	<b>2,6</b>
<b>Bundesrepublik Deutschland</b>	<b>51 489</b>	<b>-0,2</b>	<b>134 626</b>	<b>-0,7</b>	<b>85,8</b>	<b>2,6</b>
<b>Ausland</b>	<b>9 928</b>	<b>+0,4</b>	<b>22 351</b>	<b>+10,5</b>	<b>14,2</b>	<b>2,3</b>
<b>Europa</b>	<b>6 946</b>	<b>+1,5</b>	<b>15 676</b>	<b>+16,5</b>	<b>70,1</b>	<b>2,3</b>
EU-Länder	6 083	+0,8	13 973	+17,4	62,5	2,3
Belgien	517	-31,5	992	-32,0	4,4	1,9
Bulgarien	34	-19,0	171	+51,3	0,8	5,0
Dänemark	232	+52,6	451	+58,8	2,0	1,9
Estland	13	+333,3	15	+150,0	0,1	1,2
Finnland	69	+43,8	104	+14,3	0,5	1,5
Frankreich	452	+2,5	832	-4,0	3,7	1,8
Griechenland	64	-37,3	149	-31,3	0,7	2,3
Republik Irland	47	+51,6	108	+71,4	0,5	2,3
Italien	567	+13,2	1 460	+39,7	6,5	2,6
Kroatien	44	+12,8	116	+22,1	0,5	2,6
Lettland	10	-89,4	15	-84,7	0,1	1,5
Litauen	57	+78,1	165	+123,0	0,7	2,9
Luxemburg	78	-8,2	363	+48,8	1,6	4,7
Malta	6	x	10	x	-	1,7
Niederlande	1 697	+42,2	3 132	+31,8	14,0	1,8
Österreich	361	+0,6	756	+13,9	3,4	2,1
Polen	442	+30,0	1 890	+123,7	8,5	4,3
Portugal	40	+37,9	83	+22,1	0,4	2,1
Rumänien	70	-20,5	307	+22,3	1,4	4,4
Schweden	139	-24,0	227	-26,1	1,0	1,6
Slowakische Republik	98	-38,4	234	-34,6	1,0	2,4
Slowenien	25	-35,9	315	+275,0	1,4	12,6
Spanien	222	-5,5	505	+36,1	2,3	2,3
Tschechische Republik	101	-58,3	222	-62,6	1,0	2,2
Ungarn	112	+7,7	305	+14,2	1,4	2,7
Vereinigtes Königreich	580	-20,9	1 033	-1,6	4,6	1,8
Zypern	6	+20,0	13	+44,4	0,1	2,2
Island	6	+50,0	23	+475,0	0,1	3,8
Norwegen	91	+93,6	156	+69,6	0,7	1,7
Russland	80	-52,7	188	-55,9	0,8	2,4
Schweiz	404	+6,9	739	+10,6	3,3	1,8
Türkei	87	-6,5	203	+17,3	0,9	2,3
Ukraine	78	+169,0	172	+391,4	0,8	2,2
sonstige europäische Länder	117	+34,5	222	+41,4	1,0	1,9
<b>Afrika</b>	<b>48</b>	<b>-50,0</b>	<b>280</b>	<b>-8,8</b>	<b>1,3</b>	<b>5,8</b>
Republik Südafrika	24	-59,3	216	-0,9	1,0	9,0
sonstige afrikanische Länder	24	-35,1	64	-28,1	0,3	2,7
<b>Asien</b>	<b>1 433</b>	<b>+13,5</b>	<b>3 196</b>	<b>+9,6</b>	<b>14,3</b>	<b>2,2</b>
Arabische Golfstaaten	64	+156,0	219	+397,7	1,0	3,4
Volksrepublik China und Hongkong	797	+125,1	1 612	+76,4	7,2	2,0
Indien	95	+8,0	261	+6,5	1,2	2,7
Israel	48	+29,7	177	+67,0	0,8	3,7
Japan	147	-18,8	274	-16,5	1,2	1,9
Südkorea	57	+62,9	144	-20,0	0,6	2,5
Taiwan	17	-95,8	39	-94,8	0,2	2,3
sonstige asiatische Länder	208	+51,8	470	+32,8	2,1	2,3
<b>Amerika</b>	<b>591</b>	<b>-27,1</b>	<b>1 552</b>	<b>-1,5</b>	<b>6,9</b>	<b>2,6</b>
Kanada	75	+23,0	219	+36,9	1,0	2,9
USA	300	+33,3	798	+69,1	3,6	2,7
sonstige nordamerikanische Länder	12	-95,3	35	-91,0	0,2	2,9
Mittelamerika und Karibik	56	+250,0	125	+290,6	0,6	2,2
Brasilien	78	+36,8	235	+50,6	1,1	3,0
sonstige südamerikanische Länder	70	-64,3	140	-61,6	0,6	2,0
<b>Australien</b>	<b>72</b>	<b>-63,5</b>	<b>120</b>	<b>-66,3</b>	<b>0,5</b>	<b>1,7</b>
<b>Neuseeland und Ozeanien</b>	<b>10</b>	<b>+25,0</b>	<b>19</b>	<b>+35,7</b>	<b>0,1</b>	<b>1,9</b>
<b>Ohne Angabe</b>	<b>828</b>	<b>+23,2</b>	<b>1 508</b>	<b>-6,1</b>	<b>6,7</b>	<b>1,8</b>

Anmerkungen Seite 31

## Noch: 2.4 Leistung der Beherbergungsstätten nach Reisegebieten und Herkunftsländern

Oktober 2017

Reisegebiet Herkunftsland (ständiger Wohnsitz)	Ankünfte		Übernachtungen			Mittlere Aufenthalts- dauer <sup>3)</sup>
	aller Gäste	Verän- derung <sup>1)</sup>	aller Gäste	Verän- derung <sup>1)</sup>	Anteil <sup>2)</sup>	
<b>Bonn und Rhein-Sieg-Kreis</b>	<b>135 703</b>	<b>+2,4</b>	<b>276 188</b>	<b>+4,5</b>	<b>100</b>	<b>2,0</b>
<b>Bundesrepublik Deutschland</b>	<b>109 559</b>	<b>-1,0</b>	<b>217 175</b>	<b>-0,2</b>	<b>78,6</b>	<b>2,0</b>
<b>Ausland</b>	<b>26 144</b>	<b>+20,1</b>	<b>59 013</b>	<b>+26,0</b>	<b>21,4</b>	<b>2,3</b>
<b>Europa</b>	<b>17 100</b>	<b>+13,3</b>	<b>36 183</b>	<b>+19,6</b>	<b>61,3</b>	<b>2,1</b>
EU-Länder	14 439	+14,7	30 215	+21,8	51,2	2,1
Belgien	1 711	+3,8	3 317	+11,6	5,6	1,9
Bulgarien	74	+51,0	189	+101,1	0,3	2,6
Dänemark	293	+62,8	655	+112,0	1,1	2,2
Estland	62	+244,4	171	+327,5	0,3	2,8
Finnland	169	+23,4	351	+64,0	0,6	2,1
Frankreich	1 449	+24,4	2 967	+33,3	5,0	2,0
Griechenland	271	+197,8	651	+198,6	1,1	2,4
Republik Irland	112	-8,2	226	-29,8	0,4	2,0
Italien	1 217	+35,5	2 964	+64,7	5,0	2,4
Kroatien	125	+135,8	467	+259,2	0,8	3,7
Lettland	75	+240,9	172	+437,5	0,3	2,3
Litauen	67	-8,2	118	-	0,2	1,8
Luxemburg	297	-8,9	428	-22,9	0,7	1,4
Malta	11	+10,0	25	+66,7	-	2,3
Niederlande	2 702	-0,7	4 963	-0,5	8,4	1,8
Österreich	953	+16,2	1 840	+20,9	3,1	1,9
Polen	760	+25,0	2 089	+17,4	3,5	2,7
Portugal	244	+115,9	594	+76,3	1,0	2,4
Rumänien	251	+45,9	492	+49,5	0,8	2,0
Schweden	316	+33,3	672	+60,0	1,1	2,1
Slowakische Republik	104	-21,8	511	-20,9	0,9	4,9
Slowenien	72	-2,7	192	+43,3	0,3	2,7
Spanien	733	-4,7	1 657	+7,2	2,8	2,3
Tschechische Republik	429	+0,7	793	-5,7	1,3	1,8
Ungarn	302	+53,3	845	+47,0	1,4	2,8
Vereinigtes Königreich	1 606	+6,4	2 776	+6,0	4,7	1,7
Zypern	34	+112,5	90	+181,3	0,2	2,6
Island	41	+272,7	81	+478,6	0,1	2,0
Norwegen	100	-19,4	204	-15,0	0,3	2,0
Russland	466	-32,4	1 488	-16,5	2,5	3,2
Schweiz	1 273	+25,8	2 238	+11,9	3,8	1,8
Türkei	287	+42,1	942	+60,2	1,6	3,3
Ukraine	122	+43,5	225	+47,1	0,4	1,8
sonstige europäische Länder	372	-2,9	790	+17,9	1,3	2,1
<b>Afrika</b>	<b>600</b>	<b>+88,7</b>	<b>1 711</b>	<b>+41,8</b>	<b>2,9</b>	<b>2,9</b>
Republik Südafrika	125	+150,0	234	+82,8	0,4	1,9
sonstige afrikanische Länder	475	+77,2	1 477	+36,9	2,5	3,1
<b>Asien</b>	<b>3 955</b>	<b>+20,8</b>	<b>12 208</b>	<b>+33,7</b>	<b>20,7</b>	<b>3,1</b>
Arabische Golfstaaten	702	+2,3	1 735	-12,2	2,9	2,5
Volksrepublik China und Hongkong	1 367	+28,5	5 504	+84,1	9,3	4,0
Indien	235	-3,7	577	-41,7	1,0	2,5
Israel	164	+141,2	343	+134,9	0,6	2,1
Japan	260	-35,5	667	-34,5	1,1	2,6
Südkorea	154	-24,5	401	-29,4	0,7	2,6
Taiwan	60	-29,4	121	-50,6	0,2	2,0
sonstige asiatische Länder	1 013	+94,8	2 860	+138,3	4,8	2,8
<b>Amerika</b>	<b>3 272</b>	<b>+31,7</b>	<b>6 433</b>	<b>+27,0</b>	<b>10,9</b>	<b>2,0</b>
Kanada	304	+11,4	546	+2,2	0,9	1,8
USA	2 146	+25,5	3 598	+12,8	6,1	1,7
sonstige nordamerikanische Länder	63	x	148	x	0,3	2,3
Mittelamerika und Karibik	165	+142,6	396	+84,2	0,7	2,4
Brasilien	362	+83,8	946	+81,9	1,6	2,6
sonstige südamerikanische Länder	232	+0,9	799	+35,0	1,4	3,4
<b>Australien</b>	<b>237</b>	<b>+11,3</b>	<b>434</b>	<b>-0,2</b>	<b>0,7</b>	<b>1,8</b>
<b>Neuseeland und Ozeanien</b>	<b>128</b>	<b>+58,0</b>	<b>293</b>	<b>+157,0</b>	<b>0,5</b>	<b>2,3</b>
<b>Ohne Angabe</b>	<b>852</b>	<b>+188,8</b>	<b>1 751</b>	<b>+186,6</b>	<b>3,0</b>	<b>2,1</b>

Anmerkungen Seite 31

## Noch: 2.4 Leistung der Beherbergungsstätten nach Reisegebieten und Herkunftsländern

Oktober 2017

Reisegebiet Herkunftsland (ständiger Wohnsitz)	Ankünfte		Übernachtungen			Mittlere Aufenthalts- dauer <sup>3)</sup>
	aller Gäste	Verän- derung <sup>1)</sup>	aller Gäste	Verän- derung <sup>1)</sup>	Anteil <sup>2)</sup>	
<b>Köln und Rhein-Erft-Kreis</b>	<b>366 016</b>	<b>+1,5</b>	<b>698 754</b>	<b>+1,8</b>	<b>100</b>	<b>1,9</b>
<b>Bundesrepublik Deutschland</b>	<b>255 312</b>	<b>+3,2</b>	<b>470 959</b>	<b>+3,1</b>	<b>67,4</b>	<b>1,8</b>
<b>Ausland</b>	<b>110 704</b>	<b>-2,2</b>	<b>227 795</b>	<b>-0,6</b>	<b>32,6</b>	<b>2,1</b>
<b>Europa</b>	<b>73 022</b>	<b>-1,3</b>	<b>147 023</b>	<b>+1,5</b>	<b>64,5</b>	<b>2,0</b>
EU-Länder	59 351	-3,4	119 253	+0,8	52,4	2,0
Belgien	6 171	+5,1	9 817	+2,7	4,3	1,6
Bulgarien	305	+2,7	846	-10,2	0,4	2,8
Dänemark	1 208	-27,0	2 195	-31,6	1,0	1,8
Estland	231	+36,7	614	+89,5	0,3	2,7
Finnland	609	-10,6	1 238	-14,2	0,5	2,0
Frankreich	5 060	-16,9	9 152	-11,1	4,0	1,8
Griechenland	997	+98,2	2 852	+142,7	1,3	2,9
Republik Irland	921	+4,4	1 869	+16,7	0,8	2,0
Italien	5 336	-16,7	11 973	-16,9	5,3	2,2
Kroatien	372	+53,1	962	+116,7	0,4	2,6
Lettland	308	+98,7	527	+92,3	0,2	1,7
Litauen	224	+17,3	429	+7,8	0,2	1,9
Luxemburg	1 566	-22,0	2 291	-15,9	1,0	1,5
Malta	93	+27,4	262	+88,5	0,1	2,8
Niederlande	11 678	+16,4	19 514	+18,2	8,6	1,7
Österreich	3 474	-3,6	6 875	-0,8	3,0	2,0
Polen	2 826	+10,8	11 716	+29,5	5,1	4,1
Portugal	1 125	+47,3	2 468	+40,1	1,1	2,2
Rumänien	895	+41,8	2 087	+27,5	0,9	2,3
Schweden	1 022	-48,2	1 822	-50,2	0,8	1,8
Slowakische Republik	307	-6,7	563	-19,5	0,2	1,8
Slowenien	389	+72,9	698	+8,9	0,3	1,8
Spanien	4 040	-9,5	9 300	+5,1	4,1	2,3
Tschechische Republik	921	+7,8	1 855	+15,4	0,8	2,0
Ungarn	913	+41,3	1 847	+54,7	0,8	2,0
Vereinigtes Königreich	8 156	-19,1	14 873	-20,1	6,5	1,8
Zypern	204	+223,8	608	+232,2	0,3	3,0
Island	177	+62,4	296	+18,4	0,1	1,7
Norwegen	415	-29,5	790	-27,7	0,3	1,9
Russland	2 122	-0,1	4 400	-7,2	1,9	2,1
Schweiz	4 780	-12,4	9 160	-14,8	4,0	1,9
Türkei	1 961	-23,7	4 102	-30,6	1,8	2,1
Ukraine	585	+55,6	1 249	+33,9	0,5	2,1
sonstige europäische Länder	3 631	+181,0	7 773	+170,0	3,4	2,1
<b>Afrika</b>	<b>1 368</b>	<b>+20,0</b>	<b>4 132</b>	<b>+9,4</b>	<b>1,8</b>	<b>3,0</b>
Republik Südafrika	296	+26,0	607	+3,6	0,3	2,1
sonstige afrikanische Länder	1 072	+18,5	3 525	+10,4	1,5	3,3
<b>Asien</b>	<b>13 499</b>	<b>-17,4</b>	<b>30 021</b>	<b>-26,0</b>	<b>13,2</b>	<b>2,2</b>
Arabische Golfstaaten	1 531	+16,2	5 321	+35,3	2,3	3,5
Volksrepublik China und Hongkong	4 079	-30,0	7 699	-45,3	3,4	1,9
Indien	1 220	-11,3	2 594	-40,8	1,1	2,1
Israel	579	-6,3	1 251	-23,4	0,5	2,2
Japan	1 710	-32,5	2 962	-40,6	1,3	1,7
Südkorea	640	+2,9	1 216	-18,9	0,5	1,9
Taiwan	783	-32,6	1 268	-55,5	0,6	1,6
sonstige asiatische Länder	2 957	+2,6	7 710	+7,2	3,4	2,6
<b>Amerika</b>	<b>16 086</b>	<b>+1,9</b>	<b>34 836</b>	<b>+16,4</b>	<b>15,3</b>	<b>2,2</b>
Kanada	1 271	-18,5	2 440	-12,8	1,1	1,9
USA	10 201	-4,6	17 638	-4,5	7,7	1,7
sonstige nordamerikanische Länder	146	-59,2	330	-63,5	0,1	2,3
Mittelamerika und Karibik	953	+31,1	1 983	+18,7	0,9	2,1
Brasilien	1 564	+0,5	4 119	+1,4	1,8	2,6
sonstige südamerikanische Länder	1 951	+117,3	8 326	+311,4	3,7	4,3
<b>Australien</b>	<b>1 015</b>	<b>-7,2</b>	<b>2 120</b>	<b>-1,6</b>	<b>0,9</b>	<b>2,1</b>
<b>Neuseeland und Ozeanien</b>	<b>314</b>	<b>+51,7</b>	<b>671</b>	<b>+46,8</b>	<b>0,3</b>	<b>2,1</b>
<b>Ohne Angabe</b>	<b>5 400</b>	<b>+17,1</b>	<b>8 992</b>	<b>+19,9</b>	<b>3,9</b>	<b>1,7</b>

Anmerkungen Seite 31



## Noch: 2.4 Leistung der Beherbergungsstätten nach Reisegebieten und Herkunftsländern

Oktober 2017

Reisegebiet Herkunftsland (ständiger Wohnsitz)	Ankünfte		Übernachtungen			Mittlere Aufenthalts- dauer <sup>3)</sup>
	aller Gäste	Verän- derung <sup>1)</sup>	aller Gäste	Verän- derung <sup>1)</sup>	Anteil <sup>2)</sup>	
<b>Düsseldorf und Kreis Mettmann</b>	<b>299 288</b>	<b>+4,8</b>	<b>511 242</b>	<b>-0,9</b>	<b>100</b>	<b>1,7</b>
<b>Bundesrepublik Deutschland</b>	<b>188 805</b>	<b>+6,1</b>	<b>302 904</b>	<b>-0,5</b>	<b>59,2</b>	<b>1,6</b>
<b>Ausland</b>	<b>110 483</b>	<b>+2,6</b>	<b>208 338</b>	<b>-1,5</b>	<b>40,8</b>	<b>1,9</b>
<b>Europa</b>	<b>70 967</b>	<b>+2,6</b>	<b>127 836</b>	<b>-0,5</b>	<b>61,4</b>	<b>1,8</b>
EU-Länder	57 448	+1,8	101 887	-2,6	48,9	1,8
Belgien	3 578	-0,2	5 341	-3,2	2,6	1,5
Bulgarien	312	+19,5	580	+5,6	0,3	1,9
Dänemark	1 401	+7,3	2 426	+11,6	1,2	1,7
Estland	203	+81,3	469	+133,3	0,2	2,3
Finnland	1 121	+5,6	2 100	+3,4	1,0	1,9
Frankreich	4 706	-6,0	7 386	-11,5	3,5	1,6
Griechenland	1 398	+64,3	3 203	+75,8	1,5	2,3
Republik Irland	1 043	+37,1	1 703	+32,7	0,8	1,6
Italien	5 255	-16,5	10 359	-28,6	5,0	2,0
Kroatien	268	+7,2	535	+7,6	0,3	2,0
Lettland	208	+133,7	428	+179,7	0,2	2,1
Litauen	264	+38,2	522	+62,1	0,3	2,0
Luxemburg	761	+6,9	1 244	+20,8	0,6	1,6
Malta	150	+172,7	318	+154,4	0,2	2,1
Niederlande	8 964	+5,8	12 903	-3,5	6,2	1,4
Österreich	4 176	+1,9	8 200	-1,1	3,9	2,0
Polen	2 516	-3,6	5 519	-20,2	2,6	2,2
Portugal	724	-2,0	1 440	-2,8	0,7	2,0
Rumänien	756	+21,9	1 428	+6,4	0,7	1,9
Schweden	1 989	+23,5	3 489	+20,6	1,7	1,8
Slowakische Republik	326	+71,6	760	+70,0	0,4	2,3
Slowenien	263	+54,7	553	+108,7	0,3	2,1
Spanien	4 978	+12,2	9 032	+6,2	4,3	1,8
Tschechische Republik	948	-14,2	1 685	-24,2	0,8	1,8
Ungarn	691	-10,0	1 351	-3,0	0,6	2,0
Vereinigtes Königreich	10 322	-6,4	18 587	-0,8	8,9	1,8
Zypern	127	+60,8	326	+39,9	0,2	2,6
Island	146	+217,4	285	+213,2	0,1	2,0
Norwegen	824	+24,5	1 370	+20,2	0,7	1,7
Russland	3 822	+25,7	8 186	+30,8	3,9	2,1
Schweiz	3 669	-5,6	5 863	-18,3	2,8	1,6
Türkei	3 162	+1,0	6 297	+5,4	3,0	2,0
Ukraine	656	+66,9	1 540	+83,6	0,7	2,3
sonstige europäische Länder	1 240	-19,2	2 408	+0,5	1,2	1,9
<b>Afrika</b>	<b>1 447</b>	<b>+12,5</b>	<b>3 403</b>	<b>-2,7</b>	<b>1,6</b>	<b>2,4</b>
Republik Südafrika	361	+22,0	794	+15,7	0,4	2,2
sonstige afrikanische Länder	1 086	+9,7	2 609	-7,3	1,3	2,4
<b>Asien</b>	<b>20 733</b>	<b>+10,0</b>	<b>42 810</b>	<b>+2,3</b>	<b>20,5</b>	<b>2,1</b>
Arabische Golfstaaten	4 025	+0,9	7 083	+6,5	3,4	1,8
Volksrepublik China und Hongkong	6 297	+34,0	13 730	+31,4	6,6	2,2
Indien	1 793	+8,0	3 676	-24,0	1,8	2,1
Israel	646	+10,1	1 391	+7,2	0,7	2,2
Japan	3 925	-1,8	7 842	-14,1	3,8	2,0
Südkorea	578	+13,3	1 282	-3,5	0,6	2,2
Taiwan	523	-0,8	1 188	-29,4	0,6	2,3
sonstige asiatische Länder	2 946	+2,5	6 618	+2,6	3,2	2,2
<b>Amerika</b>	<b>10 172</b>	<b>-12,4</b>	<b>20 946</b>	<b>-16,3</b>	<b>10,1</b>	<b>2,1</b>
Kanada	896	+6,9	2 134	+14,2	1,0	2,4
USA	6 725	-13,4	13 106	-14,0	6,3	1,9
sonstige nordamerikanische Länder	446	+185,9	958	+227,0	0,5	2,1
Mittelamerika und Karibik	450	-16,0	1 026	-17,7	0,5	2,3
Brasilien	765	-39,2	1 779	-45,4	0,9	2,3
sonstige südamerikanische Länder	890	-16,6	1 943	-38,0	0,9	2,2
<b>Australien</b>	<b>722</b>	<b>+15,2</b>	<b>1 573</b>	<b>+18,9</b>	<b>0,8</b>	<b>2,2</b>
<b>Neuseeland und Ozeanien</b>	<b>164</b>	<b>+45,1</b>	<b>374</b>	<b>+41,1</b>	<b>0,2</b>	<b>2,3</b>
<b>Ohne Angabe</b>	<b>6 278</b>	<b>+4,5</b>	<b>11 396</b>	<b>+2,1</b>	<b>5,5</b>	<b>1,8</b>

Anmerkungen Seite 31

## Noch: 2.4 Leistung der Beherbergungsstätten nach Reisegebieten und Herkunftsländern

Oktober 2017

Reisegebiet Herkunftsland (ständiger Wohnsitz)	Ankünfte		Übernachtungen			Mittlere Aufenthalts- dauer <sup>3)</sup>
	aller Gäste	Verän- derung <sup>1)</sup>	aller Gäste	Verän- derung <sup>1)</sup>	Anteil <sup>2)</sup>	
<b>Ruhrgebiet</b>	<b>319 968</b>	<b>+1,8</b>	<b>631 176</b>	<b>+1,2</b>	<b>100</b>	<b>2,0</b>
<b>Bundesrepublik Deutschland</b>	<b>263 276</b>	<b>+3,7</b>	<b>523 720</b>	<b>+3,9</b>	<b>83,0</b>	<b>2,0</b>
<b>Ausland</b>	<b>56 692</b>	<b>-6,0</b>	<b>107 456</b>	<b>-10,0</b>	<b>17,0</b>	<b>1,9</b>
<b>Europa</b>	<b>44 660</b>	<b>+0,1</b>	<b>81 900</b>	<b>-2,7</b>	<b>76,2</b>	<b>1,8</b>
EU-Länder	38 443	+0,2	69 737	-2,4	64,9	1,8
Belgien	3 053	+11,8	5 058	+13,9	4,7	1,7
Bulgarien	475	+35,7	822	+34,3	0,8	1,7
Dänemark	1 284	-15,3	2 428	-14,1	2,3	1,9
Estland	70	+42,9	133	+20,9	0,1	1,9
Finnland	410	-4,9	811	-3,8	0,8	2,0
Frankreich	3 283	-4,1	6 027	-3,4	5,6	1,8
Griechenland	358	+20,9	777	+6,1	0,7	2,2
Republik Irland	310	+21,1	550	+12,0	0,5	1,8
Italien	1 703	-34,4	3 291	-44,5	3,1	1,9
Kroatien	167	+40,3	471	+84,0	0,4	2,8
Lettland	121	+33,0	280	+83,0	0,3	2,3
Litauen	331	+52,5	594	+52,3	0,6	1,8
Luxemburg	600	+18,3	921	+14,4	0,9	1,5
Malta	19	-61,2	36	-65,0	-	1,9
Niederlande	9 692	+6,8	15 651	+4,3	14,6	1,6
Österreich	2 820	+5,5	4 751	-5,8	4,4	1,7
Polen	2 613	-13,5	5 722	+4,8	5,3	2,2
Portugal	238	-22,5	371	-47,2	0,3	1,6
Rumänien	1 036	-6,4	2 018	-18,3	1,9	1,9
Schweden	1 107	-12,2	2 062	-10,3	1,9	1,9
Slowakische Republik	274	-16,2	748	-3,0	0,7	2,7
Slowenien	162	-19,0	350	-15,7	0,3	2,2
Spanien	1 197	-33,6	2 323	-29,2	2,2	1,9
Tschechische Republik	816	-1,6	1 496	-14,5	1,4	1,8
Ungarn	546	-6,3	1 368	-5,5	1,3	2,5
Vereinigtes Königreich	5 493	+21,4	10 321	+16,9	9,6	1,9
Zypern	265	x	357	+425,0	0,3	1,3
Island	33	-53,5	97	-39,8	0,1	2,9
Norwegen	422	+9,3	836	+5,0	0,8	2,0
Russland	910	-7,1	2 061	-14,2	1,9	2,3
Schweiz	2 822	+4,8	5 098	+4,9	4,7	1,8
Türkei	767	-16,5	1 535	-28,7	1,4	2,0
Ukraine	353	+21,3	689	+28,8	0,6	2,0
sonstige europäische Länder	910	+1,7	1 847	+1,3	1,7	2,0
<b>Afrika</b>	<b>430</b>	<b>-12,1</b>	<b>976</b>	<b>-11,6</b>	<b>0,9</b>	<b>2,3</b>
Republik Südafrika	123	-4,7	261	-4,4	0,2	2,1
sonstige afrikanische Länder	307	-14,7	715	-14,0	0,7	2,3
<b>Asien</b>	<b>3 686</b>	<b>-28,7</b>	<b>8 833</b>	<b>-45,1</b>	<b>8,2</b>	<b>2,4</b>
Arabische Golfstaaten	309	+22,6	966	-12,7	0,9	3,1
Volksrepublik China und Hongkong	1 159	-35,3	2 618	-59,1	2,4	2,3
Indien	289	-71,7	916	-70,3	0,9	3,2
Israel	191	+12,4	486	+63,1	0,5	2,5
Japan	659	-2,1	1 414	-26,4	1,3	2,1
Südkorea	179	-51,2	447	-52,7	0,4	2,5
Taiwan	125	-41,6	286	-51,2	0,3	2,3
sonstige asiatische Länder	775	+13,1	1 700	-3,2	1,6	2,2
<b>Amerika</b>	<b>3 410</b>	<b>-9,7</b>	<b>7 949</b>	<b>-7,0</b>	<b>7,4</b>	<b>2,3</b>
Kanada	283	-14,0	743	-0,9	0,7	2,6
USA	2 600	-6,5	6 012	-4,4	5,6	2,3
sonstige nordamerikanische Länder	34	-65,3	77	-59,0	0,1	2,3
Mittelamerika und Karibik	112	+2,8	204	-7,7	0,2	1,8
Brasilien	205	-13,1	531	-12,2	0,5	2,6
sonstige südamerikanische Länder	176	-20,7	382	-23,0	0,4	2,2
<b>Australien</b>	<b>192</b>	<b>-10,3</b>	<b>536</b>	<b>+22,4</b>	<b>0,5</b>	<b>2,8</b>
<b>Neuseeland und Ozeanien</b>	<b>69</b>	<b>-17,9</b>	<b>138</b>	<b>-24,2</b>	<b>0,1</b>	<b>2,0</b>
<b>Ohne Angabe</b>	<b>4 245</b>	<b>-29,0</b>	<b>7 124</b>	<b>-19,6</b>	<b>6,6</b>	<b>1,7</b>

Anmerkungen Seite 31

## Noch: 2.4 Leistung der Beherbergungsstätten nach Reisegebieten und Herkunftsländern

Oktober 2017

Reisegebiet Herkunftsland (ständiger Wohnsitz)	Ankünfte		Übernachtungen			Mittlere Aufenthalts- dauer <sup>3)</sup>
	aller Gäste	Verän- derung <sup>1)</sup>	aller Gäste	Verän- derung <sup>1)</sup>	Anteil <sup>2)</sup>	
<b>Bergisches Städtedreieck</b>	<b>32 842</b>	<b>-5,5</b>	<b>77 181</b>	<b>-7,5</b>	<b>100</b>	<b>2,4</b>
<b>Bundesrepublik Deutschland</b>	<b>26 671</b>	<b>-1,5</b>	<b>65 134</b>	<b>-5,9</b>	<b>84,4</b>	<b>2,4</b>
<b>Ausland</b>	<b>6 171</b>	<b>-19,5</b>	<b>12 047</b>	<b>-15,4</b>	<b>15,6</b>	<b>2,0</b>
<b>Europa</b>	<b>4 574</b>	<b>-13,7</b>	<b>8 485</b>	<b>-10,4</b>	<b>70,4</b>	<b>1,9</b>
EU-Länder	3 919	-14,5	7 331	-10,4	60,9	1,9
Belgien	207	-8,0	324	-5,8	2,7	1,6
Bulgarien	52	+15,6	219	+160,7	1,8	4,2
Dänemark	148	+21,3	179	+5,3	1,5	1,2
Estland	2	-97,5	5	-95,2	-	2,5
Finnland	55	-49,1	89	-37,8	0,7	1,6
Frankreich	345	-2,8	628	-29,0	5,2	1,8
Griechenland	50	-19,4	177	+60,9	1,5	3,5
Republik Irland	9	-89,3	19	-81,2	0,2	2,1
Italien	230	-44,4	482	-50,3	4,0	2,1
Kroatien	348	+65,7	604	+71,1	5,0	1,7
Lettland	36	-58,1	67	-24,7	0,6	1,9
Litauen	86	+11,7	159	+93,9	1,3	1,8
Luxemburg	34	-65,7	53	-50,5	0,4	1,6
Malta	3	-95,7	6	-91,3	-	2,0
Niederlande	665	+17,1	1 143	+14,0	9,5	1,7
Österreich	273	+50,8	502	+62,5	4,2	1,8
Polen	386	+14,2	814	+40,1	6,8	2,1
Portugal	36	-48,6	65	-55,8	0,5	1,8
Rumänien	74	+48,0	161	+41,2	1,3	2,2
Schweden	145	-12,7	193	-16,8	1,6	1,3
Slowakische Republik	39	-32,8	82	-34,4	0,7	2,1
Slowenien	32	-65,2	56	-52,9	0,5	1,8
Spanien	157	-7,1	311	-11,1	2,6	2,0
Tschechische Republik	148	+8,8	320	+53,1	2,7	2,2
Ungarn	83	-71,8	176	-74,4	1,5	2,1
Vereinigtes Königreich	274	-23,0	489	-20,9	4,1	1,8
Zypern	2	-97,1	8	-89,6	0,1	4,0
Island	10	-86,1	23	-71,3	0,2	2,3
Norwegen	48	-52,5	70	-35,8	0,6	1,5
Russland	84	+16,7	261	+3,6	2,2	3,1
Schweiz	218	-4,8	350	-14,8	2,9	1,6
Türkei	128	+34,7	227	+14,6	1,9	1,8
Ukraine	72	+140,0	89	+27,1	0,7	1,2
sonstige europäische Länder	95	-18,8	134	-22,1	1,1	1,4
<b>Afrika</b>	<b>51</b>	<b>-53,6</b>	<b>137</b>	<b>-30,1</b>	<b>1,1</b>	<b>2,7</b>
Republik Südafrika	6	-91,9	10	-88,2	0,1	1,7
sonstige afrikanische Länder	45	+25,0	127	+14,4	1,1	2,8
<b>Asien</b>	<b>371</b>	<b>-53,8</b>	<b>1 292</b>	<b>-39,4</b>	<b>10,7</b>	<b>3,5</b>
Arabische Golfstaaten	14	-82,5	59	-33,0	0,5	4,2
Volksrepublik China und Hongkong	107	-54,3	418	-58,5	3,5	3,9
Indien	55	+150,0	267	+184,0	2,2	4,9
Israel	24	-57,1	61	-55,8	0,5	2,5
Japan	48	-67,1	158	-40,4	1,3	3,3
Südkorea	20	-33,3	50	-19,4	0,4	2,5
Taiwan	5	-94,0	8	-94,7	0,1	1,6
sonstige asiatische Länder	98	-35,5	271	-17,1	2,2	2,8
<b>Amerika</b>	<b>383</b>	<b>-30,0</b>	<b>896</b>	<b>-7,7</b>	<b>7,4</b>	<b>2,3</b>
Kanada	30	+100,0	62	+44,2	0,5	2,1
USA	227	+34,3	554	+48,1	4,6	2,4
sonstige nordamerikanische Länder	-	-	-	-	-	-
Mittelamerika und Karibik	58	-40,8	71	-48,2	0,6	1,2
Brasilien	21	-79,0	60	-71,8	0,5	2,9
sonstige südamerikanische Länder	47	-48,9	149	+26,3	1,2	3,2
<b>Australien</b>	<b>15</b>	<b>-85,1</b>	<b>30</b>	<b>-82,9</b>	<b>0,2</b>	<b>2,0</b>
<b>Neuseeland und Ozeanien</b>	<b>4</b>	<b>-94,7</b>	<b>9</b>	<b>-91,6</b>	<b>0,1</b>	<b>2,3</b>
<b>Ohne Angabe</b>	<b>773</b>	<b>+5,5</b>	<b>1 198</b>	<b>+0,7</b>	<b>9,9</b>	<b>1,5</b>

Anmerkungen Seite 31

## Noch: 2.4 Leistung der Beherbergungsstätten nach Reisegebieten und Herkunftsländern

Oktober 2017

Reisegebiet Herkunftsland (ständiger Wohnsitz)	Ankünfte		Übernachtungen			Mittlere Aufenthalts- dauer <sup>3)</sup>
	aller Gäste	Verän- derung <sup>1)</sup>	aller Gäste	Verän- derung <sup>1)</sup>	Anteil <sup>2)</sup>	
<b>Nordrhein-Westfalen</b>	<b>2 093 825</b>	<b>+1,8</b>	<b>4 728 961</b>	<b>+0,6</b>	<b>100</b>	<b>2,3</b>
<b>Bundesrepublik Deutschland</b>	<b>1 638 289</b>	<b>+2,6</b>	<b>3 763 705</b>	<b>+1,3</b>	<b>79,6</b>	<b>2,3</b>
<b>Ausland</b>	<b>455 536</b>	<b>-1,3</b>	<b>965 256</b>	<b>-2,0</b>	<b>20,4</b>	<b>2,1</b>
<b>Europa</b>	<b>326 461</b>	<b>-1,5</b>	<b>689 008</b>	<b>-1,2</b>	<b>71,4</b>	<b>2,1</b>
EU-Länder	278 596	-2,6	591 216	-2,1	61,2	2,1
Belgien	27 301	-1,3	52 034	-3,4	5,4	1,9
Bulgarien	1 576	+9,3	3 684	-8,8	0,4	2,3
Dänemark	7 100	-5,5	12 683	-9,5	1,3	1,8
Estland	807	+13,7	1 769	+38,2	0,2	2,2
Finnland	2 986	-2,6	5 639	-2,5	0,6	1,9
Frankreich	21 209	-5,0	37 077	-5,5	3,8	1,7
Griechenland	3 689	+54,2	9 345	+67,2	1,0	2,5
Republik Irland	2 920	+11,2	5 354	+12,9	0,6	1,8
Italien	18 168	-17,1	38 208	-25,2	4,0	2,1
Kroatien	1 543	+35,5	4 803	+74,3	0,5	3,1
Lettland	959	+47,3	1 894	+90,4	0,2	2,0
Litauen	1 341	+31,7	3 357	+86,1	0,3	2,5
Luxemburg	4 044	-11,2	6 460	-6,9	0,7	1,6
Malta	303	-6,2	687	+21,6	0,1	2,3
Niederlande	82 045	-1,5	186 159	-0,2	19,3	2,3
Österreich	15 738	+2,7	30 718	+0,4	3,2	2,0
Polen	14 070	-	42 181	+5,5	4,4	3,0
Portugal	2 855	-2,0	6 598	-12,3	0,7	2,3
Rumänien	4 280	+14,2	12 664	+3,4	1,3	3,0
Schweden	6 584	-8,9	11 223	-11,5	1,2	1,7
Slowakische Republik	1 507	-6,2	4 780	-7,2	0,5	3,2
Slowenien	1 250	+8,8	3 308	+15,9	0,3	2,6
Spanien	14 172	-1,2	29 476	+6,9	3,1	2,1
Tschechische Republik	4 925	-10,5	10 151	-22,4	1,1	2,1
Ungarn	3 423	-1,4	8 853	+2,7	0,9	2,6
Vereinigtes Königreich	33 054	-7,2	60 491	-5,0	6,3	1,8
Zypern	747	+150,7	1 620	+127,5	0,2	2,2
Island	460	+11,4	901	+19,8	0,1	2,0
Norwegen	2 516	+2,1	4 606	+3,3	0,5	1,8
Russland	9 180	+9,2	20 528	+6,6	2,1	2,2
Schweiz	17 359	-3,1	31 577	-7,7	3,3	1,8
Türkei	7 914	-5,4	16 638	-7,9	1,7	2,1
Ukraine	2 286	+50,4	4 993	+54,7	0,5	2,2
sonstige europäische Länder	8 150	+23,3	18 549	+34,9	1,9	2,3
<b>Afrika</b>	<b>4 677</b>	<b>+16,2</b>	<b>12 455</b>	<b>+5,3</b>	<b>1,3</b>	<b>2,7</b>
Republik Südafrika	1 136	+8,2	2 647	+5,9	0,3	2,3
sonstige afrikanische Länder	3 541	+19,0	9 808	+5,1	1,0	2,8
<b>Asien</b>	<b>50 752</b>	<b>-5,1</b>	<b>118 114</b>	<b>-12,5</b>	<b>12,2</b>	<b>2,3</b>
Arabische Golfstaaten	7 323	-0,3	18 168	+2,4	1,9	2,5
Volksrepublik China und Hongkong	16 474	-2,8	38 566	-11,7	4,0	2,3
Indien	4 311	-17,5	10 791	-36,0	1,1	2,5
Israel	1 910	+0,8	4 181	-8,0	0,4	2,2
Japan	7 884	-12,2	15 426	-22,7	1,6	2,0
Südkorea	1 921	-13,5	4 410	-18,8	0,5	2,3
Taiwan	1 751	-35,1	3 538	-49,5	0,4	2,0
sonstige asiatische Länder	9 178	+12,4	23 034	+16,9	2,4	2,5
<b>Amerika</b>	<b>39 470</b>	<b>-4,5</b>	<b>84 956</b>	<b>+0,2</b>	<b>8,8</b>	<b>2,2</b>
Kanada	3 386	-6,5	7 284	-1,7	0,8	2,2
USA	26 156	-7,0	50 256	-6,2	5,2	1,9
sonstige nordamerikanische Länder	827	-16,2	1 706	-16,7	0,2	2,1
Mittelamerika und Karibik	1 925	+7,1	4 152	-0,7	0,4	2,2
Brasilien	3 455	-8,3	8 771	-11,0	0,9	2,5
sonstige südamerikanische Länder	3 721	+23,3	12 787	+67,1	1,3	3,4
<b>Australien</b>	<b>2 571</b>	<b>-5,8</b>	<b>5 420</b>	<b>-1,5</b>	<b>0,6</b>	<b>2,1</b>
<b>Neuseeland und Ozeanien</b>	<b>766</b>	<b>+12,6</b>	<b>1 662</b>	<b>+23,0</b>	<b>0,2</b>	<b>2,2</b>
<b>Ohne Angabe</b>	<b>30 839</b>	<b>+11,7</b>	<b>53 641</b>	<b>+10,4</b>	<b>5,6</b>	<b>1,7</b>

Anmerkungen Seite 31

## 3.1 Leistung der Beherbergungsstätten nach Verwaltungsbezirken

Januar bis Oktober 2017

Amtliche Schlüsselnummer	Verwaltungsbezirk	Ankünfte				Übernachtungen	
		aller Gäste	Veränderung <sup>1)</sup>	ausländischer Gäste	Veränderung <sup>1)</sup>	aller Gäste	Veränderung <sup>1)</sup>
	<b>Kreisfreie Städte</b>						
111 000	Düsseldorf	2 407 518	+6,9	889 813	+6,6	4 006 927	+5,0
112 000	Duisburg	223 718	+11,3	43 884	+13,8	462 919	+6,4
113 000	Essen	604 886	+8,2	126 788	+7,4	1 224 596	+7,2
114 000	Krefeld	110 349	-1,7	29 330	-10,2	190 441	-6,7
116 000	Mönchengladbach	162 262	+9,1	33 556	+1,2	281 093	+3,7
117 000	Mülheim an der Ruhr	89 937	+2,2	12 890	-10,3	164 674	+1,0
119 000	Oberhausen	194 569	+8,6	35 080	+4,1	400 175	+4,4
120 000	Remscheid	58 275	+15,4	13 870	+32,2	99 463	+8,2
122 000	Solingen	49 041	+8,4	7 366	+8,5	99 826	-9,8
124 000	Wuppertal	194 635	-7,3	32 542	-31,7	492 564	-6,1
154 000	<b>Kreis Kleve</b>	385 922	+3,6	86 204	-2,6	839 147	+5,0
154 004	Bedburg-Hau	5 515	-8,3	1 307	-25,4	12 590	+1,0
154 008	Emmerich am Rhein, Stadt	22 777	+48,8	5 005	+35,2	48 934	+62,4
154 012	Geldern, Stadt	25 301	+3,7	1 871	-7,0	94 181	+1,1
154 016	Goch, Stadt	40 182	+11,8	8 248	+12,0	87 068	+15,0
154 020	Issum	2 398	+6,2	617	-22,9	6 230	+17,0
154 024	Kalkar, Stadt	75 648	-8,2	25 142	-16,5	175 310	+0,5
154 028	Kerken	7 535	+3,5	885	+45,6	12 609	+5,0
154 032	Kevelaer, Stadt	43 015	+1,4	7 766	+3,9	86 422	-1,8
154 036	Kleve, Stadt	45 716	-4,8	8 664	-8,7	84 624	-3,9
154 040	Kranenburg	18 125	-4,4	3 060	-7,1	43 818	-5,8
154 044	Rees, Stadt	22 248	+21,6	3 421	+23,9	46 388	+20,6
154 048	Rheurdt	5 937	-10,6	426	+34,8	14 561	-8,6
154 052	Straelen, Stadt	14 318	+11,5	1 560	+7,5	23 819	+12,9
154 056	Uedem	12 919	+51,5	487	+350,9	32 496	+13,2
154 060	Wachtendonk	9 270	-4,2	959	+3,6	23 049	-3,8
154 064	Weeze	35 018	+4,8	16 786	+2,9	47 048	+4,2
158 000	<b>Kreis Mettmann</b>	453 131	+3,8	108 011	+0,8	807 859	+2,2
158 004	Erkrath, Stadt	15 541	-2,5	3 269	+4,0	28 424	-1,8
158 008	Haan, Stadt	24 341	+9,1	4 330	+19,1	47 017	+9,3
158 012	Heiligenhaus, Stadt	9 857	-5,9	2 364	+12,9	18 218	+4,2
158 016	Hilden, Stadt	51 356	-1,1	9 961	+2,7	117 524	-3,1
158 020	Langenfeld (Rhld.), Stadt	22 966	-5,9	2 768	-12,7	42 729	-3,7
158 024	Mettmann, Stadt	67 947	+5,2	20 527	+8,0	121 265	+3,6
158 026	Monheim am Rhein, Stadt	30 809	+3,6	8 679	-4,5	51 262	+1,2
158 028	Ratingen, Stadt	195 663	+6,0	50 981	-3,9	315 087	+4,3
158 032	Velbert, Stadt	33 449	+5,5	4 970	+18,4	59 615	-1,3
158 036	Wülfrath, Stadt	1 202	+19,5	162	+113,2	6 718	+40,3
162 000	<b>Rhein-Kreis Neuss</b>	373 941	-0,2	104 883	-	819 594	-1,8
162 004	Dormagen, Stadt	30 739	+2,4	6 069	+14,4	102 642	+2,9
162 008	Grevenbroich, Stadt	23 968	+2,3	7 153	+4,6	51 506	-3,5
162 012	Jüchen	3 796	-0,3	1 859	-7,7	6 355	+6,6
162 016	Kaarst, Stadt	39 190	-6,9	7 761	-22,7	64 872	-8,7
162 020	Korschenbroich, Stadt	6 578	-3,5	851	-13,2	77 595	+2,0
162 022	Meerbusch, Stadt	33 549	+2,9	5 882	+0,7	160 982	+1,3
162 024	Neuss, Stadt	233 865	+0,1	74 758	+1,8	350 789	-3,8
162 028	Rommerskirchen	2 256	+2,2	550	+22,0	4 853	-0,3
166 000	<b>Kreis Viersen</b>	156 028	+1,1	18 850	-4,9	323 230	-0,5
166 004	Brüggen	18 271	-6,5	2 757	-24,9	39 156	-8,0
166 008	Grefrath	7 511	-5,3	566	-10,4	20 020	+13,9
166 012	Kempfen, Stadt	11 009	+2,7	1 189	-11,6	31 011	-3,5
166 016	Nettetal, Stadt	57 404	+9,5	5 154	+7,0	113 697	+12,4
166 020	Niederkrüchten	6 981	+0,7	822	-14,4	18 049	-0,4
166 024	Schwalmtal	.	.	.	.	.	.
166 028	Tönisvorst, Stadt	.	.	.	.	.	.
166 032	Viersen, Stadt	13 037	+12,1	1 195	+3,9	24 179	+15,9
166 036	Willich, Stadt	35 501	-7,8	6 164	+1,1	68 202	-11,9
170 000	<b>Kreis Wesel</b>	359 379	+8,0	51 924	-3,2	667 942	+5,7
170 004	Alpen	1 838	-3,2	89	-16,8	2 959	-7,4
170 008	Dinslaken, Stadt	21 333	+2,0	3 810	+24,8	41 303	+9,1
170 012	Hamminkeln, Stadt	16 652	-2,3	1 243	+21,7	42 329	+16,1
170 016	Hünxe	6 177	+5,2	1 348	-18,1	9 308	-4,2
170 020	Kamp-Lintfort, Stadt	18 944	+40,9	1 016	-7,9	31 167	+32,0

1) Veränderung gegenüber dem Vorjahreszeitraum in % - 2) mittlere Aufenthaltsdauer (in Tagen) = Übernachtungen / Ankünfte - 3) mittlere Auslastung der angebotenen-Betten = (Übernachtungen / angebotene Bettentage) \* 100

## Noch: 3.1 Leistung der Beherbergungsstätten nach Verwaltungsbezirken

Januar bis Oktober 2017

Amtliche Schlüsselnummer	Verwaltungsbezirk	Übernachtungen		Mittlere Aufenthaltsdauer <sup>2)</sup>		Mittlere Auslastung der angebotenen Betten <sup>3)</sup>
		ausländischer Gäste	Veränderung <sup>1)</sup>	aller Gäste	ausländischer Gäste	
	<b>Kreisfreie Städte</b>					
<b>111 000</b>	<b>Düsseldorf</b>	<b>1 621 005</b>	<b>+4,3</b>	<b>1,7</b>	<b>1,8</b>	<b>48,3</b>
<b>112 000</b>	<b>Duisburg</b>	<b>85 239</b>	<b>+6,3</b>	<b>2,1</b>	<b>1,9</b>	<b>42,2</b>
<b>113 000</b>	<b>Essen</b>	<b>249 124</b>	<b>+5,5</b>	<b>2,0</b>	<b>2,0</b>	<b>42,3</b>
<b>114 000</b>	<b>Krefeld</b>	<b>53 917</b>	<b>-14,0</b>	<b>1,7</b>	<b>1,8</b>	<b>37,2</b>
<b>116 000</b>	<b>Mönchengladbach</b>	<b>66 651</b>	<b>+0,2</b>	<b>1,7</b>	<b>2,0</b>	<b>41,1</b>
<b>117 000</b>	<b>Mülheim an der Ruhr</b>	<b>32 344</b>	<b>-9,9</b>	<b>1,8</b>	<b>2,5</b>	<b>32,4</b>
<b>119 000</b>	<b>Oberhausen</b>	<b>62 893</b>	<b>+2,0</b>	<b>2,1</b>	<b>1,8</b>	<b>55,1</b>
<b>120 000</b>	<b>Remscheid</b>	<b>22 785</b>	<b>+17,2</b>	<b>1,7</b>	<b>1,6</b>	<b>36,4</b>
<b>122 000</b>	<b>Solingen</b>	<b>16 774</b>	<b>+5,4</b>	<b>2,0</b>	<b>2,3</b>	<b>33,4</b>
<b>124 000</b>	<b>Wuppertal</b>	<b>64 345</b>	<b>-24,1</b>	<b>2,5</b>	<b>2,0</b>	<b>45,0</b>
<b>154 000</b>	<b>Kreis Kleve</b>	<b>163 814</b>	<b>+0,2</b>	<b>2,2</b>	<b>1,9</b>	<b>37,1</b>
154 004	Bedburg-Hau	5 177	+0,7	2,3	4,0	42,3
154 008	Emmerich am Rhein, Stadt	11 349	+53,9	2,1	2,3	31,5
154 012	Geldern, Stadt	5 117	-16,3	3,7	2,7	56,5
154 016	Goch, Stadt	17 437	+14,2	2,2	2,1	37,5
154 020	Issum	1 739	-16,2	2,6	2,8	23,8
154 024	Kalkar, Stadt	47 539	-13,5	2,3	1,9	30,7
154 028	Kerken	1 739	+60,4	1,7	2,0	26,5
154 032	Kevelaer, Stadt	17 741	+3,6	2,0	2,3	31,4
154 036	Kleve, Stadt	15 771	-11,5	1,9	1,8	36,8
154 040	Kranenburg	6 613	-8,3	2,4	2,2	44,1
154 044	Rees, Stadt	8 667	+34,2	2,1	2,5	40,6
154 048	Rheurdt	1 478	+62,4	2,5	3,5	30,1
154 052	Straelen, Stadt	2 800	+16,6	1,7	1,8	33,7
154 056	Uedem	676	+168,3	2,5	1,4	58,9
154 060	Wachtendonk	1 511	-6,7	2,5	1,6	26,7
154 064	Weeze	18 460	+4,9	1,3	1,1	38,7
<b>158 000</b>	<b>Kreis Mettmann</b>	<b>200 740</b>	<b>-3,2</b>	<b>1,8</b>	<b>1,9</b>	<b>38,5</b>
158 004	Erkrath, Stadt	6 964	+7,9	1,8	2,1	38,9
158 008	Haan, Stadt	9 164	+2,3	1,9	2,1	35,9
158 012	Heiligenhaus, Stadt	5 704	+25,3	1,8	2,4	27,9
158 016	Hilden, Stadt	24 281	-4,6	2,3	2,4	38,1
158 020	Langenfeld (Rhld.), Stadt	6 056	-11,0	1,9	2,2	32,8
158 024	Mettmann, Stadt	38 091	+5,7	1,8	1,9	41,2
158 026	Monheim am Rhein, Stadt	13 630	-16,4	1,7	1,6	41,7
158 028	Ratingen, Stadt	83 588	-7,7	1,6	1,6	40,3
158 032	Velbert, Stadt	9 163	-7,5	1,8	1,8	35,2
158 036	Wülfrath, Stadt	4 099	+77,5	5,6	25,3	33,0
<b>162 000</b>	<b>Rhein-Kreis Neuss</b>	<b>179 872</b>	<b>-</b>	<b>2,2</b>	<b>1,7</b>	<b>42,6</b>
162 004	Dormagen, Stadt	13 533	+28,0	3,3	2,2	44,7
162 008	Grevenbroich, Stadt	13 510	-4,6	2,1	1,9	30,9
162 012	Jüchen	2 968	-2,3	1,7	1,6	23,6
162 016	Kaarst, Stadt	13 731	-18,0	1,7	1,8	38,3
162 020	Korschenbroich, Stadt	2 283	-15,3	11,8	2,7	80,0
162 022	Meerbusch, Stadt	20 280	-13,5	4,8	3,4	56,0
162 024	Neuss, Stadt	112 268	+3,9	1,5	1,5	38,4
162 028	Rommerskirchen	1 299	+5,1	2,2	2,4	16,5
<b>166 000</b>	<b>Kreis Viersen</b>	<b>41 205</b>	<b>-7,5</b>	<b>2,1</b>	<b>2,2</b>	<b>35,8</b>
166 004	Brüggen	5 366	-26,0	2,1	1,9	30,1
166 008	Grefrath	1 015	-7,2	2,7	1,8	33,1
166 012	Kempfen, Stadt	3 727	-11,7	2,8	3,1	26,8
166 016	Nettetal, Stadt	8 536	+11,7	2,0	1,7	40,6
166 020	Niederkrüchten	2 193	-25,8	2,6	2,7	37,8
166 024	Schwalmtal	.	.	.	.	.
166 028	Tönisvorst, Stadt	.	.	.	.	.
166 032	Viersen, Stadt	2 088	-12,9	1,9	1,7	35,2
166 036	Willich, Stadt	16 627	-4,0	1,9	2,7	37,9
<b>170 000</b>	<b>Kreis Wesel</b>	<b>105 933</b>	<b>-1,2</b>	<b>1,9</b>	<b>2,0</b>	<b>39,1</b>
170 004	Alpen	133	-5,7	1,6	1,5	18,3
170 008	Dinslaken, Stadt	6 742	+16,6	1,9	1,8	36,1
170 012	Hamminkeln, Stadt	6 457	+128,5	2,5	5,2	31,1
170 016	Hünxe	1 624	-30,7	1,5	1,2	20,0
170 020	Kamp-Lintfort, Stadt	1 842	-13,7	1,6	1,8	41,2

Anmerkungen Seite 44

## Noch: 3.1 Leistung der Beherbergungsstätten nach Verwaltungsbezirken

Januar bis Oktober 2017

Amtliche Schlüsselnummer	Verwaltungsbezirk	Ankünfte				Übernachtungen	
		aller Gäste	Veränderung <sup>1)</sup>	ausländischer Gäste	Veränderung <sup>1)</sup>	aller Gäste	Veränderung <sup>1)</sup>
	<b>Noch: Kreis Wesel</b>						
170 024	Moers, Stadt	54 135	+0,3	14 094	+0,8	89 951	-1,1
170 028	Neukirchen-Vluyn, Stadt	14 905	+11,8	1 600	+2,6	27 562	+19,2
170 032	Rheinberg, Stadt	11 565	+9,1	3 051	+32,0	23 483	+8,8
170 036	Schermbeck	37 597	+4,8	4 849	-11,3	64 125	+3,2
170 040	Sonsbeck	11 864	+14,4	739	-12,4	39 058	+8,5
170 044	Voerde (Niederrhein), Stadt	6 346	+14,3	589	-20,1	13 795	+20,4
170 048	Wesel, Stadt	94 809	+16,6	14 279	-9,4	157 836	+3,5
170 052	Xanten, Stadt	63 214	+1,1	5 217	-14,0	125 066	+1,7
<b>100 000</b>	<b>Reg.-Bez. Düsseldorf</b>	<b>5 823 591</b>	<b>+5,6</b>	<b>1 594 991</b>	<b>+3,3</b>	<b>10 880 450</b>	<b>+3,4</b>
	<b>Kreisfreie Städte</b>						
<b>314 000</b>	<b>Bonn</b>	<b>725 664</b>	<b>+6,7</b>	<b>152 900</b>	<b>+15,3</b>	<b>1 332 315</b>	<b>+2,6</b>
<b>315 000</b>	<b>Köln</b>	<b>2 971 887</b>	<b>+8,4</b>	<b>931 904</b>	<b>+9,8</b>	<b>5 208 120</b>	<b>+8,9</b>
<b>316 000</b>	<b>Leverkusen</b>	<b>110 937</b>	<b>-</b>	<b>36 126</b>	<b>+15,6</b>	<b>208 619</b>	<b>+3,1</b>
	<b>Städteregion Aachen</b>	<b>672 469</b>	<b>+6,8</b>	<b>204 590</b>	<b>+5,9</b>	<b>1 364 932</b>	<b>+7,0</b>
334 002	Aachen, kreisfreie Stadt	443 812	+7,3	134 994	+8,0	854 687	+5,9
334 004	Alsdorf, Stadt	6 786	-1,7	748	-3,6	15 067	-7,7
334 008	Baesweiler, Stadt	5 761	-3,8	993	-22,5	10 816	-4,3
334 012	Eschweiler, Stadt	24 720	+4,1	12 719	+9,2	38 865	+12,8
334 016	Herzogenrath, Stadt	9 235	+3,2	275	+70,8	20 092	+5,5
334 020	Monschau, Stadt	76 371	+12,5	26 579	+0,9	157 496	+15,8
334 024	Roetgen	8 208	+8,6	1 745	+39,6	15 450	-9,0
334 028	Simmerath	56 556	+0,6	17 439	-4,6	168 570	+7,5
334 032	Stolberg (Rhd.), Stadt	19 414	+8,5	4 995	+7,2	41 078	+14,8
334 036	Würselen, Stadt	21 606	+3,9	4 103	+9,8	42 811	+5,1
	<b>Kreis Düren</b>	<b>168 658</b>	<b>+3,3</b>	<b>31 965</b>	<b>+1,0</b>	<b>502 095</b>	<b>+1,6</b>
358 004	Aldenhoven	803	-15,7	13	+8,3	2 396	-5,2
358 008	Düren, Stadt	38 842	+5,2	8 195	+6,1	68 466	+7,4
358 012	Heimbach, Stadt	33 161	-2,5	9 903	-11,2	219 803	+1,3
358 016	Hürtgenwald	20 019	+22,7	4 159	+29,9	42 113	+2,4
358 020	Inden	.	.	.	.	.	.
358 024	Jülich, Stadt	32 785	+8,0	4 790	-0,9	67 500	+5,4
358 028	Kreuzau	5 478	-6,1	393	+2,9	13 361	-11,2
358 032	Langenwehe	-	-	-	-	-	-
358 036	Linnich, Stadt	2 753	+1,4	267	-10,1	4 639	+1,9
358 040	Merzenich	.	.	.	.	.	.
358 044	Nideggen, Stadt	27 373	-3,8	3 833	+8,9	69 716	-2,8
358 048	Niederzier	3 131	-4,5	229	-29,5	4 585	-8,5
358 052	Nörvenich	.	.	.	.	.	.
358 056	Titz	-	-	-	-	-	-
358 060	Vettweiß	-	-	-	-	-	-
	<b>Rhein-Erft-Kreis</b>	<b>417 255</b>	<b>+2,4</b>	<b>102 375</b>	<b>+17,7</b>	<b>1 163 208</b>	<b>+3,0</b>
362 004	Bedburg, Stadt	10 095	-13,5	1 554	-18,8	32 349	+10,2
362 008	Bergheim, Stadt	15 372	+8,1	3 149	+48,7	71 706	+0,9
362 012	Brühl, Stadt	157 000	+1,3	44 293	+26,0	438 866	+5,8
362 016	Elsdorf, Stadt	3 372	+13,8	349	+41,3	7 999	+20,2
362 020	Erfstadt, Stadt	18 275	+15,7	850	+218,4	34 012	+5,4
362 024	Frechen, Stadt	51 500	+5,9	12 927	+15,2	93 820	+8,6
362 028	Hürth, Stadt	76 906	-4,4	24 234	+6,3	297 701	-4,7
362 032	Kerpen, Stadt	38 051	+2,2	9 074	+8,7	93 256	-0,3
362 036	Pulheim, Stadt	29 989	+11,0	3 434	+26,8	52 805	+4,2
362 040	Wesseling, Stadt	16 695	+15,6	2 511	+13,6	40 694	+25,1
	<b>Kreis Euskirchen</b>	<b>265 386</b>	<b>+7,2</b>	<b>42 736</b>	<b>+13,8</b>	<b>756 649</b>	<b>+2,3</b>
366 004	Bad Münstereifel, Stadt	38 801	-5,2	3 420	-5,1	80 428	-7,1
366 008	Blankenheim	42 934	+1,7	3 497	-1,8	116 433	+0,6
366 012	Dahlem	35 148	+31,6	16 543	+49,5	133 614	+21,9
366 016	Euskirchen, Stadt	34 656	+20,3	4 540	+16,7	60 819	+7,4
366 020	Hellenthal	20 694	+8,9	3 837	-13,6	50 387	+4,6
366 024	Kall	26 010	+6,3	1 254	+1,3	58 997	+5,6
366 028	Mechemich, Stadt	.	.	.	.	.	.
366 032	Nettersheim	17 650	+2,1	112	-55,0	117 098	-0,2
366 036	Schleiden, Stadt	34 773	-4,4	7 854	-6,0	95 849	-12,8
366 040	Weilerswist	.	.	.	.	.	.
366 044	Zulpich, Stadt	4 346	+18,6	63	+8,6	22 958	+4,8

Anmerkungen Seite 44

## Noch: 3.1 Leistung der Beherbergungsstätten nach Verwaltungsbezirken

Januar bis Oktober 2017

Amtliche Schlüsselnummer	Verwaltungsbezirk	Übernachtungen		Mittlere Aufenthaltsdauer <sup>2)</sup>		Mittlere Auslastung der angebotenen Betten <sup>3)</sup>
		ausländischer Gäste	Veränderung <sup>1)</sup>	aller Gäste	ausländischer Gäste	
	<b>Noch: Kreis Wesel</b>					
170 024	Moers, Stadt	25 215	-1,0	1,7	1,8	42,6
170 028	Neukirchen-Vluyn, Stadt	3 876	+10,3	1,8	2,4	43,5
170 032	Rheinberg, Stadt	6 938	+40,2	2,0	2,3	30,1
170 036	Schermbek	9 039	-13,1	1,7	1,9	35,6
170 040	Sonsbeck	2 521	-12,9	3,3	3,4	23,7
170 044	Voerde (Niederrhein), Stadt	1 266	-10,8	2,2	2,1	32,0
170 048	Wesel, Stadt	30 632	-10,3	1,7	2,1	45,3
170 052	Xanten, Stadt	9 648	-13,8	2,0	1,8	47,2
<b>100 000</b>	<b>Reg.-Bez. Düsseldorf</b>	<b>2 966 641</b>	<b>+1,6</b>	<b>1,9</b>	<b>1,9</b>	<b>43,2</b>
	<b>Kreisfreie Städte</b>					
<b>314 000</b>	<b>Bonn</b>	<b>312 735</b>	<b>+7,6</b>	<b>1,8</b>	<b>2,0</b>	<b>48,1</b>
<b>315 000</b>	<b>Köln</b>	<b>1 772 811</b>	<b>+9,5</b>	<b>1,8</b>	<b>1,9</b>	<b>52,4</b>
<b>316 000</b>	<b>Leverkusen</b>	<b>73 074</b>	<b>+15,9</b>	<b>1,9</b>	<b>2,0</b>	<b>45,6</b>
	<b>Städteregion Aachen</b>					
<b>334 000</b>	<b>Aachen, kreisfreie Stadt</b>	<b>385 366</b>	<b>+4,9</b>	<b>2,0</b>	<b>1,9</b>	<b>45,1</b>
334 002	Aachen, kreisfreie Stadt	247 710	+4,3	1,9	1,8	50,1
334 004	Alsdorf, Stadt	2 291	+21,0	2,2	3,1	40,6
334 008	Baesweiler, Stadt	2 195	-28,2	1,9	2,2	31,3
334 012	Eschweiler, Stadt	18 155	+20,8	1,6	1,4	42,0
334 016	Herzogenrath, Stadt	1 516	+78,8	2,2	5,5	52,0
334 020	Monschau, Stadt	47 778	+6,1	2,1	1,8	37,5
334 024	Roetgen	3 076	+41,6	1,9	1,8	28,7
334 028	Simmerath	43 698	-4,1	3,0	2,5	38,6
334 032	Stolberg (Rhld.), Stadt	11 392	+21,5	2,1	2,3	34,7
334 036	Würselen, Stadt	7 555	+6,5	2,0	1,8	45,0
	<b>Kreis Düren</b>					
<b>358 000</b>	<b>Düren</b>	<b>181 194</b>	<b>+0,4</b>	<b>3,0</b>	<b>5,7</b>	<b>38,5</b>
358 004	Aldenhoven	45	-25,0	3,0	3,5	19,7
358 008	Düren, Stadt	15 812	+13,8	1,8	1,9	42,2
358 012	Heimbach, Stadt	134 715	-1,1	6,6	13,6	41,0
358 016	Hürtgenwald	8 873	+7,9	2,1	2,1	39,0
358 020	Inden	.	.	.	.	.
358 024	Jülich, Stadt	10 597	-3,3	2,1	2,2	44,9
358 028	Kreuzau	659	-18,9	2,4	1,7	32,5
358 032	Langerwehe	-	-	-	-	-
358 036	Linnich, Stadt	479	-0,2	1,7	1,8	27,7
358 040	Merzenich	.	.	.	.	.
358 044	Nideggen, Stadt	9 307	+0,5	2,5	2,4	30,9
358 048	Niederzier	271	-27,7	1,5	1,2	20,1
358 052	Nörvenich	.	.	.	.	.
358 056	Titz	-	-	-	-	-
358 060	Vettweiß	-	-	-	-	-
	<b>Rhein-Erft-Kreis</b>					
<b>362 000</b>	<b>Bedburg</b>	<b>232 368</b>	<b>+14,1</b>	<b>2,8</b>	<b>2,3</b>	<b>49,3</b>
362 004	Bedburg, Stadt	20 043	+66,7	3,2	12,9	37,2
362 008	Bergheim, Stadt	27 335	+12,1	4,7	8,7	47,0
362 012	Brühl, Stadt	69 475	+26,0	2,8	1,6	53,3
362 016	Elsdorf, Stadt	1 909	+117,4	2,4	5,5	28,2
362 020	Erfstadt, Stadt	1 131	+233,6	1,9	1,3	30,4
362 024	Frechen, Stadt	24 071	+23,5	1,8	1,9	38,2
362 028	Hürth, Stadt	59 605	-6,5	3,9	2,5	69,0
362 032	Kerpen, Stadt	17 980	+6,0	2,5	2,0	37,1
362 036	Pulheim, Stadt	5 879	+3,7	1,8	1,7	37,3
362 040	Wesseling, Stadt	4 940	-1,2	2,4	2,0	40,1
	<b>Kreis Euskirchen</b>					
<b>366 000</b>	<b>Bad Münstereifel</b>	<b>150 296</b>	<b>+4,9</b>	<b>2,9</b>	<b>3,5</b>	<b>38,2</b>
366 004	Bad Münstereifel, Stadt	5 241	-8,6	2,1	1,5	35,8
366 008	Blankenheim	8 893	-10,2	2,7	2,5	32,3
366 012	Dahlem	82 538	+26,0	3,8	5,0	40,8
366 016	Euskirchen, Stadt	8 819	-5,5	1,8	1,9	36,9
366 020	Hellenthal	10 755	-7,1	2,4	2,8	28,2
366 024	Kall	2 493	-6,1	2,3	2,0	38,1
366 028	Mechernich, Stadt	.	.	.	.	.
366 032	Nettersheim	639	-56,2	6,6	5,7	60,1
366 036	Schleiden, Stadt	27 507	-19,7	2,8	3,5	31,6
366 040	Weilerswist	.	.	.	.	.
366 044	Zülpich, Stadt	136	+15,3	5,3	2,2	61,9

Anmerkungen Seite 44



## Noch: 3.1 Leistung der Beherbergungsstätten nach Verwaltungsbezirken

Januar bis Oktober 2017

Amtliche Schlüsselnummer	Verwaltungsbezirk	Ankünfte				Übernachtungen	
		aller Gäste	Veränderung <sup>1)</sup>	ausländischer Gäste	Veränderung <sup>1)</sup>	aller Gäste	Veränderung <sup>1)</sup>
<b>370 000</b>	<b>Kreis Heinsberg</b>	<b>95 176</b>	<b>-2,0</b>	<b>13 870</b>	<b>-7,7</b>	<b>221 595</b>	<b>-6,2</b>
370 004	Erkelenz, Stadt	12 027	-1,3	2 008	-25,0	24 765	-6,1
370 008	Gangelt	7 619	-0,2	1 588	-5,5	19 895	+7,2
370 012	Geilenkirchen, Stadt	5 169	+5,5	1 711	-0,1	13 413	-3,8
370 016	Heinsberg, Stadt	11 568	+3,3	3 297	+9,5	18 152	+1,7
370 020	Hückelhoven, Stadt	11 313	+0,9	1 197	-21,6	23 155	-8,9
370 024	Selfkant	.	.	.	.	.	.
370 028	Übach-Palenberg, Stadt	3 591	+5,3	124	x	11 858	-10,1
370 032	Waldfeucht	.	.	.	.	.	.
370 036	Wassenberg, Stadt	17 113	-6,6	2 262	-15,9	36 731	-12,5
370 040	Wegberg, Stadt	24 273	-7,1	1 387	+1,0	68 260	-7,8
<b>374 000</b>	<b>Oberbergischer Kreis</b>	<b>244 187</b>	<b>+5,8</b>	<b>20 940</b>	<b>+20,4</b>	<b>750 321</b>	<b>+4,3</b>
374 004	Bergneustadt, Stadt	18 038	+18,6	709	+31,8	41 401	+23,4
374 008	Engelskirchen	12 086	+4,2	717	+39,2	92 112	-1,9
374 012	Gummersbach, Stadt	53 191	+7,7	12 049	+25,1	115 220	+11,5
374 016	Hückeswagen, Stadt	13 958	+36,8	705	-17,0	36 219	+49,6
374 020	Lindlar	20 844	+14,0	925	+19,7	54 013	+13,0
374 024	Marienheide	.	.	.	.	.	.
374 028	Morsbach	.	.	.	.	.	.
374 032	Nümbrecht	25 526	-5,3	443	-26,3	109 865	-7,3
374 036	Radevormwald, Stadt	21 479	-14,8	359	+12,9	65 112	-10,4
374 040	Reichshof	6 210	-6,3	95	+14,5	75 783	-0,7
374 044	Waldbrohl, Stadt	17 253	+149,5	1 051	+149,6	43 044	+115,8
374 048	Wiehl, Stadt	20 438	-10,2	981	-9,1	42 521	-7,5
374 052	Wipperfürth, Stadt	15 143	+2,2	1 092	-7,3	31 711	-0,7
<b>378 000</b>	<b>Rhein.-Berg. Kreis</b>	<b>193 705</b>	<b>+6,6</b>	<b>26 625</b>	<b>+18,0</b>	<b>453 315</b>	<b>+3,9</b>
378 004	Bergisch Gladbach, Stadt	70 645	+4,2	12 634	+17,5	144 290	+4,5
378 008	Burscheid, Stadt	10 442	+14,2	1 722	+33,7	18 167	+8,4
378 012	Kürten	8 414	+10,3	578	+64,2	19 508	+6,2
378 016	Leichlingen (Rhld.), Stadt	11 121	-12,2	1 415	+137,8	103 055	-3,2
378 020	Odenthal	24 725	+45,0	1 144	+6,9	44 661	+41,5
378 024	Overath, Stadt	13 826	-3,7	2 845	-4,0	27 884	-4,1
378 028	Rösrath, Stadt	19 209	-0,3	2 315	+16,4	34 598	-2,5
378 032	Wermelskirchen, Stadt	35 323	+4,5	3 972	+11,4	61 152	+0,6
<b>382 000</b>	<b>Rhein-Sieg-Kreis</b>	<b>520 077</b>	<b>+1,2</b>	<b>72 172</b>	<b>+6,6</b>	<b>1 139 420</b>	<b>+1,0</b>
382 004	Alfter	12 649	+7,2	453	+33,6	28 929	-0,2
382 008	Bad Honnef, Stadt	69 426	-14,3	7 286	-7,0	141 435	-14,0
382 012	Bornheim, Stadt	23 716	+7,8	3 772	+20,1	68 663	-0,7
382 016	Eitorf	18 650	+8,8	1 038	+28,9	33 629	+8,9
382 020	Hennef (Sieg), Stadt	45 599	+13,4	3 568	+13,7	173 457	+5,1
382 024	Königswinter, Stadt	109 610	-0,4	16 456	+6,3	206 959	+1,4
382 028	Lohmar, Stadt	15 146	+12,3	1 766	+23,6	24 591	+19,7
382 032	Meckenheim, Stadt	13 389	+3,9	2 247	-7,9	25 428	+1,1
382 036	Much	16 967	-17,1	3 059	+0,5	38 543	-17,5
382 040	Neunkirchen-Seelscheid	.	.	.	.	.	.
382 044	Niederkassel, Stadt	15 707	+4,4	3 770	-1,8	27 348	+4,3
382 048	Rheinbach, Stadt	26 757	+8,6	3 921	-1,6	43 331	+8,0
382 052	Ruppichteroth	.	.	.	.	.	.
382 056	Sankt Augustin, Stadt	10 614	+1,7	608	+26,1	20 888	+8,8
382 060	Siegburg, Stadt	50 613	+8,8	7 557	-13,0	107 991	+26,4
382 064	Swisttal	10 108	-8,2	1 364	-2,1	40 734	-20,2
382 068	Troisdorf, Stadt	51 954	+9,8	13 889	+34,1	98 195	+14,5
382 072	Wachtberg	11 919	+17,9	872	+2,0	21 974	+17,9
382 076	Windeck	12 558	-8,5	388	+34,7	26 717	-21,2
<b>300 000</b>	<b>Reg.-Bez. Köln</b>	<b>6 385 401</b>	<b>+6,4</b>	<b>1 636 203</b>	<b>+10,2</b>	<b>13 100 589</b>	<b>+5,3</b>
	<b>Kreisfreie Städte</b>						
<b>512 000</b>	<b>Bottrop</b>	<b>33 826</b>	<b>-1,2</b>	<b>6 912</b>	<b>-1,1</b>	<b>69 354</b>	<b>+0,3</b>
<b>513 000</b>	<b>Gelsenkirchen</b>	<b>117 441</b>	<b>+5,1</b>	<b>20 228</b>	<b>+15,3</b>	<b>286 439</b>	<b>-0,3</b>
<b>515 000</b>	<b>Münster</b>	<b>546 421</b>	<b>+5,3</b>	<b>67 293</b>	<b>+35,3</b>	<b>1 120 798</b>	<b>+0,5</b>

Anmerkungen Seite 44

## Noch: 3.1 Leistung der Beherbergungsstätten nach Verwaltungsbezirken

Januar bis Oktober 2017

Amtliche Schlüsselnummer	Verwaltungsbezirk	Übernachtungen		Mittlere Aufenthaltsdauer <sup>2)</sup>		Mittlere Auslastung der angebotenen Betten <sup>3)</sup>
		ausländischer Gäste	Veränderung <sup>1)</sup>	aller Gäste	ausländischer Gäste	
<b>370 000</b>	<b>Kreis Heinsberg</b>	<b>35 851</b>	<b>-14,6</b>	<b>2,3</b>	<b>2,6</b>	<b>36,3</b>
370 004	Erkelenz, Stadt	5 016	-30,8	2,1	2,5	36,9
370 008	Gangelt	6 530	+1,0	2,6	4,1	33,0
370 012	Geilenkirchen, Stadt	6 310	-1,4	2,6	3,7	29,0
370 016	Heinsberg, Stadt	4 909	+6,6	1,6	1,5	39,7
370 020	Hückelhoven, Stadt	2 694	-23,4	2,0	2,3	35,3
370 024	Selfkant	.	.	.	.	.
370 028	Übach-Palenberg, Stadt	754	x	3,3	6,1	31,4
370 032	Waldfeucht	.	.	.	.	.
370 036	Wassenberg, Stadt	5 082	-33,5	2,1	2,2	28,6
370 040	Wegberg, Stadt	3 795	-24,5	2,8	2,7	43,2
<b>374 000</b>	<b>Oberbergischer Kreis</b>	<b>55 567</b>	<b>+27,5</b>	<b>3,1</b>	<b>2,7</b>	<b>41,7</b>
374 004	Bergneustadt, Stadt	1 536	+43,0	2,3	2,2	33,1
374 008	Engelskirchen	1 174	+15,4	7,6	1,6	77,5
374 012	Gummersbach, Stadt	29 952	+29,2	2,2	2,5	40,4
374 016	Hückeswagen, Stadt	2 586	+16,4	2,6	3,7	31,7
374 020	Lindlar	4 230	+36,2	2,6	4,6	35,4
374 024	Marienheide	.	.	.	.	.
374 028	Morsbach	.	.	.	.	.
374 032	Nümbrecht	1 282	-26,4	4,3	2,9	50,1
374 036	Radevormwald, Stadt	569	+10,1	3,0	1,6	37,1
374 040	Reichshof	591	-7,4	12,2	6,2	61,9
374 044	Waldbröl, Stadt	4 204	+222,9	2,5	4,0	30,1
374 048	Wiehl, Stadt	2 386	+7,8	2,1	2,4	32,7
374 052	Wipperfürth, Stadt	3 004	+8,4	2,1	2,8	31,9
<b>378 000</b>	<b>Rhein.-Berg. Kreis</b>	<b>57 010</b>	<b>+19,9</b>	<b>2,3</b>	<b>2,1</b>	<b>41,5</b>
378 004	Bergisch Gladbach, Stadt	24 409	+25,0	2,0	1,9	41,3
378 008	Burscheid, Stadt	3 734	+5,7	1,7	2,2	32,7
378 012	Kürten	1 234	+76,5	2,3	2,1	37,0
378 016	Leichlingen (Rhld.), Stadt	6 033	+47,8	9,3	4,3	67,0
378 020	Odenthal	1 956	-5,6	1,8	1,7	34,9
378 024	Overath, Stadt	7 137	-8,4	2,0	2,5	26,2
378 028	Rösrath, Stadt	4 478	+31,4	1,8	1,9	44,8
378 032	Wermelskirchen, Stadt	8 029	+24,9	1,7	2,0	36,4
<b>382 000</b>	<b>Rhein-Sieg-Kreis</b>	<b>173 386</b>	<b>+10,0</b>	<b>2,2</b>	<b>2,4</b>	<b>39,0</b>
382 004	Alfter	1 202	+52,3	2,3	2,7	49,8
382 008	Bad Honnef, Stadt	18 456	-3,0	2,0	2,5	41,0
382 012	Bornheim, Stadt	16 586	+2,7	2,9	4,4	38,9
382 016	Eitorf	2 109	+12,8	1,8	2,0	38,0
382 020	Hennef (Sieg), Stadt	8 167	+9,1	3,8	2,3	53,7
382 024	Königswinter, Stadt	35 562	+10,6	1,9	2,2	37,6
382 028	Lohmar, Stadt	3 423	+43,0	1,6	1,9	30,9
382 032	Meckenheim, Stadt	4 650	+3,0	1,9	2,1	42,1
382 036	Much	7 995	-5,2	2,3	2,6	33,8
382 040	Neunkirchen-Seelscheid	.	.	.	.	.
382 044	Niederkassel, Stadt	8 364	-9,1	1,7	2,2	41,4
382 048	Rheinbach, Stadt	5 675	-8,0	1,6	1,4	47,1
382 052	Ruppichterath	.	.	.	.	.
382 056	Sankt Augustin, Stadt	1 552	+26,7	2,0	2,6	55,1
382 060	Siegburg, Stadt	27 625	+13,3	2,1	3,7	41,5
382 064	Swisttal	2 801	+9,3	4,0	2,1	15,7
382 068	Troisdorf, Stadt	26 253	+43,4	1,9	1,9	45,5
382 072	Wachtberg	1 920	+10,2	1,8	2,2	29,0
382 076	Windeck	791	-4,6	2,1	2,0	28,3
<b>300 000</b>	<b>Reg.-Bez. Köln</b>	<b>3 429 658</b>	<b>+8,6</b>	<b>2,1</b>	<b>2,1</b>	<b>46,5</b>
	<b>Kreisfreie Städte</b>					
<b>512 000</b>	<b>Bottrop</b>	<b>13 557</b>	<b>-0,7</b>	<b>2,1</b>	<b>2,0</b>	<b>37,1</b>
<b>513 000</b>	<b>Gelsenkirchen</b>	<b>41 698</b>	<b>+3,9</b>	<b>2,4</b>	<b>2,1</b>	<b>44,0</b>
<b>515 000</b>	<b>Münster</b>	<b>123 674</b>	<b>+27,3</b>	<b>2,1</b>	<b>1,8</b>	<b>44,9</b>

Anmerkungen Seite 44

## Noch: 3.1 Leistung der Beherbergungsstätten nach Verwaltungsbezirken

Januar bis Oktober 2017

Amtliche Schlüsselnummer	Verwaltungsbezirk	Ankünfte				Übernachtungen	
		aller Gäste	Veränderung <sup>1)</sup>	ausländischer Gäste	Veränderung <sup>1)</sup>	aller Gäste	Veränderung <sup>1)</sup>
<b>554 000</b>	<b>Kreis Borken</b>	<b>308 548</b>	<b>+4,3</b>	<b>39 763</b>	<b>+3,8</b>	<b>612 883</b>	<b>+4,7</b>
554 004	Ahaus, Stadt	25 730	-4,6	3 341	+6,3	54 349	-4,4
554 008	Bocholt, Stadt	40 763	-0,9	6 061	-3,3	79 456	-1,8
554 012	Borken, Stadt	33 246	-4,9	2 511	+12,8	78 918	-3,1
554 016	Gescher, Stadt	11 582	+50,7	622	+243,6	17 112	+46,5
554 020	Gronau (Westf.), Stadt	48 478	+6,7	8 760	-0,9	102 769	+4,2
554 024	Heek	.	.	.	.	.	.
554 028	Heiden	3 476	+11,8	151	-22,6	10 001	-3,0
554 032	Isselburg, Stadt	9 190	+0,9	3 060	-9,8	13 077	+6,6
554 036	Legden	35 793	+0,6	5 598	-0,1	64 888	+4,4
554 040	Raesfeld	10 464	-3,6	586	+14,5	18 694	-2,6
554 044	Reken	20 118	+27,3	1 616	+45,3	39 707	+32,2
554 048	Rhede, Stadt	7 288	+9,5	1 425	+18,8	10 926	+5,2
554 052	Schöppingen	8 936	+9,5	450	-50,4	18 531	+1,4
554 056	Stadtlohn, Stadt	.	.	.	.	.	.
554 060	Südlohn	11 155	+12,8	1 519	+30,4	20 943	+8,6
554 064	Velen, Stadt	17 520	-5,1	1 666	-1,2	37 134	+0,8
554 068	Vreden, Stadt	15 070	+30,4	2 012	+26,9	25 852	+51,8
<b>558 000</b>	<b>Kreis Coesfeld</b>	<b>162 882</b>	<b>+0,6</b>	<b>12 782</b>	<b>+11,3</b>	<b>527 644</b>	<b>+4,9</b>
558 004	Ascheberg	17 242	-11,9	2 494	+16,2	33 653	-3,7
558 008	Billerbeck, Stadt	20 002	+1,2	1 776	-3,1	50 484	-1,6
558 012	Coesfeld, Stadt	25 278	+6,5	1 526	-1,5	41 897	+2,3
558 016	Dülmen, Stadt	20 315	+3,7	1 810	+1,8	43 621	+6,4
558 020	Havixbeck	5 089	-2,0	445	-4,3	17 412	-2,9
558 024	Lüdinghausen, Stadt	10 804	+17,4	398	+63,8	18 803	+16,6
558 028	Nordkirchen	.	.	.	.	.	.
558 032	Nottuln	14 618	-25,7	1 555	+28,2	30 319	-28,4
558 036	Olfen, Stadt	.	.	.	.	.	.
558 040	Rosendahl	4 722	+31,6	145	-33,2	7 403	+15,0
558 044	Senden	24 487	+10,9	2 373	+47,8	42 341	+9,3
<b>562 000</b>	<b>Kreis Recklinghausen</b>	<b>313 224</b>	<b>+1,4</b>	<b>51 697</b>	<b>+4,7</b>	<b>611 016</b>	<b>+1,4</b>
562 004	Castrop-Rauxel, Stadt	28 891	-2,5	2 820	-19,6	53 205	+4,3
562 008	Datteln, Stadt	27 071	+3,1	1 270	+37,4	63 245	-0,7
562 012	Dorsten, Stadt	25 395	-12,2	2 987	-26,5	53 516	-10,1
562 014	Gladbeck, Stadt	56 796	+12,0	26 398	+20,5	88 671	+2,2
562 016	Haltern am See, Stadt	68 577	+0,2	2 664	-7,3	147 772	+0,6
562 020	Herten, Stadt	18 030	+10,2	2 181	+10,3	28 168	+12,3
562 024	Marl, Stadt	24 665	-0,4	3 906	+11,7	46 755	-1,1
562 028	Oer-Erkenschwick, Stadt	16 240	+7,1	320	-28,4	36 387	+0,4
562 032	Recklinghausen, Stadt	41 802	-2,4	8 394	-11,8	81 434	+8,7
562 036	Waltrup, Stadt	5 757	-0,6	757	+17,5	11 863	+3,5
<b>566 000</b>	<b>Kreis Steinfurt</b>	<b>312 819</b>	<b>+5,6</b>	<b>36 772</b>	<b>+7,8</b>	<b>792 612</b>	<b>+8,6</b>
566 004	Altenberge	12 877	-3,0	537	-42,1	20 140	-1,3
566 008	Emsdetten, Stadt	16 820	+8,5	895	+20,8	31 710	+12,9
566 012	Greven, Stadt	32 637	+26,3	4 056	+28,8	52 052	+16,7
566 016	Hörstel, Stadt	33 318	+9,7	3 510	+12,4	97 434	+23,7
566 020	Hopsten	.	.	.	.	.	.
566 024	Horstmar, Stadt	2 970	+9,0	117	+7,3	10 015	+60,4
566 028	Ibbenbüren, Stadt	30 576	+7,8	3 630	+19,1	54 750	+12,8
566 032	Ladbergen	14 404	+1,9	2 413	+7,6	24 655	+7,1
566 036	Laer	2 373	-7,6	111	-21,3	6 423	+10,8
566 040	Lengerich, Stadt	8 411	+10,8	1 001	+18,9	19 623	+6,9
566 044	Lienen	5 331	+5,0	1 644	-2,1	22 140	+11,3
566 048	Lotte	.	.	.	.	.	.
566 052	Metelen	.	.	.	.	.	.
566 056	Mettingen	7 844	+3,0	1 333	-11,5	47 046	+1,9
566 060	Neuenkirchen	.	.	.	.	.	.
566 064	Nordwalde	6 692	+5,6	48	-4,0	16 522	+1,1
566 068	Ochtrup, Stadt	5 407	-7,4	999	+5,7	8 996	-3,8
566 072	Recke	4 893	+32,6	310	+60,6	15 555	+36,5
566 076	Rheine, Stadt	40 996	-1,2	6 514	+13,8	100 263	+1,3
566 080	Saerbeck	10 013	-1,6	1 027	-33,3	23 354	+6,1
566 084	Steinfurt, Stadt	9 916	+5,7	443	+17,2	20 220	+4,4
566 088	Tecklenburg, Stadt	46 194	+3,5	6 025	+4,6	152 120	+6,8
566 092	Westerkappeln	2 514	-11,9	298	-15,8	7 489	+0,1
566 096	Wettingen	11 433	+0,3	1 245	+0,3	38 093	-2,1

Anmerkungen Seite 44

## Noch: 3.1 Leistung der Beherbergungsstätten nach Verwaltungsbezirken

Januar bis Oktober 2017

Amtliche Schlüsselnummer	Verwaltungsbezirk	Übernachtungen		Mittlere Aufenthaltsdauer <sup>2)</sup>		Mittlere Auslastung der angebotenen Betten <sup>3)</sup>
		ausländischer Gäste	Veränderung <sup>1)</sup>	aller Gäste	ausländischer Gäste	
<b>554 000</b>	<b>Kreis Borken</b>	<b>87 386</b>	<b>+8,1</b>	<b>2,0</b>	<b>2,2</b>	<b>35,7</b>
554 004	Ahaus, Stadt	7 985	+23,5	2,1	2,4	32,2
554 008	Bochoit, Stadt	13 851	+4,2	1,9	2,3	39,4
554 012	Borken, Stadt	9 288	+17,5	2,4	3,7	34,6
554 016	Gescher, Stadt	894	+228,7	1,5	1,4	43,9
554 020	Gronau (Westf.), Stadt	22 556	-4,5	2,1	2,6	39,8
554 024	Heek	.	.	.	.	.
554 028	Heiden	324	-52,8	2,9	2,1	31,8
554 032	Isselburg, Stadt	4 113	-7,9	1,4	1,3	31,1
554 036	Legden	7 000	-0,2	1,8	1,3	36,4
554 040	Raesfeld	945	+25,5	1,8	1,6	33,9
554 044	Reken	4 791	+142,0	2,0	3,0	35,3
554 048	Rhede, Stadt	1 713	+2,5	1,5	1,2	32,4
554 052	Schöppingen	1 115	-63,6	2,1	2,5	26,4
554 056	Stadtlohn, Stadt	.	.	.	.	.
554 060	Südlohn	3 201	+51,6	1,9	2,1	43,5
554 064	Velen, Stadt	4 466	+1,7	2,1	2,7	31,2
554 068	Vreden, Stadt	3 937	+47,4	1,7	2,0	41,7
<b>558 000</b>	<b>Kreis Coesfeld</b>	<b>28 387</b>	<b>-0,3</b>	<b>3,2</b>	<b>2,2</b>	<b>44,7</b>
558 004	Ascheberg	4 131	+17,3	2,0	1,7	32,8
558 008	Billerbeck, Stadt	4 606	+3,4	2,5	2,6	45,9
558 012	Coesfeld, Stadt	3 410	-35,7	1,7	2,2	40,0
558 016	Dülmen, Stadt	5 583	+4,9	2,1	3,1	32,4
558 020	Havixbeck	1 363	-3,2	3,4	3,1	28,1
558 024	Lüdinghausen, Stadt	669	+53,1	1,7	1,7	29,5
558 028	Nordkirchen	.	.	.	.	.
558 032	Nottuln	3 316	+9,5	2,1	2,1	31,2
558 036	Olfen, Stadt	.	.	.	.	.
558 040	Rosendahl	145	-33,2	1,6	1,0	16,9
558 044	Senden	4 782	+15,7	1,7	2,0	34,1
<b>562 000</b>	<b>Kreis Recklinghausen</b>	<b>96 776</b>	<b>-0,6</b>	<b>2,0</b>	<b>1,9</b>	<b>42,1</b>
562 004	Castrop-Rauxel, Stadt	6 123	-16,3	1,8	2,2	35,5
562 008	Datteln, Stadt	4 048	-23,6	2,3	3,2	55,0
562 012	Dorsten, Stadt	10 417	-8,0	2,1	3,5	33,6
562 014	Gladbeck, Stadt	38 126	+1,9	1,6	1,4	63,7
562 016	Haltern am See, Stadt	4 771	-2,8	2,2	1,8	42,0
562 020	Herten, Stadt	3 545	+12,8	1,6	1,6	41,8
562 024	Marl, Stadt	6 568	+6,9	1,9	1,7	36,9
562 028	Oer-Erkenschwick, Stadt	881	+11,0	2,2	2,8	25,8
562 032	Recklinghausen, Stadt	20 326	+7,2	1,9	2,4	46,4
562 036	Waltrip, Stadt	1 971	-6,8	2,1	2,6	45,4
<b>566 000</b>	<b>Kreis Steinfurt</b>	<b>95 947</b>	<b>+9,5</b>	<b>2,5</b>	<b>2,6</b>	<b>38,8</b>
566 004	Altenberge	1 225	-49,1	1,6	2,3	34,1
566 008	Emsdetten, Stadt	3 877	+61,5	1,9	4,3	25,4
566 012	Greven, Stadt	6 076	+14,8	1,6	1,5	31,5
566 016	Hörstel, Stadt	10 577	+20,6	2,9	3,0	39,3
566 020	Hopsten	.	.	.	.	.
566 024	Horstmar, Stadt	414	+7,0	3,4	3,5	59,9
566 028	Ibbenbüren, Stadt	5 958	+8,3	1,8	1,6	38,3
566 032	Ladbergen	3 267	+13,6	1,7	1,4	37,8
566 036	Laer	474	+29,2	2,7	4,3	27,8
566 040	Lengerich, Stadt	2 962	+5,7	2,3	3,0	32,0
566 044	Lienen	13 005	+18,1	4,2	7,9	44,7
566 048	Lotte	.	.	.	.	.
566 052	Metelen	.	.	.	.	.
566 056	Mettingen	3 791	-10,3	6,0	2,8	63,0
566 060	Neuenkirchen	.	.	.	.	.
566 064	Nordwalde	448	+1,8	2,5	9,3	31,6
566 068	Ochtrup, Stadt	1 618	+17,7	1,7	1,6	29,0
566 072	Recke	610	+26,0	3,2	2,0	37,8
566 076	Rheine, Stadt	12 551	+15,7	2,4	1,9	41,5
566 080	Saerbeck	1 339	-19,8	2,3	1,3	36,0
566 084	Steinfurt, Stadt	1 725	+62,1	2,0	3,9	28,6
566 088	Tecklenburg, Stadt	15 241	-4,6	3,3	2,5	47,6
566 092	Westerkappeln	766	-19,9	3,0	2,6	50,3
566 096	Wettringen	5 237	+11,3	3,3	4,2	34,2

Anmerkungen Seite 44

## Noch: 3.1 Leistung der Beherbergungsstätten nach Verwaltungsbezirken

Januar bis Oktober 2017

Amtliche Schlüsselnummer	Verwaltungsbezirk	Ankünfte				Übernachtungen	
		aller Gäste	Veränderung <sup>1)</sup>	ausländischer Gäste	Veränderung <sup>1)</sup>	aller Gäste	Veränderung <sup>1)</sup>
<b>570 000</b>	<b>Kreis Warendorf</b>	<b>154 086</b>	<b>+6,0</b>	<b>18 438</b>	<b>+14,6</b>	<b>376 198</b>	<b>+4,2</b>
570 004	Ahlen, Stadt	14 069	+27,9	2 628	+54,2	28 392	+20,4
570 008	Beckum, Stadt	12 118	+7,6	2 228	+10,9	25 143	+5,1
570 012	Beelen	2 128	+6,7	299	+40,4	4 891	+13,2
570 016	Drensteinfurt, Stadt	4 871	-0,9	746	+86,0	7 953	+4,2
570 020	Ennigerloh, Stadt	8 534	+13,7	1 194	+46,5	16 860	+2,7
570 024	Everswinkel	3 704	-3,1	177	+37,2	10 454	-8,7
570 028	Oelde, Stadt	15 207	+5,0	3 470	+18,6	35 735	+11,9
570 032	Ostbevern	20 431	+3,2	1 312	-30,2	28 747	-4,0
570 036	Sassenberg, Stadt	9 579	-5,3	1 800	-13,0	36 225	-3,3
570 040	Sendenhorst, Stadt	11 346	+6,4	1 265	+19,2	44 403	+4,7
570 044	Telgte, Stadt	14 364	-10,3	1 014	-3,1	55 867	-6,2
570 048	Wadersloh	4 133	+52,5	253	+110,8	9 296	+22,2
570 052	Warendorf, Stadt	33 602	+8,1	2 052	+19,5	72 232	+11,7
<b>500 000</b>	<b>Reg.-Bez. Münster</b>	<b>1 949 247</b>	<b>+4,1</b>	<b>253 885</b>	<b>+13,5</b>	<b>4 396 944</b>	<b>+3,4</b>
<b>711 000</b>	<b>Kreisfreie Stadt Bielefeld</b>	<b>304 555</b>	<b>+10,5</b>	<b>47 564</b>	<b>+28,7</b>	<b>598 659</b>	<b>+16,0</b>
<b>754 000</b>	<b>Kreis Gütersloh</b>	<b>236 067</b>	<b>-0,3</b>	<b>32 701</b>	<b>-4,2</b>	<b>505 691</b>	<b>+2,5</b>
754 004	Borgholzhausen, Stadt	.	.	.	.	.	.
754 008	Gütersloh, Stadt	61 332	+5,8	14 119	+3,2	136 872	+9,6
754 012	Halle (Westf.), Stadt	28 845	-7,9	2 521	-18,0	54 854	-9,7
754 016	Harsewinkel, Stadt	26 561	-1,0	4 838	-7,7	51 549	+1,3
754 020	Herzebrock-Clarholz	3 743	-3,2	707	+7,4	8 558	+14,7
754 024	Langenberg	.	.	.	.	.	.
754 028	Rheda-Wiedenbrück, Stadt	37 236	+0,4	3 550	+8,5	61 769	+1,3
754 032	Rietberg, Stadt	19 386	+5,0	1 260	-2,4	33 263	+2,4
754 036	Schloß Holte-Stukenbrock, Stadt	18 794	-6,3	1 984	-16,8	54 133	+3,7
754 040	Steinhagen	8 563	+12,4	92	-54,0	15 367	+3,8
754 044	Verl, Stadt	7 780	+0,5	1 380	-9,2	27 805	-1,5
754 048	Versmold, Stadt	10 035	-18,2	327	-20,6	33 147	-8,1
754 052	Werther (Westf.), Stadt	10 695	+1,0	1 813	-20,2	21 430	+22,2
<b>758 000</b>	<b>Kreis Herford</b>	<b>83 087</b>	<b>+3,0</b>	<b>6 568</b>	<b>+3,2</b>	<b>315 876</b>	<b>+1,8</b>
758 004	Bünde, Stadt	9 846	-7,6	866	+3,5	22 624	-5,6
758 008	Enger, Stadt	.	.	.	.	.	.
758 012	Herford, Stadt	22 706	+5,5	2 375	+2,2	39 457	+9,6
758 016	Hiddenhausen	10 631	-3,4	976	+16,6	19 117	+2,3
758 020	Kirchlengern	.	.	.	.	.	.
758 024	Löhne, Stadt	5 702	-4,5	149	-26,6	92 693	+0,2
758 028	Rödinghausen	10 784	+68,2	155	+27,0	29 533	+60,6
758 032	Spenge, Stadt	.	.	.	.	.	.
758 036	Vlotho, Stadt	20 083	-8,8	1 961	-0,8	101 541	-8,2
<b>762 000</b>	<b>Kreis Höxter</b>	<b>212 453</b>	<b>-0,4</b>	<b>12 721</b>	<b>+1,6</b>	<b>961 972</b>	<b>-0,5</b>
762 004	Bad Driburg, Stadt	67 833	+1,3	2 408	-1,4	589 687	+0,8
762 008	Beverungen, Stadt	23 706	-9,4	1 495	-19,5	57 930	-5,4
762 012	Borgentreich, Stadt	776	+102,6	11	-15,4	3 609	+37,3
762 016	Brakel, Stadt	15 112	+23,3	502	+61,9	38 629	+19,6
762 020	Höxter, Stadt	45 323	-4,9	3 159	-5,6	121 998	-6,4
762 024	Marienmünster, Stadt	3 735	+9,5	305	-23,2	10 332	-4,6
762 028	Nieheim, Stadt	10 536	-17,3	1 207	-0,8	41 991	+0,4
762 032	Steinheim, Stadt	4 210	+7,7	275	+91,0	8 424	+9,0
762 036	Warburg, Stadt	34 732	+3,4	2 190	+24,0	72 520	-7,1
762 040	Willebadessen, Stadt	6 490	+5,6	1 169	+13,8	16 852	-1,7
<b>766 000</b>	<b>Kreis Lippe</b>	<b>356 434</b>	<b>+2,8</b>	<b>35 901</b>	<b>-0,5</b>	<b>1 382 918</b>	<b>-0,1</b>
766 004	Augustdorf	.	.	.	.	.	.
766 008	Bad Salzuflen, Stadt	121 711	-0,9	12 519	-6,6	678 516	-4,3
766 012	Barntrup, Stadt	.	.	.	.	.	.
766 016	Blomberg, Stadt	10 758	+9,2	1 461	-6,9	18 816	+5,2
766 020	Detmold, Stadt	49 988	-0,8	5 858	-8,1	93 084	-3,0
766 024	Dörentrup	9 429	+62,3	149	+12,9	25 154	+72,7
766 028	Extertal	9 077	+8,2	1 112	+6,5	38 438	+0,9
766 032	Horn-Bad Meinberg, Stadt	77 751	+5,8	6 365	+8,8	320 594	+4,4

Anmerkungen Seite 44

## Noch: 3.1 Leistung der Beherbergungsstätten nach Verwaltungsbezirken

Januar bis Oktober 2017

Amtliche Schlüsselnummer	Verwaltungsbezirk	Übernachtungen		Mittlere Aufenthaltsdauer <sup>2)</sup>		Mittlere Auslastung der angebotenen Betten <sup>3)</sup>
		ausländischer Gäste	Veränderung <sup>1)</sup>	aller Gäste	ausländischer Gäste	
<b>570 000</b>	<b>Kreis Warendorf</b>	<b>55 597</b>	<b>+13,5</b>	<b>2,4</b>	<b>3,0</b>	<b>37,5</b>
570 004	Ahlen, Stadt	7 084	+44,1	2,0	2,7	32,1
570 008	Beckum, Stadt	5 376	-23,9	2,1	2,4	33,4
570 012	Beelen	1 007	+16,4	2,3	3,4	26,3
570 016	Drensteinfurt, Stadt	1 849	+203,1	1,6	2,5	31,2
570 020	Ennigerloh, Stadt	2 563	+31,1	2,0	2,1	33,2
570 024	Everswinkel	380	+32,9	2,8	2,1	24,8
570 028	Oelde, Stadt	15 522	+38,2	2,3	4,5	33,1
570 032	Ostbevern	1 837	-30,0	1,4	1,4	30,8
570 036	Sassenberg, Stadt	8 436	-19,0	3,8	4,7	27,1
570 040	Sendenhorst, Stadt	2 953	+30,5	3,9	2,3	59,1
570 044	Telgte, Stadt	2 063	+8,3	3,9	2,0	69,2
570 048	Wadersloh	1 148	+28,1	2,2	4,5	29,7
570 052	Warendorf, Stadt	5 379	+36,4	2,1	2,6	34,5
<b>500 000</b>	<b>Reg.-Bez. Münster</b>	<b>543 022</b>	<b>+9,9</b>	<b>2,3</b>	<b>2,1</b>	<b>41,1</b>
<b>711 000</b>	<b>Kreisfreie Stadt Bielefeld</b>	<b>112 678</b>	<b>+32,6</b>	<b>2,0</b>	<b>2,4</b>	<b>45,1</b>
<b>754 000</b>	<b>Kreis Gütersloh</b>	<b>89 723</b>	<b>-4,2</b>	<b>2,1</b>	<b>2,7</b>	<b>35,6</b>
754 004	Borgholzhausen, Stadt	.	.	.	.	.
754 008	Gütersloh, Stadt	32 131	+2,3	2,2	2,3	39,2
754 012	Halle (Westf.), Stadt	5 729	-22,8	1,9	2,3	37,0
754 016	Harsewinkel, Stadt	11 009	-8,5	1,9	2,3	33,4
754 020	Herzebrock-Clarholz	1 906	+45,2	2,3	2,7	29,2
754 024	Langenberg	.	.	.	.	.
754 028	Rheda-Wiedenbrück, Stadt	6 079	+9,5	1,7	1,7	34,0
754 032	Rietberg, Stadt	2 162	-8,2	1,7	1,7	36,1
754 036	Schloß Holte-Stukenbrock, Stadt	9 935	-12,7	2,9	5,0	29,9
754 040	Steinhagen	421	-51,9	1,8	4,6	37,2
754 044	Verl, Stadt	15 359	-5,2	3,6	11,1	44,9
754 048	Versmold, Stadt	1 478	+12,6	3,3	4,5	27,5
754 052	Werther (Westf.), Stadt	3 367	-7,6	2,0	1,9	36,9
<b>758 000</b>	<b>Kreis Herford</b>	<b>18 094</b>	<b>+29,7</b>	<b>3,8</b>	<b>2,8</b>	<b>39,0</b>
758 004	Bünde, Stadt	2 255	+36,7	2,3	2,6	37,1
758 008	Enger, Stadt	-	-	-	-	-
758 012	Herford, Stadt	6 284	+38,0	1,7	2,6	25,1
758 016	Hiddenhausen	1 805	+18,4	1,8	1,8	28,2
758 020	Kirchlengern	.	.	.	.	.
758 024	Löhne, Stadt	424	-34,2	16,3	2,8	80,8
758 028	Rödinghausen	2 736	+188,3	2,7	17,7	37,1
758 032	Spenge, Stadt	.	.	.	.	.
758 036	Vlotho, Stadt	4 415	-1,8	5,1	2,3	36,8
<b>762 000</b>	<b>Kreis Höxter</b>	<b>41 318</b>	<b>+2,4</b>	<b>4,5</b>	<b>3,2</b>	<b>48,3</b>
762 004	Bad Driburg, Stadt	5 381	-23,1	8,7	2,2	69,6
762 008	Beverungen, Stadt	3 978	-7,2	2,4	2,7	33,1
762 012	Borgentreich, Stadt	122	+13,0	4,7	11,1	21,8
762 016	Brakel, Stadt	4 048	+80,8	2,6	8,1	29,1
762 020	Höxter, Stadt	8 045	-9,6	2,7	2,5	36,3
762 024	Mariemünster, Stadt	1 389	-42,7	2,8	4,6	26,8
762 028	Nieheim, Stadt	9 926	+29,6	4,0	8,2	23,5
762 032	Steinheim, Stadt	857	+208,3	2,0	3,1	23,1
762 036	Warburg, Stadt	4 471	+7,1	2,1	2,0	34,5
762 040	Willebadessen, Stadt	3 101	-5,5	2,6	2,7	28,7
<b>766 000</b>	<b>Kreis Lippe</b>	<b>99 995</b>	<b>+1,0</b>	<b>3,9</b>	<b>2,8</b>	<b>45,9</b>
766 004	Augustdorf	.	.	.	.	.
766 008	Bad Salzuflen, Stadt	26 237	-9,7	5,6	2,1	59,0
766 012	Barntrup, Stadt	.	.	.	.	.
766 016	Blomberg, Stadt	3 102	+5,1	1,7	2,1	34,2
766 020	Detmold, Stadt	12 737	-3,7	1,9	2,2	40,0
766 024	Dörentrup	407	+14,3	2,7	2,7	29,5
766 028	Extetal	4 828	+9,8	4,2	4,3	32,1
766 032	Horn-Bad Meinberg, Stadt	18 225	+15,8	4,1	2,9	47,4

Anmerkungen Seite 44

## Noch: 3.1 Leistung der Beherbergungsstätten nach Verwaltungsbezirken

Januar bis Oktober 2017

Amtliche Schlüsselnummer	Verwaltungsbezirk	Ankünfte				Übernachtungen	
		aller Gäste	Veränderung <sup>1)</sup>	ausländischer Gäste	Veränderung <sup>1)</sup>	aller Gäste	Veränderung <sup>1)</sup>
	<b>Noch: Kreis Lippe</b>						
766 036	Kalletal	20 062	+4,2	641	+46,7	68 886	+9,7
766 040	Lage, Stadt	6 183	+3,6	219	+49,0	19 447	+10,3
766 044	Lemgo, Stadt	17 383	+8,2	1 861	+8,2	32 112	+5,1
766 048	Leopoldshöhe	2 173	+17,6	25	-41,9	3 918	+1,9
766 052	Lügde, Stadt	8 582	+1,4	657	-10,2	16 365	-1,3
766 056	Oerlinghausen, Stadt	7 344	-6,7	421	+211,9	16 951	-4,1
766 060	Schieder-Schwalenberg, Stadt	10 702	-9,2	2 412	+4,2	27 290	-8,0
766 064	Schlangen	-	-100,0	-	-	-	-100,0
<b>770 000</b>	<b>Kreis Minden-Lübbecke</b>	<b>262 693</b>	<b>+5,7</b>	<b>27 564</b>	<b>+0,4</b>	<b>1 219 406</b>	<b>+1,4</b>
770 004	Bad Oeynhausen, Stadt	98 111	-	5 928	-7,1	758 365	-1,5
770 008	Espelkamp, Stadt	11 316	+35,9	1 232	+26,7	25 616	+39,1
770 012	Hille	6 166	+5,2	2 090	+11,5	19 825	+2,3
770 016	Hüllhorst	.	.	.	.	.	.
770 020	Lübbecke, Stadt	.	.	.	.	.	.
770 024	Minden, Stadt	49 492	-2,5	6 659	-35,9	84 668	+4,4
770 028	Petershagen, Stadt	23 745	+2,8	1 666	+24,9	99 139	-3,1
770 032	Porta Westfalica, Stadt	24 091	+28,1	2 036	+24,6	45 018	+24,6
770 036	Preußisch-Oldendorf, Stadt	16 161	-10,0	407	-20,4	116 789	-5,4
770 040	Rahden, Stadt	8 813	+4,7	682	-2,4	19 608	+6,8
770 044	Stemwede	11 499	+59,8	2 418	+183,5	25 779	+66,3
<b>774 000</b>	<b>Kreis Paderborn</b>	<b>328 716</b>	<b>+13,8</b>	<b>52 331</b>	<b>+38,5</b>	<b>877 595</b>	<b>+7,6</b>
774 004	Altenbeken	.	.	.	.	.	.
774 008	Bad Lippspringe, Stadt	68 415	+11,3	3 168	-10,3	313 698	+6,3
774 012	Borchen	8 215	+2,4	547	-16,7	42 420	+1,2
774 016	Büren, Stadt	27 019	-6,6	2 069	-15,9	54 507	-6,0
774 020	Delbrück, Stadt	15 282	+4,6	2 708	-4,5	26 971	+6,0
774 024	Hövelhof	14 240	+18,0	1 458	+5,7	35 918	+26,2
774 028	Lichtenau, Stadt	1 413	+48,1	231	+4,1	4 731	+57,4
774 032	Paderborn, Stadt	161 987	+15,6	22 534	+21,9	289 080	+17,8
774 036	Salzkotten, Stadt	.	.	.	.	.	.
774 040	Bad Wünnenberg, Stadt	28 577	+46,1	19 130	+145,0	103 374	-7,7
<b>700 000</b>	<b>Reg.-Bez. Detmold</b>	<b>1 784 005</b>	<b>+5,5</b>	<b>215 350</b>	<b>+12,6</b>	<b>5 862 117</b>	<b>+3,0</b>
	<b>Kreisfreie Städte</b>						
<b>911 000</b>	<b>Bochum</b>	<b>326 992</b>	<b>+5,4</b>	<b>51 725</b>	<b>-1,1</b>	<b>538 093</b>	<b>+0,6</b>
<b>913 000</b>	<b>Dortmund</b>	<b>621 715</b>	<b>+4,8</b>	<b>139 797</b>	<b>+9,5</b>	<b>1 046 128</b>	<b>+4,6</b>
<b>914 000</b>	<b>Hagen</b>	<b>94 061</b>	<b>+17,2</b>	<b>10 969</b>	<b>+22,1</b>	<b>245 165</b>	<b>+11,2</b>
<b>915 000</b>	<b>Hamm</b>	<b>93 152</b>	<b>+8,1</b>	<b>10 415</b>	<b>+3,9</b>	<b>135 996</b>	<b>+9,2</b>
<b>916 000</b>	<b>Herne</b>	<b>29 033</b>	<b>-4,9</b>	<b>1 962</b>	<b>-5,8</b>	<b>55 887</b>	<b>-2,0</b>
<b>954 000</b>	<b>Ennepe-Ruhr-Kreis</b>	<b>171 272</b>	<b>+3,8</b>	<b>19 295</b>	<b>+2,9</b>	<b>461 335</b>	<b>+3,3</b>
954 004	Breckerfeld, Stadt	7 128	+5,5	339	+73,8	14 933	+5,6
954 008	Ennepetal, Stadt	5 841	-14,3	1 819	+8,5	61 102	-3,8
954 012	Gevelsberg, Stadt	8 889	+6,0	529	-17,1	15 691	+13,9
954 016	Hattingen, Stadt	47 822	-0,3	3 194	-9,7	181 787	+3,0
954 020	Herdecke, Stadt	27 238	+6,7	4 201	+17,4	43 379	+9,2
954 024	Schwelm, Stadt	18 916	+4,7	3 552	+2,0	36 019	+6,9
954 028	Sprockhövel, Stadt	21 101	+6,6	2 130	-4,9	46 404	+1,6
954 032	Wetter (Ruhr), Stadt	8 363	-6,7	672	+6,3	15 334	-9,5
954 036	Witten, Stadt	25 974	+14,4	2 859	+3,1	46 686	+10,0
<b>958 000</b>	<b>Hochsauerlandkreis</b>	<b>1 141 567</b>	<b>+6,5</b>	<b>294 791</b>	<b>+5,0</b>	<b>3 604 198</b>	<b>+5,0</b>
958 004	Arnsberg, Stadt	68 611	+17,9	8 703	+29,6	157 943	+6,8
958 008	Bestwig	37 670	+10,9	5 701	+15,3	106 866	+13,4
958 012	Brilon, Stadt	40 580	+9,2	5 589	+12,0	132 435	+8,4
958 016	Eslohe (Sauerland)	32 473	-9,5	1 313	+9,2	119 564	+4,6
958 020	Hallenberg, Stadt	30 126	+4,5	8 464	-3,9	70 134	+4,9
958 024	Marsberg, Stadt	11 355	+9,4	1 514	-29,5	31 509	+14,7
958 028	Medebach, Stadt	193 965	+6,3	56 651	+4,7	751 796	+4,3
958 032	Meschede, Stadt	63 645	+5,4	9 535	+18,6	150 022	+6,2
958 036	Olsberg, Stadt	59 625	+5,4	13 625	+13,6	177 153	+3,4
958 040	Schmallenberg, Stadt	178 470	+8,7	38 452	+6,0	688 487	+2,2
958 044	Sundern (Sauerland), Stadt	89 735	+3,2	6 302	+0,8	203 670	+2,6
958 048	Winterberg, Stadt	335 312	+5,9	138 942	+2,7	1 014 619	+6,4

Anmerkungen Seite 44

## Noch: 3.1 Leistung der Beherbergungsstätten nach Verwaltungsbezirken

Januar bis Oktober 2017

Amtliche Schlüsselnummer	Verwaltungsbezirk	Übernachtungen		Mittlere Aufenthaltsdauer <sup>2)</sup>		Mittlere Auslastung der angebotenen Betten <sup>3)</sup>
		ausländischer Gäste	Veränderung <sup>1)</sup>	aller Gäste	ausländischer Gäste	
	<b>Noch: Kreis Lippe</b>					
766 036	Kalletal	2 099	+22,7	3,4	3,3	18,0
766 040	Lage, Stadt	1 699	+280,1	3,1	7,8	30,8
766 044	Lemgo, Stadt	5 355	+11,9	1,8	2,9	31,1
766 048	Leopoldshöhe	82	-60,0	1,8	3,3	27,0
766 052	Lügde, Stadt	1 748	-29,7	1,9	2,7	16,2
766 056	Oerlinghausen, Stadt	934	+108,0	2,3	2,2	33,0
766 060	Schieder-Schwalenberg, Stadt	7 724	+8,0	2,5	3,2	23,5
766 064	Schlangen	-	-	-	-	-
<b>770 000</b>	<b>Kreis Minden-Lübbecke</b>	<b>59 866</b>	<b>-2,9</b>	<b>4,6</b>	<b>2,2</b>	<b>57,8</b>
770 004	Bad Oeynhausen, Stadt	11 284	-29,4	7,7	1,9	73,1
770 008	Espelkamp, Stadt	3 445	+8,6	2,3	2,8	36,5
770 012	Hille	6 592	+5,1	3,2	3,2	44,4
770 016	Hüllhorst	.	.	.	.	.
770 020	Lübbecke, Stadt	.	.	.	.	.
770 024	Minden, Stadt	12 108	-26,1	1,7	1,8	35,0
770 028	Petershagen, Stadt	4 235	+0,3	4,2	2,5	46,0
770 032	Porta Westfalica, Stadt	3 639	+10,9	1,9	1,8	28,4
770 036	Preußisch-Oldendorf, Stadt	1 459	-47,2	7,2	3,6	61,1
770 040	Rahden, Stadt	1 873	+20,1	2,2	2,7	35,4
770 044	Stemwede	6 656	+150,7	2,2	2,8	30,9
<b>774 000</b>	<b>Kreis Paderborn</b>	<b>106 877</b>	<b>+6,9</b>	<b>2,7</b>	<b>2,0</b>	<b>51,3</b>
774 004	Altenbeken	.	.	.	.	.
774 008	Bad Lippspringe, Stadt	7 905	-18,6	4,6	2,5	75,0
774 012	Borchen	3 118	-6,5	5,2	5,7	52,5
774 016	Büren, Stadt	4 768	-11,6	2,0	2,3	36,2
774 020	Delbrück, Stadt	4 698	+7,3	1,8	1,7	36,4
774 024	Hövelhof	4 566	-11,2	2,5	3,1	40,7
774 028	Lichtenau, Stadt	1 415	-1,4	3,3	6,1	12,2
774 032	Paderborn, Stadt	50 327	+27,7	1,8	2,2	43,3
774 036	Salzkotten, Stadt	.	.	.	.	.
774 040	Bad Wünnenberg, Stadt	29 151	-3,7	3,6	1,5	63,5
<b>700 000</b>	<b>Reg.-Bez. Detmold</b>	<b>528 551</b>	<b>+7,1</b>	<b>3,3</b>	<b>2,5</b>	<b>47,4</b>
	<b>Kreisfreie Städte</b>					
<b>911 000</b>	<b>Bochum</b>	<b>84 325</b>	<b>-10,1</b>	<b>1,6</b>	<b>1,6</b>	<b>44,3</b>
<b>913 000</b>	<b>Dortmund</b>	<b>231 972</b>	<b>+8,8</b>	<b>1,7</b>	<b>1,7</b>	<b>47,7</b>
<b>914 000</b>	<b>Hagen</b>	<b>22 708</b>	<b>+20,3</b>	<b>2,6</b>	<b>2,1</b>	<b>50,4</b>
<b>915 000</b>	<b>Hamm</b>	<b>15 634</b>	<b>+2,2</b>	<b>1,5</b>	<b>1,5</b>	<b>34,9</b>
<b>916 000</b>	<b>Herne</b>	<b>4 666</b>	<b>-4,9</b>	<b>1,9</b>	<b>2,4</b>	<b>31,7</b>
<b>954 000</b>	<b>Ennepe-Ruhr-Kreis</b>	<b>37 655</b>	<b>+5,8</b>	<b>2,7</b>	<b>2,0</b>	<b>44,2</b>
954 004	Breckerfeld, Stadt	572	+22,7	2,1	1,7	25,6
954 008	Ennepetal, Stadt	3 045	-10,6	10,5	1,7	83,6
954 012	Gevelsberg, Stadt	1 116	-11,6	1,8	2,1	47,1
954 016	Hattingen, Stadt	10 521	+5,4	3,8	3,3	52,5
954 020	Herdecke, Stadt	5 032	+20,9	1,6	1,2	37,3
954 024	Schwelm, Stadt	6 388	+29,4	1,9	1,8	33,7
954 028	Sprockhövel, Stadt	3 523	-12,5	2,2	1,7	43,5
954 032	Wetter (Ruhr), Stadt	1 652	+29,2	1,8	2,5	30,1
954 036	Witten, Stadt	5 806	-4,2	1,8	2,0	32,6
<b>958 000</b>	<b>Hochsauerlandkreis</b>	<b>981 321</b>	<b>+5,8</b>	<b>3,2</b>	<b>3,3</b>	<b>44,5</b>
958 004	Arnsberg, Stadt	15 178	+14,8	2,3	1,7	37,2
958 008	Bestwig	20 861	+28,7	2,8	3,7	38,1
958 012	Brilon, Stadt	16 404	+25,3	3,3	2,9	32,5
958 016	Eslohe (Sauerland)	4 286	+0,2	3,7	3,3	41,0
958 020	Hallenberg, Stadt	22 226	-5,0	2,3	2,6	46,6
958 024	Marsberg, Stadt	4 172	-25,5	2,8	2,8	30,5
958 028	Medebach, Stadt	254 374	+2,4	3,9	4,5	62,0
958 032	Meschede, Stadt	27 708	+15,1	2,4	2,9	36,0
958 036	Olsberg, Stadt	32 537	+7,9	3,0	2,4	45,7
958 040	Schmallenberg, Stadt	121 368	+5,3	3,9	3,2	51,2
958 044	Sundern (Sauerland), Stadt	16 454	+0,3	2,3	2,6	43,8
958 048	Winterberg, Stadt	445 753	+6,8	3,0	3,2	38,4

Anmerkungen Seite 44



## Noch: 3.1 Leistung der Beherbergungsstätten nach Verwaltungsbezirken

Januar bis Oktober 2017

Amtliche Schlüsselnummer	Verwaltungsbezirk	Ankünfte				Übernachtungen	
		aller Gäste	Veränderung <sup>1)</sup>	ausländischer Gäste	Veränderung <sup>1)</sup>	aller Gäste	Veränderung <sup>1)</sup>
<b>962 000</b>	<b>Märkischer Kreis</b>	<b>172 619</b>	<b>+1,6</b>	<b>18 529</b>	<b>+3,6</b>	<b>378 761</b>	<b>+2,7</b>
962 004	Altena, Stadt	12 127	-12,6	730	+10,6	27 021	-6,0
962 008	Balve, Stadt	15 835	+2,5	881	+17,9	34 981	+12,2
962 012	Halver, Stadt	.	.	.	.	.	.
962 016	Hemer, Stadt	6 491	+10,0	355	+11,3	44 920	-4,2
962 020	Herscheid	.	.	.	.	.	.
962 024	Iserlohn, Stadt	39 754	+8,2	5 080	-7,6	67 672	+13,4
962 028	Kierspe, Stadt	2 461	+5,1	186	+23,2	6 433	+6,7
962 032	Lüdenscheid, Stadt	38 990	+4,7	7 186	+2,2	71 502	+0,5
962 036	Meinerzhagen, Stadt	16 464	-12,1	763	+26,1	38 934	-17,5
962 040	Menden (Sauerland), Stadt	8 600	-1,4	409	+19,9	16 090	+9,4
962 044	Nachrodt-Wiblingwerde	10 621	+2,6	321	-18,3	26 108	+22,4
962 048	Neuenrade, Stadt	8 847	+6,1	1 062	+43,5	16 699	+7,7
962 052	Plettenberg, Stadt	7 838	+1,7	865	-14,7	17 215	+6,8
962 056	Schalksmühle	-	-	-	-	-	-
962 060	Werdohl, Stadt	2 553	-6,9	344	+63,8	7 121	+1,8
<b>966 000</b>	<b>Kreis Olpe</b>	<b>221 333</b>	<b>+3,9</b>	<b>40 804</b>	<b>+6,5</b>	<b>518 335</b>	<b>+5,6</b>
966 004	Attendorn, Stadt	57 147	+3,1	8 444	-1,0	118 402	+4,3
966 008	Drolshagen, Stadt	15 647	+9,9	2 213	+44,5	39 466	+11,3
966 012	Finnentrop	7 233	+15,2	429	+9,4	16 792	+15,1
966 016	Kirchhundem	22 571	-0,2	2 438	+23,8	48 669	-2,7
966 020	LenneStadt, Stadt	61 375	+2,2	20 492	+9,5	165 926	+4,3
966 024	Olpe, Stadt	45 994	+7,3	5 482	-10,4	108 271	+10,8
966 028	Wenden	11 366	-0,6	1 306	+22,2	20 809	+2,0
<b>970 000</b>	<b>Kreis Siegen-Wittgenstein</b>	<b>217 187</b>	<b>+5,8</b>	<b>46 160</b>	<b>+6,3</b>	<b>685 297</b>	<b>+1,2</b>
970 004	Bad Berleburg, Stadt	26 874	+1,9	3 066	+39,7	250 137	-3,5
970 008	Burbach	11 222	+27,4	872	-1,0	32 263	+19,5
970 012	Erndtebrück	.	.	.	.	.	.
970 016	Freudenberg, Stadt	12 620	+10,8	2 733	+7,3	21 771	+12,6
970 020	Hilchenbach, Stadt	19 032	-4,4	1 485	-13,8	97 431	-1,0
970 024	Kreuztal, Stadt	4 867	+3,9	486	-7,4	12 716	+22,1
970 028	Bad Laasphe, Stadt	35 986	-5,7	21 771	-1,6	85 607	-4,5
970 032	Netphen, Stadt	10 489	+2,3	1 067	-1,1	24 050	+11,8
970 036	Neunkirchen	.	.	.	.	.	.
970 040	Siegen, Stadt	70 699	+19,1	12 711	+23,9	115 468	+11,6
970 044	Wilnsdorf	20 953	-5,1	1 351	-4,0	37 881	-5,8
<b>974 000</b>	<b>Kreis Soest</b>	<b>354 301</b>	<b>+7,5</b>	<b>33 329</b>	<b>+13,0</b>	<b>1 388 612</b>	<b>+4,3</b>
974 004	Anröchte	.	.	.	.	.	.
974 008	Bad Sassendorf	71 615	+9,8	4 663	+1,9	444 646	+2,7
974 012	Ense	.	.	.	.	.	.
974 016	Erwitte, Stadt	29 926	+7,7	612	+4,8	174 534	+3,5
974 020	Geseke, Stadt	14 467	+0,9	1 841	-2,9	23 229	+7,4
974 024	Lippetal	4 108	+70,0	1 338	+112,7	6 780	+54,4
974 028	Lippstadt, Stadt	54 696	-0,1	9 903	+12,8	238 423	-2,8
974 032	Möhnesee	53 641	-0,8	1 872	-10,9	200 278	+4,0
974 036	Rüthen, Stadt	17 345	-0,1	642	+21,6	45 753	-1,1
974 040	Soest, Stadt	61 959	+27,6	6 754	+30,8	108 758	+38,0
974 044	Warstein, Stadt	17 503	+13,7	3 741	+23,7	76 267	+10,3
974 048	Welver	2 272	+20,1	26	-23,5	4 763	+6,7
974 052	Werl, Stadt	20 158	-4,7	1 535	-11,4	31 590	-3,8
974 056	Wickede (Ruhr)	4 100	+5,5	90	-31,8	28 833	-0,9
<b>978 000</b>	<b>Kreis Unna</b>	<b>188 739</b>	<b>+1,5</b>	<b>20 866</b>	<b>-4,6</b>	<b>356 149</b>	<b>+0,2</b>
978 004	Bergkamen, Stadt	.	.	.	.	.	.
978 008	Bönen	-	-	-	-	-	-
978 012	Fröndenberg/Ruhr, Stadt	12 628	+8,5	1 430	-19,4	19 673	+14,7
978 016	Holzwickede	.	.	.	.	.	.
978 020	Kamen, Stadt	38 651	-0,8	4 215	-10,2	67 480	-1,2
978 024	Lünen, Stadt	34 472	+6,1	4 026	-8,4	56 885	+4,5
978 028	Schwerte, Stadt	26 856	+1,4	737	+2,6	46 470	+3,3
978 032	Selm, Stadt	11 708	+7,2	468	+141,2	39 505	-7,2
978 036	Unna, Stadt	20 682	+1,3	2 768	-4,2	38 417	-3,9
978 040	Werne, Stadt	20 629	-1,4	3 185	+1,4	49 531	+0,8
<b>900 000</b>	<b>Reg.-Bez. Arnsberg</b>	<b>3 631 971</b>	<b>+5,5</b>	<b>688 642</b>	<b>+5,7</b>	<b>9 413 956</b>	<b>+4,2</b>
	<b>Nordrhein-Westfalen</b>	<b>19 574 215</b>	<b>+5,7</b>	<b>4 389 071</b>	<b>+7,2</b>	<b>43 654 056</b>	<b>+4,1</b>

Anmerkungen Seite 44

## Noch: 3.1 Leistung der Beherbergungsstätten nach Verwaltungsbezirken

Januar bis Oktober 2017

Amtliche Schlüsselnummer	Verwaltungsbezirk	Übernachtungen		Mittlere Aufenthaltsdauer <sup>2)</sup>		Mittlere Auslastung der angebotenen Betten <sup>3)</sup>
		ausländischer Gäste	Veränderung <sup>1)</sup>	aller Gäste	ausländischer Gäste	
<b>962 000</b>	<b>Märkischer Kreis</b>	<b>47 483</b>	<b>+12,9</b>	<b>2,2</b>	<b>2,6</b>	<b>32,1</b>
962 004	Altena, Stadt	2 018	+38,1	2,2	2,8	28,5
962 008	Balve, Stadt	6 446	+168,6	2,2	7,3	31,1
962 012	Halver, Stadt	.	.	.	.	.
962 016	Hemer, Stadt	556	-3,1	6,9	1,6	31,7
962 020	Herscheid	.	.	.	.	.
962 024	Iserlohn, Stadt	9 831	-3,3	1,7	1,9	39,6
962 028	Kierspe, Stadt	1 233	+15,9	2,6	6,6	23,6
962 032	Lüdenscheid, Stadt	16 100	+1,4	1,8	2,2	36,0
962 036	Meinerzhagen, Stadt	2 726	+68,2	2,4	3,6	27,6
962 040	Menden (Sauerland), Stadt	1 314	+90,4	1,9	3,2	24,1
962 044	Nachrodt-Wiblingwerde	809	+8,7	2,5	2,5	42,0
962 048	Neuenrade, Stadt	2 063	+39,2	1,9	1,9	35,5
962 052	Plettenberg, Stadt	2 464	-51,2	2,2	2,8	26,8
962 056	Schalksmühle	-	-	-	-	-
962 060	Werdohl, Stadt	1 230	+87,2	2,8	3,6	22,1
<b>966 000</b>	<b>Kreis Olpe</b>	<b>110 020</b>	<b>+8,1</b>	<b>2,3</b>	<b>2,7</b>	<b>34,0</b>
966 004	Attendorn, Stadt	20 636	-0,8	2,1	2,4	35,6
966 008	Drolshagen, Stadt	5 927	+46,4	2,5	2,7	29,5
966 012	Finnentrop	1 103	-9,4	2,3	2,6	23,8
966 016	Kirchhundem	6 320	+14,9	2,2	2,6	25,3
966 020	Lennestadt, Stadt	60 603	+10,2	2,7	3,0	42,8
966 024	Olpe, Stadt	12 384	-4,8	2,4	2,3	30,2
966 028	Wenden	3 047	+35,9	1,8	2,3	28,0
<b>970 000</b>	<b>Kreis Siegen-Wittgenstein</b>	<b>109 694</b>	<b>+4,5</b>	<b>3,2</b>	<b>2,4</b>	<b>46,7</b>
970 004	Bad Berleburg, Stadt	8 494	+24,3	9,3	2,8	61,7
970 008	Burbach	2 753	+5,0	2,9	3,2	34,5
970 012	Erndtebrück	.	.	.	.	.
970 016	Freudenberg, Stadt	5 004	+7,6	1,7	1,8	30,6
970 020	Hilchenbach, Stadt	5 595	+15,0	5,1	3,8	42,7
970 024	Kreuztal, Stadt	1 914	+16,0	2,6	3,9	45,7
970 028	Bad Laasphe, Stadt	57 276	-0,7	2,4	2,6	52,0
970 032	Netphen, Stadt	2 588	+56,1	2,3	2,4	31,6
970 036	Neunkirchen	.	.	.	.	.
970 040	Siegen, Stadt	22 548	+5,2	1,6	1,8	44,9
970 044	Wilnsdorf	2 276	+6,1	1,8	1,7	33,4
<b>974 000</b>	<b>Kreis Soest</b>	<b>83 232</b>	<b>+11,5</b>	<b>3,9</b>	<b>2,5</b>	<b>52,7</b>
974 004	Anröchte	.	.	.	.	.
974 008	Bad Sassendorf	11 391	-0,2	6,2	2,4	71,2
974 012	Ense	.	.	.	.	.
974 016	Erwitte, Stadt	2 132	+44,2	5,8	3,5	66,3
974 020	Geseke, Stadt	2 750	+7,1	1,6	1,5	10,5
974 024	Lippetal	2 069	+59,4	1,7	1,5	17,9
974 028	Lippstadt, Stadt	25 741	+4,9	4,4	2,6	62,1
974 032	Möhnesee	4 807	+1,3	3,7	2,6	49,8
974 036	Rüthen, Stadt	1 957	-15,9	2,6	3,0	28,0
974 040	Soest, Stadt	14 476	+33,2	1,8	2,1	41,7
974 044	Warstein, Stadt	13 667	+28,7	4,4	3,7	49,1
974 048	Welver	228	+128,0	2,1	8,8	20,5
974 052	Werl, Stadt	3 244	-13,3	1,6	2,1	43,0
974 056	Wickede (Ruhr)	157	-48,7	7,0	1,7	73,3
<b>978 000</b>	<b>Kreis Unna</b>	<b>37 515</b>	<b>-9,3</b>	<b>1,9</b>	<b>1,8</b>	<b>33,8</b>
978 004	Bergkamen, Stadt	.	.	.	.	.
978 008	Bönen	-	-	-	-	-
978 012	Fröndenberg/Ruhr, Stadt	3 006	-3,6	1,6	2,1	36,2
978 016	Holzwickede	.	.	.	.	.
978 020	Kamen, Stadt	6 809	-21,0	1,7	1,6	39,4
978 024	Lünen, Stadt	6 682	-8,9	1,7	1,7	28,3
978 028	Schwerte, Stadt	1 308	-7,3	1,7	1,8	35,2
978 032	Selm, Stadt	914	+103,1	3,4	2,0	25,0
978 036	Unna, Stadt	5 824	-26,1	1,9	2,1	34,0
978 040	Werne, Stadt	6 708	+0,6	2,4	2,1	42,6
<b>900 000</b>	<b>Reg.-Bez. Arnsberg</b>	<b>1 766 225</b>	<b>+5,5</b>	<b>2,6</b>	<b>2,6</b>	<b>43,9</b>
	<b>Nordrhein-Westfalen</b>	<b>9 234 097</b>	<b>+5,7</b>	<b>2,2</b>	<b>2,1</b>	<b>44,6</b>

Anmerkungen Seite 44

## 3.2 Leistung der Beherbergungsstätten nach Gemeindegruppen und Betriebsarten

Januar bis Oktober 2017

Gemeindegruppe Betriebsart	Ankünfte				Übernachtungen	
	aller Gäste	Veränderung <sup>1)</sup>	ausländischer Gäste	Veränderung <sup>1)</sup>	aller Gäste	Veränderung <sup>1)</sup>
<b>Mineral-, Moor-, Sole- und Thermalbäder</b>	<b>1 050 031</b>	<b>+4,8</b>	<b>180 967</b>	<b>+5,8</b>	<b>4 489 939</b>	<b>+1,0</b>
Hotels	578 041	+4,2	128 305	+6,9	1 074 538	+1,7
Gasthöfe	1 829	-12,4	217	+95,5	5 157	-15,3
Pensionen	52 898	+1,4	2 073	-5,3	249 294	-1,6
Hotels garnis	189 450	+7,0	38 304	+4,5	369 865	+9,6
Erholungs-, Ferien-, Schulungsheime	50 660	+23,2	1 413	+12,0	158 313	+13,0
Ferienhäuser, -wohnungen, -zentren	5 166	+14,1	576	-24,9	36 266	+0,4
Hütten, Jugendherbergen u. Ä.	23 026	-4,1	2 901	-18,7	54 797	-6,2
Vorsorge- und Reha-Kliniken	108 782	-1,2	450	+155,7	2 456 062	-0,9
Campingplätze	40 179	+9,9	6 728	+5,6	85 647	+8,0
<b>Heilklimatische Kurorte</b>	<b>377 584</b>	<b>+4,0</b>	<b>140 687</b>	<b>+2,5</b>	<b>1 242 258</b>	<b>+4,4</b>
Hotels	.	.	.	.	.	.
Gasthöfe	.	.	.	.	.	.
Pensionen	15 860	-8,8	5 160	-3,7	41 508	-11,1
Hotels garnis	.	.	.	.	.	.
Erholungs-, Ferien-, Schulungsheime	31 505	-2,8	1 700	-8,2	93 498	-4,0
Ferienhäuser, -wohnungen, -zentren	.	.	.	.	.	.
Hütten, Jugendherbergen u. Ä.	17 546	+21,2	871	+83,8	44 709	+39,0
Vorsorge- und Reha-Kliniken	.	.	.	.	.	.
Campingplätze	7 813	+19,4	2 261	+14,7	25 410	+9,2
<b>Kneippkurorte</b>	<b>165 748</b>	<b>+2,3</b>	<b>24 185</b>	<b>-1,0</b>	<b>413 361</b>	<b>-0,2</b>
Hotels	.	.	.	.	.	.
Gasthöfe	.	.	.	.	.	.
Pensionen	3 120	-4,7	129	-22,3	7 791	+12,5
Hotels garnis	.	.	.	.	.	.
Erholungs-, Ferien-, Schulungsheime	12 114	+0,5	138	-53,5	31 944	-0,6
Ferienhäuser, -wohnungen, -zentren	.	.	.	.	.	.
Hütten, Jugendherbergen u. Ä.	27 779	-16,8	1 256	-35,0	56 624	-21,8
Vorsorge- und Reha-Kliniken	.	.	.	.	.	.
Campingplätze	24 907	+20,7	6 879	+49,8	73 823	+15,0
<b>Kneippheilkurorte</b>	<b>408 913</b>	<b>+6,8</b>	<b>105 053</b>	<b>+18,0</b>	<b>1 517 621</b>	<b>+0,2</b>
Hotels	242 882	+11,1	84 069	+21,8	598 760	+5,0
Gasthöfe	30 267	+3,0	5 901	+0,4	78 975	+3,2
Pensionen	16 827	+0,9	3 797	+0,7	49 189	-5,2
Hotels garnis	15 115	+10,0	2 190	+15,7	26 342	+12,6
Erholungs-, Ferien-, Schulungsheime	24 371	-17,4	7	-96,1	75 781	-20,5
Ferienhäuser, -wohnungen, -zentren	31 351	-3,3	5 132	+1,7	141 394	-2,1
Hütten, Jugendherbergen u. Ä.	22 730	+30,8	627	+34,0	53 433	+27,6
Vorsorge- und Reha-Kliniken	15 559	-6,3	224	+1,4	474 268	-4,1
Campingplätze	9 811	+14,6	3 106	+23,6	19 479	+23,5
<b>Heilbäder zusammen</b>	<b>2 002 276</b>	<b>+4,8</b>	<b>450 892</b>	<b>+6,9</b>	<b>7 663 179</b>	<b>+1,3</b>
Hotels	1 043 838	+5,1	290 825	+7,6	2 154 403	+3,1
Gasthöfe	49 720	+2,9	9 472	-4,3	123 215	+2,6
Pensionen	88 705	-0,9	11 159	-2,8	347 782	-3,0
Hotels garnis	243 149	+7,3	44 886	+4,6	476 738	+8,1
Erholungs-, Ferien-, Schulungsheime	118 650	+3,1	3 258	-9,2	359 536	-1,5
Ferienhäuser, -wohnungen, -zentren	151 401	+7,2	65 989	+7,5	642 398	+4,0
Hütten, Jugendherbergen u. Ä.	91 081	+2,0	5 655	-12,2	209 563	+2,3
Vorsorge- und Reha-Kliniken	133 022	-1,6	674	+69,8	3 145 185	-1,2
Campingplätze	82 710	+14,4	18 974	+22,8	204 359	+11,9

Anmerkungen Seite 44

## Noch: 3.2 Leistung der Beherbergungsstätten nach Gemeindegruppen und Betriebsarten

Januar bis Oktober 2017

Gemeindegruppe Betriebsart	Übernachtungen		Mittlere Aufenthaltsdauer <sup>2)</sup>		Mittlere Auslastung der angebotenen Betten <sup>3)</sup>
	ausländischer Gäste	Veränderung <sup>1)</sup>	aller Gäste	ausländischer Gäste	
<b>Mineral-, Moor-, Sole- und Thermalbäder</b>	<b>357 465</b>	<b>+0,7</b>	<b>4,3</b>	<b>2,0</b>	<b>61,6</b>
Hotels	217 095	+3,4	1,9	1,7	46,8
Gasthöfe	431	+56,2	2,8	2,0	21,4
Pensionen	9 301	-10,9	4,7	4,5	44,1
Hotels garnis	93 084	+6,1	2,0	2,4	44,7
Erholungs-, Ferien-, Schulungsheime	8 077	+3,4	3,1	5,7	44,3
Ferienhäuser, -wohnungen, -zentren	6 438	-38,0	7,0	11,2	31,9
Hütten, Jugendherbergen u. Ä.	8 344	-5,6	2,4	2,9	29,9
Vorsorge- und Reha-Kliniken	3 305	-60,5	22,6	7,3	88,3
Campingplätze	11 390	+1,2	2,1	1,7	.
<b>Heilklimatische Kurorte</b>	<b>457 552</b>	<b>+7,0</b>	<b>3,3</b>	<b>3,3</b>	<b>39,4</b>
Hotels	.	.	.	.	.
Gasthöfe	.	.	.	.	.
Pensionen	12 730	-0,8	2,6	2,5	29,9
Hotels garnis	.	.	.	.	.
Erholungs-, Ferien-, Schulungsheime	3 680	-6,2	3,0	2,2	34,3
Ferienhäuser, -wohnungen, -zentren	.	.	.	.	.
Hütten, Jugendherbergen u. Ä.	2 655	+220,7	2,5	3,0	30,5
Vorsorge- und Reha-Kliniken	.	.	.	.	.
Campingplätze	6 906	-2,8	3,3	3,1	.
<b>Kneippkurorte</b>	<b>66 848</b>	<b>-9,5</b>	<b>2,5</b>	<b>2,8</b>	<b>36,6</b>
Hotels	.	.	.	.	.
Gasthöfe	.	.	.	.	.
Pensionen	593	-2,6	2,5	4,6	21,0
Hotels garnis	.	.	.	.	.
Erholungs-, Ferien-, Schulungsheime	1 024	-42,0	2,6	7,4	43,2
Ferienhäuser, -wohnungen, -zentren	.	.	.	.	.
Hütten, Jugendherbergen u. Ä.	2 895	-23,3	2,0	2,3	34,9
Vorsorge- und Reha-Kliniken	.	.	.	.	.
Campingplätze	18 890	+34,7	3,0	2,7	.
<b>Kneippheilbäder</b>	<b>270 471</b>	<b>+4,4</b>	<b>3,7</b>	<b>2,6</b>	<b>49,2</b>
Hotels	208 827	+3,7	2,5	2,5	52,2
Gasthöfe	15 615	+6,5	2,6	2,6	31,2
Pensionen	10 950	-5,3	2,9	2,9	30,3
Hotels garnis	4 500	+24,3	1,7	2,1	30,4
Erholungs-, Ferien-, Schulungsheime	61	-89,7	3,1	8,7	37,8
Ferienhäuser, -wohnungen, -zentren	20 082	+3,5	4,5	3,9	35,5
Hütten, Jugendherbergen u. Ä.	1 620	+49,9	2,4	2,6	27,9
Vorsorge- und Reha-Kliniken	907	-10,0	30,5	4,0	78,7
Campingplätze	7 909	+40,1	2,0	2,5	.
<b>Heilbäder zusammen</b>	<b>1 152 336</b>	<b>+3,3</b>	<b>3,8</b>	<b>2,6</b>	<b>52,5</b>
Hotels	624 887	+4,4	2,1	2,1	45,6
Gasthöfe	25 071	+0,3	2,5	2,6	30,5
Pensionen	33 574	-5,3	3,9	3,0	38,5
Hotels garnis	106 556	+6,2	2,0	2,4	41,4
Erholungs-, Ferien-, Schulungsheime	12 842	-8,8	3,0	3,9	39,7
Ferienhäuser, -wohnungen, -zentren	284 585	+1,6	4,2	4,3	35,7
Hütten, Jugendherbergen u. Ä.	15 514	+6,8	2,3	2,7	30,6
Vorsorge- und Reha-Kliniken	4 212	-55,1	23,6	6,2	86,4
Campingplätze	45 095	+18,6	2,5	2,4	.

Anmerkungen Seite 44

## Noch: 3.2 Leistung der Beherbergungsstätten nach Gemeindegruppen und Betriebsarten

Januar bis Oktober 2017

Gemeindegruppe Betriebsart	Ankünfte				Übernachtungen	
	aller Gäste	Veränderung <sup>1)</sup>	ausländischer Gäste	Veränderung <sup>1)</sup>	aller Gäste	Veränderung <sup>1)</sup>
<b>Luftkurorte</b>	<b>512 384</b>	<b>+3,7</b>	<b>83 144</b>	<b>+2,2</b>	<b>1 449 958</b>	<b>+3,3</b>
Hotels	208 864	+3,9	52 489	+0,6	407 868	+4,6
Gasthöfe	26 274	+12,2	4 576	+1,1	46 212	+5,2
Pensionen	32 087	+9,1	2 702	+39,7	89 101	+7,1
Hotels garnis	.	.	.	.	.	.
Erholungs-, Ferien-, Schulungsheime	74 142	-8,0	362	-39,8	224 073	-1,9
Ferienhäuser, -wohnungen, -zentren	34 517	+8,4	8 565	+13,2	268 853	+5,9
Hütten, Jugendherbergen u. Ä.	76 815	+10,7	2 463	+4,0	176 082	+11,8
Vorsorge- und Reha-Kliniken	.	.	.	.	.	.
Campingplätze	44 212	+1,9	9 234	-5,4	100 641	+0,4
<b>Erholungsorte</b>	<b>755 089</b>	<b>+5,1</b>	<b>113 430</b>	<b>+9,2</b>	<b>2 035 032</b>	<b>+6,2</b>
Hotels	297 099	+5,5	56 340	-1,1	569 930	+5,5
Gasthöfe	21 228	-2,3	3 528	+11,9	41 648	-3,8
Pensionen	15 700	+2,3	1 160	-0,8	50 531	+7,0
Hotels garnis	.	.	.	.	.	.
Erholungs-, Ferien-, Schulungsheime	126 768	-1,8	5 525	+1,7	348 872	-1,7
Ferienhäuser, -wohnungen, -zentren	46 349	+30,4	21 554	+48,0	215 629	+27,6
Hütten, Jugendherbergen u. Ä.	126 302	-2,4	4 589	-6,0	302 864	+0,7
Vorsorge- und Reha-Kliniken	.	.	.	.	.	.
Campingplätze	83 609	+21,7	15 200	+19,8	233 175	+22,1
<b>Sonstige Gemeinden</b>	<b>16 304 466</b>	<b>+5,9</b>	<b>3 741 605</b>	<b>+7,3</b>	<b>32 505 887</b>	<b>+4,6</b>
Hotels	9 701 718	+6,3	2 517 807	+7,5	16 105 952	+5,7
Gasthöfe	172 189	+8,3	19 335	+9,9	357 350	+6,0
Pensionen	129 462	+1,4	19 633	+4,6	402 474	+1,6
Hotels garnis	3 957 290	+6,2	933 227	+7,7	7 166 904	+5,8
Erholungs-, Ferien-, Schulungsheime	932 113	+1,8	32 267	+8,0	3 122 406	-0,4
Ferienhäuser, -wohnungen, -zentren	255 577	+8,3	61 490	+5,6	1 049 913	+6,8
Hütten, Jugendherbergen u. Ä.	657 117	+1,2	85 370	+4,3	1 416 818	+0,6
Vorsorge- und Reha-Kliniken	60 047	-2,6	320	-24,2	1 676 699	-0,1
Campingplätze	438 953	+9,4	72 156	-0,5	1 207 371	+7,9
<b>Nordrhein-Westfalen</b>	<b>19 574 215</b>	<b>+5,7</b>	<b>4 389 071</b>	<b>+7,2</b>	<b>43 654 056</b>	<b>+4,1</b>
<b>Hotels</b>	<b>11 251 519</b>	<b>+6,1</b>	<b>2 917 461</b>	<b>+7,2</b>	<b>19 238 153</b>	<b>+5,4</b>
<b>Gasthöfe</b>	<b>269 411</b>	<b>+6,7</b>	<b>36 911</b>	<b>+5,0</b>	<b>568 425</b>	<b>+4,4</b>
<b>Pensionen</b>	<b>265 954</b>	<b>+1,5</b>	<b>34 654</b>	<b>+3,9</b>	<b>889 888</b>	<b>+0,5</b>
<b>Hotels garnis</b>	<b>4 240 512</b>	<b>+6,3</b>	<b>986 382</b>	<b>+7,6</b>	<b>7 719 251</b>	<b>+6,0</b>
<b>Erholungs-, Ferien-, Schulungsheime</b>	<b>1 251 673</b>	<b>+0,9</b>	<b>41 412</b>	<b>+4,8</b>	<b>4 054 887</b>	<b>-0,7</b>
<b>Ferienhäuser, -wohnungen, -zentren</b>	<b>487 844</b>	<b>+9,7</b>	<b>157 598</b>	<b>+11,2</b>	<b>2 176 793</b>	<b>+7,5</b>
<b>Hütten, Jugendherbergen u. Ä.</b>	<b>951 315</b>	<b>+1,5</b>	<b>98 077</b>	<b>+2,6</b>	<b>2 105 327</b>	<b>+1,6</b>
<b>Vorsorge- und Reha-Kliniken</b>	<b>206 503</b>	<b>-2,1</b>	<b>1 012</b>	<b>+19,8</b>	<b>5 155 786</b>	<b>-1,0</b>
<b>Campingplätze</b>	<b>649 484</b>	<b>+10,9</b>	<b>115 564</b>	<b>+4,6</b>	<b>1 745 546</b>	<b>+9,6</b>

Anmerkungen Seite 44

## Noch: 3.2 Leistung der Beherbergungsstätten nach Gemeindegruppen und Betriebsarten

Januar bis Oktober 2017

Gemeindegruppe Betriebsart	Übernachtungen		Mittlere Aufenthaltsdauer <sup>2)</sup>		Mittlere Auslastung der angebotenen Betten <sup>3)</sup>
	ausländischer Gäste	Veränderung <sup>1)</sup>	aller Gäste	ausländischer Gäste	
<b>Luftkurorte</b>	<b>310 902</b>	<b>+3,5</b>	<b>2,8</b>	<b>3,7</b>	<b>39,0</b>
Hotels	118 812	+2,0	2,0	2,3	36,1
Gasthöfe	9 075	-7,3	1,8	2,0	24,6
Pensionen	9 791	+52,0	2,8	3,6	41,1
Hotels garnis	.	.	.	.	.
Erholungs-, Ferien-, Schulungsheime	1 137	-41,9	3,0	3,1	39,6
Ferienhäuser, -wohnungen, -zentren	140 964	+4,6	7,8	16,5	41,0
Hütten, Jugendherbergen u. Ä.	5 135	+17,1	2,3	2,1	40,5
Vorsorge- und Reha-Kliniken	.	.	.	.	.
Campingplätze	20 828	-4,0	2,3	2,3	.
<b>Erholungsorte</b>	<b>339 191</b>	<b>+11,9</b>	<b>2,7</b>	<b>3,0</b>	<b>39,5</b>
Hotels	126 907	-1,1	1,9	2,3	37,2
Gasthöfe	7 762	+3,4	2,0	2,2	23,0
Pensionen	3 920	+36,4	3,2	3,4	28,7
Hotels garnis	.	.	.	.	.
Erholungs-, Ferien-, Schulungsheime	11 703	-2,3	2,8	2,1	38,9
Ferienhäuser, -wohnungen, -zentren	119 159	+32,2	4,7	5,5	36,7
Hütten, Jugendherbergen u. Ä.	13 069	-11,5	2,4	2,8	37,0
Vorsorge- und Reha-Kliniken	.	.	.	.	.
Campingplätze	42 153	+16,8	2,8	2,8	.
<b>Sonstige Gemeinden</b>	<b>7 431 668</b>	<b>+5,9</b>	<b>2,0</b>	<b>2,0</b>	<b>43,7</b>
Hotels	4 535 608	+6,2	1,7	1,8	42,5
Gasthöfe	61 839	+7,5	2,1	3,2	26,4
Pensionen	87 245	+3,3	3,1	4,4	36,3
Hotels garnis	1 942 018	+7,0	1,8	2,1	45,9
Erholungs-, Ferien-, Schulungsheime	100 368	-2,1	3,3	3,1	38,6
Ferienhäuser, -wohnungen, -zentren	310 266	+7,3	4,1	5,0	50,0
Hütten, Jugendherbergen u. Ä.	185 076	+2,2	2,2	2,2	39,5
Vorsorge- und Reha-Kliniken	12 421	-30,7	27,9	38,8	89,9
Campingplätze	196 827	-2,9	2,8	2,7	.
<b>Nordrhein-Westfalen</b>	<b>9 234 097</b>	<b>+5,7</b>	<b>2,2</b>	<b>2,1</b>	<b>44,6</b>
<b>Hotels</b>	<b>5 406 214</b>	<b>+5,7</b>	<b>1,7</b>	<b>1,9</b>	<b>42,5</b>
<b>Gasthöfe</b>	<b>103 747</b>	<b>+3,9</b>	<b>2,1</b>	<b>2,8</b>	<b>26,7</b>
<b>Pensionen</b>	<b>134 530</b>	<b>+4,1</b>	<b>3,3</b>	<b>3,9</b>	<b>37,0</b>
<b>Hotels garnis</b>	<b>2 067 690</b>	<b>+7,1</b>	<b>1,8</b>	<b>2,1</b>	<b>45,5</b>
<b>Erholungs-, Ferien-, Schulungsheime</b>	<b>126 050</b>	<b>-3,5</b>	<b>3,2</b>	<b>3,0</b>	<b>38,7</b>
<b>Ferienhäuser, -wohnungen, -zentren</b>	<b>854 974</b>	<b>+7,6</b>	<b>4,5</b>	<b>5,4</b>	<b>42,3</b>
<b>Hütten, Jugendherbergen u. Ä.</b>	<b>218 794</b>	<b>+1,9</b>	<b>2,2</b>	<b>2,2</b>	<b>38,1</b>
<b>Vorsorge- und Reha-Kliniken</b>	<b>17 195</b>	<b>-38,8</b>	<b>25,0</b>	<b>17,0</b>	<b>86,9</b>
<b>Campingplätze</b>	<b>304 903</b>	<b>+2,1</b>	<b>2,7</b>	<b>2,6</b>	<b>.</b>

Anmerkungen Seite 44

## 3.3 Leistung der Beherbergungsstätten nach Reisegebieten und Betriebsarten

Januar bis Oktober 2017

Reisegebiet Betriebsart	Ankünfte				Übernachtungen	
	aller Gäste	Veränderung <sup>1)</sup>	ausländischer Gäste	Veränderung <sup>1)</sup>	aller Gäste	Veränderung <sup>1)</sup>
<b>Eifel und Region Aachen</b>	<b>1 106 513</b>	<b>+6,3</b>	<b>279 291</b>	<b>+6,5</b>	<b>2 623 676</b>	<b>+4,5</b>
Hotels	499 388	+7,6	165 908	+6,1	847 721	+5,4
Gasthöfe	16 115	+24,5	4 237	+24,3	29 178	+20,0
Pensionen	.	.	.	.	.	.
Hotels garnis	237 307	+4,9	48 231	+4,2	444 012	+6,3
Erholungs-, Ferien-, Schulungsheime	92 158	+4,4	1 777	-10,9	257 678	+3,0
Ferienhäuser, -wohnungen, -zentren	.	.	.	.	.	.
Hütten, Jugendherbergen u. Ä.	107 352	-1,8	7 092	-13,3	266 582	-0,4
Vorsorge- und Reha-Kliniken	9 989	-3,5	268	-17,3	206 275	-3,3
Campingplätze	84 095	+6,3	22 240	+5,1	195 743	+6,4
<b>Niederrhein</b>	<b>1 866 775</b>	<b>+4,1</b>	<b>382 501</b>	<b>-1,0</b>	<b>3 805 961</b>	<b>+1,8</b>
Hotels	1 084 650	+3,9	279 091	-1,2	1 770 425	+3,0
Gasthöfe	38 544	+7,0	7 127	-1,6	77 149	+5,9
Pensionen	24 370	-	1 463	+16,0	67 210	+9,2
Hotels garnis	263 786	+3,4	48 287	+2,9	510 338	+3,0
Erholungs-, Ferien-, Schulungsheime	.	.	.	.	.	.
Ferienhäuser, -wohnungen, -zentren	25 057	+19,0	2 704	+16,3	88 760	+1,5
Hütten, Jugendherbergen u. Ä.	122 477	-2,4	6 045	-19,5	272 812	-2,0
Vorsorge- und Reha-Kliniken	10 613	-5,9	119	-	324 058	-1,6
Campingplätze	.	.	.	.	.	.
<b>Münsterland</b>	<b>1 484 756</b>	<b>+4,7</b>	<b>175 048</b>	<b>+16,9</b>	<b>3 430 135</b>	<b>+4,1</b>
Hotels	877 658	+5,2	111 374	+14,1	1 475 570	+4,9
Gasthöfe	.	.	.	.	.	.
Pensionen	35 083	+5,2	4 833	+16,9	109 142	+3,0
Hotels garnis	187 130	+12,0	27 661	+36,5	328 727	+9,8
Erholungs-, Ferien-, Schulungsheime	.	.	.	.	.	.
Ferienhäuser, -wohnungen, -zentren	24 884	+5,2	2 518	+32,6	118 409	+18,1
Hütten, Jugendherbergen u. Ä.	65 308	-4,6	5 338	+37,9	141 488	-5,9
Vorsorge- und Reha-Kliniken	6 214	+3,4	1	-	143 544	+6,2
Campingplätze	91 013	+11,5	18 858	+5,7	293 387	+11,1
<b>Teutoburger Wald</b>	<b>1 784 005</b>	<b>+5,5</b>	<b>215 350</b>	<b>+12,6</b>	<b>5 862 117</b>	<b>+3,0</b>
Hotels	974 840	+1,2	145 762	+8,8	1 815 245	+1,6
Gasthöfe	42 669	+5,1	2 275	+3,1	93 017	+3,3
Pensionen	74 895	+1,9	3 068	-7,0	279 476	-0,2
Hotels garnis	275 293	+22,9	42 806	+29,5	501 315	+22,2
Erholungs-, Ferien-, Schulungsheime	138 490	+14,2	2 573	+28,0	402 648	+12,2
Ferienhäuser, -wohnungen, -zentren	18 701	+6,4	2 568	+34,4	112 415	+14,2
Hütten, Jugendherbergen u. Ä.	79 780	+7,2	2 955	+20,9	193 749	+3,7
Vorsorge- und Reha-Kliniken	93 227	-1,9	390	+364,3	2 201 779	-1,5
Campingplätze	86 110	+7,1	12 953	+5,5	262 473	+8,3
<b>Sauerland</b>	<b>1 889 820</b>	<b>+5,9</b>	<b>387 453</b>	<b>+5,7</b>	<b>5 889 906</b>	<b>+4,8</b>
Hotels	835 688	+4,9	204 216	+3,3	1 809 609	+5,4
Gasthöfe	.	.	.	.	.	.
Pensionen	75 765	+3,9	11 975	+3,4	259 673	+1,2
Hotels garnis	.	.	.	.	.	.
Erholungs-, Ferien-, Schulungsheime	197 416	+1,6	3 585	+2,9	568 021	+0,1
Ferienhäuser, -wohnungen, -zentren	349 042	+8,2	119 567	+9,2	1 406 397	+6,5
Hütten, Jugendherbergen u. Ä.	109 557	+8,7	1 815	+8,1	263 941	+12,6
Vorsorge- und Reha-Kliniken	.	.	.	.	.	.
Campingplätze	.	.	.	.	.	.
<b>Siegerland-Wittgenstein</b>	<b>217 187</b>	<b>+5,8</b>	<b>46 160</b>	<b>+6,3</b>	<b>685 297</b>	<b>+1,2</b>
Hotels	144 170	+8,7	41 273	+5,7	266 361	+6,5
Gasthöfe	10 083	+12,3	979	+2,7	21 356	+6,4
Pensionen	4 658	-2,8	420	+21,4	14 766	-7,4
Hotels garnis	.	.	.	.	.	.
Erholungs-, Ferien-, Schulungsheime	26 823	-0,3	412	+11,1	76 163	+3,1
Ferienhäuser, -wohnungen, -zentren	2 413	+38,6	317	+7,5	8 960	+48,4
Hütten, Jugendherbergen u. Ä.	.	.	.	.	.	.
Vorsorge- und Reha-Kliniken	9 058	-8,0	48	+65,5	259 413	-4,7
Campingplätze	.	.	.	.	.	.

Anmerkungen Seite 44

## Noch: 3.3 Leistung der Beherbergungsstätten nach Reisegebieten und Betriebsarten

Januar bis Oktober 2017

Reisegebiet Betriebsart	Übernachtungen		Mittlere Aufenthaltsdauer <sup>2)</sup>		Mittlere Auslastung der angebotenen Betten <sup>3)</sup>
	ausländischer Gäste	Veränderung <sup>1)</sup>	aller Gäste	ausländischer Gäste	
<b>Eifel und Region Aachen</b>	<b>716 856</b>	<b>+3,7</b>	<b>2,4</b>	<b>2,6</b>	<b>41,7</b>
Hotels	286 795	+4,4	1,7	1,7	42,2
Gasthöfe	8 029	+19,7	1,8	1,9	29,0
Pensionen	.	.	.	.	.
Hotels garnis	107 764	+5,5	1,9	2,2	42,7
Erholungs-, Ferien-, Schulungsheime	6 053	-16,4	2,8	3,4	35,9
Ferienhäuser, -wohnungen, -zentren	.	.	.	.	.
Hütten, Jugendherbergen u. Ä.	17 082	-4,9	2,5	2,4	37,0
Vorsorge- und Reha-Kliniken	2 147	-37,7	20,7	8,0	82,8
Campingplätze	48 226	+1,3	2,3	2,2	.
<b>Niederrhein</b>	<b>732 482</b>	<b>-1,9</b>	<b>2,0</b>	<b>1,9</b>	<b>39,4</b>
Hotels	487 308	-2,4	1,6	1,7	37,2
Gasthöfe	16 109	-5,1	2,0	2,3	31,1
Pensionen	3 740	+45,4	2,8	2,6	36,2
Hotels garnis	111 142	+4,0	1,9	2,3	37,8
Erholungs-, Ferien-, Schulungsheime	.	.	.	.	.
Ferienhäuser, -wohnungen, -zentren	14 525	+24,6	3,5	5,4	34,3
Hütten, Jugendherbergen u. Ä.	15 122	-13,9	2,2	2,5	41,8
Vorsorge- und Reha-Kliniken	5 070	-41,3	30,5	42,6	97,3
Campingplätze	.	.	.	.	.
<b>Münsterland</b>	<b>390 991</b>	<b>+14,0</b>	<b>2,3</b>	<b>2,2</b>	<b>40,8</b>
Hotels	215 841	+15,5	1,7	1,9	38,7
Gasthöfe	.	.	.	.	.
Pensionen	16 075	-4,0	3,1	3,3	31,9
Hotels garnis	55 665	+19,2	1,8	2,0	44,9
Erholungs-, Ferien-, Schulungsheime	.	.	.	.	.
Ferienhäuser, -wohnungen, -zentren	23 831	+49,1	4,8	9,5	40,2
Hütten, Jugendherbergen u. Ä.	11 033	+49,7	2,2	2,1	44,2
Vorsorge- und Reha-Kliniken	27	+35,0	23,1	27,0	92,8
Campingplätze	56 134	+0,4	3,2	3,0	.
<b>Teutoburger Wald</b>	<b>528 551</b>	<b>+7,1</b>	<b>3,3</b>	<b>2,5</b>	<b>47,4</b>
Hotels	293 391	+2,0	1,9	2,0	38,7
Gasthöfe	19 097	+1,6	2,2	8,4	24,3
Pensionen	19 053	-0,4	3,7	6,2	35,9
Hotels garnis	95 723	+28,1	1,8	2,2	40,0
Erholungs-, Ferien-, Schulungsheime	10 460	+24,3	2,9	4,1	36,4
Ferienhäuser, -wohnungen, -zentren	25 906	+39,4	6,0	10,1	28,9
Hütten, Jugendherbergen u. Ä.	16 583	+13,0	2,4	5,6	30,8
Vorsorge- und Reha-Kliniken	2 435	-62,9	23,6	6,2	85,1
Campingplätze	45 903	+2,2	3,0	3,5	.
<b>Sauerland</b>	<b>1 222 056</b>	<b>+6,6</b>	<b>3,1</b>	<b>3,2</b>	<b>43,9</b>
Hotels	516 936	+6,1	2,2	2,5	42,3
Gasthöfe	.	.	.	.	.
Pensionen	34 015	+3,8	3,4	2,8	39,0
Hotels garnis	.	.	.	.	.
Erholungs-, Ferien-, Schulungsheime	11 766	+8,4	2,9	3,3	36,0
Ferienhäuser, -wohnungen, -zentren	530 182	+6,6	4,0	4,4	46,3
Hütten, Jugendherbergen u. Ä.	4 538	+8,4	2,4	2,5	29,0
Vorsorge- und Reha-Kliniken	.	.	.	.	.
Campingplätze	.	.	.	.	.
<b>Siegerland-Wittgenstein</b>	<b>109 694</b>	<b>+4,5</b>	<b>3,2</b>	<b>2,4</b>	<b>46,7</b>
Hotels	94 977	+3,9	1,8	2,3	43,1
Gasthöfe	2 175	-9,1	2,1	2,2	28,7
Pensionen	2 289	+26,0	3,2	5,5	28,0
Hotels garnis	.	.	.	.	.
Erholungs-, Ferien-, Schulungsheime	2 092	+4,2	2,8	5,1	29,9
Ferienhäuser, -wohnungen, -zentren	1 479	-16,4	3,7	4,7	31,8
Hütten, Jugendherbergen u. Ä.	.	.	.	.	.
Vorsorge- und Reha-Kliniken	653	+24,6	28,6	13,6	81,4
Campingplätze	.	.	.	.	.

Anmerkungen Seite 44



## Noch: 3.3 Leistung der Beherbergungsstätten nach Reisegebieten und Betriebsarten

Januar bis Oktober 2017

Reisegebiet Betriebsart	Ankünfte				Übernachtungen	
	aller Gäste	Veränderung <sup>1)</sup>	ausländischer Gäste	Veränderung <sup>1)</sup>	aller Gäste	Veränderung <sup>1)</sup>
<b>Bergisches Land</b>	<b>548 829</b>	<b>+4,9</b>	<b>83 691</b>	<b>+17,5</b>	<b>1 412 255</b>	<b>+4,0</b>
Hotels	300 616	+6,7	68 499	+19,3	528 679	+7,7
Gasthöfe	2 911	-12,2	406	+13,4	5 938	-20,2
Pensionen	3 408	-33,1	359	+7,2	10 820	-16,3
Hotels garnis	39 702	-0,8	7 225	+5,2	93 824	+3,7
Erholungs-, Ferien-, Schulungsheime	116 483	-2,3	5 874	+20,0	257 697	-1,6
Ferienhäuser, -wohnungen, -zentren	.	.	.	.	.	.
Hütten, Jugendherbergen u. Ä.	.	.	.	.	.	.
Vorsorge- und Reha-Kliniken	14 011	-2,1	34	-5,6	343 530	-2,0
Campingplätze	.	.	.	.	.	.
<b>Bonn und Rhein-Sieg-Kreis</b>	<b>1 245 741</b>	<b>+4,3</b>	<b>225 072</b>	<b>+12,4</b>	<b>2 471 735</b>	<b>+1,8</b>
Hotels	788 078	+7,9	163 383	+17,0	1 337 226	+4,1
Gasthöfe	12 506	+12,0	977	+20,9	23 395	-2,2
Pensionen	.	.	.	.	.	.
Hotels garnis	256 741	-3,6	49 494	+0,1	519 834	+0,9
Erholungs-, Ferien-, Schulungsheime	125 256	+2,0	4 225	+12,8	355 725	-4,9
Ferienhäuser, -wohnungen, -zentren	4 079	+5,5	295	-58,5	18 176	+96,9
Hütten, Jugendherbergen u. Ä.	40 446	-6,0	4 541	+12,2	86 915	-5,9
Vorsorge- und Reha-Kliniken	2 302	-0,1	34	+36,0	80 225	+3,5
Campingplätze	.	.	.	.	.	.
<b>Köln und Rhein-Erft-Kreis</b>	<b>3 389 142</b>	<b>+7,7</b>	<b>1 034 279</b>	<b>+10,5</b>	<b>6 371 328</b>	<b>+7,8</b>
Hotels	1 984 739	+9,3	663 463	+12,5	3 382 154	+11,6
Gasthöfe	8 876	-8,1	759	-22,6	19 278	-6,4
Pensionen	.	.	.	.	.	.
Hotels garnis	1 119 674	+7,8	296 541	+8,5	1 983 378	+6,7
Erholungs-, Ferien-, Schulungsheime	54 861	-7,9	10 360	+1,1	398 541	-2,4
Ferienhäuser, -wohnungen, -zentren	3 542	+21,4	1 217	+3,8	20 881	-5,3
Hütten, Jugendherbergen u. Ä.	.	.	.	.	.	.
Vorsorge- und Reha-Kliniken	2 447	+5,4	84	-48,5	97 538	+5,9
Campingplätze	48 579	+2,9	8 638	+9,9	116 958	-0,5
<b>Düsseldorf und Kreis Mettmann</b>	<b>2 860 649</b>	<b>+6,4</b>	<b>997 824</b>	<b>+5,9</b>	<b>4 814 786</b>	<b>+4,5</b>
Hotels	1 841 990	+7,8	689 950	+5,5	2 915 416	+5,4
Gasthöfe	.	.	.	.	.	.
Pensionen	.	.	.	.	.	.
Hotels garnis	940 993	+4,3	296 854	+7,2	1 720 215	+3,7
Erholungs-, Ferien-, Schulungsheime	.	.	.	.	.	.
Ferienhäuser, -wohnungen, -zentren	1 923	+7,6	587	-9,3	4 285	-17,5
Hütten, Jugendherbergen u. Ä.	51 438	+0,5	7 954	-2,1	99 578	-2,1
Vorsorge- und Reha-Kliniken	.	.	.	.	.	.
Campingplätze	.	.	.	.	.	.
<b>Ruhrgebiet</b>	<b>2 878 847</b>	<b>+5,3</b>	<b>508 624</b>	<b>+5,6</b>	<b>5 595 007</b>	<b>+3,9</b>
Hotels	1 752 776	+5,7	344 753	+6,4	2 803 713	+4,2
Gasthöfe	16 879	+12,5	1 177	+26,2	35 470	+13,8
Pensionen	15 047	-3,0	939	+19,0	41 950	-3,8
Hotels garnis	705 465	+5,3	139 024	+3,4	1 214 850	+5,0
Erholungs-, Ferien-, Schulungsheime	164 405	+2,1	1 639	-4,9	515 008	-2,0
Ferienhäuser, -wohnungen, -zentren	3 730	-3,0	206	+12,0	30 448	+0,7
Hütten, Jugendherbergen u. Ä.	155 257	+4,9	15 878	+9,3	325 200	+5,0
Vorsorge- und Reha-Kliniken	17 679	+2,5	31	-50,8	504 973	+1,0
Campingplätze	47 609	+7,9	4 977	-1,1	123 395	+24,0
<b>Bergisches Städtedreieck</b>	<b>301 951</b>	<b>-1,2</b>	<b>53 778</b>	<b>-17,2</b>	<b>691 853</b>	<b>-4,9</b>
Hotels	166 926	-1,9	39 789	-22,0	286 034	-7,5
Gasthöfe	.	.	.	.	.	.
Pensionen	.	.	.	.	.	.
Hotels garnis	86 622	-	12 497	-1,4	164 324	-6,3
Erholungs-, Ferien-, Schulungsheime	28 728	+0,1	515	-13,3	119 838	-1,3
Ferienhäuser, -wohnungen, -zentren	.	.	.	.	.	.
Hütten, Jugendherbergen u. Ä.	14 188	+2,4	767	+61,8	26 381	-4,7
Vorsorge- und Reha-Kliniken	.	.	.	.	.	.
Campingplätze	.	.	.	.	.	.
<b>Nordrhein-Westfalen</b>	<b>19 574 215</b>	<b>+5,7</b>	<b>4 389 071</b>	<b>+7,2</b>	<b>43 654 056</b>	<b>+4,1</b>
Hotels	11 251 519	+6,1	2 917 461	+7,2	19 238 153	+5,4
Gasthöfe	269 411	+6,7	36 911	+5,0	568 425	+4,4
Pensionen	265 954	+1,5	34 654	+3,9	889 888	+0,5
Hotels garnis	4 240 512	+6,3	986 382	+7,6	7 719 251	+6,0
Erholungs-, Ferien-, Schulungsheime	1 251 673	+0,9	41 412	+4,8	4 054 887	-0,7
Ferienhäuser, -wohnungen, -zentren	487 844	+9,7	157 598	+11,2	2 176 793	+7,5
Hütten, Jugendherbergen u. Ä.	951 315	+1,5	98 077	+2,6	2 105 327	+1,6
Vorsorge- und Reha-Kliniken	206 503	-2,1	1 012	+19,8	5 155 786	-1,0
Campingplätze	649 484	+10,9	115 564	+4,6	1 745 546	+9,6

Anmerkungen Seite 44

## Noch: 3.3 Leistung der Beherbergungsstätten nach Reisegebieten und Betriebsarten

Januar bis Oktober 2017

Reisegebiet Betriebsart	Übernachtungen		Mittlere Aufenthaltsdauer <sup>2)</sup>		Mittlere Auslastung der angebotenen Betten <sup>3)</sup>
	ausländischer Gäste	Veränderung <sup>1)</sup>	aller Gäste	ausländischer Gäste	
<b>Bergisches Land</b>	<b>185 651</b>	<b>+20,4</b>	<b>2,6</b>	<b>2,2</b>	<b>42,2</b>
Hotels	135 522	+21,4	1,8	2,0	37,8
Gasthöfe	737	+0,1	2,0	1,8	19,9
Pensionen	2 790	+66,9	3,2	7,8	33,9
Hotels garnis	23 257	+11,5	2,4	3,2	38,4
Erholungs-, Ferien-, Schulungsheime	17 078	+36,6	2,2	2,9	32,5
Ferienhäuser, -wohnungen, -zentren	.	.	.	.	.
Hütten, Jugendherbergen u. Ä.	.	.	.	.	.
Vorsorge- und Reha-Kliniken	2 348	-2,0	24,5	69,1	90,0
Campingplätze	.	.	.	.	.
<b>Bonn und Rhein-Sieg-Kreis</b>	<b>486 121</b>	<b>+8,4</b>	<b>2,0</b>	<b>2,2</b>	<b>43,4</b>
Hotels	314 238	+9,4	1,7	1,9	43,3
Gasthöfe	1 960	+10,1	1,9	2,0	19,8
Pensionen	.	.	.	.	.
Hotels garnis	124 239	+8,5	2,0	2,5	46,3
Erholungs-, Ferien-, Schulungsheime	15 276	-10,2	2,8	3,6	38,4
Ferienhäuser, -wohnungen, -zentren	5 813	+175,1	4,5	19,7	38,2
Hütten, Jugendherbergen u. Ä.	11 063	+3,3	2,1	2,4	43,9
Vorsorge- und Reha-Kliniken	851	-9,0	34,9	25,0	93,3
Campingplätze	.	.	.	.	.
<b>Köln und Rhein-Erft-Kreis</b>	<b>2 005 179</b>	<b>+10,0</b>	<b>1,9</b>	<b>1,9</b>	<b>51,8</b>
Hotels	1 195 232	+13,1	1,7	1,8	49,8
Gasthöfe	1 977	-16,8	2,2	2,6	24,5
Pensionen	.	.	.	.	.
Hotels garnis	614 959	+8,6	1,8	2,1	52,2
Erholungs-, Ferien-, Schulungsheime	30 414	-15,1	7,3	2,9	63,5
Ferienhäuser, -wohnungen, -zentren	12 304	-14,0	5,9	10,1	43,8
Hütten, Jugendherbergen u. Ä.	.	.	.	.	.
Vorsorge- und Reha-Kliniken	1 481	-57,6	39,9	17,6	94,7
Campingplätze	23 407	+25,9	2,4	2,7	.
<b>Düsseldorf und Kreis Mettmann</b>	<b>1 821 745</b>	<b>+3,5</b>	<b>1,7</b>	<b>1,8</b>	<b>46,3</b>
Hotels	1 185 762	+2,8	1,6	1,7	45,6
Gasthöfe	.	.	.	.	.
Pensionen	.	.	.	.	.
Hotels garnis	607 631	+5,0	1,8	2,0	48,4
Erholungs-, Ferien-, Schulungsheime	.	.	.	.	.
Ferienhäuser, -wohnungen, -zentren	1 720	+16,3	2,2	2,9	37,9
Hütten, Jugendherbergen u. Ä.	16 981	-6,0	1,9	2,1	44,0
Vorsorge- und Reha-Kliniken	-	-	-	-	-
Campingplätze	.	.	.	.	.
<b>Ruhrgebiet</b>	<b>930 867</b>	<b>+2,5</b>	<b>1,9</b>	<b>1,8</b>	<b>43,2</b>
Hotels	608 861	+3,0	1,6	1,8	41,6
Gasthöfe	3 134	+27,3	2,1	2,7	25,7
Pensionen	6 232	+85,3	2,8	6,6	43,7
Hotels garnis	259 518	+2,4	1,7	1,9	42,6
Erholungs-, Ferien-, Schulungsheime	6 660	-27,8	3,1	4,1	37,6
Ferienhäuser, -wohnungen, -zentren	2 273	-19,9	8,2	11,0	36,4
Hütten, Jugendherbergen u. Ä.	32 080	+7,2	2,1	2,0	36,9
Vorsorge- und Reha-Kliniken	2 145	+3,8	28,6	69,2	96,6
Campingplätze	9 964	-25,2	2,6	2,0	.
<b>Bergisches Städtedreieck</b>	<b>103 904</b>	<b>-13,5</b>	<b>2,3</b>	<b>1,9</b>	<b>41,5</b>
Hotels	71 351	-16,1	1,7	1,8	39,7
Gasthöfe	.	.	.	.	.
Pensionen	.	.	.	.	.
Hotels garnis	27 181	-11,2	1,9	2,2	39,7
Erholungs-, Ferien-, Schulungsheime	3 089	+43,7	4,2	6,0	38,2
Ferienhäuser, -wohnungen, -zentren	.	.	.	.	.
Hütten, Jugendherbergen u. Ä.	1 560	-6,0	1,9	2,0	29,5
Vorsorge- und Reha-Kliniken	.	.	.	.	.
Campingplätze	.	.	.	.	.
<b>Nordrhein-Westfalen</b>	<b>9 234 097</b>	<b>+5,7</b>	<b>2,2</b>	<b>2,1</b>	<b>44,6</b>
Hotels	5 406 214	+5,7	1,7	1,9	42,5
Gasthöfe	103 747	+3,9	2,1	2,8	26,7
Pensionen	134 530	+4,1	3,3	3,9	37,0
Hotels garnis	2 067 690	+7,1	1,8	2,1	45,5
Erholungs-, Ferien-, Schulungsheime	126 050	-3,5	3,2	3,0	38,7
Ferienhäuser, -wohnungen, -zentren	854 974	+7,6	4,5	5,4	42,3
Hütten, Jugendherbergen u. Ä.	218 794	+1,9	2,2	2,2	38,1
Vorsorge- und Reha-Kliniken	17 195	-38,8	25,0	17,0	86,9
Campingplätze	304 903	+2,1	2,7	2,6	.

Anmerkungen Seite 44

## 3.4 Leistung der Beherbergungsstätten nach Reisegebieten und Herkunftsländern

Januar bis Oktober 2017

Reisegebiet Herkunftsland (ständiger Wohnsitz)	Ankünfte		Übernachtungen			Mittlere Aufenthalts- dauer <sup>3)</sup>
	aller Gäste	Verän- derung <sup>1)</sup>	aller Gäste	Verän- derung <sup>1)</sup>	Anteil <sup>2)</sup>	
<b>Eifel und Region Aachen</b>	<b>1 106 513</b>	<b>+6,3</b>	<b>2 623 676</b>	<b>+4,5</b>	<b>100</b>	<b>2,4</b>
<b>Bundesrepublik Deutschland</b>	<b>827 222</b>	<b>+6,3</b>	<b>1 906 820</b>	<b>+4,8</b>	<b>72,7</b>	<b>2,3</b>
<b>Ausland</b>	<b>279 291</b>	<b>+6,5</b>	<b>716 856</b>	<b>+3,7</b>	<b>27,3</b>	<b>2,6</b>
<b>Europa</b>	<b>225 967</b>	<b>+6,4</b>	<b>601 422</b>	<b>+4,1</b>	<b>83,9</b>	<b>2,7</b>
EU-Länder	209 786	+6,0	565 773	+3,5	78,9	2,7
Belgien	52 018	+5,4	125 213	+2,2	17,5	2,4
Bulgarien	550	+29,7	1 362	+24,7	0,2	2,5
Dänemark	3 691	+11,9	5 544	+7,6	0,8	1,5
Estland	116	-39,6	175	-42,6	-	1,5
Finnland	1 338	-4,6	2 739	-0,1	0,4	2,0
Frankreich	16 218	+9,0	26 011	+9,8	3,6	1,6
Griechenland	807	+36,8	2 314	+27,8	0,3	2,9
Republik Irland	1 434	-10,6	2 288	-15,6	0,3	1,6
Italien	7 748	+15,5	14 221	+16,4	2,0	1,8
Kroatien	334	+7,7	1 341	+55,9	0,2	4,0
Lettland	171	+23,0	280	+54,7	-	1,6
Litauen	250	+5,5	570	+35,4	0,1	2,3
Luxemburg	2 815	+7,2	4 764	-6,9	0,7	1,7
Malta	54	-14,3	123	-39,7	-	2,3
Niederlande	79 477	+3,8	292 578	+2,6	40,8	3,7
Österreich	5 470	+3,2	10 748	+10,0	1,5	2,0
Polen	4 718	-0,1	12 706	-4,7	1,8	2,7
Portugal	874	+82,8	3 580	+117,0	0,5	4,1
Rumänien	2 857	+117,1	5 098	+57,9	0,7	1,8
Schweden	2 696	+3,7	3 912	-2,9	0,5	1,5
Slowakische Republik	422	+1,2	1 021	+1,4	0,1	2,4
Slowenien	472	+41,3	952	-13,8	0,1	2,0
Spanien	4 060	-1,1	8 245	-0,1	1,2	2,0
Tschechische Republik	1 616	+10,2	2 952	+12,5	0,4	1,8
Ungarn	968	-14,1	2 746	-35,8	0,4	2,8
Vereinigtes Königreich	18 466	+5,7	33 590	+4,7	4,7	1,8
Zypern	146	-31,8	700	-25,1	0,1	4,8
Island	84	-9,7	137	-24,3	-	1,6
Norwegen	895	-2,8	1 508	-10,1	0,2	1,7
Russland	3 674	+49,5	8 571	+41,1	1,2	2,3
Schweiz	7 629	+4,6	13 302	+1,6	1,9	1,7
Türkei	1 866	-6,0	4 877	-3,0	0,7	2,6
Ukraine	533	+17,4	1 279	+46,2	0,2	2,4
sonstige europäische Länder	1 500	+28,2	5 975	+28,5	0,8	4,0
<b>Afrika</b>	<b>1 461</b>	<b>+14,8</b>	<b>5 277</b>	<b>+26,9</b>	<b>0,7</b>	<b>3,6</b>
Republik Südafrika	471	+8,3	1 321	+2,0	0,2	2,8
sonstige afrikanische Länder	990	+18,1	3 956	+38,1	0,6	4,0
<b>Asien</b>	<b>18 093</b>	<b>+3,2</b>	<b>46 128</b>	<b>-8,1</b>	<b>6,4</b>	<b>2,5</b>
Arabische Golfstaaten	4 318	-17,6	12 241	-33,7	1,7	2,8
Volksrepublik China und Hongkong	4 656	+12,1	10 299	+2,9	1,4	2,2
Indien	1 189	+1,5	4 587	-2,8	0,6	3,9
Israel	710	-10,6	2 378	-29,4	0,3	3,3
Japan	3 348	+24,6	5 904	+47,7	0,8	1,8
Südkorea	862	-16,8	1 939	-6,8	0,3	2,2
Taiwan	873	+57,3	1 442	-7,3	0,2	1,7
sonstige asiatische Länder	2 137	+13,1	7 338	+22,2	1,0	3,4
<b>Amerika</b>	<b>14 710</b>	<b>+10,9</b>	<b>31 524</b>	<b>+11,8</b>	<b>4,4</b>	<b>2,1</b>
Kanada	1 323	+21,7	2 586	+3,2	0,4	2,0
USA	10 838	+5,9	21 953	+6,6	3,1	2,0
sonstige nordamerikanische Länder	124	-18,4	319	-10,6	-	2,6
Mittelamerika und Karibik	381	+7,6	806	+3,6	0,1	2,1
Brasilien	1 130	+61,9	3 514	+73,3	0,5	3,1
sonstige südamerikanische Länder	914	+24,9	2 346	+21,7	0,3	2,6
<b>Australien</b>	<b>954</b>	<b>+27,5</b>	<b>2 567</b>	<b>+38,8</b>	<b>0,4</b>	<b>2,7</b>
<b>Neuseeland und Ozeanien</b>	<b>324</b>	<b>+29,6</b>	<b>626</b>	<b>+14,4</b>	<b>0,1</b>	<b>1,9</b>
<b>Ohne Angabe</b>	<b>17 782</b>	<b>+4,7</b>	<b>29 312</b>	<b>+3,5</b>	<b>4,1</b>	<b>1,6</b>

1) Veränderung gegenüber dem Vorjahreszeitraum in % – 2) Bei Übernachtungen von Gästen aus der Bundesrepublik Deutschland und dem Ausland: Anteil an allen Übernachtungen im Bundesgebiet; sonst: Anteil an allen Übernachtungen am Ausland zusammen. – 3) mittlere Aufenthaltsdauer in Tagen = Übernachtungen / Ankünfte

## Noch: 3.4 Leistung der Beherbergungsstätten nach Reisegebieten und Herkunftsländern

Januar bis Oktober 2017

Reisegebiet Herkunftsland (ständiger Wohnsitz)	Ankünfte		Übernachtungen			Mittlere Aufenthalts- dauer <sup>3)</sup>
	aller Gäste	Verän- derung <sup>1)</sup>	aller Gäste	Verän- derung <sup>1)</sup>	Anteil <sup>2)</sup>	
<b>Niederrhein</b>	<b>1 866 775</b>	<b>+4,1</b>	<b>3 805 961</b>	<b>+1,8</b>	<b>100</b>	<b>2,0</b>
<b>Bundesrepublik Deutschland</b>	<b>1 484 274</b>	<b>+5,5</b>	<b>3 073 479</b>	<b>+2,8</b>	<b>80,8</b>	<b>2,1</b>
<b>Ausland</b>	<b>382 501</b>	<b>-1,0</b>	<b>732 482</b>	<b>-1,9</b>	<b>19,2</b>	<b>1,9</b>
<b>Europa</b>	<b>310 996</b>	<b>-1,0</b>	<b>580 271</b>	<b>-0,8</b>	<b>79,2</b>	<b>1,9</b>
EU-Länder	277 941	-1,6	521 957	-0,7	71,3	1,9
Belgien	29 768	-2,1	55 911	-0,9	7,6	1,9
Bulgarien	1 318	+12,0	2 865	-4,8	0,4	2,2
Dänemark	6 920	-0,2	11 598	-6,9	1,6	1,7
Estland	1 005	-15,2	1 487	-33,8	0,2	1,5
Finnland	2 218	-2,3	3 716	-3,2	0,5	1,7
Frankreich	20 244	+5,5	34 502	+5,8	4,7	1,7
Griechenland	1 803	+20,3	4 316	+22,7	0,6	2,4
Republik Irland	1 382	+3,4	2 539	+11,8	0,3	1,8
Italien	15 633	-5,6	30 303	-8,8	4,1	1,9
Kroatien	738	+7,7	2 402	+37,3	0,3	3,3
Lettland	425	+1,4	1 025	+41,8	0,1	2,4
Litauen	798	+15,3	1 496	+5,0	0,2	1,9
Luxemburg	2 477	+15,4	4 163	+28,5	0,6	1,7
Malta	188	+31,5	282	+0,4	-	1,5
Niederlande	114 018	-1,3	197 459	-0,1	27,0	1,7
Österreich	11 781	-3,2	22 480	-5,0	3,1	1,9
Polen	13 802	+8,7	35 744	+10,5	4,9	2,6
Portugal	1 689	-6,4	4 547	+2,6	0,6	2,7
Rumänien	3 273	+4,9	11 037	+4,5	1,5	3,4
Schweden	4 480	+0,2	7 060	-12,4	1,0	1,6
Slowakische Republik	1 515	-12,3	4 427	-0,5	0,6	2,9
Slowenien	816	+2,4	2 542	+54,3	0,3	3,1
Spanien	9 233	-11,1	17 460	-4,3	2,4	1,9
Tschechische Republik	4 040	-7,5	9 237	-16,7	1,3	2,3
Ungarn	2 547	-0,9	7 918	+32,2	1,1	3,1
Vereinigtes Königreich	25 583	-8,3	44 958	-10,3	6,1	1,8
Zypern	247	+116,7	483	+111,8	0,1	2,0
Island	344	+58,5	466	+51,3	0,1	1,4
Norwegen	2 569	+9,0	4 078	-1,4	0,6	1,6
Russland	4 026	+21,0	8 415	+8,2	1,1	2,1
Schweiz	13 878	-4,3	23 722	-8,7	3,2	1,7
Türkei	5 777	+3,8	10 495	-3,2	1,4	1,8
Ukraine	1 171	+25,4	2 428	+26,8	0,3	2,1
sonstige europäische Länder	5 290	+9,4	8 710	+3,5	1,2	1,6
<b>Afrika</b>	<b>2 286</b>	<b>+32,0</b>	<b>4 759</b>	<b>+28,8</b>	<b>0,6</b>	<b>2,1</b>
Republik Südafrika	638	+49,8	1 265	+38,6	0,2	2,0
sonstige afrikanische Länder	1 648	+26,2	3 494	+25,6	0,5	2,1
<b>Asien</b>	<b>22 483</b>	<b>-3,0</b>	<b>54 657</b>	<b>-13,9</b>	<b>7,5</b>	<b>2,4</b>
Arabische Golfstaaten	2 652	-7,7	9 257	-30,6	1,3	3,5
Volksrepublik China und Hongkong	9 488	-1,2	19 805	-5,2	2,7	2,1
Indien	1 641	-20,0	7 099	-3,7	1,0	4,3
Israel	1 119	-21,1	2 779	-39,0	0,4	2,5
Japan	2 288	+0,3	4 367	-26,4	0,6	1,9
Südkorea	883	+13,1	1 832	+17,1	0,3	2,1
Taiwan	518	-4,6	1 389	-12,2	0,2	2,7
sonstige asiatische Länder	3 894	+7,8	8 129	-1,7	1,1	2,1
<b>Amerika</b>	<b>17 967</b>	<b>+0,5</b>	<b>35 451</b>	<b>-1,8</b>	<b>4,8</b>	<b>2,0</b>
Kanada	1 652	+16,1	3 313	+2,4	0,5	2,0
USA	13 446	-1,9	26 441	-	3,6	2,0
sonstige nordamerikanische Länder	180	+239,6	343	+64,1	-	1,9
Mittelamerika und Karibik	639	-11,0	1 224	-7,8	0,2	1,9
Brasilien	1 023	-0,1	2 002	-23,9	0,3	2,0
sonstige südamerikanische Länder	1 027	+8,4	2 128	-5,5	0,3	2,1
<b>Australien</b>	<b>1 308</b>	<b>+39,7</b>	<b>2 345</b>	<b>+24,7</b>	<b>0,3</b>	<b>1,8</b>
<b>Neuseeland und Ozeanien</b>	<b>206</b>	<b>-11,6</b>	<b>415</b>	<b>-0,5</b>	<b>0,1</b>	<b>2,0</b>
<b>Ohne Angabe</b>	<b>27 255</b>	<b>-3,5</b>	<b>54 584</b>	<b>-2,5</b>	<b>7,5</b>	<b>2,0</b>

Anmerkungen Seite 66

## Noch: 3.4 Leistung der Beherbergungsstätten nach Reisegebieten und Herkunftsländern

Januar bis Oktober 2017

Reisegebiet Herkunftsland (ständiger Wohnsitz)	Ankünfte		Übernachtungen			Mittlere Aufenthalts- dauer <sup>3)</sup>
	aller Gäste	Verän- derung <sup>1)</sup>	aller Gäste	Verän- derung <sup>1)</sup>	Anteil <sup>2)</sup>	
<b>Münsterland</b>	<b>1 484 756</b>	<b>+4,7</b>	<b>3 430 135</b>	<b>+4,1</b>	<b>100</b>	<b>2,3</b>
<b>Bundesrepublik Deutschland</b>	<b>1 309 708</b>	<b>+3,3</b>	<b>3 039 144</b>	<b>+3,0</b>	<b>88,6</b>	<b>2,3</b>
<b>Ausland</b>	<b>175 048</b>	<b>+16,9</b>	<b>390 991</b>	<b>+14,0</b>	<b>11,4</b>	<b>2,2</b>
<b>Europa</b>	<b>143 255</b>	<b>+12,2</b>	<b>325 741</b>	<b>+11,1</b>	<b>83,3</b>	<b>2,3</b>
EU-Länder	126 305	+13,1	290 036	+12,5	74,2	2,3
Belgien	8 238	+17,3	16 741	+16,3	4,3	2,0
Bulgarien	559	+7,3	4 307	-5,9	1,1	7,7
Dänemark	8 269	+4,0	12 331	+10,4	3,2	1,5
Estland	199	+33,6	313	+23,7	0,1	1,6
Finnland	1 189	+21,0	1 816	+18,9	0,5	1,5
Frankreich	7 620	+14,4	13 023	+17,2	3,3	1,7
Griechenland	539	+32,4	1 098	+14,7	0,3	2,0
Republik Irland	630	+76,5	1 292	+76,0	0,3	2,1
Italien	4 901	+15,4	10 240	-2,1	2,6	2,1
Kroatien	527	+68,4	5 895	+31,6	1,5	11,2
Lettland	235	+18,7	579	+52,8	0,1	2,5
Litauen	609	+91,5	1 832	+116,5	0,5	3,0
Luxemburg	1 583	+17,1	2 688	+22,4	0,7	1,7
Malta	35	+9,4	104	+55,2	-	3,0
Niederlande	53 087	+8,9	111 813	+5,4	28,6	2,1
Österreich	6 297	+20,8	14 373	+32,3	3,7	2,3
Polen	7 586	+25,3	32 934	+12,4	8,4	4,3
Portugal	736	+20,5	1 540	+2,3	0,4	2,1
Rumänien	1 224	+42,5	10 827	+70,3	2,8	8,8
Schweden	6 068	+17,0	8 451	+12,0	2,2	1,4
Slowakische Republik	519	+4,4	4 355	+26,3	1,1	8,4
Slowenien	465	+40,5	1 857	+11,4	0,5	4,0
Spanien	3 284	+13,8	7 315	+20,5	1,9	2,2
Tschechische Republik	1 754	+21,0	4 848	+43,7	1,2	2,8
Ungarn	943	+4,4	3 241	-0,3	0,8	3,4
Vereinigtes Königreich	9 192	+10,1	16 184	+6,0	4,1	1,8
Zypern	17	-22,7	39	-17,0	-	2,3
Island	78	-16,1	124	-27,5	-	1,6
Norwegen	2 566	+19,9	3 841	+13,8	1,0	1,5
Russland	1 965	+7,0	4 620	-9,1	1,2	2,4
Schweiz	7 999	+28,1	14 978	+24,3	3,8	1,9
Türkei	1 059	+7,1	2 367	+16,2	0,6	2,2
Ukraine	632	+32,5	1 626	+7,6	0,4	2,6
sonstige europäische Länder	2 651	-38,0	8 149	-26,2	2,1	3,1
<b>Afrika</b>	<b>733</b>	<b>+28,6</b>	<b>1 976</b>	<b>+14,0</b>	<b>0,5</b>	<b>2,7</b>
Republik Südafrika	269	+37,9	584	+2,8	0,1	2,2
sonstige afrikanische Länder	464	+23,7	1 392	+19,5	0,4	3,0
<b>Asien</b>	<b>8 785</b>	<b>+81,4</b>	<b>20 299</b>	<b>+52,0</b>	<b>5,2</b>	<b>2,3</b>
Arabische Golfstaaten	723	+35,4	1 850	+11,2	0,5	2,6
Volksrepublik China und Hongkong	2 406	+49,3	5 520	+20,1	1,4	2,3
Indien	520	+73,9	1 430	+52,3	0,4	2,8
Israel	398	+15,0	869	+14,8	0,2	2,2
Japan	1 920	+139,1	3 884	+103,2	1,0	2,0
Südkorea	1 015	+293,4	2 033	+213,3	0,5	2,0
Taiwan	433	+183,0	950	+193,2	0,2	2,2
sonstige asiatische Länder	1 370	+63,5	3 763	+49,7	1,0	2,7
<b>Amerika</b>	<b>9 106</b>	<b>+47,5</b>	<b>19 665</b>	<b>+33,5</b>	<b>5,0</b>	<b>2,2</b>
Kanada	773	+40,5	1 710	+37,3	0,4	2,2
USA	6 734	+46,2	13 978	+32,1	3,6	2,1
sonstige nordamerikanische Länder	51	+131,8	99	+7,6	-	1,9
Mittelamerika und Karibik	173	+3,6	492	+28,1	0,1	2,8
Brasilien	677	+49,4	2 012	+43,8	0,5	3,0
sonstige südamerikanische Länder	698	+85,1	1 374	+33,7	0,4	2,0
<b>Australien</b>	<b>910</b>	<b>+77,7</b>	<b>2 235</b>	<b>+73,1</b>	<b>0,6</b>	<b>2,5</b>
<b>Neuseeland und Ozeanien</b>	<b>219</b>	<b>+54,2</b>	<b>509</b>	<b>+48,8</b>	<b>0,1</b>	<b>2,3</b>
<b>Ohne Angabe</b>	<b>12 040</b>	<b>+23,1</b>	<b>20 566</b>	<b>+11,4</b>	<b>5,3</b>	<b>1,7</b>

Anmerkungen Seite 66

## Noch: 3.4 Leistung der Beherbergungsstätten nach Reisegebieten und Herkunftsländern

Januar bis Oktober 2017

Reisegebiet Herkunftsland (ständiger Wohnsitz)	Ankünfte		Übernachtungen			Mittlere Aufenthalts- dauer <sup>3)</sup>
	aller Gäste	Verän- derung <sup>1)</sup>	aller Gäste	Verän- derung <sup>1)</sup>	Anteil <sup>2)</sup>	
<b>Teutoburger Wald</b>	<b>1 784 005</b>	<b>+5,5</b>	<b>5 862 117</b>	<b>+3,0</b>	<b>100</b>	<b>3,3</b>
<b>Bundesrepublik Deutschland</b>	<b>1 568 655</b>	<b>+4,6</b>	<b>5 333 566</b>	<b>+2,7</b>	<b>91,0</b>	<b>3,4</b>
<b>Ausland</b>	<b>215 350</b>	<b>+12,6</b>	<b>528 551</b>	<b>+7,1</b>	<b>9,0</b>	<b>2,5</b>
<b>Europa</b>	<b>165 084</b>	<b>+8,5</b>	<b>409 038</b>	<b>+4,6</b>	<b>77,4</b>	<b>2,5</b>
EU-Länder	143 735	+8,8	354 522	+3,5	67,1	2,5
Belgien	9 006	+12,1	17 257	+19,8	3,3	1,9
Bulgarien	553	-9,2	1 537	-22,3	0,3	2,8
Dänemark	6 092	+0,2	12 543	+5,6	2,4	2,1
Estland	341	+28,7	797	+69,6	0,2	2,3
Finnland	1 222	-2,1	2 174	-0,8	0,4	1,8
Frankreich	9 332	-1,6	17 538	-0,9	3,3	1,9
Griechenland	647	-	2 322	+38,5	0,4	3,6
Republik Irland	867	+43,3	2 095	+45,7	0,4	2,4
Italien	5 784	+1,2	12 199	+4,7	2,3	2,1
Kroatien	549	+82,4	3 601	+273,2	0,7	6,6
Lettland	604	+53,3	1 032	+59,0	0,2	1,7
Litauen	807	-31,1	1 976	-17,4	0,4	2,4
Luxemburg	998	+18,7	1 710	+18,8	0,3	1,7
Malta	55	-40,2	205	+9,6	-	3,7
Niederlande	56 176	+16,0	128 578	-8,1	24,3	2,3
Österreich	7 564	+0,7	16 124	-5,7	3,1	2,1
Polen	11 027	+4,7	36 230	+17,8	6,9	3,3
Portugal	1 048	+14,0	3 994	+9,1	0,8	3,8
Rumänien	1 970	+20,0	20 885	+15,8	4,0	10,6
Schweden	3 525	+6,1	5 930	+5,1	1,1	1,7
Slowakische Republik	846	+23,0	5 829	+93,6	1,1	6,9
Slowenien	665	+19,8	1 914	+11,3	0,4	2,9
Spanien	5 086	+36,3	11 929	+35,5	2,3	2,3
Tschechische Republik	4 131	-0,4	11 358	+5,8	2,1	2,7
Ungarn	1 685	+14,5	4 453	+22,0	0,8	2,6
Vereinigtes Königreich	13 098	-3,9	30 211	-0,1	5,7	2,3
Zypern	57	+29,5	101	-8,2	-	1,8
Island	141	-43,1	333	-31,8	0,1	2,4
Norwegen	1 585	+9,6	2 973	+2,8	0,6	1,9
Russland	3 245	+25,9	10 249	+30,6	1,9	3,2
Schweiz	7 877	-3,7	15 687	-3,0	3,0	2,0
Türkei	1 879	+7,9	5 241	+19,7	1,0	2,8
Ukraine	860	+31,9	2 614	+35,1	0,5	3,0
sonstige europäische Länder	5 762	+10,0	17 419	+17,2	3,3	3,0
<b>Afrika</b>	<b>927</b>	<b>+13,6</b>	<b>4 028</b>	<b>+14,0</b>	<b>0,8</b>	<b>4,3</b>
Republik Südafrika	371	+31,6	1 236	+41,1	0,2	3,3
sonstige afrikanische Länder	556	+4,1	2 792	+5,1	0,5	5,0
<b>Asien</b>	<b>10 532</b>	<b>+19,0</b>	<b>37 799</b>	<b>-6,1</b>	<b>7,2</b>	<b>3,6</b>
Arabische Golfstaaten	979	+14,8	6 485	-49,8	1,2	6,6
Volksrepublik China und Hongkong	4 561	+43,7	14 772	+40,4	2,8	3,2
Indien	829	+1,2	3 968	+40,6	0,8	4,8
Israel	494	+33,2	1 192	+48,8	0,2	2,4
Japan	1 344	-11,6	3 875	-4,3	0,7	2,9
Südkorea	448	+8,0	2 047	+90,1	0,4	4,6
Taiwan	246	-6,5	506	-18,5	0,1	2,1
sonstige asiatische Länder	1 631	+13,8	4 954	-33,6	0,9	3,0
<b>Amerika</b>	<b>9 069</b>	<b>+11,9</b>	<b>26 065</b>	<b>+21,4</b>	<b>4,9</b>	<b>2,9</b>
Kanada	900	+34,7	2 389	+43,8	0,5	2,7
USA	6 076	+7,9	16 242	+8,7	3,1	2,7
sonstige nordamerikanische Länder	121	+108,6	318	+49,3	0,1	2,6
Mittelamerika und Karibik	391	+6,0	1 733	+83,4	0,3	4,4
Brasilien	646	+14,7	2 142	+29,0	0,4	3,3
sonstige südamerikanische Länder	935	+15,4	3 241	+58,6	0,6	3,5
<b>Australien</b>	<b>838</b>	<b>+17,7</b>	<b>2 143</b>	<b>+18,9</b>	<b>0,4</b>	<b>2,6</b>
<b>Neuseeland und Ozeanien</b>	<b>214</b>	<b>+37,2</b>	<b>546</b>	<b>+36,5</b>	<b>0,1</b>	<b>2,6</b>
<b>Ohne Angabe</b>	<b>28 686</b>	<b>+40,2</b>	<b>48 932</b>	<b>+39,5</b>	<b>9,3</b>	<b>1,7</b>

Anmerkungen Seite 66

## Noch: 3.4 Leistung der Beherbergungsstätten nach Reisegebieten und Herkunftsländern

Januar bis Oktober 2017

Reisegebiet Herkunftsland (ständiger Wohnsitz)	Ankünfte		Übernachtungen			Mittlere Aufenthalts- dauer <sup>3)</sup>
	aller Gäste	Verän- derung <sup>1)</sup>	aller Gäste	Verän- derung <sup>1)</sup>	Anteil <sup>2)</sup>	
<b>Sauerland</b>	<b>1 889 820</b>	<b>+5,9</b>	<b>5 889 906</b>	<b>+4,8</b>	<b>100</b>	<b>3,1</b>
<b>Bundesrepublik Deutschland</b>	<b>1 502 367</b>	<b>+6,0</b>	<b>4 667 850</b>	<b>+4,3</b>	<b>79,3</b>	<b>3,1</b>
<b>Ausland</b>	<b>387 453</b>	<b>+5,7</b>	<b>1 222 056</b>	<b>+6,6</b>	<b>20,7</b>	<b>3,2</b>
<b>Europa</b>	<b>364 412</b>	<b>+4,3</b>	<b>1 167 598</b>	<b>+5,7</b>	<b>95,5</b>	<b>3,2</b>
EU-Länder	353 623	+4,4	1 135 867	+5,6	92,9	3,2
Belgien	35 897	+0,1	110 442	-2,7	9,0	3,1
Bulgarien	493	-29,9	1 716	-33,6	0,1	3,5
Dänemark	6 092	+4,0	17 979	-0,5	1,5	3,0
Estland	122	+19,6	181	+16,8	-	1,5
Finnland	476	+32,2	1 163	+56,3	0,1	2,4
Frankreich	4 996	-0,1	10 915	+0,4	0,9	2,2
Griechenland	168	-23,3	447	-20,3	-	2,7
Republik Irland	283	+4,8	613	-27,0	0,1	2,2
Italien	3 939	+13,2	9 587	+6,8	0,8	2,4
Kroatien	184	+41,5	480	+53,8	-	2,6
Lettland	175	+0,6	520	-11,1	-	3,0
Litauen	657	+228,5	3 869	x	0,3	5,9
Luxemburg	710	+7,6	1 804	+11,6	0,1	2,5
Malta	36	+9,1	92	-24,6	-	2,6
Niederlande	273 932	+5,1	899 685	+6,8	73,6	3,3
Österreich	4 934	+3,9	11 293	+10,8	0,9	2,3
Polen	4 893	+10,0	15 684	+16,0	1,3	3,2
Portugal	369	-58,4	1 341	-73,9	0,1	3,6
Rumänien	1 444	-1,6	5 301	-6,3	0,4	3,7
Schweden	1 284	-4,7	2 229	-2,4	0,2	1,7
Slowakische Republik	628	-1,3	3 282	+14,7	0,3	5,2
Slowenien	361	-8,8	1 249	-17,8	0,1	3,5
Spanien	1 846	+16,5	4 045	+15,0	0,3	2,2
Tschechische Republik	2 540	-1,7	6 293	-18,0	0,5	2,5
Ungarn	1 267	+38,9	8 458	+133,4	0,7	6,7
Vereinigtes Königreich	5 880	-3,3	16 637	-1,2	1,4	2,8
Zypern	17	+54,5	562	-41,5	-	33,1
Island	27	-38,6	61	-11,6	-	2,3
Norwegen	721	+20,4	1 638	+51,8	0,1	2,3
Russland	912	+1,8	2 606	+12,5	0,2	2,9
Schweiz	4 583	+9,0	10 924	+20,6	0,9	2,4
Türkei	668	-26,0	1 718	+5,4	0,1	2,6
Ukraine	307	+21,8	639	-1,4	0,1	2,1
sonstige europäische Länder	3 571	-0,4	14 145	+0,1	1,2	4,0
<b>Afrika</b>	<b>423</b>	<b>-3,9</b>	<b>1 164</b>	<b>-24,9</b>	<b>0,1</b>	<b>2,8</b>
Republik Südafrika	82	-35,4	233	-34,2	-	2,8
sonstige afrikanische Länder	341	+8,9	931	-22,2	0,1	2,7
<b>Asien</b>	<b>4 868</b>	<b>+22,4</b>	<b>16 137</b>	<b>+27,5</b>	<b>1,3</b>	<b>3,3</b>
Arabische Golfstaaten	379	-2,1	1 292	+30,5	0,1	3,4
Volksrepublik China und Hongkong	2 164	+43,5	7 673	+88,8	0,6	3,5
Indien	495	+10,7	2 549	-1,7	0,2	5,1
Israel	150	+9,5	333	+8,1	-	2,2
Japan	627	+26,7	1 257	+19,4	0,1	2,0
Südkorea	179	-21,5	621	+7,3	0,1	3,5
Taiwan	208	+76,3	321	+31,0	-	1,5
sonstige asiatische Länder	666	+1,4	2 091	-26,0	0,2	3,1
<b>Amerika</b>	<b>3 979</b>	<b>+10,8</b>	<b>11 294</b>	<b>+16,6</b>	<b>0,9</b>	<b>2,8</b>
Kanada	414	-12,7	1 176	-20,6	0,1	2,8
USA	2 706	+13,2	7 201	+28,6	0,6	2,7
sonstige nordamerikanische Länder	161	+163,9	637	+75,0	0,1	4,0
Mittelamerika und Karibik	316	+23,0	1 195	+11,0	0,1	3,8
Brasilien	197	-18,9	493	-28,4	-	2,5
sonstige südamerikanische Länder	185	+11,4	592	+24,4	-	3,2
<b>Australien</b>	<b>259</b>	<b>+9,7</b>	<b>538</b>	<b>+5,7</b>	<b>-</b>	<b>2,1</b>
<b>Neuseeland und Ozeanien</b>	<b>86</b>	<b>+91,1</b>	<b>194</b>	<b>+88,3</b>	<b>-</b>	<b>2,3</b>
<b>Ohne Angabe</b>	<b>13 426</b>	<b>+51,6</b>	<b>25 131</b>	<b>+46,8</b>	<b>2,1</b>	<b>1,9</b>

Anmerkungen Seite 66

## Noch: 3.4 Leistung der Beherbergungsstätten nach Reisegebieten und Herkunftsländern

Januar bis Oktober 2017

Reisegebiet Herkunftsland (ständiger Wohnsitz)	Ankünfte		Übernachtungen			Mittlere Aufenthalts- dauer <sup>3)</sup>
	aller Gäste	Verän- derung <sup>1)</sup>	aller Gäste	Verän- derung <sup>1)</sup>	Anteil <sup>2)</sup>	
<b>Siegerland-Wittgenstein</b>	<b>217 187</b>	<b>+5,8</b>	<b>685 297</b>	<b>+1,2</b>	<b>100</b>	<b>3,2</b>
<b>Bundesrepublik Deutschland</b>	<b>171 027</b>	<b>+5,7</b>	<b>575 603</b>	<b>+0,6</b>	<b>84,0</b>	<b>3,4</b>
<b>Ausland</b>	<b>46 160</b>	<b>+6,3</b>	<b>109 694</b>	<b>+4,5</b>	<b>16,0</b>	<b>2,4</b>
<b>Europa</b>	<b>31 886</b>	<b>+4,0</b>	<b>77 343</b>	<b>+0,9</b>	<b>70,5</b>	<b>2,4</b>
EU-Länder	29 060	+2,8	71 814	–	65,5	2,5
Belgien	1 575	–0,5	3 116	–8,3	2,8	2,0
Bulgarien	65	+44,4	206	+288,7	0,2	3,2
Dänemark	503	+1,8	800	–9,2	0,7	1,6
Estland	12	–14,3	13	–13,3	–	1,1
Finnland	188	–8,3	315	–24,6	0,3	1,7
Frankreich	1 331	+4,1	2 175	–0,6	2,0	1,6
Griechenland	83	+29,7	149	–20,3	0,1	1,8
Republik Irland	84	+21,7	216	+9,6	0,2	2,6
Italien	881	–10,4	1 646	–4,2	1,5	1,9
Kroatien	74	+32,1	113	+48,7	0,1	1,5
Lettland	31	+342,9	41	+485,7	–	1,3
Litauen	62	+55,0	118	+107,0	0,1	1,9
Luxemburg	107	–18,3	208	–18,4	0,2	1,9
Malta	2	–50,0	4	–20,0	–	2,0
Niederlande	17 244	–1,1	47 834	–1,3	43,6	2,8
Österreich	1 363	–1,2	2 768	–10,8	2,5	2,0
Polen	1 498	+55,6	3 310	+31,2	3,0	2,2
Portugal	80	+14,3	153	–3,8	0,1	1,9
Rumänien	310	–4,9	712	–42,6	0,6	2,3
Schweden	409	+14,6	603	–4,3	0,5	1,5
Slowakische Republik	116	–38,9	196	–53,4	0,2	1,7
Slowenien	144	+51,6	294	+88,5	0,3	2,0
Spanien	438	+30,4	1 021	+46,7	0,9	2,3
Tschechische Republik	939	+60,8	2 187	+84,4	2,0	2,3
Ungarn	177	–11,9	504	–15,4	0,5	2,8
Vereinigtes Königreich	1 343	+0,1	3 110	–1,9	2,8	2,3
Zypern	1	–83,3	2	–90,0	–	2,0
Island	12	–20,0	20	–4,8	–	1,7
Norwegen	203	+18,0	421	–0,7	0,4	2,1
Russland	453	+46,1	970	+23,7	0,9	2,1
Schweiz	1 508	+8,1	2 884	+13,9	2,6	1,9
Türkei	279	+6,9	527	–13,9	0,5	1,9
Ukraine	161	+41,2	332	+43,7	0,3	2,1
sonstige europäische Länder	210	+55,6	375	+68,2	0,3	1,8
<b>Afrika</b>	<b>248</b>	<b>–8,8</b>	<b>772</b>	<b>–35,5</b>	<b>0,7</b>	<b>3,1</b>
Republik Südafrika	81	–24,3	207	–15,2	0,2	2,6
sonstige afrikanische Länder	167	+1,2	565	–40,7	0,5	3,4
<b>Asien</b>	<b>2 343</b>	<b>+34,4</b>	<b>5 661</b>	<b>+29,3</b>	<b>5,2</b>	<b>2,4</b>
Arabische Golfstaaten	112	–21,7	241	–29,3	0,2	2,2
Volksrepublik China und Hongkong	997	+44,1	2 395	+46,0	2,2	2,4
Indien	191	+1,6	627	–7,9	0,6	3,3
Israel	70	+27,3	160	+32,2	0,1	2,3
Japan	424	+47,7	957	+31,5	0,9	2,3
Südkorea	209	+101,0	538	+95,6	0,5	2,6
Taiwan	23	–28,1	47	–62,7	–	2,0
sonstige asiatische Länder	317	+31,0	696	+49,4	0,6	2,2
<b>Amerika</b>	<b>1 492</b>	<b>+10,0</b>	<b>3 335</b>	<b>–21,0</b>	<b>3,0</b>	<b>2,2</b>
Kanada	110	–27,2	313	–9,5	0,3	2,8
USA	1 121	+24,7	2 398	–18,8	2,2	2,1
sonstige nordamerikanische Länder	87	x	102	x	0,1	1,2
Mittelamerika und Karibik	42	–55,8	142	–67,7	0,1	3,4
Brasilien	79	–26,9	220	–20,9	0,2	2,8
sonstige südamerikanische Länder	53	–44,2	160	–15,8	0,1	3,0
<b>Australien</b>	<b>106</b>	<b>+32,5</b>	<b>259</b>	<b>–43,8</b>	<b>0,2</b>	<b>2,4</b>
<b>Neuseeland und Ozeanien</b>	<b>31</b>	<b>+121,4</b>	<b>144</b>	<b>x</b>	<b>0,1</b>	<b>4,6</b>
<b>Ohne Angabe</b>	<b>10 054</b>	<b>+8,1</b>	<b>22 180</b>	<b>+23,0</b>	<b>20,2</b>	<b>2,2</b>

Anmerkungen Seite 66



## Noch: 3.4 Leistung der Beherbergungsstätten nach Reisegebieten und Herkunftsländern

Januar bis Oktober 2017

Reisegebiet Herkunftsland (ständiger Wohnsitz)	Ankünfte		Übernachtungen			Mittlere Aufenthalts- dauer <sup>3)</sup>
	aller Gäste	Verän- derung <sup>1)</sup>	aller Gäste	Verän- derung <sup>1)</sup>	Anteil <sup>2)</sup>	
<b>Bergisches Land</b>	<b>548 829</b>	<b>+4,9</b>	<b>1 412 255</b>	<b>+4,0</b>	<b>100</b>	<b>2,6</b>
<b>Bundesrepublik Deutschland</b>	<b>465 138</b>	<b>+2,9</b>	<b>1 226 604</b>	<b>+1,9</b>	<b>86,9</b>	<b>2,6</b>
<b>Ausland</b>	<b>83 691</b>	<b>+17,5</b>	<b>185 651</b>	<b>+20,4</b>	<b>13,1</b>	<b>2,2</b>
<b>Europa</b>	<b>58 161</b>	<b>+14,1</b>	<b>128 580</b>	<b>+18,5</b>	<b>69,3</b>	<b>2,2</b>
EU-Länder	50 277	+12,7	112 167	+17,1	60,4	2,2
Belgien	4 807	-3,8	9 761	+1,9	5,3	2,0
Bulgarien	331	+27,8	1 609	+81,2	0,9	4,9
Dänemark	1 402	+13,1	2 901	+28,8	1,6	2,1
Estland	203	+50,4	372	+39,8	0,2	1,8
Finnland	449	+32,1	804	+44,3	0,4	1,8
Frankreich	3 824	-12,5	6 794	-16,3	3,7	1,8
Griechenland	289	-10,5	659	-1,6	0,4	2,3
Republik Irland	240	+23,1	524	+32,7	0,3	2,2
Italien	3 616	+30,4	8 030	+40,8	4,3	2,2
Kroatien	249	-35,3	836	-65,9	0,5	3,4
Lettland	130	-31,2	257	-0,4	0,1	2,0
Litauen	198	+19,3	455	+4,6	0,2	2,3
Luxemburg	773	-3,4	3 509	-2,5	1,9	4,5
Malta	24	+50,0	63	+34,0	-	2,6
Niederlande	13 399	+24,9	27 374	+28,7	14,7	2,0
Österreich	2 883	+21,5	5 715	+14,5	3,1	2,0
Polen	3 340	+27,1	10 601	+59,5	5,7	3,2
Portugal	411	+19,8	900	+38,7	0,5	2,2
Rumänien	526	+19,8	2 356	+11,1	1,3	4,5
Schweden	1 042	-14,8	1 817	-16,6	1,0	1,7
Slowakische Republik	1 565	+143,0	4 112	+148,3	2,2	2,6
Slowenien	324	-9,5	1 367	-12,4	0,7	4,2
Spanien	1 996	+30,6	4 359	+32,0	2,3	2,2
Tschechische Republik	1 658	+20,8	4 256	+26,6	2,3	2,6
Ungarn	868	+3,1	2 591	+1,2	1,4	3,0
Vereinigtes Königreich	5 697	-3,6	10 055	-1,5	5,4	1,8
Zypern	33	+73,7	90	+55,2	-	2,7
Island	44	+63,0	102	+92,5	0,1	2,3
Norwegen	438	+19,7	751	+17,0	0,4	1,7
Russland	1 589	+46,0	2 866	+19,3	1,5	1,8
Schweiz	3 458	+8,2	6 175	+8,6	3,3	1,8
Türkei	751	+36,8	1 798	+27,7	1,0	2,4
Ukraine	691	+217,0	2 067	+319,3	1,1	3,0
sonstige europäische Länder	913	-3,3	2 654	+29,1	1,4	2,9
<b>Afrika</b>	<b>521</b>	<b>+10,6</b>	<b>2 699</b>	<b>+69,5</b>	<b>1,5</b>	<b>5,2</b>
Republik Südafrika	235	+45,1	1 776	+148,0	1,0	7,6
sonstige afrikanische Länder	286	-7,4	923	+5,4	0,5	3,2
<b>Asien</b>	<b>13 471</b>	<b>+56,0</b>	<b>29 312</b>	<b>+38,8</b>	<b>15,8</b>	<b>2,2</b>
Arabische Golfstaaten	272	+34,0	746	+44,9	0,4	2,7
Volksrepublik China und Hongkong	8 968	+77,0	18 084	+58,6	9,7	2,0
Indien	1 023	+50,4	3 193	+8,8	1,7	3,1
Israel	383	+41,3	989	+76,9	0,5	2,6
Japan	743	+12,6	1 553	-3,0	0,8	2,1
Südkorea	735	+222,4	1 505	+165,4	0,8	2,0
Taiwan	416	-42,0	750	-45,9	0,4	1,8
sonstige asiatische Länder	931	+14,9	2 492	+15,5	1,3	2,7
<b>Amerika</b>	<b>5 097</b>	<b>+24,2</b>	<b>12 173</b>	<b>+24,6</b>	<b>6,6</b>	<b>2,4</b>
Kanada	328	+13,9	856	+22,8	0,5	2,6
USA	3 004	+54,9	7 094	+45,2	3,8	2,4
sonstige nordamerikanische Länder	499	-4,4	953	-10,3	0,5	1,9
Mittelamerika und Karibik	297	+18,8	876	+45,0	0,5	2,9
Brasilien	452	+63,2	1 179	+37,1	0,6	2,6
sonstige südamerikanische Länder	517	-37,5	1 215	-26,8	0,7	2,4
<b>Australien</b>	<b>355</b>	<b>-35,9</b>	<b>720</b>	<b>-20,9</b>	<b>0,4</b>	<b>2,0</b>
<b>Neuseeland und Ozeanien</b>	<b>51</b>	<b>-37,0</b>	<b>129</b>	<b>-8,5</b>	<b>0,1</b>	<b>2,5</b>
<b>Ohne Angabe</b>	<b>6 035</b>	<b>-5,4</b>	<b>12 038</b>	<b>-0,5</b>	<b>6,5</b>	<b>2,0</b>

Anmerkungen Seite 66

## Noch: 3.4 Leistung der Beherbergungsstätten nach Reisegebieten und Herkunftsländern

Januar bis Oktober 2017

Reisegebiet Herkunftsland (ständiger Wohnsitz)	Ankünfte		Übernachtungen			Mittlere Aufenthalts- dauer <sup>3)</sup>
	aller Gäste	Verän- derung <sup>1)</sup>	aller Gäste	Verän- derung <sup>1)</sup>	Anteil <sup>2)</sup>	
<b>Bonn und Rhein-Sieg-Kreis</b>	<b>1 245 741</b>	<b>+4,3</b>	<b>2 471 735</b>	<b>+1,8</b>	<b>100</b>	<b>2,0</b>
<b>Bundesrepublik Deutschland</b>	<b>1 020 669</b>	<b>+2,7</b>	<b>1 985 614</b>	<b>+0,3</b>	<b>80,3</b>	<b>1,9</b>
<b>Ausland</b>	<b>225 072</b>	<b>+12,4</b>	<b>486 121</b>	<b>+8,4</b>	<b>19,7</b>	<b>2,2</b>
<b>Europa</b>	<b>149 542</b>	<b>+6,4</b>	<b>311 873</b>	<b>+6,0</b>	<b>64,2</b>	<b>2,1</b>
EU-Länder	127 056	+7,8	262 373	+6,5	54,0	2,1
Belgien	16 328	+7,3	33 389	+7,0	6,9	2,0
Bulgarien	545	+34,2	1 245	+26,5	0,3	2,3
Dänemark	2 512	+24,5	4 907	+25,1	1,0	2,0
Estland	297	+16,5	746	+12,0	0,2	2,5
Finnland	1 301	+32,6	2 285	+15,8	0,5	1,8
Frankreich	10 846	+6,3	21 277	+6,8	4,4	2,0
Griechenland	1 177	+16,5	2 607	+3,7	0,5	2,2
Republik Irland	1 092	+13,4	2 019	-5,0	0,4	1,8
Italien	8 591	+12,7	17 871	+15,7	3,7	2,1
Kroatien	628	+23,6	1 596	-1,4	0,3	2,5
Lettland	454	+38,4	1 100	+48,2	0,2	2,4
Litauen	555	+20,4	1 178	+30,2	0,2	2,1
Luxemburg	3 445	-2,7	6 034	-6,8	1,2	1,8
Malta	143	+52,1	259	+46,3	0,1	1,8
Niederlande	26 375	+5,1	49 323	+1,7	10,1	1,9
Österreich	8 936	+1,4	17 231	+7,0	3,5	1,9
Polen	5 835	+14,9	18 355	+30,0	3,8	3,1
Portugal	1 137	+29,9	3 123	+21,4	0,6	2,7
Rumänien	2 059	+32,4	4 943	+50,2	1,0	2,4
Schweden	2 727	+5,3	5 290	+8,1	1,1	1,9
Slowakische Republik	1 127	+2,8	5 839	-20,1	1,2	5,2
Slowenien	666	+20,4	3 825	+21,3	0,8	5,7
Spanien	5 566	+9,5	11 367	+3,0	2,3	2,0
Tschechische Republik	4 199	-3,2	7 781	+0,4	1,6	1,9
Ungarn	2 066	+0,5	5 376	-19,0	1,1	2,6
Vereinigtes Königreich	18 310	+7,9	33 040	+2,7	6,8	1,8
Zypern	139	+36,3	367	+37,5	0,1	2,6
Island	177	+34,1	360	+73,1	0,1	2,0
Norwegen	1 529	+28,3	2 751	+15,7	0,6	1,8
Russland	3 732	+9,3	10 708	+13,5	2,2	2,9
Schweiz	11 510	-2,1	21 780	-1,0	4,5	1,9
Türkei	1 861	+16,1	4 766	+11,3	1,0	2,6
Ukraine	914	+59,2	2 483	+86,1	0,5	2,7
sonstige europäische Länder	2 763	-31,9	6 652	-17,0	1,4	2,4
<b>Afrika</b>	<b>4 058</b>	<b>+16,5</b>	<b>12 063</b>	<b>+6,4</b>	<b>2,5</b>	<b>3,0</b>
Republik Südafrika	1 153	+34,7	2 299	+9,1	0,5	2,0
sonstige afrikanische Länder	2 905	+10,6	9 764	+5,7	2,0	3,4
<b>Asien</b>	<b>33 367</b>	<b>+16,9</b>	<b>88 181</b>	<b>+7,2</b>	<b>18,1</b>	<b>2,6</b>
Arabische Golfstaaten	8 694	-2,7	20 633	-23,8	4,2	2,4
Volksrepublik China und Hongkong	9 600	+27,4	29 178	+51,0	6,0	3,0
Indien	2 745	+61,9	6 552	+18,5	1,3	2,4
Israel	1 215	+10,4	3 279	-1,2	0,7	2,7
Japan	3 214	+20,2	8 436	+16,9	1,7	2,6
Südkorea	1 441	+14,0	3 189	-1,4	0,7	2,2
Taiwan	855	+88,3	1 574	+47,1	0,3	1,8
sonstige asiatische Länder	5 603	+14,7	15 340	-0,8	3,2	2,7
<b>Amerika</b>	<b>28 312</b>	<b>+36,0</b>	<b>53 911</b>	<b>+18,3</b>	<b>11,1</b>	<b>1,9</b>
Kanada	2 750	+22,7	5 291	+5,1	1,1	1,9
USA	21 370	+43,9	36 566	+23,9	7,5	1,7
sonstige nordamerikanische Länder	251	+130,3	767	+143,5	0,2	3,1
Mittelamerika und Karibik	960	+32,4	2 277	+19,0	0,5	2,4
Brasilien	1 491	+14,5	4 212	+24,7	0,9	2,8
sonstige südamerikanische Länder	1 490	-6,2	4 798	-11,6	1,0	3,2
<b>Australien</b>	<b>1 545</b>	<b>+1,6</b>	<b>3 089</b>	<b>-16,7</b>	<b>0,6</b>	<b>2,0</b>
<b>Neuseeland und Ozeanien</b>	<b>572</b>	<b>+57,6</b>	<b>1 370</b>	<b>+101,8</b>	<b>0,3</b>	<b>2,4</b>
<b>Ohne Angabe</b>	<b>7 676</b>	<b>+52,7</b>	<b>15 634</b>	<b>+46,9</b>	<b>3,2</b>	<b>2,0</b>

Anmerkungen Seite 66

## Noch: 3.4 Leistung der Beherbergungsstätten nach Reisegebieten und Herkunftsländern

Januar bis Oktober 2017

Reisegebiet Herkunftsland (ständiger Wohnsitz)	Ankünfte		Übernachtungen			Mittlere Aufenthalts- dauer <sup>3)</sup>
	aller Gäste	Verän- derung <sup>1)</sup>	aller Gäste	Verän- derung <sup>1)</sup>	Anteil <sup>2)</sup>	
<b>Köln und Rhein-Erft-Kreis</b>	<b>3 389 142</b>	<b>+7,7</b>	<b>6 371 328</b>	<b>+7,8</b>	<b>100</b>	<b>1,9</b>
<b>Bundesrepublik Deutschland</b>	<b>2 354 863</b>	<b>+6,5</b>	<b>4 366 149</b>	<b>+6,8</b>	<b>68,5</b>	<b>1,9</b>
<b>Ausland</b>	<b>1 034 279</b>	<b>+10,5</b>	<b>2 005 179</b>	<b>+10,0</b>	<b>31,5</b>	<b>1,9</b>
<b>Europa</b>	<b>682 245</b>	<b>+9,8</b>	<b>1 318 831</b>	<b>+11,1</b>	<b>65,8</b>	<b>1,9</b>
EU-Länder	564 286	+8,2	1 078 782	+9,3	53,8	1,9
Belgien	60 370	+8,0	93 766	+5,6	4,7	1,6
Bulgarien	3 241	+25,2	7 916	+17,9	0,4	2,4
Dänemark	15 507	+11,7	31 314	+17,2	1,6	2,0
Estland	1 505	+24,8	3 125	+39,3	0,2	2,1
Finnland	6 449	+20,8	13 367	+22,4	0,7	2,1
Frankreich	47 979	-0,5	82 644	-1,1	4,1	1,7
Griechenland	4 960	+11,5	11 572	+12,3	0,6	2,3
Republik Irland	8 227	-3,0	15 899	-3,7	0,8	1,9
Italien	45 785	+10,1	96 852	+11,5	4,8	2,1
Kroatien	3 123	+53,9	6 772	+63,9	0,3	2,2
Lettland	2 493	+77,8	5 316	+107,5	0,3	2,1
Litauen	2 014	+14,7	4 569	+27,0	0,2	2,3
Luxemburg	18 207	+13,8	26 802	+12,9	1,3	1,5
Malta	987	+47,3	2 376	+54,3	0,1	2,4
Niederlande	97 115	+11,0	160 999	+12,1	8,0	1,7
Österreich	35 635	+10,3	69 531	+10,6	3,5	2,0
Polen	24 811	+14,7	85 720	+23,5	4,3	3,5
Portugal	7 190	+33,0	14 793	+28,9	0,7	2,1
Rumänien	7 771	+22,5	18 513	+29,7	0,9	2,4
Schweden	14 723	+15,1	29 573	+21,8	1,5	2,0
Slowakische Republik	3 458	+55,6	7 671	+56,8	0,4	2,2
Slowenien	2 191	+21,5	5 180	-9,8	0,3	2,4
Spanien	39 473	+5,8	78 568	+6,9	3,9	2,0
Tschechische Republik	8 085	+34,8	15 340	+29,4	0,8	1,9
Ungarn	8 306	+29,1	15 418	+17,2	0,8	1,9
Vereinigtes Königreich	93 817	-3,8	172 991	-5,0	8,6	1,8
Zypern	864	+44,5	2 195	+23,7	0,1	2,5
Island	1 162	+6,4	2 384	+1,1	0,1	2,1
Norwegen	5 700	+0,7	11 067	+1,5	0,6	1,9
Russland	22 842	+54,0	51 335	+60,6	2,6	2,2
Schweiz	52 084	+9,8	97 843	+9,3	4,9	1,9
Türkei	16 943	+5,8	34 378	+3,2	1,7	2,0
Ukraine	4 628	+16,7	9 934	+17,6	0,5	2,1
sonstige europäische Länder	14 600	+30,9	33 108	+38,5	1,7	2,3
<b>Afrika</b>	<b>13 381</b>	<b>+5,2</b>	<b>32 177</b>	<b>-0,4</b>	<b>1,6</b>	<b>2,4</b>
Republik Südafrika	2 132	+22,7	4 351	+11,6	0,2	2,0
sonstige afrikanische Länder	11 249	+2,4	27 826	-2,0	1,4	2,5
<b>Asien</b>	<b>130 316</b>	<b>+13,8</b>	<b>280 378</b>	<b>+4,8</b>	<b>14,0</b>	<b>2,2</b>
Arabische Golfstaaten	14 978	+11,3	41 321	-5,5	2,1	2,8
Volksrepublik China und Hongkong	44 939	+13,8	88 765	+8,7	4,4	2,0
Indien	11 374	+24,1	25 224	+1,1	1,3	2,2
Israel	5 881	+16,5	13 262	+2,9	0,7	2,3
Japan	17 349	+7,6	33 479	+4,0	1,7	1,9
Südkorea	6 758	+25,6	12 690	+22,0	0,6	1,9
Taiwan	8 466	+17,4	15 078	-2,5	0,8	1,8
sonstige asiatische Länder	20 571	+10,5	50 559	+9,3	2,5	2,5
<b>Amerika</b>	<b>137 434</b>	<b>+9,8</b>	<b>255 049</b>	<b>+10,6</b>	<b>12,7</b>	<b>1,9</b>
Kanada	10 747	+4,3	20 115	+7,8	1,0	1,9
USA	98 564	+6,8	170 913	+7,0	8,5	1,7
sonstige nordamerikanische Länder	1 698	+2,3	3 473	+9,1	0,2	2,0
Mittelamerika und Karibik	5 676	+39,2	11 567	+23,8	0,6	2,0
Brasilien	11 248	+17,5	24 886	+10,6	1,2	2,2
sonstige südamerikanische Länder	9 501	+30,2	24 095	+40,9	1,2	2,5
<b>Australien</b>	<b>9 137</b>	<b>+5,2</b>	<b>18 213</b>	<b>+1,7</b>	<b>0,9</b>	<b>2,0</b>
<b>Neuseeland und Ozeanien</b>	<b>2 001</b>	<b>+17,3</b>	<b>3 987</b>	<b>+12,9</b>	<b>0,2</b>	<b>2,0</b>
<b>Ohne Angabe</b>	<b>59 765</b>	<b>+16,2</b>	<b>96 544</b>	<b>+15,8</b>	<b>4,8</b>	<b>1,6</b>

Anmerkungen Seite 66

## Noch: 3.4 Leistung der Beherbergungsstätten nach Reisegebieten und Herkunftsländern

Januar bis Oktober 2017

Reisegebiet Herkunftsland (ständiger Wohnsitz)	Ankünfte		Übernachtungen			Mittlere Aufenthalts- dauer <sup>3)</sup>
	aller Gäste	Verän- derung <sup>1)</sup>	aller Gäste	Verän- derung <sup>1)</sup>	Anteil <sup>2)</sup>	
<b>Düsseldorf und Kreis Mettmann</b>	<b>2 860 649</b>	<b>+6,4</b>	<b>4 814 786</b>	<b>+4,5</b>	<b>100</b>	<b>1,7</b>
<b>Bundesrepublik Deutschland</b>	<b>1 862 825</b>	<b>+6,6</b>	<b>2 993 041</b>	<b>+5,2</b>	<b>62,2</b>	<b>1,6</b>
<b>Ausland</b>	<b>997 824</b>	<b>+5,9</b>	<b>1 821 745</b>	<b>+3,5</b>	<b>37,8</b>	<b>1,8</b>
<b>Europa</b>	<b>663 935</b>	<b>+5,6</b>	<b>1 156 807</b>	<b>+4,2</b>	<b>63,5</b>	<b>1,7</b>
EU-Länder	539 883	+5,1	925 705	+3,2	50,8	1,7
Belgien	35 658	+0,4	53 668	-3,4	2,9	1,5
Bulgarien	2 409	+4,7	4 715	-2,5	0,3	2,0
Dänemark	12 072	-8,4	19 684	-5,6	1,1	1,6
Estland	1 450	+11,8	2 688	+12,4	0,1	1,9
Finnland	8 362	-2,2	14 879	-4,1	0,8	1,8
Frankreich	47 925	+5,0	78 949	+3,0	4,3	1,6
Griechenland	7 784	+24,0	17 064	+26,7	0,9	2,2
Republik Irland	7 551	+5,8	12 460	+0,3	0,7	1,7
Italien	47 235	+7,0	96 285	+6,9	5,3	2,0
Kroatien	2 107	+15,9	4 068	+12,8	0,2	1,9
Lettland	1 613	+25,5	3 199	+26,0	0,2	2,0
Litauen	1 611	+10,6	2 888	+8,7	0,2	1,8
Luxemburg	7 730	+8,2	11 682	+6,4	0,6	1,5
Malta	830	+28,1	1 868	+24,2	0,1	2,3
Niederlande	98 328	+9,1	146 687	+6,3	8,1	1,5
Österreich	44 412	+20,6	79 626	+25,5	4,4	1,8
Polen	20 948	+6,0	44 688	+3,5	2,5	2,1
Portugal	6 274	+5,8	12 225	-1,3	0,7	1,9
Rumänien	6 955	+9,6	13 630	+1,5	0,7	2,0
Schweden	16 807	+1,7	27 785	+0,6	1,5	1,7
Slowakische Republik	2 816	+16,5	6 071	+24,3	0,3	2,2
Slowenien	1 926	+6,9	3 934	+11,7	0,2	2,0
Spanien	42 907	-1,0	73 331	-5,8	4,0	1,7
Tschechische Republik	7 764	+1,3	13 593	-3,2	0,7	1,8
Ungarn	4 936	-1,9	8 843	-4,2	0,5	1,8
Vereinigtes Königreich	100 550	-0,4	169 000	-3,4	9,3	1,7
Zypern	923	+45,1	2 195	+44,1	0,1	2,4
Island	1 216	+21,8	2 337	+12,6	0,1	1,9
Norwegen	7 255	+6,5	12 614	+7,4	0,7	1,7
Russland	35 374	+28,2	75 887	+32,1	4,2	2,1
Schweiz	39 362	-1,8	63 841	-7,3	3,5	1,6
Türkei	22 494	+2,1	41 421	+1,1	2,3	1,8
Ukraine	4 568	+35,0	10 087	+27,9	0,6	2,2
sonstige europäische Länder	13 783	-1,5	24 915	+4,1	1,4	1,8
<b>Afrika</b>	<b>10 909</b>	<b>+10,2</b>	<b>25 246</b>	<b>+3,0</b>	<b>1,4</b>	<b>2,3</b>
Republik Südafrika	2 520	+20,3	5 376	+14,3	0,3	2,1
sonstige afrikanische Länder	8 389	+7,5	19 870	+0,3	1,1	2,4
<b>Asien</b>	<b>169 622</b>	<b>+8,9</b>	<b>352 667</b>	<b>+2,8</b>	<b>19,4</b>	<b>2,1</b>
Arabische Golfstaaten	42 713	+2,8	92 383	-1,4	5,1	2,2
Volksrepublik China und Hongkong	43 971	+14,0	84 924	+7,1	4,7	1,9
Indien	12 065	+31,2	28 361	+14,8	1,6	2,4
Israel	5 945	-31,7	12 126	-22,7	0,7	2,0
Japan	36 117	+12,6	72 972	+4,5	4,0	2,0
Südkorea	4 705	+8,7	10 363	+12,4	0,6	2,2
Taiwan	3 161	-10,0	6 574	-22,0	0,4	2,1
sonstige asiatische Länder	20 945	+17,4	44 964	+6,6	2,5	2,1
<b>Amerika</b>	<b>85 944</b>	<b>+1,8</b>	<b>165 905</b>	<b>-3,4</b>	<b>9,1</b>	<b>1,9</b>
Kanada	5 639	-4,3	11 554	-4,4	0,6	2,0
USA	64 210	+2,1	118 788	-2,4	6,5	1,8
sonstige nordamerikanische Länder	1 330	+43,2	2 865	+28,3	0,2	2,2
Mittelamerika und Karibik	3 601	+11,3	7 400	+1,3	0,4	2,1
Brasilien	5 279	+0,7	11 776	-0,1	0,6	2,2
sonstige südamerikanische Länder	5 885	-6,2	13 522	-18,6	0,7	2,3
<b>Australien</b>	<b>6 747</b>	<b>+19,8</b>	<b>13 616</b>	<b>+13,4</b>	<b>0,7</b>	<b>2,0</b>
<b>Neuseeland und Ozeanien</b>	<b>1 332</b>	<b>+15,3</b>	<b>2 620</b>	<b>+8,9</b>	<b>0,1</b>	<b>2,0</b>
<b>Ohne Angabe</b>	<b>59 335</b>	<b>+4,8</b>	<b>104 884</b>	<b>+7,8</b>	<b>5,8</b>	<b>1,8</b>

Anmerkungen Seite 66

## Noch: 3.4 Leistung der Beherbergungsstätten nach Reisegebieten und Herkunftsländern

Januar bis Oktober 2017

Reisegebiet Herkunftsland (ständiger Wohnsitz)	Ankünfte		Übernachtungen			Mittlere Aufenthalts- dauer <sup>3)</sup>
	aller Gäste	Verän- derung <sup>1)</sup>	aller Gäste	Verän- derung <sup>1)</sup>	Anteil <sup>2)</sup>	
<b>Ruhrgebiet</b>	<b>2 878 847</b>	<b>+5,3</b>	<b>5 595 007</b>	<b>+3,9</b>	<b>100</b>	<b>1,9</b>
<b>Bundesrepublik Deutschland</b>	<b>2 370 223</b>	<b>+5,3</b>	<b>4 664 140</b>	<b>+4,1</b>	<b>83,4</b>	<b>2,0</b>
<b>Ausland</b>	<b>508 624</b>	<b>+5,6</b>	<b>930 867</b>	<b>+2,5</b>	<b>16,6</b>	<b>1,8</b>
<b>Europa</b>	<b>404 322</b>	<b>+7,8</b>	<b>708 094</b>	<b>+4,6</b>	<b>76,1</b>	<b>1,8</b>
EU-Länder	349 621	+8,1	603 850	+4,6	64,9	1,7
Belgien	24 789	+3,5	39 492	+1,7	4,2	1,6
Bulgarien	3 291	+4,8	5 583	+6,9	0,6	1,7
Dänemark	11 841	+7,9	19 215	+6,2	2,1	1,6
Estland	552	+20,3	979	+8,9	0,1	1,8
Finnland	3 381	+22,3	5 520	+13,7	0,6	1,6
Frankreich	26 238	+8,4	42 457	+5,8	4,6	1,6
Griechenland	2 763	+17,5	5 636	+5,6	0,6	2,0
Republik Irland	2 682	+0,3	4 912	-0,9	0,5	1,8
Italien	17 124	-1,3	33 448	-10,8	3,6	2,0
Kroatien	1 354	+10,6	4 232	+57,0	0,5	3,1
Lettland	1 515	+89,8	2 823	+121,9	0,3	1,9
Litauen	2 085	+26,1	5 247	+71,2	0,6	2,5
Luxemburg	5 747	+19,4	8 793	+16,1	0,9	1,5
Malta	197	-31,1	394	-28,4	-	2,0
Niederlande	94 720	+10,5	148 537	+5,9	16,0	1,6
Österreich	25 135	+13,5	46 314	+11,9	5,0	1,8
Polen	21 999	+0,5	43 569	+2,5	4,7	2,0
Portugal	3 073	-4,1	6 144	-16,2	0,7	2,0
Rumänien	12 220	+30,9	19 811	+6,4	2,1	1,6
Schweden	10 863	+10,3	16 915	+7,4	1,8	1,6
Slowakische Republik	2 240	-3,2	5 668	+5,8	0,6	2,5
Slowenien	1 485	+6,5	3 980	+4,0	0,4	2,7
Spanien	18 687	+16,6	32 400	+14,5	3,5	1,7
Tschechische Republik	6 482	+1,1	12 004	+3,4	1,3	1,9
Ungarn	4 841	+2,1	9 685	-4,0	1,0	2,0
Vereinigtes Königreich	43 769	+0,7	79 071	-1,7	8,5	1,8
Zypern	548	+73,4	1 021	+22,0	0,1	1,9
Island	368	-10,7	773	-12,0	0,1	2,1
Norwegen	3 460	-2,0	6 397	-1,0	0,7	1,8
Russland	7 327	+3,4	17 003	-5,2	1,8	2,3
Schweiz	25 180	+11,8	43 997	+15,0	4,7	1,7
Türkei	6 664	-4,8	13 971	-5,1	1,5	2,1
Ukraine	3 083	+18,9	6 095	+25,6	0,7	2,0
sonstige europäische Länder	8 619	+1,4	16 008	-2,9	1,7	1,9
<b>Afrika</b>	<b>3 843</b>	<b>-1,3</b>	<b>9 336</b>	<b>-2,3</b>	<b>1,0</b>	<b>2,4</b>
Republik Südafrika	1 154	+6,9	2 575	-3,1	0,3	2,2
sonstige afrikanische Länder	2 689	-4,4	6 761	-1,9	0,7	2,5
<b>Asien</b>	<b>30 199</b>	<b>-12,1</b>	<b>75 645</b>	<b>-20,0</b>	<b>8,1</b>	<b>2,5</b>
Arabische Golfstaaten	3 021	-22,0	9 054	-34,5	1,0	3,0
Volksrepublik China und Hongkong	10 041	-1,1	25 363	-11,0	2,7	2,5
Indien	2 549	-54,2	8 319	-50,0	0,9	3,3
Israel	1 663	-8,8	3 391	-1,3	0,4	2,0
Japan	4 334	+7,2	9 315	-4,4	1,0	2,1
Südkorea	1 477	-13,3	3 417	-11,0	0,4	2,3
Taiwan	780	-30,8	1 805	-32,7	0,2	2,3
sonstige asiatische Länder	6 334	+4,6	14 981	-5,6	1,6	2,4
<b>Amerika</b>	<b>27 764</b>	<b>+0,7</b>	<b>62 096</b>	<b>+6,0</b>	<b>6,7</b>	<b>2,2</b>
Kanada	2 275	+17,0	5 971	+24,0	0,6	2,6
USA	20 447	-1,6	43 770	+2,0	4,7	2,1
sonstige nordamerikanische Länder	339	-49,1	762	-44,8	0,1	2,2
Mittelamerika und Karibik	805	+3,3	1 821	+5,8	0,2	2,3
Brasilien	2 145	+32,4	5 752	+39,9	0,6	2,7
sonstige südamerikanische Länder	1 753	-2,0	4 020	+9,8	0,4	2,3
<b>Australien</b>	<b>2 129</b>	<b>-3,8</b>	<b>5 075</b>	<b>+8,7</b>	<b>0,5</b>	<b>2,4</b>
<b>Neuseeland und Ozeanien</b>	<b>497</b>	<b>+8,3</b>	<b>1 375</b>	<b>+8,9</b>	<b>0,1</b>	<b>2,8</b>
<b>Ohne Angabe</b>	<b>39 870</b>	<b>+4,7</b>	<b>69 246</b>	<b>+11,1</b>	<b>7,4</b>	<b>1,7</b>

Anmerkungen Seite 66

## Noch: 3.4 Leistung der Beherbergungsstätten nach Reisegebieten und Herkunftsländern

Januar bis Oktober 2017

Reisegebiet Herkunftsland (ständiger Wohnsitz)	Ankünfte		Übernachtungen			Mittlere Aufenthalts- dauer <sup>3)</sup>
	aller Gäste	Verän- derung <sup>1)</sup>	aller Gäste	Verän- derung <sup>1)</sup>	Anteil <sup>2)</sup>	
<b>Bergisches Städtedreieck</b>	<b>301 951</b>	<b>-1,2</b>	<b>691 853</b>	<b>-4,9</b>	<b>100</b>	<b>2,3</b>
<b>Bundesrepublik Deutschland</b>	<b>248 173</b>	<b>+3,1</b>	<b>587 949</b>	<b>-3,2</b>	<b>85,0</b>	<b>2,4</b>
<b>Ausland</b>	<b>53 778</b>	<b>-17,2</b>	<b>103 904</b>	<b>-13,5</b>	<b>15,0</b>	<b>1,9</b>
<b>Europa</b>	<b>39 909</b>	<b>-11,0</b>	<b>72 322</b>	<b>-10,9</b>	<b>69,6</b>	<b>1,8</b>
EU-Länder	34 025	-11,4	61 139	-8,4	58,8	1,8
Belgien	2 167	-0,5	3 344	-3,0	3,2	1,5
Bulgarien	362	+12,1	1 204	+24,8	1,2	3,3
Dänemark	1 562	-10,6	2 181	-6,1	2,1	1,4
Estland	99	-86,5	143	-82,1	0,1	1,4
Finnland	368	-47,3	635	-35,1	0,6	1,7
Frankreich	3 507	-8,2	5 782	-15,6	5,6	1,6
Griechenland	434	-19,5	928	+7,2	0,9	2,1
Republik Irland	130	-76,7	268	-65,1	0,3	2,1
Italien	2 392	-5,8	4 442	-19,2	4,3	1,9
Kroatien	2 280	+54,5	3 808	+62,7	3,7	1,7
Lettland	82	-79,4	164	-61,7	0,2	2,0
Litauen	241	-32,7	396	-17,3	0,4	1,6
Luxemburg	310	-62,1	489	-53,0	0,5	1,6
Malta	23	-95,7	47	-91,3	-	2,0
Niederlande	5 327	-3,2	8 896	-9,6	8,6	1,7
Österreich	2 123	+9,5	4 039	+2,6	3,9	1,9
Polen	3 248	+41,2	7 185	+43,7	6,9	2,2
Portugal	319	-52,5	544	-55,1	0,5	1,7
Rumänien	637	+40,0	1 360	+18,7	1,3	2,1
Schweden	1 969	+5,2	2 522	+6,4	2,4	1,3
Slowakische Republik	414	-40,5	958	-21,2	0,9	2,3
Slowenien	175	-71,5	291	-57,8	0,3	1,7
Spanien	1 350	-2,0	2 617	-0,5	2,5	1,9
Tschechische Republik	1 029	-18,1	2 238	-19,1	2,2	2,2
Ungarn	842	-32,2	1 602	-38,2	1,5	1,9
Vereinigtes Königreich	2 575	-16,2	4 947	-6,4	4,8	1,9
Zypern	60	-91,3	109	-85,0	0,1	1,8
Island	74	-89,1	116	-83,5	0,1	1,6
Norwegen	341	-59,3	499	-49,6	0,5	1,5
Russland	1 029	+88,1	2 335	+54,0	2,2	2,3
Schweiz	2 298	+5,8	3 994	-2,8	3,8	1,7
Türkei	812	+9,0	1 721	-1,3	1,7	2,1
Ukraine	286	-26,1	586	-7,7	0,6	2,0
sonstige europäische Länder	1 044	-1,8	1 932	-59,3	1,9	1,9
<b>Afrika</b>	<b>470</b>	<b>-59,4</b>	<b>1 808</b>	<b>-3,3</b>	<b>1,7</b>	<b>3,8</b>
Republik Südafrika	115	-74,8	380	-29,5	0,4	3,3
sonstige afrikanische Länder	355	-49,4	1 428	+7,3	1,4	4,0
<b>Asien</b>	<b>3 410</b>	<b>-48,6</b>	<b>10 874</b>	<b>-34,8</b>	<b>10,5</b>	<b>3,2</b>
Arabische Golfstaaten	141	-60,2	435	-16,8	0,4	3,1
Volksrepublik China und Hongkong	1 511	-8,8	5 132	-21,7	4,9	3,4
Indien	293	-61,0	1 199	-64,1	1,2	4,1
Israel	207	-64,0	431	-47,8	0,4	2,1
Japan	409	-53,5	1 359	-24,2	1,3	3,3
Südkorea	166	-69,5	384	-48,0	0,4	2,3
Taiwan	109	-85,7	220	-76,2	0,2	2,0
sonstige asiatische Länder	574	-48,2	1 714	-13,5	1,6	3,0
<b>Amerika</b>	<b>3 062</b>	<b>-41,7</b>	<b>7 344</b>	<b>-20,2</b>	<b>7,1</b>	<b>2,4</b>
Kanada	239	-66,3	596	-38,1	0,6	2,5
USA	2 105	+15,8	4 841	+6,6	4,7	2,3
sonstige nordamerikanische Länder	55	-91,2	117	-84,9	0,1	2,1
Mittelamerika und Karibik	194	-73,9	422	-61,2	0,4	2,2
Brasilien	193	-73,4	632	-37,2	0,6	3,3
sonstige südamerikanische Länder	276	-56,1	736	-10,9	0,7	2,7
<b>Australien</b>	<b>164</b>	<b>-74,0</b>	<b>413</b>	<b>-59,2</b>	<b>0,4</b>	<b>2,5</b>
<b>Neuseeland und Ozeanien</b>	<b>80</b>	<b>-89,4</b>	<b>158</b>	<b>-81,8</b>	<b>0,2</b>	<b>2,0</b>
<b>Ohne Angabe</b>	<b>6 683</b>	<b>+17,8</b>	<b>10 985</b>	<b>+17,3</b>	<b>10,6</b>	<b>1,6</b>

Anmerkungen Seite 66

## Noch: 3.4 Leistung der Beherbergungsstätten nach Reisegebieten und Herkunftsländern

Januar bis Oktober 2017

Reisegebiet Herkunftsland (ständiger Wohnsitz)	Ankünfte		Übernachtungen			Mittlere Aufenthalts- dauer <sup>3)</sup>
	aller Gäste	Verän- derung <sup>1)</sup>	aller Gäste	Verän- derung <sup>1)</sup>	Anteil <sup>2)</sup>	
<b>Nordrhein-Westfalen</b>	<b>19 574 215</b>	<b>+5,7</b>	<b>43 654 056</b>	<b>+4,1</b>	<b>100</b>	<b>2,2</b>
<b>Bundesrepublik Deutschland</b>	<b>15 185 144</b>	<b>+5,2</b>	<b>34 419 959</b>	<b>+3,7</b>	<b>78,8</b>	<b>2,3</b>
<b>Ausland</b>	<b>4 389 071</b>	<b>+7,2</b>	<b>9 234 097</b>	<b>+5,7</b>	<b>21,2</b>	<b>2,1</b>
<b>Europa</b>	<b>3 239 714</b>	<b>+6,3</b>	<b>6 857 920</b>	<b>+5,7</b>	<b>74,3</b>	<b>2,1</b>
EU-Länder	2 805 598	+5,9	5 983 985	+5,2	64,8	2,1
Belgien	280 621	+3,9	562 100	+1,8	6,1	2,0
Bulgarien	13 717	+9,8	34 265	+4,1	0,4	2,5
Dänemark	76 463	+3,8	140 997	+5,4	1,5	1,8
Estland	5 901	-1,5	11 019	+2,9	0,1	1,9
Finnland	26 941	+7,2	49 413	+6,8	0,5	1,8
Frankreich	200 060	+3,7	342 067	+2,6	3,7	1,7
Griechenland	21 454	+16,7	49 112	+17,3	0,5	2,3
Republik Irland	24 602	+1,5	45 125	-0,5	0,5	1,8
Italien	163 629	+6,5	335 124	+5,0	3,6	2,0
Kroatien	12 147	+31,5	35 144	+39,0	0,4	2,9
Lettland	7 928	+38,3	16 336	+58,2	0,2	2,1
Litauen	9 887	+16,2	24 594	+45,9	0,3	2,5
Luxemburg	44 902	+9,9	72 646	+8,0	0,8	1,6
Malta	2 574	-1,7	5 817	+11,4	0,1	2,3
Niederlande	929 198	+6,6	2 219 763	+4,7	24,0	2,4
Österreich	156 533	+11,2	300 242	+12,3	3,3	1,9
Polen	123 705	+9,8	346 726	+14,6	3,8	2,8
Portugal	23 200	+9,4	52 884	+1,3	0,6	2,3
Rumänien	41 246	+24,2	114 473	+16,9	1,2	2,8
Schweden	66 593	+7,2	112 087	+6,5	1,2	1,7
Slowakische Republik	15 666	+15,7	49 429	+22,0	0,5	3,2
Slowenien	9 690	+7,3	27 385	+4,1	0,3	2,8
Spanien	133 926	+4,9	252 657	+4,3	2,7	1,9
Tschechische Republik	44 237	+6,2	92 087	+4,6	1,0	2,1
Ungarn	29 446	+7,0	70 835	+7,9	0,8	2,4
Vereinigtes Königreich	338 280	-1,3	613 794	-3,0	6,6	1,8
Zypern	3 052	+10,3	7 864	+5,0	0,1	2,6
Island	3 727	-8,0	7 213	-4,0	0,1	1,9
Norwegen	27 262	+4,7	48 538	+3,9	0,5	1,8
Russland	86 168	+30,6	195 565	+29,9	2,1	2,3
Schweiz	177 366	+5,0	319 127	+3,8	3,5	1,8
Türkei	61 053	+2,8	123 280	+1,9	1,3	2,0
Ukraine	17 834	+27,3	40 170	+30,6	0,4	2,3
sonstige europäische Länder	60 706	+3,0	140 042	+5,7	1,5	2,3
<b>Afrika</b>	<b>39 260</b>	<b>+6,9</b>	<b>101 305</b>	<b>+4,4</b>	<b>1,1</b>	<b>2,6</b>
Republik Südafrika	9 221	+15,9	21 603	+14,5	0,2	2,3
sonstige afrikanische Länder	30 039	+4,4	79 702	+2,0	0,9	2,7
<b>Asien</b>	<b>447 489</b>	<b>+9,5</b>	<b>1 017 738</b>	<b>+0,8</b>	<b>11,0</b>	<b>2,3</b>
Arabische Golfstaaten	78 982	+0,7	195 938	-13,7	2,1	2,5
Volksrepublik China und Hongkong	143 302	+16,3	311 910	+12,0	3,4	2,2
Indien	34 914	+9,0	93 108	-4,2	1,0	2,7
Israel	18 235	-11,7	41 189	-11,7	0,4	2,3
Japan	72 117	+11,8	147 358	+5,2	1,6	2,0
Südkorea	18 878	+16,0	40 558	+18,5	0,4	2,1
Taiwan	16 088	+4,1	30 656	-10,9	0,3	1,9
sonstige asiatische Länder	64 973	+12,0	157 021	+3,7	1,7	2,4
<b>Amerika</b>	<b>343 936</b>	<b>+8,2</b>	<b>683 812</b>	<b>+6,9</b>	<b>7,4</b>	<b>2,0</b>
Kanada	27 150	+5,5	55 870	+6,0	0,6	2,1
USA	250 621	+8,0	470 185	+5,8	5,1	1,9
sonstige nordamerikanische Länder	4 896	+0,6	10 755	+5,4	0,1	2,2
Mittelamerika und Karibik	13 475	+14,5	29 955	+11,2	0,3	2,2
Brasilien	24 560	+12,5	58 820	+12,4	0,6	2,4
sonstige südamerikanische Länder	23 234	+7,9	58 227	+9,4	0,6	2,5
<b>Australien</b>	<b>24 452</b>	<b>+8,9</b>	<b>51 213</b>	<b>+6,7</b>	<b>0,6</b>	<b>2,1</b>
<b>Neuseeland und Ozeanien</b>	<b>5 613</b>	<b>+4,8</b>	<b>12 073</b>	<b>+12,6</b>	<b>0,1</b>	<b>2,2</b>
<b>Ohne Angabe</b>	<b>288 607</b>	<b>+12,4</b>	<b>510 036</b>	<b>+13,8</b>	<b>5,5</b>	<b>1,8</b>

Anmerkungen Seite 66

## 4. Leistung der Campingplätze nach Herkunftsländern

Oktober 2017

Herkunftsland (ständiger Wohnsitz)	Ankünfte		Übernachtungen			Mittlere Aufenthaltsdauer <sup>3)</sup>
	aller Gäste	Veränderung <sup>1)</sup>	aller Gäste	Veränderung <sup>1)</sup>	Anteil <sup>2)</sup>	
<b>Nordrhein-Westfalen</b>	<b>46 572</b>	<b>+0,2</b>	<b>125 899</b>	<b>+4,1</b>	<b>100</b>	<b>2,7</b>
<b>Bundesrepublik Deutschland</b>	<b>39 860</b>	<b>+2,2</b>	<b>110 670</b>	<b>+5,7</b>	<b>87,9</b>	<b>2,8</b>
<b>Ausland</b>	<b>6 712</b>	<b>-10,4</b>	<b>15 229</b>	<b>-6,4</b>	<b>12,1</b>	<b>2,3</b>
<b>Europa</b>	<b>6 644</b>	<b>-10,4</b>	<b>15 110</b>	<b>-6,4</b>	<b>99,2</b>	<b>2,3</b>
EU-Länder	6 165	-6,6	14 094	-3,3	92,5	2,3
Belgien	893	-19,7	1 533	-27,0	10,1	1,7
Bulgarien	-	-	-	-	-	-
Dänemark	86	-35,3	254	+5,4	1,7	3,0
Estland	-	-	-	-	-	-
Finnland	20	+53,8	33	+120,0	0,2	1,7
Frankreich	109	+75,8	246	+67,3	1,6	2,3
Griechenland	-	-	-	-	-	-
Republik Irland	3	-81,3	9	-82,0	0,1	3,0
Italien	35	+66,7	113	+117,3	0,7	3,2
Kroatien	-	-	-	-	-	-
Lettland	-	-	-	-	-	-
Litauen	2	x	4	x	-	2,0
Luxemburg	30	-50,0	101	-4,7	0,7	3,4
Malta	-	-	-	-	-	-
Niederlande	4 343	-4,5	10 258	+0,2	67,4	2,4
Österreich	35	-12,5	114	-4,2	0,7	3,3
Polen	13	-13,3	83	+16,9	0,5	6,4
Portugal	-	-	-	-	-	-
Rumänien	3	-25,0	7	-96,8	-	2,3
Schweden	262	-7,4	344	-1,4	2,3	1,3
Slowakische Republik	3	x	3	x	-	1,0
Slowenien	3	+50,0	7	+75,0	-	2,3
Spanien	22	-26,7	75	+23,0	0,5	3,4
Tschechische Republik	11	+266,7	52	x	0,3	4,7
Ungarn	3	-	4	-42,9	-	1,3
Vereinigtes Königreich	289	+15,6	854	+8,4	5,6	3,0
Zypern	-	-	-	-	-	-
Island	-	-	-	-	-	-
Norwegen	44	-49,4	99	-19,5	0,7	2,3
Russland	3	-50,0	12	+50,0	0,1	4,0
Schweiz	131	-36,1	281	-26,6	1,8	2,1
Türkei	1	x	5	x	-	5,0
Ukraine	-	-	-	-	-	-
sonstige europäische Länder	300	-41,6	619	-41,2	4,1	2,1
<b>Afrika</b>	-	-	-	-	-	-
Republik Südafrika	-	-	-	-	-	-
sonstige afrikanische Länder	-	-	-	-	-	-
<b>Asien</b>	<b>19</b>	<b>-24,0</b>	<b>37</b>	<b>+37,0</b>	<b>0,2</b>	<b>1,9</b>
Arabische Golfstaaten	-	-	-	-	-	-
Volksrepublik China und Hongkong	-	-	-	-	-	-
Indien	-	-	-	-	-	-
Israel	18	+100,0	36	+227,3	0,2	2,0
Japan	-	-	-	-	-	-
Südkorea	1	-87,5	1	-87,5	-	1,0
Taiwan	-	-	-	-	-	-
sonstige asiatische Länder	-	-	-	-	-	-
<b>Amerika</b>	<b>12</b>	<b>-57,1</b>	<b>26</b>	<b>-59,4</b>	<b>0,2</b>	<b>2,2</b>
Kanada	2	+100,0	10	+400,0	0,1	5,0
USA	6	-77,8	12	-80,6	0,1	2,0
sonstige nordamerikanische Länder	-	-	-	-	-	-
Mittelamerika und Karibik	-	-	-	-	-	-
Brasilien	-	-	-	-	-	-
sonstige südamerikanische Länder	4	x	4	x	-	1,0
<b>Australien</b>	<b>21</b>	<b>+61,5</b>	<b>24</b>	<b>+60,0</b>	<b>0,2</b>	<b>1,1</b>
<b>Neuseeland und Ozeanien</b>	<b>9</b>	<b>+50,0</b>	<b>12</b>	<b>+100,0</b>	<b>0,1</b>	<b>1,3</b>
<b>Ohne Angabe</b>	<b>7</b>	<b>+250,0</b>	<b>20</b>	<b>+400,0</b>	<b>0,1</b>	<b>2,9</b>

1) Veränderung gegenüber dem Vorjahreszeitraum in % – 2) Bei Übernachtungen von Gästen aus der Bundesrepublik Deutschland und dem Ausland: Anteil an allen Übernachtungen im Bundesgebiet; sonst: Anteil an allen Übernachtungen am Ausland zusammen. – 3) mittlere Aufenthaltsdauer in Tagen = Übernachtungen / Ankünfte



## Noch: 4. Leistung der Campingplätze nach Herkunftsländern

Januar bis Oktober 2017

Herkunftsland (ständiger Wohnsitz)	Ankünfte		Übernachtungen			Mittlere Aufenthaltsdauer <sup>3)</sup>
	aller Gäste	Veränderung <sup>1)</sup>	aller Gäste	Veränderung <sup>1)</sup>	Anteil <sup>2)</sup>	
<b>Nordrhein-Westfalen</b>	<b>649 484</b>	<b>+10,9</b>	<b>1 745 546</b>	<b>+9,6</b>	<b>100</b>	<b>2,7</b>
<b>Bundesrepublik Deutschland</b>	<b>533 920</b>	<b>+12,4</b>	<b>1 440 643</b>	<b>+11,3</b>	<b>82,5</b>	<b>2,7</b>
<b>Ausland</b>	<b>115 564</b>	<b>+4,6</b>	<b>304 903</b>	<b>+2,1</b>	<b>17,5</b>	<b>2,6</b>
<b>Europa</b>	<b>113 255</b>	<b>+3,5</b>	<b>300 237</b>	<b>+1,2</b>	<b>98,5</b>	<b>2,7</b>
EU-Länder	105 562	+4,2	284 369	+1,9	93,3	2,7
Belgien	12 774	+9,6	26 110	+4,2	8,6	2,0
Bulgarien	152	x	425	x	0,1	2,8
Dänemark	2 600	-9,4	5 896	-11,0	1,9	2,3
Estland	52	+40,5	113	+39,5	-	2,2
Finnland	426	-	729	+14,4	0,2	1,7
Frankreich	2 657	-4,8	5 453	-9,1	1,8	2,1
Griechenland	42	+40,0	82	+32,3	-	2,0
Republik Irland	204	-43,2	507	-60,5	0,2	2,5
Italien	1 526	+14,8	2 849	+21,1	0,9	1,9
Kroatien	47	+176,5	218	+21,8	0,1	4,6
Lettland	76	+322,2	343	x	0,1	4,5
Litauen	43	-17,3	52	-35,8	-	1,2
Luxemburg	580	+10,5	1 655	+17,5	0,5	2,9
Malta	4	-50,0	20	+11,1	-	5,0
Niederlande	73 175	+4,0	214 210	+3,3	70,3	2,9
Österreich	1 247	+27,2	2 900	+13,0	1,0	2,3
Polen	450	+35,5	1 751	+6,1	0,6	3,9
Portugal	93	+89,8	229	+112,0	0,1	2,5
Rumänien	70	+29,6	240	-77,2	0,1	3,4
Schweden	3 094	+9,1	4 528	-10,1	1,5	1,5
Slowakische Republik	42	+100,0	108	+140,0	-	2,6
Slowenien	58	+31,8	111	+85,0	-	1,9
Spanien	804	+20,7	1 903	+20,1	0,6	2,4
Tschechische Republik	196	+71,9	390	+88,4	0,1	2,0
Ungarn	95	-10,4	205	-32,6	0,1	2,2
Vereinigtes Königreich	5 055	-8,7	13 342	-12,9	4,4	2,6
Zypern	-	-	-	-	-	-
Island	19	-44,1	31	-59,2	-	1,6
Norwegen	1 756	+34,6	2 811	+17,1	0,9	1,6
Russland	82	+64,0	127	+89,6	-	1,5
Schweiz	3 087	+6,7	7 102	+6,6	2,3	2,3
Türkei	49	+113,0	71	-45,8	-	1,4
Ukraine	37	+2,8	100	+2,0	-	2,7
sonstige europäische Länder	2 663	-30,8	5 626	-30,2	1,8	2,1
<b>Afrika</b>	<b>31</b>	<b>+24,0</b>	<b>95</b>	<b>+163,9</b>	<b>-</b>	<b>3,1</b>
Republik Südafrika	17	-10,5	44	+46,7	-	2,6
sonstige afrikanische Länder	14	+133,3	51	x	-	3,6
<b>Asien</b>	<b>236</b>	<b>-19,2</b>	<b>487</b>	<b>+24,6</b>	<b>0,2</b>	<b>2,1</b>
Arabische Golfstaaten	24	+71,4	58	+123,1	-	2,4
Volksrepublik China und Hongkong	19	-65,5	35	-53,3	-	1,8
Indien	16	+433,3	17	+466,7	-	1,1
Israel	78	+18,2	184	+139,0	0,1	2,4
Japan	17	+183,3	30	+328,6	-	1,8
Südkorea	52	-52,7	111	-26,5	-	2,1
Taiwan	10	x	15	x	-	1,5
sonstige asiatische Länder	20	-45,9	37	-27,5	-	1,9
<b>Amerika</b>	<b>424</b>	<b>+26,2</b>	<b>744</b>	<b>+20,8</b>	<b>0,2</b>	<b>1,8</b>
Kanada	90	-	168	+46,1	0,1	1,9
USA	170	-2,3	382	+0,3	0,1	2,2
sonstige nordamerikanische Länder	3	+50,0	3	+50,0	-	1,0
Mittelamerika und Karibik	9	+28,6	23	+76,9	-	2,6
Brasilien	22	-4,3	33	+22,2	-	1,5
sonstige südamerikanische Länder	130	+225,0	135	+73,1	-	1,0
<b>Australien</b>	<b>221</b>	<b>+11,1</b>	<b>358</b>	<b>-4,0</b>	<b>0,1</b>	<b>1,6</b>
<b>Neuseeland und Ozeanien</b>	<b>61</b>	<b>+79,4</b>	<b>101</b>	<b>+134,9</b>	<b>-</b>	<b>1,7</b>
<b>Ohne Angabe</b>	<b>1 336</b>	<b>x</b>	<b>2 881</b>	<b>x</b>	<b>0,9</b>	<b>2,2</b>

Anmerkungen Seite 79



## Reisegebiete in Nordrhein-Westfalen

Amtliche Schlüssel-Nummer	Verwaltungsbezirk	Amtliche Schlüssel-Nummer	Verwaltungsbezirk
<b>Eifel und Region Aachen</b>		<b>Bergisches Land</b>	
334 000	Städteregion Aachen	316 000	Leverkusen, krfr. Stadt
358 000	Kreis Düren	374 000	Oberbergischer Kreis
366 000	Kreis Euskirchen	378 000	Rhein.-Berg. Kreis
<b>Niederrhein</b>		<b>Bergisches Städtedreieck</b>	
112 000	Duisburg, krfr. Stadt	120 000	Remscheid, krfr. Stadt
114 000	Krefeld, krfr. Stadt	122 000	Solingen, krfr. Stadt
116 000	Mönchengladbach, krfr. Stadt	124 000	Wuppertal, krfr. Stadt
154 000	Kreis Kleve		
162 000	Rhein-Kreis Neuss		
166 000	Kreis Viersen		
170 000	Kreis Wesel		
370 000	Kreis Heinsberg		
<b>Münsterland</b>		<b>Bonn und Rhein-Sieg-Kreis</b>	
515 000	Münster, krfr. Stadt	314 000	Bonn, krfr. Stadt
554 000	Kreis Borken	382 000	Rhein-Sieg-Kreis
558 000	Kreis Coesfeld		
566 000	Kreis Steinfurt		
570 000	Kreis Warendorf		
<b>Teutoburger Wald</b>		<b>Köln und Rhein-Erft-Kreis</b>	
711 000	Bielefeld, krfr. Stadt	315 000	Köln, krfr. Stadt
754 000	Kreis Gütersloh	362 000	Rhein-Erft-Kreis
758 000	Kreis Herford		
762 000	Kreis Höxter		
766 000	Kreis Lippe		
770 000	Kreis Minden-Lübbecke		
774 000	Kreis Paderborn		
<b>Sauerland</b>		<b>Düsseldorf und Kreis Mettmann</b>	
958 000	Hochsauerland Kreis	111 000	Düsseldorf, krfr. Stadt
962 000	Märkischer Kreis	158 000	Kreis Mettmann
966 000	Kreis Olpe		
974 000	Kreis Soest		
<b>Siegerland-Wittgenstein</b>		<b>Ruhrgebiet</b>	
970 000	Kreis Siegen-Wittgenstein	113 000	Essen, krfr. Stadt
		117 000	Mülheim an der Ruhr, krfr. Stadt
		119 000	Oberhausen, krfr. Stadt
		512 000	Bottrop, krfr. Stadt
		513 000	Gelsenkirchen, krfr. Stadt
		562 000	Kreis Recklinghausen
		911 000	Bochum, krfr. Stadt
		913 000	Dortmund, krfr. Stadt
		914 000	Hagen, krfr. Stadt
		915 000	Hamm, krfr. Stadt
		916 000	Herne, krfr. Stadt
		954 000	Ennepe-Ruhr-Kreis
		978 000	Kreis Unna

# Nordrhein-Westfalen

## Kurorte und Erholungsorte des Landes

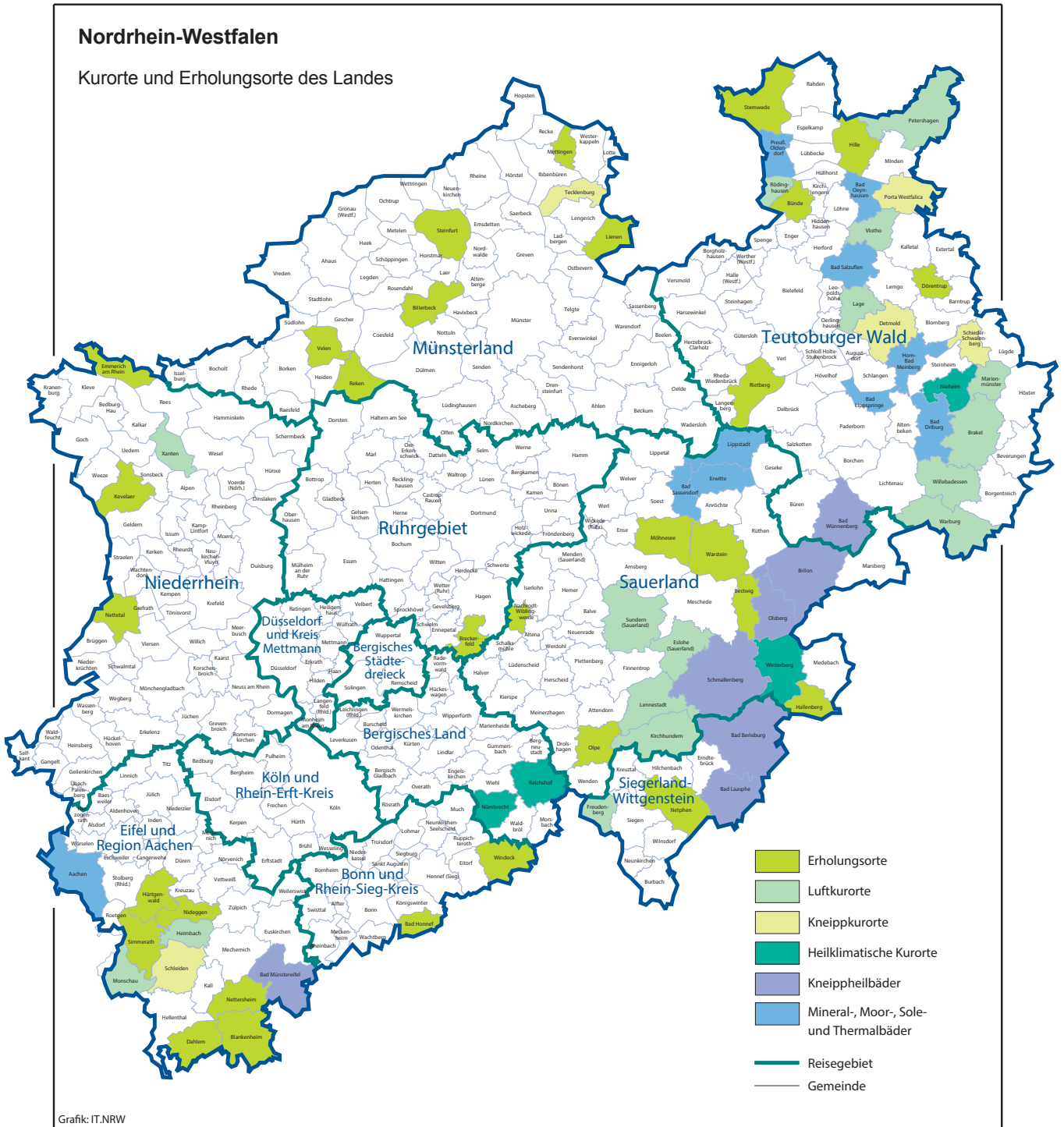

Grafik: IT.NRW



# Veröffentlichungen aus den Fachbereichen Handel und Verkehr

## Entwicklung von Umsatz und Beschäftigung in nordrhein-westfälischen Unternehmen des Einzelhandels, des Kraftfahrzeughandels, des Großhandels und des Gastgewerbes

Inhalt: Jedes der vier monatlich erscheinenden Hefte enthält die vorläufigen Ergebnisse der Umsatzentwicklung und der Entwicklung der Beschäftigtenzahlen als Messzahlen auf der Basis des Jahres 2010 und als prozentuale Abweichung zum Vormonat und zum Vorjahresmonat. Die Ergebnisse werden in einigen Eckzahlen für die wichtigsten Wirtschaftszweige dargestellt.

Einzelhandel:	Bestell-Nr. G11
Großhandel:	Bestell-Nr. G12
Kraftfahrzeughandel (inkl. Instandhaltung und Reparatur):	Bestell-Nr. G15
Gastgewerbe:	Bestell-Nr. G43

**Fachliche Auskünfte zu diesen Veröffentlichungen erteilen Ihnen gerne Dirk Kamps und Sabine Schmidt unter Telefon-Nr. 0211 9449-3827 bzw. 0211 9449-3826.**

## Gäste und Übernachtungen im Reiseverkehr Nordrhein-Westfalens

Inhalt: Das Heft enthält vorläufige Ergebnisse von Ankünften, Übernachtungen und Aufenthaltsdauer der Gäste in nordrhein-westfälischen Beherbergungsstätten sowie die Zahl der Beherbergungsstätten, Gästebetten und die prozentuale Kapazitätsauslastung gegliedert nach Bade-, Kur-, Erholungsorten und sonstigen Gemeinden, nach Betriebsarten, Regionaleinheiten, Reisegebieten und nach Herkunftsländern. Dargestellt wird die Anzahl, die prozentuale Veränderung gegenüber dem Vorjahresmonat sowie die durchschnittliche Aufenthaltsdauer in Tagen.

Bestell-Nr. G41

**Fachliche Auskünfte zu diesen Veröffentlichungen erteilen Ihnen gerne Markus Sesterhenn und Ursula Kuroczik unter Telefon-Nr. 0211 9449-3816 bzw. 0211 9449-3817.**

## Straßenverkehrsunfälle in Nordrhein-Westfalen

Inhalt: Der Monatsbericht enthält Ergebnisse von Straßenverkehrsunfällen und dabei Verunglückten in Nordrhein-Westfalen nach Unfallkategorien, nach Straßen-, Unfallarten, Unfalltypen, nach Tagesdatum, Ortslage, Art der Verkehrsbeteiligung, Unfallursachen und nach Fehlverhalten der Fahrzeugführer sowie die Anzahl der Verunglückten nach der Schwere der Verletzung, Altersgruppen und Geschlecht. Dargestellt werden die monatlichen und die kumulierten Zahlen, die Vorjahresergebnisse und die prozentuale Veränderung gegenüber den Vorjahreszeiträumen. Auf Gemeindeebene sind Ergebnisse nach Ortslage und Unfallkategorien enthalten.

Bestell-Nr. H12

## Straßenverkehrsunfälle in Nordrhein-Westfalen

Inhalt: Der Bericht enthält Ergebnisse von Straßenverkehrsunfällen und dabei Verunglückten in Nordrhein-Westfalen nach Unfallkategorien, nach Straßen-, Unfallarten, Unfalltypen, nach Tagesdatum, Ortslage, Art der Verkehrsbeteiligung, Unfallursachen und nach Fehlverhalten der Fahrzeugführer sowie die Anzahl der Verunglückten nach der Schwere der Verletzung, Altersgruppen und Geschlecht. Dargestellt werden die Jahreswerte, die Vorjahresergebnisse und die prozentuale Veränderung gegenüber den Vorjahreszeiträumen. Auf Gemeindeebene sind Ergebnisse nach Ortslage und Unfallkategorien enthalten. Zahlreiche Grafiken und eine Farbkarte runden den Bericht ab.

Bestell-Nr. H13

**Fachliche Auskünfte zu diesen Veröffentlichungen erteilen Ihnen gerne Petra Focks und Jörg Möller unter Telefon-Nr. 0211 9449-3820 bzw. 0211 9449-3821.**

## Binnenschifffahrt in Nordrhein-Westfalen

Inhalt: Der Monatsbericht enthält die Entwicklung des Güterverkehrs auf den nordrhein-westfälischen Binnenwasserstraßen nach Verkehrsbeziehungen und Güterabteilungen. Dargestellt werden die monatlichen Gütermengen in Tonnen bzw. der Containerumschlag für Nordrhein-Westfalen, die Mengen des Vormonats und des Vorjahresmonats sowie die kumulierten Jahregütermengen im Vergleich zum Vorjahreszeitraum mit der prozentualen Veränderung.

Bestell-Nr. H21

**Fachliche Auskünfte zu dieser Veröffentlichungen erteilen Ihnen gerne Dirk Kamps und Sabine Schmidt unter Telefon-Nr. 0211 9449-3827 bzw. 0211 9449-3826.**