



und Erden. . .	2	x	.	.	1200	Tabakerzeugnisse (ohne Abfälle)	5	x
rdgas-	-	-	-	-	1299	Veredlung von Erzeugnissen dieser Güter- abteilung	-	-
ergbau	2	x	.	.	13	Textilien	237	x
und Erden. . .	92	x	4 232 700	32	1310	Textile Spinnstoffe und Garne.	10	17 099 206
.	22	x	196 962	7	1320	Gewebe.	43	69 407 753
.	157	x	4 410 627	31	1330	Textilveredlung.	48	x
.	10	x	9 609 047	5	1391	Gewirke und Gestricke.	12	x
erzeugnisse .	6	x	148 319	14	1392	Konfektionierte Textilwaren (ohne Bekleidung)	70	x
oren,	12	x	495 480	26	1393	Teppiche und textile Fußbodenbeläge, auch konfektioniert	kg	14 36 845 082
. g.	42	x	1 211 722	35	1394	Seilerwaren	kg	4 3 029 310
.	11	.	2 885 581	30	1395	Vliesstoffe (auch getränkt, bestrichen, überzogen oder mit Lagen versehen) und Erzeugnisse daraus (ohne Bekleidung).	kg	12 49 308 780
.	4	.	97 467	16	1396	Technische Textilien	65	x
peiseeis)	27	x	1 342 737	8	1399	Sonstige Textilwaren, a. n. g.	5	x
.	4	x	85 542 600	10	14	Bekleidung	49	x
.	26	x	577 201	19	1411	Bekleidung aus Leder oder rekonstituiertem Leder (einschl. Mänteln) (ohne Bekleidungs- zubehör, Schuhe und Kopfbedeckungen)	-	-
.	13	x	460 971	42	1412	Arbeits- und Berufsbekleidung	St	11 1 075 085
.	508	x	3 186 592	26	1413	Sonstige Oberbekleidung (ohne Arbeits- und Berufsbekleidung).	St	19 5 795 500
.	55	.	.	.	1414	Wäsche.	11	x
.	2	.	.	.	1419	Bekleidung und Bekleidungszubehör, a. n. g.	12	x
.	7	.	.	30	1420	Pelzwaren	-	-
.	41	.	605 557 331	26	1431	Strumpfwaren.	4	x
.	11	.	124 048 886	17	1439	Bekleidung a. n. g., aus Gewirken oder Gestricken Veredlung von Erzeugnissen dieser Güterab- teilung (ohne Bekleidung aus textilen Stoffen)	St	4 .
.	24	x	474 688	18	1499	Leder und Lederwaren	33	x
.	24	x	465 843	.	15	Leder und Lederfaserstoff; zugerichtete und gefärbte Felle	4	x
ereitungen, n oder zum einem Inhalt	2	.	.	17	1511	Lederwaren (ohne Lederbekleidung und Schuhe). Schuhe	16	x
.	61	x	786 590	12	1512	Veredlung von Erzeugnissen dieser Güter- abteilung	13	x
.	29	x	453 031	.	1520			
ereitet	26	.	.	.	1599			
Güter-								

Statistische Berichte Gäste und Übernachtungen im Reiseverkehr Nordrhein-Westfalens

Juli 2017



Gäste und Übernachtungen im Reiseverkehr Nordrhein-Westfalens

Juli 2017

**Bestell-Nr. G413 2017 07
(Kennziffer G IV – m 7/17)**

Herausgegeben von
Information und Technik Nordrhein-Westfalen, Geschäftsbereich Statistik
Mauerstraße 51, 40476 Düsseldorf • Postfach 10 11 05, 40002 Düsseldorf
Telefon 0211 9449-01 • Telefax 0211 9449-8000
Internet: <http://www.it.nrw.de>
E-Mail: poststelle@it.nrw.de

Erschienen im Oktober 2017

Alle Statistischen Berichte finden Sie als PDF-Datei zum kostenlosen
Download in unserer Internet-Rubrik „Publikationen“.
© Information und Technik NRW, Düsseldorf, 2017
Auszugsweise Vervielfältigung und Verbreitung mit Quellenangabe gestattet.

Inhalt

	Seite
Hinweise	4
Vorbemerkungen	5
Grafiken	6
 Tabellenteil	
1. Entwicklung der Ankünfte und Übernachtungen	8
2. Kapazität und Leistung der Beherbergungsstätten im Juli 2017 nach	
2.1 Verwaltungsbezirken	9
2.2 Gemeindegruppen und Betriebsarten	23
2.3 Reisegebieten und Betriebsarten	27
2.4 Reisegebieten und Herkunftsländern	31
3. Leistung der Beherbergungsstätten von Januar bis Juli 2017 nach	
3.1 Verwaltungsbezirken	44
3.2 Gemeindegruppen und Betriebsarten	58
3.3 Reisegebieten und Betriebsarten	62
3.4 Reisegebieten und Herkunftsländern	66
4. Leistung der Campingplätze nach Herkunftsländern	79
5. Gästezimmer in der Hotellerie und Stellplätze auf Campingplätzen im	
5.1 Verwaltungsbezirken	81
5.2 Gemeindegruppen und Betriebsarten	95
 Karte	
Reisegebiete in Nordrhein-Westfalen	97
Übersicht der Reisegebiete / Regionen in Nordrhein-Westfalen	98
 Karte	
Kur- und Erholungsorte in Nordrhein-Westfalen	99
Verzeichnis der Kurorte und Erholungsorte in Nordrhein-Westfalen	100
 Veröffentlichungen	 101

Hinweise

Städteregion Aachen – Änderung des Gebietsstandes

Seit dem 21. Oktober 2009 bilden die Stadt Aachen und die Gemeinden des aufgelösten Kreises Aachen nach dem Aachen-Gesetz die Städteregion Aachen. Die Städteregion Aachen ist Rechtsnachfolgerin des Kreises Aachen und besteht als Gemeindeverband aus Aachen, Alsdorf, Baesweiler, Eschweiler, Herzogenrath, Monschau, Roetgen, Simmerath, Stolberg (Rhd.) und Würselen. Die Stadt Aachen ist regionsangehörig und hat zugleich die Rechtsstellung einer kreisfreien Stadt nach Maßgabe des Aachen-Gesetzes.

Aufgrund der hierarchisch aufgebauten Systematik der „Amtlichen Gemeindeschlüssel“ kann diese Doppelrolle in der regionalen Struktur einer statistischen Kreistabelle nicht dargestellt werden. Bei den Gruppierungen „Kreisfreie Städte“ wird somit die Stadt Aachen nicht mehr aufgeführt, sondern – falls für die jeweilige Statistik Gemeindeergebnisse vorliegen – als kreisfreie Stadt Aachen in einer „darunter-Position“ zur Städteregion Aachen ausgewiesen. In diesem Fall gehen die Werte der Stadt Aachen nicht mehr in die Summe der kreisfreien Städte ein, sondern in die Summe der Kreise. Eine Vergleichbarkeit dieser Summen mit den Ergebnissen nach dem früheren Gebietsstand ist somit nicht mehr gegeben.

Abweichungen in den Summen ergeben sich aus dem Runden der Einzelwerte

Eventuelle Abweichungen der Monatswerte in Tabelle 1 gegenüber den Monatswerten vorangeangener Statistischer Berichte ergeben sich durch Nachmeldungen.

Zeichenerklärung

(nach DIN 55 301)

0	weniger als die Hälfte von 1 in der letzten besetzten Stelle, jedoch mehr als nichts
–	nichts vorhanden (genau null)
...	Angabe fällt später an
x	Tabellenfach gesperrt, weil Aussage nicht sinnvoll
.	Zahlenwert unbekannt oder geheim zu halten

Vorbemerkungen

In der Beherbergungsstatistik des Reiseverkehrs werden monatlich die angekommenen Gäste und Gästeübernachtungen in Beherbergungsbetrieben und auf Campingplätzen erfasst, wobei die Gäste aus dem Ausland nach dem Herkunftsland (ständiger Wohnsitz) untergliedert werden. Bei Beherbergungsbetrieben wird die Zahl der angebotenen Betten und bei Campingplätzen die Zahl der angebotenen Stellplätze erhoben. Einmal jährlich wird bei Betrieben der klassischen Hotellerie zum Stichtag 31. Juli die Zahl der angebotenen Gästezimmer erfasst und in der Juli-Ausgabe dieses Berichts veröffentlicht.

Die Rechtsgrundlage dieser Erhebung ist das „Gesetz zur Neuordnung der Statistik über die Beherbergung im Reiseverkehr (Beherbergungsstatistikgesetz – BeherbStatG) vom 22. Mai 2002“ (BGBl. I S. 1642), zuletzt geändert durch Artikel 1 des Gesetzes vom 23. November 2011 (BGBl. I S. 2298). Nach § 3 (I) dieses Gesetzes werden nur Beherbergungsbetriebe in die Erhebung einbezogen, die zehn und mehr Schlafgelegenheiten bzw. bei Campingplätzen zehn und mehr Stellplätze aufweisen.

Darstellung der Ergebnisse

Die vorliegenden Monatsergebnisse enthalten vorläufige Zahlen. In der Regel weichen aber die endgültigen Ergebnisse nur geringfügig davon ab. In den aufsummierten Teiljahresergebnissen im zweiten Teil des Berichtes fließen jeweils nachträgliche Meldungen von Beherbergungsbetrieben ein, so dass diese Ergebnisse im Laufes des Jahres beständiger werden.

Zurzeit gibt es in Nordrhein-Westfalen zwei Gemeinden (von 396), die keine Beherbergungsstätte mit zehn und mehr Betten haben. Sie werden in der Erhebung nicht berücksichtigt.

Die Zahl der prädikatisierten Orte in Nordrhein-Westfalen beträgt zurzeit 72. Darunter befinden sich 10 Mineral-, Moor-, Sole- und Thermalbäder, 4 Heilklimatische Kurorte, 5 Kneippkurorte, 7 Kneippheilbäder, 16 Luftkurorte und 30 Erholungsorte. Eine Übersicht der Lage dieser Orte finden Sie am Ende des Berichtes.

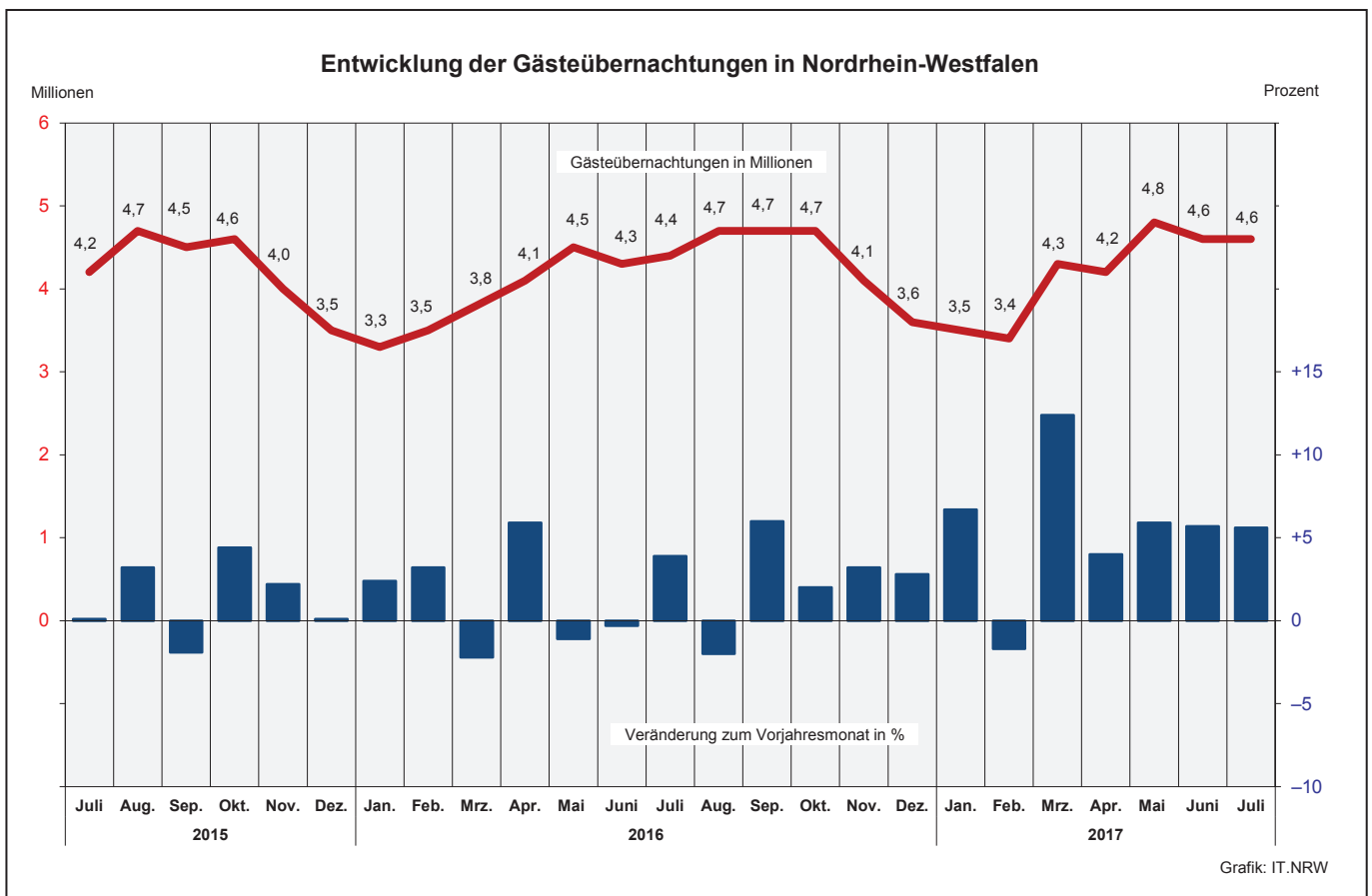
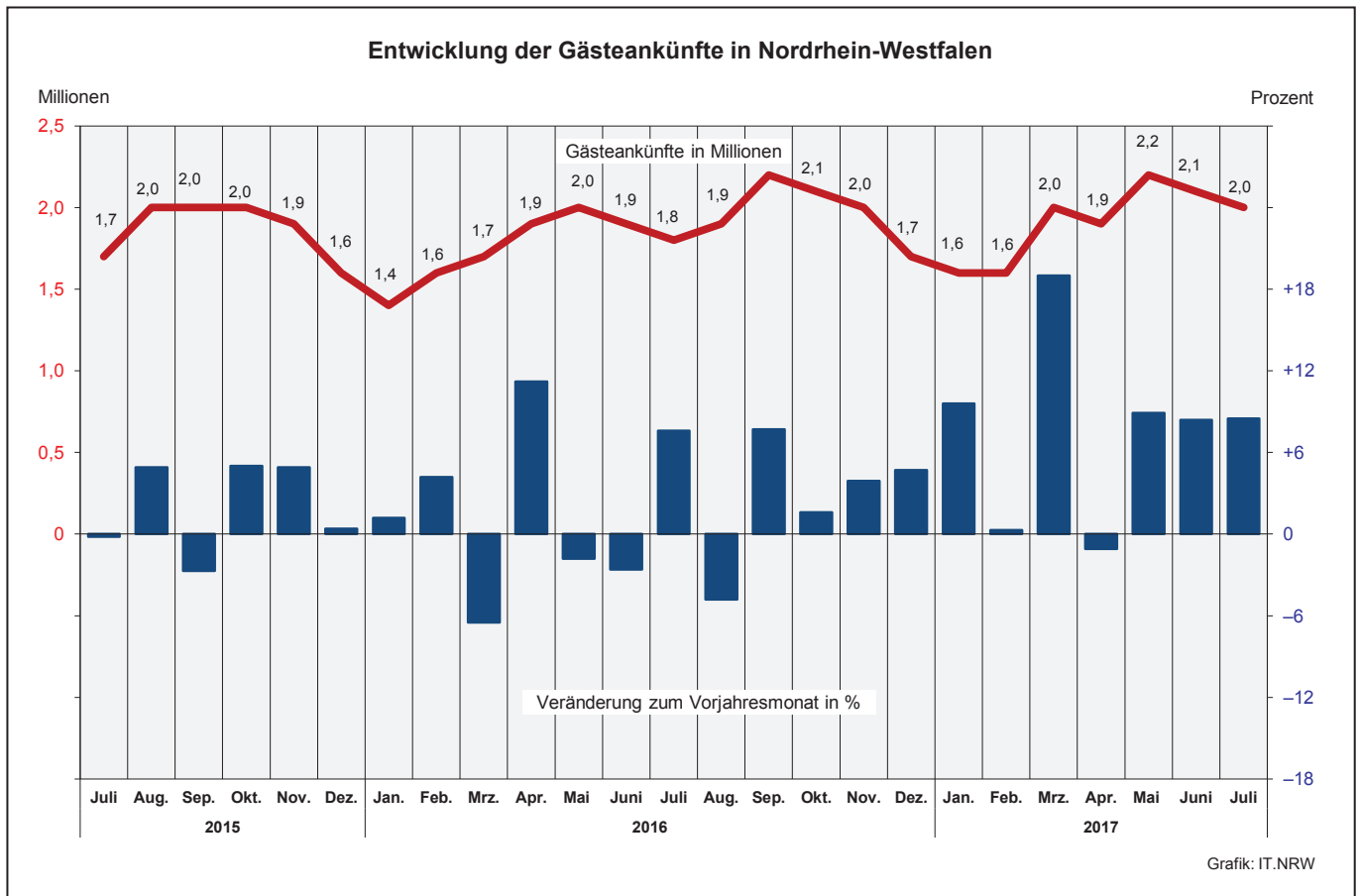

Übernachtungen in NRW je 1 000 Einwohner nach Reisegebieten
sowie Anteil der deutschen und ausländischen Gäste im Juli 2017

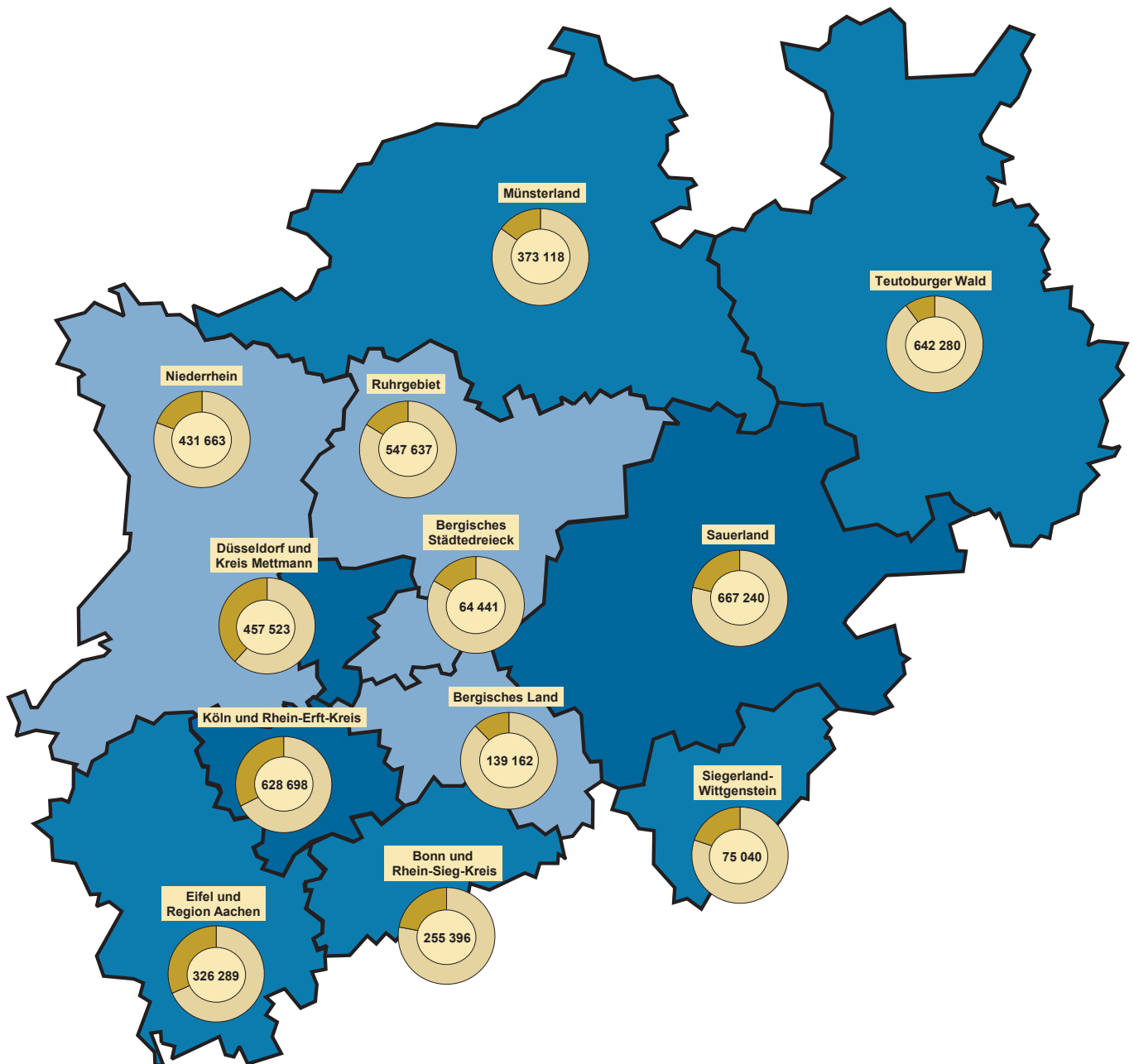

Beherbergungsintensität der
Übernachtungen je 1 000 Einwohner

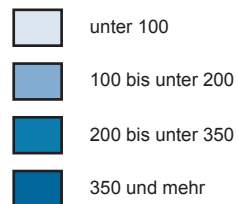

Kreisdiagramme

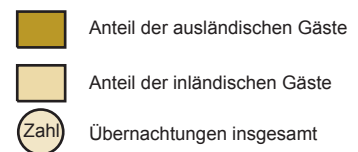

Grafik: IT.NRW

1. Entwicklung der Ankünfte und Übernachtungen

Zeitraum	Ankünfte		Übernachtungen		Ankünfte		Übernachtungen		
	aller Gäste	ausländischer Gäste	aller Gäste	ausländischer Gäste	aller Gäste	ausländischer Gäste	aller Gäste	ausländischer Gäste	
	Anzahl				Veränderungen zum Vorjahresmonat in %				
2015	Januar	1 414 799	314 248	3 200 932	660 188	+4,2	+0,1	+3,2	+0,6
	Februar	1 500 924	336 159	3 396 517	752 688	+0,6	+0,7	+2,5	+3,9
	März	1 766 830	377 958	3 921 491	788 221	+4,1	+2,0	+4,0	+1,7
	April	1 698 717	355 487	3 845 752	729 754	+3,7	-2,4	+0,4	-3,5
	Mai	2 044 178	429 328	4 553 550	899 757	-0,3	-6,3	-0,1	-7,5
	Juni	1 993 028	405 251	4 321 361	828 995	+3,3	+6,6	+1,7	+5,7
	Juli	1 716 104	421 526	4 200 434	965 651	-0,2	+2,1	+0,1	+1,1
	August	2 041 195	464 801	4 749 896	1 075 480	+4,9	-0,4	+3,2	+2,7
	September	2 037 376	410 086	4 463 687	836 596	-2,7	-6,9	-1,9	-6,7
	Oktober	2 024 570	454 878	4 609 008	969 682	+5,0	+12,5	+4,4	+14,1
	November	1 880 170	400 554	3 958 194	801 458	+4,9	+6,8	+2,2	+4,2
	Dezember	1 595 149	418 459	3 467 177	830 590	+0,4	-0,9	+0,1	-2,1
2016	Januar	1 432 163	320 256	3 277 124	672 027	+1,2	+1,9	+2,4	+1,8
	Februar	1 563 451	343 749	3 504 682	751 744	+4,2	+2,3	+3,2	-0,1
	März	1 651 998	366 223	3 833 474	765 466	-6,5	-3,1	-2,2	-2,9
	April	1 888 144	406 200	4 071 283	823 298	+11,2	+14,3	+5,9	+12,8
	Mai	2 006 489	421 733	4 502 835	870 767	-1,8	-1,8	-1,1	-3,2
	Juni	1 941 215	417 492	4 306 503	890 310	-2,6	+3,0	-0,3	+7,4
	Juli	1 845 853	432 398	4 363 338	967 576	+7,6	+2,6	+3,9	+0,2
	August	1 943 635	453 131	4 656 384	1 053 057	-4,8	-2,5	-2,0	-2,1
	September	2 193 417	472 865	4 731 382	960 786	+7,7	+15,3	+6,0	+14,8
	Oktober	2 057 737	461 426	4 699 659	984 539	+1,6	+1,4	+2,0	+1,5
	November	1 953 050	426 149	4 086 200	845 743	+3,9	+6,4	+3,2	+5,5
	Dezember	1 670 910	427 992	3 564 026	831 830	+4,7	+2,3	+2,8	+0,1
2017	Januar	1 569 291	377 535	3 495 705	782 704	+9,6	+17,9	+6,7	+16,5
	Februar	1 568 882	346 055	3 443 882	739 757	+0,3	+0,7	-1,7	-1,6
	März	1 965 755	454 070	4 307 943	939 532	+19,0	+24,0	+12,4	+22,7
	April	1 867 867	411 341	4 233 414	834 527	-1,1	+1,3	+4,0	+1,4
	Mai	2 185 681	504 717	4 768 512	1 038 982	+8,9	+19,7	+5,9	+19,3
	Juni	2 103 494	423 963	4 550 572	853 302	+8,4	+1,5	+5,7	-4,2
	Juli	2 002 279	463 776	4 608 487	1 016 524	+8,5	+7,3	+5,6	+5,1
	August
	September
	Oktober
	November
	Dezember

2.1 Kapazität und Leistung der Beherbergungsstätten nach Verwaltungsbezirken

Juli 2017

Amtliche Schlüsselnummer	Verwaltungsbezirk	Betriebe		Betten			Mittlere Aufenthaltsdauer ³⁾	
		geöffnete	Veränderung ¹⁾	angebotene	Veränderung ¹⁾	mittlere Auslastung ²⁾	aller Gäste	ausländischer Gäste
	Kreisfreie Städte							
111 000	Düsseldorf	225	+3,2	27 366	+7,9	45,3	1,6	1,8
112 000	Duisburg	51	+2,0	3 712	+7,4	42,2	2,1	2,0
113 000	Essen	95	+4,4	9 322	+11,0	38,3	2,0	1,9
114 000	Krefeld	22	-	1 669	-1,8	34,9	1,7	1,7
116 000	Mönchengladbach	31	-	2 219	-0,1	40,5	1,7	2,2
117 000	Mülheim an der Ruhr	29	-3,3	1 613	-1,1	28,9	1,9	2,6
119 000	Oberhausen	23	-	2 490	+11,7	50,0	2,1	1,9
120 000	Remscheid	18	-	906	+0,7	33,2	1,6	1,6
122 000	Solingen	19	-	987	+1,5	30,6	2,1	2,7
124 000	Wuppertal	42	-	3 633	+2,3	41,3	2,4	1,9
154 000	Kreis Kleve	135	-2,2	5 751	-0,2	43,6	2,3	1,9
154 004	Bedburg-Hau	3	-40,0	85	-19,0	58,9	2,3	4,7
154 008	Emmerich am Rhein, Stadt	15	-	296	-0,7	35,8	2,2	2,2
154 012	Geldern, Stadt	10	-	500	-2,2	56,8	3,7	2,4
154 016	Goch, Stadt	10	-	467	+1,3	46,9	2,3	2,2
154 020	Issum	3	-	32	-	12,2	2,9	2,0
154 024	Kalkar, Stadt	9	-	1 215	-	35,7	2,7	2,0
154 028	Kerken	4	-	75	-	28,2	1,8	1,3
154 032	Kevelaer, Stadt	21	-8,7	733	-6,9	43,1	2,2	2,1
154 036	Kleve, Stadt	12	-	694	-	43,4	1,9	1,8
154 040	Kranenburg	7	-	307	-	35,8	2,8	1,9
154 044	Rees, Stadt	10	-	273	+19,2	46,6	2,0	2,6
154 048	Rheurdt	6	-	144	-	36,2	3,4	4,6
154 052	Straelen, Stadt	6	-	178	-	37,7	1,8	1,7
154 056	Udem	4	-	175	+6,7	81,6	2,0	1,2
154 060	Wachtendonk	8	+14,3	184	+4,5	36,4	3,3	1,7
154 064	Weeze	7	-	393	+1,3	53,0	1,7	1,0
158 000	Kreis Mettmann	98	-	6 892	-1,0	34,0	1,7	1,9
158 004	Erkrath, Stadt	4	-	244	-	33,5	1,7	2,0
158 008	Haan, Stadt	5	-	442	-	32,6	2,0	2,2
158 012	Heiligenhaus, Stadt	4	-	212	+2,4	28,0	2,3	2,3
158 016	Hilden, Stadt	13	-	968	-5,3	32,4	2,1	2,1
158 020	Langenfeld (Rhld.), Stadt	11	-8,3	439	-3,5	28,2	1,8	1,8
158 024	Mettmann, Stadt	7	-	971	+0,3	37,8	1,9	2,2
158 026	Monheim am Rhein, Stadt	7	-	406	-0,5	44,0	1,6	1,5
158 028	Ratingen, Stadt	31	+3,3	2 586	+1,1	34,0	1,5	1,5
158 032	Velbert, Stadt	13	-	557	-5,4	29,8	1,7	2,0
158 036	Wülfrath, Stadt	3	-	67	-	41,1	15,5	-
162 000	Rhein-Kreis Neuss	89	-1,1	6 325	-1,6	40,6	2,2	1,7
162 004	Dormagen, Stadt	17	-5,6	748	-1,3	43,5	3,3	1,8
162 008	Grevenbroich, Stadt	9	-	551	-0,7	28,4	2,0	1,8
162 012	Jüchen	3	-	89	-21,9	20,8	1,4	1,4
162 016	Kaarst, Stadt	8	-	563	-0,9	37,6	1,8	1,6
162 020	Korschenbroich, Stadt	6	-	319	-	.	.	.
162 022	Meerbusch, Stadt	19	+5,6	939	+3,0	53,8	4,9	4,4
162 024	Neuss, Stadt	22	-4,3	3 019	-2,8	35,6	1,5	1,5
162 028	Rommerskirchen	5	-	97	-	.	.	.
166 000	Kreis Viersen	70	-1,4	2 696	+2,5	33,9	2,1	2,2
166 004	Brüggen	9	-	319	+4,9	25,8	2,5	2,0
166 008	Grefrath	4	-	192	-1,0	42,3	3,0	1,2
166 012	Kempfen, Stadt	7	-	286	-	24,4	2,6	3,0
166 016	Nettetal, Stadt	15	+7,1	926	+9,6	39,3	2,2	1,7
166 020	Niederkrüchten	10	-9,1	64	-20,0	38,0	2,4	2,5
166 024	Schwalmtal	2	-	40	-	.	.	.
166 028	Tönisvorst, Stadt	4	-	57	-1,7	.	.	.
166 032	Viersen, Stadt	9	-	238	+6,7	30,9	1,8	1,7
166 036	Willich, Stadt	10	-9,1	574	-4,5	34,0	1,8	2,6
170 000	Kreis Wesel	108	+1,9	4 652	-0,5	43,4	1,9	2,1
170 004	Alpen	3	-	43	-4,4	16,5	1,7	1,0
170 008	Dinslaken, Stadt	11	-	374	+3,6	40,8	2,0	1,9
170 012	Hamminkeln, Stadt	8	-11,1	349	-10,7	25,3	2,5	4,9
170 016	Hünxe	5	-	116	-	18,3	1,4	1,3
170 020	Kamp-Lintfort, Stadt	6	+20,0	251	+8,7	40,8	1,5	1,6

1) Veränderung gegenüber dem Vorjahresmonat in % – 2) mittlere Auslastung = (Übernachtungen / angebotene Bettentage) * 100 – 3) mittlere Aufenthaltsdauer (in Tagen) = Übernachtungen / Ankünfte

Noch: 2.1 Kapazität und Leistung der Beherbergungsstätten nach Verwaltungsbezirken

Juli 2017

Amtliche Schlüsselnummer	Verwaltungsbezirk	Ankünfte				Übernachtungen			
		aller Gäste	Veränderung ¹⁾	ausländischer Gäste	Veränderung ¹⁾	aller Gäste	Veränderung ¹⁾	ausländischer Gäste	Veränderung ¹⁾
	Kreisfreie Städte								
111 000	Düsseldorf	235 286	+6,8	88 216	+10,0	385 947	+5,8	159 028	+10,1
112 000	Duisburg	23 254	+19,8	4 943	+27,5	47 947	+13,7	9 678	+35,2
113 000	Essen	57 383	+20,4	11 760	+19,9	112 745	+17,8	22 539	+31,8
114 000	Krefeld	10 747	-1,9	2 478	-19,0	17 901	-11,1	4 329	-27,4
116 000	Mönchengladbach	16 098	+3,4	3 465	+1,4	27 858	-8,1	7 716	+1,6
117 000	Mülheim an der Ruhr	8 173	+8,1	1 188	+14,3	15 202	+6,6	3 123	+10,3
119 000	Oberhausen	18 321	+6,2	3 465	+1,9	38 861	-4,5	6 428	-2,6
120 000	Remscheid	5 709	+19,1	1 596	+28,3	9 331	+15,1	2 571	+33,6
122 000	Solingen	4 751	+16,9	674	-1,0	9 806	+2,7	1 799	-4,7
124 000	Wuppertal	18 955	-2,0	3 300	-28,1	45 304	-6,4	6 378	-21,6
154 000	Kreis Kleve	48 413	+7,8	10 732	+2,9	113 119	+10,8	20 616	-
154 004	Bedburg-Hau	718	-34,3	100	-72,5	1 677	-1,7	467	-43,5
154 008	Emmerich am Rhein, Stadt	3 278	+70,7	719	+66,1	7 097	+85,9	1 552	+64,8
154 012	Geldern, Stadt	2 661	-2,9	272	-10,2	9 877	-0,5	647	-16,2
154 016	Goch, Stadt	4 483	+10,6	860	+9,7	10 137	+11,9	1 902	+18,5
154 020	Issum	255	-22,7	52	-53,2	751	-2,6	102	-58,4
154 024	Kalkar, Stadt	9 958	-10,4	2 919	-7,5	27 110	+4,7	5 758	-0,7
154 028	Kerken	1 771	+32,9	81	+76,1	3 179	+23,3	104	-4,6
154 032	Kevelaer, Stadt	5 811	+17,0	1 287	+25,9	12 561	+10,4	2 682	-10,5
154 036	Kleve, Stadt	5 425	-3,6	992	-23,1	10 164	-	1 828	-30,3
154 040	Kranenburg	1 435	-4,2	355	-20,2	4 039	+6,3	686	-25,4
154 044	Rees, Stadt	2 990	+16,2	586	+24,9	6 119	+11,9	1 521	+17,1
154 048	Rheurdt	423	-17,5	150	x	1 448	+23,4	696	x
154 052	Straelen, Stadt	1 452	+23,8	187	-9,7	2 652	+35,2	318	-17,8
154 056	Uedem	2 267	+150,8	6	-	4 470	+24,8	7	+16,7
154 060	Wachtendonk	1 582	-14,2	161	+4,5	5 168	-12,2	266	-28,3
154 064	Weeze	3 904	+20,5	2 005	+23,1	6 670	+34,3	2 080	+22,7
158 000	Kreis Mettmann	41 043	+7,2	8 728	-10,2	71 576	+3,2	16 248	-15,9
158 004	Erkrath, Stadt	1 402	+0,1	293	+0,3	2 376	-0,3	584	+0,7
158 008	Haan, Stadt	1 966	+11,3	320	+4,9	3 964	+15,6	715	-2,7
158 012	Heiligenhaus, Stadt	808	+1,9	270	+75,3	1 841	+38,7	616	+92,5
158 016	Hilden, Stadt	4 729	+7,0	737	-8,3	9 724	-0,2	1 542	-18,6
158 020	Langenfeld (Rhld.), Stadt	1 981	+10,2	192	+15,7	3 579	+11,5	349	+17,5
158 024	Mettmann, Stadt	5 959	+0,3	1 489	-16,7	11 379	-5,5	3 286	-23,9
158 026	Monheim am Rhein, Stadt	3 329	+15,3	971	+0,7	5 438	+23,6	1 468	-1,5
158 028	Ratingen, Stadt	17 757	+9,3	4 053	-16,0	27 269	+4,3	6 189	-21,0
158 032	Velbert, Stadt	3 057	+5,9	403	-1,9	5 153	-15,1	786	-47,7
158 036	Wülfrath, Stadt	55	-56,3	-	-100,0	853	+42,2	713	+98,1
162 000	Rhein-Kreis Neuss	35 959	+3,9	10 861	+5,0	79 602	+3,7	18 115	+11,0
162 004	Dormagen, Stadt	3 119	-	615	+18,3	10 186	+0,3	1 129	+30,2
162 008	Grevenbroich, Stadt	2 371	+4,4	917	+15,6	4 858	-3,6	1 683	+17,7
162 012	Jüchen	399	-2,2	206	-1,4	575	-11,7	283	-16,3
162 016	Kaarst, Stadt	3 396	-22,6	746	-42,6	6 045	-0,4	1 163	-32,3
162 020	Korschenbroich, Stadt
162 022	Meerbusch, Stadt	3 318	+2,5	494	-4,6	16 269	-0,1	2 195	+14,6
162 024	Neuss, Stadt	22 551	+11,1	7 733	+12,6	33 241	+9,5	11 262	+16,3
162 028	Rommerskirchen
166 000	Kreis Viersen	15 082	+4,9	1 652	-8,3	32 234	+2,7	3 658	+0,4
166 004	Brüggen	1 554	-6,6	279	-29,4	3 837	-10,6	550	-32,8
166 008	Grefrath	862	+16,6	66	-37,7	2 623	+45,2	81	-50,3
166 012	Kempfen, Stadt	1 127	+10,3	144	+17,1	2 944	+14,4	425	+11,5
166 016	Nettetal, Stadt	5 204	+16,9	261	-31,1	11 291	+11,9	442	-6,2
166 020	Niederkrüchten	1 050	+7,0	157	-8,7	2 479	-7,3	385	-34,0
166 024	Schwalmtal
166 028	Tönisvorst, Stadt
166 032	Viersen, Stadt	1 294	+17,1	98	-8,4	2 278	+14,3	167	-15,7
166 036	Willich, Stadt	3 406	-10,0	584	+50,9	6 053	-15,2	1 526	+76,6
170 000	Kreis Wesel	45 324	+11,1	6 675	-9,9	84 526	+3,6	14 008	-6,7
170 004	Alpen	157	-17,4	4	-50,0	269	-15,9	4	-50,0
170 008	Dinslaken, Stadt	2 419	+0,7	509	-1,0	4 816	+17,7	974	+26,7
170 012	Hamminkeln, Stadt	2 196	+10,0	196	+24,8	5 475	+7,7	964	+85,4
170 016	Hünxe	745	-15,0	160	-35,5	1 076	-21,4	204	-46,2
170 020	Kamp-Lintfort, Stadt	2 051	+69,6	109	-12,1	3 173	+58,5	169	-13,8

Anmerkungen Seite 9

Noch: 2.1 Kapazität und Leistung der Beherbergungsstätten nach Verwaltungsbezirken

Juli 2017

Amtliche Schlüsselnummer	Verwaltungsbezirk	Betriebe		Betten			Mittlere Aufenthaltsdauer ³⁾	
		geöffnete	Veränderung ¹⁾	angebotene	Veränderung ¹⁾	mittlere Auslastung ²⁾	aller Gäste	ausländischer Gäste
	Noch: Kreis Wesel							
170 024	Moers, Stadt	12	-7,7	690	-5,1	45,9	1,8	1,9
170 028	Neukirchen-Vluyn, Stadt	3	-	212	+1,4	55,9	2,0	2,5
170 032	Rheinberg, Stadt	8	-	257	-1,2	34,8	1,8	2,3
170 036	Schermbeck	10	+11,1	581	+3,2	36,8	1,6	1,7
170 040	Sonsbeck	6	-	140	-	26,4	3,2	2,8
170 044	Voerde (Niederrhein), Stadt	3	-	142	+2,2	33,8	2,3	1,8
170 048	Wesel, Stadt	14	-	791	-1,0	53,0	1,7	2,3
170 052	Xanten, Stadt	19	+11,8	706	+1,6	57,3	2,0	1,7
100 000	Reg.-Bez. Düsseldorf	1 055	+0,8	80 233	+4,4	41,4	1,9	1,9
	Kreisfreie Städte							
314 000	Bonn	96	+1,1	9 042	-0,9	48,0	1,9	2,1
315 000	Köln	281	-1,7	31 827	+1,7	50,1	1,8	1,9
316 000	Leverkusen	21	+5,0	1 503	+2,6	42,9	1,9	2,1
	Städteregion Aachen	185	+1,6	9 559	+2,6	51,1	2,1	2,0
334 002	Aachen, kreisfreie Stadt	67	+3,1	5 477	+1,6	56,5	1,9	1,9
334 004	Alsdorf, Stadt	4	-	122	-	51,7	2,3	2,6
334 008	Baesweiler, Stadt	4	-	114	-	34,9	2,1	2,7
334 012	Eschweiler, Stadt	14	+7,7	300	+4,2	47,2	1,6	1,3
334 016	Herzogenrath, Stadt	4	-	127	-0,8	38,8	1,7	3,5
334 020	Monschau, Stadt	39	-2,5	1 260	+10,2	43,8	2,2	2,1
334 024	Roetgen	7	-	151	+4,1	37,7	1,9	1,6
334 028	Simmerath	30	-	1 303	+0,5	44,8	3,0	2,6
334 032	Stolberg (Rhld.), Stadt	9	+12,5	389	+3,7	36,1	2,1	2,1
334 036	Würselen, Stadt	7	-	316	+1,3	53,4	1,9	1,7
358 000	Kreis Düren	88	-2,2	3 876	-0,7	45,1	3,2	6,0
358 004	Aldenhoven	3	-	40	-	23,5	3,7	5,0
358 008	Düren, Stadt	13	-	525	+2,9	42,9	1,7	1,6
358 012	Heimbach, Stadt	23	-4,2	1 614	-1,8	50,2	6,6	13,8
358 016	Hürtgenwald	8	-	312	-0,6	51,5	2,7	2,3
358 020	Inden	2	-	50	-	.	.	.
358 024	Jülich, Stadt	9	-	454	+0,4	46,2	2,0	2,2
358 028	Kreuzau	5	-16,7	127	-11,2	27,6	2,4	1,3
358 032	Langerwehe	1	-	10	-	-	-	-
358 036	Linnich, Stadt	3	-	55	+7,8	29,4	1,7	2,4
358 040	Merzenich	1	-	22	-	.	.	.
358 044	Nideggen, Stadt	16	-	565	-1,1	41,6	2,8	2,3
358 048	Niederzier	3	-	75	+7,1	24,2	1,4	1,6
358 052	Nörvenich	1	-	27	-	.	.	.
358 056	Titz	-	-	-	-	-	-	-
358 060	Vettweiß	-	-	-	-	-	-	-
362 000	Rhein-Erft-Kreis	117	-0,8	7 680	+3,7	49,5	2,7	2,2
362 004	Bedburg, Stadt	5	-	308	+25,7	40,1	3,8	16,7
362 008	Bergheim, Stadt	17	-	498	+1,4	50,4	5,7	10,6
362 012	Brühl, Stadt	19	-5,0	2 709	+6,3	54,8	2,5	1,6
362 016	Elsdorf, Stadt	5	+25,0	100	+16,3	26,0	2,0	2,2
362 020	Erfstadt, Stadt	11	-	230	+2,2	33,2	2,5	1,3
362 024	Frechen, Stadt	10	-	819	+1,7	34,9	1,8	1,8
362 028	Hürth, Stadt	15	-6,3	1 376	-0,1	65,4	3,8	2,6
362 032	Kerpen, Stadt	17	+6,3	833	+2,2	38,1	2,3	2,1
362 036	Pulheim, Stadt	11	-8,3	468	-3,1	39,6	1,7	1,4
362 040	Wesseling, Stadt	7	-	339	+1,8	42,0	2,5	1,7
366 000	Kreis Euskirchen	144	-2,7	5 868	-2,3	44,5	3,2	4,1
366 004	Bad Münstereifel, Stadt	21	-4,5	667	-10,6	42,7	2,3	1,8
366 008	Blankenheim	22	+4,8	668	-1,5	38,3	3,1	2,8
366 012	Dahlem	12	-14,3	1 071	+2,6	54,2	4,9	6,6
366 016	Euskirchen, Stadt	11	-8,3	543	-3,7	38,6	1,9	1,8
366 020	Hellenthal	23	+9,5	552	+12,9	35,5	3,3	4,2
366 024	Kall	12	-	529	+8,4	45,6	2,4	2,1
366 028	Mechernich, Stadt	10	+25,0	221	+35,6	.	.	.
366 032	Nettersheim	11	-8,3	609	-2,9	60,6	6,8	4,2
366 036	Schleiden, Stadt	16	-15,8	874	-17,6	37,0	2,9	3,7
366 040	Weilerswist	1	-50,0	18	-35,7	.	.	.
366 044	Zülpich, Stadt	5	-	116	-	63,3	6,1	2,5

Anmerkungen Seite 9

Noch: 2.1 Kapazität und Leistung der Beherbergungsstätten nach Verwaltungsbezirken

Juli 2017

Amtliche Schlüsselnummer	Verwaltungsbezirk	Ankünfte				Übernachtungen			
		aller Gäste	Veränderung ¹⁾	ausländischer Gäste	Veränderung ¹⁾	aller Gäste	Veränderung ¹⁾	ausländischer Gäste	Veränderung ¹⁾
	Noch: Kreis Wesel								
170 024	Moers, Stadt	5 487	+0,5	1 701	+5,8	9 821	+5,3	3 197	+8,4
170 028	Neukirchen-Vluyn, Stadt	1 714	+16,0	252	+7,2	3 454	+41,4	635	+38,9
170 032	Rheinberg, Stadt	1 519	+11,9	397	+24,8	2 770	+8,6	911	+68,4
170 036	Schermbach	4 344	+0,1	566	-17,7	6 811	-5,5	946	-32,8
170 040	Sonsbeck	1 828	+11,1	164	-18,0	5 905	-8,2	457	-28,5
170 044	Voerde (Niederrhein), Stadt	657	+2,2	50	-55,4	1 486	+21,2	90	-43,4
170 048	Wesel, Stadt	14 065	+25,2	1 773	-22,7	23 311	-2,1	4 120	-25,6
170 052	Xanten, Stadt	8 142	+2,4	794	-11,9	16 159	+2,9	1 337	-7,5
100 000	Reg.-Bez. Düsseldorf	584 498	+8,3	159 733	+5,8	1091 959	+5,4	296 234	+6,3
	Kreisfreie Städte								
314 000	Bonn	72 500	+8,7	15 998	+10,0	135 862	-1,9	34 018	+0,3
315 000	Köln	288 586	+5,7	92 863	+7,9	506 070	+5,7	174 365	+6,6
316 000	Leverkusen	10 565	-2,0	3 347	-4,1	19 929	+1,6	7 052	+4,4
334 000	Städteregion Aachen	79 798	+9,0	26 487	+7,5	164 756	+6,8	52 064	+2,2
334 002	Aachen, kreisfreie Stadt	51 424	+8,0	16 860	+9,7	99 670	+3,0	32 087	+3,1
334 004	Alsdorf, Stadt	846	+13,6	135	-	1 955	+0,1	353	-3,8
334 008	Baesweiler, Stadt	590	+3,1	96	-11,1	1 233	+6,4	261	-7,1
334 012	Eschweiler, Stadt	2 689	+5,4	1 472	+24,5	4 391	+20,3	1 958	+26,4
334 016	Herzogenrath, Stadt	901	+6,6	20	-35,5	1 529	-21,4	69	-61,5
334 020	Monschau, Stadt	9 936	+11,5	4 072	-8,4	22 043	+15,0	8 606	-7,7
334 024	Roetgen	1 229	+29,6	362	+91,5	2 281	+11,6	572	+77,1
334 028	Simmerath	7 398	+10,4	2 346	+4,2	22 055	+17,8	6 051	+1,6
334 032	Stolberg (Rhld.), Stadt	2 080	+0,9	514	+6,2	4 356	+1,3	1 099	+4,2
334 036	Würselen, Stadt	2 705	+19,9	610	+36,5	5 243	+15,2	1 008	+28,2
358 000	Kreis Düren	20 340	+7,4	4 212	-5,5	64 143	+3,7	25 178	-5,5
358 004	Aldenhoven	79	-28,8	3	-25,0	292	-3,9	15	-46,4
358 008	Düren, Stadt	4 424	+4,2	1 034	-5,9	7 360	-0,3	1 633	-15,2
358 012	Heimbach, Stadt	4 392	-1,7	1 421	-2,6	28 915	-1,6	19 652	-2,9
358 016	Hürtgenwald	2 552	+36,3	552	+85,2	6 900	+40,1	1 254	+58,5
358 020	Inden
358 024	Jülich, Stadt	3 622	+0,7	533	-41,6	7 178	+0,7	1 180	-43,0
358 028	Kreuzau	457	-29,8	59	-26,3	1 088	-48,3	78	-67,1
358 032	Langerwehe	-	-	-	-	-	-	-	-
358 036	Linnich, Stadt	289	-8,0	40	-9,1	501	+3,9	96	+43,3
358 040	Merzenich
358 044	Nideggen, Stadt	3 687	+31,9	545	+4,4	10 402	+22,9	1 228	+0,4
358 048	Niederzier	396	-3,2	18	+63,6	562	-0,4	29	+107,1
358 052	Nörvenich
358 056	Titz	-	-	-	-	-	-	-	-
358 060	Vettweiß	-	-	-	-	-	-	-	-
362 000	Rhein-Erft-Kreis	45 743	+1,9	12 915	+12,6	122 628	+5,1	28 982	+13,2
362 004	Bedburg, Stadt	1 006	-12,8	159	-46,1	3 826	+23,3	2 660	+45,5
362 008	Bergheim, Stadt	1 329	-4,5	312	+44,4	7 591	+16,9	3 312	+40,4
362 012	Brühl, Stadt	19 272	-5,7	6 408	+2,8	48 908	+1,4	10 154	+0,8
362 016	Elsdorf, Stadt	409	+56,7	30	+150,0	807	+19,7	66	+78,4
362 020	Erfstadt, Stadt	2 086	+16,5	39	+39,3	5 223	+5,8	52	+13,0
362 024	Frechen, Stadt	5 055	+17,0	1 465	+39,5	8 858	+13,3	2 569	+61,0
362 028	Hürth, Stadt	7 355	-3,5	2 470	+24,7	27 890	-3,7	6 357	+0,6
362 032	Kerpen, Stadt	4 066	+4,3	1 204	+2,4	9 363	+9,5	2 543	+9,7
362 036	Pulheim, Stadt	3 370	+29,2	469	+112,2	5 751	+16,8	643	+35,4
362 040	Wesseling, Stadt	1 795	+25,9	359	+40,8	4 411	+46,1	626	+13,4
366 000	Kreis Euskirchen	30 308	+9,0	6 345	-2,2	97 390	-1,0	25 748	-13,7
366 004	Bad Münstereifel, Stadt	3 660	-15,0	463	-9,6	8 509	-16,7	836	+1,7
366 008	Blankenheim	6 160	+9,1	961	-10,5	19 035	-2,5	2 696	-39,0
366 012	Dahlem	3 620	+7,2	1 955	+0,5	17 853	+1,3	13 000	+0,9
366 016	Euskirchen, Stadt	3 386	+55,7	538	+27,8	6 505	+48,5	961	+13,3
366 020	Hellenthal	2 437	+10,8	662	-12,4	8 077	+12,0	2 774	-14,2
366 024	Kall	2 926	+4,2	190	-36,2	6 888	-1,6	392	-55,6
366 028	Mechernich, Stadt
366 032	Nettersheim	1 880	+7,9	18	-37,9	12 746	+1,4	76	-72,4
366 036	Schleiden, Stadt	4 455	+7,4	1 247	-2,0	12 943	-16,0	4 575	-25,3
366 040	Weilerswist
366 044	Zülpich, Stadt	397	-0,3	17	+21,4	2 423	+6,6	42	+110,0

Anmerkungen Seite 9

Noch: 2.1 Kapazität und Leistung der Beherbergungsstätten nach Verwaltungsbezirken

Juli 2017

Amtliche Schlüsselnummer	Verwaltungsbezirk	Betriebe		Betten			Mittlere Aufenthaltsdauer ³⁾	
		geöffnete	Veränderung ¹⁾	angebotene	Veränderung ¹⁾	mittlere Auslastung ²⁾	aller Gäste	ausländischer Gäste
370 000	Kreis Heinsberg	58	+3,6	1 586	+1,0	39,0	2,4	2,9
370 004	Erkelenz, Stadt	7	+16,7	220	+5,3	36,0	2,0	2,3
370 008	Gangelt	3	–	45	–	46,5	2,9	5,2
370 012	Geilenkirchen, Stadt	4	–	148	–2,0	40,4	3,3	5,3
370 016	Heinsberg, Stadt	4	–	99	–	41,5	1,4	1,3
370 020	Hückelhoven, Stadt	7	+16,7	174	+6,7	36,7	1,9	2,2
370 024	Selkant	1	–	–	–	.	.	.
370 028	Übach-Palenberg, Stadt	3	–	124	–1,6	18,4	3,2	–
370 032	Waldfeucht	2	–	40	–4,8	.	.	.
370 036	Wassenberg, Stadt	14	–	208	+4,0	30,7	2,5	2,6
370 040	Wegberg, Stadt	13	–	528	–1,3	47,6	3,1	2,7
374 000	Oberbergischer Kreis	105	+2,9	5 703	+4,2	40,7	3,3	2,8
374 004	Bergneustadt, Stadt	8	+33,3	447	+24,9	31,4	2,9	2,8
374 008	Engelskirchen	6	–	392	+0,5	73,8	7,9	2,0
374 012	Gummersbach, Stadt	16	–	870	+0,6	44,5	2,6	2,6
374 016	Hückeswagen, Stadt	6	–	203	–	34,0	2,3	3,7
374 020	Lindlar	15	–	444	–0,9	36,2	2,6	4,7
374 024	Marienheide	3	–25,0	213	–24,2	.	.	.
374 028	Morsbach	2	–	209	–	.	.	.
374 032	Nümbrecht	7	–12,5	699	–2,8	48,1	4,5	4,3
374 036	Radevormwald, Stadt	9	–	596	–1,5	29,7	3,8	1,7
374 040	Reichshof	9	+12,5	394	+1,5	64,3	11,9	14,5
374 044	Waldbrohl, Stadt	5	+25,0	499	+82,8	23,9	2,2	3,3
374 048	Wiehl, Stadt	8	–	418	–0,9	33,4	2,3	2,5
374 052	Wipperfürth, Stadt	11	+10,0	319	+2,9	33,2	2,3	3,1
378 000	Rhein.-Berg. Kreis	72	–6,5	3 541	+0,7	38,8	2,5	2,2
378 004	Bergisch Gladbach, Stadt	17	–5,6	1 172	–0,4	34,8	2,1	1,9
378 008	Burscheid, Stadt	4	–20,0	148	–22,1	36,1	1,7	2,4
378 012	Kürten	8	–	168	–6,7	38,6	2,3	1,9
378 016	Leichlingen (Rhld.), Stadt	9	–18,2	489	–10,9	66,8	11,4	8,2
378 020	Odenthal	6	–	422	+80,3	29,8	1,8	1,5
378 024	Overath, Stadt	12	–	373	–	24,1	1,9	2,7
378 028	Rösrath, Stadt	5	–16,7	233	–14,7	40,6	1,8	2,2
378 032	Wermelskirchen, Stadt	11	–	536	–0,7	39,1	1,9	1,9
382 000	Rhein-Sieg-Kreis	153	–	9 620	+0,2	39,3	2,3	2,4
382 004	Alfter	5	–	191	+1,6	45,0	2,2	3,4
382 008	Bad Honnef, Stadt	13	–13,3	1 104	–15,7	43,5	2,3	2,6
382 012	Bornheim, Stadt	15	–	589	–0,5	43,2	3,1	4,2
382 016	Eitorf	4	–20,0	283	–3,4	39,5	1,9	2,4
382 020	Hennef (Sieg), Stadt	13	–	1 064	+9,7	45,1	4,1	2,0
382 024	Königswinter, Stadt	24	+4,3	1 789	–1,3	40,4	1,9	2,3
382 028	Lohmar, Stadt	8	–	212	+7,1	25,1	1,8	2,2
382 032	Meckenheim, Stadt	4	–	197	–4,4	53,5	2,3	2,5
382 036	Much	7	–	391	+0,3	35,8	2,6	2,6
382 040	Neunkirchen-Seelscheid	2	–	24	–	.	.	.
382 044	Niederkassel, Stadt	6	+20,0	226	+6,6	47,0	1,9	2,4
382 048	Rheinbach, Stadt	6	+20,0	302	+25,8	50,6	1,7	1,6
382 052	Ruppichteroth	2	–	90	+4,7	.	.	.
382 056	Sankt Augustin, Stadt	3	–	126	–	49,8	1,9	1,8
382 060	Siegburg, Stadt	15	+7,1	908	+22,2	37,8	2,3	3,5
382 064	Swisttal	5	–	851	–1,4	15,8	3,4	2,7
382 068	Troisdorf, Stadt	8	–11,1	701	–3,7	42,5	1,7	1,6
382 072	Wachtberg	4	–	246	–2,0	33,4	1,8	2,1
382 076	Windeck	9	–	326	–11,9	35,3	2,7	1,9
300 000	Reg.-Bez. Köln	1 320	–0,5	89 805	+1,3	46,9	2,1	2,2
	Kreisfreie Städte							
512 000	Bottrop	12	–	619	–	37,4	1,9	1,8
513 000	Gelsenkirchen	22	–	2 144	+1,9	40,9	2,4	1,9
515 000	Münster	78	–1,3	7 808	–	46,7	2,0	1,9

Anmerkungen Seite 9

Noch: 2.1 Kapazität und Leistung der Beherbergungsstätten nach Verwaltungsbezirken

Juli 2017

Amtliche Schlüsselnummer	Verwaltungsbezirk	Ankünfte				Übernachtungen			
		aller Gäste	Veränderung ¹⁾	ausländischer Gäste	Veränderung ¹⁾	aller Gäste	Veränderung ¹⁾	ausländischer Gäste	Veränderung ¹⁾
370 000	Kreis Heinsberg	11 846	+1,3	1 796	-23,3	28 476	-6,1	5 164	-26,2
370 004	Erkelenz, Stadt	1 225	-4,3	202	-37,5	2 452	-14,8	457	-52,5
370 008	Gangelt	1 190	+4,3	260	-12,5	3 464	+1,5	1 350	-6,2
370 012	Geilenkirchen, Stadt	568	-22,0	176	-46,2	1 852	-4,4	924	-14,4
370 016	Heinsberg, Stadt	1 473	-11,6	463	-10,8	2 091	-20,6	586	-26,2
370 020	Hückelhoven, Stadt	1 744	+30,6	102	-28,2	3 304	-8,1	222	-35,7
370 024	Selkant
370 028	Übach-Palenberg, Stadt	221	+33,1	-	-	707	+0,1	-	-
370 032	Waldfeucht
370 036	Wassenberg, Stadt	2 391	-4,8	345	-19,8	5 867	-2,8	910	-22,0
370 040	Wegberg, Stadt	2 563	+3,0	181	-10,0	7 866	-4,2	486	-43,0
374 000	Oberbergischer Kreis	23 230	+18,2	1 993	+26,4	77 173	+11,8	5 650	+34,7
374 004	Bergneustadt, Stadt	1 484	+34,2	92	+84,0	4 273	+33,7	262	+178,7
374 008	Engelskirchen	1 132	+8,3	82	+7,9	8 973	-4,3	166	+41,9
374 012	Gummersbach, Stadt	5 646	+11,0	1 184	+40,1	14 668	+19,2	3 049	+36,9
374 016	Hückeswagen, Stadt	1 590	+5,8	81	-22,1	3 659	-2,0	297	+18,3
374 020	Lindlar	2 325	+62,6	142	+31,5	6 084	+51,5	664	+37,2
374 024	Marienheide
374 028	Morsbach
374 032	Nümbrecht	2 327	+12,0	37	-41,3	10 433	+6,1	159	-26,7
374 036	Radevormwald, Stadt	1 409	-18,0	12	+20,0	5 378	-7,2	20	+53,8
374 040	Reichshof	662	+20,8	2	-83,3	7 866	+2,2	29	-68,5
374 044	Waldbrol, Stadt	1 657	+223,6	44	+91,3	3 700	+131,3	144	+132,3
374 048	Wiehl, Stadt	1 873	-0,1	95	+23,4	4 332	-1,6	238	+73,7
374 052	Wipperfürth, Stadt	1 485	+9,2	118	-8,5	3 444	+12,9	363	+7,1
378 000	Rhein.-Berg. Kreis	16 897	+13,5	1 944	-13,5	42 060	+4,0	4 210	-9,0
378 004	Bergisch Gladbach, Stadt	5 440	+10,8	750	-26,6	11 681	-1,8	1 414	-26,5
378 008	Burscheid, Stadt	978	+13,6	161	+73,1	1 656	+13,9	385	+110,4
378 012	Kürten	878	+4,6	88	+57,1	2 047	+8,1	167	+87,6
378 016	Leichlingen (Rhld.), Stadt	930	-17,2	43	-2,3	10 574	-6,1	352	-29,9
378 020	Odenthal	2 216	+81,8	114	+14,0	3 901	+95,1	167	+1,8
378 024	Overath, Stadt	1 463	+17,3	211	-3,7	2 784	+16,6	567	+2,3
378 028	Rösrath, Stadt	1 644	+13,9	220	-26,2	2 931	+11,9	483	+11,8
378 032	Wermelskirchen, Stadt	3 348	+3,3	357	-14,0	6 486	-6,4	675	-12,9
382 000	Rhein-Sieg-Kreis	52 907	+8,2	9 121	+10,6	119 534	+6,6	22 270	+12,2
382 004	Alfter	1 216	+23,5	41	+51,9	2 666	+22,5	140	+89,2
382 008	Bad Honnef, Stadt	6 789	-2,1	1 326	+78,7	15 476	-5,6	3 500	+70,6
382 012	Bornheim, Stadt	2 546	+10,6	604	+2,9	7 886	+10,6	2 521	+0,4
382 016	Eitorf	1 867	-2,3	152	+87,7	3 532	+2,5	361	+77,8
382 020	Hennef (Sieg), Stadt	3 670	+10,2	281	-16,1	14 888	-2,4	575	-34,5
382 024	Königswinter, Stadt	11 720	+18,5	2 361	+26,1	22 566	+16,9	5 452	+37,6
382 028	Lohmar, Stadt	1 700	+16,6	347	+63,7	3 119	+42,9	772	+139,0
382 032	Meckenheim, Stadt	1 449	-1,4	358	+5,3	3 270	+3,1	910	+28,5
382 036	Much	1 673	-22,8	351	-24,7	4 343	-20,5	904	-31,3
382 040	Neunkirchen-Seelscheid
382 044	Niederkassel, Stadt	1 750	+10,3	474	-4,4	3 296	+11,1	1 159	-8,4
382 048	Rheinbach, Stadt	2 862	+14,7	418	-16,1	4 741	+20,6	656	-15,5
382 052	Ruppichteroth
382 056	Sankt Augustin, Stadt	1 031	+19,7	72	+125,0	1 945	+14,3	126	+106,6
382 060	Siegburg, Stadt	4 680	+10,7	652	-28,8	10 643	+32,2	2 271	-17,3
382 064	Swisttal	1 218	-7,6	95	-60,3	4 161	-11,4	261	-41,5
382 068	Troisdorf, Stadt	5 425	+7,6	1 367	+13,8	9 226	+4,1	2 220	+5,0
382 072	Wachtberg	1 417	+30,4	142	-2,1	2 547	+18,6	303	-1,0
382 076	Windeck	1 321	+5,3	50	+78,6	3 572	-8,0	97	+86,5
300 000	Reg.-Bez. Köln	652 720	+6,9	177 021	+6,9	1378 021	+4,4	384 701	+3,2
	Kreisfreie Städte								
512 000	Bottrop	3 680	-11,1	828	-18,3	7 172	-1,6	1 453	-4,9
513 000	Gelsenkirchen	11 360	+7,7	2 064	+51,9	27 348	+15,8	3 910	+41,7
515 000	Münster	60 800	+20,2	11 029	+60,9	121 284	+9,3	20 822	+42,1

Anmerkungen Seite 9

Noch: 2.1 Kapazität und Leistung der Beherbergungsstätten nach Verwaltungsbezirken

Juli 2017

Amtliche Schlüsselnummer	Verwaltungsbezirk	Betriebe		Betten			Mittlere Aufenthaltsdauer ³⁾	
		geöffnete	Veränderung ¹⁾	angebotene	Veränderung ¹⁾	mittlere Auslastung ²⁾	aller Gäste	ausländischer Gäste
554 000	Kreis Borken	134	-2,2	5 301	-2,8	39,0	2,0	2,2
554 004	Ahaus, Stadt	12	-7,7	471	-16,9	36,9	2,2	3,0
554 008	Bocholt, Stadt	17	-5,6	580	-1,5	37,6	1,9	2,1
554 012	Borken, Stadt	17	-	786	-0,3	30,7	2,6	2,9
554 016	Gescher, Stadt	4	+33,3	126	+17,8	46,1	1,4	1,2
554 020	Gronau (Westf.), Stadt	20	-	794	+0,5	47,4	2,1	2,7
554 024	Heek	2	-	179	+0,6	.	.	.
554 028	Heiden	3	-	121	-	30,3	3,0	2,6
554 032	Isselburg, Stadt	5	-	138	-	39,2	1,4	1,4
554 036	Legden	6	-	584	-0,3	40,8	1,7	1,3
554 040	Raesfeld	7	-	199	-	45,6	2,1	2,4
554 044	Reken	10	-	278	-0,4	44,6	2,5	3,6
554 048	Rhede, Stadt	5	-	83	-	35,0	1,8	1,4
554 052	Schöppingen	7	-12,5	231	-6,1	34,7	2,3	2,3
554 056	Stadtlohn, Stadt	3	-	43	-21,8	.	.	.
554 060	Südlohn	3	-	158	-0,6	45,9	1,7	1,6
554 064	Velen, Stadt	7	-12,5	367	-10,0	34,4	2,2	2,8
554 068	Vreden, Stadt	6	-	163	+0,6	54,8	1,7	2,1
558 000	Kreis Coesfeld	83	-2,4	3 727	-3,9	31,6	2,1	2,3
558 004	Ascheberg	6	-14,3	336	-6,9	33,3	1,9	1,3
558 008	Billerbeck, Stadt	6	-	362	-	45,7	2,4	2,9
558 012	Coesfeld, Stadt	9	-	332	+0,9	45,4	1,9	4,7
558 016	Dülmen, Stadt	13	-	424	-	36,0	2,4	2,1
558 020	Havixbeck	8	-	224	+0,9	30,5	2,8	3,2
558 024	Lüdinghausen, Stadt	9	-	156	-	35,2	1,8	1,8
558 028	Nordkirchen	4	-	1 038	-0,5	14,2	2,9	1,5
558 032	Nottuln	10	-9,1	327	-28,4	41,2	2,3	2,7
558 036	Olfen, Stadt	4	-	56	-	41,9	1,7	1,0
558 040	Rosendahl	3	-	83	-	13,0	2,1	1,0
558 044	Senden	11	-	389	+1,3	38,9	1,6	1,4
562 000	Kreis Recklinghausen	91	-3,2	4 446	-3,3	43,9	2,1	1,8
562 004	Castrop-Rauxel, Stadt	8	-	482	+2,8	31,8	1,8	2,0
562 008	Datteln, Stadt	9	-18,2	334	-7,5	48,3	2,3	2,6
562 012	Dorsten, Stadt	18	-10,0	435	-24,9	36,7	2,2	3,3
562 014	Gladbeck, Stadt	6	-	455	-0,4	74,5	1,5	1,4
562 016	Haltern am See, Stadt	21	+5,0	968	+2,1	48,0	2,7	2,0
562 020	Herten, Stadt	4	-	222	+2,8	43,9	1,6	1,5
562 024	Marl, Stadt	9	-	430	-	40,2	1,8	1,6
562 028	Oer-Erkenschwick, Stadt	5	-	460	-4,2	30,9	3,0	3,0
562 032	Recklinghausen, Stadt	8	-	574	-	39,1	1,8	2,4
562 036	Waltrop, Stadt	3	-	86	-	44,2	1,9	2,0
566 000	Kreis Steinfurt	180	-	5 407	-0,7	41,8	2,6	2,6
566 004	Altenberge	4	-	192	-	40,4	1,8	2,5
566 008	Emsdetten, Stadt	11	-	408	-1,0	29,1	1,9	4,4
566 012	Greven, Stadt	12	+9,1	363	+17,1	35,3	1,7	1,8
566 016	Hörstel, Stadt	17	+6,3	389	+3,5	40,0	3,3	2,6
566 020	Hopsten	2	-33,3	22	-51,1	.	.	.
566 024	Horstmar, Stadt	3	-	55	-	74,7	3,8	4,3
566 028	Ibbenbüren, Stadt	15	-	451	-1,3	45,9	1,9	1,7
566 032	Ladbergen	9	-	176	-4,9	46,2	1,7	1,1
566 036	Laer	3	-	76	-	30,9	2,9	3,4
566 040	Lengerich, Stadt	9	-	170	+0,6	37,1	2,1	2,5
566 044	Lienen	6	-14,3	110	-12,0	59,2	4,3	8,4
566 048	Lotte	1	-	14	-	.	.	.
566 052	Metelen	3	-	87	-	50,3	3,4	2,0
566 056	Mettingen	8	-	227	-0,9	69,0	4,9	2,8
566 060	Neuenkirchen	3	-	94	-2,1	48,7	3,2	7,2
566 064	Nordwalde	3	+50,0	172	+19,4	23,2	2,3	-
566 068	Ochtrup, Stadt	5	-	102	-	32,2	1,6	1,6
566 072	Recke	6	+20,0	129	-	40,1	3,1	2,2
566 076	Rheine, Stadt	20	-	762	-7,7	41,1	2,1	2,1
566 080	Saerbeck	6	-	218	-	42,3	3,5	1,4
566 084	Steinfurt, Stadt	8	-11,1	230	-2,5	32,3	2,2	3,8
566 088	Tecklenburg, Stadt	18	-5,3	788	+0,1	46,4	3,4	2,4
566 092	Westerkappeln	3	-	49	-	78,7	3,5	2,0
566 096	Wettringen	5	-	123	-0,8	26,6	3,8	3,5

Anmerkungen Seite 9

Noch: 2.1 Kapazität und Leistung der Beherbergungsstätten nach Verwaltungsbezirken

Juli 2017

Amtliche Schlüsselnummer	Verwaltungsbezirk	Ankünfte				Übernachtungen			
		aller Gäste	Veränderung ¹⁾	ausländischer Gäste	Veränderung ¹⁾	aller Gäste	Veränderung ¹⁾	ausländischer Gäste	Veränderung ¹⁾
554 000	Kreis Borken	34 239	+10,5	4 921	+17,4	69 616	+11,3	11 051	+27,7
554 004	Ahaus, Stadt	2 688	-1,0	302	+2,4	5 801	+0,8	898	+49,2
554 008	Bocholt, Stadt	4 235	+8,6	612	+20,0	8 039	+10,0	1 262	+23,8
554 012	Borken, Stadt	2 955	+18,0	269	+79,3	7 657	+22,4	791	+70,1
554 016	Gescher, Stadt	1 373	+72,5	90	+260,0	1 866	+65,9	110	+243,8
554 020	Gronau (Westf.), Stadt	6 151	-0,3	974	-4,9	13 177	-6,4	2 586	-10,5
554 024	Heek
554 028	Heiden	376	+25,8	11	-56,0	1 138	-11,6	29	-77,5
554 032	Isselburg, Stadt	1 206	+16,9	344	-13,1	1 677	+31,7	479	+4,1
554 036	Legden	4 285	+4,5	717	+16,4	7 394	+9,2	945	+39,8
554 040	Raesfeld	1 355	+5,8	152	+117,1	2 800	+25,7	371	+303,3
554 044	Reken	2 064	+35,3	410	+31,0	5 059	+70,5	1 481	+216,5
554 048	Rhede, Stadt	750	+0,3	156	+57,6	1 321	+1,7	211	-30,8
554 052	Schöppingen	1 067	+17,0	54	-38,6	2 482	+19,6	122	-52,5
554 056	Stadtlohn, Stadt
554 060	Südlohn	1 285	+7,0	284	+75,3	2 247	+7,5	455	+92,8
554 064	Velen, Stadt	1 894	-2,4	229	+2,2	4 169	-5,7	645	-9,8
554 068	Vreden, Stadt	1 767	+40,8	282	+94,5	3 035	+76,9	589	+147,5
558 000	Kreis Coesfeld	18 236	+8,3	2 115	+27,7	38 620	+2,9	4 762	+1,5
558 004	Ascheberg	1 820	-13,0	367	+20,3	3 467	-3,5	467	-3,3
558 008	Billerbeck, Stadt	2 149	+3,9	214	-21,9	5 237	-8,3	615	-15,5
558 012	Coesfeld, Stadt	2 529	+24,4	221	+48,3	4 923	+12,4	1 032	-16,8
558 016	Dülmen, Stadt	2 127	+2,8	362	+23,1	5 012	+7,6	770	+27,5
558 020	Havixbeck	762	+4,5	70	+37,3	2 118	-28,5	224	+5,2
558 024	Lüdinghausen, Stadt	1 461	+22,8	41	+10,8	2 582	+7,3	72	-30,1
558 028	Nordkirchen	1 581	+24,5	22	+4,8	4 563	+108,0	34	+6,3
558 032	Nottuln	1 838	-14,4	316	+24,4	4 180	-25,1	838	+12,0
558 036	Olfen, Stadt	467	+17,0	15	-70,0	790	+49,1	15	-78,3
558 040	Rosendahl	329	+5,4	10	+11,1	697	+3,0	10	+11,1
558 044	Senden	3 173	+25,3	477	+125,0	5 051	+4,7	685	+48,6
562 000	Kreis Recklinghausen	33 832	+6,5	6 166	+7,0	70 533	+1,7	11 007	-0,2
562 004	Castrop-Rauxel, Stadt	2 594	-0,5	221	-43,3	4 749	+10,7	446	-26,4
562 008	Datteln, Stadt	2 705	+3,8	228	+60,6	6 154	-3,1	591	-1,0
562 012	Dorsten, Stadt	2 713	-16,2	348	-41,9	6 025	-19,7	1 160	-32,8
562 014	Gladbeck, Stadt	6 861	+10,3	3 310	+18,3	10 575	+0,1	4 656	-3,3
562 016	Haltern am See, Stadt	8 172	+0,7	361	-13,2	22 069	+2,1	729	+14,6
562 020	Herten, Stadt	1 928	+13,7	177	-32,7	3 019	+10,7	269	-28,6
562 024	Marl, Stadt	2 905	+12,6	557	+70,3	5 355	+13,8	875	+36,3
562 028	Oer-Erkenschwick, Stadt	1 500	+76,3	23	-37,8	4 455	-10,9	69	+11,3
562 032	Recklinghausen, Stadt	3 829	+16,0	873	+17,2	6 954	+25,9	2 078	+47,4
562 036	Waltrop, Stadt	625	+11,4	68	+51,1	1 178	+6,9	134	-16,8
566 000	Kreis Steinfurt	38 145	+10,0	5 079	+8,8	100 757	+9,6	13 126	+2,6
566 004	Altenberge	1 392	+1,4	84	+29,2	2 456	+18,6	206	+74,6
566 008	Emsdetten, Stadt	1 962	+18,5	85	+80,9	3 683	+18,0	371	+181,1
566 012	Greven, Stadt	3 944	+38,5	447	+8,8	6 784	+24,8	824	-0,8
566 016	Hörstel, Stadt	4 998	+7,6	731	+23,3	16 598	+12,9	1 923	+3,3
566 020	Hopsten
566 024	Horstmar, Stadt	333	+28,6	32	+10,3	1 273	+108,0	137	+12,3
566 028	Ibbenbüren, Stadt	3 633	+14,4	526	+87,9	6 972	+12,9	885	+91,6
566 032	Ladbergen	2 021	+16,6	492	+19,4	3 417	+19,5	539	+5,1
566 036	Laer	255	+8,5	11	+10,0	729	+49,7	37	+184,6
566 040	Lengerich, Stadt	1 280	+28,0	185	+21,7	2 746	+9,3	457	+14,8
566 044	Lienen	704	-16,3	229	-0,4	3 052	-17,4	1 919	+12,2
566 048	Lotte
566 052	Metelen	401	-9,3	4	-	1 356	-15,8	8	-71,4
566 056	Mettingen	1 151	+18,9	269	+8,0	5 697	+1,9	743	+2,9
566 060	Neuenkirchen	441	-5,6	66	-8,3	1 420	-20,4	473	+7,0
566 064	Nordwalde	533	+82,5	-	-	1 237	+72,0	-	-
566 068	Ochtrup, Stadt	637	+3,1	84	-15,2	1 018	+6,5	134	-5,6
566 072	Recke	624	+37,1	49	+157,9	1 919	+56,7	110	+323,1
566 076	Rheine, Stadt	4 644	+14,1	635	+6,7	9 701	+6,3	1 350	+29,8
566 080	Saerbeck	806	-8,0	60	-53,8	2 856	+2,2	84	-48,8
566 084	Steinfurt, Stadt	1 064	+12,4	73	+114,7	2 290	+19,0	280	+197,9
566 088	Tecklenburg, Stadt	5 132	+5,7	683	-20,1	17 400	+14,3	1 615	-40,4
566 092	Westerkappeln	345	+4,2	70	+94,4	1 196	+13,6	139	-12,6
566 096	Wettringen	1 734	-24,8	231	-31,5	6 656	-11,9	801	-24,6

Anmerkungen Seite 9

Noch: 2.1 Kapazität und Leistung der Beherbergungsstätten nach Verwaltungsbezirken

Juli 2017

Amtliche Schlüsselnummer	Verwaltungsbezirk	Betriebe		Betten			Mittlere Aufenthaltsdauer ³⁾	
		geöffnete	Veränderung ¹⁾	angebotene	Veränderung ¹⁾	mittlere Auslastung ²⁾	aller Gäste	ausländischer Gäste
570 000	Kreis Warendorf	85	-3,4	3 071	-0,1	40,4	2,4	2,8
570 004	Ahlen, Stadt	7	-	293	+3,5	32,1	1,9	2,6
570 008	Beckum, Stadt	8	-	249	+3,3	30,4	1,9	2,3
570 012	Beelen	3	-	62	-	23,9	2,0	2,8
570 016	Drensteinfurt, Stadt	4	-20,0	86	-16,5	35,7	1,6	2,4
570 020	Ennigerloh, Stadt	5	-16,7	149	-15,3	45,3	2,6	2,9
570 024	Everswinkel	5	-	141	-2,1	21,0	2,4	2,8
570 028	Oelde, Stadt	10	+11,1	379	+19,2	29,4	1,8	2,3
570 032	Ostbevern	6	-	317	+2,3	45,4	1,4	1,2
570 036	Sassenberg, Stadt	6	-	90	+1,1	28,7	4,0	4,9
570 040	Sendenhorst, Stadt	7	-	244	-	60,0	4,1	2,1
570 044	Telgte, Stadt	5	-28,6	265	-13,1	77,7	3,5	1,8
570 048	Wadersloh	5	-	103	-	30,4	2,2	7,1
570 052	Warendorf, Stadt	14	-	693	-0,4	37,1	2,4	4,0
500 000	Reg.-Bez. Münster	685	-1,7	32 523	-1,4	41,4	2,2	2,1
711 000	Kreisfreie Stadt Bielefeld	59	+1,7	4 230	+3,8	44,6	2,1	2,2
754 000	Kreis Gütersloh	109	-0,9	4 395	+1,6	36,5	2,2	3,0
754 004	Borgholzhausen, Stadt	3	-	67	-	.	.	.
754 008	Gütersloh, Stadt	22	-	1 154	+0,3	37,8	2,3	2,1
754 012	Halle (Westf.), Stadt	8	-	488	-0,2	42,4	1,9	2,4
754 016	Harsewinkel, Stadt	9	+12,5	532	+16,2	34,6	2,2	3,9
754 020	Herzebrock-Clarholz	3	-	97	+1,0	33,7	2,4	3,5
754 024	Langenberg	1	-50,0	30	-26,8	.	.	.
754 028	Rheda-Wiedenbrück, Stadt	16	-5,9	604	+0,5	33,7	1,7	1,7
754 032	Rietberg, Stadt	8	-	314	+2,6	40,7	1,7	1,7
754 036	Schloß Holte-Stukenbrock, Stadt	17	-	458	+1,3	27,9	2,9	5,1
754 040	Steinhagen	4	-	139	+4,5	34,7	1,7	2,0
754 044	Verl, Stadt	7	-12,5	201	-2,9	45,0	3,7	12,8
754 048	Versmold, Stadt	6	-	118	-26,7	37,3	3,8	4,5
754 052	Werther (Westf.), Stadt	5	+25,0	193	+17,0	42,5	1,9	1,3
758 000	Kreis Herford	55	-	2 570	+8,5	39,9	4,1	3,0
758 004	Bünde, Stadt	6	-	188	-	32,5	2,6	3,6
758 008	Enger, Stadt	-	-	-	-	-	-	-
758 012	Herford, Stadt	14	-	481	+1,5	22,4	1,7	2,3
758 016	Hiddenhausen	4	-	223	-2,2	.	.	.
758 020	Kirchlengern	1	-	17	-	.	.	.
758 024	Löhne, Stadt	7	-	377	-	80,5	16,9	1,8
758 028	Rödinghausen	6	+20,0	280	+77,2	53,9	3,8	62,7
758 032	Spenge, Stadt	3	-	177	+0,6	35,2	5,7	1,0
758 036	Vlotho, Stadt	14	-6,7	827	+10,1	33,7	5,0	2,0
762 000	Kreis Höxter	133	-3,6	6 321	-0,4	51,5	4,5	3,7
762 004	Bad Driburg, Stadt	40	-	2 821	-0,6	71,1	8,9	2,4
762 008	Beverungen, Stadt	18	-10,0	549	-1,3	40,0	2,5	3,5
762 012	Borgentreich, Stadt	3	-	55	-	24,4	5,1	15,5
762 016	Brakel, Stadt	11	-	378	-0,5	33,6	3,6	11,1
762 020	Höxter, Stadt	23	-	921	-	42,5	2,6	2,5
762 024	Marienmünster, Stadt	5	-28,6	124	-24,4	35,1	3,0	6,1
762 028	Nieheim, Stadt	8	-20,0	522	-0,9	29,1	4,6	6,4
762 032	Steinheim, Stadt	4	-	120	+12,1	19,7	1,9	2,1
762 036	Warburg, Stadt	17	-	637	+7,8	35,0	2,4	2,1
762 040	Willebadessen, Stadt	4	+33,3	194	-7,2	27,1	2,5	2,4
766 000	Kreis Lippe	200	+4,2	9 222	+1,4	48,0	4,0	3,1
766 004	Augustdorf	3	-	91	-	29,0	3,1	1,0
766 008	Bad Salzuffeln, Stadt	54	+5,9	3 780	-0,7	58,8	6,1	2,5
766 012	Bartrup, Stadt	4	+100,0	43	+168,8	.	.	.
766 016	Blomberg, Stadt	6	+50,0	186	+14,1	34,7	1,7	2,0
766 020	Detmold, Stadt	19	-13,6	744	-3,3	47,4	1,9	2,2
766 024	Dörentrup	8	+14,3	284	+34,6	33,4	2,4	2,4
766 028	Extertal	10	+42,9	318	+45,2	26,3	4,5	5,5
766 032	Horn-Bad Meinberg, Stadt	35	-5,4	2 130	-5,4	51,0	4,3	3,1

Anmerkungen Seite 9

Noch: 2.1 Kapazität und Leistung der Beherbergungsstätten nach Verwaltungsbezirken

Juli 2017

Amtliche Schlüsselnummer	Verwaltungsbezirk	Ankünfte				Übernachtungen			
		aller Gäste	Veränderung ¹⁾	ausländischer Gäste	Veränderung ¹⁾	aller Gäste	Veränderung ¹⁾	ausländischer Gäste	Veränderung ¹⁾
570 000	Kreis Warendorf	17 900	+8,1	2 231	+1,4	42 841	+5,7	6 220	+18,2
570 004	Ahlen, Stadt	1 523	+21,3	230	+33,7	2 914	+16,0	605	+94,5
570 008	Beckum, Stadt	1 241	+25,0	164	-3,0	2 346	+22,2	381	-32,9
570 012	Beelen	232	+60,0	32	+220,0	460	+19,8	91	-25,4
570 016	Drensteinfurt, Stadt	581	+17,8	145	+133,9	952	+14,7	346	+239,2
570 020	Ennigerloh, Stadt	806	+15,1	127	+176,1	2 092	+24,3	363	+317,2
570 024	Everswinkel	341	-20,1	21	-4,5	827	-47,9	58	+9,4
570 028	Oelde, Stadt	1 791	+41,7	317	+66,8	3 184	+26,3	719	+69,2
570 032	Ostbevern	3 166	+9,0	293	-57,9	4 465	+10,1	338	-56,3
570 036	Sassenberg, Stadt	1 448	-8,9	332	-11,7	5 739	-4,0	1 634	-10,3
570 040	Sendenhorst, Stadt	1 114	-4,9	148	+74,1	4 541	-1,1	313	+79,9
570 044	Telgte, Stadt	1 842	-7,3	165	+6,5	6 383	-3,4	303	+19,8
570 048	Wadersloh	439	+8,1	10	-47,4	970	-7,9	71	-49,6
570 052	Warendorf, Stadt	3 376	+4,6	247	+24,7	7 968	+16,9	998	+131,0
500 000	Reg.-Bez. Münster	218 192	+11,3	34 433	+24,3	478 171	+7,8	72 351	+17,9
711 000	Kreisfreie Stadt Bielefeld	28 143	+16,2	5 271	+13,2	59 013	+23,7	11 747	+10,3
754 000	Kreis Gütersloh	25 441	+11,1	3 260	+2,9	56 648	+8,8	9 696	+1,0
754 004	Borgholzhausen, Stadt
754 008	Gütersloh, Stadt	6 013	+24,2	1 262	+7,5	13 532	+22,5	2 676	-11,3
754 012	Halle (Westf.), Stadt	3 315	+7,6	342	+17,1	6 419	-6,8	808	+9,0
754 016	Harsewinkel, Stadt	2 632	+18,2	347	+18,8	5 699	+28,8	1 340	+23,0
754 020	Herzebrock-Clarholz	415	+27,3	90	+38,5	1 013	+12,8	318	+194,4
754 024	Langenberg
754 028	Rheda-Wiedenbrück, Stadt	3 733	+4,9	360	-11,8	6 210	+5,0	613	-7,1
754 032	Rietberg, Stadt	2 274	+20,2	127	+69,3	3 962	+4,2	212	+38,6
754 036	Schloß Holte-Stukenbrock, Stadt	2 232	-18,4	284	-41,3	6 412	+10,7	1 454	-0,4
754 040	Steinhagen	904	+45,1	2	-75,0	1 496	-5,3	4	-94,2
754 044	Verl, Stadt	753	+10,9	123	+9,8	2 804	+4,2	1 569	-4,0
754 048	Versmold, Stadt	1 595	-5,6	83	-33,1	6 025	-10,6	377	-18,9
754 052	Werther (Westf.), Stadt	1 267	+36,8	223	+78,4	2 376	+68,2	301	+54,4
758 000	Kreis Herford	8 230	-1,1	540	-14,4	33 854	-6,0	1 600	+25,2
758 004	Bünde, Stadt	725	-20,3	67	-11,8	1 894	-10,4	242	+79,3
758 008	Enger, Stadt
758 012	Herford, Stadt	2 194	-9,2	215	-14,3	3 702	-6,3	497	-0,4
758 016	Hiddenhausen
758 020	Kirchlengern
758 024	Löhne, Stadt	559	-1,8	13	-23,5	9 452	+1,4	23	-69,7
758 028	Rödinghausen	1 244	+33,9	6	-25,0	4 675	-2,7	376	x
758 032	Spenge, Stadt	338	-32,5	1	-83,3	1 934	-38,1	1	-91,7
758 036	Vlotho, Stadt	2 043	+8,4	169	-21,0	10 295	-7,0	342	-15,1
762 000	Kreis Höxter	24 238	-	2 345	+8,0	110 170	+1,7	8 751	+15,4
762 004	Bad Driburg, Stadt	7 047	+5,3	250	-9,7	62 674	+2,2	604	-31,3
762 008	Beverungen, Stadt	3 366	-3,2	309	-15,3	8 353	+5,3	1 069	+36,9
762 012	Borgentreich, Stadt	81	-10,0	2	-	416	+2,5	31	+14,8
762 016	Brakel, Stadt	1 121	-13,1	115	+109,1	4 054	+5,8	1 282	+62,5
762 020	Höxter, Stadt	6 190	-5,7	573	+1,1	16 079	-1,7	1 436	+11,8
762 024	Marienmünster, Stadt	442	-3,5	43	-35,8	1 348	-1,0	264	-15,7
762 028	Nieheim, Stadt	1 362	-19,5	414	+7,3	6 299	-	2 668	+16,6
762 032	Steinheim, Stadt	383	-19,4	29	-17,1	731	-19,3	61	+19,6
762 036	Warburg, Stadt	3 592	+19,8	448	+75,0	8 587	+2,3	941	+35,2
762 040	Willebadessen, Stadt	654	+28,7	162	+0,6	1 629	+3,5	395	-16,5
766 000	Kreis Lippe	39 680	+5,1	4 338	-6,4	159 249	-2,2	13 515	-7,6
766 004	Augustdorf	261	+28,6	1	x	817	+62,1	1	x
766 008	Bad Salzuffeln, Stadt	11 521	-6,5	996	-24,4	70 094	-7,6	2 481	-17,8
766 012	Barntrop, Stadt
766 016	Blomberg, Stadt	1 187	+23,6	187	+35,5	2 002	+8,8	379	+38,3
766 020	Detmold, Stadt	5 957	+18,7	844	-12,2	11 439	+17,6	1 826	-15,9
766 024	Dörentrup	1 210	+100,3	25	+108,3	2 938	+60,7	60	-32,6
766 028	Extertal	930	+10,7	165	+7,8	4 200	-7,3	907	+10,3
766 032	Horn-Bad Meinberg, Stadt	8 185	+12,3	746	+37,4	34 804	+3,6	2 291	+57,3

Anmerkungen Seite 9

Noch: 2.1 Kapazität und Leistung der Beherbergungsstätten nach Verwaltungsbezirken

Juli 2017

Amtliche Schlüsselnummer	Verwaltungsbezirk	Betriebe		Betten			Mittlere Aufenthaltsdauer ³⁾	
		geöffnete	Veränderung ¹⁾	angebotene	Veränderung ¹⁾	mittlere Auslastung ²⁾	aller Gäste	ausländischer Gäste
	Noch: Kreis Lippe							
766 036	Kalletal	10	–	239	+0,4	37,6	4,0	3,0
766 040	Lage, Stadt	9	+12,5	199	–	37,0	3,7	10,1
766 044	Lemgo, Stadt	10	–	327	+1,9	32,1	1,9	2,3
766 048	Leopoldshöhe	3	–	48	+2,1	.	.	.
766 052	Lügde, Stadt	12	+9,1	339	+16,5	16,1	1,8	3,1
766 056	Oerlinghausen, Stadt	5	–	169	–	33,6	2,4	1,7
766 060	Schieder-Schwalenberg, Stadt	12	+9,1	325	+11,7	28,3	2,8	3,1
766 064	Schlangen	–	–100,0	–	–100,0	–	–	–
770 000	Kreis Minden-Lübbecke	114	+2,7	6 756	+1,3	56,6	4,6	2,1
770 004	Bad Oeynhausen, Stadt	26	–3,7	3 412	–1,4	69,9	8,3	1,8
770 008	Espelkamp, Stadt	7	+16,7	230	+20,4	29,4	2,1	2,1
770 012	Hille	4	–	147	–	32,3	3,3	3,4
770 016	Hüllhorst	3	–	86	–	.	.	.
770 020	Lübbecke, Stadt	4	+33,3	109	+16,0	.	.	.
770 024	Minden, Stadt	19	+18,8	766	+5,1	37,5	1,9	1,8
770 028	Petershagen, Stadt	14	–6,7	628	–2,2	51,5	3,3	1,8
770 032	Porta Westfalica, Stadt	11	–	362	+27,5	28,6	2,0	1,8
770 036	Preußisch-Oldendorf, Stadt	11	–15,4	625	–7,4	64,2	8,3	7,0
770 040	Rahden, Stadt	5	–	187	+13,3	37,6	2,4	2,6
770 044	Stemwede	10	+25,0	204	+5,7	29,2	2,1	2,3
774 000	Kreis Paderborn	110	+0,9	5 639	+1,8	55,1	2,9	2,6
774 004	Altenbeken	2	–	34	–	.	.	.
774 008	Bad Lippspringe, Stadt	19	+5,6	1 395	+3,8	77,8	4,9	2,5
774 012	Borchen	7	–	267	+0,4	53,6	4,8	4,0
774 016	Büren, Stadt	12	–14,3	500	–5,5	28,6	1,9	3,1
774 020	Delbrück, Stadt	9	–	278	–4,8	38,7	1,8	1,9
774 024	Hövelhof	10	+11,1	284	+10,5	47,9	2,4	2,6
774 028	Lichtenau, Stadt	6	–	139	–	20,6	3,3	5,4
774 032	Paderborn, Stadt	31	+6,9	2 138	+3,6	51,2	2,0	2,2
774 036	Salzkotten, Stadt	2	–	69	–	.	.	.
774 040	Bad Wünnenberg, Stadt	12	–7,7	535	–2,2	64,7	6,2	3,8
700 000	Reg.-Bez. Detmold	780	+0,9	39 133	+1,9	48,9	3,4	2,7
	Kreisfreie Städte							
911 000	Bochum	42	+7,7	3 975	+0,2	39,8	1,6	1,6
913 000	Dortmund	62	–4,6	7 042	–0,8	43,2	1,8	1,7
914 000	Hagen	31	+24,0	1 706	+14,3	50,0	2,6	1,9
915 000	Hamm	25	–3,8	1 274	–4,3	34,7	1,5	1,7
916 000	Herne	11	–8,3	576	–2,5	28,0	2,0	3,1
954 000	Ennepe-Ruhr-Kreis	67	+1,5	3 407	+4,7	42,7	2,7	1,8
954 004	Breckerfeld, Stadt	5	+25,0	228	+20,6	21,8	2,0	2,9
954 008	Ennepetal, Stadt	3	–25,0	219	–12,4	89,0	8,9	1,6
954 012	Gevelsberg, Stadt	3	–	110	+2,8	48,1	1,8	1,7
954 016	Hattingen, Stadt	21	–	1 061	+2,3	54,1	3,9	3,1
954 020	Herdecke, Stadt	4	–	383	–	33,5	1,5	1,1
954 024	Schwelm, Stadt	8	+14,3	354	+8,9	27,8	1,9	1,5
954 028	Sprockhövel, Stadt	6	–14,3	347	–3,1	47,3	2,3	1,8
954 032	Wetter (Ruhr), Stadt	6	–	172	–10,4	26,5	1,7	2,4
954 036	Witten, Stadt	11	+10,0	533	+29,4	27,3	1,6	1,9
958 000	Hochsauerlandkreis	468	–0,8	26 185	+1,4	46,5	3,5	4,0
958 004	Arnsberg, Stadt	29	+16,0	1 528	+15,1	32,8	2,0	1,7
958 008	Bestwig	18	–	896	–4,3	45,0	3,0	4,6
958 012	Brilon, Stadt	29	–	1 286	–2,2	37,2	3,7	3,8
958 016	Eslohe (Sauerland)	23	–4,2	987	–1,3	38,8	3,6	4,3
958 020	Hallenberg, Stadt	11	–	498	–0,2	48,0	2,5	2,8
958 024	Marsberg, Stadt	12	–	272	–2,5	42,3	4,5	2,4
958 028	Medebach, Stadt	21	–4,5	3 874	–	65,6	4,7	6,5
958 032	Meschede, Stadt	28	+3,7	1 209	+8,6	42,5	2,6	3,4
958 036	Olsberg, Stadt	43	+4,9	1 287	+2,1	47,0	3,1	2,6
958 040	Schmallenberg, Stadt	100	–6,5	4 342	–0,7	56,4	4,3	3,4
958 044	Sundern (Sauerland), Stadt	34	–	1 462	–	50,5	2,6	2,6
958 048	Winterberg, Stadt	120	–1,6	8 544	+1,8	37,5	3,4	3,7

Anmerkungen Seite 9

Noch: 2.1 Kapazität und Leistung der Beherbergungsstätten nach Verwaltungsbezirken

Juli 2017

Amtliche Schlüsselnummer	Verwaltungsbezirk	Ankünfte				Übernachtungen			
		aller Gäste	Veränderung ¹⁾	ausländischer Gäste	Veränderung ¹⁾	aller Gäste	Veränderung ¹⁾	ausländischer Gäste	Veränderung ¹⁾
	Noch: Kreis Lippe								
766 036	Kalletal	4 147	-2,1	165	+70,1	16 533	-1,9	497	+61,4
766 040	Lage, Stadt	623	-16,3	32	-	2 283	-3,9	323	+382,1
766 044	Lemgo, Stadt	1 933	+12,3	259	+32,8	3 604	+5,0	592	+11,1
766 048	Leopoldshöhe
766 052	Lügde, Stadt	914	+14,7	39	-54,7	1 615	+3,3	120	-63,7
766 056	Oerlinghausen, Stadt	740	-16,4	17	-5,6	1 758	-14,9	29	-44,2
766 060	Schieder-Schwalenberg, Stadt	1 264	+3,5	373	-14,8	3 503	-6,5	1 145	-9,7
766 064	Schlangen	-	-100,0	-	-	-	-100,0	-	-
770 000	Kreis Minden-Lübbecke	27 113	+8,1	3 384	+23,7	124 393	+0,1	7 024	+8,1
770 004	Bad Oeynhausen, Stadt	8 951	+3,2	498	-11,7	73 920	-2,9	903	-39,5
770 008	Espelkamp, Stadt	1 079	+48,0	125	+78,6	2 290	+47,9	259	-
770 012	Hille	447	-13,9	207	-1,9	1 468	-22,1	701	-15,0
770 016	Hüllhorst
770 020	Lübbecke, Stadt
770 024	Minden, Stadt	5 069	+0,3	604	-28,5	9 490	+13,7	1 101	-21,1
770 028	Petershagen, Stadt	3 439	+14,5	208	+30,8	11 348	+1,8	373	-32,2
770 032	Porta Westfalica, Stadt	2 978	+21,0	421	+28,4	5 854	+11,9	769	-0,4
770 036	Preußisch-Oldendorf, Stadt	1 493	-25,4	32	-42,9	12 444	-14,9	225	+51,0
770 040	Rahden, Stadt	891	-9,6	69	-20,7	2 182	-5,9	180	+12,5
770 044	Stemwede	1 482	+55,0	731	x	3 182	+74,5	1 709	+451,3
774 000	Kreis Paderborn	34 420	+12,4	4 994	-3,6	98 953	+12,6	12 794	+0,5
774 004	Altenbeken
774 008	Bad Lippspringe, Stadt	7 048	+21,6	401	-4,1	34 364	+7,8	1 008	-34,8
774 012	Borchen	924	+17,0	41	-39,7	4 438	+7,9	164	-50,8
774 016	Büren, Stadt	2 393	-4,9	177	-51,1	4 432	-6,5	557	-22,2
774 020	Delbrück, Stadt	1 885	+23,8	293	-1,0	3 338	+16,6	557	+22,7
774 024	Hövelhof	1 994	+43,5	261	+53,5	4 823	+73,1	688	+37,9
774 028	Lichtenau, Stadt	273	+131,4	35	+6,1	888	+155,9	190	+13,8
774 032	Paderborn, Stadt	17 790	+9,3	2 965	-1,5	35 085	+20,8	6 597	+10,2
774 036	Salzkotten, Stadt
774 040	Bad Wünnenberg, Stadt	1 749	-5,9	780	-1,5	10 927	-4,2	2 967	-0,2
700 000	Reg.-Bez. Detmold	187 265	+8,1	24 132	+4,1	642 280	+3,7	65 127	+3,4
	Kreisfreie Städte								
911 000	Bochum	29 822	+10,3	4 355	-6,6	48 632	+4,0	7 036	-13,0
913 000	Dortmund	53 198	+2,3	12 244	+2,0	95 676	+5,9	21 346	+9,8
914 000	Hagen	10 114	+60,1	1 254	+44,3	26 466	+33,0	2 434	+23,2
915 000	Hamm	9 301	+5,3	1 184	-11,4	13 703	+5,2	2 036	-17,9
916 000	Herne	2 559	-11,4	126	-29,6	4 994	-9,3	393	-21,9
954 000	Ennepe-Ruhr-Kreis	17 542	+20,2	1 838	-3,1	47 600	+14,6	3 377	-18,4
954 004	Breckerfeld, Stadt	763	+21,9	17	-29,2	1 543	+19,4	49	-37,2
954 008	Ennepetal, Stadt	744	+5,7	229	+23,8	6 649	+1,1	369	+25,1
954 012	Gevelsberg, Stadt	924	+12,7	56	+1,8	1 640	+40,4	95	+13,1
954 016	Hattingen, Stadt	5 066	+17,1	321	-35,5	19 719	+14,2	999	-45,6
954 020	Herdecke, Stadt	2 581	+12,8	370	+1,9	3 977	+18,3	417	-7,3
954 024	Schwelm, Stadt	1 633	+37,8	323	+5,6	3 055	+55,9	472	+18,0
954 028	Sprockhövel, Stadt	2 205	+9,4	248	+4,6	5 087	+12,5	437	+4,0
954 032	Wetter (Ruhr), Stadt	837	+2,6	45	-2,2	1 412	+12,1	107	+9,2
954 036	Witten, Stadt	2 789	+53,8	229	+25,8	4 518	+9,8	432	-9,2
958 000	Hochsauerlandkreis	112 412	+9,2	27 877	+4,5	393 988	+5,6	111 340	+0,5
958 004	Arnsberg, Stadt	7 688	+46,3	1 144	+57,8	15 458	+38,0	1 974	+6,3
958 008	Bestwig	4 610	+1,3	661	-10,1	13 895	-2,5	3 043	+21,6
958 012	Brilon, Stadt	4 484	+19,4	670	+20,1	16 458	+8,9	2 577	+54,0
958 016	Esohe (Sauerland)	3 314	+4,4	114	-19,7	11 879	+12,6	489	-20,9
958 020	Hallenberg, Stadt	2 963	+0,4	898	-9,7	7 302	+0,9	2 509	-13,2
958 024	Marsberg, Stadt	1 444	+3,1	133	-46,8	6 563	+24,9	318	-58,9
958 028	Medebach, Stadt	17 453	+17,5	5 032	+4,2	82 445	+4,5	32 627	-11,5
958 032	Meschede, Stadt	7 962	+15,4	1 459	+5,1	21 055	+6,7	4 912	-3,3
958 036	Olsberg, Stadt	5 855	+2,9	1 302	+55,7	18 285	+1,8	3 373	+43,7
958 040	Schmallenberg, Stadt	17 393	+3,2	4 142	+9,0	75 413	-4,5	14 114	+5,0
958 044	Sundern (Sauerland), Stadt	9 614	+2,8	654	-18,0	24 912	+2,2	1 677	-25,3
958 048	Winterberg, Stadt	29 632	+4,9	11 668	+0,4	100 323	+12,1	43 727	+8,1

Anmerkungen Seite 9

Noch: 2.1 Kapazität und Leistung der Beherbergungsstätten nach Verwaltungsbezirken

Juli 2017

Amtliche Schlüsselnummer	Verwaltungsbezirk	Betriebe		Betten			Mittlere Aufenthaltsdauer ³⁾	
		geöffnete	Veränderung ¹⁾	angebotene	Veränderung ¹⁾	mittlere Auslastung ²⁾	aller Gäste	ausländischer Gäste
962 000	Märkischer Kreis	107	-1,8	3 836	-3,1	35,7	2,3	2,7
962 004	Altena, Stadt	8	-	311	-	37,5	2,7	2,0
962 008	Balve, Stadt	11	-	367	-3,4	32,3	2,0	7,2
962 012	Halver, Stadt	2	-	36	-	.	.	.
962 016	Hemer, Stadt	9	-	481	+5,3	38,1	7,9	2,0
962 020	Herscheid	2	-	38	-	.	.	.
962 024	Iserlohn, Stadt	13	-	534	-0,2	42,9	1,9	2,2
962 028	Kierspe, Stadt	4	-33,3	60	-35,5	29,4	2,2	14,7
962 032	Lüdenscheid, Stadt	12	-	647	-0,9	36,5	1,9	2,3
962 036	Meinerzhagen, Stadt	11	-15,4	460	-24,1	40,6	3,2	4,4
962 040	Menden (Sauerland), Stadt	11	-	223	+6,7	24,0	2,1	6,1
962 044	Nachrodt-Wiblingwerde	3	-	210	-	33,3	1,9	2,0
962 048	Neuenrade, Stadt	8	+33,3	179	+19,3	35,1	1,8	2,0
962 052	Plettenberg, Stadt	7	-	184	+3,4	27,2	1,8	1,5
962 056	Schalksmühle	-	-	-	-	-	-	-
962 060	Werdohl, Stadt	6	-	106	+2,9	27,3	3,9	4,8
966 000	Kreis Olpe	117	+0,9	4 140	+2,3	38,0	2,6	2,8
966 004	Attendorf, Stadt	22	-4,3	893	-1,5	40,3	2,2	2,6
966 008	Drolshagen, Stadt	9	-	180	-2,2	32,2	3,2	2,6
966 012	Finnentrop	8	-	171	-1,7	35,3	2,8	3,6
966 016	Kirchhundem	22	+4,8	649	+1,9	30,9	2,4	2,9
966 020	Lennebstadt, Stadt	35	-	1 278	-3,2	49,0	2,8	3,0
966 024	Olpe, Stadt	15	+7,1	727	+25,1	27,8	2,8	2,6
966 028	Wenden	6	-	242	-	27,8	1,9	2,4
970 000	Kreis Siegen-Wittgenstein	114	-0,9	4 871	+3,8	48,6	3,2	2,6
970 004	Bad Berleburg, Stadt	28	-	1 313	-1,1	64,6	9,0	2,9
970 008	Burbach	6	-	291	-	27,5	3,6	3,6
970 012	Erndtebrück	1	-	28	-	.	.	.
970 016	Freudenberg, Stadt	9	+28,6	243	+34,3	32,7	1,8	1,7
970 020	Hilchenbach, Stadt	16	+6,7	731	+6,1	41,7	4,7	5,0
970 024	Kreuztal, Stadt	5	-	93	-4,1	41,7	2,5	3,5
970 028	Bad Laasphe, Stadt	11	-8,3	528	-3,3	69,5	2,6	3,0
970 032	Netphen, Stadt	9	-	239	-0,4	35,5	2,4	2,5
970 036	Neunkirchen	3	-	72	-	.	.	.
970 040	Siegen, Stadt	17	-10,5	965	+14,3	43,3	1,6	1,8
970 044	Wilnsdorf	9	-10,0	368	-2,6	31,0	1,8	1,5
974 000	Kreis Soest	155	-0,6	8 340	+4,9	56,2	4,2	2,5
974 004	Anröchte	2	-	39	-	.	.	.
974 008	Bad Sassendorf	30	-9,1	2 015	+0,9	73,2	6,6	2,5
974 012	Ense	2	-33,3	38	-20,8	.	.	.
974 016	Erwitte, Stadt	19	+5,6	873	+5,6	69,8	6,1	6,1
974 020	Geseke, Stadt	3	-	722	+29,6	.	.	.
974 024	Lippetal	5	-	27	-	18,0	1,4	1,3
974 028	Lippstadt, Stadt	23	-	1 188	-2,0	62,4	4,5	2,7
974 032	Möhnesee	18	-	1 278	+0,3	64,3	4,4	2,6
974 036	Rüthen, Stadt	11	-8,3	332	-10,8	32,7	5,0	1,8
974 040	Soest, Stadt	14	+27,3	896	+35,3	44,6	1,9	2,5
974 044	Warstein, Stadt	16	+6,7	485	+8,0	49,9	4,2	3,0
974 048	Welver	3	-	75	-27,2	21,0	2,3	1,0
974 052	Werl, Stadt	5	-16,7	240	-5,5	44,2	1,5	2,3
974 056	Wickede (Ruhr)	4	-	132	+0,8	76,4	6,3	1,0
978 000	Kreis Unna	63	-3,1	3 381	+0,2	34,6	2,1	2,1
978 004	Bergkamen, Stadt	7	-12,5	146	-6,4	.	.	.
978 008	Bönen	-	-	-	-	-	-	-
978 012	Fröndenberg/Ruhr, Stadt	5	-	178	-1,1	38,9	1,6	2,1
978 016	Holzwickede	3	-	209	-	.	.	.
978 020	Kamen, Stadt	6	-	563	-	37,7	2,0	1,6
978 024	Lünen, Stadt	10	-	695	+11,4	25,6	1,8	2,5
978 028	Schwerte, Stadt	10	-	449	+1,4	44,5	2,1	1,6
978 032	Selm, Stadt	4	-	413	+0,2	23,9	3,4	2,0
978 036	Unna, Stadt	5	-16,7	350	-14,6	37,2	2,2	2,3
978 040	Werne, Stadt	13	-	378	-	44,4	2,4	2,1
900 000	Reg.-Bez. Arnsberg	1 262	-0,3	68 733	+1,7	44,9	2,8	2,9
	Nordrhein-Westfalen	5 102	-0,2	310 427	+1,9	44,7	2,3	2,2

Anmerkungen Seite 9

Noch: 2.1 Kapazität und Leistung der Beherbergungsstätten nach Verwaltungsbezirken

Juli 2017

Amtliche Schlüsselnummer	Verwaltungsbezirk	Ankünfte				Übernachtungen			
		aller Gäste	Veränderung ¹⁾	ausländischer Gäste	Veränderung ¹⁾	aller Gäste	Veränderung ¹⁾	ausländischer Gäste	Veränderung ¹⁾
962 000	Märkischer Kreis	18 223	+15,3	2 132	+7,5	42 779	+15,2	5 770	+29,2
962 004	Altena, Stadt	1 362	+2,9	153	+112,5	3 617	-2,5	307	+169,3
962 008	Balve, Stadt	1 835	+44,5	82	+41,4	3 677	+49,2	587	+253,6
962 012	Halver, Stadt
962 016	Hemer, Stadt	731	+33,2	46	+4,5	5 805	+12,6	93	+93,8
962 020	Herscheid
962 024	Iserlohn, Stadt	3 753	+18,6	537	-3,1	6 950	+36,9	1 206	+20,5
962 028	Kierspe, Stadt	325	+25,0	17	-22,7	712	+1,7	250	+331,0
962 032	Lüdenscheid, Stadt	3 890	+11,1	801	+2,3	7 327	+10,5	1 803	-4,4
962 036	Meinerzhagen, Stadt	1 780	+9,7	176	+97,8	5 719	+20,3	783	+289,6
962 040	Menden (Sauerland), Stadt	801	+7,4	21	-27,6	1 658	+31,3	129	+152,9
962 044	Nachrodt-Wiblingwerde	1 140	+12,6	56	+69,7	2 130	-15,6	111	+136,2
962 048	Neuenrade, Stadt	1 110	+20,1	49	-51,0	1 948	+8,3	98	-59,8
962 052	Plettenberg, Stadt	1 035	+6,0	140	-11,9	1 821	-0,3	204	-64,1
962 056	Schalksmühle	-	-	-	-	-	-	-	-
962 060	Werdohl, Stadt	231	-26,2	32	+60,0	896	-8,6	152	+171,4
966 000	Kreis Olpe	26 457	+3,0	5 322	+8,8	69 068	+8,0	14 730	+8,9
966 004	Attendorn, Stadt	6 465	-0,1	1 113	+9,0	14 427	-0,6	2 852	+9,5
966 008	Drolshagen, Stadt	2 227	+18,8	413	+41,0	7 234	+37,5	1 076	+60,8
966 012	Finnentrop	717	-1,6	32	-15,8	1 997	+0,8	114	-24,0
966 016	Kirchhundem	2 572	+4,2	343	+62,6	6 188	+17,9	993	+83,9
966 020	Lennestadt, Stadt	6 992	+2,0	2 266	+12,4	19 275	+2,0	6 697	+10,4
966 024	Olpe, Stadt	6 366	+1,6	984	-15,5	17 860	+11,0	2 587	-17,4
966 028	Wenden	1 118	+8,3	171	+14,8	2 087	+7,5	411	+10,8
970 000	Kreis Siegen-Wittgenstein	23 514	+18,7	5 797	+34,1	75 040	+6,0	14 930	+27,1
970 004	Bad Berleburg, Stadt	2 908	+1,2	347	+39,4	26 300	-5,2	1 012	-8,6
970 008	Burbach	692	-3,6	69	-9,2	2 485	-13,5	250	+1,6
970 012	Erndebrück
970 016	Freudenberg, Stadt	1 382	+43,7	262	+23,0	2 462	+60,0	447	+28,8
970 020	Hilchenbach, Stadt	2 380	+9,8	146	-5,2	11 232	+7,1	729	+122,3
970 024	Kreuztal, Stadt	487	-3,0	53	-52,3	1 203	+15,1	184	-38,9
970 028	Bad Laasphe, Stadt	4 394	+10,0	2 748	+24,9	11 519	+14,6	8 294	+27,7
970 032	Netphen, Stadt	1 107	+1,1	176	+47,9	2 630	-6,1	442	+158,5
970 036	Neunkirchen
970 040	Siegen, Stadt	7 884	+54,1	1 774	+72,9	12 946	+40,1	3 196	+31,0
970 044	Wilnsdorf	1 841	-8,9	144	+30,9	3 373	-19,9	212	+26,2
974 000	Kreis Soest	38 101	+12,5	4 188	+9,9	161 405	+9,2	10 320	+10,4
974 004	Anröchte
974 008	Bad Sassendorf	7 161	+11,3	612	-3,8	46 946	+2,8	1 501	-8,3
974 012	Ense
974 016	Erwitte, Stadt	3 169	+15,0	64	-7,2	19 471	+5,7	393	+274,3
974 020	Geseke, Stadt
974 024	Lippetal	682	+77,6	292	+111,6	981	+70,9	380	+85,4
974 028	Lippstadt, Stadt	5 926	+4,9	996	-1,9	26 376	-5,6	2 649	-16,0
974 032	Möhnesee	6 205	-0,7	269	-22,3	27 082	+11,9	694	-18,1
974 036	Rüthen, Stadt	2 266	+22,2	58	-1,7	11 357	+54,2	104	-60,6
974 040	Soest, Stadt	6 642	+29,1	902	+34,2	12 396	+57,8	2 277	+105,7
974 044	Warstein, Stadt	1 953	+14,9	528	+26,6	8 204	+9,0	1 560	+22,8
974 048	Welper	211	+21,3	4	-73,3	489	+12,7	4	-91,7
974 052	Werl, Stadt	2 152	+3,3	191	+4,9	3 288	+3,5	434	+15,1
974 056	Wickede (Ruhr)	480	+29,7	10	-52,4	3 002	-0,7	10	-71,4
978 000	Kreis Unna	18 361	+11,0	2 140	-5,3	38 705	+9,2	4 399	-15,2
978 004	Bergkamen, Stadt
978 008	Bönen	-	-	-	-	-	-	-	-
978 012	Fröndenberg/Ruhr, Stadt	1 372	+9,8	142	+39,2	2 145	+31,0	294	+79,3
978 016	Holzwickede
978 020	Kamen, Stadt	3 276	-7,7	421	-35,8	6 572	-17,2	689	-49,0
978 024	Lünen, Stadt	3 042	+25,3	474	-2,5	5 506	+32,2	1 191	+14,7
978 028	Schwerte, Stadt	2 755	+31,8	61	+56,4	5 921	+18,7	96	-23,8
978 032	Selm, Stadt	1 571	+16,5	76	+46,2	5 395	+37,1	151	+30,2
978 036	Unna, Stadt	1 855	+12,2	198	-30,0	4 034	-1,4	449	-49,1
978 040	Werne, Stadt	2 136	+7,3	396	+18,9	5 199	+7,5	833	+1,7
900 000	Reg.-Bez. Arnsberg	359 604	+10,2	68 457	+5,5	1 018 056	+7,7	198 111	+3,4
	Nordrhein-Westfalen	2 002 279	+8,5	463 776	+7,3	4 608 487	+5,6	1 016 524	+5,1

Anmerkungen Seite 9

2.2 Kapazität und Leistung der Beherbergungsstätten nach Gemeindegruppen und Betriebsarten

Juli 2017

Gemeindegruppe Betriebsart	Betriebe		Betten			Mittlere Aufenthaltsdauer ³⁾	
	geöffnete	Veränderung ¹⁾	angebotene	Veränderung ¹⁾	mittlere Auslastung ²⁾	aller Gäste	ausländischer Gäste
Mineral-, Moor-, Sole- und Thermalbäder	324	-0,3	23 716	-0,4	63,7	4,3	2,1
Hotels	101	-2,9	7 663	-2,7	49,8	2,0	1,8
Gasthöfe	6	-	82	-2,4	.	.	.
Pensionen	73	-5,2	1 914	-3,7	48,8	5,2	5,3
Hotels garnis	47	+4,4	2 753	+5,8	50,0	2,0	2,6
Erholungs-, Ferien-, Schulungsheime	11	-	1 173	+1,9	44,0	3,4	6,3
Ferienhäuser, -wohnungen, -zentren	21	+5,0	374	+0,5	.	.	.
Hütten, Jugendherbergen u. Ä.	7	-	603	-0,5	36,2	2,5	2,2
Vorsorge- und Reha-Kliniken	46	+4,5	9 154	+0,3	88,1	23,5	15,6
Campingplätze	12	+9,1	.	.	.	2,2	1,7
Heilklimatische Kurorte	144	-2,7	10 159	+1,3	38,8	3,7	3,8
Hotels	49	+4,3	3 213	+5,0	40,2	2,5	3,1
Gasthöfe	13	-13,3	316	-9,7	.	.	.
Pensionen	23	-14,8	468	-12,4	24,7	2,6	2,1
Hotels garnis	4	-	415	+1,2	22,6	2,3	3,0
Erholungs-, Ferien-, Schulungsheime	14	-	900	-1,5	34,3	3,6	1,8
Ferienhäuser, -wohnungen, -zentren	25	-	3 720	+2,5	.	.	.
Hütten, Jugendherbergen u. Ä.	7	-	486	+0,2	28,5	2,9	3,3
Vorsorge- und Reha-Kliniken	3	-	641	-	.	.	.
Campingplätze	6	-	.	.	.	3,2	2,3
Kneippkurorte	76	-7,3	3 093	-3,1	40,0	2,6	2,8
Hotels	24	-11,1	1 002	+5,4	.	.	.
Gasthöfe	7	-12,5	94	-10,5	38,3	1,6	4,7
Pensionen	7	-	135	+3,1	.	.	.
Hotels garnis	11	-	427	-1,8	44,4	2,0	1,7
Erholungs-, Ferien-, Schulungsheime	6	+20,0	254	+12,4	36,2	3,7	3,3
Ferienhäuser, -wohnungen, -zentren	6	-14,3	459	-1,3	35,6	4,6	5,1
Hütten, Jugendherbergen u. Ä.	6	-14,3	526	-23,0	40,8	2,0	2,0
Vorsorge- und Reha-Kliniken	1	-	196	-	.	.	.
Campingplätze	8	-11,1	.	.	.	3,0	3,0
Kneippheilbäder	244	-3,2	9 958	-1,6	54,1	4,1	3,2
Hotels	71	+1,4	3 861	+6,8	.	.	.
Gasthöfe	38	-5,0	794	-5,9	33,3	2,8	2,9
Pensionen	34	-2,9	539	-6,6	.	.	.
Hotels garnis	11	-	285	+1,4	38,5	1,8	2,0
Erholungs-, Ferien-, Schulungsheime	9	-18,2	647	-26,7	52,1	3,9	-
Ferienhäuser, -wohnungen, -zentren	50	-9,1	1 305	-5,4	50,1	6,2	6,1
Hütten, Jugendherbergen u. Ä.	9	-	548	-0,2	35,1	2,8	2,6
Vorsorge- und Reha-Kliniken	14	-	1 979	-0,5	79,0	31,5	5,6
Campingplätze	8	+14,3	.	.	.	2,5	3,7
Heilbäder zusammen	788	-2,4	46 926	-0,4	54,7	4,0	2,8
Hotels	245	-1,2	15 739	+1,5	47,8	2,2	2,4
Gasthöfe	64	-7,2	1 286	-7,0	29,0	2,6	2,8
Pensionen	137	-6,2	3 056	-5,4	41,8	4,4	3,6
Hotels garnis	73	+2,8	3 880	+4,0	45,7	2,0	2,5
Erholungs-, Ferien-, Schulungsheime	40	-2,4	2 974	-6,3	42,0	3,6	4,9
Ferienhäuser, -wohnungen, -zentren	102	-4,7	5 858	+0,2	40,4	5,2	5,0
Hütten, Jugendherbergen u. Ä.	29	-3,3	2 163	-6,9	35,3	2,5	2,2
Vorsorge- und Reha-Kliniken	64	+3,2	11 970	+0,2	86,3	24,6	8,5
Campingplätze	34	+3,0	.	.	.	2,6	2,5

Anmerkungen Seite 9

Noch: 2.2 Kapazität und Leistung der Beherbergungsstätten nach Gemeindegruppen und Betriebsarten

Juli 2017

Gemeindegruppe Betriebsart	Ankünfte				Übernachtungen			
	aller Gäste	Verände- rung ¹⁾	aus- ländischer Gäste	Verände- rung ¹⁾	aller Gäste	Verände- rung ¹⁾	aus- ländischer Gäste	Verände- rung ¹⁾
Mineral-, Moor-, Sole- und Thermalbäder	111 925	+6,4	21 455	+5,9	480 763	-0,3	44 142	-0,9
Hotels	59 975	+4,5	14 986	+9,3	117 838	+0,1	27 043	+1,9
Gasthöfe
Pensionen	5 602	-0,3	218	+10,1	28 962	-6,9	1 161	+41,6
Hotels garnis	21 548	+9,6	4 370	-2,1	42 650	+11,3	11 306	+5,3
Erholungs-, Ferien-, Schulungsheime	4 666	+44,0	159	-16,3	15 986	+17,5	1 003	-1,7
Ferienhäuser, -wohnungen, -zentren
Hütten, Jugendherbergen u. Ä.	2 664	+6,1	298	-23,2	6 769	+4,1	659	-39,4
Vorsorge- und Reha-Kliniken	10 630	+1,1	10	-54,5	249 991	-2,8	156	-81,0
Campingplätze	5 988	+7,0	1 321	+10,1	13 340	+5,0	2 223	-6,6
Heilklimatische Kurorte	33 983	+4,3	12 121	+0,3	124 921	+10,2	46 583	+8,2
Hotels	15 736	+1,2	5 818	-11,3	39 288	+10,4	17 765	+7,1
Gasthöfe
Pensionen	1 268	-17,1	242	-42,8	3 328	-19,1	517	-39,7
Hotels garnis	1 286	+13,0	83	-25,9	2 911	+2,5	250	-14,1
Erholungs-, Ferien-, Schulungsheime	2 628	+24,5	40	-64,3	9 564	+35,0	72	-71,7
Ferienhäuser, -wohnungen, -zentren
Hütten, Jugendherbergen u. Ä.	1 471	-33,8	11	-67,6	4 290	+23,0	36	+5,9
Vorsorge- und Reha-Kliniken
Campingplätze	1 201	+25,5	337	+33,2	3 788	+15,1	773	+14,5
Kneippkurorte	19 786	+11,8	3 568	-7,4	51 139	+3,7	9 930	-23,9
Hotels
Gasthöfe	677	-11,5	18	-43,8	1 116	-3,3	85	-13,3
Pensionen
Hotels garnis	2 976	+24,6	338	+6,6	5 883	-2,0	590	-7,2
Erholungs-, Ferien-, Schulungsheime	761	+26,0	65	-1,5	2 849	-8,0	213	-60,1
Ferienhäuser, -wohnungen, -zentren	1 095	-17,6	459	-38,1	4 995	-23,0	2 359	-43,4
Hütten, Jugendherbergen u. Ä.	3 345	+38,2	181	-8,1	6 646	+7,8	358	+8,5
Vorsorge- und Reha-Kliniken
Campingplätze	4 302	+8,8	1 146	+0,5	12 886	+1,8	3 471	-12,9
Kneippheilkurorte	40 443	+2,8	10 452	+16,8	167 411	-2,4	33 173	+15,0
Hotels
Gasthöfe	2 854	-6,9	548	+13,2	8 044	+4,6	1 611	+34,1
Pensionen
Hotels garnis	1 738	+13,7	349	+145,8	3 113	+10,5	697	+148,0
Erholungs-, Ferien-, Schulungsheime	2 485	+3,5	-	-100,0	9 590	-10,5	-	-100,0
Ferienhäuser, -wohnungen, -zentren	3 260	-18,5	336	-38,2	20 254	-10,7	2 050	-28,4
Hütten, Jugendherbergen u. Ä.	2 129	+22,9	126	+35,5	5 961	+2,2	330	+129,2
Vorsorge- und Reha-Kliniken	1 536	-10,6	25	-37,5	48 442	-8,2	141	-25,8
Campingplätze	1 237	-0,6	468	-3,7	3 113	+16,8	1 723	+27,3
Heilbäder zusammen	206 137	+5,8	47 596	+5,4	824 234	+1,0	133 828	+3,3
Hotels	105 296	+5,1	30 413	+7,4	230 946	+3,7	73 023	+8,1
Gasthöfe	4 346	-12,6	714	-1,7	11 343	-4,0	2 027	+11,3
Pensionen	8 950	-6,7	812	-22,9	39 175	-9,2	2 938	-8,2
Hotels garnis	27 548	+11,5	5 140	+2,1	54 557	+9,1	12 843	+7,6
Erholungs-, Ferien-, Schulungsheime	10 540	+26,1	264	-36,4	37 989	+10,1	1 288	-35,4
Ferienhäuser, -wohnungen, -zentren	14 126	+6,6	6 330	+9,9	73 334	+2,8	31 839	-0,6
Hütten, Jugendherbergen u. Ä.	9 609	+8,1	616	-13,5	23 666	+7,6	1 383	-13,3
Vorsorge- und Reha-Kliniken	12 994	-0,7	35	-43,5	320 097	-2,8	297	-70,6
Campingplätze	12 728	+8,3	3 272	+6,3	33 127	+5,8	8 190	-2,4

Anmerkungen Seite 9

Noch: 2.2 Kapazität und Leistung der Beherbergungsstätten nach Gemeindegruppen und Betriebsarten

Juli 2017

Gemeindegruppe Betriebsart	Betriebe		Betten			Mittlere Aufenthaltsdauer ³⁾	
	geöffnete	Veränderung ¹⁾	angebotene	Veränderung ¹⁾	mittlere Auslastung ²⁾	aller Gäste	ausländischer Gäste
Luftkurorte	284	+0,4	11 466	+2,6	44,2	3,0	4,0
Hotels	89	–	3 712	+0,4	38,9	1,9	2,2
Gasthöfe	30	+7,1	620	+7,6	.	.	.
Pensionen	36	–7,7	707	–5,1	52,2	2,8	3,6
Hotels garnis	13	–	225	–	37,6	1,8	1,6
Erholungs-, Ferien-, Schulungsheime	26	+4,0	1 924	+0,9	39,8	3,8	2,6
Ferienhäuser, -wohnungen, -zentren	42	–6,7	2 167	–1,2	55,1	8,6	20,6
Hütten, Jugendherbergen u. Ä.	20	+11,1	1 438	+16,0	47,7	2,4	1,9
Vorsorge- und Reha-Kliniken	2	–	673	+13,9	.	.	.
Campingplätze	26	+8,3	.	.	.	2,4	2,9
Erholungsorte	348	–0,6	15 185	–0,1	44,7	2,9	3,2
Hotels	116	+0,9	5 038	+1,6	40,6	1,9	2,3
Gasthöfe	38	–5,0	619	–4,8	.	.	.
Pensionen	28	–6,7	610	–2,9	35,6	3,5	4,3
Hotels garnis	15	–	466	–6,4	46,3	1,9	2,2
Erholungs-, Ferien-, Schulungsheime	46	–	3 033	–0,7	38,4	3,2	3,1
Ferienhäuser, -wohnungen, -zentren	38	+2,7	1 910	+2,7	53,4	5,8	7,2
Hütten, Jugendherbergen u. Ä.	20	–4,8	2 762	–1,6	44,9	2,8	3,5
Vorsorge- und Reha-Kliniken	4	–	747	–	.	.	.
Campingplätze	43	+2,4	.	.	.	3,0	2,5
Sonstige Gemeinden	3 682	+0,3	236 850	+2,5	42,7	2,0	2,0
Hotels	1 606	+0,3	125 350	+3,1	42,0	1,7	1,8
Gasthöfe	251	–2,7	4 498	–1,6	28,7	2,1	3,4
Pensionen	153	+1,3	3 734	+0,5	41,4	3,3	4,4
Hotels garnis	854	+1,1	51 585	+2,9	43,5	1,8	2,0
Erholungs-, Ferien-, Schulungsheime	255	+0,4	26 585	+2,2	32,8	3,4	4,3
Ferienhäuser, -wohnungen, -zentren	159	+3,2	6 946	+0,9	54,3	4,6	6,8
Hütten, Jugendherbergen u. Ä.	145	–	12 027	–	43,2	2,4	2,4
Vorsorge- und Reha-Kliniken	43	–	6 125	+0,3	90,9	29,7	40,5
Campingplätze	216	–1,4	.	.	.	2,9	2,9
Nordrhein-Westfalen	5 102	–0,2	310 427	+1,9	44,7	2,3	2,2
Hotels	2 056	+0,1	149 839	+2,8	42,5	1,7	1,9
Gasthöfe	383	–3,0	7 023	–2,2	28,6	2,1	3,0
Pensionen	354	–3,3	8 107	–2,5	42,1	3,5	4,1
Hotels garnis	955	+1,2	56 156	+2,9	43,6	1,8	2,1
Erholungs-, Ferien-, Schulungsheime	367	+0,3	34 516	+1,1	34,5	3,4	4,2
Ferienhäuser, -wohnungen, -zentren	341	–0,6	16 881	+0,6	49,5	5,3	7,0
Hütten, Jugendherbergen u. Ä.	214	–	18 390	–	42,9	2,5	2,5
Vorsorge- und Reha-Kliniken	113	+1,8	19 515	+0,6	86,8	26,2	23,6
Campingplätze	319	+0,3	.	.	.	2,9	2,8

Anmerkungen Seite 9

Noch: 2.2 Kapazität und Leistung der Beherbergungsstätten nach Gemeindegruppen und Betriebsarten

Juli 2017

Gemeindegruppe Betriebsart	Ankünfte				Übernachtungen			
	aller Gäste	Verände- rung ¹⁾	aus- ländischer Gäste	Verände- rung ¹⁾	aller Gäste	Verände- rung ¹⁾	aus- ländischer Gäste	Verände- rung ¹⁾
Luftkurorte	59 502	+6,3	11 109	-0,3	176 052	+3,9	44 194	+0,1
Hotels	23 163	+0,2	6 142	-1,6	44 622	+4,8	13 241	-3,4
Gasthöfe
Pensionen	4 149	+5,3	358	+18,2	11 432	+5,7	1 281	+44,6
Hotels garnis	1 467	+21,5	477	+23,3	2 625	+17,0	772	+12,2
Erholungs-, Ferien-, Schulungsheime	6 132	+3,3	13	-84,0	23 326	+2,9	34	-89,3
Ferienhäuser, -wohnungen, -zentren	4 300	+3,7	999	+2,3	37 022	+1,2	20 592	-0,4
Hütten, Jugendherbergen u. Ä.	8 723	+25,5	333	-25,0	21 249	+14,0	620	-35,7
Vorsorge- und Reha-Kliniken
Campingplätze	8 213	+13,1	2 249	+6,7	19 499	+8,6	6 515	+15,7
Erholungsorte	87 971	+11,0	16 190	+12,8	258 582	+8,2	52 180	+6,6
Hotels	32 239	+9,2	6 870	+9,9	62 641	+9,3	15 729	+5,6
Gasthöfe
Pensionen	1 922	-0,6	121	-12,3	6 735	+2,0	516	+18,1
Hotels garnis	3 496	+3,6	709	+17,4	6 691	+7,8	1 527	+26,6
Erholungs-, Ferien-, Schulungsheime	11 051	+5,4	353	-15,1	35 444	-5,3	1 089	-14,9
Ferienhäuser, -wohnungen, -zentren	5 411	+2,0	2 479	-1,8	31 628	+7,4	17 756	+6,5
Hütten, Jugendherbergen u. Ä.	13 707	+15,0	1 220	+21,2	38 402	+8,8	4 254	-5,9
Vorsorge- und Reha-Kliniken
Campingplätze	16 765	+27,4	3 997	+34,7	49 981	+24,8	10 164	+17,7
Sonstige Gemeinden	1 648 669	+8,8	388 881	+7,5	3 349 619	+6,7	786 322	+5,6
Hotels	977 597	+9,2	259 293	+8,5	1 625 240	+8,4	463 285	+7,6
Gasthöfe	19 117	+8,9	2 129	-1,8	39 769	+10,3	7 261	+8,0
Pensionen	14 607	+2,6	2 253	+2,3	47 555	-2,6	9 948	+8,0
Hotels garnis	382 819	+5,8	91 455	+8,6	690 043	+6,0	186 295	+9,7
Erholungs-, Ferien-, Schulungsheime	77 723	+21,9	2 790	-14,0	266 277	+10,9	12 074	-29,7
Ferienhäuser, -wohnungen, -zentren	25 331	+20,8	5 504	+4,8	116 949	+7,0	37 466	-4,9
Hütten, Jugendherbergen u. Ä.	67 260	+9,7	10 199	+6,8	160 371	+2,7	24 810	+4,7
Vorsorge- und Reha-Kliniken	5 819	-0,7	30	-23,1	172 583	+0,1	1 215	-11,6
Campingplätze	78 396	+4,8	15 228	-5,3	230 832	+2,6	43 968	-6,4
Nordrhein-Westfalen	2 002 279	+8,5	463 776	+7,3	4 608 487	+5,6	1 016 524	+5,1
Hotels	1 138 295	+8,6	302 718	+8,2	1 963 449	+7,8	565 278	+7,3
Gasthöfe	28 943	+2,6	3 822	-2,9	61 806	+4,9	11 551	+4,8
Pensionen	29 628	-0,2	3 544	-4,1	104 897	-4,1	14 683	+6,9
Hotels garnis	415 330	+6,2	97 781	+8,4	753 916	+6,2	201 437	+9,7
Erholungs-, Ferien-, Schulungsheime	105 446	+19,1	3 420	-17,7	363 036	+8,5	14 485	-30,2
Ferienhäuser, -wohnungen, -zentren	49 168	+12,6	15 312	+5,5	258 933	+4,9	107 653	-1,0
Hütten, Jugendherbergen u. Ä.	99 299	+11,5	12 368	+5,6	243 688	+5,0	31 067	+1,0
Vorsorge- und Reha-Kliniken	20 068	-0,8	65	-37,5	525 323	-1,9	1 533	-38,6
Campingplätze	116 102	+8,5	24 746	+2,1	333 439	+6,1	68 837	-1,1

Anmerkungen Seite 9

2.3 Kapazität und Leistung der Beherbergungsstätten nach Reisegebieten und Betriebsarten

Juli 2017

Reisegebiet Betriebsart	Betriebe		Betten			Mittlere Aufenthaltsdauer ³⁾	
	geöffnete	Veränderung ¹⁾	angebotene	Veränderung ¹⁾	mittlere Auslastung ²⁾	aller Gäste	ausländischer Gäste
Eifel und Region Aachen	417	-0,7	19 303	+0,4	47,9	2,5	2,8
Hotels	141	-2,8	6 621	-2,1	49,1	1,8	1,7
Gasthöfe	18	+5,9	332	+5,7	35,8	1,8	2,0
Pensionen	20	-	303	+5,2	.	.	.
Hotels garnis	70	+1,4	3 491	+3,0	47,8	1,9	2,3
Erholungs-, Ferien-, Schulungsheime	45	+2,3	2 413	+2,5	36,6	3,0	3,8
Ferienhäuser, -wohnungen, -zentren	44	-2,2	2 938	+3,0	.	.	.
Hütten, Jugendherbergen u. Ä.	29	-	2 395	-1,4	45,0	2,9	2,4
Vorsorge- und Reha-Kliniken	7	-	810	-2,9	81,1	21,8	7,3
Campingplätze	43	-2,3	.	.	.	2,6	2,7
Niederrhein	564	-	28 610	+0,6	40,8	2,1	2,0
Hotels	242	+0,4	15 886	+1,6	38,9	1,7	1,8
Gasthöfe	39	-4,9	814	-3,2	36,1	2,1	2,7
Pensionen	25	+8,7	621	+3,0	40,3	2,6	2,2
Hotels garnis	102	-	4 401	+2,4	36,7	1,9	2,0
Erholungs-, Ferien-, Schulungsheime	27	-3,6	2 710	-4,9	.	.	.
Ferienhäuser, -wohnungen, -zentren	39	-	903	-0,6	40,2	3,1	5,9
Hütten, Jugendherbergen u. Ä.	22	-	2 171	-1,5	47,1	2,5	3,8
Vorsorge- und Reha-Kliniken	7	-	1 104	-0,1	97,6	31,5	49,9
Campingplätze	61	-
Münsterland	560	-1,6	25 314	-1,3	41,1	2,2	2,2
Hotels	272	-1,1	12 640	-	42,8	1,7	1,8
Gasthöfe	44	-2,2	723	-2,6	.	.	.
Pensionen	41	-2,4	1 150	-1,5	41,1	3,5	3,5
Hotels garnis	51	+4,1	2 548	+10,4	47,1	1,7	1,8
Erholungs-, Ferien-, Schulungsheime	45	-8,2	5 700	-6,5	.	.	.
Ferienhäuser, -wohnungen, -zentren	41	-4,7	972	-1,6	49,2	4,9	9,0
Hütten, Jugendherbergen u. Ä.	17	-5,6	1 075	-10,7	51,4	2,2	2,4
Vorsorge- und Reha-Kliniken	4	-	506	-	93,4	24,9	-
Campingplätze	45	+2,3	.	.	.	3,4	3,3
Teutoburger Wald	780	+0,9	39 133	+1,9	48,9	3,4	2,7
Hotels	290	-0,3	15 347	-1,8	39,4	1,9	2,2
Gasthöfe	78	-4,9	1 272	-3,0	26,4	2,2	9,6
Pensionen	108	-1,8	2 718	-1,0	40,8	3,9	6,5
Hotels garnis	81	+6,6	4 157	+15,6	41,3	1,9	2,2
Erholungs-, Ferien-, Schulungsheime	52	+8,3	3 664	+6,0	39,1	3,6	3,8
Ferienhäuser, -wohnungen, -zentren	47	+2,2	1 296	+2,0	38,8	6,4	7,6
Hütten, Jugendherbergen u. Ä.	33	+3,1	2 155	+6,0	35,5	2,6	5,1
Vorsorge- und Reha-Kliniken	40	+5,3	8 524	+1,7	84,6	24,7	11,4
Campingplätze	51	+2,0	.	.	.	3,4	3,3
Sauerland	847	-0,7	42 501	+1,7	46,6	3,4	3,6
Hotels	279	+3,0	14 463	+6,1	43,2	2,2	2,7
Gasthöfe	115	-5,0	2 317	-3,8	.	.	.
Pensionen	108	-4,4	2 205	-4,3	44,2	3,9	3,0
Hotels garnis	39	+2,6	1 760	+6,7	.	.	.
Erholungs-, Ferien-, Schulungsheime	60	+1,7	5 260	+2,4	35,7	3,4	4,9
Ferienhäuser, -wohnungen, -zentren	130	-3,0	9 884	-0,5	52,5	4,9	5,8
Hütten, Jugendherbergen u. Ä.	46	-2,1	2 961	-4,4	34,8	2,6	2,1
Vorsorge- und Reha-Kliniken	23	-	3 651	+0,7	.	.	.
Campingplätze	47	-
Siegerland-Wittgenstein	114	-0,9	4 871	+3,8	48,6	3,2	2,6
Hotels	48	+2,1	2 127	+9,8	48,5	1,9	2,5
Gasthöfe	16	-5,9	244	-4,3	29,0	1,9	2,4
Pensionen	12	-7,7	181	-7,2	28,6	3,4	4,7
Hotels garnis	10	-	270	-	.	.	.
Erholungs-, Ferien-, Schulungsheime	12	-	836	-0,2	27,3	3,5	8,3
Ferienhäuser, -wohnungen, -zentren	5	+25,0	89	+34,8	.	.	.
Hütten, Jugendherbergen u. Ä.	2	-	84	-	.	.	.
Vorsorge- und Reha-Kliniken	6	-	1 040	-0,9	81,3	29,2	20,2
Campingplätze	3	-25,0	.	.	.	2,8	2,1

Anmerkungen Seite 9

Noch: 2.3 Kapazität und Leistung der Beherbergungsstätten nach Reisegebieten und Betriebsarten

Juli 2017

Reisegebiet Betriebsart	Ankünfte				Übernachtungen			
	aller Gäste	Verände- rung ¹⁾	aus- ländischer Gäste	Verände- rung ¹⁾	aller Gäste	Verände- rung ¹⁾	aus- ländischer Gäste	Verände- rung ¹⁾
Eifel und Region Aachen	130 446	+8,8	37 044	+4,1	326 289	+3,8	102 990	-4,1
Hotels	57 078	+8,3	20 502	+8,6	99 992	+5,6	35 820	+2,0
Gasthöfe	2 012	+11,2	510	-1,4	3 689	+13,3	999	-7,3
Pensionen
Hotels garnis	27 485	+6,6	5 858	+2,5	51 291	+4,0	13 272	+2,8
Erholungs-, Ferien-, Schulungsheime	8 634	+13,3	305	-36,6	26 194	+4,4	1 150	-43,0
Ferienhäuser, -wohnungen, -zentren
Hütten, Jugendherbergen u. Ä.	11 218	+16,3	1 082	-15,5	32 930	+13,4	2 556	-39,4
Vorsorge- und Reha-Kliniken	933	-16,8	25	-52,8	20 355	-12,9	183	-52,0
Campingplätze	16 224	+11,7	5 185	+6,7	42 759	+11,3	13 976	+1,8
Niederrhein	206 723	+7,5	42 602	-0,2	431 663	+4,1	83 284	-0,1
Hotels	114 322	+4,3	30 473	+1,7	190 438	+6,0	53 805	+0,5
Gasthöfe	4 389	+4,2	792	-13,6	9 107	+12,1	2 127	-0,1
Pensionen	3 013	+16,6	132	-31,6	7 752	+6,2	284	-19,1
Hotels garnis	26 784	+3,7	5 015	+9,4	49 774	+2,7	10 244	+13,5
Erholungs-, Ferien-, Schulungsheime
Ferienhäuser, -wohnungen, -zentren	3 671	+47,1	208	-1,4	11 255	-0,6	1 220	+25,1
Hütten, Jugendherbergen u. Ä.	12 722	+21,3	658	-6,9	31 683	+9,9	2 478	+13,7
Vorsorge- und Reha-Kliniken	1 062	+3,9	13	-	33 415	+0,7	649	-3,0
Campingplätze
Münsterland	169 320	+13,2	25 375	+29,7	373 118	+8,6	55 981	+21,5
Hotels	99 707	+14,0	15 142	+32,0	165 919	+11,9	27 705	+30,9
Gasthöfe
Pensionen	4 154	-2,6	593	+41,9	14 642	-1,8	2 093	+27,5
Hotels garnis	21 367	+23,1	4 250	+60,9	36 651	+20,5	7 716	+41,2
Erholungs-, Ferien-, Schulungsheime
Ferienhäuser, -wohnungen, -zentren	2 986	-3,2	267	+3,5	14 733	+3,6	2 399	+15,1
Hütten, Jugendherbergen u. Ä.	7 907	+5,9	1 089	+61,6	17 143	-0,3	2 572	+105,6
Vorsorge- und Reha-Kliniken	588	-0,5	-	-	14 645	+17,0	-	-
Campingplätze	15 757	+8,6	3 368	-1,8	53 386	+7,6	11 034	-5,4
Teutoburger Wald	187 265	+8,1	24 132	+4,1	642 280	+3,7	65 127	+3,4
Hotels	97 233	+3,4	13 901	-2,6	186 238	+3,7	30 404	-5,2
Gasthöfe	4 598	-0,8	209	-18,0	10 313	-0,7	2 012	+3,8
Pensionen	8 830	-	350	-14,6	34 360	-4,1	2 264	+14,8
Hotels garnis	28 365	+33,7	4 945	+22,2	52 993	+31,4	10 891	+22,7
Erholungs-, Ferien-, Schulungsheime	12 153	+23,0	281	-0,4	43 954	+17,5	1 057	-15,2
Ferienhäuser, -wohnungen, -zentren	2 418	+20,1	695	+41,8	15 579	+23,7	5 316	+38,1
Hütten, Jugendherbergen u. Ä.	9 205	+31,1	335	+13,6	23 692	+13,1	1 724	+19,1
Vorsorge- und Reha-Kliniken	9 061	+0,8	5	-44,4	223 525	-2,9	57	-91,5
Campingplätze	15 402	-7,1	3 411	+9,3	51 626	-0,3	11 402	+4,6
Sauerland	195 193	+9,4	39 519	+5,8	667 240	+7,3	142 160	+2,9
Hotels	85 486	+8,2	20 792	+4,6	191 416	+8,4	56 261	+6,4
Gasthöfe
Pensionen	7 678	-1,4	868	-22,4	29 618	-5,4	2 596	-18,8
Hotels garnis
Erholungs-, Ferien-, Schulungsheime	17 110	+18,1	352	+5,4	58 214	+9,6	1 720	-25,4
Ferienhäuser, -wohnungen, -zentren	32 602	+14,6	10 680	+11,2	160 954	+7,6	62 043	+0,9
Hütten, Jugendherbergen u. Ä.	12 356	+4,0	88	-50,0	31 972	+5,7	188	-57,6
Vorsorge- und Reha-Kliniken
Campingplätze
Siegerland-Wittgenstein	23 514	+18,7	5 797	+34,1	75 040	+6,0	14 930	+27,1
Hotels	16 323	+28,8	5 300	+37,3	31 743	+29,2	13 251	+34,1
Gasthöfe	1 131	+13,1	92	-37,0	2 192	+1,2	225	-38,0
Pensionen	473	-2,1	75	+188,5	1 605	-8,8	351	+107,7
Hotels garnis
Erholungs-, Ferien-, Schulungsheime	2 003	+0,5	22	-21,4	7 085	-2,2	183	-34,6
Ferienhäuser, -wohnungen, -zentren
Hütten, Jugendherbergen u. Ä.
Vorsorge- und Reha-Kliniken	898	-6,6	5	+25,0	26 217	-8,6	101	-4,7
Campingplätze	683	+0,9	28	-6,7	1 931	-2,3	59	+28,3

Anmerkungen Seite 9

Noch: 2.3 Kapazität und Leistung der Beherbergungsstätten nach Reisegebieten und Betriebsarten

Juli 2017

Reisegebiet Betriebsart	Betriebe		Betten			Mittlere Aufenthaltsdauer ³⁾	
	geöffnete	Veränderung ¹⁾	angebotene	Veränderung ¹⁾	mittlere Auslastung ²⁾	aller Gäste	ausländischer Gäste
Bergisches Land	198	-0,5	10 747	+2,8	40,4	2,7	2,3
Hotels	94	-	4 524	-0,6	36,6	1,8	2,1
Gasthöfe	5	-16,7	87	-17,1	23,6	2,1	2,0
Pensionen	7	-12,5	99	-22,0	31,8	2,7	7,4
Hotels garnis	19	-5,0	807	-1,0	33,0	2,3	4,0
Erholungs-, Ferien-, Schulungsheime	34	-2,9	2 647	+5,3	30,1	2,5	2,9
Ferienhäuser, -wohnungen, -zentren	5	+25,0	124	+6,9	.	.	.
Hütten, Jugendherbergen u. Ä.	12	+9,1	1 197	+23,8	.	.	.
Vorsorge- und Reha-Kliniken	8	-	1 262	+0,4	87,9	26,4	40,8
Campingplätze	14	+7,7
Bonn und Rhein-Sieg-Kreis	249	+0,4	18 662	-0,3	43,5	2,0	2,2
Hotels	110	+0,9	10 168	-0,9	43,8	1,8	2,0
Gasthöfe	21	+5,0	407	+2,3	21,7	1,8	2,1
Pensionen	6	-	170	+0,6	.	.	.
Hotels garnis	68	-1,4	3 708	-3,3	44,6	2,0	2,5
Erholungs-, Ferien-, Schulungsheime	24	-	3 119	+5,5	38,2	3,2	4,3
Ferienhäuser, -wohnungen, -zentren	5	-16,7	155	-8,3	35,0	3,3	14,4
Hütten, Jugendherbergen u. Ä.	4	-	652	-	51,2	2,4	2,8
Vorsorge- und Reha-Kliniken	3	-	283	-	89,0	33,4	18,3
Campingplätze	8	+14,3
Köln und Rhein-Erft-Kreis	398	-1,5	39 507	+2,1	50,0	1,9	1,9
Hotels	160	+1,9	22 238	+3,6	48,1	1,7	1,7
Gasthöfe	14	-12,5	265	-8,0	24,2	2,1	3,0
Pensionen	9	-25,0	285	-11,8	.	.	.
Hotels garnis	171	-2,3	12 418	-0,7	50,1	1,8	2,0
Erholungs-, Ferien-, Schulungsheime	14	-	2 089	+8,6	53,2	7,5	4,6
Ferienhäuser, -wohnungen, -zentren	8	+14,3	159	+8,2	47,9	7,7	13,6
Hütten, Jugendherbergen u. Ä.	10	-9,1	1 747	-0,1	.	.	.
Vorsorge- und Reha-Kliniken	4	-	306	+0,7	x	42,1	23,0
Campingplätze	8	-	.	.	.	2,6	2,5
Düsseldorf und Kreis Mettmann	323	+2,2	34 258	+6,0	43,1	1,7	1,8
Hotels	122	+2,5	21 205	+8,5	43,0	1,6	1,7
Gasthöfe	4	-	70	+1,4	.	.	.
Pensionen	3	-	47	-	8,0	1,6	1,8
Hotels garnis	178	+2,3	11 735	+2,9	43,9	1,8	2,0
Erholungs-, Ferien-, Schulungsheime	6	-	417	-11,5	.	.	.
Ferienhäuser, -wohnungen, -zentren	3	-	39	-	34,3	2,6	3,1
Hütten, Jugendherbergen u. Ä.	4	-	745	-	43,0	2,0	1,7
Vorsorge- und Reha-Kliniken	-	-	-	-	-	-	-
Campingplätze	3	-	.	.	.	2,5	2,1
Ruhrgebiet	573	+0,5	41 995	+3,2	40,6	2,0	1,8
Hotels	258	-2,3	22 230	+3,9	38,9	1,6	1,7
Gasthöfe	28	+12,0	482	+10,0	23,2	2,1	2,7
Pensionen	14	-12,5	292	-16,6	46,0	2,8	9,3
Hotels garnis	145	+3,6	9 491	+4,0	38,3	1,7	1,9
Erholungs-, Ferien-, Schulungsheime	40	+2,6	4 592	+3,0	33,1	3,5	5,4
Ferienhäuser, -wohnungen, -zentren	13	+18,2	290	+10,3	33,7	8,8	14,9
Hütten, Jugendherbergen u. Ä.	31	+3,3	2 915	-0,7	41,8	2,4	2,7
Vorsorge- und Reha-Kliniken	9	-	1 703	-1,2	98,2	31,2	48,0
Campingplätze	35	-2,8	.	.	.	2,5	2,0
Bergisches Städtedreieck	79	-	5 526	+1,9	38,0	2,2	1,9
Hotels	40	-	2 390	+4,4	37,4	1,7	1,7
Gasthöfe	1	-	10	-	.	.	.
Pensionen	1	x	36	x	.	.	.
Hotels garnis	21	-4,5	1 370	-1,3	39,3	1,9	2,1
Erholungs-, Ferien-, Schulungsheime	8	-	1 069	-1,4	25,9	3,8	7,3
Ferienhäuser, -wohnungen, -zentren	1	-	32	-	.	.	.
Hütten, Jugendherbergen u. Ä.	4	-	293	-	26,9	1,8	4,5
Vorsorge- und Reha-Kliniken	2	-	326	-	.	.	.
Campingplätze	1	-
Nordrhein-Westfalen	5 102	-0,2	310 427	+1,9	44,7	2,3	2,2
Hotels	2 056	+0,1	149 839	+2,8	42,5	1,7	1,9
Gasthöfe	383	-3,0	7 023	-2,2	28,6	2,1	3,0
Pensionen	354	-3,3	8 107	-2,5	42,1	3,5	4,1
Hotels garnis	955	+1,2	56 156	+2,9	43,6	1,8	2,1
Erholungs-, Ferien-, Schulungsheime	367	+0,3	34 516	+1,1	34,5	3,4	4,2
Ferienhäuser, -wohnungen, -zentren	341	-0,6	16 881	+0,6	49,5	5,3	7,0
Hütten, Jugendherbergen u. Ä.	214	-	18 390	-	42,9	2,5	2,5
Vorsorge- und Reha-Kliniken	113	+1,8	19 515	+0,6	86,8	26,2	23,6
Campingplätze	319	+0,3	.	.	.	2,9	2,8

Anmerkungen Seite 9

Noch: 2.3 Kapazität und Leistung der Beherbergungsstätten nach Reisegebieten und Betriebsarten

Juli 2017

Reisegebiet Betriebsart	Ankünfte				Übernachtungen			
	aller Gäste	Verände- rung ¹⁾	aus- ländischer Gäste	Verände- rung ¹⁾	aller Gäste	Verände- rung ¹⁾	aus- ländischer Gäste	Verände- rung ¹⁾
Bergisches Land	50 692	+11,9	7 284	-0,4	139 162	+7,8	16 912	+8,6
Hotels	28 290	+4,9	6 075	+2,5	51 011	+7,9	12 461	+11,8
Gasthöfe	302	+2,0	74	+13,8	636	+7,6	147	+61,5
Pensionen	357	-33,9	29	-44,2	975	-39,2	216	-36,7
Hotels garnis	3 515	+1,8	424	-35,6	8 185	+0,5	1 700	-19,6
Erholungs-, Ferien-, Schulungsheime	9 509	+31,8	481	+15,9	23 769	+20,3	1 407	+51,5
Ferienhäuser, -wohnungen, -zentren
Hütten, Jugendherbergen u. Ä.
Vorsorge- und Reha-Kliniken	1 302	-8,4	4	-	34 390	-1,7	163	-27,9
Campingplätze
Bonn und Rhein-Sieg-Kreis	125 407	+8,5	25 119	+10,2	255 396	+1,9	56 288	+4,7
Hotels	78 484	+8,9	17 611	+13,5	137 765	+4,2	36 083	+8,6
Gasthöfe	1 519	+32,8	112	+27,3	2 738	+12,3	234	+22,5
Pensionen
Hotels garnis	25 848	-3,7	5 222	-6,6	50 843	-3,5	12 851	+8,4
Erholungs-, Ferien-, Schulungsheime	11 528	+30,7	308	-31,4	36 960	+3,8	1 309	-68,7
Ferienhäuser, -wohnungen, -zentren	504	+14,8	9	-89,7	1 681	+54,2	130	-49,8
Hütten, Jugendherbergen u. Ä.	4 236	+4,6	1 144	+82,7	10 352	-4,2	3 171	+52,0
Vorsorge- und Reha-Kliniken	234	+13,0	4	+300,0	7 805	-5,2	73	+92,1
Campingplätze
Köln und Rhein-Erft-Kreis	334 329	+5,2	105 778	+8,4	628 698	+5,6	203 347	+7,5
Hotels	196 158	+9,0	66 860	+10,6	330 816	+9,6	116 617	+10,1
Gasthöfe	944	-2,1	64	-28,1	1 988	+5,8	191	-9,9
Pensionen
Hotels garnis	108 279	+3,5	29 272	+8,6	191 628	+3,2	59 374	+7,5
Erholungs-, Ferien-, Schulungsheime	4 508	-7,6	634	-21,0	33 812	+2,3	2 919	-26,0
Ferienhäuser, -wohnungen, -zentren	306	+3,7	114	-2,6	2 363	-8,0	1 556	-9,0
Hütten, Jugendherbergen u. Ä.
Vorsorge- und Reha-Kliniken	237	+0,9	5	-64,3	9 982	+7,3	115	-63,9
Campingplätze	7 532	-4,5	2 323	+2,5	19 298	-7,0	5 791	+2,5
Düsseldorf und Kreis Mettmann	276 329	+6,9	96 944	+7,8	457 523	+5,4	175 276	+7,0
Hotels	181 563	+10,2	68 242	+7,5	282 334	+7,9	117 037	+6,4
Gasthöfe
Pensionen	72	-31,4	34	-32,0	116	-39,9	62	-38,0
Hotels garnis	86 967	-	27 181	+7,7	157 752	+2,1	54 655	+9,9
Erholungs-, Ferien-, Schulungsheime
Ferienhäuser, -wohnungen, -zentren	158	-31,0	61	-28,2	415	-19,9	187	+43,8
Hütten, Jugendherbergen u. Ä.	5 036	+20,6	1 086	+64,8	9 925	-7,1	1 890	-28,6
Vorsorge- und Reha-Kliniken
Campingplätze	1 302	+14,4	306	-18,4	3 232	-2,9	629	-18,8
Ruhrgebiet	273 646	+10,7	48 612	+6,6	547 637	+8,8	89 481	+6,9
Hotels	166 861	+9,4	33 725	+8,7	268 060	+8,7	58 984	+9,5
Gasthöfe	1 638	+8,9	100	+26,6	3 416	+22,1	265	+43,2
Pensionen	1 469	-7,7	71	+91,9	4 165	-16,6	662	+136,4
Hotels garnis	64 488	+10,1	12 255	+4,1	112 236	+10,7	23 065	+6,6
Erholungs-, Ferien-, Schulungsheime	13 118	+32,3	134	-42,7	46 278	+25,6	719	-57,3
Ferienhäuser, -wohnungen, -zentren	343	+1,8	11	-69,4	3 027	+3,1	164	-61,4
Hütten, Jugendherbergen u. Ä.	15 541	+18,7	1 200	-10,4	37 441	-	3 243	+0,8
Vorsorge- und Reha-Kliniken	1 661	-1,5	4	-33,3	51 821	+1,6	192	+159,5
Campingplätze	8 527	+7,5	1 112	+5,4	21 193	+8,3	2 187	-4,6
Bergisches Städtedreieck	29 415	+4,3	5 570	-14,5	64 441	-2,5	10 748	-10,0
Hotels	16 790	+1,3	4 095	-20,5	27 717	-5,8	6 850	-14,4
Gasthöfe
Pensionen
Hotels garnis	8 584	+1,4	1 211	+9,2	16 707	-2,7	2 486	-15,6
Erholungs-, Ferien-, Schulungsheime	2 043	+42,8	114	+56,2	7 794	+13,8	827	+172,9
Ferienhäuser, -wohnungen, -zentren
Hütten, Jugendherbergen u. Ä.	1 382	+12,0	74	-37,8	2 447	-12,6	333	-33,9
Vorsorge- und Reha-Kliniken
Campingplätze
Nordrhein-Westfalen	2 002 279	+8,5	463 776	+7,3	4 608 487	+5,6	1 016 524	+5,1
Hotels	1 138 295	+8,6	302 718	+8,2	1 963 449	+7,8	565 278	+7,3
Gasthöfe	28 943	+2,6	3 822	-2,9	61 806	+4,9	11 551	+4,8
Pensionen	29 628	-0,2	3 544	-4,1	104 897	-4,1	14 683	+6,9
Hotels garnis	415 330	+6,2	97 781	+8,4	753 916	+6,2	201 437	+9,7
Erholungs-, Ferien-, Schulungsheime	105 446	+19,1	3 420	-17,7	363 036	+8,5	14 485	-30,2
Ferienhäuser, -wohnungen, -zentren	49 168	+12,6	15 312	+5,5	258 933	+4,9	107 653	-1,0
Hütten, Jugendherbergen u. Ä.	99 299	+11,5	12 368	+5,6	243 688	+5,0	31 067	+1,0
Vorsorge- und Reha-Kliniken	20 068	-0,8	65	-37,5	525 323	-1,9	1 533	-38,6
Campingplätze	116 102	+8,5	24 746	+2,1	333 439	+6,1	68 837	-1,1

Anmerkungen Seite 9

2.4 Leistung der Beherbergungsstätten nach Reisegebieten und Herkunftsländern

Juli 2017

Reisegebiet Herkunftsland (ständiger Wohnsitz)	Ankünfte		Übernachtungen			Mittlere Aufenthalts- dauer ³⁾
	aller Gäste	Verän- derung ¹⁾	aller Gäste	Verän- derung ¹⁾	Anteil ²⁾	
Eifel und Region Aachen	130 446	+8,8	326 289	+3,8	100	2,5
Bundesrepublik Deutschland	93 402	+10,7	223 299	+7,9	68,4	2,4
Ausland	37 044	+4,1	102 990	-4,1	31,6	2,8
Europa	30 173	+1,8	86 898	-5,1	84,4	2,9
EU-Länder	27 859	+2,2	81 264	-5,1	78,9	2,9
Belgien	6 784	+3,7	19 082	-5,6	18,5	2,8
Bulgarien	47	+62,1	138	+142,1	0,1	2,9
Dänemark	847	+16,0	1 206	-5,8	1,2	1,4
Estland	8	-20,0	11	-	-	1,4
Finnland	149	-19,0	319	-31,1	0,3	2,1
Frankreich	1 939	+15,8	3 152	+2,9	3,1	1,6
Griechenland	80	+50,9	198	+35,6	0,2	2,5
Republik Irland	209	+6,6	362	-2,7	0,4	1,7
Italien	930	+27,2	1 624	+27,3	1,6	1,7
Kroatien	23	-17,9	92	+31,4	0,1	4,0
Lettland	24	+20,0	26	-16,1	-	1,1
Litauen	30	+275,0	47	+327,3	-	1,6
Luxemburg	234	-39,2	430	-49,3	0,4	1,8
Malta	15	+400,0	39	+2,6	-	2,6
Niederlande	10 841	-1,7	43 875	-4,4	42,6	4,0
Österreich	687	-6,8	1 396	-12,5	1,4	2,0
Polen	624	+36,2	1 196	-4,9	1,2	1,9
Portugal	104	+103,9	198	+57,1	0,2	1,9
Rumänien	274	+185,4	399	+87,3	0,4	1,5
Schweden	456	-29,6	670	-37,1	0,7	1,5
Slowakische Republik	46	+2,2	149	+119,1	0,1	3,2
Slowenien	93	+86,0	147	+137,1	0,1	1,6
Spanien	555	-8,7	1 054	-22,8	1,0	1,9
Tschechische Republik	196	+5,9	302	+0,7	0,3	1,5
Ungarn	142	-10,7	350	-55,2	0,3	2,5
Vereinigtes Königreich	2 513	-1,6	4 774	-2,8	4,6	1,9
Zypern	9	-72,7	28	-62,7	-	3,1
Island	14	-30,0	21	-36,4	-	1,5
Norwegen	168	-29,4	307	-42,0	0,3	1,8
Russland	380	+36,7	1 036	+50,8	1,0	2,7
Schweiz	1 323	-13,2	2 502	-19,5	2,4	1,9
Türkei	220	+13,4	571	+2,9	0,6	2,6
Ukraine	42	+31,3	153	+178,2	0,1	3,6
sonstige europäische Länder	167	+49,1	1 044	+8,2	1,0	6,3
Afrika	214	+56,2	849	+127,6	0,8	4,0
Republik Südafrika	81	+30,6	329	+147,4	0,3	4,1
sonstige afrikanische Länder	133	+77,3	520	+116,7	0,5	3,9
Asien	2 063	-2,1	5 414	-17,7	5,3	2,6
Arabische Golfstaaten	711	+0,7	1 773	-18,9	1,7	2,5
Volksrepublik China und Hongkong	474	-11,7	1 121	-37,1	1,1	2,4
Indien	106	-3,6	474	-15,2	0,5	4,5
Israel	115	-23,8	459	-36,3	0,4	4,0
Japan	274	+1,1	718	+100,6	0,7	2,6
Südkorea	73	-20,7	214	+10,9	0,2	2,9
Taiwan	88	+87,2	185	-0,5	0,2	2,1
sonstige asiatische Länder	222	+15,0	470	-20,3	0,5	2,1
Amerika	2 048	+27,4	4 979	+20,6	4,8	2,4
Kanada	173	+5,5	309	-17,2	0,3	1,8
USA	1 430	+24,7	3 391	+24,0	3,3	2,4
sonstige nordamerikanische Länder	40	+90,5	71	-1,4	0,1	1,8
Mittelamerika und Karibik	41	+28,1	86	+83,0	0,1	2,1
Brasilien	193	+44,0	613	+31,5	0,6	3,2
sonstige südamerikanische Länder	171	+56,9	509	+17,3	0,5	3,0
Australien	269	+61,1	860	+94,6	0,8	3,2
Neuseeland und Ozeanien	89	+18,7	209	-11,8	0,2	2,3
Ohne Angabe	2 188	+18,7	3 781	-8,6	3,7	1,7

1) Veränderung gegenüber dem Vorjahreszeitraum in % – 2) Bei Übernachtungen von Gästen aus der Bundesrepublik Deutschland und dem Ausland: Anteil an allen Übernachtungen im Bundesgebiet; sonst: Anteil an allen Übernachtungen am Ausland zusammen. – 3) mittlere Aufenthaltsdauer in Tagen = Übernachtungen/ Ankünfte

Noch: 2.4 Leistung der Beherbergungsstätten nach Reisegebieten und Herkunftsländern

Juli 2017

Reisegebiet Herkunftsland (ständiger Wohnsitz)	Ankünfte		Übernachtungen			Mittlere Aufenthalts- dauer ³⁾
	aller Gäste	Verän- derung ¹⁾	aller Gäste	Verän- derung ¹⁾	Anteil ²⁾	
Niederrhein	206 723	+7,5	431 663	+4,1	100	2,1
Bundesrepublik Deutschland	164 121	+9,7	348 379	+5,1	80,7	2,1
Ausland	42 602	-0,2	83 284	-0,1	19,3	2,0
Europa	35 718	-0,6	68 474	-0,4	82,2	1,9
EU-Länder	32 472	-1,0	62 594	-0,9	75,2	1,9
Belgien	3 912	-22,4	8 013	-25,9	9,6	2,0
Bulgarien	210	+33,8	428	+3,4	0,5	2,0
Dänemark	1 456	+12,8	2 211	+8,7	2,7	1,5
Estland	70	-41,2	117	-63,6	0,1	1,7
Finnland	216	+23,4	342	+20,4	0,4	1,6
Frankreich	1 811	+12,3	3 008	+14,3	3,6	1,7
Griechenland	135	+22,7	620	+124,6	0,7	4,6
Republik Irland	125	-3,8	234	+23,8	0,3	1,9
Italien	1 185	-3,2	2 408	+3,7	2,9	2,0
Kroatien	56	-5,1	220	+41,9	0,3	3,9
Lettland	51	-33,8	127	+14,4	0,2	2,5
Litauen	83	-5,7	122	-13,5	0,1	1,5
Luxemburg	222	+20,7	341	+23,1	0,4	1,5
Malta	15	+87,5	32	+128,6	-	2,1
Niederlande	14 887	-1,3	26 155	-3,9	31,4	1,8
Österreich	1 258	+19,8	2 384	+6,9	2,9	1,9
Polen	1 244	+18,9	3 291	+13,1	4,0	2,6
Portugal	135	-18,7	429	-19,1	0,5	3,2
Rumänien	267	-4,0	1 007	+1,0	1,2	3,8
Schweden	540	+5,7	751	-5,4	0,9	1,4
Slowakische Republik	187	-20,8	922	+61,5	1,1	4,9
Slowenien	59	-14,5	184	-11,5	0,2	3,1
Spanien	869	-17,9	1 694	-18,9	2,0	1,9
Tschechische Republik	267	-32,1	510	-33,2	0,6	1,9
Ungarn	227	+59,9	795	+191,2	1,0	3,5
Vereinigtes Königreich	2 973	+20,2	6 205	+36,4	7,5	2,1
Zypern	12	+9,1	44	-	0,1	3,7
Island	37	+23,3	63	+75,0	0,1	1,7
Norwegen	225	+16,0	442	+26,3	0,5	2,0
Russland	278	+0,7	748	+16,3	0,9	2,7
Schweiz	1 770	+5,2	3 015	+3,6	3,6	1,7
Türkei	371	+10,4	746	+21,3	0,9	2,0
Ukraine	111	+65,7	201	+45,7	0,2	1,8
sonstige europäische Länder	454	-15,8	665	-24,7	0,8	1,5
Afrika	152	-2,6	469	+55,8	0,6	3,1
Republik Südafrika	37	+15,6	93	+10,7	0,1	2,5
sonstige afrikanische Länder	115	-7,3	376	+73,3	0,5	3,3
Asien	2 191	+15,7	5 327	-4,8	6,4	2,4
Arabische Golfstaaten	457	-19,7	1 438	-0,1	1,7	3,1
Volksrepublik China und Hongkong	539	+30,5	1 306	+41,3	1,6	2,4
Indien	137	-16,0	612	+4,3	0,7	4,5
Israel	63	-72,4	256	-82,4	0,3	4,1
Japan	128	+10,3	298	-1,0	0,4	2,3
Südkorea	71	+42,0	150	+72,4	0,2	2,1
Taiwan	28	-30,0	96	-31,4	0,1	3,4
sonstige asiatische Länder	768	+144,6	1 171	+77,7	1,4	1,5
Amerika	1 597	+3,4	3 134	+6,3	3,8	2,0
Kanada	125	+1,6	345	+67,5	0,4	2,8
USA	1 272	+6,7	2 400	+8,2	2,9	1,9
sonstige nordamerikanische Länder	9	+50,0	21	+31,3	-	2,3
Mittelamerika und Karibik	43	-40,3	75	-20,2	0,1	1,7
Brasilien	54	-15,6	105	-47,0	0,1	1,9
sonstige südamerikanische Länder	94	+8,0	188	-12,6	0,2	2,0
Australien	207	+176,0	344	+201,8	0,4	1,7
Neuseeland und Ozeanien	26	-25,7	55	+17,0	0,1	2,1
Ohne Angabe	2 711	-11,3	5 481	-2,0	6,6	2,0

Noch: 2.4 Leistung der Beherbergungsstätten nach Reisegebieten und Herkunftsländern

Juli 2017

Reisegebiet Herkunftsland (ständiger Wohnsitz)	Ankünfte		Übernachtungen			Mittlere Aufenthalts- dauer ³⁾
	aller Gäste	Verän- derung ¹⁾	aller Gäste	Verän- derung ¹⁾	Anteil ²⁾	
Münsterland	169 320	+13,2	373 118	+8,6	100	2,2
Bundesrepublik Deutschland	143 945	+10,7	317 137	+6,6	85,0	2,2
Ausland	25 375	+29,7	55 981	+21,5	15,0	2,2
Europa	21 063	+21,0	46 883	+15,9	83,7	2,2
EU-Länder	18 457	+19,9	40 903	+16,0	73,1	2,2
Belgien	1 436	+33,8	3 568	+71,0	6,4	2,5
Bulgarien	58	+93,3	556	+26,9	1,0	9,6
Dänemark	2 121	+7,8	2 873	+13,2	5,1	1,4
Estland	37	+131,3	39	+39,3	0,1	1,1
Finnland	190	+26,7	257	-17,6	0,5	1,4
Frankreich	1 201	+37,4	2 273	+37,5	4,1	1,9
Griechenland	70	+133,3	151	+98,7	0,3	2,2
Republik Irland	62	+51,2	100	+72,4	0,2	1,6
Italien	509	+24,8	973	-1,2	1,7	1,9
Kroatien	51	+50,0	745	+39,3	1,3	14,6
Lettland	21	-	39	-7,1	0,1	1,9
Litauen	64	+73,0	223	+129,9	0,4	3,5
Luxemburg	213	+31,5	374	+56,5	0,7	1,8
Malta	6	+100,0	8	-55,6	-	1,3
Niederlande	7 376	+16,1	17 056	+7,2	30,5	2,3
Österreich	723	+44,3	1 830	+80,1	3,3	2,5
Polen	864	+57,7	3 361	+23,7	6,0	3,9
Portugal	90	+16,9	202	-26,5	0,4	2,2
Rumänien	111	+46,1	347	+52,2	0,6	3,1
Schweden	1 181	+3,8	1 675	+8,3	3,0	1,4
Slowakische Republik	32	-57,3	220	-37,9	0,4	6,9
Slowenien	49	+390,0	79	+113,5	0,1	1,6
Spanien	415	-4,6	887	-25,0	1,6	2,1
Tschechische Republik	126	+13,5	236	-11,6	0,4	1,9
Ungarn	41	-61,0	235	-46,5	0,4	5,7
Vereinigtes Königreich	1 410	+27,3	2 596	+20,1	4,6	1,8
Zypern	-	-	-	-	-	-
Island	7	-12,5	13	-7,1	-	1,9
Norwegen	547	-0,9	888	+11,7	1,6	1,6
Russland	263	+60,4	867	+36,5	1,5	3,3
Schweiz	1 427	+74,0	2 626	+69,3	4,7	1,8
Türkei	78	-14,3	203	-1,0	0,4	2,6
Ukraine	74	+111,4	123	-40,9	0,2	1,7
sonstige europäische Länder	210	-40,3	1 260	-29,5	2,3	6,0
Afrika	116	+118,9	350	+69,9	0,6	3,0
Republik Südafrika	46	+130,0	82	-11,8	0,1	1,8
sonstige afrikanische Länder	70	+112,1	268	+137,2	0,5	3,8
Asien	1 335	+143,2	3 278	+74,8	5,9	2,5
Arabische Golfstaaten	104	+85,7	410	+42,9	0,7	3,9
Volksrepublik China und Hongkong	439	+89,2	1 084	+26,0	1,9	2,5
Indien	56	+100,0	217	+72,2	0,4	3,9
Israel	58	+41,5	160	+63,3	0,3	2,8
Japan	176	+147,9	325	+103,1	0,6	1,8
Südkorea	232	x	433	+493,2	0,8	1,9
Taiwan	119	+417,4	295	+186,4	0,5	2,5
sonstige asiatische Länder	151	+109,7	354	+110,7	0,6	2,3
Amerika	1 412	+85,1	2 966	+49,1	5,3	2,1
Kanada	106	+65,6	199	+28,4	0,4	1,9
USA	1 035	+90,3	2 129	+64,8	3,8	2,1
sonstige nordamerikanische Länder	9	+200,0	16	-23,8	-	1,8
Mittelamerika und Karibik	19	-20,8	48	-47,3	0,1	2,5
Brasilien	138	+193,6	395	+143,8	0,7	2,9
sonstige südamerikanische Länder	105	+29,6	179	-33,2	0,3	1,7
Australien	156	+108,0	377	+57,1	0,7	2,4
Neuseeland und Ozeanien	105	+191,7	258	+171,6	0,5	2,5
Ohne Angabe	1 188	+73,9	1 869	+54,6	3,3	1,6

Anmerkungen Seite 31

Noch: 2.4 Leistung der Beherbergungsstätten nach Reisegebieten und Herkunftsländern

Juli 2017

Reisegebiet Herkunftsland (ständiger Wohnsitz)	Ankünfte		Übernachtungen			Mittlere Aufenthalts- dauer ³⁾
	aller Gäste	Verän- derung ¹⁾	aller Gäste	Verän- derung ¹⁾	Anteil ²⁾	
Teutoburger Wald	187 265	+8,1	642 280	+3,7	100	3,4
Bundesrepublik Deutschland	163 133	+8,8	577 153	+3,8	89,9	3,5
Ausland	24 132	+4,1	65 127	+3,4	10,1	2,7
Europa	18 320	-2,6	51 336	-0,9	78,8	2,8
EU-Länder	16 030	-3,2	45 314	-2,1	69,6	2,8
Belgien	1 134	+22,3	2 430	+28,6	3,7	2,1
Bulgarien	31	-20,5	64	-55,2	0,1	2,1
Dänemark	1 103	+7,6	2 106	+9,8	3,2	1,9
Estland	21	-34,4	34	-24,4	0,1	1,6
Finnland	143	-	252	-2,7	0,4	1,8
Frankreich	845	+15,1	1 439	+20,5	2,2	1,7
Griechenland	48	-7,7	159	-30,3	0,2	3,3
Republik Irland	99	+19,3	234	+35,3	0,4	2,4
Italien	511	-5,2	1 009	-0,8	1,5	2,0
Kroatien	64	+156,0	400	+288,3	0,6	6,3
Lettland	58	+141,7	83	+107,5	0,1	1,4
Litauen	87	-52,7	232	-26,6	0,4	2,7
Luxemburg	82	-21,9	117	-19,9	0,2	1,4
Malta	8	+300,0	74	x	0,1	9,3
Niederlande	6 584	-14,3	20 825	-14,4	32,0	3,2
Österreich	652	-16,6	1 350	-28,9	2,1	2,1
Polen	1 097	+18,6	3 988	+40,5	6,1	3,6
Portugal	75	+15,4	458	+89,3	0,7	6,1
Rumänien	155	+5,4	2 133	+20,2	3,3	13,8
Schweden	528	-	802	+2,6	1,2	1,5
Slowakische Republik	90	+109,3	455	+142,0	0,7	5,1
Slowenien	54	+80,0	114	+159,1	0,2	2,1
Spanien	411	+43,7	820	+7,3	1,3	2,0
Tschechische Republik	331	-12,9	905	-10,0	1,4	2,7
Ungarn	176	+69,2	560	+101,4	0,9	3,2
Vereinigtes Königreich	1 636	-2,6	4 263	-8,3	6,5	2,6
Zypern	7	+250,0	8	+14,3	-	1,1
Island	19	-5,0	35	-7,9	0,1	1,8
Norwegen	249	-11,7	425	-6,4	0,7	1,7
Russland	271	+35,5	949	+46,2	1,5	3,5
Schweiz	1 015	+1,7	2 080	-11,4	3,2	2,0
Türkei	153	+37,8	464	+41,9	0,7	3,0
Ukraine	66	+34,7	476	+112,5	0,7	7,2
sonstige europäische Länder	517	-11,5	1 593	+7,7	2,4	3,1
Afrika	78	-20,4	358	-12,3	0,5	4,6
Republik Südafrika	30	-16,7	75	+15,4	0,1	2,5
sonstige afrikanische Länder	48	-22,6	283	-17,5	0,4	5,9
Asien	970	+33,2	3 732	-5,2	5,7	3,8
Arabische Golfstaaten	72	-25,0	530	-56,9	0,8	7,4
Volksrepublik China und Hongkong	411	+88,5	1 562	+42,1	2,4	3,8
Indien	83	+31,7	425	+92,3	0,7	5,1
Israel	55	+96,4	110	+96,4	0,2	2,0
Japan	113	-8,9	307	-6,7	0,5	2,7
Südkorea	61	+90,6	344	+179,7	0,5	5,6
Taiwan	15	-73,2	30	-81,0	-	2,0
sonstige asiatische Länder	160	+44,1	424	-41,2	0,7	2,7
Amerika	890	+22,3	2 883	+41,0	4,4	3,2
Kanada	91	+89,6	247	+79,0	0,4	2,7
USA	636	+6,7	1 913	+16,0	2,9	3,0
sonstige nordamerikanische Länder	6	+20,0	11	+57,1	-	1,8
Mittelamerika und Karibik	65	+490,9	326	x	0,5	5,0
Brasilien	61	+45,2	189	+85,3	0,3	3,1
sonstige südamerikanische Länder	31	+19,2	197	+55,1	0,3	6,4
Australien	90	+25,0	234	+35,3	0,4	2,6
Neuseeland und Ozeanien	15	+36,4	64	+146,2	0,1	4,3
Ohne Angabe	3 769	+38,2	6 520	+42,3	10,0	1,7

Anmerkungen Seite 31

Noch: 2.4 Leistung der Beherbergungsstätten nach Reisegebieten und Herkunftsländern

Juli 2017

Reisegebiet Herkunftsland (ständiger Wohnsitz)	Ankünfte		Übernachtungen			Mittlere Aufenthalts- dauer ³⁾
	aller Gäste	Verän- derung ¹⁾	aller Gäste	Verän- derung ¹⁾	Anteil ²⁾	
Sauerland	195 193	+9,4	667 240	+7,3	100	3,4
Bundesrepublik Deutschland	155 674	+10,4	525 080	+8,5	78,7	3,4
Ausland	39 519	+5,8	142 160	+2,9	21,3	3,6
Europa	36 926	+3,9	135 285	+1,1	95,2	3,7
EU-Länder	35 091	+3,5	128 099	+0,2	90,1	3,7
Belgien	4 946	-7,7	18 142	-10,3	12,8	3,7
Bulgarien	9	-85,7	101	-44,8	0,1	11,2
Dänemark	813	+40,2	2 316	+30,3	1,6	2,8
Estland	5	-50,0	5	-64,3	-	1,0
Finnland	100	+92,3	180	+176,9	0,1	1,8
Frankreich	579	+50,8	1 127	+34,5	0,8	1,9
Griechenland	21	-44,7	36	-56,1	-	1,7
Republik Irland	48	+17,1	137	+59,3	0,1	2,9
Italien	394	+22,4	872	+8,2	0,6	2,2
Kroatien	18	+5,9	52	+57,6	-	2,9
Lettland	14	+55,6	34	+240,0	-	2,4
Litauen	58	+286,7	565	x	0,4	9,7
Luxemburg	78	+39,3	217	+42,8	0,2	2,8
Malta	1	x	4	x	-	4,0
Niederlande	25 412	+3,8	97 451	+1,1	68,6	3,8
Österreich	434	+26,2	935	+16,3	0,7	2,2
Polen	402	-0,5	1 222	+1,4	0,9	3,0
Portugal	34	-46,9	85	-78,9	0,1	2,5
Rumänien	111	+22,0	432	+0,7	0,3	3,9
Schweden	210	-17,0	405	+18,8	0,3	1,9
Slowakische Republik	38	-39,7	279	+6,5	0,2	7,3
Slowenien	32	-23,8	64	-73,8	-	2,0
Spanien	238	+35,2	417	+4,8	0,3	1,8
Tschechische Republik	215	+36,1	562	+54,4	0,4	2,6
Ungarn	128	+128,6	749	+234,4	0,5	5,9
Vereinigtes Königreich	753	-7,0	1 710	-26,1	1,2	2,3
Zypern	-	-	-	-	-	-
Island	4	-69,2	6	-75,0	-	1,5
Norwegen	127	+17,6	193	+9,0	0,1	1,5
Russland	49	-53,3	104	-60,6	0,1	2,1
Schweiz	680	+29,5	1 905	+58,2	1,3	2,8
Türkei	47	+23,7	105	+25,0	0,1	2,2
Ukraine	43	+115,0	83	-7,8	0,1	1,9
sonstige europäische Länder	885	+6,0	4 790	+14,7	3,4	5,4
Afrika	50	+13,6	127	-45,5	0,1	2,5
Republik Südafrika	12	-36,8	39	-38,1	-	3,3
sonstige afrikanische Länder	38	+52,0	88	-48,2	0,1	2,3
Asien	558	+50,8	2 346	+179,3	1,7	4,2
Arabische Golfstaaten	128	+103,2	521	+285,9	0,4	4,1
Volksrepublik China und Hongkong	181	+105,7	1 017	+401,0	0,7	5,6
Indien	30	-65,9	175	-25,2	0,1	5,8
Israel	30	+130,8	99	+330,4	0,1	3,3
Japan	73	+108,6	178	+295,6	0,1	2,4
Südkorea	14	-26,3	29	-19,4	-	2,1
Taiwan	41	+310,0	55	+223,5	-	1,3
sonstige asiatische Länder	61	+13,0	272	+85,0	0,2	4,5
Amerika	459	+6,3	1 377	+25,6	1,0	3,0
Kanada	69	+76,9	143	-4,7	0,1	2,1
USA	320	-1,5	882	+26,0	0,6	2,8
sonstige nordamerikanische Länder	7	-36,4	88	+109,5	0,1	12,6
Mittelamerika und Karibik	37	+94,7	177	+73,5	0,1	4,8
Brasilien	7	-63,2	14	-71,4	-	2,0
sonstige südamerikanische Länder	19	-	73	+37,7	0,1	3,8
Australien	54	+260,0	109	+109,6	0,1	2,0
Neuseeland und Ozeanien	13	+333,3	21	+200,0	-	1,6
Ohne Angabe	1 459	+51,3	2 895	+46,0	2,0	2,0

Anmerkungen Seite 31

Noch: 2.4 Leistung der Beherbergungsstätten nach Reisegebieten und Herkunftsländern

Juli 2017

Reisegebiet Herkunftsland (ständiger Wohnsitz)	Ankünfte		Übernachtungen			Mittlere Aufenthalts- dauer ³⁾
	aller Gäste	Verän- derung ¹⁾	aller Gäste	Verän- derung ¹⁾	Anteil ²⁾	
Siegerland-Wittgenstein	23 514	+18,7	75 040	+6,0	100	3,2
Bundesrepublik Deutschland	17 717	+14,4	60 110	+1,8	80,1	3,4
Ausland	5 797	+34,1	14 930	+27,1	19,9	2,6
Europa	4 180	+36,5	11 018	+29,5	73,8	2,6
EU-Länder	3 777	+34,3	10 225	+30,8	68,5	2,7
Belgien	243	+29,9	479	+3,5	3,2	2,0
Bulgarien	6	+200,0	34	x	0,2	5,7
Dänemark	86	+10,3	132	-10,8	0,9	1,5
Estland	2	x	2	x	-	1,0
Finnland	17	+21,4	19	+5,6	0,1	1,1
Frankreich	176	+72,5	294	+96,0	2,0	1,7
Griechenland	3	-62,5	3	-62,5	-	1,0
Republik Irland	6	-	14	-12,5	0,1	2,3
Italien	100	+26,6	213	+22,4	1,4	2,1
Kroatien	10	x	15	x	0,1	1,5
Lettland	-	-	-	-	-	-
Litauen	3	-70,0	3	-80,0	-	1,0
Luxemburg	22	+83,3	35	-34,0	0,2	1,6
Malta	-	-	-	-	-	-
Niederlande	2 385	+32,2	7 368	+39,7	49,4	3,1
Österreich	135	+5,5	329	-17,3	2,2	2,4
Polen	156	+52,9	338	-23,5	2,3	2,2
Portugal	10	-9,1	16	-38,5	0,1	1,6
Rumänien	43	+48,3	72	-52,3	0,5	1,7
Schweden	47	-11,3	71	-12,3	0,5	1,5
Slowakische Republik	16	+128,6	16	+128,6	0,1	1,0
Slowenien	11	+37,5	26	+100,0	0,2	2,4
Spanien	61	+281,3	138	+253,8	0,9	2,3
Tschechische Republik	53	+89,3	247	+461,4	1,7	4,7
Ungarn	17	-22,7	36	-23,4	0,2	2,1
Vereinigtes Königreich	169	+62,5	325	+39,5	2,2	1,9
Zypern	-	-	-	-	-	-
Island	-	-	-	-	-	-
Norwegen	37	+164,3	101	+94,2	0,7	2,7
Russland	36	+38,5	98	-49,5	0,7	2,7
Schweiz	268	+64,4	511	+43,5	3,4	1,9
Türkei	48	+33,3	67	-5,6	0,4	1,4
Ukraine	5	-16,7	7	-12,5	-	1,4
sonstige europäische Länder	9	+125,0	9	+125,0	0,1	1,0
Afrika	50	+72,4	324	+10,6	2,2	6,5
Republik Südafrika	7	+16,7	15	-16,7	0,1	2,1
sonstige afrikanische Länder	43	+87,0	309	+12,4	2,1	7,2
Asien	414	+108,0	751	+43,9	5,0	1,8
Arabische Golfstaaten	15	+275,0	21	+250,0	0,1	1,4
Volksrepublik China und Hongkong	189	+89,0	359	+48,3	2,4	1,9
Indien	14	+27,3	41	-43,1	0,3	2,9
Israel	18	+200,0	28	+300,0	0,2	1,6
Japan	28	-26,3	48	-21,3	0,3	1,7
Südkorea	64	+255,6	100	+19,0	0,7	1,6
Taiwan	1	-50,0	1	-75,0	-	1,0
sonstige asiatische Länder	85	+325,0	153	+232,6	1,0	1,8
Amerika	230	+67,9	586	+15,6	3,9	2,5
Kanada	8	-	22	+29,4	0,1	2,8
USA	194	+67,2	468	+1,3	3,1	2,4
sonstige nordamerikanische Länder	5	+150,0	9	+125,0	0,1	1,8
Mittelamerika und Karibik	6	+20,0	18	+80,0	0,1	3,0
Brasilien	4	-	4	-	-	1,0
sonstige südamerikanische Länder	13	x	65	x	0,4	5,0
Australien	8	-61,9	9	-91,9	0,1	1,1
Neuseeland und Ozeanien	9	x	12	x	0,1	1,3
Ohne Angabe	906	+3,7	2 230	+23,5	14,9	2,5

Anmerkungen Seite 31

Noch: 2.4 Leistung der Beherbergungsstätten nach Reisegebieten und Herkunftsländern

Juli 2017

Reisegebiet Herkunftsland (ständiger Wohnsitz)	Ankünfte		Übernachtungen			Mittlere Aufenthalts- dauer ³⁾
	aller Gäste	Verän- derung ¹⁾	aller Gäste	Verän- derung ¹⁾	Anteil ²⁾	
Bergisches Land	50 692	+11,9	139 162	+7,8	100	2,7
Bundesrepublik Deutschland	43 408	+14,2	122 250	+7,7	87,8	2,8
Ausland	7 284	-0,4	16 912	+8,6	12,2	2,3
Europa	5 081	-5,8	11 839	+2,5	70,0	2,3
EU-Länder	4 410	-7,0	10 426	+1,5	61,6	2,4
Belgien	490	-16,8	1 077	-14,3	6,4	2,2
Bulgarien	38	+123,5	248	+239,7	1,5	6,5
Dänemark	178	-31,0	239	-36,9	1,4	1,3
Estland	3	x	3	x	-	1,0
Finnland	21	-47,5	23	-65,7	0,1	1,1
Frankreich	375	-41,4	667	-43,3	3,9	1,8
Griechenland	16	-65,2	55	-26,7	0,3	3,4
Republik Irland	22	+120,0	48	+166,7	0,3	2,2
Italien	223	+26,0	532	+45,4	3,1	2,4
Kroatien	12	-68,4	25	-94,9	0,1	2,1
Lettland	11	-31,3	18	-	0,1	1,6
Litauen	9	+50,0	9	+12,5	0,1	1,0
Luxemburg	63	-	254	-29,2	1,5	4,0
Malta	2	x	4	x	-	2,0
Niederlande	1 162	+12,3	2 707	+14,3	16,0	2,3
Österreich	280	+27,3	622	+53,2	3,7	2,2
Polen	264	+41,2	1 051	+141,6	6,2	4,0
Portugal	29	+20,8	62	+87,9	0,4	2,1
Rumänien	39	-13,3	187	-18,7	1,1	4,8
Schweden	146	-21,9	221	-23,3	1,3	1,5
Slowakische Republik	75	+53,1	228	+119,2	1,3	3,0
Slowenien	25	-44,4	192	-15,8	1,1	7,7
Spanien	124	+36,3	311	+57,9	1,8	2,5
Tschechische Republik	136	+161,5	278	+291,5	1,6	2,0
Ungarn	51	-19,0	151	-2,6	0,9	3,0
Vereinigtes Königreich	613	-27,2	1 199	-18,2	7,1	2,0
Zypern	3	+200,0	15	+150,0	0,1	5,0
Island	-	-	-	-	-	-
Norwegen	60	-16,7	80	-27,3	0,5	1,3
Russland	86	-49,1	173	-56,0	1,0	2,0
Schweiz	321	-7,0	659	+9,7	3,9	2,1
Türkei	38	+40,7	77	+54,0	0,5	2,0
Ukraine	85	x	175	x	1,0	2,1
sonstige europäische Länder	81	+145,5	249	+141,7	1,5	3,1
Afrika	53	+65,6	324	+252,2	1,9	6,1
Republik Südafrika	19	+216,7	158	+229,2	0,9	8,3
sonstige afrikanische Länder	34	+30,8	166	+277,3	1,0	4,9
Asien	1 406	+54,5	3 035	+50,8	17,9	2,2
Arabische Golfstaaten	31	+47,6	60	-11,8	0,4	1,9
Volksrepublik China und Hongkong	946	+44,4	1 946	+49,6	11,5	2,1
Indien	88	+225,9	268	+23,5	1,6	3,0
Israel	68	+126,7	144	+161,8	0,9	2,1
Japan	57	+50,0	137	+67,1	0,8	2,4
Südkorea	152	+347,1	268	+436,0	1,6	1,8
Taiwan	5	-	9	-25,0	0,1	1,8
sonstige asiatische Länder	59	-41,0	203	-10,6	1,2	3,4
Amerika	303	-6,2	911	+13,2	5,4	3,0
Kanada	12	-40,0	32	-53,6	0,2	2,7
USA	218	+33,7	640	+37,3	3,8	2,9
sonstige nordamerikanische Länder	3	-93,2	16	-82,6	0,1	5,3
Mittelamerika und Karibik	21	-12,5	54	-6,9	0,3	2,6
Brasilien	15	-34,8	48	+17,1	0,3	3,2
sonstige südamerikanische Länder	34	-30,6	121	+53,2	0,7	3,6
Australien	28	-6,7	81	+50,0	0,5	2,9
Neuseeland und Ozeanien	12	-25,0	35	-7,9	0,2	2,9
Ohne Angabe	401	-34,2	687	-32,8	4,1	1,7

Anmerkungen Seite 31

Noch: 2.4 Leistung der Beherbergungsstätten nach Reisegebieten und Herkunftsländern

Juli 2017

Reisegebiet Herkunftsland (ständiger Wohnsitz)	Ankünfte		Übernachtungen			Mittlere Aufenthalts- dauer ³⁾
	aller Gäste	Verän- derung ¹⁾	aller Gäste	Verän- derung ¹⁾	Anteil ²⁾	
Bonn und Rhein-Sieg-Kreis	125 407	+8,5	255 396	+1,9	100	2,0
Bundesrepublik Deutschland	100 288	+8,0	199 108	+1,1	78,0	2,0
Ausland	25 119	+10,2	56 288	+4,7	22,0	2,2
Europa	17 729	+7,1	39 501	+4,9	70,2	2,2
EU-Länder	15 132	+6,5	33 604	+3,9	59,7	2,2
Belgien	2 552	+25,1	5 773	+15,4	10,3	2,3
Bulgarien	51	-1,9	88	-52,4	0,2	1,7
Dänemark	353	-5,4	592	-5,9	1,1	1,7
Estland	25	+92,3	42	-19,2	0,1	1,7
Finnland	120	+26,3	182	-13,7	0,3	1,5
Frankreich	1 226	+22,2	2 485	+3,1	4,4	2,0
Griechenland	82	-33,3	208	-51,9	0,4	2,5
Republik Irland	91	-15,7	196	-44,0	0,3	2,2
Italien	639	+4,6	1 413	-5,7	2,5	2,2
Kroatien	39	+69,6	131	+184,8	0,2	3,4
Lettland	54	x	140	x	0,2	2,6
Litauen	21	+5,0	52	+48,6	0,1	2,5
Luxemburg	450	-49,7	966	-48,7	1,7	2,1
Malta	9	-57,1	12	-60,0	-	1,3
Niederlande	3 543	+2,0	7 146	+4,7	12,7	2,0
Österreich	1 006	+13,3	2 490	+47,4	4,4	2,5
Polen	418	+26,7	1 042	+6,5	1,9	2,5
Portugal	72	-27,3	222	-44,9	0,4	3,1
Rumänien	148	+19,4	284	+57,8	0,5	1,9
Schweden	382	-5,9	698	+8,2	1,2	1,8
Slowakische Republik	104	+57,6	638	+7,0	1,1	6,1
Slowenien	64	+68,4	753	+34,9	1,3	11,8
Spanien	496	+10,0	1 256	-5,1	2,2	2,5
Tschechische Republik	345	-35,8	559	-41,3	1,0	1,6
Ungarn	149	+17,3	431	-6,9	0,8	2,9
Vereinigtes Königreich	2 691	+18,7	5 798	+17,7	10,3	2,2
Zypern	2	-90,0	7	-82,5	-	3,5
Island	17	-78,8	33	-73,4	0,1	1,9
Norwegen	197	+21,6	322	+28,8	0,6	1,6
Russland	293	+17,2	994	-1,3	1,8	3,4
Schweiz	1 451	+18,3	2 886	+16,3	5,1	2,0
Türkei	148	-26,0	401	-24,9	0,7	2,7
Ukraine	59	+47,5	144	+69,4	0,3	2,4
sonstige europäische Länder	432	+14,0	1 117	+38,9	2,0	2,6
Afrika	343	+32,4	1 138	+82,4	2,0	3,3
Republik Südafrika	53	-13,1	139	-9,2	0,2	2,6
sonstige afrikanische Länder	290	+46,5	999	+112,1	1,8	3,4
Asien	3 325	+9,4	8 544	+0,5	15,2	2,6
Arabische Golfstaaten	1 375	-3,5	3 423	-19,4	6,1	2,5
Volksrepublik China und Hongkong	660	+15,8	2 055	+47,2	3,7	3,1
Indien	349	+100,6	769	+102,9	1,4	2,2
Israel	184	+57,3	337	-9,4	0,6	1,8
Japan	202	+23,2	510	+43,3	0,9	2,5
Südkorea	82	-34,4	148	-40,8	0,3	1,8
Taiwan	55	-9,8	136	-17,1	0,2	2,5
sonstige asiatische Länder	418	+4,0	1 166	-12,8	2,1	2,8
Amerika	2 959	+43,6	5 338	+4,4	9,5	1,8
Kanada	221	+0,9	466	-43,0	0,8	2,1
USA	2 332	+54,0	3 756	+21,0	6,7	1,6
sonstige nordamerikanische Länder	30	+400,0	69	x	0,1	2,3
Mittelamerika und Karibik	124	+39,3	292	+60,4	0,5	2,4
Brasilien	104	-20,0	302	-27,4	0,5	2,9
sonstige südamerikanische Länder	148	+43,7	453	-22,4	0,8	3,1
Australien	175	+7,4	434	-11,1	0,8	2,5
Neuseeland und Ozeanien	50	+28,2	99	+54,7	0,2	2,0
Ohne Angabe	538	-20,1	1 234	-5,9	2,2	2,3

Noch: 2.4 Leistung der Beherbergungsstätten nach Reisegebieten und Herkunftsländern

Juli 2017

Reisegebiet Herkunftsland (ständiger Wohnsitz)	Ankünfte		Übernachtungen			Mittlere Aufenthalts- dauer ³⁾
	aller Gäste	Verän- derung ¹⁾	aller Gäste	Verän- derung ¹⁾	Anteil ²⁾	
Köln und Rhein-Erft-Kreis	334 329	+5,2	628 698	+5,6	100	1,9
Bundesrepublik Deutschland	228 551	+3,8	425 351	+4,7	67,7	1,9
Ausland	105 778	+8,4	203 347	+7,5	32,3	1,9
Europa	69 784	+7,6	135 205	+8,5	66,5	1,9
EU-Länder	58 694	+5,5	113 377	+7,0	55,8	1,9
Belgien	8 021	+4,9	12 907	+1,8	6,3	1,6
Bulgarien	269	+71,3	866	+76,7	0,4	3,2
Dänemark	2 231	+14,0	3 992	+19,0	2,0	1,8
Estland	92	+9,5	198	+13,1	0,1	2,2
Finnland	640	+6,7	1 205	-5,9	0,6	1,9
Frankreich	4 791	+0,7	8 142	-3,8	4,0	1,7
Griechenland	275	+16,0	567	-20,8	0,3	2,1
Republik Irland	725	-10,2	1 473	-15,0	0,7	2,0
Italien	2 829	+0,9	5 531	+1,5	2,7	2,0
Kroatien	211	+27,9	537	+37,7	0,3	2,5
Lettland	185	+72,9	311	+95,6	0,2	1,7
Litauen	130	-4,4	224	-18,8	0,1	1,7
Luxemburg	1 609	+6,5	2 500	+3,6	1,2	1,6
Malta	110	+89,7	266	+69,4	0,1	2,4
Niederlande	10 967	+4,4	18 310	+4,6	9,0	1,7
Österreich	3 374	+8,1	6 759	+4,2	3,3	2,0
Polen	1 923	-3,9	8 339	+20,2	4,1	4,3
Portugal	691	+82,3	1 393	+91,3	0,7	2,0
Rumänien	663	+11,2	1 537	+34,4	0,8	2,3
Schweden	1 852	+8,6	3 438	+18,0	1,7	1,9
Slowakische Republik	269	+74,7	642	+81,9	0,3	2,4
Slowenien	177	+9,3	662	-7,3	0,3	3,7
Spanien	4 108	+11,9	8 127	+17,4	4,0	2,0
Tschechische Republik	707	+49,5	1 178	+34,6	0,6	1,7
Ungarn	653	+21,8	1 107	+35,7	0,5	1,7
Vereinigtes Königreich	11 146	-1,1	23 064	+1,6	11,3	2,1
Zypern	46	+31,4	102	-24,4	0,1	2,2
Island	118	+63,9	262	+79,5	0,1	2,2
Norwegen	794	+8,8	1 424	+10,0	0,7	1,8
Russland	1 355	+30,0	3 009	+35,6	1,5	2,2
Schweiz	6 071	+19,8	11 393	+13,3	5,6	1,9
Türkei	1 220	+21,2	2 531	+33,4	1,2	2,1
Ukraine	334	+9,2	702	-10,6	0,3	2,1
sonstige europäische Länder	1 198	+21,1	2 507	+13,4	1,2	2,1
Afrika	1 250	+31,2	3 172	+13,1	1,6	2,5
Republik Südafrika	212	+116,3	369	+101,6	0,2	1,7
sonstige afrikanische Länder	1 038	+21,4	2 803	+6,9	1,4	2,7
Asien	13 005	+29,3	26 140	+12,0	12,9	2,0
Arabische Golfstaaten	2 242	+14,7	5 811	-14,8	2,9	2,6
Volksrepublik China und Hongkong	4 227	+42,7	6 771	+32,8	3,3	1,6
Indien	900	+11,8	2 349	+3,3	1,2	2,6
Israel	544	+47,8	1 082	+10,5	0,5	2,0
Japan	1 556	+37,6	2 854	+38,7	1,4	1,8
Südkorea	845	+27,6	1 379	+21,0	0,7	1,6
Taiwan	881	+40,7	1 348	+32,2	0,7	1,5
sonstige asiatische Länder	1 810	+16,8	4 546	+14,9	2,2	2,5
Amerika	13 886	+12,3	25 368	+11,1	12,5	1,8
Kanada	1 013	+6,0	1 783	+3,2	0,9	1,8
USA	10 078	+10,3	17 891	+11,6	8,8	1,8
sonstige nordamerikanische Länder	278	+58,9	673	+133,7	0,3	2,4
Mittelamerika und Karibik	583	+26,2	1 155	+15,0	0,6	2,0
Brasilien	1 104	+37,1	2 300	+8,1	1,1	2,1
sonstige südamerikanische Länder	830	+1,1	1 566	-5,4	0,8	1,9
Australien	1 207	+15,7	2 446	+7,3	1,2	2,0
Neuseeland und Ozeanien	184	-4,7	332	-0,6	0,2	1,8
Ohne Angabe	6 462	-20,4	10 684	-18,0	5,3	1,7

Anmerkungen Seite 31

Noch: 2.4 Leistung der Beherbergungsstätten nach Reisegebieten und Herkunftsländern

Juli 2017

Reisegebiet Herkunftsland (ständiger Wohnsitz)	Ankünfte		Übernachtungen			Mittlere Aufenthalts- dauer ³⁾
	aller Gäste	Verän- derung ¹⁾	aller Gäste	Verän- derung ¹⁾	Anteil ²⁾	
Düsseldorf und Kreis Mettmann	276 329	+6,9	457 523	+5,4	100	1,7
Bundesrepublik Deutschland	179 385	+6,4	282 247	+4,4	61,7	1,6
Ausland	96 944	+7,8	175 276	+7,0	38,3	1,8
Europa	61 781	+3,7	104 768	+4,1	59,8	1,7
EU-Länder	51 037	+3,6	83 885	+3,5	47,9	1,6
Belgien	4 146	+4,3	6 364	+3,3	3,6	1,5
Bulgarien	188	+3,3	378	+3,6	0,2	2,0
Dänemark	1 221	-2,5	1 910	-5,4	1,1	1,6
Estland	96	+2,1	149	+6,4	0,1	1,6
Finnland	559	-18,4	947	-22,6	0,5	1,7
Frankreich	4 175	+18,8	6 640	+16,4	3,8	1,6
Griechenland	471	+18,0	955	+8,0	0,5	2,0
Republik Irland	702	-4,9	1 111	-10,4	0,6	1,6
Italien	2 874	-3,6	4 784	-7,6	2,7	1,7
Kroatien	156	+5,4	273	+0,4	0,2	1,8
Lettland	135	+3,1	260	-5,1	0,1	1,9
Litauen	92	-22,7	173	-14,8	0,1	1,9
Luxemburg	843	+13,2	1 244	+9,2	0,7	1,5
Malta	57	-27,8	155	-4,3	0,1	2,7
Niederlande	11 895	+1,2	17 465	+0,7	10,0	1,5
Österreich	4 302	+14,0	8 329	+38,1	4,8	1,9
Polen	1 387	-15,8	3 183	-2,8	1,8	2,3
Portugal	409	-25,9	695	-33,9	0,4	1,7
Rumänien	719	+7,2	1 190	-9,9	0,7	1,7
Schweden	1 246	-1,3	2 072	+6,8	1,2	1,7
Slowakische Republik	251	-3,8	388	-33,6	0,2	1,5
Slowenien	156	+56,0	254	+6,7	0,1	1,6
Spanien	3 550	-3,0	5 733	-6,4	3,3	1,6
Tschechische Republik	586	+3,0	912	+4,3	0,5	1,6
Ungarn	398	+1,5	653	+3,2	0,4	1,6
Vereinigtes Königreich	10 338	+8,8	17 457	+5,4	10,0	1,7
Zypern	85	+30,8	211	+36,1	0,1	2,5
Island	81	-33,1	151	-29,4	0,1	1,9
Norwegen	551	+7,0	925	+16,5	0,5	1,7
Russland	3 281	+6,1	8 188	+16,9	4,7	2,5
Schweiz	3 722	+1,9	5 789	-3,3	3,3	1,6
Türkei	1 625	+37,5	2 726	+12,5	1,6	1,7
Ukraine	459	+23,7	1 023	+11,3	0,6	2,2
sonstige europäische Länder	1 025	-25,1	2 081	-7,3	1,2	2,0
Afrika	935	+8,5	1 949	-4,6	1,1	2,1
Republik Südafrika	240	+7,6	480	+36,0	0,3	2,0
sonstige afrikanische Länder	695	+8,8	1 469	-13,0	0,8	2,1
Asien	19 789	+23,9	42 621	+16,4	24,3	2,2
Arabische Golfstaaten	6 849	+12,2	18 452	+15,8	10,5	2,7
Volksrepublik China und Hongkong	4 229	+14,9	7 188	+0,5	4,1	1,7
Indien	1 858	+161,0	3 451	+101,2	2,0	1,9
Israel	491	-19,5	876	-29,2	0,5	1,8
Japan	3 643	+40,1	6 980	+30,7	4,0	1,9
Südkorea	439	+43,0	903	+66,0	0,5	2,1
Taiwan	256	+16,4	449	-14,0	0,3	1,8
sonstige asiatische Länder	2 024	+16,1	4 322	+3,2	2,5	2,1
Amerika	9 451	+25,5	16 472	+12,5	9,4	1,7
Kanada	525	+8,5	983	-0,4	0,6	1,9
USA	7 324	+22,3	12 477	+8,6	7,1	1,7
sonstige nordamerikanische Länder	91	+15,2	169	+3,7	0,1	1,9
Mittelamerika und Karibik	584	+140,3	1 004	+117,8	0,6	1,7
Brasilien	501	+62,7	979	+43,5	0,6	2,0
sonstige südamerikanische Länder	426	-0,5	860	-0,9	0,5	2,0
Australien	758	+18,4	1 509	+34,5	0,9	2,0
Neuseeland und Ozeanien	104	-5,5	192	-14,3	0,1	1,8
Ohne Angabe	4 126	-21,6	7 765	-8,6	4,4	1,9

Anmerkungen Seite 31

Noch: 2.4 Leistung der Beherbergungsstätten nach Reisegebieten und Herkunftsländern

Juli 2017

Reisegebiet Herkunftsland (ständiger Wohnsitz)	Ankünfte		Übernachtungen			Mittlere Aufenthalts- dauer ³⁾
	aller Gäste	Verän- derung ¹⁾	aller Gäste	Verän- derung ¹⁾	Anteil ²⁾	
Ruhrgebiet	273 646	+10,7	547 637	+8,8	100	2,0
Bundesrepublik Deutschland	225 034	+11,7	458 156	+9,1	83,7	2,0
Ausland	48 612	+6,6	89 481	+6,9	16,3	1,8
Europa	38 863	+5,4	66 969	+2,0	74,8	1,7
EU-Länder	33 962	+6,8	57 894	+2,8	64,7	1,7
Belgien	2 905	-4,0	5 007	-8,9	5,6	1,7
Bulgarien	283	+53,0	434	+22,9	0,5	1,5
Dänemark	2 549	+34,6	3 579	+31,5	4,0	1,4
Estland	70	+27,3	110	+29,4	0,1	1,6
Finnland	342	+33,1	529	+26,9	0,6	1,5
Frankreich	2 324	+19,1	3 645	+18,2	4,1	1,6
Griechenland	214	+42,7	490	+16,9	0,5	2,3
Republik Irland	332	+45,6	548	+26,9	0,6	1,7
Italien	1 290	+19,7	2 544	-1,3	2,8	2,0
Kroatien	104	-1,0	272	+78,9	0,3	2,6
Lettland	129	+108,1	224	+154,5	0,3	1,7
Litauen	218	+175,9	632	+255,1	0,7	2,9
Luxemburg	361	+3,1	616	+2,3	0,7	1,7
Malta	12	+33,3	43	+138,9	-	3,6
Niederlande	10 059	-1,5	16 196	-8,6	18,1	1,6
Österreich	1 890	+18,9	3 979	+19,8	4,4	2,1
Polen	1 739	+1,6	3 394	+6,0	3,8	2,0
Portugal	172	-51,0	319	-63,4	0,4	1,9
Rumänien	828	-9,9	1 365	-15,6	1,5	1,6
Schweden	1 663	+31,2	2 237	+31,2	2,5	1,3
Slowakische Republik	151	-5,0	442	+5,5	0,5	2,9
Slowenien	140	+4,5	486	+8,2	0,5	3,5
Spanien	1 289	+2,1	2 178	+2,7	2,4	1,7
Tschechische Republik	427	+3,1	846	+6,5	0,9	2,0
Ungarn	468	+2,2	811	+12,0	0,9	1,7
Vereinigtes Königreich	3 975	+3,4	6 922	+4,5	7,7	1,7
Zypern	28	-33,3	46	-54,9	0,1	1,6
Island	25	+25,0	35	-16,7	-	1,4
Norwegen	554	+9,5	917	+15,3	1,0	1,7
Russland	666	+7,1	1 463	-3,4	1,6	2,2
Schweiz	2 224	+7,8	3 962	+6,7	4,4	1,8
Türkei	512	+13,8	949	+16,3	1,1	1,9
Ukraine	265	+57,7	510	+60,4	0,6	1,9
sonstige europäische Länder	655	-47,9	1 239	-42,4	1,4	1,9
Afrika	370	+28,5	970	+50,9	1,1	2,6
Republik Südafrika	122	+48,8	273	+44,4	0,3	2,2
sonstige afrikanische Länder	248	+20,4	697	+53,5	0,8	2,8
Asien	2 781	+16,0	7 315	+21,9	8,2	2,6
Arabische Golfstaaten	351	-22,0	1 240	-19,3	1,4	3,5
Volksrepublik China und Hongkong	837	+28,0	2 120	+41,5	2,4	2,5
Indien	204	-17,1	605	-5,5	0,7	3,0
Israel	174	+152,2	343	+188,2	0,4	2,0
Japan	352	+39,7	905	+50,1	1,0	2,6
Südkorea	138	-10,4	257	-27,2	0,3	1,9
Taiwan	93	+5,7	253	+16,6	0,3	2,7
sonstige asiatische Länder	632	+30,3	1 592	+54,0	1,8	2,5
Amerika	2 604	+22,4	6 491	+32,7	7,3	2,5
Kanada	219	+25,9	620	+28,6	0,7	2,8
USA	1 885	+23,4	4 828	+36,1	5,4	2,6
sonstige nordamerikanische Länder	35	-56,8	80	-41,2	0,1	2,3
Mittelamerika und Karibik	74	+21,3	184	+37,3	0,2	2,5
Brasilien	195	+43,4	385	+58,4	0,4	2,0
sonstige südamerikanische Länder	196	+31,5	394	+13,5	0,4	2,0
Australien	266	-3,3	863	+50,6	1,0	3,2
Neuseeland und Ozeanien	51	+75,9	152	+60,0	0,2	3,0
Ohne Angabe	3 677	+2,3	6 721	+15,4	7,5	1,8

Anmerkungen Seite 31

Noch: 2.4 Leistung der Beherbergungsstätten nach Reisegebieten und Herkunftsländern

Juli 2017

Reisegebiet Herkunftsland (ständiger Wohnsitz)	Ankünfte		Übernachtungen			Mittlere Aufenthalts- dauer ³⁾
	aller Gäste	Verän- derung ¹⁾	aller Gäste	Verän- derung ¹⁾	Anteil ²⁾	
Bergisches Städtedreieck	29 415	+4,3	64 441	-2,5	100	2,2
Bundesrepublik Deutschland	23 845	+10,0	53 693	-0,8	83,3	2,3
Ausland	5 570	-14,5	10 748	-10,0	16,7	1,9
Europa	4 209	-10,1	7 707	-7,3	71,7	1,8
EU-Länder	3 634	-9,1	6 424	-9,9	59,8	1,8
Belgien	216	+9,1	364	+0,3	3,4	1,7
Bulgarien	27	+68,8	177	+94,5	1,6	6,6
Dänemark	402	-6,7	512	-17,7	4,8	1,3
Estland	7	-91,1	7	-91,5	0,1	1,0
Finnland	40	-42,0	81	-37,7	0,8	2,0
Frankreich	342	-21,0	692	-11,2	6,4	2,0
Griechenland	27	+58,8	60	+106,9	0,6	2,2
Republik Irland	4	-87,1	6	-89,5	0,1	1,5
Italien	219	+9,0	361	-6,5	3,4	1,6
Kroatien	288	+136,1	511	+187,1	4,8	1,8
Lettland	7	-22,2	12	-7,7	0,1	1,7
Litauen	11	-45,0	15	-50,0	0,1	1,4
Luxemburg	34	-59,0	50	-49,0	0,5	1,5
Malta	1	-50,0	3	+50,0	-	3,0
Niederlande	614	+5,7	1 051	+0,1	9,8	1,7
Österreich	217	+21,2	369	+3,4	3,4	1,7
Polen	300	+43,5	595	+0,2	5,5	2,0
Portugal	37	-53,8	55	-40,9	0,5	1,5
Rumänien	40	-27,3	84	-20,0	0,8	2,1
Schweden	281	-14,3	353	-13,1	3,3	1,3
Slowakische Republik	40	+150,0	104	+197,1	1,0	2,6
Slowenien	14	-82,7	21	-75,3	0,2	1,5
Spanien	119	+11,2	315	+38,8	2,9	2,6
Tschechische Republik	83	-11,7	158	-48,5	1,5	1,9
Ungarn	26	-79,5	54	-78,8	0,5	2,1
Vereinigtes Königreich	238	-34,4	414	-40,2	3,9	1,7
Zypern	-	-	-	-	-	-
Island	8	-87,9	8	-87,9	0,1	1,0
Norwegen	59	-58,5	66	-60,9	0,6	1,1
Russland	79	+43,6	150	+18,1	1,4	1,9
Schweiz	246	+19,4	445	+8,8	4,1	1,8
Türkei	68	+134,5	151	+135,9	1,4	2,2
Ukraine	22	-69,4	41	-46,8	0,4	1,9
sonstige europäische Länder	93	-19,1	422	+58,6	3,9	4,5
Afrika	64	+113,3	365	+244,3	3,4	5,7
Republik Südafrika	6	-14,3	17	-19,0	0,2	2,8
sonstige afrikanische Länder	58	+152,2	348	+309,4	3,2	6,0
Asien	267	-54,2	898	-39,3	8,4	3,4
Arabische Golfstaaten	13	-31,6	44	+7,3	0,4	3,4
Volksrepublik China und Hongkong	102	-12,1	328	-43,5	3,1	3,2
Indien	14	-56,3	71	-77,8	0,7	5,1
Israel	31	-59,2	52	-38,1	0,5	1,7
Japan	30	-65,5	87	-40,8	0,8	2,9
Südkorea	11	-83,8	29	-59,7	0,3	2,6
Taiwan	10	-86,7	15	-80,5	0,1	1,5
sonstige asiatische Länder	56	-49,1	272	+72,2	2,5	4,9
Amerika	324	-37,7	711	-21,5	6,6	2,2
Kanada	20	-74,0	38	-54,2	0,4	1,9
USA	255	+94,7	506	+33,5	4,7	2,0
sonstige nordamerikanische Länder	1	-98,5	1	-98,5	-	1,0
Mittelamerika und Karibik	15	-81,0	22	-86,0	0,2	1,5
Brasilien	20	-71,8	100	+19,0	0,9	5,0
sonstige südamerikanische Länder	13	-86,5	44	-67,9	0,4	3,4
Australien	23	-73,3	64	-54,0	0,6	2,8
Neuseeland und Ozeanien	4	-94,5	5	-93,9	-	1,3
Ohne Angabe	679	+25,7	998	+8,5	9,3	1,5

Noch: 2.4 Leistung der Beherbergungsstätten nach Reisegebieten und Herkunftsländern

Juli 2017

Reisegebiet Herkunftsland (ständiger Wohnsitz)	Ankünfte		Übernachtungen			Mittlere Aufenthalts- dauer ³⁾
	aller Gäste	Verän- derung ¹⁾	aller Gäste	Verän- derung ¹⁾	Anteil ²⁾	
Nordrhein-Westfalen	2 002 279	+8,5	4 608 487	+5,6	100	2,3
Bundesrepublik Deutschland	1 538 503	+8,8	3 591 963	+5,8	77,9	2,3
Ausland	463 776	+7,3	1 016 524	+5,1	22,1	2,2
Europa	343 827	+4,7	765 883	+3,0	75,3	2,2
EU-Länder	300 555	+4,2	674 009	+2,3	66,3	2,2
Belgien	36 785	+0,5	83 206	-4,0	8,2	2,3
Bulgarien	1 217	+31,0	3 512	+25,7	0,3	2,9
Dänemark	13 360	+12,9	21 668	+11,6	2,1	1,6
Estland	436	-14,8	717	-24,8	0,1	1,6
Finnland	2 537	+3,0	4 336	-8,3	0,4	1,7
Frankreich	19 784	+11,9	33 564	+7,7	3,3	1,7
Griechenland	1 442	+14,2	3 502	+3,9	0,3	2,4
Republik Irland	2 425	+0,2	4 463	-5,5	0,4	1,8
Italien	11 703	+4,9	22 264	+1,0	2,2	1,9
Kroatien	1 032	+34,9	3 273	+35,1	0,3	3,2
Lettland	689	+42,1	1 274	+59,6	0,1	1,8
Litauen	806	+11,6	2 297	+72,1	0,2	2,8
Luxemburg	4 211	-7,5	7 144	-13,0	0,7	1,7
Malta	236	+27,6	640	+43,5	0,1	2,7
Niederlande	105 725	+1,7	275 605	-0,8	27,1	2,6
Österreich	14 958	+12,4	30 772	+17,3	3,0	2,1
Polen	10 418	+8,9	31 000	+15,7	3,0	3,0
Portugal	1 858	-3,2	4 134	-13,6	0,4	2,2
Rumänien	3 398	+8,7	9 037	+7,7	0,9	2,7
Schweden	8 532	+2,9	13 393	+7,1	1,3	1,6
Slowakische Republik	1 299	+10,6	4 483	+26,6	0,4	3,5
Slowenien	874	+13,7	2 982	+3,5	0,3	3,4
Spanien	12 235	+3,5	22 930	+0,8	2,3	1,9
Tschechische Republik	3 472	+2,3	6 693	+1,1	0,7	1,9
Ungarn	2 476	+8,1	5 932	+16,6	0,6	2,4
Vereinigtes Königreich	38 455	+4,4	74 727	+4,1	7,4	1,9
Zypern	192	-32,2	461	-42,9	-	2,4
Island	330	-27,2	627	-16,1	0,1	1,9
Norwegen	3 568	+1,5	6 090	+5,5	0,6	1,7
Russland	7 037	+12,1	17 779	+15,9	1,7	2,5
Schweiz	20 518	+12,3	37 773	+8,8	3,7	1,8
Türkei	4 528	+22,3	8 991	+17,7	0,9	2,0
Ukraine	1 565	+33,8	3 638	+24,7	0,4	2,3
sonstige europäische Länder	5 726	-12,8	16 976	-0,6	1,7	3,0
Afrika	3 675	+25,0	10 395	+27,9	1,0	2,8
Republik Südafrika	865	+32,7	2 069	+47,5	0,2	2,4
sonstige afrikanische Länder	2 810	+22,8	8 326	+23,9	0,8	3,0
Asien	48 104	+24,0	109 401	+12,4	10,8	2,3
Arabische Golfstaaten	12 348	+7,7	33 723	-0,6	3,3	2,7
Volksrepublik China und Hongkong	13 234	+29,4	26 857	+21,3	2,6	2,0
Indien	3 839	+56,1	9 457	+28,8	0,9	2,5
Israel	1 831	+5,4	3 946	-24,2	0,4	2,2
Japan	6 632	+34,6	13 347	+35,7	1,3	2,0
Südkorea	2 182	+37,5	4 254	+41,6	0,4	1,9
Taiwan	1 592	+27,1	2 872	+9,6	0,3	1,8
sonstige asiatische Länder	6 446	+25,1	14 945	+12,9	1,5	2,3
Amerika	36 163	+20,0	71 216	+15,0	7,0	2,0
Kanada	2 582	+8,7	5 187	-0,3	0,5	2,0
USA	26 979	+20,5	51 281	+16,3	5,0	1,9
sonstige nordamerikanische Länder	514	+3,0	1 224	+33,8	0,1	2,4
Mittelamerika und Karibik	1 612	+43,8	3 441	+45,7	0,3	2,1
Brasilien	2 396	+34,4	5 434	+18,8	0,5	2,3
sonstige südamerikanische Länder	2 080	+5,6	4 649	-2,7	0,5	2,2
Australien	3 241	+21,8	7 330	+26,7	0,7	2,3
Neuseeland und Ozeanien	662	+6,6	1 434	+14,7	0,1	2,2
Ohne Angabe	28 104	-2,9	50 865	+1,9	5,0	1,8

Anmerkungen Seite 31

3.1 Leistung der Beherbergungsstätten nach Verwaltungsbezirken

Januar bis Juli 2017

Amtliche Schlüsselnummer	Verwaltungsbezirk	Ankünfte				Übernachtungen	
		aller Gäste	Veränderung ¹⁾	ausländischer Gäste	Veränderung ¹⁾	aller Gäste	Veränderung ¹⁾
	Kreisfreie Städte						
111 000	Düsseldorf	1 655 007	+8,0	613 927	+8,8	2 735 462	+6,3
112 000	Duisburg	148 556	+10,6	29 434	+12,3	306 143	+5,8
113 000	Essen	409 225	+8,8	86 760	+10,6	818 113	+7,0
114 000	Krefeld	75 428	-0,6	21 058	-5,9	130 749	-5,0
116 000	Mönchengladbach	111 648	+12,4	24 046	+9,4	190 426	+6,0
117 000	Mülheim an der Ruhr	60 233	+4,6	8 851	-9,1	110 505	+4,3
119 000	Oberhausen	133 028	+11,3	23 570	+10,0	270 729	+4,9
120 000	Remscheid	38 436	+16,0	9 335	+38,6	66 355	+7,4
122 000	Solingen	33 561	+10,1	5 188	+9,5	68 455	-6,4
124 000	Wuppertal	135 256	-4,6	21 994	-30,9	342 996	-4,8
154 000	Kreis Kleve	253 397	+7,3	55 831	+2,2	549 313	+7,9
154 004	Bedburg-Hau	3 552	-15,5	693	-38,1	8 511	-2,9
154 008	Emmerich am Rhein, Stadt	14 700	+60,6	3 083	+49,4	30 200	+71,8
154 012	Geldern, Stadt	17 634	+9,3	1 052	-17,0	66 466	+4,5
154 016	Goch, Stadt	27 209	+17,4	5 490	+15,8	57 272	+19,0
154 020	Issum	1 550	+8,1	409	-16,2	3 944	+12,4
154 024	Kalkar, Stadt	49 039	-5,0	16 455	-8,4	112 297	+3,6
154 028	Kerken	5 485	+13,1	644	+58,2	9 156	+11,3
154 032	Kevelaer, Stadt	25 665	+3,6	4 446	+13,3	53 450	-0,6
154 036	Kleve, Stadt	30 894	-0,6	5 913	-7,3	57 446	-0,2
154 040	Kranenburg	11 785	-3,2	2 210	+2,9	27 099	-3,5
154 044	Rees, Stadt	14 193	+27,6	2 040	+30,5	29 860	+30,0
154 048	Rheurdt	4 228	-4,8	361	+120,1	10 190	+1,4
154 052	Straelen, Stadt	9 458	+16,7	1 004	+15,4	16 143	+17,2
154 056	Uedem	8 529	+46,2	132	+103,1	20 482	+6,7
154 060	Wachtendonk	6 019	-2,9	536	+5,3	14 814	-2,2
154 064	Weeze	23 457	+7,4	11 363	+3,9	31 983	+5,4
158 000	Kreis Mettmann	307 900	+4,4	71 980	-1,1	550 010	+4,0
158 004	Erkrath, Stadt	10 405	-0,9	2 117	+9,7	18 590	-5,4
158 008	Haan, Stadt	17 204	+12,2	3 075	+28,6	32 795	+11,1
158 012	Heiligenhaus, Stadt	6 688	-5,9	1 691	+20,1	12 295	+5,2
158 016	Hilden, Stadt	35 186	+3,3	6 782	+5,8	80 463	+1,0
158 020	Langenfeld (Rhld.), Stadt	15 433	-5,3	1 842	-11,5	28 958	-1,5
158 024	Mettmann, Stadt	44 230	+3,3	13 012	+5,0	78 831	+2,0
158 026	Monheim am Rhein, Stadt	20 545	+3,5	5 725	-15,7	35 038	+5,0
158 028	Ratingen, Stadt	134 870	+6,3	34 125	-6,0	218 207	+6,9
158 032	Velbert, Stadt	22 465	+4,0	3 507	+17,9	39 367	-3,9
158 036	Wülfrath, Stadt	874	+34,0	104	+131,1	5 466	+84,0
162 000	Rhein-Kreis Neuss	256 691	+1,5	72 288	+2,4	561 778	-0,6
162 004	Dormagen, Stadt	20 576	+2,7	4 131	+18,3	70 040	+3,3
162 008	Grevenbroich, Stadt	16 027	-2,5	5 191	+8,7	33 790	-6,6
162 012	Jüchen	2 494	+6,1	1 187	-9,9	4 176	+15,8
162 016	Kaarst, Stadt	27 670	-1,9	5 426	-20,2	46 055	-6,7
162 020	Korschenbroich, Stadt
162 022	Meerbusch, Stadt	23 640	+6,3	4 188	+6,9	114 183	+4,9
162 024	Neuss, Stadt	160 115	+1,7	51 139	+3,9	237 034	-2,4
162 028	Rommerskirchen
166 000	Kreis Viersen	107 811	+5,2	13 935	+3,4	221 679	+3,1
166 004	Brüggen	11 917	-1,8	1 640	-24,6	25 756	-3,5
166 008	Grefrath	4 856	-5,8	363	-6,2	13 208	+17,6
166 012	Kempfen, Stadt	7 250	+3,1	785	-17,6	21 077	-2,8
166 016	Nettetal, Stadt	41 822	+16,2	4 664	+15,1	79 657	+19,1
166 020	Niederkrüchten	4 509	+4,2	563	-9,8	11 578	+1,9
166 024	Schwalmtal
166 028	Tönisvorst, Stadt
166 032	Viersen, Stadt	8 989	+16,2	876	+0,7	16 941	+20,2
166 036	Willich, Stadt	23 973	-6,3	4 290	+14,4	47 095	-7,8
170 000	Kreis Wesel	234 758	+10,9	32 758	-0,5	427 084	+7,4
170 004	Alpen	1 222	-2,1	43	-36,8	2 001	-5,3
170 008	Dinslaken, Stadt	13 908	+2,6	2 055	+13,4	26 959	+12,1
170 012	Hamminkeln, Stadt	11 097	+4,6	792	+36,3	23 830	+6,8
170 016	Hünxe	3 936	+5,0	921	-5,1	5 734	-9,0
170 020	Kamp-Lintfort, Stadt	12 039	+48,6	712	+3,2	19 653	+33,9

1) Veränderung gegenüber dem Vorjahreszeitraum in % - 2) mittlere Aufenthaltsdauer (in Tagen) = Übernachtungen / Ankünfte - 3) mittlere Auslastung der angebotenen-Betten = (Übernachtungen / angebotene Bettentage) * 100

Noch: 3.1 Leistung der Beherbergungsstätten nach Verwaltungsbezirken

Januar bis Juli 2017

Amtliche Schlüsselnummer	Verwaltungsbezirk	Übernachtungen		Mittlere Aufenthaltsdauer ²⁾		Mittlere Auslastung der angebotenen Betten ³⁾
		ausländischer Gäste	Veränderung ¹⁾	aller Gäste	ausländischer Gäste	
	Kreisfreie Städte					
111 000	Düsseldorf	1 109 300	+6,4	1,7	1,8	47,3
112 000	Duisburg	56 641	+5,1	2,1	1,9	40,4
113 000	Essen	170 331	+10,0	2,0	2,0	41,2
114 000	Krefeld	39 861	-6,3	1,7	1,9	36,6
116 000	Mönchengladbach	46 809	+6,7	1,7	1,9	39,9
117 000	Mülheim an der Ruhr	22 786	-5,4	1,8	2,6	31,5
119 000	Oberhausen	41 800	+9,1	2,0	1,8	54,7
120 000	Remscheid	15 273	+18,1	1,7	1,6	34,9
122 000	Solingen	11 408	+1,6	2,0	2,2	33,1
124 000	Wuppertal	43 991	-23,8	2,5	2,0	44,6
154 000	Kreis Kleve	106 768	+4,4	2,2	1,9	35,2
154 004	Bedburg-Hau	3 388	+4,4	2,4	4,9	39,8
154 008	Emmerich am Rhein, Stadt	6 828	+73,6	2,1	2,2	28,8
154 012	Geldern, Stadt	2 705	-33,0	3,8	2,6	57,7
154 016	Goch, Stadt	11 587	+17,0	2,1	2,1	35,2
154 020	Issum	1 149	-12,5	2,5	2,8	22,3
154 024	Kalkar, Stadt	31 573	-7,0	2,3	1,9	28,6
154 028	Kerken	1 242	+74,7	1,7	1,9	26,9
154 032	Kevelaer, Stadt	10 517	+10,8	2,1	2,4	27,5
154 036	Kleve, Stadt	10 916	-10,5	1,9	1,8	36,1
154 040	Kranenburg	5 013	-0,9	2,3	2,3	38,6
154 044	Rees, Stadt	5 267	+46,7	2,1	2,6	38,7
154 048	Rheurdt	1 268	+307,7	2,4	3,5	30,5
154 052	Straelen, Stadt	1 827	+20,7	1,7	1,8	32,0
154 056	Uedem	188	-10,0	2,4	1,4	54,3
154 060	Wachtendonk	783	-12,8	2,5	1,5	28,1
154 064	Weeze	12 517	+5,1	1,4	1,1	37,7
158 000	Kreis Mettmann	135 038	-3,6	1,8	1,9	37,5
158 004	Erkrath, Stadt	4 503	+6,3	1,8	2,1	36,8
158 008	Haan, Stadt	6 516	+10,1	1,9	2,1	35,0
158 012	Heiligenhaus, Stadt	3 709	+22,7	1,8	2,2	26,8
158 016	Hilden, Stadt	16 683	-2,0	2,3	2,5	37,7
158 020	Langenfeld (Rhld.), Stadt	4 052	-7,8	1,9	2,2	31,7
158 024	Mettmann, Stadt	23 899	+0,5	1,8	1,8	38,4
158 026	Monheim am Rhein, Stadt	9 190	-23,5	1,7	1,6	40,6
158 028	Ratingen, Stadt	56 642	-7,7	1,6	1,7	39,9
158 032	Velbert, Stadt	6 321	-9,9	1,8	1,8	33,6
158 036	Wülfrath, Stadt	3 523	+150,0	6,3	33,9	38,5
162 000	Rhein-Kreis Neuss	124 236	+3,1	2,2	1,7	41,9
162 004	Dormagen, Stadt	9 247	+38,1	3,4	2,2	43,5
162 008	Grevenbroich, Stadt	10 125	+5,1	2,1	2,0	29,0
162 012	Jüchen	1 853	-4,5	1,7	1,6	22,5
162 016	Kaarst, Stadt	9 565	-18,4	1,7	1,8	38,9
162 020	Korschenbroich, Stadt
162 022	Meerbusch, Stadt	13 941	-14,6	4,8	3,3	57,2
162 024	Neuss, Stadt	76 907	+8,1	1,5	1,5	37,2
162 028	Rommerskirchen
166 000	Kreis Viersen	30 649	+4,9	2,1	2,2	35,5
166 004	Brüggen	3 217	-26,1	2,2	2,0	29,1
166 008	Grefrath	655	+6,0	2,7	1,8	31,5
166 012	Kempfen, Stadt	2 544	-16,8	2,9	3,2	26,5
166 016	Nettetal, Stadt	7 611	+25,7	1,9	1,6	41,0
166 020	Niederkrüchten	1 590	-24,0	2,6	2,8	35,9
166 024	Schwalmtal
166 028	Tönisvorst, Stadt
166 032	Viersen, Stadt	1 566	-10,3	1,9	1,8	34,0
166 036	Willich, Stadt	12 211	+18,1	2,0	2,8	37,5
170 000	Kreis Wesel	66 229	+1,0	1,8	2,0	36,1
170 004	Alpen	73	-22,3	1,6	1,7	18,1
170 008	Dinslaken, Stadt	3 981	+17,5	1,9	1,9	34,0
170 012	Hamminkeln, Stadt	3 814	+104,6	2,1	4,8	22,9
170 016	Hünxe	1 139	-19,3	1,5	1,2	15,9
170 020	Kamp-Lintfort, Stadt	1 328	-2,0	1,6	1,9	37,0

Anmerkungen Seite 44

Noch: 3.1 Leistung der Beherbergungsstätten nach Verwaltungsbezirken

Januar bis Juli 2017

Amtliche Schlüsselnummer	Verwaltungsbezirk	Ankünfte				Übernachtungen	
		aller Gäste	Veränderung ¹⁾	ausländischer Gäste	Veränderung ¹⁾	aller Gäste	Veränderung ¹⁾
	Noch: Kreis Wesel						
170 024	Moers, Stadt	36 664	+2,0	8 776	+6,2	60 016	+1,9
170 028	Neukirchen-Vluyn, Stadt	9 529	+8,7	1 033	+7,3	17 760	+18,9
170 032	Rheinberg, Stadt	7 458	+10,3	1 943	+45,7	15 492	+20,7
170 036	Schermbeck	24 741	+9,6	3 163	-1,2	41 675	+6,3
170 040	Sonsbeck	7 739	+25,1	417	-20,7	24 336	+11,6
170 044	Voerde (Niederrhein), Stadt	4 269	+33,1	362	-17,0	9 428	+33,6
170 048	Wesel, Stadt	61 702	+17,7	9 340	-8,4	100 993	+4,1
170 052	Xanten, Stadt	40 454	+4,7	3 201	-17,8	79 207	+3,6
100 000	Reg.-Bez. Düsseldorf	3 960 935	+7,1	1 090 955	+5,7	7 349 797	+4,7
	Kreisfreie Städte						
314 000	Bonn	495 711	+9,3	100 994	+19,7	901 931	+2,9
315 000	Köln	2 042 292	+10,3	627 964	+13,5	3 552 949	+11,9
316 000	Leverkusen	77 632	+3,6	26 137	+31,8	143 752	+5,5
	Städteregion Aachen	442 111	+9,4	136 031	+9,3	898 118	+9,9
334 002	Aachen, kreisfreie Stadt	293 375	+9,2	90 535	+11,6	573 598	+8,7
334 004	Alsdorf, Stadt	4 716	+0,7	567	+0,2	10 698	-6,6
334 008	Baesweiler, Stadt	3 902	-4,6	706	-26,0	7 358	-3,5
334 012	Eschweiler, Stadt	16 962	+5,5	8 789	+10,8	25 655	+10,7
334 016	Herzogenrath, Stadt	6 378	+3,9	204	+75,9	11 642	-3,0
334 020	Monschau, Stadt	49 240	+24,0	17 130	+2,6	100 919	+28,8
334 024	Roetgen	5 378	+16,1	1 109	+63,3	9 984	-6,8
334 028	Simmerath	35 500	+1,5	10 953	-2,8	103 469	+7,1
334 032	Stolberg (Rhd.), Stadt	12 369	+7,5	3 301	+17,7	26 513	+15,1
334 036	Würselen, Stadt	14 291	+3,5	2 737	+20,6	28 282	+7,0
358 000	Kreis Düren	110 478	+6,6	19 671	+1,8	321 535	+4,6
358 004	Aldenhoven	538	-18,6	9	+12,5	1 638	-5,2
358 008	Düren, Stadt	25 276	+1,4	4 962	-5,6	43 866	+2,5
358 012	Heimbach, Stadt	21 783	+7,9	6 221	-0,2	140 279	+6,3
358 016	Hürtgenwald	13 005	+25,7	2 633	+38,0	26 779	+7,1
358 020	Inden
358 024	Jülich, Stadt	21 629	+12,0	2 776	-10,4	45 108	+11,4
358 028	Kreuzau	3 667	-6,4	266	+9,0	8 552	-12,4
358 032	Langenwehe	-	-	-	-	-	-
358 036	Linnich, Stadt	1 802	+6,0	174	-15,1	3 065	+1,9
358 040	Merzenich
358 044	Nideggen, Stadt	17 735	+1,2	2 338	+12,6	42 550	-0,8
358 048	Niederzier	2 201	+0,9	167	+12,8	3 183	-6,2
358 052	Nörvenich
358 056	Titz	-	-	-	-	-	-
358 060	Vettweiß	-	-	-	-	-	-
362 000	Rhein-Erft-Kreis	270 498	+2,9	64 016	+19,0	774 833	+2,5
362 004	Bedburg, Stadt	5 811	-24,4	965	-17,9	20 075	-0,9
362 008	Bergheim, Stadt	10 313	+3,6	2 240	+53,2	47 475	-0,4
362 012	Brühl, Stadt	97 960	+3,7	25 308	+21,3	292 494	+7,8
362 016	Elsdorf, Stadt	2 168	+6,9	249	+50,9	4 758	+7,6
362 020	Erfstadt, Stadt	11 565	+17,1	522	+473,6	21 335	+12,1
362 024	Frechen, Stadt	33 212	+3,0	8 907	+18,8	61 245	+6,2
362 028	Hürth, Stadt	52 614	-2,8	16 082	+19,6	200 625	-7,5
362 032	Kerpen, Stadt	25 845	+4,2	6 061	+4,5	64 158	+1,3
362 036	Pulheim, Stadt	19 844	+9,4	2 129	+18,8	36 037	+7,0
362 040	Wesseling, Stadt	11 166	+16,7	1 553	+3,9	26 631	+21,4
366 000	Kreis Euskirchen	173 436	+9,4	27 851	+18,7	478 099	+1,4
366 004	Bad Münstereifel, Stadt	25 627	-2,5	2 126	+5,0	52 590	-6,5
366 008	Blankenheim	27 652	+4,5	2 114	-5,0	71 042	-0,5
366 012	Dahlem	24 512	+34,3	11 573	+54,3	83 106	+17,0
366 016	Euskirchen, Stadt	22 963	+24,3	2 885	+26,0	39 850	+11,3
366 020	Hellenthal	13 627	+14,1	2 533	-5,0	32 486	+13,3
366 024	Kall	16 873	+3,9	757	-2,1	37 552	+1,1
366 028	Mechemich, Stadt
366 032	Nettersheim	11 746	+5,1	69	-34,9	79 941	-0,9
366 036	Schleiden, Stadt	21 062	-4,9	4 857	-5,4	53 420	-16,5
366 040	Weilerswist
366 044	Zülpich, Stadt	2 774	+24,3	51	+10,9	15 454	+7,7

Anmerkungen Seite 44

Noch: 3.1 Leistung der Beherbergungsstätten nach Verwaltungsbezirken

Januar bis Juli 2017

Amtliche Schlüsselnummer	Verwaltungsbezirk	Übernachtungen		Mittlere Aufenthaltsdauer ²⁾		Mittlere Auslastung der angebotenen Betten ³⁾
		ausländischer Gäste	Veränderung ¹⁾	aller Gäste	ausländischer Gäste	
	Noch: Kreis Wesel					
170 024	Moers, Stadt	15 551	+5,6	1,6	1,8	40,7
170 028	Neukirchen-Vluyn, Stadt	2 528	+10,3	1,9	2,4	40,5
170 032	Rheinberg, Stadt	4 289	+72,7	2,1	2,2	28,5
170 036	Schermbeck	5 888	-6,3	1,7	1,9	33,1
170 040	Sonsbeck	1 275	-31,9	3,1	3,1	20,5
170 044	Voerde (Niederrhein), Stadt	727	-19,8	2,2	2,0	31,3
170 048	Wesel, Stadt	19 528	-8,7	1,6	2,1	42,9
170 052	Xanten, Stadt	6 108	-18,4	2,0	1,9	43,1
100 000	Reg.-Bez. Düsseldorf	2 021 120	+4,2	1,9	1,9	42,1
	Kreisfreie Städte					
314 000	Bonn	203 467	+6,9	1,8	2,0	46,5
315 000	Köln	1 181 108	+13,7	1,7	1,9	51,4
316 000	Leverkusen	51 202	+24,6	1,9	2,0	45,0
	Städteregion Aachen	257 201	+10,2	2,0	1,9	42,8
334 002	Aachen, kreisfreie Stadt	167 550	+10,9	2,0	1,9	48,4
334 004	Alsdorf, Stadt	1 846	+34,5	2,3	3,3	41,4
334 008	Baesweiler, Stadt	1 587	-28,4	1,9	2,2	30,4
334 012	Eschweiler, Stadt	12 004	+15,1	1,5	1,4	39,7
334 016	Herzogenrath, Stadt	1 317	+89,0	1,8	6,5	43,2
334 020	Monschau, Stadt	30 913	+9,2	2,0	1,8	34,1
334 024	Roetgen	1 896	+65,7	1,9	1,7	26,9
334 028	Simmerath	27 339	-3,8	2,9	2,5	34,3
334 032	Stolberg (Rhld.), Stadt	7 848	+41,0	2,1	2,4	32,4
334 036	Würselen, Stadt	4 901	+14,1	2,0	1,8	42,1
358 000	Kreis Düren	110 668	+2,3	2,9	5,6	35,4
358 004	Aldenhoven	33	-25,0	3,0	3,7	19,3
358 008	Düren, Stadt	9 366	-3,0	1,7	1,9	39,2
358 012	Heimbach, Stadt	83 066	+2,9	6,4	13,4	37,4
358 016	Hürtgenwald	5 683	+20,2	2,1	2,2	35,5
358 020	Inden
358 024	Jülich, Stadt	6 189	-4,2	2,1	2,2	43,0
358 028	Kreuzau	437	-18,5	2,3	1,6	29,2
358 032	Langerwehe	-	-	-	-	-
358 036	Linnich, Stadt	326	-5,0	1,7	1,9	26,3
358 040	Merzenich
358 044	Nideggen, Stadt	5 068	-4,0	2,4	2,2	26,7
358 048	Niederzier	195	+15,4	1,4	1,2	20,0
358 052	Nörvenich
358 056	Titz	-	-	-	-	-
358 060	Vettweiß	-	-	-	-	-
362 000	Rhein-Erft-Kreis	149 975	+13,3	2,9	2,3	47,8
362 004	Bedburg, Stadt	13 305	+72,2	3,5	13,8	34,2
362 008	Bergheim, Stadt	17 776	+18,8	4,6	7,9	44,7
362 012	Brühl, Stadt	39 313	+21,0	3,0	1,6	51,8
362 016	Elsdorf, Stadt	1 001	+97,0	2,2	4,0	25,1
362 020	Erfstadt, Stadt	759	+454,0	1,8	1,5	28,7
362 024	Frechen, Stadt	16 670	+27,9	1,8	1,9	35,3
362 028	Hürth, Stadt	42 234	-6,4	3,8	2,6	69,1
362 032	Kerpen, Stadt	12 098	+9,3	2,5	2,0	36,7
362 036	Pulheim, Stadt	3 886	+2,7	1,8	1,8	36,3
362 040	Wesseling, Stadt	2 933	-17,1	2,4	1,9	37,6
366 000	Kreis Euskirchen	90 203	+0,6	2,8	3,2	34,6
366 004	Bad Münstereifel, Stadt	3 387	+2,7	2,1	1,6	33,1
366 008	Blankenheim	5 144	-22,1	2,6	2,4	28,4
366 012	Dahlem	49 188	+17,4	3,4	4,3	36,3
366 016	Euskirchen, Stadt	5 444	-1,8	1,7	1,9	34,2
366 020	Hellenthal	6 832	+1,3	2,4	2,7	25,7
366 024	Kall	1 476	-15,0	2,2	1,9	35,0
366 028	Mechernich, Stadt
366 032	Nettersheim	501	-50,7	6,8	7,3	59,0
366 036	Schleiden, Stadt	16 364	-22,0	2,5	3,4	24,9
366 040	Weilerswist
366 044	Zülpich, Stadt	111	+30,6	5,6	2,2	59,8

Anmerkungen Seite 44

Noch: 3.1 Leistung der Beherbergungsstätten nach Verwaltungsbezirken

Januar bis Juli 2017

Amtliche Schlüsselnummer	Verwaltungsbezirk	Ankünfte				Übernachtungen	
		aller Gäste	Veränderung ¹⁾	ausländischer Gäste	Veränderung ¹⁾	aller Gäste	Veränderung ¹⁾
370 000	Kreis Heinsberg	65 222	+2,1	9 499	-2,5	149 450	-3,5
370 004	Erkelenz, Stadt	8 282	+1,4	1 444	-23,0	16 941	-3,7
370 008	Gangelt	5 534	+13,2	1 207	+17,9	15 093	+25,6
370 012	Geilenkirchen, Stadt	3 567	+3,8	1 087	-9,2	8 687	-5,8
370 016	Heinsberg, Stadt	7 941	+12,6	2 227	+21,0	12 292	+9,0
370 020	Hückelhoven, Stadt	7 776	+5,8	838	-19,1	15 471	-10,6
370 024	Selfkant
370 028	Übach-Palenberg, Stadt	2 462	+11,1	44	x	7 787	-4,1
370 032	Waldfeucht
370 036	Wassenberg, Stadt	11 499	-0,2	1 474	-11,7	24 344	-7,0
370 040	Wegberg, Stadt	16 558	-6,7	950	+8,2	45 703	-8,7
374 000	Oberbergischer Kreis	164 736	+10,7	13 443	+24,5	500 906	+6,2
374 004	Bergneustadt, Stadt	12 533	+22,9	513	+26,4	27 457	+26,2
374 008	Engelskirchen	8 369	+5,8	556	+68,0	63 697	-2,2
374 012	Gummersbach, Stadt	35 740	+15,7	7 598	+32,0	76 604	+19,5
374 016	Hückeswagen, Stadt	10 847	+65,7	514	-12,0	27 760	+79,8
374 020	Lindlar	14 591	+23,7	666	+40,5	36 131	+21,1
374 024	Marienheide
374 028	Morsbach
374 032	Nümbrecht	17 435	-2,2	276	-36,0	75 044	-7,7
374 036	Radevormwald, Stadt	13 648	-14,3	204	+48,9	41 394	-11,9
374 040	Reichshof	4 497	-1,6	65	+44,4	53 411	+2,1
374 044	Waldbrohl, Stadt	10 192	+147,3	511	+133,3	22 822	+100,2
374 048	Wiehl, Stadt	13 633	-7,5	720	-5,6	27 035	-9,5
374 052	Wipperfürth, Stadt	10 003	+5,6	776	+12,8	20 492	+2,2
378 000	Rhein.-Berg. Kreis	130 524	+8,5	17 312	+19,8	305 547	+6,4
378 004	Bergisch Gladbach, Stadt	48 367	+8,4	8 716	+32,1	98 426	+9,3
378 008	Burscheid, Stadt	7 145	+20,7	1 160	+28,6	12 707	+15,0
378 012	Kürten	5 634	+14,8	388	+108,6	12 714	+8,5
378 016	Leichlingen (Rhld.), Stadt	7 229	-17,1	524	+66,9	71 080	-4,4
378 020	Odenthal	16 493	+60,3	788	+24,5	28 708	+60,9
378 024	Overath, Stadt	9 258	-1,5	1 832	+7,7	18 821	+3,9
378 028	Rösrath, Stadt	13 146	+3,2	1 422	+0,1	23 702	+2,2
378 032	Wermelskirchen, Stadt	23 252	-2,1	2 482	-7,8	39 389	-3,7
382 000	Rhein-Sieg-Kreis	345 692	+1,6	47 199	+7,4	757 484	+1,2
382 004	Alfter	8 677	+12,5	294	+38,0	20 344	+3,8
382 008	Bad Honnef, Stadt	46 173	-14,7	4 950	+1,8	92 874	-15,7
382 012	Bornheim, Stadt	15 815	+8,3	2 124	+19,4	46 245	+2,8
382 016	Eitorf	11 593	+8,6	611	+22,0	21 044	+8,9
382 020	Hennef (Sieg), Stadt	30 465	+15,5	2 499	+21,5	116 877	+5,7
382 024	Königswinter, Stadt	72 118	-1,9	10 540	+4,5	132 206	-2,1
382 028	Lohmar, Stadt	9 977	+14,4	1 165	+26,1	16 634	+28,5
382 032	Meckenheim, Stadt	8 697	+13,4	1 523	+7,6	16 736	+9,1
382 036	Much	11 170	-16,2	1 918	+6,4	25 430	-14,1
382 040	Neunkirchen-Seelscheid
382 044	Niederkassel, Stadt	10 539	+5,7	2 646	+4,3	19 022	+8,5
382 048	Rheinbach, Stadt	18 091	+8,3	2 565	-3,2	29 186	+7,9
382 052	Ruppichteroth
382 056	Sankt Augustin, Stadt	6 930	+1,2	399	+26,3	13 810	+11,4
382 060	Siegburg, Stadt	33 572	+7,1	5 034	-16,3	71 030	+24,1
382 064	Swisttal	6 386	-13,8	702	-29,2	27 714	-24,9
382 068	Troisdorf, Stadt	35 386	+11,5	9 269	+33,9	67 859	+19,7
382 072	Wachtberg	7 922	+17,5	549	+2,2	14 618	+17,7
382 076	Windeck	8 402	-5,4	282	+36,9	17 513	-20,5
300 000	Reg.-Bez. Köln	4 318 332	+8,4	1 090 117	+13,9	8 784 604	+7,1
	Kreisfreie Städte						
512 000	Bottrop	22 186	+1,7	4 395	+3,1	46 157	+3,9
513 000	Gelsenkirchen	77 326	+5,7	13 396	+23,0	196 403	+2,7
515 000	Münster	364 258	+3,6	40 832	+28,4	761 198	-0,1

Anmerkungen Seite 44

Noch: 3.1 Leistung der Beherbergungsstätten nach Verwaltungsbezirken

Januar bis Juli 2017

Amtliche Schlüsselnummer	Verwaltungsbezirk	Übernachtungen		Mittlere Aufenthaltsdauer ²⁾		Mittlere Auslastung der angebotenen Betten ³⁾
		ausländischer Gäste	Veränderung ¹⁾	aller Gäste	ausländischer Gäste	
370 000	Kreis Heinsberg	24 016	-12,9	2,3	2,5	35,2
370 004	Erkelenz, Stadt	3 639	-26,8	2,0	2,5	36,2
370 008	Gangelt	5 104	+15,7	2,7	4,2	34,0
370 012	Geilenkirchen, Stadt	3 598	-16,6	2,4	3,3	26,9
370 016	Heinsberg, Stadt	3 164	+10,8	1,5	1,4	38,3
370 020	Hückelhoven, Stadt	1 809	-25,5	2,0	2,2	34,4
370 024	Selfkant
370 028	Übach-Palenberg, Stadt	220	x	3,2	5,0	29,6
370 032	Waldfeucht
370 036	Wassenberg, Stadt	3 264	-29,9	2,1	2,2	29,1
370 040	Wegberg, Stadt	2 623	-20,1	2,8	2,8	41,7
374 000	Oberbergischer Kreis	35 665	+32,1	3,0	2,7	39,4
374 004	Bergneustadt, Stadt	1 086	+37,6	2,2	2,1	31,8
374 008	Engelskirchen	910	+35,2	7,6	1,6	76,8
374 012	Gummersbach, Stadt	19 196	+36,9	2,1	2,5	38,0
374 016	Hückeswagen, Stadt	1 919	+27,6	2,6	3,7	29,9
374 020	Lindlar	2 963	+47,7	2,5	4,4	33,7
374 024	Marienheide
374 028	Morsbach
374 032	Nümbrecht	741	-36,5	4,3	2,7	48,5
374 036	Radevormwald, Stadt	276	+9,5	3,0	1,4	33,5
374 040	Reichshof	468	+58,6	11,9	7,2	62,1
374 044	Waldbröl, Stadt	1 768	+178,0	2,2	3,5	23,5
374 048	Wiehl, Stadt	1 798	+23,9	2,0	2,5	29,9
374 052	Wipperfürth, Stadt	2 178	+31,1	2,0	2,8	29,3
378 000	Rhein.-Berg. Kreis	36 865	+20,5	2,3	2,1	39,7
378 004	Bergisch Gladbach, Stadt	16 533	+38,4	2,0	1,9	40,1
378 008	Burscheid, Stadt	2 604	-0,8	1,8	2,2	33,2
378 012	Kürten	758	+80,0	2,3	2,0	34,1
378 016	Leichlingen (Rhld.), Stadt	2 845	-4,6	9,8	5,4	64,7
378 020	Odenthal	1 369	+9,5	1,7	1,7	32,2
378 024	Overath, Stadt	4 813	+16,5	2,0	2,6	25,1
378 028	Rösrath, Stadt	2 854	+18,9	1,8	2,0	42,8
378 032	Wermelskirchen, Stadt	5 089	+5,3	1,7	2,1	33,2
382 000	Rhein-Sieg-Kreis	112 782	+10,8	2,2	2,4	37,1
382 004	Alfter	777	+75,8	2,3	2,6	50,2
382 008	Bad Honnef, Stadt	12 340	+4,0	2,0	2,5	38,6
382 012	Bornheim, Stadt	9 211	-7,1	2,9	4,3	37,8
382 016	Eitorf	1 275	+15,2	1,8	2,1	34,9
382 020	Hennef (Sieg), Stadt	5 566	+16,8	3,8	2,2	51,9
382 024	Königswinter, Stadt	21 466	+3,2	1,8	2,0	34,2
382 028	Lohmar, Stadt	2 335	+52,2	1,7	2,0	27,6
382 032	Meckenheim, Stadt	3 236	+13,4	1,9	2,1	40,1
382 036	Much	4 946	-1,5	2,3	2,6	32,5
382 040	Neunkirchen-Seelscheid
382 044	Niederkassel, Stadt	6 191	-0,2	1,8	2,3	41,6
382 048	Rheinbach, Stadt	3 682	-10,3	1,6	1,4	45,5
382 052	Ruppichterath
382 056	Sankt Augustin, Stadt	1 069	+17,7	2,0	2,7	52,4
382 060	Siegburg, Stadt	19 270	+16,8	2,1	3,8	40,2
382 064	Swisttal	1 505	-23,7	4,3	2,1	15,3
382 068	Troisdorf, Stadt	18 054	+52,5	1,9	1,9	44,7
382 072	Wachtberg	1 079	-0,5	1,8	2,0	27,8
382 076	Windeck	576	-6,6	2,1	2,0	25,6
300 000	Reg.-Bez. Köln	2 253 152	+11,5	2,0	2,1	44,8
	Kreisfreie Städte					
512 000	Bottrop	8 471	+5,0	2,1	1,9	35,5
513 000	Gelsenkirchen	28 556	+21,8	2,5	2,1	43,3
515 000	Münster	75 210	+17,7	2,1	1,8	44,0

Anmerkungen Seite 44

Noch: 3.1 Leistung der Beherbergungsstätten nach Verwaltungsbezirken

Januar bis Juli 2017

Amtliche Schlüsselnummer	Verwaltungsbezirk	Ankünfte				Übernachtungen	
		aller Gäste	Veränderung ¹⁾	ausländischer Gäste	Veränderung ¹⁾	aller Gäste	Veränderung ¹⁾
554 000	Kreis Borken	205 152	+6,0	26 434	+7,6	404 618	+5,6
554 004	Ahaus, Stadt	17 951	+2,7	2 068	+6,5	35 577	-6,4
554 008	Bocholt, Stadt	28 423	+2,3	4 242	+3,4	55 361	+0,3
554 012	Borken, Stadt	22 055	-3,2	1 708	+26,9	51 998	-1,3
554 016	Gescher, Stadt	7 804	+54,6	386	+238,6	11 239	+47,0
554 020	Gronau (Westf.), Stadt	30 301	+5,6	6 030	+10,3	63 918	+5,6
554 024	Heek
554 028	Heiden	2 125	+5,2	106	-6,2	6 073	-
554 032	Isselburg, Stadt	6 132	-3,3	2 304	-11,0	8 982	+8,2
554 036	Legden	23 020	-0,7	3 030	-7,2	41 999	+1,5
554 040	Raesfeld	7 493	+6,4	518	+51,5	13 590	+7,4
554 044	Reken	13 076	+36,7	1 044	+45,0	26 401	+41,9
554 048	Rhede, Stadt	4 849	+15,9	992	+50,1	7 390	+8,9
554 052	Schöppingen	5 641	+4,4	274	-62,6	11 738	-5,3
554 056	Stadtlohn, Stadt
554 060	Südlohn	7 130	+2,0	986	+9,6	13 538	+7,8
554 064	Velen, Stadt	11 604	-6,4	1 015	-1,1	24 070	-0,4
554 068	Vreden, Stadt	10 697	+36,4	1 441	+36,5	18 526	+60,9
558 000	Kreis Coesfeld	109 637	+2,2	8 502	+11,4	363 486	+8,4
558 004	Ascheberg	11 200	-12,0	1 559	+5,1	21 477	-4,2
558 008	Billerbeck, Stadt	13 474	+4,5	1 105	-9,3	32 955	-3,4
558 012	Coesfeld, Stadt	17 488	+7,5	1 077	+12,4	29 826	+9,2
558 016	Dülmen, Stadt	13 439	+5,1	1 266	+12,1	29 408	+12,9
558 020	Havixbeck	3 650	+9,2	382	+17,2	10 905	-2,1
558 024	Lüdinghausen, Stadt	7 100	+19,5	256	+43,8	12 325	+16,2
558 028	Nordkirchen	11 755	+3,8	52	-17,5	170 088	+19,2
558 032	Nottuln	9 593	-26,4	998	+10,3	19 320	-31,5
558 036	Olfen, Stadt	2 780	+18,9	141	-46,2	4 697	+38,4
558 040	Rosendahl	3 006	+19,0	92	-36,6	4 848	+10,4
558 044	Senden	16 152	+14,7	1 574	+63,8	27 637	+11,0
562 000	Kreis Recklinghausen	209 999	+3,4	31 545	+0,4	411 691	+4,9
562 004	Castrop-Rauxel, Stadt	20 890	+8,7	1 965	-15,7	37 476	+12,7
562 008	Datteln, Stadt	18 517	+3,9	923	+42,7	43 496	+1,3
562 012	Dorsten, Stadt	17 096	-7,2	2 029	-22,7	36 197	-3,9
562 014	Gladbeck, Stadt	35 225	+6,5	14 764	+4,8	56 959	+6,3
562 016	Haltern am See, Stadt	45 924	-0,5	1 739	-1,9	97 612	-0,1
562 020	Herten, Stadt	11 740	+10,8	1 370	+14,0	18 773	+14,5
562 024	Marl, Stadt	16 545	+3,2	2 360	+16,9	31 245	+4,2
562 028	Oer-Erkenschwick, Stadt	10 501	+6,7	176	-31,8	22 983	-1,6
562 032	Recklinghausen, Stadt	29 877	+5,9	5 668	-5,8	58 970	+18,4
562 036	Waltrup, Stadt	3 684	-2,2	551	+20,0	7 980	+3,6
566 000	Kreis Steinfurt	205 729	+7,7	22 812	+3,5	523 921	+11,1
566 004	Altenberge	8 456	+1,2	205	-13,1	13 095	+1,9
566 008	Emsdetten, Stadt	10 802	+8,4	552	+18,2	20 299	+15,5
566 012	Greven, Stadt	20 706	+30,8	2 363	+18,1	33 712	+21,6
566 016	Hörstel, Stadt	23 002	+18,1	2 344	+29,6	64 458	+29,5
566 020	Hopsten
566 024	Horstmar, Stadt	2 042	+13,3	80	+9,6	6 232	+48,5
566 028	Ibbenbüren, Stadt	20 718	+11,6	2 383	+16,3	36 023	+15,6
566 032	Ladbergen	9 410	+3,8	1 706	+13,4	15 639	+11,7
566 036	Laer	1 558	-2,2	72	-27,3	4 231	+12,0
566 040	Lengerich, Stadt	5 236	+6,3	531	-0,7	12 837	+4,6
566 044	Lienen	3 633	+8,6	1 143	+1,6	15 219	+16,8
566 048	Lotte
566 052	Metelen	1 933	+4,5	8	-20,0	4 872	-3,6
566 056	Mettingen	5 197	+10,8	859	-12,0	31 686	+1,4
566 060	Neuenkirchen	2 212	-	264	+67,1	8 000	+5,8
566 064	Nordwalde	4 566	+17,4	-	-	11 385	+8,4
566 068	Ochtrup, Stadt	3 523	-8,4	625	-6,6	5 592	-8,0
566 072	Recke	2 968	+22,7	149	+20,2	9 888	+34,3
566 076	Rheine, Stadt	26 888	-1,7	3 886	-4,4	68 019	+5,4
566 080	Saerbeck	6 834	-4,8	888	-27,6	15 296	+2,4
566 084	Steinfurt, Stadt	6 473	+6,6	294	+32,4	13 365	+7,6
566 088	Tecklenburg, Stadt	29 818	+2,8	3 253	-11,3	100 475	+7,4
566 092	Westerkappeln	1 631	-11,1	193	-16,1	4 936	+0,9
566 096	Wettringen	7 519	+7,2	809	+10,4	26 277	+6,1

Anmerkungen Seite 44

Noch: 3.1 Leistung der Beherbergungsstätten nach Verwaltungsbezirken

Januar bis Juli 2017

Amtliche Schlüsselnummer	Verwaltungsbezirk	Übernachtungen		Mittlere Aufenthaltsdauer ²⁾		Mittlere Auslastung der angebotenen Betten ³⁾
		ausländischer Gäste	Veränderung ¹⁾	aller Gäste	ausländischer Gäste	
554 000	Kreis Borken	58 464	+11,7	2,0	2,2	33,6
554 004	Ahaus, Stadt	4 517	+12,1	2,0	2,2	29,4
554 008	Bochoit, Stadt	10 112	+16,3	1,9	2,4	39,1
554 012	Borken, Stadt	6 839	+30,6	2,4	4,0	33,4
554 016	Gescher, Stadt	539	+220,8	1,4	1,4	41,2
554 020	Gronau (Westf.), Stadt	15 292	+2,4	2,1	2,5	35,9
554 024	Heek
554 028	Heiden	230	-38,2	2,9	2,2	29,5
554 032	Isselburg, Stadt	3 132	-6,8	1,5	1,4	30,6
554 036	Legden	3 991	-3,0	1,8	1,3	33,8
554 040	Raesfeld	855	+75,6	1,8	1,7	34,3
554 044	Reken	2 976	+147,4	2,0	2,9	33,0
554 048	Rhede, Stadt	1 160	+10,9	1,5	1,2	31,0
554 052	Schöppingen	621	-75,3	2,1	2,3	24,0
554 056	Stadtlohn, Stadt
554 060	Südlohn	1 868	+27,9	1,9	1,9	40,3
554 064	Velen, Stadt	2 531	-3,9	2,1	2,5	28,5
554 068	Vreden, Stadt	2 778	+58,1	1,7	1,9	39,8
558 000	Kreis Coesfeld	19 078	+8,5	3,3	2,2	44,2
558 004	Ascheberg	2 598	+6,7	1,9	1,7	30,0
558 008	Billerbeck, Stadt	3 011	-0,1	2,4	2,7	43,4
558 012	Coesfeld, Stadt	2 374	-9,9	1,7	2,2	40,2
558 016	Dülmen, Stadt	3 813	+29,4	2,2	3,0	31,3
558 020	Havixbeck	1 185	+14,1	3,0	3,1	25,7
558 024	Lüdinghausen, Stadt	421	+38,9	1,7	1,6	26,6
558 028	Nordkirchen	85	-1,2	14,5	1,6	71,5
558 032	Nottuln	2 082	+2,4	2,0	2,1	28,4
558 036	Olfen, Stadt	205	-48,1	1,7	1,5	37,9
558 040	Rosendahl	92	-36,6	1,6	1,0	15,1
558 044	Senden	3 212	+25,6	1,7	2,0	32,3
562 000	Kreis Recklinghausen	62 128	+0,2	2,0	2,0	40,7
562 004	Castrop-Rauxel, Stadt	3 907	-15,6	1,8	2,0	35,5
562 008	Datteln, Stadt	3 119	-13,2	2,3	3,4	54,6
562 012	Dorsten, Stadt	7 269	+3,1	2,1	3,6	32,7
562 014	Gladbeck, Stadt	22 450	-4,8	1,6	1,5	58,7
562 016	Haltern am See, Stadt	3 050	+1,2	2,1	1,8	40,5
562 020	Herten, Stadt	2 383	+22,5	1,6	1,7	39,9
562 024	Marl, Stadt	4 142	+10,7	1,9	1,8	34,3
562 028	Oer-Erkenschwick, Stadt	568	+22,2	2,2	3,2	23,4
562 032	Recklinghausen, Stadt	13 700	+9,8	2,0	2,4	47,8
562 036	Waltrop, Stadt	1 540	+2,5	2,2	2,8	43,8
566 000	Kreis Steinfurt	59 453	+8,5	2,5	2,6	37,0
566 004	Altenberge	521	-47,2	1,5	2,5	31,8
566 008	Emsdetten, Stadt	2 484	+68,2	1,9	4,5	23,4
566 012	Greven, Stadt	3 549	+7,3	1,6	1,5	30,3
566 016	Hörstel, Stadt	6 462	+35,3	2,8	2,8	39,4
566 020	Hopsten
566 024	Horstmar, Stadt	304	+7,8	3,1	3,8	53,4
566 028	Ibbenbüren, Stadt	3 737	+26,3	1,7	1,6	36,0
566 032	Ladbergen	2 257	+14,3	1,7	1,3	32,8
566 036	Laer	376	+50,4	2,7	5,2	26,3
566 040	Lengerich, Stadt	1 832	-3,5	2,5	3,5	30,3
566 044	Lienen	9 125	+28,8	4,2	8,0	42,1
566 048	Lotte
566 052	Metelen	12	-75,5	2,5	1,5	36,1
566 056	Mettingen	2 172	-13,6	6,1	2,5	61,5
566 060	Neuenkirchen	2 857	+28,6	3,6	10,8	39,6
566 064	Nordwalde	-	-	2,5	-	31,2
566 068	Ochtrup, Stadt	880	-12,2	1,6	1,4	25,9
566 072	Recke	320	+4,9	3,3	2,1	35,6
566 076	Rheine, Stadt	7 999	+2,7	2,5	2,1	40,1
566 080	Saerbeck	971	-26,6	2,2	1,1	34,0
566 084	Steinfurt, Stadt	1 125	+55,6	2,1	3,8	27,1
566 088	Tecklenburg, Stadt	7 554	-26,2	3,4	2,3	45,7
566 092	Westerkappeln	488	-34,8	3,0	2,5	47,5
566 096	Wettringen	3 618	+42,4	3,5	4,5	31,0

Anmerkungen Seite 44

Noch: 3.1 Leistung der Beherbergungsstätten nach Verwaltungsbezirken

Januar bis Juli 2017

Amtliche Schlüsselnummer	Verwaltungsbezirk	Ankünfte				Übernachtungen	
		aller Gäste	Veränderung ¹⁾	ausländischer Gäste	Veränderung ¹⁾	aller Gäste	Veränderung ¹⁾
570 000	Kreis Warendorf	101 437	+6,7	12 339	+14,9	246 242	+3,9
570 004	Ahlen, Stadt	9 096	+23,7	1 813	+73,7	18 103	+18,3
570 008	Beckum, Stadt	8 064	+8,2	1 353	+7,7	16 966	+3,7
570 012	Beelen	1 382	+8,6	184	+37,3	3 323	+23,3
570 016	Drensteinfurt, Stadt	3 297	-2,7	557	+116,7	5 497	+4,1
570 020	Ennigerloh, Stadt	5 243	+8,2	816	+50,0	10 943	+4,5
570 024	Everswinkel	2 221	-14,2	114	+34,1	4 919	-30,0
570 028	Oelde, Stadt	10 406	+7,2	2 439	+19,5	24 695	+19,0
570 032	Ostbevern	13 397	+9,1	948	-29,9	18 503	-0,9
570 036	Sassenberg, Stadt	6 340	-1,4	1 120	-16,7	22 846	-7,2
570 040	Sendenhorst, Stadt	7 432	+7,9	769	+12,8	29 543	+3,3
570 044	Telgte, Stadt	9 602	-15,7	686	-9,0	37 715	-9,4
570 048	Wadersloh	2 652	+98,9	100	+58,7	5 830	+37,8
570 052	Warendorf, Stadt	22 305	+10,8	1 440	+22,3	47 359	+14,5
500 000	Reg.-Bez. Münster	1 295 724	+4,8	160 255	+11,8	2 953 716	+4,9
711 000	Kreisfreie Stadt Bielefeld	207 508	+12,8	30 934	+30,4	407 486	+19,9
754 000	Kreis Gütersloh	162 187	+2,7	22 949	+1,1	345 302	+5,6
754 004	Borgholzhausen, Stadt
754 008	Gütersloh, Stadt	42 606	+9,0	9 749	+9,3	94 167	+12,5
754 012	Halle (Westf.), Stadt	19 414	-7,1	1 655	-5,6	37 547	-7,5
754 016	Harsewinkel, Stadt	18 200	+0,9	3 719	-1,5	34 812	+3,0
754 020	Herzebrock-Clarholz	2 549	-7,8	502	-	5 770	+7,4
754 024	Langenberg
754 028	Rheda-Wiedenbrück, Stadt	25 824	+6,5	2 527	+19,5	44 227	+6,5
754 032	Rietberg, Stadt	13 173	+8,8	860	-0,6	22 592	+6,9
754 036	Schloß Holte-Stukenbrock, Stadt	12 650	-1,4	1 361	-12,9	36 177	+9,5
754 040	Steinhagen	5 905	+2,7	65	-57,0	10 498	-0,2
754 044	Verl, Stadt	5 646	+6,8	943	-3,6	19 437	+0,8
754 048	Versmold, Stadt	6 549	-19,6	213	-27,6	20 865	-8,4
754 052	Werther (Westf.), Stadt	7 534	+8,0	1 278	-25,6	14 587	+28,7
758 000	Kreis Herford	56 194	+5,3	4 350	+6,3	218 015	+3,3
758 004	Bünde, Stadt	6 607	-0,4	531	+3,9	15 194	+3,1
758 008	Enger, Stadt	-	-	-	-	-	-
758 012	Herford, Stadt	15 040	+5,1	1 650	+6,4	26 495	+14,7
758 016	Hiddenhausen
758 020	Kirchlengern
758 024	Löhne, Stadt	3 887	-7,4	70	-39,7	64 177	-0,4
758 028	Rödinghausen	7 420	+65,9	94	+91,8	20 016	+57,0
758 032	Spenge, Stadt	1 944	+28,0	57	+83,9	6 283	+17,5
758 036	Vlotho, Stadt	14 033	-4,7	1 373	+11,7	72 989	-5,8
762 000	Kreis Höxter	143 285	+3,1	8 179	+0,2	649 548	-0,1
762 004	Bad Driburg, Stadt	45 626	+3,1	1 498	-16,0	404 370	+0,6
762 008	Beverungen, Stadt	15 945	+0,7	1 008	-3,4	37 928	+1,5
762 012	Borgentreich, Stadt	545	+183,9	10	+11,1	2 442	+60,9
762 016	Brakel, Stadt	11 425	+38,9	286	+57,1	28 195	+31,4
762 020	Höxter, Stadt	29 632	-2,8	2 084	-5,2	79 921	-7,1
762 024	Marienmünster, Stadt	2 444	+11,5	205	-26,5	6 260	-5,0
762 028	Nieheim, Stadt	6 996	-19,3	869	+11,3	25 707	-4,6
762 032	Steinheim, Stadt	2 845	+21,3	177	+126,9	5 583	+24,4
762 036	Warburg, Stadt	23 503	+3,5	1 316	+27,1	48 077	-8,0
762 040	Willebadessen, Stadt	4 324	+5,7	726	-6,2	11 065	-3,7
766 000	Kreis Lippe	235 346	+6,1	23 225	+3,9	913 732	+2,0
766 004	Augustdorf	1 184	+35,5	5	x	2 995	+61,7
766 008	Bad Salzuflen, Stadt	80 990	+4,0	8 477	+2,8	453 249	-2,5
766 012	Barntrup, Stadt
766 016	Blomberg, Stadt	7 194	+17,1	999	+18,9	12 638	+12,7
766 020	Detmold, Stadt	33 816	+3,0	3 991	-6,0	62 442	+1,0
766 024	Dörentrup	6 173	+70,0	94	+27,0	15 817	+80,7
766 028	Extertal	5 790	+10,2	723	+18,1	25 677	+5,1
766 032	Horn-Bad Meinberg, Stadt	49 964	+4,5	3 997	+13,1	209 573	+5,0

Anmerkungen Seite 44

Noch: 3.1 Leistung der Beherbergungsstätten nach Verwaltungsbezirken

Januar bis Juli 2017

Amtliche Schlüsselnummer	Verwaltungsbezirk	Übernachtungen		Mittlere Aufenthaltsdauer ²⁾		Mittlere Auslastung der angebotenen Betten ³⁾
		ausländischer Gäste	Veränderung ¹⁾	aller Gäste	ausländischer Gäste	
570 000	Kreis Warendorf	37 041	+19,0	2,4	3,0	35,2
570 004	Ahlen, Stadt	4 653	+76,4	2,0	2,6	29,4
570 008	Beckum, Stadt	3 514	-25,2	2,1	2,6	32,3
570 012	Beelen	674	+17,8	2,4	3,7	25,6
570 016	Drensteinfurt, Stadt	1 517	+300,3	1,7	2,7	31,3
570 020	Ennigerloh, Stadt	1 903	+51,8	2,1	2,3	29,6
570 024	Everswinkel	265	+33,2	2,2	2,3	16,8
570 028	Oelde, Stadt	10 858	+56,0	2,4	4,5	31,6
570 032	Ostbevern	1 229	-36,9	1,4	1,3	28,7
570 036	Sassenberg, Stadt	4 987	-24,1	3,6	4,5	25,5
570 040	Sendenhorst, Stadt	1 888	+31,1	4,0	2,5	57,4
570 044	Telgte, Stadt	1 279	+0,5	3,9	1,9	67,1
570 048	Wadersloh	510	+6,0	2,2	5,1	26,7
570 052	Warendorf, Stadt	3 764	+38,8	2,1	2,6	32,3
500 000	Reg.-Bez. Münster	348 401	+11,2	2,3	2,2	39,7
711 000	Kreisfreie Stadt Bielefeld	75 974	+36,9	2,0	2,5	43,4
754 000	Kreis Gütersloh	61 117	-0,4	2,1	2,7	35,2
754 004	Borgholzhausen, Stadt
754 008	Gütersloh, Stadt	21 444	+7,8	2,2	2,2	38,7
754 012	Halle (Westf.), Stadt	3 841	-14,3	1,9	2,3	36,4
754 016	Harsewinkel, Stadt	8 247	-3,3	1,9	2,2	32,4
754 020	Herzebrock-Clarholz	1 297	+29,4	2,3	2,6	28,3
754 024	Langenberg
754 028	Rheda-Wiedenbrück, Stadt	4 315	+20,7	1,7	1,7	34,9
754 032	Rietberg, Stadt	1 518	-2,8	1,7	1,8	35,7
754 036	Schloß Holte-Stukenbrock, Stadt	6 395	-5,1	2,9	4,7	29,4
754 040	Steinhagen	299	-56,7	1,8	4,6	36,8
754 044	Verl, Stadt	10 633	-4,7	3,4	11,3	44,6
754 048	Versmold, Stadt	946	+3,8	3,2	4,4	26,0
754 052	Werther (Westf.), Stadt	2 080	-23,6	1,9	1,6	36,1
758 000	Kreis Herford	11 820	+42,4	3,9	2,7	38,5
758 004	Bünde, Stadt	1 492	+42,6	2,3	2,8	34,7
758 008	Enger, Stadt	-	-	-	-	-
758 012	Herford, Stadt	4 348	+54,0	1,8	2,6	24,5
758 016	Hiddenhausen
758 020	Kirchlengern
758 024	Löhne, Stadt	270	-34,1	16,5	3,9	80,0
758 028	Rödinghausen	1 674	x	2,7	17,8	35,7
758 032	Spenge, Stadt	131	+151,9	3,2	2,3	17,2
758 036	Vlotho, Stadt	2 701	+3,2	5,2	2,0	37,9
762 000	Kreis Höxter	24 335	-4,5	4,5	3,0	46,7
762 004	Bad Driburg, Stadt	3 476	-34,8	8,9	2,3	68,6
762 008	Beverungen, Stadt	2 601	+8,4	2,4	2,6	31,3
762 012	Borgentreich, Stadt	106	+29,3	4,5	10,6	21,2
762 016	Brakel, Stadt	2 086	+63,4	2,5	7,3	28,7
762 020	Höxter, Stadt	5 055	-13,6	2,7	2,4	34,1
762 024	Mariemünster, Stadt	727	-50,2	2,6	3,5	23,1
762 028	Nieheim, Stadt	5 199	+35,7	3,7	6,0	20,6
762 032	Steinheim, Stadt	467	+248,5	2,0	2,6	21,9
762 036	Warburg, Stadt	2 778	+4,3	2,0	2,1	32,9
762 040	Willebadessen, Stadt	1 840	-24,7	2,6	2,5	26,9
766 000	Kreis Lippe	61 052	+4,5	3,9	2,6	43,7
766 004	Augustdorf	17	x	2,5	3,4	19,8
766 008	Bad Salzuflen, Stadt	17 839	-1,0	5,6	2,1	56,9
766 012	Barntrup, Stadt
766 016	Blomberg, Stadt	2 097	+22,1	1,8	2,1	32,0
766 020	Detmold, Stadt	8 385	-5,4	1,8	2,1	38,3
766 024	Dörentrup	195	-4,9	2,6	2,1	26,6
766 028	Extetal	3 420	+33,5	4,4	4,7	31,1
766 032	Horn-Bad Meinberg, Stadt	10 528	+27,7	4,2	2,6	44,2

Anmerkungen Seite 44

Noch: 3.1 Leistung der Beherbergungsstätten nach Verwaltungsbezirken

Januar bis Juli 2017

Amtliche Schlüsselnummer	Verwaltungsbezirk	Ankünfte				Übernachtungen	
		aller Gäste	Veränderung ¹⁾	ausländischer Gäste	Veränderung ¹⁾	aller Gäste	Veränderung ¹⁾
	Noch: Kreis Lippe						
766 036	Kalletal	13 582	+13,6	391	+85,3	45 259	+14,1
766 040	Lage, Stadt	4 192	+6,0	156	+71,4	12 857	+11,1
766 044	Lemgo, Stadt	11 560	+9,1	1 260	+15,8	21 387	+12,4
766 048	Leopoldshöhe
766 052	Lügde, Stadt	5 544	+9,8	343	-11,1	10 529	+7,9
766 056	Oerlinghausen, Stadt	4 842	-6,4	85	-8,6	11 261	-3,6
766 060	Schieder-Schwalenberg, Stadt	7 131	-4,9	1 544	+10,0	18 109	-1,4
766 064	Schlangen	-	-100,0	-	-	-	-100,0
770 000	Kreis Minden-Lübbecke	172 588	+4,5	18 635	+7,2	820 495	-
770 004	Bad Oeynhausen, Stadt	66 548	-1,6	4 118	-4,4	522 356	-2,5
770 008	Espelkamp, Stadt	7 202	+30,7	739	+15,1	15 541	+26,1
770 012	Hille	3 835	+6,7	1 403	+23,9	12 264	-1,5
770 016	Hüllhorst
770 020	Lübbecke, Stadt
770 024	Minden, Stadt	31 503	-5,0	4 549	-28,0	56 247	+5,6
770 028	Petershagen, Stadt	15 345	+4,3	1 006	+13,7	66 256	-3,1
770 032	Porta Westfalica, Stadt	15 745	+41,1	1 379	+29,5	29 150	+33,1
770 036	Preußisch-Oldendorf, Stadt	10 943	-11,5	239	-40,3	74 205	-9,4
770 040	Rahden, Stadt	5 836	-0,2	409	-2,9	12 926	-0,3
770 044	Stemwede	6 838	+48,1	1 854	+245,3	15 789	+62,5
774 000	Kreis Paderborn	224 939	+16,8	37 233	+49,4	593 250	+8,2
774 004	Altenbeken
774 008	Bad Lippspringe, Stadt	47 270	+12,0	2 120	-8,9	214 213	+6,9
774 012	Borchen	5 688	+2,7	373	-21,3	29 291	+0,3
774 016	Büren, Stadt	17 514	-9,1	1 282	-29,9	34 750	-10,0
774 020	Delbrück, Stadt	10 586	+8,1	1 955	+0,6	17 944	+6,1
774 024	Hövelhof	9 334	+22,8	1 027	+11,5	23 733	+27,3
774 028	Lichtenau, Stadt	1 102	+81,0	155	+10,7	3 696	+103,1
774 032	Paderborn, Stadt	109 727	+18,8	15 104	+28,8	194 160	+20,1
774 036	Salzkotten, Stadt
774 040	Bad Wünnenberg, Stadt	21 461	+63,4	14 949	+180,9	70 879	-8,0
700 000	Reg.-Bez. Detmold	1 202 047	+7,9	145 505	+18,0	3 947 828	+4,1
	Kreisfreie Städte						
911 000	Bochum	224 966	+7,4	37 462	+9,5	367 391	+1,6
913 000	Dortmund	435 329	+6,7	98 329	+12,9	730 309	+6,6
914 000	Hagen	61 856	+16,3	7 301	+22,8	162 998	+11,4
915 000	Hamm	62 950	+10,4	7 130	+4,1	91 296	+10,8
916 000	Herne	20 881	-2,5	1 213	-12,9	40 337	+2,4
954 000	Ennepe-Ruhr-Kreis	116 137	+8,5	12 738	+9,3	313 778	+6,3
954 004	Breckerfeld, Stadt	4 283	+6,9	194	+51,6	8 745	+4,2
954 008	Ennepetal, Stadt	4 060	-11,4	1 053	-7,4	42 625	-3,7
954 012	Gevelsberg, Stadt	6 072	+12,5	299	-27,1	10 683	+27,9
954 016	Hattingen, Stadt	32 222	+6,6	1 971	-13,7	123 523	+6,4
954 020	Herdecke, Stadt	19 028	+12,8	2 794	+17,1	30 558	+15,0
954 024	Schwelm, Stadt	13 358	+16,0	2 846	+81,3	24 906	+13,6
954 028	Sprockhövel, Stadt	14 066	+1,6	1 317	-14,0	31 336	-
954 032	Wetter (Ruhr), Stadt	5 689	-1,8	486	+15,7	10 364	-1,3
954 036	Witten, Stadt	17 359	+17,6	1 778	-0,6	31 038	+11,8
958 000	Hochsauerlandkreis	795 472	+11,2	224 194	+10,0	2 440 927	+7,0
958 004	Arnsberg, Stadt	44 761	+23,1	5 372	+27,9	104 204	+4,8
958 008	Bestwig	24 499	+10,0	3 541	+1,9	63 116	+4,6
958 012	Brilon, Stadt	27 068	+12,8	3 897	+10,6	87 198	+10,2
958 016	Eslohe (Sauerland)	21 679	-9,5	904	+29,5	79 100	+5,8
958 020	Hallenberg, Stadt	20 951	+9,0	6 299	+7,8	47 961	+10,9
958 024	Marsberg, Stadt	7 513	+13,0	1 021	-24,3	20 450	+20,2
958 028	Medebach, Stadt	135 622	+8,6	43 139	+6,5	502 684	+2,7
958 032	Meschede, Stadt	42 930	+13,5	6 364	+22,6	96 697	+10,6
958 036	Olsberg, Stadt	41 244	+10,5	10 324	+19,4	120 079	+4,8
958 040	Schmallenberg, Stadt	122 851	+13,0	28 259	+13,5	463 799	+4,9
958 044	Sundern (Sauerland), Stadt	59 513	+6,3	4 014	-1,7	132 223	+4,8
958 048	Winterberg, Stadt	246 841	+13,0	111 060	+9,6	723 416	+11,9

Anmerkungen Seite 44

Noch: 3.1 Leistung der Beherbergungsstätten nach Verwaltungsbezirken

Januar bis Juli 2017

Amtliche Schlüsselnummer	Verwaltungsbezirk	Übernachtungen		Mittlere Aufenthaltsdauer ²⁾		Mittlere Auslastung der angebotenen Betten ³⁾
		ausländischer Gäste	Veränderung ¹⁾	aller Gäste	ausländischer Gäste	
	Noch: Kreis Lippe					
766 036	Kalletal	1 112	+91,4	3,3	2,8	17,6
766 040	Lage, Stadt	1 207	+420,3	3,1	7,7	29,2
766 044	Lemgo, Stadt	3 484	+28,7	1,9	2,8	29,6
766 048	Leopoldshöhe
766 052	Lügde, Stadt	876	-33,4	1,9	2,6	14,8
766 056	Oerlinghausen, Stadt	221	-29,6	2,3	2,6	31,4
766 060	Schieder-Schwalenberg, Stadt	4 711	+19,8	2,5	3,1	21,9
766 064	Schlangen	-	-	-	-	-
770 000	Kreis Minden-Lübbecke	39 684	-2,4	4,8	2,1	56,1
770 004	Bad Oeynhausen, Stadt	7 962	-30,8	7,8	1,9	72,3
770 008	Espelkamp, Stadt	1 919	-14,7	2,2	2,6	32,5
770 012	Hille	4 433	+16,6	3,2	3,2	39,4
770 016	Hüllhorst
770 020	Lübbecke, Stadt
770 024	Minden, Stadt	8 025	-19,4	1,8	1,8	33,9
770 028	Petershagen, Stadt	2 702	-10,8	4,3	2,7	44,5
770 032	Porta Westfalica, Stadt	2 326	+9,6	1,9	1,7	25,8
770 036	Preußisch-Oldendorf, Stadt	942	-60,0	6,8	3,9	55,6
770 040	Rahden, Stadt	1 176	+30,1	2,2	2,9	33,9
770 044	Stemwede	4 892	+234,6	2,3	2,6	28,8
774 000	Kreis Paderborn	71 985	+7,0	2,6	1,9	50,3
774 004	Altenbeken
774 008	Bad Lippspringe, Stadt	5 254	-15,7	4,5	2,5	74,3
774 012	Borchen	2 185	-10,6	5,1	5,9	51,9
774 016	Büren, Stadt	3 358	-14,3	2,0	2,6	32,9
774 020	Delbrück, Stadt	3 222	+9,3	1,7	1,6	36,3
774 024	Hövelhof	3 099	-16,2	2,5	3,0	39,5
774 028	Lichtenau, Stadt	906	+8,8	3,4	5,8	14,1
774 032	Paderborn, Stadt	33 412	+29,9	1,8	2,2	42,4
774 036	Salzkotten, Stadt
774 040	Bad Wünnenberg, Stadt	20 067	-4,5	3,3	1,3	61,6
700 000	Reg.-Bez. Detmold	345 967	+9,1	3,3	2,4	45,9
	Kreisfreie Städte					
911 000	Bochum	60 311	-2,5	1,6	1,6	43,5
913 000	Dortmund	162 651	+11,9	1,7	1,7	47,8
914 000	Hagen	14 330	+12,7	2,6	2,0	49,4
915 000	Hamm	10 674	+3,1	1,5	1,5	33,8
916 000	Herne	2 855	-9,0	1,9	2,4	32,5
954 000	Ennepe-Ruhr-Kreis	24 276	+9,4	2,7	1,9	43,7
954 004	Breckerfeld, Stadt	324	-6,9	2,0	1,7	21,2
954 008	Ennepetal, Stadt	1 725	-32,0	10,5	1,6	82,5
954 012	Gevelsberg, Stadt	500	-25,0	1,8	1,7	46,0
954 016	Hattingen, Stadt	6 795	+8,8	3,8	3,4	51,7
954 020	Herdecke, Stadt	3 291	+20,7	1,6	1,2	37,6
954 024	Schwelm, Stadt	4 621	+99,9	1,9	1,6	33,7
954 028	Sprockhövel, Stadt	2 211	-19,2	2,2	1,7	42,0
954 032	Wetter (Ruhr), Stadt	1 140	+50,4	1,8	2,3	29,7
954 036	Witten, Stadt	3 669	-5,3	1,8	2,1	32,9
958 000	Hochsauerlandkreis	706 272	+8,0	3,1	3,2	43,3
958 004	Arnsberg, Stadt	8 653	-2,7	2,3	1,6	36,6
958 008	Bestwig	11 570	+16,4	2,6	3,3	32,4
958 012	Brilon, Stadt	10 565	+19,8	3,2	2,7	31,0
958 016	Eslohe (Sauerland)	2 873	+18,1	3,6	3,2	37,6
958 020	Hallenberg, Stadt	16 167	+9,2	2,3	2,6	45,8
958 024	Marsberg, Stadt	2 588	-27,0	2,7	2,5	27,1
958 028	Medebach, Stadt	182 076	-0,1	3,7	4,2	59,6
958 032	Meschede, Stadt	16 319	+13,3	2,3	2,6	33,3
958 036	Olsberg, Stadt	22 844	+13,9	2,9	2,2	44,4
958 040	Schmallenberg, Stadt	86 143	+11,5	3,8	3,0	49,4
958 044	Sundern (Sauerland), Stadt	10 118	-5,1	2,2	2,5	40,7
958 048	Winterberg, Stadt	336 356	+11,9	2,9	3,0	39,2

Anmerkungen Seite 44

Noch: 3.1 Leistung der Beherbergungsstätten nach Verwaltungsbezirken

Januar bis Juli 2017

Amtliche Schlüsselnummer	Verwaltungsbezirk	Ankünfte				Übernachtungen	
		aller Gäste	Veränderung ¹⁾	ausländischer Gäste	Veränderung ¹⁾	aller Gäste	Veränderung ¹⁾
962 000	Märkischer Kreis	116 195	+2,5	12 303	+0,7	248 679	+2,2
962 004	Altena, Stadt	7 941	-12,8	483	+11,8	17 142	-10,0
962 008	Balve, Stadt	10 698	+8,7	590	+25,8	23 867	+19,5
962 012	Halver, Stadt
962 016	Hemer, Stadt	4 294	+15,9	239	-6,6	28 869	-7,6
962 020	Herscheid
962 024	Iserlohn, Stadt	27 364	+9,0	3 333	-12,6	45 853	+13,4
962 028	Kierspe, Stadt	1 795	+15,7	108	-2,7	4 721	+19,7
962 032	Lüdenscheid, Stadt	26 274	+3,3	4 875	+0,1	47 570	-2,3
962 036	Meinerzhagen, Stadt	11 169	-10,8	551	+48,5	24 537	-17,1
962 040	Menden (Sauerland), Stadt	5 785	+0,5	269	+14,0	10 791	+10,8
962 044	Nachrodt-Wiblingwerde	7 331	+5,2	251	-3,8	18 434	+32,4
962 048	Neuenrade, Stadt	5 754	-	567	+10,1	10 443	+0,1
962 052	Plettenberg, Stadt	4 807	-1,7	594	-11,5	9 228	-9,2
962 056	Schalksmühle	-	-	-	-	-	-
962 060	Werdohl, Stadt	1 649	-3,5	225	+71,8	4 588	+11,0
966 000	Kreis Olpe	145 053	+6,4	27 257	+7,3	336 221	+9,6
966 004	Attendorn, Stadt	37 629	+4,8	5 883	+5,8	77 165	+6,4
966 008	Drolshagen, Stadt	10 098	+16,1	1 373	+62,9	25 523	+27,3
966 012	Finnentrop	5 068	+27,3	304	+26,7	11 278	+23,9
966 016	Kirchhundem	13 681	-1,5	1 647	+26,9	29 377	-4,0
966 020	LenneStadt, Stadt	39 667	+2,3	13 857	+8,7	106 189	+5,0
966 024	Olpe, Stadt	31 303	+15,1	3 294	-16,6	72 754	+22,1
966 028	Wenden	7 607	-3,4	899	+17,1	13 935	+1,6
970 000	Kreis Siegen-Wittgenstein	142 565	+5,8	30 608	+6,1	462 049	+1,8
970 004	Bad Berleburg, Stadt	18 295	+4,8	2 286	+57,4	173 706	-4,0
970 008	Burbach	6 863	+17,2	655	+6,7	20 959	+13,6
970 012	Erndtebrück
970 016	Freudenberg, Stadt	8 192	+15,3	1 618	+1,4	14 012	+17,6
970 020	Hilchenbach, Stadt	12 872	+2,7	1 087	-4,1	66 822	+4,8
970 024	Kreuztal, Stadt	3 408	+10,1	348	-12,1	9 412	+37,9
970 028	Bad Laasphe, Stadt	24 269	-1,8	14 734	+1,6	56 404	-0,6
970 032	Netphen, Stadt	6 989	+11,3	750	+16,5	15 473	+18,8
970 036	Neunkirchen
970 040	Siegen, Stadt	44 251	+9,7	7 752	+9,0	74 043	+5,6
970 044	Wilnsdorf	14 354	-1,8	951	+0,4	25 720	-4,1
974 000	Kreis Soest	235 381	+7,8	21 774	+10,2	935 632	+4,3
974 004	Anröchte
974 008	Bad Sassendorf	48 783	+12,1	3 152	+2,2	303 813	+2,2
974 012	Ense
974 016	Erwitte, Stadt	19 547	+1,0	377	-0,8	116 009	+1,9
974 020	Geseke, Stadt
974 024	Lippetal	2 366	+66,3	797	+101,3	4 003	+47,8
974 028	Lippstadt, Stadt	37 391	-0,1	6 624	+11,3	162 389	-2,7
974 032	Möhnesee	34 242	+2,2	1 195	-2,8	130 952	+6,8
974 036	Rüthen, Stadt	11 847	+1,4	492	+37,0	33 415	+4,5
974 040	Soest, Stadt	40 223	+26,4	4 261	+19,1	70 915	+33,9
974 044	Warstein, Stadt	11 043	+12,4	2 415	+16,7	50 618	+11,7
974 048	Wolver	1 618	+50,1	22	-8,3	3 389	+20,6
974 052	Werl, Stadt	13 988	-4,3	982	-12,9	21 048	-5,0
974 056	Wickede (Ruhr)	2 829	+15,4	74	-30,2	20 164	+0,1
978 000	Kreis Unna	129 426	+5,6	14 316	-2,0	242 953	+3,2
978 004	Bergkamen, Stadt
978 008	Bönen	-	-	-	-	-	-
978 012	Fröndenberg/Ruhr, Stadt	8 671	+21,2	1 002	+39,2	13 758	+28,5
978 016	Holzwickede
978 020	Kamen, Stadt	27 176	+3,7	2 850	-10,9	48 224	+4,9
978 024	Lünen, Stadt	23 016	+9,6	2 783	-15,4	37 897	+6,8
978 028	Schwerte, Stadt	18 707	+6,0	512	-2,5	30 968	+5,1
978 032	Selm, Stadt	7 889	+16,8	301	+140,8	26 944	-3,0
978 036	Unna, Stadt	14 335	+6,0	1 905	-2,6	26 259	-3,6
978 040	Werne, Stadt	13 860	-2,8	2 115	+4,0	33 048	+1,1
900 000	Reg.-Bez. Arnsberg	2 486 211	+8,2	494 625	+9,5	6 372 570	+5,7
	Nordrhein-Westfalen	13 263 249	+7,6	2 981 457	+10,1	29 408 515	+5,6

Anmerkungen Seite 44

Noch: 3.1 Leistung der Beherbergungsstätten nach Verwaltungsbezirken

Januar bis Juli 2017

Amtliche Schlüsselnummer	Verwaltungsbezirk	Übernachtungen		Mittlere Aufenthaltsdauer ²⁾		Mittlere Auslastung der angebotenen Betten ³⁾
		ausländischer Gäste	Veränderung ¹⁾	aller Gäste	ausländischer Gäste	
962 000	Märkischer Kreis	31 203	+13,2	2,1	2,5	30,6
962 004	Altena, Stadt	1 215	+32,8	2,2	2,5	26,2
962 008	Balve, Stadt	4 523	+207,7	2,2	7,7	30,7
962 012	Halver, Stadt
962 016	Hemer, Stadt	370	-19,4	6,7	1,5	29,6
962 020	Herscheid
962 024	Iserlohn, Stadt	6 254	-8,3	1,7	1,9	38,9
962 028	Kierspe, Stadt	676	-18,3	2,6	6,3	22,2
962 032	Lüdenscheid, Stadt	10 641	-1,4	1,8	2,2	35,2
962 036	Meinerzhagen, Stadt	1 876	+147,8	2,2	3,4	25,2
962 040	Menden (Sauerland), Stadt	795	+67,4	1,9	3,0	22,9
962 044	Nachrodt-Wiblingwerde	602	+52,8	2,5	2,4	41,8
962 048	Neuenrade, Stadt	1 086	+4,6	1,8	1,9	32,4
962 052	Plettenberg, Stadt	1 734	-44,3	1,9	2,9	22,1
962 056	Schalksmühle	-	-	-	-	-
962 060	Werdohl, Stadt	977	+153,8	2,8	4,3	20,6
966 000	Kreis Olpe	71 334	+7,7	2,3	2,6	31,1
966 004	Attendorn, Stadt	13 995	+4,5	2,1	2,4	32,6
966 008	Drolshagen, Stadt	3 103	+81,3	2,5	2,3	27,4
966 012	Finnentrop	752	+5,9	2,2	2,5	21,3
966 016	Kirchhundem	3 810	+4,4	2,1	2,3	22,1
966 020	Lenne, Stadt	41 101	+10,1	2,7	3,0	39,4
966 024	Olpe, Stadt	6 350	-19,3	2,3	1,9	28,2
966 028	Wenden	2 223	+40,8	1,8	2,5	27,1
970 000	Kreis Siegen-Wittgenstein	71 568	+4,2	3,2	2,3	45,8
970 004	Bad Berleburg, Stadt	6 146	+35,4	9,5	2,7	61,8
970 008	Burbach	2 208	+3,5	3,1	3,4	34,5
970 012	Erndtebrück
970 016	Freudenberg, Stadt	2 775	+9,3	1,7	1,7	28,4
970 020	Hilchenbach, Stadt	3 865	+19,1	5,2	3,6	41,8
970 024	Kreuztal, Stadt	1 249	+10,8	2,8	3,6	47,8
970 028	Bad Laasphe, Stadt	37 206	+0,2	2,3	2,5	49,2
970 032	Netphen, Stadt	1 467	+52,7	2,2	2,0	28,6
970 036	Neunkirchen
970 040	Siegen, Stadt	14 216	-2,9	1,7	1,8	43,5
970 044	Wilnsdorf	1 658	+11,3	1,8	1,7	32,7
974 000	Kreis Soest	55 999	+12,1	4,0	2,6	51,0
974 004	Anröchte
974 008	Bad Sassendorf	7 976	+3,5	6,2	2,5	69,9
974 012	Ense
974 016	Erwitte, Stadt	1 510	+40,7	5,9	4,0	63,9
974 020	Geseke, Stadt
974 024	Lippetal	1 264	+37,8	1,7	1,6	15,5
974 028	Lippstadt, Stadt	17 192	+4,9	4,3	2,6	60,8
974 032	Möhnesee	2 854	+9,3	3,8	2,4	46,9
974 036	Rüthen, Stadt	1 653	+7,3	2,8	3,4	27,3
974 040	Soest, Stadt	9 752	+21,4	1,8	2,3	39,5
974 044	Warstein, Stadt	9 142	+32,6	4,6	3,8	47,5
974 048	Welver	202	+236,7	2,1	9,2	20,7
974 052	Werl, Stadt	2 131	-9,7	1,5	2,2	41,4
974 056	Wickede (Ruhr)	137	-48,5	7,1	1,9	73,8
978 000	Kreis Unna	25 215	-10,9	1,9	1,8	33,0
978 004	Bergkamen, Stadt
978 008	Bönen	-	-	-	-	-
978 012	Fröndenberg/Ruhr, Stadt	2 023	+47,7	1,6	2,0	36,3
978 016	Holzwickede
978 020	Kamen, Stadt	4 525	-26,2	1,8	1,6	40,4
978 024	Lünen, Stadt	4 612	-17,8	1,6	1,7	27,4
978 028	Schwerte, Stadt	928	-17,1	1,7	1,8	33,1
978 032	Selm, Stadt	597	+114,0	3,4	2,0	25,2
978 036	Unna, Stadt	3 880	-32,1	1,8	2,0	32,5
978 040	Werne, Stadt	4 430	+4,4	2,4	2,1	40,5
900 000	Reg.-Bez. Arnsberg	1 236 688	+7,5	2,6	2,5	42,8
	Nordrhein-Westfalen	6 205 328	+8,1	2,2	2,1	43,3

Anmerkungen Seite 44

3.2 Leistung der Beherbergungsstätten nach Gemeindegruppen und Betriebsarten

Januar bis Juli 2017

Gemeindegruppe Betriebsart	Ankünfte				Übernachtungen	
	aller Gäste	Veränderung ¹⁾	ausländischer Gäste	Veränderung ¹⁾	aller Gäste	Veränderung ¹⁾
Mineral-, Moor-, Sole- und Thermalbäder	700 437	+6,0	121 137	+9,0	3 033 775	+1,5
Hotels	385 505	+5,4	86 178	+9,4	707 780	+2,9
Gasthöfe
Pensionen	34 723	+0,6	1 248	-14,1	156 643	-2,5
Hotels garnis	126 776	+9,6	26 163	+11,2	249 074	+14,0
Erholungs-, Ferien-, Schulungsheime	35 156	+28,1	918	+18,5	103 728	+14,1
Ferienhäuser, -wohnungen, -zentren
Hütten, Jugendherbergen u. Ä.	13 242	-10,5	1 939	-19,3	31 269	-12,4
Vorsorge- und Reha-Kliniken	75 571	-0,6	414	+228,6	1 703 216	-1,0
Campingplätze	24 957	+10,0	3 779	+7,2	54 990	+9,5
Heilklimatische Kurorte	275 769	+10,5	112 270	+9,4	877 578	+8,7
Hotels	121 944	+8,1	54 432	+4,9	274 113	+12,3
Gasthöfe
Pensionen	11 602	-7,7	4 242	-3,8	30 167	-7,8
Hotels garnis	10 096	+36,4	884	-4,5	21 701	+22,0
Erholungs-, Ferien-, Schulungsheime	22 525	-1,6	1 532	-0,3	64 017	-5,0
Ferienhäuser, -wohnungen, -zentren
Hütten, Jugendherbergen u. Ä.	11 639	+29,6	760	+95,4	28 921	+54,5
Vorsorge- und Reha-Kliniken
Campingplätze	5 458	+16,7	1 669	+22,5	18 776	+5,0
Kneippkurorte	107 572	+4,8	15 024	-3,1	263 596	+1,5
Hotels
Gasthöfe	5 020	+23,1	115	-19,6	7 199	+20,1
Pensionen
Hotels garnis	15 255	+7,8	2 082	+2,7	26 707	-7,6
Erholungs-, Ferien-, Schulungsheime	8 097	+4,5	119	-7,8	20 930	+1,3
Ferienhäuser, -wohnungen, -zentren	5 645	-8,9	2 139	-27,5	22 901	-18,1
Hütten, Jugendherbergen u. Ä.	17 304	-14,6	930	-32,9	35 226	-18,7
Vorsorge- und Reha-Kliniken
Campingplätze	16 350	+23,7	3 517	+38,2	47 929	+14,2
Kneippheilbäder	280 815	+11,6	76 575	+26,8	1 024 655	+1,8
Hotels
Gasthöfe	20 942	+9,0	4 814	+11,7	53 446	+6,8
Pensionen
Hotels garnis	10 539	+17,2	1 720	+41,2	18 055	+17,8
Erholungs-, Ferien-, Schulungsheime	17 044	-10,0	4	-96,1	50 763	-16,5
Ferienhäuser, -wohnungen, -zentren	21 396	-3,3	3 999	+2,8	91 734	-2,7
Hütten, Jugendherbergen u. Ä.	16 666	+48,9	506	+36,4	38 194	+42,3
Vorsorge- und Reha-Kliniken	10 977	-1,6	139	+20,9	332 813	-3,4
Campingplätze	5 744	+13,8	1 741	+20,0	11 625	+19,8
Heilbäder zusammen	1 364 593	+7,9	325 006	+12,2	5 199 604	+2,7
Hotels	710 484	+8,3	207 530	+13,3	1 441 748	+5,7
Gasthöfe	34 417	+8,2	7 610	+1,1	84 029	+6,3
Pensionen	59 426	-1,7	8 344	-3,2	223 884	-3,1
Hotels garnis	162 666	+11,3	30 849	+11,3	315 537	+12,5
Erholungs-, Ferien-, Schulungsheime	82 822	+7,5	2 573	+1,2	239 438	-0,1
Ferienhäuser, -wohnungen, -zentren	110 847	+11,4	52 706	+13,6	444 456	+7,3
Hütten, Jugendherbergen u. Ä.	58 851	+6,6	4 135	-9,1	133 610	+7,3
Vorsorge- und Reha-Kliniken	92 571	-0,4	553	+129,5	2 183 582	-1,2
Campingplätze	52 509	+15,1	10 706	+20,5	133 320	+11,3

Anmerkungen Seite 44

Noch: 3.2 Leistung der Beherbergungsstätten nach Gemeindegruppen und Betriebsarten

Januar bis Juli 2017

Gemeindegruppe Betriebsart	Übernachtungen		Mittlere Aufenthaltsdauer ²⁾		Mittlere Auslastung der angebotenen Betten ³⁾
	ausländischer Gäste	Veränderung ¹⁾	aller Gäste	ausländischer Gäste	
Mineral-, Moor-, Sole- und Thermalbäder	240 229	+5,4	4,3	2,0	59,9
Hotels	146 138	+7,5	1,8	1,7	44,3
Gasthöfe
Pensionen	5 913	-18,8	4,5	4,7	40,0
Hotels garnis	63 930	+15,3	2,0	2,4	43,3
Erholungs-, Ferien-, Schulungsheime	4 748	+5,4	3,0	5,2	41,8
Ferienhäuser, -wohnungen, -zentren
Hütten, Jugendherbergen u. Ä.	5 915	-4,5	2,4	3,1	24,5
Vorsorge- und Reha-Kliniken	2 705	-58,8	22,5	6,5	87,9
Campingplätze	6 478	+0,2	2,2	1,7	.
Heilklimatische Kurorte	342 764	+12,0	3,2	3,1	39,9
Hotels	133 696	+15,6	2,2	2,5	40,4
Gasthöfe
Pensionen	10 608	+2,2	2,6	2,5	31,4
Hotels garnis	2 511	+6,2	2,1	2,8	27,8
Erholungs-, Ferien-, Schulungsheime	3 321	-0,4	2,8	2,2	33,6
Ferienhäuser, -wohnungen, -zentren
Hütten, Jugendherbergen u. Ä.	2 357	+246,6	2,5	3,1	28,1
Vorsorge- und Reha-Kliniken
Campingplätze	5 498	+1,5	3,4	3,3	.
Kneippkurorte	39 340	-14,7	2,5	2,6	33,4
Hotels
Gasthöfe	291	-11,3	1,4	2,5	36,2
Pensionen
Hotels garnis	3 656	-5,2	1,8	1,8	32,3
Erholungs-, Ferien-, Schulungsheime	485	-38,8	2,6	4,1	40,5
Ferienhäuser, -wohnungen, -zentren	10 577	-31,3	4,1	4,9	23,4
Hütten, Jugendherbergen u. Ä.	2 319	-17,2	2,0	2,5	30,9
Vorsorge- und Reha-Kliniken
Campingplätze	8 960	+10,6	2,9	2,5	.
Kneippheilbäder	186 358	+8,3	3,6	2,4	47,6
Hotels
Gasthöfe	12 374	+15,0	2,6	2,6	30,1
Pensionen
Hotels garnis	3 496	+56,6	1,7	2,0	29,8
Erholungs-, Ferien-, Schulungsheime	50	-86,6	3,0	12,5	35,9
Ferienhäuser, -wohnungen, -zentren	14 553	+2,8	4,3	3,6	32,8
Hütten, Jugendherbergen u. Ä.	1 380	+86,2	2,3	2,7	27,0
Vorsorge- und Reha-Kliniken	682	+4,8	30,3	4,9	79,1
Campingplätze	4 167	+27,7	2,0	2,4	.
Heilbäder zusammen	808 691	+7,5	3,8	2,5	51,2
Hotels	434 385	+9,1	2,0	2,1	43,9
Gasthöfe	19 619	+3,8	2,4	2,6	29,6
Pensionen	24 678	-4,2	3,8	3,0	35,6
Hotels garnis	73 593	+15,1	1,9	2,4	39,6
Erholungs-, Ferien-, Schulungsheime	8 604	-4,4	2,9	3,3	37,9
Ferienhäuser, -wohnungen, -zentren	207 351	+6,1	4,0	3,9	35,3
Hütten, Jugendherbergen u. Ä.	11 971	+14,9	2,3	2,9	27,5
Vorsorge- und Reha-Kliniken	3 387	-53,1	23,6	6,1	86,1
Campingplätze	25 103	+8,0	2,5	2,3	.

Anmerkungen Seite 44

Noch: 3.2 Leistung der Beherbergungsstätten nach Gemeindegruppen und Betriebsarten

Januar bis Juli 2017

Gemeindegruppe Betriebsart	Ankünfte				Übernachtungen	
	aller Gäste	Veränderung ¹⁾	ausländischer Gäste	Veränderung ¹⁾	aller Gäste	Veränderung ¹⁾
Luftkurorte	336 895	+7,5	53 754	+3,8	947 021	+6,0
Hotels	136 544	+7,2	34 003	-0,2	265 265	+7,1
Gasthöfe
Pensionen	20 706	+11,3	1 752	+48,2	55 966	+9,9
Hotels garnis	5 729	+5,8	1 548	+9,6	11 169	+8,6
Erholungs-, Ferien-, Schulungsheime	51 731	-6,9	233	-43,3	153 708	-2,7
Ferienhäuser, -wohnungen, -zentren	22 492	+14,0	5 548	+22,5	168 991	+9,5
Hütten, Jugendherbergen u. Ä.	50 260	+17,1	1 819	+4,1	110 340	+17,5
Vorsorge- und Reha-Kliniken
Campingplätze	29 044	+17,3	5 811	+4,3	66 644	+15,8
Erholungsorte	497 636	+8,1	75 246	+13,7	1 313 986	+7,3
Hotels	196 508	+8,5	36 573	+2,1	375 967	+9,2
Gasthöfe
Pensionen	10 161	+5,3	686	-7,5	31 637	+8,3
Hotels garnis	19 675	+5,5	3 455	+12,0	37 720	+4,4
Erholungs-, Ferien-, Schulungsheime	87 780	+0,8	4 513	+7,7	232 227	-0,1
Ferienhäuser, -wohnungen, -zentren	30 276	+29,4	14 544	+46,0	132 208	+24,0
Hütten, Jugendherbergen u. Ä.	79 413	-3,6	3 518	+1,3	179 286	-2,9
Vorsorge- und Reha-Kliniken
Campingplätze	53 977	+37,3	9 546	+38,8	146 921	+31,8
Sonstige Gemeinden	11 064 125	+7,5	2 527 451	+9,9	21 947 904	+6,1
Hotels	6 576 541	+7,8	1 690 263	+10,0	10 867 553	+7,3
Gasthöfe	114 648	+11,1	12 662	+9,4	240 844	+9,0
Pensionen	85 755	+1,9	12 993	+4,9	259 103	+1,5
Hotels garnis	2 702 530	+7,7	640 420	+11,1	4 869 259	+7,8
Erholungs-, Ferien-, Schulungsheime	647 870	+3,9	21 179	+11,7	2 174 921	+1,6
Ferienhäuser, -wohnungen, -zentren	174 952	+10,0	46 024	+7,2	697 011	+6,2
Hütten, Jugendherbergen u. Ä.	436 077	+2,4	59 187	+3,8	921 386	+1,6
Vorsorge- und Reha-Kliniken	41 787	-3,0	205	-34,9	1 161 448	-0,9
Campingplätze	283 965	+16,5	44 518	+2,5	756 379	+11,2
Nordrhein-Westfalen	13 263 249	+7,6	2 981 457	+10,1	29 408 515	+5,6
Hotels	7 620 077	+7,9	1 968 369	+10,0	12 950 533	+7,2
Gasthöfe	179 745	+10,3	25 710	+7,3	381 569	+7,3
Pensionen	176 048	+1,8	23 775	+3,7	570 590	+0,7
Hotels garnis	2 890 600	+7,9	676 272	+11,1	5 233 685	+8,1
Erholungs-, Ferien-, Schulungsheime	870 203	+3,2	28 498	+9,2	2 800 294	+1,1
Ferienhäuser, -wohnungen, -zentren	338 567	+12,2	118 822	+14,4	1 442 666	+8,3
Hütten, Jugendherbergen u. Ä.	624 601	+3,0	68 659	+2,8	1 344 622	+2,7
Vorsorge- und Reha-Kliniken	143 913	-1,5	771	+33,4	3 581 292	-1,3
Campingplätze	419 495	+18,7	70 581	+9,0	1 103 264	+13,8

Anmerkungen Seite 44

Noch: 3.2 Leistung der Beherbergungsstätten nach Gemeindegruppen und Betriebsarten

Januar bis Juli 2017

Gemeindegruppe Betriebsart	Übernachtungen		Mittlere Aufenthaltsdauer ²⁾		Mittlere Auslastung der angebotenen Betten ³⁾
	ausländischer Gäste	Veränderung ¹⁾	aller Gäste	ausländischer Gäste	
Luftkurorte	196 479	+5,0	2,8	3,7	36,3
Hotels	76 572	+0,5	1,9	2,3	33,6
Gasthöfe
Pensionen	6 093	+51,9	2,7	3,5	37,2
Hotels garnis	2 782	+0,9	1,9	1,8	25,8
Erholungs-, Ferien-, Schulungsheime	635	-50,5	3,0	2,7	37,8
Ferienhäuser, -wohnungen, -zentren	86 640	+8,0	7,5	15,6	37,1
Hütten, Jugendherbergen u. Ä.	3 850	+16,7	2,2	2,1	36,5
Vorsorge- und Reha-Kliniken
Campingplätze	13 811	+6,9	2,3	2,4	.
Erholungsorte	212 741	+12,6	2,6	2,8	36,6
Hotels	82 526	+3,2	1,9	2,3	35,0
Gasthöfe
Pensionen	1 940	+4,9	3,1	2,8	26,1
Hotels garnis	9 194	+33,2	1,9	2,7	38,0
Erholungs-, Ferien-, Schulungsheime	9 160	+4,0	2,6	2,0	36,6
Ferienhäuser, -wohnungen, -zentren	71 027	+25,2	4,4	4,9	32,4
Hütten, Jugendherbergen u. Ä.	8 827	-10,4	2,3	2,5	31,7
Vorsorge- und Reha-Kliniken
Campingplätze	24 257	+27,2	2,7	2,5	.
Sonstige Gemeinden	4 987 417	+8,1	2,0	2,0	42,5
Hotels	3 017 346	+8,5	1,7	1,8	41,1
Gasthöfe	41 953	+8,8	2,1	3,3	25,5
Pensionen	57 678	+6,7	3,0	4,4	33,8
Hotels garnis	1 326 761	+11,0	1,8	2,1	44,8
Erholungs-, Ferien-, Schulungsheime	68 513	-6,3	3,4	3,2	38,4
Ferienhäuser, -wohnungen, -zentren	222 012	+5,8	4,0	4,8	47,9
Hütten, Jugendherbergen u. Ä.	131 456	+2,7	2,1	2,2	37,0
Vorsorge- und Reha-Kliniken	7 531	-45,5	27,8	36,7	90,0
Campingplätze	114 167	-3,7	2,7	2,6	.
Nordrhein-Westfalen	6 205 328	+8,1	2,2	2,1	43,3
Hotels	3 610 829	+8,2	1,7	1,8	41,0
Gasthöfe	73 061	+6,0	2,1	2,8	25,6
Pensionen	90 389	+5,5	3,2	3,8	34,2
Hotels garnis	1 412 330	+11,3	1,8	2,1	44,4
Erholungs-, Ferien-, Schulungsheime	86 912	-5,8	3,2	3,0	38,2
Ferienhäuser, -wohnungen, -zentren	587 030	+8,3	4,3	4,9	40,3
Hütten, Jugendherbergen u. Ä.	156 104	+3,0	2,2	2,3	35,0
Vorsorge- und Reha-Kliniken	11 335	-47,9	24,9	14,7	86,7
Campingplätze	177 338	+2,0	2,6	2,5	.

Anmerkungen Seite 44

3.3 Leistung der Beherbergungsstätten nach Reisegebieten und Betriebsarten

Januar bis Juli 2017

Reisegebiet Betriebsart	Ankünfte				Übernachtungen	
	aller Gäste	Veränderung ¹⁾	ausländischer Gäste	Veränderung ¹⁾	aller Gäste	Veränderung ¹⁾
Eifel und Region Aachen	726 025	+9,0	183 553	+9,8	1 697 752	+6,4
Hotels	326 763	+8,9	108 511	+7,1	553 442	+7,1
Gasthöfe	9 562	+20,6	2 584	+34,2	17 387	+16,0
Pensionen
Hotels garnis	157 348	+6,9	32 502	+11,2	292 096	+8,9
Erholungs-, Ferien-, Schulungsheime	61 928	+6,4	1 236	-8,2	166 352	+3,3
Ferienhäuser, -wohnungen, -zentren
Hütten, Jugendherbergen u. Ä.	69 259	+0,8	5 178	-13,1	165 278	+2,2
Vorsorge- und Reha-Kliniken	7 049	-1,2	167	-8,7	144 663	-4,2
Campingplätze	53 982	+20,3	13 481	+17,7	123 980	+17,1
Niederrhein	1 253 511	+6,5	258 849	+2,7	2 536 622	+3,6
Hotels	726 826	+5,5	189 418	+2,5	1 183 205	+4,7
Gasthöfe	25 295	+10,5	4 443	-3,0	50 694	+6,9
Pensionen	16 979	+2,8	910	+5,0	43 366	+5,1
Hotels garnis	179 400	+6,6	32 624	+6,5	347 461	+6,2
Erholungs-, Ferien-, Schulungsheime
Ferienhäuser, -wohnungen, -zentren	16 470	+22,0	1 831	+27,4	58 138	+5,2
Hütten, Jugendherbergen u. Ä.	81 566	-1,0	4 417	-17,3	174 835	-1,6
Vorsorge- und Reha-Kliniken	7 479	-5,7	63	-31,5	225 042	-2,6
Campingplätze
Münsterland	986 213	+5,1	110 919	+14,6	2 299 465	+5,0
Hotels	583 592	+6,5	71 667	+13,2	979 634	+5,8
Gasthöfe
Pensionen	22 573	+4,9	3 295	+20,8	67 199	+2,1
Hotels garnis	118 848	+6,1	16 957	+26,6	209 633	+4,8
Erholungs-, Ferien-, Schulungsheime
Ferienhäuser, -wohnungen, -zentren	16 367	+5,5	1 850	+45,1	75 853	+21,3
Hütten, Jugendherbergen u. Ä.	42 574	-5,4	3 274	+21,2	90 059	-7,2
Vorsorge- und Reha-Kliniken	4 271	+1,6	1	x	98 458	+6,0
Campingplätze	58 566	+14,4	10 952	+1,9	186 216	+10,7
Teutoburger Wald	1 202 047	+7,9	145 505	+18,0	3 947 828	+4,1
Hotels	662 179	+3,9	99 248	+13,7	1 218 189	+3,8
Gasthöfe	28 463	+8,1	1 420	-5,0	61 999	+3,6
Pensionen	48 329	+3,0	1 839	-13,4	176 320	-0,3
Hotels garnis	184 826	+24,3	28 809	+39,1	333 835	+23,8
Erholungs-, Ferien-, Schulungsheime	95 202	+18,4	1 796	+48,6	269 910	+15,4
Ferienhäuser, -wohnungen, -zentren	12 562	+11,9	1 624	+30,4	72 164	+21,1
Hütten, Jugendherbergen u. Ä.	50 748	+8,0	2 093	+30,3	122 060	+4,7
Vorsorge- und Reha-Kliniken	64 718	-1,5	369	+476,6	1 527 037	-1,6
Campingplätze	55 020	+9,3	8 307	+8,8	166 314	+9,6
Sauerland	1 292 101	+9,2	285 528	+9,3	3 961 459	+6,3
Hotels	568 032	+8,3	146 897	+7,6	1 209 237	+7,7
Gasthöfe
Pensionen	51 035	+2,9	9 053	+3,5	168 612	+1,7
Hotels garnis
Erholungs-, Ferien-, Schulungsheime	137 924	+4,3	2 703	+0,5	385 329	+1,5
Ferienhäuser, -wohnungen, -zentren	246 430	+10,7	93 152	+12,4	951 797	+6,9
Hütten, Jugendherbergen u. Ä.	71 104	+13,9	1 493	+24,5	163 323	+16,2
Vorsorge- und Reha-Kliniken
Campingplätze
Siegerland-Wittgenstein	142 565	+5,8	30 608	+6,1	462 049	+1,8
Hotels	93 729	+7,6	26 874	+4,4	173 303	+6,1
Gasthöfe	6 944	+21,8	744	+9,9	15 448	+23,2
Pensionen	3 101	-6,9	283	+16,5	9 208	-12,9
Hotels garnis
Erholungs-, Ferien-, Schulungsheime	17 364	+3,0	353	+11,0	49 537	+5,0
Ferienhäuser, -wohnungen, -zentren
Hütten, Jugendherbergen u. Ä.
Vorsorge- und Reha-Kliniken	6 521	-4,0	41	+51,9	183 502	-4,5
Campingplätze	1 052	+11,4	104	-1,0	2 729	+5,1

Anmerkungen Seite 44

Noch: 3.3 Leistung der Beherbergungsstätten nach Reisegebieten und Betriebsarten

Januar bis Juli 2017

Reisegebiet Betriebsart	Übernachtungen		Mittlere Aufenthaltsdauer ²⁾		Mittlere Auslastung der angebotenen Betten ³⁾
	ausländischer Gäste	Veränderung ¹⁾	aller Gäste	ausländischer Gäste	
Eifel und Region Aachen	458 072	+6,2	2,3	2,5	38,8
Hotels	185 322	+6,0	1,7	1,7	39,6
Gasthöfe	4 833	+24,9	1,8	1,9	24,8
Pensionen
Hotels garnis	73 517	+14,8	1,9	2,3	40,6
Erholungs-, Ferien-, Schulungsheime	4 078	-21,7	2,7	3,3	32,9
Ferienhäuser, -wohnungen, -zentren
Hütten, Jugendherbergen u. Ä.	12 583	-7,3	2,4	2,4	32,9
Vorsorge- und Reha-Kliniken	1 563	-32,7	20,5	9,4	83,2
Campingplätze	29 437	+10,3	2,3	2,2	.
Niederrhein	495 209	+2,0	2,0	1,9	38,0
Hotels	329 961	+1,4	1,6	1,7	35,7
Gasthöfe	9 811	-10,7	2,0	2,2	29,4
Pensionen	2 189	+24,9	2,6	2,4	33,7
Hotels garnis	76 256	+10,3	1,9	2,3	36,8
Erholungs-, Ferien-, Schulungsheime
Ferienhäuser, -wohnungen, -zentren	10 266	+42,0	3,5	5,6	32,8
Hütten, Jugendherbergen u. Ä.	10 445	-9,5	2,1	2,4	38,7
Vorsorge- und Reha-Kliniken	2 579	-62,2	30,1	40,9	96,3
Campingplätze
Münsterland	249 246	+13,4	2,3	2,2	39,3
Hotels	140 168	+15,7	1,7	2,0	36,6
Gasthöfe
Pensionen	11 219	+0,3	3,0	3,4	28,5
Hotels garnis	34 843	+13,1	1,8	2,1	42,0
Erholungs-, Ferien-, Schulungsheime
Ferienhäuser, -wohnungen, -zentren	17 005	+61,0	4,6	9,2	37,1
Hütten, Jugendherbergen u. Ä.	6 884	+29,6	2,1	2,1	40,4
Vorsorge- und Reha-Kliniken	27	x	23,1	27,0	92,2
Campingplätze	30 867	-6,1	3,2	2,8	.
Teutoburger Wald	345 967	+9,1	3,3	2,4	45,9
Hotels	196 331	+4,7	1,8	2,0	37,1
Gasthöfe	12 902	-1,9	2,2	9,1	23,1
Pensionen	11 971	-3,6	3,6	6,5	32,9
Hotels garnis	63 563	+35,1	1,8	2,2	38,7
Erholungs-, Ferien-, Schulungsheime	6 615	+48,6	2,8	3,7	34,7
Ferienhäuser, -wohnungen, -zentren	14 208	+40,9	5,7	8,7	26,4
Hütten, Jugendherbergen u. Ä.	11 713	+16,2	2,4	5,6	28,0
Vorsorge- und Reha-Kliniken	2 042	-62,3	23,6	5,5	84,8
Campingplätze	26 622	-0,5	3,0	3,2	.
Sauerland	864 808	+8,4	3,1	3,0	42,4
Hotels	361 137	+10,0	2,1	2,5	40,8
Gasthöfe
Pensionen	25 023	+7,0	3,3	2,8	36,5
Hotels garnis
Erholungs-, Ferien-, Schulungsheime	7 584	-1,0	2,8	2,8	34,7
Ferienhäuser, -wohnungen, -zentren	384 871	+7,0	3,9	4,1	45,0
Hütten, Jugendherbergen u. Ä.	3 849	+42,7	2,3	2,6	25,3
Vorsorge- und Reha-Kliniken
Campingplätze
Siegerland-Wittgenstein	71 568	+4,2	3,2	2,3	45,8
Hotels	60 535	+2,6	1,8	2,3	41,2
Gasthöfe	1 714	+14,0	2,2	2,3	29,5
Pensionen	1 262	-4,2	3,0	4,5	24,8
Hotels garnis
Erholungs-, Ferien-, Schulungsheime	1 775	-3,5	2,9	5,0	27,9
Ferienhäuser, -wohnungen, -zentren
Hütten, Jugendherbergen u. Ä.
Vorsorge- und Reha-Kliniken	579	+17,7	28,1	14,1	82,3
Campingplätze	212	-9,4	2,6	2,0	.

Anmerkungen Seite 44

Noch: 3.3 Leistung der Beherbergungsstätten nach Reisegebieten und Betriebsarten

Januar bis Juli 2017

Reisegebiet Betriebsart	Ankünfte				Übernachtungen	
	aller Gäste	Veränderung ¹⁾	ausländischer Gäste	Veränderung ¹⁾	aller Gäste	Veränderung ¹⁾
Bergisches Land	372 892	+8,4	56 892	+26,2	950 205	+6,1
Hotels	204 477	+10,1	46 770	+28,1	357 282	+11,5
Gasthöfe	2 000	-13,6	286	+36,8	4 073	-24,1
Pensionen	2 183	-41,7	283	+12,7	7 394	-22,5
Hotels garnis	27 556	+3,8	5 172	+21,1	64 692	+9,0
Erholungs-, Ferien-, Schulungsheime	79 624	+1,8	3 516	+10,1	167 396	+0,1
Ferienhäuser, -wohnungen, -zentren
Hütten, Jugendherbergen u. Ä.
Vorsorge- und Reha-Kliniken	9 764	-1,7	23	-11,5	238 688	-2,5
Campingplätze
Bonn und Rhein-Sieg-Kreis	841 403	+6,0	148 193	+15,5	1 659 415	+2,2
Hotels	529 773	+10,3	106 013	+20,8	891 291	+5,0
Gasthöfe	8 659	+30,1	621	+38,0	15 560	+5,7
Pensionen
Hotels garnis	173 195	-3,9	33 364	+1,4	349 340	+0,8
Erholungs-, Ferien-, Schulungsheime	86 916	+2,8	3 020	+13,3	243 423	-5,9
Ferienhäuser, -wohnungen, -zentren	2 668	+5,7	187	-62,8	12 219	+102,3
Hütten, Jugendherbergen u. Ä.	26 746	-6,3	3 603	+20,5	56 743	-6,8
Vorsorge- und Reha-Kliniken	1 599	-2,8	12	-25,0	56 144	+0,3
Campingplätze
Köln und Rhein-Erft-Kreis	2 312 790	+9,4	691 980	+14,0	4 327 782	+10,0
Hotels	1 352 419	+10,9	440 462	+16,3	2 292 403	+14,2
Gasthöfe	6 195	-2,9	547	-23,9	13 618	+0,2
Pensionen
Hotels garnis	772 462	+10,1	203 352	+12,5	1 361 506	+9,9
Erholungs-, Ferien-, Schulungsheime	37 334	-9,5	6 581	+21,2	282 941	-2,8
Ferienhäuser, -wohnungen, -zentren	1 941	-4,2	645	-21,9	13 701	-9,8
Hütten, Jugendherbergen u. Ä.
Vorsorge- und Reha-Kliniken	1 705	+4,4	70	-43,5	65 137	+0,5
Campingplätze	29 114	+8,4	4 629	+3,0	64 691	-1,1
Düsseldorf und Kreis Mettmann	1 962 907	+7,4	685 907	+7,7	3 285 472	+5,9
Hotels	1 263 692	+8,2	472 717	+6,9	1 987 941	+5,7
Gasthöfe
Pensionen	654	-30,2	378	-28,1	1 217	-41,0
Hotels garnis	647 160	+6,4	204 948	+9,9	1 178 323	+6,9
Erholungs-, Ferien-, Schulungsheime
Ferienhäuser, -wohnungen, -zentren	1 349	+17,0	431	+7,2	3 002	-16,0
Hütten, Jugendherbergen u. Ä.	34 369	+1,1	6 169	-2,1	66 522	-0,9
Vorsorge- und Reha-Kliniken
Campingplätze	3 619	+26,5	822	+3,0	9 901	-5,2
Ruhrgebiet	1 963 542	+7,3	347 006	+9,1	3 802 660	+5,6
Hotels	1 195 930	+7,8	233 150	+10,0	1 910 600	+6,7
Gasthöfe	11 731	+18,5	734	+22,3	24 818	+21,8
Pensionen	10 160	-1,8	572	+29,1	28 543	+4,3
Hotels garnis	482 848	+6,7	97 317	+7,5	825 019	+6,5
Erholungs-, Ferien-, Schulungsheime	115 813	+4,7	991	-23,7	363 058	+0,8
Ferienhäuser, -wohnungen, -zentren	2 493	+2,8	151	+21,8	20 205	+0,1
Hütten, Jugendherbergen u. Ä.	103 127	+8,4	10 872	+10,3	212 445	+7,1
Vorsorge- und Reha-Kliniken	12 333	+2,8	23	-48,9	351 898	+1,1
Campingplätze	29 107	+7,1	3 196	+3,3	66 074	+6,6
Bergisches Städtedreieck	207 253	+0,9	36 517	-15,7	477 806	-3,5
Hotels	112 665	-0,5	26 642	-21,7	194 006	-6,5
Gasthöfe
Pensionen
Hotels garnis	60 158	+3,0	8 658	+2,9	112 042	-5,4
Erholungs-, Ferien-, Schulungsheime	20 913	+0,4	404	-9,8	89 220	+0,1
Ferienhäuser, -wohnungen, -zentren
Hütten, Jugendherbergen u. Ä.	9 814	+9,5	662	+126,7	17 388	+2,1
Vorsorge- und Reha-Kliniken
Campingplätze
Nordrhein-Westfalen	13 263 249	+7,6	2 981 457	+10,1	29 408 515	+5,6
Hotels	7 620 077	+7,9	1 968 369	+10,0	12 950 533	+7,2
Gasthöfe	179 745	+10,3	25 710	+7,3	381 569	+7,3
Pensionen	176 048	+1,8	23 775	+3,7	570 590	+0,7
Hotels garnis	2 890 600	+7,9	676 272	+11,1	5 233 685	+8,1
Erholungs-, Ferien-, Schulungsheime	870 203	+3,2	28 498	+9,2	2 800 294	+1,1
Ferienhäuser, -wohnungen, -zentren	338 567	+12,2	118 822	+14,4	1 442 666	+8,3
Hütten, Jugendherbergen u. Ä.	624 601	+3,0	68 659	+2,8	1 344 622	+2,7
Vorsorge- und Reha-Kliniken	143 913	-1,5	771	+33,4	3 581 292	-1,3
Campingplätze	419 495	+18,7	70 581	+9,0	1 103 264	+13,8

Anmerkungen Seite 44

Noch: 3.3 Leistung der Beherbergungsstätten nach Reisegebieten und Betriebsarten

Januar bis Juli 2017

Reisegebiet Betriebsart	Übernachtungen		Mittlere Aufenthaltsdauer ²⁾		Mittlere Auslastung der angebotenen Betten ³⁾
	ausländischer Gäste	Veränderung ¹⁾	aller Gäste	ausländischer Gäste	
Bergisches Land	123 732	+25,4	2,5	2,2	40,3
Hotels	91 973	+28,5	1,7	2,0	36,2
Gasthöfe	513	+15,3	2,0	1,8	18,6
Pensionen	2 004	+68,7	3,4	7,1	32,5
Hotels garnis	15 855	+20,7	2,3	3,1	38,0
Erholungs-, Ferien-, Schulungsheime	9 268	+14,7	2,1	2,6	30,1
Ferienhäuser, -wohnungen, -zentren
Hütten, Jugendherbergen u. Ä.
Vorsorge- und Reha-Kliniken	1 578	-11,4	24,4	68,6	89,7
Campingplätze
Bonn und Rhein-Sieg-Kreis	316 249	+8,3	2,0	2,1	41,7
Hotels	199 893	+9,3	1,7	1,9	41,2
Gasthöfe	1 252	+29,6	1,8	2,0	18,6
Pensionen
Hotels garnis	83 220	+8,8	2,0	2,5	44,8
Erholungs-, Ferien-, Schulungsheime	9 943	-18,7	2,8	3,3	37,6
Ferienhäuser, -wohnungen, -zentren	4 335	+196,1	4,6	23,2	36,7
Hütten, Jugendherbergen u. Ä.	8 671	+7,5	2,1	2,4	41,1
Vorsorge- und Reha-Kliniken	411	-41,5	35,1	34,3	93,6
Campingplätze
Köln und Rhein-Erft-Kreis	1 331 083	+13,6	1,9	1,9	50,7
Hotels	779 650	+16,7	1,7	1,8	48,5
Gasthöfe	1 439	-13,0	2,2	2,6	24,6
Pensionen
Hotels garnis	421 687	+14,6	1,8	2,1	51,0
Erholungs-, Ferien-, Schulungsheime	22 936	-16,2	7,6	3,5	64,9
Ferienhäuser, -wohnungen, -zentren	8 271	-16,0	7,1	12,8	41,5
Hütten, Jugendherbergen u. Ä.
Vorsorge- und Reha-Kliniken	1 005	-64,8	38,2	14,4	100,0
Campingplätze	10 762	+9,3	2,2	2,3	.
Düsseldorf und Kreis Mettmann	1 244 338	+5,2	1,7	1,8	45,3
Hotels	805 572	+3,8	1,6	1,7	44,5
Gasthöfe
Pensionen	675	-39,6	1,9	1,8	12,2
Hotels garnis	416 971	+8,2	1,8	2,0	47,7
Erholungs-, Ferien-, Schulungsheime
Ferienhäuser, -wohnungen, -zentren	1 237	+26,1	2,2	2,9	38,8
Hütten, Jugendherbergen u. Ä.	13 680	-5,7	1,9	2,2	42,1
Vorsorge- und Reha-Kliniken	-	-	-	-	-
Campingplätze	1 900	-17,7	2,7	2,3	.
Ruhrgebiet	634 384	+6,7	1,9	1,8	42,4
Hotels	412 455	+7,6	1,6	1,8	40,8
Gasthöfe	1 940	+36,1	2,1	2,6	25,5
Pensionen	4 156	+116,7	2,8	7,3	41,1
Hotels garnis	179 537	+6,5	1,7	1,8	41,8
Erholungs-, Ferien-, Schulungsheime	4 704	-38,6	3,1	4,7	37,9
Ferienhäuser, -wohnungen, -zentren	1 196	-37,0	8,1	7,9	35,5
Hütten, Jugendherbergen u. Ä.	22 370	+11,7	2,1	2,1	34,7
Vorsorge- und Reha-Kliniken	1 516	+13,0	28,5	65,9	96,7
Campingplätze	6 510	-23,8	2,3	2,0	.
Bergisches Städtedreieck	70 672	-13,7	2,3	1,9	41,0
Hotels	47 832	-17,8	1,7	1,8	38,6
Gasthöfe
Pensionen
Hotels garnis	18 213	-12,0	1,9	2,1	38,9
Erholungs-, Ferien-, Schulungsheime	2 781	+88,8	4,3	6,9	39,9
Ferienhäuser, -wohnungen, -zentren
Hütten, Jugendherbergen u. Ä.	1 348	+21,3	1,8	2,0	28,0
Vorsorge- und Reha-Kliniken
Campingplätze
Nordrhein-Westfalen	6 205 328	+8,1	2,2	2,1	43,3
Hotels	3 610 829	+8,2	1,7	1,8	41,0
Gasthöfe	73 061	+6,0	2,1	2,8	25,6
Pensionen	90 389	+5,5	3,2	3,8	34,2
Hotels garnis	1 412 330	+11,3	1,8	2,1	44,4
Erholungs-, Ferien-, Schulungsheime	86 912	-5,8	3,2	3,0	38,2
Ferienhäuser, -wohnungen, -zentren	587 030	+8,3	4,3	4,9	40,3
Hütten, Jugendherbergen u. Ä.	156 104	+3,0	2,2	2,3	35,0
Vorsorge- und Reha-Kliniken	11 335	-47,9	24,9	14,7	86,7
Campingplätze	177 338	+2,0	2,6	2,5	.

Anmerkungen Seite 44

3.4 Leistung der Beherbergungsstätten nach Reisegebieten und Herkunftsländern

Januar bis Juli 2017

Reisegebiet Herkunftsland (ständiger Wohnsitz)	Ankünfte		Übernachtungen			Mittlere Aufenthalts- dauer ³⁾
	aller Gäste	Verän- derung ¹⁾	aller Gäste	Verän- derung ¹⁾	Anteil ²⁾	
Eifel und Region Aachen	726 025	+9,0	1 697 752	+6,4	100	2,3
Bundesrepublik Deutschland	542 472	+8,7	1 239 680	+6,5	73,0	2,3
Ausland	183 553	+9,8	458 072	+6,2	27,0	2,5
Europa	148 292	+10,1	382 515	+6,1	83,5	2,6
EU-Länder	137 428	+10,1	358 940	+5,8	78,4	2,6
Belgien	35 455	+9,9	84 916	+6,1	18,5	2,4
Bulgarien	327	+18,9	810	+7,4	0,2	2,5
Dänemark	2 051	+4,8	2 963	-4,0	0,6	1,4
Estland	93	-41,9	143	-40,4	-	1,5
Finnland	802	-20,5	1 717	-12,2	0,4	2,1
Frankreich	10 927	+11,7	17 735	+12,9	3,9	1,6
Griechenland	564	+42,1	1 483	+17,8	0,3	2,6
Republik Irland	1 026	-2,9	1 581	-15,0	0,3	1,5
Italien	4 811	+29,4	9 213	+37,9	2,0	1,9
Kroatien	260	+3,2	1 142	+53,5	0,2	4,4
Lettland	109	-3,5	170	+20,6	-	1,6
Litauen	212	+16,5	522	+65,2	0,1	2,5
Luxemburg	1 945	+9,5	3 359	-6,1	0,7	1,7
Malta	36	-10,0	78	-49,7	-	2,2
Niederlande	51 128	+10,5	177 506	+3,8	38,8	3,5
Österreich	3 544	+2,3	6 981	+12,8	1,5	2,0
Polen	3 038	+5,0	8 489	+17,7	1,9	2,8
Portugal	588	+79,3	1 689	+19,9	0,4	2,9
Rumänien	2 139	+147,9	4 012	+85,7	0,9	1,9
Schweden	1 737	-5,4	2 586	-5,6	0,6	1,5
Slowakische Republik	299	+10,3	719	+41,8	0,2	2,4
Slowenien	358	+70,5	750	+96,9	0,2	2,1
Spanien	2 503	-6,3	5 171	-6,6	1,1	2,1
Tschechische Republik	1 109	+9,9	2 004	+14,8	0,4	1,8
Ungarn	684	-8,8	1 864	-41,1	0,4	2,7
Vereinigtes Königreich	11 591	+4,0	20 920	+4,6	4,6	1,8
Zypern	92	-21,4	417	-31,4	0,1	4,5
Island	43	-24,6	65	-52,6	-	1,5
Norwegen	586	-6,7	972	-15,0	0,2	1,7
Russland	2 376	+40,7	5 705	+32,7	1,2	2,4
Schweiz	5 314	+2,6	9 334	-0,1	2,0	1,8
Türkei	1 210	-10,0	3 073	-13,6	0,7	2,5
Ukraine	335	+14,7	750	+35,6	0,2	2,2
sonstige europäische Länder	1 000	+45,6	3 676	+58,9	0,8	3,7
Afrika	964	+19,3	3 755	+62,9	0,8	3,9
Republik Südafrika	351	+24,9	903	+36,8	0,2	2,6
sonstige afrikanische Länder	613	+16,3	2 852	+73,4	0,6	4,7
Asien	11 301	+6,3	28 460	-2,4	6,2	2,5
Arabische Golfstaaten	2 148	-17,1	5 864	-36,0	1,3	2,7
Volksrepublik China und Hongkong	3 017	+13,2	6 528	+6,8	1,4	2,2
Indien	880	+13,8	2 983	+10,4	0,7	3,4
Israel	444	-2,4	1 527	-18,3	0,3	3,4
Japan	2 110	+16,9	3 719	+52,2	0,8	1,8
Südkorea	593	-9,2	1 441	-2,5	0,3	2,4
Taiwan	618	+71,2	1 005	-10,5	0,2	1,6
sonstige asiatische Länder	1 491	+12,1	5 393	+26,2	1,2	3,6
Amerika	10 136	+14,5	21 781	+16,0	4,8	2,1
Kanada	950	+28,7	1 724	+7,7	0,4	1,8
USA	7 446	+8,6	15 343	+9,2	3,3	2,1
sonstige nordamerikanische Länder	92	-30,3	231	-13,5	0,1	2,5
Mittelamerika und Karibik	273	+5,4	510	-12,8	0,1	1,9
Brasilien	702	+66,4	2 275	+96,1	0,5	3,2
sonstige südamerikanische Länder	673	+51,2	1 698	+53,8	0,4	2,5
Australien	636	+17,1	1 822	+30,8	0,4	2,9
Neuseeland und Ozeanien	230	+30,7	475	+12,6	0,1	2,1
Ohne Angabe	11 994	+4,2	19 264	+2,9	4,2	1,6

1) Veränderung gegenüber dem Vorjahreszeitraum in % – 2) Bei Übernachtungen von Gästen aus der Bundesrepublik Deutschland und dem Ausland: Anteil an allen Übernachtungen im Bundesgebiet; sonst: Anteil an allen Übernachtungen am Ausland zusammen. – 3) mittlere Aufenthaltsdauer in Tagen = Übernachtungen / Ankünfte

Noch: 3.4 Leistung der Beherbergungsstätten nach Reisegebieten und Herkunftsländern

Januar bis Juli 2017

Reisegebiet Herkunftsland (ständiger Wohnsitz)	Ankünfte		Übernachtungen			Mittlere Aufenthalts- dauer ³⁾
	aller Gäste	Verän- derung ¹⁾	aller Gäste	Verän- derung ¹⁾	Anteil ²⁾	
Niederrhein	1 253 511	+6,5	2 536 622	+3,6	100	2,0
Bundesrepublik Deutschland	994 662	+7,6	2 041 413	+4,0	80,5	2,1
Ausland	258 849	+2,7	495 209	+2,0	19,5	1,9
Europa	208 735	+1,8	392 558	+3,1	79,3	1,9
EU-Länder	185 177	+1,0	351 046	+3,2	70,9	1,9
Belgien	19 400	-1,6	35 686	+0,2	7,2	1,8
Bulgarien	918	+3,0	1 889	-22,2	0,4	2,1
Dänemark	5 086	+4,2	8 517	-1,7	1,7	1,7
Estland	728	-15,0	1 103	-34,1	0,2	1,5
Finnland	1 594	+2,6	2 626	-0,8	0,5	1,6
Frankreich	14 591	+5,1	25 072	+7,2	5,1	1,7
Griechenland	1 225	+22,3	2 757	+34,6	0,6	2,3
Republik Irland	895	-	1 582	+2,8	0,3	1,8
Italien	11 426	+3,4	22 704	+6,0	4,6	2,0
Kroatien	505	+26,3	1 736	+64,2	0,4	3,4
Lettland	307	+10,4	785	+54,2	0,2	2,6
Litauen	550	+16,8	1 064	+10,0	0,2	1,9
Luxemburg	1 642	+14,7	2 682	+24,7	0,5	1,6
Malta	152	+58,3	239	+11,7	-	1,6
Niederlande	71 037	+1,8	123 762	+3,9	25,0	1,7
Österreich	8 057	-6,3	15 681	-1,4	3,2	1,9
Polen	9 863	+17,8	26 271	+23,8	5,3	2,7
Portugal	1 211	-4,6	3 132	-5,4	0,6	2,6
Rumänien	2 174	-0,4	7 823	-0,1	1,6	3,6
Schweden	3 025	+6,7	5 000	+2,6	1,0	1,7
Slowakische Republik	1 130	-10,7	3 299	+2,2	0,7	2,9
Slowenien	555	+5,7	1 733	+53,5	0,3	3,1
Spanien	6 379	-13,4	11 954	-6,4	2,4	1,9
Tschechische Republik	2 740	-3,6	6 183	-7,1	1,2	2,3
Ungarn	1 876	+5,9	5 483	+39,4	1,1	2,9
Vereinigtes Königreich	17 980	-5,5	32 016	-10,1	6,5	1,8
Zypern	131	+61,7	267	+50,0	0,1	2,0
Island	312	+151,6	400	+141,0	0,1	1,3
Norwegen	2 020	+20,9	3 114	+3,6	0,6	1,5
Russland	2 834	+21,6	6 100	+10,8	1,2	2,2
Schweiz	9 444	-3,4	16 124	-5,9	3,3	1,7
Türkei	4 219	+2,5	7 594	-3,9	1,5	1,8
Ukraine	789	+15,9	1 694	+16,2	0,3	2,1
sonstige europäische Länder	3 940	+28,3	6 486	+16,9	1,3	1,6
Afrika	1 512	+29,2	3 123	+22,0	0,6	2,1
Republik Südafrika	399	+36,2	805	+26,0	0,2	2,0
sonstige afrikanische Länder	1 113	+26,9	2 318	+20,7	0,5	2,1
Asien	15 418	+8,1	35 758	-9,7	7,2	2,3
Arabische Golfstaaten	1 566	+3,4	5 085	-44,0	1,0	3,2
Volksrepublik China und Hongkong	6 657	+16,3	13 550	+16,6	2,7	2,0
Indien	1 109	-12,1	4 908	+1,9	1,0	4,4
Israel	742	-16,6	1 537	-40,2	0,3	2,1
Japan	1 504	+2,6	3 059	-22,0	0,6	2,0
Südkorea	619	+21,9	1 250	+44,0	0,3	2,0
Taiwan	362	+4,0	893	-2,7	0,2	2,5
sonstige asiatische Länder	2 859	+11,9	5 476	-6,0	1,1	1,9
Amerika	12 913	+9,4	24 290	+2,6	4,9	1,9
Kanada	1 112	+29,2	2 231	+4,9	0,5	2,0
USA	9 769	+7,3	18 104	+3,2	3,7	1,9
sonstige nordamerikanische Länder	116	+274,2	255	+140,6	0,1	2,2
Mittelamerika und Karibik	469	-2,5	928	+11,4	0,2	2,0
Brasilien	662	+4,9	1 249	-23,7	0,3	1,9
sonstige südamerikanische Länder	785	+12,5	1 523	+6,4	0,3	1,9
Australien	843	+31,9	1 602	+17,5	0,3	1,9
Neuseeland und Ozeanien	144	+2,9	285	+16,8	0,1	2,0
Ohne Angabe	19 284	+2,5	37 593	+1,2	7,6	1,9

Anmerkungen Seite 66

Noch: 3.4 Leistung der Beherbergungsstätten nach Reisegebieten und Herkunftsländern

Januar bis Juli 2017

Reisegebiet Herkunftsland (ständiger Wohnsitz)	Ankünfte		Übernachtungen			Mittlere Aufenthalts- dauer ³⁾
	aller Gäste	Verän- derung ¹⁾	aller Gäste	Verän- derung ¹⁾	Anteil ²⁾	
Münsterland	986 213	+5,1	2 299 465	+5,0	100	2,3
Bundesrepublik Deutschland	875 294	+4,0	2 050 219	+4,1	89,2	2,3
Ausland	110 919	+14,6	249 246	+13,4	10,8	2,2
Europa	92 040	+10,9	208 212	+11,0	83,5	2,3
EU-Länder	80 478	+10,3	184 558	+12,1	74,0	2,3
Belgien	5 203	+15,3	10 245	+23,6	4,1	2,0
Bulgarien	358	+30,7	3 464	+34,2	1,4	9,7
Dänemark	5 951	+4,6	8 718	+10,5	3,5	1,5
Estland	129	+31,6	215	+41,4	0,1	1,7
Finnland	833	+21,4	1 279	+19,2	0,5	1,5
Frankreich	5 152	+8,9	8 965	+14,1	3,6	1,7
Griechenland	401	+66,4	814	+51,0	0,3	2,0
Republik Irland	350	+69,1	725	+83,1	0,3	2,1
Italien	3 041	+4,1	6 428	+3,2	2,6	2,1
Kroatien	398	+95,1	3 409	+15,6	1,4	8,6
Lettland	167	+5,7	361	+12,1	0,1	2,2
Litauen	515	+122,9	1 600	+136,7	0,6	3,1
Luxemburg	966	+13,9	1 593	+16,0	0,6	1,6
Malta	31	+24,0	54	+3,8	–	1,7
Niederlande	31 589	+4,1	64 705	–0,9	26,0	2,0
Österreich	4 214	+18,4	9 377	+28,4	3,8	2,2
Polen	5 269	+26,6	23 591	+18,2	9,5	4,5
Portugal	489	+30,7	1 015	+5,3	0,4	2,1
Rumänien	761	+46,9	7 257	+126,1	2,9	9,5
Schweden	3 630	+6,5	5 324	+8,0	2,1	1,5
Slowakische Republik	412	+24,8	3 449	+44,7	1,4	8,4
Slowenien	298	+20,2	1 205	–15,1	0,5	4,0
Spanien	2 063	+4,3	4 134	–2,8	1,7	2,0
Tschechische Republik	1 117	+12,5	3 261	+40,6	1,3	2,9
Ungarn	686	+16,1	2 245	+7,1	0,9	3,3
Vereinigtes Königreich	6 442	+15,1	11 095	+10,0	4,5	1,7
Zypern	13	–7,1	30	–18,9	–	2,3
Island	37	–22,9	54	–37,9	–	1,5
Norwegen	1 760	+11,3	2 599	+7,5	1,0	1,5
Russland	1 340	+12,4	3 122	–1,7	1,3	2,3
Schweiz	5 358	+27,5	10 133	+24,1	4,1	1,9
Türkei	751	+9,3	1 678	+20,3	0,7	2,2
Ukraine	412	+36,0	1 116	+4,2	0,4	2,7
sonstige europäische Länder	1 904	–6,7	4 952	–26,3	2,0	2,6
Afrika	492	+31,2	1 430	+26,1	0,6	2,9
Republik Südafrika	168	+37,7	349	–4,4	0,1	2,1
sonstige afrikanische Länder	324	+28,1	1 081	+40,6	0,4	3,3
Asien	5 191	+60,1	12 249	+32,2	4,9	2,4
Arabische Golfstaaten	442	+41,7	1 108	+4,3	0,4	2,5
Volksrepublik China und Hongkong	1 561	+40,3	3 674	+12,0	1,5	2,4
Indien	364	+89,6	978	+47,3	0,4	2,7
Israel	271	+26,6	631	+30,6	0,3	2,3
Japan	873	+51,8	1 647	+27,6	0,7	1,9
Südkorea	594	+185,6	1 219	+123,7	0,5	2,1
Taiwan	272	+138,6	622	+137,4	0,2	2,3
sonstige asiatische Länder	814	+58,1	2 370	+41,1	1,0	2,9
Amerika	6 051	+52,3	13 227	+36,4	5,3	2,2
Kanada	465	+32,5	1 059	+25,8	0,4	2,3
USA	4 527	+52,8	9 466	+36,3	3,8	2,1
sonstige nordamerikanische Länder	22	+83,3	42	–25,0	–	1,9
Mittelamerika und Karibik	124	+27,8	374	+52,0	0,2	3,0
Brasilien	458	+67,8	1 374	+73,0	0,6	3,0
sonstige südamerikanische Länder	455	+64,9	912	+11,5	0,4	2,0
Australien	614	+88,9	1 517	+92,8	0,6	2,5
Neuseeland und Ozeanien	163	+53,8	387	+43,3	0,2	2,4
Ohne Angabe	6 368	+10,2	12 224	+11,9	4,9	1,9

Noch: 3.4 Leistung der Beherbergungsstätten nach Reisegebieten und Herkunftsländern

Januar bis Juli 2017

Reisegebiet Herkunftsland (ständiger Wohnsitz)	Ankünfte		Übernachtungen			Mittlere Aufenthalts- dauer ³⁾
	aller Gäste	Verän- derung ¹⁾	aller Gäste	Verän- derung ¹⁾	Anteil ²⁾	
Teutoburger Wald	1 202 047	+7,9	3 947 828	+4,1	100	3,3
Bundesrepublik Deutschland	1 056 542	+6,7	3 601 861	+3,6	91,2	3,4
Ausland	145 505	+18,0	345 967	+9,1	8,8	2,4
Europa	111 527	+12,9	264 387	+5,8	76,4	2,4
EU-Länder	96 670	+12,9	227 413	+3,9	65,7	2,4
Belgien	5 786	+14,3	10 827	+17,9	3,1	1,9
Bulgarien	375	-3,1	1 047	-10,1	0,3	2,8
Dänemark	4 184	+4,1	8 563	+16,2	2,5	2,0
Estland	211	-0,9	477	+25,2	0,1	2,3
Finnland	855	-4,3	1 495	-7,1	0,4	1,7
Frankreich	6 088	-0,5	11 514	+0,4	3,3	1,9
Griechenland	448	-4,1	1 647	+29,9	0,5	3,7
Republik Irland	559	+30,0	1 437	+34,9	0,4	2,6
Italien	3 880	+3,5	7 928	+6,8	2,3	2,0
Kroatien	347	+87,6	2 314	+348,4	0,7	6,7
Lettland	403	+40,4	703	+62,4	0,2	1,7
Litauen	564	-40,9	1 243	-36,6	0,4	2,2
Luxemburg	687	+24,9	1 194	+28,4	0,3	1,7
Malta	36	-	149	+75,3	-	4,1
Niederlande	38 435	+27,2	78 614	-7,2	22,7	2,0
Österreich	5 111	-0,7	10 482	-8,7	3,0	2,1
Polen	7 314	+7,4	23 301	+13,1	6,7	3,2
Portugal	741	+16,5	3 011	+17,3	0,9	4,1
Rumänien	1 312	+24,7	13 465	+11,3	3,9	10,3
Schweden	2 342	+4,9	3 966	+2,1	1,1	1,7
Slowakische Republik	580	+48,7	4 611	+273,4	1,3	8,0
Slowenien	436	+25,6	1 221	+53,0	0,4	2,8
Spanien	3 155	+25,4	7 388	+20,1	2,1	2,3
Tschechische Republik	2 889	-1,4	8 092	+7,4	2,3	2,8
Ungarn	1 248	+32,8	2 950	+40,1	0,9	2,4
Vereinigtes Königreich	8 636	-4,1	19 695	-4,8	5,7	2,3
Zypern	48	+29,7	79	-13,2	-	1,6
Island	100	+11,1	234	-6,4	0,1	2,3
Norwegen	1 034	-6,3	1 878	-17,4	0,5	1,8
Russland	2 251	+29,3	7 259	+42,0	2,1	3,2
Schweiz	5 433	+0,8	10 647	+0,6	3,1	2,0
Türkei	1 251	+1,1	3 411	+12,7	1,0	2,7
Ukraine	586	+33,5	1 877	+40,4	0,5	3,2
sonstige europäische Länder	4 202	+32,1	11 668	+38,9	3,4	2,8
Afrika	679	+29,6	2 740	+20,7	0,8	4,0
Republik Südafrika	284	+42,7	893	+82,2	0,3	3,1
sonstige afrikanische Länder	395	+21,5	1 847	+3,8	0,5	4,7
Asien	7 346	+21,7	26 181	-7,8	7,6	3,6
Arabische Golfstaaten	732	+26,2	4 966	-46,8	1,4	6,8
Volksrepublik China und Hongkong	3 152	+55,4	9 842	+44,6	2,8	3,1
Indien	566	+0,4	2 833	+68,6	0,8	5,0
Israel	337	+48,5	871	+70,1	0,3	2,6
Japan	869	-21,9	2 320	-19,7	0,7	2,7
Südkorea	325	+14,4	1 429	+79,7	0,4	4,4
Taiwan	188	-3,1	360	-26,1	0,1	1,9
sonstige asiatische Länder	1 177	+12,3	3 560	-39,6	1,0	3,0
Amerika	6 338	+16,3	18 219	+26,7	5,3	2,9
Kanada	652	+59,8	1 677	+48,9	0,5	2,6
USA	4 195	+12,6	11 357	+12,7	3,3	2,7
sonstige nordamerikanische Länder	81	+84,1	267	+88,0	0,1	3,3
Mittelamerika und Karibik	299	+6,0	1 379	+107,7	0,4	4,6
Brasilien	458	+33,9	1 501	+54,3	0,4	3,3
sonstige südamerikanische Länder	653	+0,9	2 038	+45,8	0,6	3,1
Australien	594	+26,7	1 539	+37,8	0,4	2,6
Neuseeland und Ozeanien	160	+41,6	368	+50,2	0,1	2,3
Ohne Angabe	18 861	+57,8	32 533	+56,7	9,4	1,7

Anmerkungen Seite 66

Noch: 3.4 Leistung der Beherbergungsstätten nach Reisegebieten und Herkunftsländern

Januar bis Juli 2017

Reisegebiet Herkunftsland (ständiger Wohnsitz)	Ankünfte		Übernachtungen			Mittlere Aufenthalts- dauer ³⁾
	aller Gäste	Verän- derung ¹⁾	aller Gäste	Verän- derung ¹⁾	Anteil ²⁾	
Sauerland	1 292 101	+9,2	3 961 459	+6,3	100	3,1
Bundesrepublik Deutschland	1 006 573	+9,1	3 096 651	+5,7	78,2	3,1
Ausland	285 528	+9,3	864 808	+8,4	21,8	3,0
Europa	270 060	+8,1	827 687	+7,5	95,7	3,1
EU-Länder	262 476	+8,4	804 703	+7,6	93,0	3,1
Belgien	27 031	+3,9	83 310	+1,3	9,6	3,1
Bulgarien	381	+13,7	1 314	-6,9	0,2	3,4
Dänemark	4 892	+3,0	14 941	+0,2	1,7	3,1
Estland	70	+32,1	93	+6,9	-	1,3
Finnland	350	+40,0	837	+55,0	0,1	2,4
Frankreich	3 663	+3,3	7 844	+4,3	0,9	2,1
Griechenland	124	-27,9	348	-11,0	-	2,8
Republik Irland	200	+4,2	453	-28,4	0,1	2,3
Italien	2 748	+18,8	6 649	+16,7	0,8	2,4
Kroatien	131	+35,1	358	+44,4	-	2,7
Lettland	119	-15,0	424	-17,5	-	3,6
Litauen	180	+37,4	834	+91,7	0,1	4,6
Luxemburg	497	+14,5	1 164	+22,0	0,1	2,3
Malta	29	+38,1	74	+4,2	-	2,6
Niederlande	204 955	+9,9	635 432	+8,9	73,5	3,1
Österreich	3 554	+7,4	8 055	+16,0	0,9	2,3
Polen	3 194	+8,4	10 062	+21,2	1,2	3,2
Portugal	254	-31,9	961	-58,4	0,1	3,8
Rumänien	997	-4,6	3 657	-2,0	0,4	3,7
Schweden	814	-13,7	1 323	-14,6	0,2	1,6
Slowakische Republik	424	-6,8	1 827	-18,3	0,2	4,3
Slowenien	251	-1,2	835	-25,0	0,1	3,3
Spanien	1 227	+10,9	2 725	+13,5	0,3	2,2
Tschechische Republik	1 725	-8,4	4 260	-22,3	0,5	2,5
Ungarn	807	+26,3	5 814	+139,1	0,7	7,2
Vereinigtes Königreich	3 848	-7,0	10 573	-7,7	1,2	2,7
Zypern	11	+37,5	536	-20,8	0,1	48,7
Island	19	-24,0	37	-5,1	-	1,9
Norwegen	397	-7,9	844	+18,9	0,1	2,1
Russland	657	+5,0	2 074	+21,3	0,2	3,2
Schweiz	2 934	+0,3	6 752	+9,1	0,8	2,3
Türkei	456	-28,3	1 191	+1,1	0,1	2,6
Ukraine	227	+19,5	478	-10,5	0,1	2,1
sonstige europäische Länder	2 894	+0,6	11 608	-1,3	1,3	4,0
Afrika	321	-8,0	789	-41,1	0,1	2,5
Republik Südafrika	52	-50,0	131	-58,0	-	2,5
sonstige afrikanische Länder	269	+9,8	658	-35,9	0,1	2,4
Asien	3 282	+25,1	11 152	+30,0	1,3	3,4
Arabische Golfstaaten	284	+8,0	921	+73,1	0,1	3,2
Volksrepublik China und Hongkong	1 487	+60,8	5 615	+121,9	0,6	3,8
Indien	341	+0,3	1 860	+18,2	0,2	5,5
Israel	104	+8,3	252	+5,4	-	2,4
Japan	369	-1,9	787	-1,1	0,1	2,1
Südkorea	128	-12,9	364	-18,8	-	2,8
Taiwan	158	+125,7	240	+42,0	-	1,5
sonstige asiatische Länder	411	+1,0	1 113	-51,4	0,1	2,7
Amerika	2 765	+17,5	8 044	+20,5	0,9	2,9
Kanada	303	-3,8	901	-15,9	0,1	3,0
USA	1 894	+24,1	5 224	+39,5	0,6	2,8
sonstige nordamerikanische Länder	50	+13,6	333	+21,1	-	6,7
Mittelamerika und Karibik	248	+52,1	890	+30,1	0,1	3,6
Brasilien	144	-21,3	337	-41,2	-	2,3
sonstige südamerikanische Länder	126	+3,3	359	+9,1	-	2,8
Australien	189	+23,5	410	+25,8	-	2,2
Neuseeland und Ozeanien	44	+41,9	90	+20,0	-	2,0
Ohne Angabe	8 867	+50,8	16 636	+53,3	1,9	1,9

Anmerkungen Seite 66

Noch: 3.4 Leistung der Beherbergungsstätten nach Reisegebieten und Herkunftsländern

Januar bis Juli 2017

Reisegebiet Herkunftsland (ständiger Wohnsitz)	Ankünfte		Übernachtungen			Mittlere Aufenthalts- dauer ³⁾
	aller Gäste	Verän- derung ¹⁾	aller Gäste	Verän- derung ¹⁾	Anteil ²⁾	
Siegerland-Wittgenstein	142 565	+5,8	462 049	+1,8	100	3,2
Bundesrepublik Deutschland	111 957	+5,7	390 481	+1,4	84,5	3,5
Ausland	30 608	+6,1	71 568	+4,2	15,5	2,3
Europa	21 170	+5,1	50 579	+2,0	70,7	2,4
EU-Länder	19 369	+4,6	46 998	+1,6	65,7	2,4
Belgien	1 075	+0,8	2 234	+2,0	3,1	2,1
Bulgarien	24	+50,0	91	+405,6	0,1	3,8
Dänemark	296	-6,3	462	-19,1	0,6	1,6
Estland	5	-61,5	5	-64,3	-	1,0
Finnland	138	-16,9	212	-34,2	0,3	1,5
Frankreich	866	-6,4	1 357	-14,0	1,9	1,6
Griechenland	61	+38,6	115	-26,3	0,2	1,9
Republik Irland	59	+5,4	184	+5,1	0,3	3,1
Italien	612	-17,0	1 210	+0,7	1,7	2,0
Kroatien	30	-28,6	40	-28,6	0,1	1,3
Lettland	14	x	19	x	-	1,4
Litauen	32	-13,5	53	-1,9	0,1	1,7
Luxemburg	75	+36,4	172	+23,7	0,2	2,3
Malta	1	-50,0	2	-	-	2,0
Niederlande	11 803	+6,4	31 473	+3,9	44,0	2,7
Österreich	825	-4,6	1 688	-3,3	2,4	2,0
Polen	919	+41,4	2 255	+23,0	3,2	2,5
Portugal	40	-25,9	71	-29,7	0,1	1,8
Rumänien	196	-17,6	488	-49,5	0,7	2,5
Schweden	239	-1,6	376	-12,6	0,5	1,6
Slowakische Republik	77	-47,6	127	-62,0	0,2	1,6
Slowenien	93	+34,8	167	+46,5	0,2	1,8
Spanien	286	+13,9	552	+23,5	0,8	1,9
Tschechische Republik	648	+70,5	1 104	+37,0	1,5	1,7
Ungarn	125	-15,0	393	-8,0	0,5	3,1
Vereinigtes Königreich	829	-7,6	2 146	-4,2	3,0	2,6
Zypern	1	-50,0	2	-87,5	-	2,0
Island	7	+250,0	10	+400,0	-	1,4
Norwegen	137	+6,2	271	-13,7	0,4	2,0
Russland	284	+35,9	635	+8,7	0,9	2,2
Schweiz	1 017	+9,6	1 954	+11,5	2,7	1,9
Türkei	178	-2,2	340	-15,0	0,5	1,9
Ukraine	74	+8,8	166	+27,7	0,2	2,2
sonstige europäische Länder	104	-5,5	205	+11,4	0,3	2,0
Afrika	148	-35,4	549	-47,4	0,8	3,7
Republik Südafrika	51	-46,9	143	-21,4	0,2	2,8
sonstige afrikanische Länder	97	-27,1	406	-52,9	0,6	4,2
Asien	1 430	+26,8	3 565	+33,0	5,0	2,5
Arabische Golfstaaten	59	-21,3	112	+4,7	0,2	1,9
Volksrepublik China und Hongkong	638	+32,6	1 611	+43,6	2,3	2,5
Indien	121	-	357	-27,3	0,5	3,0
Israel	46	+58,6	120	+69,0	0,2	2,6
Japan	205	+15,8	486	+24,9	0,7	2,4
Südkorea	151	+98,7	424	+112,0	0,6	2,8
Taiwan	11	-42,1	15	-62,5	-	1,4
sonstige asiatische Länder	199	+32,7	440	+69,2	0,6	2,2
Amerika	929	-4,7	2 259	-30,9	3,2	2,4
Kanada	74	+7,2	260	+72,2	0,4	3,5
USA	713	+5,9	1 621	-31,5	2,3	2,3
sonstige nordamerikanische Länder	28	+460,0	32	+255,6	-	1,1
Mittelamerika und Karibik	26	-65,3	50	-86,8	0,1	1,9
Brasilien	53	-36,1	159	-32,6	0,2	3,0
sonstige südamerikanische Länder	35	-50,0	137	+5,4	0,2	3,9
Australien	68	+36,0	201	-9,9	0,3	3,0
Neuseeland und Ozeanien	29	+314,3	136	x	0,2	4,7
Ohne Angabe	6 834	+8,0	14 279	+20,5	20,0	2,1

Anmerkungen Seite 66

Noch: 3.4 Leistung der Beherbergungsstätten nach Reisegebieten und Herkunftsländern

Januar bis Juli 2017

Reisegebiet Herkunftsland (ständiger Wohnsitz)	Ankünfte		Übernachtungen			Mittlere Aufenthalts- dauer ³⁾
	aller Gäste	Verän- derung ¹⁾	aller Gäste	Verän- derung ¹⁾	Anteil ²⁾	
Bergisches Land	372 892	+8,4	950 205	+6,1	100	2,5
Bundesrepublik Deutschland	316 000	+5,7	826 473	+3,8	87,0	2,6
Ausland	56 892	+26,2	123 732	+25,4	13,0	2,2
Europa	39 144	+20,8	84 139	+20,3	68,0	2,1
EU-Länder	33 585	+18,3	73 260	+18,9	59,2	2,2
Belgien	3 243	+5,1	6 460	+12,8	5,2	2,0
Bulgarien	233	+41,2	1 125	+92,0	0,9	4,8
Dänemark	854	+8,4	1 942	+28,1	1,6	2,3
Estland	186	+97,9	353	+84,8	0,3	1,9
Finnland	324	+50,0	575	+70,1	0,5	1,8
Frankreich	2 698	-8,2	4 727	-14,6	3,8	1,8
Griechenland	194	+1,0	405	+3,8	0,3	2,1
Republik Irland	138	+19,0	304	+37,6	0,2	2,2
Italien	2 490	+40,8	5 299	+48,8	4,3	2,1
Kroatien	127	-51,5	490	-72,7	0,4	3,9
Lettland	114	+31,0	235	+63,2	0,2	2,1
Litauen	117	+77,3	242	+116,1	0,2	2,1
Luxemburg	570	+2,5	2 450	-7,0	2,0	4,3
Malta	15	+15,4	47	+6,8	-	3,1
Niederlande	8 306	+22,8	16 924	+26,1	13,7	2,0
Österreich	1 721	+25,5	3 565	+32,9	2,9	2,1
Polen	2 309	+33,3	6 159	+37,3	5,0	2,7
Portugal	273	+1,1	618	+25,9	0,5	2,3
Rumänien	340	+30,3	1 461	+1,8	1,2	4,3
Schweden	694	-12,0	1 245	-13,3	1,0	1,8
Slowakische Republik	1 356	+249,5	3 500	+227,1	2,8	2,6
Slowenien	196	-21,6	730	-36,7	0,6	3,7
Spanien	1 474	+55,6	3 156	+47,3	2,6	2,1
Tschechische Republik	1 095	+31,6	2 528	+28,7	2,0	2,3
Ungarn	652	+3,7	2 071	+14,4	1,7	3,2
Vereinigtes Königreich	3 847	+1,7	6 585	-1,4	5,3	1,7
Zypern	19	+58,3	64	+52,4	0,1	3,4
Island	26	+62,5	55	+37,5	-	2,1
Norwegen	279	+15,8	488	+35,2	0,4	1,7
Russland	1 315	+85,0	2 335	+39,9	1,9	1,8
Schweiz	2 472	+15,4	4 368	+11,9	3,5	1,8
Türkei	565	+62,4	1 359	+36,3	1,1	2,4
Ukraine	385	+237,7	787	+168,6	0,6	2,0
sonstige europäische Länder	517	+12,4	1 487	+35,9	1,2	2,9
Afrika	398	+42,7	1 870	+109,2	1,5	4,7
Republik Südafrika	169	+186,4	1 141	+377,4	0,9	6,8
sonstige afrikanische Länder	229	+4,1	729	+11,3	0,6	3,2
Asien	9 253	+79,5	20 278	+51,5	16,4	2,2
Arabische Golfstaaten	124	-9,5	384	-4,5	0,3	3,1
Volksrepublik China und Hongkong	6 103	+99,2	12 381	+72,7	10,0	2,0
Indien	728	+59,6	2 403	+12,4	1,9	3,3
Israel	281	+130,3	662	+162,7	0,5	2,4
Japan	404	+2,3	940	-5,9	0,8	2,3
Südkorea	623	+351,4	1 245	+313,6	1,0	2,0
Taiwan	376	+30,1	659	+10,4	0,5	1,8
sonstige asiatische Länder	614	+10,4	1 604	+4,9	1,3	2,6
Amerika	3 732	+54,2	8 376	+35,5	6,8	2,2
Kanada	190	+36,7	441	+40,9	0,4	2,3
USA	2 247	+78,1	5 055	+45,5	4,1	2,2
sonstige nordamerikanische Länder	482	+141,0	907	+91,8	0,7	1,9
Mittelamerika und Karibik	187	+6,3	499	+10,2	0,4	2,7
Brasilien	294	+68,0	724	+47,2	0,6	2,5
sonstige südamerikanische Länder	332	-29,2	750	-23,0	0,6	2,3
Australien	193	-34,6	377	-8,9	0,3	2,0
Neuseeland und Ozeanien	31	+3,3	72	+24,1	0,1	2,3
Ohne Angabe	4 141	-7,8	8 620	+10,5	7,0	2,1

Anmerkungen Seite 66

Noch: 3.4 Leistung der Beherbergungsstätten nach Reisegebieten und Herkunftsländern

Januar bis Juli 2017

Reisegebiet Herkunftsland (ständiger Wohnsitz)	Ankünfte		Übernachtungen			Mittlere Aufenthalts- dauer ³⁾
	aller Gäste	Verän- derung ¹⁾	aller Gäste	Verän- derung ¹⁾	Anteil ²⁾	
Bonn und Rhein-Sieg-Kreis	841 403	+6,0	1 659 415	+2,2	100	2,0
Bundesrepublik Deutschland	693 210	+4,2	1 343 166	+0,8	80,9	1,9
Ausland	148 193	+15,5	316 249	+8,3	19,1	2,1
Europa	99 216	+8,3	206 886	+5,9	65,4	2,1
EU-Länder	84 037	+10,6	173 764	+6,9	54,9	2,1
Belgien	10 306	+8,4	21 043	+6,9	6,7	2,0
Bulgarien	384	+53,0	883	+33,6	0,3	2,3
Dänemark	1 684	+22,5	3 257	+18,8	1,0	1,9
Estland	177	+10,6	423	+7,4	0,1	2,4
Finnland	876	+38,6	1 525	+14,1	0,5	1,7
Frankreich	7 410	+8,3	14 391	+3,8	4,6	1,9
Griechenland	731	+6,9	1 606	-4,5	0,5	2,2
Republik Irland	743	+18,3	1 350	-4,0	0,4	1,8
Italien	5 665	+14,6	11 411	+11,5	3,6	2,0
Kroatien	389	+15,4	910	-19,1	0,3	2,3
Lettland	291	+19,3	744	+54,4	0,2	2,6
Litauen	363	+13,8	814	+21,7	0,3	2,2
Luxemburg	2 295	-4,9	3 973	-11,5	1,3	1,7
Malta	108	+80,0	177	+47,5	0,1	1,6
Niederlande	17 273	+12,8	32 036	+9,5	10,1	1,9
Österreich	5 948	+2,8	11 618	+9,2	3,7	2,0
Polen	3 848	+16,3	12 591	+37,5	4,0	3,3
Portugal	695	+16,0	1 900	+3,8	0,6	2,7
Rumänien	1 447	+42,6	3 672	+64,0	1,2	2,5
Schweden	1 893	+9,4	3 638	+8,9	1,2	1,9
Slowakische Republik	803	+8,5	4 205	-20,1	1,3	5,2
Slowenien	454	+34,7	2 408	-1,8	0,8	5,3
Spanien	3 375	+9,6	6 832	-2,4	2,2	2,0
Tschechische Republik	2 908	-3,3	5 332	+2,1	1,7	1,8
Ungarn	1 348	-1,9	3 578	-25,4	1,1	2,7
Vereinigtes Königreich	12 542	+11,3	23 222	+3,9	7,3	1,9
Zypern	81	+35,0	225	+45,2	0,1	2,8
Island	119	+6,3	247	+38,8	0,1	2,1
Norwegen	953	+19,4	1 775	+8,1	0,6	1,9
Russland	2 634	+23,3	7 253	+16,4	2,3	2,8
Schweiz	7 912	-2,2	15 055	-0,3	4,8	1,9
Türkei	1 248	+12,8	3 144	+8,5	1,0	2,5
Ukraine	548	+46,5	1 421	+50,7	0,4	2,6
sonstige europäische Länder	1 765	-40,6	4 227	-27,4	1,3	2,4
Afrika	2 720	+12,4	7 701	-0,6	2,4	2,8
Republik Südafrika	870	+38,3	1 770	+15,6	0,6	2,0
sonstige afrikanische Länder	1 850	+3,4	5 931	-4,6	1,9	3,2
Asien	21 450	+26,7	53 896	+8,9	17,0	2,5
Arabische Golfstaaten	4 996	+3,4	11 644	-24,3	3,7	2,3
Volksrepublik China und Hongkong	6 150	+36,1	16 883	+44,3	5,3	2,7
Indien	2 028	+92,2	4 965	+48,4	1,6	2,4
Israel	758	+17,7	1 543	-3,9	0,5	2,0
Japan	2 398	+49,5	6 166	+37,2	1,9	2,6
Südkorea	1 008	+21,6	2 226	+1,0	0,7	2,2
Taiwan	613	+170,0	1 042	+100,8	0,3	1,7
sonstige asiatische Länder	3 499	+8,5	9 427	-7,8	3,0	2,7
Amerika	18 469	+43,4	34 376	+16,0	10,9	1,9
Kanada	1 834	+30,8	3 501	+3,8	1,1	1,9
USA	14 018	+55,6	24 175	+30,1	7,6	1,7
sonstige nordamerikanische Länder	141	+74,1	445	+102,3	0,1	3,2
Mittelamerika und Karibik	651	+35,3	1 508	+21,5	0,5	2,3
Brasilien	857	-0,1	2 016	-10,4	0,6	2,4
sonstige südamerikanische Länder	968	-7,7	2 731	-31,3	0,9	2,8
Australien	989	+11,2	2 013	-13,4	0,6	2,0
Neuseeland und Ozeanien	369	+74,9	909	+116,4	0,3	2,5
Ohne Angabe	4 980	+47,3	10 468	+49,2	3,3	2,1

Anmerkungen Seite 66

Noch: 3.4 Leistung der Beherbergungsstätten nach Reisegebieten und Herkunftsländern

Januar bis Juli 2017

Reisegebiet Herkunftsland (ständiger Wohnsitz)	Ankünfte		Übernachtungen			Mittlere Aufenthalts- dauer ³⁾
	aller Gäste	Verän- derung ¹⁾	aller Gäste	Verän- derung ¹⁾	Anteil ²⁾	
Köln und Rhein-Erft-Kreis	2 312 790	+9,4	4 327 782	+10,0	100	1,9
Bundesrepublik Deutschland	1 620 810	+7,5	2 996 699	+8,5	69,2	1,8
Ausland	691 980	+14,0	1 331 083	+13,6	30,8	1,9
Europa	461 139	+13,7	887 963	+15,8	66,7	1,9
EU-Länder	377 761	+11,6	717 907	+13,2	53,9	1,9
Belgien	40 206	+7,5	61 923	+3,5	4,7	1,5
Bulgarien	2 397	+35,5	5 865	+34,7	0,4	2,4
Dänemark	11 525	+24,4	23 723	+34,7	1,8	2,1
Estland	943	+27,6	1 839	+33,9	0,1	2,0
Finnland	4 732	+40,6	10 004	+49,5	0,8	2,1
Frankreich	32 002	+2,1	53 772	+0,5	4,0	1,7
Griechenland	3 028	+7,8	6 652	+2,0	0,5	2,2
Republik Irland	5 632	-4,9	10 846	-6,0	0,8	1,9
Italien	31 763	+18,3	67 860	+22,6	5,1	2,1
Kroatien	2 260	+75,6	4 495	+73,4	0,3	2,0
Lettland	1 834	+84,7	4 147	+130,0	0,3	2,3
Litauen	1 506	+30,5	3 546	+44,5	0,3	2,4
Luxemburg	12 508	+16,5	18 476	+14,2	1,4	1,5
Malta	649	+56,8	1 565	+60,5	0,1	2,4
Niederlande	60 886	+9,6	98 809	+9,1	7,4	1,6
Österreich	24 324	+15,6	46 487	+14,8	3,5	1,9
Polen	16 737	+16,9	56 025	+27,1	4,2	3,3
Portugal	3 989	+11,5	8 454	+12,1	0,6	2,1
Rumänien	5 420	+33,1	12 857	+48,1	1,0	2,4
Schweden	10 652	+36,6	21 454	+47,6	1,6	2,0
Slowakische Republik	2 570	+76,9	6 003	+87,3	0,5	2,3
Slowenien	1 425	+28,0	3 697	+8,9	0,3	2,6
Spanien	27 845	+16,1	54 135	+14,7	4,1	1,9
Tschechische Republik	5 306	+40,1	9 608	+34,0	0,7	1,8
Ungarn	5 876	+24,0	11 275	+14,8	0,8	1,9
Vereinigtes Königreich	61 303	-2,3	113 304	-1,9	8,5	1,8
Zypern	443	+29,2	1 086	+4,0	0,1	2,5
Island	820	+17,6	1 681	+23,3	0,1	2,1
Norwegen	4 173	+9,3	8 288	+12,6	0,6	2,0
Russland	17 157	+77,5	39 435	+90,4	3,0	2,3
Schweiz	37 484	+18,1	70 552	+18,9	5,3	1,9
Türkei	12 362	+16,7	25 427	+16,9	1,9	2,1
Ukraine	3 070	+12,0	6 812	+15,0	0,5	2,2
sonstige europäische Länder	8 312	+9,7	17 861	+7,9	1,3	2,1
Afrika	8 349	+21,8	21 501	+3,5	1,6	2,6
Republik Südafrika	1 381	+41,1	2 770	+20,6	0,2	2,0
sonstige afrikanische Länder	6 968	+18,6	18 731	+1,4	1,4	2,7
Asien	85 521	+21,8	180 538	+11,1	13,6	2,1
Arabische Golfstaaten	9 252	+11,7	23 684	-16,1	1,8	2,6
Volksrepublik China und Hongkong	28 559	+23,0	55 123	+21,7	4,1	1,9
Indien	7 946	+29,5	17 920	+12,7	1,3	2,3
Israel	3 775	+35,5	8 625	+16,1	0,6	2,3
Japan	11 732	+21,2	23 565	+21,9	1,8	2,0
Südkorea	4 598	+31,6	8 498	+31,4	0,6	1,8
Taiwan	5 535	+19,9	9 779	+4,0	0,7	1,8
sonstige asiatische Länder	14 124	+17,7	33 344	+9,4	2,5	2,4
Amerika	90 293	+13,1	164 001	+11,8	12,3	1,8
Kanada	6 849	+11,2	12 608	+15,2	0,9	1,8
USA	66 005	+10,7	113 436	+11,2	8,5	1,7
sonstige nordamerikanische Länder	1 355	+44,8	2 796	+76,6	0,2	2,1
Mittelamerika und Karibik	3 180	+28,7	6 990	+15,3	0,5	2,2
Brasilien	7 155	+25,5	16 090	+17,0	1,2	2,2
sonstige südamerikanische Länder	5 749	+15,4	12 081	-1,5	0,9	2,1
Australien	5 837	+20,2	11 652	+17,0	0,9	2,0
Neuseeland und Ozeanien	1 265	+24,8	2 359	+19,2	0,2	1,9
Ohne Angabe	39 576	+2,2	63 069	+0,8	4,7	1,6

Anmerkungen Seite 66

Noch: 3.4 Leistung der Beherbergungsstätten nach Reisegebieten und Herkunftsländern

Januar bis Juli 2017

Reisegebiet Herkunftsland (ständiger Wohnsitz)	Ankünfte		Übernachtungen			Mittlere Aufenthalts- dauer ³⁾
	aller Gäste	Verän- derung ¹⁾	aller Gäste	Verän- derung ¹⁾	Anteil ²⁾	
Düsseldorf und Kreis Mettmann	1 962 907	+7,4	3 285 472	+5,9	100	1,7
Bundesrepublik Deutschland	1 277 000	+7,2	2 041 134	+6,3	62,1	1,6
Ausland	685 907	+7,7	1 244 338	+5,2	37,9	1,8
Europa	466 393	+7,6	811 831	+5,8	65,2	1,7
EU-Länder	377 911	+7,0	646 242	+4,8	51,9	1,7
Belgien	24 747	-1,8	36 984	-6,3	3,0	1,5
Bulgarien	1 619	+4,1	3 323	+1,0	0,3	2,1
Dänemark	8 511	-0,8	13 649	-0,5	1,1	1,6
Estland	961	+5,7	1 673	+0,9	0,1	1,7
Finnland	5 485	-4,3	9 711	-5,9	0,8	1,8
Frankreich	35 334	+10,3	58 863	+8,4	4,7	1,7
Griechenland	5 353	+26,9	11 569	+26,1	0,9	2,2
Republik Irland	5 057	+1,6	8 394	-3,1	0,7	1,7
Italien	34 421	+15,3	72 023	+19,7	5,8	2,1
Kroatien	1 342	+14,6	2 743	+12,7	0,2	2,0
Lettland	1 150	+25,5	2 197	+19,9	0,2	1,9
Litauen	1 063	+6,0	1 835	-2,2	0,1	1,7
Luxemburg	5 450	+9,9	8 073	+4,4	0,6	1,5
Malta	490	+7,7	1 140	+12,9	0,1	2,3
Niederlande	67 141	+7,5	99 752	+4,6	8,0	1,5
Österreich	30 925	+25,9	54 596	+31,7	4,4	1,8
Polen	14 581	+10,3	31 636	+11,4	2,5	2,2
Portugal	4 458	+2,9	8 756	-6,0	0,7	2,0
Rumänien	4 690	+8,4	9 528	+7,0	0,8	2,0
Schweden	11 756	+4,3	19 276	+1,4	1,5	1,6
Slowakische Republik	1 848	+9,7	3 367	+1,5	0,3	1,8
Slowenien	1 252	-2,3	2 339	-4,8	0,2	1,9
Spanien	30 571	-1,3	51 867	-7,0	4,2	1,7
Tschechische Republik	5 212	+2,8	9 120	-1,0	0,7	1,7
Ungarn	3 241	+4,1	5 691	-1,4	0,5	1,8
Vereinigtes Königreich	70 668	+2,5	116 774	-3,4	9,4	1,7
Zypern	585	+41,0	1 363	+33,9	0,1	2,3
Island	828	+17,6	1 491	+6,7	0,1	1,8
Norwegen	4 847	+5,3	8 708	+8,0	0,7	1,8
Russland	25 467	+28,9	55 367	+31,0	4,4	2,2
Schweiz	28 328	+0,9	46 241	-4,9	3,7	1,6
Türkei	15 672	+2,9	28 802	+2,5	2,3	1,8
Ukraine	3 103	+29,3	6 994	+19,1	0,6	2,3
sonstige europäische Länder	10 237	+6,9	17 986	+7,2	1,4	1,8
Afrika	7 438	+12,1	17 156	+3,8	1,4	2,3
Republik Südafrika	1 779	+27,7	3 827	+17,9	0,3	2,2
sonstige afrikanische Länder	5 659	+7,9	13 329	+0,4	1,1	2,4
Asien	106 808	+7,9	217 557	+4,0	17,5	2,0
Arabische Golfstaaten	24 853	+0,7	48 195	-0,7	3,9	1,9
Volksrepublik China und Hongkong	27 195	+10,6	50 483	+0,9	4,1	1,9
Indien	7 035	+19,2	18 903	+18,9	1,5	2,7
Israel	4 165	-38,2	8 645	-24,3	0,7	2,1
Japan	24 863	+16,3	51 060	+9,0	4,1	2,1
Südkorea	3 270	+14,2	7 304	+19,0	0,6	2,2
Taiwan	1 878	-5,2	3 903	-17,6	0,3	2,1
sonstige asiatische Länder	13 549	+24,4	29 064	+13,1	2,3	2,1
Amerika	58 656	+6,1	113 591	-0,7	9,1	1,9
Kanada	3 739	+2,0	7 503	-1,8	0,6	2,0
USA	44 497	+6,8	82 135	+0,1	6,6	1,8
sonstige nordamerikanische Länder	665	+7,3	1 530	-2,0	0,1	2,3
Mittelamerika und Karibik	2 153	+1,7	4 598	-7,4	0,4	2,1
Brasilien	3 760	+25,2	8 315	+24,1	0,7	2,2
sonstige südamerikanische Länder	3 842	-9,0	9 510	-17,5	0,8	2,5
Australien	4 527	+26,0	9 325	+20,6	0,7	2,1
Neuseeland und Ozeanien	942	+28,0	1 767	+17,2	0,1	1,9
Ohne Angabe	41 143	+7,6	73 111	+11,3	5,9	1,8

Anmerkungen Seite 66

Noch: 3.4 Leistung der Beherbergungsstätten nach Reisegebieten und Herkunftsländern

Januar bis Juli 2017

Reisegebiet Herkunftsland (ständiger Wohnsitz)	Ankünfte		Übernachtungen			Mittlere Aufenthalts- dauer ³⁾
	aller Gäste	Verän- derung ¹⁾	aller Gäste	Verän- derung ¹⁾	Anteil ²⁾	
Ruhrgebiet	1 963 542	+7,3	3 802 660	+5,6	100	1,9
Bundesrepublik Deutschland	1 616 536	+6,9	3 168 276	+5,3	83,3	2,0
Ausland	347 006	+9,1	634 384	+6,7	16,7	1,8
Europa	275 613	+10,7	481 745	+8,2	75,9	1,7
EU-Länder	236 908	+11,0	408 032	+8,0	64,3	1,7
Belgien	15 923	+3,0	25 005	+2,6	3,9	1,6
Bulgarien	2 116	+0,4	3 677	+5,3	0,6	1,7
Dänemark	8 734	+19,3	13 785	+18,1	2,2	1,6
Estland	402	+31,8	738	+22,8	0,1	1,8
Finnland	2 280	+22,7	3 717	+15,7	0,6	1,6
Frankreich	18 257	+14,1	28 875	+9,9	4,6	1,6
Griechenland	2 006	+21,1	3 988	+11,0	0,6	2,0
Republik Irland	1 876	-6,2	3 351	-10,5	0,5	1,8
Italien	12 749	+7,8	25 153	-0,5	4,0	2,0
Kroatien	899	+7,9	2 712	+44,6	0,4	3,0
Lettland	1 162	+108,6	2 066	+129,8	0,3	1,8
Litauen	1 411	+25,8	3 965	+92,5	0,6	2,8
Luxemburg	4 008	+20,7	6 203	+21,2	1,0	1,5
Malta	117	-40,3	283	-19,6	-	2,4
Niederlande	58 437	+8,0	92 471	+5,7	14,6	1,6
Österreich	17 554	+20,1	33 035	+22,0	5,2	1,9
Polen	14 841	+4,6	28 183	+6,9	4,4	1,9
Portugal	2 405	-4,1	4 869	-17,4	0,8	2,0
Rumänien	9 209	+47,5	14 380	+18,0	2,3	1,6
Schweden	7 525	+14,2	11 636	+11,2	1,8	1,5
Slowakische Republik	1 438	-5,3	3 286	-4,0	0,5	2,3
Slowenien	1 028	+14,7	2 814	+9,7	0,4	2,7
Spanien	15 085	+46,4	25 537	+37,2	4,0	1,7
Tschechische Republik	4 241	+2,8	7 614	+5,2	1,2	1,8
Ungarn	3 418	+7,4	6 843	+0,5	1,1	2,0
Vereinigtes Königreich	29 606	-2,3	53 462	-5,4	8,4	1,8
Zypern	181	-15,4	384	-26,7	0,1	2,1
Island	289	+12,5	603	+8,8	0,1	2,1
Norwegen	2 419	-7,7	4 516	-6,3	0,7	1,9
Russland	5 020	+5,1	11 723	+3,5	1,8	2,3
Schweiz	17 629	+16,7	30 695	+20,1	4,8	1,7
Türkei	4 857	-1,5	10 218	+1,7	1,6	2,1
Ukraine	2 154	+15,6	4 311	+23,4	0,7	2,0
sonstige europäische Länder	6 337	+3,9	11 647	+0,1	1,8	1,8
Afrika	2 551	-2,7	6 394	-1,6	1,0	2,5
Republik Südafrika	759	+3,4	1 637	-13,3	0,3	2,2
sonstige afrikanische Länder	1 792	-5,1	4 757	+3,3	0,7	2,7
Asien	20 122	-10,6	51 499	-15,8	8,1	2,6
Arabische Golfstaaten	1 780	-33,7	5 524	-38,2	0,9	3,1
Volksrepublik China und Hongkong	6 784	+8,9	17 993	+7,0	2,8	2,7
Indien	1 765	-56,0	5 745	-52,1	0,9	3,3
Israel	1 154	+0,9	2 238	+1,5	0,4	1,9
Japan	2 879	+14,8	6 204	+1,7	1,0	2,2
Südkorea	1 026	-2,6	2 318	-0,9	0,4	2,3
Taiwan	533	-17,9	1 253	-5,6	0,2	2,4
sonstige asiatische Länder	4 201	-0,5	10 224	-10,6	1,6	2,4
Amerika	18 909	+0,8	42 536	+8,5	6,7	2,2
Kanada	1 505	+26,8	4 062	+32,4	0,6	2,7
USA	13 773	-3,6	29 355	+1,1	4,6	2,1
sonstige nordamerikanische Länder	258	-42,5	559	-27,2	0,1	2,2
Mittelamerika und Karibik	508	+3,3	1 147	+2,4	0,2	2,3
Brasilien	1 601	+52,0	4 428	+70,0	0,7	2,8
sonstige südamerikanische Länder	1 264	-1,9	2 985	+13,4	0,5	2,4
Australien	1 412	-9,6	3 411	+4,7	0,5	2,4
Neuseeland und Ozeanien	332	+7,1	999	+17,3	0,2	3,0
Ohne Angabe	28 067	+21,2	47 800	+23,8	7,5	1,7

Anmerkungen Seite 66

Noch: 3.4 Leistung der Beherbergungsstätten nach Reisegebieten und Herkunftsländern

Januar bis Juli 2017

Reisegebiet Herkunftsland (ständiger Wohnsitz)	Ankünfte		Übernachtungen			Mittlere Aufenthalts- dauer ³⁾
	aller Gäste	Verän- derung ¹⁾	aller Gäste	Verän- derung ¹⁾	Anteil ²⁾	
Bergisches Städtedreieck	207 253	+0,9	477 806	-3,5	100	2,3
Bundesrepublik Deutschland	170 736	+5,3	407 134	-1,5	85,2	2,4
Ausland	36 517	-15,7	70 672	-13,7	14,8	1,9
Europa	27 095	-8,7	48 872	-11,0	69,2	1,8
EU-Länder	22 821	-9,4	40 623	-7,1	57,5	1,8
Belgien	1 537	+5,0	2 345	+3,5	3,3	1,5
Bulgarien	275	+92,3	933	+56,5	1,3	3,4
Dänemark	1 074	-13,7	1 489	-10,9	2,1	1,4
Estland	73	-85,8	94	-82,8	0,1	1,3
Finnland	243	-37,7	380	-28,8	0,5	1,6
Frankreich	2 445	-8,7	4 016	-9,4	5,7	1,6
Griechenland	274	+37,7	543	+31,8	0,8	2,0
Republik Irland	89	-71,7	173	-60,6	0,2	1,9
Italien	1 767	+5,4	3 244	-7,4	4,6	1,8
Kroatien	1 420	+65,5	2 348	+74,6	3,3	1,7
Lettland	38	-84,0	85	-66,5	0,1	2,2
Litauen	109	-56,2	166	-51,3	0,2	1,5
Luxemburg	211	-60,7	333	-53,9	0,5	1,6
Malta	19	-94,3	39	-88,4	0,1	2,1
Niederlande	3 478	-1,5	5 643	-8,0	8,0	1,6
Österreich	1 398	+5,9	2 600	-6,8	3,7	1,9
Polen	2 208	+41,6	4 882	+41,9	6,9	2,2
Portugal	215	-53,0	376	-52,6	0,5	1,7
Rumänien	393	+18,4	879	+1,5	1,2	2,2
Schweden	1 234	+9,6	1 558	+10,9	2,2	1,3
Slowakische Republik	297	-33,0	683	-13,7	1,0	2,3
Slowenien	103	-76,6	153	-68,5	0,2	1,5
Spanien	887	-8,6	1 775	-5,1	2,5	2,0
Tschechische Republik	706	-14,9	1 611	-23,5	2,3	2,3
Ungarn	594	-27,6	1 096	-35,2	1,6	1,8
Vereinigtes Königreich	1 684	-17,4	3 114	-10,7	4,4	1,8
Zypern	50	-89,5	65	-86,8	0,1	1,3
Island	57	-88,0	74	-84,7	0,1	1,3
Norwegen	228	-57,1	338	-46,3	0,5	1,5
Russland	796	+101,5	1 665	+57,1	2,4	2,1
Schweiz	1 655	+8,7	2 875	-1,4	4,1	1,7
Türkei	574	+7,3	1 317	+0,2	1,9	2,3
Ukraine	163	-48,7	405	-17,8	0,6	2,5
sonstige europäische Länder	801	+10,9	1 575	-63,2	2,2	2,0
Afrika	366	-50,3	1 519	+22,3	2,1	4,2
Republik Südafrika	85	-65,0	302	-0,7	0,4	3,6
sonstige afrikanische Länder	281	-43,0	1 217	+29,7	1,7	4,3
Asien	2 331	-47,7	7 536	-36,1	10,7	3,2
Arabische Golfstaaten	113	-32,7	351	+17,8	0,5	3,1
Volksrepublik China und Hongkong	1 129	+2,8	3 697	-16,1	5,2	3,3
Indien	170	-71,1	789	-73,3	1,1	4,6
Israel	145	-59,5	275	-41,5	0,4	1,9
Japan	269	-55,4	903	-29,2	1,3	3,4
Südkorea	91	-74,4	208	-58,2	0,3	2,3
Taiwan	76	-85,9	148	-76,5	0,2	1,9
sonstige asiatische Länder	338	-54,9	1 165	-7,8	1,6	3,4
Amerika	2 098	-42,5	4 962	-20,3	7,0	2,4
Kanada	165	-72,3	425	-43,3	0,6	2,6
USA	1 448	+17,0	3 180	+4,5	4,5	2,2
sonstige nordamerikanische Länder	55	-86,9	117	-78,8	0,2	2,1
Mittelamerika und Karibik	106	-78,3	301	-59,2	0,4	2,8
Brasilien	140	-69,9	464	-20,5	0,7	3,3
sonstige südamerikanische Länder	184	-58,2	475	-15,3	0,7	2,6
Australien	123	-71,1	313	-53,4	0,4	2,5
Neuseeland und Ozeanien	72	-86,7	141	-76,6	0,2	2,0
Ohne Angabe	4 432	+15,5	7 329	+14,4	10,4	1,7

Anmerkungen Seite 66

Noch: 3.4 Leistung der Beherbergungsstätten nach Reisegebieten und Herkunftsländern

Januar bis Juli 2017

Reisegebiet Herkunftsland (ständiger Wohnsitz)	Ankünfte		Übernachtungen			Mittlere Aufenthalts- dauer ³⁾
	aller Gäste	Verän- derung ¹⁾	aller Gäste	Verän- derung ¹⁾	Anteil ²⁾	
Nordrhein-Westfalen	13 263 249	+7,6	29 408 515	+5,6	100	2,2
Bundesrepublik Deutschland	10 281 792	+6,9	23 203 187	+4,9	78,9	2,3
Ausland	2 981 457	+10,1	6 205 328	+8,1	21,1	2,1
Europa	2 220 424	+9,2	4 647 374	+8,1	74,9	2,1
EU-Länder	1 914 621	+8,7	4 033 486	+7,5	65,0	2,1
Belgien	189 912	+5,1	380 978	+3,3	6,1	2,0
Bulgarien	9 407	+15,2	24 421	+14,4	0,4	2,6
Dänemark	54 842	+9,3	102 009	+11,6	1,6	1,9
Estland	3 978	-3,3	7 156	-2,1	0,1	1,8
Finnland	18 512	+10,5	34 078	+11,4	0,5	1,8
Frankreich	139 433	+6,6	237 131	+5,2	3,8	1,7
Griechenland	14 409	+19,3	31 927	+16,4	0,5	2,2
Republik Irland	16 624	-1,0	30 380	-4,1	0,5	1,8
Italien	115 373	+13,8	239 122	+15,7	3,9	2,1
Kroatien	8 108	+36,8	22 697	+35,6	0,4	2,8
Lettland	5 708	+42,2	11 936	+62,7	0,2	2,1
Litauen	6 622	+11,9	15 884	+33,3	0,3	2,4
Luxemburg	30 854	+11,7	49 672	+8,0	0,8	1,6
Malta	1 683	-0,6	3 847	+12,6	0,1	2,3
Niederlande	624 468	+9,2	1 457 127	+5,9	23,5	2,3
Österreich	107 175	+14,5	204 165	+16,9	3,3	1,9
Polen	84 121	+13,4	233 445	+19,7	3,8	2,8
Portugal	15 358	+3,9	34 852	-4,6	0,6	2,3
Rumänien	29 078	+31,3	79 479	+23,6	1,3	2,7
Schweden	45 541	+11,6	77 382	+12,8	1,2	1,7
Slowakische Republik	11 234	+23,6	35 076	+29,9	0,6	3,1
Slowenien	6 449	+8,0	18 052	+3,4	0,3	2,8
Spanien	94 850	+10,1	175 226	+6,8	2,8	1,8
Tschechische Republik	29 696	+7,3	60 717	+5,7	1,0	2,0
Ungarn	20 555	+10,0	49 303	+9,9	0,8	2,4
Vereinigtes Königreich	228 976	-	412 906	-2,9	6,7	1,8
Zypern	1 655	-6,9	4 518	-7,4	0,1	2,7
Island	2 657	+2,0	4 951	+5,4	0,1	1,9
Norwegen	18 833	+3,7	33 791	+3,2	0,5	1,8
Russland	62 131	+37,3	142 673	+37,6	2,3	2,3
Schweiz	124 980	+8,6	224 730	+7,7	3,6	1,8
Türkei	43 343	+5,9	87 554	+6,0	1,4	2,0
Ukraine	11 846	+21,1	26 811	+21,3	0,4	2,3
sonstige europäische Länder	42 013	+6,7	93 378	+2,5	1,5	2,2
Afrika	25 938	+12,8	68 527	+6,5	1,1	2,6
Republik Südafrika	6 348	+23,7	14 671	+20,7	0,2	2,3
sonstige afrikanische Länder	19 590	+9,6	53 856	+3,2	0,9	2,7
Asien	289 453	+13,0	648 669	+3,7	10,5	2,2
Arabische Golfstaaten	46 349	+0,5	107 838	-17,7	1,7	2,3
Volksrepublik China und Hongkong	92 432	+22,2	197 380	+18,3	3,2	2,1
Indien	23 053	+7,7	64 644	+0,8	1,0	2,8
Israel	12 222	-10,8	26 926	-7,5	0,4	2,2
Japan	48 475	+16,3	100 856	+11,1	1,6	2,1
Südkorea	13 026	+22,8	27 926	+25,3	0,5	2,1
Taiwan	10 620	+12,9	19 919	-1,5	0,3	1,9
sonstige asiatische Länder	43 276	+14,9	103 180	+2,3	1,7	2,4
Amerika	231 289	+12,1	455 662	+8,8	7,3	2,0
Kanada	17 838	+12,3	36 392	+10,3	0,6	2,0
USA	170 532	+12,3	318 451	+8,7	5,1	1,9
sonstige nordamerikanische Länder	3 345	+12,5	7 514	+25,0	0,1	2,2
Mittelamerika und Karibik	8 224	+8,5	19 174	+6,7	0,3	2,3
Brasilien	16 284	+23,5	38 932	+22,6	0,6	2,4
sonstige südamerikanische Länder	15 066	+2,4	35 199	-5,3	0,6	2,3
Australien	16 025	+16,1	34 182	+15,6	0,6	2,1
Neuseeland und Ozeanien	3 781	+10,7	7 988	+19,4	0,1	2,1
Ohne Angabe	194 547	+13,0	342 926	+14,9	5,5	1,8

Anmerkungen Seite 66

4. Leistung der Campingplätze nach Herkunftsländern

Juli 2017

Herkunftsland (ständiger Wohnsitz)	Ankünfte		Übernachtungen			Mittlere Aufenthaltsdauer ³⁾
	aller Gäste	Veränderung ¹⁾	aller Gäste	Veränderung ¹⁾	Anteil ²⁾	
Nordrhein-Westfalen	116 102	+8,5	333 439	+6,1	100	2,9
Bundesrepublik Deutschland	91 356	+10,4	264 602	+8,1	79,4	2,9
Ausland	24 746	+2,1	68 837	-1,1	20,6	2,8
Europa	23 833	-0,5	66 975	-3,1	97,3	2,8
EU-Länder	22 354	+0,9	63 885	-2,1	92,8	2,9
Belgien	2 705	+32,5	6 068	+32,5	8,8	2,2
Bulgarien	12	+20,0	86	+244,0	0,1	7,2
Dänemark	1 035	-8,0	2 474	-18,0	3,6	2,4
Estland	12	-29,4	20	-35,5	-	1,7
Finnland	98	-26,9	164	-18,8	0,2	1,7
Frankreich	685	-23,8	1 383	-28,3	2,0	2,0
Griechenland	2	-50,0	2	-85,7	-	1,0
Republik Irland	48	-47,8	148	-53,5	0,2	3,1
Italien	360	+13,6	745	+11,2	1,1	2,1
Kroatien	-	-	-	-	-	-
Lettland	3	-50,0	5	-68,8	-	1,7
Litauen	26	+100,0	28	+75,0	-	1,1
Luxemburg	66	-52,2	210	-52,9	0,3	3,2
Malta	-	-	-	-	-	-
Niederlande	14 907	-0,7	46 780	-3,0	68,0	3,1
Österreich	291	+39,9	618	+39,8	0,9	2,1
Polen	110	+46,7	291	-39,8	0,4	2,6
Portugal	21	+10,5	68	+54,5	0,1	3,2
Rumänien	13	+62,5	47	-36,5	0,1	3,6
Schweden	630	+5,5	1 130	+4,0	1,6	1,8
Slowakische Republik	3	-25,0	6	-40,0	-	2,0
Slowenien	17	+88,9	32	+88,2	-	1,9
Spanien	224	+9,3	556	+7,3	0,8	2,5
Tschechische Republik	67	+131,0	122	+144,0	0,2	1,8
Ungarn	22	+22,2	39	+18,2	0,1	1,8
Vereinigtes Königreich	997	-14,8	2 863	-2,9	4,2	2,9
Zypern	-	-	-	-	-	-
Island	12	-7,7	18	-35,7	-	1,5
Norwegen	377	-8,7	709	-8,3	1,0	1,9
Russland	19	-5,0	31	+19,2	-	1,6
Schweiz	830	-0,5	1 954	+2,9	2,8	2,4
Türkei	15	+400,0	18	+350,0	-	1,2
Ukraine	6	-64,7	26	-62,3	-	4,3
sonstige europäische Länder	220	-56,2	334	-68,6	0,5	1,5
Afrika	11	+120,0	38	+137,5	0,1	3,5
Republik Südafrika	11	+120,0	38	+137,5	0,1	3,5
sonstige afrikanische Länder	-	-	-	-	-	-
Asien	66	-30,5	124	+4,2	0,2	1,9
Arabische Golfstaaten	12	+71,4	22	+69,2	-	1,8
Volksrepublik China und Hongkong	5	-68,8	11	-31,3	-	2,2
Indien	1	-66,7	2	-33,3	-	2,0
Israel	12	-62,5	40	+25,0	0,1	3,3
Japan	2	x	8	x	-	4,0
Südkorea	15	-16,7	15	-37,5	-	1,0
Taiwan	4	+300,0	4	+300,0	-	1,0
sonstige asiatische Länder	15	-16,7	22	-26,7	-	1,5
Amerika	105	-	208	+26,1	0,3	2,0
Kanada	36	-16,3	48	-7,7	0,1	1,3
USA	53	+15,2	135	+46,7	0,2	2,5
sonstige nordamerikanische Länder	3	x	3	x	-	1,0
Mittelamerika und Karibik	2	-50,0	2	-50,0	-	1,0
Brasilien	6	-	11	+83,3	-	1,8
sonstige südamerikanische Länder	5	-16,7	9	-18,2	-	1,8
Australien	59	+28,3	120	+22,4	0,2	2,0
Neuseeland und Ozeanien	19	+216,7	26	+85,7	-	1,4
Ohne Angabe	653	x	1 346	x	2,0	2,1

1) Veränderung gegenüber dem Vorjahreszeitraum in % – 2) Bei Übernachtungen von Gästen aus der Bundesrepublik Deutschland und dem Ausland: Anteil an allen Übernachtungen im Bundesgebiet; sonst: Anteil an allen Übernachtungen am Ausland zusammen. – 3) mittlere Aufenthaltsdauer in Tagen = Übernachtungen / Ankünfte

Noch: 4. Leistung der Campingplätze nach Herkunftsländern

Januar bis Juli 2017

Herkunftsland (ständiger Wohnsitz)	Ankünfte		Übernachtungen			Mittlere Aufenthaltsdauer ³⁾
	aller Gäste	Veränderung ¹⁾	aller Gäste	Veränderung ¹⁾	Anteil ²⁾	
Nordrhein-Westfalen	303 393	+23,1	769 825	+17,6	100	2,5
Bundesrepublik Deutschland	257 558	+25,0	661 324	+20,1	85,9	2,6
Ausland	45 835	+13,1	108 501	+4,1	14,1	2,4
Europa	44 889	+11,6	106 523	+2,8	98,2	2,4
EU-Länder	41 717	+12,0	100 379	+3,1	92,5	2,4
Belgien	5 873	+24,6	11 569	+14,3	10,7	2,0
Bulgarien	44	x	116	x	0,1	2,6
Dänemark	722	-0,8	1 512	-9,1	1,4	2,1
Estland	12	+20,0	29	+190,0	-	2,4
Finnland	234	+33,0	358	+43,8	0,3	1,5
Frankreich	862	+9,4	1 585	+4,3	1,5	1,8
Griechenland	21	-	45	+25,0	-	2,1
Republik Irland	68	-58,3	149	-77,8	0,1	2,2
Italien	255	+44,9	438	+46,0	0,4	1,7
Kroatien	40	x	200	+25,0	0,2	5,0
Lettland	66	x	317	x	0,3	4,8
Litauen	13	+85,7	13	-40,9	-	1,0
Luxemburg	308	+63,8	742	+54,6	0,7	2,4
Malta	76	x	260	x	0,2	3,4
Niederlande	29 088	+10,2	74 915	+4,4	69,0	2,6
Österreich	360	+11,5	708	-10,9	0,7	2,0
Polen	155	+131,3	792	+30,0	0,7	5,1
Portugal	30	+172,7	38	+81,0	-	1,3
Rumänien	18	-	92	-82,8	0,1	5,1
Schweden	1 190	+13,3	1 634	+9,7	1,5	1,4
Slowakische Republik	30	+200,0	73	+204,2	0,1	2,4
Slowenien	8	+33,3	11	+57,1	-	1,4
Spanien	206	+44,1	391	+20,3	0,4	1,9
Tschechische Republik	60	+42,9	83	-2,4	0,1	1,4
Ungarn	54	+31,7	108	+18,7	0,1	2,0
Vereinigtes Königreich	1 924	-10,1	4 201	-34,4	3,9	2,2
Zypern	-	-	-	-	-	-
Island	5	-54,5	9	-66,7	-	1,8
Norwegen	647	+20,5	833	-9,9	0,8	1,3
Russland	29	+123,1	44	+100,0	-	1,5
Schweiz	941	+22,8	1 991	+19,2	1,8	2,1
Türkei	20	+185,7	29	-71,0	-	1,5
Ukraine	26	+136,4	57	+171,4	0,1	2,2
sonstige europäische Länder	1 504	-7,6	3 181	-8,7	2,9	2,1
Afrika	11	+450,0	38	x	-	3,5
Republik Südafrika	3	x	3	x	-	1,0
sonstige afrikanische Länder	8	+300,0	35	x	-	4,4
Asien	76	-18,3	159	+34,7	0,1	2,1
Arabische Golfstaaten	-	-	-	-	-	-
Volksrepublik China und Hongkong	6	-80,6	12	-76,5	-	2,0
Indien	13	x	13	x	-	1,0
Israel	28	x	88	x	0,1	3,1
Japan	5	x	6	x	-	1,2
Südkorea	12	-78,6	17	-69,6	-	1,4
Taiwan	5	x	9	x	-	1,8
sonstige asiatische Länder	7	x	14	x	-	2,0
Amerika	123	+48,2	246	+58,7	0,2	2,0
Kanada	38	+153,3	84	+342,1	0,1	2,2
USA	60	+30,4	130	+60,5	0,1	2,2
sonstige nordamerikanische Länder	-	-	-	-	-	-
Mittelamerika und Karibik	5	x	7	x	-	1,4
Brasilien	11	+10,0	15	+50,0	-	1,4
sonstige südamerikanische Länder	9	-10,0	10	-76,7	-	1,1
Australien	66	-2,9	104	-28,8	0,1	1,6
Neuseeland und Ozeanien	18	+200,0	32	+357,1	-	1,8
Ohne Angabe	652	x	1 399	x	1,3	2,1

Anmerkungen Seite 79

5.1 Gästezimmer in der Hotellerie und Stellplätze auf Campingplätzen nach Verwaltungsbezirken

Juli 2017

Amtliche Schlüsselnummer	Verwaltungsbezirk	Hotellerie											
		insgesamt				davon							
		Betriebe		Gästezimmer ¹⁾		Hotels				Hotels garnis			
		ge- öffnete	Verände- rung ²⁾	ange- botene	Verände- rung ²⁾	ge- öffnete	Verände- rung ²⁾	ange- botene	Verände- rung ²⁾	ge- öffnete	Verände- rung ²⁾	ange- botene	Verände- rung ²⁾
111 000	Kreisfreie Städte	218	+3,3	15 243	+6,7	68	+4,6	9 298	+9,4	147	+2,8	5 918	+2,9
112 000	Düsseldorf	43	+2,4	1 545	+13,6	27	+3,8	1 166	+18,9	10	-9,1	337	-2,6
113 000	Duisburg	76	+2,7	4 498	+9,4	39	+2,6	2 782	+14,3	35	+2,9	1 679	+2,4
114 000	Essen	16	-	849	-3,3	9	-	564	-2,9	7	-	285	-4,0
116 000	Krefeld	28	-	1 099	+2,5	21	+5,0	981	+3,9	6	-14,3	112	-8,2
117 000	Mönchengladbach	25	-3,8	822	-1,9	12	-7,7	396	-10,4	13	-	426	+7,6
119 000	Mülheim an der Ruhr	19	-	1 062	+2,0	13	-	804	+2,4	5	-	252	+1,2
120 000	Oberhausen	17	-	503	+3,3	13	-	428	+3,6	4	-	75	+1,4
122 000	Remscheid	13	-	457	+0,2	9	-	220	-1,8	4	-	237	+2,2
124 000	Solingen	33	-	1 301	-0,3	18	-	795	-0,5	13	-7,1	487	-2,6
124 000	Wuppertal												
154 000	Kreis Kleve	80	-2,4	2 003	-0,7	47	-2,1	1 613	-0,4	16	-	204	-
154 004	Bedburg-Hau	2	-33,3	38	-20,8	2	-33,3	38	-20,8	-	-	-	-
154 008	Emmerich am Rhein, Stadt	10	-	149	-1,3	5	-	107	-	3	-	19	-
154 012	Geldern, Stadt	6	-	152	-2,6	4	-	124	-4,6	1	-	22	+10,0
154 016	Goch, Stadt	7	-	187	-	6	-	168	-	-	-	-	-
154 020	Issum	1	-	6	-	-	-	-	-	1	-	6	-
154 024	Kalkar, Stadt	5	-	500	-0,4	3	-	484	-0,4	2	-	16	-
154 028	Kerken	2	-	34	-	2	-	34	-	-	-	-	-
154 032	Kevelaer, Stadt	15	-11,8	263	-6,7	6	-14,3	117	-10,0	5	-	108	-1,8
154 036	Kleve, Stadt	5	-	166	-	3	-	150	-	1	-	10	-
154 040	Kranenburg	4	-	36	-	3	-	28	-	-	-	-	-
154 044	Rees, Stadt	6	-	126	+11,5	4	-	105	+14,1	1	-	10	-
154 048	Rheurdt	1	-	10	-	1	-	10	-	-	-	-	-
154 052	Straelen, Stadt	5	-	94	-	3	-	75	-	-	-	-	-
154 056	Uedem	2	-	39	-	1	-	15	-	-	-	-	-
154 060	Wachtendonk	4	+33,3	36	+38,5	2	+100,0	22	+100,0	-	-	-	-
154 064	Weeze	5	-	167	-	2	-	136	-	2	-	13	-
158 000	Kreis Mettmann	89	-	3 629	+1,0	54	-	2 655	+1,2	31	-	941	+0,6
158 004	Erkrath, Stadt	4	-	148	-	3	-	135	-	1	-	13	-
158 008	Haan, Stadt	4	-	201	-0,5	3	-	114	-0,9	1	-	87	-
158 012	Heiligenhaus, Stadt	4	-	129	+4,0	3	-	109	-	1	-	20	+33,3
158 016	Hilden, Stadt	11	-	478	+1,3	7	-	286	+2,1	4	-	192	-
158 020	Langenfeld (Rhld.), Stadt	11	-8,3	252	-5,3	6	-14,3	134	-9,5	4	-	111	-
158 024	Mettmann, Stadt	6	-	444	-	3	-	336	-	3	-	108	-
158 026	Monheim am Rhein, Stadt	6	-	242	-0,4	5	-	233	-0,4	1	-	9	-
158 028	Ratingen, Stadt	29	+3,6	1 473	+2,0	17	+6,3	1 143	+2,5	12	-	330	+0,3
158 032	Velbert, Stadt	11	-	227	+6,1	6	-	153	+9,3	3	-	58	-
158 036	Wülfrath, Stadt	3	-	35	-5,4	1	-	12	-	1	-	13	-
162 000	Rhein-Kreis Neuss	76	-	2 790	-0,1	35	-2,8	1 835	+0,4	28	-	792	-0,8
162 004	Dormagen, Stadt	13	-7,1	294	-3,3	7	-12,5	207	-2,8	2	-	32	-
162 008	Grevenbroich, Stadt	8	-	228	-2,1	3	-	134	-	3	-	75	-6,3
162 012	Jüchen	3	-	63	-6,0	-	-	-	-	-	-	-	-
162 016	Kaarst, Stadt	8	-	353	+0,3	5	-	296	+0,3	3	-	57	-
162 020	Korschenbroich, Stadt	5	-	61	-	2	-	28	-	2	-	26	-
162 022	Meerbusch, Stadt	17	+6,3	352	+3,8	8	-	208	+5,1	6	-	125	+0,8
162 024	Neuss, Stadt	19	-	1 398	+0,1	9	-	954	+0,3	10	-	444	-0,4
162 028	Rommerskirchen	3	-	41	-	1	-	8	-	2	-	33	-
166 000	Kreis Viersen	45	-2,2	882	+0,7	28	-	496	+3,8	10	-	306	-1,0
166 004	Brüggen	4	-	86	-	3	-	78	-	1	-	8	-
166 008	Grefrath	2	-	96	-	1	-	80	-	1	-	16	-
166 012	Kempfen, Stadt	4	-	64	+6,7	4	-	64	+6,7	-	-	-	-
166 016	Nettetal, Stadt	9	+12,5	143	+23,3	6	+20,0	110	+31,0	1	-	10	-
166 020	Niederkrüchten	3	-25,0	39	-20,4	1	-50,0	15	-40,0	1	-	12	-
166 024	Schwalmtal	2	-	21	-	2	-	21	-	-	-	-	-
166 028	Tönisvorst, Stadt	4	-	36	+2,9	2	-	21	-	-	-	-	-
166 032	Viersen, Stadt	8	-	111	-	6	-	81	-	-	-	-	-
166 036	Willich, Stadt	9	-10,0	286	-5,3	3	-	26	-7,1	6	-	260	-1,1
170 000	Kreis Wesel	79	+1,3	2 010	-0,5	48	-	1 483	-5,0	17	+6,3	399	+20,9
170 004	Alpen	2	-	22	-4,3	2	-	22	-4,3	-	-	-	-
170 008	Dinslaken, Stadt	9	-	201	+3,6	6	-	130	+2,4	3	-	71	+6,0
170 012	Hamminkeln, Stadt	6	-14,3	106	-17,8	4	-20,0	91	-20,2	-	-	-	-
170 016	Hünxe	4	-	43	-	1	-	9	-	1	-	23	-
170 020	Kamp-Lintfort, Stadt	6	+20,0	148	+7,2	3	+50,0	95	+11,8	2	-	40	-

1) nur Gästezimmer in Betrieben der klassischen Hotellerie; ein Appartement oder eine Wohnung zählt dabei wie ein Gästezimmer – 2) Veränderung gegenüber dem Vorjahresmonat in %

Noch: 5.1 Gästezimmer in der Hotellerie und Stellplätze auf Campingplätzen nach Verwaltungsbezirken

Juli 2017

Amtliche Schlüsselnummer	Verwaltungsbezirk	Hotellerie								Campingplätze ohne Dauercamping			
		davon											
		Gasthöfe				Pensionen				Betriebe		Stellplätze	
		Betriebe		Gästezimmer ¹⁾		Betriebe		Gästezimmer ¹⁾					
		ge-öffnete	Veränderung ²⁾	angebotene	Veränderung ²⁾	ge-öffnete	Veränderung ²⁾	angebotene	Veränderung ²⁾				
111 000	Kreisfreie Städte												
	Düsseldorf	1	-	6	-	2	-	21	-4,5	2	-	120	+4,3
112 000	Duisburg	3	-25,0	23	-14,8	3	+200,0	19	+216,7	-	-	-	-
113 000	Essen	-	-	-	-	2	-	37	-	5	-	207	+25,5
114 000	Krefeld	-	-	-	-	-	-	-	-	-	-	-	-
116 000	Mönchengladbach	-	-	-	-	1	-	6	-	-	-	-	-
117 000	Mülheim an der Ruhr	-	-	-	-	-	-	-	-	1	-	50	-
119 000	Oberhausen	1	-	6	-14,3	-	-	-	-	1	-	55	-
120 000	Remscheid	-	-	-	-	-	-	-	-	-	-	-	-
122 000	Solingen	-	-	-	-	-	-	-	-	1	-	20	-
124 000	Wuppertal	1	-	6	-	1	x	13	x	-	-	-	-
154 000	Kreis Kleve	6	-14,3	47	-7,8	11	-	139	-2,1	27	-3,6	1 417	-
154 004	Bedburg-Hau	-	-	-	-	-	-	-	-	1	-50,0	45	-30,8
154 008	Emmerich am Rhein, Stadt	-	-	-	-	2	-	23	-8,0	2	-	60	+9,1
154 012	Geldern, Stadt	1	-	6	-	-	-	-	-	2	-	155	-
154 016	Goch, Stadt	-	-	-	-	1	-	19	-	1	-	70	-
154 020	Issum	-	-	-	-	-	-	-	-	1	-	17	-
154 024	Kalkar, Stadt	-	-	-	-	-	-	-	-	2	-	245	-
154 028	Kerken	-	-	-	-	-	-	-	-	2	-	91	-1,1
154 032	Kevelaer, Stadt	3	-25,0	24	-14,3	1	-	14	-	3	-	260	+8,3
154 036	Kleve, Stadt	-	-	-	-	1	-	6	-	2	-	105	-
154 040	Kranenburg	-	-	-	-	1	-	8	-	1	-	30	-
154 044	Rees, Stadt	1	-	11	-	-	-	-	-	3	-	124	-3,1
154 048	Rheurdt	-	-	-	-	-	-	-	-	2	-	31	-
154 052	Straelen, Stadt	-	-	-	-	2	-	19	-	1	-	27	-
154 056	Uedem	-	-	-	-	1	-	24	-	1	-	26	-
154 060	Wachtendonk	1	-	6	-	1	-	8	-11,1	2	-	118	-
154 064	Weeze	-	-	-	-	1	-	18	-	1	-	13	-
158 000	Kreis Mettmann	3	-	26	-7,1	1	-	7	-	1	-	11	-
158 004	Erkrath, Stadt	-	-	-	-	-	-	-	-	-	-	-	-
158 008	Haan, Stadt	-	-	-	-	-	-	-	-	-	-	-	-
158 012	Heiligenhaus, Stadt	-	-	-	-	-	-	-	-	-	-	-	-
158 016	Hilden, Stadt	-	-	-	-	-	-	-	-	-	-	-	-
158 020	Langenfeld (Rhld.), Stadt	-	-	-	-	1	-	7	-	-	-	-	-
158 024	Mettmann, Stadt	-	-	-	-	-	-	-	-	-	-	-	-
158 026	Monheim am Rhein, Stadt	-	-	-	-	-	-	-	-	1	-	11	-
158 028	Ratingen, Stadt	-	-	-	-	-	-	-	-	-	-	-	-
158 032	Velbert, Stadt	2	-	16	-	-	-	-	-	-	-	-	-
158 036	Wülfrath, Stadt	1	-	10	-16,7	-	-	-	-	-	-	-	-
162 000	Rhein-Kreis Neuss	11	+10,0	147	-2,0	2	-	16	-15,8	2	-	120	-14,3
162 004	Dormagen, Stadt	4	-	55	-6,8	-	-	-	-	1	-	20	-
162 008	Grevenbroich, Stadt	1	-	9	-	1	-	10	-	-	-	-	-
162 012	Jüchen	3	-	63	-6,0	-	-	-	-	-	-	-	-
162 016	Kaarst, Stadt	-	-	-	-	-	-	-	-	-	-	-	-
162 020	Korschenbroich, Stadt	1	-	7	-	-	-	-	-	-	-	-	-
162 022	Meerbusch, Stadt	2	+100,0	13	+62,5	1	-	6	-33,3	1	-	100	-16,7
162 024	Neuss, Stadt	-	-	-	-	-	-	-	-	-	-	-	-
162 028	Rommerskirchen	-	-	-	-	-	-	-	-	-	-	-	-
166 000	Kreis Viersen	5	-16,7	51	-15,0	2	-	29	-	12	-	273	-0,4
166 004	Brüggen	-	-	-	-	-	-	-	-	3	-	104	-
166 008	Grefrath	-	-	-	-	-	-	-	-	1	-	30	-
166 012	Kempfen, Stadt	-	-	-	-	-	-	-	-	1	-	29	-
166 016	Nettetal, Stadt	1	-	6	+20,0	1	-	17	-	-	-	-	-
166 020	Niederkrüchten	-	-	-	-	1	-	12	-	7	-	110	-0,9
166 024	Schwalmtal	-	-	-	-	-	-	-	-	-	-	-	-
166 028	Tönisvorst, Stadt	2	-	15	+7,1	-	-	-	-	-	-	-	-
166 032	Viersen, Stadt	2	-	30	-	-	-	-	-	-	-	-	-
166 036	Willich, Stadt	-	-100,0	-	-100,0	-	-	-	-	-	-	-	-
170 000	Kreis Wesel	10	-	99	-2,0	4	-	29	-	11	+10,0	700	+5,9
170 004	Alpen	-	-	-	-	-	-	-	-	1	-	11	-
170 008	Dinslaken, Stadt	-	-	-	-	-	-	-	-	1	-	20	-
170 012	Hamminkeln, Stadt	1	-	9	-	1	-	6	-	1	-	45	-
170 016	Hünxe	1	-	7	-	1	-	4	-	1	-	50	-
170 020	Kamp-Lintfort, Stadt	-	-	-	-	1	-	13	-	-	-	-	-

Anmerkung Seite 81

Noch: 5.1 Gästezimmer in der Hotellerie und Stellplätze auf Campingplätzen nach Verwaltungsbezirken

Juli 2017

Amtliche Schlüsselnummer	Verwaltungsbezirk	Hotellerie											
		insgesamt				davon							
		Betriebe		Gästezimmer ¹⁾		Hotels				Hotels garnis			
		ge- öffnete	Verände- rung ²⁾	ange- botene	Verände- rung ²⁾	ge- öffnete	Verände- rung ²⁾	ange- botene	Verände- rung ²⁾	ge- öffnete	Verände- rung ²⁾	ange- botene	Verände- rung ²⁾
170 024	Noch: Kreis Wesel	12	-7,7	390	-4,4	8	-	319	+1,9	3	-25,0	61	-28,2
170 028	Moers, Stadt	3	-	110	+1,9	2	-33,3	28	-74,1	1	x	82	x
170 032	Neukirchen-Vluyn, Stadt	7	-	121	+3,4	4	-	94	+2,2	1	-	13	-
170 036	Rheinberg, Stadt	7	+16,7	207	+6,7	4	+33,3	171	+8,2	-	-	-	-
170 040	Schermbek	1	-	16	+6,7	-	-	-	-	1	-	16	+6,7
170 044	Sonsbeck	3	-	81	-	1	-	17	-	1	-	57	-
170 048	Voerde (Niederrhein), Stadt	10	-	379	-0,8	8	-	352	-0,8	1	-	15	-
170 052	Wesel, Stadt	9	+12,5	186	-1,6	5	-	155	-3,1	3	+50,0	21	+40,0
100 000	Reg.-Bez. Düsseldorf	857	+0,8	38 693	+4,2	441	+0,7	25 516	+5,4	346	+0,9	12 450	+2,2
	Kreisfreie Städte												
314 000	Bonn	84	-	4 685	-2,4	36	-	3 111	-1,6	47	-	1 567	-3,9
315 000	Köln	257	-1,9	16 164	+1,6	105	+1,9	9 927	+3,8	140	-2,8	6 098	-1,6
316 000	Leverkusen	21	+5,0	861	+2,6	11	+10,0	616	+4,1	7	-	222	-0,9
	Städteregion Aachen												
334 000	Aachen, kreisfreie Stadt	128	+1,6	3 843	-0,3	73	-1,4	2 394	-3,0	44	+4,8	1 351	+3,4
334 002	Aachen, kreisfreie Stadt	54	+3,8	2 478	-1,1	23	-4,2	1 411	-5,4	29	+7,4	1 054	+4,4
334 004	Alsdorf, Stadt	4	-	66	-	2	-	40	-	2	-	26	-
334 008	Baesweiler, Stadt	3	-	52	-	2	-	36	-	1	-	16	-
334 012	Eschweiler, Stadt	12	+9,1	184	+8,2	9	+12,5	158	+9,0	2	-	18	+5,9
334 016	Herzogenrath, Stadt	3	-	41	-2,4	2	-	27	-3,6	1	-	14	-
334 020	Monschau, Stadt	21	-8,7	345	-4,4	12	-14,3	259	-5,8	5	-	46	-2,1
334 024	Roetgen	4	-	53	+15,2	3	-	41	-	-	-	-	-
334 028	Simmerath	14	-	247	+0,4	12	-	230	-	-	-	-	-
334 032	Stolberg (Rhld.), Stadt	8	+14,3	218	+5,3	4	+33,3	111	+9,9	3	-	99	-
334 036	Würselen, Stadt	5	-	159	-0,6	4	-	81	-1,2	1	-	78	-
	Kreis Düren												
358 000	Düren	57	-1,7	1 031	+0,1	35	-5,4	682	-2,4	10	-	219	+0,5
358 004	Aldenhoven	3	-	27	-3,6	1	-	10	-	1	-	11	-8,3
358 008	Düren, Stadt	10	-	283	+0,4	4	-20,0	111	-7,5	4	-	145	+2,1
358 012	Heimbach, Stadt	11	-	156	+1,3	8	-	118	-0,8	1	-	11	-8,3
358 016	Hürtgenwald	5	-	134	-1,5	4	-	126	-1,6	-	-	-	-
358 020	Inden	2	-	25	-	1	-	18	-	-	-	-	-
358 024	Jülich, Stadt	7	-	189	-	6	-	182	-	1	-	7	-
358 028	Kreuzau	2	-33,3	27	-25,0	1	-50,0	10	-47,4	1	-	17	-
358 032	Langerwehe	1	-	5	-	1	-	5	-	-	-	-	-
358 036	Linnich, Stadt	3	-	33	+6,5	1	-	12	-	1	-	11	-
358 040	Merzenich	1	-	8	-	1	-	8	-	-	-	-	-
358 044	Nideggen, Stadt	8	-	85	+1,2	6	-	66	+4,8	-	-	-	-
358 048	Niederzier	3	-	43	+16,2	-	-	-	-	1	-	17	-
358 052	Nörvenich	1	-	16	+6,7	1	-	16	+6,7	-	-	-	-
358 056	Titz	-	-	-	-	-	-	-	-	-	-	-	-
358 060	Vettweiß	-	-	-	-	-	-	-	-	-	-	-	-
	Rhein-Erft-Kreis												
362 000	Bedburg	97	-1,0	2 662	-0,7	55	+1,9	1 749	+0,3	31	-	779	-2,0
362 004	Bedburg, Stadt	5	-	120	-	4	-	93	-	1	-	27	-
362 008	Bergheim, Stadt	16	-	271	+2,3	9	-	162	+0,6	3	-	37	-
362 012	Brühl, Stadt	12	-7,7	601	-1,8	7	-	520	-1,1	2	-	49	-
362 016	Elsdorf, Stadt	4	-	60	+9,1	2	-33,3	29	-25,6	2	+100,0	31	+93,8
362 020	Erfstadt, Stadt	7	-	66	+3,1	5	-	49	+2,1	1	-	10	+11,1
362 024	Frechen, Stadt	10	-	409	-1,4	4	-	170	-3,4	5	-	229	-0,4
362 028	Hürth, Stadt	11	-	337	-3,4	4	-	217	-2,3	5	-	107	-6,1
362 032	Kerpen, Stadt	14	+7,7	329	+3,1	7	+16,7	182	+5,2	7	-	147	+0,7
362 036	Pulheim, Stadt	11	-8,3	279	-4,8	8	-	169	-2,3	3	-	110	-
362 040	Wesseling, Stadt	7	-	190	-	5	+25,0	158	+18,8	2	-33,3	32	-43,9
	Kreis Euskirchen												
366 000	Bad Münstereifel	64	-4,5	944	-4,3	33	-2,9	498	-5,1	16	-5,9	345	-3,4
366 004	Bad Münstereifel, Stadt	15	-	159	-1,2	5	-	64	-	6	-	68	-1,4
366 008	Blankenheim	8	-	91	-3,2	5	-	71	-4,1	-	-	-	-
366 012	Dahlem	4	-	51	+2,0	4	-	51	+2,0	-	-	-	-
366 016	Euskirchen, Stadt	8	-11,1	196	-8,0	4	-20,0	130	-12,8	2	-	48	-
366 020	Hellenthal	6	-	61	-	3	-	37	-	1	-	9	-
366 024	Kall	5	-	38	-15,6	3	-	24	-22,6	1	-	10	-
366 028	Mechernich, Stadt	5	+25,0	63	+21,2	2	-	31	-	2	+100,0	26	+73,3
366 032	Nettersheim	4	-20,0	26	-16,1	2	-	15	-6,3	-	-	-	-
366 036	Schleiden, Stadt	7	-12,5	231	-7,2	4	-	54	-1,8	3	-25,0	177	-8,8
366 040	Weilerswist	1	-50,0	7	-41,7	-	-	-	-	1	-50,0	7	-41,7
366 044	Zülpich, Stadt	1	-	21	+16,7	1	-	21	+16,7	-	-	-	-

Anmerkung Seite 81

Noch: 5.1 Gästezimmer in der Hotellerie und Stellplätze auf Campingplätzen nach Verwaltungsbezirken

Juli 2017

Amtliche Schlüsselnummer	Verwaltungsbezirk	Hotellerie								Campingplätze ohne Dauercamping			
		davon											
		Gasthöfe				Pensionen				Betriebe		Stellplätze	
		Betriebe		Gästezimmer ¹⁾		Betriebe		Gästezimmer ¹⁾					
		ge-öffnete	Veränderung ²⁾	angebotene	Veränderung ²⁾	ge-öffnete	Veränderung ²⁾	angebotene	Veränderung ²⁾				
170 024	Noch: Kreis Wesel												
170 028	Moers, Stadt	1	–	10	–	–	–	–	–	–	–	–	–
170 032	Neukirchen-Vluyn, Stadt	–	–	–	–	–	–	–	–	–	–	–	–
170 036	Rheinberg, Stadt	1	–	8	+33,3	1	–	6	–	–	–	–	–
170 040	Schermbek	3	–	36	–	–	–	–	–	1	–	10	–
170 044	Sonsbeck	–	–	–	–	–	–	–	–	1	–	100	–
170 048	Voerde (Niederrhein), Stadt	1	–	7	–	–	–	–	–	–	–	–	–
170 052	Wesel, Stadt	1	–	12	–	–	–	–	–	2	–	295	–
170 052	Xanten, Stadt	1	–	10	–28,6	–	–	–	–	3	+50,0	169	+30,0
100 000	Reg.-Bez. Düsseldorf	41	–4,7	411	–5,7	29	+11,5	316	+6,4	63	–	2 973	+2,2
	Kreisfreie Städte												
314 000	Bonn	–	–	–	–	1	–	7	–	2	–	125	–
315 000	Köln	8	–11,1	86	–7,5	4	–33,3	53	–19,7	5	–	505	–
316 000	Leverkusen	1	–	10	–	2	–	13	–	–	–	–	–
	Städteregion Aachen												
334 000	Aachen, kreisfreie Stadt	7	+16,7	67	+21,8	4	–	31	+29,2	12	–	754	+6,3
334 002	Aachen, kreisfreie Stadt	1	x	9	x	1	–	4	–	1	–	46	+9,5
334 004	Alsdorf, Stadt	–	–	–	–	–	–	–	–	–	–	–	–
334 008	Baesweiler, Stadt	–	–	–	–	–	–	–	–	–	–	–	–
334 012	Eschweiler, Stadt	1	–	8	–	–	–	–	–	1	–	13	–
334 016	Herzogenrath, Stadt	–	–	–	–	–	–	–	–	–	–	–	–
334 020	Monschau, Stadt	3	–	35	+2,9	1	–	5	–	4	–	390	–
334 024	Roetgen	–	–	–	–	1	–	12	+140,0	1	–	80	–
334 028	Simmerath	1	–	7	+16,7	1	–	10	–	4	–	215	+23,6
334 032	Stolberg (Rhld.), Stadt	1	–	8	+14,3	–	–	–	–	–	–	–	–
334 036	Würselen, Stadt	–	–	–	–	–	–	–	–	1	–	10	–
358 000	Kreis Düren	6	–	72	+12,5	6	+20,0	58	+18,4	12	–	541	–
358 004	Aldenhoven	–	–	–	–	1	–	6	–	–	–	–	–
358 008	Düren, Stadt	1	–	20	–	1	x	7	x	2	–	30	–
358 012	Heimbach, Stadt	–	–	–	–	2	–	27	+17,4	5	–	299	–
358 016	Hürtgenwald	–	–	–	–	1	–	8	–	1	–	40	–
358 020	Inden	1	–	7	–	–	–	–	–	–	–	–	–
358 024	Jülich, Stadt	–	–	–	–	–	–	–	–	1	–	22	–
358 028	Kreuzau	–	–	–	–	–	–	–	–	–	–	–	–
358 032	Langerwehe	–	–	–	–	–	–	–	–	–	–	–	–
358 036	Linnich, Stadt	1	–	10	+25,0	–	–	–	–	–	–	–	–
358 040	Merzenich	–	–	–	–	–	–	–	–	–	–	–	–
358 044	Nideggen, Stadt	1	–	9	–	1	–	10	–16,7	3	–	150	–
358 048	Niederzier	2	–	26	+30,0	–	–	–	–	–	–	–	–
358 052	Nörvenich	–	–	–	–	–	–	–	–	–	–	–	–
358 056	Titz	–	–	–	–	–	–	–	–	–	–	–	–
358 060	Vettweiß	–	–	–	–	–	–	–	–	–	–	–	–
362 000	Rhein-Erft-Kreis	6	–14,3	56	–13,8	5	–16,7	78	–	3	–	151	–
362 004	Bedburg, Stadt	–	–	–	–	–	–	–	–	–	–	–	–
362 008	Bergheim, Stadt	2	–	15	–	2	–	57	+9,6	–	–	–	–
362 012	Brühl, Stadt	2	–	24	–	1	–50,0	8	–38,5	1	–	60	–
362 016	Elsdorf, Stadt	–	–	–	–	–	–	–	–	–	–	–	–
362 020	Erfstadt, Stadt	1	–	7	–	–	–	–	–	2	–	91	–
362 024	Frechen, Stadt	1	–	10	+11,1	–	–	–	–	–	–	–	–
362 028	Hürth, Stadt	–	–	–	–	2	–	13	–	–	–	–	–
362 032	Kerpen, Stadt	–	–	–	–	–	–	–	–	–	–	–	–
362 036	Pulheim, Stadt	–	–100,0	–	–100,0	–	–	–	–	–	–	–	–
362 040	Wesseling, Stadt	–	–	–	–	–	–	–	–	–	–	–	–
366 000	Kreis Euskirchen	5	–	35	–	10	–9,1	66	–4,3	19	–5,0	751	–5,1
366 004	Bad Münstereifel, Stadt	1	–	7	–	3	–	20	–4,8	1	–	26	–
366 008	Blankenheim	2	–	14	–	1	–	6	–	6	+20,0	255	+8,5
366 012	Dahlem	–	–	–	–	–	–	–	–	2	–33,3	32	–61,0
366 016	Euskirchen, Stadt	1	–	8	–	1	–	10	+25,0	–	–	–	–
366 020	Hellenthal	–	–	–	–	2	–	15	–	4	–	151	–
366 024	Kall	–	–	–	–	1	–	4	–	–	–	–	–
366 028	Mechernich, Stadt	1	–	6	–	–	–	–	–	–	–	–	–
366 032	Nettersheim	–	–	–	–	2	–33,3	11	–26,7	2	–	110	–
366 036	Schleiden, Stadt	–	–	–	–	–	–	–	–	3	–25,0	150	–6,3
366 040	Weilerswist	–	–	–	–	–	–	–	–	–	–	–	–
366 044	Zülpich, Stadt	–	–	–	–	–	–	–	–	1	–	27	–

Anmerkung Seite 81

Noch: 5.1 Gästezimmer in der Hotellerie und Stellplätze auf Campingplätzen nach Verwaltungsbezirken

Juli 2017

Amtliche Schlüsselnummer	Verwaltungsbezirk	Hotellerie											
		insgesamt				davon							
						Hotels				Hotels garnis			
		Betriebe		Gästezimmer ¹⁾		Betriebe		Gästezimmer ¹⁾		Betriebe		Gästezimmer ¹⁾	
ge- öffnete	Verände- rung ²⁾	ange- botene	Verände- rung ²⁾	ge- öffnete	Verände- rung ²⁾	ange- botene	Verände- rung ²⁾	ge- öffnete	Verände- rung ²⁾	ange- botene	Verände- rung ²⁾		
370 000	Kreis Heinsberg	41	+5,1	721	+2,3	27	+3,8	513	+2,0	8	+14,3	116	+6,4
370 004	Erkelenz, Stadt	7	+16,7	126	+5,9	4	-	79	-	3	+50,0	47	+17,5
370 008	Gangelt	1	-	17	-	1	-	17	-	-	-	-	-
370 012	Geilenkirchen, Stadt	4	-	80	-	2	-	25	-	1	-	9	-
370 016	Heinsberg, Stadt	3	-	64	-	2	-	55	-	1	-	9	-
370 020	Hückelhoven, Stadt	4	+33,3	87	+8,8	3	+50,0	51	+15,9	1	-	36	-
370 024	Selkant	-	-	-	-	-	-	-	-	-	-	-	-
370 028	Übach-Palenberg, Stadt	2	-	40	-	2	-	40	-	-	-	-	-
370 032	Waldfeucht	2	-	21	-4,5	-	-	-	-	-	-	-	-
370 036	Wassenberg, Stadt	9	-	104	+2,0	8	-	98	+2,1	-	-	-	-
370 040	Wegberg, Stadt	9	-	182	+0,6	5	-	148	+0,7	2	-	15	-
374 000	Oberbergischer Kreis	56	-	1 221	-0,4	48	+4,3	1 106	+0,8	2	-	60	-
374 004	Bergneustadt, Stadt	1	-	15	-	1	-	15	-	-	-	-	-
374 008	Engelskirchen	5	-	86	-	3	-	69	-	-	-	-	-
374 012	Gummersbach, Stadt	11	-	349	+0,9	9	-	289	+1,0	2	-	60	-
374 016	Hückeswagen, Stadt	2	-	34	-2,9	2	-	34	-2,9	-	-	-	-
374 020	Lindlar	8	-	93	+1,1	7	-	77	-	-	-	-	-
374 024	Marienheide	1	-	50	-	1	-	50	-	-	-	-	-
374 028	Morsbach	1	-	24	-14,3	1	-	24	-14,3	-	-	-	-
374 032	Nümbrecht	5	-16,7	227	-3,8	5	-	227	+0,4	-	-	-	-
374 036	Radevormwald, Stadt	3	-	44	-4,3	3	-	44	-4,3	-	-	-	-
374 040	Reichshof	5	-	66	+3,1	3	+50,0	52	+15,6	-	-	-	-
374 044	Waldbrohl, Stadt	1	-	24	-	1	-	24	-	-	-	-	-
374 048	Wiehl, Stadt	5	-	117	-1,7	5	-	117	-1,7	-	-	-	-
374 052	Wipperfürth, Stadt	8	+14,3	92	+8,2	7	+16,7	84	+9,1	-	-	-	-
378 000	Rhein.-Berg. Kreis	48	-7,7	1 065	-4,4	35	-7,9	866	-4,8	10	-9,1	173	-2,8
378 004	Bergisch Gladbach, Stadt	12	-7,7	348	+5,5	5	-	212	+12,2	7	-12,5	136	-3,5
378 008	Burscheid, Stadt	4	-20,0	90	-24,4	4	-20,0	90	-24,4	-	-	-	-
378 012	Kürten	5	-	54	-	3	-	36	-	1	-	8	-
378 016	Leichlingen (Rhld.), Stadt	1	-50,0	14	-58,8	1	-50,0	14	-58,8	-	-	-	-
378 020	Odenthal	4	-	86	-	3	-	65	-	1	-	21	-
378 024	Overath, Stadt	11	-	176	+3,5	10	-	168	+3,7	1	-	8	-
378 028	Rösrath, Stadt	3	-25,0	25	-49,0	2	-33,3	18	-57,1	-	-	-	-
378 032	Wermelskirchen, Stadt	8	-	272	-	7	-	263	-	-	-	-	-
382 000	Rhein-Sieg-Kreis	121	+0,8	3 908	-0,2	74	+1,4	2 911	-	21	-4,5	689	-1,6
382 004	Alfter	4	-	87	+1,2	3	-	70	+1,4	-	-	-	-
382 008	Bad Honnef, Stadt	9	-	508	-0,2	6	-	453	-0,2	1	-	33	-
382 012	Bornheim, Stadt	14	-	283	+6,8	5	-	131	+9,2	2	-	57	+16,3
382 016	Eitorf	3	-	157	-	3	-	157	-	-	-	-	-
382 020	Hennef (Sieg), Stadt	8	-	266	-0,4	6	-	245	-0,4	2	-	21	-
382 024	Königswinter, Stadt	17	-	770	-1,5	11	-	593	-1,7	4	-	151	-
382 028	Lohmar, Stadt	6	-	123	-	4	-	101	-	1	-	15	-
382 032	Meckenheim, Stadt	4	-	126	-3,8	1	-	88	-2,2	2	-	28	-3,4
382 036	Much	6	-	167	-	4	-	151	-	-	-	-	-
382 040	Neunkirchen-Seelscheid	2	-	14	-	1	-	9	-	-	-	-	-
382 044	Niederkassel, Stadt	6	+20,0	123	+7,9	4	-	104	-	1	-	11	+10,0
382 048	Rheinbach, Stadt	5	-	123	-1,6	3	-	48	-4,0	1	-	65	-
382 052	Ruppichteroth	1	-	13	-	1	-	13	-	-	-	-	-
382 056	Sankt Augustin, Stadt	3	-	77	-	2	-	32	-	1	-	45	-
382 060	Siegburg, Stadt	11	-	393	-	7	-	280	-	3	-	98	-
382 064	Swisttal	3	-	58	+1,8	2	-	51	+2,0	1	-	7	-
382 068	Troisdorf, Stadt	7	-12,5	387	-5,6	4	-	215	-1,8	2	-33,3	158	-10,7
382 072	Wachtberg	4	-	135	-1,5	3	-	123	-1,6	-	-	-	-
382 076	Windeck	8	+14,3	98	+10,1	4	+33,3	47	+23,7	-	-	-	-
300 000	Reg.-Bez. Köln	974	-0,8	37 105	+0,1	532	+0,2	24 373	+0,8	336	-1,2	11 619	-1,3
	Kreisfreie Städte												
512 000	Bottrop	11	-	326	-	7	-	237	-	3	-	79	-
513 000	Gelsenkirchen	16	-	936	+3,5	9	-10,0	769	+0,1	6	+20,0	159	+24,2
515 000	Münster	57	+3,6	2 664	+5,9	34	+3,0	1 707	+1,8	22	+4,8	951	+14,2

Anmerkung Seite 81

Noch: 5.1 Gästezimmer in der Hotellerie und Stellplätze auf Campingplätzen nach Verwaltungsbezirken

Juli 2017

Amtliche Schlüsselnummer	Verwaltungsbezirk	Hotellerie								Campingplätze ohne Dauercamping			
		davon											
		Gasthöfe				Pensionen				Betriebe		Stellplätze	
		Betriebe		Gästezimmer ¹⁾		Betriebe		Gästezimmer ¹⁾					
		ge-öffnete	Veränderung ²⁾	angebotene	Veränderung ²⁾	ge-öffnete	Veränderung ²⁾	angebotene	Veränderung ²⁾				
370 000	Kreis Heinsberg	4	-	73	-1,4	2	-	19	-	9	-	216	-
370 004	Erkelenz, Stadt	-	-	-	-	-	-	-	-	-	-	-	-
370 008	Gangelt	-	-	-	-	-	-	-	-	1	-	40	-
370 012	Geilenkirchen, Stadt	1	-	46	-	-	-	-	-	-	-	-	-
370 016	Heinsberg, Stadt	-	-	-	-	-	-	-	-	1	-	43	-
370 020	Hückelhoven, Stadt	-	-	-	-	-	-	-	-	1	-	20	-
370 024	Selkant	-	-	-	-	-	-	-	-	1	-	10	-
370 028	Übach-Palenberg, Stadt	-	-	-	-	-	-	-	-	-	-	-	-
370 032	Waldfeucht	2	-	21	-4,5	-	-	-	-	-	-	-	-
370 036	Wassenberg, Stadt	1	-	6	-	-	-	-	-	4	-	93	-
370 040	Wegberg, Stadt	-	-	-	-	2	-	19	-	1	-	10	-
374 000	Oberbergischer Kreis	3	-25,0	25	-28,6	3	-25,0	30	-11,8	11	+10,0	934	+14,7
374 004	Bergneustadt, Stadt	-	-	-	-	-	-	-	-	1	x	120	x
374 008	Engelskirchen	2	-	17	-	-	-	-	-	-	-	-	-
374 012	Gummersbach, Stadt	-	-	-	-	-	-	-	-	2	-	320	-
374 016	Hückeswagen, Stadt	-	-	-	-	-	-	-	-	2	-	350	-
374 020	Lindlar	-	-	-	-	1	-	16	+6,7	3	-	90	-
374 024	Marienheide	-	-	-	-	-	-	-	-	-	-	-	-
374 028	Morsbach	-	-	-	-	-	-	-	-	-	-	-	-
374 032	Nümbrecht	-	-100,0	-	-100,0	-	-	-	-	-	-	-	-
374 036	Radevormwald, Stadt	-	-	-	-	-	-	-	-	-	-	-	-
374 040	Reichshof	-	-	-	-	2	-33,3	14	-26,3	1	-	12	-
374 044	Waldröhl, Stadt	-	-	-	-	-	-	-	-	-	-	-	-
374 048	Wiehl, Stadt	-	-	-	-	-	-	-	-	1	-	30	-
374 052	Wipperfürth, Stadt	1	-	8	-	-	-	-	-	1	-	12	-
378 000	Rhein.-Berg. Kreis	1	-	10	-	2	-	16	-	3	-	70	-
378 004	Bergisch Gladbach, Stadt	-	-	-	-	-	-	-	-	-	-	-	-
378 008	Burscheid, Stadt	-	-	-	-	-	-	-	-	-	-	-	-
378 012	Kürten	1	-	10	-	-	-	-	-	1	-	20	-
378 016	Leichlingen (Rhld.), Stadt	-	-	-	-	-	-	-	-	2	-	50	-
378 020	Odenthal	-	-	-	-	-	-	-	-	-	-	-	-
378 024	Overath, Stadt	-	-	-	-	-	-	-	-	-	-	-	-
378 028	Rösrath, Stadt	-	-	-	-	1	-	7	-	-	-	-	-
378 032	Wermelskirchen, Stadt	-	-	-	-	1	-	9	-	-	-	-	-
382 000	Rhein-Sieg-Kreis	21	+5,0	229	+2,2	5	-	79	-2,5	6	+20,0	132	+7,3
382 004	Alfter	1	-	17	-	-	-	-	-	-	-	-	-
382 008	Bad Honnef, Stadt	2	-	22	-	-	-	-	-	1	-	25	-
382 012	Bornheim, Stadt	5	-	46	-2,1	2	-	49	-	-	-	-	-
382 016	Eitorf	-	-	-	-	-	-	-	-	1	-	10	-
382 020	Hennef (Sieg), Stadt	-	-	-	-	-	-	-	-	-	-	-	-
382 024	Königswinter, Stadt	1	-	18	-	1	-	8	-20,0	2	+100,0	37	+32,1
382 028	Lohmar, Stadt	1	-	7	-	-	-	-	-	2	-	60	-
382 032	Meckenheim, Stadt	1	-	10	-16,7	-	-	-	-	-	-	-	-
382 036	Much	1	-	9	-	1	-	7	-	-	-	-	-
382 040	Neunkirchen-Seelscheid	1	-	5	-	-	-	-	-	-	-	-	-
382 044	Niederkassel, Stadt	1	x	8	x	-	-	-	-	-	-	-	-
382 048	Rheinbach, Stadt	1	-	10	-	-	-	-	-	-	-	-	-
382 052	Ruppichteroth	-	-	-	-	-	-	-	-	-	-	-	-
382 056	Sankt Augustin, Stadt	-	-	-	-	-	-	-	-	-	-	-	-
382 060	Siegburg, Stadt	-	-	-	-	1	-	15	-	-	-	-	-
382 064	Swisttal	-	-	-	-	-	-	-	-	-	-	-	-
382 068	Troisdorf, Stadt	1	-	14	-	-	-	-	-	-	-	-	-
382 072	Wachtberg	1	-	12	-	-	-	-	-	-	-	-	-
382 076	Windeck	4	-	51	-	-	-	-	-	-	-	-	-
300 000	Reg.-Bez. Köln	62	-1,6	663	-0,3	44	-8,3	450	-1,3	82	+1,2	4 179	+3,3
	Kreisfreie Städte												
512 000	Bottrop	-	-	-	-	1	-	10	-	-	-	-	-
513 000	Gelsenkirchen	1	-	8	-	-	-	-	-	1	-	22	-
515 000	Münster	1	-	6	-	-	-	-	-	1	-	120	-

Anmerkung Seite 81

Noch: 5.1 Gästezimmer in der Hotellerie und Stellplätze auf Campingplätzen nach Verwaltungsbezirken

Juli 2017

Amtliche Schlüsselnummer	Verwaltungsbezirk	Hotellerie											
		insgesamt				davon							
		Betriebe		Gästezimmer ¹⁾		Hotels		Hotels garnis					
		ge- öffnete	Verände- rung ²⁾	ange- botene	Verände- rung ²⁾	ge- öffnete	Verände- rung ²⁾	ange- botene	Verände- rung ²⁾	ge- öffnete	Verände- rung ²⁾	ange- botene	Verände- rung ²⁾
554 000	Kreis Borken	94	-1,1	1 927	-5,1	70	-1,4	1 670	-5,7	3	-	51	-5,6
554 004	Ahaus, Stadt	9	-10,0	217	-15,2	9	-10,0	217	-15,2	-	-	-	-
554 008	Bocholt, Stadt	11	-	255	-1,5	8	-	196	-0,5	1	-	40	-7,0
554 012	Borken, Stadt	8	-	166	-0,6	6	-	148	-0,7	-	-	-	-
554 016	Gescher, Stadt	3	+50,0	64	+16,4	3	+50,0	64	+16,4	-	-	-	-
554 020	Gronau (Westf.), Stadt	13	-	279	-9,1	10	-	244	-11,6	-	-	-	-
554 024	Heek	1	-	6	-14,3	-	-	-	-	-	-	-	-
554 028	Heiden	3	-	41	-	1	-	13	-	-	-	-	-
554 032	Isselburg, Stadt	5	-	73	-	4	-	67	-	1	-	6	-
554 036	Legden	6	-	225	-2,6	3	-	206	-0,5	-	-	-	-
554 040	Raesfeld	5	-	58	-6,5	3	-	31	-11,4	-	-	-	-
554 044	Reken	5	-	59	-1,7	4	-	54	-1,8	-	-	-	-
554 048	Rhede, Stadt	4	-	41	-12,8	3	-	36	-14,3	1	-	5	-
554 052	Schöppingen	5	-	77	-	4	-	72	-2,7	-	-	-	-
554 056	Stadtlohn, Stadt	3	-	26	-10,3	1	-	15	-16,7	-	-	-	-
554 060	Südlohn	3	-	97	-	3	-	97	-	-	-	-	-
554 064	Velen, Stadt	5	-16,7	154	-12,0	4	-20,0	147	-12,5	-	-	-	-
554 068	Vreden, Stadt	5	-	89	+1,1	4	-	63	+1,6	-	-	-	-
558 000	Kreis Coesfeld	59	-1,7	1 180	-1,2	39	-2,5	865	-1,5	6	-	119	-3,3
558 004	Ascheberg	6	-14,3	167	-7,2	4	-20,0	143	-8,3	1	-	18	-
558 008	Billerbeck, Stadt	4	-	130	-	3	-	122	-	-	-	-	-
558 012	Coesfeld, Stadt	6	-	108	-	5	-	100	-	-	-	-	-
558 016	Dülmen, Stadt	10	-	187	-	6	-	136	-	2	-	17	-
558 020	Havixbeck	3	-	43	-	2	-	36	-	-	-	-	-
558 024	Lüdinghausen, Stadt	6	-	83	-	5	-	69	-	-	-	-	-
558 028	Nordkirchen	3	-	31	-3,1	1	-	8	-	1	-	8	-33,3
558 032	Nottuln	8	-	152	-0,7	5	-	104	-1,0	-	-	-	-
558 036	Olfen, Stadt	3	-	30	-6,3	3	-	30	-6,3	-	-	-	-
558 040	Rosendahl	2	-	42	-	1	-	30	-	-	-	-	-
558 044	Senden	8	-	207	+1,5	4	-	87	+3,6	2	-	76	-
562 000	Kreis Recklinghausen	59	-1,7	1 718	-2,2	40	-2,4	1 347	-2,7	10	-	275	-
562 004	Castrop-Rauxel, Stadt	8	-	276	-	7	-	254	-	1	-	22	-
562 008	Datteln, Stadt	4	-20,0	153	-5,0	4	-20,0	153	-5,0	-	-	-	-
562 012	Dorsten, Stadt	12	-7,7	170	-10,1	7	-12,5	115	-14,2	-	-	-	-
562 014	Gladbeck, Stadt	4	-	230	-	3	-	210	-	1	-	20	-
562 016	Haltern am See, Stadt	8	+14,3	190	+6,1	7	+16,7	181	+6,5	-	-	-	-
562 020	Herten, Stadt	4	-	111	+1,8	3	-	97	+2,1	1	-	14	-
562 024	Marl, Stadt	8	-	242	-	4	-	189	-	3	-	46	-
562 028	Oer-Erkenschwick, Stadt	1	-	24	-50,0	1	-	24	-50,0	-	-	-	-
562 032	Recklinghausen, Stadt	7	-	273	-	3	-	111	-	3	-	146	-
562 036	Waltrop, Stadt	3	-	49	-	1	-	13	-	1	-	27	-
566 000	Kreis Steinfurt	126	-	2 006	+1,1	84	-	1 602	+1,6	9	+12,5	133	+3,9
566 004	Altenberge	3	-	97	-	2	-	82	-	-	-	-	-
566 008	Emsdetten, Stadt	9	-	199	+1,0	7	-	166	+1,2	-	-	-	-
566 012	Greven, Stadt	9	+12,5	177	+16,4	6	+20,0	127	+27,0	1	-	32	-
566 016	Hörstel, Stadt	12	-	153	-	8	-	126	+0,8	-	-	-	-
566 020	Hopsten	2	-33,3	12	-50,0	1	-50,0	7	-63,2	-	-	-	-
566 024	Horstmar, Stadt	2	-	20	-	1	-	12	-	-	-	-	-
566 028	Ibbenbüren, Stadt	10	-	212	-2,8	8	-	192	-0,5	1	-	10	-
566 032	Ladbergen	7	-	81	-8,0	4	-	52	-10,3	1	-	13	-
566 036	Laer	3	-	41	-	3	-	41	-	-	-	-	-
566 040	Lengerich, Stadt	7	-	92	-	4	-	61	-	1	-	20	-
566 044	Lienen	3	-25,0	37	-9,8	1	-	17	-	-	-	-	-
566 048	Lotte	1	-	7	-	1	-	7	-	-	-	-	-
566 052	Metelen	3	-	26	-	1	-	10	-	-	-	-	-
566 056	Mettingen	5	-	53	-	2	-	36	-	-	-	-	-
566 060	Neuenkirchen	2	-	40	-	1	-	30	-	1	-	10	-
566 064	Nordwalde	2	+100,0	21	+200,0	1	x	14	x	-	-	-	-
566 068	Ochtrup, Stadt	5	-	57	-	4	-	44	-	1	-	13	-
566 072	Recke	3	-	33	-	3	-	33	-	-	-	-	-
566 076	Rheine, Stadt	16	+6,7	286	+1,8	10	-	229	-	3	+50,0	35	+16,7
566 080	Saerbeck	4	-	76	+4,1	3	-	70	+4,5	-	-	-	-
566 084	Steinfurt, Stadt	5	-	97	-	5	-	97	-	-	-	-	-
566 088	Tecklenburg, Stadt	10	-9,1	142	+0,7	5	-16,7	102	-2,9	-	-	-	-
566 092	Westerkappeln	1	-	10	-	1	-	10	-	-	-	-	-
566 096	Wettringen	2	-	37	-	2	-	37	-	-	-	-	-

Anmerkung Seite 81

Noch: 5.1 Gästezimmer in der Hotellerie und Stellplätze auf Campingplätzen nach Verwaltungsbezirken

Juli 2017

Amtliche Schlüsselnummer	Verwaltungsbezirk	Hotellerie								Campingplätze ohne Dauercamping			
		davon											
		Gasthöfe				Pensionen				Betriebe		Stellplätze	
		Betriebe		Gästezimmer ¹⁾		Betriebe		Gästezimmer ¹⁾					
		ge-öffnete	Veränderung ²⁾	angebotene	Veränderung ²⁾	ge-öffnete	Veränderung ²⁾	angebotene	Veränderung ²⁾				
554 000	Kreis Borken	10	-	85	-5,6	11	-	121	+4,3	14	-	470	+1,1
554 004	Ahaus, Stadt	-	-	-	-	-	-	-	-	1	-	16	-
554 008	Bocholt, Stadt	2	-	19	-	-	-	-	-	1	-	50	-
554 012	Borken, Stadt	1	-	8	-	1	-	10	-	3	-	31	-32,6
554 016	Gescher, Stadt	-	-	-	-	-	-	-	-	1	-	20	-
554 020	Gronau (Westf.), Stadt	2	-	17	+6,3	1	-	18	+20,0	2	-	130	+18,2
554 024	Heek	-	-	-	-	1	-	6	-14,3	-	-	-	-
554 028	Heiden	1	-	12	-	1	-	16	-	-	-	-	-
554 032	Isselburg, Stadt	-	-	-	-	-	-	-	-	-	-	-	-
554 036	Legden	1	-	9	-40,0	2	-	10	+11,1	-	-	-	-
554 040	Raesfeld	1	-	7	-	1	-	20	-	-	-	-	-
554 044	Reken	-	-	-	-	1	-	5	-	3	-	150	-
554 048	Rhede, Stadt	-	-	-	-	-	-	-	-	1	-	28	-
554 052	Schöppingen	-	-	-	-	1	-	5	+66,7	-	-	-	-
554 056	Stadtlohn, Stadt	1	-	6	-	1	-	5	-	-	-	-	-
554 060	Südlohn	-	-	-	-	-	-	-	-	-	-	-	-
554 064	Velen, Stadt	1	-	7	-	-	-	-	-	1	-	30	-
554 068	Vreden, Stadt	-	-	-	-	1	-	26	-	1	-	15	-
558 000	Kreis Coesfeld	8	-	96	+3,2	6	-	100	-	10	-	205	-1,0
558 004	Ascheberg	1	-	6	-	-	-	-	-	-	-	-	-
558 008	Billerbeck, Stadt	-	-	-	-	1	-	8	-	1	-	11	-
558 012	Coesfeld, Stadt	1	-	8	-	-	-	-	-	1	-	10	-
558 016	Dülmen, Stadt	-	-	-	-	2	-	34	-	1	-	45	-
558 020	Havixbeck	1	-	7	-	-	-	-	-	-	-	-	-
558 024	Lüdinghausen, Stadt	-	-	-	-	1	-	14	-	3	-	80	-
558 028	Nordkirchen	1	-	15	+25,0	-	-	-	-	-	-	-	-
558 032	Nottuln	2	-	30	-	1	-	18	-	-	-	-	-
558 036	Olfen, Stadt	-	-	-	-	-	-	-	-	1	-	10	-
558 040	Rosendahl	1	-	12	-	-	-	-	-	1	-	16	-
558 044	Senden	1	-	18	-	1	-	26	-	2	-	33	-5,7
562 000	Kreis Recklinghausen	7	-	71	-1,4	2	-	25	+4,2	16	-5,9	649	-2,8
562 004	Castrop-Rauxel, Stadt	-	-	-	-	-	-	-	-	-	-	-	-
562 008	Datteln, Stadt	-	-	-	-	-	-	-	-	4	-20,0	96	-16,5
562 012	Dorsten, Stadt	4	-	39	-2,5	1	-	16	+6,7	2	-	59	-
562 014	Gladbeck, Stadt	-	-	-	-	-	-	-	-	1	-	25	-
562 016	Halterm am See, Stadt	-	-	-	-	1	-	9	-	8	-	444	-
562 020	Herten, Stadt	-	-	-	-	-	-	-	-	-	-	-	-
562 024	Marl, Stadt	1	-	7	-	-	-	-	-	-	-	-	-
562 028	Oer-Erkenschwick, Stadt	-	-	-	-	-	-	-	-	1	-	25	-
562 032	Recklinghausen, Stadt	1	-	16	-	-	-	-	-	-	-	-	-
562 036	Waltrop, Stadt	1	-	9	-	-	-	-	-	-	-	-	-
566 000	Kreis Steinfurt	17	-	124	-0,8	16	-5,9	147	-5,2	18	+5,9	1 350	+2,3
566 004	Altenberge	-	-	-	-	1	-	15	-	1	-	15	-
566 008	Emsdetten, Stadt	1	-	11	-	1	-	22	-	-	-	-	-
566 012	Greven, Stadt	1	-	5	-	1	-	13	-13,3	2	-	122	-
566 016	Hörstel, Stadt	4	-	27	-3,6	-	-	-	-	2	-	138	-
566 020	Hopsten	-	-	-	-	1	-	5	-	-	-	-	-
566 024	Horstmar, Stadt	1	-	8	-	-	-	-	-	-	-	-	-
566 028	Ibbenbüren, Stadt	-	-	-	-	1	-	10	-33,3	3	-	55	+10,0
566 032	Ladbergen	1	-	13	-	1	-	3	-25,0	2	-	160	-
566 036	Laer	-	-	-	-	-	-	-	-	-	-	-	-
566 040	Lengerich, Stadt	2	-	11	-	-	-	-	-	2	-	85	-
566 044	Lienen	-	-	-	-	2	-33,3	20	-16,7	1	-	60	-
566 048	Lotte	-	-	-	-	-	-	-	-	-	-	-	-
566 052	Metelen	-	-	-	-	2	-	16	-	-	-	-	-
566 056	Mettingen	2	-	11	-	1	-	6	-	1	-	40	-
566 060	Neuenkirchen	-	-	-	-	-	-	-	-	-	-	-	-
566 064	Nordwalde	1	-	7	-	-	-	-	-	-	-	-	-
566 068	Ochtrup, Stadt	-	-	-	-	-	-	-	-	-	-	-	-
566 072	Recke	-	-	-	-	-	-	-	-	1	x	40	x
566 076	Rheine, Stadt	2	-	16	-	1	-	6	-	-	-	-	-
566 080	Saerbeck	-	-	-	-	1	-	6	-	-	-	-	-
566 084	Steinfurt, Stadt	-	-	-	-	-	-	-	-	-	-	-	-
566 088	Tecklenburg, Stadt	2	-	15	-	3	-	25	+19,0	2	-	515	-2,8
566 092	Westerkappeln	-	-	-	-	-	-	-	-	-	-	-	-
566 096	Wettringen	-	-	-	-	-	-	-	-	1	-	120	-

Anmerkung Seite 81

Noch: 5.1 Gästezimmer in der Hotellerie und Stellplätze auf Campingplätzen nach Verwaltungsbezirken

Juli 2017

Amtliche Schlüsselnummer	Verwaltungsbezirk	Hotellerie											
		insgesamt				davon							
		Betriebe		Gästezimmer ¹⁾		Hotels				Hotels garnis			
		ge- öffnete	Verände- rung ²⁾	ange- botene	Verände- rung ²⁾	ge- öffnete	Verände- rung ²⁾	ange- botene	Verände- rung ²⁾	ge- öffnete	Verände- rung ²⁾	ange- botene	Verände- rung ²⁾
570 000	Kreis Warendorf	72	-4,0	1 311	+0,1	45	-4,3	904	+1,2	11	-	203	-
570 004	Ahlen, Stadt	7	-	150	-	5	-	115	-	1	-	25	-
570 008	Beckum, Stadt	8	-	153	+2,7	6	-	114	+3,6	2	-	39	-
570 012	Beelen	3	-	29	-	2	-	22	-	-	-	-	-
570 016	Drensteinfurt, Stadt	3	-25,0	40	-18,4	3	-25,0	40	-18,4	-	-	-	-
570 020	Ennigerloh, Stadt	5	-16,7	79	-14,1	3	-25,0	59	-19,2	-	-	-	-
570 024	Everswinkel	4	-	42	-4,5	1	-	14	-	1	-	5	-
570 028	Oelde, Stadt	10	+11,1	257	+16,3	7	+16,7	157	+33,1	1	-	46	-
570 032	Ostbevern	4	-	99	-	3	-	91	-	-	-	-	-
570 036	Sassenberg, Stadt	4	-	49	-2,0	2	-	26	-3,7	-	-	-	-
570 040	Sendenhorst, Stadt	5	-	72	-	4	-	65	-	-	-	-	-
570 044	Telgte, Stadt	4	-33,3	76	-22,4	2	-33,3	43	-28,3	2	-	33	-
570 048	Wadersloh	5	-	58	-1,7	2	-	27	-	1	-	12	-
570 052	Warendorf, Stadt	10	-	207	+4,5	5	-	131	+7,4	3	-	43	-
500 000	Reg.-Bez. Münster	494	-0,8	12 068	+0,4	328	-1,5	9 101	-0,9	70	+4,5	1 970	+8,1
	Kreisfreie Stadt												
711 000	Bielefeld	46	+2,2	2 000	+6,1	25	-7,4	1 054	-13,0	17	+21,4	904	+43,0
754 000	Kreis Gütersloh	87	-	2 280	+1,5	50	+2,0	1 466	+3,1	16	+6,7	513	+2,6
754 004	Borgholzhausen, Stadt	1	-	7	-	-	-	-	-	-	-	-	-
754 008	Gütersloh, Stadt	20	-	640	-0,8	11	-	300	-0,3	7	-	321	-0,3
754 012	Halle (Westf.), Stadt	6	-	221	-	5	-	194	-	1	-	27	-
754 016	Harsewinkel, Stadt	9	+12,5	316	+13,3	7	+16,7	293	+14,5	1	-	13	-
754 020	Herzebrock-Clarholz	3	-	53	-	2	-	39	-	-	-	-	-
754 024	Langenberg	1	-50,0	20	-20,0	1	-	20	-	-	-	-	-
754 028	Rheda-Wiedenbrück, Stadt	15	-	338	+3,0	7	-	212	+4,4	3	-	76	-
754 032	Rietberg, Stadt	6	-	166	+3,8	5	-	138	+4,5	-	-	-	-
754 036	Schloß Holte-Stukenbrock, Stadt	9	-	202	+1,0	3	-	49	+6,5	1	-	41	-
754 040	Steinhagen	4	-	83	-1,2	2	-	65	-	-	-	-	-
754 044	Verl, Stadt	7	-12,5	111	-9,8	4	-	68	-	2	-	19	-9,5
754 048	Versmold, Stadt	2	-	43	-24,6	1	-	35	-22,2	-	-	-	-
754 052	Werther (Westf.), Stadt	4	+33,3	80	+25,0	2	-	53	-	1	x	16	x
758 000	Kreis Herford	37	-2,6	822	+1,1	22	-	618	+1,5	5	-16,7	82	-7,9
758 004	Bünde, Stadt	6	-	139	+4,5	1	-	62	+1,6	2	-	35	+2,9
758 008	Enger, Stadt	-	-	-	-	-	-	-	-	-	-	-	-
758 012	Herford, Stadt	11	-	282	-	9	-	243	-	2	-	39	-
758 016	Hiddenhausen	3	-	92	+5,7	3	-	92	+5,7	-	-	-	-
758 020	Kirchlengern	1	-	10	-	1	-	10	-	-	-	-	-
758 024	Löhne, Stadt	5	-	57	-	2	-	31	-	1	-	8	-
758 028	Rödinghausen	3	-	34	+9,7	-	-	-	-	-	-	-	-
758 032	Spenge, Stadt	2	-	31	-	1	-	11	-	-	-	-	-
758 036	Vlotho, Stadt	6	-14,3	177	-2,7	5	-	169	+1,8	-	-100,0	-	-100,0
762 000	Kreis Höxter	82	-2,4	1 535	-0,8	35	-	1 062	+0,1	5	-16,7	63	-
762 004	Bad Driburg, Stadt	25	-	584	-2,0	10	-	404	-2,7	1	-	11	-
762 008	Beverungen, Stadt	12	-7,7	227	+0,4	6	-	149	+2,1	2	-	30	+25,0
762 012	Borgentreich, Stadt	2	-	12	-	-	-	-	-	-	-	-	-
762 016	Brakel, Stadt	6	-	72	+1,4	2	-	44	-	-	-	-	-
762 020	Höxter, Stadt	18	-	308	-0,3	7	-	226	-0,9	1	-	12	-
762 024	Marienmünster, Stadt	4	-	51	-3,8	2	-	23	-4,2	-	-	-	-
762 028	Nieheim, Stadt	3	-25,0	87	-10,3	1	-	60	+3,4	-	-	-	-
762 032	Steinheim, Stadt	2	-	51	+15,9	2	+100,0	51	+34,2	-	-100,0	-	-100,0
762 036	Warburg, Stadt	8	-11,1	86	-3,4	4	-20,0	54	-5,3	1	-	10	-
762 040	Willebadessen, Stadt	2	+100,0	57	+11,8	1	-	51	-	-	-	-	-
766 000	Kreis Lippe	142	-2,1	3 094	-5,2	70	-5,4	2 092	-9,4	20	+5,3	327	+16,0
766 004	Augustdorf	1	-	10	+11,1	-	-	-	-	1	-	10	+11,1
766 008	Bad Salzuflen, Stadt	43	-2,3	1 366	-5,1	22	-4,3	1 007	-9,6	7	-	154	+28,3
766 012	Barntrup, Stadt	2	+100,0	10	+100,0	-	-	-	-	-	-	-	-
766 016	Blomberg, Stadt	4	+33,3	87	+14,5	3	-	80	+5,3	-	-	-	-
766 020	Detmold, Stadt	15	-11,8	245	-6,8	7	-22,2	143	-12,8	6	+20,0	83	+12,2
766 024	Dörentrup	6	-14,3	87	-9,4	1	-50,0	19	-48,6	-	-	-	-
766 028	Extetal	4	+100,0	85	+21,4	2	-	60	-14,3	-	-	-	-
766 032	Horn-Bad Meinberg, Stadt	23	-8,0	532	-15,7	12	-	320	-18,2	1	-	38	-

Anmerkung Seite 81

Noch: 5.1 Gästezimmer in der Hotellerie und Stellplätze auf Campingplätzen nach Verwaltungsbezirken

Juli 2017

Amtliche Schlüsselnummer	Verwaltungsbezirk	Hotellerie								Campingplätze ohne Dauercamping			
		davon											
		Gasthöfe				Pensionen				Betriebe		Stellplätze	
		Betriebe		Gästezimmer ¹⁾		Betriebe		Gästezimmer ¹⁾					
		ge-öffnete	Veränderung ²⁾	angebotene	Veränderung ²⁾	ge-öffnete	Veränderung ²⁾	angebotene	Veränderung ²⁾				
570 000	Kreis Warendorf	8	-11,1	68	-10,5	8	-	136	-1,4	2	-	130	-
570 004	Ahlen, Stadt	1	-	10	-	-	-	-	-	-	-	-	-
570 008	Beckum, Stadt	-	-	-	-	-	-	-	-	-	-	-	-
570 012	Beelen	1	-	7	-	-	-	-	-	-	-	-	-
570 016	Drensteinfurt, Stadt	-	-	-	-	-	-	-	-	-	-	-	-
570 020	Ennigerloh, Stadt	1	-	7	-	1	-	13	+8,3	-	-	-	-
570 024	Everswinkel	1	-	12	-	1	-	11	-15,4	-	-	-	-
570 028	Oelde, Stadt	1	-	10	-23,1	1	-	44	-	-	-	-	-
570 032	Ostbevern	1	-	8	-	-	-	-	-	-	-	-	-
570 036	Sassenberg, Stadt	-	-	-	-	2	-	23	-	2	-	130	-
570 040	Sendenhorst, Stadt	1	-	7	-	-	-	-	-	-	-	-	-
570 044	Telgte, Stadt	-	-100,0	-	-100,0	-	-	-	-	-	-	-	-
570 048	Wadersloh	-	-	-	-	2	-	19	-5,0	-	-	-	-
570 052	Warendorf, Stadt	1	-	7	-	1	-	26	-	-	-	-	-
500 000	Reg.-Bez. Münster	52	-1,9	458	-2,6	44	-2,2	539	-0,7	62	-	2 946	+0,5
	Kreisfreie Stadt												
711 000	Bielefeld	2	-	19	+5,6	2	-	23	-	1	-	80	-
754 000	Kreis Gütersloh	15	-11,8	190	-9,1	6	-	111	-3,5	6	-14,3	205	-4,7
754 004	Borgholzhausen, Stadt	1	-	7	-	-	-	-	-	-	-	-	-
754 008	Gütersloh, Stadt	1	-	11	-21,4	1	-	8	-	-	-	-	-
754 012	Halle (Westf.), Stadt	-	-	-	-	-	-	-	-	-	-	-	-
754 016	Harsewinkel, Stadt	1	-	10	-	-	-	-	-	-	-	-	-
754 020	Herzebrock-Clarholz	1	-	14	-	-	-	-	-	-	-	-	-
754 024	Langenberg	-	-100,0	-	-100,0	-	-	-	-	-	-	-	-
754 028	Rheda-Wiedenbrück, Stadt	4	-	35	+2,9	1	-	15	-	-	-100,0	-	-100,0
754 032	Rietberg, Stadt	-	-	-	-	1	-	28	-	-	-	-	-
754 036	Schloß Holte-Stukenbrock, Stadt	3	-	60	-1,6	2	-	52	-	4	-	100	-
754 040	Steinhagen	2	-	18	-5,3	-	-	-	-	-	-	-	-
754 044	Verl, Stadt	1	-50,0	24	-29,4	-	-	-	-	-	-	-	-
754 048	Versmold, Stadt	-	-	-	-	1	-	8	-33,3	2	-	105	-
754 052	Werther (Westf.), Stadt	1	-	11	-	-	-	-	-	-	-	-	-
758 000	Kreis Herford	3	-	23	-	7	-	99	+7,6	7	-	364	-
758 004	Bünde, Stadt	1	-	6	-	2	-	36	+12,5	-	-	-	-
758 008	Enger, Stadt	-	-	-	-	-	-	-	-	-	-	-	-
758 012	Herford, Stadt	-	-	-	-	-	-	-	-	2	-	62	-
758 016	Hiddenhausen	-	-	-	-	-	-	-	-	-	-	-	-
758 020	Kirchlengern	-	-	-	-	-	-	-	-	-	-	-	-
758 024	Löhne, Stadt	1	-	6	-	1	-	12	-	1	-	17	-
758 028	Rödinghausen	1	-	11	-	2	-	23	+15,0	-	-	-	-
758 032	Spenge, Stadt	-	-	-	-	1	-	20	-	-	-	-	-
758 036	Vlotho, Stadt	-	-	-	-	1	-	8	-	4	-	285	-
762 000	Kreis Höxter	19	+5,6	138	+4,5	23	-8,0	272	-6,8	11	-8,3	607	-0,5
762 004	Bad Driburg, Stadt	1	-	7	+16,7	13	-	162	-1,2	2	-	125	-7,4
762 008	Beverungen, Stadt	1	-	9	-10,0	3	-25,0	39	-15,2	2	-33,3	110	+6,8
762 012	Borgentreich, Stadt	2	-	12	-	-	-	-	-	-	-	-	-
762 016	Brakel, Stadt	3	-	18	+5,9	1	-	10	-	1	-	24	-
762 020	Höxter, Stadt	7	-	47	-	3	-	23	+4,5	3	-	190	-
762 024	Marienmünster, Stadt	1	-	9	-10,0	1	-	19	-	-	-	-	-
762 028	Nieheim, Stadt	1	-	14	-	1	-50,0	13	-48,0	1	-	33	-
762 032	Steinheim, Stadt	-	-	-	-	-	-	-	-	-	-	-	-
762 036	Warburg, Stadt	2	-	16	-	1	-	6	-	2	-	125	-
762 040	Willebadessen, Stadt	1	x	6	x	-	-	-	-	-	-	-	-
766 000	Kreis Lippe	13	-7,1	113	-6,6	39	+2,6	562	+2,0	13	+8,3	1 011	-3,1
766 004	Augustdorf	-	-	-	-	-	-	-	-	-	-	-	-
766 008	Bad Salzuflen, Stadt	-	-	-	-	14	-	205	-	1	-	66	-
766 012	Barntrup, Stadt	-	-	-	-	2	+100,0	10	+100,0	1	-	70	-2,8
766 016	Blomberg, Stadt	1	x	7	x	-	-	-	-	-	-	-	-
766 020	Detmold, Stadt	-	-100,0	-	-100,0	2	-	19	-	1	-	30	-
766 024	Dörentrup	-	-	-	-	5	-	68	+15,3	-	-	-	-
766 028	Extetal	-	-	-	-	2	x	25	x	3	-	96	-
766 032	Horn-Bad Meinberg, Stadt	1	-	12	-	9	-18,2	162	-14,7	2	-	64	-

Anmerkung Seite 81

Noch: 5.1 Gästezimmer in der Hotellerie und Stellplätze auf Campingplätzen nach Verwaltungsbezirken

Juli 2017

Amtliche Schlüsselnummer	Verwaltungsbezirk	Hotellerie											
		insgesamt				davon							
		Betriebe		Gästezimmer ¹⁾		Hotels				Hotels garnis			
		ge- öffnete	Verände- rung ²⁾	ange- botene	Verände- rung ²⁾	ge- öffnete	Verände- rung ²⁾	ange- botene	Verände- rung ²⁾	ge- öffnete	Verände- rung ²⁾	ange- botene	Verände- rung ²⁾
766 036	Noch: Kreis Lippe												
766 040	Kalletal	8	–	100	+2,0	3	–	40	+5,3	1	–	7	–
766 044	Lage, Stadt	5	–	58	+1,8	1	–	8	–	2	–	20	+5,3
766 048	Lemgo, Stadt	8	–	156	–1,3	4	–	122	–0,8	–	–	–	–
766 052	Leopoldshöhe	3	–	28	–3,4	1	–	11	–	–	–	–	–
766 056	Lügde, Stadt	10	–	158	–	7	–	129	–	1	–	10	–
766 060	Oerlinghausen, Stadt	2	–	41	–	2	–	41	–	–	–	–	–
766 064	Schieder-Schwalenberg, Stadt	8	–	131	+4,8	5	–	112	+5,7	1	–	5	–
770 000	Schlangen	–	–100,0	–	–100,0	–	–	–	–	–	–	–	–
770 004	Kreis Minden-Lübbecke	83	+2,5	1 906	+5,8	42	+5,0	1 258	+8,0	8	+33,3	175	+14,4
770 008	Bad Oeynhausen, Stadt	15	–	491	+0,4	10	–	393	+0,5	2	–	62	–
770 012	Espelkamp, Stadt	6	+20,0	157	+30,8	6	+20,0	157	+30,8	–	–	–	–
770 016	Hille	3	–	59	–4,8	2	–	47	+2,2	–	–	–	–
770 020	Hüllhorst	3	–	68	–	2	–	62	–	–	–	–	–
770 024	Lübbecke, Stadt	4	+33,3	65	+16,1	2	–	50	–	–	–	–	–
770 028	Minden, Stadt	17	+13,3	431	+5,4	8	–	295	–0,3	5	+66,7	104	+26,8
770 032	Petershagen, Stadt	8	–11,1	100	–2,0	3	–	50	–	–	–	–	–
770 036	Porta Westfalica, Stadt	9	–	140	+35,9	3	–	90	+76,5	1	–	9	–
770 040	Preußisch-Oldendorf, Stadt	7	–22,2	250	–6,0	1	–50,0	7	–68,2	–	–	–	–
770 044	Rahden, Stadt	4	+33,3	63	+28,6	2	+100,0	48	+41,2	–	–	–	–
774 000	Stemwede	7	–	82	+6,5	3	+50,0	59	+37,2	–	–	–	–
774 004	Kreis Paderborn	80	+1,3	2 137	+2,5	46	+4,5	1 517	+3,1	10	–	366	+1,1
774 008	Altenbeken	2	–	18	–	–	–	–	–	–	–	–	–
774 012	Bad Lippspringe, Stadt	8	–	356	+0,8	2	–	246	+0,4	1	–	55	–
774 016	Borchen	6	–	132	+2,3	2	–	81	–	–	–	–	–
774 020	Büren, Stadt	9	–18,2	134	–9,5	4	–	81	–	–	–100,0	–	–100,0
774 024	Delbrück, Stadt	7	–	119	+0,8	6	–	110	+0,9	–	–	–	–
774 028	Hövelhof	8	+14,3	123	+11,8	5	–	94	–	1	x	13	x
774 032	Lichtenau, Stadt	5	–	59	+5,4	2	–	27	+8,0	–	–	–	–
774 036	Paderborn, Stadt	26	+8,3	1 036	+4,3	18	+12,5	738	+6,0	8	–	298	+0,3
774 040	Salzkotten, Stadt	2	–	41	–	2	–	41	–	–	–	–	–
700 000	Bad Wünnenberg, Stadt	7	–	119	+0,8	5	–	99	–	–	–	–	–
911 000	Reg.-Bez. Detmold	557	–0,4	13 774	+1,0	290	–0,3	9 067	–2,0	81	+6,6	2 430	+16,8
913 000	Kreisfreie Städte												
914 000	Bochum	37	+8,8	1 923	+0,9	21	+5,0	1 484	–0,5	12	+9,1	404	+4,4
915 000	Dortmund	56	–5,1	3 286	–1,2	30	–3,2	2 083	–0,9	22	–	1 172	+0,4
916 000	Hagen	23	+21,1	649	+16,5	9	+12,5	375	+2,5	8	+60,0	212	+66,9
954 000	Hamm	21	–4,5	591	–6,8	13	–13,3	396	–6,4	6	–	175	–11,2
958 000	Herne	10	–9,1	236	–4,5	4	–	92	–	5	–16,7	138	–7,4
954 004	Ennepe-Ruhr-Kreis	45	–	1 030	+2,9	32	–3,0	846	+2,9	8	–	122	–0,8
954 008	Breckerfeld, Stadt	2	–	27	–	–	–	–	–	1	–	14	–
954 012	Ennepetal, Stadt	1	–50,0	16	–61,0	1	–50,0	16	–61,0	–	–	–	–
954 016	Gevelsberg, Stadt	2	–	59	–	1	–	40	–	–	–	–	–
954 020	Hattingen, Stadt	12	–	196	–0,5	11	–	188	–0,5	1	–	8	–
954 024	Herdecke, Stadt	3	–	144	–	2	–	133	–	1	–	11	–
954 028	Schwelm, Stadt	7	+16,7	169	+3,7	4	–	132	–0,8	2	–	30	–
954 032	Sprockhövel, Stadt	4	–20,0	93	–8,8	3	–25,0	87	–9,4	–	–	–	–
954 036	Wetter (Ruhr), Stadt	5	–	90	–1,1	4	–	73	–	–	–	–	–
958 000	Witten, Stadt	9	+12,5	236	+33,3	6	+20,0	177	+51,3	3	–	59	–1,7
958 004	Hochsauerlandkreis	292	–0,7	5 956	+3,3	144	+2,9	4 226	+6,2	10	–	314	–0,3
958 008	Arnsberg, Stadt	22	+15,8	499	+22,6	14	+7,7	423	+22,6	2	–	35	–5,4
958 012	Bestwig	6	–	96	–	4	–	78	–1,3	–	–	–	–
958 016	Brilon, Stadt	15	–	315	+35,2	9	+12,5	251	+66,2	–	–	–	–
958 020	Eslohe (Sauerland)	15	–6,3	204	–4,7	7	–	115	–5,0	–	–	–	–
958 024	Hallenberg, Stadt	10	–	255	–0,8	7	–	216	–0,9	–	–	–	–
958 028	Marsberg, Stadt	9	–	105	–2,8	4	–	58	–	1	–	12	–
958 032	Medebach, Stadt	10	–9,1	124	–3,1	3	–	41	–2,4	–	–	–	–
958 036	Meschede, Stadt	17	–	336	+3,1	8	–	250	+4,2	–	–	–	–
958 040	Olsberg, Stadt	23	+4,5	453	+1,8	10	+11,1	314	+2,6	2	–	51	–
958 044	Schmallenberg, Stadt	67	–2,9	1 398	–0,9	29	–	1 003	+0,9	1	–	7	–
958 048	Sundern (Sauerland), Stadt	22	–	402	–0,7	9	–	256	–0,4	–	–	–	–
958 048	Winterberg, Stadt	76	–2,6	1 769	+1,7	40	+2,6	1 221	+4,6	4	–	209	+0,5

Anmerkung Seite 81

Noch: 5.1 Gästezimmer in der Hotellerie und Stellplätze auf Campingplätzen nach Verwaltungsbezirken

Juli 2017

Amtliche Schlüsselnummer	Verwaltungsbezirk	Hotellerie								Campingplätze ohne Dauercamping			
		davon											
		Gasthöfe				Pensionen				Betriebe		Stellplätze	
		Betriebe		Gästezimmer ¹⁾		Betriebe		Gästezimmer ¹⁾					
		ge-öffnete	Veränderung ²⁾	angebotene	Veränderung ²⁾	ge-öffnete	Veränderung ²⁾	angebotene	Veränderung ²⁾				
	Noch: Kreis Lippe												
766 036	Kalletal	2	–	15	–	2	–	38	–	1	–	380	–
766 040	Lage, Stadt	1	–	10	–	1	–	20	–	1	x	20	x
766 044	Lemgo, Stadt	4	–	34	–2,9	–	–	–	–	1	–	60	–
766 048	Leopoldshöhe	2	–	17	–5,6	–	–	–	–	–	–	–	–
766 052	Lügde, Stadt	1	–	12	–	1	–	7	–	1	–	25	–
766 056	Oerlinghausen, Stadt	–	–	–	–	–	–	–	–	–	–	–	–
766 060	Schieder-Schwalenberg, Stadt	1	–	6	–	1	–	8	–	1	–	200	–20,0
766 064	Schlangen	–	–100,0	–	–100,0	–	–	–	–	–	–	–	–
770 000	Kreis Minden-Lübbecke	13	–7,1	94	–11,3	20	–4,8	379	+0,5	6	+20,0	282	+49,2
770 004	Bad Oeynhausen, Stadt	–	–	–	–	3	–	36	–	–	–	–	–
770 008	Especkamp, Stadt	–	–	–	–	–	–	–	–	1	–	25	–
770 012	Hille	–	–	–	–	1	–	12	–25,0	–	–	–	–
770 016	Hüllhorst	–	–	–	–	1	–	6	–	–	–	–	–
770 020	Lübbecke, Stadt	1	–	6	–	1	x	9	x	–	–	–	–
770 024	Minden, Stadt	4	–	32	+3,2	–	–	–	–	1	x	70	x
770 028	Petershagen, Stadt	–	–	–	–	5	–16,7	50	–3,8	2	–	30	–
770 032	Porta Westfalica, Stadt	4	–	33	–5,7	1	–	8	–	1	–	114	–
770 036	Preußisch-Oldendorf, Stadt	–	–	–	–	6	–14,3	243	–0,4	–	–	–	–
770 040	Rahden, Stadt	–	–	–	–	2	–	15	–	–	–100,0	–	–100,0
770 044	Stemwede	4	–20,0	23	–32,4	–	–	–	–	1	x	43	x
774 000	Kreis Paderborn	13	–7,1	118	–0,8	11	–	136	+3,0	7	+16,7	186	+32,9
774 004	Altenbeken	1	–	7	–	1	–	11	–	–	–	–	–
774 008	Bad Lippspringe, Stadt	–	–	–	–	5	–	55	+3,8	2	+100,0	57	+418,2
774 012	Borchen	2	–	20	–	2	–	31	+10,7	–	–	–	–
774 016	Büren, Stadt	5	–16,7	53	–7,0	–	–	–	–	–	–	–	–
774 020	Delbrück, Stadt	–	–	–	–	1	–	9	–	1	–	15	–
774 024	Hövelhof	1	–	7	+16,7	1	–	9	–10,0	1	–	40	–
774 028	Lichtenau, Stadt	2	–	11	+10,0	1	–	21	–	–	–	–	–
774 032	Paderborn, Stadt	–	–	–	–	–	–	–	–	2	–	62	–
774 036	Salzkotten, Stadt	–	–	–	–	–	–	–	–	–	–	–	–
774 040	Bad Wünnenberg, Stadt	2	–	20	+5,3	–	–	–	–	1	–	12	–
700 000	Reg.-Bez. Detmold	78	–4,9	695	–4,5	108	–1,8	1 582	–	51	+2,0	2 735	+3,6
	Kreisfreie Städte												
911 000	Bochum	2	+100,0	20	+66,7	2	–	15	–	–	–	–	–
913 000	Dortmund	4	–	31	–	–	–100,0	–	–100,0	2	–	60	–
914 000	Hagen	4	–	32	–5,9	2	–	30	–	–	–	–	–
915 000	Hamm	2	+100,0	20	+42,9	–	–	–	–	–	–	–	–
916 000	Herne	–	–	–	–	1	–	6	–	–	–	–	–
954 000	Ennepe-Ruhr-Kreis	3	+50,0	39	+21,9	2	–	23	–4,2	5	–	135	–12,9
954 004	Breckerfeld, Stadt	1	–	13	–	–	–	–	–	–	–	–	–
954 008	Ennepetal, Stadt	–	–	–	–	–	–	–	–	1	–	12	–
954 012	Gevelsberg, Stadt	1	–	19	–	–	–	–	–	–	–	–	–
954 016	Hattingen, Stadt	–	–	–	–	–	–	–	–	4	–	123	–14,0
954 020	Herdecke, Stadt	–	–	–	–	–	–	–	–	–	–	–	–
954 024	Schwelm, Stadt	1	x	7	x	–	–	–	–	–	–	–	–
954 028	Sprockhövel, Stadt	–	–	–	–	1	–	6	–	–	–	–	–
954 032	Wetter (Ruhr), Stadt	–	–	–	–	1	–	17	–5,6	–	–	–	–
954 036	Witten, Stadt	–	–	–	–	–	–	–	–	–	–	–	–
958 000	Hochsauerlandkreis	76	–3,8	829	–3,6	62	–4,6	587	–4,6	22	+4,8	818	+2,8
958 004	Arnsberg, Stadt	5	+25,0	33	+32,0	1	x	8	x	1	–	12	–
958 008	Bestwig	1	–	8	–	1	–	10	+11,1	3	–	80	+6,7
958 012	Brilon, Stadt	3	–25,0	42	–14,3	3	–	22	–33,3	1	–	60	–
958 016	Eslohe (Sauerland)	3	–	36	–	5	–16,7	53	–7,0	–	–	–	–
958 020	Hallenberg, Stadt	3	–	39	–	–	–	–	–	–	–	–	–
958 024	Marsberg, Stadt	3	–	27	–3,6	1	–	8	–20,0	1	–	16	–
958 028	Medebach, Stadt	6	–14,3	67	–4,3	1	–	16	–	3	–	77	+14,9
958 032	Meschede, Stadt	6	–	54	–	3	–	32	–	1	–	181	–
958 036	Olsberg, Stadt	7	–	53	–	4	–	35	–	2	+100,0	22	+46,7
958 040	Schmallenberg, Stadt	21	–4,5	237	–7,4	16	–5,9	151	–1,3	2	–	20	–
958 044	Sundern (Sauerland), Stadt	6	–	90	+1,1	7	–	56	–5,1	4	–	240	–
958 048	Winterberg, Stadt	12	–7,7	143	–6,5	20	–9,1	196	–7,1	4	–	110	–

Anmerkung Seite 81

Noch: 5.1 Gästezimmer in der Hotellerie und Stellplätze auf Campingplätzen nach Verwaltungsbezirken

Juli 2017

Amtliche Schlüsselnummer	Verwaltungsbezirk	Hotellerie											
		insgesamt				davon							
		Betriebe		Gästezimmer ¹⁾		Hotels				Hotels garnis			
		ge- öffnete	Verände- rung ²⁾	ange- botene	Verände- rung ²⁾	ge- öffnete	Verände- rung ²⁾	ange- botene	Verände- rung ²⁾	ge- öffnete	Verände- rung ²⁾	ange- botene	Verände- rung ²⁾
962 000	Märkischer Kreis	72	+1,4	1 319	+0,8	43	+4,9	959	+1,9	14	-	230	+2,7
962 004	Altena, Stadt	4	-	48	+4,3	1	-	15	-	1	-	15	+87,5
962 008	Balve, Stadt	7	-	150	+3,4	4	-	122	+4,3	1	-	6	-
962 012	Halver, Stadt	1	-	10	-	1	-	10	-	-	-	-	-
962 016	Hemer, Stadt	4	-	35	-	2	-	18	-	1	-	11	-
962 020	Herscheid	2	-	21	-	2	-	21	-	-	-	-	-
962 024	Iserlohn, Stadt	12	-	313	-0,6	7	-	204	-1,0	4	-	100	-
962 028	Kierspe, Stadt	1	-50,0	14	-30,0	1	-	14	-	-	-	-	-
962 032	Lüdenscheid, Stadt	11	-	344	-1,1	6	-	282	-0,7	3	-	45	+2,3
962 036	Meinerzhagen, Stadt	5	-	53	-	2	-	14	-	1	-	17	-
962 040	Menden (Sauerland), Stadt	8	-	94	+2,2	6	-	71	+2,9	1	-	16	-
962 044	Nachrodt-Wiblingwerde	1	-	30	-	1	-	30	-	-	-	-	-
962 048	Neuenrade, Stadt	8	+33,3	96	+15,7	5	+66,7	74	+25,4	1	-	10	-16,7
962 052	Plettenberg, Stadt	4	-	71	-	3	-	61	-	1	-	10	-
962 056	Schalksmühle	-	-	-	-	-	-	-	-	-	-	-	-
962 060	Werdohl, Stadt	4	-	40	+2,6	2	-	23	-	-	-	-	-
966 000	Kreis Olpe	80	+1,3	1 399	+1,7	48	+2,1	1 109	+1,1	1	-	13	-
966 004	Attendorf, Stadt	15	-	341	+0,6	9	-	276	-	1	-	13	-
966 008	Drolshagen, Stadt	8	-	94	-	5	-	59	-1,7	-	-	-	-
966 012	Finnentrop	5	-	61	+1,7	2	-	27	-	-	-	-	-
966 016	Kirchhudem	13	+8,3	182	+7,1	8	+14,3	136	+7,9	-	-	-	-
966 020	Lennestadt, Stadt	26	-	477	+0,4	16	-	404	-1,0	-	-	-	-
966 024	Olpe, Stadt	7	-	122	+5,2	4	-	100	+7,5	-	-	-	-
966 028	Wenden	6	-	122	-	4	-	107	-	-	-	-	-
970 000	Kreis Siegen-Wittgenstein	86	-1,1	1 707	+8,4	48	+2,1	1 289	+13,3	10	-	173	-2,3
970 004	Bad Berleburg, Stadt	17	-	168	+1,2	7	-	80	+5,3	1	-	19	-
970 008	Burbach	4	-	39	+5,4	4	-	39	+5,4	-	-	-	-
970 012	Erndtebrück	1	-	14	-	1	-	14	-	-	-	-	-
970 016	Freudenberg, Stadt	9	+28,6	152	+53,5	6	+50,0	127	+74,0	1	-	8	-20,0
970 020	Hilchenbach, Stadt	8	+14,3	130	+9,2	7	+16,7	110	+12,2	1	-	20	-4,8
970 024	Kreuztal, Stadt	5	-	64	-	2	-	34	-	-	-	-	-
970 028	Bad Laasphe, Stadt	10	-9,1	286	-5,0	6	-14,3	251	-5,6	1	-	7	-
970 032	Netphen, Stadt	7	-	97	-2,0	2	-	53	-	-	-	-	-
970 036	Neunkirchen	2	-	37	+5,7	2	-	37	+5,7	-	-	-	-
970 040	Siegen, Stadt	17	-10,5	631	+15,8	7	-	470	+27,0	6	-	119	-0,8
970 044	Wilnsdorf	6	-14,3	89	-7,3	4	-20,0	74	-9,8	-	-	-	-
974 000	Kreis Soest	97	-2,0	2 289	+4,4	44	+2,3	1 271	+6,6	14	+7,7	444	+14,7
974 004	Anröchte	2	-	27	-15,6	1	-	18	-21,7	-	-	-	-
974 008	Bad Sassendorf	19	-13,6	414	+3,0	7	-12,5	266	+9,0	3	-	48	+4,3
974 012	Ense	2	-33,3	21	-19,2	2	-	21	-	-	-	-	-
974 016	Erwitte, Stadt	14	+7,7	349	+12,2	6	+20,0	150	+35,1	1	-	27	-
974 020	Geseke, Stadt	2	-	90	-16,7	2	-	90	-16,7	-	-	-	-
974 024	Lippetal	1	-	7	+16,7	-	-	-	-	-	-	-	-
974 028	Lippstadt, Stadt	19	-	530	-4,3	8	-	285	-5,6	2	-	69	-
974 032	Möhnesee	5	-	102	+2,0	3	-	84	-	-	-	-	-
974 036	Rüthen, Stadt	3	-25,0	38	-33,3	2	-33,3	34	-35,8	-	-	-	-
974 040	Soest, Stadt	10	+25,0	350	+49,6	5	+25,0	149	+67,4	4	+33,3	191	+41,5
974 044	Warstein, Stadt	10	+11,1	165	+10,7	4	+33,3	91	+23,0	2	-	45	-2,2
974 048	Welver	2	-	32	-22,0	-	-	-	-	-	-	-	-
974 052	Werl, Stadt	5	-16,7	139	-6,1	2	-	66	-	2	-	64	-
974 056	Wickede (Ruhr)	3	-	25	-	2	-	17	-	-	-	-	-
978 000	Kreis Unna	47	-4,1	1 228	-1,4	29	-6,5	859	-1,7	12	-	307	+0,7
978 004	Bergkamen, Stadt	3	-25,0	43	-20,4	2	-33,3	33	-25,0	-	-	-	-
978 008	Bönen	-	-	-	-	-	-	-	-	-	-	-	-
978 012	Fröndenberg/Ruhr, Stadt	5	-	100	-8,3	3	-	66	-5,7	1	-	20	-
978 016	Holzwickede	3	-	110	-	-	-	-	-	3	-	110	-
978 020	Kamen, Stadt	5	-	168	-	4	-	148	-	1	-	20	-
978 024	Lünen, Stadt	7	-	299	+11,2	6	-	284	+11,8	1	-	15	-
978 028	Schwerte, Stadt	6	-	76	+1,3	4	-	49	-	1	-	19	-
978 032	Selm, Stadt	2	-	29	+3,6	-	-	-	-	1	-	20	+5,3
978 036	Unna, Stadt	5	-16,7	202	-12,6	2	-33,3	115	-20,7	3	-	87	+1,2
978 040	Werne, Stadt	11	-	201	-	8	-	164	-	1	-	16	-
900 000	Reg.-Bez. Arnsberg	866	-0,3	21 613	+2,3	465	+1,1	14 989	+3,3	122	+3,4	3 704	+3,7
	Nordrhein-Westfalen	3 748	-0,3	123 253	+1,9	2 056	+0,1	83 046	+2,1	955	+1,2	32 173	+2,4

Anmerkung Seite 81

Noch: 5.1 Gästezimmer in der Hotellerie und Stellplätze auf Campingplätzen nach Verwaltungsbezirken

Juli 2017

Amtliche Schlüsselnummer	Verwaltungsbezirk	Hotellerie								Campingplätze ohne Dauercamping			
		davon											
		Gasthöfe				Pensionen				Betriebe		Stellplätze	
		Betriebe		Gästezimmer ¹⁾		Betriebe		Gästezimmer ¹⁾					
		ge-öffnete	Veränderung ²⁾	angebotene	Veränderung ²⁾	ge-öffnete	Veränderung ²⁾	angebotene	Veränderung ²⁾				
962 000	Märkischer Kreis	8	-11,1	68	-12,8	7	-	62	-4,6	4	-20,0	107	-12,3
962 004	Altena, Stadt	2	-	18	-21,7	-	-	-	-	-	-	-	-
962 008	Balve, Stadt	-	-	-	-	2	-	22	-	-	-	-	-
962 012	Halver, Stadt	-	-	-	-	-	-	-	-	-	-	-	-
962 016	Hemer, Stadt	-	-	-	-	1	-	6	-	1	-	20	-
962 020	Herscheid	-	-	-	-	-	-	-	-	-	-	-	-
962 024	Iserlohn, Stadt	1	-	9	-	-	-	-	-	-	-	-	-
962 028	Kierspe, Stadt	-	-100,0	-	-100,0	-	-	-	-	1	-	60	-
962 032	Lüdenscheid, Stadt	1	-	10	-	1	-	7	-30,0	-	-	-	-
962 036	Meinerzhagen, Stadt	-	-	-	-	2	-	22	-	1	-50,0	15	-50,0
962 040	Menden (Sauerland), Stadt	1	-	7	-	-	-	-	-	-	-	-	-
962 044	Nachrodt-Wiblingwerde	-	-	-	-	-	-	-	-	-	-	-	-
962 048	Neuenrade, Stadt	1	-	7	-	1	-	5	-	-	-	-	-
962 052	Plettenberg, Stadt	-	-	-	-	-	-	-	-	1	-	12	-
962 056	Schalksmühle	-	-	-	-	-	-	-	-	-	-	-	-
962 060	Werdohl, Stadt	2	-	17	+6,3	-	-	-	-	17	-	-	-
966 000	Kreis Olpe	16	+6,7	150	+11,9	15	-6,3	127	-3,8	7	-	761	-
966 004	Attendorf, Stadt	1	-	12	+20,0	4	-	40	-	2	-	310	-
966 008	Drolshagen, Stadt	2	-	25	+4,2	1	-	10	-	1	-	130	-
966 012	Finnentrop	2	-	21	+5,0	1	-	13	-	1	-	26	-
966 016	Kirchhundem	3	+50,0	34	+47,8	2	-33,3	12	-42,9	-	-	-	-
966 020	Lennestadt, Stadt	4	-	26	+8,3	6	-	47	+9,3	-	-	-	-
966 024	Olpe, Stadt	3	-	22	-4,3	-	-	-	-	3	-	295	-
966 028	Wenden	1	-	10	-	1	-	5	-	-	-	-	-
970 000	Kreis Siegen-Wittgenstein	16	-5,9	142	-4,1	12	-7,7	103	-8,0	3	-25,0	127	-28,2
970 004	Bad Berleburg, Stadt	2	-	15	-	7	-	54	-3,6	-	-	-	-
970 008	Burbach	-	-	-	-	-	-	-	-	-	-	-	-
970 012	Erndtebrück	-	-	-	-	-	-	-	-	-	-	-	-
970 016	Freudenberg, Stadt	1	-	9	+12,5	1	-	8	-	-	-	-	-
970 020	Hilchenbach, Stadt	-	-	-	-	-	-	-	-	2	-33,3	112	-30,9
970 024	Kreuztal, Stadt	3	-	30	-	-	-	-	-	-	-	-	-
970 028	Bad Laasphe, Stadt	2	-	18	-	1	-	10	-	1	-	15	-
970 032	Netphen, Stadt	3	-	24	-4,0	2	-	20	-4,8	-	-	-	-
970 036	Neunkirchen	-	-	-	-	-	-	-	-	-	-	-	-
970 040	Siegen, Stadt	3	-25,0	31	-18,4	1	-50,0	11	-35,3	-	-	-	-
970 044	Wilnsdorf	2	-	15	+7,1	-	-	-	-	-	-	-	-
974 000	Kreis Soest	15	-16,7	138	-16,9	24	-4,0	436	-2,7	14	-	1 184	+0,1
974 004	Anröchte	1	-	9	-	-	-	-	-	-	-	-	-
974 008	Bad Sassendorf	2	-33,3	16	-30,4	7	-12,5	84	-5,6	1	-	85	-
974 012	Ense	-	-100,0	-	-100,0	-	-	-	-	-	-	-	-
974 016	Erwitte, Stadt	-	-	-	-	7	-	172	-0,6	1	-	47	+2,2
974 020	Geseke, Stadt	-	-	-	-	-	-	-	-	-	-	-	-
974 024	Lippetal	1	-	7	+16,7	-	-	-	-	3	-	100	-
974 028	Lippstadt, Stadt	1	-	8	-	8	-	168	-4,0	2	-	158	-
974 032	Möhnesee	1	-	10	+11,1	1	-	8	+14,3	1	-	70	-
974 036	Rüthen, Stadt	-	-	-	-	1	-	4	-	2	-	616	-
974 040	Soest, Stadt	1	-	10	-	-	-	-	-	-	-	-	-
974 044	Warstein, Stadt	4	-	29	-	-	-	-	-	4	-	108	-
974 048	Welver	2	-	32	-22,0	-	-	-	-	-	-	-	-
974 052	Werl, Stadt	1	-50,0	9	-50,0	-	-	-	-	-	-	-	-
974 056	Wickede (Ruhr)	1	-	8	-	-	-	-	-	-	-	-	-
978 000	Kreis Unna	4	-	41	-8,9	2	-	21	-	4	-	116	-
978 004	Bergkamen, Stadt	1	-	10	-	-	-	-	-	2	-	36	-
978 008	Bönen	-	-	-	-	-	-	-	-	-	-	-	-
978 012	Fröndenberg/Ruhr, Stadt	1	-	14	-26,3	-	-	-	-	-	-	-	-
978 016	Holzwickede	-	-	-	-	-	-	-	-	-	-	-	-
978 020	Kamen, Stadt	-	-	-	-	-	-	-	-	-	-	-	-
978 024	Lünen, Stadt	-	-	-	-	-	-	-	-	-	-	-	-
978 028	Schwerte, Stadt	1	-	8	+14,3	-	-	-	-	-	-	-	-
978 032	Selm, Stadt	1	-	9	-	-	-	-	-	1	-	70	-
978 036	Unna, Stadt	-	-	-	-	-	-	-	-	-	-	-	-
978 040	Werne, Stadt	-	-	-	-	2	-	21	-	1	-	10	-
900 000	Reg.-Bez. Arnsberg	150	-2,6	1 510	-2,8	129	-5,8	1 410	-5,7	61	-1,6	3 308	-1,8
	Nordrhein-Westfalen	383	-3,0	3 737	-3,0	354	-3,3	4 297	-1,7	319	+0,3	16 141	+1,5

Anmerkung Seite 81

**5.2 Gästezimmer in der Hotellerie und Stellplätze auf Campingplätzen
nach Gemeindegruppen und Reisegebieten
Juli 2017**

Lfd. Nr.	Gemeindegruppe Reisegebiet	Hotellerie											
		insgesamt				davon							
		Betriebe		Gästezimmer ¹⁾		Hotels				Hotels garnis			
		ge- öffnete	Verände- rung ²⁾	ange- botene	Verände- rung ²⁾	ge- öffnete	Verände- rung ²⁾	ange- botene	Verände- rung ²⁾	ge- öffnete	Verände- rung ²⁾	ange- botene	Verände- rung ²⁾
Gemeindegruppen													
1	Mineral-, Moor-, Sole- und Thermalbäder	227	-2,2	7 350	-2,6	101	-2,9	4 489	-5,0	47	+4,4	1 518	+5,6
2	Heilklimatische Kurorte	89	-4,3	2 149	+0,6	49	+4,3	1 560	+4,3	4	-	209	+0,5
3	Kneippkurorte	49	-7,5	889	+0,9	24	-11,1	501	+4,2	11	-	274	-2,8
4	Kneippheilkurorte	154	-1,3	2 898	+2,3	71	+1,4	2 062	+5,4	11	-	152	-0,7
5	Heilbäder zusammen	519	-2,8	13 286	-0,8	245	-1,2	8 612	-0,5	73	+2,8	2 153	+3,5
6	Luftkurorte	168	-0,6	2 739	+1,3	89	-	1 969	+1,5	13	-	116	-4,1
7	Erholungsorte	197	-1,5	3 752	+0,2	116	+0,9	2 843	+0,9	15	-	264	-0,8
8	Sonstige Gemeinden	2 864	+0,3	103 476	+2,3	1 606	+0,3	69 622	+2,5	854	+1,1	29 640	+2,3
Reisegebiete													
9	Eifel und Region Aachen	249	-0,8	5 818	-0,9	141	-2,8	3 574	-3,2	70	+1,4	1 915	+1,8
10	Niederrhein	408	+0,2	11 899	+1,5	242	+0,4	8 651	+1,8	102	-	2 551	+1,4
11	Münsterland	408	-0,7	9 088	+0,6	272	-1,1	6 748	-0,7	51	+4,1	1 457	+8,7
12	Teutoburger Wald	557	-0,4	13 774	+1,0	290	-0,3	9 067	-2,0	81	+6,6	2 430	+16,8
13	Sauerland	541	-0,4	10 963	+3,0	279	+3,0	7 565	+5,0	39	+2,6	1 001	+6,6
14	Siegerland-Wittgenstein	86	-1,1	1 707	+8,4	48	+2,1	1 289	+13,3	10	-	173	-2,3
15	Bergisches Land	125	-2,3	3 147	-1,0	94	-	2 588	-0,4	19	-5,0	455	-1,5
16	Bonn und Rhein-Sieg-Kreis	205	+0,5	8 593	-1,4	110	+0,9	6 022	-0,8	68	-1,4	2 256	-3,2
17	Köln und Rhein-Erft-Kreis	354	-1,7	18 826	+1,2	160	+1,9	11 676	+3,3	171	-2,3	6 877	-1,6
18	Düsseldorf und Kreis Mettmann	307	+2,3	18 872	+5,6	122	+2,5	11 953	+7,4	178	+2,3	6 859	+2,5
19	Ruhrgebiet	445	-	18 305	+2,3	258	-2,3	12 470	+2,0	145	+3,6	5 400	+3,4
20	Bergisches Städtedreieck	63	-	2 261	+0,6	40	-	1 443	+0,5	21	-4,5	799	-0,9
21	Nordrhein-Westfalen	3 748	-0,3	123 253	+1,9	2 056	+0,1	83 046	+2,1	955	+1,2	32 173	+2,4

1) nur Gästezimmer in Betrieben der klassischen Hotellerie; ein Appartement oder eine Wohnung zählt dabei wie ein Gästezimmer – 2) Veränderung gegenüber dem Vorjahresmonat in %

**Noch: 5.2 Gästezimmer in der Hotellerie und Stellplätze auf Campingplätzen
nach Gemeindegruppen und Reisegebieten
Juli 2017**

Lfd. Nr.	Gemeindegruppe Reisegebiet	Hotellerie								Campingplätze ohne Dauercamping			
		davon											
		Gasthöfe				Pensionen				Betriebe		Stellplätze	
		Betriebe		Gästezimmer ¹⁾		Betriebe		Gästezimmer ¹⁾					
		ge- öffnete	Verände- rung ²⁾	ange- botene	Verände- rung ²⁾	ge- öffnete	Verände- rung ²⁾	ange- botene	Verände- rung ²⁾				
Gemeindegruppen													
1	Mineral-, Moor-, Sole- und Thermalbäder	6	-	52	+6,1	73	-5,2	1 291	-3,2	12	+9,1	648	+6,8
2	Heilklimatische Kurorte	13	-13,3	157	-11,3	23	-14,8	223	-12,5	6	-	155	-
3	Kneippkurorte	7	-12,5	54	-12,9	7	-	60	+7,1	8	-11,1	1 009	-6,9
4	Kneippheilbäder	38	-5,0	392	-6,0	34	-2,9	292	-5,2	8	+14,3	155	+4,7
5	Heilbäder zusammen	64	-7,2	655	-7,1	137	-6,2	1 866	-4,4	34	+3,0	1 967	-1,4
6	Luftkurorte	30	+7,1	310	+6,2	36	-7,7	344	-2,0	26	+8,3	1 582	+3,9
7	Erholungsorte	38	-5,0	325	-4,1	28	-6,7	320	-0,6	43	+2,4	2 034	+4,3
8	Sonstige Gemeinden	251	-2,7	2 447	-2,8	153	+1,3	1 767	+1,1	216	-1,4	10 558	+1,2
Reisegebiete													
9	Eifel und Region Aachen	18	+5,9	174	+13,0	20	-	155	+9,2	43	-2,3	2 046	+0,2
10	Niederrhein	39	-4,9	440	-5,0	25	+8,7	257	+2,8	61	-	2 726	+0,7
11	Münsterland	44	-2,2	379	-2,8	41	-2,4	504	-1,0	45	+2,3	2 275	+1,5
12	Teutoburger Wald	78	-4,9	695	-4,5	108	-1,8	1 582	-	51	+2,0	2 735	+3,6
13	Sauerland	115	-5,0	1 185	-4,3	108	-4,4	1 212	-3,8	47	-	2 870	+0,3
14	Siegerland-Wittgenstein	16	-5,9	142	-4,1	12	-7,7	103	-8,0	3	-25,0	127	-28,2
15	Bergisches Land	5	-16,7	45	-18,2	7	-12,5	59	-6,3	14	+7,7	1 004	+13,6
16	Bonn und Rhein-Sieg-Kreis	21	+5,0	229	+2,2	6	-	86	-2,3	8	+14,3	257	+3,6
17	Köln und Rhein-Erft-Kreis	14	-12,5	142	-10,1	9	-25,0	131	-9,0	8	-	656	-
18	Düsseldorf und Kreis Mettmann	4	-	32	-5,9	3	-	28	-3,4	3	-	131	+4,0
19	Ruhrgebiet	28	+12,0	268	+5,1	14	-12,5	167	-13,9	35	-2,8	1 294	+0,2
20	Bergisches Städtedreieck	1	-	6	-	1	x	13	x	1	-	20	-
21	Nordrhein-Westfalen	383	-3,0	3 737	-3,0	354	-3,3	4 297	-1,7	319	+0,3	16 141	+1,5



Reisegebiete in Nordrhein-Westfalen

Amtliche Schlüssel-Nummer	Verwaltungsbezirk	Amtliche Schlüssel-Nummer	Verwaltungsbezirk
Eifel und Region Aachen		Bergisches Land	
334 000	Städteregion Aachen	316 000	Leverkusen, krfr. Stadt
358 000	Kreis Düren	374 000	Oberbergischer Kreis
366 000	Kreis Euskirchen	378 000	Rhein.-Berg. Kreis
Niederrhein		Bergisches Städtedreieck	
112 000	Duisburg, krfr. Stadt	120 000	Remscheid, krfr. Stadt
114 000	Krefeld, krfr. Stadt	122 000	Solingen, krfr. Stadt
116 000	Mönchengladbach, krfr. Stadt	124 000	Wuppertal, krfr. Stadt
154 000	Kreis Kleve		
162 000	Rhein-Kreis Neuss		
166 000	Kreis Viersen		
170 000	Kreis Wesel		
370 000	Kreis Heinsberg		
Münsterland		Bonn und Rhein-Sieg-Kreis	
515 000	Münster, krfr. Stadt	314 000	Bonn, krfr. Stadt
554 000	Kreis Borken	382 000	Rhein-Sieg-Kreis
558 000	Kreis Coesfeld		
566 000	Kreis Steinfurt		
570 000	Kreis Warendorf		
Teutoburger Wald		Köln und Rhein-Erft-Kreis	
711 000	Bielefeld, krfr. Stadt	315 000	Köln, krfr. Stadt
754 000	Kreis Gütersloh	362 000	Rhein-Erft-Kreis
758 000	Kreis Herford		
762 000	Kreis Höxter		
766 000	Kreis Lippe		
770 000	Kreis Minden-Lübbecke		
774 000	Kreis Paderborn		
Sauerland		Düsseldorf und Kreis Mettmann	
958 000	Hochsauerland Kreis	111 000	Düsseldorf, krfr. Stadt
962 000	Märkischer Kreis	158 000	Kreis Mettmann
966 000	Kreis Olpe		
974 000	Kreis Soest		
Siegerland-Wittgenstein		Ruhrgebiet	
970 000	Kreis Siegen-Wittgenstein	113 000	Essen, krfr. Stadt
		117 000	Mülheim an der Ruhr, krfr. Stadt
		119 000	Oberhausen, krfr. Stadt
		512 000	Bottrop, krfr. Stadt
		513 000	Gelsenkirchen, krfr. Stadt
		562 000	Kreis Recklinghausen
		911 000	Bochum, krfr. Stadt
		913 000	Dortmund, krfr. Stadt
		914 000	Hagen, krfr. Stadt
		915 000	Hamm, krfr. Stadt
		916 000	Herne, krfr. Stadt
		954 000	Ennepe-Ruhr-Kreis
		978 000	Kreis Unna

Nordrhein-Westfalen

Kurorte und Erholungsorte des Landes

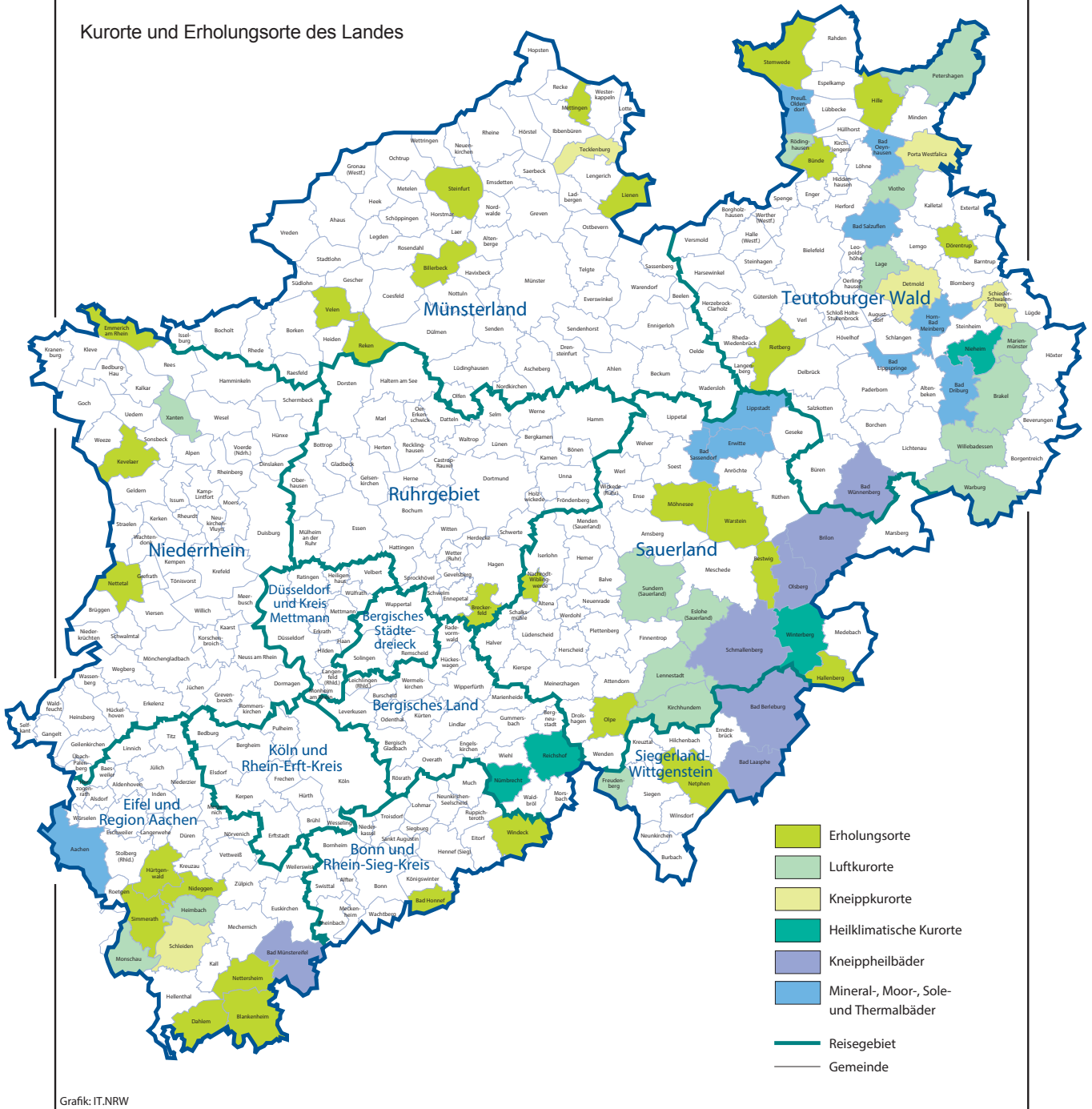

Grafik: IT.NRW

Veröffentlichungen aus den Fachbereichen Handel und Verkehr

Entwicklung von Umsatz und Beschäftigung in nordrhein-westfälischen Unternehmen des Einzelhandels, des Kraftfahrzeughandels, des Großhandels und des Gastgewerbes

Inhalt: Jedes der vier monatlich erscheinenden Hefte enthält die vorläufigen Ergebnisse der Umsatzentwicklung und der Entwicklung der Beschäftigtenzahlen als Messzahlen auf der Basis des Jahres 2010 und als prozentuale Abweichung zum Vormonat und zum Vorjahresmonat. Die Ergebnisse werden in einigen Eckzahlen für die wichtigsten Wirtschaftszweige dargestellt.

Einzelhandel:	Bestell-Nr. G11
Großhandel:	Bestell-Nr. G12
Kraftfahrzeughandel (inkl. Instandhaltung und Reparatur):	Bestell-Nr. G15
Gastgewerbe:	Bestell-Nr. G43

Fachliche Auskünfte zu diesen Veröffentlichungen erteilen Ihnen gerne Dirk Kamps und Sabine Schmidt unter Telefon-Nr. 0211 9449-3827 bzw. 0211 9449-3826.

Gäste und Übernachtungen im Reiseverkehr Nordrhein-Westfalens

Inhalt: Das Heft enthält vorläufige Ergebnisse von Ankünften, Übernachtungen und Aufenthaltsdauer der Gäste in nordrhein-westfälischen Beherbergungsstätten sowie die Zahl der Beherbergungsstätten, Gästebetten und die prozentuale Kapazitätsauslastung gegliedert nach Bade-, Kur-, Erholungsorten und sonstigen Gemeinden, nach Betriebsarten, Regionaleinheiten, Reisegebieten und nach Herkunftsländern. Dargestellt wird die Anzahl, die prozentuale Veränderung gegenüber dem Vorjahresmonat sowie die durchschnittliche Aufenthaltsdauer in Tagen.

Bestell-Nr. G41

Fachliche Auskünfte zu diesen Veröffentlichungen erteilen Ihnen gerne Markus Sesterhenn und Ursula Kuroczik unter Telefon-Nr. 0211 9449-3816 bzw. 0211 9449-3817.

Straßenverkehrsunfälle in Nordrhein-Westfalen

Inhalt: Der Monatsbericht enthält Ergebnisse von Straßenverkehrsunfällen und dabei Verunglückten in Nordrhein-Westfalen nach Unfallkategorien, nach Straßen-, Unfallarten, Unfalltypen, nach Tagesdatum, Ortslage, Art der Verkehrsbeteiligung, Unfallursachen und nach Fehlverhalten der Fahrzeugführer sowie die Anzahl der Verunglückten nach der Schwere der Verletzung, Altersgruppen und Geschlecht. Dargestellt werden die monatlichen und die kumulierten Zahlen, die Vorjahresergebnisse und die prozentuale Veränderung gegenüber den Vorjahreszeiträumen. Auf Gemeindeebene sind Ergebnisse nach Ortslage und Unfallkategorien enthalten.

Bestell-Nr. H12

Straßenverkehrsunfälle in Nordrhein-Westfalen

Inhalt: Der Bericht enthält Ergebnisse von Straßenverkehrsunfällen und dabei Verunglückten in Nordrhein-Westfalen nach Unfallkategorien, nach Straßen-, Unfallarten, Unfalltypen, nach Tagesdatum, Ortslage, Art der Verkehrsbeteiligung, Unfallursachen und nach Fehlverhalten der Fahrzeugführer sowie die Anzahl der Verunglückten nach der Schwere der Verletzung, Altersgruppen und Geschlecht. Dargestellt werden die Jahreswerte, die Vorjahresergebnisse und die prozentuale Veränderung gegenüber den Vorjahreszeiträumen. Auf Gemeindeebene sind Ergebnisse nach Ortslage und Unfallkategorien enthalten. Zahlreiche Grafiken und eine Farbkarte runden den Bericht ab.

Bestell-Nr. H13

Fachliche Auskünfte zu diesen Veröffentlichungen erteilen Ihnen gerne Petra Focks und Jörg Möller unter Telefon-Nr. 0211 9449-3820 bzw. 0211 9449-3821.

Binnenschifffahrt in Nordrhein-Westfalen

Inhalt: Der Monatsbericht enthält die Entwicklung des Güterverkehrs auf den nordrhein-westfälischen Binnenwasserstraßen nach Verkehrsbeziehungen und Güterabteilungen. Dargestellt werden die monatlichen Gütermengen in Tonnen bzw. der Containerumschlag für Nordrhein-Westfalen, die Mengen des Vormonats und des Vorjahresmonats sowie die kumulierten Jahregütermengen im Vergleich zum Vorjahreszeitraum mit der prozentualen Veränderung.

Bestell-Nr. H21

Fachliche Auskünfte zu dieser Veröffentlichungen erteilen Ihnen gerne Dirk Kamps und Sabine Schmidt unter Telefon-Nr. 0211 9449-3827 bzw. 0211 9449-3826.