



und Erden. . . . .	2	x	.	.	1200	Tabakerzeugnisse (ohne Abfälle) . . . . .	5	x
rdgas- . . . . .	-	-	-	-	1299	Veredlung von Erzeugnissen dieser Güter- abteilung . . . . .	-	-
ergbau . . . . .	2	x	.	.	13	Textilien . . . . .	237	x
und Erden. . . . .	92	x	4 232 700	32	1310	Textile Spinnstoffe und Garne. . . . .	10	17 099 206
. . . . .	22	x	196 962	7	1320	Gewebe. . . . .	43	69 407 753
. . . . .	157	x	4 410 627	31	1330	Textilveredlung. . . . .	48	x
. . . . .	10	x	9 609 047	5	1391	Gewirke und Gestricke. . . . .	12	x
erzeugnisse . . . . .	6	x	148 319	14	1392	Konfektionierte Textilwaren (ohne Bekleidung) . . . . .	70	x
oren, . . . . .	12	x	495 480	26	1393	Teppiche und textile Fußbodenbeläge, auch konfektioniert . . . . .	kg	14
. . . . .	42	x	1 211 722	36	1394	Sellerwaren . . . . .	kg	4
. . . . .	11	.	2 885 581	30	1395	Vliesstoffe (auch getränkt, bestrichen, überzogen oder mit Lagen versehen) und Erzeugnisse daraus (ohne Bekleidung). . . . .	kg	12
. . . . .	4	.	97 467	16	1396	Technische Textilien . . . . .	65	49 308 780
peiseeis) . . . . .	27	x	1 342 737	8	1399	Sonstige Textilwaren, a. n. g. . . . .	5	x
. . . . .	4	x	85 542 600	10	14	Bekleidung . . . . .	49	x
. . . . .	26	x	577 201	19	1411	Bekleidung aus Leder oder rekonstituiertem Leder (einschl. Mänteln) (ohne Bekleidungs- zubehör, Schuhe und Kopfbedeckungen) . . . . .	-	-
. . . . .	13	x	460 971	42	1412	Arbeits- und Berufsbekleidung . . . . .	St	11
. . . . .	508	x	3 186 592	26	1413	Sonstige Oberbekleidung (ohne Arbeits- und Berufsbekleidung). . . . .	St	19
. . . . .	55	.	.	.	1414	Wäsche. . . . .	11	5 795 500
. . . . .	2	.	.	.	1419	Bekleidung und Bekleidungszubehör, a. n. g. . . . .	11	x
. . . . .	7	.	.	30	1420	Pelzwaren . . . . .	12	x
. . . . .	41	.	605 557 331	26	1431	Strumpfwaren. . . . .	-	-
. . . . .	11	.	124 048 886	17	1439	Bekleidung a. n. g., aus Gewirken oder Gestricken	St	4
. . . . .	24	x	474 688	18	1499	Veredlung von Erzeugnissen dieser Güterab- teilung (ohne Bekleidung aus textilen Stoffen) . . . . .	2	x
. . . . .	24	x	465 843	.	15	Leder und Lederwaren . . . . .	33	x
ereitungen, n oder zum einem Inhalt	2	.	.	17	1511	Leder und Lederfaserstoff; zugerichtete und gefärbte Felle . . . . .	4	x
. . . . .	61	x	786 590	12	1512	Lederwaren (ohne Lederbekleidung und Schuhe) . . . . .	16	x
. . . . .	29	x	453 031	.	1520	Schuhe . . . . .	13	x
ereitet	26	.	.	.	1599	Veredlung von Erzeugnissen dieser Güter- abteilung . . . . .	.	.
Güter-	.	.	.	.	.	.	.	.

## Statistische Berichte Gäste und Übernachtungen im Reiseverkehr Nordrhein-Westfalens

Dezember 2016



# **Gäste und Übernachtungen im Reiseverkehr Nordrhein-Westfalens**

**Dezember 2016**

**Bestell-Nr. G413 2016 12  
(Kennziffer G IV – m 12/16)**

Herausgegeben von  
Information und Technik Nordrhein-Westfalen, Geschäftsbereich Statistik  
Mauerstraße 51, 40476 Düsseldorf • Postfach 10 11 05, 40002 Düsseldorf  
Telefon 0211 9449-01 • Telefax 0211 9449-8000  
Internet: <http://www.it.nrw.de>  
E-Mail: [poststelle@it.nrw.de](mailto:poststelle@it.nrw.de)

Erschienen im März 2017, korrigiert am 28. August 2017 auf den Seiten 44 und 45 in Tabelle 3.1,  
wurden Werte bei der kreisfreien Stadt Wuppertal und beim Kreis Mettmann korrigiert.

Alle Statistischen Berichte finden Sie als PDF-Datei zum kostenlosen  
Download in unserer Internet-Rubrik „Publikationen“.  
© Information und Technik NRW, Düsseldorf, 2017  
Auszugsweise Vervielfältigung und Verbreitung mit Quellenangabe gestattet.

# Inhalt

	Seite
<b>Hinweise</b> .....	4
<b>Vorbemerkungen</b> .....	5
<b>Grafiken</b> .....	6
 <b>Tabellenteil</b>	
1. Entwicklung der Ankünfte und Übernachtungen .....	8
2. Kapazität und Leistung der Beherbergungsstätten im Dezember 2016 nach	
2.1 Verwaltungsbezirken .....	9
2.2 Gemeindegruppen und Betriebsarten .....	23
2.3 Reisegebieten und Betriebsarten .....	27
2.4 Reisegebieten und Herkunftsländern .....	31
3. Leistung der Beherbergungsstätten von Januar bis Dezember 2016 nach	
3.1 Verwaltungsbezirken .....	44
3.2 Gemeindegruppen und Betriebsarten .....	58
3.3 Reisegebieten und Betriebsarten .....	62
3.4 Reisegebieten und Herkunftsländern .....	66
4. Leistung der Campingplätze nach Herkunftsländern .....	79
 <b>Karte</b>	
Reisegebiete in Nordrhein-Westfalen .....	81
Übersicht der Reisegebiete / Regionen in Nordrhein-Westfalen .....	82
 <b>Karte</b>	
Kur- und Erholungsorte in Nordrhein-Westfalen .....	83
Verzeichnis der Kurorte und Erholungsorte in Nordrhein-Westfalen .....	84
 <b>Veröffentlichungen</b>	

## Hinweise

### Städteregion Aachen – Änderung des Gebietsstandes

Seit dem 21. Oktober 2009 bilden die Stadt Aachen und die Gemeinden des aufgelösten Kreises Aachen nach dem Aachen-Gesetz die Städteregion Aachen. Die Städteregion Aachen ist Rechtsnachfolgerin des Kreises Aachen und besteht als Gemeindeverband aus Aachen, Alsdorf, Baesweiler, Eschweiler, Herzogenrath, Monschau, Roetgen, Simmerath, Stolberg (Rhd.) und Würselen. Die Stadt Aachen ist regionsangehörig und hat zugleich die Rechtsstellung einer kreisfreien Stadt nach Maßgabe des Aachen-Gesetzes.

Aufgrund der hierarchisch aufgebauten Systematik der „Amtlichen Gemeindeschlüssel“ kann diese Doppelrolle in der regionalen Struktur einer statistischen Kreistabelle nicht dargestellt werden. Bei den Gruppierungen „Kreisfreie Städte“ wird somit die Stadt Aachen nicht mehr aufgeführt, sondern – falls für die jeweilige Statistik Gemeindeergebnisse vorliegen – als kreisfreie Stadt Aachen in einer „darunter-Position“ zur Städteregion Aachen ausgewiesen. In diesem Fall gehen die Werte der Stadt Aachen nicht mehr in die Summe der kreisfreien Städte ein, sondern in die Summe der Kreise. Eine Vergleichbarkeit dieser Summen mit den Ergebnissen nach dem früheren Gebietsstand ist somit nicht mehr gegeben.

Abweichungen in den Summen ergeben sich aus dem Runden der Einzelwerte

Eventuelle Abweichungen der Monatswerte in Tabelle 1 gegenüber den Monatswerten vorangegangener Statistischer Berichte ergeben sich durch Nachmeldungen.

### Zeichenerklärung

(nach DIN 55 301)

0	weniger als die Hälfte von 1 in der letzten besetzten Stelle, jedoch mehr als nichts
–	nichts vorhanden (genau null)
...	Angabe fällt später an
x	Tabellenfach gesperrt, weil Aussage nicht sinnvoll
.	Zahlenwert unbekannt oder geheim zu halten

## Vorbemerkungen

In der Beherbergungsstatistik des Reiseverkehrs werden monatlich die angekommenen Gäste und Gästeübernachtungen in Beherbergungsbetrieben und auf Campingplätzen erfasst, wobei die Gäste aus dem Ausland nach dem Herkunftsland (ständiger Wohnsitz) untergliedert werden. Bei Beherbergungsbetrieben wird die Zahl der angebotenen Betten und bei Campingplätzen die Zahl der angebotenen Stellplätze erhoben. Einmal jährlich wird bei Betrieben der klassischen Hotellerie zum Stichtag 31. Juli die Zahl der angebotenen Gästezimmer erfasst und in der Juli-Ausgabe dieses Berichts veröffentlicht.

Die Rechtsgrundlage dieser Erhebung ist das „Gesetz zur Neuordnung der Statistik über die Beherbergung im Reiseverkehr (Beherbergungsstatistikgesetz – BeherbStatG) vom 22. Mai 2002“ (BGBl. I S. 1642), zuletzt geändert durch Artikel 1 des Gesetzes vom 23. November 2011 (BGBl. I S. 2298). Nach § 3 (I) dieses Gesetzes werden nur Beherbergungsbetriebe in die Erhebung einbezogen, die zehn und mehr Schlafgelegenheiten bzw. bei Campingplätzen zehn und mehr Stellplätze aufweisen.

### Darstellung der Ergebnisse

Die vorliegenden Monatsergebnisse enthalten vorläufige Zahlen. In der Regel weichen aber die endgültigen Ergebnisse nur geringfügig davon ab. In den aufsummierten Teiljahresergebnissen im zweiten Teil des Berichtes fließen jeweils nachträgliche Meldungen von Beherbergungsbetrieben ein, so dass diese Ergebnisse im Laufes des Jahres beständiger werden.

Zurzeit gibt es in Nordrhein-Westfalen zwei Gemeinden (von 396), die keine Beherbergungsstätte mit zehn und mehr Betten haben. Sie werden in der Erhebung nicht berücksichtigt.

Die Zahl der prädikatisierten Orte in Nordrhein-Westfalen beträgt zurzeit 72. Darunter befinden sich 10 Mineral-, Moor-, Sole- und Thermalbäder, 4 Heilklimatische Kurorte, 7 Kneippkurorte, 5 Kneippheilbäder, 16 Luftkurorte und 30 Erholungsorte. Eine Übersicht der Lage dieser Orte finden Sie am Ende des Berichtes.

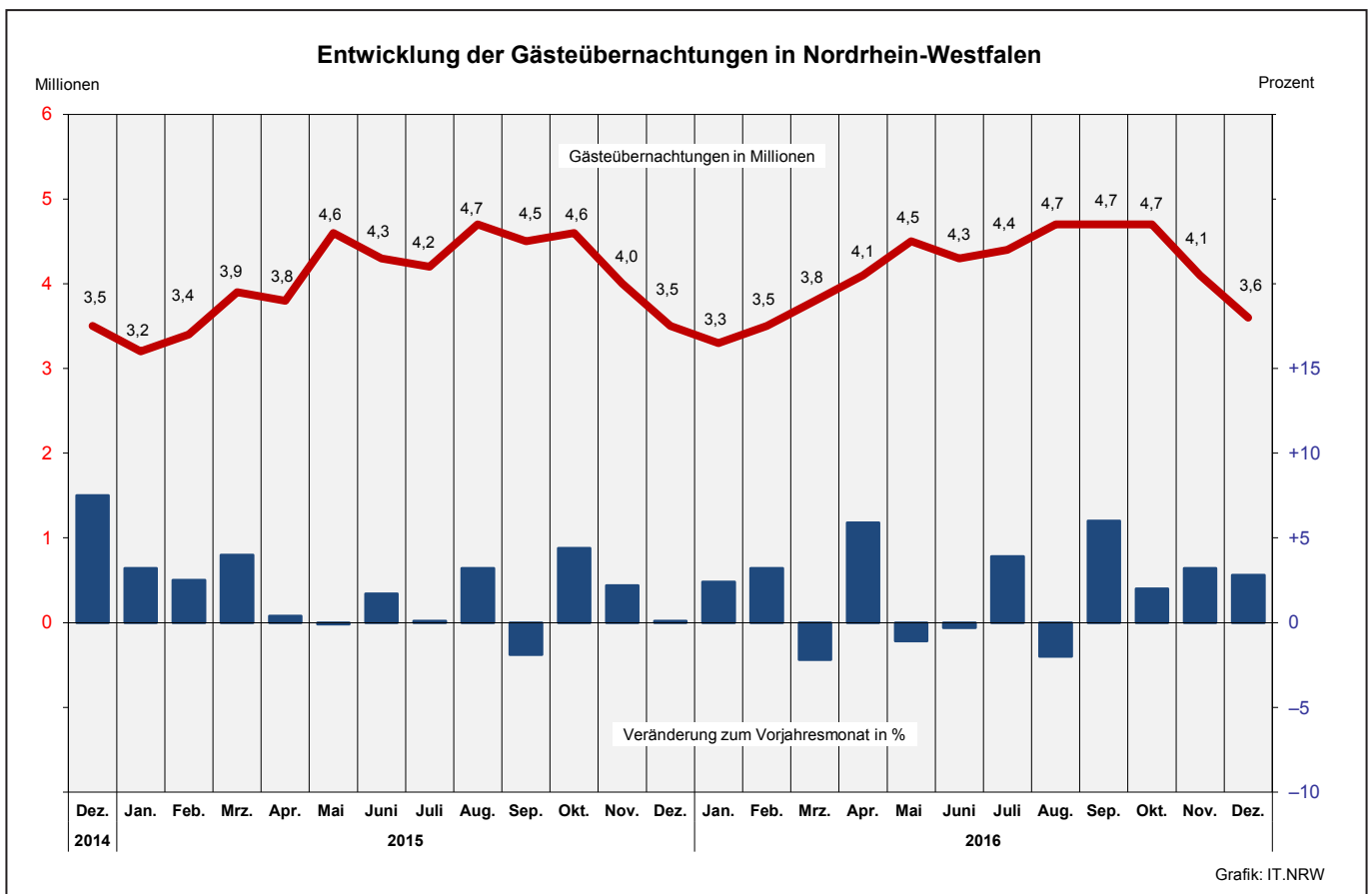
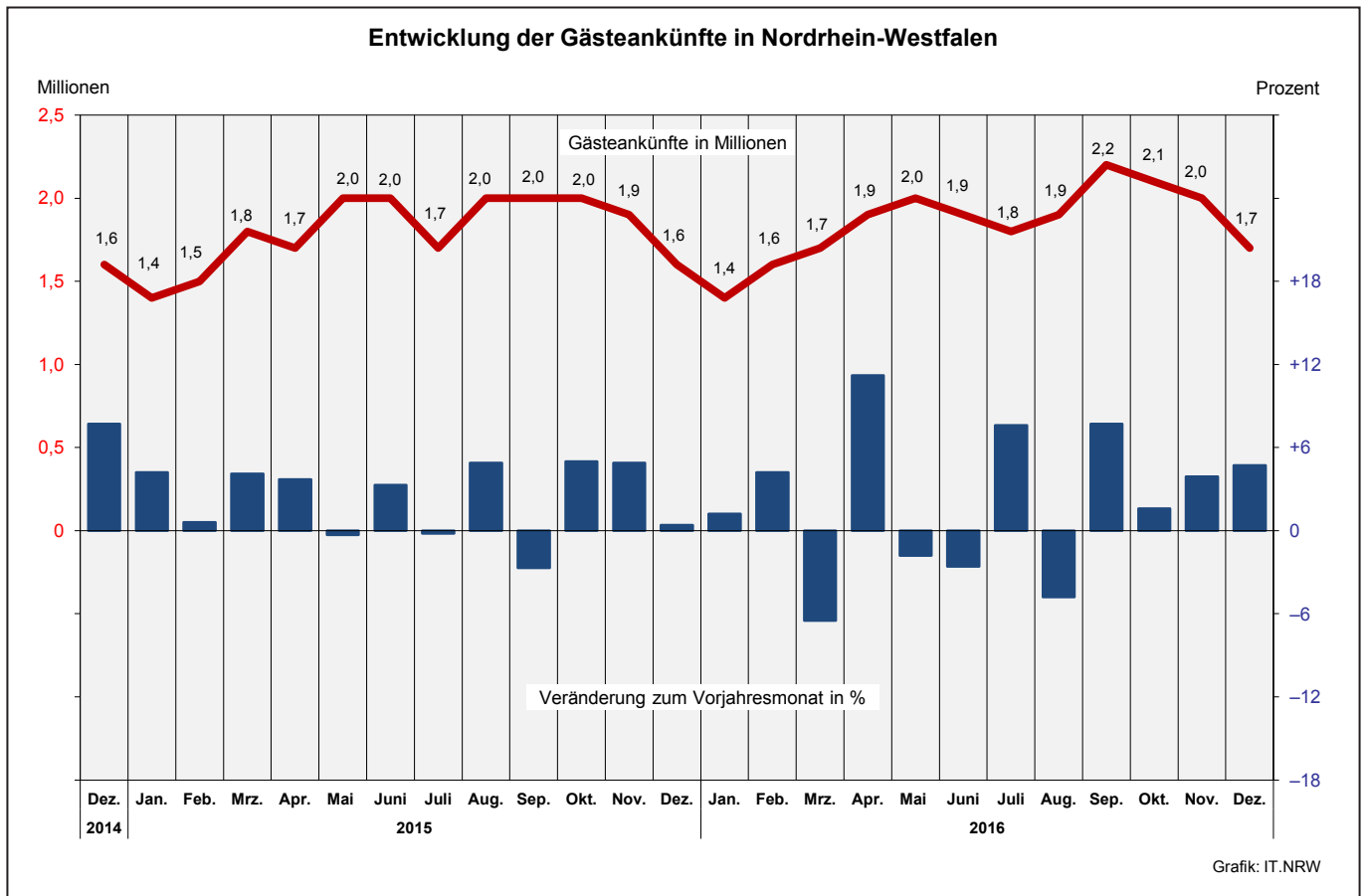

Übernachtungen in NRW je 1 000 Einwohner nach Reisegebieten  
sowie Anteil der deutschen und ausländischen Gäste im Dezember 2016

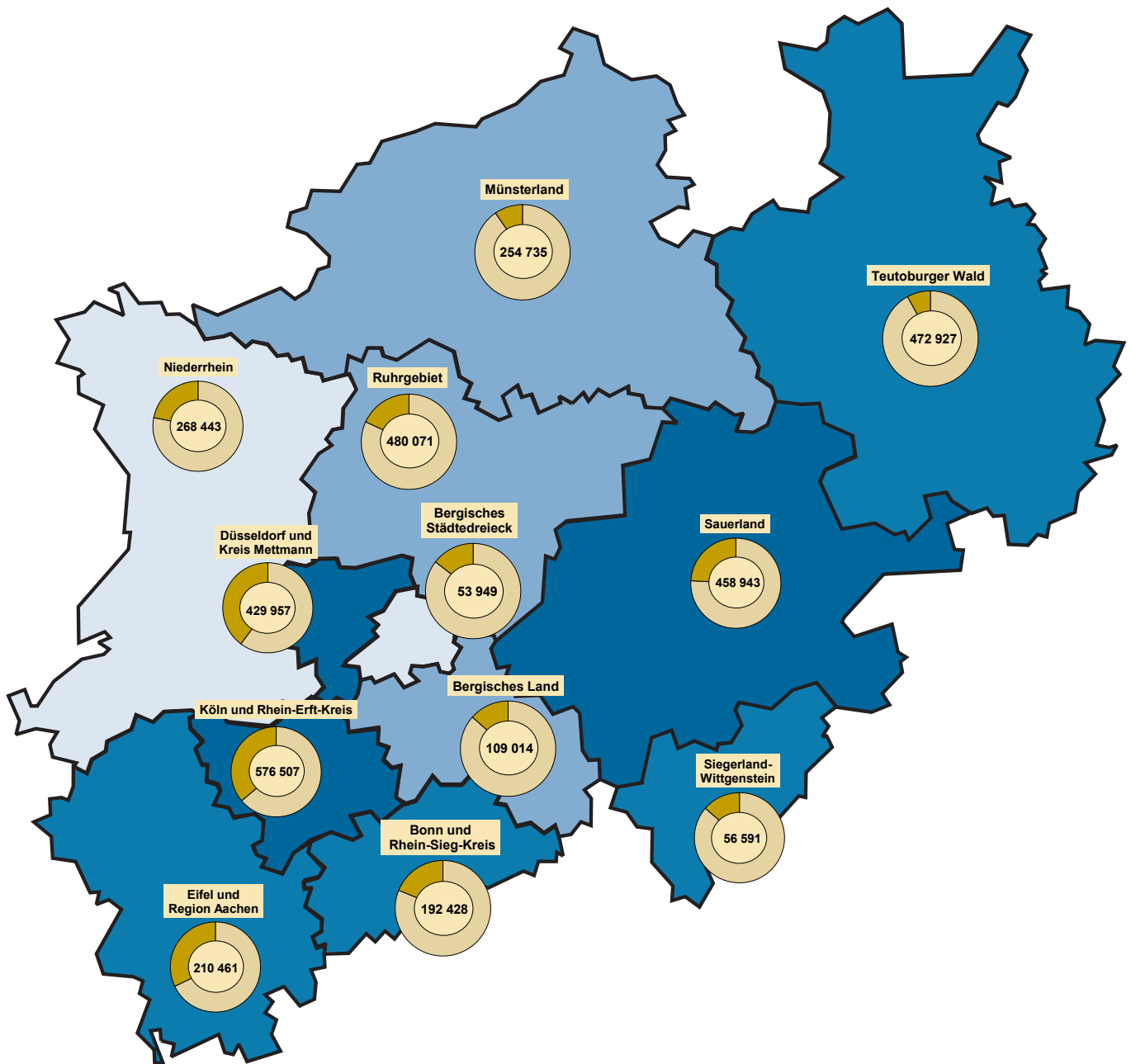

Beherbergungsintensität der  
Übernachtungen je 1 000 Einwohner

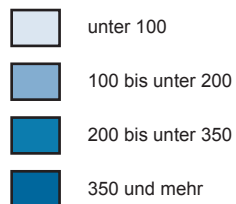

Kreisdiagramme

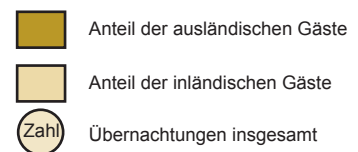

Grafik: IT.NRW



## 1. Entwicklung der Ankünfte und Übernachtungen

Zeitraum	Ankünfte		Übernachtungen		Ankünfte		Übernachtungen		
	aller Gäste	ausländischer Gäste	aller Gäste	ausländischer Gäste	aller Gäste	ausländischer Gäste	aller Gäste	ausländischer Gäste	
	Anzahl				Veränderungen zum Vorjahresmonat in %				
2014	Januar	1 358 354	314 082	3 100 914	656 229	+0,4	+1,2	-0,4	-1,0
	Februar	1 492 043	333 815	3 312 128	724 760	+8,0	+11,3	+5,6	+11,8
	März	1 696 802	370 677	3 771 845	775 238	+6,4	+6,1	+2,9	+5,2
	April	1 637 827	364 238	3 828 911	756 020	+0,6	+8,0	+6,8	+14,8
	Mai	2 050 353	458 392	4 556 675	972 486	+11,7	+20,4	+11,2	+24,7
	Juni	1 929 076	380 270	4 247 650	784 361	+4,7	+6,8	+4,0	+7,1
	Juli	1 720 016	412 817	4 197 623	955 490	-6,5	-0,9	-2,8	+4,9
	August	1 945 541	466 762	4 604 707	1 046 950	+15,4	+14,0	+10,3	+11,3
	September	2 094 153	440 499	4 552 246	897 017	+5,3	+2,2	+4,4	+0,7
	Oktober	1 928 926	404 385	4 414 432	849 695	-0,3	-12,5	-2,1	-15,3
	November	1 792 665	375 016	3 873 420	769 166	-1,2	-5,1	-	-3,0
	Dezember	1 588 555	422 050	3 463 840	848 794	+7,7	+7,2	+7,5	+12,3
2015	Januar	1 414 799	314 248	3 200 932	660 188	+4,2	+0,1	+3,2	+0,6
	Februar	1 500 924	336 159	3 396 517	752 688	+0,6	+0,7	+2,5	+3,9
	März	1 766 830	377 958	3 921 491	788 221	+4,1	+2,0	+4,0	+1,7
	April	1 698 717	355 487	3 845 752	729 754	+3,7	-2,4	+0,4	-3,5
	Mai	2 044 178	429 328	4 553 550	899 757	-0,3	-6,3	-0,1	-7,5
	Juni	1 993 028	405 251	4 321 361	828 995	+3,3	+6,6	+1,7	+5,7
	Juli	1 716 104	421 526	4 200 434	965 651	-0,2	+2,1	+0,1	+1,1
	August	2 041 195	464 801	4 749 896	1 075 480	+4,9	-0,4	+3,2	+2,7
	September	2 037 376	410 086	4 463 687	836 596	-2,7	-6,9	-1,9	-6,7
	Oktober	2 024 570	454 878	4 609 008	969 682	+5,0	+12,5	+4,4	+14,1
	November	1 880 170	400 554	3 958 194	801 458	+4,9	+6,8	+2,2	+4,2
	Dezember	1 595 149	418 459	3 467 177	830 590	+0,4	-0,9	+0,1	-2,1
2016	Januar	1 432 163	320 256	3 277 124	672 027	+1,2	+1,9	+2,4	+1,8
	Februar	1 563 451	343 749	3 504 682	751 744	+4,2	+2,3	+3,2	-0,1
	März	1 651 998	366 223	3 833 474	765 466	-6,5	-3,1	-2,2	-2,9
	April	1 888 144	406 200	4 071 283	823 298	+11,2	+14,3	+5,9	+12,8
	Mai	2 006 489	421 733	4 502 835	870 767	-1,8	-1,8	-1,1	-3,2
	Juni	1 941 215	417 492	4 306 503	890 310	-2,6	+3,0	-0,3	+7,4
	Juli	1 845 853	432 398	4 363 338	967 576	+7,6	+2,6	+3,9	+0,2
	August	1 943 635	453 131	4 656 384	1 053 057	-4,8	-2,5	-2,0	-2,1
	September	2 193 417	472 865	4 731 382	960 786	+7,7	+15,3	+6,0	+14,8
	Oktober	2 057 737	461 426	4 699 659	984 539	+1,6	+1,4	+2,0	+1,5
	November	1 953 050	426 149	4 086 200	845 743	+3,9	+6,4	+3,2	+5,5
	Dezember	1 670 910	427 992	3 564 026	831 830	+4,7	+2,3	+2,8	+0,1

## 2.1 Kapazität und Leistung der Beherbergungsstätten nach Verwaltungsbezirken

Dezember 2016

Amtliche Schlüsselnummer	Verwaltungsbezirk	Betriebe		Betten			Mittlere Aufenthaltsdauer <sup>3)</sup>	
		geöffnete	Veränderung <sup>1)</sup>	angebotene	Veränderung <sup>1)</sup>	mittlere Auslastung <sup>2)</sup>	aller Gäste	ausländischer Gäste
<b>111 000</b>	<b>Kreisfreie Städte</b>							
<b>111 000</b>	<b>Düsseldorf</b>	<b>222</b>	<b>+0,9</b>	<b>26 974</b>	<b>+4,2</b>	<b>45,7</b>	<b>1,5</b>	<b>1,6</b>
<b>112 000</b>	<b>Duisburg</b>	<b>51</b>	<b>-</b>	<b>3 423</b>	<b>+3,6</b>	<b>33,7</b>	<b>1,9</b>	<b>1,7</b>
<b>113 000</b>	<b>Essen</b>	<b>87</b>	<b>-6,5</b>	<b>8 819</b>	<b>+0,6</b>	<b>38,8</b>	<b>1,9</b>	<b>1,8</b>
<b>114 000</b>	<b>Krefeld</b>	<b>22</b>	<b>-4,3</b>	<b>1 684</b>	<b>-4,0</b>	<b>33,9</b>	<b>1,7</b>	<b>1,8</b>
<b>116 000</b>	<b>Mönchengladbach</b>	<b>31</b>	<b>-8,8</b>	<b>2 183</b>	<b>-3,6</b>	<b>34,4</b>	<b>1,7</b>	<b>1,9</b>
<b>117 000</b>	<b>Mülheim an der Ruhr</b>	<b>30</b>	<b>-</b>	<b>1 663</b>	<b>-0,1</b>	<b>28,9</b>	<b>1,8</b>	<b>2,3</b>
<b>119 000</b>	<b>Oberhausen</b>	<b>24</b>	<b>-</b>	<b>2 268</b>	<b>-0,4</b>	<b>56,4</b>	<b>2,1</b>	<b>1,7</b>
<b>120 000</b>	<b>Remscheid</b>	<b>18</b>	<b>+5,9</b>	<b>899</b>	<b>+12,7</b>	<b>27,1</b>	<b>1,6</b>	<b>1,8</b>
<b>122 000</b>	<b>Solingen</b>	<b>19</b>	<b>-</b>	<b>946</b>	<b>+19,6</b>	<b>32,0</b>	<b>2,5</b>	<b>2,4</b>
<b>124 000</b>	<b>Wuppertal</b>	<b>42</b>	<b>-</b>	<b>3 644</b>	<b>+7,6</b>	<b>34,7</b>	<b>2,5</b>	<b>2,0</b>
<b>154 000</b>	<b>Kreis Kleve</b>	<b>124</b>	<b>+0,8</b>	<b>5 494</b>	<b>+4,1</b>	<b>24,3</b>	<b>2,1</b>	<b>1,8</b>
154 004	Bedburg-Hau	3	-	85	-	33,9	2,6	6,1
154 008	Emmerich am Rhein, Stadt	12	-	260	-1,1	23,9	2,0	2,2
154 012	Geldern, Stadt	9	-	471	-	49,4	4,2	3,7
154 016	Goch, Stadt	10	-9,1	465	-2,9	23,8	2,2	2,4
154 020	Issum	3	-	32	-	14,7	2,6	3,2
154 024	Kalkar, Stadt	9	-	1 215	-	20,5	2,1	1,7
154 028	Kerken	2	-33,3	73	-	.	.	.
154 032	Kevelaer, Stadt	20	+17,6	739	+38,4	17,0	2,1	2,2
154 036	Kleve, Stadt	12	-	692	+0,4	25,5	1,8	1,9
154 040	Kranenburg	7	-	307	+0,7	13,6	2,1	3,9
154 044	Rees, Stadt	10	-	233	+3,1	26,4	1,6	1,6
154 048	Rheurdt	6	+20,0	144	-	16,1	2,3	1,5
154 052	Straelen, Stadt	6	-	178	+1,1	22,8	1,7	2,1
154 056	Udem	4	-	164	-	22,0	2,4	1,0
154 060	Wachtendonk	4	-20,0	43	-43,4	.	.	.
154 064	Weeze	7	-	393	+13,3	31,1	1,3	1,1
<b>158 000</b>	<b>Kreis Mettmann</b>	<b>98</b>	<b>-3,0</b>	<b>6 955</b>	<b>-5,3</b>	<b>30,8</b>	<b>1,7</b>	<b>1,7</b>
158 004	Erkrath, Stadt	4	-20,0	244	-18,9	36,3	1,6	1,7
158 008	Haan, Stadt	5	-28,6	444	-46,7	35,8	1,9	2,2
158 012	Heiligenhaus, Stadt	4	-	227	-	18,6	1,9	3,1
158 016	Hilden, Stadt	13	-	1 016	+1,4	32,1	2,1	2,9
158 020	Langenfeld (Rhld.), Stadt	12	-	451	-0,9	26,2	1,6	1,7
158 024	Mettmann, Stadt	7	-	971	+0,3	35,1	1,7	1,8
158 026	Monheim am Rhein, Stadt	7	+16,7	406	-	33,4	1,5	1,3
158 028	Ratingen, Stadt	31	-	2 587	+2,4	30,6	1,5	1,6
158 032	Velbert, Stadt	12	-7,7	542	-4,1	23,6	1,7	1,7
158 036	Wülfrath, Stadt	3	-	67	+3,1	20,8	6,0	22,0
<b>162 000</b>	<b>Rhein-Kreis Neuss</b>	<b>88</b>	<b>-</b>	<b>6 469</b>	<b>+1,3</b>	<b>39,1</b>	<b>2,1</b>	<b>1,5</b>
162 004	Dormagen, Stadt	17	-	761	+0,8	40,0	3,7	2,4
162 008	Grevenbroich, Stadt	9	-10,0	555	-1,4	22,7	1,7	1,5
162 012	Jüchen	3	+50,0	87	+13,0	16,4	1,4	1,4
162 016	Kaarst, Stadt	8	-	569	+0,2	31,1	1,5	1,2
162 020	Korschenbroich, Stadt	6	-	319	-	71,1	11,6	2,3
162 022	Meerbusch, Stadt	17	-	906	-1,0	53,5	5,3	4,5
162 024	Neuss, Stadt	23	-	3 175	+2,7	37,3	1,5	1,4
162 028	Rommerskirchen	5	-	97	-	13,4	1,8	2,4
<b>166 000</b>	<b>Kreis Viersen</b>	<b>68</b>	<b>-2,9</b>	<b>2 696</b>	<b>+7,8</b>	<b>21,3</b>	<b>2,1</b>	<b>2,3</b>
166 004	Brüggen	9	-	304	+1,3	9,0	2,1	2,2
166 008	Grefrath	3	-	192	-1,0	21,0	2,3	3,0
166 012	Kempfen, Stadt	7	-	292	+2,1	29,2	3,3	2,9
166 016	Nettetal, Stadt	15	+7,1	896	+43,4	14,2	1,7	2,0
166 020	Niederkrüchten	8	-11,1	80	-12,1	29,5	2,2	1,4
166 024	Schwalmtal	2	-33,3	40	-21,6	.	.	.
166 028	Tönisvorst, Stadt	4	-20,0	67	-45,5	.	.	.
166 032	Viersen, Stadt	9	-	224	+0,4	26,7	1,8	2,0
166 036	Willich, Stadt	11	-	601	-1,3	31,7	2,1	2,4
<b>170 000</b>	<b>Kreis Wesel</b>	<b>106</b>	<b>+3,9</b>	<b>4 507</b>	<b>+0,6</b>	<b>29,1</b>	<b>1,7</b>	<b>1,9</b>
170 004	Alpen	3	-	45	-	.	.	.
170 008	Dinslaken, Stadt	11	-	366	+0,3	30,3	2,0	2,2
170 012	Hamminkeln, Stadt	8	-	301	-21,0	20,2	1,7	2,1
170 016	Hünxe	5	-	116	+0,9	.	.	.
170 020	Kamp-Lintfort, Stadt	6	+20,0	251	+9,6	27,9	1,5	1,5

1) Veränderung gegenüber dem Vorjahresmonat in % - 2) mittlere Auslastung = (Übernachtungen / angebotene Bettentage) \* 100 - 3) mittlere Aufenthaltsdauer (in Tagen) = Übernachtungen / Ankünfte

## Noch: 2.1 Kapazität und Leistung der Beherbergungsstätten nach Verwaltungsbezirken

Dezember 2016

Amtliche Schlüsselnummer	Verwaltungsbezirk	Ankünfte				Übernachtungen			
		aller Gäste	Veränderung <sup>1)</sup>	ausländischer Gäste	Veränderung <sup>1)</sup>	aller Gäste	Veränderung <sup>1)</sup>	ausländischer Gäste	Veränderung <sup>1)</sup>
	<b>Kreisfreie Städte</b>								
<b>111 000</b>	<b>Düsseldorf</b>	<b>238 792</b>	<b>+7,8</b>	<b>95 153</b>	<b>+2,6</b>	<b>368 008</b>	<b>+6,2</b>	<b>155 791</b>	<b>-</b>
<b>112 000</b>	<b>Duisburg</b>	<b>17 449</b>	<b>+19,8</b>	<b>5 199</b>	<b>+45,6</b>	<b>33 902</b>	<b>+10,3</b>	<b>8 881</b>	<b>+39,5</b>
<b>113 000</b>	<b>Essen</b>	<b>55 450</b>	<b>+4,1</b>	<b>12 599</b>	<b>+2,7</b>	<b>104 532</b>	<b>-1,5</b>	<b>22 177</b>	<b>-8,7</b>
<b>114 000</b>	<b>Krefeld</b>	<b>10 218</b>	<b>-0,4</b>	<b>2 807</b>	<b>+0,3</b>	<b>17 133</b>	<b>-7,1</b>	<b>4 916</b>	<b>+4,9</b>
<b>116 000</b>	<b>Mönchengladbach</b>	<b>13 191</b>	<b>+15,2</b>	<b>2 863</b>	<b>+16,1</b>	<b>22 876</b>	<b>+14,8</b>	<b>5 488</b>	<b>+16,9</b>
<b>117 000</b>	<b>Mülheim an der Ruhr</b>	<b>7 874</b>	<b>+20,6</b>	<b>1 476</b>	<b>+34,8</b>	<b>13 970</b>	<b>+15,7</b>	<b>3 324</b>	<b>+33,9</b>
<b>119 000</b>	<b>Oberhausen</b>	<b>18 815</b>	<b>+0,9</b>	<b>5 641</b>	<b>-8,2</b>	<b>38 649</b>	<b>-2,0</b>	<b>9 419</b>	<b>-19,2</b>
<b>120 000</b>	<b>Remscheid</b>	<b>4 251</b>	<b>+23,7</b>	<b>831</b>	<b>+33,4</b>	<b>6 711</b>	<b>-0,9</b>	<b>1 462</b>	<b>+9,7</b>
<b>122 000</b>	<b>Solingen</b>	<b>3 590</b>	<b>-5,8</b>	<b>434</b>	<b>-19,5</b>	<b>8 836</b>	<b>+14,9</b>	<b>1 043</b>	<b>-20,3</b>
<b>124 000</b>	<b>Wuppertal</b>	<b>15 414</b>	<b>-15,3</b>	<b>2 696</b>	<b>-39,5</b>	<b>38 402</b>	<b>-9,8</b>	<b>5 320</b>	<b>-31,9</b>
<b>154 000</b>	<b>Kreis Kleve</b>	<b>21 382</b>	<b>+5,5</b>	<b>5 493</b>	<b>-2,1</b>	<b>44 605</b>	<b>+5,5</b>	<b>9 659</b>	<b>-13,7</b>
154 004	Bedburg-Hau	357	+13,0	78	+56,0	930	-5,2	473	-0,6
154 008	Emmerich am Rhein, Stadt	944	+6,5	208	+12,4	1 927	+5,4	459	+5,3
154 012	Geldern, Stadt	1 759	-1,7	66	-25,0	7 355	-0,9	241	-22,5
154 016	Goch, Stadt	2 178	+13,3	387	+9,0	4 689	+19,1	920	+22,5
154 020	Issum	138	+39,4	39	+225,0	354	+49,4	125	+290,6
154 024	Kalkar, Stadt	4 108	-11,5	1 746	-28,8	8 487	-9,4	2 955	-44,2
154 028	Kerken	.	.	.	.	.	.	.	.
154 032	Kevelaer, Stadt	2 101	+27,5	313	+42,3	4 412	+27,1	694	+36,3
154 036	Kleve, Stadt	3 086	-4,3	832	-4,5	5 477	-4,2	1 562	-12,6
154 040	Kranenburg	624	+12,2	35	+12,9	1 329	+29,8	136	+88,9
154 044	Rees, Stadt	1 315	+31,6	132	+40,4	2 133	+25,8	212	+38,6
154 048	Rheurdt	333	-19,8	22	+340,0	765	-12,9	33	+200,0
154 052	Straelen, Stadt	737	+3,7	48	-23,8	1 239	+2,9	102	-4,7
154 056	Uedem	463	+31,2	6	-25,0	1 123	+19,1	6	-25,0
154 060	Wachtendonk	.	.	.	.	.	.	.	.
154 064	Weeze	2 816	+27,4	1 512	+33,0	3 708	+37,9	1 599	+37,4
<b>158 000</b>	<b>Kreis Mettmann</b>	<b>37 499</b>	<b>+0,7</b>	<b>8 763</b>	<b>-7,9</b>	<b>61 949</b>	<b>-2,8</b>	<b>15 265</b>	<b>-13,1</b>
158 004	Erkrath, Stadt	1 494	-26,7	356	-47,9	2 412	-36,3	606	-53,7
158 008	Haan, Stadt	1 718	-13,5	231	-26,0	3 282	-12,2	508	-22,7
158 012	Heiligenhaus, Stadt	683	+5,9	150	-1,3	1 294	+9,1	459	+26,4
158 016	Hilden, Stadt	4 506	-2,5	623	-17,6	9 672	-4,8	1 818	-20,2
158 020	Langenfeld (Rhld.), Stadt	2 101	+11,8	227	+18,2	3 278	-2,9	381	-13,2
158 024	Mettmann, Stadt	6 251	-2,0	1 563	-7,5	10 467	-5,8	2 826	-14,2
158 026	Monheim am Rhein, Stadt	2 867	+30,6	985	+38,9	4 159	+23,3	1 249	+5,5
158 028	Ratingen, Stadt	15 649	+2,1	4 333	-8,3	23 247	+1,6	6 775	-8,3
158 032	Velbert, Stadt	2 158	+3,4	288	-2,7	3 705	-4,2	489	-13,5
158 036	Wülfrath, Stadt	72	-4,0	7	+40,0	433	+55,8	154	+92,5
<b>162 000</b>	<b>Rhein-Kreis Neuss</b>	<b>35 809</b>	<b>+2,8</b>	<b>11 333</b>	<b>-13,2</b>	<b>74 804</b>	<b>+1,8</b>	<b>17 481</b>	<b>-11,5</b>
162 004	Dormagen, Stadt	2 442	+9,1	528	+28,2	8 971	+9,9	1 251	+58,6
162 008	Grevenbroich, Stadt	2 267	+12,9	755	+27,5	3 903	-8,5	1 098	+28,0
162 012	Jüchen	306	+17,7	176	+21,4	441	+24,2	240	+20,0
162 016	Kaarst, Stadt	3 569	-5,0	1 001	-4,3	5 241	-12,8	1 219	-23,4
162 020	Korschenbroich, Stadt	607	+7,4	87	-27,5	7 030	+1,6	203	-2,9
162 022	Meerbusch, Stadt	2 685	+5,5	372	-2,4	14 194	+5,6	1 656	-14,2
162 024	Neuss, Stadt	23 708	+1,9	8 364	-19,1	34 622	+2,3	11 693	-17,2
162 028	Rommerskirchen	225	+11,4	50	+127,3	402	-18,1	121	+108,6
<b>166 000</b>	<b>Kreis Viersen</b>	<b>9 308</b>	<b>-4,8</b>	<b>914</b>	<b>+6,7</b>	<b>19 221</b>	<b>-15,9</b>	<b>2 084</b>	<b>+20,5</b>
166 004	Brüggen	673	-42,7	100	-38,7	1 397	-39,9	222	-33,9
166 008	Grefrath	549	-6,9	42	x	1 250	-27,8	124	x
166 012	Kempen, Stadt	1 083	-23,0	112	-1,8	3 584	-29,0	330	-10,3
166 016	Nettetal, Stadt	2 348	+29,9	135	+32,4	3 944	+14,7	268	+34,0
166 020	Niederkrüchten	359	-0,6	30	+66,7	789	-6,1	42	+44,8
166 024	Schwalmtal	.	.	.	.	.	.	.	.
166 028	Tönisvorst, Stadt	.	.	.	.	.	.	.	.
166 032	Viersen, Stadt	1 056	+21,8	70	-41,7	1 854	+5,5	141	-28,4
166 036	Willich, Stadt	2 753	-10,2	352	+32,8	5 698	-6,3	829	+65,5
<b>170 000</b>	<b>Kreis Wesel</b>	<b>24 163</b>	<b>+3,7</b>	<b>4 152</b>	<b>-17,6</b>	<b>41 890</b>	<b>+1,2</b>	<b>8 088</b>	<b>-18,5</b>
170 004	Alpen	.	.	.	.	.	.	.	.
170 008	Dinslaken, Stadt	1 587	+5,9	281	+11,1	3 195	+7,8	617	+21,9
170 012	Hamminkeln, Stadt	923	+17,0	115	+173,8	1 558	+24,9	238	+176,7
170 016	Hünxe	.	.	.	.	.	.	.	.
170 020	Kamp-Lintfort, Stadt	1 442	+52,8	77	+48,1	2 169	+18,1	119	-2,5

Anmerkungen Seite 9

## Noch: 2.1 Kapazität und Leistung der Beherbergungsstätten nach Verwaltungsbezirken

Dezember 2016

Amtliche Schlüsselnummer	Verwaltungsbezirk	Betriebe		Betten			Mittlere Aufenthaltsdauer <sup>3)</sup>	
		geöffnete	Veränderung <sup>1)</sup>	angebotene	Veränderung <sup>1)</sup>	mittlere Auslastung <sup>2)</sup>	aller Gäste	ausländischer Gäste
	<b>Noch: Kreis Wesel</b>							
170 024	Moers, Stadt	13	–	729	–	40,1	1,7	1,9
170 028	Neukirchen-Vluyn, Stadt	3	–	206	–3,3	38,1	1,8	1,4
170 032	Rheinberg, Stadt	8	+33,3	250	+68,9	24,0	2,3	1,8
170 036	Schermbeck	9	–	477	–4,8	25,7	1,7	1,9
170 040	Sonsbeck	6	–	141	–	7,5	3,0	5,8
170 044	Voerde (Niederrhein), Stadt	3	–	142	+2,9	28,4	2,2	1,9
170 048	Wesel, Stadt	14	–	793	–2,5	31,5	1,6	2,2
170 052	Xanten, Stadt	17	+6,3	690	+4,4	27,3	1,8	1,9
<b>100 000</b>	<b>Reg.-Bez. Düsseldorf</b>	<b>1 030</b>	<b>–0,7</b>	<b>78 624</b>	<b>+2,3</b>	<b>37,8</b>	<b>1,7</b>	<b>1,7</b>
	<b>Kreisfreie Städte</b>							
<b>314 000</b>	<b>Bonn</b>	<b>94</b>	<b>–</b>	<b>9 185</b>	<b>+10,5</b>	<b>40,4</b>	<b>1,8</b>	<b>1,9</b>
<b>315 000</b>	<b>Köln</b>	<b>285</b>	<b>–1,4</b>	<b>32 099</b>	<b>–0,2</b>	<b>49,1</b>	<b>1,6</b>	<b>1,8</b>
<b>316 000</b>	<b>Leverkusen</b>	<b>21</b>	<b>+10,5</b>	<b>1 503</b>	<b>+3,7</b>	<b>38,8</b>	<b>1,8</b>	<b>2,0</b>
	<b>Städteregion Aachen</b>	<b>181</b>	<b>+4,0</b>	<b>9 543</b>	<b>+4,6</b>	<b>43,7</b>	<b>1,9</b>	<b>1,8</b>
334 002	Aachen, kreisfreie Stadt	68	+1,5	5 475	+3,5	54,8	1,8	1,7
334 004	Alsdorf, Stadt	4	–	122	–	28,7	1,9	1,9
334 008	Baesweiler, Stadt	4	–	114	–	24,0	1,7	1,9
334 012	Eschweiler, Stadt	13	+8,3	306	+5,5	29,7	1,3	1,3
334 016	Herzogenrath, Stadt	4	–	127	–0,8	36,7	1,5	7,7
334 020	Monschau, Stadt	39	+5,4	1 295	+17,4	28,7	1,8	1,7
334 024	Roetgen	7	–	151	+10,2	29,1	2,2	1,7
334 028	Simmerath	27	+8,0	1 277	+1,0	23,7	3,0	2,3
334 032	Stolberg (Rhld.), Stadt	8	–	364	–3,7	30,3	2,0	2,0
334 036	Würselen, Stadt	7	+16,7	312	+3,7	44,4	2,0	1,8
<b>358 000</b>	<b>Kreis Düren</b>	<b>85</b>	<b>–1,2</b>	<b>3 837</b>	<b>–5,0</b>	<b>29,8</b>	<b>3,0</b>	<b>5,6</b>
358 004	Aldenhoven	3	–	40	–	17,5	2,6	–
358 008	Düren, Stadt	12	–7,7	510	–29,7	34,4	1,6	1,6
358 012	Heimbach, Stadt	22	–	1 593	–1,3	36,1	8,4	13,7
358 016	Hürtgenwald	7	–	312	+1,0	35,1	2,0	1,8
358 020	Inden	2	–	50	+4,2	.	.	.
358 024	Jülich, Stadt	9	–	453	–0,2	33,6	2,0	1,7
358 028	Kreuzau	6	+50,0	145	+119,7	15,2	3,0	2,5
358 032	Langerwehe	1	–	10	–	–	–	–
358 036	Linnich, Stadt	3	–	55	+5,8	20,9	1,5	2,4
358 040	Merzenich	1	–	22	–	.	.	.
358 044	Nideggen, Stadt	15	–11,8	550	–8,6	10,4	2,2	2,4
358 048	Niederzier	3	–	70	–	15,6	1,4	1,0
358 052	Nörvenich	1	–	27	–	.	.	.
358 056	Titz	–	–	–	–	–	–	–
358 060	Vettweiß	–	–	–	–	–	–	–
<b>362 000</b>	<b>Rhein-Erft-Kreis</b>	<b>118</b>	<b>–0,8</b>	<b>7 415</b>	<b>–3,1</b>	<b>44,2</b>	<b>2,7</b>	<b>2,4</b>
362 004	Bedburg, Stadt	5	–	258	–16,2	23,9	2,6	2,5
362 008	Bergheim, Stadt	17	–5,6	505	–3,3	48,7	6,3	16,3
362 012	Brühl, Stadt	19	–9,5	2 520	–7,5	50,3	2,5	1,6
362 016	Elsdorf, Stadt	4	–	84	–	16,7	2,5	4,5
362 020	Erfstadt, Stadt	11	–8,3	228	–15,6	22,1	1,6	1,1
362 024	Frechen, Stadt	10	–	789	–3,2	33,0	1,7	1,7
362 028	Hürth, Stadt	16	–	1 376	+1,3	63,0	3,8	3,2
362 032	Kerpen, Stadt	17	+13,3	835	+7,2	31,5	2,9	1,9
362 036	Pulheim, Stadt	12	+9,1	487	+5,2	31,1	2,0	1,9
362 040	Wesseling, Stadt	7	–	333	–	25,6	2,0	2,1
<b>366 000</b>	<b>Kreis Euskirchen</b>	<b>144</b>	<b>–</b>	<b>5 822</b>	<b>+3,1</b>	<b>23,5</b>	<b>2,9</b>	<b>2,9</b>
366 004	Bad Münstereifel, Stadt	23	+4,5	782	+2,8	24,4	1,9	1,4
366 008	Blankenheim	19	–	653	+1,4	14,2	2,7	2,5
366 012	Dahlem	14	+7,7	1 040	+1,4	22,6	3,0	3,4
366 016	Euskirchen, Stadt	12	–7,7	564	–1,9	24,1	1,7	2,4
366 020	Hellenthal	22	–	540	+32,7	10,3	1,9	1,7
366 024	Kall	12	–	488	+20,2	23,6	2,3	1,6
366 028	Mechemich, Stadt	8	–	164	–3,0	.	.	.
366 032	Nettersheim	11	–8,3	617	–1,6	46,5	13,0	11,0
366 036	Schleiden, Stadt	17	+6,3	840	–5,4	16,8	3,0	3,8
366 040	Weilerswist	1	–50,0	18	–35,7	.	.	.
366 044	Zülpich, Stadt	5	–	116	–	56,3	7,2	3,3

Anmerkungen Seite 9

## Noch: 2.1 Kapazität und Leistung der Beherbergungsstätten nach Verwaltungsbezirken

Dezember 2016

Amtliche Schlüsselnummer	Verwaltungsbezirk	Ankünfte				Übernachtungen			
		aller Gäste	Veränderung <sup>1)</sup>	ausländischer Gäste	Veränderung <sup>1)</sup>	aller Gäste	Veränderung <sup>1)</sup>	ausländischer Gäste	Veränderung <sup>1)</sup>
	<b>Noch: Kreis Wesel</b>								
170 024	Moers, Stadt	5 400	-4,4	1 667	-30,4	9 055	-7,9	3 165	-32,6
170 028	Neukirchen-Vluyn, Stadt	1 301	-14,0	187	+21,4	2 385	+1,3	271	-7,8
170 032	Rheinberg, Stadt	811	+64,5	191	+154,7	1 857	+89,5	352	+37,0
170 036	Schermbeck	2 227	-7,2	276	-41,0	3 675	-12,3	526	-42,2
170 040	Sonsbeck	291	-6,4	18	-40,0	872	-35,0	104	-4,6
170 044	Voerde (Niederrhein), Stadt	537	+27,9	111	+73,4	1 191	+25,2	214	+107,8
170 048	Wesel, Stadt	5 009	-11,6	819	-26,8	7 910	-14,8	1 763	-20,8
170 052	Xanten, Stadt	4 099	+30,5	316	-3,7	7 294	+28,6	614	+9,3
<b>100 000</b>	<b>Reg.-Bez. Düsseldorf</b>	<b>513 205</b>	<b>+5,4</b>	<b>160 354</b>	<b>-0,3</b>	<b>895 488</b>	<b>+2,4</b>	<b>270 398</b>	<b>-3,6</b>
	<b>Kreisfreie Städte</b>								
<b>314 000</b>	<b>Bonn</b>	<b>61 292</b>	<b>+8,9</b>	<b>12 652</b>	<b>+14,8</b>	<b>109 506</b>	<b>+6,8</b>	<b>24 189</b>	<b>+9,6</b>
<b>315 000</b>	<b>Köln</b>	<b>293 396</b>	<b>-0,3</b>	<b>107 594</b>	<b>-3,9</b>	<b>478 724</b>	<b>-0,8</b>	<b>189 924</b>	<b>-5,3</b>
<b>316 000</b>	<b>Leverkusen</b>	<b>9 917</b>	<b>-2,2</b>	<b>2 959</b>	<b>+10,1</b>	<b>18 063</b>	<b>+1,2</b>	<b>5 840</b>	<b>+16,0</b>
	<b>Städteregion Aachen</b>	<b>70 409</b>	<b>+12,8</b>	<b>25 822</b>	<b>+7,5</b>	<b>130 847</b>	<b>+10,7</b>	<b>45 193</b>	<b>+6,5</b>
334 002	Aachen, kreisfreie Stadt	52 206	+11,1	19 040	+7,5	94 793	+9,9	33 027	+4,3
334 004	Alsdorf, Stadt	577	+25,7	97	+115,6	1 086	+1,3	183	+30,7
334 008	Baesweiler, Stadt	431	-4,2	92	-20,7	728	-15,1	179	-24,8
334 012	Eschweiler, Stadt	2 115	+25,1	1 019	+12,6	2 817	+2,0	1 302	+1,9
334 016	Herzogenrath, Stadt	967	+18,5	3	-80,0	1 444	-15,0	23	-80,0
334 020	Monschau, Stadt	6 516	+2,7	3 292	-5,5	11 542	+17,1	5 653	+8,1
334 024	Roetgen	646	+9,1	143	+47,4	1 413	+3,1	242	+61,3
334 028	Simmerath	3 162	+20,9	1 195	+29,8	9 435	+3,1	2 758	+16,9
334 032	Stolberg (Rhld.), Stadt	1 675	-1,7	469	-4,1	3 286	+6,9	955	+10,4
334 036	Würselen, Stadt	2 114	+181,9	472	+108,8	4 303	+106,1	871	+126,8
<b>358 000</b>	<b>Kreis Düren</b>	<b>11 738</b>	<b>+9,7</b>	<b>2 654</b>	<b>+8,2</b>	<b>35 769</b>	<b>+0,1</b>	<b>14 773</b>	<b>-9,2</b>
358 004	Aldenhoven	75	-	-	-	193	+3,2	-	-
358 008	Düren, Stadt	3 275	+7,0	549	-11,3	5 092	-1,0	886	-18,9
358 012	Heimbach, Stadt	2 107	-1,8	840	+1,7	17 760	-5,0	11 525	-9,2
358 016	Hürtgenwald	1 711	+3,4	327	-11,6	3 396	-5,8	601	-39,4
358 020	Inden	-	-	-	-	-	-	-	-
358 024	Jülich, Stadt	2 267	+16,7	608	+61,3	4 553	+19,1	1 015	+42,8
358 028	Kreuzau	230	+28,5	41	+57,7	682	+48,9	102	-1,9
358 032	Langerwehe	-	-	-	-	-	-	-	-
358 036	Linnich, Stadt	235	+25,0	40	+21,2	357	-17,4	97	-40,9
358 040	Merzenich	-	-	-	-	-	-	-	-
358 044	Nideggen, Stadt	1 235	+38,5	203	+39,0	2 688	+14,8	496	+9,0
358 048	Niederzier	235	+0,9	6	-33,3	338	-23,2	6	-53,8
358 052	Nörvenich	-	-	-	-	-	-	-	-
358 056	Titz	-	-	-	-	-	-	-	-
358 060	Vettweiß	-	-	-	-	-	-	-	-
<b>362 000</b>	<b>Rhein-Erft-Kreis</b>	<b>35 794</b>	<b>+5,8</b>	<b>7 606</b>	<b>+13,2</b>	<b>97 783</b>	<b>-0,7</b>	<b>18 221</b>	<b>+0,5</b>
362 004	Bedburg, Stadt	712	-55,1	48	+9,1	1 845	-26,4	119	+15,5
362 008	Bergheim, Stadt	1 192	-6,9	183	+15,8	7 484	-2,6	2 987	-0,1
362 012	Brühl, Stadt	15 007	+0,3	3 147	+3,2	37 688	+9,1	5 028	+8,5
362 016	Elsdorf, Stadt	170	-39,1	20	-20,0	426	-22,1	89	+9,9
362 020	Erfstadt, Stadt	803	-0,4	13	+18,2	1 316	-12,1	14	-50,0
362 024	Frechen, Stadt	4 701	-3,0	1 354	+27,5	8 075	-4,4	2 258	+20,6
362 028	Hürth, Stadt	6 948	+41,4	1 713	+16,4	26 129	-11,6	5 553	-19,0
362 032	Kerpen, Stadt	2 599	+7,7	639	+8,1	7 565	-7,6	1 192	+26,0
362 036	Pulheim, Stadt	2 380	+50,6	240	+81,8	4 688	+59,8	457	+60,9
362 040	Wesseling, Stadt	1 282	+9,8	249	+43,1	2 567	-0,9	524	+55,5
<b>366 000</b>	<b>Kreis Euskirchen</b>	<b>15 146</b>	<b>+3,1</b>	<b>2 537</b>	<b>-2,3</b>	<b>43 845</b>	<b>-2,6</b>	<b>7 461</b>	<b>-7,6</b>
366 004	Bad Münstereifel, Stadt	3 152	+20,0	213	+30,7	5 964	+9,1	304	+12,6
366 008	Blankenheim	1 680	+33,3	72	+22,0	4 604	+37,5	181	+43,7
366 012	Dahlem	2 410	+3,6	1 126	+3,9	7 243	-0,4	3 848	+4,3
366 016	Euskirchen, Stadt	2 470	-19,2	215	-33,0	4 222	-24,0	513	-32,8
366 020	Hellenthal	889	+13,5	322	+10,3	1 717	+7,0	560	+12,7
366 024	Kall	1 472	+22,5	63	+53,7	3 347	-4,6	103	+13,2
366 028	Mechemich, Stadt	-	-	-	-	-	-	-	-
366 032	Nettersheim	687	-7,4	2	-66,7	8 955	+0,4	22	-84,1
366 036	Schleiden, Stadt	1 512	-16,5	460	-18,0	4 515	-23,0	1 760	-22,1
366 040	Weilerswist	-	-	-	-	-	-	-	-
366 044	Zülpich, Stadt	288	-0,3	7	-36,4	2 079	+2,0	23	-11,5

## Noch: 2.1 Kapazität und Leistung der Beherbergungsstätten nach Verwaltungsbezirken

Dezember 2016

Amtliche Schlüsselnummer	Verwaltungsbezirk	Betriebe		Betten			Mittlere Aufenthaltsdauer <sup>3)</sup>	
		geöffnete	Veränderung <sup>1)</sup>	angebotene	Veränderung <sup>1)</sup>	mittlere Auslastung <sup>2)</sup>	aller Gäste	ausländischer Gäste
<b>370 000</b>	<b>Kreis Heinsberg</b>	<b>57</b>	<b>+1,8</b>	<b>1 566</b>	<b>-2,4</b>	<b>27,5</b>	<b>2,2</b>	<b>2,9</b>
370 004	Erkelenz, Stadt	7	-	221	-3,1	31,2	2,1	3,0
370 008	Gangelt	3	-	45	-	41,3	3,0	7,9
370 012	Geilenkirchen, Stadt	4	-	141	-9,6	21,5	2,6	3,9
370 016	Heinsberg, Stadt	4	-	99	-	38,7	1,8	1,9
370 020	Hückelhoven, Stadt	7	+16,7	174	+3,6	30,1	2,0	2,1
370 024	Selkant	1	x	-	-	-	-	-
370 028	Übach-Palenberg, Stadt	3	-	126	-	22,5	3,4	-
370 032	Waldfeucht	2	-	42	+2,4	.	.	.
370 036	Wassenberg, Stadt	14	-6,7	204	-18,7	21,8	1,7	1,8
370 040	Wegberg, Stadt	12	-	514	+4,7	27,7	2,4	2,9
<b>374 000</b>	<b>Oberbergischer Kreis</b>	<b>103</b>	<b>-</b>	<b>5 545</b>	<b>+2,2</b>	<b>31,6</b>	<b>3,5</b>	<b>3,2</b>
374 004	Bergneustadt, Stadt	6	-	358	+9,8	20,6	2,3	2,7
374 008	Engelskirchen	6	-14,3	390	-4,2	71,7	10,1	1,7
374 012	Gummersbach, Stadt	14	-	877	+0,9	31,7	2,1	3,0
374 016	Hückeswagen, Stadt	6	-	203	-	24,0	2,6	3,2
374 020	Lindlar	15	+7,1	448	+55,6	16,9	3,0	6,1
374 024	Marienheide	4	-	281	-	20,3	2,5	2,6
374 028	Morsbach	2	-	209	+0,5	.	.	.
374 032	Nümbrecht	9	-	755	-15,3	42,1	4,0	3,1
374 036	Radevormwald, Stadt	9	-	595	-1,3	25,2	3,2	1,5
374 040	Reichshof	9	-10,0	412	-6,2	57,9	12,5	5,5
374 044	Waldbrohl, Stadt	5	-16,7	286	-11,7	.	.	.
374 048	Wiehl, Stadt	8	-	412	-2,8	17,1	1,7	2,5
374 052	Wipperfürth, Stadt	10	+25,0	319	+94,5	20,0	2,7	4,4
<b>378 000</b>	<b>Rhein.-Berg. Kreis</b>	<b>77</b>	<b>-4,9</b>	<b>3 688</b>	<b>+2,4</b>	<b>34,1</b>	<b>2,4</b>	<b>1,9</b>
378 004	Bergisch Gladbach, Stadt	18	-5,3	1 181	-1,9	37,7	2,0	1,7
378 008	Burscheid, Stadt	5	-	190	-	24,0	1,8	2,5
378 012	Kürten	8	-	168	-7,2	26,4	2,2	1,9
378 016	Leichlingen (Rhld.), Stadt	11	-8,3	549	-2,1	56,4	11,7	21,1
378 020	Odenthal	6	-14,3	422	+56,3	25,0	1,5	1,8
378 024	Overath, Stadt	12	-	369	+1,9	16,1	2,1	2,9
378 028	Rösrath, Stadt	6	-	273	-	34,4	1,7	1,6
378 032	Wermelskirchen, Stadt	11	-8,3	536	-4,5	28,5	1,9	1,4
<b>382 000</b>	<b>Rhein-Sieg-Kreis</b>	<b>148</b>	<b>-3,3</b>	<b>9 553</b>	<b>-1,6</b>	<b>29,5</b>	<b>2,2</b>	<b>2,3</b>
382 004	Alfter	5	-	191	-	34,8	2,1	3,9
382 008	Bad Honnef, Stadt	14	-17,6	1 274	-2,7	27,2	2,2	2,4
382 012	Bornheim, Stadt	15	-	578	-4,1	23,9	2,6	2,8
382 016	Eitorf	3	-25,0	283	-3,4	.	.	.
382 020	Hennef (Sieg), Stadt	14	+7,7	1 077	-1,3	45,1	5,1	2,1
382 024	Königswinter, Stadt	23	-4,2	1 806	-3,6	27,3	1,8	2,4
382 028	Lohmar, Stadt	6	-14,3	212	+7,1	19,2	1,3	1,4
382 032	Meckenheim, Stadt	4	-	198	-0,5	26,3	1,7	1,6
382 036	Much	6	-	327	-3,8	34,7	2,2	2,1
382 040	Neunkirchen-Seelscheid	2	-	24	-	.	.	.
382 044	Niederkassel, Stadt	5	-16,7	214	-3,6	41,7	1,8	2,5
382 048	Rheinbach, Stadt	6	+20,0	304	+13,4	34,3	1,6	1,5
382 052	Ruppichterath	2	-	86	-4,4	.	.	.
382 056	Sankt Augustin, Stadt	3	-	126	-	35,3	2,0	2,3
382 060	Siegburg, Stadt	13	-7,1	699	-5,0	33,5	1,7	2,6
382 064	Swisttal	5	-	853	-1,2	11,0	4,1	2,1
382 068	Troisdorf, Stadt	9	+12,5	728	+9,3	43,9	2,2	2,3
382 072	Wachtberg	4	-	247	-	24,1	2,1	1,8
382 076	Windeck	9	-	326	-11,7	14,0	2,4	1,8
<b>300 000</b>	<b>Reg.-Bez. Köln</b>	<b>1 313</b>	<b>-0,4</b>	<b>89 756</b>	<b>+1,2</b>	<b>40,5</b>	<b>1,9</b>	<b>1,9</b>
	<b>Kreisfreie Städte</b>							
<b>512 000</b>	<b>Bottrop</b>	<b>12</b>	<b>-</b>	<b>619</b>	<b>-</b>	<b>35,9</b>	<b>1,9</b>	<b>1,6</b>
<b>513 000</b>	<b>Gelsenkirchen</b>	<b>22</b>	<b>-</b>	<b>2 130</b>	<b>+1,0</b>	<b>42,4</b>	<b>2,6</b>	<b>2,1</b>
<b>515 000</b>	<b>Münster</b>	<b>78</b>	<b>-2,5</b>	<b>7 821</b>	<b>-4,8</b>	<b>40,8</b>	<b>1,9</b>	<b>1,7</b>

Anmerkungen Seite 9

## Noch: 2.1 Kapazität und Leistung der Beherbergungsstätten nach Verwaltungsbezirken

Dezember 2016

Amtliche Schlüsselnummer	Verwaltungsbezirk	Ankünfte				Übernachtungen			
		aller Gäste	Veränderung <sup>1)</sup>	ausländischer Gäste	Veränderung <sup>1)</sup>	aller Gäste	Veränderung <sup>1)</sup>	ausländischer Gäste	Veränderung <sup>1)</sup>
<b>370 000</b>	<b>Kreis Heinsberg</b>	<b>6 407</b>	<b>+8,0</b>	<b>791</b>	<b>-3,1</b>	<b>14 012</b>	<b>+5,6</b>	<b>2 302</b>	<b>+2,3</b>
370 004	Erkelenz, Stadt	1 022	+4,7	152	-25,5	2 138	+12,4	458	-17,5
370 008	Gangelt	264	-31,4	45	-50,0	791	-22,1	354	+3,8
370 012	Geilenkirchen, Stadt	361	+1,4	123	+15,0	938	-9,5	484	+19,8
370 016	Heinsberg, Stadt	762	+18,0	204	+38,8	1 393	+28,4	388	+47,5
370 020	Hückelhoven, Stadt	879	+34,6	97	+21,3	1 776	+18,6	203	-12,1
370 024	Selfkant	-	-	-	-	-	-	-	-
370 028	Übach-Palenberg, Stadt	262	+20,2	-	-	880	+32,1	-	-
370 032	Waldfeucht	.	.	.	.	.	.	.	.
370 036	Wassenberg, Stadt	1 125	+26,4	52	-38,8	1 946	+14,4	93	-40,4
370 040	Wegberg, Stadt	1 644	-3,6	88	+35,4	3 935	-5,2	257	+13,2
<b>374 000</b>	<b>Oberbergischer Kreis</b>	<b>15 220</b>	<b>+7,7</b>	<b>1 595</b>	<b>+36,8</b>	<b>53 436</b>	<b>+3,8</b>	<b>5 128</b>	<b>+43,3</b>
374 004	Bergneustadt, Stadt	980	-14,3	51	+15,9	2 228	-6,3	138	+76,9
374 008	Engelskirchen	858	-6,0	20	-33,3	8 665	-4,1	34	-91,4
374 012	Gummersbach, Stadt	3 863	+16,7	926	+36,2	8 280	+24,3	2 777	+48,1
374 016	Hückeswagen, Stadt	842	+12,7	54	+5,9	2 190	+17,7	174	+31,8
374 020	Lindlar	845	+88,6	100	+104,1	2 498	+66,8	608	+59,2
374 024	Marienheide	647	+7,7	79	-1,3	1 641	+4,9	207	+10,7
374 028	Morsbach	.	.	.	.	.	.	.	.
374 032	Nümbrecht	2 438	-0,8	18	-64,0	9 760	-17,9	56	-59,4
374 036	Radevormwald, Stadt	1 258	-2,4	16	-50,0	4 063	-7,9	24	-53,8
374 040	Reichshof	590	-9,1	10	+150,0	7 391	+1,9	55	+189,5
374 044	Waldröhl, Stadt	.	.	.	.	.	.	.	.
374 048	Wiehl, Stadt	1 257	+33,9	145	+85,9	2 135	+12,1	362	+102,2
374 052	Wipperfürth, Stadt	735	+30,6	90	+42,9	1 977	+115,8	396	+219,4
<b>378 000</b>	<b>Rhein.-Berg. Kreis</b>	<b>15 472</b>	<b>+8,9</b>	<b>1 915</b>	<b>+15,6</b>	<b>37 515</b>	<b>+1,5</b>	<b>3 712</b>	<b>-9,4</b>
378 004	Bergisch Gladbach, Stadt	6 413	+5,9	966	+15,7	13 020	-5,4	1 648	-23,4
378 008	Burscheid, Stadt	770	+13,6	112	-27,7	1 411	+13,5	284	-36,7
378 012	Kürten	601	-5,7	39	-46,6	1 352	-11,3	76	-49,0
378 016	Leichlingen (Rhld.), Stadt	820	-24,7	12	-33,3	9 630	-2,9	253	+59,1
378 020	Odenthal	2 182	+74,1	96	+21,5	3 277	+48,8	170	+1,8
378 024	Overath, Stadt	851	-5,4	194	-5,4	1 758	+13,9	559	+26,2
378 028	Rösrath, Stadt	1 332	-2,7	122	+41,9	2 325	-5,6	199	+19,2
378 032	Wermelskirchen, Stadt	2 503	+12,8	374	+81,6	4 742	+9,7	523	+26,6
<b>382 000</b>	<b>Rhein-Sieg-Kreis</b>	<b>37 514</b>	<b>+0,7</b>	<b>5 202</b>	<b>+0,5</b>	<b>82 922</b>	<b>-0,5</b>	<b>12 122</b>	<b>+2,1</b>
382 004	Alfter	1 003	+47,3	19	+58,3	2 060	+31,7	75	+188,5
382 008	Bad Honnef, Stadt	4 937	+11,6	472	+17,1	10 773	-0,6	1 146	+18,8
382 012	Bornheim, Stadt	1 516	+4,7	182	+68,5	3 902	-16,2	504	+2,9
382 016	Eitorf	.	.	.	.	.	.	.	.
382 020	Hennef (Sieg), Stadt	2 705	-1,6	261	+47,5	13 837	-3,5	540	-33,8
382 024	Königswinter, Stadt	7 920	-9,2	1 138	-1,5	14 251	-10,6	2 787	+4,4
382 028	Lohmar, Stadt	906	-12,2	87	-18,7	1 219	-21,2	119	-34,6
382 032	Meckenheim, Stadt	749	+17,4	66	-55,7	1 296	+10,2	108	-57,5
382 036	Much	1 501	-15,3	329	+0,9	3 270	-8,5	699	+1,5
382 040	Neunkirchen-Seelscheid	.	.	.	.	.	.	.	.
382 044	Niederkassel, Stadt	1 508	-8,4	533	-13,6	2 768	-9,1	1 349	-10,4
382 048	Rheinbach, Stadt	2 074	+8,5	237	-9,5	3 237	-0,7	344	-12,2
382 052	Ruppichteroth	.	.	.	.	.	.	.	.
382 056	Sankt Augustin, Stadt	628	-27,1	15	-44,4	1 244	-13,4	35	-14,6
382 060	Siegburg, Stadt	4 211	-3,4	615	-5,7	7 268	-0,5	1 570	-3,0
382 064	Swisttal	707	+6,0	86	-37,7	2 908	+5,2	181	-40,7
382 068	Troisdorf, Stadt	4 210	+16,1	1 098	+14,4	9 157	+39,3	2 546	+46,7
382 072	Wachtberg	762	-9,4	42	-20,8	1 595	+4,5	76	-39,2
382 076	Windeck	587	+39,1	5	-28,6	1 414	+39,2	9	-43,8
<b>300 000</b>	<b>Reg.-Bez. Köln</b>	<b>572 305</b>	<b>+3,3</b>	<b>171 327</b>	<b>+0,6</b>	<b>1102 422</b>	<b>+1,6</b>	<b>328 865</b>	<b>-1,7</b>
	<b>Kreisfreie Städte</b>								
<b>512 000</b>	<b>Bottrop</b>	<b>3 368</b>	<b>-3,5</b>	<b>641</b>	<b>-40,7</b>	<b>6 248</b>	<b>-7,5</b>	<b>1 054</b>	<b>-46,1</b>
<b>513 000</b>	<b>Gelsenkirchen</b>	<b>10 631</b>	<b>+6,9</b>	<b>1 407</b>	<b>+10,7</b>	<b>28 039</b>	<b>+14,3</b>	<b>2 911</b>	<b>+11,4</b>
<b>515 000</b>	<b>Münster</b>	<b>51 133</b>	<b>-1,7</b>	<b>5 744</b>	<b>-2,0</b>	<b>95 799</b>	<b>-7,2</b>	<b>9 589</b>	<b>-1,7</b>

Anmerkungen Seite 9

## Noch: 2.1 Kapazität und Leistung der Beherbergungsstätten nach Verwaltungsbezirken

Dezember 2016

Amtliche Schlüsselnummer	Verwaltungsbezirk	Betriebe		Betten			Mittlere Aufenthaltsdauer <sup>3)</sup>	
		geöffnete	Veränderung <sup>1)</sup>	angebotene	Veränderung <sup>1)</sup>	mittlere Auslastung <sup>2)</sup>	aller Gäste	ausländischer Gäste
<b>554 000</b>	<b>Kreis Borken</b>	<b>133</b>	<b>-5,7</b>	<b>5 330</b>	<b>-5,8</b>	<b>24,6</b>	<b>2,0</b>	<b>2,4</b>
554 004	Ahaus, Stadt	13	-	522	-7,4	26,5	2,1	2,2
554 008	Bocholt, Stadt	17	-10,5	597	-8,4	36,7	1,9	1,8
554 012	Borken, Stadt	16	-	762	-5,9	27,6	2,6	6,7
554 016	Gescher, Stadt	4	-	126	-3,1	29,8	1,5	2,2
554 020	Gronau (Westf.), Stadt	18	-10,0	757	-6,2	26,1	2,1	3,5
554 024	Heek	2	-	178	-	.	.	.
554 028	Heiden	3	-	121	-	.	.	.
554 032	Isselburg, Stadt	5	-	138	-	24,9	1,6	1,4
554 036	Legden	6	-14,3	586	-3,6	23,2	1,9	1,5
554 040	Raesfeld	6	-25,0	167	-14,4	23,8	1,7	1,4
554 044	Reken	10	-	279	-	11,8	1,8	2,9
554 048	Rhede, Stadt	5	-	82	-2,4	25,1	1,5	1,5
554 052	Schöppingen	8	-	244	-3,2	11,9	1,6	3,7
554 056	Stadtlohn, Stadt	3	-	41	-16,3	31,1	1,8	1,0
554 060	Südlohn	3	-	159	-	22,9	1,6	2,0
554 064	Velen, Stadt	8	-	410	-0,2	21,4	1,9	3,0
554 068	Vreden, Stadt	6	-14,3	161	-27,1	27,0	1,6	1,5
<b>558 000</b>	<b>Kreis Coesfeld</b>	<b>83</b>	<b>-2,4</b>	<b>4 025</b>	<b>+3,2</b>	<b>36,6</b>	<b>3,8</b>	<b>2,1</b>
558 004	Ascheberg	7	-	361	-0,6	27,9	2,4	2,1
558 008	Billerbeck, Stadt	6	-	362	+11,7	33,9	2,5	2,6
558 012	Coesfeld, Stadt	10	+11,1	352	+2,6	32,2	1,7	1,5
558 016	Dülmen, Stadt	12	-	424	-	17,6	2,0	3,1
558 020	Havixbeck	8	-	222	-0,4	10,7	2,8	2,0
558 024	Lüdinghausen, Stadt	9	-	156	-	14,5	1,5	2,6
558 028	Nordkirchen	4	-20,0	1 163	+10,0	.	.	.
558 032	Nottuln	11	-	455	-1,1	15,5	1,7	1,5
558 036	Olfen, Stadt	3	-	56	-	28,1	1,7	2,1
558 040	Rosendahl	3	-	83	-	.	.	.
558 044	Senden	10	-16,7	391	-5,3	28,6	1,5	1,9
<b>562 000</b>	<b>Kreis Recklinghausen</b>	<b>92</b>	<b>-2,1</b>	<b>4 487</b>	<b>-3,1</b>	<b>32,9</b>	<b>1,9</b>	<b>1,9</b>
562 004	Castrop-Rauxel, Stadt	9	-	501	-1,4	32,8	1,8	2,0
562 008	Datteln, Stadt	10	-9,1	345	-4,4	51,5	2,5	2,7
562 012	Dorsten, Stadt	19	-	454	-16,5	26,4	2,2	3,3
562 014	Gladbeck, Stadt	6	-	455	-	56,0	1,6	1,7
562 016	Haltern am See, Stadt	19	-5,0	946	-3,3	22,2	1,9	1,9
562 020	Herten, Stadt	4	-	216	-	32,7	1,5	1,7
562 024	Marl, Stadt	9	-	430	+0,7	23,2	1,8	2,1
562 028	Oer-Erkenschwick, Stadt	5	-	480	-	20,1	2,3	1,4
562 032	Recklinghausen, Stadt	8	-	574	-	44,1	1,7	1,9
562 036	Waltrop, Stadt	3	-	86	-	33,5	2,1	4,3
<b>566 000</b>	<b>Kreis Steinfurt</b>	<b>173</b>	<b>-1,1</b>	<b>5 328</b>	<b>+0,9</b>	<b>28,2</b>	<b>2,4</b>	<b>2,9</b>
566 004	Altenberge	4	-	192	-	32,2	1,7	4,0
566 008	Emsdetten, Stadt	11	-	412	-1,7	18,1	1,8	3,9
566 012	Greven, Stadt	12	-	359	-1,1	23,6	1,5	1,5
566 016	Hörstel, Stadt	14	-	328	-3,2	32,7	1,7	2,9
566 020	Hopsten	2	-	22	-33,3	.	.	.
566 024	Horstmar, Stadt	3	-	55	-	29,3	2,3	2,1
566 028	Ibbenbüren, Stadt	15	+7,1	459	+1,5	24,9	1,6	1,4
566 032	Ladbergen	9	-	185	+5,1	27,4	1,6	1,4
566 036	Laer	3	-	76	-	22,8	2,3	2,8
566 040	Lengerich, Stadt	8	-	170	-0,6	22,4	3,2	3,4
566 044	Lienen	7	-	125	-	36,4	5,2	18,6
566 048	Lotte	1	-	14	-	.	.	.
566 052	Metelen	2	-	32	-	.	.	.
566 056	Mettingen	7	-	216	+5,9	56,4	7,8	1,4
566 060	Neuenkirchen	3	-	98	+2,1	26,4	4,0	10,0
566 064	Nordwalde	3	-	172	+6,2	16,8	2,2	-
566 068	Ochtrup, Stadt	5	-	102	-	20,9	1,6	1,5
566 072	Recke	4	-33,3	117	-14,6	18,1	3,7	2,4
566 076	Rheine, Stadt	20	-	823	+10,9	30,7	2,8	2,0
566 080	Saerbeck	5	-	208	-3,7	24,8	2,4	1,7
566 084	Steinfurt, Stadt	9	-	236	-0,8	25,6	2,4	4,4
566 088	Tecklenburg, Stadt	18	-5,3	754	-0,9	31,0	3,7	2,8
566 092	Westerkappeln	3	-	49	-	34,6	2,9	2,6
566 096	Wettringen	5	-	124	-	35,1	2,7	7,2

Anmerkungen Seite 9



## Noch: 2.1 Kapazität und Leistung der Beherbergungsstätten nach Verwaltungsbezirken

Dezember 2016

Amtliche Schlüsselnummer	Verwaltungsbezirk	Ankünfte				Übernachtungen			
		aller Gäste	Veränderung <sup>1)</sup>	ausländischer Gäste	Veränderung <sup>1)</sup>	aller Gäste	Veränderung <sup>1)</sup>	ausländischer Gäste	Veränderung <sup>1)</sup>
<b>554 000</b>	<b>Kreis Borken</b>	<b>20 764</b>	<b>+2,8</b>	<b>2 267</b>	<b>-10,3</b>	<b>40 578</b>	<b>+5,9</b>	<b>5 384</b>	<b>+6,3</b>
554 004	Ahaus, Stadt	1 874	+10,6	190	+5,0	3 864	+1,4	427	+12,4
554 008	Bocholt, Stadt	3 596	-8,1	563	-7,1	6 845	-6,9	1 029	-8,2
554 012	Borken, Stadt	2 555	+15,6	121	+15,2	6 532	+25,3	814	+178,8
554 016	Gescher, Stadt	798	+18,6	21	+5,0	1 165	+33,4	47	+80,8
554 020	Gronau (Westf.), Stadt	2 808	+1,1	339	-25,0	5 959	+17,9	1 177	+23,0
554 024	Heek	.	.	.	.	.	.	.	.
554 028	Heiden	.	.	.	.	.	.	.	.
554 032	Isselburg, Stadt	665	+15,9	333	+35,4	1 064	+12,5	462	+6,9
554 036	Legden	2 252	-8,2	172	-52,4	4 211	-5,7	262	-58,0
554 040	Raesfeld	714	-12,3	20	-39,4	1 230	-11,8	28	-51,7
554 044	Reken	576	+2,7	57	+7,5	1 050	+12,4	163	+111,7
554 048	Rhede, Stadt	501	+7,7	38	-40,6	759	+5,0	57	-26,0
554 052	Schöppingen	569	-20,6	35	-77,6	902	-39,8	129	-74,1
554 056	Stadtlohn, Stadt	218	+17,2	4	x	395	+20,1	4	x
554 060	Südlohn	693	+13,8	57	-17,4	1 129	+11,3	114	-10,2
554 064	Velen, Stadt	1 461	-4,8	121	+57,1	2 790	-3,0	367	+52,3
554 068	Vreden, Stadt	873	+55,6	159	+103,8	1 367	+65,7	243	+105,9
<b>558 000</b>	<b>Kreis Coesfeld</b>	<b>11 987</b>	<b>+6,1</b>	<b>1 049</b>	<b>+8,1</b>	<b>45 145</b>	<b>+22,7</b>	<b>2 175</b>	<b>+1,8</b>
558 004	Ascheberg	1 262	-11,7	165	+10,7	3 013	+10,2	349	+42,4
558 008	Billerbeck, Stadt	1 522	+31,8	128	+3,2	3 827	+14,7	339	-21,7
558 012	Coesfeld, Stadt	2 033	-3,7	119	-20,1	3 426	-4,0	183	-33,5
558 016	Dülmen, Stadt	1 164	+8,4	155	+124,6	2 289	-0,1	474	+177,2
558 020	Havixbeck	263	-8,7	38	-50,0	732	+1,4	76	-67,4
558 024	Lüdinghausen, Stadt	513	-15,3	18	-35,7	787	-24,0	47	-29,9
558 028	Nordkirchen	.	.	.	.	.	.	.	.
558 032	Nottuln	1 272	+21,6	189	+71,8	2 168	+17,4	282	+93,2
558 036	Olfen, Stadt	279	+37,4	17	-57,5	487	+47,1	35	-37,5
558 040	Rosendahl	.	.	.	.	.	.	.	.
558 044	Senden	2 169	+26,3	193	-3,0	3 258	+14,8	362	-25,2
<b>562 000</b>	<b>Kreis Recklinghausen</b>	<b>24 269</b>	<b>+9,3</b>	<b>4 337</b>	<b>-8,0</b>	<b>45 132</b>	<b>+8,9</b>	<b>8 216</b>	<b>-4,3</b>
562 004	Castrop-Rauxel, Stadt	2 762	+12,3	322	-21,8	4 841	+16,5	652	-15,1
562 008	Datteln, Stadt	2 202	+4,1	20	-39,4	5 431	+0,9	53	-44,2
562 012	Dorsten, Stadt	1 755	+19,0	197	+14,5	3 796	+21,1	652	-8,2
562 014	Gladbeck, Stadt	4 653	-5,5	2 359	-16,7	7 645	-2,0	4 067	-9,1
562 016	Haltern am See, Stadt	3 451	+14,7	122	-9,6	6 439	+9,9	233	+5,0
562 020	Herten, Stadt	1 434	-1,6	141	+24,8	2 192	-3,4	233	-0,9
562 024	Marl, Stadt	1 765	+10,2	140	+6,9	3 099	+4,7	291	-20,3
562 028	Oer-Erkenschwick, Stadt	1 297	-3,6	28	-58,2	3 002	-13,7	40	-75,2
562 032	Recklinghausen, Stadt	4 549	+35,1	964	+25,4	7 843	+42,3	1 804	+26,8
562 036	Waltrop, Stadt	401	-12,4	44	-12,0	844	-4,6	191	+50,4
<b>566 000</b>	<b>Kreis Steinfurt</b>	<b>19 879</b>	<b>+16,2</b>	<b>1 617</b>	<b>+7,7</b>	<b>47 816</b>	<b>+12,7</b>	<b>4 619</b>	<b>+12,6</b>
566 004	Altenberge	1 128	+39,4	62	+31,9	1 915	+54,8	251	+153,5
566 008	Emsdetten, Stadt	1 314	-0,9	82	-38,8	2 318	-11,6	317	-36,5
566 012	Greven, Stadt	2 055	+39,7	155	+10,7	3 032	+17,7	226	-3,4
566 016	Hörstel, Stadt	2 375	+67,4	166	+59,6	4 128	+60,6	477	+58,5
566 020	Hopsten	.	.	.	.	.	.	.	.
566 024	Horstmar, Stadt	218	-19,9	9	-	499	-17,0	19	-
566 028	Ibbenbüren, Stadt	2 206	+21,7	210	+46,9	3 560	+14,3	293	+14,9
566 032	Ladbergen	994	-1,3	114	-23,5	1 580	+3,8	163	-16,4
566 036	Laer	233	+39,5	8	+100,0	536	+32,7	22	+450,0
566 040	Lengerich, Stadt	368	-10,2	12	-73,3	1 182	+17,3	41	-70,1
566 044	Lienen	277	+25,3	39	-	1 437	+12,3	725	+6,9
566 048	Lotte	.	.	.	.	.	.	.	.
566 052	Metelen	.	.	.	.	.	.	.	.
566 056	Mettingen	487	+6,3	11	+450,0	3 802	+10,3	15	x
566 060	Neuenkirchen	199	-22,3	30	-21,1	802	+20,8	300	+111,3
566 064	Nordwalde	408	+15,9	-	-	897	-15,0	-	-
566 068	Ochtrup, Stadt	425	-19,8	72	+10,8	662	-11,0	107	+23,0
566 072	Recke	179	-19,7	9	+350,0	655	+44,9	22	x
566 076	Rheine, Stadt	2 591	+12,5	359	+18,5	7 128	+9,0	735	+30,3
566 080	Saerbeck	650	+8,3	15	-	1 561	-1,8	26	-7,1
566 084	Steinfurt, Stadt	781	+10,2	16	-23,8	1 872	+19,7	71	+97,2
566 088	Tecklenburg, Stadt	2 063	+8,8	191	+11,7	7 733	+6,1	539	-13,1
566 092	Westerkappeln	181	-31,2	19	-64,2	526	-14,9	49	-64,2
566 096	Wettringen	537	+69,4	24	+140,0	1 458	+58,5	173	+322,0

Anmerkungen Seite 9

## Noch: 2.1 Kapazität und Leistung der Beherbergungsstätten nach Verwaltungsbezirken

Dezember 2016

Amtliche Schlüsselnummer	Verwaltungsbezirk	Betriebe		Betten			Mittlere Aufenthaltsdauer <sup>3)</sup>	
		geöffnete	Veränderung <sup>1)</sup>	angebotene	Veränderung <sup>1)</sup>	mittlere Auslastung <sup>2)</sup>	aller Gäste	ausländischer Gäste
<b>570 000</b>	<b>Kreis Warendorf</b>	<b>86</b>	<b>-3,4</b>	<b>3 058</b>	<b>-1,5</b>	<b>28,6</b>	<b>2,4</b>	<b>2,3</b>
570 004	Ahlen, Stadt	6	-25,0	250	-16,7	21,4	2,7	3,3
570 008	Beckum, Stadt	8	-	238	-4,8	26,2	1,7	2,0
570 012	Beelen	3	-	62	-	17,3	2,2	2,1
570 016	Drensteinfurt, Stadt	5	-	100	-2,9	18,1	1,5	1,8
570 020	Ennigerloh, Stadt	6	-	176	+1,1	17,0	2,0	2,0
570 024	Everswinkel	5	-	141	-0,7	14,6	2,1	1,2
570 028	Oelde, Stadt	10	-	391	-	19,9	2,0	2,1
570 032	Ostbevern	6	-	310	-1,3	22,7	1,2	1,5
570 036	Sassenberg, Stadt	6	-	89	-	20,4	2,3	2,7
570 040	Sendenhorst, Stadt	7	-	240	-1,6	52,4	4,2	2,9
570 044	Telgte, Stadt	5	-28,6	265	-15,1	61,0	4,3	1,9
570 048	Wadersloh	5	+25,0	103	+51,5	23,6	2,7	13,7
570 052	Warendorf, Stadt	14	-	693	+5,5	27,2	2,3	2,7
<b>500 000</b>	<b>Reg.-Bez. Münster</b>	<b>679</b>	<b>-2,7</b>	<b>32 798</b>	<b>-2,1</b>	<b>33,4</b>	<b>2,2</b>	<b>2,0</b>
<b>711 000</b>	<b>Kreisfreie Stadt Bielefeld</b>	<b>58</b>	<b>+1,8</b>	<b>4 091</b>	<b>+12,9</b>	<b>38,8</b>	<b>1,8</b>	<b>2,3</b>
<b>754 000</b>	<b>Kreis Gütersloh</b>	<b>109</b>	<b>+4,8</b>	<b>4 416</b>	<b>+2,0</b>	<b>29,5</b>	<b>2,1</b>	<b>3,0</b>
754 004	Borgholzhausen, Stadt	3	+50,0	67	+42,6	.	.	.
754 008	Gütersloh, Stadt	22	-4,3	1 186	+2,0	33,5	2,2	2,3
754 012	Halle (Westf.), Stadt	8	-	489	+0,2	29,1	1,8	2,1
754 016	Harsewinkel, Stadt	8	-	505	-0,2	23,1	1,8	2,3
754 020	Herzebrock-Clarholz	3	-	96	-1,0	28,2	2,1	3,7
754 024	Langenberg	2	-	41	-	.	.	.
754 028	Rheda-Wiedenbrück, Stadt	17	+6,3	603	-1,5	30,3	1,6	1,6
754 032	Rietberg, Stadt	7	+16,7	279	+13,4	35,6	1,8	1,4
754 036	Schloß Holte-Stukenbrock, Stadt	16	+33,3	452	+24,5	28,5	3,0	9,7
754 040	Steinhagen	4	-	139	+4,5	22,8	1,9	5,0
754 044	Verl, Stadt	8	-	212	-9,0	39,2	4,4	17,6
754 048	Versmold, Stadt	6	-14,3	154	-25,2	19,9	2,2	1,2
754 052	Werther (Westf.), Stadt	5	-	193	-	24,9	1,9	2,1
<b>758 000</b>	<b>Kreis Herford</b>	<b>55</b>	<b>+5,8</b>	<b>2 489</b>	<b>+2,2</b>	<b>33,2</b>	<b>3,9</b>	<b>2,0</b>
758 004	Bünde, Stadt	7	+16,7	231	+31,3	29,9	2,4	2,0
758 008	Enger, Stadt	-	-	-	-	-	-	-
758 012	Herford, Stadt	14	+16,7	478	+3,2	24,8	1,6	2,0
758 016	Hiddenhausen	4	-	223	+4,7	24,9	1,6	1,6
758 020	Kirchlengern	1	-	17	-	.	.	.
758 024	Löhne, Stadt	7	-12,5	377	-22,4	.	.	.
758 028	Rödinghausen	5	-	158	-1,3	10,2	2,2	10,0
758 032	Spenge, Stadt	3	+50,0	167	+119,7	5,4	2,2	3,4
758 036	Vlotho, Stadt	14	-	838	-0,7	31,0	5,2	1,9
<b>762 000</b>	<b>Kreis Höxter</b>	<b>123</b>	<b>-</b>	<b>6 168</b>	<b>+3,4</b>	<b>38,7</b>	<b>5,6</b>	<b>3,2</b>
762 004	Bad Driburg, Stadt	37	-2,6	2 742	+0,6	58,9	10,8	3,4
762 008	Beverungen, Stadt	15	+15,4	489	+17,0	25,4	3,1	2,0
762 012	Borgentreich, Stadt	3	+200,0	52	+62,5	15,0	6,5	-
762 016	Brakel, Stadt	11	-8,3	382	-15,1	20,1	2,4	4,6
762 020	Höxter, Stadt	20	-4,8	914	+15,3	26,5	3,1	2,0
762 024	Marienmünster, Stadt	6	-25,0	158	-14,1	10,5	2,5	5,3
762 028	Nieheim, Stadt	7	-	479	+3,2	18,1	3,3	5,4
762 032	Steinheim, Stadt	4	-	120	+12,1	18,4	2,0	1,7
762 036	Warburg, Stadt	16	-	638	+9,4	22,7	1,9	2,3
762 040	Willebadessen, Stadt	4	+33,3	194	-7,2	16,9	2,4	3,1
<b>766 000</b>	<b>Kreis Lippe</b>	<b>194</b>	<b>+3,2</b>	<b>9 171</b>	<b>-0,5</b>	<b>41,3</b>	<b>4,0</b>	<b>2,5</b>
766 004	Augustdorf	2	-33,3	56	-38,5	.	.	.
766 008	Bad Salzuffeln, Stadt	54	+5,9	3 775	-0,5	57,5	5,3	2,6
766 012	Barntrop, Stadt	3	+200,0	43	+258,3	.	.	.
766 016	Blomberg, Stadt	7	+75,0	186	-24,4	31,8	1,9	1,6
766 020	Detmold, Stadt	21	+10,5	771	+2,5	30,8	1,8	1,8
766 024	Dörentrup	8	+14,3	295	+30,5	7,3	2,2	1,0
766 028	Extertal	9	+28,6	280	+27,9	34,6	6,0	1,7
766 032	Horn-Bad Meinberg, Stadt	33	-2,9	2 205	+2,5	40,5	4,4	2,6

Anmerkungen Seite 9

## Noch: 2.1 Kapazität und Leistung der Beherbergungsstätten nach Verwaltungsbezirken

Dezember 2016

Amtliche Schlüsselnummer	Verwaltungsbezirk	Ankünfte				Übernachtungen			
		aller Gäste	Veränderung <sup>1)</sup>	ausländischer Gäste	Veränderung <sup>1)</sup>	aller Gäste	Veränderung <sup>1)</sup>	ausländischer Gäste	Veränderung <sup>1)</sup>
<b>570 000</b>	<b>Kreis Warendorf</b>	<b>10 373</b>	<b>+3,7</b>	<b>1 146</b>	<b>+14,5</b>	<b>25 397</b>	<b>+4,9</b>	<b>2 636</b>	<b>+15,5</b>
570 004	Ahlen, Stadt	619	-21,8	83	-37,6	1 660	+13,8	273	+23,0
570 008	Beckum, Stadt	1 044	+19,0	140	+15,7	1 786	-12,7	275	-39,8
570 012	Beelen	127	-50,8	13	+18,2	278	-38,8	27	+3,8
570 016	Drensteinfurt, Stadt	357	-24,0	42	+23,5	525	-25,1	74	+19,4
570 020	Ennigerloh, Stadt	452	-33,2	66	+10,0	926	+2,5	134	+74,0
570 024	Everswinkel	290	-21,6	22	+57,1	600	-18,8	26	+8,3
570 028	Oelde, Stadt	1 042	+14,8	259	+78,6	2 110	+7,5	548	+35,3
570 032	Ostbevern	1 431	+20,2	99	+200,0	1 727	+22,2	147	+153,4
570 036	Sassenberg, Stadt	258	+33,0	25	-	602	+29,5	68	-9,3
570 040	Sendenhorst, Stadt	921	+14,0	113	-13,1	3 901	+8,2	324	+32,8
570 044	Telgte, Stadt	1 178	-13,2	112	-30,0	5 008	-8,3	217	-27,9
570 048	Wadersloh	284	+250,6	6	-25,0	753	+109,7	82	x
570 052	Warendorf, Stadt	2 370	+17,6	166	+30,7	5 521	+18,7	441	+37,0
<b>500 000</b>	<b>Reg.-Bez. Münster</b>	<b>152 404</b>	<b>+4,2</b>	<b>18 208</b>	<b>-3,8</b>	<b>334 154</b>	<b>+5,2</b>	<b>36 584</b>	<b>+0,3</b>
<b>711 000</b>	<b>Kreisfreie Stadt Bielefeld</b>	<b>25 313</b>	<b>+14,7</b>	<b>3 949</b>	<b>+46,0</b>	<b>46 810</b>	<b>+12,1</b>	<b>9 097</b>	<b>+26,8</b>
<b>754 000</b>	<b>Kreis Gütersloh</b>	<b>19 415</b>	<b>+3,6</b>	<b>2 289</b>	<b>-7,3</b>	<b>40 119</b>	<b>+5,5</b>	<b>6 858</b>	<b>-2,3</b>
754 004	Borgholzhausen, Stadt	.	.	.	.	.	.	.	.
754 008	Gütersloh, Stadt	5 563	+8,3	1 112	+7,6	12 191	+15,3	2 593	+11,2
754 012	Halle (Westf.), Stadt	2 364	-3,8	134	-4,3	4 341	-9,1	280	-19,5
754 016	Harsewinkel, Stadt	2 008	-9,9	327	-27,2	3 541	-3,2	739	-2,4
754 020	Herzebrock-Clarholz	399	+25,5	58	+18,4	839	+14,8	213	+43,9
754 024	Langenberg	.	.	.	.	.	.	.	.
754 028	Rheda-Wiedenbrück, Stadt	3 520	+15,8	239	+12,7	5 666	+7,2	373	+27,7
754 032	Rietberg, Stadt	1 717	+19,0	129	+27,7	3 080	+9,5	187	+6,9
754 036	Schloß Holte-Stukenbrock, Stadt	1 358	+6,0	68	-57,2	4 112	+36,1	660	-21,4
754 040	Steinhagen	529	+2,1	5	-50,0	984	-24,8	25	-57,6
754 044	Verl, Stadt	582	-15,3	86	-18,9	2 578	+3,3	1 516	-0,4
754 048	Versmold, Stadt	495	-38,9	9	-30,8	1 090	-19,3	11	-70,3
754 052	Werther (Westf.), Stadt	714	-3,5	122	-36,5	1 336	-26,9	259	-48,2
<b>758 000</b>	<b>Kreis Herford</b>	<b>6 564</b>	<b>-0,8</b>	<b>496</b>	<b>+1,2</b>	<b>25 666</b>	<b>-4,6</b>	<b>1 002</b>	<b>-3,8</b>
758 004	Bünde, Stadt	891	+20,4	69	-11,5	2 142	+30,2	138	-0,7
758 008	Enger, Stadt	-	-	-	-	-	-	-	-
758 012	Herford, Stadt	2 264	+3,0	180	-3,2	3 697	-2,8	356	+4,1
758 016	Hiddenhausen	1 007	-0,3	71	-23,7	1 660	-0,7	117	-31,6
758 020	Kirchlengern	.	.	.	.	.	.	.	.
758 024	Löhne, Stadt	.	.	.	.	.	.	.	.
758 028	Rödinghausen	224	-10,0	2	-85,7	501	-28,5	20	-71,8
758 032	Spenge, Stadt	126	-8,7	22	+120,0	282	+18,0	74	+311,1
758 036	Vlotho, Stadt	1 564	+7,3	145	+49,5	8 182	-10,9	281	+0,4
<b>762 000</b>	<b>Kreis Höxter</b>	<b>13 117</b>	<b>+2,4</b>	<b>489</b>	<b>+11,6</b>	<b>72 898</b>	<b>+1,9</b>	<b>1 582</b>	<b>+18,1</b>
762 004	Bad Driburg, Stadt	4 631	-6,5	161	+71,3	50 112	+4,9	542	+69,4
762 008	Beverungen, Stadt	1 235	+14,6	56	-3,4	3 856	+9,5	110	-5,2
762 012	Borgentreich, Stadt	37	+164,3	-	-	241	+54,5	-	-
762 016	Brakel, Stadt	1 005	-0,9	10	-58,3	2 380	-9,6	46	-23,3
762 020	Höxter, Stadt	2 446	+1,0	75	+33,9	7 592	-12,6	153	-11,0
762 024	Marienmünster, Stadt	209	-12,6	16	-	516	-28,3	85	-11,5
762 028	Nieheim, Stadt	821	+9,0	74	+155,2	2 681	+10,3	402	+206,9
762 032	Steinheim, Stadt	344	+82,0	6	x	683	+90,3	10	x
762 036	Warburg, Stadt	1 972	+13,0	55	+14,6	3 821	-7,7	124	+19,2
762 040	Willebadessen, Stadt	417	+3,2	36	-67,9	1 016	-9,2	110	-67,6
<b>766 000</b>	<b>Kreis Lippe</b>	<b>29 295</b>	<b>+5,8</b>	<b>2 344</b>	<b>+9,6</b>	<b>116 720</b>	<b>+4,7</b>	<b>5 955</b>	<b>+8,7</b>
766 004	Augustdorf	.	.	.	.	.	.	.	.
766 008	Bad Salzuflen, Stadt	12 636	+6,2	983	-11,0	67 066	+4,5	2 532	+3,3
766 012	Barntrop, Stadt	.	.	.	.	.	.	.	.
766 016	Blomberg, Stadt	1 003	+21,0	106	+51,4	1 861	+0,1	173	+22,7
766 020	Detmold, Stadt	4 173	+16,7	363	-	7 349	+14,8	661	-3,5
766 024	Dörentrup	307	+7,7	5	+25,0	671	+18,1	5	-16,7
766 028	Extertal	502	+33,2	9	-57,1	3 012	+10,7	15	-93,4
766 032	Horn-Bad Meinberg, Stadt	6 020	+0,4	403	+134,3	26 777	+3,2	1 030	+67,8

Anmerkungen Seite 9

## Noch: 2.1 Kapazität und Leistung der Beherbergungsstätten nach Verwaltungsbezirken

Dezember 2016

Amtliche Schlüsselnummer	Verwaltungsbezirk	Betriebe		Betten			Mittlere Aufenthaltsdauer <sup>3)</sup>	
		geöffnete	Veränderung <sup>1)</sup>	angebotene	Veränderung <sup>1)</sup>	mittlere Auslastung <sup>2)</sup>	aller Gäste	ausländischer Gäste
	<b>Noch: Kreis Lippe</b>							
766 036	Kalletal	9	+12,5	236	+14,0	11,1	2,6	5,8
766 040	Lage, Stadt	8	-20,0	198	-30,8	18,4	3,3	3,3
766 044	Lemgo, Stadt	9	-18,2	298	-17,5	26,2	1,7	2,9
766 048	Leopoldshöhe	3	-25,0	47	-30,9	24,0	1,8	3,0
766 052	Lügde, Stadt	11	-	294	-0,3	18,9	1,8	3,0
766 056	Oerlinghausen, Stadt	5	-	169	-	21,1	2,2	1,0
766 060	Schieder-Schwalenberg, Stadt	12	-	318	-2,5	20,6	2,7	3,4
766 064	Schlangen	-	-100,0	-	-100,0	-	-	-
<b>770 000</b>	<b>Kreis Minden-Lübbecke</b>	<b>106</b>	<b>+1,9</b>	<b>6 604</b>	<b>-1,8</b>	<b>49,1</b>	<b>5,2</b>	<b>2,1</b>
770 004	Bad Oeynhausen, Stadt	26	+4,0	3 410	-6,4	62,8	7,4	2,0
770 008	Espelkamp, Stadt	6	-	191	+2,1	25,3	2,4	3,5
770 012	Hille	4	-	147	-0,7	26,7	3,2	3,1
770 016	Hüllhorst	3	-	86	-	.	.	.
770 020	Lübbecke, Stadt	3	-	93	+22,4	.	.	.
770 024	Minden, Stadt	15	-11,8	696	-4,4	27,1	1,5	1,5
770 028	Petershagen, Stadt	13	+18,2	625	+7,4	38,4	8,5	1,9
770 032	Porta Westfalica, Stadt	11	-	362	+27,5	17,0	1,5	2,1
770 036	Preußisch-Oldendorf, Stadt	12	-	635	-1,1	57,7	9,0	5,3
770 040	Rahden, Stadt	5	+25,0	165	+1,9	27,3	2,3	4,8
770 044	Stemwede	8	-	194	+4,3	23,1	2,8	4,1
<b>774 000</b>	<b>Kreis Paderborn</b>	<b>105</b>	<b>-7,9</b>	<b>5 434</b>	<b>-4,4</b>	<b>42,7</b>	<b>2,8</b>	<b>2,7</b>
774 004	Altenbeken	2	-	32	-	.	.	.
774 008	Bad Lippspringe, Stadt	19	-	1 370	+1,6	61,6	4,4	2,8
774 012	Borchen	7	-12,5	266	-16,1	46,0	6,5	6,7
774 016	Büren, Stadt	13	-7,1	522	-4,0	21,5	1,7	2,0
774 020	Delbrück, Stadt	7	-12,5	218	-8,8	28,1	1,8	1,4
774 024	Hövelhof	9	-10,0	257	-8,5	27,3	2,8	4,6
774 028	Lichtenau, Stadt	5	-	102	-	4,9	6,5	14,0
774 032	Paderborn, Stadt	29	-3,3	2 063	-0,5	37,9	1,8	2,1
774 036	Salzkotten, Stadt	2	-33,3	69	-25,0	.	.	.
774 040	Bad Wünnenberg, Stadt	12	-20,0	535	-18,4	56,7	6,1	4,0
<b>700 000</b>	<b>Reg.-Bez. Detmold</b>	<b>750</b>	<b>+1,1</b>	<b>38 373</b>	<b>+1,0</b>	<b>40,3</b>	<b>3,4</b>	<b>2,5</b>
	<b>Kreisfreie Städte</b>							
<b>911 000</b>	<b>Bochum</b>	<b>40</b>	<b>-4,8</b>	<b>3 987</b>	<b>-0,3</b>	<b>38,9</b>	<b>1,6</b>	<b>1,6</b>
<b>913 000</b>	<b>Dortmund</b>	<b>65</b>	<b>-</b>	<b>7 131</b>	<b>+0,8</b>	<b>46,5</b>	<b>1,7</b>	<b>1,7</b>
<b>914 000</b>	<b>Hagen</b>	<b>25</b>	<b>-</b>	<b>1 492</b>	<b>-0,1</b>	<b>43,3</b>	<b>2,7</b>	<b>2,0</b>
<b>915 000</b>	<b>Hamm</b>	<b>25</b>	<b>-</b>	<b>1 300</b>	<b>-0,5</b>	<b>25,1</b>	<b>1,3</b>	<b>1,4</b>
<b>916 000</b>	<b>Herne</b>	<b>11</b>	<b>-8,3</b>	<b>577</b>	<b>+1,1</b>	<b>26,8</b>	<b>1,9</b>	<b>1,8</b>
<b>954 000</b>	<b>Ennepe-Ruhr-Kreis</b>	<b>66</b>	<b>+1,5</b>	<b>3 220</b>	<b>+1,6</b>	<b>35,2</b>	<b>3,0</b>	<b>2,0</b>
954 004	Breckerfeld, Stadt	4	+33,3	187	+163,4	.	.	.
954 008	Ennepetal, Stadt	4	-	250	-0,4	.	.	.
954 012	Gevelsberg, Stadt	3	-	109	-	40,2	1,6	1,7
954 016	Hattingen, Stadt	21	+5,0	1 052	-1,5	40,3	4,7	4,4
954 020	Herdecke, Stadt	4	-	383	+12,3	28,8	1,7	1,3
954 024	Schwelm, Stadt	8	+14,3	338	-3,7	28,4	1,9	1,4
954 028	Sprockhövel, Stadt	7	-	357	-0,3	28,4	2,3	1,8
954 032	Wetter (Ruhr), Stadt	6	-14,3	190	-8,2	18,7	1,9	1,9
954 036	Witten, Stadt	9	-10,0	354	-14,3	27,2	1,8	2,6
<b>958 000</b>	<b>Hochsauerlandkreis</b>	<b>459</b>	<b>-3,0</b>	<b>25 619</b>	<b>-0,2</b>	<b>37,1</b>	<b>3,1</b>	<b>3,0</b>
958 004	Arnsberg, Stadt	25	-	1 322	-1,1	36,4	2,6	1,7
958 008	Bestwig	15	-6,3	765	-0,8	24,6	2,8	3,1
958 012	Brilon, Stadt	28	-3,4	1 251	-	26,2	4,0	2,6
958 016	Eslohe (Sauerland)	24	-	993	-0,6	33,0	4,5	1,9
958 020	Hallenberg, Stadt	11	-8,3	500	-2,7	36,5	2,6	2,8
958 024	Marsberg, Stadt	11	-	279	+6,9	25,5	3,1	2,2
958 028	Medebach, Stadt	20	-16,7	3 881	-1,3	57,9	3,1	3,1
958 032	Meschede, Stadt	27	+3,8	1 114	+2,0	18,7	2,1	2,7
958 036	Olsberg, Stadt	41	-2,4	1 275	+1,4	38,2	3,3	2,4
958 040	Schmallenberg, Stadt	102	-5,6	4 234	-1,7	40,9	3,9	3,0
958 044	Sundern (Sauerland), Stadt	34	+3,0	1 462	+1,1	23,8	2,1	2,8
958 048	Winterberg, Stadt	121	-1,6	8 543	+0,5	34,1	3,0	3,1

Anmerkungen Seite 9

## Noch: 2.1 Kapazität und Leistung der Beherbergungsstätten nach Verwaltungsbezirken

Dezember 2016

Amtliche Schlüsselnummer	Verwaltungsbezirk	Ankünfte				Übernachtungen			
		aller Gäste	Veränderung <sup>1)</sup>	ausländischer Gäste	Veränderung <sup>1)</sup>	aller Gäste	Veränderung <sup>1)</sup>	ausländischer Gäste	Veränderung <sup>1)</sup>
	<b>Noch: Kreis Lippe</b>								
766 036	Kalletal	285	+97,9	10	+400,0	744	+105,0	58	+427,3
766 040	Lage, Stadt	338	-40,9	11	+266,7	1 132	-24,0	36	+414,3
766 044	Lemgo, Stadt	1 454	-4,6	107	+5,9	2 456	-12,6	307	-33,4
766 048	Leopoldshöhe	196	+5,9	2	-33,3	349	-11,6	6	-40,0
766 052	Lügde, Stadt	964	+43,0	100	+185,7	1 727	+48,0	303	+366,2
766 056	Oerlinghausen, Stadt	511	+13,6	4	-55,6	1 107	+17,9	4	-81,0
766 060	Schieder-Schwalenberg, Stadt	831	-23,2	241	-4,0	2 266	-6,4	825	+6,3
766 064	Schlangen	-	-	-	-	-	-	-	-
<b>770 000</b>	<b>Kreis Minden-Lübbecke</b>	<b>19 157</b>	<b>+5,3</b>	<b>1 835</b>	<b>+10,9</b>	<b>99 744</b>	<b>-1,0</b>	<b>3 789</b>	<b>-20,2</b>
770 004	Bad Oeynhausen, Stadt	8 901	+7,9	418	-5,0	66 193	-1,8	855	-51,4
770 008	Espelkamp, Stadt	631	+4,8	67	-5,6	1 499	+13,0	235	-6,4
770 012	Hille	375	+13,6	121	+44,0	1 216	-25,0	379	+21,5
770 016	Hüllhorst	.	.	.	.	.	.	.	.
770 020	Lübbecke, Stadt	.	.	.	.	.	.	.	.
770 024	Minden, Stadt	3 842	-5,4	683	-10,8	5 634	-11,2	1 000	-15,3
770 028	Petershagen, Stadt	888	-22,6	80	+19,4	7 518	-13,9	149	-77,1
770 032	Porta Westfalica, Stadt	1 301	+45,5	75	+31,6	1 928	+37,4	161	+94,0
770 036	Preußisch-Oldendorf, Stadt	1 260	+6,8	21	-41,7	11 364	+7,7	111	-54,5
770 040	Rahden, Stadt	631	+2,4	16	-64,4	1 443	+24,6	76	-20,8
770 044	Stemwede	466	-1,7	46	-11,5	1 325	+15,6	187	+71,6
<b>774 000</b>	<b>Kreis Paderborn</b>	<b>25 297</b>	<b>+2,4</b>	<b>3 484</b>	<b>+21,3</b>	<b>70 970</b>	<b>+2,3</b>	<b>9 315</b>	<b>+3,6</b>
774 004	Altenbeken	.	.	.	.	.	.	.	.
774 008	Bad Lippspringe, Stadt	5 962	+4,8	211	+7,1	26 158	+3,5	589	-16,9
774 012	Borchen	543	-10,0	47	+123,8	3 530	+4,0	313	+108,7
774 016	Büren, Stadt	1 902	+18,1	127	-11,2	3 287	+16,1	260	+16,1
774 020	Delbrück, Stadt	1 080	+1,0	213	+8,7	1 902	-3,9	306	-16,4
774 024	Hövelhof	784	+17,7	125	+4,2	2 193	-11,8	580	-32,5
774 028	Lichtenau, Stadt	24	-66,2	7	-63,2	156	-46,0	98	-39,9
774 032	Paderborn, Stadt	13 231	+3,2	1 950	+41,8	23 920	+10,4	4 004	+17,3
774 036	Salzkotten, Stadt	.	.	.	.	.	.	.	.
774 040	Bad Wünnenberg, Stadt	1 542	-16,4	790	+3,9	9 421	-14,0	3 137	+3,1
<b>700 000</b>	<b>Reg.-Bez. Detmold</b>	<b>138 158</b>	<b>+5,6</b>	<b>14 886</b>	<b>+16,6</b>	<b>472 927</b>	<b>+2,9</b>	<b>37 598</b>	<b>+5,0</b>
	<b>Kreisfreie Städte</b>								
<b>911 000</b>	<b>Bochum</b>	<b>28 636</b>	<b>+8,6</b>	<b>4 526</b>	<b>+18,9</b>	<b>46 679</b>	<b>+1,8</b>	<b>7 208</b>	<b>+17,8</b>
<b>913 000</b>	<b>Dortmund</b>	<b>61 433</b>	<b>-2,9</b>	<b>13 536</b>	<b>-2,0</b>	<b>102 023</b>	<b>+0,2</b>	<b>23 138</b>	<b>-1,5</b>
<b>914 000</b>	<b>Hagen</b>	<b>7 006</b>	<b>+1,1</b>	<b>828</b>	<b>+20,3</b>	<b>19 263</b>	<b>+2,6</b>	<b>1 684</b>	<b>+30,2</b>
<b>915 000</b>	<b>Hamm</b>	<b>7 551</b>	<b>+7,7</b>	<b>835</b>	<b>-12,9</b>	<b>10 131</b>	<b>+3,0</b>	<b>1 208</b>	<b>-10,4</b>
<b>916 000</b>	<b>Herne</b>	<b>2 520</b>	<b>+5,0</b>	<b>177</b>	<b>+7,9</b>	<b>4 801</b>	<b>+5,7</b>	<b>321</b>	<b>-6,1</b>
<b>954 000</b>	<b>Ennepe-Ruhr-Kreis</b>	<b>11 158</b>	<b>+13,4</b>	<b>1 423</b>	<b>+41,2</b>	<b>33 470</b>	<b>+2,8</b>	<b>2 898</b>	<b>+25,9</b>
954 004	Breckerfeld, Stadt	.	.	.	.	.	.	.	.
954 008	Ennepetal, Stadt	.	.	.	.	.	.	.	.
954 012	Gevelsberg, Stadt	829	+18,3	36	+12,5	1 358	+0,7	61	-3,2
954 016	Hattingen, Stadt	2 802	-6,2	154	-33,9	13 052	-6,0	671	+11,8
954 020	Herdecke, Stadt	1 960	+24,4	314	+105,2	3 420	+42,7	394	+66,2
954 024	Schwelm, Stadt	1 374	-0,5	370	+77,0	2 635	+0,8	514	+57,2
954 028	Sprockhövel, Stadt	1 216	+8,7	47	-55,7	2 755	+0,1	84	-55,3
954 032	Wetter (Ruhr), Stadt	529	-0,6	55	-3,5	1 028	-9,3	104	+6,1
954 036	Witten, Stadt	1 683	+113,0	280	+283,6	2 985	+80,8	735	+240,3
<b>958 000</b>	<b>Hochsauerlandkreis</b>	<b>94 156</b>	<b>+15,3</b>	<b>31 152</b>	<b>+24,2</b>	<b>290 803</b>	<b>+6,2</b>	<b>93 560</b>	<b>+11,4</b>
958 004	Arnsberg, Stadt	5 394	+11,2	641	+6,7	14 058	+9,2	1 112	-11,3
958 008	Bestwig	2 074	-0,9	351	+56,0	5 715	+6,5	1 091	+47,8
958 012	Bilon, Stadt	2 663	-7,3	366	-2,7	10 603	-0,7	959	-15,7
958 016	Eslohe (Sauerland)	2 028	-16,3	84	-21,5	9 046	+6,9	163	-50,5
958 020	Hallenberg, Stadt	2 098	-1,6	353	-29,4	5 402	-2,4	995	-22,3
958 024	Marsberg, Stadt	713	-3,8	45	-66,4	2 202	+17,0	99	-72,2
958 028	Medebach, Stadt	22 709	+64,2	10 410	+68,0	69 984	+18,9	32 018	+19,4
958 032	Meschede, Stadt	3 238	-2,6	414	+9,5	6 937	-11,2	1 138	-0,8
958 036	Olsberg, Stadt	4 593	+7,9	1 583	+1,1	15 120	+1,8	3 868	-6,6
958 040	Schmallenberg, Stadt	12 780	-4,6	2 930	+20,4	50 201	-7,4	8 910	+16,2
958 044	Sundern (Sauerland), Stadt	5 230	+6,2	427	-27,9	11 059	-2,6	1 208	-25,2
958 048	Winterberg, Stadt	30 636	+14,2	13 548	+13,1	90 476	+10,3	41 999	+12,0

Anmerkungen Seite 9

## Noch: 2.1 Kapazität und Leistung der Beherbergungsstätten nach Verwaltungsbezirken

Dezember 2016

Amtliche Schlüsselnummer	Verwaltungsbezirk	Betriebe		Betten			Mittlere Aufenthaltsdauer <sup>3)</sup>	
		geöffnete	Veränderung <sup>1)</sup>	angebotene	Veränderung <sup>1)</sup>	mittlere Auslastung <sup>2)</sup>	aller Gäste	ausländischer Gäste
<b>962 000</b>	<b>Märkischer Kreis</b>	<b>103</b>	<b>-3,7</b>	<b>3 751</b>	<b>-2,5</b>	<b>23,8</b>	<b>2,1</b>	<b>2,8</b>
962 004	Altena, Stadt	8	-	311	-0,6	16,2	2,0	2,5
962 008	Balve, Stadt	10	+25,0	351	+21,0	28,5	2,1	10,4
962 012	Halver, Stadt	2	-	36	-	.	.	.
962 016	Hemer, Stadt	9	-	399	-7,6	26,3	6,5	1,2
962 020	Herscheid	2	-	38	-	.	.	.
962 024	Iserlohn, Stadt	14	-	582	+0,2	32,4	1,7	2,0
962 028	Kierspe, Stadt	4	-20,0	84	-7,7	17,1	3,5	11,6
962 032	Lüdenscheid, Stadt	12	-7,7	654	-2,5	29,7	1,7	2,1
962 036	Meinerzhagen, Stadt	10	-16,7	456	-13,5	12,7	2,2	6,0
962 040	Menden (Sauerland), Stadt	11	-	221	+5,7	14,6	1,7	2,4
962 044	Nachrodt-Wiblingwerde	3	-	210	-1,4	18,3	2,2	2,0
962 048	Neuenrade, Stadt	6	-14,3	146	-11,0	26,2	1,9	1,6
962 052	Plettenberg, Stadt	6	-14,3	158	-11,2	25,8	2,9	7,1
962 056	Schalksmühle	-	-	-	-	-	-	-
962 060	Werdohl, Stadt	6	-	105	-	18,1	2,5	2,1
<b>966 000</b>	<b>Kreis Olpe</b>	<b>115</b>	<b>-1,7</b>	<b>4 032</b>	<b>-1,2</b>	<b>23,6</b>	<b>2,3</b>	<b>3,0</b>
966 004	Attendorf, Stadt	22	-4,3	897	-2,2	24,7	2,1	2,7
966 008	Drolshagen, Stadt	9	-	182	-0,5	17,7	1,8	1,4
966 012	Finnentrop	8	-11,1	174	-8,4	15,9	2,2	2,2
966 016	Kirchhundem	21	+10,5	615	+5,5	20,3	2,4	2,6
966 020	Lenneville, Stadt	35	-2,8	1 325	-1,6	30,6	2,7	3,4
966 024	Olpe, Stadt	14	-6,7	597	-3,7	16,4	1,9	1,7
966 028	Wenden	6	-	242	+1,3	21,5	1,9	3,4
<b>970 000</b>	<b>Kreis Siegen-Wittgenstein</b>	<b>115</b>	<b>+1,8</b>	<b>4 654</b>	<b>+2,1</b>	<b>39,3</b>	<b>3,6</b>	<b>2,6</b>
970 004	Bad Berleburg, Stadt	28	+3,7	1 325	+6,9	56,9	11,1	3,2
970 008	Burbach	6	-14,3	281	+22,2	31,3	3,6	1,7
970 012	Erndtebrück	1	-	28	-	.	.	.
970 016	Freudenberg, Stadt	8	-11,1	231	-6,5	31,1	1,9	2,1
970 020	Hilchenbach, Stadt	15	+7,1	726	+6,3	34,9	6,0	2,8
970 024	Kreuztal, Stadt	5	-	93	-1,1	36,0	2,2	4,5
970 028	Bad Laasphe, Stadt	12	-	545	+0,4	41,0	2,6	2,8
970 032	Netphen, Stadt	10	+25,0	259	+14,6	14,4	2,6	1,8
970 036	Neunkirchen	3	-	72	-	.	.	.
970 040	Siegen, Stadt	17	-	718	-12,3	38,8	1,7	2,3
970 044	Wilnsdorf	10	-	376	-0,5	18,1	1,6	1,6
<b>974 000</b>	<b>Kreis Soest</b>	<b>150</b>	<b>-2,6</b>	<b>8 134</b>	<b>+2,1</b>	<b>45,0</b>	<b>4,2</b>	<b>2,7</b>
974 004	Anröchte	2	-	39	-	.	.	.
974 008	Bad Sassendorf	31	-	1 967	+0,5	61,3	6,7	2,4
974 012	Ense	2	-33,3	36	-25,0	.	.	.
974 016	Erwitte, Stadt	18	-	820	+1,1	53,7	6,7	3,1
974 020	Geseke, Stadt	3	-	709	+17,4	23,6	3,5	2,9
974 024	Lippetal	4	-	28	-33,3	11,1	1,6	2,0
974 028	Lippstadt, Stadt	21	-	1 209	+1,8	56,4	5,0	3,0
974 032	Möhnesee	18	-	1 270	-	29,8	5,0	3,5
974 036	Rüthen, Stadt	12	-	372	-	24,6	2,4	3,4
974 040	Soest, Stadt	12	-7,7	779	+10,3	36,3	1,4	1,6
974 044	Warstein, Stadt	15	-11,8	449	-7,4	43,3	5,3	6,9
974 048	Welper	3	-	84	+18,3	15,9	2,1	-
974 052	Werl, Stadt	5	-	239	-0,4	34,6	1,4	1,8
974 056	Wickede (Ruhr)	4	-	133	-1,5	68,6	9,9	1,5
<b>978 000</b>	<b>Kreis Unna</b>	<b>64</b>	<b>-4,5</b>	<b>3 375</b>	<b>+0,9</b>	<b>27,5</b>	<b>1,9</b>	<b>2,0</b>
978 004	Bergkamen, Stadt	8	-11,1	161	-9,0	.	.	.
978 008	Bönen	-	-	-	-	-	-	-
978 012	Fröndenberg/Ruhr, Stadt	5	-16,7	180	-18,2	32,9	1,8	4,4
978 016	Holzwickede	3	-	209	+1,0	.	.	.
978 020	Kamen, Stadt	6	-25,0	563	-3,4	30,1	1,5	1,7
978 024	Lünen, Stadt	10	+11,1	622	+21,0	23,0	1,6	1,5
978 028	Schwerte, Stadt	10	-	443	-	24,1	1,7	1,5
978 032	Selm, Stadt	3	-	414	+0,5	28,9	4,2	1,1
978 036	Unna, Stadt	6	-	405	-1,2	27,1	2,0	3,2
978 040	Werne, Stadt	13	-	378	-	31,0	2,2	2,1
<b>900 000</b>	<b>Reg.-Bez. Arnsberg</b>	<b>1 238</b>	<b>-2,1</b>	<b>67 272</b>	<b>+0,3</b>	<b>37,1</b>	<b>2,6</b>	<b>2,5</b>
	<b>Nordrhein-Westfalen</b>	<b>5 010</b>	<b>-1,0</b>	<b>306 823</b>	<b>+0,9</b>	<b>38,3</b>	<b>2,1</b>	<b>1,9</b>

Anmerkungen Seite 9

## Noch: 2.1 Kapazität und Leistung der Beherbergungsstätten nach Verwaltungsbezirken

Dezember 2016

Amtliche Schlüsselnummer	Verwaltungsbezirk	Ankünfte				Übernachtungen			
		aller Gäste	Veränderung <sup>1)</sup>	ausländischer Gäste	Veränderung <sup>1)</sup>	aller Gäste	Veränderung <sup>1)</sup>	ausländischer Gäste	Veränderung <sup>1)</sup>
<b>962 000</b>	<b>Märkischer Kreis</b>	<b>13 086</b>	<b>-0,6</b>	<b>1 420</b>	<b>-0,6</b>	<b>27 340</b>	<b>+1,4</b>	<b>4 038</b>	<b>+11,3</b>
962 004	Altena, Stadt	684	-5,4	30	+87,5	1 377	-8,5	76	+24,6
962 008	Balve, Stadt	1 460	+69,0	64	+14,3	3 106	+122,8	668	+387,6
962 012	Halver, Stadt	.	.	.	.	.	.	.	.
962 016	Hemer, Stadt	508	-4,2	13	+62,5	3 299	+5,9	16	+60,0
962 020	Herscheid	.	.	.	.	.	.	.	.
962 024	Iserlohn, Stadt	3 429	-3,5	390	-11,2	5 737	+1,8	782	-3,7
962 028	Kierspe, Stadt	129	-28,3	18	-58,1	446	+3,2	208	+69,1
962 032	Lüdenscheid, Stadt	3 501	+3,7	644	+6,6	6 028	-3,0	1 382	+2,8
962 036	Meinerzhagen, Stadt	803	-30,7	46	+15,0	1 799	-36,0	277	+233,7
962 040	Menden (Sauerland), Stadt	597	+5,1	24	-11,1	1 000	+4,2	57	+7,5
962 044	Nachrodt-Wiblingwerde	485	-15,8	32	+166,7	1 075	-6,4	65	+333,3
962 048	Neuenrade, Stadt	613	-23,9	41	-8,9	1 188	-17,0	64	-15,8
962 052	Plettenberg, Stadt	464	+2,7	43	-57,4	1 348	-14,1	304	-64,7
962 056	Schalksmühle	-	-	-	-	-	-	-	-
962 060	Werdohl, Stadt	240	+13,2	36	+350,0	588	+10,5	76	+375,0
<b>966 000</b>	<b>Kreis Olpe</b>	<b>12 775</b>	<b>+3,5</b>	<b>2 381</b>	<b>+7,8</b>	<b>29 043</b>	<b>+6,3</b>	<b>7 098</b>	<b>+10,5</b>
966 004	Attendorn, Stadt	3 376	-5,8	384	-24,9	6 981	+6,0	1 029	+2,4
966 008	Drolshagen, Stadt	663	+3,4	43	-18,9	1 184	-1,8	61	-35,8
966 012	Finnentrop	394	-25,2	44	+300,0	864	-22,8	97	+273,1
966 016	Kirchhundem	1 539	+12,1	173	+137,0	3 761	+13,5	452	+22,5
966 020	Lennestadt, Stadt	4 270	+11,5	1 419	+10,9	11 376	+10,1	4 774	+6,0
966 024	Olpe, Stadt	1 703	+8,2	233	+10,4	3 264	-0,6	399	+34,8
966 028	Wenden	830	+1,2	85	+23,2	1 613	+9,1	286	+121,7
<b>970 000</b>	<b>Kreis Siegen-Wittgenstein</b>	<b>15 565</b>	<b>+5,6</b>	<b>2 987</b>	<b>+0,7</b>	<b>56 591</b>	<b>+8,6</b>	<b>7 738</b>	<b>+14,0</b>
970 004	Bad Berleburg, Stadt	2 099	+16,3	179	+8,5	23 362	+8,3	576	+24,7
970 008	Burbach	755	+56,3	61	+1,7	2 727	+24,0	101	+42,3
970 012	Erndtebrück	.	.	.	.	.	.	.	.
970 016	Freudenberg, Stadt	1 189	+31,8	185	+11,4	2 228	+38,6	380	+29,7
970 020	Hilchenbach, Stadt	1 310	+6,8	135	-6,9	7 895	+12,3	381	-15,3
970 024	Kreuztal, Stadt	462	+51,5	31	-3,1	1 037	+64,3	140	-13,6
970 028	Bad Laasphe, Stadt	2 692	-6,6	1 477	-2,0	6 944	+1,3	4 130	+12,6
970 032	Netphen, Stadt	447	-16,0	34	-57,0	1 156	-18,5	62	-43,1
970 036	Neunkirchen	.	.	.	.	.	.	.	.
970 040	Siegen, Stadt	5 008	-3,7	741	+5,0	8 630	-1,0	1 671	+20,2
970 044	Wilnsdorf	1 294	+20,8	116	+68,1	2 060	+39,9	185	+112,6
<b>974 000</b>	<b>Kreis Soest</b>	<b>26 441</b>	<b>+6,1</b>	<b>2 190</b>	<b>+14,3</b>	<b>111 757</b>	<b>+2,3</b>	<b>5 981</b>	<b>+30,2</b>
974 004	Anröchte	.	.	.	.	.	.	.	.
974 008	Bad Sassendorf	5 656	+8,3	385	+45,3	37 749	+3,1	909	+33,1
974 012	Ense	.	.	.	.	.	.	.	.
974 016	Erwitte, Stadt	2 011	+2,7	79	+64,6	13 436	+1,2	245	+94,4
974 020	Geseke, Stadt	1 492	-6,5	151	+6,3	5 152	-12,4	442	+160,0
974 024	Lippetal	209	+301,9	37	+105,6	343	+229,8	73	+121,2
974 028	Lippstadt, Stadt	4 104	+4,4	602	+6,7	20 558	+9,3	1 786	+28,1
974 032	Möhnesee	2 364	-10,1	76	-17,4	11 712	-7,3	263	+13,4
974 036	Rüthen, Stadt	959	-2,0	49	+28,9	2 287	-0,8	169	+19,9
974 040	Soest, Stadt	6 235	+30,8	473	+32,5	8 778	+19,0	747	-0,1
974 044	Warstein, Stadt	1 138	-8,2	138	-10,4	5 997	+1,4	955	+62,4
974 048	Welver	153	+18,6	-	-	315	-3,1	-	-
974 052	Werl, Stadt	1 631	-11,9	164	-11,4	2 219	-18,7	291	-9,9
974 056	Wickede (Ruhr)	286	-8,3	8	-11,1	2 830	+1,3	12	-58,6
<b>978 000</b>	<b>Kreis Unna</b>	<b>14 511</b>	<b>+1,3</b>	<b>1 762</b>	<b>+7,5</b>	<b>27 134</b>	<b>-0,2</b>	<b>3 513</b>	<b>+17,6</b>
978 004	Bergkamen, Stadt	.	.	.	.	.	.	.	.
978 008	Bönen	-	-	-	-	-	-	-	-
978 012	Fröndenberg/Ruhr, Stadt	1 019	+22,0	90	+1,1	1 835	+43,8	397	+142,1
978 016	Holzwickede	.	.	.	.	.	.	.	.
978 020	Kamen, Stadt	3 413	+13,9	520	+21,8	5 253	+16,0	900	+1,8
978 024	Lünen, Stadt	2 383	+4,9	241	-3,6	3 877	+8,0	364	-8,3
978 028	Schwerte, Stadt	1 544	-6,4	45	+12,5	2 561	-11,5	68	-24,4
978 032	Selm, Stadt	879	-19,1	10	-50,0	3 707	-20,2	11	-45,0
978 036	Unna, Stadt	1 739	+12,1	284	+63,2	3 405	+13,6	907	+90,9
978 040	Werne, Stadt	1 625	-5,6	210	+2,9	3 530	-10,4	445	+3,7
<b>900 000</b>	<b>Reg.-Bez. Arnsberg</b>	<b>294 838</b>	<b>+6,5</b>	<b>63 217</b>	<b>+13,5</b>	<b>759 035</b>	<b>+4,0</b>	<b>158 385</b>	<b>+10,5</b>
	<b>Nordrhein-Westfalen</b>	<b>1 670 910</b>	<b>+4,7</b>	<b>427 992</b>	<b>+2,3</b>	<b>3 564 026</b>	<b>+2,8</b>	<b>831 830</b>	<b>+0,1</b>

Anmerkungen Seite 9

## 2.2 Kapazität und Leistung der Beherbergungsstätten nach Gemeindegruppen und Betriebsarten

Dezember 2016

Gemeindegruppe Betriebsart	Betriebe		Betten			Mittlere Aufenthaltsdauer <sup>3)</sup>	
	geöffnete	Veränderung <sup>1)</sup>	angebotene	Veränderung <sup>1)</sup>	mittlere Auslastung <sup>2)</sup>	aller Gäste	ausländischer Gäste
<b>Mineral-, Moor-, Sole- und Thermalbäder</b>	<b>319</b>	<b>+0,9</b>	<b>23 608</b>	<b>+0,2</b>	<b>56,7</b>	<b>4,0</b>	<b>1,9</b>
Hotels	103	–	7 631	+2,0	49,6	1,9	1,8
Gasthöfe	6	–14,3	82	–12,8	11,9	3,2	2,1
Pensionen	71	–2,7	1 880	–2,2	33,1	5,6	6,5
Hotels garnis	46	+4,5	2 689	+3,6	46,6	1,7	1,8
Erholungs-, Ferien-, Schulungsheime	11	–15,4	1 169	–12,0	33,3	3,1	4,9
Ferienhäuser, -wohnungen, -zentren	22	+15,8	397	+7,0	33,6	7,9	7,4
Hütten, Jugendherbergen u. Ä.	7	+16,7	606	+24,7	15,0	1,8	1,6
Vorsorge- und Reha-Kliniken	46	+4,5	9 154	–1,3	77,1	26,1	23,3
Campingplätze	7	–	.	.	.	1,9	1,8
<b>Heilklimatische Kurorte</b>	<b>146</b>	<b>–2,0</b>	<b>10 189</b>	<b>–1,1</b>	<b>34,9</b>	<b>3,2</b>	<b>3,1</b>
Hotels	51	–	3 191	–1,1	.	.	.
Gasthöfe	14	–	337	–	24,7	2,8	2,6
Pensionen	23	–8,0	453	–4,2	.	.	.
Hotels garnis	4	–	415	+0,5	.	.	.
Erholungs-, Ferien-, Schulungsheime	14	–6,7	896	–16,5	22,2	3,1	2,5
Ferienhäuser, -wohnungen, -zentren	25	–3,8	3 771	+2,1	38,0	3,7	3,9
Hütten, Jugendherbergen u. Ä.	7	+16,7	485	+10,0	18,5	2,4	2,1
Vorsorge- und Reha-Kliniken	3	–	641	–	62,8	22,6	–
Campingplätze	5	–	.	.	.	.	.
<b>Kneippkurorte</b>	<b>148</b>	<b>–</b>	<b>5 571</b>	<b>+0,9</b>	<b>28,0</b>	<b>2,9</b>	<b>2,7</b>
Hotels	44	+2,3	1 833	+6,0	.	.	.
Gasthöfe	17	–5,6	279	–4,1	24,2	1,7	2,2
Pensionen	14	+7,7	251	+0,4	22,4	2,6	2,2
Hotels garnis	12	–	328	–28,7	30,1	1,7	1,6
Erholungs-, Ferien-, Schulungsheime	8	–11,1	486	+7,5	31,7	3,2	5,5
Ferienhäuser, -wohnungen, -zentren	25	–3,8	812	+0,4	19,8	3,7	4,3
Hütten, Jugendherbergen u. Ä.	13	–	1 032	+5,6	9,7	2,1	2,5
Vorsorge- und Reha-Kliniken	5	–	550	–	63,0	33,7	–
Campingplätze	10	+11,1	.	.	.	.	.
<b>Kneippheilmöbiler</b>	<b>177</b>	<b>–3,8</b>	<b>7 421</b>	<b>–1,1</b>	<b>43,4</b>	<b>4,3</b>	<b>3,1</b>
Hotels	52	–	2 727	–1,5	48,4	2,9	3,1
Gasthöfe	29	–6,5	653	–6,2	29,2	2,8	2,8
Pensionen	28	–3,4	432	–2,9	.	.	.
Hotels garnis	10	+11,1	216	+17,4	.	.	.
Erholungs-, Ferien-, Schulungsheime	8	+14,3	660	+17,6	25,7	2,7	–
Ferienhäuser, -wohnungen, -zentren	33	–15,4	970	–10,9	22,5	3,7	3,9
Hütten, Jugendherbergen u. Ä.	3	–	204	–0,5	11,4	1,9	3,8
Vorsorge- und Reha-Kliniken	9	–	1 559	–	74,1	34,5	4,0
Campingplätze	5	–	.	.	.	1,6	1,6
<b>Heilmöbiler zusammen</b>	<b>790</b>	<b>–0,9</b>	<b>46 789</b>	<b>–0,2</b>	<b>46,4</b>	<b>3,8</b>	<b>2,5</b>
Hotels	250	+0,4	15 382	+1,2	44,7	2,1	2,2
Gasthöfe	66	–5,7	1 351	–4,7	25,9	2,5	2,6
Pensionen	136	–2,9	3 016	–2,4	28,8	4,3	3,3
Hotels garnis	72	+4,3	3 648	–0,1	39,6	1,7	1,8
Erholungs-, Ferien-, Schulungsheime	41	–6,8	3 211	–5,9	28,4	3,0	3,9
Ferienhäuser, -wohnungen, -zentren	105	–4,5	5 950	–0,2	32,7	3,9	3,9
Hütten, Jugendherbergen u. Ä.	30	+7,1	2 327	+10,3	13,1	2,1	1,8
Vorsorge- und Reha-Kliniken	63	+3,3	11 904	–1,0	75,2	27,0	16,4
Campingplätze	27	+3,8	.	.	.	2,2	2,2

Anmerkungen Seite 9



## Noch: 2.2 Kapazität und Leistung der Beherbergungsstätten nach Gemeindegruppen und Betriebsarten

Dezember 2016

Gemeindegruppe Betriebsart	Ankünfte				Übernachtungen			
	aller Gäste	Verände- rung <sup>1)</sup>	aus- ländischer Gäste	Verände- rung <sup>1)</sup>	aller Gäste	Verände- rung <sup>1)</sup>	aus- ländischer Gäste	Verände- rung <sup>1)</sup>
<b>Mineral-, Moor-, Sole- und Thermalbäder</b>	<b>103 387</b>	<b>+7,6</b>	<b>22 303</b>	<b>+8,1</b>	<b>414 206</b>	<b>+4,6</b>	<b>41 626</b>	<b>+4,1</b>
Hotels	60 882	+10,1	14 428	+7,8	116 250	+8,5	25 867	+8,2
Gasthöfe	94	-48,9	10	+25,0	302	-46,4	21	+5,0
Pensionen	3 314	-11,3	132	+28,2	18 396	+1,1	860	+107,2
Hotels garnis	22 514	+11,1	6 063	+14,1	38 227	+8,9	10 897	+3,1
Erholungs-, Ferien-, Schulungsheime	3 736	+11,3	192	+69,9	11 396	-1,5	943	+51,1
Ferienhäuser, -wohnungen, -zentren	521	+65,9	58	-24,7	4 134	+155,2	432	-16,3
Hütten, Jugendherbergen u. Ä.	1 573	-14,0	682	-15,4	2 826	-14,5	1 101	-8,8
Vorsorge- und Reha-Kliniken	8 340	-2,2	9	-60,9	218 040	+2,1	210	-84,7
Campingplätze	2 413	-6,7	729	-10,0	4 635	-8,1	1 295	-2,6
<b>Heilklimatische Kurorte</b>	<b>34 485</b>	<b>+12,4</b>	<b>13 650</b>	<b>+13,2</b>	<b>110 308</b>	<b>+6,5</b>	<b>42 512</b>	<b>+12,5</b>
Hotels	.	.	.	.	.	.	.	.
Gasthöfe	920	+22,3	258	+27,7	2 543	+16,9	673	+30,7
Pensionen	.	.	.	.	.	.	.	.
Hotels garnis	.	.	.	.	.	.	.	.
Erholungs-, Ferien-, Schulungsheime	1 973	-17,0	144	+200,0	6 167	-23,4	358	+316,3
Ferienhäuser, -wohnungen, -zentren	11 938	+38,7	6 341	+58,6	44 389	+23,5	24 441	+26,7
Hütten, Jugendherbergen u. Ä.	1 160	+106,8	256	x	2 780	+115,7	541	x
Vorsorge- und Reha-Kliniken	553	-4,0	-	-	12 477	-12,2	-	-
Campingplätze	.	.	.	.	.	.	.	.
<b>Kneippkurorte</b>	<b>17 136</b>	<b>+4,6</b>	<b>3 279</b>	<b>-2,0</b>	<b>49 514</b>	<b>+1,2</b>	<b>8 773</b>	<b>-9,6</b>
Hotels	.	.	.	.	.	.	.	.
Gasthöfe	1 206	+14,6	169	+3,0	2 085	+0,2	379	-19,4
Pensionen	636	+10,6	140	+84,2	1 652	+33,3	302	+53,3
Hotels garnis	1 618	-11,4	257	+3,6	2 805	-26,1	423	+2,2
Erholungs-, Ferien-, Schulungsheime	1 495	+43,2	15	-11,8	4 772	+27,9	83	+10,7
Ferienhäuser, -wohnungen, -zentren	1 361	-0,7	483	-7,3	4 983	-9,4	2 085	-18,2
Hütten, Jugendherbergen u. Ä.	1 462	-3,4	8	-88,9	3 103	-6,6	20	-94,0
Vorsorge- und Reha-Kliniken	319	+1,3	-	-	10 743	-3,7	-	-
Campingplätze	.	.	.	.	.	.	.	.
<b>Kneippheilbäder</b>	<b>22 265</b>	<b>-1,3</b>	<b>5 589</b>	<b>+11,1</b>	<b>95 892</b>	<b>-3,2</b>	<b>17 057</b>	<b>+12,9</b>
Hotels	13 232	-3,0	4 586	+18,0	38 094	-0,2	14 036	+23,9
Gasthöfe	2 034	-9,8	349	-35,0	5 686	-9,0	977	-30,6
Pensionen	.	.	.	.	.	.	.	.
Hotels garnis	.	.	.	.	.	.	.	.
Erholungs-, Ferien-, Schulungsheime	1 575	+14,0	-	-	4 305	-5,9	-	-
Ferienhäuser, -wohnungen, -zentren	1 825	-14,7	310	+16,1	6 770	-31,3	1 202	-15,5
Hütten, Jugendherbergen u. Ä.	379	+64,8	13	x	721	+26,7	49	x
Vorsorge- und Reha-Kliniken	1 036	+18,4	5	x	35 770	+1,6	20	-58,3
Campingplätze	396	+23,8	107	+101,9	618	+21,2	169	+74,2
<b>Heilbäder zusammen</b>	<b>177 273</b>	<b>+7,0</b>	<b>44 821</b>	<b>+9,1</b>	<b>669 920</b>	<b>+3,4</b>	<b>109 968</b>	<b>+7,2</b>
Hotels	98 268	+6,2	27 128	+2,4	207 653	+5,4	59 627	+5,9
Gasthöfe	4 254	+0,3	786	-13,7	10 616	-4,1	2 050	-15,0
Pensionen	6 031	-6,4	846	+18,2	25 997	+0,1	2 770	+20,5
Hotels garnis	25 656	+7,9	6 453	+7,8	43 799	+4,9	11 637	-2,3
Erholungs-, Ferien-, Schulungsheime	8 779	+7,6	351	+97,2	26 640	-4,6	1 384	+76,3
Ferienhäuser, -wohnungen, -zentren	15 645	+25,8	7 192	+47,9	60 276	+13,9	28 160	+18,4
Hütten, Jugendherbergen u. Ä.	4 574	+10,6	959	+9,0	9 430	+11,1	1 711	+10,7
Vorsorge- und Reha-Kliniken	10 248	-0,5	14	-39,1	277 030	+1,1	230	-83,8
Campingplätze	3 818	+2,2	1 092	+6,6	8 479	+1,5	2 399	+14,6

Anmerkungen Seite 9

## Noch: 2.2 Kapazität und Leistung der Beherbergungsstätten nach Gemeindegruppen und Betriebsarten

### Dezember 2016

Gemeindegruppe Betriebsart	Betriebe		Betten			Mittlere Aufenthaltsdauer <sup>3)</sup>	
	geöffnete	Veränderung <sup>1)</sup>	angebotene	Veränderung <sup>1)</sup>	mittlere Auslastung <sup>2)</sup>	aller Gäste	ausländischer Gäste
<b>Luftkurorte</b>	<b>277</b>	<b>+0,7</b>	<b>11 395</b>	<b>+0,9</b>	<b>28,4</b>	<b>3,0</b>	<b>3,6</b>
Hotels	87	-4,4	3 655	-2,0	29,8	1,9	2,2
Gasthöfe	30	+7,1	623	+8,9	20,8	1,9	2,0
Pensionen	38	+2,7	734	+1,2	16,4	2,6	2,5
Hotels garnis	13	-	230	-0,4	21,1	1,8	1,8
Erholungs-, Ferien-, Schulungsheime	26	-	1 930	-3,9	24,6	3,2	1,8
Ferienhäuser, -wohnungen, -zentren	43	+7,5	2 184	+4,1	32,8	8,5	15,6
Hütten, Jugendherbergen u. Ä.	19	-	1 366	+8,2	18,4	1,9	1,5
Vorsorge- und Reha-Kliniken	2	-	673	-	.	.	.
Campingplätze	19	-	.	.	.	.	.
<b>Erholungsorte</b>	<b>334</b>	<b>+0,6</b>	<b>14 955</b>	<b>+4,5</b>	<b>24,7</b>	<b>2,8</b>	<b>2,8</b>
Hotels	120	+2,6	5 136	+2,6	27,4	2,0	2,2
Gasthöfe	36	-	589	+1,6	16,6	2,1	2,7
Pensionen	24	-11,1	501	-8,7	15,4	2,9	2,1
Hotels garnis	15	-	472	+4,4	29,0	2,0	2,5
Erholungs-, Ferien-, Schulungsheime	45	-2,2	3 034	+10,0	21,5	3,1	3,6
Ferienhäuser, -wohnungen, -zentren	37	+2,8	1 859	+1,8	22,1	4,1	4,4
Hütten, Jugendherbergen u. Ä.	18	-	2 617	+9,7	9,0	2,0	1,5
Vorsorge- und Reha-Kliniken	4	-	747	-	.	.	.
Campingplätze	35	+6,1	.	.	.	.	.
<b>Sonstige Gemeinden</b>	<b>3 609</b>	<b>-1,3</b>	<b>233 684</b>	<b>+0,9</b>	<b>37,9</b>	<b>1,9</b>	<b>1,8</b>
Hotels	1 615	-1,2	124 146	+1,0	38,0	1,6	1,7
Gasthöfe	250	-6,0	4 440	-5,1	20,0	2,1	3,4
Pensionen	150	-1,3	3 580	-2,6	25,4	2,9	4,5
Hotels garnis	843	-1,2	50 764	+1,9	41,4	1,7	1,8
Erholungs-, Ferien-, Schulungsheime	251	-0,8	26 498	-0,2	30,2	3,9	5,0
Ferienhäuser, -wohnungen, -zentren	156	+2,0	6 846	-0,5	43,2	3,4	3,4
Hütten, Jugendherbergen u. Ä.	131	-3,7	11 363	+2,9	22,5	2,0	1,9
Vorsorge- und Reha-Kliniken	43	-4,4	6 047	-0,7	84,8	29,7	66,9
Campingplätze	170	+3,7	.	.	.	2,2	2,1
<b>Nordrhein-Westfalen</b>	<b>5 010</b>	<b>-1,0</b>	<b>306 823</b>	<b>+0,9</b>	<b>38,3</b>	<b>2,1</b>	<b>1,9</b>
<b>Hotels</b>	<b>2 072</b>	<b>-0,9</b>	<b>148 319</b>	<b>+1,0</b>	<b>38,1</b>	<b>1,7</b>	<b>1,8</b>
<b>Gasthöfe</b>	<b>382</b>	<b>-4,5</b>	<b>7 003</b>	<b>-3,4</b>	<b>21,0</b>	<b>2,2</b>	<b>2,9</b>
<b>Pensionen</b>	<b>348</b>	<b>-2,2</b>	<b>7 831</b>	<b>-2,6</b>	<b>25,2</b>	<b>3,4</b>	<b>4,0</b>
<b>Hotels garnis</b>	<b>943</b>	<b>-0,7</b>	<b>55 114</b>	<b>+1,8</b>	<b>41,1</b>	<b>1,7</b>	<b>1,8</b>
<b>Erholungs-, Ferien-, Schulungsheime</b>	<b>363</b>	<b>-1,6</b>	<b>34 673</b>	<b>-0,2</b>	<b>28,9</b>	<b>3,7</b>	<b>4,6</b>
<b>Ferienhäuser, -wohnungen, -zentren</b>	<b>341</b>	<b>+0,6</b>	<b>16 839</b>	<b>+0,4</b>	<b>35,8</b>	<b>3,9</b>	<b>4,1</b>
<b>Hütten, Jugendherbergen u. Ä.</b>	<b>198</b>	<b>-1,5</b>	<b>17 673</b>	<b>+5,2</b>	<b>18,9</b>	<b>2,0</b>	<b>1,9</b>
<b>Vorsorge- und Reha-Kliniken</b>	<b>112</b>	<b>-</b>	<b>19 371</b>	<b>-0,8</b>	<b>78,1</b>	<b>28,2</b>	<b>43,0</b>
<b>Campingplätze</b>	<b>251</b>	<b>+3,7</b>	<b>.</b>	<b>.</b>	<b>.</b>	<b>2,2</b>	<b>2,1</b>

Anmerkungen Seite 9

## Noch: 2.2 Kapazität und Leistung der Beherbergungsstätten nach Gemeindegruppen und Betriebsarten

### Dezember 2016

Gemeindegruppe Betriebsart	Ankünfte				Übernachtungen			
	aller Gäste	Verände- rung <sup>1)</sup>	aus- ländischer Gäste	Verände- rung <sup>1)</sup>	aller Gäste	Verände- rung <sup>1)</sup>	aus- ländischer Gäste	Verände- rung <sup>1)</sup>
<b>Luftkurorte</b>	<b>33 595</b>	<b>+5,3</b>	<b>7 091</b>	<b>-2,0</b>	<b>99 132</b>	<b>+1,2</b>	<b>25 620</b>	<b>-5,8</b>
Hotels	17 057	-3,2	4 793	-7,8	32 821	-2,6	10 655	-6,9
Gasthöfe	2 081	+23,4	484	-7,6	3 930	+14,0	962	-9,8
Pensionen	1 357	+3,1	100	-27,0	3 540	-17,3	249	-65,7
Hotels garnis	790	+8,4	240	+5,3	1 430	+9,8	435	+6,1
Erholungs-, Ferien-, Schulungsheime	4 128	-3,0	5	-70,6	13 237	-0,7	9	-76,3
Ferienhäuser, -wohnungen, -zentren	2 628	+35,9	780	+18,7	22 237	+8,9	12 197	-3,6
Hütten, Jugendherbergen u. Ä.	3 904	+54,7	486	+71,1	7 407	+33,1	741	+68,4
Vorsorge- und Reha-Kliniken	.	.	.	.	.	.	.	.
Campingplätze	.	.	.	.	.	.	.	.
<b>Erholungsorte</b>	<b>41 208</b>	<b>+9,7</b>	<b>6 037</b>	<b>+11,5</b>	<b>116 868</b>	<b>+4,2</b>	<b>16 967</b>	<b>+10,5</b>
Hotels	21 662	+7,6	3 550	+1,0	42 752	+4,2	7 825	-1,3
Gasthöfe	1 426	+13,9	148	+52,6	2 982	+17,2	395	+86,3
Pensionen	817	+10,0	93	+47,6	2 391	+8,9	197	+34,9
Hotels garnis	2 059	+7,5	300	+57,1	4 033	+8,5	737	+51,3
Erholungs-, Ferien-, Schulungsheime	6 375	+6,9	151	+55,7	19 987	-6,3	542	+54,9
Ferienhäuser, -wohnungen, -zentren	3 092	+0,9	1 496	+15,4	12 623	+12,8	6 647	+20,8
Hütten, Jugendherbergen u. Ä.	3 565	+37,5	158	+100,0	7 052	+20,5	233	-
Vorsorge- und Reha-Kliniken	.	.	.	.	.	.	.	.
Campingplätze	.	.	.	.	.	.	.	.
<b>Sonstige Gemeinden</b>	<b>1 418 834</b>	<b>+4,3</b>	<b>370 043</b>	<b>+1,5</b>	<b>2 678 106</b>	<b>+2,6</b>	<b>679 275</b>	<b>-0,9</b>
Hotels	884 683	+3,5	244 545	+0,2	1 418 580	+2,8	418 659	-1,3
Gasthöfe	12 748	+9,0	1 271	-	27 079	+4,5	4 324	-8,0
Pensionen	9 360	+3,2	1 707	+5,4	27 552	-	7 760	+3,9
Hotels garnis	371 869	+4,6	98 840	+0,2	623 771	+2,9	181 621	-0,8
Erholungs-, Ferien-, Schulungsheime	59 677	+8,0	1 300	+46,2	234 627	+1,8	6 453	-36,5
Ferienhäuser, -wohnungen, -zentren	26 549	+48,2	10 840	+63,4	91 495	+15,7	36 892	+19,9
Hütten, Jugendherbergen u. Ä.	38 486	-3,6	10 038	-1,2	75 793	-3,4	19 478	-4,3
Vorsorge- und Reha-Kliniken	5 283	-5,9	15	-59,5	157 119	-1,2	1 004	-38,5
Campingplätze	10 179	-2,5	1 487	+8,1	22 090	-4,1	3 084	-6,4
<b>Nordrhein-Westfalen</b>	<b>1 670 910</b>	<b>+4,7</b>	<b>427 992</b>	<b>+2,3</b>	<b>3 564 026</b>	<b>+2,8</b>	<b>831 830</b>	<b>+0,1</b>
<b>Hotels</b>	<b>1 021 670</b>	<b>+3,8</b>	<b>280 016</b>	<b>+0,3</b>	<b>1 701 806</b>	<b>+3,0</b>	<b>496 766</b>	<b>-0,6</b>
<b>Gasthöfe</b>	<b>20 509</b>	<b>+8,7</b>	<b>2 689</b>	<b>-4,1</b>	<b>44 607</b>	<b>+3,8</b>	<b>7 731</b>	<b>-7,8</b>
<b>Pensionen</b>	<b>17 565</b>	<b>-</b>	<b>2 746</b>	<b>+8,3</b>	<b>59 480</b>	<b>-0,9</b>	<b>10 976</b>	<b>+3,2</b>
<b>Hotels garnis</b>	<b>400 374</b>	<b>+4,8</b>	<b>105 833</b>	<b>+0,7</b>	<b>673 033</b>	<b>+3,1</b>	<b>194 430</b>	<b>-0,7</b>
<b>Erholungs-, Ferien-, Schulungsheime</b>	<b>78 959</b>	<b>+7,2</b>	<b>1 807</b>	<b>+53,0</b>	<b>294 491</b>	<b>+0,5</b>	<b>8 388</b>	<b>-26,0</b>
<b>Ferienhäuser, -wohnungen, -zentren</b>	<b>47 914</b>	<b>+35,6</b>	<b>20 308</b>	<b>+51,0</b>	<b>186 631</b>	<b>+14,1</b>	<b>83 896</b>	<b>+15,4</b>
<b>Hütten, Jugendherbergen u. Ä.</b>	<b>50 529</b>	<b>+2,8</b>	<b>11 641</b>	<b>+2,1</b>	<b>99 682</b>	<b>+1,3</b>	<b>22 163</b>	<b>-1,8</b>
<b>Vorsorge- und Reha-Kliniken</b>	<b>16 534</b>	<b>-3,2</b>	<b>29</b>	<b>-53,2</b>	<b>466 594</b>	<b>-</b>	<b>1 248</b>	<b>-60,7</b>
<b>Campingplätze</b>	<b>16 856</b>	<b>+0,6</b>	<b>2 923</b>	<b>+9,8</b>	<b>37 702</b>	<b>-1,6</b>	<b>6 232</b>	<b>+1,0</b>

Anmerkungen Seite 9

## 2.3 Kapazität und Leistung der Beherbergungsstätten nach Reisegebieten und Betriebsarten

Dezember 2016

Reisegebiet Betriebsart	Betriebe		Betten			Mittlere Aufenthaltsdauer <sup>3)</sup>	
	geöffnete	Veränderung <sup>1)</sup>	angebotene	Veränderung <sup>1)</sup>	mittlere Auslastung <sup>2)</sup>	aller Gäste	ausländischer Gäste
<b>Eifel und Region Aachen</b>	<b>410</b>	<b>+1,5</b>	<b>19 202</b>	<b>+2,1</b>	<b>35,0</b>	<b>2,2</b>	<b>2,2</b>
Hotels	145	–	6 658	+2,0	41,2	1,7	1,7
Gasthöfe	17	–	318	+7,1	23,9	1,8	1,9
Pensionen	18	–5,3	271	+0,7	.	.	.
Hotels garnis	68	–	3 275	–2,0	42,8	1,6	1,8
Erholungs-, Ferien-, Schulungsheime	45	–	2 410	–4,4	21,6	2,7	3,2
Ferienhäuser, -wohnungen, -zentren	45	+7,1	2 900	+3,1	.	.	.
Hütten, Jugendherbergen u. Ä.	29	+3,6	2 542	+15,7	13,2	1,9	1,5
Vorsorge- und Reha-Kliniken	7	–	828	–2,1	79,0	21,6	9,7
Campingplätze	36	+9,1	.	.	.	2,1	1,8
<b>Niederrhein</b>	<b>547</b>	<b>–</b>	<b>28 022</b>	<b>+1,6</b>	<b>30,8</b>	<b>1,9</b>	<b>1,8</b>
Hotels	242	–0,4	15 441	+0,4	32,1	1,6	1,6
Gasthöfe	38	–11,6	778	–9,7	22,4	2,0	2,5
Pensionen	24	–4,0	585	–5,9	.	.	.
Hotels garnis	104	+3,0	4 464	+7,3	31,7	1,8	2,0
Erholungs-, Ferien-, Schulungsheime	27	–	2 776	+6,5	.	.	.
Ferienhäuser, -wohnungen, -zentren	38	+8,6	807	+6,5	27,0	4,4	5,1
Hütten, Jugendherbergen u. Ä.	19	–	2 066	+4,3	14,0	2,0	2,0
Vorsorge- und Reha-Kliniken	7	–22,2	1 105	–8,8	87,5	32,4	x
Campingplätze	48	+6,7	.	.	.	2,2	2,0
<b>Münsterland</b>	<b>553</b>	<b>–3,0</b>	<b>25 562</b>	<b>–2,3</b>	<b>32,6</b>	<b>2,2</b>	<b>2,1</b>
Hotels	276	–3,5	12 673	–4,2	32,0	1,6	1,9
Gasthöfe	44	–2,2	732	+0,5	17,0	1,9	1,8
Pensionen	40	–	1 096	–0,5	16,9	3,0	4,8
Hotels garnis	48	–4,0	2 313	+2,0	40,8	1,6	1,8
Erholungs-, Ferien-, Schulungsheime	45	–6,3	6 119	–1,5	35,4	5,3	3,1
Ferienhäuser, -wohnungen, -zentren	42	–6,7	963	–6,1	26,5	4,8	10,0
Hütten, Jugendherbergen u. Ä.	16	+6,7	1 164	+6,9	18,6	1,9	1,6
Vorsorge- und Reha-Kliniken	4	–	502	–0,8	80,5	28,3	–
Campingplätze	38	+2,7	.	.	.	2,8	2,4
<b>Teutoburger Wald</b>	<b>750</b>	<b>+1,1</b>	<b>38 373</b>	<b>+1,0</b>	<b>40,3</b>	<b>3,4</b>	<b>2,5</b>
Hotels	291	–0,3	15 438	+2,0	34,1	1,9	2,2
Gasthöfe	79	–1,3	1 286	–4,1	18,9	2,2	14,9
Pensionen	100	–1,0	2 478	–2,7	25,4	4,1	7,2
Hotels garnis	77	+1,3	3 872	+7,6	34,9	1,7	2,1
Erholungs-, Ferien-, Schulungsheime	50	+4,2	3 591	+1,5	27,2	3,2	3,8
Ferienhäuser, -wohnungen, -zentren	48	+11,6	1 315	–3,1	23,4	5,5	8,8
Hütten, Jugendherbergen u. Ä.	27	–10,0	1 897	–4,1	15,5	2,4	10,5
Vorsorge- und Reha-Kliniken	40	+5,3	8 496	+0,1	74,3	28,2	61,0
Campingplätze	38	+11,8	.	.	.	2,4	2,4
<b>Sauerland</b>	<b>827</b>	<b>–2,8</b>	<b>41 536</b>	<b>–0,1</b>	<b>36,2</b>	<b>3,1</b>	<b>3,0</b>
Hotels	271	–1,1	13 673	–0,4	36,3	2,2	2,5
Gasthöfe	115	–8,7	2 346	–5,7	23,2	2,3	2,4
Pensionen	109	–2,7	2 198	–2,7	.	.	.
Hotels garnis	39	+2,6	1 776	+6,7	.	.	.
Erholungs-, Ferien-, Schulungsheime	59	–3,3	5 278	+2,2	26,6	3,4	2,9
Ferienhäuser, -wohnungen, -zentren	130	–3,0	9 991	+0,6	41,2	3,4	3,5
Hütten, Jugendherbergen u. Ä.	44	–2,2	2 780	–0,9	11,0	2,2	2,1
Vorsorge- und Reha-Kliniken	22	–	3 494	–0,9	.	.	.
Campingplätze	38	–2,6	.	.	.	.	.
<b>Siegerland-Wittgenstein</b>	<b>115</b>	<b>+1,8</b>	<b>4 654</b>	<b>+2,1</b>	<b>39,3</b>	<b>3,6</b>	<b>2,6</b>
Hotels	49	+2,1	1 906	–3,8	35,2	1,9	2,5
Gasthöfe	17	–	251	–1,2	24,6	2,5	3,0
Pensionen	12	–	179	–4,8	16,2	2,9	7,4
Hotels garnis	10	–	270	+4,2	28,4	1,6	2,5
Erholungs-, Ferien-, Schulungsheime	12	+9,1	826	+21,8	17,5	3,5	5,8
Ferienhäuser, -wohnungen, -zentren	5	+25,0	89	+34,8	25,8	3,0	3,4
Hütten, Jugendherbergen u. Ä.	2	–	84	–	.	.	.
Vorsorge- und Reha-Kliniken	6	–	1 049	–	77,9	33,1	8,5
Campingplätze	2	–33,3	.	.	.	.	.

Anmerkungen Seite 9

## Noch: 2.3 Kapazität und Leistung der Beherbergungsstätten nach Reisegebieten und Betriebsarten

### Dezember 2016

Reisegebiet Betriebsart	Ankünfte				Übernachtungen			
	aller Gäste	Verände- rung <sup>1)</sup>	aus- ländischer Gäste	Verände- rung <sup>1)</sup>	aller Gäste	Verände- rung <sup>1)</sup>	aus- ländischer Gäste	Verände- rung <sup>1)</sup>
<b>Eifel und Region Aachen</b>	<b>97 293</b>	<b>+10,8</b>	<b>31 013</b>	<b>+6,7</b>	<b>210 461</b>	<b>+5,8</b>	<b>67 427</b>	<b>+1,0</b>
Hotels	50 251	+7,9	18 729	+2,6	83 746	+7,7	32 200	+1,1
Gasthöfe	1 287	+22,1	407	+2,3	2 353	+14,2	777	-5,2
Pensionen	.	.	.	.	.	.	.	.
Hotels garnis	25 555	+13,4	6 837	+16,7	41 627	+8,6	12 048	+8,6
Erholungs-, Ferien-, Schulungsheime	5 670	+11,1	137	+55,7	15 443	-6,4	442	+31,2
Ferienhäuser, -wohnungen, -zentren	.	.	.	.	.	.	.	.
Hütten, Jugendherbergen u. Ä.	5 182	+23,8	1 345	+21,9	10 066	+17,4	2 047	+26,0
Vorsorge- und Reha-Kliniken	936	+12,9	12	-7,7	20 257	+1,4	116	-67,9
Campingplätze	3 505	+14,1	1 102	+11,1	7 297	+9,3	1 938	+6,1
<b>Niederrhein</b>	<b>137 927</b>	<b>+5,8</b>	<b>33 552</b>	<b>-2,0</b>	<b>268 443</b>	<b>+2,3</b>	<b>58 899</b>	<b>-2,8</b>
Hotels	94 543	+4,5	27 249	-6,4	150 062	+3,5	44 791	-7,5
Gasthöfe	2 641	+2,6	520	+12,3	5 294	+2,2	1 278	+37,7
Pensionen	.	.	.	.	.	.	.	.
Hotels garnis	23 064	+17,1	4 306	+30,8	42 602	+13,4	8 462	+22,4
Erholungs-, Ferien-, Schulungsheime	.	.	.	.	.	.	.	.
Ferienhäuser, -wohnungen, -zentren	1 523	+24,8	272	+134,5	6 751	+38,4	1 381	+111,8
Hütten, Jugendherbergen u. Ä.	4 237	+22,5	100	-39,4	8 361	+12,5	197	-44,2
Vorsorge- und Reha-Kliniken	876	-15,0	4	-50,0	28 400	-8,7	419	-60,7
Campingplätze	4 495	-5,1	857	-3,4	9 766	-13,3	1 732	-8,3
<b>Münsterland</b>	<b>114 136</b>	<b>+3,2</b>	<b>11 823</b>	<b>-0,3</b>	<b>254 735</b>	<b>+4,0</b>	<b>24 403</b>	<b>+4,6</b>
Hotels	73 168	+4,5	8 035	+1,3	120 072	+3,1	14 915	+3,9
Gasthöfe	1 949	+7,3	144	+14,3	3 717	+5,9	258	-3,7
Pensionen	1 829	-4,4	257	+53,0	5 560	-0,5	1 231	+63,0
Hotels garnis	17 109	+1,1	2 397	-11,8	27 175	-0,8	4 202	-11,1
Erholungs-, Ferien-, Schulungsheime	12 319	+2,8	106	+60,6	64 985	+7,5	328	+52,6
Ferienhäuser, -wohnungen, -zentren	1 628	-14,3	212	-1,9	7 859	+8,0	2 112	+15,4
Hütten, Jugendherbergen u. Ä.	3 509	+2,5	325	+20,4	6 703	+2,8	513	+34,6
Vorsorge- und Reha-Kliniken	443	-6,9	-	-	12 527	+5,0	-	-
Campingplätze	2 182	+0,6	347	-4,1	6 137	+6,0	844	+5,6
<b>Teutoburger Wald</b>	<b>138 158</b>	<b>+5,6</b>	<b>14 886</b>	<b>+16,6</b>	<b>472 927</b>	<b>+2,9</b>	<b>37 598</b>	<b>+5,0</b>
Hotels	84 504	+5,3	10 490	+13,0	160 687	+3,4	23 321	+10,3
Gasthöfe	3 349	+7,3	110	-51,3	7 495	-2,6	1 638	-11,7
Pensionen	4 641	+3,7	187	+19,1	18 857	-2,6	1 346	-11,0
Hotels garnis	23 031	+12,7	3 441	+36,2	40 268	+11,9	7 306	+11,8
Erholungs-, Ferien-, Schulungsheime	9 034	+7,2	275	+79,7	28 841	+13,1	1 038	+79,6
Ferienhäuser, -wohnungen, -zentren	1 743	+0,9	169	+3,7	9 548	+15,8	1 482	+12,0
Hütten, Jugendherbergen u. Ä.	3 631	-2,1	104	-40,2	8 807	-4,8	1 088	-26,2
Vorsorge- und Reha-Kliniken	6 930	-6,7	2	-83,3	195 358	-	122	-89,3
Campingplätze	1 295	+5,2	108	+58,8	3 066	+2,3	257	+8,9
<b>Sauerland</b>	<b>146 458</b>	<b>+10,9</b>	<b>37 143</b>	<b>+21,2</b>	<b>458 943</b>	<b>+4,9</b>	<b>110 677</b>	<b>+12,2</b>
Hotels	67 043	-0,6	15 927	-3,6	148 457	-0,5	40 586	+0,3
Gasthöfe	6 997	+3,9	1 214	-3,8	16 371	+2,2	2 964	-10,0
Pensionen	.	.	.	.	.	.	.	.
Hotels garnis	.	.	.	.	.	.	.	.
Erholungs-, Ferien-, Schulungsheime	12 090	+0,7	305	+89,4	41 610	-1,2	878	+46,6
Ferienhäuser, -wohnungen, -zentren	37 369	+49,3	17 095	+62,9	127 315	+18,1	59 455	+23,4
Hütten, Jugendherbergen u. Ä.	3 993	+13,4	262	+424,0	8 920	+0,5	549	+93,3
Vorsorge- und Reha-Kliniken	.	.	.	.	.	.	.	.
Campingplätze	.	.	.	.	.	.	.	.
<b>Siegerland-Wittgenstein</b>	<b>15 565</b>	<b>+5,6</b>	<b>2 987</b>	<b>+0,7</b>	<b>56 591</b>	<b>+8,6</b>	<b>7 738</b>	<b>+14,0</b>
Hotels	10 665	+2,5	2 671	-1,5	20 693	+6,0	6 713	+10,1
Gasthöfe	776	+33,3	78	+85,7	1 918	+37,5	233	+117,8
Pensionen	308	-17,6	12	-57,1	899	-14,3	89	+29,0
Hotels garnis	1 451	+1,3	142	-0,7	2 373	+2,3	351	+35,0
Erholungs-, Ferien-, Schulungsheime	1 272	+27,3	17	+30,8	4 469	+25,4	98	+7,7
Ferienhäuser, -wohnungen, -zentren	241	+56,5	51	+75,9	711	+27,4	173	+54,5
Hütten, Jugendherbergen u. Ä.	.	.	.	.	.	.	.	.
Vorsorge- und Reha-Kliniken	766	+13,6	2	x	25 338	+8,1	17	-64,6
Campingplätze	.	.	.	.	.	.	.	.

Anmerkungen Seite 9

## Noch: 2.3 Kapazität und Leistung der Beherbergungsstätten nach Reisegebieten und Betriebsarten

### Dezember 2016

Reisegebiet Betriebsart	Betriebe		Betten			Mittlere Aufenthaltsdauer <sup>3)</sup>	
	geöffnete	Veränderung <sup>1)</sup>	angebotene	Veränderung <sup>1)</sup>	mittlere Auslastung <sup>2)</sup>	aller Gäste	ausländischer Gäste
<b>Bergisches Land</b>	<b>201</b>	<b>-1,0</b>	<b>10 736</b>	<b>+2,5</b>	<b>33,5</b>	<b>2,7</b>	<b>2,3</b>
Hotels	99	-1,0	4 680	+0,2	31,7	1,8	2,0
Gasthöfe	6	-	105	+8,2	12,6	2,4	1,7
Pensionen	8	+14,3	117	+7,3	30,1	2,8	5,6
Hotels garnis	20	-4,8	819	-1,1	.	.	.
Erholungs-, Ferien-, Schulungsheime	35	-2,8	2 667	-1,0	21,9	2,1	2,6
Ferienhäuser, -wohnungen, -zentren	5	-	126	-4,5	.	.	.
Hütten, Jugendherbergen u. Ä.	11	+10,0	965	+39,7	10,3	2,3	4,0
Vorsorge- und Reha-Kliniken	8	-	1 257	-	84,5	25,8	x
Campingplätze	9	-10,0	.	.	.	2,3	-
<b>Bonn und Rhein-Sieg-Kreis</b>	<b>242</b>	<b>-2,0</b>	<b>18 738</b>	<b>+4,0</b>	<b>34,8</b>	<b>1,9</b>	<b>2,0</b>
Hotels	110	+1,9	10 275	+7,1	35,8	1,7	1,8
Gasthöfe	20	+5,3	386	+4,9	15,2	2,0	1,6
Pensionen	6	-	159	-5,9	.	.	.
Hotels garnis	68	-2,9	3 775	-2,6	37,2	1,9	2,4
Erholungs-, Ferien-, Schulungsheime	23	-11,5	3 051	+5,1	29,2	3,2	4,3
Ferienhäuser, -wohnungen, -zentren	5	-28,6	157	-11,3	14,6	2,9	4,9
Hütten, Jugendherbergen u. Ä.	4	-	652	-	22,0	2,0	2,1
Vorsorge- und Reha-Kliniken	3	-	283	-	94,9	39,3	30,5
Campingplätze	3	-25,0	.	.	.	.	.
<b>Köln und Rhein-Erft-Kreis</b>	<b>403</b>	<b>-1,2</b>	<b>39 514</b>	<b>-0,7</b>	<b>48,2</b>	<b>1,8</b>	<b>1,8</b>
Hotels	160	+0,6	22 273	+0,3	46,6	1,6	1,7
Gasthöfe	15	-6,3	277	-3,8	20,1	1,9	1,9
Pensionen	11	-21,4	313	-16,3	59,6	3,3	4,3
Hotels garnis	174	-1,7	12 532	+1,3	49,4	1,6	1,8
Erholungs-, Ferien-, Schulungsheime	14	+7,7	1 901	-16,2	58,0	9,5	x
Ferienhäuser, -wohnungen, -zentren	8	+14,3	157	+4,0	35,6	8,6	15,9
Hütten, Jugendherbergen u. Ä.	11	-8,3	1 753	-3,9	.	.	.
Vorsorge- und Reha-Kliniken	4	-	308	-1,9	.	.	.
Campingplätze	6	-	.	.	.	.	.
<b>Düsseldorf und Kreis Mettmann</b>	<b>320</b>	<b>-0,3</b>	<b>33 929</b>	<b>+2,1</b>	<b>42,7</b>	<b>1,6</b>	<b>1,6</b>
Hotels	123	-0,8	20 969	+3,6	43,1	1,5	1,6
Gasthöfe	4	-	69	+3,0	.	.	.
Pensionen	3	-	47	-	17,9	2,0	1,9
Hotels garnis	176	+0,6	11 595	+3,0	43,8	1,6	1,8
Erholungs-, Ferien-, Schulungsheime	6	-14,3	465	-44,0	.	.	.
Ferienhäuser, -wohnungen, -zentren	3	-	39	-	45,7	3,5	4,1
Hütten, Jugendherbergen u. Ä.	4	-	745	-	27,2	1,9	1,8
Vorsorge- und Reha-Kliniken	-	-	-	-	-	-	-
Campingplätze	1	-	.	.	.	.	.
<b>Ruhrgebiet</b>	<b>563</b>	<b>-2,3</b>	<b>41 068</b>	<b>+0,1</b>	<b>38,6</b>	<b>1,9</b>	<b>1,8</b>
Hotels	266	-1,8	21 949	+0,9	38,2	1,6	1,7
Gasthöfe	26	-	445	-1,1	21,7	2,1	3,3
Pensionen	16	-5,9	348	-2,8	37,6	2,8	2,7
Hotels garnis	138	-3,5	9 095	-0,8	39,1	1,6	1,8
Erholungs-, Ferien-, Schulungsheime	39	-2,5	4 513	-2,2	31,0	3,6	1,4
Ferienhäuser, -wohnungen, -zentren	11	-	263	+3,5	27,5	9,1	6,2
Hütten, Jugendherbergen u. Ä.	27	-10,0	2 732	+1,2	23,3	1,9	1,8
Vorsorge- und Reha-Kliniken	9	-	1 723	-0,1	89,9	29,1	x
Campingplätze	31	+6,9	.	.	.	1,9	1,8
<b>Bergisches Städtedreieck</b>	<b>79</b>	<b>+1,3</b>	<b>5 489</b>	<b>+10,3</b>	<b>33,1</b>	<b>2,3</b>	<b>2,0</b>
Hotels	40	-2,4	2 384	-3,0	35,9	1,8	1,8
Gasthöfe	1	-	10	-	.	.	.
Pensionen	1	x	40	x	.	.	.
Hotels garnis	21	-	1 328	-1,1	35,2	1,9	2,3
Erholungs-, Ferien-, Schulungsheime	8	+14,3	1 076	+49,7	19,1	3,9	4,3
Ferienhäuser, -wohnungen, -zentren	1	-66,7	32	-48,4	.	.	.
Hütten, Jugendherbergen u. Ä.	4	+100,0	293	+396,6	.	.	.
Vorsorge- und Reha-Kliniken	2	-	326	-	.	.	.
Campingplätze	1	-	.	.	.	.	.
<b>Nordrhein-Westfalen</b>	<b>5 010</b>	<b>-1,0</b>	<b>306 823</b>	<b>+0,9</b>	<b>38,3</b>	<b>2,1</b>	<b>1,9</b>
Hotels	2 072	-0,9	148 319	+1,0	38,1	1,7	1,8
Gasthöfe	382	-4,5	7 003	-3,4	21,0	2,2	2,9
Pensionen	348	-2,2	7 831	-2,6	25,2	3,4	4,0
Hotels garnis	943	-0,7	55 114	+1,8	41,1	1,7	1,8
Erholungs-, Ferien-, Schulungsheime	363	-1,6	34 673	-0,2	28,9	3,7	4,6
Ferienhäuser, -wohnungen, -zentren	341	+0,6	16 839	+0,4	35,8	3,9	4,1
Hütten, Jugendherbergen u. Ä.	198	-1,5	17 673	+5,2	18,9	2,0	1,9
Vorsorge- und Reha-Kliniken	112	-	19 371	-0,8	78,1	28,2	43,0
Campingplätze	251	+3,7	.	.	.	2,2	2,1

Anmerkungen Seite 9

## Noch: 2.3 Kapazität und Leistung der Beherbergungsstätten nach Reisegebieten und Betriebsarten

### Dezember 2016

Reisegebiet Betriebsart	Ankünfte				Übernachtungen			
	aller Gäste	Verände- rung <sup>1)</sup>	aus- ländischer Gäste	Verände- rung <sup>1)</sup>	aller Gäste	Verände- rung <sup>1)</sup>	aus- ländischer Gäste	Verände- rung <sup>1)</sup>
<b>Bergisches Land</b>	<b>40 609</b>	<b>+5,5</b>	<b>6 469</b>	<b>+17,4</b>	<b>109 014</b>	<b>+2,5</b>	<b>14 680</b>	<b>+15,5</b>
Hotels	25 327	+6,0	5 393	+14,1	45 325	+6,8	10 958	+10,7
Gasthöfe	168	-24,7	18	-18,2	410	-55,0	30	-92,3
Pensionen	386	-21,4	51	+54,5	1 092	-2,7	286	-11,5
Hotels garnis	.	.	.	.	.	.	.	.
Erholungs-, Ferien-, Schulungsheime	8 020	+13,3	372	+100,0	16 861	-0,4	952	+78,6
Ferienhäuser, -wohnungen, -zentren	.	.	.	.	.	.	.	.
Hütten, Jugendherbergen u. Ä.	1 285	+18,7	109	+303,7	2 981	+24,1	440	x
Vorsorge- und Reha-Kliniken	1 262	-1,3	2	-33,3	32 574	-1,9	214	+78,3
Campingplätze	428	+6,5	-	-	986	+15,2	-	-
<b>Bonn und Rhein-Sieg-Kreis</b>	<b>98 806</b>	<b>+5,6</b>	<b>17 854</b>	<b>+10,2</b>	<b>192 428</b>	<b>+3,5</b>	<b>36 311</b>	<b>+7,0</b>
Hotels	65 920	+9,2	13 306	+16,7	109 602	+6,5	24 552	+12,0
Gasthöfe	918	+36,0	65	+58,5	1 824	+16,8	105	+28,0
Pensionen	.	.	.	.	.	.	.	.
Hotels garnis	21 275	-5,5	3 790	-7,2	41 373	-2,3	9 137	+3,4
Erholungs-, Ferien-, Schulungsheime	7 663	+8,6	267	+54,3	24 503	+2,8	1 147	-10,5
Ferienhäuser, -wohnungen, -zentren	249	-4,2	11	-35,3	713	+4,7	54	-16,9
Hütten, Jugendherbergen u. Ä.	2 244	+13,3	353	-13,1	4 452	+5,1	755	-26,8
Vorsorge- und Reha-Kliniken	212	-4,1	2	-66,7	8 329	+6,2	61	-6,2
Campingplätze	.	.	.	.	.	.	.	.
<b>Köln und Rhein-Erft-Kreis</b>	<b>329 190</b>	<b>+0,3</b>	<b>115 200</b>	<b>-2,9</b>	<b>576 507</b>	<b>-0,8</b>	<b>208 145</b>	<b>-4,8</b>
Hotels	195 934	-1,2	71 579	-4,3	315 031	-0,9	123 603	-4,7
Gasthöfe	886	+4,9	86	-28,3	1 701	-1,8	164	-44,0
Pensionen	1 755	-8,2	962	-1,5	5 785	-8,5	4 147	-2,9
Hotels garnis	112 087	+3,7	35 456	-1,2	183 453	+2,1	63 311	-3,9
Erholungs-, Ferien-, Schulungsheime	3 543	+59,8	22	-45,0	33 498	-5,2	2 714	-32,6
Ferienhäuser, -wohnungen, -zentren	201	-9,9	71	-23,7	1 735	-14,7	1 126	-22,8
Hütten, Jugendherbergen u. Ä.	.	.	.	.	.	.	.	.
Vorsorge- und Reha-Kliniken	.	.	.	.	.	.	.	.
Campingplätze	.	.	.	.	.	.	.	.
<b>Düsseldorf und Kreis Mettmann</b>	<b>276 291</b>	<b>+6,8</b>	<b>103 916</b>	<b>+1,6</b>	<b>429 957</b>	<b>+4,8</b>	<b>171 056</b>	<b>-1,3</b>
Hotels	180 164	+8,7	70 107	+4,6	270 195	+6,4	111 348	+0,4
Gasthöfe	.	.	.	.	.	.	.	.
Pensionen	131	+15,9	58	-9,4	261	+5,2	111	-16,5
Hotels garnis	91 016	+3,4	32 976	-3,3	148 617	+1,8	57 903	-3,8
Erholungs-, Ferien-, Schulungsheime	.	.	.	.	.	.	.	.
Ferienhäuser, -wohnungen, -zentren	126	-43,8	48	-40,7	443	+21,7	196	+104,2
Hütten, Jugendherbergen u. Ä.	3 332	-0,3	685	-28,5	6 278	+4,1	1 202	-32,1
Vorsorge- und Reha-Kliniken	.	.	.	.	.	.	.	.
Campingplätze	.	.	.	.	.	.	.	.
<b>Ruhrgebiet</b>	<b>253 222</b>	<b>+3,7</b>	<b>49 188</b>	<b>+1,1</b>	<b>480 071</b>	<b>+1,9</b>	<b>87 071</b>	<b>-2,6</b>
Hotels	160 655	+3,7	33 734	+1,9	253 189	+3,8	58 694	+1,8
Gasthöfe	1 398	+26,6	40	-49,4	2 883	+22,5	130	-25,7
Pensionen	1 390	+6,4	68	-33,3	3 934	+20,2	182	-30,5
Hotels garnis	65 542	+3,4	13 713	+1,1	107 409	+0,9	24 836	+1,8
Erholungs-, Ferien-, Schulungsheime	11 271	+6,5	104	-21,2	41 052	-6,6	142	-95,5
Ferienhäuser, -wohnungen, -zentren	247	-6,8	36	+100,0	2 244	-6,9	222	-24,2
Hütten, Jugendherbergen u. Ä.	9 776	-2,8	1 336	-13,0	18 945	+3,1	2 377	-16,3
Vorsorge- und Reha-Kliniken	1 652	+2,5	1	-50,0	48 003	-0,3	205	+180,8
Campingplätze	1 291	+33,6	156	+43,1	2 412	+7,7	283	-51,1
<b>Bergisches Städtedreieck</b>	<b>23 255</b>	<b>-8,6</b>	<b>3 961</b>	<b>-29,5</b>	<b>53 949</b>	<b>-5,4</b>	<b>7 825</b>	<b>-25,1</b>
Hotels	13 496	-16,4	2 796	-36,9	24 747	-9,5	5 085	-30,5
Gasthöfe	.	.	.	.	.	.	.	.
Pensionen	.	.	.	.	.	.	.	.
Hotels garnis	7 288	-3,3	1 132	-	14 093	-8,7	2 624	-8,8
Erholungs-, Ferien-, Schulungsheime	1 594	+30,4	21	-36,4	6 197	+21,3	90	-43,4
Ferienhäuser, -wohnungen, -zentren	.	.	.	.	.	.	.	.
Hütten, Jugendherbergen u. Ä.	.	.	.	.	.	.	.	.
Vorsorge- und Reha-Kliniken	.	.	.	.	.	.	.	.
Campingplätze	.	.	.	.	.	.	.	.
<b>Nordrhein-Westfalen</b>	<b>1 670 910</b>	<b>+4,7</b>	<b>427 992</b>	<b>+2,3</b>	<b>3 564 026</b>	<b>+2,8</b>	<b>831 830</b>	<b>+0,1</b>
Hotels	1 021 670	+3,8	280 016	+0,3	1 701 806	+3,0	496 766	-0,6
Gasthöfe	20 509	+8,7	2 689	-4,1	44 607	+3,8	7 731	-7,8
Pensionen	17 565	-	2 746	+8,3	59 480	-0,9	10 976	+3,2
Hotels garnis	400 374	+4,8	105 833	+0,7	673 033	+3,1	194 430	-0,7
Erholungs-, Ferien-, Schulungsheime	78 959	+7,2	1 807	+53,0	294 491	+0,5	8 388	-26,0
Ferienhäuser, -wohnungen, -zentren	47 914	+35,6	20 308	+51,0	186 631	+14,1	83 896	+15,4
Hütten, Jugendherbergen u. Ä.	50 529	+2,8	11 641	+2,1	99 682	+1,3	22 163	-1,8
Vorsorge- und Reha-Kliniken	16 534	-3,2	29	-53,2	466 594	-	1 248	-60,7
Campingplätze	16 856	+0,6	2 923	+9,8	37 702	-1,6	6 232	+1,0

Anmerkungen Seite 9

## 2.4 Leistung der Beherbergungsstätten nach Reisegebieten und Herkunftsländern

Dezember 2016

Reisegebiet Herkunftsland (ständiger Wohnsitz)	Ankünfte		Übernachtungen			Mittlere Aufenthalts- dauer <sup>3)</sup>
	aller Gäste	Verän- derung <sup>1)</sup>	aller Gäste	Verän- derung <sup>1)</sup>	Anteil <sup>2)</sup>	
<b>Eifel und Region Aachen</b>	<b>97 293</b>	<b>+10,8</b>	<b>210 461</b>	<b>+5,8</b>	<b>100</b>	<b>2,2</b>
<b>Bundesrepublik Deutschland</b>	<b>66 280</b>	<b>+12,8</b>	<b>143 034</b>	<b>+8,2</b>	<b>68,0</b>	<b>2,2</b>
<b>Ausland</b>	<b>31 013</b>	<b>+6,7</b>	<b>67 427</b>	<b>+1,0</b>	<b>32,0</b>	<b>2,2</b>
<b>Europa</b>	<b>26 899</b>	<b>+6,8</b>	<b>58 899</b>	<b>+2,2</b>	<b>87,4</b>	<b>2,2</b>
EU-Länder	25 549	+6,6	55 681	+0,7	82,6	2,2
Belgien	8 601	+1,7	16 072	-4,1	23,8	1,9
Bulgarien	42	+100,0	156	-4,3	0,2	3,7
Dänemark	97	-4,9	124	-27,9	0,2	1,3
Estland	12	-25,0	24	-29,4	-	2,0
Finnland	63	-34,4	121	-20,4	0,2	1,9
Frankreich	3 066	+15,1	4 727	+11,2	7,0	1,5
Griechenland	40	-58,3	91	-59,9	0,1	2,3
Republik Irland	187	+35,5	252	+23,5	0,4	1,3
Italien	503	+27,3	891	-13,6	1,3	1,8
Kroatien	17	-32,0	35	-59,3	0,1	2,1
Lettland	15	+200,0	17	+88,9	-	1,1
Litauen	12	+71,4	19	+58,3	-	1,6
Luxemburg	533	+10,8	856	+3,6	1,3	1,6
Malta	4	+33,3	6	+20,0	-	1,5
Niederlande	7 012	+2,2	22 114	-2,1	32,8	3,2
Österreich	360	+30,0	828	+79,6	1,2	2,3
Polen	258	-7,2	551	-37,7	0,8	2,1
Portugal	78	+143,8	126	+85,3	0,2	1,6
Rumänien	80	+25,0	218	-8,8	0,3	2,7
Schweden	125	-21,9	199	-17,4	0,3	1,6
Slowakische Republik	28	+21,7	39	-13,3	0,1	1,4
Slowenien	25	-26,5	61	+15,1	0,1	2,4
Spanien	347	+24,8	563	-7,9	0,8	1,6
Tschechische Republik	115	-2,5	197	+1,5	0,3	1,7
Ungarn	86	+16,2	195	+37,3	0,3	2,3
Vereinigtes Königreich	3 808	+17,0	7 018	+23,5	10,4	1,8
Zypern	35	+94,4	181	+15,3	0,3	5,2
Island	17	-55,3	33	-32,7	-	1,9
Norwegen	29	-40,8	69	+4,5	0,1	2,4
Russland	250	+11,1	617	+30,7	0,9	2,5
Schweiz	616	-4,0	1 161	+12,3	1,7	1,9
Türkei	285	+112,7	718	+80,4	1,1	2,5
Ukraine	32	+88,2	53	+12,8	0,1	1,7
sonstige europäische Länder	121	+18,6	567	+105,4	0,8	4,7
<b>Afrika</b>	<b>134</b>	<b>-20,7</b>	<b>514</b>	<b>-6,7</b>	<b>0,8</b>	<b>3,8</b>
Republik Südafrika	47	-27,7	191	-29,5	0,3	4,1
sonstige afrikanische Länder	87	-16,3	323	+15,4	0,5	3,7
<b>Asien</b>	<b>1 157</b>	<b>+12,2</b>	<b>2 859</b>	<b>-14,1</b>	<b>4,2</b>	<b>2,5</b>
Arabische Golfstaaten	271	-26,6	690	-40,8	1,0	2,5
Volksrepublik China und Hongkong	338	+66,5	643	+13,8	1,0	1,9
Indien	46	+35,3	262	-18,6	0,4	5,7
Israel	24	+9,1	40	-34,4	0,1	1,7
Japan	198	-	279	-20,3	0,4	1,4
Südkorea	39	-43,5	72	-32,1	0,1	1,8
Taiwan	48	+60,0	103	+66,1	0,2	2,1
sonstige asiatische Länder	193	+82,1	770	+10,5	1,1	4,0
<b>Amerika</b>	<b>979</b>	<b>-4,0</b>	<b>2 011</b>	<b>-8,9</b>	<b>3,0</b>	<b>2,1</b>
Kanada	73	+15,9	124	+6,0	0,2	1,7
USA	720	-10,1	1 398	-15,8	2,1	1,9
sonstige nordamerikanische Länder	3	-40,0	9	-25,0	-	3,0
Mittelamerika und Karibik	15	+50,0	35	-16,7	0,1	2,3
Brasilien	74	+2,8	225	-0,4	0,3	3,0
sonstige südamerikanische Länder	94	+36,2	220	+45,7	0,3	2,3
<b>Australien</b>	<b>101</b>	<b>+4,1</b>	<b>365</b>	<b>+51,5</b>	<b>0,5</b>	<b>3,6</b>
<b>Neuseeland und Ozeanien</b>	<b>30</b>	<b>+130,8</b>	<b>50</b>	<b>+61,3</b>	<b>0,1</b>	<b>1,7</b>
<b>Ohne Angabe</b>	<b>1 713</b>	<b>+10,4</b>	<b>2 729</b>	<b>-2,2</b>	<b>4,0</b>	<b>1,6</b>

1) Veränderung gegenüber dem Vorjahreszeitraum in % – 2) Bei Übernachtungen von Gästen aus der Bundesrepublik Deutschland und dem Ausland: Anteil an allen Übernachtungen im Bundesgebiet; sonst: Anteil an allen Übernachtungen am Ausland zusammen. – 3) mittlere Aufenthaltsdauer in Tagen = Übernachtungen/ Ankünfte



## Noch: 2.4 Leistung der Beherbergungsstätten nach Reisegebieten und Herkunftsländern

Dezember 2016

Reisegebiet Herkunftsland (ständiger Wohnsitz)	Ankünfte		Übernachtungen			Mittlere Aufenthalts- dauer <sup>3)</sup>
	aller Gäste	Verän- derung <sup>1)</sup>	aller Gäste	Verän- derung <sup>1)</sup>	Anteil <sup>2)</sup>	
<b>Niederrhein</b>	<b>137 927</b>	<b>+5,8</b>	<b>268 443</b>	<b>+2,3</b>	<b>100</b>	<b>1,9</b>
<b>Bundesrepublik Deutschland</b>	<b>104 375</b>	<b>+8,5</b>	<b>209 544</b>	<b>+3,8</b>	<b>78,1</b>	<b>2,0</b>
<b>Ausland</b>	<b>33 552</b>	<b>-2,0</b>	<b>58 899</b>	<b>-2,8</b>	<b>21,9</b>	<b>1,8</b>
<b>Europa</b>	<b>27 522</b>	<b>-6,3</b>	<b>46 898</b>	<b>-6,0</b>	<b>79,6</b>	<b>1,7</b>
EU-Länder	24 987	-8,6	42 298	-8,2	71,8	1,7
Belgien	3 704	-23,1	5 611	-26,1	9,5	1,5
Bulgarien	93	+36,8	207	+76,9	0,4	2,2
Dänemark	201	-31,6	317	-37,8	0,5	1,6
Estland	49	+8,9	61	-16,4	0,1	1,2
Finnland	158	+4,6	262	-4,0	0,4	1,7
Frankreich	1 198	+7,2	1 842	-6,6	3,1	1,5
Griechenland	146	+29,2	291	-7,9	0,5	2,0
Republik Irland	89	-38,2	178	-22,9	0,3	2,0
Italien	1 099	+27,6	2 202	+31,2	3,7	2,0
Kroatien	64	+73,0	284	+132,8	0,5	4,4
Lettland	41	-4,7	48	-12,7	0,1	1,2
Litauen	42	-6,7	61	-59,1	0,1	1,5
Luxemburg	221	-9,4	340	-6,1	0,6	1,5
Malta	5	-72,2	14	-57,6	-	2,8
Niederlande	12 310	-14,6	19 074	-15,6	32,4	1,5
Österreich	847	+3,9	1 564	-16,0	2,7	1,8
Polen	966	+32,5	2 329	+41,2	4,0	2,4
Portugal	127	+41,1	282	+34,9	0,5	2,2
Rumänien	180	+6,5	579	-11,3	1,0	3,2
Schweden	215	-8,5	396	-11,0	0,7	1,8
Slowakische Republik	155	+33,6	260	+26,2	0,4	1,7
Slowenien	62	+44,2	256	+293,8	0,4	4,1
Spanien	683	-11,2	1 454	+11,0	2,5	2,1
Tschechische Republik	207	+31,8	587	+66,8	1,0	2,8
Ungarn	140	-10,8	369	-12,6	0,6	2,6
Vereinigtes Königreich	1 970	+20,8	3 413	+21,2	5,8	1,7
Zypern	15	-	17	+6,3	-	1,1
Island	10	+11,1	10	-44,4	-	1,0
Norwegen	130	-	226	-23,9	0,4	1,7
Russland	432	+35,4	807	+30,8	1,4	1,9
Schweiz	985	+8,6	1 763	+1,8	3,0	1,8
Türkei	385	-1,8	740	+15,3	1,3	1,9
Ukraine	83	+5,1	146	-0,7	0,2	1,8
sonstige europäische Länder	510	+153,7	908	+168,6	1,5	1,8
<b>Afrika</b>	<b>140</b>	<b>-20,0</b>	<b>350</b>	<b>+1,2</b>	<b>0,6</b>	<b>2,5</b>
Republik Südafrika	29	+3,6	62	-1,6	0,1	2,1
sonstige afrikanische Länder	111	-24,5	288	+1,8	0,5	2,6
<b>Asien</b>	<b>1 319</b>	<b>+16,5</b>	<b>2 993</b>	<b>-16,0</b>	<b>5,1</b>	<b>2,3</b>
Arabische Golfstaaten	110	+29,4	550	-56,7	0,9	5,0
Volksrepublik China und Hongkong	676	+14,4	1 199	+33,1	2,0	1,8
Indien	47	-55,7	228	-36,0	0,4	4,9
Israel	44	-21,4	119	+2,6	0,2	2,7
Japan	97	+34,7	276	+57,7	0,5	2,8
Südkorea	21	-44,7	48	-46,1	0,1	2,3
Taiwan	21	+16,7	30	-44,4	0,1	1,4
sonstige asiatische Länder	303	+82,5	543	-10,0	0,9	1,8
<b>Amerika</b>	<b>1 481</b>	<b>+43,6</b>	<b>2 981</b>	<b>+47,8</b>	<b>5,1</b>	<b>2,0</b>
Kanada	142	+129,0	284	+88,1	0,5	2,0
USA	1 049	+17,6	2 220	+38,2	3,8	2,1
sonstige nordamerikanische Länder	1	-75,0	2	-60,0	-	2,0
Mittelamerika und Karibik	127	x	242	+218,4	0,4	1,9
Brasilien	79	+125,7	133	+82,2	0,2	1,7
sonstige südamerikanische Länder	83	+295,2	100	-5,7	0,2	1,2
<b>Australien</b>	<b>58</b>	<b>+132,0</b>	<b>115</b>	<b>+42,0</b>	<b>0,2</b>	<b>2,0</b>
<b>Neuseeland und Ozeanien</b>	<b>23</b>	<b>+475,0</b>	<b>73</b>	<b>+461,5</b>	<b>0,1</b>	<b>3,2</b>
<b>Ohne Angabe</b>	<b>3 009</b>	<b>+21,5</b>	<b>5 489</b>	<b>+16,4</b>	<b>9,3</b>	<b>1,8</b>

Anmerkungen Seite 31

## Noch: 2.4 Leistung der Beherbergungsstätten nach Reisegebieten und Herkunftsländern

Dezember 2016

Reisegebiet Herkunftsland (ständiger Wohnsitz)	Ankünfte		Übernachtungen			Mittlere Aufenthalts- dauer <sup>3)</sup>
	aller Gäste	Verän- derung <sup>1)</sup>	aller Gäste	Verän- derung <sup>1)</sup>	Anteil <sup>2)</sup>	
<b>Münsterland</b>	<b>114 136</b>	<b>+3,2</b>	<b>254 735</b>	<b>+4,0</b>	<b>100</b>	<b>2,2</b>
<b>Bundesrepublik Deutschland</b>	<b>102 313</b>	<b>+3,6</b>	<b>230 332</b>	<b>+3,9</b>	<b>90,4</b>	<b>2,3</b>
<b>Ausland</b>	<b>11 823</b>	<b>-0,3</b>	<b>24 403</b>	<b>+4,6</b>	<b>9,6</b>	<b>2,1</b>
<b>Europa</b>	<b>10 198</b>	<b>-2,1</b>	<b>20 658</b>	<b>+0,7</b>	<b>84,7</b>	<b>2,0</b>
EU-Länder	9 173	-3,0	18 445	+0,2	75,6	2,0
Belgien	464	-18,2	755	-23,4	3,1	1,6
Bulgarien	43	+48,3	329	+68,7	1,3	7,7
Dänemark	203	-8,6	313	-16,5	1,3	1,5
Estland	6	-60,0	11	-72,5	-	1,8
Finnland	28	-60,6	33	-72,3	0,1	1,2
Frankreich	497	+7,6	766	+4,9	3,1	1,5
Griechenland	32	-5,9	72	-12,2	0,3	2,3
Republik Irland	61	-9,0	101	+23,2	0,4	1,7
Italien	297	-19,3	517	-25,0	2,1	1,7
Kroatien	34	-87,9	414	-40,2	1,7	12,2
Lettland	11	-31,3	15	-11,8	0,1	1,4
Litauen	23	-	32	-20,0	0,1	1,4
Luxemburg	110	-16,7	163	-31,5	0,7	1,5
Malta	5	x	8	x	-	1,6
Niederlande	5 135	+0,3	8 246	-4,7	33,8	1,6
Österreich	365	-6,4	686	+6,0	2,8	1,9
Polen	517	+30,9	2 841	+42,9	11,6	5,5
Portugal	48	+23,1	68	-24,4	0,3	1,4
Rumänien	40	+2,6	441	+83,0	1,8	11,0
Schweden	146	-12,0	237	-7,8	1,0	1,6
Slowakische Republik	39	+14,7	337	+69,3	1,4	8,6
Slowenien	10	-56,5	19	-38,7	0,1	1,9
Spanien	218	+17,2	391	+10,1	1,6	1,8
Tschechische Republik	110	+13,4	308	+5,8	1,3	2,8
Ungarn	51	+8,5	152	-0,7	0,6	3,0
Vereinigtes Königreich	679	+7,8	1 186	+0,9	4,9	1,7
Zypern	1	-75,0	4	-87,5	-	4,0
Island	5	-28,6	5	-70,6	-	1,0
Norwegen	58	-3,3	95	-2,1	0,4	1,6
Russland	116	-17,7	350	+7,4	1,4	3,0
Schweiz	527	+25,2	1 055	+22,4	4,3	2,0
Türkei	51	-26,1	136	+23,6	0,6	2,7
Ukraine	62	+82,4	171	+90,0	0,7	2,8
sonstige europäische Länder	206	-8,4	401	-33,9	1,6	1,9
<b>Afrika</b>	<b>38</b>	<b>-39,7</b>	<b>71</b>	<b>-41,3</b>	<b>0,3</b>	<b>1,9</b>
Republik Südafrika	13	-66,7	20	-72,6	0,1	1,5
sonstige afrikanische Länder	25	+4,2	51	+6,3	0,2	2,0
<b>Asien</b>	<b>311</b>	<b>+24,9</b>	<b>754</b>	<b>+38,3</b>	<b>3,1</b>	<b>2,4</b>
Arabische Golfstaaten	42	+425,0	82	+382,4	0,3	2,0
Volksrepublik China und Hongkong	110	+44,7	236	+18,0	1,0	2,1
Indien	26	+100,0	72	+176,9	0,3	2,8
Israel	24	-14,3	45	+18,4	0,2	1,9
Japan	53	+32,5	97	+19,8	0,4	1,8
Südkorea	5	-77,3	14	-57,6	0,1	2,8
Taiwan	2	-60,0	7	-41,7	-	3,5
sonstige asiatische Länder	49	-14,0	201	+45,7	0,8	4,1
<b>Amerika</b>	<b>433</b>	<b>+13,1</b>	<b>1 166</b>	<b>+28,7</b>	<b>4,8</b>	<b>2,7</b>
Kanada	37	-7,5	142	+57,8	0,6	3,8
USA	338	+19,0	852	+20,9	3,5	2,5
sonstige nordamerikanische Länder	-	-	-	-	-	-
Mittelamerika und Karibik	8	-42,9	32	+45,5	0,1	4,0
Brasilien	25	-13,8	105	+78,0	0,4	4,2
sonstige südamerikanische Länder	25	+127,3	35	+169,2	0,1	1,4
<b>Australien</b>	<b>52</b>	<b>+126,1</b>	<b>161</b>	<b>+130,0</b>	<b>0,7</b>	<b>3,1</b>
<b>Neuseeland und Ozeanien</b>	<b>7</b>	<b>+75,0</b>	<b>14</b>	<b>+55,6</b>	<b>0,1</b>	<b>2,0</b>
<b>Ohne Angabe</b>	<b>784</b>	<b>+8,6</b>	<b>1 579</b>	<b>+34,6</b>	<b>6,5</b>	<b>2,0</b>

Anmerkungen Seite 31

## Noch: 2.4 Leistung der Beherbergungsstätten nach Reisegebieten und Herkunftsländern

Dezember 2016

Reisegebiet Herkunftsland (ständiger Wohnsitz)	Ankünfte		Übernachtungen			Mittlere Aufenthalts- dauer <sup>3)</sup>
	aller Gäste	Verän- derung <sup>1)</sup>	aller Gäste	Verän- derung <sup>1)</sup>	Anteil <sup>2)</sup>	
<b>Teutoburger Wald</b>	<b>138 158</b>	<b>+5,6</b>	<b>472 927</b>	<b>+2,9</b>	<b>100</b>	<b>3,4</b>
<b>Bundesrepublik Deutschland</b>	<b>123 272</b>	<b>+4,4</b>	<b>435 329</b>	<b>+2,7</b>	<b>92,0</b>	<b>3,5</b>
<b>Ausland</b>	<b>14 886</b>	<b>+16,6</b>	<b>37 598</b>	<b>+5,0</b>	<b>8,0</b>	<b>2,5</b>
<b>Europa</b>	<b>10 324</b>	<b>-3,6</b>	<b>27 939</b>	<b>-2,1</b>	<b>74,3</b>	<b>2,7</b>
EU-Länder	8 769	-4,6	23 295	-5,7	62,0	2,7
Belgien	538	+13,0	1 075	+18,1	2,9	2,0
Bulgarien	31	-35,4	153	-28,2	0,4	4,9
Dänemark	452	-19,4	1 082	-14,8	2,9	2,4
Estland	14	+100,0	18	+63,6	-	1,3
Finnland	67	+13,6	92	-38,7	0,2	1,4
Frankreich	724	+5,1	1 394	-18,2	3,7	1,9
Griechenland	51	+34,2	176	+114,6	0,5	3,5
Republik Irland	35	-36,4	64	-78,5	0,2	1,8
Italien	383	-7,5	851	-8,5	2,3	2,2
Kroatien	22	+29,4	86	+109,8	0,2	3,9
Lettland	19	+72,7	49	+172,2	0,1	2,6
Litauen	100	+26,6	286	-21,9	0,8	2,9
Luxemburg	81	-18,2	118	-26,3	0,3	1,5
Malta	8	-65,2	9	-83,3	-	1,1
Niederlande	2 875	-9,8	7 130	-12,0	19,0	2,5
Österreich	520	-0,2	1 192	-9,3	3,2	2,3
Polen	737	+3,1	2 407	+3,9	6,4	3,3
Portugal	54	-10,0	118	-2,5	0,3	2,2
Rumänien	173	+73,0	2 068	+21,9	5,5	12,0
Schweden	143	-26,7	263	-31,9	0,7	1,8
Slowakische Republik	61	+64,9	146	-39,9	0,4	2,4
Slowenien	50	+19,0	118	+71,0	0,3	2,4
Spanien	234	+4,0	733	+30,9	1,9	3,1
Tschechische Republik	284	+17,8	1 023	+91,2	2,7	3,6
Ungarn	77	-30,6	186	-23,5	0,5	2,4
Vereinigtes Königreich	1 034	-12,4	2 449	-14,7	6,5	2,4
Zypern	2	-	9	-76,3	-	4,5
Island	5	-	17	+70,0	-	3,4
Norwegen	40	-11,1	103	+8,4	0,3	2,6
Russland	245	+15,6	1 121	+68,3	3,0	4,6
Schweiz	651	+3,3	1 226	-3,0	3,3	1,9
Türkei	135	+11,6	385	+68,1	1,0	2,9
Ukraine	98	+81,5	296	+86,2	0,8	3,0
sonstige europäische Länder	381	-14,6	1 496	+5,7	4,0	3,9
<b>Afrika</b>	<b>40</b>	<b>-51,8</b>	<b>241</b>	<b>-65,4</b>	<b>0,6</b>	<b>6,0</b>
Republik Südafrika	23	-30,3	66	-20,5	0,2	2,9
sonstige afrikanische Länder	17	-66,0	175	-71,5	0,5	10,3
<b>Asien</b>	<b>557</b>	<b>+11,6</b>	<b>2 493</b>	<b>-21,1</b>	<b>6,6</b>	<b>4,5</b>
Arabische Golfstaaten	42	-40,8	715	-57,5	1,9	17,0
Volksrepublik China und Hongkong	207	+29,4	850	+42,1	2,3	4,1
Indien	45	+25,0	149	-8,6	0,4	3,3
Israel	32	+52,4	112	+261,3	0,3	3,5
Japan	119	+58,7	274	+46,5	0,7	2,3
Südkorea	14	-26,3	50	+47,1	0,1	3,6
Taiwan	19	+90,0	38	+216,7	0,1	2,0
sonstige asiatische Länder	79	-26,2	305	-32,7	0,8	3,9
<b>Amerika</b>	<b>603</b>	<b>+30,5</b>	<b>1 729</b>	<b>+16,0</b>	<b>4,6</b>	<b>2,9</b>
Kanada	51	+30,8	173	+41,8	0,5	3,4
USA	477	+29,6	1 338	+15,2	3,6	2,8
sonstige nordamerikanische Länder	10	+150,0	10	-	-	1,0
Mittelamerika und Karibik	19	+26,7	70	+22,8	0,2	3,7
Brasilien	28	+21,7	70	-36,4	0,2	2,5
sonstige südamerikanische Länder	18	+38,5	68	+119,4	0,2	3,8
<b>Australien</b>	<b>39</b>	<b>+8,3</b>	<b>153</b>	<b>+96,2</b>	<b>0,4</b>	<b>3,9</b>
<b>Neuseeland und Ozeanien</b>	<b>7</b>	<b>-</b>	<b>7</b>	<b>-56,3</b>	<b>-</b>	<b>1,0</b>
<b>Ohne Angabe</b>	<b>3 316</b>	<b>+240,8</b>	<b>5 036</b>	<b>+178,4</b>	<b>13,4</b>	<b>1,5</b>

Anmerkungen Seite 31

## Noch: 2.4 Leistung der Beherbergungsstätten nach Reisegebieten und Herkunftsländern

Dezember 2016

Reisegebiet Herkunftsland (ständiger Wohnsitz)	Ankünfte		Übernachtungen			Mittlere Aufenthalts- dauer <sup>3)</sup>
	aller Gäste	Verän- derung <sup>1)</sup>	aller Gäste	Verän- derung <sup>1)</sup>	Anteil <sup>2)</sup>	
<b>Sauerland</b>	<b>146 458</b>	<b>+10,9</b>	<b>458 943</b>	<b>+4,9</b>	<b>100</b>	<b>3,1</b>
<b>Bundesrepublik Deutschland</b>	<b>109 315</b>	<b>+7,8</b>	<b>348 266</b>	<b>+2,8</b>	<b>75,9</b>	<b>3,2</b>
<b>Ausland</b>	<b>37 143</b>	<b>+21,2</b>	<b>110 677</b>	<b>+12,2</b>	<b>24,1</b>	<b>3,0</b>
<b>Europa</b>	<b>35 856</b>	<b>+21,5</b>	<b>107 283</b>	<b>+12,7</b>	<b>96,9</b>	<b>3,0</b>
EU-Länder	35 109	+21,9	105 169	+12,9	95,0	3,0
Belgien	3 705	+4,4	10 554	-3,2	9,5	2,8
Bulgarien	81	+14,1	303	+40,3	0,3	3,7
Dänemark	173	+15,3	856	+137,1	0,8	4,9
Estland	7	x	9	x	-	1,3
Finnland	31	-16,2	56	-	0,1	1,8
Frankreich	376	-7,6	703	-6,3	0,6	1,9
Griechenland	27	+107,7	60	-14,3	0,1	2,2
Republik Irland	31	+19,2	49	-10,9	-	1,6
Italien	277	+22,6	941	+41,7	0,9	3,4
Kroatien	11	-8,3	18	+5,9	-	1,6
Lettland	10	-72,2	21	-86,9	-	2,1
Litauen	9	+80,0	9	-85,2	-	1,0
Luxemburg	48	+33,3	130	-3,0	0,1	2,7
Malta	2	+100,0	6	+100,0	-	3,0
Niederlande	28 449	+25,3	84 845	+13,4	76,7	3,0
Österreich	393	+36,0	1 139	+40,1	1,0	2,9
Polen	347	+29,0	1 350	+69,2	1,2	3,9
Portugal	41	-2,4	209	-23,4	0,2	5,1
Rumänien	89	-12,7	508	+35,1	0,5	5,7
Schweden	82	+24,2	207	+17,6	0,2	2,5
Slowakische Republik	39	+11,4	356	+165,7	0,3	9,1
Slowenien	41	+95,2	79	+51,9	0,1	1,9
Spanien	106	-19,7	207	-27,6	0,2	2,0
Tschechische Republik	188	+4,4	551	+34,4	0,5	2,9
Ungarn	87	+55,4	448	+67,8	0,4	5,1
Vereinigtes Königreich	455	+35,8	1 543	+24,1	1,4	3,4
Zypern	4	x	12	x	-	3,0
Island	3	x	7	x	-	2,3
Norwegen	38	+46,2	112	+17,9	0,1	2,9
Russland	43	-70,5	293	-29,9	0,3	6,8
Schweiz	310	-4,6	724	-7,4	0,7	2,3
Türkei	83	+102,4	236	+61,6	0,2	2,8
Ukraine	10	-50,0	11	-80,7	-	1,1
sonstige europäische Länder	260	+58,5	731	+37,1	0,7	2,8
<b>Afrika</b>	<b>11</b>	<b>-31,3</b>	<b>20</b>	<b>-39,4</b>	<b>-</b>	<b>1,8</b>
Republik Südafrika	5	-28,6	7	-41,7	-	1,4
sonstige afrikanische Länder	6	-33,3	13	-38,1	-	2,2
<b>Asien</b>	<b>292</b>	<b>+0,3</b>	<b>1 042</b>	<b>+9,6</b>	<b>0,9</b>	<b>3,6</b>
Arabische Golfstaaten	37	+2,8	121	-15,4	0,1	3,3
Volksrepublik China und Hongkong	127	+13,4	473	+6,5	0,4	3,7
Indien	23	-39,5	189	+70,3	0,2	8,2
Israel	9	-60,9	15	-46,4	-	1,7
Japan	43	+43,3	88	+17,3	0,1	2,0
Südkorea	12	-29,4	19	-64,8	-	1,6
Taiwan	4	-20,0	17	-10,5	-	4,3
sonstige asiatische Länder	37	+23,3	120	+55,8	0,1	3,2
<b>Amerika</b>	<b>229</b>	<b>+18,7</b>	<b>895</b>	<b>+1,7</b>	<b>0,8</b>	<b>3,9</b>
Kanada	24	-29,4	71	-53,0	0,1	3,0
USA	147	+38,7	621	+15,0	0,6	4,2
sonstige nordamerikanische Länder	-	-	-	-	-	-
Mittelamerika und Karibik	37	+117,6	142	+202,1	0,1	3,8
Brasilien	16	+60,0	47	+88,0	-	2,9
sonstige südamerikanische Länder	5	-76,2	14	-72,5	-	2,8
<b>Australien</b>	<b>13</b>	<b>+116,7</b>	<b>59</b>	<b>+156,5</b>	<b>0,1</b>	<b>4,5</b>
<b>Neuseeland und Ozeanien</b>	<b>3</b>	<b>-78,6</b>	<b>3</b>	<b>-92,7</b>	<b>-</b>	<b>1,0</b>
<b>Ohne Angabe</b>	<b>739</b>	<b>+23,0</b>	<b>1 375</b>	<b>-11,3</b>	<b>1,2</b>	<b>1,9</b>

Anmerkungen Seite 31

## Noch: 2.4 Leistung der Beherbergungsstätten nach Reisegebieten und Herkunftsländern

Dezember 2016

Reisegebiet Herkunftsland (ständiger Wohnsitz)	Ankünfte		Übernachtungen			Mittlere Aufenthalts- dauer <sup>3)</sup>
	aller Gäste	Verän- derung <sup>1)</sup>	aller Gäste	Verän- derung <sup>1)</sup>	Anteil <sup>2)</sup>	
<b>Siegerland-Wittgenstein</b>	<b>15 565</b>	<b>+5,6</b>	<b>56 591</b>	<b>+8,6</b>	<b>100</b>	<b>3,6</b>
<b>Bundesrepublik Deutschland</b>	<b>12 578</b>	<b>+6,9</b>	<b>48 853</b>	<b>+7,8</b>	<b>86,3</b>	<b>3,9</b>
<b>Ausland</b>	<b>2 987</b>	<b>+0,7</b>	<b>7 738</b>	<b>+14,0</b>	<b>13,7</b>	<b>2,6</b>
<b>Europa</b>	<b>2 232</b>	<b>+5,1</b>	<b>5 840</b>	<b>+16,5</b>	<b>75,5</b>	<b>2,6</b>
EU-Länder	2 052	+8,5	5 499	+19,4	71,1	2,7
Belgien	141	-18,5	317	-1,9	4,1	2,2
Bulgarien	2	-50,0	2	-50,0	-	1,0
Dänemark	22	-15,4	46	+15,0	0,6	2,1
Estland	1	-50,0	4	+100,0	0,1	4,0
Finnland	4	-66,7	8	-60,0	0,1	2,0
Frankreich	72	-23,4	112	-31,7	1,4	1,6
Griechenland	54	x	79	x	1,0	1,5
Republik Irland	3	-	3	-62,5	-	1,0
Italien	48	-30,4	105	-35,2	1,4	2,2
Kroatien	10	-28,6	21	+10,5	0,3	2,1
Lettland	15	-	90	-3,2	1,2	6,0
Litauen	5	x	10	x	0,1	2,0
Luxemburg	13	+62,5	21	+50,0	0,3	1,6
Malta	-	-	-	-	-	-
Niederlande	1 319	+18,2	3 753	+25,1	48,5	2,8
Österreich	101	+94,2	267	+246,8	3,5	2,6
Polen	79	+14,5	211	+111,0	2,7	2,7
Portugal	2	+100,0	2	+100,0	-	1,0
Rumänien	16	-30,4	35	-34,0	0,5	2,2
Schweden	22	-	45	+15,4	0,6	2,0
Slowakische Republik	5	-54,5	23	-37,8	0,3	4,6
Slowenien	6	+20,0	6	-25,0	0,1	1,0
Spanien	16	+6,7	43	+4,9	0,6	2,7
Tschechische Republik	32	-34,7	51	-36,3	0,7	1,6
Ungarn	4	-55,6	43	+16,2	0,6	10,8
Vereinigtes Königreich	60	-37,5	202	-27,1	2,6	3,4
Zypern	-	-	-	-	-	-
Island	-	-	-	-	-	-
Norwegen	4	-69,2	6	-87,5	0,1	1,5
Russland	31	-53,0	50	-60,6	0,6	1,6
Schweiz	111	-3,5	194	+14,8	2,5	1,7
Türkei	13	+44,4	50	+233,3	0,6	3,8
Ukraine	2	-85,7	2	-86,7	-	1,0
sonstige europäische Länder	19	+35,7	39	+8,3	0,5	2,1
<b>Afrika</b>	<b>15</b>	<b>+25,0</b>	<b>87</b>	<b>+50,0</b>	<b>1,1</b>	<b>5,8</b>
Republik Südafrika	3	x	26	x	0,3	8,7
sonstige afrikanische Länder	12	-	61	+5,2	0,8	5,1
<b>Asien</b>	<b>76</b>	<b>-24,8</b>	<b>329</b>	<b>-17,5</b>	<b>4,3</b>	<b>4,3</b>
Arabische Golfstaaten	-	-	-	-	-	-
Volksrepublik China und Hongkong	27	+58,8	142	+63,2	1,8	5,3
Indien	8	+60,0	64	+42,2	0,8	8,0
Israel	4	-50,0	7	-72,0	0,1	1,8
Japan	18	-40,0	44	-68,1	0,6	2,4
Südkorea	3	-50,0	14	-60,0	0,2	4,7
Taiwan	7	x	19	x	0,2	2,7
sonstige asiatische Länder	9	-71,9	39	-35,0	0,5	4,3
<b>Amerika</b>	<b>71</b>	<b>-6,6</b>	<b>244</b>	<b>+64,9</b>	<b>3,2</b>	<b>3,4</b>
Kanada	3	-	12	-45,5	0,2	4,0
USA	57	-16,2	191	+70,5	2,5	3,4
sonstige nordamerikanische Länder	-	-	-	-	-	-
Mittelamerika und Karibik	5	+25,0	11	+175,0	0,1	2,2
Brasilien	2	x	10	x	0,1	5,0
sonstige südamerikanische Länder	4	+300,0	20	+100,0	0,3	5,0
<b>Australien</b>	<b>3</b>	<b>-66,7</b>	<b>10</b>	<b>-66,7</b>	<b>0,1</b>	<b>3,3</b>
<b>Neuseeland und Ozeanien</b>	<b>2</b>	<b>x</b>	<b>6</b>	<b>x</b>	<b>0,1</b>	<b>3,0</b>
<b>Ohne Angabe</b>	<b>588</b>	<b>-8,8</b>	<b>1 222</b>	<b>+7,6</b>	<b>15,8</b>	<b>2,1</b>

## Noch: 2.4 Leistung der Beherbergungsstätten nach Reisegebieten und Herkunftsländern

Dezember 2016

Reisegebiet Herkunftsland (ständiger Wohnsitz)	Ankünfte		Übernachtungen			Mittlere Aufenthalts- dauer <sup>3)</sup>
	aller Gäste	Verän- derung <sup>1)</sup>	aller Gäste	Verän- derung <sup>1)</sup>	Anteil <sup>2)</sup>	
<b>Bergisches Land</b>	<b>40 609</b>	<b>+5,5</b>	<b>109 014</b>	<b>+2,5</b>	<b>100</b>	<b>2,7</b>
<b>Bundesrepublik Deutschland</b>	<b>34 140</b>	<b>+3,6</b>	<b>94 334</b>	<b>+0,8</b>	<b>86,5</b>	<b>2,8</b>
<b>Ausland</b>	<b>6 469</b>	<b>+17,4</b>	<b>14 680</b>	<b>+15,5</b>	<b>13,5</b>	<b>2,3</b>
<b>Europa</b>	<b>5 102</b>	<b>+12,2</b>	<b>10 834</b>	<b>+5,4</b>	<b>73,8</b>	<b>2,1</b>
EU-Länder	4 583	+9,6	9 591	–	65,3	2,1
Belgien	793	+22,9	1 323	+14,5	9,0	1,7
Bulgarien	17	+112,5	89	+81,6	0,6	5,2
Dänemark	47	+9,3	73	–22,3	0,5	1,6
Estland	–	–	–	–	–	–
Finnland	9	–18,2	18	–	0,1	2,0
Frankreich	387	+48,3	560	+8,5	3,8	1,4
Griechenland	20	+17,6	44	–33,3	0,3	2,2
Republik Irland	23	+43,8	54	+42,1	0,4	2,3
Italien	137	–31,5	452	+5,4	3,1	3,3
Kroatien	9	–64,0	78	+47,2	0,5	8,7
Lettland	7	x	11	x	0,1	1,6
Litauen	6	+50,0	6	+50,0	–	1,0
Luxemburg	56	–34,1	307	+32,9	2,1	5,5
Malta	9	+80,0	45	+164,7	0,3	5,0
Niederlande	1 787	+8,5	3 160	+4,1	21,5	1,8
Österreich	126	–24,1	330	–11,3	2,2	2,6
Polen	171	–37,8	567	–55,2	3,9	3,3
Portugal	18	+50,0	45	+221,4	0,3	2,5
Rumänien	119	x	433	+455,1	2,9	3,6
Schweden	45	+15,4	95	+58,3	0,6	2,1
Slowakische Republik	44	–2,2	199	+15,7	1,4	4,5
Slowenien	20	–61,5	80	–57,2	0,5	4,0
Spanien	103	–29,0	217	–27,7	1,5	2,1
Tschechische Republik	95	–1,0	349	–35,4	2,4	3,7
Ungarn	56	–24,3	255	+10,4	1,7	4,6
Vereinigtes Königreich	479	+64,6	801	+23,8	5,5	1,7
Zypern	–	–	–	–	–	–
Island	2	–	2	–33,3	–	1,0
Norwegen	22	x	52	x	0,4	2,4
Russland	74	+89,7	167	+85,6	1,1	2,3
Schweiz	297	+20,7	551	+27,0	3,8	1,9
Türkei	40	–4,8	70	–18,6	0,5	1,8
Ukraine	54	+315,4	321	x	2,2	5,9
sonstige europäische Länder	30	+36,4	80	+60,0	0,5	2,7
<b>Afrika</b>	<b>15</b>	<b>+7,1</b>	<b>116</b>	<b>+110,9</b>	<b>0,8</b>	<b>7,7</b>
Republik Südafrika	9	+12,5	95	+400,0	0,6	10,6
sonstige afrikanische Länder	6	–	21	–41,7	0,1	3,5
<b>Asien</b>	<b>700</b>	<b>+153,6</b>	<b>2 189</b>	<b>+122,2</b>	<b>14,9</b>	<b>3,1</b>
Arabische Golfstaaten	21	–	98	+164,9	0,7	4,7
Volksrepublik China und Hongkong	524	+359,6	1 099	+149,2	7,5	2,1
Indien	32	–47,5	153	–10,0	1,0	4,8
Israel	24	+14,3	550	x	3,7	22,9
Japan	32	–	48	–72,4	0,3	1,5
Südkorea	13	+225,0	88	x	0,6	6,8
Taiwan	10	+150,0	64	+326,7	0,4	6,4
sonstige asiatische Länder	44	+131,6	89	–11,9	0,6	2,0
<b>Amerika</b>	<b>329</b>	<b>+14,6</b>	<b>853</b>	<b>+16,8</b>	<b>5,8</b>	<b>2,6</b>
Kanada	17	–5,6	27	–38,6	0,2	1,6
USA	208	+18,9	506	+32,1	3,4	2,4
sonstige nordamerikanische Länder	11	+83,3	55	+223,5	0,4	5,0
Mittelamerika und Karibik	26	–10,3	97	+38,6	0,7	3,7
Brasilien	39	–4,9	116	+19,6	0,8	3,0
sonstige südamerikanische Länder	28	+55,6	52	–56,3	0,4	1,9
<b>Australien</b>	<b>8</b>	<b>–27,3</b>	<b>18</b>	<b>–68,4</b>	<b>0,1</b>	<b>2,3</b>
<b>Neuseeland und Ozeanien</b>	<b>2</b>	<b>–33,3</b>	<b>2</b>	<b>–71,4</b>	<b>–</b>	<b>1,0</b>
<b>Ohne Angabe</b>	<b>313</b>	<b>–16,3</b>	<b>668</b>	<b>+11,3</b>	<b>4,6</b>	<b>2,1</b>

Anmerkungen Seite 31

## Noch: 2.4 Leistung der Beherbergungsstätten nach Reisegebieten und Herkunftsländern

Dezember 2016

Reisegebiet Herkunftsland (ständiger Wohnsitz)	Ankünfte		Übernachtungen			Mittlere Aufenthalts- dauer <sup>3)</sup>
	aller Gäste	Verän- derung <sup>1)</sup>	aller Gäste	Verän- derung <sup>1)</sup>	Anteil <sup>2)</sup>	
<b>Bonn und Rhein-Sieg-Kreis</b>	<b>98 806</b>	<b>+5,6</b>	<b>192 428</b>	<b>+3,5</b>	<b>100</b>	<b>1,9</b>
<b>Bundesrepublik Deutschland</b>	<b>80 952</b>	<b>+4,6</b>	<b>156 117</b>	<b>+2,7</b>	<b>81,1</b>	<b>1,9</b>
<b>Ausland</b>	<b>17 854</b>	<b>+10,2</b>	<b>36 311</b>	<b>+7,0</b>	<b>18,9</b>	<b>2,0</b>
<b>Europa</b>	<b>12 825</b>	<b>-0,1</b>	<b>25 804</b>	<b>+2,1</b>	<b>71,1</b>	<b>2,0</b>
EU-Länder	10 857	-1,7	21 693	-	59,7	2,0
Belgien	2 039	-9,8	4 079	-3,7	11,2	2,0
Bulgarien	38	+52,0	63	+40,0	0,2	1,7
Dänemark	111	+11,0	214	+20,9	0,6	1,9
Estland	7	-50,0	17	-5,6	-	2,4
Finnland	65	-4,4	131	+17,0	0,4	2,0
Frankreich	936	+1,1	1 673	-2,7	4,6	1,8
Griechenland	75	+8,7	150	+19,0	0,4	2,0
Republik Irland	68	-18,1	123	-10,2	0,3	1,8
Italien	583	-1,9	1 247	-0,7	3,4	2,1
Kroatien	31	+19,2	52	-25,7	0,1	1,7
Lettland	33	+230,0	60	+328,6	0,2	1,8
Litauen	14	-44,0	27	-49,1	0,1	1,9
Luxemburg	309	-15,8	511	-14,7	1,4	1,7
Malta	9	+350,0	14	+7,7	-	1,6
Niederlande	2 988	-5,9	5 557	-6,4	15,3	1,9
Österreich	589	+10,1	1 068	+6,8	2,9	1,8
Polen	384	+30,2	1 147	+6,1	3,2	3,0
Portugal	32	-15,8	141	-4,1	0,4	4,4
Rumänien	126	+68,0	344	+12,8	0,9	2,7
Schweden	86	-26,5	164	-24,8	0,5	1,9
Slowakische Republik	105	+23,5	409	+24,3	1,1	3,9
Slowenien	35	-10,3	100	-16,7	0,3	2,9
Spanien	416	+17,2	975	+15,9	2,7	2,3
Tschechische Republik	217	-10,0	374	-1,6	1,0	1,7
Ungarn	103	-5,5	241	+11,6	0,7	2,3
Vereinigtes Königreich	1 453	+2,6	2 804	+9,8	7,7	1,9
Zypern	5	+150,0	8	+100,0	-	1,6
Island	1	-66,7	5	-	-	5,0
Norwegen	104	+42,5	189	+21,9	0,5	1,8
Russland	364	-15,9	970	+0,6	2,7	2,7
Schweiz	869	-4,7	1 634	-5,3	4,5	1,9
Türkei	106	+35,9	211	+37,0	0,6	2,0
Ukraine	33	-13,2	58	-26,6	0,2	1,8
sonstige europäische Länder	491	+98,0	1 044	+116,6	2,9	2,1
<b>Afrika</b>	<b>184</b>	<b>+10,8</b>	<b>788</b>	<b>+59,5</b>	<b>2,2</b>	<b>4,3</b>
Republik Südafrika	19	-64,2	43	-62,3	0,1	2,3
sonstige afrikanische Länder	165	+46,0	745	+96,1	2,1	4,5
<b>Asien</b>	<b>1 985</b>	<b>+30,2</b>	<b>4 437</b>	<b>-0,6</b>	<b>12,2</b>	<b>2,2</b>
Arabische Golfstaaten	716	+51,7	1 566	+8,5	4,3	2,2
Volksrepublik China und Hongkong	606	+55,4	1 404	+62,9	3,9	2,3
Indien	59	-6,3	221	+16,3	0,6	3,7
Israel	61	+84,8	116	+34,9	0,3	1,9
Japan	200	+32,5	385	+17,4	1,1	1,9
Südkorea	61	-6,2	91	-27,8	0,3	1,5
Taiwan	34	+17,2	45	-62,2	0,1	1,3
sonstige asiatische Länder	248	-23,0	609	-53,5	1,7	2,5
<b>Amerika</b>	<b>1 962</b>	<b>+80,3</b>	<b>3 479</b>	<b>+52,4</b>	<b>9,6</b>	<b>1,8</b>
Kanada	156	+43,1	274	+19,1	0,8	1,8
USA	1 559	+86,0	2 581	+50,1	7,1	1,7
sonstige nordamerikanische Länder	5	-61,5	5	-83,9	-	1,0
Mittelamerika und Karibik	67	+76,3	189	+145,5	0,5	2,8
Brasilien	102	+161,5	225	+150,0	0,6	2,2
sonstige südamerikanische Länder	73	+43,1	205	+51,9	0,6	2,8
<b>Australien</b>	<b>118</b>	<b>+22,9</b>	<b>358</b>	<b>+35,6</b>	<b>1,0</b>	<b>3,0</b>
<b>Neuseeland und Ozeanien</b>	<b>8</b>	<b>-57,9</b>	<b>25</b>	<b>-50,0</b>	<b>0,1</b>	<b>3,1</b>
<b>Ohne Angabe</b>	<b>772</b>	<b>+65,0</b>	<b>1 420</b>	<b>+27,8</b>	<b>3,9</b>	<b>1,8</b>

## Noch: 2.4 Leistung der Beherbergungsstätten nach Reisegebieten und Herkunftsländern

Dezember 2016

Reisegebiet Herkunftsland (ständiger Wohnsitz)	Ankünfte		Übernachtungen			Mittlere Aufenthalts- dauer <sup>3)</sup>
	aller Gäste	Verän- derung <sup>1)</sup>	aller Gäste	Verän- derung <sup>1)</sup>	Anteil <sup>2)</sup>	
<b>Köln und Rhein-Erft-Kreis</b>	<b>329 190</b>	<b>+0,3</b>	<b>576 507</b>	<b>-0,8</b>	<b>100</b>	<b>1,8</b>
<b>Bundesrepublik Deutschland</b>	<b>213 990</b>	<b>+2,1</b>	<b>368 362</b>	<b>+1,7</b>	<b>63,9</b>	<b>1,7</b>
<b>Ausland</b>	<b>115 200</b>	<b>-2,9</b>	<b>208 145</b>	<b>-4,8</b>	<b>36,1</b>	<b>1,8</b>
<b>Europa</b>	<b>90 314</b>	<b>-4,2</b>	<b>161 133</b>	<b>-5,2</b>	<b>77,4</b>	<b>1,8</b>
EU-Länder	80 777	-5,7	142 501	-6,9	68,5	1,8
Belgien	17 126	-3,1	25 433	-3,9	12,2	1,5
Bulgarien	396	+98,0	888	+88,9	0,4	2,2
Dänemark	788	+25,3	1 529	+17,4	0,7	1,9
Estland	49	-44,3	76	-43,3	-	1,6
Finnland	300	-5,4	599	-6,8	0,3	2,0
Frankreich	6 219	+5,8	10 689	+9,9	5,1	1,7
Griechenland	363	-48,0	804	-36,0	0,4	2,2
Republik Irland	1 757	+10,5	3 474	+9,7	1,7	2,0
Italien	3 576	-2,6	7 551	-1,7	3,6	2,1
Kroatien	110	-52,8	251	-37,6	0,1	2,3
Lettland	161	+0,6	261	-15,5	0,1	1,6
Litauen	105	-39,0	269	-19,0	0,1	2,6
Luxemburg	2 837	-7,3	4 187	-9,6	2,0	1,5
Malta	274	+448,0	735	+393,3	0,4	2,7
Niederlande	18 669	-6,4	28 885	-8,5	13,9	1,5
Österreich	2 260	+3,5	4 019	+5,2	1,9	1,8
Polen	1 357	-9,4	4 847	-10,8	2,3	3,6
Portugal	471	+8,5	847	-4,9	0,4	1,8
Rumänien	623	+22,4	1 589	+37,0	0,8	2,6
Schweden	656	+5,0	1 083	+0,6	0,5	1,7
Slowakische Republik	137	-17,5	299	-0,7	0,1	2,2
Slowenien	142	+1,4	659	+199,5	0,3	4,6
Spanien	3 844	-11,5	7 604	-13,5	3,7	2,0
Tschechische Republik	397	-21,1	630	-20,7	0,3	1,6
Ungarn	375	-6,7	618	-18,8	0,3	1,6
Vereinigtes Königreich	17 716	-13,1	34 516	-16,7	16,6	1,9
Zypern	69	+40,8	159	-5,9	0,1	2,3
Island	59	-25,3	117	-17,0	0,1	2,0
Norwegen	356	+23,2	646	+15,6	0,3	1,8
Russland	1 917	+43,2	4 052	+49,1	1,9	2,1
Schweiz	4 683	+1,5	8 500	-1,9	4,1	1,8
Türkei	1 471	+17,5	2 802	+17,7	1,3	1,9
Ukraine	316	-22,7	684	-20,3	0,3	2,2
sonstige europäische Länder	735	+16,5	1 831	+16,8	0,9	2,5
<b>Afrika</b>	<b>563</b>	<b>-5,7</b>	<b>2 189</b>	<b>-23,6</b>	<b>1,1</b>	<b>3,9</b>
Republik Südafrika	155	-10,4	251	-24,4	0,1	1,6
sonstige afrikanische Länder	408	-3,8	1 938	-23,5	0,9	4,8
<b>Asien</b>	<b>7 111</b>	<b>-4,8</b>	<b>14 886</b>	<b>-9,4</b>	<b>7,2</b>	<b>2,1</b>
Arabische Golfstaaten	764	-9,0	2 347	-35,0	1,1	3,1
Volksrepublik China und Hongkong	2 081	-9,2	3 756	-0,6	1,8	1,8
Indien	386	+24,5	1 050	+26,8	0,5	2,7
Israel	264	-3,3	598	-9,5	0,3	2,3
Japan	1 201	-30,1	2 112	-25,4	1,0	1,8
Südkorea	399	-18,1	684	-15,9	0,3	1,7
Taiwan	309	+56,1	510	+31,8	0,2	1,7
sonstige asiatische Länder	1 707	+26,1	3 829	+8,8	1,8	2,2
<b>Amerika</b>	<b>11 644</b>	<b>+5,7</b>	<b>20 658</b>	<b>-0,3</b>	<b>9,9</b>	<b>1,8</b>
Kanada	772	+23,5	1 363	+17,9	0,7	1,8
USA	9 150	+3,7	15 798	-0,4	7,6	1,7
sonstige nordamerikanische Länder	109	+94,6	211	+142,5	0,1	1,9
Mittelamerika und Karibik	413	+25,5	894	+12,6	0,4	2,2
Brasilien	773	+0,1	1 649	-13,2	0,8	2,1
sonstige südamerikanische Länder	427	+5,2	743	-19,0	0,4	1,7
<b>Australien</b>	<b>1 123</b>	<b>+6,2</b>	<b>2 193</b>	<b>+0,3</b>	<b>1,1</b>	<b>2,0</b>
<b>Neuseeland und Ozeanien</b>	<b>123</b>	<b>-21,7</b>	<b>231</b>	<b>-23,8</b>	<b>0,1</b>	<b>1,9</b>
<b>Ohne Angabe</b>	<b>4 322</b>	<b>+4,3</b>	<b>6 855</b>	<b>+9,3</b>	<b>3,3</b>	<b>1,6</b>

Anmerkungen Seite 31



## Noch: 2.4 Leistung der Beherbergungsstätten nach Reisegebieten und Herkunftsländern

Dezember 2016

Reisegebiet Herkunftsland (ständiger Wohnsitz)	Ankünfte		Übernachtungen			Mittlere Aufenthalts- dauer <sup>3)</sup>
	aller Gäste	Verän- derung <sup>1)</sup>	aller Gäste	Verän- derung <sup>1)</sup>	Anteil <sup>2)</sup>	
<b>Düsseldorf und Kreis Mettmann</b>	<b>276 291</b>	<b>+6,8</b>	<b>429 957</b>	<b>+4,8</b>	<b>100</b>	<b>1,6</b>
<b>Bundesrepublik Deutschland</b>	<b>172 375</b>	<b>+10,2</b>	<b>258 901</b>	<b>+9,3</b>	<b>60,2</b>	<b>1,5</b>
<b>Ausland</b>	<b>103 916</b>	<b>+1,6</b>	<b>171 056</b>	<b>-1,3</b>	<b>39,8</b>	<b>1,6</b>
<b>Europa</b>	<b>79 703</b>	<b>-1,2</b>	<b>128 909</b>	<b>-4,2</b>	<b>75,4</b>	<b>1,6</b>
EU-Länder	69 245	-3,6	110 661	-6,3	64,7	1,6
Belgien	8 691	-8,9	12 958	-10,0	7,6	1,5
Bulgarien	165	-19,1	339	+0,6	0,2	2,1
Dänemark	592	+7,6	857	-9,4	0,5	1,4
Estland	72	-47,4	111	-57,5	0,1	1,5
Finnland	563	-3,1	1 101	+3,4	0,6	2,0
Frankreich	3 474	+11,7	5 611	+17,8	3,3	1,6
Griechenland	505	-31,0	1 036	-32,3	0,6	2,1
Republik Irland	786	-2,0	1 325	-8,4	0,8	1,7
Italien	2 734	+20,0	4 830	+10,9	2,8	1,8
Kroatien	121	+75,4	165	+57,1	0,1	1,4
Lettland	59	+11,3	99	-17,5	0,1	1,7
Litauen	99	+3,1	164	-10,9	0,1	1,7
Luxemburg	881	-1,6	1 245	-8,0	0,7	1,4
Malta	63	+61,5	154	+18,5	0,1	2,4
Niederlande	29 038	-8,0	42 189	-10,7	24,7	1,5
Österreich	2 510	+8,1	3 872	+4,9	2,3	1,5
Polen	1 053	-4,4	2 218	+6,7	1,3	2,1
Portugal	382	+15,4	741	+4,7	0,4	1,9
Rumänien	521	-3,5	1 265	-22,3	0,7	2,4
Schweden	1 100	+17,1	1 887	+21,4	1,1	1,7
Slowakische Republik	224	+101,8	373	+51,6	0,2	1,7
Slowenien	56	-25,3	86	-30,1	0,1	1,5
Spanien	3 316	-17,7	5 770	-20,4	3,4	1,7
Tschechische Republik	492	+6,5	842	-7,7	0,5	1,7
Ungarn	344	+39,8	575	+16,2	0,3	1,7
Vereinigtes Königreich	11 324	+3,7	20 693	-1,1	12,1	1,8
Zypern	80	-	155	-26,5	0,1	1,9
Island	37	+19,4	64	+56,1	-	1,7
Norwegen	440	-2,4	836	-6,6	0,5	1,9
Russland	3 189	+25,4	6 145	+11,2	3,6	1,9
Schweiz	3 338	+9,9	5 412	+8,2	3,2	1,6
Türkei	1 993	+14,8	3 214	+19,5	1,9	1,6
Ukraine	435	+100,5	907	+8,9	0,5	2,1
sonstige europäische Länder	1 026	+23,5	1 670	+9,3	1,0	1,6
<b>Afrika</b>	<b>647</b>	<b>+7,3</b>	<b>1 436</b>	<b>+21,4</b>	<b>0,8</b>	<b>2,2</b>
Republik Südafrika	87	+16,0	211	-5,4	0,1	2,4
sonstige afrikanische Länder	560	+6,1	1 225	+27,6	0,7	2,2
<b>Asien</b>	<b>11 759</b>	<b>+23,9</b>	<b>20 565</b>	<b>+10,8</b>	<b>12,0</b>	<b>1,7</b>
Arabische Golfstaaten	3 179	+8,1	4 679	-5,1	2,7	1,5
Volksrepublik China und Hongkong	3 340	+31,3	5 697	+17,0	3,3	1,7
Indien	377	+18,6	1 163	-19,7	0,7	3,1
Israel	353	+6,0	686	+17,1	0,4	1,9
Japan	2 785	+24,6	5 210	+14,7	3,0	1,9
Südkorea	206	+28,8	439	+50,9	0,3	2,1
Taiwan	188	+75,7	303	+77,2	0,2	1,6
sonstige asiatische Länder	1 331	+57,0	2 388	+38,9	1,4	1,8
<b>Amerika</b>	<b>5 495</b>	<b>+6,7</b>	<b>10 233</b>	<b>+13,5</b>	<b>6,0</b>	<b>1,9</b>
Kanada	314	+12,9	1 027	+112,6	0,6	3,3
USA	4 364	-0,2	7 733	+4,0	4,5	1,8
sonstige nordamerikanische Länder	69	+146,4	107	+39,0	0,1	1,6
Mittelamerika und Karibik	163	+69,8	353	+52,8	0,2	2,2
Brasilien	348	+66,5	569	+50,5	0,3	1,6
sonstige südamerikanische Länder	237	+42,8	444	+7,0	0,3	1,9
<b>Australien</b>	<b>314</b>	<b>-10,0</b>	<b>683</b>	<b>+6,9</b>	<b>0,4</b>	<b>2,2</b>
<b>Neuseeland und Ozeanien</b>	<b>27</b>	<b>-50,0</b>	<b>78</b>	<b>-27,1</b>	<b>-</b>	<b>2,9</b>
<b>Ohne Angabe</b>	<b>5 971</b>	<b>-0,2</b>	<b>9 152</b>	<b>-1,5</b>	<b>5,4</b>	<b>1,5</b>

Anmerkungen Seite 31

## Noch: 2.4 Leistung der Beherbergungsstätten nach Reisegebieten und Herkunftsländern

Dezember 2016

Reisegebiet Herkunftsland (ständiger Wohnsitz)	Ankünfte		Übernachtungen			Mittlere Aufenthalts- dauer <sup>3)</sup>
	aller Gäste	Verän- derung <sup>1)</sup>	aller Gäste	Verän- derung <sup>1)</sup>	Anteil <sup>2)</sup>	
<b>Ruhrgebiet</b>	<b>253 222</b>	<b>+3,7</b>	<b>480 071</b>	<b>+1,9</b>	<b>100</b>	<b>1,9</b>
<b>Bundesrepublik Deutschland</b>	<b>204 034</b>	<b>+4,3</b>	<b>393 000</b>	<b>+3,0</b>	<b>81,9</b>	<b>1,9</b>
<b>Ausland</b>	<b>49 188</b>	<b>+1,1</b>	<b>87 071</b>	<b>-2,6</b>	<b>18,1</b>	<b>1,8</b>
<b>Europa</b>	<b>41 263</b>	<b>-1,2</b>	<b>70 856</b>	<b>-2,3</b>	<b>81,4</b>	<b>1,7</b>
EU-Länder	36 668	-2,0	61 676	-3,3	70,8	1,7
Belgien	3 654	-12,8	5 632	-12,4	6,5	1,5
Bulgarien	223	-16,5	341	-25,9	0,4	1,5
Dänemark	594	+18,1	949	+19,2	1,1	1,6
Estland	20	-42,9	38	-33,3	-	1,9
Finnland	196	+26,5	335	+7,7	0,4	1,7
Frankreich	1 848	+0,2	3 048	+2,2	3,5	1,6
Griechenland	221	-45,3	445	-38,9	0,5	2,0
Republik Irland	171	-18,2	281	-38,8	0,3	1,6
Italien	1 199	+9,0	2 363	-5,4	2,7	2,0
Kroatien	128	+25,5	263	+38,4	0,3	2,1
Lettland	58	+48,7	108	+35,0	0,1	1,9
Litauen	111	+11,0	180	+9,1	0,2	1,6
Luxemburg	522	-1,1	808	-3,1	0,9	1,5
Malta	9	-50,0	20	-44,4	-	2,2
Niederlande	16 708	-5,1	26 253	-4,5	30,2	1,6
Österreich	1 861	+11,0	3 533	-4,3	4,1	1,9
Polen	1 585	+2,5	3 372	+21,1	3,9	2,1
Portugal	162	-4,1	399	+36,2	0,5	2,5
Rumänien	1 033	+66,9	1 689	+39,0	1,9	1,6
Schweden	584	+15,0	968	+15,9	1,1	1,7
Slowakische Republik	118	-3,3	247	-28,0	0,3	2,1
Slowenien	97	+1,0	206	+4,6	0,2	2,1
Spanien	1 034	-23,0	1 963	-19,7	2,3	1,9
Tschechische Republik	391	-	642	-12,1	0,7	1,6
Ungarn	221	-10,2	566	+18,4	0,7	2,6
Vereinigtes Königreich	3 893	+8,3	6 958	-3,5	8,0	1,8
Zypern	27	+35,0	69	+68,3	0,1	2,6
Island	27	+92,9	37	+27,6	-	1,4
Norwegen	212	+5,0	380	-2,3	0,4	1,8
Russland	579	-9,4	1 508	-5,2	1,7	2,6
Schweiz	2 270	+6,1	4 039	+3,2	4,6	1,8
Türkei	627	+41,5	1 528	+52,2	1,8	2,4
Ukraine	203	-21,9	509	-10,2	0,6	2,5
sonstige europäische Länder	677	+3,7	1 179	-7,3	1,4	1,7
<b>Afrika</b>	<b>219</b>	<b>+3,8</b>	<b>494</b>	<b>-47,8</b>	<b>0,6</b>	<b>2,3</b>
Republik Südafrika	35	-27,1	59	-60,7	0,1	1,7
sonstige afrikanische Länder	184	+12,9	435	-45,4	0,5	2,4
<b>Asien</b>	<b>1 793</b>	<b>-3,2</b>	<b>4 925</b>	<b>-31,3</b>	<b>5,7</b>	<b>2,7</b>
Arabische Golfstaaten	266	-35,7	812	-54,6	0,9	3,1
Volksrepublik China und Hongkong	498	+10,2	1 362	+7,4	1,6	2,7
Indien	215	+53,6	855	+86,3	1,0	4,0
Israel	107	+23,0	230	+19,8	0,3	2,1
Japan	252	-14,0	641	-6,1	0,7	2,5
Südkorea	66	+65,0	132	-4,3	0,2	2,0
Taiwan	36	+12,5	78	+8,3	0,1	2,2
sonstige asiatische Länder	353	-10,4	815	-68,3	0,9	2,3
<b>Amerika</b>	<b>1 770</b>	<b>-14,9</b>	<b>3 949</b>	<b>-11,0</b>	<b>4,5</b>	<b>2,2</b>
Kanada	103	-45,5	230	-43,9	0,3	2,2
USA	1 299	-17,5	2 910	-12,6	3,3	2,2
sonstige nordamerikanische Länder	58	+286,7	88	+363,2	0,1	1,5
Mittelamerika und Karibik	68	-6,8	174	-5,9	0,2	2,6
Brasilien	137	+25,7	315	+19,8	0,4	2,3
sonstige südamerikanische Länder	105	-13,2	232	+1,3	0,3	2,2
<b>Australien</b>	<b>147</b>	<b>-10,4</b>	<b>338</b>	<b>+12,7</b>	<b>0,4</b>	<b>2,3</b>
<b>Neuseeland und Ozeanien</b>	<b>22</b>	<b>-59,3</b>	<b>83</b>	<b>-42,8</b>	<b>0,1</b>	<b>3,8</b>
<b>Ohne Angabe</b>	<b>3 974</b>	<b>+58,7</b>	<b>6 426</b>	<b>+65,4</b>	<b>7,4</b>	<b>1,6</b>

Anmerkungen Seite 31

## Noch: 2.4 Leistung der Beherbergungsstätten nach Reisegebieten und Herkunftsländern

Dezember 2016

Reisegebiet Herkunftsland (ständiger Wohnsitz)	Ankünfte		Übernachtungen			Mittlere Aufenthalts- dauer <sup>3)</sup>
	aller Gäste	Verän- derung <sup>1)</sup>	aller Gäste	Verän- derung <sup>1)</sup>	Anteil <sup>2)</sup>	
<b>Bergisches Städtedreieck</b>	<b>23 255</b>	<b>-8,6</b>	<b>53 949</b>	<b>-5,4</b>	<b>100</b>	<b>2,3</b>
<b>Bundesrepublik Deutschland</b>	<b>19 294</b>	<b>-2,6</b>	<b>46 124</b>	<b>-1,0</b>	<b>85,5</b>	<b>2,4</b>
<b>Ausland</b>	<b>3 961</b>	<b>-29,5</b>	<b>7 825</b>	<b>-25,1</b>	<b>14,5</b>	<b>2,0</b>
<b>Europa</b>	<b>3 283</b>	<b>-23,8</b>	<b>6 118</b>	<b>-21,4</b>	<b>78,2</b>	<b>1,9</b>
EU-Länder	2 807	-22,0	5 205	-21,5	66,5	1,9
Belgien	222	-7,1	335	-19,9	4,3	1,5
Bulgarien	37	+19,4	119	-24,7	1,5	3,2
Dänemark	32	-68,6	44	-66,9	0,6	1,4
Estland	11	+450,0	11	+450,0	0,1	1,0
Finnland	13	-87,7	16	-90,1	0,2	1,2
Frankreich	241	-5,1	504	+2,9	6,4	2,1
Griechenland	35	+40,0	80	+19,4	1,0	2,3
Republik Irland	16	+6,7	35	+6,1	0,4	2,2
Italien	125	-15,5	280	-22,9	3,6	2,2
Kroatien	132	+7,3	215	-3,2	2,7	1,6
Lettland	6	-91,9	10	-87,2	0,1	1,7
Litauen	12	-83,3	12	-85,2	0,2	1,0
Luxemburg	86	-24,6	94	-35,6	1,2	1,1
Malta	2	-97,0	10	-84,8	0,1	5,0
Niederlande	960	-17,0	1 691	-15,9	21,6	1,8
Österreich	177	+16,4	314	+7,5	4,0	1,8
Polen	136	-6,2	202	-41,1	2,6	1,5
Portugal	15	-82,6	22	-79,8	0,3	1,5
Rumänien	37	-	118	+71,0	1,5	3,2
Schweden	51	-48,0	87	-38,3	1,1	1,7
Slowakische Republik	26	-31,6	61	-54,8	0,8	2,3
Slowenien	12	+50,0	24	+41,2	0,3	2,0
Spanien	86	-17,3	172	-28,3	2,2	2,0
Tschechische Republik	87	+24,3	228	+10,1	2,9	2,6
Ungarn	44	-47,6	93	-37,6	1,2	2,1
Vereinigtes Königreich	204	+11,5	426	+0,5	5,4	2,1
Zypern	2	-97,1	2	-97,2	-	1,0
Island	4	-94,0	6	-91,3	0,1	1,5
Norwegen	32	-57,3	42	-46,8	0,5	1,3
Russland	51	-75,4	97	-75,5	1,2	1,9
Schweiz	233	+18,3	464	+29,2	5,9	2,0
Türkei	90	+38,5	191	+61,9	2,4	2,1
Ukraine	23	+283,3	34	+240,0	0,4	1,5
sonstige europäische Länder	43	-52,7	79	-38,3	1,0	1,8
<b>Afrika</b>	<b>20</b>	<b>-75,0</b>	<b>42</b>	<b>-61,1</b>	<b>0,5</b>	<b>2,1</b>
Republik Südafrika	3	-95,5	7	-89,4	0,1	2,3
sonstige afrikanische Länder	17	+21,4	35	-16,7	0,4	2,1
<b>Asien</b>	<b>170</b>	<b>-62,7</b>	<b>496</b>	<b>-56,7</b>	<b>6,3</b>	<b>2,9</b>
Arabische Golfstaaten	12	-33,3	28	-	0,4	2,3
Volksrepublik China und Hongkong	64	-43,9	233	-61,7	3,0	3,6
Indien	19	+26,7	41	-71,5	0,5	2,2
Israel	5	-93,3	12	-84,6	0,2	2,4
Japan	32	+52,4	72	+28,6	0,9	2,3
Südkorea	4	-94,1	18	-73,5	0,2	4,5
Taiwan	6	-90,9	14	-78,8	0,2	2,3
sonstige asiatische Länder	28	-64,6	78	-18,8	1,0	2,8
<b>Amerika</b>	<b>153</b>	<b>-45,0</b>	<b>561</b>	<b>-3,9</b>	<b>7,2</b>	<b>3,7</b>
Kanada	19	-75,9	67	-36,2	0,9	3,5
USA	89	-9,2	287	-9,7	3,7	3,2
sonstige nordamerikanische Länder	-	-	-	-	-	-
Mittelamerika und Karibik	20	-74,7	141	+67,9	1,8	7,1
Brasilien	19	+111,1	48	+9,1	0,6	2,5
sonstige südamerikanische Länder	6	-50,0	18	-35,7	0,2	3,0
<b>Australien</b>	<b>5</b>	<b>-68,8</b>	<b>11</b>	<b>-62,1</b>	<b>0,1</b>	<b>2,2</b>
<b>Neuseeland und Ozeanien</b>	<b>1</b>	<b>-98,6</b>	<b>1</b>	<b>-98,8</b>	<b>-</b>	<b>1,0</b>
<b>Ohne Angabe</b>	<b>329</b>	<b>-20,0</b>	<b>596</b>	<b>-17,2</b>	<b>7,6</b>	<b>1,8</b>

## Noch: 2.4 Leistung der Beherbergungsstätten nach Reisegebieten und Herkunftsländern

Dezember 2016

Reisegebiet Herkunftsland (ständiger Wohnsitz)	Ankünfte		Übernachtungen			Mittlere Aufenthalts- dauer <sup>3)</sup>
	aller Gäste	Verän- derung <sup>1)</sup>	aller Gäste	Verän- derung <sup>1)</sup>	Anteil <sup>2)</sup>	
<b>Nordrhein-Westfalen</b>	<b>1 670 910</b>	<b>+4,7</b>	<b>3 564 026</b>	<b>+2,8</b>	<b>100</b>	<b>2,1</b>
<b>Bundesrepublik Deutschland</b>	<b>1 242 918</b>	<b>+5,6</b>	<b>2 732 196</b>	<b>+3,6</b>	<b>76,7</b>	<b>2,2</b>
<b>Ausland</b>	<b>427 992</b>	<b>+2,3</b>	<b>831 830</b>	<b>+0,1</b>	<b>23,3</b>	<b>1,9</b>
<b>Europa</b>	<b>345 521</b>	<b>-</b>	<b>671 171</b>	<b>-0,9</b>	<b>80,7</b>	<b>1,9</b>
EU-Länder	310 576	-1,2	601 714	-2,2	72,3	1,9
Belgien	49 678	-5,5	84 144	-7,1	10,1	1,7
Bulgarien	1 168	+19,7	2 989	+23,2	0,4	2,6
Dänemark	3 312	+0,9	6 404	+3,7	0,8	1,9
Estland	248	-31,3	380	-39,9	-	1,5
Finnland	1 497	-10,0	2 772	-10,0	0,3	1,9
Frankreich	19 038	+7,5	31 629	+6,2	3,8	1,7
Griechenland	1 569	-30,0	3 328	-26,9	0,4	2,1
Republik Irland	3 227	+2,5	5 939	-3,6	0,7	1,8
Italien	10 961	+6,2	22 230	+2,3	2,7	2,0
Kroatien	689	-28,6	1 882	-6,8	0,2	2,7
Lettland	435	-5,8	789	-17,2	0,1	1,8
Litauen	538	-14,3	1 075	-25,7	0,1	2,0
Luxemburg	5 697	-5,9	8 780	-7,9	1,1	1,5
Malta	390	+73,3	1 021	+101,8	0,1	2,6
Niederlande	127 250	-1,0	252 897	-1,6	30,4	2,0
Österreich	10 109	+7,8	18 812	+4,3	2,3	1,9
Polen	7 590	+3,8	22 042	+6,4	2,6	2,9
Portugal	1 430	+7,2	3 000	+2,6	0,4	2,1
Rumänien	3 037	+32,6	9 287	+20,4	1,1	3,1
Schweden	3 255	+2,7	5 631	+3,7	0,7	1,7
Slowakische Republik	981	+19,2	2 749	+15,0	0,3	2,8
Slowenien	556	-3,8	1 694	+48,3	0,2	3,0
Spanien	10 403	-12,8	20 092	-12,7	2,4	1,9
Tschechische Republik	2 615	+0,4	5 782	+6,6	0,7	2,2
Ungarn	1 588	-1,7	3 741	+4,1	0,4	2,4
Vereinigtes Königreich	43 075	-1,9	82 009	-6,0	9,9	1,9
Zypern	240	-8,4	616	-18,9	0,1	2,6
Island	170	-33,3	303	-20,7	-	1,8
Norwegen	1 465	+3,5	2 756	-0,8	0,3	1,9
Russland	7 291	+15,6	16 177	+16,3	1,9	2,2
Schweiz	14 890	+5,0	26 723	+3,0	3,2	1,8
Türkei	5 279	+20,5	10 281	+29,0	1,2	1,9
Ukraine	1 351	+16,4	3 192	+10,8	0,4	2,4
sonstige europäische Länder	4 499	+24,0	10 025	+21,8	1,2	2,2
<b>Afrika</b>	<b>2 026</b>	<b>-7,4</b>	<b>6 348</b>	<b>-14,9</b>	<b>0,8</b>	<b>3,1</b>
Republik Südafrika	428	-28,1	1 038	-26,2	0,1	2,4
sonstige afrikanische Länder	1 598	+0,3	5 310	-12,2	0,6	3,3
<b>Asien</b>	<b>27 230</b>	<b>+11,7</b>	<b>57 968</b>	<b>-4,5</b>	<b>7,0</b>	<b>2,1</b>
Arabische Golfstaaten	5 460	+3,4	11 688	-27,5	1,4	2,1
Volksrepublik China und Hongkong	8 598	+21,7	17 094	+16,9	2,1	2,0
Indien	1 283	+12,6	4 447	+4,3	0,5	3,5
Israel	951	-3,0	2 530	+30,7	0,3	2,7
Japan	5 030	+2,7	9 526	-1,0	1,1	1,9
Südkorea	843	-15,3	1 669	-7,3	0,2	2,0
Taiwan	684	+35,7	1 228	+24,2	0,1	1,8
sonstige asiatische Länder	4 381	+24,7	9 786	-13,7	1,2	2,2
<b>Amerika</b>	<b>25 149</b>	<b>+9,0</b>	<b>48 759</b>	<b>+7,4</b>	<b>5,9</b>	<b>1,9</b>
Kanada	1 711	+11,2	3 794	+23,1	0,5	2,2
USA	19 457	+5,7	36 435	+4,6	4,4	1,9
sonstige nordamerikanische Länder	266	+87,3	487	+40,8	0,1	1,8
Mittelamerika und Karibik	968	+34,3	2 380	+40,9	0,3	2,5
Brasilien	1 642	+21,8	3 512	+7,6	0,4	2,1
sonstige südamerikanische Länder	1 105	+21,4	2 151	-2,4	0,3	1,9
<b>Australien</b>	<b>1 981</b>	<b>+4,9</b>	<b>4 464</b>	<b>+11,7</b>	<b>0,5</b>	<b>2,3</b>
<b>Neuseeland und Ozeanien</b>	<b>255</b>	<b>-36,4</b>	<b>573</b>	<b>-28,6</b>	<b>0,1</b>	<b>2,2</b>
<b>Ohne Angabe</b>	<b>25 830</b>	<b>+23,9</b>	<b>42 547</b>	<b>+21,4</b>	<b>5,1</b>	<b>1,6</b>

Anmerkungen Seite 31

## 3.1 Leistung der Beherbergungsstätten nach Verwaltungsbezirken

Januar bis Dezember 2016

Amtliche Schlüsselnummer	Verwaltungsbezirk	Ankünfte				Übernachtungen	
		aller Gäste	Veränderung <sup>1)</sup>	ausländischer Gäste	Veränderung <sup>1)</sup>	aller Gäste	Veränderung <sup>1)</sup>
	<b>Kreisfreie Städte</b>						
<b>111 000</b>	<b>Düsseldorf</b>	<b>2 746 579</b>	<b>+3,1</b>	<b>1 034 162</b>	<b>+5,1</b>	<b>4 604 675</b>	<b>+4,6</b>
<b>112 000</b>	<b>Duisburg</b>	<b>241 753</b>	<b>+13,0</b>	<b>48 525</b>	<b>+23,6</b>	<b>516 230</b>	<b>+12,8</b>
<b>113 000</b>	<b>Essen</b>	<b>684 868</b>	<b>-1,1</b>	<b>144 681</b>	<b>+8,0</b>	<b>1 383 934</b>	<b>-1,8</b>
<b>114 000</b>	<b>Krefeld</b>	<b>135 853</b>	<b>+6,2</b>	<b>39 710</b>	<b>+24,7</b>	<b>245 506</b>	<b>+2,3</b>
<b>116 000</b>	<b>Mönchengladbach</b>	<b>179 556</b>	<b>+6,0</b>	<b>40 255</b>	<b>+13,1</b>	<b>324 198</b>	<b>+8,9</b>
<b>117 000</b>	<b>Mülheim an der Ruhr</b>	<b>106 891</b>	<b>+28,2</b>	<b>17 665</b>	<b>+31,6</b>	<b>196 000</b>	<b>+28,6</b>
<b>119 000</b>	<b>Oberhausen</b>	<b>219 864</b>	<b>+8,1</b>	<b>43 829</b>	<b>-4,6</b>	<b>464 872</b>	<b>+4,2</b>
<b>120 000</b>	<b>Remscheid</b>	<b>60 945</b>	<b>+3,9</b>	<b>12 452</b>	<b>-6,9</b>	<b>108 936</b>	<b>+1,8</b>
<b>122 000</b>	<b>Solingen</b>	<b>53 323</b>	<b>-1,8</b>	<b>7 990</b>	<b>-9,1</b>	<b>130 645</b>	<b>+16,5</b>
<b>124 000</b>	<b>Wuppertal</b>	<b>246 851</b>	<b>+8,1</b>	<b>53 736</b>	<b>+39,6</b>	<b>617 556</b>	<b>+7,4</b>
<b>154 000</b>	<b>Kreis Kleve</b>	<b>422 827</b>	<b>+2,3</b>	<b>99 664</b>	<b>+1,2</b>	<b>902 352</b>	<b>+4,0</b>
154 004	Bedburg-Hau	6 818	+22,4	1 956	+55,7	14 444	+16,6
154 008	Emmerich am Rhein, Stadt	17 388	-	4 174	-0,3	34 206	+11,2
154 012	Geldern, Stadt	28 334	-3,3	2 168	-19,9	109 188	+0,3
154 016	Goch, Stadt	40 982	+4,3	8 203	+4,8	86 748	+6,9
154 020	Issum	2 512	+23,7	867	+30,2	6 028	+20,4
154 024	Kalkar, Stadt	91 552	+1,6	33 307	-4,4	192 224	+5,4
154 028	Kerken	.	.	.	.	.	.
154 032	Kevelaer, Stadt	47 455	-6,1	8 134	-3,2	97 939	-1,8
154 036	Kleve, Stadt	55 476	+1,4	11 165	+3,5	101 764	-1,5
154 040	Kranenburg	21 405	+5,1	3 553	+8,0	51 581	+7,4
154 044	Rees, Stadt	21 047	+5,1	3 024	+16,7	43 082	-3,1
154 048	Rheurdt	7 662	+3,2	361	-65,0	18 373	+7,8
154 052	Straelen, Stadt	14 767	+7,8	1 583	+12,7	24 205	+12,3
154 056	Uedem	9 994	+4,3	119	-51,4	31 945	+4,0
154 060	Wachtendonk	.	.	.	.	.	.
154 064	Weeze	39 441	+7,2	19 334	+9,9	53 074	+15,0
<b>158 000</b>	<b>Kreis Mettmann</b>	<b>537 775</b>	<b>+2,5</b>	<b>129 846</b>	<b>+5,4</b>	<b>989 281</b>	<b>+2,8</b>
158 004	Erkrath, Stadt	19 076	-19,0	3 983	-30,2	34 283	-16,8
158 008	Haan, Stadt	41 017	+6,6	4 300	+2,5	102 466	+5,7
158 012	Heiligenhaus, Stadt	12 399	+2,5	2 550	+0,4	20 961	+6,3
158 016	Hilden, Stadt	61 591	-	11 404	-0,2	143 178	-1,1
158 020	Langenfeld (Rhld.), Stadt	29 579	+4,4	3 849	-6,1	53 264	+0,1
158 024	Mettmann, Stadt	78 329	+3,9	23 021	+22,2	139 688	+6,8
158 026	Monheim am Rhein, Stadt	35 816	+8,9	11 040	-22,3	60 069	+8,2
158 028	Ratingen, Stadt	221 723	+2,2	64 679	+11,2	359 759	+3,3
158 032	Velbert, Stadt	37 040	+9,3	4 926	+25,4	69 853	+4,4
158 036	Wülfrath, Stadt	1 205	-5,2	94	-	5 760	+9,9
<b>162 000</b>	<b>Rhein-Kreis Neuss</b>	<b>452 936</b>	<b>+3,2</b>	<b>128 524</b>	<b>+5,6</b>	<b>1 002 897</b>	<b>+3,2</b>
162 004	Dormagen, Stadt	35 417	+14,4	6 465	+4,5	119 007	+1,8
162 008	Grevenbroich, Stadt	28 239	-2,6	8 196	-10,4	63 078	+11,1
162 012	Jüchen	4 533	+15,7	2 407	+26,7	7 006	+16,0
162 016	Kaarst, Stadt	50 756	-0,9	12 098	+5,0	84 629	+2,3
162 020	Korschenbroich, Stadt	8 160	-2,8	1 094	-19,0	90 937	+0,1
162 022	Meerbusch, Stadt	38 850	+4,0	6 858	+8,2	189 965	+4,2
162 024	Neuss, Stadt	284 304	+3,1	90 864	+7,0	442 488	+2,9
162 028	Rommerskirchen	2 677	+13,6	542	+26,9	5 787	+1,6
<b>166 000</b>	<b>Kreis Viersen</b>	<b>179 285</b>	<b>+3,6</b>	<b>22 652</b>	<b>+23,3</b>	<b>377 147</b>	<b>+0,8</b>
166 004	Brüggen	21 753	+1,8	3 952	+11,8	46 906	+3,5
166 008	Grefrath	9 283	-5,6	790	-5,4	20 805	-11,1
166 012	Kempfen, Stadt	13 161	-2,3	1 573	+3,2	39 845	+4,9
166 016	Nettel, Stadt	59 983	+6,6	5 182	+117,3	116 012	-1,8
166 020	Niederkrüchten	7 737	+3,7	1 048	+9,9	19 867	+8,7
166 024	Schwalmtal	.	.	.	.	.	.
166 028	Tönisvorst, Stadt	.	.	.	.	.	.
166 032	Viersen, Stadt	13 926	+13,4	1 321	-16,0	24 726	+7,6
166 036	Willich, Stadt	45 731	+4,2	7 426	+10,3	92 464	+10,6
<b>170 000</b>	<b>Kreis Wesel</b>	<b>386 630</b>	<b>-1,4</b>	<b>62 471</b>	<b>+2,2</b>	<b>724 607</b>	<b>+0,1</b>
170 004	Alpen	.	.	.	.	.	.
170 008	Dinslaken, Stadt	24 682	+15,2	3 683	+19,6	45 018	+9,0
170 012	Hamminkeln, Stadt	19 574	+3,6	1 270	+36,9	40 464	+2,5
170 016	Hünxe	.	.	.	.	.	.
170 020	Kamp-Lintfort, Stadt	16 813	+8,3	1 304	+1,2	28 696	+1,8

1) Veränderung gegenüber dem Vorjahreszeitraum in % - 2) mittlere Aufenthaltsdauer (in Tagen) = Übernachtungen / Ankünfte - 3) mittlere Auslastung der angebotenen-Betten = (Übernachtungen / angebotene Bettentage) \* 100

## Noch: 3.1 Leistung der Beherbergungsstätten nach Verwaltungsbezirken

Januar bis Dezember 2016

Amtliche Schlüsselnummer	Verwaltungsbezirk	Übernachtungen		Mittlere Aufenthaltsdauer <sup>2)</sup>		Mittlere Auslastung der angebotenen Betten <sup>3)</sup>
		ausländischer Gäste	Veränderung <sup>1)</sup>	aller Gäste	ausländischer Gäste	
	<b>Kreisfreie Städte</b>					
<b>111 000</b>	<b>Düsseldorf</b>	<b>1 897 385</b>	<b>+5,4</b>	<b>1,7</b>	<b>1,8</b>	<b>48,5</b>
<b>112 000</b>	<b>Duisburg</b>	<b>99 149</b>	<b>+29,5</b>	<b>2,1</b>	<b>2,0</b>	<b>41,2</b>
<b>113 000</b>	<b>Essen</b>	<b>284 949</b>	<b>+3,6</b>	<b>2,0</b>	<b>2,0</b>	<b>44,5</b>
<b>114 000</b>	<b>Krefeld</b>	<b>75 820</b>	<b>+23,0</b>	<b>1,8</b>	<b>1,9</b>	<b>39,6</b>
<b>116 000</b>	<b>Mönchengladbach</b>	<b>80 087</b>	<b>+17,1</b>	<b>1,8</b>	<b>2,0</b>	<b>40,3</b>
<b>117 000</b>	<b>Mülheim an der Ruhr</b>	<b>43 438</b>	<b>+36,7</b>	<b>1,8</b>	<b>2,5</b>	<b>32,4</b>
<b>119 000</b>	<b>Oberhausen</b>	<b>78 921</b>	<b>-5,1</b>	<b>2,1</b>	<b>1,8</b>	<b>55,6</b>
<b>120 000</b>	<b>Remscheid</b>	<b>22 885</b>	<b>-0,3</b>	<b>1,8</b>	<b>1,8</b>	<b>35,1</b>
<b>122 000</b>	<b>Solingen</b>	<b>18 785</b>	<b>-11,0</b>	<b>2,5</b>	<b>2,4</b>	<b>37,2</b>
<b>124 000</b>	<b>Wuppertal</b>	<b>96 799</b>	<b>+19,6</b>	<b>2,4</b>	<b>1,8</b>	<b>47,9</b>
<b>154 000</b>	<b>Kreis Kleve</b>	<b>183 188</b>	<b>+0,1</b>	<b>2,1</b>	<b>1,8</b>	<b>35,3</b>
154 004	Bedburg-Hau	6 185	+11,4	2,1	3,2	33,9
154 008	Emmerich am Rhein, Stadt	8 373	+11,1	2,0	2,0	28,2
154 012	Geldern, Stadt	6 768	-17,5	3,9	3,1	54,7
154 016	Goch, Stadt	17 335	+6,0	2,1	2,1	33,9
154 020	Issum	2 250	-0,2	2,4	2,6	23,7
154 024	Kalkar, Stadt	60 267	-7,7	2,1	1,8	29,9
154 028	Kerken	.	.	.	.	.
154 032	Kevelaer, Stadt	18 548	+13,1	2,1	2,3	29,5
154 036	Kleve, Stadt	21 020	+1,3	1,8	1,9	35,9
154 040	Kranenburg	7 797	+21,5	2,4	2,2	43,4
154 044	Rees, Stadt	6 878	-7,0	2,0	2,3	35,2
154 048	Rheurdt	1 014	-64,5	2,4	2,8	33,6
154 052	Straelen, Stadt	2 638	+17,1	1,6	1,7	31,6
154 056	Uedem	263	-47,4	3,2	2,2	52,8
154 060	Wachtendonk	.	.	.	.	.
154 064	Weeze	20 846	+12,1	1,3	1,1	38,9
<b>158 000</b>	<b>Kreis Mettmann</b>	<b>248 317</b>	<b>+3,5</b>	<b>1,8</b>	<b>1,9</b>	<b>37,2</b>
158 004	Erkrath, Stadt	8 025	-28,6	1,8	2,0	39,1
158 008	Haan, Stadt	10 511	+7,0	2,5	2,4	37,1
158 012	Heiligenhaus, Stadt	5 647	+8,6	1,7	2,2	25,4
158 016	Hilden, Stadt	30 144	-1,5	2,3	2,6	38,7
158 020	Langenfeld (Rhld.), Stadt	8 317	-9,2	1,8	2,2	32,7
158 024	Mettmann, Stadt	42 758	+19,3	1,8	1,9	39,4
158 026	Monheim am Rhein, Stadt	19 121	-28,1	1,7	1,7	39,7
158 028	Ratingen, Stadt	109 638	+13,5	1,6	1,7	38,6
158 032	Velbert, Stadt	11 393	-9,2	1,9	2,3	34,9
158 036	Wülfrath, Stadt	2 763	+23,1	4,8	29,4	23,8
<b>162 000</b>	<b>Rhein-Kreis Neuss</b>	<b>218 915</b>	<b>+3,8</b>	<b>2,2</b>	<b>1,7</b>	<b>42,7</b>
162 004	Dormagen, Stadt	13 120	-15,4	3,4	2,0	43,0
162 008	Grevenbroich, Stadt	16 732	+15,1	2,2	2,0	31,1
162 012	Jüchen	3 579	+26,4	1,5	1,5	21,9
162 016	Kaarst, Stadt	19 507	-2,9	1,7	1,6	41,1
162 020	Korschenbroich, Stadt	2 963	+9,2	11,1	2,7	77,9
162 022	Meerbusch, Stadt	27 287	+1,3	4,9	4,0	56,2
162 024	Neuss, Stadt	134 253	+5,4	1,6	1,5	38,9
162 028	Rommerskirchen	1 474	+47,7	2,2	2,7	16,3
<b>166 000</b>	<b>Kreis Viersen</b>	<b>52 150</b>	<b>+28,0</b>	<b>2,1</b>	<b>2,3</b>	<b>35,8</b>
166 004	Brüggen	7 806	+19,4	2,2	2,0	29,4
166 008	Grefrath	1 881	-6,7	2,2	2,4	28,9
166 012	Kempfen, Stadt	4 927	-0,8	3,0	3,1	29,5
166 016	Nettetal, Stadt	8 297	+77,7	1,9	1,6	39,0
166 020	Niederkrüchten	3 093	+28,7	2,6	3,0	33,7
166 024	Schwalmtal	.	.	.	.	.
166 028	Tönisvorst, Stadt	.	.	.	.	.
166 032	Viersen, Stadt	2 734	-11,8	1,8	2,1	30,6
166 036	Willich, Stadt	21 438	+35,5	2,0	2,9	42,8
<b>170 000</b>	<b>Kreis Wesel</b>	<b>124 572</b>	<b>+2,2</b>	<b>1,9</b>	<b>2,0</b>	<b>36,0</b>
170 004	Alpen	.	.	.	.	.
170 008	Dinslaken, Stadt	7 068	+10,6	1,8	1,9	33,5
170 012	Hamminkeln, Stadt	3 305	+88,1	2,1	2,6	19,5
170 016	Hünxe	.	.	.	.	.
170 020	Kamp-Lintfort, Stadt	2 490	+6,5	1,7	1,9	33,3

Anmerkungen Seite 44

## Noch: 3.1 Leistung der Beherbergungsstätten nach Verwaltungsbezirken

Januar bis Dezember 2016

Amtliche Schlüsselnummer	Verwaltungsbezirk	Ankünfte				Übernachtungen	
		aller Gäste	Veränderung <sup>1)</sup>	ausländischer Gäste	Veränderung <sup>1)</sup>	aller Gäste	Veränderung <sup>1)</sup>
	<b>Noch: Kreis Wesel</b>						
170 024	Moers, Stadt	65 390	+0,2	16 980	-4,2	109 711	+0,9
170 028	Neukirchen-Vluyn, Stadt	16 060	-1,7	1 943	+29,4	27 906	+6,4
170 032	Rheinberg, Stadt	12 528	+45,8	2 775	+77,2	26 153	+61,7
170 036	Schermbeck	41 089	+9,9	6 058	-9,2	70 474	+8,5
170 040	Sonsbeck	11 286	-7,5	926	-2,5	38 443	-9,7
170 044	Voerde (Niederrhein), Stadt	6 682	+3,9	921	-8,4	13 901	-8,7
170 048	Wesel, Stadt	92 148	-16,7	17 841	+1,4	170 302	-10,9
170 052	Xanten, Stadt	71 386	+1,6	6 783	-2,0	138 976	+3,5
<b>100 000</b>	<b>Reg.-Bez. Düsseldorf</b>	<b>6 641 889</b>	<b>+3,2</b>	<b>1 886 162</b>	<b>+6,7</b>	<b>12 538 013</b>	<b>+3,6</b>
	<b>Kreisfreie Städte</b>						
<b>314 000</b>	<b>Bonn</b>	<b>818 221</b>	<b>+4,0</b>	<b>158 652</b>	<b>-1,7</b>	<b>1 539 367</b>	<b>+2,9</b>
<b>315 000</b>	<b>Köln</b>	<b>3 346 329</b>	<b>-2,9</b>	<b>1 051 442</b>	<b>-4,5</b>	<b>5 774 890</b>	<b>-3,5</b>
<b>316 000</b>	<b>Leverkusen</b>	<b>133 103</b>	<b>-2,1</b>	<b>37 858</b>	<b>-5,2</b>	<b>242 403</b>	<b>-3,7</b>
<b>334 000</b>	<b>Städteregion Aachen</b>	<b>764 362</b>	<b>+3,9</b>	<b>237 342</b>	<b>+3,2</b>	<b>1 529 571</b>	<b>+0,8</b>
334 002	Aachen, kreisfreie Stadt	511 268	+4,1	156 804	+1,2	988 665	+1,6
334 004	Alsdorf, Stadt	8 057	+7,8	948	-3,3	18 566	+7,1
334 008	Baesweiler, Stadt	7 083	-0,6	1 516	+7,1	13 180	-0,5
334 012	Eschweiler, Stadt	28 192	+26,4	13 728	+95,9	40 446	+11,3
334 016	Herzogenrath, Stadt	10 844	+2,4	177	-22,4	22 162	+0,9
334 020	Monschau, Stadt	79 690	-2,2	31 606	-3,0	157 474	-0,7
334 024	Roetgen	8 735	+8,0	1 517	+12,5	19 725	+10,0
334 028	Simmerath	64 083	+4,4	20 921	+0,5	177 767	-3,2
334 032	Stolberg (Rhld.), Stadt	21 259	-5,5	5 485	-4,7	42 436	-9,1
334 036	Würselen, Stadt	25 151	+5,9	4 640	-3,7	49 150	+1,7
<b>358 000</b>	<b>Kreis Düren</b>	<b>189 348</b>	<b>+3,3</b>	<b>36 798</b>	<b>+5,8</b>	<b>572 227</b>	<b>+3,8</b>
358 004	Aldenhoven	1 118	+15,3	12	+33,3	2 994	+1,6
358 008	Düren, Stadt	43 931	-3,8	8 889	-6,8	75 547	-3,0
358 012	Heimbach, Stadt	38 434	+0,2	12 756	+0,6	252 148	+1,5
358 016	Hürtgenwald	19 420	-4,4	3 754	+0,6	47 969	+1,0
358 020	Inden	.	.	.	.	.	.
358 024	Jülich, Stadt	35 783	+21,9	5 998	+56,0	74 664	+23,0
358 028	Kreuzau	6 531	+40,6	450	+47,5	16 899	+45,7
358 032	Langenwehe	-	-100,0	-	-	-	-100,0
358 036	Linnich, Stadt	3 243	+15,9	435	+31,4	5 416	+11,6
358 040	Merzenich	.	.	.	.	.	.
358 044	Nideggen, Stadt	31 897	-1,2	3 911	+4,1	79 534	-1,0
358 048	Niederzier	3 829	-4,3	349	+101,7	5 759	-15,8
358 052	Nörvenich	.	.	.	.	.	.
358 056	Titz	-	-	-	-	-	-
358 060	Vettweiß	-	-	-	-	-	-
<b>362 000</b>	<b>Rhein-Erft-Kreis</b>	<b>479 850</b>	<b>+9,2</b>	<b>99 633</b>	<b>+16,2</b>	<b>1 332 731</b>	<b>+8,1</b>
362 004	Bedburg, Stadt	13 543	+9,3	2 106	+155,0	33 816	+71,8
362 008	Bergheim, Stadt	17 037	-2,4	2 590	-5,5	86 369	+7,8
362 012	Brühl, Stadt	179 797	+3,9	39 225	+16,9	485 775	+10,3
362 016	Elsdorf, Stadt	3 410	-11,7	290	+13,7	7 682	-0,6
362 020	Erfstadt, Stadt	18 258	+11,3	335	+14,3	35 949	+5,7
362 024	Frechen, Stadt	58 301	-2,8	13 727	-7,6	103 557	-2,7
362 028	Hürth, Stadt	95 683	+37,1	25 509	+44,6	368 241	+6,0
362 032	Kerpen, Stadt	44 119	+4,8	9 950	-4,2	111 966	+7,3
362 036	Pulheim, Stadt	32 542	+11,1	3 255	+6,4	61 160	+9,4
362 040	Wesseling, Stadt	17 160	+12,6	2 646	+21,4	38 216	+3,6
<b>366 000</b>	<b>Kreis Euskirchen</b>	<b>283 861</b>	<b>-3,3</b>	<b>42 487</b>	<b>+1,0</b>	<b>839 006</b>	<b>-3,8</b>
366 004	Bad Münstereifel, Stadt	47 964	-3,1	4 044	-6,1	99 882	-1,7
366 008	Blankenheim	46 210	-5,3	3 705	+4,4	125 351	-1,9
366 012	Dahlem	31 773	-17,7	13 193	-18,8	124 023	-18,5
366 016	Euskirchen, Stadt	34 341	-9,9	4 521	+19,7	66 377	-14,4
366 020	Hellenthal	21 697	-2,7	4 935	+35,0	53 351	-2,2
366 024	Kall	28 132	+34,2	1 359	+38,8	63 647	+25,4
366 028	Mechemich, Stadt	.	.	.	.	.	.
366 032	Nettersheim	19 228	-3,6	254	+57,8	136 848	+1,4
366 036	Schleiden, Stadt	40 757	-3,7	9 105	+8,5	122 321	-2,7
366 040	Weilerswist	.	.	.	.	.	.
366 044	Zülpich, Stadt	4 290	+7,4	69	-59,4	26 158	+7,2

Anmerkungen Seite 44

## Noch: 3.1 Leistung der Beherbergungsstätten nach Verwaltungsbezirken

Januar bis Dezember 2016

Amtliche Schlüsselnummer	Verwaltungsbezirk	Übernachtungen		Mittlere Aufenthaltsdauer <sup>2)</sup>		Mittlere Auslastung der angebotenen Betten <sup>3)</sup>
		ausländischer Gäste	Veränderung <sup>1)</sup>	aller Gäste	ausländischer Gäste	
	<b>Noch: Kreis Wesel</b>					
170 024	Moers, Stadt	30 995	-4,4	1,7	1,8	41,2
170 028	Neukirchen-Vluyn, Stadt	4 168	+55,1	1,7	2,1	36,7
170 032	Rheinberg, Stadt	5 942	+83,8	2,1	2,1	31,4
170 036	Schermbek	11 624	-11,1	1,7	1,9	35,6
170 040	Sonsbeck	3 168	+1,7	3,4	3,4	19,3
170 044	Voerde (Niederrhein), Stadt	1 764	-22,9	2,1	1,9	27,5
170 048	Wesel, Stadt	38 578	-1,4	1,8	2,2	43,4
170 052	Xanten, Stadt	12 723	+0,1	1,9	1,9	43,8
<b>100 000</b>	<b>Reg.-Bez. Düsseldorf</b>	<b>3 525 360</b>	<b>+6,2</b>	<b>1,9</b>	<b>1,9</b>	<b>43,2</b>
	<b>Kreisfreie Städte</b>					
<b>314 000</b>	<b>Bonn</b>	<b>340 122</b>	<b>-4,5</b>	<b>1,9</b>	<b>2,1</b>	<b>47,4</b>
<b>315 000</b>	<b>Köln</b>	<b>1 980 171</b>	<b>-4,8</b>	<b>1,7</b>	<b>1,9</b>	<b>49,4</b>
<b>316 000</b>	<b>Leverkusen</b>	<b>76 283</b>	<b>-5,9</b>	<b>1,8</b>	<b>2,0</b>	<b>44,8</b>
	<b>Städteregion Aachen</b>	<b>447 118</b>	<b>-</b>	<b>2,0</b>	<b>1,9</b>	<b>43,6</b>
334 002	Aachen, kreisfreie Stadt	294 596	-1,6	1,9	1,9	49,0
334 004	Alsdorf, Stadt	2 272	-11,6	2,3	2,4	41,6
334 008	Baesweiler, Stadt	3 501	+3,1	1,9	2,3	32,2
334 012	Eschweiler, Stadt	17 603	+71,4	1,4	1,3	37,4
334 016	Herzogenrath, Stadt	916	-6,4	2,0	5,2	47,3
334 020	Monschau, Stadt	54 304	+1,9	2,0	1,7	33,7
334 024	Roetgen	2 636	+12,1	2,3	1,7	34,1
334 028	Simmerath	51 471	-3,2	2,8	2,5	36,1
334 032	Stolberg (Rhld.), Stadt	11 086	-9,0	2,0	2,0	31,3
334 036	Würselen, Stadt	8 733	-6,2	2,0	1,9	44,8
<b>358 000</b>	<b>Kreis Düren</b>	<b>210 726</b>	<b>+1,6</b>	<b>3,0</b>	<b>5,7</b>	<b>37,0</b>
358 004	Aldenhoven	60	+252,9	2,7	5,0	20,7
358 008	Düren, Stadt	15 865	-5,8	1,7	1,8	39,3
358 012	Heimbach, Stadt	159 517	+0,1	6,6	12,5	39,6
358 016	Hürtgenwald	9 507	-5,6	2,5	2,5	38,1
358 020	Inden	.	.	.	.	.
358 024	Jülich, Stadt	13 053	+61,5	2,1	2,2	42,0
358 028	Kreuzau	971	-5,9	2,6	2,2	34,5
358 032	Langerwehe	-	-	-	-	-
358 036	Linnich, Stadt	794	+6,4	1,7	1,8	27,9
358 040	Merzenich	.	.	.	.	.
358 044	Nideggen, Stadt	10 224	+0,9	2,5	2,6	28,9
358 048	Niederzier	399	+38,5	1,5	1,1	22,5
358 052	Nörvenich	.	.	.	.	.
358 056	Titz	-	-	-	-	-
358 060	Vettweiß	-	-	-	-	-
<b>362 000</b>	<b>Rhein-Erft-Kreis</b>	<b>237 301</b>	<b>+9,6</b>	<b>2,8</b>	<b>2,4</b>	<b>48,6</b>
362 004	Bedburg, Stadt	13 268	x	2,5	6,3	34,5
362 008	Bergheim, Stadt	30 510	-	5,1	11,8	48,4
362 012	Brühl, Stadt	61 777	+12,3	2,7	1,6	52,1
362 016	Elsdorf, Stadt	1 068	+60,1	2,3	3,7	24,8
362 020	Erfstadt, Stadt	420	-12,5	2,0	1,3	27,4
362 024	Frechen, Stadt	23 883	-8,5	1,8	1,7	35,3
362 028	Hürth, Stadt	73 918	+4,3	3,8	2,9	73,5
362 032	Kerpen, Stadt	19 913	+2,6	2,5	2,0	37,6
362 036	Pulheim, Stadt	6 653	+0,4	1,9	2,0	34,8
362 040	Wesseling, Stadt	5 891	+16,1	2,2	2,2	31,5
<b>366 000</b>	<b>Kreis Euskirchen</b>	<b>157 738</b>	<b>-3,3</b>	<b>3,0</b>	<b>3,7</b>	<b>35,2</b>
366 004	Bad Münstereifel, Stadt	6 354	-6,3	2,1	1,6	34,2
366 008	Blankenheim	10 236	+9,5	2,7	2,8	31,0
366 012	Dahlem	72 864	-17,6	3,9	5,5	32,8
366 016	Euskirchen, Stadt	10 863	+13,7	1,9	2,4	32,4
366 020	Hellenthal	12 509	+24,1	2,5	2,5	26,3
366 024	Kall	2 880	+34,0	2,3	2,1	37,1
366 028	Mechernich, Stadt	.	.	.	.	.
366 032	Nettersheim	1 508	+81,5	7,1	5,9	58,5
366 036	Schleiden, Stadt	36 973	+12,0	3,0	4,1	30,2
366 040	Weilerswist	.	.	.	.	.
366 044	Zülpich, Stadt	147	-43,0	6,1	2,1	58,6

Anmerkungen Seite 44



## Noch: 3.1 Leistung der Beherbergungsstätten nach Verwaltungsbezirken

Januar bis Dezember 2016

Amtliche Schlüsselnummer	Verwaltungsbezirk	Ankünfte				Übernachtungen	
		aller Gäste	Veränderung <sup>1)</sup>	ausländischer Gäste	Veränderung <sup>1)</sup>	aller Gäste	Veränderung <sup>1)</sup>
<b>370 000</b>	<b>Kreis Heinsberg</b>	<b>112 610</b>	<b>+6,2</b>	<b>17 113</b>	<b>+3,3</b>	<b>271 086</b>	<b>+9,0</b>
370 004	Erkelenz, Stadt	14 601	+8,4	3 172	+0,3	31 446	+11,2
370 008	Gangelt	8 435	-4,5	1 829	-2,9	20 397	-3,3
370 012	Geilenkirchen, Stadt	5 764	-8,6	2 033	-15,4	16 387	-6,0
370 016	Heinsberg, Stadt	12 883	+10,3	3 404	+7,6	20 697	+14,7
370 020	Hückelhoven, Stadt	13 297	-0,4	1 802	+7,9	29 501	+15,0
370 024	Selfkant	.	.	.	.	.	.
370 028	Übach-Palenberg, Stadt	3 983	-0,9	-	-100,0	15 091	-3,0
370 032	Waldfeucht	.	.	.	.	.	.
370 036	Wassenberg, Stadt	20 794	+28,2	2 801	+45,6	46 535	+40,3
370 040	Wegberg, Stadt	30 515	+4,7	1 659	-3,2	85 523	+3,1
<b>374 000</b>	<b>Oberbergischer Kreis</b>	<b>268 829</b>	<b>-3,8</b>	<b>20 871</b>	<b>+13,2</b>	<b>840 216</b>	<b>-2,6</b>
374 004	Bergneustadt, Stadt	17 863	-9,0	646	-10,2	38 708	-15,7
374 008	Engelskirchen	13 821	-7,9	550	-16,4	111 868	-1,0
374 012	Gummersbach, Stadt	58 117	+1,1	11 683	+22,9	122 241	-0,9
374 016	Hückeswagen, Stadt	11 842	-23,2	972	-12,4	28 159	-14,5
374 020	Lindlar	20 964	+12,5	937	+33,3	54 749	+7,9
374 024	Marienheide	13 578	+16,7	1 500	+9,3	30 296	+17,5
374 028	Morsbach	.	.	.	.	.	.
374 032	Nümbrecht	32 417	-18,9	659	-25,5	140 056	-12,1
374 036	Radevormwald, Stadt	28 927	+0,1	384	-12,3	82 489	+3,5
374 040	Reichshof	7 988	-11,5	94	-62,1	91 443	-1,6
374 044	Waldröhl, Stadt	.	.	.	.	.	.
374 048	Wiehl, Stadt	25 991	+8,1	1 305	+2,4	51 961	+1,5
374 052	Wipperfürth, Stadt	16 756	+8,5	1 400	+15,4	36 219	+12,0
<b>378 000</b>	<b>Rhein.-Berg. Kreis</b>	<b>218 789</b>	<b>+4,6</b>	<b>27 001</b>	<b>+0,4</b>	<b>521 032</b>	<b>+2,0</b>
378 004	Bergisch Gladbach, Stadt	83 071	+8,9	13 071	+5,9	166 925	+5,6
378 008	Burscheid, Stadt	10 941	+5,6	1 513	-32,9	20 127	+4,9
378 012	Kürten	9 091	-14,0	444	-41,1	21 589	-12,2
378 016	Leichlingen (Rhld.), Stadt	14 504	-6,3	661	-8,8	126 152	-
378 020	Odenthal	21 723	+22,4	1 305	+1,6	38 995	+24,8
378 024	Overath, Stadt	16 694	+6,6	3 512	+22,0	33 882	+7,8
378 028	Rösrath, Stadt	23 107	-1,0	2 355	+4,6	42 203	-7,6
378 032	Wermelskirchen, Stadt	39 658	-	4 140	-5,9	71 159	-4,2
<b>382 000</b>	<b>Rhein-Sieg-Kreis</b>	<b>606 693</b>	<b>-0,5</b>	<b>78 661</b>	<b>+2,0</b>	<b>1 324 617</b>	<b>-0,7</b>
382 004	Alfter	14 104	+17,1	381	+11,1	33 845	+11,1
382 008	Bad Honnef, Stadt	95 332	+4,2	8 814	+30,8	191 633	+0,4
382 012	Bornheim, Stadt	25 701	+3,8	3 561	+27,3	79 347	+11,2
382 016	Eitorf	.	.	.	.	.	.
382 020	Hennef (Sieg), Stadt	47 815	-6,5	3 692	+11,0	197 892	-3,7
382 024	Königswinter, Stadt	129 872	-3,5	17 944	-7,0	238 734	-7,4
382 028	Lohmar, Stadt	15 668	+4,2	1 598	-9,9	23 591	-2,5
382 032	Meckenheim, Stadt	15 395	+27,8	2 802	+44,2	29 692	+33,7
382 036	Much	24 147	+1,8	3 597	+13,4	54 098	+1,0
382 040	Neunkirchen-Seelscheid	.	.	.	.	.	.
382 044	Niederkassel, Stadt	18 099	-4,6	4 680	-6,3	31 383	-7,5
382 048	Rheinbach, Stadt	29 251	+1,9	4 453	+11,4	47 462	-0,5
382 052	Ruppichteroth	.	.	.	.	.	.
382 056	Sankt Augustin, Stadt	12 162	-9,5	528	-19,1	22 357	-7,7
382 060	Siegburg, Stadt	55 468	+6,3	10 036	+6,8	101 198	+1,3
382 064	Swisttal	12 706	-12,4	1 528	-28,5	58 229	+10,9
382 068	Troisdorf, Stadt	56 561	-4,0	12 627	-11,0	105 135	+0,6
382 072	Wachtberg	12 175	-2,8	1 054	+2,9	22 627	-3,9
382 076	Windeck	15 090	-11,6	305	+7,0	36 846	-0,5
<b>300 000</b>	<b>Reg.-Bez. Köln</b>	<b>7 221 995</b>	<b>-0,1</b>	<b>1 807 858</b>	<b>-1,4</b>	<b>14 787 146</b>	<b>-0,5</b>
	<b>Kreisfreie Städte</b>						
<b>512 000</b>	<b>Bottrop</b>	<b>41 352</b>	<b>-13,7</b>	<b>8 244</b>	<b>-19,4</b>	<b>82 959</b>	<b>-6,6</b>
<b>513 000</b>	<b>Gelsenkirchen</b>	<b>135 229</b>	<b>+8,4</b>	<b>20 797</b>	<b>+5,6</b>	<b>349 339</b>	<b>+9,9</b>
<b>515 000</b>	<b>Münster</b>	<b>626 431</b>	<b>-1,6</b>	<b>59 730</b>	<b>-8,5</b>	<b>1 323 282</b>	<b>-2,5</b>

Anmerkungen Seite 44

## Noch: 3.1 Leistung der Beherbergungsstätten nach Verwaltungsbezirken

Januar bis Dezember 2016

Amtliche Schlüsselnummer	Verwaltungsbezirk	Übernachtungen		Mittlere Aufenthaltsdauer <sup>2)</sup>		Mittlere Auslastung der angebotenen Betten <sup>3)</sup>
		ausländischer Gäste	Veränderung <sup>1)</sup>	aller Gäste	ausländischer Gäste	
<b>370 000</b>	<b>Kreis Heinsberg</b>	<b>47 579</b>	<b>+5,5</b>	<b>2,4</b>	<b>2,8</b>	<b>38,1</b>
370 004	Erkelenz, Stadt	8 590	-3,0	2,2	2,7	39,3
370 008	Gangelt	7 107	+5,9	2,4	3,9	30,6
370 012	Geilenkirchen, Stadt	7 683	-11,0	2,8	3,8	31,7
370 016	Heinsberg, Stadt	5 259	+11,9	1,6	1,5	36,4
370 020	Hückelhoven, Stadt	4 083	+15,0	2,2	2,3	41,4
370 024	Selfkant	.	.	.	.	.
370 028	Übach-Palenberg, Stadt	-	-100,0	3,8	-	32,7
370 032	Waldfeucht	.	.	.	.	.
370 036	Wassenberg, Stadt	7 860	+42,6	2,2	2,8	27,2
370 040	Wegberg, Stadt	5 768	+19,2	2,8	3,5	46,1
<b>374 000</b>	<b>Oberbergischer Kreis</b>	<b>54 484</b>	<b>+9,9</b>	<b>3,1</b>	<b>2,6</b>	<b>40,9</b>
374 004	Bergneustadt, Stadt	1 342	-19,4	2,2	2,1	29,5
374 008	Engelskirchen	1 066	-35,2	8,1	1,9	77,3
374 012	Gummersbach, Stadt	29 343	+24,7	2,1	2,5	36,6
374 016	Hückeswagen, Stadt	2 577	-15,4	2,4	2,7	28,0
374 020	Lindlar	4 292	-15,2	2,6	4,6	31,2
374 024	Marienheide	3 860	+8,8	2,2	2,6	29,7
374 028	Morsbach	.	.	.	.	.
374 032	Nümbrecht	1 895	-25,5	4,3	2,9	50,3
374 036	Radevormwald, Stadt	618	-27,7	2,9	1,6	38,5
374 040	Reichshof	721	-34,0	11,4	7,7	60,9
374 044	Waldbröl, Stadt	.	.	.	.	.
374 048	Wiehl, Stadt	2 754	-0,5	2,0	2,1	34,1
374 052	Wipperfürth, Stadt	3 584	+26,4	2,2	2,6	32,5
<b>378 000</b>	<b>Rhein.-Berg. Kreis</b>	<b>56 298</b>	<b>-4,8</b>	<b>2,4</b>	<b>2,1</b>	<b>39,9</b>
378 004	Bergisch Gladbach, Stadt	23 397	-4,7	2,0	1,8	39,9
378 008	Burscheid, Stadt	4 117	-32,4	1,8	2,7	29,9
378 012	Kürten	870	-51,4	2,4	2,0	32,9
378 016	Leichlingen (Rhld.), Stadt	4 699	+22,3	8,7	7,1	61,9
378 020	Odenthal	2 494	+7,1	1,8	1,9	33,4
378 024	Overath, Stadt	9 356	+26,7	2,0	2,7	25,2
378 028	Rösrath, Stadt	4 052	-13,0	1,8	1,7	43,7
378 032	Wermelskirchen, Stadt	7 313	-13,9	1,8	1,8	35,4
<b>382 000</b>	<b>Rhein-Sieg-Kreis</b>	<b>182 756</b>	<b>+1,9</b>	<b>2,2</b>	<b>2,3</b>	<b>37,8</b>
382 004	Alfter	922	+0,2	2,4	2,4	48,8
382 008	Bad Honnef, Stadt	21 264	+29,3	2,0	2,4	39,8
382 012	Bornheim, Stadt	17 532	+15,9	3,1	4,9	37,0
382 016	Eitorf	.	.	.	.	.
382 020	Hennef (Sieg), Stadt	9 099	-5,0	4,1	2,5	54,8
382 024	Königswinter, Stadt	37 510	-10,7	1,8	2,1	35,8
382 028	Lohmar, Stadt	2 634	-22,7	1,5	1,6	29,8
382 032	Meckenheim, Stadt	5 129	+39,1	1,9	1,8	41,0
382 036	Much	9 680	+16,8	2,2	2,7	39,8
382 040	Neunkirchen-Seelscheid	.	.	.	.	.
382 044	Niederkassel, Stadt	11 275	-3,8	1,7	2,4	40,4
382 048	Rheinbach, Stadt	6 868	+11,1	1,6	1,5	46,9
382 052	Ruppichterath	.	.	.	.	.
382 056	Sankt Augustin, Stadt	1 337	-19,1	1,8	2,5	49,3
382 060	Siegburg, Stadt	27 998	+0,5	1,8	2,8	37,9
382 064	Swisttal	2 819	-30,1	4,6	1,8	18,5
382 068	Troisdorf, Stadt	23 359	+3,5	1,9	1,8	41,7
382 072	Wachtberg	2 121	-16,6	1,9	2,0	25,5
382 076	Windeck	859	-4,7	2,4	2,8	29,2
<b>300 000</b>	<b>Reg.-Bez. Köln</b>	<b>3 790 576</b>	<b>-2,4</b>	<b>2,0</b>	<b>2,1</b>	<b>44,6</b>
	<b>Kreisfreie Städte</b>					
<b>512 000</b>	<b>Bottrop</b>	<b>16 020</b>	<b>-9,6</b>	<b>2,0</b>	<b>1,9</b>	<b>37,0</b>
<b>513 000</b>	<b>Gelsenkirchen</b>	<b>47 823</b>	<b>+24,1</b>	<b>2,6</b>	<b>2,3</b>	<b>45,0</b>
<b>515 000</b>	<b>Münster</b>	<b>114 237</b>	<b>-9,3</b>	<b>2,1</b>	<b>1,9</b>	<b>45,0</b>

Anmerkungen Seite 44

## Noch: 3.1 Leistung der Beherbergungsstätten nach Verwaltungsbezirken

Januar bis Dezember 2016

Amtliche Schlüsselnummer	Verwaltungsbezirk	Ankünfte				Übernachtungen	
		aller Gäste	Veränderung <sup>1)</sup>	ausländischer Gäste	Veränderung <sup>1)</sup>	aller Gäste	Veränderung <sup>1)</sup>
<b>554 000</b>	<b>Kreis Borken</b>	<b>343 393</b>	<b>+4,0</b>	<b>43 794</b>	<b>+10,3</b>	<b>675 888</b>	<b>+4,8</b>
554 004	Ahaus, Stadt	31 375	+3,0	3 698	+11,4	65 600	+0,4
554 008	Bocholt, Stadt	48 713	-0,9	7 424	+5,6	95 442	-0,5
554 012	Borken, Stadt	40 958	-1,1	2 511	+9,1	96 031	-0,3
554 016	Gescher, Stadt	9 194	+6,0	213	-48,0	13 946	+6,0
554 020	Gronau (Westf.), Stadt	52 013	+7,9	9 895	+17,4	111 924	+16,2
554 024	Heek	.	.	.	.	.	.
554 028	Heiden	.	.	.	.	.	.
554 032	Isselburg, Stadt	10 367	+18,2	3 886	+31,6	14 582	+21,0
554 036	Legden	41 038	+8,5	6 233	+7,8	71 584	+1,0
554 040	Raesfeld	12 526	+0,7	589	+7,5	21 996	+3,4
554 044	Reken	17 500	-2,1	1 267	+19,3	33 036	-2,1
554 048	Rhede, Stadt	7 778	+17,9	1 326	+11,2	12 068	+16,0
554 052	Schöppingen	9 375	+20,2	980	+31,9	20 423	+13,4
554 056	Stadtlohn, Stadt	3 048	+3,1	58	-20,5	5 834	+7,9
554 060	Südlohn	11 588	-3,5	1 385	-12,2	22 119	+11,1
554 064	Velen, Stadt	21 854	-2,2	1 965	-12,4	42 605	+6,1
554 068	Vreden, Stadt	13 456	+5,1	1 862	+17,7	19 991	-1,1
<b>558 000</b>	<b>Kreis Coesfeld</b>	<b>190 276</b>	<b>+9,2</b>	<b>13 638</b>	<b>+2,9</b>	<b>606 811</b>	<b>+10,2</b>
558 004	Ascheberg	22 521	+2,6	2 430	+2,3	40 976	+9,7
558 008	Billerbeck, Stadt	23 436	+16,1	2 134	+0,3	60 258	+13,7
558 012	Coesfeld, Stadt	28 486	-8,7	1 849	-11,8	48 424	-5,8
558 016	Dülmen, Stadt	22 898	+7,2	2 125	+21,1	47 782	+10,3
558 020	Havixbeck	5 808	+7,4	543	+20,1	19 543	+12,3
558 024	Lüdinghausen, Stadt	10 393	-3,2	281	-8,2	18 056	-5,7
558 028	Nordkirchen	.	.	.	.	.	.
558 032	Nottuln	22 737	+16,2	1 521	+30,8	47 865	+30,1
558 036	Olfen, Stadt	4 179	+4,8	401	-12,8	6 216	+6,7
558 040	Rosendahl	.	.	.	.	.	.
558 044	Senden	26 587	+34,4	1 998	-0,8	45 559	+23,4
<b>562 000</b>	<b>Kreis Recklinghausen</b>	<b>365 763</b>	<b>+5,5</b>	<b>58 231</b>	<b>+8,5</b>	<b>707 573</b>	<b>+3,0</b>
562 004	Castrop-Rauxel, Stadt	36 211	+12,2	4 185	+12,0	62 108	-2,2
562 008	Datteln, Stadt	30 935	+2,4	1 025	+21,2	75 026	+8,6
562 012	Dorsten, Stadt	33 028	+17,7	4 480	+31,5	68 235	+6,6
562 014	Gladbeck, Stadt	60 076	+2,7	26 175	+3,3	103 276	+6,9
562 016	Haltern am See, Stadt	78 432	+3,4	3 300	+12,6	164 858	+0,1
562 020	Herten, Stadt	19 456	+4,1	2 262	-16,4	29 739	+2,2
562 024	Marl, Stadt	28 855	-	3 825	+2,5	54 628	-3,1
562 028	Oer-Erkenschwick, Stadt	18 687	-5,6	540	-18,3	43 338	-10,4
562 032	Recklinghausen, Stadt	53 320	+11,2	11 681	+21,4	92 917	+11,9
562 036	Waltrop, Stadt	6 763	+1,4	758	+6,8	13 448	+12,9
<b>566 000</b>	<b>Kreis Steinfurt</b>	<b>341 159</b>	<b>+4,0</b>	<b>38 056</b>	<b>+0,5</b>	<b>836 833</b>	<b>+4,0</b>
566 004	Altenberge	15 610	+9,3	1 037	+22,7	24 295	+16,5
566 008	Emsdetten, Stadt	18 244	-6,3	890	-12,5	33 043	-13,4
566 012	Greven, Stadt	30 339	-12,7	3 547	-19,1	51 369	-1,5
566 016	Hörstel, Stadt	35 285	+22,5	3 485	+26,6	88 241	+17,2
566 020	Hopsten	.	.	.	.	.	.
566 024	Horstmar, Stadt	3 204	+6,9	118	-	7 345	-4,1
566 028	Ibbenbüren, Stadt	33 281	+4,7	3 547	-10,4	56 301	+4,0
566 032	Ladbergen	16 262	+12,0	2 530	-21,2	26 443	+17,0
566 036	Laer	3 059	+4,4	170	+42,9	7 039	+8,9
566 040	Lengerich, Stadt	8 600	+1,2	920	+5,9	21 261	+0,8
566 044	Lienen	5 661	+7,8	1 825	+0,7	22 994	-8,2
566 048	Lotte	.	.	.	.	.	.
566 052	Metelen	.	.	.	.	.	.
566 056	Mettingen	8 599	+4,3	1 554	+6,2	53 990	-0,4
566 060	Neuenkirchen	3 720	-5,3	338	-12,4	13 647	+5,1
566 064	Nordwalde	7 492	-11,2	53	-49,0	18 985	-10,1
566 068	Ochtrup, Stadt	6 918	+7,9	1 124	+47,9	11 063	+10,2
566 072	Recke	4 159	-13,0	212	-6,2	13 177	+7,5
566 076	Rheine, Stadt	47 757	+21,6	6 563	+29,2	115 319	+44,2
566 080	Saerbeck	11 855	+5,0	1 594	+13,9	25 502	+3,7
566 084	Steinfurt, Stadt	10 966	+4,5	457	-7,3	22 891	+7,6
566 088	Tecklenburg, Stadt	49 828	-2,2	6 210	-17,9	160 261	-9,0
566 092	Westerkappeln	3 269	-10,2	396	-12,2	8 560	-4,5
566 096	Wettingen	12 508	-0,7	1 332	+88,7	41 977	-9,8

Anmerkungen Seite 44

## Noch: 3.1 Leistung der Beherbergungsstätten nach Verwaltungsbezirken

Januar bis Dezember 2016

Amtliche Schlüsselnummer	Verwaltungsbezirk	Übernachtungen		Mittlere Aufenthaltsdauer <sup>2)</sup>		Mittlere Auslastung der angebotenen Betten <sup>3)</sup>
		ausländischer Gäste	Veränderung <sup>1)</sup>	aller Gäste	ausländischer Gäste	
<b>554 000</b>	<b>Kreis Borken</b>	<b>93 638</b>	<b>+22,2</b>	<b>2,0</b>	<b>2,1</b>	<b>31,8</b>
554 004	Ahaus, Stadt	7 547	+11,5	2,1	2,0	29,5
554 008	Bochoit, Stadt	15 570	+11,1	2,0	2,1	37,8
554 012	Borken, Stadt	10 182	+74,1	2,3	4,1	33,0
554 016	Gescher, Stadt	340	-49,9	1,5	1,6	33,7
554 020	Gronau (Westf.), Stadt	26 779	+41,0	2,2	2,7	34,3
554 024	Heek	.	.	.	.	.
554 028	Heiden	.	.	.	.	.
554 032	Isselburg, Stadt	5 114	+24,6	1,4	1,3	28,9
554 036	Legden	7 826	+1,8	1,7	1,3	33,4
554 040	Raesfeld	856	+5,0	1,8	1,5	31,5
554 044	Reken	2 360	+14,6	1,9	1,9	28,5
554 048	Rhede, Stadt	1 833	+5,7	1,6	1,4	33,8
554 052	Schöppingen	3 332	+28,4	2,2	3,4	22,4
554 056	Stadtlohn, Stadt	75	-56,9	1,9	1,3	32,4
554 060	Südlohn	2 480	+4,6	1,9	1,8	38,0
554 064	Velen, Stadt	5 022	-2,7	1,9	2,6	27,2
554 068	Vreden, Stadt	3 117	+13,4	1,5	1,7	28,1
<b>558 000</b>	<b>Kreis Coesfeld</b>	<b>33 183</b>	<b>+16,1</b>	<b>3,2</b>	<b>2,4</b>	<b>41,6</b>
558 004	Ascheberg	4 057	+4,6	1,8	1,7	31,2
558 008	Billerbeck, Stadt	5 159	-10,8	2,6	2,4	44,7
558 012	Coesfeld, Stadt	5 740	+27,7	1,7	3,1	40,4
558 016	Dülmen, Stadt	6 617	+73,4	2,1	3,1	29,9
558 020	Havixbeck	1 584	+20,4	3,4	2,9	24,3
558 024	Lüdinghausen, Stadt	523	-19,3	1,7	1,9	23,3
558 028	Nordkirchen	.	.	.	.	.
558 032	Nottuln	3 545	+49,9	2,1	2,3	29,0
558 036	Olfen, Stadt	608	-10,1	1,5	1,5	30,1
558 040	Rosendahl	.	.	.	.	.
558 044	Senden	4 960	-1,4	1,7	2,5	31,1
<b>562 000</b>	<b>Kreis Recklinghausen</b>	<b>114 687</b>	<b>+10,9</b>	<b>1,9</b>	<b>2,0</b>	<b>40,0</b>
562 004	Castrop-Rauxel, Stadt	8 691	+16,0	1,7	2,1	35,5
562 008	Datteln, Stadt	5 516	+142,5	2,4	5,4	49,2
562 012	Dorsten, Stadt	12 575	-6,9	2,1	2,8	32,0
562 014	Gladbeck, Stadt	45 418	+12,0	1,7	1,7	61,8
562 016	Haltern am See, Stadt	5 556	+12,1	2,1	1,7	40,4
562 020	Herten, Stadt	3 600	-24,2	1,5	1,6	37,4
562 024	Marl, Stadt	6 834	-7,5	1,9	1,8	35,0
562 028	Oer-Erkenschwick, Stadt	919	-34,7	2,3	1,7	24,4
562 032	Recklinghausen, Stadt	22 994	+18,4	1,7	2,0	45,1
562 036	Waltrop, Stadt	2 584	+57,4	2,0	3,4	43,1
<b>566 000</b>	<b>Kreis Steinfurt</b>	<b>98 712</b>	<b>-</b>	<b>2,5</b>	<b>2,6</b>	<b>35,4</b>
566 004	Altenberge	2 896	+45,7	1,6	2,8	34,2
566 008	Emsdetten, Stadt	3 093	+0,9	1,8	3,5	21,9
566 012	Greven, Stadt	5 818	-1,4	1,7	1,6	29,6
566 016	Hörstel, Stadt	9 765	+14,6	2,5	2,8	35,6
566 020	Hopsten	.	.	.	.	.
566 024	Horstmar, Stadt	406	+4,6	2,3	3,4	36,5
566 028	Ibbenbüren, Stadt	6 275	-10,4	1,7	1,8	32,6
566 032	Ladbergen	3 252	-25,5	1,6	1,3	32,4
566 036	Laer	482	+136,3	2,3	2,8	25,3
566 040	Lengerich, Stadt	3 112	+6,9	2,5	3,4	27,0
566 044	Lienen	12 893	-16,5	4,1	7,1	37,2
566 048	Lotte	.	.	.	.	.
566 052	Metelen	.	.	.	.	.
566 056	Mettingen	4 332	+2,3	6,3	2,8	59,1
566 060	Neuenkirchen	4 246	+47,3	3,7	12,6	39,6
566 064	Nordwalde	460	-7,3	2,5	8,7	31,0
566 068	Ochtrup, Stadt	1 667	+43,7	1,6	1,5	29,6
566 072	Recke	523	+18,3	3,2	2,5	28,0
566 076	Rheine, Stadt	12 475	+29,6	2,4	1,9	38,8
566 080	Saerbeck	1 767	+3,8	2,2	1,1	32,5
566 084	Steinfurt, Stadt	1 319	+11,3	2,1	2,9	26,6
566 088	Tecklenburg, Stadt	17 015	-26,4	3,2	2,7	45,0
566 092	Westerkappeln	1 030	+13,7	2,6	2,6	47,7
566 096	Wettingen	5 225	+111,5	3,4	3,9	32,2

Anmerkungen Seite 44

## Noch: 3.1 Leistung der Beherbergungsstätten nach Verwaltungsbezirken

Januar bis Dezember 2016

Amtliche Schlüsselnummer	Verwaltungsbezirk	Ankünfte				Übernachtungen	
		aller Gäste	Veränderung <sup>1)</sup>	ausländischer Gäste	Veränderung <sup>1)</sup>	aller Gäste	Veränderung <sup>1)</sup>
<b>570 000</b>	<b>Kreis Warendorf</b>	<b>169 345</b>	<b>+4,9</b>	<b>18 911</b>	<b>+9,4</b>	<b>418 521</b>	<b>+5,0</b>
570 004	Ahlen, Stadt	12 536	-5,2	1 972	+6,6	27 456	+0,9
570 008	Beckum, Stadt	13 527	+16,0	2 391	+16,5	28 409	+14,0
570 012	Beelen	2 358	+46,6	236	+42,2	5 040	+71,4
570 016	Drensteinfurt, Stadt	5 710	+4,7	484	+15,8	8 825	+8,1
570 020	Ennigerloh, Stadt	8 766	+52,7	1 007	+128,3	18 922	+52,7
570 024	Everswinkel	4 433	-5,9	186	-23,1	12 732	+11,4
570 028	Oelde, Stadt	17 086	+4,4	3 598	+5,5	38 199	+10,2
570 032	Ostbevern	22 852	+7,3	2 090	+36,0	33 967	+7,4
570 036	Sassenberg, Stadt	10 793	+2,6	2 146	+4,4	38 977	-0,5
570 040	Sendenhorst, Stadt	12 657	+11,6	1 292	-4,2	50 487	+6,9
570 044	Telgte, Stadt	18 530	-14,0	1 274	-9,1	69 892	-7,5
570 048	Wadersloh	3 366	+56,2	134	-	9 135	+53,6
570 052	Warendorf, Stadt	36 731	+2,4	2 101	-5,6	76 480	-0,9
<b>500 000</b>	<b>Reg.-Bez. Münster</b>	<b>2 212 948</b>	<b>+2,9</b>	<b>261 401</b>	<b>+1,7</b>	<b>5 001 206</b>	<b>+3,1</b>
<b>711 000</b>	<b>Kreisfreie Stadt Bielefeld</b>	<b>333 148</b>	<b>+8,9</b>	<b>45 286</b>	<b>+11,8</b>	<b>619 986</b>	<b>+8,2</b>
<b>754 000</b>	<b>Kreis Gütersloh</b>	<b>281 417</b>	<b>+2,1</b>	<b>39 877</b>	<b>+0,8</b>	<b>582 155</b>	<b>+4,1</b>
754 004	Borgholzhausen, Stadt	.	.	.	.	.	.
754 008	Gütersloh, Stadt	70 087	+5,4	16 294	+15,9	150 563	+9,4
754 012	Halle (Westf.), Stadt	37 026	+3,1	3 423	+20,1	70 845	+1,8
754 016	Harsewinkel, Stadt	31 875	+11,2	6 356	+7,0	59 496	-5,9
754 020	Herzebrock-Clarholz	4 704	+14,2	784	+10,4	9 181	+9,9
754 024	Langenberg	.	.	.	.	.	.
754 028	Rheda-Wiedenbrück, Stadt	44 744	+2,6	3 860	+3,9	73 052	+0,2
754 032	Rietberg, Stadt	22 203	+12,9	1 522	+5,8	38 810	+13,1
754 036	Schloß Holte-Stukenbrock, Stadt	23 298	+1,3	2 601	-4,1	62 033	+16,9
754 040	Steinhagen	8 903	-5,6	215	-51,2	17 158	-3,4
754 044	Verl, Stadt	9 189	-29,2	1 708	-68,5	33 675	+5,1
754 048	Versmold, Stadt	13 562	-19,4	427	-13,2	38 557	-9,4
754 052	Werther (Westf.), Stadt	12 348	-5,7	2 559	+57,3	20 751	-10,6
<b>758 000</b>	<b>Kreis Herford</b>	<b>96 173</b>	<b>-3,6</b>	<b>7 732</b>	<b>-8,7</b>	<b>365 950</b>	<b>-4,1</b>
758 004	Bünde, Stadt	12 873	+20,3	1 015	-12,0	28 910	+16,7
758 008	Enger, Stadt	-	-	-	-	-	-
758 012	Herford, Stadt	26 158	+5,3	2 767	-5,3	43 628	+4,6
758 016	Hiddenhausen	13 258	+6,5	1 039	-26,8	22 383	-2,0
758 020	Kirchlengern	.	.	.	.	.	.
758 024	Löhne, Stadt	.	.	.	.	.	.
758 028	Rödinghausen	7 047	-34,3	128	-19,0	19 691	-30,6
758 032	Spenge, Stadt	2 935	+43,9	111	-12,6	10 070	+53,4
758 036	Vlotho, Stadt	26 301	-13,4	2 443	-0,1	129 732	-10,0
<b>762 000</b>	<b>Kreis Höxter</b>	<b>244 139</b>	<b>+0,9</b>	<b>13 656</b>	<b>+2,2</b>	<b>1 123 849</b>	<b>+3,2</b>
762 004	Bad Driburg, Stadt	77 681	-0,1	2 844	+2,4	689 729	+1,5
762 008	Beverungen, Stadt	29 262	+0,3	1 985	+34,3	70 155	+6,6
762 012	Borgentreich, Stadt	464	+99,1	13	-	3 172	+95,2
762 016	Brakel, Stadt	14 761	-3,3	331	-56,4	38 651	-2,6
762 020	Höxter, Stadt	53 202	-1,1	3 558	+5,1	146 453	+12,8
762 024	Marienmünster, Stadt	3 830	+0,7	421	+9,6	11 829	+9,1
762 028	Nieheim, Stadt	14 490	-7,7	1 315	+8,4	47 192	-8,4
762 032	Steinheim, Stadt	4 546	+9,9	160	+42,9	9 027	+7,8
762 036	Warburg, Stadt	38 629	+9,8	1 921	-2,3	87 877	+5,0
762 040	Willebadessen, Stadt	7 274	+4,3	1 108	-12,8	19 764	+6,7
<b>766 000</b>	<b>Kreis Lippe</b>	<b>409 287</b>	<b>+1,3</b>	<b>41 640</b>	<b>-2,3</b>	<b>1 619 130</b>	<b>+1,7</b>
766 004	Augustdorf	.	.	.	.	.	.
766 008	Bad Salzuflen, Stadt	149 359	+5,7	15 854	+3,6	841 323	+5,9
766 012	Barntrup, Stadt	.	.	.	.	.	.
766 016	Blomberg, Stadt	11 958	-13,3	1 787	+36,0	21 587	-31,6
766 020	Detmold, Stadt	59 544	+6,1	7 348	+5,6	111 907	+3,8
766 024	Dörentrup	6 491	+5,7	141	-45,3	15 968	-6,1
766 028	Extertal	9 786	-9,7	1 069	+49,7	44 761	-9,1
766 032	Horn-Bad Meinberg, Stadt	86 381	-1,7	6 642	+12,6	361 439	-1,5

Anmerkungen Seite 44

## Noch: 3.1 Leistung der Beherbergungsstätten nach Verwaltungsbezirken

Januar bis Dezember 2016

Amtliche Schlüsselnummer	Verwaltungsbezirk	Übernachtungen		Mittlere Aufenthaltsdauer <sup>2)</sup>		Mittlere Auslastung der angebotenen Betten <sup>3)</sup>
		ausländischer Gäste	Veränderung <sup>1)</sup>	aller Gäste	ausländischer Gäste	
<b>570 000</b>	<b>Kreis Warendorf</b>	<b>56 876</b>	<b>+13,2</b>	<b>2,5</b>	<b>3,0</b>	<b>35,1</b>
570 004	Ahlen, Stadt	5 736	+3,9	2,2	2,9	27,4
570 008	Beckum, Stadt	8 241	+38,9	2,1	3,4	32,1
570 012	Beelen	934	+150,4	2,1	4,0	22,8
570 016	Drensteinfurt, Stadt	745	+13,7	1,5	1,5	24,0
570 020	Ennigerloh, Stadt	2 369	+64,9	2,2	2,4	29,6
570 024	Everswinkel	373	-27,3	2,9	2,0	24,9
570 028	Oelde, Stadt	13 755	+18,1	2,2	3,8	28,9
570 032	Ostbevern	2 965	+38,6	1,5	1,4	31,1
570 036	Sassenberg, Stadt	10 612	-4,0	3,6	4,9	29,0
570 040	Sendenhorst, Stadt	2 836	+6,6	4,0	2,2	56,6
570 044	Telgte, Stadt	2 326	-7,5	3,8	1,8	65,4
570 048	Wadersloh	1 029	+16,1	2,7	7,7	29,1
570 052	Warendorf, Stadt	4 955	+0,9	2,1	2,4	31,5
<b>500 000</b>	<b>Reg.-Bez. Münster</b>	<b>575 176</b>	<b>+6,6</b>	<b>2,3</b>	<b>2,2</b>	<b>39,1</b>
<b>711 000</b>	<b>Kreisfreie Stadt Bielefeld</b>	<b>103 636</b>	<b>+5,6</b>	<b>1,9</b>	<b>2,3</b>	<b>42,9</b>
<b>754 000</b>	<b>Kreis Gütersloh</b>	<b>109 489</b>	<b>+9,6</b>	<b>2,1</b>	<b>2,7</b>	<b>34,5</b>
754 004	Borgholzhausen, Stadt	.	.	.	.	.
754 008	Gütersloh, Stadt	37 208	+18,9	2,1	2,3	35,7
754 012	Halle (Westf.), Stadt	8 095	+14,8	1,9	2,4	39,7
754 016	Harsewinkel, Stadt	14 114	-3,4	1,9	2,2	33,8
754 020	Herzebrock-Clarholz	1 672	-11,9	2,0	2,1	26,0
754 024	Langenberg	.	.	.	.	.
754 028	Rheda-Wiedenbrück, Stadt	6 520	+7,6	1,6	1,7	32,8
754 032	Rietberg, Stadt	2 702	+10,8	1,7	1,8	38,0
754 036	Schloß Holte-Stukenbrock, Stadt	13 166	+24,7	2,7	5,1	32,1
754 040	Steinhagen	937	-46,4	1,9	4,4	35,4
754 044	Verl, Stadt	19 209	+1,5	3,7	11,2	43,2
754 048	Versmold, Stadt	1 333	-33,7	2,8	3,1	26,1
754 052	Werther (Westf.), Stadt	4 277	+40,1	1,7	1,7	30,6
<b>758 000</b>	<b>Kreis Herford</b>	<b>16 450</b>	<b>-15,3</b>	<b>3,8</b>	<b>2,1</b>	<b>40,4</b>
758 004	Bünde, Stadt	1 960	-10,9	2,2	1,9	37,9
758 008	Enger, Stadt	-	-	-	-	-
758 012	Herford, Stadt	5 397	-3,7	1,7	2,0	23,9
758 016	Hiddenhausen	1 820	-22,2	1,7	1,8	27,7
758 020	Kirchlengern	.	.	.	.	.
758 024	Löhne, Stadt	.	.	.	.	.
758 028	Rödinghausen	982	-34,7	2,8	7,7	33,8
758 032	Spenge, Stadt	281	+30,7	3,4	2,5	21,9
758 036	Vlotho, Stadt	5 309	-22,9	4,9	2,2	40,4
<b>762 000</b>	<b>Kreis Höxter</b>	<b>43 639</b>	<b>+8,6</b>	<b>4,6</b>	<b>3,2</b>	<b>47,5</b>
762 004	Bad Driburg, Stadt	8 141	+19,7	8,9	2,9	67,3
762 008	Beverungen, Stadt	4 541	+35,2	2,4	2,3	34,0
762 012	Borgentreich, Stadt	108	+120,4	6,8	8,3	20,1
762 016	Brakel, Stadt	2 334	-34,7	2,6	7,1	27,5
762 020	Höxter, Stadt	9 300	+39,3	2,8	2,6	36,0
762 024	Mariemünster, Stadt	2 619	+55,0	3,1	6,2	18,9
762 028	Nieheim, Stadt	8 212	+2,0	3,3	6,2	23,7
762 032	Steinheim, Stadt	307	+40,2	2,0	1,9	21,7
762 036	Warburg, Stadt	4 553	-9,6	2,3	2,4	37,6
762 040	Willebadessen, Stadt	3 524	-25,3	2,7	3,2	26,4
<b>766 000</b>	<b>Kreis Lippe</b>	<b>112 226</b>	<b>-1,5</b>	<b>4,0</b>	<b>2,7</b>	<b>45,4</b>
766 004	Augustdorf	.	.	.	.	.
766 008	Bad Salzuflen, Stadt	34 558	+1,5	5,6	2,2	58,6
766 012	Barntrup, Stadt	.	.	.	.	.
766 016	Blomberg, Stadt	3 341	+27,0	1,8	1,9	36,1
766 020	Detmold, Stadt	15 246	-1,9	1,9	2,1	38,6
766 024	Dörentrup	367	-60,7	2,5	2,6	18,9
766 028	Extetal	4 441	+48,5	4,6	4,2	45,1
766 032	Horn-Bad Meinberg, Stadt	17 466	+12,1	4,2	2,6	43,8

Anmerkungen Seite 44

## Noch: 3.1 Leistung der Beherbergungsstätten nach Verwaltungsbezirken

Januar bis Dezember 2016

Amtliche Schlüsselnummer	Verwaltungsbezirk	Ankünfte				Übernachtungen	
		aller Gäste	Veränderung <sup>1)</sup>	ausländischer Gäste	Veränderung <sup>1)</sup>	aller Gäste	Veränderung <sup>1)</sup>
	<b>Noch: Kreis Lippe</b>						
766 036	Kalletal	19 977	+21,8	476	-25,6	64 734	+15,5
766 040	Lage, Stadt	6 820	-38,0	168	-46,2	20 258	-32,9
766 044	Lemgo, Stadt	19 042	-7,1	1 943	-11,5	35 736	-11,5
766 048	Leopoldshöhe	2 232	-18,2	45	-6,3	4 514	-18,8
766 052	Lügde, Stadt	10 311	+3,9	1 015	-2,1	20 061	+1,0
766 056	Oerlinghausen, Stadt	9 148	+1,5	147	-93,8	20 157	+13,8
766 060	Schieder-Schwalenberg, Stadt	13 439	+3,5	2 816	-14,4	33 847	+13,1
766 064	Schlangen	18	-61,7	-	-	26	-67,1
<b>770 000</b>	<b>Kreis Minden-Lübbecke</b>	<b>293 552</b>	<b>+1,7</b>	<b>32 348</b>	<b>+12,9</b>	<b>1 416 760</b>	<b>-3,5</b>
770 004	Bad Oeynhausen, Stadt	117 574	+2,3	7 550	+9,9	913 095	-5,8
770 008	Espelkamp, Stadt	9 905	-5,8	1 139	-6,4	21 938	-6,1
770 012	Hille	6 768	+17,0	2 120	+68,8	22 330	+11,4
770 016	Hüllhorst	.	.	.	.	.	.
770 020	Lübbecke, Stadt	.	.	.	.	.	.
770 024	Minden, Stadt	60 156	+6,6	12 205	+19,2	95 376	+3,5
770 028	Petershagen, Stadt	25 732	+7,1	1 505	-5,7	115 486	+1,0
770 032	Porta Westfalica, Stadt	21 943	-29,4	1 874	-59,7	41 033	-34,3
770 036	Preußisch-Oldendorf, Stadt	21 136	+18,3	635	+22,1	145 169	+10,0
770 040	Rahden, Stadt	9 853	+12,1	764	+24,6	21 563	+19,9
770 044	Stemwede	8 284	+0,9	997	+10,3	18 465	+6,7
<b>774 000</b>	<b>Kreis Paderborn</b>	<b>345 711</b>	<b>+3,1</b>	<b>45 549</b>	<b>+14,0</b>	<b>967 243</b>	<b>+2,2</b>
774 004	Altenbeken	.	.	.	.	.	.
774 008	Bad Lippspringe, Stadt	74 103	+3,9	4 083	+13,3	350 246	+5,0
774 012	Borchen	9 429	-10,0	816	+78,9	49 596	-2,1
774 016	Büren, Stadt	33 473	+8,5	2 775	+14,6	66 090	+17,0
774 020	Delbrück, Stadt	17 169	+6,5	3 374	+5,2	29 712	-1,8
774 024	Hövelhof	13 987	+16,6	1 649	-3,0	33 506	-9,4
774 028	Lichtenau, Stadt	1 026	-37,5	236	-53,8	3 369	-48,2
774 032	Paderborn, Stadt	169 811	+3,1	22 786	+26,8	295 390	+3,0
774 036	Salzkotten, Stadt	.	.	.	.	.	.
774 040	Bad Wünnenberg, Stadt	22 891	-1,1	9 393	-0,8	131 995	-3,1
<b>700 000</b>	<b>Reg.-Bez. Detmold</b>	<b>2 003 427</b>	<b>+2,7</b>	<b>226 088</b>	<b>+6,1</b>	<b>6 695 073</b>	<b>+1,3</b>
	<b>Kreisfreie Städte</b>						
<b>911 000</b>	<b>Bochum</b>	<b>373 710</b>	<b>+0,9</b>	<b>62 985</b>	<b>+16,3</b>	<b>642 217</b>	<b>+2,0</b>
<b>913 000</b>	<b>Dortmund</b>	<b>726 173</b>	<b>+2,4</b>	<b>155 867</b>	<b>+3,4</b>	<b>1 214 528</b>	<b>+7,0</b>
<b>914 000</b>	<b>Hagen</b>	<b>96 540</b>	<b>-3,8</b>	<b>10 812</b>	<b>+9,9</b>	<b>262 526</b>	<b>-1,7</b>
<b>915 000</b>	<b>Hamm</b>	<b>102 391</b>	<b>+3,8</b>	<b>11 716</b>	<b>+0,9</b>	<b>147 144</b>	<b>-3,0</b>
<b>916 000</b>	<b>Herne</b>	<b>36 563</b>	<b>+0,8</b>	<b>2 507</b>	<b>-2,0</b>	<b>68 434</b>	<b>+3,7</b>
<b>954 000</b>	<b>Ennepe-Ruhr-Kreis</b>	<b>193 384</b>	<b>+8,9</b>	<b>22 352</b>	<b>+9,0</b>	<b>523 942</b>	<b>+4,3</b>
954 004	Breckerfeld, Stadt	.	.	.	.	.	.
954 008	Ennepetal, Stadt	.	.	.	.	.	.
954 012	Gevelsberg, Stadt	10 107	+11,3	724	+1,8	16 664	-1,6
954 016	Hattingen, Stadt	55 163	+6,0	3 951	-3,4	205 905	+3,6
954 020	Herdecke, Stadt	30 455	+44,2	4 316	+140,0	47 645	+23,6
954 024	Schwelm, Stadt	21 703	-6,4	4 456	-1,1	40 353	-5,6
954 028	Sprockhövel, Stadt	23 248	+0,2	2 469	-29,5	52 975	+0,8
954 032	Wetter (Ruhr), Stadt	10 352	-2,3	784	-2,0	19 694	+1,4
954 036	Witten, Stadt	27 033	+13,7	3 429	+9,2	50 003	+16,9
<b>958 000</b>	<b>Hochsauerlandkreis</b>	<b>1 243 917</b>	<b>+5,6</b>	<b>325 782</b>	<b>+9,1</b>	<b>3 949 285</b>	<b>+4,4</b>
958 004	Arnsberg, Stadt	70 446	+10,1	8 407	+12,5	177 290	+7,0
958 008	Bestwig	38 517	+2,3	5 410	+5,2	106 071	+5,1
958 012	Brilon, Stadt	42 392	+0,3	5 640	-0,2	142 024	-1,7
958 016	Eslohe (Sauerland)	40 263	-5,5	1 396	-11,9	133 835	-2,0
958 020	Hallenberg, Stadt	33 016	-0,1	9 577	-9,2	76 493	+1,3
958 024	Marsberg, Stadt	12 040	+2,2	2 370	+9,0	31 535	-5,0
958 028	Medebach, Stadt	220 405	+11,5	66 892	+11,7	837 398	+8,0
958 032	Meschede, Stadt	67 967	-0,6	8 781	-13,8	157 580	-1,3
958 036	Olsberg, Stadt	65 741	+4,2	14 433	-18,3	199 651	+5,2
958 040	Schmallenberg, Stadt	188 866	+2,6	41 443	+16,9	767 458	+3,7
958 044	Sundern (Sauerland), Stadt	99 257	+5,8	6 991	-20,0	224 056	+0,1
958 048	Winterberg, Stadt	365 007	+7,7	154 442	+15,2	1 095 894	+5,6

Anmerkungen Seite 44

## Noch: 3.1 Leistung der Beherbergungsstätten nach Verwaltungsbezirken

Januar bis Dezember 2016

Amtliche Schlüsselnummer	Verwaltungsbezirk	Übernachtungen		Mittlere Aufenthaltsdauer <sup>2)</sup>		Mittlere Auslastung der angebotenen Betten <sup>3)</sup>
		ausländischer Gäste	Veränderung <sup>1)</sup>	aller Gäste	ausländischer Gäste	
	<b>Noch: Kreis Lippe</b>					
766 036	Kalletal	1 883	-29,0	3,2	4,0	18,2
766 040	Lage, Stadt	513	-34,9	3,0	3,1	27,9
766 044	Lemgo, Stadt	5 576	-2,7	1,9	2,9	28,7
766 048	Leopoldshöhe	211	+74,4	2,0	4,7	25,7
766 052	Lügde, Stadt	3 346	+23,2	1,9	3,3	18,1
766 056	Oerlinghausen, Stadt	463	-88,8	2,2	3,1	33,1
766 060	Schieder-Schwalenberg, Stadt	8 791	-3,4	2,5	3,1	26,8
766 064	Schlangen	-	-	1,4	-	1,2
<b>770 000</b>	<b>Kreis Minden-Lübbecke</b>	<b>71 386</b>	<b>-6,0</b>	<b>4,8</b>	<b>2,2</b>	<b>56,9</b>
770 004	Bad Oeynhausen, Stadt	18 112	-25,4	7,8	2,4	71,3
770 008	Espelkamp, Stadt	3 663	+4,1	2,2	3,2	30,0
770 012	Hille	7 026	+80,3	3,3	3,3	41,9
770 016	Hüllhorst	.	.	.	.	.
770 020	Lübbecke, Stadt	.	.	.	.	.
770 024	Minden, Stadt	19 259	+23,0	1,6	1,6	36,3
770 028	Petershagen, Stadt	4 636	-44,5	4,5	3,1	45,3
770 032	Porta Westfalica, Stadt	3 661	-66,8	1,9	2,0	24,8
770 036	Preußisch-Oldendorf, Stadt	3 267	-0,8	6,9	5,1	60,0
770 040	Rahden, Stadt	1 800	+24,7	2,2	2,4	33,0
770 044	Stemwede	3 169	+33,7	2,2	3,2	26,5
<b>774 000</b>	<b>Kreis Paderborn</b>	<b>120 181</b>	<b>+3,3</b>	<b>2,8</b>	<b>2,6</b>	<b>47,7</b>
774 004	Altenbeken	.	.	.	.	.
774 008	Bad Lippspringe, Stadt	11 120	+14,1	4,7	2,7	71,1
774 012	Borchen	4 082	+61,2	5,3	5,0	50,0
774 016	Büren, Stadt	6 045	+38,3	2,0	2,2	34,5
774 020	Delbrück, Stadt	5 215	-9,0	1,7	1,5	34,4
774 024	Hövelhof	6 480	-27,3	2,4	3,9	33,0
774 028	Lichtenau, Stadt	1 587	-52,6	3,3	6,7	7,4
774 032	Paderborn, Stadt	48 162	+16,2	1,7	2,1	38,6
774 036	Salzkotten, Stadt	.	.	.	.	.
774 040	Bad Wünnenberg, Stadt	36 524	-6,5	5,8	3,9	62,4
<b>700 000</b>	<b>Reg.-Bez. Detmold</b>	<b>577 007</b>	<b>+2,3</b>	<b>3,3</b>	<b>2,6</b>	<b>46,3</b>
	<b>Kreisfreie Städte</b>					
<b>911 000</b>	<b>Bochum</b>	<b>111 904</b>	<b>+20,4</b>	<b>1,7</b>	<b>1,8</b>	<b>44,3</b>
<b>913 000</b>	<b>Dortmund</b>	<b>259 909</b>	<b>+2,5</b>	<b>1,7</b>	<b>1,7</b>	<b>46,6</b>
<b>914 000</b>	<b>Hagen</b>	<b>22 438</b>	<b>+4,4</b>	<b>2,7</b>	<b>2,1</b>	<b>48,2</b>
<b>915 000</b>	<b>Hamm</b>	<b>17 886</b>	<b>-0,9</b>	<b>1,4</b>	<b>1,5</b>	<b>30,8</b>
<b>916 000</b>	<b>Herne</b>	<b>5 646</b>	<b>-1,4</b>	<b>1,9</b>	<b>2,3</b>	<b>32,4</b>
<b>954 000</b>	<b>Ennepe-Ruhr-Kreis</b>	<b>42 372</b>	<b>-5,4</b>	<b>2,7</b>	<b>1,9</b>	<b>43,7</b>
954 004	Breckerfeld, Stadt	.	.	.	.	.
954 008	Ennepetal, Stadt	.	.	.	.	.
954 012	Gevelsberg, Stadt	1 388	-9,1	1,6	1,9	42,3
954 016	Hattingen, Stadt	11 555	-20,7	3,7	2,9	51,0
954 020	Herdecke, Stadt	5 013	+59,8	1,6	1,2	38,2
954 024	Schwelm, Stadt	6 285	-4,2	1,9	1,4	34,4
954 028	Sprockhövel, Stadt	4 398	-23,6	2,3	1,8	41,1
954 032	Wetter (Ruhr), Stadt	1 576	-5,6	1,9	2,0	28,9
954 036	Witten, Stadt	7 683	+3,5	1,8	2,2	33,7
<b>958 000</b>	<b>Hochsauerlandkreis</b>	<b>1 062 413</b>	<b>+7,2</b>	<b>3,2</b>	<b>3,3</b>	<b>41,4</b>
958 004	Arnsberg, Stadt	15 687	-2,9	2,5	1,9	37,2
958 008	Bestwig	17 558	+9,7	2,8	3,2	31,9
958 012	Brilon, Stadt	14 949	-4,4	3,4	2,7	29,0
958 016	Eslohe (Sauerland)	4 857	-2,4	3,3	3,5	39,2
958 020	Hallenberg, Stadt	25 454	-6,2	2,3	2,7	42,8
958 024	Marsberg, Stadt	6 102	-21,9	2,6	2,6	26,7
958 028	Medebach, Stadt	288 288	+8,2	3,8	4,3	57,7
958 032	Meschede, Stadt	25 996	-14,9	2,3	3,0	32,9
958 036	Olsberg, Stadt	35 894	-15,4	3,0	2,5	42,7
958 040	Schmallenberg, Stadt	130 741	+23,4	4,1	3,2	49,1
958 044	Sundern (Sauerland), Stadt	18 666	-23,0	2,3	2,7	40,2
958 048	Winterberg, Stadt	478 221	+10,3	3,0	3,1	35,3

Anmerkungen Seite 44



## Noch: 3.1 Leistung der Beherbergungsstätten nach Verwaltungsbezirken

Januar bis Dezember 2016

Amtliche Schlüsselnummer	Verwaltungsbezirk	Ankünfte				Übernachtungen	
		aller Gäste	Veränderung <sup>1)</sup>	ausländischer Gäste	Veränderung <sup>1)</sup>	aller Gäste	Veränderung <sup>1)</sup>
<b>962 000</b>	<b>Märkischer Kreis</b>	<b>201 017</b>	<b>+3,3</b>	<b>21 198</b>	<b>+3,8</b>	<b>433 565</b>	<b>+7,8</b>
962 004	Altena, Stadt	15 764	+11,5	724	+26,8	32 342	+21,3
962 008	Balve, Stadt	18 547	+19,2	937	+66,1	37 732	+37,2
962 012	Halver, Stadt	.	.	.	.	.	.
962 016	Hemer, Stadt	7 040	+7,7	402	+74,0	55 415	+7,0
962 020	Herscheid	.	.	.	.	.	.
962 024	Iserlohn, Stadt	44 435	+1,6	6 439	+4,6	72 440	+2,2
962 028	Kierspe, Stadt	2 710	-2,4	191	-36,1	7 142	-3,9
962 032	Lüdenscheid, Stadt	44 803	+0,2	8 379	-2,4	84 669	+7,1
962 036	Meinerzhagen, Stadt	21 245	-6,9	732	-1,1	52 123	-4,7
962 040	Menden (Sauerland), Stadt	10 323	+8,5	412	+11,7	17 525	+7,9
962 044	Nachrodt-Wiblingwerde	11 995	+0,5	480	+87,5	24 348	+1,6
962 048	Neuenrade, Stadt	9 817	-3,8	863	-19,5	18 286	+2,5
962 052	Plettenberg, Stadt	8 885	+10,9	1 118	-10,2	19 054	+17,6
962 056	Schalksmühle	-	-	-	-	-	-
962 060	Werdohl, Stadt	3 260	+16,6	271	+90,8	8 240	+18,3
<b>966 000</b>	<b>Kreis Olpe</b>	<b>242 412</b>	<b>-3,1</b>	<b>43 577</b>	<b>+0,3</b>	<b>553 743</b>	<b>-2,1</b>
966 004	Attendorn, Stadt	63 632	-5,4	9 505	-1,2	129 516	-5,7
966 008	Drolshagen, Stadt	15 745	-4,2	1 635	-13,2	38 045	-5,9
966 012	Finnentrop	7 255	-38,8	469	+2,4	16 716	-40,6
966 016	Kirchhundem	25 585	+3,8	2 230	+13,2	56 700	+8,8
966 020	Lennebstadt, Stadt	69 107	-1,4	21 658	+3,8	181 925	+3,3
966 024	Olpe, Stadt	47 601	+3,8	6 810	-6,9	106 575	+0,8
966 028	Wenden	13 487	-4,3	1 270	-3,6	24 266	-5,5
<b>970 000</b>	<b>Kreis Siegen-Wittgenstein</b>	<b>242 009</b>	<b>+2,3</b>	<b>50 446</b>	<b>+7,4</b>	<b>797 414</b>	<b>-0,4</b>
970 004	Bad Berleburg, Stadt	30 781	+6,3	2 515	+15,6	305 857	-0,1
970 008	Burbach	10 697	+8,8	1 065	+19,1	32 702	+3,5
970 012	Erndtebrück	.	.	.	.	.	.
970 016	Freudenberg, Stadt	14 090	-1,3	3 149	-2,4	24 336	-4,3
970 020	Hilchenbach, Stadt	23 169	-5,6	2 046	-11,1	115 969	-6,2
970 024	Kreuztal, Stadt	5 783	+33,4	651	+43,7	12 777	+33,7
970 028	Bad Laasphe, Stadt	43 982	+4,3	25 534	+16,7	103 511	+5,0
970 032	Netphen, Stadt	11 251	+9,6	1 165	+7,7	23 953	+3,3
970 036	Neunkirchen	.	.	.	.	.	.
970 040	Siegen, Stadt	71 733	-3,2	11 925	-5,4	123 262	-3,7
970 044	Wilnsdorf	25 525	+10,7	1 653	+4,5	45 717	+2,4
<b>974 000</b>	<b>Kreis Soest</b>	<b>387 892</b>	<b>+3,1</b>	<b>34 447</b>	<b>+9,6</b>	<b>1 563 024</b>	<b>+0,7</b>
974 004	Anröchte	.	.	.	.	.	.
974 008	Bad Sassendorf	78 170	-0,5	5 472	-0,1	512 839	-
974 012	Ense	.	.	.	.	.	.
974 016	Erwitte, Stadt	32 154	+1,0	733	+0,3	196 062	-1,0
974 020	Geseke, Stadt	16 721	+23,2	2 201	+97,2	27 976	+10,1
974 024	Lippetal	2 201	-8,9	691	-10,3	4 028	+5,2
974 028	Lippstadt, Stadt	63 918	+2,1	10 239	+4,0	287 886	+2,6
974 032	Möhnesee	59 891	+0,3	2 366	+21,5	218 408	-1,9
974 036	Rüthen, Stadt	19 657	-1,4	620	+22,8	51 439	+1,6
974 040	Soest, Stadt	62 563	+11,9	6 129	+10,5	98 770	+0,3
974 044	Warstein, Stadt	17 766	+6,4	3 383	+17,9	81 458	+8,3
974 048	Welper	2 296	+25,1	46	+48,4	5 334	+14,4
974 052	Werl, Stadt	24 956	-1,6	2 049	-3,7	38 225	-0,6
974 056	Wickede (Ruhr)	4 509	-5,3	151	-1,3	34 808	+1,0
<b>978 000</b>	<b>Kreis Unna</b>	<b>221 795</b>	<b>+1,0</b>	<b>26 416</b>	<b>-2,2</b>	<b>419 630</b>	<b>+1,9</b>
978 004	Bergkamen, Stadt	.	.	.	.	.	.
978 008	Bönen	-	-	-	-	-	-
978 012	Fröndenberg/Ruhr, Stadt	14 270	-4,5	2 541	+92,8	21 325	-1,4
978 016	Holzwickede	.	.	.	.	.	.
978 020	Kamen, Stadt	46 775	+0,3	5 700	-19,0	79 985	-1,5
978 024	Lünen, Stadt	38 913	+11,7	5 045	+8,5	64 472	+8,4
978 028	Schwerte, Stadt	31 040	+1,2	858	+17,7	52 248	+3,5
978 032	Selm, Stadt	12 950	+8,8	235	+4,0	50 025	+10,2
978 036	Unna, Stadt	24 611	-2,4	3 555	-3,8	47 758	+1,9
978 040	Werne, Stadt	24 594	-2,1	3 592	-8,9	57 880	-0,9
<b>900 000</b>	<b>Reg.-Bez. Arnsberg</b>	<b>4 067 803</b>	<b>+3,1</b>	<b>768 105</b>	<b>+7,1</b>	<b>10 575 452</b>	<b>+3,0</b>
	<b>Nordrhein-Westfalen</b>	<b>22 148 062</b>	<b>+2,0</b>	<b>4 949 614</b>	<b>+3,4</b>	<b>49 596 890</b>	<b>+1,9</b>

Anmerkungen Seite 44

## Noch: 3.1 Leistung der Beherbergungsstätten nach Verwaltungsbezirken

Januar bis Dezember 2016

Amtliche Schlüsselnummer	Verwaltungsbezirk	Übernachtungen		Mittlere Aufenthaltsdauer <sup>2)</sup>		Mittlere Auslastung der angebotenen Betten <sup>3)</sup>
		ausländischer Gäste	Veränderung <sup>1)</sup>	aller Gäste	ausländischer Gäste	
<b>962 000</b>	<b>Märkischer Kreis</b>	<b>51 004</b>	<b>+16,2</b>	<b>2,2</b>	<b>2,4</b>	<b>30,6</b>
962 004	Altena, Stadt	1 592	+29,5	2,1	2,2	28,9
962 008	Balve, Stadt	3 743	+148,5	2,0	4,0	27,3
962 012	Halver, Stadt	.	.	.	.	.
962 016	Hemer, Stadt	663	+117,4	7,9	1,6	33,1
962 020	Herscheid	.	.	.	.	.
962 024	Iserlohn, Stadt	11 967	+4,9	1,6	1,9	35,7
962 028	Kierspe, Stadt	1 517	+75,8	2,6	7,9	19,8
962 032	Lüdenscheid, Stadt	18 885	+2,0	1,9	2,3	35,3
962 036	Meinerzhagen, Stadt	2 182	+16,1	2,5	3,0	28,9
962 040	Menden (Sauerland), Stadt	846	+39,6	1,7	2,1	22,8
962 044	Nachrodt-Wiblingwerde	886	+69,4	2,0	1,8	32,1
962 048	Neuenrade, Stadt	1 668	-21,0	1,9	1,9	32,7
962 052	Plettenberg, Stadt	5 863	+40,9	2,1	5,2	27,5
962 056	Schalksmühle	-	-	-	-	-
962 060	Werdohl, Stadt	762	+51,5	2,5	2,8	21,5
<b>966 000</b>	<b>Kreis Olpe</b>	<b>116 638</b>	<b>+1,9</b>	<b>2,3</b>	<b>2,7</b>	<b>31,9</b>
966 004	Attendorn, Stadt	23 318	-6,7	2,0	2,5	33,1
966 008	Drolshagen, Stadt	4 216	-27,8	2,4	2,6	26,8
966 012	Finnentrop	1 381	+7,1	2,3	2,9	25,5
966 016	Kirchhundem	6 158	+21,7	2,2	2,8	24,5
966 020	Lennestadt, Stadt	64 634	+9,6	2,6	3,0	38,0
966 024	Olpe, Stadt	14 187	-8,5	2,2	2,1	30,0
966 028	Wenden	2 744	-3,5	1,8	2,2	27,5
<b>970 000</b>	<b>Kreis Siegen-Wittgenstein</b>	<b>121 978</b>	<b>+4,9</b>	<b>3,3</b>	<b>2,4</b>	<b>46,5</b>
970 004	Bad Berleburg, Stadt	7 827	+7,2	9,9	3,1	64,1
970 008	Burbach	3 102	+29,8	3,1	2,9	34,5
970 012	Erndtebrück	.	.	.	.	.
970 016	Freudenberg, Stadt	5 956	-3,9	1,7	1,9	31,3
970 020	Hilchenbach, Stadt	5 723	-23,5	5,0	2,8	43,6
970 024	Kreuztal, Stadt	2 070	+10,1	2,2	3,2	37,7
970 028	Bad Laasphe, Stadt	66 502	+13,0	2,4	2,6	51,5
970 032	Netphen, Stadt	1 812	-2,8	2,1	1,6	27,0
970 036	Neunkirchen	.	.	.	.	.
970 040	Siegen, Stadt	24 890	-4,8	1,7	2,1	40,8
970 044	Wilnsdorf	2 546	-3,6	1,8	1,5	33,5
<b>974 000</b>	<b>Kreis Soest</b>	<b>87 208</b>	<b>+9,5</b>	<b>4,0</b>	<b>2,5</b>	<b>52,0</b>
974 004	Anröchte	.	.	.	.	.
974 008	Bad Sassendorf	13 227	-2,2	6,6	2,4	69,1
974 012	Ense	.	.	.	.	.
974 016	Erwitte, Stadt	1 947	+14,9	6,1	2,7	63,7
974 020	Geseke, Stadt	3 194	+41,9	1,7	1,5	14,2
974 024	Lippetal	1 403	+21,6	1,8	2,0	11,8
974 028	Lippstadt, Stadt	28 897	+3,3	4,5	2,8	61,0
974 032	Möhnesee	5 461	+22,3	3,6	2,3	45,6
974 036	Rüthen, Stadt	2 663	+11,7	2,6	4,3	27,6
974 040	Soest, Stadt	12 428	+5,5	1,6	2,0	39,1
974 044	Warstein, Stadt	12 353	+38,1	4,6	3,7	46,5
974 048	Welver	136	+14,3	2,3	3,0	18,7
974 052	Werl, Stadt	4 314	+0,8	1,5	2,1	43,3
974 056	Wickede (Ruhr)	340	+34,9	7,7	2,3	73,3
<b>978 000</b>	<b>Kreis Unna</b>	<b>49 628</b>	<b>-1,1</b>	<b>1,9</b>	<b>1,9</b>	<b>33,4</b>
978 004	Bergkamen, Stadt	.	.	.	.	.
978 008	Bönen	-	-	-	-	-
978 012	Fröndenberg/Ruhr, Stadt	4 365	+83,7	1,5	1,7	31,2
978 016	Holzwickede	.	.	.	.	.
978 020	Kamen, Stadt	10 224	-24,8	1,7	1,8	38,7
978 024	Lünen, Stadt	8 321	+15,0	1,7	1,6	29,7
978 028	Schwerte, Stadt	1 619	+32,1	1,7	1,9	33,6
978 032	Selm, Stadt	553	+24,3	3,9	2,4	28,4
978 036	Unna, Stadt	9 815	+22,7	1,9	2,8	31,9
978 040	Werne, Stadt	7 851	-20,0	2,4	2,2	41,1
<b>900 000</b>	<b>Reg.-Bez. Arnsberg</b>	<b>1 949 024</b>	<b>+6,4</b>	<b>2,6</b>	<b>2,5</b>	<b>42,1</b>
	<b>Nordrhein-Westfalen</b>	<b>10 417 143</b>	<b>+2,7</b>	<b>2,2</b>	<b>2,1</b>	<b>43,3</b>

Anmerkungen Seite 44

## 3.2 Leistung der Beherbergungsstätten nach Gemeindegruppen und Betriebsarten

Januar bis Dezember 2016

Gemeindegruppe Betriebsart	Ankünfte				Übernachtungen	
	aller Gäste	Veränderung <sup>1)</sup>	ausländischer Gäste	Veränderung <sup>1)</sup>	aller Gäste	Veränderung <sup>1)</sup>
<b>Mineral-, Moor-, Sole- und Thermalbäder</b>	<b>1 211 744</b>	<b>+3,1</b>	<b>210 856</b>	<b>+2,4</b>	<b>5 286 453</b>	<b>+0,9</b>
Hotels	676 948	+6,4	146 879	+4,6	1 275 174	+6,6
Gasthöfe	2 330	-12,6	136	-56,5	7 030	-1,8
Pensionen	60 057	-6,1	2 622	+30,4	287 672	-6,9
Hotels garnis	219 313	+2,7	46 657	-4,0	412 316	-0,8
Erholungs-, Ferien-, Schulungsheime	49 678	-12,9	1 548	-6,9	166 403	-9,4
Ferienhäuser, -wohnungen, -zentren	5 386	+7,7	908	-7,0	44 000	+14,1
Hütten, Jugendherbergen u. Ä.	27 558	+2,7	4 440	+14,8	64 734	+8,0
Vorsorge- und Reha-Kliniken	129 590	+0,1	196	-44,3	2 941 332	-0,1
Campingplätze	40 884	-0,2	7 470	-3,5	87 792	+1,2
<b>Heilklimatische Kurorte</b>	<b>419 902</b>	<b>+4,0</b>	<b>156 510</b>	<b>+14,8</b>	<b>1 374 585</b>	<b>+2,4</b>
Hotels	.	.	.	.	.	.
Gasthöfe	11 351	-4,5	4 092	-9,7	30 957	-2,1
Pensionen	.	.	.	.	.	.
Hotels garnis	.	.	.	.	.	.
Erholungs-, Ferien-, Schulungsheime	36 707	-13,5	2 010	+47,3	110 504	-11,1
Ferienhäuser, -wohnungen, -zentren	112 627	+11,0	60 110	+22,2	459 686	+8,0
Hütten, Jugendherbergen u. Ä.	16 127	+47,3	730	-38,3	35 800	+45,9
Vorsorge- und Reha-Kliniken	8 040	+3,9	-	-	197 522	-0,2
Campingplätze	.	.	.	.	.	.
<b>Kneippkurorte</b>	<b>293 644</b>	<b>-1,7</b>	<b>47 426</b>	<b>-12,5</b>	<b>811 044</b>	<b>-3,0</b>
Hotels	.	.	.	.	.	.
Gasthöfe	15 352	+15,7	1 875	+28,5	27 490	+4,8
Pensionen	8 771	+2,1	1 497	-35,3	21 293	+0,9
Hotels garnis	32 135	-1,0	4 440	+4,2	66 816	-5,6
Erholungs-, Ferien-, Schulungsheime	21 158	+6,7	464	+111,9	60 557	+4,0
Ferienhäuser, -wohnungen, -zentren	19 285	+11,5	6 757	+18,0	75 224	+9,1
Hütten, Jugendherbergen u. Ä.	44 825	+0,3	2 321	+4,3	99 259	-1,6
Vorsorge- und Reha-Kliniken	4 779	-0,8	-	-	140 341	-4,5
Campingplätze	.	.	.	.	.	.
<b>Kneippheilbäder</b>	<b>334 484</b>	<b>+2,0</b>	<b>82 929</b>	<b>+13,2</b>	<b>1 408 703</b>	<b>+1,9</b>
Hotels	191 764	+3,5	67 220	+19,7	525 782	+5,7
Gasthöfe	26 436	-2,4	4 931	-22,4	71 803	-2,6
Pensionen	.	.	.	.	.	.
Hotels garnis	.	.	.	.	.	.
Erholungs-, Ferien-, Schulungsheime	28 125	+3,4	44	-61,1	86 758	+4,5
Ferienhäuser, -wohnungen, -zentren	27 749	+3,6	3 857	+8,2	131 982	+0,9
Hütten, Jugendherbergen u. Ä.	11 450	-7,8	324	-39,0	26 573	-4,7
Vorsorge- und Reha-Kliniken	16 627	+0,6	249	+6,0	492 316	-1,0
Campingplätze	7 696	-5,0	2 056	-9,0	11 286	-7,9
<b>Heilbäder zusammen</b>	<b>2 259 774</b>	<b>+2,4</b>	<b>497 721</b>	<b>+5,9</b>	<b>8 880 785</b>	<b>+0,9</b>
Hotels	1 187 442	+4,6	318 994	+7,3	2 478 940	+5,0
Gasthöfe	55 469	+1,0	11 034	-12,9	137 280	-1,0
Pensionen	101 750	-3,0	12 922	-1,1	405 171	-4,2
Hotels garnis	276 606	+0,2	53 686	-4,2	530 039	-3,6
Erholungs-, Ferien-, Schulungsheime	135 668	-7,4	4 066	+21,0	424 222	-5,6
Ferienhäuser, -wohnungen, -zentren	165 047	+9,7	71 632	+20,4	710 892	+7,1
Hütten, Jugendherbergen u. Ä.	99 960	+5,3	7 815	+0,1	226 366	+6,2
Vorsorge- und Reha-Kliniken	159 036	+0,3	445	-24,2	3 771 511	-0,4
Campingplätze	78 796	-6,8	17 127	-11,8	196 364	-8,9

Anmerkungen Seite 44

## Noch: 3.2 Leistung der Beherbergungsstätten nach Gemeindegruppen und Betriebsarten

Januar bis Dezember 2016

Gemeindegruppe Betriebsart	Übernachtungen		Mittlere Aufenthaltsdauer <sup>2)</sup>		Mittlere Auslastung der angebotenen Betten <sup>3)</sup>
	ausländischer Gäste	Veränderung <sup>1)</sup>	aller Gäste	ausländischer Gäste	
<b>Mineral-, Moor-, Sole- und Thermalbäder</b>	<b>431 331</b>	<b>-1,2</b>	<b>4,4</b>	<b>2,0</b>	<b>59,9</b>
Hotels	256 595	+3,9	1,9	1,7	45,2
Gasthöfe	318	-57,0	3,0	2,3	23,6
Pensionen	12 398	+55,7	4,8	4,7	40,8
Hotels garnis	108 318	-6,7	1,9	2,3	42,7
Erholungs-, Ferien-, Schulungsheime	9 237	-3,1	3,3	6,0	38,2
Ferienhäuser, -wohnungen, -zentren	12 125	-24,5	8,2	13,4	31,5
Hütten, Jugendherbergen u. Ä.	10 283	+24,4	2,3	2,3	29,6
Vorsorge- und Reha-Kliniken	8 853	-48,4	22,7	45,2	87,4
Campingplätze	13 204	-3,7	2,1	1,8	.
<b>Heilklimatische Kurorte</b>	<b>489 049</b>	<b>+9,9</b>	<b>3,3</b>	<b>3,1</b>	<b>36,9</b>
Hotels	.	.	.	.	.
Gasthöfe	10 579	-9,2	2,7	2,6	24,6
Pensionen	.	.	.	.	.
Hotels garnis	.	.	.	.	.
Erholungs-, Ferien-, Schulungsheime	4 301	+56,1	3,0	2,1	32,3
Ferienhäuser, -wohnungen, -zentren	261 386	+14,9	4,1	4,3	34,3
Hütten, Jugendherbergen u. Ä.	1 369	-48,0	2,2	1,9	21,3
Vorsorge- und Reha-Kliniken	-	-	24,6	-	84,2
Campingplätze	.	.	.	.	.
<b>Kneippkurorte</b>	<b>132 529</b>	<b>-11,6</b>	<b>2,8</b>	<b>2,8</b>	<b>35,4</b>
Hotels	.	.	.	.	.
Gasthöfe	4 169	+24,2	1,8	2,2	25,6
Pensionen	3 781	-26,4	2,4	2,5	22,8
Hotels garnis	8 384	+3,8	2,1	1,9	36,2
Erholungs-, Ferien-, Schulungsheime	2 248	+15,2	2,9	4,8	34,4
Ferienhäuser, -wohnungen, -zentren	32 921	+13,6	3,9	4,9	24,9
Hütten, Jugendherbergen u. Ä.	4 601	+7,8	2,2	2,0	26,6
Vorsorge- und Reha-Kliniken	-	-	29,4	-	69,7
Campingplätze	.	.	.	.	.
<b>Kneippheilbäder</b>	<b>247 948</b>	<b>+13,8</b>	<b>4,2</b>	<b>3,0</b>	<b>51,4</b>
Hotels	201 967	+22,0	2,7	3,0	52,7
Gasthöfe	12 873	-24,1	2,7	2,6	30,1
Pensionen	.	.	.	.	.
Hotels garnis	.	.	.	.	.
Erholungs-, Ferien-, Schulungsheime	231	-77,2	3,1	5,3	40,0
Ferienhäuser, -wohnungen, -zentren	15 735	-2,2	4,8	4,1	35,9
Hütten, Jugendherbergen u. Ä.	832	-52,2	2,3	2,6	35,5
Vorsorge- und Reha-Kliniken	1 073	-24,2	29,6	4,3	82,9
Campingplätze	3 024	-12,2	1,5	1,5	.
<b>Heilbäder zusammen</b>	<b>1 300 857</b>	<b>+4,1</b>	<b>3,9</b>	<b>2,6</b>	<b>50,7</b>
Hotels	703 616	+7,2	2,1	2,2	44,4
Gasthöfe	27 939	-14,6	2,5	2,5	27,4
Pensionen	40 310	+7,2	4,0	3,1	35,5
Hotels garnis	122 313	-6,6	1,9	2,3	38,8
Erholungs-, Ferien-, Schulungsheime	16 017	+5,0	3,1	3,9	36,2
Ferienhäuser, -wohnungen, -zentren	322 167	+11,6	4,3	4,5	33,0
Hütten, Jugendherbergen u. Ä.	17 085	+1,1	2,3	2,2	27,1
Vorsorge- und Reha-Kliniken	9 926	-46,6	23,7	22,3	85,8
Campingplätze	41 484	-20,9	2,5	2,4	.

Anmerkungen Seite 44

## Noch: 3.2 Leistung der Beherbergungsstätten nach Gemeindegruppen und Betriebsarten

Januar bis Dezember 2016

Gemeindegruppe Betriebsart	Ankünfte				Übernachtungen	
	aller Gäste	Veränderung <sup>1)</sup>	ausländischer Gäste	Veränderung <sup>1)</sup>	aller Gäste	Veränderung <sup>1)</sup>
<b>Luftkurorte</b>	<b>568 206</b>	<b>-0,8</b>	<b>94 594</b>	<b>-2,9</b>	<b>1 612 738</b>	<b>-0,8</b>
Hotels	235 422	+0,2	61 391	-3,3	455 010	+1,6
Gasthöfe	27 551	+4,7	5 277	-12,1	51 625	-1,0
Pensionen	32 420	-1,7	2 129	-18,6	90 610	-6,2
Hotels garnis	10 478	-0,5	2 798	-10,3	19 906	+0,2
Erholungs-, Ferien-, Schulungsheime	93 220	-0,5	678	-9,7	265 314	-2,8
Ferienhäuser, -wohnungen, -zentren	36 990	+17,1	9 181	+22,2	297 068	+7,6
Hütten, Jugendherbergen u. Ä.	79 133	-7,4	3 014	-8,9	176 269	-9,4
Vorsorge- und Reha-Kliniken	.	.	.	.	.	.
Campingplätze	.	.	.	.	.	.
<b>Erholungsorte</b>	<b>819 908</b>	<b>+1,1</b>	<b>116 789</b>	<b>+2,6</b>	<b>2 181 215</b>	<b>-0,2</b>
Hotels	330 472	+1,6	65 106	+1,0	629 502	+1,5
Gasthöfe	24 652	+7,6	3 484	+12,6	49 528	+10,6
Pensionen	17 224	+2,9	1 387	-10,4	52 816	-1,8
Hotels garnis	33 921	+6,3	5 644	+18,4	63 697	+5,4
Erholungs-, Ferien-, Schulungsheime	148 171	+5,0	5 795	+65,5	406 898	-1,8
Ferienhäuser, -wohnungen, -zentren	41 723	-4,0	17 239	-11,1	193 412	-4,1
Hütten, Jugendherbergen u. Ä.	143 315	-0,9	5 174	+34,5	329 439	-1,3
Vorsorge- und Reha-Kliniken	.	.	.	.	.	.
Campingplätze	.	.	.	.	.	.
<b>Sonstige Gemeinden</b>	<b>18 500 174</b>	<b>+2,1</b>	<b>4 240 510</b>	<b>+3,2</b>	<b>36 922 152</b>	<b>+2,3</b>
Hotels	11 031 929	+1,9	2 849 259	+3,8	18 290 908	+2,0
Gasthöfe	188 086	-1,6	20 689	-16,3	398 591	-0,5
Pensionen	148 995	+0,4	22 220	+1,5	458 776	+0,5
Hotels garnis	4 522 828	+3,4	1 066 103	+1,7	8 148 408	+3,5
Erholungs-, Ferien-, Schulungsheime	1 085 861	+4,1	33 513	+27,3	3 715 957	+3,1
Ferienhäuser, -wohnungen, -zentren	282 459	+11,0	72 175	+11,2	1 150 190	+6,6
Hütten, Jugendherbergen u. Ä.	745 226	-3,5	100 296	+1,2	1 592 853	-2,7
Vorsorge- und Reha-Kliniken	73 124	+1,8	459	-27,5	2 003 597	+3,3
Campingplätze	421 666	-4,5	75 796	-1,3	1 162 872	+1,2
<b>Nordrhein-Westfalen</b>	<b>22 148 062</b>	<b>+2,0</b>	<b>4 949 614</b>	<b>+3,4</b>	<b>49 596 890</b>	<b>+1,9</b>
<b>Hotels</b>	<b>12 785 265</b>	<b>+2,1</b>	<b>3 294 750</b>	<b>+3,9</b>	<b>21 854 360</b>	<b>+2,3</b>
<b>Gasthöfe</b>	<b>295 758</b>	<b>+0,2</b>	<b>40 484</b>	<b>-12,9</b>	<b>637 024</b>	<b>+0,1</b>
<b>Pensionen</b>	<b>300 389</b>	<b>-0,9</b>	<b>38 658</b>	<b>-1,1</b>	<b>1 007 373</b>	<b>-2,1</b>
<b>Hotels garnis</b>	<b>4 843 833</b>	<b>+3,2</b>	<b>1 128 231</b>	<b>+1,5</b>	<b>8 762 050</b>	<b>+3,1</b>
<b>Erholungs-, Ferien-, Schulungsheime</b>	<b>1 462 920</b>	<b>+2,7</b>	<b>44 052</b>	<b>+29,8</b>	<b>4 812 391</b>	<b>+1,5</b>
<b>Ferienhäuser, -wohnungen, -zentren</b>	<b>526 219</b>	<b>+9,6</b>	<b>170 227</b>	<b>+12,5</b>	<b>2 351 562</b>	<b>+5,9</b>
<b>Hütten, Jugendherbergen u. Ä.</b>	<b>1 067 634</b>	<b>-2,7</b>	<b>116 299</b>	<b>+2,0</b>	<b>2 324 927</b>	<b>-2,3</b>
<b>Vorsorge- und Reha-Kliniken</b>	<b>248 796</b>	<b>+0,5</b>	<b>931</b>	<b>-26,3</b>	<b>6 185 319</b>	<b>+0,8</b>
<b>Campingplätze</b>	<b>617 248</b>	<b>-5,2</b>	<b>115 982</b>	<b>-3,4</b>	<b>1 661 884</b>	<b>-0,7</b>

Anmerkungen Seite 44

## Noch: 3.2 Leistung der Beherbergungsstätten nach Gemeindegruppen und Betriebsarten

Januar bis Dezember 2016

Gemeindegruppe Betriebsart	Übernachtungen		Mittlere Aufenthaltsdauer <sup>2)</sup>		Mittlere Auslastung der angebotenen Betten <sup>3)</sup>
	ausländischer Gäste	Veränderung <sup>1)</sup>	aller Gäste	ausländischer Gäste	
<b>Luftkurorte</b>	<b>351 285</b>	<b>-1,7</b>	<b>2,8</b>	<b>3,7</b>	<b>37,1</b>
Hotels	137 474	-2,5	1,9	2,2	34,1
Gasthöfe	11 431	-10,1	1,9	2,2	23,7
Pensionen	6 995	-40,6	2,8	3,3	34,1
Hotels garnis	5 466	-8,6	1,9	2,0	25,0
Erholungs-, Ferien-, Schulungsheime	2 179	-13,5	2,8	3,2	40,0
Ferienhäuser, -wohnungen, -zentren	159 814	+3,9	8,0	17,4	37,4
Hütten, Jugendherbergen u. Ä.	5 473	-6,2	2,2	1,8	37,4
Vorsorge- und Reha-Kliniken	.	.	.	.	.
Campingplätze	.	.	.	.	.
<b>Erholungsorte</b>	<b>337 775</b>	<b>-0,4</b>	<b>2,7</b>	<b>2,9</b>	<b>36,5</b>
Hotels	145 430	-1,6	1,9	2,2	34,8
Gasthöfe	8 343	+20,0	2,0	2,4	22,4
Pensionen	3 355	-13,9	3,1	2,4	24,6
Hotels garnis	12 364	+12,6	1,9	2,2	35,9
Erholungs-, Ferien-, Schulungsheime	13 082	+18,4	2,7	2,3	37,8
Ferienhäuser, -wohnungen, -zentren	102 401	-9,0	4,6	5,9	28,5
Hütten, Jugendherbergen u. Ä.	15 240	+37,8	2,3	2,9	33,5
Vorsorge- und Reha-Kliniken	.	.	.	.	.
Campingplätze	.	.	.	.	.
<b>Sonstige Gemeinden</b>	<b>8 427 226</b>	<b>+2,9</b>	<b>2,0</b>	<b>2,0</b>	<b>42,6</b>
Hotels	5 147 483	+3,3	1,7	1,8	41,2
Gasthöfe	67 858	-2,1	2,1	3,3	24,3
Pensionen	100 956	+6,7	3,1	4,5	34,6
Hotels garnis	2 205 185	+2,1	1,8	2,1	44,7
Erholungs-, Ferien-, Schulungsheime	117 285	-4,8	3,4	3,5	39,3
Ferienhäuser, -wohnungen, -zentren	341 624	+7,2	4,1	4,7	45,9
Hütten, Jugendherbergen u. Ä.	217 372	-0,7	2,1	2,2	37,8
Vorsorge- und Reha-Kliniken	20 007	-13,0	27,4	43,6	89,2
Campingplätze	209 456	+4,1	2,8	2,8	.
<b>Nordrhein-Westfalen</b>	<b>10 417 143</b>	<b>+2,7</b>	<b>2,2</b>	<b>2,1</b>	<b>43,3</b>
<b>Hotels</b>	<b>6 134 003</b>	<b>+3,4</b>	<b>1,7</b>	<b>1,9</b>	<b>41,1</b>
<b>Gasthöfe</b>	<b>115 571</b>	<b>-5,0</b>	<b>2,2</b>	<b>2,9</b>	<b>24,7</b>
<b>Pensionen</b>	<b>151 616</b>	<b>+2,5</b>	<b>3,4</b>	<b>3,9</b>	<b>34,2</b>
<b>Hotels garnis</b>	<b>2 345 328</b>	<b>+1,6</b>	<b>1,8</b>	<b>2,1</b>	<b>44,2</b>
<b>Erholungs-, Ferien-, Schulungsheime</b>	<b>148 563</b>	<b>-2,2</b>	<b>3,3</b>	<b>3,4</b>	<b>38,9</b>
<b>Ferienhäuser, -wohnungen, -zentren</b>	<b>926 006</b>	<b>+6,0</b>	<b>4,5</b>	<b>5,4</b>	<b>38,4</b>
<b>Hütten, Jugendherbergen u. Ä.</b>	<b>255 170</b>	<b>+1,0</b>	<b>2,2</b>	<b>2,2</b>	<b>35,7</b>
<b>Vorsorge- und Reha-Kliniken</b>	<b>30 775</b>	<b>-27,1</b>	<b>24,9</b>	<b>33,1</b>	<b>86,4</b>
<b>Campingplätze</b>	<b>310 111</b>	<b>-0,4</b>	<b>2,7</b>	<b>2,7</b>	<b>.</b>

Anmerkungen Seite 44

## 3.3 Leistung der Beherbergungsstätten nach Reisegebieten und Betriebsarten

Januar bis Dezember 2016

Reisegebiet Betriebsart	Ankünfte				Übernachtungen	
	aller Gäste	Veränderung <sup>1)</sup>	ausländischer Gäste	Veränderung <sup>1)</sup>	aller Gäste	Veränderung <sup>1)</sup>
<b>Eifel und Region Aachen</b>	<b>1 237 571</b>	<b>+2,0</b>	<b>316 627</b>	<b>+3,2</b>	<b>2 940 804</b>	<b>-</b>
Hotels	560 629	+4,5	189 962	+5,6	964 297	+3,7
Gasthöfe	15 334	+2,9	4 071	+0,1	28 806	+4,9
Pensionen	.	.	.	.	.	.
Hotels garnis	276 426	+0,8	57 783	-2,8	504 485	-2,2
Erholungs-, Ferien-, Schulungsheime	103 532	+6,8	2 303	+30,1	289 073	-1,3
Ferienhäuser, -wohnungen, -zentren	.	.	.	.	.	.
Hütten, Jugendherbergen u. Ä.	125 002	-5,3	9 920	+12,2	298 462	-4,9
Vorsorge- und Reha-Kliniken	12 404	+2,4	365	+9,3	254 607	+0,9
Campingplätze	85 042	-2,8	22 960	+1,2	195 953	+1,4
<b>Niederrhein</b>	<b>2 111 450</b>	<b>+3,8</b>	<b>458 914</b>	<b>+8,5</b>	<b>4 364 023</b>	<b>+4,4</b>
Hotels	1 251 140	+4,7	339 375	+7,5	2 050 416	+6,2
Gasthöfe	41 980	+2,7	8 456	+6,2	85 050	+1,9
Pensionen	.	.	.	.	.	.
Hotels garnis	307 966	+11,7	57 136	+16,5	597 016	+12,9
Erholungs-, Ferien-, Schulungsheime	.	.	.	.	.	.
Ferienhäuser, -wohnungen, -zentren	24 418	+21,2	3 057	+25,9	102 294	+17,1
Hütten, Jugendherbergen u. Ä.	141 471	+3,5	8 168	+8,5	310 943	+2,0
Vorsorge- und Reha-Kliniken	13 335	-11,0	133	-45,5	389 906	-4,7
Campingplätze	159 881	-13,1	32 060	-0,1	398 927	-1,8
<b>Münsterland</b>	<b>1 670 604</b>	<b>+2,4</b>	<b>174 129</b>	<b>+0,4</b>	<b>3 861 335</b>	<b>+2,8</b>
Hotels	993 347	+2,7	114 636	+0,9	1 665 600	+3,3
Gasthöfe	31 039	+7,7	2 539	+22,6	60 657	+5,5
Pensionen	37 651	-3,2	4 779	+15,8	118 897	-2,3
Hotels garnis	202 437	+2,9	24 691	-3,1	357 832	+4,6
Erholungs-, Ferien-, Schulungsheime	209 290	+4,8	2 079	+1,9	936 896	+5,4
Ferienhäuser, -wohnungen, -zentren	27 019	-1,5	2 309	+22,0	117 607	-1,1
Hütten, Jugendherbergen u. Ä.	76 985	+1,6	4 451	+1,2	166 714	+3,2
Vorsorge- und Reha-Kliniken	7 097	-2,8	1	x	161 643	-2,7
Campingplätze	85 739	-3,4	18 644	-5,3	275 489	-4,2
<b>Teutoburger Wald</b>	<b>2 003 427</b>	<b>+2,7</b>	<b>226 088</b>	<b>+6,1</b>	<b>6 695 073</b>	<b>+1,3</b>
Hotels	1 151 108	+4,3	158 799	+8,9	2 124 157	+3,5
Gasthöfe	47 960	-3,8	2 509	-63,5	106 464	-1,2
Pensionen	84 612	-0,7	3 816	+13,1	318 205	-5,5
Hotels garnis	274 365	+4,5	40 846	+11,2	498 374	+4,5
Erholungs-, Ferien-, Schulungsheime	145 648	-3,4	2 443	-8,2	426 447	-1,4
Ferienhäuser, -wohnungen, -zentren	20 913	-2,0	2 143	-16,4	118 586	+1,5
Hütten, Jugendherbergen u. Ä.	83 970	-4,8	2 932	-19,7	207 886	-2,3
Vorsorge- und Reha-Kliniken	111 526	-0,6	91	-65,8	2 646 040	+0,3
Campingplätze	83 325	+7,2	12 509	+11,2	248 914	+5,8
<b>Sauerland</b>	<b>2 075 238</b>	<b>+3,8</b>	<b>425 004</b>	<b>+7,9</b>	<b>6 499 617</b>	<b>+3,1</b>
Hotels	934 565	+3,7	227 208	+7,1	2 003 351	+4,4
Gasthöfe	100 083	-0,5	18 029	-12,2	224 290	-1,1
Pensionen	.	.	.	.	.	.
Hotels garnis	.	.	.	.	.	.
Erholungs-, Ferien-, Schulungsheime	225 318	+1,5	3 835	+3,8	660 111	+2,4
Ferienhäuser, -wohnungen, -zentren	383 037	+12,0	131 669	+17,3	1 526 032	+8,5
Hütten, Jugendherbergen u. Ä.	110 611	-2,7	1 981	-15,2	255 666	-6,1
Vorsorge- und Reha-Kliniken	.	.	.	.	.	.
Campingplätze	.	.	.	.	.	.
<b>Siegerland-Wittgenstein</b>	<b>242 009</b>	<b>+2,3</b>	<b>50 446</b>	<b>+7,4</b>	<b>797 414</b>	<b>-0,4</b>
Hotels	157 394	+1,2	45 283	+6,2	295 344	+1,3
Gasthöfe	10 657	+12,4	1 141	+74,5	24 201	+9,9
Pensionen	5 395	-10,1	368	-19,1	17 667	-10,9
Hotels garnis	20 519	+2,8	2 463	+6,7	32 957	-0,6
Erholungs-, Ferien-, Schulungsheime	30 861	+12,5	474	+97,5	85 559	+6,6
Ferienhäuser, -wohnungen, -zentren	2 138	+14,2	360	+30,0	7 338	+7,9
Hütten, Jugendherbergen u. Ä.	.	.	.	.	.	.
Vorsorge- und Reha-Kliniken	11 619	-1,3	34	-54,1	323 035	-2,9
Campingplätze	.	.	.	.	.	.

Anmerkungen Seite 44

## Noch: 3.3 Leistung der Beherbergungsstätten nach Reisegebieten und Betriebsarten

Januar bis Dezember 2016

Reisegebiet Betriebsart	Übernachtungen		Mittlere Aufenthaltsdauer <sup>2)</sup>		Mittlere Auslastung der angebotenen Betten <sup>3)</sup>
	ausländischer Gäste	Veränderung <sup>1)</sup>	aller Gäste	ausländischer Gäste	
<b>Eifel und Region Aachen</b>	<b>815 582</b>	<b>-0,2</b>	<b>2,4</b>	<b>2,6</b>	<b>39,7</b>
Hotels	332 091	+3,5	1,7	1,7	40,2
Gasthöfe	7 993	+0,5	1,9	2,0	25,3
Pensionen	.	.	.	.	.
Hotels garnis	124 684	-5,9	1,8	2,2	41,1
Erholungs-, Ferien-, Schulungsheime	8 175	-9,6	2,8	3,5	34,1
Ferienhäuser, -wohnungen, -zentren	.	.	.	.	.
Hütten, Jugendherbergen u. Ä.	20 696	+12,1	2,4	2,1	33,6
Vorsorge- und Reha-Kliniken	3 760	-5,4	20,5	10,3	83,4
Campingplätze	50 871	+2,7	2,3	2,2	.
<b>Niederrhein</b>	<b>881 460</b>	<b>+9,0</b>	<b>2,1</b>	<b>1,9</b>	<b>38,7</b>
Hotels	597 243	+8,9	1,6	1,8	36,2
Gasthöfe	20 118	+9,8	2,0	2,4	28,6
Pensionen	.	.	.	.	.
Hotels garnis	129 229	+14,7	1,9	2,3	38,2
Erholungs-, Ferien-, Schulungsheime	.	.	.	.	.
Ferienhäuser, -wohnungen, -zentren	15 304	+10,7	4,2	5,0	33,1
Hütten, Jugendherbergen u. Ä.	18 971	+3,2	2,2	2,3	40,0
Vorsorge- und Reha-Kliniken	9 397	-19,2	29,2	70,7	93,7
Campingplätze	70 146	+5,7	2,5	2,2	.
<b>Münsterland</b>	<b>396 646</b>	<b>+4,3</b>	<b>2,3</b>	<b>2,3</b>	<b>38,5</b>
Hotels	219 455	+4,4	1,7	1,9	36,2
Gasthöfe	5 885	+14,2	2,0	2,3	22,7
Pensionen	19 840	+31,2	3,2	4,2	29,3
Hotels garnis	55 202	+5,4	1,8	2,2	43,1
Erholungs-, Ferien-, Schulungsheime	8 794	+25,4	4,5	4,2	41,9
Ferienhäuser, -wohnungen, -zentren	21 083	-0,4	4,4	9,1	32,7
Hütten, Jugendherbergen u. Ä.	8 611	+6,4	2,2	1,9	38,6
Vorsorge- und Reha-Kliniken	20	x	22,8	20,0	86,6
Campingplätze	57 756	-5,3	3,2	3,1	.
<b>Teutoburger Wald</b>	<b>577 007</b>	<b>+2,3</b>	<b>3,3</b>	<b>2,6</b>	<b>46,3</b>
Hotels	339 898	+5,9	1,8	2,1	37,6
Gasthöfe	22 141	-11,8	2,2	8,8	22,6
Pensionen	22 460	+8,1	3,8	5,9	33,4
Hotels garnis	91 457	+6,4	1,8	2,2	37,4
Erholungs-, Ferien-, Schulungsheime	9 962	-16,3	2,9	4,1	34,6
Ferienhäuser, -wohnungen, -zentren	21 335	-7,0	5,7	10,0	25,3
Hütten, Jugendherbergen u. Ä.	17 498	-6,8	2,5	6,0	29,2
Vorsorge- und Reha-Kliniken	6 843	-52,5	23,7	75,2	84,9
Campingplätze	45 413	+5,2	3,0	3,6	.
<b>Sauerland</b>	<b>1 317 263</b>	<b>+7,2</b>	<b>3,1</b>	<b>3,1</b>	<b>41,5</b>
Hotels	560 231	+7,1	2,1	2,5	40,7
Gasthöfe	44 972	-10,7	2,2	2,5	25,7
Pensionen	.	.	.	.	.
Hotels garnis	.	.	.	.	.
Erholungs-, Ferien-, Schulungsheime	11 839	-3,7	2,9	3,1	35,9
Ferienhäuser, -wohnungen, -zentren	577 648	+12,2	4,0	4,4	41,9
Hütten, Jugendherbergen u. Ä.	4 801	-29,1	2,3	2,4	24,5
Vorsorge- und Reha-Kliniken	.	.	.	.	.
Campingplätze	.	.	.	.	.
<b>Siegerland-Wittgenstein</b>	<b>121 978</b>	<b>+4,9</b>	<b>3,3</b>	<b>2,4</b>	<b>46,5</b>
Hotels	106 021	+4,1	1,9	2,3	41,3
Gasthöfe	2 974	+55,6	2,3	2,6	26,8
Pensionen	1 971	-15,8	3,3	5,4	24,8
Hotels garnis	5 035	+2,9	1,6	2,0	33,7
Erholungs-, Ferien-, Schulungsheime	2 433	+58,1	2,8	5,1	29,8
Ferienhäuser, -wohnungen, -zentren	2 069	+60,5	3,4	5,7	27,9
Hütten, Jugendherbergen u. Ä.	.	.	.	.	.
Vorsorge- und Reha-Kliniken	550	-49,4	27,8	16,2	84,2
Campingplätze	.	.	.	.	.

Anmerkungen Seite 44



## Noch: 3.3 Leistung der Beherbergungsstätten nach Reisegebieten und Betriebsarten

## Januar bis Dezember 2016

Reisegebiet Betriebsart	Ankünfte				Übernachtungen	
	aller Gäste	Veränderung <sup>1)</sup>	ausländischer Gäste	Veränderung <sup>1)</sup>	aller Gäste	Veränderung <sup>1)</sup>
<b>Bergisches Land</b>	<b>620 721</b>	<b>-0,6</b>	<b>85 730</b>	<b>+0,5</b>	<b>1 603 651</b>	<b>-1,3</b>
Hotels	339 002	+3,9	69 376	+3,6	590 812	+2,9
Gasthöfe	3 701	-29,5	381	-34,8	8 348	-28,0
Pensionen	5 870	+17,9	443	-15,3	15 180	+11,7
Hotels garnis	.	.	.	.	.	.
Erholungs-, Ferien-, Schulungsheime	141 584	+3,0	5 810	+12,3	305 803	+0,2
Ferienhäuser, -wohnungen, -zentren	.	.	.	.	.	.
Hütten, Jugendherbergen u. Ä.	51 138	-2,6	810	+67,0	119 079	-0,3
Vorsorge- und Reha-Kliniken	17 015	+2,5	42	-6,7	417 313	-0,3
Campingplätze	10 901	-20,8	523	+73,2	26 320	-24,4
<b>Bonn und Rhein-Sieg-Kreis</b>	<b>1 424 914</b>	<b>+2,1</b>	<b>237 313</b>	<b>-0,5</b>	<b>2 863 984</b>	<b>+1,2</b>
Hotels	878 903	+3,2	166 741	-0,9	1 524 982	+2,6
Gasthöfe	13 480	-10,5	961	-16,3	28 722	-9,4
Pensionen	.	.	.	.	.	.
Hotels garnis	314 839	+2,8	57 819	+0,5	607 781	-0,1
Erholungs-, Ferien-, Schulungsheime	145 943	-3,4	4 461	+3,0	438 549	-1,2
Ferienhäuser, -wohnungen, -zentren	4 417	+11,4	751	+0,9	10 756	-9,5
Hütten, Jugendherbergen u. Ä.	49 172	+1,2	4 631	+7,0	104 264	+2,8
Vorsorge- und Reha-Kliniken	2 766	+2,0	27	-40,0	94 356	+3,8
Campingplätze	.	.	.	.	.	.
<b>Köln und Rhein-Erft-Kreis</b>	<b>3 826 179</b>	<b>-1,6</b>	<b>1 151 075</b>	<b>-3,0</b>	<b>7 107 621</b>	<b>-1,5</b>
Hotels	2 219 417	-2,3	726 322	-2,0	3 677 481	-3,1
Gasthöfe	11 659	-2,3	1 123	-17,2	24 486	-3,2
Pensionen	20 860	-6,5	10 458	-4,2	65 706	-3,6
Hotels garnis	1 267 374	-0,9	337 818	-5,8	2 243 369	-1,1
Erholungs-, Ferien-, Schulungsheime	69 897	+57,9	10 414	+142,4	483 963	+14,6
Ferienhäuser, -wohnungen, -zentren	3 469	-17,2	1 379	-38,5	26 294	-2,0
Hütten, Jugendherbergen u. Ä.	.	.	.	.	.	.
Vorsorge- und Reha-Kliniken	.	.	.	.	.	.
Campingplätze	.	.	.	.	.	.
<b>Düsseldorf und Kreis Mettmann</b>	<b>3 284 354</b>	<b>+3,0</b>	<b>1 164 008</b>	<b>+5,2</b>	<b>5 593 956</b>	<b>+4,2</b>
Hotels	2 084 203	+1,8	804 705	+5,6	3 338 659	+3,0
Gasthöfe	.	.	.	.	.	.
Pensionen	1 605	-17,1	855	-14,2	3 441	-41,3
Hotels garnis	1 096 535	+5,7	346 113	+4,1	1 995 530	+6,9
Erholungs-, Ferien-, Schulungsheime	.	.	.	.	.	.
Ferienhäuser, -wohnungen, -zentren	2 102	+40,7	774	+54,8	6 386	+45,6
Hütten, Jugendherbergen u. Ä.	59 137	-2,7	9 486	+2,2	116 249	-3,8
Vorsorge- und Reha-Kliniken	.	.	.	.	.	.
Campingplätze	.	.	.	.	.	.
<b>Ruhrgebiet</b>	<b>3 304 523</b>	<b>+2,9</b>	<b>586 102</b>	<b>+5,9</b>	<b>6 463 098</b>	<b>+3,2</b>
Hotels	2 014 464	+2,5	394 813	+3,7	3 253 921	+2,1
Gasthöfe	18 148	+10,0	1 111	+6,7	37 732	+9,2
Pensionen	18 561	+1,7	944	-11,9	52 508	+6,4
Hotels garnis	814 794	+6,9	163 679	+11,9	1 396 750	+7,0
Erholungs-, Ferien-, Schulungsheime	193 718	-4,6	2 066	-9,5	627 488	-6,9
Ferienhäuser, -wohnungen, -zentren	4 455	+23,4	237	-11,2	35 164	+13,8
Hütten, Jugendherbergen u. Ä.	172 821	-4,7	17 829	+4,8	356 284	+0,6
Vorsorge- und Reha-Kliniken	20 617	+7,8	66	-19,5	598 677	+11,2
Campingplätze	46 945	+14,8	5 357	+13,7	104 574	+14,7
<b>Bergisches Städtedreieck</b>	<b>347 072</b>	<b>+1,7</b>	<b>74 178</b>	<b>+22,3</b>	<b>806 314</b>	<b>+1,5</b>
Hotels	201 093	+1,5	57 530	+35,6	365 340	+5,6
Gasthöfe	.	.	.	.	.	.
Pensionen	.	.	.	.	.	.
Hotels garnis	103 096	+2,0	15 294	-9,3	207 308	+0,4
Erholungs-, Ferien-, Schulungsheime	20 140	-3,3	667	+43,1	92 157	-0,6
Ferienhäuser, -wohnungen, -zentren	.	.	.	.	.	.
Hütten, Jugendherbergen u. Ä.	.	.	.	.	.	.
Vorsorge- und Reha-Kliniken	.	.	.	.	.	.
Campingplätze	.	.	.	.	.	.
<b>Nordrhein-Westfalen</b>	<b>22 148 062</b>	<b>+2,0</b>	<b>4 949 614</b>	<b>+3,4</b>	<b>49 596 890</b>	<b>+1,9</b>
Hotels	12 785 265	+2,1	3 294 750	+3,9	21 854 360	+2,3
Gasthöfe	295 758	+0,2	40 484	-12,9	637 024	+0,1
Pensionen	300 389	-0,9	38 658	-1,1	1 007 373	-2,1
Hotels garnis	4 843 833	+3,2	1 128 231	+1,5	8 762 050	+3,1
Erholungs-, Ferien-, Schulungsheime	1 462 920	+2,7	44 052	+29,8	4 812 391	+1,5
Ferienhäuser, -wohnungen, -zentren	526 219	+9,6	170 227	+12,5	2 351 562	+5,9
Hütten, Jugendherbergen u. Ä.	1 067 634	-2,7	116 299	+2,0	2 324 927	-2,3
Vorsorge- und Reha-Kliniken	248 796	+0,5	931	-26,3	6 185 319	+0,8
Campingplätze	617 248	-5,2	115 982	-3,4	1 661 884	-0,7

Anmerkungen Seite 44

## Noch: 3.3 Leistung der Beherbergungsstätten nach Reisegebieten und Betriebsarten

Januar bis Dezember 2016

Reisegebiet Betriebsart	Übernachtungen		Mittlere Aufenthaltsdauer <sup>2)</sup>		Mittlere Auslastung der angebotenen Betten <sup>3)</sup>
	ausländischer Gäste	Veränderung <sup>1)</sup>	aller Gäste	ausländischer Gäste	
<b>Bergisches Land</b>	<b>187 065</b>	<b>-1,4</b>	<b>2,6</b>	<b>2,2</b>	<b>41,1</b>
Hotels	135 983	+2,3	1,7	2,0	35,4
Gasthöfe	772	-49,1	2,3	2,0	21,6
Pensionen	2 307	-44,8	2,6	5,2	33,4
Hotels garnis	.	.	.	.	.
Erholungs-, Ferien-, Schulungsheime	14 895	+4,1	2,2	2,6	32,7
Ferienhäuser, -wohnungen, -zentren	.	.	.	.	.
Hütten, Jugendherbergen u. Ä.	2 648	+55,9	2,3	3,3	34,8
Vorsorge- und Reha-Kliniken	2 801	+20,5	24,5	66,7	90,8
Campingplätze	1 496	+95,3	2,4	2,9	.
<b>Bonn und Rhein-Sieg-Kreis</b>	<b>522 878</b>	<b>-2,3</b>	<b>2,0</b>	<b>2,2</b>	<b>42,4</b>
Hotels	335 466	-1,9	1,7	2,0	42,1
Gasthöfe	2 074	-27,2	2,1	2,2	21,3
Pensionen	.	.	.	.	.
Hotels garnis	134 782	-4,7	1,9	2,3	43,8
Erholungs-, Ferien-, Schulungsheime	19 953	+1,1	3,0	4,5	40,1
Ferienhäuser, -wohnungen, -zentren	2 262	-24,9	2,4	3,0	17,2
Hütten, Jugendherbergen u. Ä.	11 956	+10,7	2,1	2,6	43,7
Vorsorge- und Reha-Kliniken	1 204	-31,2	34,1	44,6	91,1
Campingplätze	.	.	.	.	.
<b>Köln und Rhein-Erft-Kreis</b>	<b>2 217 472</b>	<b>-3,5</b>	<b>1,9</b>	<b>1,9</b>	<b>49,2</b>
Hotels	1 292 443	-2,6	1,7	1,8	46,4
Gasthöfe	2 663	-19,4	2,1	2,4	23,5
Pensionen	42 448	-1,2	3,1	4,1	54,2
Hotels garnis	688 080	-5,0	1,8	2,0	49,5
Erholungs-, Ferien-, Schulungsheime	41 043	-2,8	6,9	3,9	67,9
Ferienhäuser, -wohnungen, -zentren	16 972	-10,8	7,6	12,3	47,7
Hütten, Jugendherbergen u. Ä.	.	.	.	.	.
Vorsorge- und Reha-Kliniken	.	.	.	.	.
Campingplätze	.	.	.	.	.
<b>Düsseldorf und Kreis Mettmann</b>	<b>2 145 702</b>	<b>+5,1</b>	<b>1,7</b>	<b>1,8</b>	<b>46,1</b>
Hotels	1 400 854	+5,3	1,6	1,7	45,5
Gasthöfe	.	.	.	.	.
Pensionen	1 754	-22,6	2,1	2,1	20,2
Hotels garnis	712 337	+5,1	1,8	2,1	48,1
Erholungs-, Ferien-, Schulungsheime	.	.	.	.	.
Ferienhäuser, -wohnungen, -zentren	2 116	+30,1	3,0	2,7	45,5
Hütten, Jugendherbergen u. Ä.	20 451	-5,6	2,0	2,2	42,8
Vorsorge- und Reha-Kliniken	-	-	-	-	-
Campingplätze	.	.	.	.	.
<b>Ruhrgebiet</b>	<b>1 095 621</b>	<b>+5,7</b>	<b>2,0</b>	<b>1,9</b>	<b>43,0</b>
Hotels	717 319	+3,5	1,6	1,8	41,6
Gasthöfe	2 909	+18,7	2,1	2,6	23,6
Pensionen	3 762	-29,7	2,8	4,0	41,0
Hotels garnis	306 355	+14,2	1,7	1,9	42,1
Erholungs-, Ferien-, Schulungsheime	9 787	-33,7	3,2	4,7	39,0
Ferienhäuser, -wohnungen, -zentren	3 140	-9,2	7,9	13,2	36,6
Hütten, Jugendherbergen u. Ä.	36 018	+4,1	2,1	2,0	34,4
Vorsorge- und Reha-Kliniken	2 453	-41,3	29,0	37,2	94,9
Campingplätze	13 878	+34,2	2,2	2,6	.
<b>Bergisches Städtedreieck</b>	<b>138 469</b>	<b>+10,8</b>	<b>2,3</b>	<b>1,9</b>	<b>44,1</b>
Hotels	96 999	+24,0	1,8	1,7	44,2
Gasthöfe	.	.	.	.	.
Pensionen	.	.	.	.	.
Hotels garnis	36 724	-13,2	2,0	2,4	41,9
Erholungs-, Ferien-, Schulungsheime	2 360	+32,4	4,6	3,5	35,4
Ferienhäuser, -wohnungen, -zentren	.	.	.	.	.
Hütten, Jugendherbergen u. Ä.	.	.	.	.	.
Vorsorge- und Reha-Kliniken	.	.	.	.	.
Campingplätze	.	.	.	.	.
<b>Nordrhein-Westfalen</b>	<b>10 417 143</b>	<b>+2,7</b>	<b>2,2</b>	<b>2,1</b>	<b>43,3</b>
Hotels	6 134 003	+3,4	1,7	1,9	41,1
Gasthöfe	115 571	-5,0	2,2	2,9	24,7
Pensionen	151 616	+2,5	3,4	3,9	34,2
Hotels garnis	2 345 328	+1,6	1,8	2,1	44,2
Erholungs-, Ferien-, Schulungsheime	148 563	-2,2	3,3	3,4	38,9
Ferienhäuser, -wohnungen, -zentren	926 006	+6,0	4,5	5,4	38,4
Hütten, Jugendherbergen u. Ä.	255 170	+1,0	2,2	2,2	35,7
Vorsorge- und Reha-Kliniken	30 775	-27,1	24,9	33,1	86,4
Campingplätze	310 111	-0,4	2,7	2,7	.

Anmerkungen Seite 44

## 3.4 Leistung der Beherbergungsstätten nach Reisegebieten und Herkunftsländern

Januar bis Dezember 2016

Reisegebiet Herkunftsland (ständiger Wohnsitz)	Ankünfte		Übernachtungen			Mittlere Aufenthalts- dauer <sup>3)</sup>
	aller Gäste	Verän- derung <sup>1)</sup>	aller Gäste	Verän- derung <sup>1)</sup>	Anteil <sup>2)</sup>	
<b>Eifel und Region Aachen</b>	<b>1 237 571</b>	<b>+2,0</b>	<b>2 940 804</b>	<b>-</b>	<b>100</b>	<b>2,4</b>
<b>Bundesrepublik Deutschland</b>	<b>920 944</b>	<b>+1,6</b>	<b>2 125 222</b>	<b>+0,1</b>	<b>72,3</b>	<b>2,3</b>
<b>Ausland</b>	<b>316 627</b>	<b>+3,2</b>	<b>815 582</b>	<b>-0,2</b>	<b>27,7</b>	<b>2,6</b>
<b>Europa</b>	<b>258 035</b>	<b>+0,8</b>	<b>684 624</b>	<b>-1,8</b>	<b>83,9</b>	<b>2,7</b>
EU-Länder	240 998	+1,4	646 833	-1,1	79,3	2,7
Belgien	64 025	-0,5	154 263	+2,7	18,9	2,4
Bulgarien	511	+9,2	1 359	-2,2	0,2	2,7
Dänemark	3 505	+5,3	5 446	+3,1	0,7	1,6
Estland	208	+27,6	333	-12,4	-	1,6
Finnland	1 565	-3,6	3 115	-13,6	0,4	2,0
Frankreich	19 683	+11,2	31 083	+6,1	3,8	1,6
Griechenland	667	-34,2	2 030	-42,6	0,2	3,0
Republik Irland	1 952	+34,5	3 215	+24,1	0,4	1,6
Italien	7 735	+4,0	13 972	-4,2	1,7	1,8
Kroatien	372	-0,3	1 099	-74,7	0,1	3,0
Lettland	165	-2,9	211	-26,7	-	1,3
Litauen	266	-37,3	465	-49,6	0,1	1,7
Luxemburg	3 413	+7,3	6 444	+10,3	0,8	1,9
Malta	73	+4,3	220	+2,8	-	3,0
Niederlande	88 287	+3,2	322 878	-0,9	39,6	3,7
Österreich	6 158	+2,4	11 583	+2,9	1,4	1,9
Polen	5 394	+1,4	15 798	-2,6	1,9	2,9
Portugal	637	-32,7	1 897	-35,5	0,2	3,0
Rumänien	1 555	+13,2	3 783	-2,7	0,5	2,4
Schweden	2 933	-11,8	4 524	-13,9	0,6	1,5
Slowakische Republik	471	+6,8	1 165	-11,6	0,1	2,5
Slowenien	394	-12,1	1 256	-13,4	0,2	3,2
Spanien	4 839	-7,2	9 521	-18,5	1,2	2,0
Tschechische Republik	1 744	-8,5	3 082	-20,7	0,4	1,8
Ungarn	1 335	+16,3	4 980	+27,7	0,6	3,7
Vereinigtes Königreich	22 846	-5,4	41 917	-3,5	5,1	1,8
Zypern	265	+110,3	1 194	+70,6	0,1	4,5
Island	115	-60,5	221	-46,9	-	1,9
Norwegen	1 019	+1,4	1 859	+20,9	0,2	1,8
Russland	2 976	-18,4	7 328	-20,8	0,9	2,5
Schweiz	8 467	-1,5	15 219	+1,7	1,9	1,8
Türkei	2 504	+10,9	6 353	+19,5	0,8	2,5
Ukraine	574	+39,0	1 073	+15,9	0,1	1,9
sonstige europäische Länder	1 382	-33,8	5 738	-45,9	0,7	4,2
<b>Afrika</b>	<b>1 503</b>	<b>+15,3</b>	<b>4 970</b>	<b>-3,9</b>	<b>0,6</b>	<b>3,3</b>
Republik Südafrika	499	+23,5	1 525	+3,7	0,2	3,1
sonstige afrikanische Länder	1 004	+11,6	3 445	-6,9	0,4	3,4
<b>Asien</b>	<b>20 358</b>	<b>-2,4</b>	<b>57 506</b>	<b>+4,0</b>	<b>7,1</b>	<b>2,8</b>
Arabische Golfstaaten	5 871	-9,6	20 385	+2,2	2,5	3,5
Volksrepublik China und Hongkong	4 873	-5,5	11 639	+10,8	1,4	2,4
Indien	1 334	+26,3	5 658	+42,7	0,7	4,2
Israel	845	+1,0	3 487	+8,2	0,4	4,1
Japan	3 262	-5,5	4 749	-23,4	0,6	1,5
Südkorea	1 179	-8,5	2 305	-20,2	0,3	2,0
Taiwan	726	+23,3	1 915	+32,2	0,2	2,6
sonstige asiatische Länder	2 268	+13,9	7 368	+3,4	0,9	3,2
<b>Amerika</b>	<b>15 332</b>	<b>+1,7</b>	<b>32 313</b>	<b>-1,1</b>	<b>4,0</b>	<b>2,1</b>
Kanada	1 252	-10,4	2 879	+2,9	0,4	2,3
USA	11 791	+2,8	23 501	+2,8	2,9	2,0
sonstige nordamerikanische Länder	161	+36,4	380	+9,5	-	2,4
Mittelamerika und Karibik	394	+64,9	859	+28,6	0,1	2,2
Brasilien	868	-20,9	2 478	-33,8	0,3	2,9
sonstige südamerikanische Länder	866	+13,6	2 216	-1,5	0,3	2,6
<b>Australien</b>	<b>888</b>	<b>-11,2</b>	<b>2 283</b>	<b>+0,4</b>	<b>0,3</b>	<b>2,6</b>
<b>Neuseeland und Ozeanien</b>	<b>299</b>	<b>+20,1</b>	<b>628</b>	<b>+8,8</b>	<b>0,1</b>	<b>2,1</b>
<b>Ohne Angabe</b>	<b>20 212</b>	<b>+64,8</b>	<b>33 258</b>	<b>+36,8</b>	<b>4,1</b>	<b>1,6</b>

1) Veränderung gegenüber dem Vorjahreszeitraum in % – 2) Bei Übernachtungen von Gästen aus der Bundesrepublik Deutschland und dem Ausland: Anteil an allen Übernachtungen im Bundesgebiet; sonst: Anteil an allen Übernachtungen am Ausland zusammen. – 3) mittlere Aufenthaltsdauer in Tagen = Übernachtungen / Ankünfte

## Noch: 3.4 Leistung der Beherbergungsstätten nach Reisegebieten und Herkunftsländern

Januar bis Dezember 2016

Reisegebiet Herkunftsland (ständiger Wohnsitz)	Ankünfte		Übernachtungen			Mittlere Aufenthalts- dauer <sup>3)</sup>
	aller Gäste	Verän- derung <sup>1)</sup>	aller Gäste	Verän- derung <sup>1)</sup>	Anteil <sup>2)</sup>	
<b>Niederrhein</b>	<b>2 111 450</b>	<b>+3,8</b>	<b>4 364 023</b>	<b>+4,4</b>	<b>100</b>	<b>2,1</b>
<b>Bundesrepublik Deutschland</b>	<b>1 652 536</b>	<b>+2,6</b>	<b>3 482 563</b>	<b>+3,2</b>	<b>79,8</b>	<b>2,1</b>
<b>Ausland</b>	<b>458 914</b>	<b>+8,5</b>	<b>881 460</b>	<b>+9,0</b>	<b>20,2</b>	<b>1,9</b>
<b>Europa</b>	<b>371 559</b>	<b>+6,4</b>	<b>688 242</b>	<b>+7,3</b>	<b>78,1</b>	<b>1,9</b>
EU-Länder	333 778	+5,1	617 824	+6,3	70,1	1,9
Belgien	36 643	-0,8	66 181	-3,2	7,5	1,8
Bulgarien	1 367	+2,5	3 463	+17,0	0,4	2,5
Dänemark	7 565	+16,0	13 506	+21,6	1,5	1,8
Estland	1 357	+17,4	2 502	+40,5	0,3	1,8
Finnland	2 673	+4,8	4 558	+6,2	0,5	1,7
Frankreich	22 169	+12,0	37 431	+6,1	4,2	1,7
Griechenland	1 834	+28,6	4 411	+45,7	0,5	2,4
Republik Irland	1 616	+7,7	2 768	-6,0	0,3	1,7
Italien	19 806	+23,9	39 896	+35,9	4,5	2,0
Kroatien	816	+45,5	2 163	+11,5	0,2	2,7
Lettland	500	-43,2	860	-42,2	0,1	1,7
Litauen	823	-0,1	1 707	-16,8	0,2	2,1
Luxemburg	2 636	-1,1	3 938	-6,1	0,4	1,5
Malta	184	+25,2	343	+3,6	-	1,9
Niederlande	136 495	-1,6	230 737	-1,4	26,2	1,7
Österreich	14 303	+10,9	27 908	+1,4	3,2	2,0
Polen	15 658	+19,9	40 118	+22,7	4,6	2,6
Portugal	2 199	+32,2	5 191	+45,9	0,6	2,4
Rumänien	3 621	+11,3	11 866	+13,7	1,3	3,3
Schweden	5 166	+8,3	9 186	+15,8	1,0	1,8
Slowakische Republik	2 107	+18,0	5 269	+38,3	0,6	2,5
Slowenien	986	+19,1	2 241	+26,5	0,3	2,3
Spanien	12 184	-1,3	21 930	-6,1	2,5	1,8
Tschechische Republik	5 153	+39,1	13 096	+50,8	1,5	2,5
Ungarn	3 020	+21,4	7 477	+15,9	0,8	2,5
Vereinigtes Königreich	32 731	+11,1	58 731	+14,2	6,7	1,8
Zypern	166	+2,5	347	+24,8	-	2,1
Island	257	-55,1	376	-64,8	-	1,5
Norwegen	2 781	+22,1	4 824	+16,6	0,5	1,7
Russland	4 232	-1,9	9 568	-6,5	1,1	2,3
Schweiz	16 844	+18,2	30 085	+23,2	3,4	1,8
Türkei	6 570	+27,9	13 040	+29,9	1,5	2,0
Ukraine	1 190	+30,1	2 354	+22,3	0,3	2,0
sonstige europäische Länder	5 907	+37,6	10 171	+22,9	1,2	1,7
<b>Afrika</b>	<b>2 082</b>	<b>+8,0</b>	<b>4 498</b>	<b>+6,5</b>	<b>0,5</b>	<b>2,2</b>
Republik Südafrika	494	+0,4	1 047	+0,5	0,1	2,1
sonstige afrikanische Länder	1 588	+10,7	3 451	+8,5	0,4	2,2
<b>Asien</b>	<b>27 839</b>	<b>+21,8</b>	<b>74 628</b>	<b>+18,5</b>	<b>8,5</b>	<b>2,7</b>
Arabische Golfstaaten	3 254	+14,9	14 646	-8,8	1,7	4,5
Volksrepublik China und Hongkong	12 013	+13,8	25 886	+16,3	2,9	2,2
Indien	2 283	+47,5	8 219	+38,0	0,9	3,6
Israel	1 592	+30,2	4 985	+85,7	0,6	3,1
Japan	2 753	+31,8	7 103	+42,1	0,8	2,6
Südkorea	911	-10,5	1 933	-13,2	0,2	2,1
Taiwan	640	+36,2	1 760	+58,0	0,2	2,8
sonstige asiatische Länder	4 393	+40,6	10 096	+32,0	1,1	2,3
<b>Amerika</b>	<b>21 419</b>	<b>+20,5</b>	<b>43 038</b>	<b>+17,9</b>	<b>4,9</b>	<b>2,0</b>
Kanada	1 683	+3,1	3 784	+7,2	0,4	2,2
USA	16 340	+15,1	31 668	+13,8	3,6	1,9
sonstige nordamerikanische Länder	66	-46,8	235	-16,1	-	3,6
Mittelamerika und Karibik	936	+105,7	1 724	+81,7	0,2	1,8
Brasilien	1 209	+66,8	2 993	+35,9	0,3	2,5
sonstige südamerikanische Länder	1 185	+84,3	2 634	+51,5	0,3	2,2
<b>Australien</b>	<b>1 050</b>	<b>+14,3</b>	<b>2 105</b>	<b>-5,0</b>	<b>0,2</b>	<b>2,0</b>
<b>Neuseeland und Ozeanien</b>	<b>284</b>	<b>+53,5</b>	<b>549</b>	<b>+52,1</b>	<b>0,1</b>	<b>1,9</b>
<b>Ohne Angabe</b>	<b>34 681</b>	<b>+15,1</b>	<b>68 400</b>	<b>+12,2</b>	<b>7,8</b>	<b>2,0</b>

Anmerkungen Seite 66

## Noch: 3.4 Leistung der Beherbergungsstätten nach Reisegebieten und Herkunftsländern

Januar bis Dezember 2016

Reisegebiet Herkunftsland (ständiger Wohnsitz)	Ankünfte		Übernachtungen			Mittlere Aufenthalts- dauer <sup>3)</sup>
	aller Gäste	Verän- derung <sup>1)</sup>	aller Gäste	Verän- derung <sup>1)</sup>	Anteil <sup>2)</sup>	
<b>Münsterland</b>	<b>1 670 604</b>	<b>+2,4</b>	<b>3 861 335</b>	<b>+2,8</b>	<b>100</b>	<b>2,3</b>
<b>Bundesrepublik Deutschland</b>	<b>1 496 475</b>	<b>+2,7</b>	<b>3 464 689</b>	<b>+2,6</b>	<b>89,7</b>	<b>2,3</b>
<b>Ausland</b>	<b>174 129</b>	<b>+0,4</b>	<b>396 646</b>	<b>+4,3</b>	<b>10,3</b>	<b>2,3</b>
<b>Europa</b>	<b>148 342</b>	<b>+0,4</b>	<b>338 064</b>	<b>+5,1</b>	<b>85,2</b>	<b>2,3</b>
EU-Länder	129 836	-0,1	297 499	+4,6	75,0	2,3
Belgien	8 081	-0,7	16 072	+2,7	4,1	2,0
Bulgarien	608	+22,8	5 505	+89,0	1,4	9,1
Dänemark	8 468	-3,2	12 041	-4,7	3,0	1,4
Estland	164	-1,8	277	-15,5	0,1	1,7
Finnland	1 123	-7,2	1 722	-10,2	0,4	1,5
Frankreich	7 668	-3,2	12 731	-2,3	3,2	1,7
Griechenland	492	+14,2	1 170	+2,5	0,3	2,4
Republik Irland	495	-5,9	1 016	-20,6	0,3	2,1
Italien	5 012	+0,5	11 801	+23,0	3,0	2,4
Kroatien	380	-40,9	5 338	+225,7	1,3	14,0
Lettland	227	-22,5	418	-44,1	0,1	1,8
Litauen	364	-0,5	929	+45,8	0,2	2,6
Luxemburg	1 584	-4,2	2 561	-6,7	0,6	1,6
Malta	38	+15,2	76	+8,6	-	2,0
Niederlande	57 429	-1,2	119 736	-4,9	30,2	2,1
Österreich	6 128	+10,8	12 608	+21,3	3,2	2,1
Polen	7 409	+8,1	36 086	+13,0	9,1	4,9
Portugal	703	+16,2	1 663	+13,2	0,4	2,4
Rumänien	1 004	+5,1	8 659	+69,7	2,2	8,6
Schweden	5 570	-3,3	8 178	+8,6	2,1	1,5
Slowakische Republik	588	+2,4	4 175	+22,1	1,1	7,1
Slowenien	379	-10,8	1 761	-27,7	0,4	4,6
Spanien	3 422	+13,9	7 203	+21,8	1,8	2,1
Tschechische Republik	1 785	+2,3	4 407	+4,0	1,1	2,5
Ungarn	1 062	+5,9	3 832	-6,2	1,0	3,6
Vereinigtes Königreich	9 629	-0,6	17 481	-1,1	4,4	1,8
Zypern	24	-11,1	53	-40,4	-	2,2
Island	101	+16,1	183	+8,3	-	1,8
Norwegen	2 324	-14,7	3 665	-8,2	0,9	1,6
Russland	2 182	-15,0	6 018	-12,0	1,5	2,8
Schweiz	7 380	+1,1	14 196	+2,9	3,6	1,9
Türkei	1 157	+7,5	2 359	+8,4	0,6	2,0
Ukraine	628	+1,6	1 908	+15,3	0,5	3,0
sonstige europäische Länder	4 734	+35,1	12 236	+45,3	3,1	2,6
<b>Afrika</b>	<b>662</b>	<b>-9,6</b>	<b>1 996</b>	<b>-10,5</b>	<b>0,5</b>	<b>3,0</b>
Republik Südafrika	229	-12,9	667	-17,6	0,2	2,9
sonstige afrikanische Länder	433	-7,7	1 329	-6,5	0,3	3,1
<b>Asien</b>	<b>5 686</b>	<b>-5,7</b>	<b>15 266</b>	<b>-8,4</b>	<b>3,8</b>	<b>2,7</b>
Arabische Golfstaaten	672	+14,9	1 950	+27,3	0,5	2,9
Volksrepublik China und Hongkong	1 901	+8,3	5 181	+5,4	1,3	2,7
Indien	371	-5,6	1 101	-10,2	0,3	3,0
Israel	399	-18,9	914	-17,0	0,2	2,3
Japan	940	-13,7	2 160	-4,9	0,5	2,3
Südkorea	282	-21,7	689	-27,8	0,2	2,4
Taiwan	173	+11,6	363	+4,9	0,1	2,1
sonstige asiatische Länder	948	-21,0	2 908	-32,6	0,7	3,1
<b>Amerika</b>	<b>7 194</b>	<b>-2,5</b>	<b>17 523</b>	<b>-0,1</b>	<b>4,4</b>	<b>2,4</b>
Kanada	644	-8,9	1 533	-11,0	0,4	2,4
USA	5 364	-2,3	12 578	-2,7	3,2	2,3
sonstige nordamerikanische Länder	23	-25,8	93	+24,0	-	4,0
Mittelamerika und Karibik	193	-14,6	458	-11,9	0,1	2,4
Brasilien	541	-2,5	1 728	+19,3	0,4	3,2
sonstige südamerikanische Länder	429	+14,7	1 133	+34,6	0,3	2,6
<b>Australien</b>	<b>592</b>	<b>-8,4</b>	<b>1 530</b>	<b>-2,4</b>	<b>0,4</b>	<b>2,6</b>
<b>Neuseeland und Ozeanien</b>	<b>161</b>	<b>-18,7</b>	<b>384</b>	<b>-21,0</b>	<b>0,1</b>	<b>2,4</b>
<b>Ohne Angabe</b>	<b>11 492</b>	<b>+8,7</b>	<b>21 883</b>	<b>+8,8</b>	<b>5,5</b>	<b>1,9</b>

Anmerkungen Seite 66

## Noch: 3.4 Leistung der Beherbergungsstätten nach Reisegebieten und Herkunftsländern

Januar bis Dezember 2016

Reisegebiet Herkunftsland (ständiger Wohnsitz)	Ankünfte		Übernachtungen			Mittlere Aufenthalts- dauer <sup>3)</sup>
	aller Gäste	Verän- derung <sup>1)</sup>	aller Gäste	Verän- derung <sup>1)</sup>	Anteil <sup>2)</sup>	
<b>Teutoburger Wald</b>	<b>2 003 427</b>	<b>+2,7</b>	<b>6 695 073</b>	<b>+1,3</b>	<b>100</b>	<b>3,3</b>
<b>Bundesrepublik Deutschland</b>	<b>1 777 339</b>	<b>+2,2</b>	<b>6 118 066</b>	<b>+1,2</b>	<b>91,4</b>	<b>3,4</b>
<b>Ausland</b>	<b>226 088</b>	<b>+6,1</b>	<b>577 007</b>	<b>+2,3</b>	<b>8,6</b>	<b>2,6</b>
<b>Europa</b>	<b>176 544</b>	<b>-</b>	<b>451 844</b>	<b>-0,4</b>	<b>78,3</b>	<b>2,6</b>
EU-Länder	152 857	-0,4	393 886	-1,2	68,3	2,6
Belgien	9 314	-4,9	16 679	-10,5	2,9	1,8
Bulgarien	705	+37,7	2 288	+40,5	0,4	3,2
Dänemark	7 086	+0,9	14 079	-0,2	2,4	2,0
Estland	304	-18,7	554	-7,8	0,1	1,8
Finnland	1 498	-9,4	2 580	-27,9	0,4	1,7
Frankreich	11 125	+6,8	20 859	+5,8	3,6	1,9
Griechenland	797	+16,2	2 193	+8,1	0,4	2,8
Republik Irland	708	-23,5	1 630	-40,7	0,3	2,3
Italien	6 869	+1,6	14 061	-7,0	2,4	2,0
Kroatien	360	-4,3	1 139	+33,4	0,2	3,2
Lettland	438	+5,5	764	-8,7	0,1	1,7
Litauen	1 332	+42,2	2 813	+16,4	0,5	2,1
Luxemburg	1 018	-10,2	1 737	-19,2	0,3	1,7
Malta	106	-27,9	205	-34,5	-	1,9
Niederlande	54 151	+1,8	153 717	-1,4	26,6	2,8
Österreich	8 913	+2,0	20 161	-2,5	3,5	2,3
Polen	12 391	+2,5	36 722	-1,4	6,4	3,0
Portugal	1 042	+32,2	3 898	-26,1	0,7	3,7
Rumänien	2 096	-60,9	22 430	+11,7	3,9	10,7
Schweden	3 731	-5,9	6 419	-6,8	1,1	1,7
Slowakische Republik	829	+4,4	3 411	-5,2	0,6	4,1
Slowenien	656	+3,6	2 014	+31,6	0,3	3,1
Spanien	4 554	+15,1	10 769	+19,0	1,9	2,4
Tschechische Republik	5 003	+17,2	13 002	+13,2	2,3	2,6
Ungarn	1 680	+3,8	4 147	-10,5	0,7	2,5
Vereinigtes Königreich	16 095	-4,8	35 483	-4,6	6,1	2,2
Zypern	56	+19,1	132	-42,1	-	2,4
Island	271	+122,1	554	+140,9	0,1	2,0
Norwegen	1 585	+15,3	3 194	+35,9	0,6	2,0
Russland	3 120	-11,4	9 821	+5,3	1,7	3,1
Schweiz	9 749	+5,5	18 886	+3,5	3,3	1,9
Türkei	2 093	-1,5	5 228	-18,4	0,9	2,5
Ukraine	871	+14,0	2 764	+28,6	0,5	3,2
sonstige europäische Länder	5 998	+3,4	17 511	+6,7	3,0	2,9
<b>Afrika</b>	<b>931</b>	<b>-10,2</b>	<b>4 057</b>	<b>-15,1</b>	<b>0,7</b>	<b>4,4</b>
Republik Südafrika	322	-10,3	1 005	-6,7	0,2	3,1
sonstige afrikanische Länder	609	-10,2	3 052	-17,5	0,5	5,0
<b>Asien</b>	<b>10 567</b>	<b>+3,8</b>	<b>47 008</b>	<b>-6,6</b>	<b>8,1</b>	<b>4,4</b>
Arabische Golfstaaten	985	-8,0	14 421	-35,2	2,5	14,6
Volksrepublik China und Hongkong	3 859	+8,2	13 121	+28,1	2,3	3,4
Indien	951	+0,4	3 318	-13,2	0,6	3,5
Israel	448	+17,3	1 016	+29,1	0,2	2,3
Japan	1 804	+6,7	4 737	+10,4	0,8	2,6
Südkorea	490	+39,2	1 205	-0,2	0,2	2,5
Taiwan	304	-5,3	693	-17,3	0,1	2,3
sonstige asiatische Länder	1 726	-6,9	8 497	+23,2	1,5	4,9
<b>Amerika</b>	<b>9 484</b>	<b>+10,0</b>	<b>25 399</b>	<b>+11,7</b>	<b>4,4</b>	<b>2,7</b>
Kanada	816	+4,1	2 051	+4,7	0,4	2,5
USA	6 664	+11,4	17 763	+13,6	3,1	2,7
sonstige nordamerikanische Länder	74	+19,4	232	+34,1	-	3,1
Mittelamerika und Karibik	429	+4,6	1 235	-6,4	0,2	2,9
Brasilien	631	-18,4	1 892	-11,8	0,3	3,0
sonstige südamerikanische Länder	870	+41,5	2 226	+46,5	0,4	2,6
<b>Australien</b>	<b>814</b>	<b>+3,7</b>	<b>2 141</b>	<b>+6,4</b>	<b>0,4</b>	<b>2,6</b>
<b>Neuseeland und Ozeanien</b>	<b>170</b>	<b>-28,0</b>	<b>417</b>	<b>-16,6</b>	<b>0,1</b>	<b>2,5</b>
<b>Ohne Angabe</b>	<b>27 578</b>	<b>+74,6</b>	<b>46 141</b>	<b>+54,0</b>	<b>8,0</b>	<b>1,7</b>

Anmerkungen Seite 66

## Noch: 3.4 Leistung der Beherbergungsstätten nach Reisegebieten und Herkunftsländern

Januar bis Dezember 2016

Reisegebiet Herkunftsland (ständiger Wohnsitz)	Ankünfte		Übernachtungen			Mittlere Aufenthalts- dauer <sup>3)</sup>
	aller Gäste	Verän- derung <sup>1)</sup>	aller Gäste	Verän- derung <sup>1)</sup>	Anteil <sup>2)</sup>	
<b>Sauerland</b>	<b>2 075 238</b>	<b>+3,8</b>	<b>6 499 617</b>	<b>+3,1</b>	<b>100</b>	<b>3,1</b>
<b>Bundesrepublik Deutschland</b>	<b>1 650 234</b>	<b>+2,8</b>	<b>5 182 354</b>	<b>+2,1</b>	<b>79,7</b>	<b>3,1</b>
<b>Ausland</b>	<b>425 004</b>	<b>+7,9</b>	<b>1 317 263</b>	<b>+7,2</b>	<b>20,3</b>	<b>3,1</b>
<b>Europa</b>	<b>404 383</b>	<b>+8,0</b>	<b>1 267 719</b>	<b>+7,5</b>	<b>96,2</b>	<b>3,1</b>
EU-Länder	392 135	+8,2	1 234 399	+8,1	93,7	3,1
Belgien	42 099	+9,8	131 633	+12,5	10,0	3,1
Bulgarien	846	+59,0	3 153	+77,8	0,2	3,7
Dänemark	6 123	+9,2	19 043	+15,6	1,4	3,1
Estland	110	-9,1	165	+5,1	-	1,5
Finnland	446	-3,9	886	-8,3	0,1	2,0
Frankreich	5 788	+14,6	12 222	+12,4	0,9	2,1
Griechenland	269	+37,2	685	-5,1	0,1	2,5
Republik Irland	342	+40,7	961	+75,7	0,1	2,8
Italien	4 223	+11,7	11 180	-0,7	0,8	2,6
Kroatien	151	-5,0	342	-16,4	-	2,3
Lettland	218	-3,1	696	-14,5	0,1	3,2
Litauen	223	+19,9	611	-8,1	-	2,7
Luxemburg	752	+9,6	1 854	-4,1	0,1	2,5
Malta	36	-46,3	131	-33,8	-	3,6
Niederlande	300 331	+7,4	959 287	+6,6	72,8	3,2
Österreich	5 694	+9,0	12 498	+0,8	0,9	2,2
Polen	5 292	+14,5	16 573	+18,4	1,3	3,1
Portugal	1 699	+144,1	8 729	+163,5	0,7	5,1
Rumänien	1 730	-12,6	7 395	+6,0	0,6	4,3
Schweden	1 541	+4,4	2 676	-4,2	0,2	1,7
Slowakische Republik	732	+50,3	3 758	+59,0	0,3	5,1
Slowenien	488	-10,6	1 808	-18,9	0,1	3,7
Spanien	1 863	+4,2	3 997	-13,3	0,3	2,1
Tschechische Republik	3 107	+11,4	9 315	+34,5	0,7	3,0
Ungarn	1 117	+3,0	4 640	+27,0	0,4	4,2
Vereinigtes Königreich	6 899	+9,2	19 187	+5,2	1,5	2,8
Zypern	16	+14,3	974	+1,2	0,1	60,9
Island	57	-68,9	108	-60,9	-	1,9
Norwegen	657	-2,1	1 231	+1,6	0,1	1,9
Russland	1 188	-22,5	3 313	-22,9	0,3	2,8
Schweiz	4 873	+0,2	10 500	-12,4	0,8	2,2
Türkei	1 153	+29,0	2 138	-3,1	0,2	1,9
Ukraine	288	+8,7	697	-19,7	0,1	2,4
sonstige europäische Länder	4 032	+3,4	15 333	-5,5	1,2	3,8
<b>Afrika</b>	<b>508</b>	<b>+26,4</b>	<b>1 734</b>	<b>+15,4</b>	<b>0,1</b>	<b>3,4</b>
Republik Südafrika	182	+46,8	513	+3,0	-	2,8
sonstige afrikanische Länder	326	+17,3	1 221	+21,5	0,1	3,7
<b>Asien</b>	<b>4 872</b>	<b>-4,0</b>	<b>15 070</b>	<b>-6,5</b>	<b>1,1</b>	<b>3,1</b>
Arabische Golfstaaten	544	+36,0	1 266	-9,1	0,1	2,3
Volksrepublik China und Hongkong	1 830	+2,2	5 033	-8,6	0,4	2,8
Indien	522	-16,5	3 072	+23,5	0,2	5,9
Israel	177	+8,6	368	+19,5	-	2,1
Japan	662	+2,5	1 329	-8,3	0,1	2,0
Südkorea	259	-63,8	624	-70,4	-	2,4
Taiwan	155	-7,7	342	-12,3	-	2,2
sonstige asiatische Länder	723	+28,0	3 036	+22,9	0,2	4,2
<b>Amerika</b>	<b>4 385</b>	<b>+8,9</b>	<b>11 972</b>	<b>-6,3</b>	<b>0,9</b>	<b>2,7</b>
Kanada	597	-5,7	1 855	-13,7	0,1	3,1
USA	2 874	+13,6	6 917	-5,0	0,5	2,4
sonstige nordamerikanische Länder	64	+68,4	374	+125,3	-	5,8
Mittelamerika und Karibik	344	-4,7	1 379	-9,1	0,1	4,0
Brasilien	324	+33,9	946	+9,5	0,1	2,9
sonstige südamerikanische Länder	182	-18,4	501	-37,3	-	2,8
<b>Australien</b>	<b>278</b>	<b>-9,2</b>	<b>625</b>	<b>-24,5</b>	<b>-</b>	<b>2,2</b>
<b>Neuseeland und Ozeanien</b>	<b>53</b>	<b>-50,0</b>	<b>111</b>	<b>-51,5</b>	<b>-</b>	<b>2,1</b>
<b>Ohne Angabe</b>	<b>10 525</b>	<b>+12,5</b>	<b>20 032</b>	<b>+11,7</b>	<b>1,5</b>	<b>1,9</b>

Anmerkungen Seite 66

## Noch: 3.4 Leistung der Beherbergungsstätten nach Reisegebieten und Herkunftsländern

Januar bis Dezember 2016

Reisegebiet Herkunftsland (ständiger Wohnsitz)	Ankünfte		Übernachtungen			Mittlere Aufenthalts- dauer <sup>3)</sup>
	aller Gäste	Verän- derung <sup>1)</sup>	aller Gäste	Verän- derung <sup>1)</sup>	Anteil <sup>2)</sup>	
<b>Siegerland-Wittgenstein</b>	<b>242 009</b>	<b>+2,3</b>	<b>797 414</b>	<b>-0,4</b>	<b>100</b>	<b>3,3</b>
<b>Bundesrepublik Deutschland</b>	<b>191 563</b>	<b>+1,0</b>	<b>675 436</b>	<b>-1,3</b>	<b>84,7</b>	<b>3,5</b>
<b>Ausland</b>	<b>50 446</b>	<b>+7,4</b>	<b>121 978</b>	<b>+4,9</b>	<b>15,3</b>	<b>2,4</b>
<b>Europa</b>	<b>35 751</b>	<b>+4,5</b>	<b>89 079</b>	<b>+2,6</b>	<b>73,0</b>	<b>2,5</b>
EU-Länder	32 962	+6,3	83 539	+4,1	68,5	2,5
Belgien	1 852	+6,8	3 994	+13,3	3,3	2,2
Bulgarien	63	+43,2	102	+10,9	0,1	1,6
Dänemark	561	-9,2	1 026	-13,6	0,8	1,8
Estland	226	x	436	x	0,4	1,9
Finnland	226	+20,9	459	+12,5	0,4	2,0
Frankreich	1 449	-9,6	2 456	-19,0	2,0	1,7
Griechenland	121	+75,4	270	+67,7	0,2	2,2
Republik Irland	73	-15,1	204	+15,3	0,2	2,8
Italien	1 124	+1,4	1 971	-15,8	1,6	1,8
Kroatien	78	+4,0	119	-0,8	0,1	1,5
Lettland	37	-39,3	127	-31,7	0,1	3,4
Litauen	96	+20,0	205	+41,4	0,2	2,1
Luxemburg	167	-8,7	326	-4,7	0,3	2,0
Malta	4	-33,3	5	-70,6	-	1,3
Niederlande	20 128	+11,0	55 659	+6,7	45,6	2,8
Österreich	1 617	+6,1	3 805	+9,6	3,1	2,4
Polen	1 140	-3,6	3 024	+21,7	2,5	2,7
Portugal	75	-35,3	178	-29,6	0,1	2,4
Rumänien	381	+32,8	1 348	+14,6	1,1	3,5
Schweden	393	-19,0	699	-9,8	0,6	1,8
Slowakische Republik	210	+41,9	466	+27,0	0,4	2,2
Slowenien	115	+27,8	196	+8,3	0,2	1,7
Spanien	397	-4,3	817	-10,7	0,7	2,1
Tschechische Republik	673	-	1 326	-11,4	1,1	2,0
Ungarn	225	-34,8	714	-20,6	0,6	3,2
Vereinigtes Königreich	1 525	-13,0	3 587	-15,9	2,9	2,4
Zypern	6	+100,0	20	+300,0	-	3,3
Island	15	+50,0	21	+110,0	-	1,4
Norwegen	187	-22,7	453	-22,7	0,4	2,4
Russland	365	-35,1	881	-41,1	0,7	2,4
Schweiz	1 609	-8,1	2 901	-9,5	2,4	1,8
Türkei	300	+13,6	733	+53,7	0,6	2,4
Ukraine	121	-2,4	241	+2,1	0,2	2,0
sonstige europäische Länder	192	-25,9	310	-47,6	0,3	1,6
<b>Afrika</b>	<b>303</b>	<b>+38,4</b>	<b>1 337</b>	<b>+94,9</b>	<b>1,1</b>	<b>4,4</b>
Republik Südafrika	119	+41,7	296	+48,0	0,2	2,5
sonstige afrikanische Länder	184	+36,3	1 041	+114,2	0,9	5,7
<b>Asien</b>	<b>1 944</b>	<b>+6,8</b>	<b>5 011</b>	<b>-7,7</b>	<b>4,1</b>	<b>2,6</b>
Arabische Golfstaaten	149	-0,7	347	-18,7	0,3	2,3
Volksrepublik China und Hongkong	789	+33,3	1 943	+0,3	1,6	2,5
Indien	216	+1,4	835	-0,4	0,7	3,9
Israel	60	-7,7	129	-20,4	0,1	2,2
Japan	320	+7,4	788	-3,4	0,6	2,5
Südkorea	113	-22,6	302	-5,9	0,2	2,7
Taiwan	39	+11,4	145	+110,1	0,1	3,7
sonstige asiatische Länder	258	-19,6	522	-39,2	0,4	2,0
<b>Amerika</b>	<b>1 562</b>	<b>-6,6</b>	<b>5 021</b>	<b>+10,2</b>	<b>4,1</b>	<b>3,2</b>
Kanada	161	+35,3	409	+37,7	0,3	2,5
USA	1 070	-17,1	3 583	+5,6	2,9	3,3
sonstige nordamerikanische Länder	8	-52,9	17	-46,9	-	2,1
Mittelamerika und Karibik	103	+202,9	461	+361,0	0,4	4,5
Brasilien	114	+7,5	325	-36,4	0,3	2,9
sonstige südamerikanische Länder	106	-	226	+0,9	0,2	2,1
<b>Australien</b>	<b>85</b>	<b>-9,6</b>	<b>476</b>	<b>+112,5</b>	<b>0,4</b>	<b>5,6</b>
<b>Neuseeland und Ozeanien</b>	<b>21</b>	<b>+200,0</b>	<b>48</b>	<b>+92,0</b>	<b>-</b>	<b>2,3</b>
<b>Ohne Angabe</b>	<b>10 780</b>	<b>+20,7</b>	<b>21 006</b>	<b>+13,3</b>	<b>17,2</b>	<b>1,9</b>

Anmerkungen Seite 66



## Noch: 3.4 Leistung der Beherbergungsstätten nach Reisegebieten und Herkunftsländern

Januar bis Dezember 2016

Reisegebiet Herkunftsland (ständiger Wohnsitz)	Ankünfte		Übernachtungen			Mittlere Aufenthalts- dauer <sup>3)</sup>
	aller Gäste	Verän- derung <sup>1)</sup>	aller Gäste	Verän- derung <sup>1)</sup>	Anteil <sup>2)</sup>	
<b>Bergisches Land</b>	<b>620 721</b>	<b>-0,6</b>	<b>1 603 651</b>	<b>-1,3</b>	<b>100</b>	<b>2,6</b>
<b>Bundesrepublik Deutschland</b>	<b>534 991</b>	<b>-0,8</b>	<b>1 416 586</b>	<b>-1,3</b>	<b>88,3</b>	<b>2,6</b>
<b>Ausland</b>	<b>85 730</b>	<b>+0,5</b>	<b>187 065</b>	<b>-1,4</b>	<b>11,7</b>	<b>2,2</b>
<b>Europa</b>	<b>61 700</b>	<b>-2,7</b>	<b>131 317</b>	<b>-5,4</b>	<b>70,2</b>	<b>2,1</b>
EU-Länder	54 132	-2,6	116 034	-5,5	62,0	2,1
Belgien	6 373	+8,5	12 206	+14,4	6,5	1,9
Bulgarien	299	+3,5	1 114	+3,2	0,6	3,7
Dänemark	1 368	-10,1	2 481	-8,9	1,3	1,8
Estland	137	-3,5	270	-12,3	0,1	2,0
Finnland	393	-22,6	642	-20,2	0,3	1,6
Frankreich	5 138	+11,7	9 451	+12,8	5,1	1,8
Griechenland	378	+4,7	827	-20,5	0,4	2,2
Republik Irland	242	+7,6	513	-13,6	0,3	2,1
Italien	3 316	-22,4	7 043	-23,8	3,8	2,1
Kroatien	405	+25,0	2 625	+10,8	1,4	6,5
Lettland	198	-15,0	271	-51,9	0,1	1,4
Litauen	203	+1,0	486	+51,4	0,3	2,4
Luxemburg	961	+12,9	4 298	+23,5	2,3	4,5
Malta	27	-34,1	96	+17,1	0,1	3,6
Niederlande	13 965	+1,3	26 976	+4,2	14,4	1,9
Österreich	2 766	-9,9	5 857	-4,9	3,1	2,1
Polen	3 031	-24,1	7 787	-41,3	4,2	2,6
Portugal	388	+18,7	755	-0,7	0,4	1,9
Rumänien	640	+37,6	2 927	+51,0	1,6	4,6
Schweden	1 381	-1,8	2 510	+2,0	1,3	1,8
Slowakische Republik	754	-11,1	2 031	-29,5	1,1	2,7
Slowenien	425	-57,2	1 832	-64,2	1,0	4,3
Spanien	1 757	-13,7	3 750	-11,5	2,0	2,1
Tschechische Republik	1 642	-7,0	4 113	-10,2	2,2	2,5
Ungarn	984	-6,3	3 178	+29,9	1,7	3,2
Vereinigtes Königreich	6 933	+9,5	11 898	+5,5	6,4	1,7
Zypern	28	-3,4	97	+2,1	0,1	3,5
Island	31	+24,0	58	+13,7	-	1,9
Norwegen	407	-20,0	735	-9,6	0,4	1,8
Russland	1 246	-3,6	2 771	-6,7	1,5	2,2
Schweiz	3 915	-1,8	6 993	-2,9	3,7	1,8
Türkei	659	-27,5	1 597	-22,9	0,9	2,4
Ukraine	288	+20,5	860	+48,8	0,5	3,0
sonstige europäische Länder	1 022	+14,7	2 269	-2,0	1,2	2,2
<b>Afrika</b>	<b>543</b>	<b>+17,5</b>	<b>2 009</b>	<b>+22,7</b>	<b>1,1</b>	<b>3,7</b>
Republik Südafrika	192	+45,5	996	+83,1	0,5	5,2
sonstige afrikanische Länder	351	+6,4	1 013	-7,3	0,5	2,9
<b>Asien</b>	<b>10 555</b>	<b>-8,5</b>	<b>26 465</b>	<b>-3,1</b>	<b>14,1</b>	<b>2,5</b>
Arabische Golfstaaten	249	-35,2	673	-25,2	0,4	2,7
Volksrepublik China und Hongkong	6 359	-19,0	14 085	-15,4	7,5	2,2
Indien	749	-2,1	3 230	+10,9	1,7	4,3
Israel	330	+25,5	1 686	+176,4	0,9	5,1
Japan	738	-6,1	1 761	-22,0	0,9	2,4
Südkorea	278	+7,3	758	-7,8	0,4	2,7
Taiwan	922	+132,8	1 749	+163,4	0,9	1,9
sonstige asiatische Länder	930	+12,7	2 523	+1,0	1,3	2,7
<b>Amerika</b>	<b>4 941</b>	<b>+3,5</b>	<b>11 922</b>	<b>-1,1</b>	<b>6,4</b>	<b>2,4</b>
Kanada	349	+22,5	786	-0,8	0,4	2,3
USA	2 421	-12,5	6 027	-14,2	3,2	2,5
sonstige nordamerikanische Länder	601	+186,2	1 225	+114,2	0,7	2,0
Mittelamerika und Karibik	301	-3,2	766	-7,5	0,4	2,5
Brasilien	355	-52,8	1 154	-27,2	0,6	3,3
sonstige südamerikanische Länder	914	+104,5	1 964	+56,9	1,0	2,1
<b>Australien</b>	<b>578</b>	<b>+88,3</b>	<b>955</b>	<b>-1,1</b>	<b>0,5</b>	<b>1,7</b>
<b>Neuseeland und Ozeanien</b>	<b>92</b>	<b>+43,8</b>	<b>158</b>	<b>-0,6</b>	<b>0,1</b>	<b>1,7</b>
<b>Ohne Angabe</b>	<b>7 321</b>	<b>+54,8</b>	<b>14 239</b>	<b>+60,2</b>	<b>7,6</b>	<b>1,9</b>

Anmerkungen Seite 66

## Noch: 3.4 Leistung der Beherbergungsstätten nach Reisegebieten und Herkunftsländern

Januar bis Dezember 2016

Reisegebiet Herkunftsland (ständiger Wohnsitz)	Ankünfte		Übernachtungen			Mittlere Aufenthalts- dauer <sup>3)</sup>
	aller Gäste	Verän- derung <sup>1)</sup>	aller Gäste	Verän- derung <sup>1)</sup>	Anteil <sup>2)</sup>	
<b>Bonn und Rhein-Sieg-Kreis</b>	<b>1 424 914</b>	<b>+2,1</b>	<b>2 863 984</b>	<b>+1,2</b>	<b>100</b>	<b>2,0</b>
<b>Bundesrepublik Deutschland</b>	<b>1 187 601</b>	<b>+2,6</b>	<b>2 341 106</b>	<b>+2,1</b>	<b>81,7</b>	<b>2,0</b>
<b>Ausland</b>	<b>237 313</b>	<b>-0,5</b>	<b>522 878</b>	<b>-2,3</b>	<b>18,3</b>	<b>2,2</b>
<b>Europa</b>	<b>166 661</b>	<b>+4,3</b>	<b>344 866</b>	<b>+1,9</b>	<b>66,0</b>	<b>2,1</b>
EU-Länder	139 648	+3,3	288 425	+1,9	55,2	2,1
Belgien	18 913	+8,0	38 468	+9,7	7,4	2,0
Bulgarien	485	-35,3	1 113	-37,1	0,2	2,3
Dänemark	2 267	-7,5	4 366	-6,6	0,8	1,9
Estland	282	-5,7	724	+6,9	0,1	2,6
Finnland	1 124	-16,9	2 259	-12,4	0,4	2,0
Frankreich	12 154	+1,1	23 154	-2,4	4,4	1,9
Griechenland	1 212	-6,9	2 927	-6,5	0,6	2,4
Republik Irland	1 141	-3,9	2 407	-1,7	0,5	2,1
Italien	8 959	+3,2	18 104	-3,9	3,5	2,0
Kroatien	570	-3,9	1 737	-16,3	0,3	3,0
Lettland	383	-13,9	849	-22,0	0,2	2,2
Litauen	517	-15,5	1 006	-44,6	0,2	1,9
Luxemburg	4 126	+17,2	7 424	+27,1	1,4	1,8
Malta	106	-73,6	196	-80,3	-	1,8
Niederlande	29 956	+7,6	57 435	+9,5	11,0	1,9
Österreich	10 334	+11,3	18 702	+5,4	3,6	1,8
Polen	5 988	-8,5	16 592	-2,7	3,2	2,8
Portugal	1 010	+38,7	2 944	+12,2	0,6	2,9
Rumänien	1 861	+31,3	3 956	+3,9	0,8	2,1
Schweden	2 871	+2,6	5 395	-2,7	1,0	1,9
Slowakische Republik	1 276	+4,4	8 265	+8,9	1,6	6,5
Slowenien	621	+1,5	3 325	+71,8	0,6	5,4
Spanien	5 984	+3,3	12 928	+4,9	2,5	2,2
Tschechische Republik	4 977	+18,7	8 828	+12,1	1,7	1,8
Ungarn	2 330	+11,2	7 433	+11,7	1,4	3,2
Vereinigtes Königreich	20 082	-6,2	37 595	-10,2	7,2	1,9
Zypern	119	-22,2	293	-58,9	0,1	2,5
Island	147	+30,1	242	-26,4	-	1,6
Norwegen	1 402	-1,1	2 765	-8,9	0,5	2,0
Russland	4 116	+8,6	11 264	-4,7	2,2	2,7
Schweiz	13 755	+3,4	25 579	+0,5	4,9	1,9
Türkei	1 910	+12,0	4 895	+11,1	0,9	2,6
Ukraine	694	-23,7	1 573	-29,1	0,3	2,3
sonstige europäische Länder	4 989	+49,2	10 123	+23,4	1,9	2,0
<b>Afrika</b>	<b>3 946</b>	<b>-19,4</b>	<b>13 095</b>	<b>-19,3</b>	<b>2,5</b>	<b>3,3</b>
Republik Südafrika	923	-33,2	2 254	-25,8	0,4	2,4
sonstige afrikanische Länder	3 023	-14,0	10 841	-17,8	2,1	3,6
<b>Asien</b>	<b>32 930</b>	<b>-18,5</b>	<b>93 203</b>	<b>-14,3</b>	<b>17,8</b>	<b>2,8</b>
Arabische Golfstaaten	10 448	-13,0	30 610	-14,5	5,9	2,9
Volksrepublik China und Hongkong	8 860	-16,8	22 489	-0,3	4,3	2,5
Indien	1 859	-31,2	6 223	-13,0	1,2	3,3
Israel	1 221	-6,2	3 540	-11,8	0,7	2,9
Japan	3 091	-32,8	8 164	-31,1	1,6	2,6
Südkorea	1 375	+2,3	3 451	+1,6	0,7	2,5
Taiwan	585	-25,1	1 266	-34,5	0,2	2,2
sonstige asiatische Länder	5 491	-21,6	17 460	-20,7	3,3	3,2
<b>Amerika</b>	<b>24 946</b>	<b>+10,6</b>	<b>52 932</b>	<b>+3,6</b>	<b>10,1</b>	<b>2,1</b>
Kanada	2 714	+26,5	5 779	+10,7	1,1	2,1
USA	17 957	+17,9	34 633	+5,9	6,6	1,9
sonstige nordamerikanische Länder	136	-82,6	354	-77,2	0,1	2,6
Mittelamerika und Karibik	849	-5,6	2 205	-1,7	0,4	2,6
Brasilien	1 496	-10,2	3 855	-4,3	0,7	2,6
sonstige südamerikanische Länder	1 794	-2,7	6 106	+14,7	1,2	3,4
<b>Australien</b>	<b>1 755</b>	<b>+17,1</b>	<b>4 364</b>	<b>+14,3</b>	<b>0,8</b>	<b>2,5</b>
<b>Neuseeland und Ozeanien</b>	<b>416</b>	<b>-24,1</b>	<b>780</b>	<b>-49,6</b>	<b>0,1</b>	<b>1,9</b>
<b>Ohne Angabe</b>	<b>6 659</b>	<b>-25,0</b>	<b>13 638</b>	<b>-12,4</b>	<b>2,6</b>	<b>2,0</b>

Anmerkungen Seite 66

## Noch: 3.4 Leistung der Beherbergungsstätten nach Reisegebieten und Herkunftsländern

Januar bis Dezember 2016

Reisegebiet Herkunftsland (ständiger Wohnsitz)	Ankünfte		Übernachtungen			Mittlere Aufenthalts- dauer <sup>3)</sup>
	aller Gäste	Verän- derung <sup>1)</sup>	aller Gäste	Verän- derung <sup>1)</sup>	Anteil <sup>2)</sup>	
<b>Köln und Rhein-Erft-Kreis</b>	<b>3 826 179</b>	<b>-1,6</b>	<b>7 107 621</b>	<b>-1,5</b>	<b>100</b>	<b>1,9</b>
<b>Bundesrepublik Deutschland</b>	<b>2 675 104</b>	<b>-0,9</b>	<b>4 890 149</b>	<b>-0,6</b>	<b>68,8</b>	<b>1,8</b>
<b>Ausland</b>	<b>1 151 075</b>	<b>-3,0</b>	<b>2 217 472</b>	<b>-3,5</b>	<b>31,2</b>	<b>1,9</b>
<b>Europa</b>	<b>780 258</b>	<b>-4,6</b>	<b>1 473 722</b>	<b>-4,8</b>	<b>66,5</b>	<b>1,9</b>
EU-Länder	659 683	-4,6	1 232 974	-4,8	55,6	1,9
Belgien	79 431	+1,5	124 067	+2,7	5,6	1,6
Bulgarien	3 344	-4,2	8 474	+2,5	0,4	2,5
Dänemark	15 624	+2,3	29 915	+2,9	1,3	1,9
Estland	1 351	-32,1	2 505	-26,1	0,1	1,9
Finnland	6 260	-11,8	12 789	-14,6	0,6	2,0
Frankreich	59 629	-1,8	102 716	-0,5	4,6	1,7
Griechenland	5 302	-11,9	12 178	-15,1	0,5	2,3
Republik Irland	11 481	+6,8	22 304	+4,4	1,0	1,9
Italien	49 470	-5,4	102 950	-7,1	4,6	2,1
Kroatien	2 340	+3,4	4 748	-16,8	0,2	2,0
Lettland	1 723	-12,2	3 088	-14,3	0,1	1,8
Litauen	2 104	-3,7	4 361	-3,1	0,2	2,1
Luxemburg	21 448	-0,9	31 937	-0,7	1,4	1,5
Malta	1 033	+79,3	2 468	+85,4	0,1	2,4
Niederlande	116 239	-4,1	187 886	-5,7	8,5	1,6
Österreich	37 919	-7,9	72 982	-6,1	3,3	1,9
Polen	24 794	-4,1	80 727	+2,2	3,6	3,3
Portugal	6 462	+11,2	13 427	+2,2	0,6	2,1
Rumänien	7 832	+5,8	17 740	+16,1	0,8	2,3
Schweden	14 463	-2,3	27 108	-2,8	1,2	1,9
Slowakische Republik	2 542	-2,8	5 660	+3,5	0,3	2,2
Slowenien	2 183	+1,5	7 214	+67,7	0,3	3,3
Spanien	44 992	-4,8	88 002	-6,8	4,0	2,0
Tschechische Republik	7 031	-9,7	13 592	-8,6	0,6	1,9
Ungarn	7 319	-5,0	14 812	-15,3	0,7	2,0
Vereinigtes Königreich	126 632	-11,1	237 196	-12,1	10,7	1,9
Zypern	735	-8,9	2 128	-3,4	0,1	2,9
Island	1 230	-20,2	2 636	-18,5	0,1	2,1
Norwegen	6 527	-10,0	12 510	-12,3	0,6	1,9
Russland	19 079	-3,8	40 865	-7,6	1,8	2,1
Schweiz	56 810	-7,1	106 299	-7,5	4,8	1,9
Türkei	19 335	-2,1	40 222	-2,3	1,8	2,1
Ukraine	4 757	+2,6	10 126	-0,2	0,5	2,1
sonstige europäische Länder	12 837	+3,1	28 090	+7,0	1,3	2,2
<b>Afrika</b>	<b>14 128</b>	<b>+13,5</b>	<b>37 300</b>	<b>-15,2</b>	<b>1,7</b>	<b>2,6</b>
Republik Südafrika	2 019	-34,3	4 474	-25,1	0,2	2,2
sonstige afrikanische Länder	12 109	+29,2	32 826	-13,6	1,5	2,7
<b>Asien</b>	<b>133 226</b>	<b>+0,8</b>	<b>309 441</b>	<b>+3,3</b>	<b>14,0</b>	<b>2,3</b>
Arabische Golfstaaten	15 351	+1,8	49 052	+2,3	2,2	3,2
Volksrepublik China und Hongkong	45 793	+3,6	95 207	+9,3	4,3	2,1
Indien	10 318	+23,3	28 015	+4,5	1,3	2,7
Israel	5 765	-16,1	14 573	-6,7	0,7	2,5
Japan	19 261	-9,3	38 132	+1,4	1,7	2,0
Südkorea	6 413	-8,7	12 350	-15,2	0,6	1,9
Taiwan	7 903	+11,0	16 872	+21,5	0,8	2,1
sonstige asiatische Länder	22 422	+0,8	55 240	-1,6	2,5	2,5
<b>Amerika</b>	<b>150 346</b>	<b>-0,3</b>	<b>274 043</b>	<b>-2,6</b>	<b>12,4</b>	<b>1,8</b>
Kanada	12 172	+1,0	21 842	-3,5	1,0	1,8
USA	111 861	+0,1	192 320	-2,3	8,7	1,7
sonstige nordamerikanische Länder	1 948	+39,9	3 745	+31,8	0,2	1,9
Mittelamerika und Karibik	4 871	+6,2	11 110	+2,7	0,5	2,3
Brasilien	11 196	-15,9	26 025	-15,9	1,2	2,3
sonstige südamerikanische Länder	8 298	+7,0	19 001	+11,5	0,9	2,3
<b>Australien</b>	<b>10 496</b>	<b>-7,9</b>	<b>21 353</b>	<b>-5,7</b>	<b>1,0</b>	<b>2,0</b>
<b>Neuseeland und Ozeanien</b>	<b>1 949</b>	<b>-19,1</b>	<b>3 974</b>	<b>-17,1</b>	<b>0,2</b>	<b>2,0</b>
<b>Ohne Angabe</b>	<b>60 672</b>	<b>+1,8</b>	<b>97 639</b>	<b>+1,9</b>	<b>4,4</b>	<b>1,6</b>

Anmerkungen Seite 66

## Noch: 3.4 Leistung der Beherbergungsstätten nach Reisegebieten und Herkunftsländern

Januar bis Dezember 2016

Reisegebiet Herkunftsland (ständiger Wohnsitz)	Ankünfte		Übernachtungen			Mittlere Aufenthalts- dauer <sup>3)</sup>
	aller Gäste	Verän- derung <sup>1)</sup>	aller Gäste	Verän- derung <sup>1)</sup>	Anteil <sup>2)</sup>	
<b>Düsseldorf und Kreis Mettmann</b>	<b>3 284 354</b>	<b>+3,0</b>	<b>5 593 956</b>	<b>+4,2</b>	<b>100</b>	<b>1,7</b>
<b>Bundesrepublik Deutschland</b>	<b>2 120 346</b>	<b>+1,9</b>	<b>3 448 254</b>	<b>+3,7</b>	<b>61,6</b>	<b>1,6</b>
<b>Ausland</b>	<b>1 164 008</b>	<b>+5,2</b>	<b>2 145 702</b>	<b>+5,1</b>	<b>38,4</b>	<b>1,8</b>
<b>Europa</b>	<b>788 737</b>	<b>+4,0</b>	<b>1 377 018</b>	<b>+4,2</b>	<b>64,2</b>	<b>1,7</b>
EU-Länder	649 468	+4,6	1 121 079	+6,0	52,2	1,7
Belgien	48 783	+2,5	75 326	+5,9	3,5	1,5
Bulgarien	2 688	-17,3	5 589	-14,9	0,3	2,1
Dänemark	14 824	+4,6	23 338	+2,1	1,1	1,6
Estland	1 504	-17,8	2 754	-17,6	0,1	1,8
Finnland	10 214	-4,1	18 504	-3,0	0,9	1,8
Frankreich	54 213	+14,8	90 289	+16,8	4,2	1,7
Griechenland	7 622	-5,6	16 180	-5,2	0,8	2,1
Republik Irland	8 774	-0,8	15 302	-1,5	0,7	1,7
Italien	52 856	+12,9	106 213	+15,3	5,0	2,0
Kroatien	2 098	+24,3	4 129	-12,2	0,2	2,0
Lettland	1 464	-22,7	2 842	-23,4	0,1	1,9
Litauen	1 675	-35,1	3 090	-33,1	0,1	1,8
Luxemburg	8 706	-2,9	13 215	-2,3	0,6	1,5
Malta	777	+11,0	1 801	+9,0	0,1	2,3
Niederlande	133 400	+3,1	200 388	+1,6	9,3	1,5
Österreich	43 025	+9,2	73 310	+11,4	3,4	1,7
Polen	23 793	+19,1	52 395	+18,3	2,4	2,2
Portugal	6 929	+14,9	14 311	+19,7	0,7	2,1
Rumänien	7 705	+9,4	16 479	+2,7	0,8	2,1
Schweden	19 278	+3,9	32 023	+4,2	1,5	1,7
Slowakische Republik	2 876	+4,3	5 838	+6,0	0,3	2,0
Slowenien	2 094	-3,9	4 033	-8,0	0,2	1,9
Spanien	51 889	-3,6	92 242	+0,9	4,3	1,8
Tschechische Republik	9 431	+15,9	17 402	+16,1	0,8	1,8
Ungarn	6 075	+15,2	11 157	+10,1	0,5	1,8
Vereinigtes Königreich	126 010	+2,8	221 168	+5,5	10,3	1,8
Zypern	765	-29,2	1 761	-31,0	0,1	2,3
Island	1 135	+16,1	2 333	+18,9	0,1	2,1
Norwegen	8 063	-8,9	13 971	-10,5	0,7	1,7
Russland	34 367	-15,7	71 125	-20,2	3,3	2,1
Schweiz	47 914	+7,0	81 265	+10,5	3,8	1,7
Türkei	26 857	+10,4	49 164	+8,7	2,3	1,8
Ukraine	4 328	+12,6	9 793	+0,7	0,5	2,3
sonstige europäische Länder	16 605	+14,9	28 288	+0,3	1,3	1,7
<b>Afrika</b>	<b>11 691</b>	<b>-11,5</b>	<b>28 695</b>	<b>-13,6</b>	<b>1,3</b>	<b>2,5</b>
Republik Südafrika	2 420	+11,9	5 424	+16,7	0,3	2,2
sonstige afrikanische Länder	9 271	-16,1	23 271	-18,5	1,1	2,5
<b>Asien</b>	<b>185 616</b>	<b>+10,5</b>	<b>401 363</b>	<b>+4,9</b>	<b>18,7</b>	<b>2,2</b>
Arabische Golfstaaten	48 537	+3,0	104 914	-2,3	4,9	2,2
Volksrepublik China und Hongkong	47 022	+10,1	95 639	+6,8	4,5	2,0
Indien	10 555	+16,9	28 368	+1,7	1,3	2,7
Israel	9 761	+57,3	17 923	+43,6	0,8	1,8
Japan	38 627	+2,8	82 953	+5,3	3,9	2,1
Südkorea	5 225	+10,9	11 188	+4,4	0,5	2,1
Taiwan	4 368	+33,0	10 665	+35,1	0,5	2,4
sonstige asiatische Länder	21 521	+23,9	49 713	+4,0	2,3	2,3
<b>Amerika</b>	<b>99 766</b>	<b>+8,5</b>	<b>202 171</b>	<b>+15,6</b>	<b>9,4</b>	<b>2,0</b>
Kanada	6 892	+3,0	14 916	+15,8	0,7	2,2
USA	74 704	+3,9	144 379	+11,0	6,7	1,9
sonstige nordamerikanische Länder	1 102	+63,7	2 574	+55,5	0,1	2,3
Mittelamerika und Karibik	3 771	+53,7	8 405	+47,8	0,4	2,2
Brasilien	6 110	+14,9	13 554	+3,7	0,6	2,2
sonstige südamerikanische Länder	7 187	+46,9	18 343	+59,2	0,9	2,6
<b>Australien</b>	<b>6 443</b>	<b>+6,1</b>	<b>13 753</b>	<b>+17,9</b>	<b>0,6</b>	<b>2,1</b>
<b>Neuseeland und Ozeanien</b>	<b>1 296</b>	<b>+5,5</b>	<b>2 723</b>	<b>+13,2</b>	<b>0,1</b>	<b>2,1</b>
<b>Ohne Angabe</b>	<b>70 459</b>	<b>+4,0</b>	<b>119 979</b>	<b>+4,6</b>	<b>5,6</b>	<b>1,7</b>

Anmerkungen Seite 66

## Noch: 3.4 Leistung der Beherbergungsstätten nach Reisegebieten und Herkunftsländern

Januar bis Dezember 2016

Reisegebiet Herkunftsland (ständiger Wohnsitz)	Ankünfte		Übernachtungen			Mittlere Aufenthalts- dauer <sup>3)</sup>
	aller Gäste	Verän- derung <sup>1)</sup>	aller Gäste	Verän- derung <sup>1)</sup>	Anteil <sup>2)</sup>	
<b>Ruhrgebiet</b>	<b>3 304 523</b>	<b>+2,9</b>	<b>6 463 098</b>	<b>+3,2</b>	<b>100</b>	<b>2,0</b>
<b>Bundesrepublik Deutschland</b>	<b>2 718 421</b>	<b>+2,3</b>	<b>5 367 477</b>	<b>+2,7</b>	<b>83,0</b>	<b>2,0</b>
<b>Ausland</b>	<b>586 102</b>	<b>+5,9</b>	<b>1 095 621</b>	<b>+5,7</b>	<b>17,0</b>	<b>1,9</b>
<b>Europa</b>	<b>458 147</b>	<b>+2,7</b>	<b>819 669</b>	<b>+3,0</b>	<b>74,8</b>	<b>1,8</b>
EU-Länder	395 426	+3,1	698 699	+3,8	63,8	1,8
Belgien	29 934	-6,8	47 981	-4,4	4,4	1,6
Bulgarien	3 700	+13,9	6 121	+2,8	0,6	1,7
Dänemark	12 382	+11,4	20 361	+10,3	1,9	1,6
Estland	550	-42,9	1 069	-37,3	0,1	1,9
Finnland	3 285	+0,6	5 736	-5,7	0,5	1,7
Frankreich	28 904	+4,2	47 647	+4,3	4,3	1,6
Griechenland	2 876	+3,7	6 379	+2,0	0,6	2,2
Republik Irland	3 157	+6,0	5 837	+13,3	0,5	1,8
Italien	20 516	+12,4	43 893	+23,1	4,0	2,1
Kroatien	1 473	+31,8	3 228	+36,4	0,3	2,2
Lettland	966	-9,6	1 575	-25,1	0,1	1,6
Litauen	1 938	-19,9	3 579	-14,7	0,3	1,8
Luxemburg	6 067	-5,1	9 455	-5,6	0,9	1,6
Malta	306	+33,0	593	+5,3	0,1	1,9
Niederlande	111 264	-0,1	180 096	-1,2	16,4	1,6
Österreich	26 637	+8,1	50 000	+7,3	4,6	1,9
Polen	26 693	+14,4	51 007	+16,0	4,7	1,9
Portugal	3 821	+84,9	8 487	+108,7	0,8	2,2
Rumänien	11 464	+21,0	22 289	+11,2	2,0	1,9
Schweden	11 452	-13,5	18 286	-10,4	1,7	1,6
Slowakische Republik	2 666	+11,2	6 135	-0,1	0,6	2,3
Slowenien	1 646	+12,9	4 462	+23,4	0,4	2,7
Spanien	18 633	-15,1	32 786	-19,5	3,0	1,8
Tschechische Republik	7 574	+8,6	13 655	+4,4	1,2	1,8
Ungarn	5 470	+3,9	12 079	+5,2	1,1	2,2
Vereinigtes Königreich	51 696	+9,4	95 024	+10,6	8,7	1,8
Zypern	356	+26,7	939	+38,1	0,1	2,6
Island	467	+20,1	973	+24,3	0,1	2,1
Norwegen	4 056	-4,5	7 444	-5,4	0,7	1,8
Russland	8 821	-6,8	22 213	-6,9	2,0	2,5
Schweiz	27 483	+3,4	46 583	+0,7	4,3	1,7
Türkei	8 352	+26,5	17 737	+28,2	1,6	2,1
Ukraine	3 117	+11,6	6 010	+13,6	0,5	1,9
sonstige europäische Länder	10 425	-17,8	20 010	-19,1	1,8	1,9
<b>Afrika</b>	<b>4 592</b>	<b>+1,1</b>	<b>11 029</b>	<b>-6,1</b>	<b>1,0</b>	<b>2,4</b>
Republik Südafrika	1 217	-1,1	2 947	+11,9	0,3	2,4
sonstige afrikanische Länder	3 375	+1,9	8 082	-11,4	0,7	2,4
<b>Asien</b>	<b>40 443</b>	<b>+23,8</b>	<b>112 337</b>	<b>+27,0</b>	<b>10,3</b>	<b>2,8</b>
Arabische Golfstaaten	4 519	+17,5	15 790	+3,7	1,4	3,5
Volksrepublik China und Hongkong	12 244	+30,9	35 482	+49,3	3,2	2,9
Indien	6 317	+32,7	19 276	+80,1	1,8	3,1
Israel	2 206	+32,3	4 173	+12,9	0,4	1,9
Japan	4 809	-3,2	11 532	+2,4	1,1	2,4
Südkorea	2 006	+40,5	4 805	+46,3	0,4	2,4
Taiwan	1 295	+39,7	3 084	+48,0	0,3	2,4
sonstige asiatische Länder	7 047	+23,3	18 195	-1,3	1,7	2,6
<b>Amerika</b>	<b>32 394</b>	<b>+3,0</b>	<b>68 598</b>	<b>-4,5</b>	<b>6,3</b>	<b>2,1</b>
Kanada	2 330	-7,5	5 543	-9,7	0,5	2,4
USA	24 195	+6,6	50 069	+9,6	4,6	2,1
sonstige nordamerikanische Länder	798	+86,9	1 668	+154,7	0,2	2,1
Mittelamerika und Karibik	959	-7,9	2 119	-70,9	0,2	2,2
Brasilien	1 965	-22,7	4 857	-37,2	0,4	2,5
sonstige südamerikanische Länder	2 147	-2,9	4 342	-0,3	0,4	2,0
<b>Australien</b>	<b>2 516</b>	<b>+12,4</b>	<b>5 376</b>	<b>+7,1</b>	<b>0,5</b>	<b>2,1</b>
<b>Neuseeland und Ozeanien</b>	<b>517</b>	<b>-2,6</b>	<b>1 441</b>	<b>+15,8</b>	<b>0,1</b>	<b>2,8</b>
<b>Ohne Angabe</b>	<b>47 493</b>	<b>+32,5</b>	<b>77 171</b>	<b>+23,9</b>	<b>7,0</b>	<b>1,6</b>

Anmerkungen Seite 66

## Noch: 3.4 Leistung der Beherbergungsstätten nach Reisegebieten und Herkunftsländern

Januar bis Dezember 2016

Reisegebiet Herkunftsland (ständiger Wohnsitz)	Ankünfte		Übernachtungen			Mittlere Aufenthalts- dauer <sup>3)</sup>
	aller Gäste	Verän- derung <sup>1)</sup>	aller Gäste	Verän- derung <sup>1)</sup>	Anteil <sup>2)</sup>	
<b>Bergisches Städtedreieck</b>	<b>347 072</b>	<b>+1,7</b>	<b>806 314</b>	<b>+1,5</b>	<b>100</b>	<b>2,3</b>
<b>Bundesrepublik Deutschland</b>	<b>272 894</b>	<b>-2,7</b>	<b>667 845</b>	<b>-0,2</b>	<b>82,8</b>	<b>2,4</b>
<b>Ausland</b>	<b>74 178</b>	<b>+22,3</b>	<b>138 469</b>	<b>+10,8</b>	<b>17,2</b>	<b>1,9</b>
<b>Europa</b>	<b>52 130</b>	<b>+10,9</b>	<b>94 741</b>	<b>+2,9</b>	<b>68,4</b>	<b>1,8</b>
EU-Länder	44 615	+9,6	78 181	-1,6	56,5	1,8
Belgien	2 599	+1,0	4 093	+0,5	3,0	1,6
Bulgarien	386	-3,3	1 147	+25,9	0,8	3,0
Dänemark	1 834	-8,9	2 468	-3,8	1,8	1,3
Estland	751	x	820	x	0,6	1,1
Finnland	747	+51,8	1 057	+20,9	0,8	1,4
Frankreich	4 439	+0,4	8 179	+16,3	5,9	1,8
Griechenland	604	+20,6	1 002	-16,5	0,7	1,7
Republik Irland	587	+269,2	821	+112,7	0,6	1,4
Italien	2 942	+8,9	6 463	+15,9	4,7	2,2
Kroatien	1 827	+131,0	2 881	+112,8	2,1	1,6
Lettland	414	+93,5	455	+37,9	0,3	1,1
Litauen	396	+55,9	533	+17,1	0,4	1,3
Luxemburg	962	-35,3	1 214	-45,9	0,9	1,3
Malta	581	x	603	x	0,4	1,0
Niederlande	6 978	-12,8	12 344	-19,6	8,9	1,8
Österreich	2 338	+7,8	4 642	-6,2	3,4	2,0
Polen	2 700	-7,9	5 666	-23,0	4,1	2,1
Portugal	711	+37,5	1 287	+50,4	0,9	1,8
Rumänien	560	-4,9	1 415	+15,1	1,0	2,5
Schweden	2 027	+1,2	2 627	-4,5	1,9	1,3
Slowakische Republik	768	+45,2	1 371	+8,1	1,0	1,8
Slowenien	658	+225,7	777	+86,3	0,6	1,2
Spanien	1 648	+6,3	3 091	+5,9	2,2	1,9
Tschechische Republik	1 486	+11,6	3 377	+10,0	2,4	2,3
Ungarn	1 402	-5,7	2 898	-51,9	2,1	2,1
Vereinigtes Königreich	3 576	+13,3	6 204	+4,9	4,5	1,7
Zypern	694	x	746	x	0,5	1,1
Island	686	x	707	+394,4	0,5	1,0
Norwegen	897	+83,4	1 070	+47,2	0,8	1,2
Russland	696	-33,4	1 840	-26,5	1,3	2,6
Schweiz	2 650	-3,2	5 030	-4,9	3,6	1,9
Türkei	986	+11,9	2 280	+22,5	1,6	2,3
Ukraine	433	+96,8	709	+69,6	0,5	1,6
sonstige europäische Länder	1 167	+47,0	4 924	+198,8	3,6	4,2
<b>Afrika</b>	<b>1 228</b>	<b>+113,9</b>	<b>2 082</b>	<b>+32,7</b>	<b>1,5</b>	<b>1,7</b>
Republik Südafrika	473	+233,1	576	+71,9	0,4	1,2
sonstige afrikanische Länder	755	+74,8	1 506	+22,0	1,1	2,0
<b>Asien</b>	<b>7 249</b>	<b>+78,6</b>	<b>18 574</b>	<b>+26,4</b>	<b>13,4</b>	<b>2,6</b>
Arabische Golfstaaten	377	+66,1	584	-12,8	0,4	1,5
Volksrepublik China und Hongkong	1 902	+6,2	7 356	-10,5	5,3	3,9
Indien	800	+97,5	3 516	+98,2	2,5	4,4
Israel	613	+185,1	894	+120,2	0,6	1,5
Japan	971	+121,2	1 988	+59,4	1,4	2,0
Südkorea	565	+100,4	798	+33,9	0,6	1,4
Taiwan	796	+472,7	982	+276,2	0,7	1,2
sonstige asiatische Länder	1 225	+118,8	2 456	+61,9	1,8	2,0
<b>Amerika</b>	<b>5 705</b>	<b>+86,1</b>	<b>10 414</b>	<b>+44,5</b>	<b>7,5</b>	<b>1,8</b>
Kanada	761	+181,9	1 084	+100,7	0,8	1,4
USA	2 078	+1,5	5 197	+6,7	3,8	2,5
sonstige nordamerikanische Länder	636	x	788	x	0,6	1,2
Mittelamerika und Karibik	786	+113,0	1 308	+69,2	0,9	1,7
Brasilien	762	+249,5	1 128	+88,9	0,8	1,5
sonstige südamerikanische Länder	682	+370,3	909	+146,3	0,7	1,3
<b>Australien</b>	<b>647</b>	<b>+220,3</b>	<b>1 047</b>	<b>+132,7</b>	<b>0,8</b>	<b>1,6</b>
<b>Neuseeland und Ozeanien</b>	<b>757</b>	<b>x</b>	<b>873</b>	<b>+396,0</b>	<b>0,6</b>	<b>1,2</b>
<b>Ohne Angabe</b>	<b>6 462</b>	<b>+14,7</b>	<b>10 738</b>	<b>+21,2</b>	<b>7,8</b>	<b>1,7</b>

Anmerkungen Seite 66

## Noch: 3.4 Leistung der Beherbergungsstätten nach Reisegebieten und Herkunftsländern

Januar bis Dezember 2016

Reisegebiet Herkunftsland (ständiger Wohnsitz)	Ankünfte		Übernachtungen			Mittlere Aufenthalts- dauer <sup>3)</sup>
	aller Gäste	Verän- derung <sup>1)</sup>	aller Gäste	Verän- derung <sup>1)</sup>	Anteil <sup>2)</sup>	
<b>Nordrhein-Westfalen</b>	<b>22 148 062</b>	<b>+2,0</b>	<b>49 596 890</b>	<b>+1,9</b>	<b>100</b>	<b>2,2</b>
<b>Bundesrepublik Deutschland</b>	<b>17 198 448</b>	<b>+1,6</b>	<b>39 179 747</b>	<b>+1,6</b>	<b>79,0</b>	<b>2,3</b>
<b>Ausland</b>	<b>4 949 614</b>	<b>+3,4</b>	<b>10 417 143</b>	<b>+2,7</b>	<b>21,0</b>	<b>2,1</b>
<b>Europa</b>	<b>3 702 247</b>	<b>+1,9</b>	<b>7 760 905</b>	<b>+1,9</b>	<b>74,5</b>	<b>2,1</b>
EU-Länder	3 225 538	+2,1	6 809 372	+2,4	65,4	2,1
Belgien	348 047	+1,4	690 963	+3,9	6,6	2,0
Bulgarien	15 002	+1,3	39 428	+11,7	0,4	2,6
Dänemark	81 607	+4,1	148 070	+4,9	1,4	1,8
Estland	6 944	-4,9	12 409	-3,2	0,1	1,8
Finnland	29 554	-4,8	54 307	-8,2	0,5	1,8
Frankreich	232 359	+6,0	398 218	+5,7	3,8	1,7
Griechenland	22 174	-2,9	50 252	-6,3	0,5	2,3
Republik Irland	30 568	+5,8	56 978	+2,2	0,5	1,9
Italien	182 828	+5,6	377 547	+6,5	3,6	2,1
Kroatien	10 870	+21,3	29 548	+6,0	0,3	2,7
Lettland	6 733	-14,4	12 156	-22,9	0,1	1,8
Litauen	9 937	-10,2	19 785	-13,0	0,2	2,0
Luxemburg	51 840	-1,0	84 403	-0,1	0,8	1,6
Malta	3 271	+31,0	6 737	+14,9	0,1	2,1
Niederlande	1 068 623	+2,3	2 507 139	+1,7	24,1	2,3
Österreich	165 832	+3,9	314 056	+3,1	3,0	1,9
Polen	134 283	+6,8	362 495	+6,8	3,5	2,7
Portugal	25 676	+26,5	62 767	+25,0	0,6	2,4
Rumänien	40 449	+2,1	120 287	+13,5	1,2	3,0
Schweden	70 806	-2,4	119 631	-1,1	1,1	1,7
Slowakische Republik	15 819	+8,4	47 544	+8,7	0,5	3,0
Slowenien	10 645	+0,8	30 919	+5,3	0,3	2,9
Spanien	152 162	-4,4	287 036	-4,8	2,8	1,9
Tschechische Republik	49 606	+9,6	105 195	+10,5	1,0	2,1
Ungarn	32 019	+4,8	77 347	-0,7	0,7	2,4
Vereinigtes Königreich	424 654	-1,6	785 471	-1,4	7,5	1,8
Zypern	3 230	+14,8	8 684	+0,7	0,1	2,7
Island	4 512	+2,0	8 412	-3,0	0,1	1,9
Norwegen	29 905	-3,7	53 721	-4,3	0,5	1,8
Russland	82 388	-10,8	187 007	-13,4	1,8	2,3
Schweiz	201 449	+1,5	363 536	+1,2	3,5	1,8
Türkei	71 876	+9,0	145 746	+7,8	1,4	2,0
Ukraine	17 289	+9,8	38 108	+5,5	0,4	2,2
sonstige europäische Länder	69 290	+7,5	155 003	+2,0	1,5	2,2
<b>Afrika</b>	<b>42 117</b>	<b>+0,9</b>	<b>112 802</b>	<b>-11,2</b>	<b>1,1</b>	<b>2,7</b>
Republik Südafrika	9 089	-7,7	21 724	-2,4	0,2	2,4
sonstige afrikanische Länder	33 028	+3,5	91 078	-13,0	0,9	2,8
<b>Asien</b>	<b>481 285</b>	<b>+5,6</b>	<b>1 175 872</b>	<b>+4,2</b>	<b>11,3</b>	<b>2,4</b>
Arabische Golfstaaten	90 956	+0,9	254 638	-5,5	2,4	2,8
Volksrepublik China und Hongkong	147 445	+5,4	333 061	+9,9	3,2	2,3
Indien	36 275	+17,7	110 831	+16,0	1,1	3,1
Israel	23 417	+18,9	53 688	+19,1	0,5	2,3
Japan	77 238	-2,1	165 396	+1,4	1,6	2,1
Südkorea	19 096	+0,9	40 408	-6,2	0,4	2,1
Taiwan	17 906	+24,5	39 836	+28,8	0,4	2,2
sonstige asiatische Länder	68 952	+9,8	178 014	+0,2	1,7	2,6
<b>Amerika</b>	<b>377 474</b>	<b>+5,1</b>	<b>755 346</b>	<b>+4,2</b>	<b>7,3</b>	<b>2,0</b>
Kanada	30 371	+3,9	62 461	+3,0	0,6	2,1
USA	277 319	+3,8	528 635	+4,2	5,1	1,9
sonstige nordamerikanische Länder	5 617	+44,5	11 685	+39,1	0,1	2,1
Mittelamerika und Karibik	13 936	+22,4	32 029	-2,1	0,3	2,3
Brasilien	25 571	-6,4	60 935	-11,5	0,6	2,4
sonstige südamerikanische Länder	24 660	+23,2	59 601	+26,2	0,6	2,4
<b>Australien</b>	<b>26 142</b>	<b>+2,7</b>	<b>56 008</b>	<b>+4,3</b>	<b>0,5</b>	<b>2,1</b>
<b>Neuseeland und Ozeanien</b>	<b>6 015</b>	<b>+2,5</b>	<b>12 086</b>	<b>-3,4</b>	<b>0,1</b>	<b>2,0</b>
<b>Ohne Angabe</b>	<b>314 334</b>	<b>+16,6</b>	<b>544 124</b>	<b>+13,9</b>	<b>5,2</b>	<b>1,7</b>

Anmerkungen Seite 66

## 4. Leistung der Campingplätze nach Herkunftsländern

Dezember 2016

Herkunftsland (ständiger Wohnsitz)	Ankünfte		Übernachtungen			Mittlere Aufenthaltsdauer <sup>3)</sup>
	aller Gäste	Veränderung <sup>1)</sup>	aller Gäste	Veränderung <sup>1)</sup>	Anteil <sup>2)</sup>	
<b>Nordrhein-Westfalen</b>	<b>16 856</b>	<b>+0,6</b>	<b>37 702</b>	<b>-1,6</b>	<b>100</b>	<b>2,2</b>
<b>Bundesrepublik Deutschland</b>	<b>13 933</b>	<b>-1,2</b>	<b>31 470</b>	<b>-2,1</b>	<b>83,5</b>	<b>2,3</b>
<b>Ausland</b>	<b>2 923</b>	<b>+9,8</b>	<b>6 232</b>	<b>+1,0</b>	<b>16,5</b>	<b>2,1</b>
<b>Europa</b>	<b>2 896</b>	<b>+8,8</b>	<b>6 141</b>	<b>-0,4</b>	<b>98,5</b>	<b>2,1</b>
EU-Länder	2 717	+10,9	5 734	-0,5	92,0	2,1
Belgien	858	-1,8	1 597	-3,7	25,6	1,9
Bulgarien	-	-	-	-	-	-
Dänemark	4	-66,7	11	-31,3	0,2	2,8
Estland	-	-	-	-	-	-
Finnland	1	-	1	-75,0	-	1,0
Frankreich	85	+30,8	123	+38,2	2,0	1,4
Griechenland	-	-	-	-	-	-
Republik Irland	4	-69,2	4	-97,3	0,1	1,0
Italien	40	+135,3	42	-10,6	0,7	1,1
Kroatien	-	-	-	-	-	-
Lettland	-	-	-	-	-	-
Litauen	-	-	-	-	-	-
Luxemburg	32	+33,3	42	-22,2	0,7	1,3
Malta	-	-	-	-	-	-
Niederlande	1 505	+15,1	3 585	+9,2	57,5	2,4
Österreich	4	+33,3	5	-28,6	0,1	1,3
Polen	11	+120,0	21	+50,0	0,3	1,9
Portugal	-	-	-	-	-	-
Rumänien	2	x	6	x	0,1	3,0
Schweden	47	+67,9	50	+72,4	0,8	1,1
Slowakische Republik	-	-	-	-	-	-
Slowenien	-	-	-	-	-	-
Spanien	3	x	9	x	0,1	3,0
Tschechische Republik	3	x	3	x	-	1,0
Ungarn	-	-	-	-	-	-
Vereinigtes Königreich	118	+21,6	235	-42,3	3,8	2,0
Zypern	-	-	-	-	-	-
Island	-	-	-	-	-	-
Norwegen	11	-15,4	12	-14,3	0,2	1,1
Russland	-	-	-	-	-	-
Schweiz	29	+480,0	104	x	1,7	3,6
Türkei	-	-	-	-	-	-
Ukraine	-	-	-	-	-	-
sonstige europäische Länder	139	-28,0	291	-22,4	4,7	2,1
<b>Afrika</b>	-	-	-	-	-	-
Republik Südafrika	-	-	-	-	-	-
sonstige afrikanische Länder	-	-	-	-	-	-
<b>Asien</b>	-	-	-	-	-	-
Arabische Golfstaaten	-	-	-	-	-	-
Volksrepublik China und Hongkong	-	-	-	-	-	-
Indien	-	-	-	-	-	-
Israel	-	-	-	-	-	-
Japan	-	-	-	-	-	-
Südkorea	-	-	-	-	-	-
Taiwan	-	-	-	-	-	-
sonstige asiatische Länder	-	-	-	-	-	-
<b>Amerika</b>	<b>6</b>	<b>x</b>	<b>39</b>	<b>x</b>	<b>0,6</b>	<b>6,5</b>
Kanada	-	-	-	-	-	-
USA	6	x	39	x	0,6	6,5
sonstige nordamerikanische Länder	-	-	-	-	-	-
Mittelamerika und Karibik	-	-	-	-	-	-
Brasilien	-	-	-	-	-	-
sonstige südamerikanische Länder	-	-	-	-	-	-
<b>Australien</b>	<b>3</b>	<b>+200,0</b>	<b>5</b>	<b>+66,7</b>	<b>0,1</b>	<b>1,7</b>
<b>Neuseeland und Ozeanien</b>	-	-	-	-	-	-
<b>Ohne Angabe</b>	<b>18</b>	<b>x</b>	<b>47</b>	<b>x</b>	<b>0,8</b>	<b>2,6</b>

1) Veränderung gegenüber dem Vorjahreszeitraum in % – 2) Bei Übernachtungen von Gästen aus der Bundesrepublik Deutschland und dem Ausland: Anteil an allen Übernachtungen im Bundesgebiet; sonst: Anteil an allen Übernachtungen am Ausland zusammen. – 3) mittlere Aufenthaltsdauer in Tagen = Übernachtungen / Ankünfte



## Noch: 4. Leistung der Campingplätze nach Herkunftsländern

Januar – Dezember 2016

Herkunftsland (ständiger Wohnsitz)	Ankünfte		Übernachtungen			Mittlere Aufenthaltsdauer <sup>3)</sup>
	aller Gäste	Veränderung <sup>1)</sup>	aller Gäste	Veränderung <sup>1)</sup>	Anteil <sup>2)</sup>	
<b>Nordrhein-Westfalen</b>	<b>617 248</b>	<b>-5,2</b>	<b>1 661 884</b>	<b>-0,7</b>	<b>100</b>	<b>2,7</b>
<b>Bundesrepublik Deutschland</b>	<b>501 266</b>	<b>-5,6</b>	<b>1 351 773</b>	<b>-0,7</b>	<b>81,3</b>	<b>2,7</b>
<b>Ausland</b>	<b>115 982</b>	<b>-3,4</b>	<b>310 111</b>	<b>-0,4</b>	<b>18,7</b>	<b>2,7</b>
<b>Europa</b>	<b>114 960</b>	<b>-3,5</b>	<b>308 123</b>	<b>-0,5</b>	<b>99,4</b>	<b>2,7</b>
EU-Länder	106 400	-4,0	289 833	-1,1	93,5	2,7
Belgien	13 246	-7,8	28 175	-6,2	9,1	2,1
Bulgarien	27	+12,5	73	+49,0	-	2,7
Dänemark	2 887	+3,5	6 648	+9,3	2,1	2,3
Estland	37	-	81	-47,4	-	2,2
Finnland	441	+1,1	655	-12,9	0,2	1,5
Frankreich	2 918	+9,6	6 177	+23,4	2,0	2,1
Griechenland	30	-3,2	62	-26,2	-	2,1
Republik Irland	370	+85,0	1 295	+75,2	0,4	3,5
Italien	1 371	-30,8	2 399	-23,5	0,8	1,7
Kroatien	17	-19,0	179	-49,3	0,1	10,5
Lettland	18	-41,9	30	-77,6	-	1,7
Litauen	52	-28,8	81	-64,6	-	1,6
Luxemburg	578	+18,7	1 498	+13,7	0,5	2,6
Malta	8	+100,0	18	+20,0	-	2,3
Niederlande	73 228	-2,5	213 696	-2,8	68,9	2,9
Österreich	995	-23,1	2 619	+4,7	0,8	2,6
Polen	352	-21,1	1 742	+17,8	0,6	4,9
Portugal	49	-70,1	108	-73,2	-	2,2
Rumänien	89	+107,0	1 110	x	0,4	12,5
Schweden	2 967	+1,4	5 183	+15,6	1,7	1,7
Slowakische Republik	21	-52,3	45	-65,9	-	2,1
Slowenien	44	-35,3	60	-46,9	-	1,4
Spanien	674	-31,3	1 604	-14,2	0,5	2,4
Tschechische Republik	117	-31,2	210	-30,5	0,1	1,8
Ungarn	114	-5,8	328	+69,9	0,1	2,9
Vereinigtes Königreich	5 746	-9,4	15 749	+16,8	5,1	2,7
Zypern	4	x	8	x	-	2,0
Island	34	-33,3	76	-10,6	-	2,2
Norwegen	1 326	-27,3	2 431	-13,0	0,8	1,8
Russland	50	-29,6	67	-45,1	-	1,3
Schweiz	2 941	-0,6	6 810	-1,6	2,2	2,3
Türkei	23	-42,5	131	+178,7	-	5,7
Ukraine	36	-23,4	98	+8,9	-	2,7
sonstige europäische Länder	4 150	+26,0	8 677	+29,7	2,8	2,1
<b>Afrika</b>	<b>25</b>	<b>+4,2</b>	<b>36</b>	<b>+24,1</b>	<b>-</b>	<b>1,4</b>
Republik Südafrika	19	+90,0	30	+200,0	-	1,6
sonstige afrikanische Länder	6	-57,1	6	-68,4	-	1,0
<b>Asien</b>	<b>303</b>	<b>+28,4</b>	<b>405</b>	<b>+21,6</b>	<b>0,1</b>	<b>1,3</b>
Arabische Golfstaaten	14	x	26	x	-	1,9
Volksrepublik China und Hongkong	61	+69,4	84	+100,0	-	1,4
Indien	3	+200,0	3	+200,0	-	1,0
Israel	66	-35,9	77	-50,0	-	1,2
Japan	6	-14,3	7	-50,0	-	1,2
Südkorea	115	+57,5	156	+57,6	0,1	1,4
Taiwan	1	-83,3	1	-83,3	-	1,0
sonstige asiatische Länder	37	+270,0	51	+200,0	-	1,4
<b>Amerika</b>	<b>343</b>	<b>-16,7</b>	<b>665</b>	<b>+6,4</b>	<b>0,2</b>	<b>1,9</b>
Kanada	90	-18,9	115	-19,0	-	1,3
USA	181	-2,7	430	+40,1	0,1	2,4
sonstige nordamerikanische Länder	2	x	2	x	-	1,0
Mittelamerika und Karibik	7	-84,4	13	-85,4	-	1,9
Brasilien	23	-32,4	27	-40,0	-	1,2
sonstige südamerikanische Länder	40	+11,1	78	+85,7	-	2,0
<b>Australien</b>	<b>204</b>	<b>-14,3</b>	<b>380</b>	<b>-20,3</b>	<b>0,1</b>	<b>1,9</b>
<b>Neuseeland und Ozeanien</b>	<b>36</b>	<b>-20,0</b>	<b>45</b>	<b>-42,3</b>	<b>-</b>	<b>1,3</b>
<b>Ohne Angabe</b>	<b>111</b>	<b>+60,9</b>	<b>457</b>	<b>+215,2</b>	<b>0,1</b>	<b>4,1</b>



## Reisegebiete in Nordrhein-Westfalen

Amtliche Schlüssel-Nummer	Verwaltungsbezirk	Amtliche Schlüssel-Nummer	Verwaltungsbezirk
<b>Eifel und Region Aachen</b>		<b>Bergisches Land</b>	
334 000	Städteregion Aachen	316 000	Leverkusen, krfr. Stadt
358 000	Kreis Düren	374 000	Oberbergischer Kreis
366 000	Kreis Euskirchen	378 000	Rhein.-Berg. Kreis
<b>Niederrhein</b>		<b>Bergisches Städtedreieck</b>	
112 000	Duisburg, krfr. Stadt	120 000	Remscheid, krfr. Stadt
114 000	Krefeld, krfr. Stadt	122 000	Solingen, krfr. Stadt
116 000	Mönchengladbach, krfr. Stadt	124 000	Wuppertal, krfr. Stadt
154 000	Kreis Kleve		
162 000	Rhein-Kreis Neuss		
166 000	Kreis Viersen		
170 000	Kreis Wesel		
370 000	Kreis Heinsberg		
<b>Münsterland</b>		<b>Bonn und Rhein-Sieg-Kreis</b>	
515 000	Münster, krfr. Stadt	314 000	Bonn, krfr. Stadt
554 000	Kreis Borken	382 000	Rhein-Sieg-Kreis
558 000	Kreis Coesfeld		
566 000	Kreis Steinfurt		
570 000	Kreis Warendorf		
<b>Teutoburger Wald</b>		<b>Köln und Rhein-Erft-Kreis</b>	
711 000	Bielefeld, krfr. Stadt	315 000	Köln, krfr. Stadt
754 000	Kreis Gütersloh	362 000	Rhein-Erft-Kreis
758 000	Kreis Herford		
762 000	Kreis Höxter		
766 000	Kreis Lippe		
770 000	Kreis Minden-Lübbecke		
774 000	Kreis Paderborn		
<b>Sauerland</b>		<b>Düsseldorf und Kreis Mettmann</b>	
958 000	Hochsauerland Kreis	111 000	Düsseldorf, krfr. Stadt
962 000	Märkischer Kreis	158 000	Kreis Mettmann
966 000	Kreis Olpe		
974 000	Kreis Soest		
<b>Siegerland-Wittgenstein</b>		<b>Ruhrgebiet</b>	
970 000	Kreis Siegen-Wittgenstein	113 000	Essen, krfr. Stadt
		117 000	Mülheim an der Ruhr, krfr. Stadt
		119 000	Oberhausen, krfr. Stadt
		512 000	Bottrop, krfr. Stadt
		513 000	Gelsenkirchen, krfr. Stadt
		562 000	Kreis Recklinghausen
		911 000	Bochum, krfr. Stadt
		913 000	Dortmund, krfr. Stadt
		914 000	Hagen, krfr. Stadt
		915 000	Hamm, krfr. Stadt
		916 000	Herne, krfr. Stadt
		954 000	Ennepe-Ruhr-Kreis
		978 000	Kreis Unna

# Nordrhein-Westfalen

## Kurorte und Erholungsorte des Landes

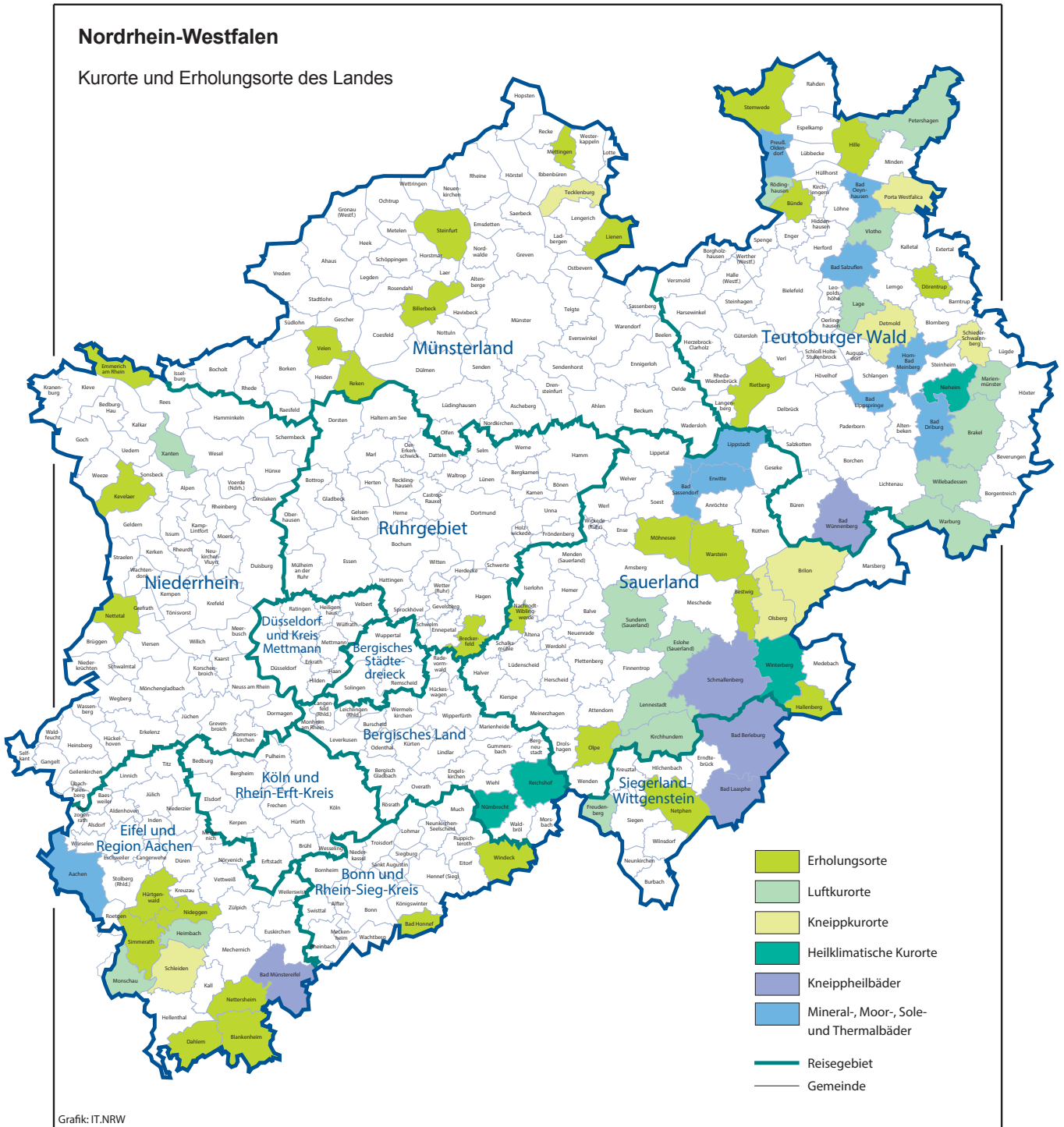

Grafik: IT.NRW

## Kurorte und Erholungsorte in Nordrhein-Westfalen

Amtliche Schlüssel-Nummer	Gemeinde	Amtliche Schlüssel-Nummer	Gemeinde
<b>Mineral-, Moor-, Sole- und Thermalbäder</b>		<b>noch: Luftkurort</b>	
334 002	Aachen, Stadt	966 016	Kirchhudem
762 004	Bad Driburg, Stadt	766 040	Lage, Stadt
774 008	Bad Lippspringe, Stadt	966 020	LenneStadt, Stadt
770 004	Bad Oeynhausēn, Stadt	762 024	MarieNmünster, Stadt
766 008	Bad Salzuflēn, Stadt	334 020	Monschau, Stadt
974 008	Bad Sassendorf	770 028	Petershagen, Stadt
974 016	Erwitte, Stadt	758 028	Rödinghausen
766 032	Horn-Bad Meinberg, Stadt	958 044	Sundern (Sauerland), Stadt
974 028	Lippstadt, Stadt	758 036	Vlotho, Stadt
770 036	Preußisch-Oldendorf, Stadt	762 036	Warburg, Stadt
		762 040	Willebadessen, Stadt
		170 052	Xanten, Stadt
<b>Heilklimatischer Kurort</b>		<b>Erholungsort</b>	
762 028	Nieheim, Stadt	382 008	Bad Honnef, Stadt
374 032	Nümbrecht	958 008	Bestwig
374 040	Reichshof	558 008	Billerbeck, Stadt
958 048	Winterberg, Stadt	366 008	Blankenheim
		954 004	Breckerfeld, Stadt
<b>Kneippkurort</b>		758 004	Bünde, Stadt
958 012	Brilon, Stadt	366 012	Dahlem
766 020	Detmold, Stadt	766 024	Dörentrup
958 036	Olsberg, Stadt	154 008	Emmerich am Rhein, Stadt
770 032	Porta Westfalica, Stadt	958 020	Hallenberg, Stadt
766 060	Schieder-Schwalenberg, Stadt	770 012	Hille
366 036	Schleiden, Stadt	358 016	Hürtgenwald
566 088	Tecklenburg, Stadt	154 032	Kevelaer, Stadt
		566 044	Lienen
<b>Kneippheilbad</b>		566 056	Mettingen
970 004	Bad Berleburg, Stadt	974 032	Möhnesee
970 028	Bad Laasphe, Stadt	962 044	Nachrodt-Wiblingwerde
366 004	Bad Münstereifel, Stadt	970 032	Netphen, Stadt
774 040	Bad Wünnenberg, Stadt	366 032	Nettersheim
958 040	Schmallenberg, Stadt	166 016	Nettetal, Stadt
		358 044	Nideggen, Stadt
<b>Luftkurort</b>		966 024	Olpe, Stadt
762 016	Brakel, Stadt	554 044	Reken
958 016	Eslohe (Sauerland)	754 032	Rietberg, Stadt
970 016	Freudenberg, Stadt	334 028	Simmerath
358 012	Heimbach, Stadt	566 084	Steinfurt, Stadt
		770 044	Stemwede
		554 064	Velen, Stadt
		974 044	Warstein, Stadt
		382 076	Windeck

Stand: Januar 2015

# Veröffentlichungen aus den Fachbereichen Handel und Verkehr

## Entwicklung von Umsatz und Beschäftigung in nordrhein-westfälischen Unternehmen des Einzelhandels, des Kraftfahrzeughandels, des Großhandels und des Gastgewerbes

Inhalt: Jedes der vier monatlich erscheinenden Hefte enthält die vorläufigen Ergebnisse der Umsatzentwicklung und der Entwicklung der Beschäftigtenzahlen als Messzahlen auf der Basis des Jahres 2010 und als prozentuale Abweichung zum Vormonat und zum Vorjahresmonat. Die Ergebnisse werden in einigen Eckzahlen für die wichtigsten Wirtschaftszweige dargestellt.

Einzelhandel:	Bestell-Nr. G11
Großhandel:	Bestell-Nr. G12
Kraftfahrzeughandel (inkl. Instandhaltung und Reparatur):	Bestell-Nr. G15
Gastgewerbe:	Bestell-Nr. G43

**Fachliche Auskünfte zu diesen Veröffentlichungen erteilen Ihnen gerne Dirk Kamps und Sabine Schmidt unter Telefon-Nr. 0211 9449-3827 bzw. 0211 9449-3826.**

## Gäste und Übernachtungen im Reiseverkehr Nordrhein-Westfalens

Inhalt: Das Heft enthält vorläufige Ergebnisse von Ankünften, Übernachtungen und Aufenthaltsdauer der Gäste in nordrhein-westfälischen Beherbergungsstätten sowie die Zahl der Beherbergungsstätten, Gästebetten und die prozentuale Kapazitätsauslastung gegliedert nach Bade-, Kur-, Erholungsorten und sonstigen Gemeinden, nach Betriebsarten, Regionaleinheiten, Reisegebieten und nach Herkunftsländern. Dargestellt wird die Anzahl, die prozentuale Veränderung gegenüber dem Vorjahresmonat sowie die durchschnittliche Aufenthaltsdauer in Tagen.

Bestell-Nr. G41

**Fachliche Auskünfte zu diesen Veröffentlichungen erteilen Ihnen gerne Markus Sesterhenn und Ursula Kuroczik unter Telefon-Nr. 0211 9449-3816 bzw. 0211 9449-3817.**

## Straßenverkehrsunfälle in Nordrhein-Westfalen

Inhalt: Der Monatsbericht enthält Ergebnisse von Straßenverkehrsunfällen und dabei Verunglückten in Nordrhein-Westfalen nach Unfallkategorien, nach Straßen-, Unfallarten, Unfalltypen, nach Tagesdatum, Ortslage, Art der Verkehrsbeteiligung, Unfallursachen und nach Fehlverhalten der Fahrzeugführer sowie die Anzahl der Verunglückten nach der Schwere der Verletzung, Altersgruppen und Geschlecht. Dargestellt werden die monatlichen und die kumulierten Zahlen, die Vorjahresergebnisse und die prozentuale Veränderung gegenüber den Vorjahreszeiträumen. Auf Gemeindeebene sind Ergebnisse nach Ortslage und Unfallkategorien enthalten.

Bestell-Nr. H12

## Straßenverkehrsunfälle in Nordrhein-Westfalen

Inhalt: Der Bericht enthält Ergebnisse von Straßenverkehrsunfällen und dabei Verunglückten in Nordrhein-Westfalen nach Unfallkategorien, nach Straßen-, Unfallarten, Unfalltypen, nach Tagesdatum, Ortslage, Art der Verkehrsbeteiligung, Unfallursachen und nach Fehlverhalten der Fahrzeugführer sowie die Anzahl der Verunglückten nach der Schwere der Verletzung, Altersgruppen und Geschlecht. Dargestellt werden die Jahreswerte, die Vorjahresergebnisse und die prozentuale Veränderung gegenüber den Vorjahreszeiträumen. Auf Gemeindeebene sind Ergebnisse nach Ortslage und Unfallkategorien enthalten. Zahlreiche Grafiken und eine Farbkarte runden den Bericht ab.

Bestell-Nr. H13

**Fachliche Auskünfte zu diesen Veröffentlichungen erteilen Ihnen gerne Petra Focks und Jörg Möller unter Telefon-Nr. 0211 9449-3820 bzw. 0211 9449-3821.**

## Binnenschifffahrt in Nordrhein-Westfalen

Inhalt: Der Monatsbericht enthält die Entwicklung des Güterverkehrs auf den nordrhein-westfälischen Binnenwasserstraßen nach Verkehrsbeziehungen und Güterabteilungen. Dargestellt werden die monatlichen Gütermengen in Tonnen bzw. der Containerumschlag für Nordrhein-Westfalen, die Mengen des Vormonats und des Vorjahresmonats sowie die kumulierten Jahregütermengen im Vergleich zum Vorjahreszeitraum mit der prozentualen Veränderung.

Bestell-Nr. H21

**Fachliche Auskünfte zu dieser Veröffentlichungen erteilen Ihnen gerne Dirk Kamps und Sabine Schmidt unter Telefon-Nr. 0211 9449-3827 bzw. 0211 9449-3826.**