



und Erden. . . . .	2	x	.	.	1200	Tabakerzeugnisse (ohne Abfälle) . . . . .	5	x
rdgas- . . . . .	-	-	-	-	1299	Veredlung von Erzeugnissen dieser Güter- abteilung . . . . .	-	-
ergbau . . . . .	2	x	.	.	13	Textilien . . . . .	237	x
und Erden. . . . .	92	x	4 232 700	32	1310	Textile Spinnstoffe und Garne. . . . .	10	17 099 206
. . . . .	22	x	196 962	7	1320	Gewebe. . . . .	43	69 407 753
. . . . .	157	x	4 410 627	31	1330	Textilveredlung. . . . .	48	x
. . . . .	10	x	9 609 047	5	1391	Gewirke und Gestricke. . . . .	12	x
erzeugnisse . . . . .	6	x	148 319	14	1392	Konfektionierte Textilwaren (ohne Bekleidung) . . . . .	70	x
oren, . . . . .	12	x	495 480	26	1393	Teppiche und textile Fußbodenbeläge, auch konfektioniert . . . . .	kg	14 36 845 082
. . . . .	42	x	1 211 722	36	1394	Seilerwaren . . . . .	kg	4 3 029 310
. . . . .	11	.	2 885 581	30	1395	Vliesstoffe (auch getränkt, bestrichen, überzogen oder mit Lagen versehen) und Erzeugnisse daraus (ohne Bekleidung). . . . .	kg	12 49 308 780
. . . . .	4	.	97 467	16	1396	Technische Textilien . . . . .	65	x
peiseeis) . . . . .	27	x	1 342 737	8	1399	Sonstige Textilwaren, a. n. g. . . . .	5	x
. . . . .	4	x	85 542 600	10	14	Bekleidung . . . . .	49	x
. . . . .	26	x	577 201	19	1411	Bekleidung aus Leder oder rekonstituiertem Leder (einschl. Mänteln) (ohne Bekleidungs- zubehör, Schuhe und Kopfbedeckungen) . . . . .	-	-
. . . . .	13	x	460 971	42	1412	Arbeits- und Berufsbekleidung . . . . .	St	11 1 075 085
. . . . .	508	x	3 186 592	26	1413	Sonstige Oberbekleidung (ohne Arbeits- und Berufsbekleidung). . . . .	St	19 5 795 500
. . . . .	55	.	.	.	1414	Wäsche. . . . .	11	x
. . . . .	2	.	.	.	1419	Bekleidung und Bekleidungszubehör, a. n. g. . . . .	12	x
. . . . .	7	.	.	30	1420	Pelzwaren . . . . .	-	-
. . . . .	41	.	605 557 331	26	1431	Strumpfwaren. . . . .	4	x
. . . . .	11	.	124 048 886	17	1439	Bekleidung a. n. g., aus Gewirken oder Gestricken Veredlung von Erzeugnissen dieser Güterab- teilung (ohne Bekleidung aus textilen Stoffen) . . . . .	St	4 .
. . . . .	24	x	474 688	18	1499	Leder und Lederwaren . . . . .	33	x
. . . . .	24	x	465 843	.	1511	Leder und Lederfaserstoff; zugerichtete und gefärbte Felle . . . . .	4	x
ereitungen, n oder zum einem Inhalt	2	.	.	17	1512	Lederwaren (ohne Lederbekleidung und Schuhe) . . . . .	16	x
. . . . .	61	x	786 590	12	1520	Schuhe . . . . .	13	x
. . . . .	29	x	453 031	.	1599	Veredlung von Erzeugnissen dieser Güter- abteilung . . . . .	-	-
ereitet	26	.	.	.				
Güter-								

## Statistische Berichte Gäste und Übernachtungen im Reiseverkehr Nordrhein-Westfalens

Februar 2017



# **Gäste und Übernachtungen im Reiseverkehr Nordrhein-Westfalens**

**Februar 2017**

**Bestell-Nr. G413 2017 02  
(Kennziffer G IV – m 2/17)**

Herausgegeben von  
Information und Technik Nordrhein-Westfalen, Geschäftsbereich Statistik  
Mauerstraße 51, 40476 Düsseldorf • Postfach 10 11 05, 40002 Düsseldorf  
Telefon 0211 9449-01 • Telefax 0211 9449-8000  
Internet: <http://www.it.nrw.de>  
E-Mail: [poststelle@it.nrw.de](mailto:poststelle@it.nrw.de)

Erschienen im April 2017

Alle Statistischen Berichte finden Sie als PDF-Datei zum kostenlosen  
Download in unserer Internet-Rubrik „Publikationen“.  
© Information und Technik NRW, Düsseldorf, 2017  
Auszugsweise Vervielfältigung und Verbreitung mit Quellenangabe gestattet.

# Inhalt

	Seite
<b>Hinweise</b> .....	4
<b>Vorbemerkungen</b> .....	5
<b>Grafiken</b> .....	6
 <b>Tabellenteil</b>	
1. Entwicklung der Ankünfte und Übernachtungen .....	8
2. Kapazität und Leistung der Beherbergungsstätten im Februar 2017 nach	
2.1 Verwaltungsbezirken .....	9
2.2 Gemeindegruppen und Betriebsarten .....	23
2.3 Reisegebieten und Betriebsarten .....	27
2.4 Reisegebieten und Herkunftsländern .....	31
3. Leistung der Beherbergungsstätten von Januar bis Februar 2017 nach	
3.1 Verwaltungsbezirken .....	44
3.2 Gemeindegruppen und Betriebsarten .....	58
3.3 Reisegebieten und Betriebsarten .....	62
3.4 Reisegebieten und Herkunftsländern .....	66
4. Leistung der Campingplätze nach Herkunftsländern .....	79
 <b>Karte</b>	
Reisegebiete in Nordrhein-Westfalen .....	81
Übersicht der Reisegebiete / Regionen in Nordrhein-Westfalen .....	82
 <b>Karte</b>	
Kur- und Erholungsorte in Nordrhein-Westfalen .....	83
Verzeichnis der Kurorte und Erholungsorte in Nordrhein-Westfalen .....	84
 <b>Veröffentlichungen</b>	

## Hinweise

### Städteregion Aachen – Änderung des Gebietsstandes

Seit dem 21. Oktober 2009 bilden die Stadt Aachen und die Gemeinden des aufgelösten Kreises Aachen nach dem Aachen-Gesetz die Städteregion Aachen. Die Städteregion Aachen ist Rechtsnachfolgerin des Kreises Aachen und besteht als Gemeindeverband aus Aachen, Alsdorf, Baesweiler, Eschweiler, Herzogenrath, Monschau, Roetgen, Simmerath, Stolberg (Rhd.) und Würselen. Die Stadt Aachen ist regionsangehörig und hat zugleich die Rechtsstellung einer kreisfreien Stadt nach Maßgabe des Aachen-Gesetzes.

Aufgrund der hierarchisch aufgebauten Systematik der „Amtlichen Gemeindeschlüssel“ kann diese Doppelrolle in der regionalen Struktur einer statistischen Kreistabelle nicht dargestellt werden. Bei den Gruppierungen „Kreisfreie Städte“ wird somit die Stadt Aachen nicht mehr aufgeführt, sondern – falls für die jeweilige Statistik Gemeindeergebnisse vorliegen – als kreisfreie Stadt Aachen in einer „darunter-Position“ zur Städteregion Aachen ausgewiesen. In diesem Fall gehen die Werte der Stadt Aachen nicht mehr in die Summe der kreisfreien Städte ein, sondern in die Summe der Kreise. Eine Vergleichbarkeit dieser Summen mit den Ergebnissen nach dem früheren Gebietsstand ist somit nicht mehr gegeben.

Abweichungen in den Summen ergeben sich aus dem Runden der Einzelwerte

Eventuelle Abweichungen der Monatswerte in Tabelle 1 gegenüber den Monatswerten vorangeangener Statistischer Berichte ergeben sich durch Nachmeldungen.

### Zeichenerklärung

(nach DIN 55 301)

0	weniger als die Hälfte von 1 in der letzten besetzten Stelle, jedoch mehr als nichts
–	nichts vorhanden (genau null)
...	Angabe fällt später an
x	Tabellenfach gesperrt, weil Aussage nicht sinnvoll
.	Zahlenwert unbekannt oder geheim zu halten

## Vorbemerkungen

In der Beherbergungsstatistik des Reiseverkehrs werden monatlich die angekommenen Gäste und Gästeübernachtungen in Beherbergungsbetrieben und auf Campingplätzen erfasst, wobei die Gäste aus dem Ausland nach dem Herkunftsland (ständiger Wohnsitz) untergliedert werden. Bei Beherbergungsbetrieben wird die Zahl der angebotenen Betten und bei Campingplätzen die Zahl der angebotenen Stellplätze erhoben. Einmal jährlich wird bei Betrieben der klassischen Hotellerie zum Stichtag 31. Juli die Zahl der angebotenen Gästezimmer erfasst und in der Juli-Ausgabe dieses Berichts veröffentlicht.

Die Rechtsgrundlage dieser Erhebung ist das „Gesetz zur Neuordnung der Statistik über die Beherbergung im Reiseverkehr (Beherbergungsstatistikgesetz – BeherbStatG) vom 22. Mai 2002“ (BGBl. I S. 1642), zuletzt geändert durch Artikel 1 des Gesetzes vom 23. November 2011 (BGBl. I S. 2298). Nach § 3 (I) dieses Gesetzes werden nur Beherbergungsbetriebe in die Erhebung einbezogen, die zehn und mehr Schlafgelegenheiten bzw. bei Campingplätzen zehn und mehr Stellplätze aufweisen.

### Darstellung der Ergebnisse

Die vorliegenden Monatsergebnisse enthalten vorläufige Zahlen. In der Regel weichen aber die endgültigen Ergebnisse nur geringfügig davon ab. In den aufsummierten Teiljahresergebnissen im zweiten Teil des Berichtes fließen jeweils nachträgliche Meldungen von Beherbergungsbetrieben ein, so dass diese Ergebnisse im Laufes des Jahres beständiger werden.

Zurzeit gibt es in Nordrhein-Westfalen zwei Gemeinden (von 396), die keine Beherbergungsstätte mit zehn und mehr Betten haben. Sie werden in der Erhebung nicht berücksichtigt.

Die Zahl der prädikatisierten Orte in Nordrhein-Westfalen beträgt zurzeit 72. Darunter befinden sich 10 Mineral-, Moor-, Sole- und Thermalbäder, 4 Heilklimatische Kurorte, 5 Kneippkurorte, 7 Kneippheilbäder, 16 Luftkurorte und 30 Erholungsorte. Eine Übersicht der Lage dieser Orte finden Sie am Ende des Berichtes.

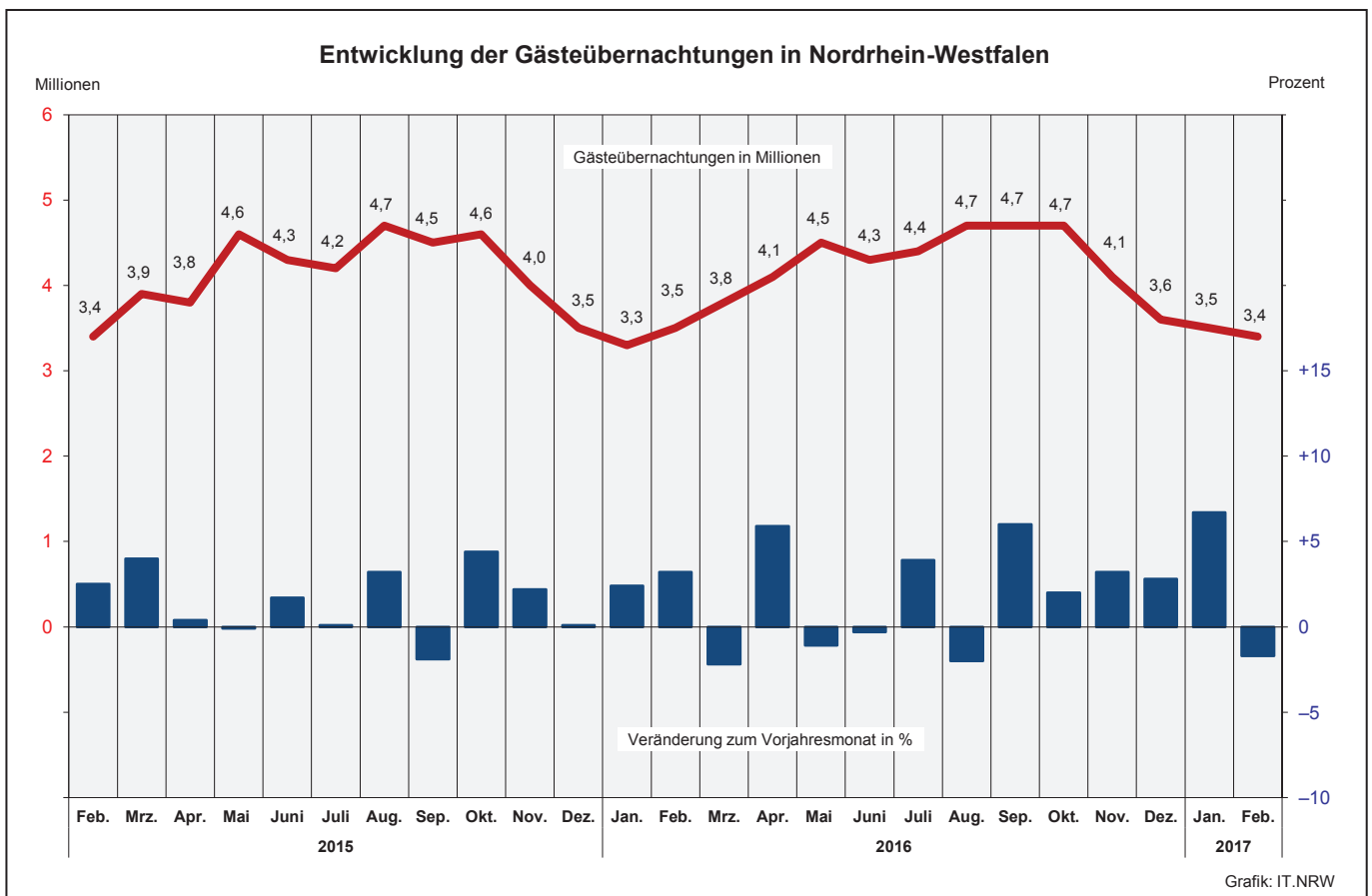
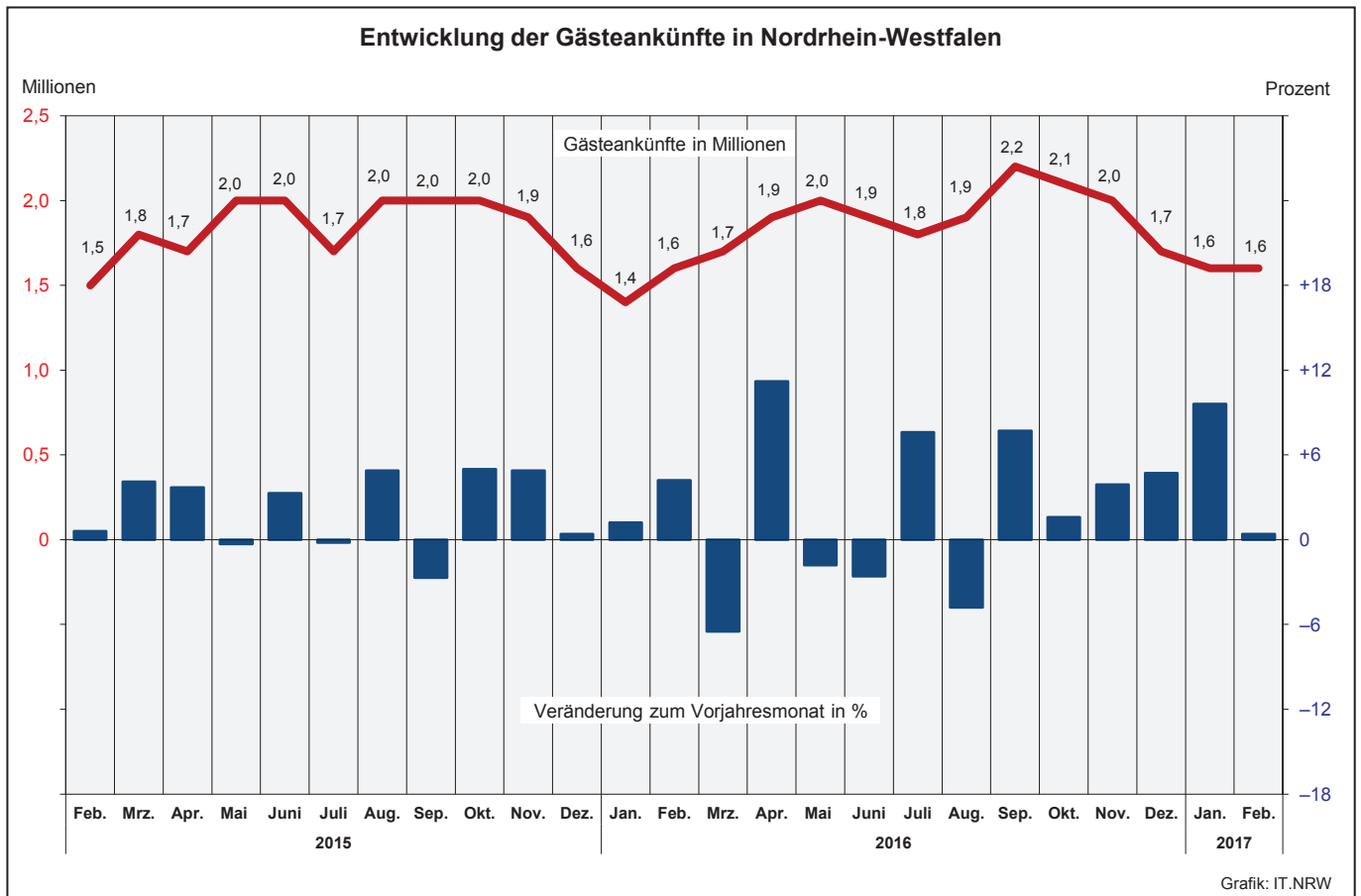

Übernachtungen in NRW je 1 000 Einwohner nach Reisegebieten  
sowie Anteil der deutschen und ausländischen Gäste im Februar 2017

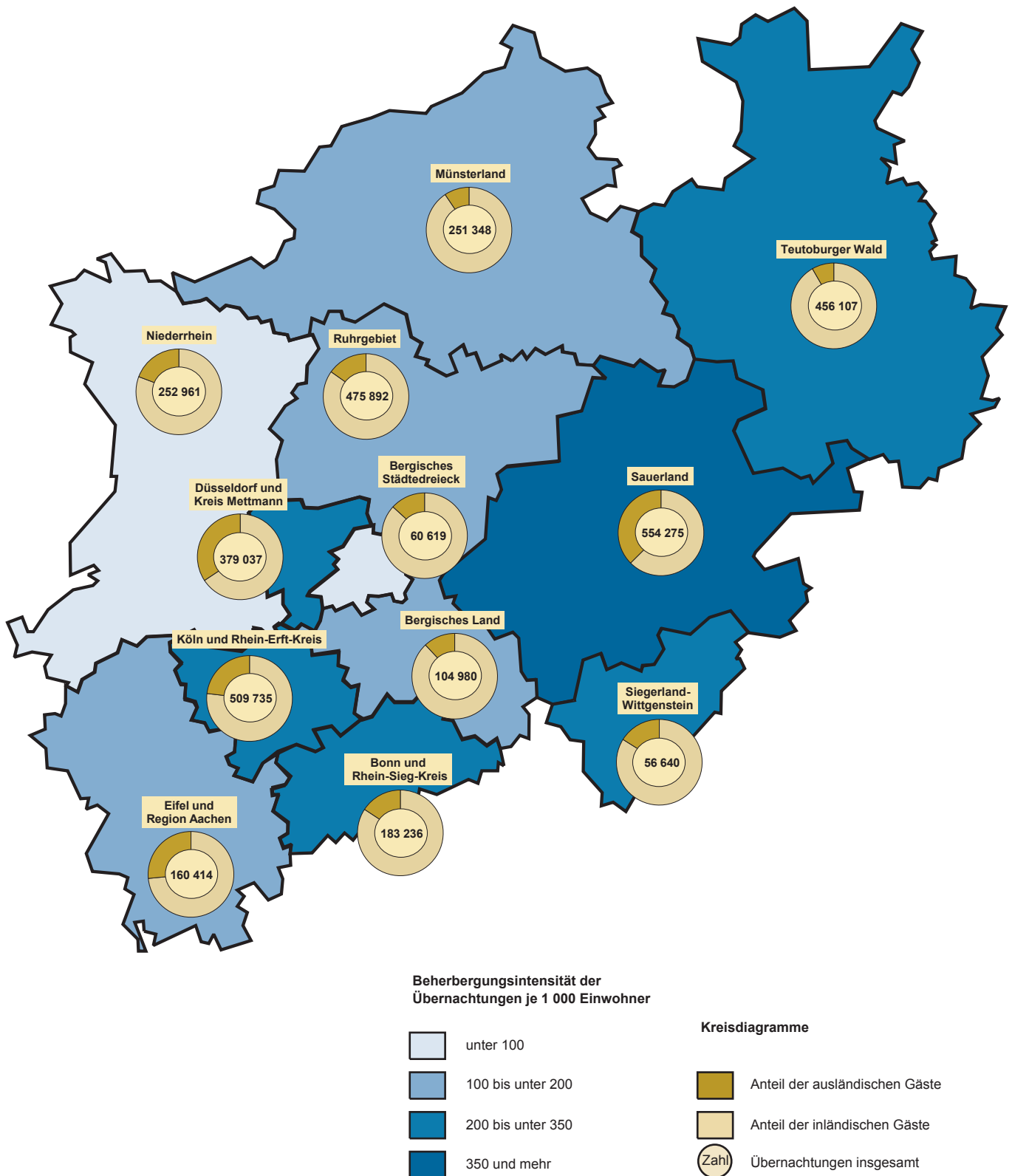

Grafik: IT.NRW



## 1. Entwicklung der Ankünfte und Übernachtungen

Zeitraum	Ankünfte		Übernachtungen		Ankünfte		Übernachtungen		
	aller Gäste	ausländischer Gäste	aller Gäste	ausländischer Gäste	aller Gäste	ausländischer Gäste	aller Gäste	ausländischer Gäste	
	Anzahl				Veränderungen zum Vorjahresmonat in %				
2015	Januar	1 414 799	314 248	3 200 932	660 188	+4,2	+0,1	+3,2	+0,6
	Februar	1 500 924	336 159	3 396 517	752 688	+0,6	+0,7	+2,5	+3,9
	März	1 766 830	377 958	3 921 491	788 221	+4,1	+2,0	+4,0	+1,7
	April	1 698 717	355 487	3 845 752	729 754	+3,7	-2,4	+0,4	-3,5
	Mai	2 044 178	429 328	4 553 550	899 757	-0,3	-6,3	-0,1	-7,5
	Juni	1 993 028	405 251	4 321 361	828 995	+3,3	+6,6	+1,7	+5,7
	Juli	1 716 104	421 526	4 200 434	965 651	-0,2	+2,1	+0,1	+1,1
	August	2 041 195	464 801	4 749 896	1 075 480	+4,9	-0,4	+3,2	+2,7
	September	2 037 376	410 086	4 463 687	836 596	-2,7	-6,9	-1,9	-6,7
	Oktober	2 024 570	454 878	4 609 008	969 682	+5,0	+12,5	+4,4	+14,1
	November	1 880 170	400 554	3 958 194	801 458	+4,9	+6,8	+2,2	+4,2
	Dezember	1 595 149	418 459	3 467 177	830 590	+0,4	-0,9	+0,1	-2,1
2016	Januar	1 432 163	320 256	3 277 124	672 027	+1,2	+1,9	+2,4	+1,8
	Februar	1 563 451	343 749	3 504 682	751 744	+4,2	+2,3	+3,2	-0,1
	März	1 651 998	366 223	3 833 474	765 466	-6,5	-3,1	-2,2	-2,9
	April	1 888 144	406 200	4 071 283	823 298	+11,2	+14,3	+5,9	+12,8
	Mai	2 006 489	421 733	4 502 835	870 767	-1,8	-1,8	-1,1	-3,2
	Juni	1 941 215	417 492	4 306 503	890 310	-2,6	+3,0	-0,3	+7,4
	Juli	1 845 853	432 398	4 363 338	967 576	+7,6	+2,6	+3,9	+0,2
	August	1 943 635	453 131	4 656 384	1 053 057	-4,8	-2,5	-2,0	-2,1
	September	2 193 417	472 865	4 731 382	960 786	+7,7	+15,3	+6,0	+14,8
	Oktober	2 057 737	461 426	4 699 659	984 539	+1,6	+1,4	+2,0	+1,5
	November	1 953 050	426 149	4 086 200	845 743	+3,9	+6,4	+3,2	+5,5
	Dezember	1 670 910	427 992	3 564 026	831 830	+4,7	+2,3	+2,8	+0,1
2017	Januar	1 569 291	377 535	3 495 705	782 704	+9,6	+17,9	+6,7	+16,5
	Februar	1 569 923	345 788	3 445 244	739 231	+0,4	+0,6	-1,7	-1,7
	März	...	...	...	...	...	...	...	...
	April	...	...	...	...	...	...	...	...
	Mai	...	...	...	...	...	...	...	...
	Juni	...	...	...	...	...	...	...	...
	Juli	...	...	...	...	...	...	...	...
	August	...	...	...	...	...	...	...	...
	September	...	...	...	...	...	...	...	...
	Oktober	...	...	...	...	...	...	...	...
	November	...	...	...	...	...	...	...	...
	Dezember	...	...	...	...	...	...	...	...

## 2.1 Kapazität und Leistung der Beherbergungsstätten nach Verwaltungsbezirken

Februar 2017

Amtliche Schlüsselnummer	Verwaltungsbezirk	Betriebe		Betten			Mittlere Aufenthaltsdauer <sup>3)</sup>	
		geöffnete	Veränderung <sup>1)</sup>	angebotene	Veränderung <sup>1)</sup>	mittlere Auslastung <sup>2)</sup>	aller Gäste	ausländischer Gäste
	<b>Kreisfreie Städte</b>							
<b>111 000</b>	<b>Düsseldorf</b>	<b>222</b>	<b>+1,4</b>	<b>27 060</b>	<b>+5,1</b>	<b>41,6</b>	<b>1,6</b>	<b>1,7</b>
<b>112 000</b>	<b>Duisburg</b>	<b>51</b>	<b>-</b>	<b>3 426</b>	<b>-0,2</b>	<b>33,4</b>	<b>2,1</b>	<b>2,0</b>
<b>113 000</b>	<b>Essen</b>	<b>92</b>	<b>+3,4</b>	<b>9 334</b>	<b>+12,0</b>	<b>38,9</b>	<b>2,0</b>	<b>1,9</b>
<b>114 000</b>	<b>Krefeld</b>	<b>22</b>	<b>-4,3</b>	<b>1 699</b>	<b>-2,9</b>	<b>31,5</b>	<b>1,7</b>	<b>1,9</b>
<b>116 000</b>	<b>Mönchengladbach</b>	<b>31</b>	<b>-3,1</b>	<b>2 259</b>	<b>+1,6</b>	<b>36,6</b>	<b>1,6</b>	<b>1,7</b>
<b>117 000</b>	<b>Mülheim an der Ruhr</b>	<b>29</b>	<b>-</b>	<b>1 634</b>	<b>+5,2</b>	<b>33,0</b>	<b>1,9</b>	<b>2,6</b>
<b>119 000</b>	<b>Oberhausen</b>	<b>23</b>	<b>-4,2</b>	<b>2 251</b>	<b>-2,2</b>	<b>51,7</b>	<b>2,0</b>	<b>1,6</b>
<b>120 000</b>	<b>Remscheid</b>	<b>18</b>	<b>+5,9</b>	<b>899</b>	<b>+12,7</b>	<b>29,6</b>	<b>1,7</b>	<b>1,6</b>
<b>122 000</b>	<b>Solingen</b>	<b>19</b>	<b>-</b>	<b>949</b>	<b>-2,7</b>	<b>31,0</b>	<b>2,1</b>	<b>2,1</b>
<b>124 000</b>	<b>Wuppertal</b>	<b>43</b>	<b>+4,9</b>	<b>3 663</b>	<b>+4,3</b>	<b>43,9</b>	<b>2,6</b>	<b>1,9</b>
<b>154 000</b>	<b>Kreis Kleve</b>	<b>122</b>	<b>+0,8</b>	<b>5 465</b>	<b>+0,4</b>	<b>25,7</b>	<b>2,1</b>	<b>1,9</b>
154 004	Bedburg-Hau	3	-25,0	85	-19,8	.	.	.
154 008	Emmerich am Rhein, Stadt	11	-	244	-2,4	22,7	1,9	2,1
154 012	Geldern, Stadt	9	-	470	-0,2	58,9	4,0	2,2
154 016	Goch, Stadt	10	-	467	+1,3	21,1	2,0	2,3
154 020	Issum	3	-	32	-	24,9	3,1	3,6
154 024	Kalkar, Stadt	9	-	1 215	-	20,2	1,9	2,0
154 028	Kerken	2	-33,3	73	-	.	.	.
154 032	Kevelaer, Stadt	19	-5,0	719	-6,7	15,1	2,0	2,3
154 036	Kleve, Stadt	12	-	692	+0,6	24,7	1,8	1,7
154 040	Kranenburg	7	-	307	+0,7	29,8	2,3	8,6
154 044	Rees, Stadt	10	+25,0	233	+6,4	26,9	1,9	1,9
154 048	Rheurdt	6	+20,0	144	-	27,1	2,3	5,4
154 052	Straelen, Stadt	6	-	178	+1,1	24,4	1,7	1,7
154 056	Udem	4	+33,3	175	+6,7	28,3	3,2	-
154 060	Wachtendonk	4	-	38	-17,4	18,0	1,9	2,0
154 064	Weeze	7	-	393	+21,7	26,8	1,3	1,0
<b>158 000</b>	<b>Kreis Mettmann</b>	<b>98</b>	<b>-</b>	<b>6 982</b>	<b>+1,3</b>	<b>33,1</b>	<b>1,8</b>	<b>1,8</b>
158 004	Erkrath, Stadt	4	-	244	+1,2	31,7	1,8	2,0
158 008	Haan, Stadt	6	+20,0	467	+4,9	33,3	1,8	2,1
158 012	Heiligenhaus, Stadt	4	-	227	-	21,2	1,8	2,1
158 016	Hilden, Stadt	13	-	1 015	-0,1	36,3	2,4	2,6
158 020	Langenfeld (Rhld.), Stadt	11	-8,3	439	-3,5	27,8	1,8	1,8
158 024	Mettmann, Stadt	7	-	971	+0,3	33,9	1,8	1,8
158 026	Monheim am Rhein, Stadt	7	+16,7	407	+0,2	33,7	1,7	1,5
158 028	Ratingen, Stadt	31	-	2 593	+2,7	35,1	1,6	1,5
158 032	Velbert, Stadt	12	-7,7	552	+1,7	26,1	1,7	1,5
158 036	Wülfrath, Stadt	3	-	67	+3,1	26,8	5,1	16,8
<b>162 000</b>	<b>Rhein-Kreis Neuss</b>	<b>86</b>	<b>-1,1</b>	<b>6 280</b>	<b>-1,7</b>	<b>38,0</b>	<b>2,2</b>	<b>1,8</b>
162 004	Dormagen, Stadt	17	-	760	+0,5	39,3	3,6	2,3
162 008	Grevenbroich, Stadt	9	-	552	-0,2	27,1	2,2	2,0
162 012	Jüchen	3	+50,0	87	+17,6	11,2	1,5	1,2
162 016	Kaarst, Stadt	8	-	569	+0,2	32,9	1,7	2,1
162 020	Korschenbroich, Stadt	6	-	319	-	78,6	12,6	2,8
162 022	Meerbusch, Stadt	17	-	910	-1,9	55,3	5,4	3,6
162 024	Neuss, Stadt	21	-8,7	2 986	-3,4	32,4	1,5	1,6
162 028	Rommerskirchen	5	-	97	-	16,6	1,9	1,9
<b>166 000</b>	<b>Kreis Viersen</b>	<b>67</b>	<b>-1,5</b>	<b>2 624</b>	<b>+7,8</b>	<b>29,3</b>	<b>2,0</b>	<b>1,8</b>
166 004	Brüggen	9	-	304	+1,3	19,7	2,1	1,6
166 008	Grefrath	3	-	192	-1,0	22,2	2,4	1,7
166 012	Kempfen, Stadt	7	-	292	+2,1	29,5	3,2	3,2
166 016	Nettetal, Stadt	15	+15,4	896	+49,8	27,2	1,7	1,1
166 020	Niederkrüchten	8	-	80	+5,3	28,7	2,4	1,7
166 024	Schwalmtal	2	-33,3	40	-21,6	.	.	.
166 028	Tönisvorst, Stadt	4	-20,0	66	-45,0	.	.	.
166 032	Viersen, Stadt	9	-	232	+5,0	30,8	2,1	1,9
166 036	Willich, Stadt	10	-9,1	522	-11,4	40,4	2,1	2,6
<b>170 000</b>	<b>Kreis Wesel</b>	<b>105</b>	<b>+1,9</b>	<b>4 565</b>	<b>+1,7</b>	<b>28,3</b>	<b>1,7</b>	<b>2,1</b>
170 004	Alpen	3	-	43	-4,4	16,0	1,5	1,0
170 008	Dinslaken, Stadt	11	-	368	+0,8	27,0	2,0	1,7
170 012	Hamminkeln, Stadt	8	-11,1	303	-22,5	20,1	1,5	2,6
170 016	Hünxe	5	-	116	-2,5	12,7	1,3	1,1
170 020	Kamp-Lintfort, Stadt	6	+20,0	250	+8,7	37,0	1,6	1,7

1) Veränderung gegenüber dem Vorjahresmonat in % – 2) mittlere Auslastung = (Übernachtungen / angebotene Bettentage) \* 100 – 3) mittlere Aufenthaltsdauer (in Tagen) = Übernachtungen / Ankünfte

## Noch: 2.1 Kapazität und Leistung der Beherbergungsstätten nach Verwaltungsbezirken

Februar 2017

Amtliche Schlüsselnummer	Verwaltungsbezirk	Ankünfte				Übernachtungen			
		aller Gäste	Veränderung <sup>1)</sup>	ausländischer Gäste	Veränderung <sup>1)</sup>	aller Gäste	Veränderung <sup>1)</sup>	ausländischer Gäste	Veränderung <sup>1)</sup>
	<b>Kreisfreie Städte</b>								
111 000	Düsseldorf	199 559	+2,1	68 649	+2,4	314 381	-1,6	116 868	-1,9
112 000	Duisburg	15 267	-7,4	2 825	+6,3	32 050	-4,2	5 623	+12,6
113 000	Essen	51 780	+4,9	8 734	+1,4	101 941	+1,8	16 486	+3,1
114 000	Krefeld	8 691	-10,3	2 580	-8,1	14 979	-13,3	4 915	-0,3
116 000	Mönchengladbach	14 113	+3,4	3 051	+10,5	23 132	+0,2	5 291	+4,8
117 000	Mülheim an der Ruhr	8 184	+9,1	1 108	-6,3	15 338	+17,6	2 930	+14,3
119 000	Oberhausen	16 446	+7,4	2 914	+0,1	32 699	+1,5	4 692	+1,3
120 000	Remscheid	4 388	+4,5	787	-5,4	7 462	-7,0	1 267	-23,2
122 000	Solingen	3 864	+8,9	618	+7,1	8 240	-14,2	1 278	-7,8
124 000	Wuppertal	17 193	-6,5	2 877	-20,2	44 917	-7,4	5 475	-21,7
154 000	<b>Kreis Kleve</b>	19 811	-5,5	4 603	-0,6	41 856	-3,0	8 776	+1,1
154 004	Bedburg-Hau	.	.	.	.	.	.	.	.
154 008	Emmerich am Rhein, Stadt	830	-15,0	195	-0,5	1 550	-17,2	418	-1,2
154 012	Geldern, Stadt	1 955	-0,9	86	+17,8	7 885	+0,4	185	-31,7
154 016	Goch, Stadt	1 792	-13,2	285	+19,2	3 533	-12,4	649	+13,9
154 020	Issum	105	-1,9	41	+41,4	323	+69,1	148	+208,3
154 024	Kalkar, Stadt	3 914	-7,4	1 879	-1,1	7 256	-2,0	3 711	+9,1
154 028	Kerken	.	.	.	.	.	.	.	.
154 032	Kevelaer, Stadt	1 658	-6,1	344	+127,8	3 346	-15,5	800	+70,9
154 036	Kleve, Stadt	2 651	-10,8	445	-18,3	4 903	-8,3	772	-30,6
154 040	Kranenburg	1 126	+16,8	23	-	2 586	+30,3	197	-21,5
154 044	Rees, Stadt	1 095	+14,8	140	-45,3	2 100	+23,8	263	-40,0
154 048	Rheurdt	561	-18,1	16	+300,0	1 312	-23,2	86	x
154 052	Straelen, Stadt	747	-18,8	48	-15,8	1 302	-11,4	80	-22,3
154 056	Uedem	429	-16,0	-	-100,0	1 386	-2,7	-	-100,0
154 060	Wachtendonk	118	-61,3	8	-27,3	225	-41,7	16	+45,5
154 064	Weeze	2 190	+5,3	1 012	-5,9	2 954	+8,8	1 035	-11,3
158 000	<b>Kreis Mettmann</b>	36 793	-1,3	7 473	-8,9	64 656	-1,0	13 166	-13,8
158 004	Erkrath, Stadt	1 195	-12,8	168	-26,6	2 163	-3,0	342	-20,8
158 008	Haan, Stadt	2 403	+7,2	303	-10,1	4 359	+3,1	629	-27,7
158 012	Heiligenhaus, Stadt	742	-24,7	156	-14,3	1 348	-11,0	321	-9,1
158 016	Hilden, Stadt	4 334	-7,4	788	-2,1	10 318	-4,6	2 073	-19,1
158 020	Langenfeld (Rhld.), Stadt	1 876	-9,6	203	-24,8	3 413	-9,2	361	-24,6
158 024	Mettmann, Stadt	5 168	+9,4	1 165	+38,9	9 214	+9,0	2 147	+50,9
158 026	Monheim am Rhein, Stadt	2 228	-9,1	634	-29,2	3 878	-15,5	970	-41,6
158 028	Ratingen, Stadt	16 341	+0,2	3 698	-14,9	25 467	+1,4	5 703	-16,8
158 032	Velbert, Stadt	2 407	+2,4	352	+18,1	3 993	-7,1	519	-12,3
158 036	Wülfrath, Stadt	99	+41,4	6	+50,0	503	+71,1	101	+74,1
162 000	<b>Rhein-Kreis Neuss</b>	29 672	-6,3	7 103	-11,3	66 735	-7,0	13 065	-4,8
162 004	Dormagen, Stadt	2 341	-5,1	496	+16,2	8 367	-5,9	1 119	+22,4
162 008	Grevenbroich, Stadt	1 879	+13,9	519	+81,5	4 186	+2,1	1 030	+66,9
162 012	Jüchen	185	-19,6	77	-38,9	273	-10,2	96	-32,4
162 016	Kaarst, Stadt	3 171	-23,0	507	-56,0	5 247	-17,3	1 047	-36,4
162 020	Korschenbroich, Stadt	557	-16,2	75	-38,5	7 018	-3,5	209	-42,1
162 022	Meerbusch, Stadt	2 631	-14,8	421	-27,3	14 086	-1,6	1 519	-32,6
162 024	Neuss, Stadt	18 665	-2,9	4 953	-6,0	27 107	-10,0	7 938	+3,3
162 028	Rommerskirchen	243	+16,3	55	+19,6	451	+5,4	107	-2,7
166 000	<b>Kreis Viersen</b>	11 180	+7,5	1 498	-8,8	22 589	+9,7	2 703	-13,0
166 004	Brüggen	1 102	+21,9	211	+17,2	2 327	+32,3	343	+44,1
166 008	Grefrath	489	-23,6	33	+32,0	1 196	-2,4	57	+21,3
166 012	Kempen, Stadt	889	-1,8	80	-25,2	2 812	-8,6	253	-35,8
166 016	Nettetal, Stadt	4 106	+37,1	593	-20,0	6 819	+60,0	658	-35,6
166 020	Niederkrüchten	287	-7,1	32	+3,2	692	+12,7	55	+12,2
166 024	Schwalmtal	.	.	.	.	.	.	.	.
166 028	Tönisvorst, Stadt	.	.	.	.	.	.	.	.
166 032	Viersen, Stadt	962	+11,9	56	-57,6	1 974	+22,9	108	-61,6
166 036	Willich, Stadt	2 851	-13,2	421	+11,1	5 904	-8,1	1 080	+7,1
170 000	<b>Kreis Wesel</b>	21 547	+0,8	3 021	+8,0	37 378	+1,6	6 372	+14,1
170 004	Alpen	144	-2,0	6	x	211	-16,3	6	x
170 008	Dinslaken, Stadt	1 419	-5,0	167	+31,5	2 781	-3,4	291	+3,6
170 012	Hamminkeln, Stadt	1 183	+1,1	55	+34,1	1 741	+6,9	143	+101,4
170 016	Hünxe	354	+1,7	68	-4,2	448	-12,0	78	-41,8
170 020	Kamp-Lintfort, Stadt	1 595	+70,8	80	+2,6	2 590	+43,9	138	-15,9

Anmerkungen Seite 9

## Noch: 2.1 Kapazität und Leistung der Beherbergungsstätten nach Verwaltungsbezirken

Februar 2017

Amtliche Schlüsselnummer	Verwaltungsbezirk	Betriebe		Betten			Mittlere Aufenthaltsdauer <sup>3)</sup>	
		geöffnete	Veränderung <sup>1)</sup>	angebotene	Veränderung <sup>1)</sup>	mittlere Auslastung <sup>2)</sup>	aller Gäste	ausländischer Gäste
	<b>Noch: Kreis Wesel</b>							
170 024	Moers, Stadt	12	-7,7	690	-5,2	35,7	1,6	1,9
170 028	Neukirchen-Vluyn, Stadt	3	-	209	-	16,9	1,9	4,3
170 032	Rheinberg, Stadt	8	+33,3	259	+82,4	23,7	2,3	2,2
170 036	Schermbeck	10	+11,1	587	+17,2	25,7	1,7	2,4
170 040	Sonsbeck	6	-	141	-	4,4	2,5	3,7
170 044	Voerde (Niederrhein), Stadt	3	-	142	+3,6	29,9	2,6	2,9
170 048	Wesel, Stadt	13	-7,1	767	-5,8	36,3	1,6	2,0
170 052	Xanten, Stadt	17	+6,3	690	+3,8	28,4	1,9	2,6
<b>100 000</b>	<b>Reg.-Bez. Düsseldorf</b>	<b>1 028</b>	<b>+0,7</b>	<b>79 090</b>	<b>+3,7</b>	<b>37,2</b>	<b>1,8</b>	<b>1,8</b>
	<b>Kreisfreie Städte</b>							
<b>314 000</b>	<b>Bonn</b>	<b>95</b>	<b>+2,2</b>	<b>9 140</b>	<b>+7,0</b>	<b>38,4</b>	<b>1,7</b>	<b>1,9</b>
<b>315 000</b>	<b>Köln</b>	<b>284</b>	<b>-0,4</b>	<b>32 407</b>	<b>+3,5</b>	<b>46,7</b>	<b>1,6</b>	<b>1,7</b>
<b>316 000</b>	<b>Leverkusen</b>	<b>21</b>	<b>+5,0</b>	<b>1 502</b>	<b>+2,5</b>	<b>38,7</b>	<b>1,9</b>	<b>2,0</b>
	<b>Städteregion Aachen</b>	<b>179</b>	<b>+4,1</b>	<b>9 479</b>	<b>+6,7</b>	<b>32,6</b>	<b>2,0</b>	<b>1,9</b>
334 002	Aachen, kreisfreie Stadt	66	+1,5	5 416	+4,6	38,6	2,0	1,8
334 004	Alsdorf, Stadt	4	-	122	-	40,8	2,4	4,7
334 008	Baesweiler, Stadt	4	-	114	-	25,7	1,9	1,9
334 012	Eschweiler, Stadt	13	+8,3	306	+6,6	38,8	1,5	1,3
334 016	Herzogenrath, Stadt	4	-	127	-0,8	44,9	2,0	10,7
334 020	Monschau, Stadt	37	+2,8	1 257	+16,4	22,5	2,1	1,5
334 024	Roetgen	7	-	151	+10,2	18,5	1,7	1,7
334 028	Simmerath	28	+7,7	1 277	+8,3	17,8	2,9	2,5
334 032	Stolberg (Rhld.), Stadt	9	+12,5	393	+4,8	23,4	2,3	2,4
334 036	Würselen, Stadt	7	+16,7	316	+9,7	35,0	1,9	1,9
<b>358 000</b>	<b>Kreis Düren</b>	<b>86</b>	<b>+3,6</b>	<b>3 865</b>	<b>+0,9</b>	<b>29,7</b>	<b>3,1</b>	<b>6,4</b>
358 004	Aldenhoven	3	-	40	-	18,3	2,8	-
358 008	Düren, Stadt	12	-	522	+0,8	44,0	2,1	1,9
358 012	Heimbach, Stadt	23	+9,5	1 602	+1,3	32,3	8,6	14,7
358 016	Hürtgenwald	7	-	312	-	28,3	1,6	1,6
358 020	Inden	2	-	50	-	.	.	.
358 024	Jülich, Stadt	9	-	453	-	37,7	2,3	2,3
358 028	Kreuzau	6	+20,0	145	+13,3	25,5	2,3	1,6
358 032	Langerwehe	1	-	10	-	-	-	-
358 036	Linnich, Stadt	3	-	55	+5,8	23,4	1,8	2,0
358 040	Merzenich	1	-	22	-	.	.	.
358 044	Nideggen, Stadt	15	-	552	-2,6	9,5	2,6	2,3
358 048	Niederzier	3	-	75	+7,1	15,0	1,5	1,0
358 052	Nörvenich	1	-	27	-	.	.	.
358 056	Titz	-	-	-	-	-	-	-
358 060	Vettweiß	-	-	-	-	-	-	-
<b>362 000</b>	<b>Rhein-Erft-Kreis</b>	<b>117</b>	<b>+0,9</b>	<b>7 522</b>	<b>-0,3</b>	<b>41,7</b>	<b>3,3</b>	<b>2,9</b>
362 004	Bedburg, Stadt	5	-	258	-14,3	14,1	2,1	6,9
362 008	Bergheim, Stadt	17	+6,3	512	+3,2	38,8	4,4	9,7
362 012	Brühl, Stadt	19	-5,0	2 617	-0,7	43,5	4,3	1,7
362 016	Elsdorf, Stadt	4	-	86	-	22,7	2,5	6,1
362 020	Erfstadt, Stadt	11	-	228	+1,3	23,8	1,6	1,0
362 024	Frechen, Stadt	10	-	815	+1,2	32,2	1,9	1,9
362 028	Hürth, Stadt	16	-	1 373	-0,4	67,9	4,1	3,5
362 032	Kerpen, Stadt	17	+6,3	832	+1,5	30,1	2,7	2,2
362 036	Pulheim, Stadt	11	-	469	+1,3	31,6	1,9	2,2
362 040	Wesseling, Stadt	7	-	332	-0,3	31,5	2,5	1,8
<b>366 000</b>	<b>Kreis Euskirchen</b>	<b>138</b>	<b>-0,7</b>	<b>5 740</b>	<b>+0,9</b>	<b>24,3</b>	<b>2,8</b>	<b>3,0</b>
366 004	Bad Münstereifel, Stadt	22	-	759	+0,8	22,4	2,2	1,6
366 008	Blankenheim	19	-	652	+0,6	19,0	2,4	2,2
366 012	Dahlem	12	+9,1	1 000	+0,8	23,2	2,8	3,5
366 016	Euskirchen, Stadt	12	-	564	+1,6	26,7	1,6	1,7
366 020	Hellenthal	22	+10,0	540	+11,3	13,2	2,2	2,1
366 024	Kall	11	-8,3	514	+13,5	25,9	2,2	1,7
366 028	Mechemich, Stadt	8	-	169	-	.	.	.
366 032	Nettersheim	11	-	609	+2,9	52,5	11,3	18,0
366 036	Schleiden, Stadt	15	-11,8	799	-10,7	12,3	2,4	3,6
366 040	Weilerswist	1	-50,0	18	-35,7	.	.	.
366 044	Zülpich, Stadt	5	-	116	-	54,2	5,9	2,0

Anmerkungen Seite 9

## Noch: 2.1 Kapazität und Leistung der Beherbergungsstätten nach Verwaltungsbezirken

Februar 2017

Amtliche Schlüsselnummer	Verwaltungsbezirk	Ankünfte				Übernachtungen			
		aller Gäste	Veränderung <sup>1)</sup>	ausländischer Gäste	Veränderung <sup>1)</sup>	aller Gäste	Veränderung <sup>1)</sup>	ausländischer Gäste	Veränderung <sup>1)</sup>
	<b>Noch: Kreis Wesel</b>								
170 024	Moers, Stadt	4 267	-2,9	782	-1,4	6 905	-1,9	1 475	+10,1
170 028	Neukirchen-Vluyn, Stadt	522	-55,0	31	-70,8	987	-52,3	134	-46,2
170 032	Rheinberg, Stadt	761	+72,2	218	+156,5	1 721	+105,4	489	+173,2
170 036	Schermbeck	2 566	-1,0	251	+32,8	4 250	-5,9	593	+1,5
170 040	Sonsbeck	175	-10,7	23	-23,3	438	-23,8	86	-14,0
170 044	Voerde (Niederrhein), Stadt	462	+10,5	48	-29,4	1 188	+4,9	137	-20,3
170 048	Wesel, Stadt	4 962	-5,8	925	-9,0	8 031	-5,5	1 856	-5,1
170 052	Xanten, Stadt	3 137	+11,8	367	+90,2	6 087	+21,0	946	+166,5
<b>100 000</b>	<b>Reg.-Bez. Düsseldorf</b>	<b>458 488</b>	<b>+0,7</b>	<b>117 841</b>	<b>-0,3</b>	<b>828 353</b>	<b>-1,7</b>	<b>208 907</b>	<b>-2,3</b>
	<b>Kreisfreie Städte</b>								
<b>314 000</b>	<b>Bonn</b>	<b>57 058</b>	<b>+4,2</b>	<b>9 592</b>	<b>+4,9</b>	<b>98 024</b>	<b>-9,9</b>	<b>17 946</b>	<b>-7,7</b>
<b>315 000</b>	<b>Köln</b>	<b>265 707</b>	<b>+5,7</b>	<b>62 199</b>	<b>-1,7</b>	<b>425 862</b>	<b>+0,2</b>	<b>108 641</b>	<b>-10,0</b>
<b>316 000</b>	<b>Leverkusen</b>	<b>8 555</b>	<b>-15,4</b>	<b>2 440</b>	<b>+3,6</b>	<b>16 264</b>	<b>-5,7</b>	<b>4 784</b>	<b>+2,7</b>
<b>334 000</b>	<b>Städteregion Aachen</b>	<b>42 366</b>	<b>-3,0</b>	<b>13 195</b>	<b>+0,2</b>	<b>86 810</b>	<b>+0,7</b>	<b>24 520</b>	<b>+3,8</b>
334 002	Aachen, kreisfreie Stadt	29 223	-4,8	9 173	+2,7	59 092	-1,0	16 714	+1,8
334 004	Alsdorf, Stadt	577	+8,7	63	+31,3	1 393	+11,7	296	+133,1
334 008	Baesweiler, Stadt	431	-19,0	60	-28,6	819	-12,6	114	-28,8
334 012	Eschweiler, Stadt	2 202	+22,7	1 160	+30,8	3 326	+29,1	1 563	+43,9
334 016	Herzogenrath, Stadt	785	+1,8	46	x	1 597	+14,6	493	x
334 020	Monschau, Stadt	3 702	+5,4	1 249	-26,7	7 687	+19,9	1 922	-19,1
334 024	Roetgen	475	+15,6	71	+20,3	822	-14,6	124	+42,5
334 028	Simmerath	2 183	-15,0	885	-4,5	6 390	-14,9	2 228	-3,3
334 032	Stolberg (Rhld.), Stadt	1 144	-5,0	240	-12,1	2 578	+13,1	585	+11,4
334 036	Würselen, Stadt	1 644	-1,9	248	+0,8	3 106	-3,0	481	+2,1
<b>358 000</b>	<b>Kreis Düren</b>	<b>10 661</b>	<b>+1,6</b>	<b>1 887</b>	<b>-5,5</b>	<b>33 276</b>	<b>+6,7</b>	<b>11 991</b>	<b>-4,9</b>
358 004	Aldenhoven	72	+4,3	-	-	205	+30,6	-	-
358 008	Düren, Stadt	3 171	+7,8	443	-6,5	6 552	+37,6	848	+7,5
358 012	Heimbach, Stadt	1 659	-5,8	651	-28,8	14 293	-1,5	9 557	-7,4
358 016	Hürtgenwald	1 505	+39,6	291	+25,4	2 471	+11,3	475	-10,5
358 020	Inden	-	-	-	-	-	-	-	-
358 024	Jülich, Stadt	2 218	+13,7	325	+83,6	5 127	+35,2	760	+78,0
358 028	Kreuzau	442	+8,1	18	-51,4	1 034	+20,1	28	-55,6
358 032	Langerwehe	-	-	-	-	-	-	-	-
358 036	Linnich, Stadt	200	+23,5	2	-90,0	360	+1,4	4	-85,2
358 040	Merzenich	-	-	-	-	-	-	-	-
358 044	Nideggen, Stadt	898	-42,6	122	+6,1	2 326	-31,6	278	-32,9
358 048	Niederzier	216	-1,4	27	+125,0	315	-19,6	27	+92,9
358 052	Nörvenich	-	-	-	-	-	-	-	-
358 056	Titz	-	-	-	-	-	-	-	-
358 060	Vettweiß	-	-	-	-	-	-	-	-
<b>362 000</b>	<b>Rhein-Erft-Kreis</b>	<b>25 602</b>	<b>-14,7</b>	<b>3 196</b>	<b>-28,2</b>	<b>83 873</b>	<b>-10,0</b>	<b>9 273</b>	<b>-21,2</b>
362 004	Bedburg, Stadt	494	-53,1	54	-10,0	1 020	-58,9	372	+116,3
362 008	Bergheim, Stadt	1 274	-2,5	161	+2,5	5 560	+5,9	1 557	+34,7
362 012	Brühl, Stadt	6 400	-7,0	412	-19,4	27 619	+5,4	682	-25,5
362 016	Elsdorf, Stadt	218	-26,1	29	+31,8	547	-5,7	176	+282,6
362 020	Erfstadt, Stadt	1 001	-9,2	21	x	1 591	-4,2	21	x
362 024	Frechen, Stadt	3 802	-19,3	863	-16,1	7 337	-7,3	1 637	-4,0
362 028	Hürth, Stadt	6 444	-22,8	974	-44,8	26 106	-24,3	3 386	-41,6
362 032	Kerpen, Stadt	2 621	-15,5	360	-35,7	7 017	-11,7	793	-30,1
362 036	Pulheim, Stadt	2 199	+6,0	198	-7,0	4 151	+2,8	431	-8,3
362 040	Wesseling, Stadt	1 149	-0,7	124	-7,5	2 925	+11,9	218	-40,8
<b>366 000</b>	<b>Kreis Euskirchen</b>	<b>14 259</b>	<b>-4,7</b>	<b>2 036</b>	<b>-15,3</b>	<b>40 328</b>	<b>-6,1</b>	<b>6 041</b>	<b>-21,7</b>
366 004	Bad Münstereifel, Stadt	2 232	-13,8	76	-5,0	4 938	-5,8	118	-15,1
366 008	Blankenheim	1 749	-13,0	56	+14,3	4 168	-7,2	121	+15,2
366 012	Dahlem	2 308	-1,7	1 074	-16,0	6 545	-0,7	3 737	-16,5
366 016	Euskirchen, Stadt	2 585	+16,8	283	+0,4	4 210	-4,7	489	-34,2
366 020	Hellenthal	957	+16,7	215	-14,3	2 088	+33,5	451	+0,2
366 024	Kall	1 670	-0,9	52	+67,7	3 723	-4,4	88	+100,0
366 028	Mechemich, Stadt	-	-	-	-	-	-	-	-
366 032	Nettersheim	800	-13,6	2	-50,0	9 044	-6,8	36	-50,7
366 036	Schleiden, Stadt	1 227	-25,9	242	-31,8	2 963	-27,2	878	-39,1
366 040	Weilerswist	-	-	-	-	-	-	-	-
366 044	Zülpich, Stadt	305	+32,6	5	-37,5	1 794	+0,6	10	-

Anmerkungen Seite 9

## Noch: 2.1 Kapazität und Leistung der Beherbergungsstätten nach Verwaltungsbezirken

Februar 2017

Amtliche Schlüsselnummer	Verwaltungsbezirk	Betriebe		Betten			Mittlere Aufenthaltsdauer <sup>3)</sup>	
		geöffnete	Veränderung <sup>1)</sup>	angebotene	Veränderung <sup>1)</sup>	mittlere Auslastung <sup>2)</sup>	aller Gäste	ausländischer Gäste
<b>370 000</b>	<b>Kreis Heinsberg</b>	<b>57</b>	<b>+5,6</b>	<b>1 570</b>	<b>+1,9</b>	<b>28,8</b>	<b>2,2</b>	<b>2,5</b>
370 004	Erkelenz, Stadt	7	–	220	–2,7	32,4	2,2	2,9
370 008	Gangelt	3	–	45	–	24,2	2,3	3,0
370 012	Geilenkirchen, Stadt	4	+33,3	152	+15,2	19,2	2,5	3,2
370 016	Heinsberg, Stadt	4	–	99	–	24,1	1,7	1,8
370 020	Hückelhoven, Stadt	7	+16,7	174	–0,6	29,9	1,9	1,9
370 024	Selkant	1	x	–	–	–	–	–
370 028	Übach-Palenberg, Stadt	3	–	124	–1,6	27,1	2,8	–
370 032	Waldfeucht	2	–	42	+2,4	.	.	.
370 036	Wassenberg, Stadt	14	–	206	+1,5	25,3	1,9	1,6
370 040	Wegberg, Stadt	12	–	508	+3,0	33,9	2,6	2,8
<b>374 000</b>	<b>Oberbergischer Kreis</b>	<b>103</b>	<b>–</b>	<b>5 556</b>	<b>–2,3</b>	<b>34,3</b>	<b>3,3</b>	<b>2,8</b>
374 004	Bergneustadt, Stadt	6	–14,3	348	–2,8	30,2	2,0	1,9
374 008	Engelskirchen	6	–14,3	392	–3,7	76,7	7,8	1,5
374 012	Gummersbach, Stadt	14	–	867	–0,2	34,3	2,0	2,4
374 016	Hückeswagen, Stadt	5	–	203	–	28,7	3,1	4,8
374 020	Lindlar	15	–	446	–0,7	21,4	2,5	3,6
374 024	Marienheide	3	–25,0	213	–24,2	26,6	2,2	2,4
374 028	Morsbach	3	+50,0	239	+14,4	21,9	2,2	1,0
374 032	Nümbrecht	9	–	755	–13,7	44,7	4,5	2,1
374 036	Radevormwald, Stadt	9	–	588	–2,5	31,3	3,0	1,1
374 040	Reichshof	9	–	412	–1,9	63,2	10,9	9,3
374 044	Waldbrohl, Stadt	5	+25,0	340	+25,9	12,8	2,7	4,3
374 048	Wiehl, Stadt	9	+12,5	434	+3,1	12,3	1,7	3,2
374 052	Wipperfürth, Stadt	10	–	319	–	19,0	1,9	4,2
<b>378 000</b>	<b>Rhein.-Berg. Kreis</b>	<b>74</b>	<b>–5,1</b>	<b>3 646</b>	<b>+4,1</b>	<b>34,6</b>	<b>2,4</b>	<b>2,1</b>
378 004	Bergisch Gladbach, Stadt	18	–	1 181	–	34,6	1,9	1,6
378 008	Burscheid, Stadt	5	+25,0	190	+26,7	30,9	1,9	2,4
378 012	Kürten	8	–	168	–6,1	29,1	2,5	1,6
378 016	Leichlingen (Rhld.), Stadt	9	–25,0	512	–8,7	62,6	10,4	4,3
378 020	Odenthal	6	–14,3	422	+73,7	27,0	1,8	2,0
378 024	Overath, Stadt	10	–16,7	337	–8,2	19,8	2,0	3,1
378 028	Rösrath, Stadt	6	+20,0	273	+6,6	29,1	1,8	1,8
378 032	Wermelskirchen, Stadt	12	–	563	–0,2	29,4	1,7	2,2
<b>382 000</b>	<b>Rhein-Sieg-Kreis</b>	<b>146</b>	<b>–0,7</b>	<b>9 355</b>	<b>–2,0</b>	<b>32,6</b>	<b>2,2</b>	<b>2,3</b>
382 004	Alfter	5	–	191	+1,6	46,5	2,2	2,4
382 008	Bad Honnef, Stadt	13	–13,3	1 101	–15,5	31,2	2,0	2,5
382 012	Bornheim, Stadt	15	+7,1	571	–3,5	31,8	3,5	5,2
382 016	Eitorf	3	–25,0	283	–4,1	20,2	1,7	1,8
382 020	Hennef (Sieg), Stadt	13	–	1 059	+8,6	49,1	3,8	1,8
382 024	Königswinter, Stadt	23	–4,2	1 811	–3,2	29,4	1,8	1,7
382 028	Lohmar, Stadt	6	–	212	+7,1	19,7	1,4	1,7
382 032	Meckenheim, Stadt	4	–	197	–1,5	30,1	1,9	1,8
382 036	Much	6	–	325	–4,4	26,9	2,2	2,6
382 040	Neunkirchen-Seelscheid	2	–	24	–	.	.	.
382 044	Niederkassel, Stadt	5	–	214	+2,4	32,7	1,7	2,0
382 048	Rheinbach, Stadt	6	+20,0	303	+6,3	40,9	1,6	1,2
382 052	Ruppichterath	2	–	86	–3,4	.	.	.
382 056	Sankt Augustin, Stadt	3	–	126	–	41,9	2,0	3,3
382 060	Siegburg, Stadt	13	–7,1	697	–5,3	40,9	2,0	4,1
382 064	Swisttal	5	–	854	–0,8	13,1	5,2	1,4
382 068	Troisdorf, Stadt	9	+12,5	724	+8,7	47,9	2,0	2,2
382 072	Wachtberg	4	–	251	+5,5	22,4	1,9	1,9
382 076	Windeck	9	+12,5	326	–6,9	17,1	2,1	1,7
<b>300 000</b>	<b>Reg.-Bez. Köln</b>	<b>1 300</b>	<b>+0,8</b>	<b>89 782</b>	<b>+2,6</b>	<b>38,6</b>	<b>1,9</b>	<b>2,0</b>
	<b>Kreisfreie Städte</b>							
<b>512 000</b>	<b>Bottrop</b>	<b>12</b>	<b>–</b>	<b>619</b>	<b>–</b>	<b>31,4</b>	<b>2,2</b>	<b>2,4</b>
<b>513 000</b>	<b>Gelsenkirchen</b>	<b>22</b>	<b>–</b>	<b>2 130</b>	<b>+1,2</b>	<b>41,1</b>	<b>2,7</b>	<b>2,0</b>
<b>515 000</b>	<b>Münster</b>	<b>77</b>	<b>–1,3</b>	<b>7 846</b>	<b>–0,6</b>	<b>39,4</b>	<b>2,1</b>	<b>1,9</b>

Anmerkungen Seite 9

## Noch: 2.1 Kapazität und Leistung der Beherbergungsstätten nach Verwaltungsbezirken

Februar 2017

Amtliche Schlüsselnummer	Verwaltungsbezirk	Ankünfte				Übernachtungen			
		aller Gäste	Veränderung <sup>1)</sup>	ausländischer Gäste	Veränderung <sup>1)</sup>	aller Gäste	Veränderung <sup>1)</sup>	ausländischer Gäste	Veränderung <sup>1)</sup>
<b>370 000</b>	<b>Kreis Heinsberg</b>	<b>6 342</b>	<b>-7,3</b>	<b>792</b>	<b>-11,5</b>	<b>14 242</b>	<b>-8,8</b>	<b>1 961</b>	<b>-8,6</b>
370 004	Erkelenz, Stadt	923	+3,4	156	-35,5	1 995	-8,9	458	-27,0
370 008	Gangelt	455	-4,8	90	+40,6	1 063	+23,6	270	+13,9
370 012	Geilenkirchen, Stadt	326	-17,9	93	-44,3	818	-13,4	294	-32,4
370 016	Heinsberg, Stadt	579	+2,8	166	+74,7	964	+8,8	291	+77,4
370 020	Hückelhoven, Stadt	751	-12,8	79	-39,7	1 457	-33,3	152	-42,2
370 024	Selkant	-	-	-	-	-	-	-	-
370 028	Übach-Palenberg, Stadt	334	+7,1	-	-	942	-4,8	-	-
370 032	Waldfeucht	.	.	.	.	.	.	.	.
370 036	Wassenberg, Stadt	1 006	+17,4	76	+8,6	1 958	+29,9	121	+17,5
370 040	Wegberg, Stadt	1 873	-20,8	123	+6,0	4 833	-17,2	345	+18,2
<b>374 000</b>	<b>Oberbergischer Kreis</b>	<b>16 296</b>	<b>-10,1</b>	<b>1 563</b>	<b>+20,8</b>	<b>53 357</b>	<b>-8,3</b>	<b>4 358</b>	<b>+49,7</b>
374 004	Bergneustadt, Stadt	1 462	-10,9	57	+1,8	2 942	-0,7	109	-4,4
374 008	Engelskirchen	1 075	+11,9	15	+87,5	8 418	-4,0	23	-11,5
374 012	Gummersbach, Stadt	4 104	+3,7	945	+25,3	8 321	+9,1	2 294	+32,4
374 016	Hückeswagen, Stadt	518	-20,4	70	+9,4	1 631	+16,5	334	+111,4
374 020	Lindlar	1 073	-19,4	90	+104,5	2 658	-16,7	328	+178,0
374 024	Marienheide	730	-28,5	166	+28,7	1 585	-20,5	394	+54,5
374 028	Morsbach	673	+8,0	1	-95,7	1 465	+5,9	1	-97,7
374 032	Nümbrecht	2 081	-24,3	14	-56,3	9 452	-24,1	30	-65,5
374 036	Radevormwald, Stadt	1 694	-16,3	14	-50,0	5 159	-14,1	16	-56,8
374 040	Reichshof	667	-5,5	15	+275,0	7 289	-0,9	139	+107,5
374 044	Waldbrol, Stadt	452	+54,3	42	x	1 216	+58,5	182	x
374 048	Wiehl, Stadt	885	-33,1	57	-33,7	1 526	-39,3	183	+20,4
374 052	Wipperfurth, Stadt	882	+3,4	77	+16,7	1 695	-3,3	325	+166,4
<b>378 000</b>	<b>Rhein.-Berg. Kreis</b>	<b>14 795</b>	<b>-3,3</b>	<b>1 597</b>	<b>+1,7</b>	<b>35 359</b>	<b>-3,2</b>	<b>3 433</b>	<b>+6,7</b>
378 004	Bergisch Gladbach, Stadt	5 965	-3,0	762	-1,0	11 453	-2,9	1 253	-7,7
378 008	Burscheid, Stadt	852	+18,8	116	+1,8	1 644	+25,5	278	-7,0
378 012	Kürten	540	+3,6	19	+35,7	1 375	+3,8	31	+6,9
378 016	Leichlingen (Rhld.), Stadt	864	-31,8	108	+440,0	8 979	-10,0	462	+74,3
378 020	Odenthal	1 762	+41,2	74	+27,6	3 188	+43,5	147	+54,7
378 024	Overath, Stadt	939	-22,3	176	-20,0	1 865	-12,2	542	+7,3
378 028	Rösrath, Stadt	1 224	-19,7	79	-27,5	2 222	-25,8	145	-20,3
378 032	Wermelskirchen, Stadt	2 649	-0,6	263	-1,1	4 633	-3,1	575	+18,6
<b>382 000</b>	<b>Rhein-Sieg-Kreis</b>	<b>39 015</b>	<b>-7,2</b>	<b>4 805</b>	<b>+7,7</b>	<b>85 212</b>	<b>-6,6</b>	<b>10 925</b>	<b>+12,8</b>
382 004	Alfter	1 129	+14,0	40	+42,9	2 488	-5,9	95	+86,3
382 008	Bad Honnef, Stadt	4 857	-25,6	415	+5,9	9 644	-23,8	1 017	+5,8
382 012	Bornheim, Stadt	1 455	-15,7	33	-53,5	5 077	+1,5	171	-60,3
382 016	Eitorf	970	-2,6	24	+4,3	1 603	-14,8	43	-15,7
382 020	Hennef (Sieg), Stadt	3 872	+13,0	285	+16,3	14 553	-2,3	502	-22,3
382 024	Königswinter, Stadt	8 474	-11,6	910	-12,8	14 878	-11,7	1 541	-15,9
382 028	Lohmar, Stadt	820	-12,4	73	-9,9	1 167	-16,8	127	-22,6
382 032	Meckenheim, Stadt	880	+19,2	103	-27,0	1 663	+22,9	182	-22,2
382 036	Much	1 123	-38,2	209	+6,1	2 448	-39,0	534	-15,1
382 040	Neunkirchen-Seelscheid	.	.	.	.	.	.	.	.
382 044	Niederkassel, Stadt	1 166	-1,8	270	+5,5	1 961	+1,4	538	+3,7
382 048	Rheinbach, Stadt	2 224	+7,6	383	+5,2	3 474	+0,5	464	-24,8
382 052	Ruppichterath	.	.	.	.	.	.	.	.
382 056	Sankt Augustin, Stadt	738	-8,4	26	-	1 478	-2,4	85	+11,8
382 060	Siegburg, Stadt	3 933	-5,1	648	-3,3	7 984	+8,5	2 651	+43,9
382 064	Swisttal	597	-36,3	75	-40,5	3 130	-31,6	103	-50,0
382 068	Troisdorf, Stadt	4 763	+11,5	1 246	+71,2	9 719	+21,0	2 756	+119,4
382 072	Wachtberg	796	+12,4	36	-5,3	1 484	+21,4	67	-
382 076	Windeck	727	+9,3	22	+10,0	1 560	+2,0	37	-53,8
<b>300 000</b>	<b>Reg.-Bez. Köln</b>	<b>500 656</b>	<b>+0,6</b>	<b>103 302</b>	<b>-1,7</b>	<b>972 607</b>	<b>-3,3</b>	<b>203 873</b>	<b>-6,7</b>
	<b>Kreisfreie Städte</b>								
<b>512 000</b>	<b>Bottrop</b>	<b>2 525</b>	<b>-12,8</b>	<b>507</b>	<b>-9,1</b>	<b>5 438</b>	<b>-7,3</b>	<b>1 213</b>	<b>+4,8</b>
<b>513 000</b>	<b>Gelsenkirchen</b>	<b>9 021</b>	<b>-0,9</b>	<b>1 556</b>	<b>+2,2</b>	<b>24 545</b>	<b>+1,0</b>	<b>3 086</b>	<b>+1,2</b>
<b>515 000</b>	<b>Münster</b>	<b>41 426</b>	<b>-8,2</b>	<b>3 428</b>	<b>-1,9</b>	<b>87 059</b>	<b>-10,6</b>	<b>6 395</b>	<b>-5,4</b>

Anmerkungen Seite 9

## Noch: 2.1 Kapazität und Leistung der Beherbergungsstätten nach Verwaltungsbezirken

Februar 2017

Amtliche Schlüsselnummer	Verwaltungsbezirk	Betriebe		Betten			Mittlere Aufenthaltsdauer <sup>3)</sup>	
		geöffnete	Veränderung <sup>1)</sup>	angebotene	Veränderung <sup>1)</sup>	mittlere Auslastung <sup>2)</sup>	aller Gäste	ausländischer Gäste
<b>554 000</b>	<b>Kreis Borken</b>	<b>132</b>	<b>-3,6</b>	<b>5 202</b>	<b>-5,2</b>	<b>27,1</b>	<b>1,9</b>	<b>2,3</b>
554 004	Ahaus, Stadt	13	-	522	-7,4	22,3	1,7	1,8
554 008	Bocholt, Stadt	17	-5,6	585	-3,6	36,3	2,0	2,6
554 012	Borken, Stadt	16	-5,9	691	-14,4	32,7	2,2	6,1
554 016	Gescher, Stadt	4	+33,3	126	+14,5	33,6	1,3	1,4
554 020	Gronau (Westf.), Stadt	18	-10,0	747	-7,7	28,0	2,1	2,8
554 024	Heek	2	-	178	-	.	.	.
554 028	Heiden	2	-	49	-	.	.	.
554 032	Isselburg, Stadt	5	-	138	-	27,3	1,7	1,5
554 036	Legden	6	-	586	+0,3	24,9	1,7	1,1
554 040	Raesfeld	6	-14,3	169	-10,6	24,6	1,7	1,5
554 044	Reken	11	+10,0	310	+11,1	24,2	1,7	2,1
554 048	Rhede, Stadt	5	-	83	+1,2	25,2	1,5	1,1
554 052	Schöppingen	7	-12,5	227	-11,0	13,3	1,8	1,5
554 056	Stadtlohn, Stadt	3	-	43	-12,2	39,0	2,7	-
554 060	Südlohn	3	-	159	-	28,5	1,7	1,8
554 064	Velen, Stadt	7	-12,5	367	-10,0	18,8	2,0	2,5
554 068	Vreden, Stadt	7	-	222	+0,5	29,7	1,7	1,6
<b>558 000</b>	<b>Kreis Coesfeld</b>	<b>79</b>	<b>-2,5</b>	<b>3 765</b>	<b>-1,7</b>	<b>44,1</b>	<b>3,9</b>	<b>2,3</b>
558 004	Ascheberg	6	-14,3	336	-6,9	20,5	1,7	1,7
558 008	Billerbeck, Stadt	6	-	310	-14,4	36,1	2,2	1,9
558 012	Coesfeld, Stadt	8	-	332	+2,2	38,4	1,7	1,6
558 016	Dülmen, Stadt	12	-	424	-	26,6	2,4	4,9
558 020	Havixbeck	7	-	182	-9,9	14,7	2,4	2,2
558 024	Lüdinghausen, Stadt	10	+11,1	168	+7,7	18,1	1,7	1,8
558 028	Nordkirchen	4	-	1 163	+12,7	.	.	.
558 032	Nottuln	10	-9,1	323	-27,7	19,0	1,8	1,6
558 036	Olfen, Stadt	3	-	56	-	34,9	1,6	1,5
558 040	Rosendahl	3	-	83	-	.	.	.
558 044	Senden	10	-9,1	388	+1,0	25,2	1,6	2,5
<b>562 000</b>	<b>Kreis Recklinghausen</b>	<b>93</b>	<b>+1,1</b>	<b>4 473</b>	<b>-0,3</b>	<b>35,7</b>	<b>1,9</b>	<b>1,9</b>
562 004	Castrop-Rauxel, Stadt	9	+12,5	501	+6,6	33,8	1,7	1,9
562 008	Datteln, Stadt	10	-9,1	334	-4,8	59,1	2,4	3,9
562 012	Dorsten, Stadt	19	+5,6	454	+2,0	27,7	2,2	3,7
562 014	Gladbeck, Stadt	6	-	455	-	47,6	1,6	1,4
562 016	Haltern am See, Stadt	19	-5,0	946	-3,0	31,2	1,8	1,7
562 020	Herten, Stadt	4	-	222	-	31,9	1,6	1,6
562 024	Marl, Stadt	9	-	430	+0,5	26,8	2,0	2,2
562 028	Oer-Erkenschwick, Stadt	5	-	458	-4,6	20,9	2,2	1,0
562 032	Recklinghausen, Stadt	9	+12,5	587	+2,3	47,3	1,8	2,1
562 036	Waltrop, Stadt	3	-	86	+1,2	40,0	2,4	3,2
<b>566 000</b>	<b>Kreis Steinfurt</b>	<b>174</b>	<b>+0,6</b>	<b>5 340</b>	<b>-0,1</b>	<b>32,7</b>	<b>2,5</b>	<b>2,9</b>
566 004	Altenberge	4	-	192	-	21,1	1,5	1,4
566 008	Emsdetten, Stadt	11	-	412	+0,5	18,2	1,9	3,8
566 012	Greven, Stadt	12	-	363	-	24,7	1,6	1,8
566 016	Hörstel, Stadt	15	+7,1	368	+1,9	37,7	2,1	3,7
566 020	Hopsten	2	+100,0	22	+120,0	.	.	.
566 024	Horstmar, Stadt	3	-	55	-	30,8	2,4	-
566 028	Ibbenbüren, Stadt	15	+15,4	440	-2,2	28,5	1,6	1,5
566 032	Ladbergen	9	-	184	-1,1	18,7	1,5	1,4
566 036	Laer	3	-	76	-	13,0	2,2	2,0
566 040	Lengerich, Stadt	8	-	170	+1,2	25,8	3,0	5,2
566 044	Lienen	7	-	125	-	31,3	4,0	14,8
566 048	Lotte	1	-	14	-	.	.	.
566 052	Metelen	2	-	32	-	.	.	.
566 056	Mettingen	7	-	216	-	63,3	9,4	2,9
566 060	Neuenkirchen	3	-	90	-6,3	24,3	3,6	28,8
566 064	Nordwalde	3	-	172	-	.	.	.
566 068	Ochtrup, Stadt	5	-	102	-	21,6	1,6	1,3
566 072	Recke	5	-	117	-14,6	22,8	3,7	-
566 076	Rheine, Stadt	19	-9,5	793	-4,9	38,6	3,0	1,9
566 080	Saerbeck	5	-16,7	208	-4,6	27,9	2,2	2,2
566 084	Steinfurt, Stadt	9	-	240	+6,2	21,2	2,1	3,3
566 088	Tecklenburg, Stadt	18	-5,3	776	+4,4	45,8	3,4	2,1
566 092	Westerkappeln	3	-	49	-	34,0	2,3	1,0
566 096	Wettringen	5	+25,0	124	+11,7	31,8	2,7	5,9

Anmerkungen Seite 9



## Noch: 2.1 Kapazität und Leistung der Beherbergungsstätten nach Verwaltungsbezirken

Februar 2017

Amtliche Schlüsselnummer	Verwaltungsbezirk	Ankünfte				Übernachtungen			
		aller Gäste	Veränderung <sup>1)</sup>	ausländischer Gäste	Veränderung <sup>1)</sup>	aller Gäste	Veränderung <sup>1)</sup>	ausländischer Gäste	Veränderung <sup>1)</sup>
<b>554 000</b>	<b>Kreis Borken</b>	<b>21 681</b>	<b>-0,6</b>	<b>2 724</b>	<b>+7,6</b>	<b>40 453</b>	<b>-4,5</b>	<b>6 372</b>	<b>+10,1</b>
554 004	Ahaus, Stadt	2 212	+17,3	249	-5,3	3 692	-11,1	456	-8,2
554 008	Bocholt, Stadt	3 077	-11,8	467	+8,6	6 113	-12,7	1 234	+27,3
554 012	Borken, Stadt	2 854	-9,9	169	+1,2	6 397	-7,8	1 025	+30,7
554 016	Gescher, Stadt	887	+45,6	36	+157,1	1 186	+19,3	52	+126,1
554 020	Gronau (Westf.), Stadt	2 806	+13,4	576	+40,5	5 847	+12,5	1 598	+10,8
554 024	Heek	.	.	.	.	.	.	.	.
554 028	Heiden	.	.	.	.	.	.	.	.
554 032	Isselburg, Stadt	637	-26,5	374	-17,1	1 055	-7,3	544	-11,1
554 036	Legden	2 466	-4,9	297	+52,3	4 082	-11,9	332	+48,9
554 040	Raesfeld	665	+6,7	35	-2,8	1 163	-14,5	53	-
554 044	Reken	1 296	+56,9	58	+75,8	2 242	+42,3	120	+144,9
554 048	Rhede, Stadt	473	+5,3	67	+8,1	706	-3,3	71	+4,4
554 052	Schöppingen	478	-19,4	48	-62,8	848	-40,0	72	-83,8
554 056	Stadtlohn, Stadt	174	+20,0	-	-100,0	469	+21,5	140	x
554 060	Südlohn	758	-9,1	91	+4,6	1 270	-2,4	162	+8,0
554 064	Velen, Stadt	984	-32,6	103	+5,1	1 940	-21,7	255	+22,6
554 068	Vreden, Stadt	1 107	+25,5	132	+13,8	1 853	+47,8	215	+32,7
<b>558 000</b>	<b>Kreis Coesfeld</b>	<b>11 961</b>	<b>-7,9</b>	<b>780</b>	<b>+5,1</b>	<b>46 742</b>	<b>+4,0</b>	<b>1 787</b>	<b>+8,3</b>
558 004	Ascheberg	1 156	-28,3	145	+6,6	1 930	-22,8	247	+2,1
558 008	Billerbeek, Stadt	1 431	-10,8	99	-16,8	3 147	-23,8	185	-28,0
558 012	Coesfeld, Stadt	2 087	-18,1	110	-20,3	3 567	-5,1	171	-22,3
558 016	Dülmen, Stadt	1 304	+15,4	108	+10,2	3 157	+31,5	534	+75,7
558 020	Havixbeck	307	+34,6	71	+317,6	748	+19,1	154	+165,5
558 024	Lüdinghausen, Stadt	554	+40,3	31	+158,3	920	+41,5	55	+358,3
558 028	Nordkirchen	.	.	.	.	.	.	.	.
558 032	Nottuln	978	-34,4	70	-7,9	1 718	-31,1	109	-24,8
558 036	Olfen, Stadt	338	+38,0	12	-47,8	548	+76,2	18	-40,0
558 040	Rosendahl	.	.	.	.	.	.	.	.
558 044	Senden	1 673	+8,6	124	+24,0	2 736	+2,6	304	-15,3
<b>562 000</b>	<b>Kreis Recklinghausen</b>	<b>23 950</b>	<b>-0,1</b>	<b>3 085</b>	<b>-14,5</b>	<b>45 291</b>	<b>+3,9</b>	<b>5 941</b>	<b>-6,9</b>
562 004	Castrop-Rauxel, Stadt	2 721	+11,5	263	+21,8	4 747	+9,7	510	+12,3
562 008	Datteln, Stadt	2 368	-0,4	99	+167,6	5 645	+7,5	384	+346,5
562 012	Dorsten, Stadt	1 678	-8,0	187	-22,1	3 764	-2,9	699	-20,0
562 014	Gladbeck, Stadt	3 870	-0,9	1 322	-29,3	6 068	+5,6	1 830	-27,5
562 016	Haltern am See, Stadt	4 610	-4,5	125	-3,8	8 519	-4,4	207	+16,3
562 020	Herten, Stadt	1 277	+7,2	104	+8,3	1 984	+1,7	169	-1,7
562 024	Marl, Stadt	1 547	-13,7	139	-30,2	3 148	-7,2	309	-20,6
562 028	Oer-Erkenschwick, Stadt	1 230	-13,3	10	-61,5	2 681	+7,4	10	-69,7
562 032	Recklinghausen, Stadt	4 254	+12,3	752	+3,0	7 772	+16,0	1 551	+5,2
562 036	Waltrop, Stadt	395	-1,5	84	+29,2	963	+4,7	272	+38,8
<b>566 000</b>	<b>Kreis Steinfurt</b>	<b>19 714</b>	<b>+2,9</b>	<b>1 615</b>	<b>-7,7</b>	<b>50 214</b>	<b>+9,9</b>	<b>4 721</b>	<b>+2,8</b>
566 004	Altenberge	779	-13,2	5	-79,2	1 142	-18,3	7	-97,2
566 008	Emsdetten, Stadt	1 100	+11,1	99	+90,4	2 094	+19,7	380	+112,3
566 012	Greven, Stadt	1 720	+15,8	113	-19,9	2 729	+14,6	204	-10,1
566 016	Hörstel, Stadt	2 235	+51,3	145	+72,6	4 694	+51,0	530	+152,4
566 020	Hopsten	.	.	.	.	.	.	.	.
566 024	Horstmar, Stadt	201	-22,7	-	-	475	-19,1	-	-
566 028	Ibbenbüren, Stadt	2 174	-4,1	193	-20,6	3 526	+1,1	282	-17,8
566 032	Ladbergen	697	-12,4	79	-24,0	1 026	-5,0	111	-11,9
566 036	Laer	125	-21,9	8	-33,3	276	-34,3	16	-80,7
566 040	Lengerich, Stadt	414	-7,0	41	-6,8	1 229	-7,5	213	-2,7
566 044	Lienen	277	+35,8	38	+72,7	1 116	+31,4	562	+66,8
566 048	Lotte	.	.	.	.	.	.	.	.
566 052	Metelen	.	.	.	.	.	.	.	.
566 056	Mettingen	407	+8,2	10	+100,0	3 841	+5,2	29	+480,0
566 060	Neuenkirchen	171	-23,0	12	+50,0	613	+30,7	346	+117,6
566 064	Nordwalde	.	.	.	.	.	.	.	.
566 068	Ochtrup, Stadt	383	-17,8	74	-28,8	617	-17,3	95	-46,6
566 072	Recke	230	+6,5	-	-100,0	851	+12,1	-	-100,0
566 076	Rheine, Stadt	2 881	-11,6	453	-5,0	8 578	+5,2	846	+2,7
566 080	Saerbeck	747	-16,0	17	-10,5	1 623	-1,5	37	-2,6
566 084	Steinfurt, Stadt	671	-4,3	21	-32,3	1 424	-2,4	69	-56,1
566 088	Tecklenburg, Stadt	2 928	+6,6	191	-36,3	9 947	+12,2	402	-53,0
566 092	Westerkappeln	199	-2,0	5	-73,7	467	-24,7	5	-93,2
566 096	Wettringen	419	+73,9	75	+82,9	1 141	+50,3	441	+65,2

Anmerkungen Seite 9

## Noch: 2.1 Kapazität und Leistung der Beherbergungsstätten nach Verwaltungsbezirken

Februar 2017

Amtliche Schlüsselnummer	Verwaltungsbezirk	Betriebe		Betten			Mittlere Aufenthaltsdauer <sup>3)</sup>	
		geöffnete	Veränderung <sup>1)</sup>	angebotene	Veränderung <sup>1)</sup>	mittlere Auslastung <sup>2)</sup>	aller Gäste	ausländischer Gäste
<b>570 000</b>	<b>Kreis Warendorf</b>	<b>86</b>	<b>-1,1</b>	<b>3 089</b>	<b>+1,7</b>	<b>30,9</b>	<b>2,6</b>	<b>3,2</b>
570 004	Ahlen, Stadt	7	-	293	+2,8	27,7	2,1	2,3
570 008	Beckum, Stadt	8	-	249	+2,0	29,8	2,1	2,8
570 012	Beelen	3	-	62	-	21,3	2,6	5,1
570 016	Drensteinfurt, Stadt	4	-20,0	86	-16,5	21,0	1,5	2,1
570 020	Ennigerloh, Stadt	6	-	179	+1,7	23,7	2,1	2,3
570 024	Everswinkel	5	-	140	-1,4	16,4	2,6	1,9
570 028	Oelde, Stadt	10	-	386	-	34,2	2,9	5,5
570 032	Ostbevern	6	-	304	-1,9	14,5	1,4	1,1
570 036	Sassenberg, Stadt	6	-	89	-	19,7	2,8	2,1
570 040	Sendenhorst, Stadt	7	-	240	-1,6	55,5	4,3	2,6
570 044	Telgte, Stadt	5	-28,6	265	-14,0	61,0	4,5	1,7
570 048	Wadersloh	5	+25,0	103	+51,5	22,5	2,3	19,5
570 052	Warendorf, Stadt	14	+7,7	693	+11,6	27,7	2,0	2,7
<b>500 000</b>	<b>Reg.-Bez. Münster</b>	<b>675</b>	<b>-1,0</b>	<b>32 464</b>	<b>-1,1</b>	<b>35,5</b>	<b>2,3</b>	<b>2,3</b>
<b>711 000</b>	<b>Kreisfreie Stadt Bielefeld</b>	<b>62</b>	<b>+12,7</b>	<b>4 530</b>	<b>+27,6</b>	<b>40,7</b>	<b>2,0</b>	<b>3,2</b>
<b>754 000</b>	<b>Kreis Gütersloh</b>	<b>106</b>	<b>+1,9</b>	<b>4 335</b>	<b>+0,7</b>	<b>31,5</b>	<b>2,0</b>	<b>2,6</b>
754 004	Borgholzhausen, Stadt	2	-	47	-	.	.	.
754 008	Gütersloh, Stadt	21	-4,5	1 134	-1,0	37,6	2,2	2,1
754 012	Halle (Westf.), Stadt	8	-	488	-	29,8	1,8	1,9
754 016	Harsewinkel, Stadt	8	-	505	+5,6	28,7	1,8	2,0
754 020	Herzebrock-Clarholz	3	-	96	-1,0	26,5	2,2	2,3
754 024	Langenberg	1	-50,0	30	-26,8	.	.	.
754 028	Rheda-Wiedenbrück, Stadt	17	+6,3	603	-2,9	33,5	1,8	2,0
754 032	Rietberg, Stadt	7	+16,7	282	+14,6	31,3	1,6	1,6
754 036	Schloß Holte-Stukenbrock, Stadt	16	+23,1	452	+9,4	26,6	2,7	5,5
754 040	Steinhagen	4	-	139	+8,6	28,6	1,5	5,0
754 044	Verl, Stadt	8	-	212	+3,4	41,2	3,4	12,9
754 048	Versmold, Stadt	6	-14,3	154	-25,2	13,7	1,9	2,3
754 052	Werther (Westf.), Stadt	5	-	193	+2,1	27,3	1,8	1,7
<b>758 000</b>	<b>Kreis Herford</b>	<b>56</b>	<b>+14,3</b>	<b>2 626</b>	<b>+12,6</b>	<b>36,8</b>	<b>4,0</b>	<b>2,5</b>
758 004	Bünde, Stadt	7	+16,7	231	+22,9	30,3	2,0	1,9
758 008	Enger, Stadt	-	-	-	-	-	-	-
758 012	Herford, Stadt	14	+16,7	480	+3,2	22,7	1,8	2,4
758 016	Hiddenhausen	4	-	223	+4,7	23,2	1,8	2,1
758 020	Kirchlengern	1	-	17	-	.	.	.
758 024	Löhne, Stadt	7	+16,7	377	-	79,9	18,1	4,6
758 028	Rödinghausen	6	+20,0	284	+77,5	21,9	2,1	-
758 032	Spenge, Stadt	3	+50,0	176	+131,6	.	.	.
758 036	Vlotho, Stadt	14	+7,7	838	+0,2	42,2	6,0	2,8
<b>762 000</b>	<b>Kreis Höxter</b>	<b>121</b>	<b>+0,8</b>	<b>6 202</b>	<b>+3,0</b>	<b>41,7</b>	<b>4,8</b>	<b>2,6</b>
762 004	Bad Driburg, Stadt	36	-5,3	2 722	-2,2	66,6	8,8	2,3
762 008	Beverungen, Stadt	14	+7,7	474	+12,1	17,8	2,2	1,9
762 012	Borgentreich, Stadt	3	+200,0	54	+68,8	18,8	4,5	-
762 016	Brakel, Stadt	12	+33,3	480	+34,1	26,6	2,4	14,8
762 020	Höxter, Stadt	20	-4,8	910	+3,2	25,0	3,1	1,8
762 024	Marienmünster, Stadt	5	-37,5	132	-27,9	13,6	2,3	3,3
762 028	Nieheim, Stadt	7	-	476	+4,4	9,8	3,3	2,1
762 032	Steinheim, Stadt	4	-	120	+12,1	19,2	2,5	4,5
762 036	Warburg, Stadt	16	-	640	+8,8	30,1	1,6	2,1
762 040	Willebadessen, Stadt	4	+33,3	194	-7,2	22,6	2,4	1,8
<b>766 000</b>	<b>Kreis Lippe</b>	<b>184</b>	<b>+2,8</b>	<b>8 915</b>	<b>-0,9</b>	<b>37,5</b>	<b>4,0</b>	<b>2,1</b>
766 004	Augustdorf	2	-33,3	56	-38,5	.	.	.
766 008	Bad Salzuffeln, Stadt	49	+2,1	3 566	-5,5	51,3	5,8	2,0
766 012	Barntrup, Stadt	2	+100,0	38	+216,7	.	.	.
766 016	Blomberg, Stadt	6	+100,0	186	+34,8	25,5	1,8	2,2
766 020	Detmold, Stadt	18	-10,0	739	-2,2	29,9	1,8	2,0
766 024	Dörentrup	7	-	255	+12,8	22,3	2,8	1,4
766 028	Extertal	9	+28,6	280	+28,4	26,7	5,2	1,8
766 032	Horn-Bad Meinberg, Stadt	32	-5,9	2 188	-2,9	37,5	4,0	1,8

Anmerkungen Seite 9

## Noch: 2.1 Kapazität und Leistung der Beherbergungsstätten nach Verwaltungsbezirken

Februar 2017

Amtliche Schlüsselnummer	Verwaltungsbezirk	Ankünfte				Übernachtungen			
		aller Gäste	Veränderung <sup>1)</sup>	ausländischer Gäste	Veränderung <sup>1)</sup>	aller Gäste	Veränderung <sup>1)</sup>	ausländischer Gäste	Veränderung <sup>1)</sup>
<b>570 000</b>	<b>Kreis Warendorf</b>	<b>10 541</b>	<b>+0,9</b>	<b>1 368</b>	<b>+25,3</b>	<b>26 880</b>	<b>+3,2</b>	<b>4 401</b>	<b>+38,2</b>
570 004	Ahlen, Stadt	1 105	+22,6	296	+129,5	2 273	+22,7	680	+136,1
570 008	Beckum, Stadt	986	+14,0	170	+27,8	2 075	-4,7	475	-27,5
570 012	Beelen	145	-13,7	10	+42,9	370	+0,3	51	+6,3
570 016	Drensteinfurt, Stadt	335	-25,9	32	+77,8	506	-24,1	67	+204,5
570 020	Ennigerloh, Stadt	560	+10,0	112	+64,7	1 187	+12,3	262	+44,8
570 024	Everswinkel	249	+8,3	8	-52,9	641	+9,4	15	-58,3
570 028	Oelde, Stadt	1 283	-2,2	354	+15,7	3 696	+23,1	1 963	+89,5
570 032	Ostbevern	865	-24,3	52	-31,6	1 233	-35,7	56	-75,7
570 036	Sassenberg, Stadt	220	-11,6	14	-39,1	623	+21,0	29	-40,8
570 040	Sendenhorst, Stadt	876	+2,3	96	+12,9	3 729	+1,5	251	+22,4
570 044	Telgte, Stadt	996	-13,0	80	+25,0	4 524	-8,2	136	+52,8
570 048	Wadersloh	283	+126,4	2	-71,4	648	+76,6	39	+143,8
570 052	Warendorf, Stadt	2 638	+5,8	142	-10,7	5 375	+9,0	377	+14,2
<b>500 000</b>	<b>Reg.-Bez. Münster</b>	<b>140 819</b>	<b>-3,2</b>	<b>15 063</b>	<b>-1,6</b>	<b>326 622</b>	<b>-1,1</b>	<b>33 916</b>	<b>+4,2</b>
<b>711 000</b>	<b>Kreisfreie Stadt Bielefeld</b>	<b>26 058</b>	<b>+12,4</b>	<b>3 098</b>	<b>+16,2</b>	<b>51 704</b>	<b>+21,1</b>	<b>9 773</b>	<b>+52,2</b>
<b>754 000</b>	<b>Kreis Gütersloh</b>	<b>19 113</b>	<b>-6,3</b>	<b>3 005</b>	<b>-8,5</b>	<b>38 395</b>	<b>-2,7</b>	<b>7 711</b>	<b>-7,7</b>
754 004	Borgholzhausen, Stadt	.	.	.	.	.	.	.	.
754 008	Gütersloh, Stadt	5 403	-2,4	1 234	-1,1	11 930	+4,5	2 619	-0,8
754 012	Halle (Westf.), Stadt	2 247	-22,7	155	-19,3	4 067	-19,7	296	-32,3
754 016	Harsewinkel, Stadt	2 248	-12,9	662	-15,1	4 065	-14,0	1 356	-15,5
754 020	Herzebrock-Clarholz	321	-15,7	46	-19,3	711	+11,1	108	-10,0
754 024	Langenberg	.	.	.	.	.	.	.	.
754 028	Rheda-Wiedenbrück, Stadt	3 199	+0,3	353	+15,0	5 657	-2,0	699	+23,7
754 032	Rietberg, Stadt	1 588	+9,1	171	+4,9	2 473	+11,2	270	-11,8
754 036	Schloß Holte-Stukenbrock, Stadt	1 297	-7,0	128	-26,4	3 452	+13,4	710	-4,1
754 040	Steinhagen	766	+24,1	5	-44,4	1 115	-9,0	25	-52,8
754 044	Verl, Stadt	711	+7,9	107	-16,4	2 445	-6,9	1 381	-10,7
754 048	Versmold, Stadt	325	-59,6	6	-45,5	626	-52,1	14	-17,6
754 052	Werther (Westf.), Stadt	832	+6,7	134	-35,3	1 476	+17,0	229	-26,8
<b>758 000</b>	<b>Kreis Herford</b>	<b>6 735</b>	<b>+0,3</b>	<b>503</b>	<b>-17,5</b>	<b>27 194</b>	<b>+1,5</b>	<b>1 237</b>	<b>+2,9</b>
758 004	Bünde, Stadt	974	+10,6	59	+5,4	1 962	+5,6	111	+6,7
758 008	Enger, Stadt	-	-	-	-	-	-	-	-
758 012	Herford, Stadt	1 744	-1,3	232	-8,7	3 124	+14,4	565	+27,3
758 016	Hiddenhausen	802	-16,2	62	-60,5	1 447	-20,0	132	-53,5
758 020	Kirchlengern	.	.	.	.	.	.	.	.
758 024	Löhne, Stadt	468	-17,2	8	-55,6	8 453	-3,5	37	-45,6
758 028	Rödinghausen	811	+107,9	-	-100,0	1 742	+111,2	-	-100,0
758 032	Spenge, Stadt	.	.	.	.	.	.	.	.
758 036	Vlotho, Stadt	1 657	-17,7	133	+11,8	9 966	-6,2	369	+25,1
<b>762 000</b>	<b>Kreis Höxter</b>	<b>15 180</b>	<b>+5,1</b>	<b>457</b>	<b>-28,7</b>	<b>72 537</b>	<b>-6,4</b>	<b>1 172</b>	<b>-38,6</b>
762 004	Bad Driburg, Stadt	5 731	+15,0	133	+3,9	50 562	-4,4	301	-23,4
762 008	Beverungen, Stadt	1 076	-17,9	54	-8,5	2 367	-17,0	105	-10,3
762 012	Borgentreich, Stadt	63	+384,6	-	-	285	+88,7	-	-
762 016	Brakel, Stadt	1 488	+38,9	16	-38,5	3 599	+29,7	236	+41,3
762 020	Höxter, Stadt	2 127	-11,2	96	-53,6	6 572	-13,0	176	-56,5
762 024	Marienmünster, Stadt	214	+30,5	9	-	502	+4,4	30	-79,6
762 028	Nieheim, Stadt	441	-41,1	14	-54,8	1 449	-38,2	30	-82,4
762 032	Steinheim, Stadt	259	-13,7	10	+66,7	645	+23,3	45	+221,4
762 036	Warburg, Stadt	3 278	+14,5	81	+80,0	5 327	-17,4	168	+35,5
762 040	Willebadessen, Stadt	503	-14,6	44	-66,2	1 229	-14,9	81	-78,2
<b>766 000</b>	<b>Kreis Lippe</b>	<b>23 492</b>	<b>-8,0</b>	<b>1 978</b>	<b>-32,5</b>	<b>93 762</b>	<b>-7,4</b>	<b>4 184</b>	<b>-28,0</b>
766 004	Augustdorf	.	.	.	.	.	.	.	.
766 008	Bad Salzuflen, Stadt	8 947	-16,7	769	-40,4	51 829	-11,7	1 545	-45,6
766 012	Barntrop, Stadt	.	.	.	.	.	.	.	.
766 016	Blomberg, Stadt	729	-10,6	60	-42,9	1 328	-1,8	132	-33,7
766 020	Detmold, Stadt	3 363	-8,5	318	-35,8	6 179	-9,9	646	-29,9
766 024	Dörentrup	561	+130,9	5	+25,0	1 595	+288,1	7	-30,0
766 028	Extertal	405	-6,3	22	+120,0	2 111	+0,3	40	+90,5
766 032	Horn-Bad Meinberg, Stadt	5 757	+0,8	595	-20,5	23 036	-4,1	1 066	-0,2

Anmerkungen Seite 9

## Noch: 2.1 Kapazität und Leistung der Beherbergungsstätten nach Verwaltungsbezirken

Februar 2017

Amtliche Schlüsselnummer	Verwaltungsbezirk	Betriebe		Betten			Mittlere Aufenthaltsdauer <sup>3)</sup>	
		geöffnete	Veränderung <sup>1)</sup>	angebotene	Veränderung <sup>1)</sup>	mittlere Auslastung <sup>2)</sup>	aller Gäste	ausländischer Gäste
	<b>Noch: Kreis Lippe</b>							
766 036	Kalletal	9	+12,5	236	+9,8	9,7	2,3	7,3
766 040	Lage, Stadt	9	+12,5	199	–	22,3	3,3	11,4
766 044	Lemgo, Stadt	9	–	300	–0,3	24,7	1,7	2,3
766 048	Leopoldshöhe	3	–	47	–6,0	25,5	1,9	5,0
766 052	Lügde, Stadt	12	+9,1	338	+14,6	10,4	1,7	2,3
766 056	Oerlinghausen, Stadt	5	–	169	–	23,0	2,2	4,4
766 060	Schieder-Schwalenberg, Stadt	12	+9,1	318	+10,0	13,8	2,2	2,4
766 064	Schlangen	–	–100,0	–	–100,0	–	–	–
<b>770 000</b>	<b>Kreis Minden-Lübbecke</b>	<b>107</b>	<b>+1,9</b>	<b>6 632</b>	<b>–2,0</b>	<b>54,3</b>	<b>5,2</b>	<b>2,4</b>
770 004	Bad Oeynhausen, Stadt	26	–3,7	3 407	–7,0	74,1	8,2	2,9
770 008	Espelkamp, Stadt	6	–	191	–	31,3	2,4	3,0
770 012	Hille	4	–	147	–	31,2	2,8	2,8
770 016	Hüllhorst	3	–	86	–	.	.	.
770 020	Lübbecke, Stadt	3	–	93	+22,4	.	.	.
770 024	Minden, Stadt	16	–	728	+0,3	30,0	1,7	1,5
770 028	Petershagen, Stadt	13	+18,2	624	+4,7	38,4	7,6	10,4
770 032	Porta Westfalica, Stadt	11	–	362	+27,5	26,2	1,7	2,0
770 036	Preußisch-Oldendorf, Stadt	12	–	635	–1,1	39,5	5,2	4,5
770 040	Rahden, Stadt	5	+25,0	165	–	27,3	2,3	3,8
770 044	Stemwede	8	–	194	+4,3	26,2	2,6	3,2
<b>774 000</b>	<b>Kreis Paderborn</b>	<b>102</b>	<b>–6,4</b>	<b>5 326</b>	<b>–4,0</b>	<b>47,9</b>	<b>2,7</b>	<b>2,4</b>
774 004	Altenbeken	2	–	32	–	.	.	.
774 008	Bad Lippspringe, Stadt	17	–5,6	1 285	–5,5	73,7	4,5	2,6
774 012	Borchen	7	–	266	–2,2	48,3	5,4	5,4
774 016	Büren, Stadt	12	–14,3	498	–6,2	37,8	2,1	2,2
774 020	Delbrück, Stadt	7	–12,5	218	–8,8	27,6	1,8	1,8
774 024	Hövelhof	9	–	257	–0,8	30,0	3,0	4,0
774 028	Lichtenau, Stadt	5	–	102	–	7,2	3,7	8,5
774 032	Paderborn, Stadt	29	–	2 064	+1,7	38,9	1,7	2,3
774 036	Salzkotten, Stadt	2	–	69	–	.	.	.
774 040	Bad Wünnenberg, Stadt	12	–20,0	535	–18,2	60,6	4,5	2,3
<b>700 000</b>	<b>Reg.-Bez. Detmold</b>	<b>738</b>	<b>+2,4</b>	<b>38 566</b>	<b>+2,8</b>	<b>42,2</b>	<b>3,4</b>	<b>2,6</b>
	<b>Kreisfreie Städte</b>							
<b>911 000</b>	<b>Bochum</b>	<b>40</b>	<b>–2,4</b>	<b>3 986</b>	<b>+0,5</b>	<b>42,1</b>	<b>1,6</b>	<b>1,6</b>
<b>913 000</b>	<b>Dortmund</b>	<b>65</b>	<b>+3,2</b>	<b>7 185</b>	<b>+1,8</b>	<b>48,6</b>	<b>1,7</b>	<b>1,7</b>
<b>914 000</b>	<b>Hagen</b>	<b>25</b>	<b>–</b>	<b>1 517</b>	<b>+1,4</b>	<b>45,8</b>	<b>2,6</b>	<b>1,8</b>
<b>915 000</b>	<b>Hamm</b>	<b>25</b>	<b>–</b>	<b>1 301</b>	<b>–0,4</b>	<b>31,6</b>	<b>1,5</b>	<b>1,3</b>
<b>916 000</b>	<b>Herne</b>	<b>12</b>	<b>–</b>	<b>590</b>	<b>+3,3</b>	<b>37,1</b>	<b>2,2</b>	<b>1,5</b>
<b>954 000</b>	<b>Ennepe-Ruhr-Kreis</b>	<b>66</b>	<b>+1,5</b>	<b>3 216</b>	<b>–0,3</b>	<b>41,8</b>	<b>2,8</b>	<b>1,9</b>
954 004	Breckerfeld, Stadt	4	–	192	–0,5	.	.	.
954 008	Ennepetal, Stadt	4	–	250	–	.	.	.
954 012	Gevelsberg, Stadt	3	–	109	+1,9	41,6	1,6	1,2
954 016	Hattingen, Stadt	21	+5,0	1 047	+2,8	49,0	4,4	4,5
954 020	Herdecke, Stadt	4	–	383	+12,3	37,7	1,6	1,2
954 024	Schwelm, Stadt	8	+14,3	338	–4,5	34,5	1,9	1,7
954 028	Sprockhövel, Stadt	7	–	357	–0,3	37,3	2,3	1,7
954 032	Wetter (Ruhr), Stadt	5	–16,7	148	–23,7	27,6	2,0	1,6
954 036	Witten, Stadt	10	–	392	–4,6	32,3	1,8	1,9
<b>958 000</b>	<b>Hochsauerlandkreis</b>	<b>462</b>	<b>–2,1</b>	<b>25 605</b>	<b>–0,5</b>	<b>53,7</b>	<b>3,0</b>	<b>3,1</b>
958 004	Arnsberg, Stadt	25	–	1 318	+0,8	40,2	2,5	1,6
958 008	Bestwig	16	–	794	–	27,8	2,4	2,9
958 012	Brilon, Stadt	29	–	1 219	–7,3	31,4	3,0	2,2
958 016	Eslohe (Sauerland)	24	–	993	–0,5	37,1	4,2	2,6
958 020	Hallenberg, Stadt	11	–8,3	500	–2,7	54,4	2,2	2,3
958 024	Marsberg, Stadt	11	–	264	+1,1	21,3	2,2	2,8
958 028	Medebach, Stadt	20	–9,1	3 881	–0,5	73,9	4,1	4,5
958 032	Meschede, Stadt	27	–	1 111	–0,2	28,0	2,2	2,2
958 036	Olsberg, Stadt	41	–2,4	1 270	–1,5	52,2	2,7	2,2
958 040	Schmallenberg, Stadt	105	–2,8	4 478	+2,4	49,6	3,4	2,8
958 044	Sundern (Sauerland), Stadt	33	–2,9	1 441	–0,7	34,2	2,1	2,2
958 048	Winterberg, Stadt	120	–1,6	8 336	–0,9	64,3	2,8	2,9

Anmerkungen Seite 9

## Noch: 2.1 Kapazität und Leistung der Beherbergungsstätten nach Verwaltungsbezirken

Februar 2017

Amtliche Schlüsselnummer	Verwaltungsbezirk	Ankünfte				Übernachtungen			
		aller Gäste	Veränderung <sup>1)</sup>	ausländischer Gäste	Veränderung <sup>1)</sup>	aller Gäste	Veränderung <sup>1)</sup>	ausländischer Gäste	Veränderung <sup>1)</sup>
	<b>Noch: Kreis Lippe</b>								
766 036	Kalletal	250	+23,2	20	x	578	+65,6	146	x
766 040	Lage, Stadt	394	-12,4	11	+175,0	1 284	-7,5	125	x
766 044	Lemgo, Stadt	1 236	-1,6	103	-23,1	2 134	+2,3	239	-24,4
766 048	Leopoldshöhe	176	+25,7	3	-80,0	336	-4,3	15	-75,0
766 052	Lügde, Stadt	600	+6,4	6	-45,5	999	+5,4	14	-44,0
766 056	Oerlinghausen, Stadt	497	-6,4	25	-26,5	1 086	-11,1	110	-29,9
766 060	Schieder-Schwalenberg, Stadt	503	-16,9	41	-48,8	1 087	-16,3	99	-45,0
766 064	Schlangen	-	-100,0	-	-	-	-100,0	-	-
<b>770 000</b>	<b>Kreis Minden-Lübbecke</b>	<b>19 414</b>	<b>-2,2</b>	<b>1 785</b>	<b>+0,8</b>	<b>101 048</b>	<b>-6,1</b>	<b>4 349</b>	<b>-0,9</b>
770 004	Bad Oeynhausen, Stadt	8 612	-5,6	412	-13,4	70 647	-7,1	1 178	-25,2
770 008	Espelkamp, Stadt	673	-0,3	74	-26,0	1 589	-2,2	225	-23,7
770 012	Hille	455	-1,1	182	+55,6	1 283	+4,8	513	+54,1
770 016	Hüllhorst	.	.	.	.	.	.	.	.
770 020	Lübbecke, Stadt	.	.	.	.	.	.	.	.
770 024	Minden, Stadt	3 577	-11,8	564	-24,6	6 113	-4,8	840	-31,4
770 028	Petershagen, Stadt	901	-35,1	39	-35,0	6 876	-20,6	405	+202,2
770 032	Porta Westfalica, Stadt	1 635	+79,5	77	+10,0	2 781	+49,1	152	-13,6
770 036	Preußisch-Oldendorf, Stadt	1 337	+3,1	26	-54,4	7 019	-10,7	116	-64,6
770 040	Rahden, Stadt	564	-3,6	25	-16,7	1 301	+3,2	94	+17,5
770 044	Stemwede	544	+0,2	81	+80,0	1 423	+20,9	257	+157,0
<b>774 000</b>	<b>Kreis Paderborn</b>	<b>26 017</b>	<b>+7,6</b>	<b>3 954</b>	<b>+43,0</b>	<b>71 467</b>	<b>+0,7</b>	<b>9 494</b>	<b>+22,4</b>
774 004	Altenbeken	.	.	.	.	.	.	.	.
774 008	Bad Lippspringe, Stadt	5 877	-2,2	253	+8,1	26 516	-2,1	665	+8,0
774 012	Borchen	671	+1,2	33	+26,9	3 598	-2,7	179	+251,0
774 016	Büren, Stadt	2 512	+5,4	171	+28,6	5 266	-1,0	379	+17,7
774 020	Delbrück, Stadt	948	-18,4	185	-26,9	1 685	-17,7	324	-25,9
774 024	Hövelhof	729	+3,7	126	+29,9	2 159	+13,8	507	+81,1
774 028	Lichtenau, Stadt	56	-9,7	13	-	206	-0,5	110	-4,3
774 032	Paderborn, Stadt	12 988	+17,1	1 963	+56,5	22 532	+19,7	4 590	+69,2
774 036	Salzkotten, Stadt	.	.	.	.	.	.	.	.
774 040	Bad Wünnenberg, Stadt	2 016	+10,0	1 181	+62,7	9 090	-20,2	2 663	-15,2
<b>700 000</b>	<b>Reg.-Bez. Detmold</b>	<b>136 009</b>	<b>+1,3</b>	<b>14 780</b>	<b>+0,7</b>	<b>456 107</b>	<b>-2,2</b>	<b>37 920</b>	<b>+5,8</b>
	<b>Kreisfreie Städte</b>								
<b>911 000</b>	<b>Bochum</b>	<b>29 070</b>	<b>-0,6</b>	<b>5 090</b>	<b>+26,8</b>	<b>47 024</b>	<b>-4,9</b>	<b>7 899</b>	<b>+12,9</b>
<b>913 000</b>	<b>Dortmund</b>	<b>58 049</b>	<b>-3,6</b>	<b>12 859</b>	<b>+1,8</b>	<b>97 935</b>	<b>-4,3</b>	<b>21 642</b>	<b>-3,1</b>
<b>914 000</b>	<b>Hagen</b>	<b>7 364</b>	<b>+1,2</b>	<b>799</b>	<b>+11,9</b>	<b>19 438</b>	<b>-2,8</b>	<b>1 417</b>	<b>-11,4</b>
<b>915 000</b>	<b>Hamm</b>	<b>7 757</b>	<b>+11,4</b>	<b>935</b>	<b>+50,6</b>	<b>11 513</b>	<b>+14,3</b>	<b>1 257</b>	<b>+38,3</b>
<b>916 000</b>	<b>Herne</b>	<b>2 789</b>	<b>-8,9</b>	<b>134</b>	<b>-22,1</b>	<b>6 132</b>	<b>+7,3</b>	<b>203</b>	<b>-34,3</b>
<b>954 000</b>	<b>Ennepe-Ruhr-Kreis</b>	<b>13 530</b>	<b>+0,6</b>	<b>1 437</b>	<b>+1,9</b>	<b>38 070</b>	<b>+1,0</b>	<b>2 758</b>	<b>+8,3</b>
954 004	Breckerfeld, Stadt	.	.	.	.	.	.	.	.
954 008	Ennepetal, Stadt	.	.	.	.	.	.	.	.
954 012	Gevelsberg, Stadt	778	+13,4	23	-46,5	1 271	+17,5	28	-66,3
954 016	Hattingen, Stadt	3 352	-0,1	181	-16,6	14 734	+2,7	819	+21,3
954 020	Herdecke, Stadt	2 504	+11,5	401	+38,3	4 046	+15,5	467	+46,9
954 024	Schwelm, Stadt	1 710	-10,3	330	+27,9	3 267	+0,9	577	+101,0
954 028	Sprockhövel, Stadt	1 631	-7,6	82	-41,0	3 727	-8,1	139	-41,1
954 032	Wetter (Ruhr), Stadt	567	-6,7	60	+22,4	1 145	-7,1	94	+25,3
954 036	Witten, Stadt	2 025	+9,2	225	-11,8	3 549	+8,8	430	-15,7
<b>958 000</b>	<b>Hochsauerlandkreis</b>	<b>128 255</b>	<b>+4,3</b>	<b>60 832</b>	<b>+5,8</b>	<b>389 475</b>	<b>+2,8</b>	<b>189 561</b>	<b>+2,6</b>
958 004	Arnsberg, Stadt	5 868	+29,2	627	+11,2	14 806	+1,2	979	-6,1
958 008	Bestwig	2 594	+5,2	775	+29,8	6 207	+7,6	2 254	+42,7
958 012	Brilon, Stadt	3 636	+33,6	1 004	+47,2	10 916	+30,1	2 200	+41,0
958 016	Eslohe (Sauerland)	2 457	-20,0	158	+107,9	10 307	+10,4	413	+97,6
958 020	Hallenberg, Stadt	3 435	+1,4	1 415	-1,5	7 619	+8,3	3 231	+5,3
958 024	Marsberg, Stadt	695	+7,6	246	+24,9	1 546	+1,6	685	+11,7
958 028	Medebach, Stadt	19 906	-16,5	11 821	-13,9	80 907	-7,3	53 414	-5,5
958 032	Meschede, Stadt	4 093	-13,6	997	+21,4	9 057	-4,5	2 192	+12,9
958 036	Olsberg, Stadt	6 845	+1,8	2 763	+3,4	18 607	+1,6	6 029	+4,5
958 040	Schmallenberg, Stadt	18 078	+9,1	5 872	+6,7	62 163	+3,6	16 517	-0,3
958 044	Sundern (Sauerland), Stadt	6 602	-3,6	426	-9,4	14 138	+2,9	945	-11,5
958 048	Winterberg, Stadt	54 046	+14,0	34 728	+12,8	153 202	+6,9	100 702	+6,3

Anmerkungen Seite 9

## Noch: 2.1 Kapazität und Leistung der Beherbergungsstätten nach Verwaltungsbezirken

Februar 2017

Amtliche Schlüsselnummer	Verwaltungsbezirk	Betriebe		Betten			Mittlere Aufenthaltsdauer <sup>3)</sup>	
		geöffnete	Veränderung <sup>1)</sup>	angebotene	Veränderung <sup>1)</sup>	mittlere Auslastung <sup>2)</sup>	aller Gäste	ausländischer Gäste
<b>962 000</b>	<b>Märkischer Kreis</b>	<b>104</b>	<b>-3,7</b>	<b>3 794</b>	<b>+1,0</b>	<b>26,5</b>	<b>2,1</b>	<b>2,6</b>
962 004	Altena, Stadt	8	-	311	+1,0	24,7	2,3	2,5
962 008	Balve, Stadt	10	-9,1	351	-8,1	22,0	2,2	8,6
962 012	Halver, Stadt	2	-	36	-	.	.	.
962 016	Hemer, Stadt	9	-	413	+7,8	30,8	8,1	1,5
962 020	Herscheid	2	-	38	-	.	.	.
962 024	Iserlohn, Stadt	14	-6,7	580	+0,2	34,9	1,7	1,7
962 028	Kierspe, Stadt	4	-20,0	84	-9,7	18,1	2,3	9,5
962 032	Lüdenscheid, Stadt	12	-7,7	652	-1,1	33,3	1,7	2,1
962 036	Meinerzhagen, Stadt	10	+11,1	456	+9,9	20,6	2,0	2,1
962 040	Menden (Sauerland), Stadt	11	-	226	+8,1	18,6	1,9	2,8
962 044	Nachrodt-Wiblingwerde	3	-	210	+0,5	24,4	2,0	4,0
962 048	Neuenrade, Stadt	6	-14,3	147	-9,8	27,2	1,8	1,8
962 052	Plettenberg, Stadt	7	-	184	+3,4	18,2	2,0	4,0
962 056	Schalksmühle	-	-	-	-	-	-	-
962 060	Werdohl, Stadt	6	-	106	+1,0	21,0	3,0	9,5
<b>966 000</b>	<b>Kreis Olpe</b>	<b>118</b>	<b>+2,6</b>	<b>4 351</b>	<b>+8,2</b>	<b>24,5</b>	<b>2,1</b>	<b>2,5</b>
966 004	Attendorn, Stadt	23	+4,5	906	+1,5	23,6	1,8	2,1
966 008	Drolshagen, Stadt	9	-	181	-	20,2	1,6	1,2
966 012	Finnentrop	10	+25,0	398	+135,5	16,4	2,1	2,7
966 016	Kirchhundem	20	-	634	+4,8	18,1	2,3	2,1
966 020	Lennebstadt, Stadt	35	-2,8	1 263	-6,8	33,6	2,4	2,9
966 024	Olpe, Stadt	15	+7,1	725	+24,8	20,7	1,9	1,5
966 028	Wenden	6	-	244	+2,1	24,4	1,8	1,7
<b>970 000</b>	<b>Kreis Siegen-Wittgenstein</b>	<b>114</b>	<b>+1,8</b>	<b>4 644</b>	<b>+2,5</b>	<b>43,5</b>	<b>3,4</b>	<b>2,2</b>
970 004	Bad Berleburg, Stadt	28	+3,7	1 325	+8,1	64,8	9,6	2,6
970 008	Burbach	6	-	281	+29,5	35,9	2,8	4,7
970 012	Erndtebrück	1	-	28	-	.	.	.
970 016	Freudenberg, Stadt	8	-	231	-	23,2	1,7	1,7
970 020	Hilchenbach, Stadt	15	+7,1	728	+5,2	37,6	6,6	3,1
970 024	Kreuztal, Stadt	5	+25,0	93	+25,7	44,0	2,7	4,7
970 028	Bad Laasphe, Stadt	12	-	545	+0,4	41,2	2,2	2,2
970 032	Netphen, Stadt	10	+25,0	259	+14,6	16,5	2,3	1,9
970 036	Neunkirchen	3	-	72	-	.	.	.
970 040	Siegen, Stadt	16	-15,8	695	-17,7	41,0	1,6	1,9
970 044	Wilnsdorf	10	-	387	+2,4	30,6	1,6	1,6
<b>974 000</b>	<b>Kreis Soest</b>	<b>152</b>	<b>-0,7</b>	<b>8 111</b>	<b>+3,0</b>	<b>46,4</b>	<b>4,1</b>	<b>2,8</b>
974 004	Anröchte	2	-	39	-	.	.	.
974 008	Bad Sassendorf	31	-	1 967	-	69,1	5,9	2,6
974 012	Ense	2	-33,3	36	-25,0	.	.	.
974 016	Erwitte, Stadt	18	-	820	+0,1	52,8	5,9	2,5
974 020	Geseke, Stadt	3	-	727	+30,5	7,1	1,3	1,2
974 024	Lippetal	4	-20,0	27	-34,1	10,8	2,3	1,4
974 028	Lippstadt, Stadt	21	-	1 156	-5,2	59,4	4,1	2,8
974 032	Möhnesee	18	-	1 273	+0,2	30,7	3,9	4,5
974 036	Rüthen, Stadt	12	-	372	-	19,4	2,2	4,1
974 040	Soest, Stadt	13	+18,2	778	+28,4	41,2	2,2	2,3
974 044	Warstein, Stadt	16	-5,9	471	-1,9	49,0	5,6	4,2
974 048	Welver	3	-	78	-3,7	18,1	2,0	-
974 052	Werl, Stadt	5	-	240	-0,4	40,2	1,5	2,2
974 056	Wickede (Ruhr)	4	-	127	-3,8	72,8	9,1	2,0
<b>978 000</b>	<b>Kreis Unna</b>	<b>64</b>	<b>-1,5</b>	<b>3 376</b>	<b>+1,8</b>	<b>32,2</b>	<b>1,9</b>	<b>1,6</b>
978 004	Bergkamen, Stadt	8	-	163	-1,2	.	.	.
978 008	Bönen	-	-	-	-	-	-	-
978 012	Fröndenberg/Ruhr, Stadt	5	-16,7	180	-18,9	33,1	1,7	1,8
978 016	Holzwickede	3	-	209	+1,0	.	.	.
978 020	Kamen, Stadt	6	-14,3	563	-1,7	36,3	1,7	1,6
978 024	Lünen, Stadt	10	+11,1	622	+22,7	26,1	1,5	1,2
978 028	Schwerte, Stadt	10	-	443	-	31,3	1,6	2,1
978 032	Selm, Stadt	3	-	413	+0,2	37,6	4,6	2,5
978 036	Unna, Stadt	6	-	405	-1,2	28,7	1,7	1,7
978 040	Werne, Stadt	13	-	378	-	37,8	2,5	2,5
<b>900 000</b>	<b>Reg.-Bez. Arnsberg</b>	<b>1 247</b>	<b>-0,7</b>	<b>67 676</b>	<b>+1,2</b>	<b>45,1</b>	<b>2,6</b>	<b>2,7</b>
	<b>Nordrhein-Westfalen</b>	<b>4 988</b>	<b>+0,4</b>	<b>307 578</b>	<b>+2,2</b>	<b>39,8</b>	<b>2,2</b>	<b>2,1</b>

Anmerkungen Seite 9

## Noch: 2.1 Kapazität und Leistung der Beherbergungsstätten nach Verwaltungsbezirken

Februar 2017

Amtliche Schlüsselnummer	Verwaltungsbezirk	Ankünfte				Übernachtungen			
		aller Gäste	Veränderung <sup>1)</sup>	ausländischer Gäste	Veränderung <sup>1)</sup>	aller Gäste	Veränderung <sup>1)</sup>	ausländischer Gäste	Veränderung <sup>1)</sup>
<b>962 000</b>	<b>Märkischer Kreis</b>	<b>13 482</b>	<b>-8,8</b>	<b>1 378</b>	<b>-13,4</b>	<b>28 299</b>	<b>-5,8</b>	<b>3 625</b>	<b>+4,4</b>
962 004	Altena, Stadt	926	-4,1	52	+20,9	2 147	-13,9	131	+4,8
962 008	Balve, Stadt	974	-25,5	59	-10,6	2 164	-14,6	506	+110,0
962 012	Halver, Stadt	.	.	.	.	.	.	.	.
962 016	Hemer, Stadt	448	+10,1	18	+20,0	3 622	-4,7	27	-10,0
962 020	Herscheid	.	.	.	.	.	.	.	.
962 024	Iserlohn, Stadt	3 380	-10,0	381	-25,9	5 662	+0,7	663	-17,6
962 028	Kierspe, Stadt	184	+5,7	10	-44,4	425	+10,7	95	+3,3
962 032	Lüdenscheid, Stadt	3 529	-5,4	558	-17,8	6 087	-12,1	1 144	-20,4
962 036	Meinerzhagen, Stadt	1 286	-18,5	40	+73,9	2 625	-17,4	82	+90,7
962 040	Menden (Sauerland), Stadt	610	+2,5	40	+14,3	1 176	+31,3	113	+140,4
962 044	Nachrodt-Wiblingwerde	706	+5,7	37	-	1 437	+21,5	149	+175,9
962 048	Neuenrade, Stadt	636	-13,1	70	+18,6	1 120	-9,1	123	-1,6
962 052	Plettenberg, Stadt	492	-6,1	70	-13,6	983	-17,2	278	-35,0
962 056	Schalksmühle	-	-	-	-	-	-	-	-
962 060	Werdohl, Stadt	206	-0,5	29	+70,6	622	+51,0	275	x
<b>966 000</b>	<b>Kreis Olpe</b>	<b>14 537</b>	<b>-0,7</b>	<b>3 336</b>	<b>+6,9</b>	<b>30 223</b>	<b>+3,8</b>	<b>8 264</b>	<b>+5,8</b>
966 004	Attendorn, Stadt	3 456	-10,1	551	+13,1	6 093	-4,6	1 171	-4,2
966 008	Drolshagen, Stadt	706	+11,7	47	+9,3	1 113	+0,6	58	-28,4
966 012	Finnentrop	887	+92,0	42	+13,5	1 833	+99,2	115	+36,9
966 016	Kirchhundem	1 385	-11,1	358	+75,5	3 209	+3,0	756	+57,5
966 020	Lennebstadt, Stadt	4 858	+3,9	1 901	-0,6	11 885	+6,4	5 485	+5,5
966 024	Olpe, Stadt	2 296	-1,8	335	-3,7	4 424	-2,5	502	-12,2
966 028	Wenden	949	-15,6	102	+14,6	1 666	-11,9	177	+3,5
<b>970 000</b>	<b>Kreis Siegen-Wittgenstein</b>	<b>16 739</b>	<b>-3,1</b>	<b>4 109</b>	<b>-0,5</b>	<b>56 640</b>	<b>-1,4</b>	<b>9 114</b>	<b>-1,9</b>
970 004	Bad Berleburg, Stadt	2 510	+18,6	541	+48,6	24 028	+0,9	1 426	+50,3
970 008	Burbach	997	+41,6	82	-5,7	2 828	+29,3	384	+15,3
970 012	Erndtebrück	.	.	.	.	.	.	.	.
970 016	Freudenberg, Stadt	898	-1,4	301	-4,7	1 501	+0,2	505	+4,8
970 020	Hilchenbach, Stadt	1 160	-0,3	138	-13,2	7 706	+5,1	434	-18,7
970 024	Kreuztal, Stadt	418	+30,6	15	-46,4	1 145	+38,8	70	-32,0
970 028	Bad Laasphe, Stadt	2 915	-12,1	1 852	-10,4	6 294	-15,9	4 107	-15,9
970 032	Netphen, Stadt	519	-23,8	50	-55,4	1 197	-8,3	96	-35,1
970 036	Neunkirchen	.	.	.	.	.	.	.	.
970 040	Siegen, Stadt	4 872	-12,2	923	+12,3	7 970	-9,8	1 727	+10,0
970 044	Wilnsdorf	2 070	-2,6	153	+39,1	3 321	-5,1	250	+62,3
<b>974 000</b>	<b>Kreis Soest</b>	<b>26 043</b>	<b>+5,8</b>	<b>2 157</b>	<b>-7,3</b>	<b>106 278</b>	<b>-2,1</b>	<b>6 086</b>	<b>-13,8</b>
974 004	Anröchte	.	.	.	.	.	.	.	.
974 008	Bad Sassendorf	6 542	+18,5	437	+5,3	38 386	-2,2	1 146	+5,3
974 012	Ense	.	.	.	.	.	.	.	.
974 016	Erwitte, Stadt	2 137	-2,4	39	+2,6	12 526	-7,3	98	-35,9
974 020	Geseke, Stadt	1 075	-2,2	82	-36,4	1 445	+1,2	99	-27,2
974 024	Lippetal	66	+4,8	21	-25,0	150	-35,6	29	-80,9
974 028	Lippstadt, Stadt	4 671	-1,2	724	+3,1	19 220	-8,5	2 059	+8,0
974 032	Möhnesee	2 846	+4,1	50	-41,2	10 982	+0,1	223	+62,8
974 036	Rüthen, Stadt	914	-5,6	50	+11,1	2 041	-1,9	203	+21,6
974 040	Soest, Stadt	4 102	+17,6	375	-7,9	8 927	+15,2	862	-55,5
974 044	Warstein, Stadt	1 161	-4,6	268	-24,5	6 513	+13,0	1 129	+5,5
974 048	Welver	199	+34,5	-	-	395	+8,2	-	-
974 052	Werl, Stadt	1 826	-7,9	84	-8,7	2 703	-14,3	188	-23,6
974 056	Wickede (Ruhr)	286	+6,3	2	-77,8	2 589	-4,0	4	-83,3
<b>978 000</b>	<b>Kreis Unna</b>	<b>16 336</b>	<b>+0,3</b>	<b>1 736</b>	<b>-22,2</b>	<b>30 528</b>	<b>-0,1</b>	<b>2 789</b>	<b>-32,7</b>
978 004	Bergkamen, Stadt	.	.	.	.	.	.	.	.
978 008	Bönen	-	-	-	-	-	-	-	-
978 012	Fröndenberg/Ruhr, Stadt	1 000	+25,3	146	+49,0	1 670	+32,0	265	+29,9
978 016	Holzwickede	.	.	.	.	.	.	.	.
978 020	Kamen, Stadt	3 453	-0,1	330	-34,5	5 720	-7,5	520	-47,8
978 024	Lünen, Stadt	2 969	+3,5	346	-42,7	4 552	-1,0	429	-50,7
978 028	Schwerte, Stadt	2 471	+2,3	63	-11,3	3 884	+5,1	131	-29,2
978 032	Selm, Stadt	936	+15,1	25	+78,6	4 349	+19,5	62	+195,2
978 036	Unna, Stadt	1 894	-5,5	268	-7,3	3 256	-19,0	466	-52,0
978 040	Werne, Stadt	1 602	-11,9	192	+1,6	4 025	+2,5	475	+41,8
<b>900 000</b>	<b>Reg.-Bez. Arnsberg</b>	<b>333 951</b>	<b>+1,0</b>	<b>94 802</b>	<b>+4,8</b>	<b>861 555</b>	<b>+0,2</b>	<b>254 615</b>	<b>+1,4</b>
	<b>Nordrhein-Westfalen</b>	<b>1 569 923</b>	<b>+0,4</b>	<b>345 788</b>	<b>+0,6</b>	<b>3 445 244</b>	<b>-1,7</b>	<b>739 231</b>	<b>-1,7</b>

Anmerkungen Seite 9

## 2.2 Kapazität und Leistung der Beherbergungsstätten nach Gemeindegruppen und Betriebsarten

Februar 2017

Gemeindegruppe Betriebsart	Betriebe		Betten			Mittlere Aufenthaltsdauer <sup>3)</sup>	
	geöffnete	Veränderung <sup>1)</sup>	angebotene	Veränderung <sup>1)</sup>	mittlere Auslastung <sup>2)</sup>	aller Gäste	ausländischer Gäste
<b>Mineral-, Moor-, Sole- und Thermalbäder</b>	<b>308</b>	<b>-1,3</b>	<b>23 162</b>	<b>-2,1</b>	<b>55,1</b>	<b>4,6</b>	<b>2,0</b>
Hotels	101	+2,0	7 433	-0,7	36,9	1,7	1,6
Gasthöfe	5	-16,7	62	-16,2	20,1	2,8	1,8
Pensionen	66	-9,6	1 743	-9,7	21,1	2,8	3,9
Hotels garnis	45	+2,3	2 679	+3,2	35,3	2,0	2,7
Erholungs-, Ferien-, Schulungsheime	11	-8,3	1 173	-4,9	34,9	2,5	4,5
Ferienhäuser, -wohnungen, -zentren	21	+5,0	374	+0,3	23,4	7,1	7,9
Hütten, Jugendherbergen u. Ä.	7	-	603	-4,0	14,5	2,4	3,2
Vorsorge- und Reha-Kliniken	45	+2,3	9 095	-2,6	89,1	22,3	38,2
Campingplätze	7	-	.	.	.	1,9	1,4
<b>Heilklimatische Kurorte</b>	<b>145</b>	<b>-1,4</b>	<b>9 979</b>	<b>-1,8</b>	<b>60,2</b>	<b>3,0</b>	<b>2,9</b>
Hotels	51	+4,1	3 267	+3,2	.	.	.
Gasthöfe	14	-6,7	337	-6,1	48,5	2,9	2,7
Pensionen	23	-8,0	448	-8,2	.	.	.
Hotels garnis	3	-25,0	74	-82,0	.	.	.
Erholungs-, Ferien-, Schulungsheime	14	-6,7	893	-15,5	43,6	2,5	2,2
Ferienhäuser, -wohnungen, -zentren	25	-	3 833	+6,2	66,3	3,5	3,6
Hütten, Jugendherbergen u. Ä.	7	+16,7	486	+12,0	40,2	2,4	2,8
Vorsorge- und Reha-Kliniken	3	-	641	-	.	.	.
Campingplätze	5	-	.	.	.	.	.
<b>Kneippkurorte</b>	<b>74</b>	<b>-5,1</b>	<b>2 994</b>	<b>+0,9</b>	<b>27,4</b>	<b>2,4</b>	<b>2,5</b>
Hotels	26	-3,7	1 024	+12,3	.	.	.
Gasthöfe	7	-	94	-	38,5	1,4	4,3
Pensionen	6	-	116	+9,4	16,4	2,7	2,8
Hotels garnis	10	+11,1	345	+3,6	18,1	1,6	1,9
Erholungs-, Ferien-, Schulungsheime	5	-	233	+3,1	45,2	2,2	-
Ferienhäuser, -wohnungen, -zentren	6	-25,0	460	-1,5	14,2	3,6	4,6
Hütten, Jugendherbergen u. Ä.	6	-14,3	526	-16,9	24,3	2,1	1,7
Vorsorge- und Reha-Kliniken	1	-	196	-	.	.	.
Campingplätze	7	-12,5	.	.	.	.	.
<b>Kneippheilstädte</b>	<b>249</b>	<b>-2,4</b>	<b>10 131</b>	<b>-0,2</b>	<b>47,9</b>	<b>3,6</b>	<b>2,5</b>
Hotels	71	+2,9	3 705	+3,0	53,0	2,4	2,3
Gasthöfe	40	-4,8	868	-7,7	36,3	2,6	2,6
Pensionen	34	-5,6	537	-7,9	.	.	.
Hotels garnis	11	-	285	-0,3	.	.	.
Erholungs-, Ferien-, Schulungsheime	10	-	736	-7,9	28,0	2,8	2,0
Ferienhäuser, -wohnungen, -zentren	52	-8,8	1 326	-6,8	30,3	3,3	3,3
Hütten, Jugendherbergen u. Ä.	10	+11,1	686	+25,0	20,8	2,3	3,1
Vorsorge- und Reha-Kliniken	14	-	1 988	+0,7	79,9	30,5	11,7
Campingplätze	7	-	.	.	.	2,0	2,7
<b>Heilbäder zusammen</b>	<b>776</b>	<b>-2,0</b>	<b>46 266</b>	<b>-1,4</b>	<b>52,8</b>	<b>3,7</b>	<b>2,6</b>
Hotels	249	+2,0	15 429	+1,8	44,5	2,0	2,1
Gasthöfe	66	-5,7	1 361	-7,2	38,8	2,5	2,6
Pensionen	129	-7,9	2 844	-8,5	28,0	2,7	2,5
Hotels garnis	69	+1,5	3 383	-6,7	33,4	2,0	2,6
Erholungs-, Ferien-, Schulungsheime	40	-4,8	3 035	-8,5	36,6	2,5	2,4
Ferienhäuser, -wohnungen, -zentren	104	-5,5	5 993	+2,1	51,7	3,5	3,6
Hütten, Jugendherbergen u. Ä.	30	+3,4	2 301	+2,5	24,1	2,3	2,9
Vorsorge- und Reha-Kliniken	63	+1,6	11 920	-1,9	86,9	23,3	27,6
Campingplätze	26	-3,7	.	.	.	2,4	2,9

Anmerkungen Seite 9



## Noch: 2.2 Kapazität und Leistung der Beherbergungsstätten nach Gemeindegruppen und Betriebsarten

Februar 2017

Gemeindegruppe Betriebsart	Ankünfte				Übernachtungen			
	aller Gäste	Verände- rung <sup>1)</sup>	aus- ländischer Gäste	Verände- rung <sup>1)</sup>	aller Gäste	Verände- rung <sup>1)</sup>	aus- ländischer Gäste	Verände- rung <sup>1)</sup>
<b>Mineral-, Moor-, Sole- und Thermalbäder</b>	<b>78 834</b>	<b>-2,7</b>	<b>12 561</b>	<b>-3,5</b>	<b>358 833</b>	<b>-5,6</b>	<b>24 888</b>	<b>-5,7</b>
Hotels	44 731	-4,4	9 335	-4,4	76 722	-6,0	15 152	-5,5
Gasthöfe	125	-35,2	12	+50,0	349	-52,5	22	-8,3
Pensionen	3 609	+2,5	136	-35,8	10 211	-21,5	531	-51,0
Hotels garnis	13 268	-2,7	2 704	+2,5	26 466	+3,1	7 248	+4,9
Erholungs-, Ferien-, Schulungsheime	4 504	+18,9	87	+19,2	11 450	-5,1	390	+8,0
Ferienhäuser, -wohnungen, -zentren	346	+74,7	37	+37,0	2 446	+92,9	292	-9,3
Hütten, Jugendherbergen u. Ä.	1 026	-14,5	135	-23,3	2 445	+5,6	432	+21,7
Vorsorge- und Reha-Kliniken	10 176	-4,4	18	+12,5	226 791	-6,0	688	-36,4
Campingplätze	1 049	+4,9	97	-8,5	1 953	-3,0	133	-39,0
<b>Heilklimatische Kurorte</b>	<b>57 235</b>	<b>+10,9</b>	<b>34 771</b>	<b>+12,7</b>	<b>171 392</b>	<b>+3,6</b>	<b>100 901</b>	<b>+6,2</b>
Hotels	.	.	.	.	.	.	.	.
Gasthöfe	1 601	-9,4	903	-19,2	4 579	-9,1	2 401	-20,8
Pensionen	.	.	.	.	.	.	.	.
Hotels garnis	.	.	.	.	.	.	.	.
Erholungs-, Ferien-, Schulungsheime	4 375	-9,0	737	-2,5	10 904	-10,2	1 615	-10,4
Ferienhäuser, -wohnungen, -zentren	20 294	+17,9	15 374	+13,3	71 179	+5,1	54 602	+3,0
Hütten, Jugendherbergen u. Ä.	2 304	+112,0	384	x	5 477	+121,4	1 072	x
Vorsorge- und Reha-Kliniken	.	.	.	.	.	.	.	.
Campingplätze	.	.	.	.	.	.	.	.
<b>Kneippkurorte</b>	<b>9 656</b>	<b>+0,6</b>	<b>869</b>	<b>-33,2</b>	<b>22 957</b>	<b>-</b>	<b>2 177</b>	<b>-39,1</b>
Hotels	.	.	.	.	.	.	.	.
Gasthöfe	680	+63,1	10	-9,1	975	+56,0	43	+13,2
Pensionen	196	+0,5	5	+66,7	532	+34,3	14	+7,7
Hotels garnis	1 070	-18,3	225	-	1 746	-22,3	428	+12,9
Erholungs-, Ferien-, Schulungsheime	1 332	+7,2	-	-	2 947	+16,5	-	-
Ferienhäuser, -wohnungen, -zentren	506	-11,5	178	-26,1	1 829	-19,9	818	-28,2
Hütten, Jugendherbergen u. Ä.	1 685	-1,2	29	-75,0	3 576	+3,4	50	-84,0
Vorsorge- und Reha-Kliniken	.	.	.	.	.	.	.	.
Campingplätze	.	.	.	.	.	.	.	.
<b>Kneippheilbäder</b>	<b>38 232</b>	<b>+6,6</b>	<b>13 289</b>	<b>+9,9</b>	<b>136 036</b>	<b>+1,0</b>	<b>33 060</b>	<b>+0,1</b>
Hotels	22 992	+6,4	9 138	+12,4	55 009	-0,1	21 350	-3,2
Gasthöfe	3 439	+1,3	1 343	-10,6	8 829	-1,4	3 437	-8,2
Pensionen	.	.	.	.	.	.	.	.
Hotels garnis	.	.	.	.	.	.	.	.
Erholungs-, Ferien-, Schulungsheime	2 084	-8,5	2	-75,0	5 767	-9,0	4	-50,0
Ferienhäuser, -wohnungen, -zentren	3 364	+4,1	1 514	+5,3	11 238	+3,2	5 008	+4,9
Hütten, Jugendherbergen u. Ä.	1 722	+80,3	104	+7,2	4 001	+92,8	323	+41,0
Vorsorge- und Reha-Kliniken	1 449	-4,7	12	-14,3	44 212	-2,0	140	+68,7
Campingplätze	276	-5,5	60	+36,4	542	-3,7	163	+87,4
<b>Heilbäder zusammen</b>	<b>183 957</b>	<b>+3,3</b>	<b>61 490</b>	<b>+7,4</b>	<b>689 218</b>	<b>-2,0</b>	<b>161 026</b>	<b>+1,9</b>
Hotels	95 305	+1,9	33 824	+8,2	191 646	-0,4	71 895	+3,2
Gasthöfe	5 845	+1,2	2 268	-14,1	14 732	-4,0	5 903	-13,7
Pensionen	8 341	+1,9	2 564	-2,8	22 186	-11,2	6 534	-6,6
Hotels garnis	15 958	-6,0	3 484	+1,6	31 611	-1,9	9 081	+4,8
Erholungs-, Ferien-, Schulungsheime	12 295	+1,5	826	-1,3	31 068	-6,1	2 009	-7,5
Ferienhäuser, -wohnungen, -zentren	24 510	+15,5	17 103	+11,9	86 692	+5,5	60 720	+2,4
Hütten, Jugendherbergen u. Ä.	6 737	+36,2	652	+44,2	15 499	+50,1	1 877	+78,4
Vorsorge- und Reha-Kliniken	12 426	-4,1	30	-	289 718	-5,5	828	-28,9
Campingplätze	2 540	+6,9	739	+6,5	6 066	-2,3	2 179	-1,5

Anmerkungen Seite 9

## Noch: 2.2 Kapazität und Leistung der Beherbergungsstätten nach Gemeindegruppen und Betriebsarten

Februar 2017

Gemeindegruppe Betriebsart	Betriebe		Betten			Mittlere Aufenthaltsdauer <sup>3)</sup>	
	geöffnete	Veränderung <sup>1)</sup>	angebotene	Veränderung <sup>1)</sup>	mittlere Auslastung <sup>2)</sup>	aller Gäste	ausländischer Gäste
<b>Luftkurorte</b>	<b>276</b>	<b>+3,0</b>	<b>11 502</b>	<b>+3,7</b>	<b>30,7</b>	<b>2,9</b>	<b>3,8</b>
Hotels	88	–	3 779	+3,1	28,2	2,0	2,2
Gasthöfe	30	+3,4	626	+7,9	16,7	1,7	1,9
Pensionen	37	+2,8	710	+0,4	24,1	3,1	5,1
Hotels garnis	12	–	210	–1,9	10,5	2,1	1,7
Erholungs-, Ferien-, Schulungsheime	26	+13,0	1 927	+2,6	39,3	2,9	4,6
Ferienhäuser, -wohnungen, -zentren	41	–2,4	2 144	+0,3	28,2	8,0	13,0
Hütten, Jugendherbergen u. Ä.	20	+11,1	1 433	+15,6	23,7	2,1	3,4
Vorsorge- und Reha-Kliniken	2	–	673	–	.	.	.
Campingplätze	20	+11,1	.	.	.	.	.
<b>Erholungsorte</b>	<b>332</b>	<b>+1,8</b>	<b>14 789</b>	<b>+2,4</b>	<b>27,3</b>	<b>2,6</b>	<b>2,5</b>
Hotels	120	+6,2	5 069	+3,2	29,2	1,9	2,1
Gasthöfe	36	–	593	+1,2	15,5	2,1	2,0
Pensionen	24	–11,1	492	–11,4	16,8	2,6	1,7
Hotels garnis	15	+7,1	474	–1,7	27,4	1,8	3,0
Erholungs-, Ferien-, Schulungsheime	45	+2,3	2 991	+11,3	24,1	2,4	1,6
Ferienhäuser, -wohnungen, -zentren	36	–2,7	1 846	–	20,7	4,2	4,4
Hütten, Jugendherbergen u. Ä.	17	–10,5	2 577	–1,8	16,3	2,1	1,6
Vorsorge- und Reha-Kliniken	4	–	747	–	.	.	.
Campingplätze	35	+9,4	.	.	.	.	.
<b>Sonstige Gemeinden</b>	<b>3 604</b>	<b>+0,6</b>	<b>235 021</b>	<b>+2,9</b>	<b>38,5</b>	<b>1,9</b>	<b>2,0</b>
Hotels	1 610	+0,9	124 743	+3,4	36,2	1,6	1,7
Gasthöfe	249	–2,7	4 453	–1,1	22,4	2,1	3,1
Pensionen	145	–1,4	3 468	–1,5	27,1	3,1	4,1
Hotels garnis	850	+0,4	51 254	+3,4	40,9	1,8	2,0
Erholungs-, Ferien-, Schulungsheime	253	–0,8	26 663	+1,9	39,0	3,5	3,7
Ferienhäuser, -wohnungen, -zentren	154	+4,1	6 804	+1,1	53,2	4,4	5,0
Hütten, Jugendherbergen u. Ä.	133	+1,5	11 580	+3,2	24,8	2,0	2,2
Vorsorge- und Reha-Kliniken	43	–4,4	6 056	–1,4	90,0	27,8	49,8
Campingplätze	167	+4,4	.	.	.	2,1	2,2
<b>Nordrhein-Westfalen</b>	<b>4 988</b>	<b>+0,4</b>	<b>307 578</b>	<b>+2,2</b>	<b>39,8</b>	<b>2,2</b>	<b>2,1</b>
<b>Hotels</b>	<b>2 067</b>	<b>+1,3</b>	<b>149 020</b>	<b>+3,2</b>	<b>36,6</b>	<b>1,6</b>	<b>1,8</b>
<b>Gasthöfe</b>	<b>381</b>	<b>–2,6</b>	<b>7 033</b>	<b>–1,4</b>	<b>24,5</b>	<b>2,2</b>	<b>2,7</b>
<b>Pensionen</b>	<b>335</b>	<b>–4,3</b>	<b>7 514</b>	<b>–4,8</b>	<b>26,5</b>	<b>2,9</b>	<b>3,2</b>
<b>Hotels garnis</b>	<b>946</b>	<b>+0,5</b>	<b>55 321</b>	<b>+2,7</b>	<b>40,2</b>	<b>1,8</b>	<b>2,0</b>
<b>Erholungs-, Ferien-, Schulungsheime</b>	<b>364</b>	<b>–</b>	<b>34 616</b>	<b>+1,6</b>	<b>37,5</b>	<b>3,2</b>	<b>3,0</b>
<b>Ferienhäuser, -wohnungen, -zentren</b>	<b>335</b>	<b>–0,6</b>	<b>16 787</b>	<b>+1,2</b>	<b>45,9</b>	<b>4,1</b>	<b>4,4</b>
<b>Hütten, Jugendherbergen u. Ä.</b>	<b>200</b>	<b>+1,5</b>	<b>17 891</b>	<b>+3,3</b>	<b>23,4</b>	<b>2,0</b>	<b>2,3</b>
<b>Vorsorge- und Reha-Kliniken</b>	<b>112</b>	<b>–0,9</b>	<b>19 396</b>	<b>–1,6</b>	<b>87,7</b>	<b>24,6</b>	<b>37,5</b>
<b>Campingplätze</b>	<b>248</b>	<b>+4,6</b>	<b>.</b>	<b>.</b>	<b>.</b>	<b>2,2</b>	<b>2,5</b>

Anmerkungen Seite 9

## Noch: 2.2 Kapazität und Leistung der Beherbergungsstätten nach Gemeindegruppen und Betriebsarten

### Februar 2017

Gemeindegruppe Betriebsart	Ankünfte				Übernachtungen			
	aller Gäste	Verände- rung <sup>1)</sup>	aus- ländischer Gäste	Verände- rung <sup>1)</sup>	aller Gäste	Verände- rung <sup>1)</sup>	aus- ländischer Gäste	Verände- rung <sup>1)</sup>
<b>Luftkurorte</b>	<b>33 944</b>	<b>-0,4</b>	<b>5 744</b>	<b>-7,2</b>	<b>99 632</b>	<b>+2,2</b>	<b>21 943</b>	<b>+0,9</b>
Hotels	15 072	-0,9	4 147	-14,7	29 527	+0,6	9 245	-9,3
Gasthöfe	1 716	+8,7	301	+16,7	2 925	+5,8	585	+13,2
Pensionen	1 564	-5,1	161	+27,8	4 798	+14,7	818	+82,2
Hotels garnis	252	-33,2	34	-55,3	520	-8,8	59	-58,5
Erholungs-, Ferien-, Schulungsheime	7 367	-13,9	48	+14,3	21 108	-3,5	221	+172,8
Ferienhäuser, -wohnungen, -zentren	2 111	+33,4	787	+34,8	16 923	+6,9	10 203	+3,8
Hütten, Jugendherbergen u. Ä.	4 620	+23,5	205	+28,9	9 522	+25,7	703	+108,6
Vorsorge- und Reha-Kliniken	.	.	.	.	.	.	.	.
Campingplätze	.	.	.	.	.	.	.	.
<b>Erholungsorte</b>	<b>44 827</b>	<b>-2,8</b>	<b>7 782</b>	<b>+0,1</b>	<b>115 538</b>	<b>-1,1</b>	<b>19 794</b>	<b>+2,3</b>
Hotels	22 256	+1,2	4 591	+0,1	41 339	+1,4	9 581	-1,0
Gasthöfe	1 208	-17,8	266	+11,3	2 574	-21,5	538	-2,0
Pensionen	878	+11,6	81	+35,0	2 317	+4,5	140	+32,1
Hotels garnis	1 968	+4,2	353	+42,9	3 635	-3,2	1 053	+48,7
Erholungs-, Ferien-, Schulungsheime	8 582	-10,6	646	-10,7	20 198	-3,1	1 021	-0,3
Ferienhäuser, -wohnungen, -zentren	2 520	-3,9	1 588	-10,2	10 696	+12,2	6 951	+5,2
Hütten, Jugendherbergen u. Ä.	5 688	-8,2	186	+129,6	11 735	-10,4	289	+0,7
Vorsorge- und Reha-Kliniken	.	.	.	.	.	.	.	.
Campingplätze	.	.	.	.	.	.	.	.
<b>Sonstige Gemeinden</b>	<b>1 307 195</b>	<b>+0,2</b>	<b>270 772</b>	<b>-0,6</b>	<b>2 540 856</b>	<b>-1,8</b>	<b>536 468</b>	<b>-2,9</b>
Hotels	790 854	+1,0	178 123	+0,3	1 260 250	-2,3	308 823	-3,0
Gasthöfe	13 130	+12,4	1 430	-0,4	27 960	+7,7	4 493	-3,7
Pensionen	8 569	-3,4	1 600	+16,6	26 173	+3,1	6 551	+12,1
Hotels garnis	334 228	+2,9	69 352	+0,4	585 127	+2,0	136 149	-1,8
Erholungs-, Ferien-, Schulungsheime	84 127	-7,9	1 670	-18,5	290 986	-4,4	6 209	-18,0
Ferienhäuser, -wohnungen, -zentren	22 957	-15,1	11 776	-14,7	101 204	-3,9	58 364	-2,6
Hütten, Jugendherbergen u. Ä.	40 196	-12,6	5 730	-6,2	80 437	-8,7	12 432	-9,3
Vorsorge- und Reha-Kliniken	5 483	-6,0	22	-46,3	152 656	-4,9	1 095	-39,4
Campingplätze	7 651	+19,8	1 069	+12,8	16 063	+10,1	2 352	+5,0
<b>Nordrhein-Westfalen</b>	<b>1 569 923</b>	<b>+0,4</b>	<b>345 788</b>	<b>+0,6</b>	<b>3 445 244</b>	<b>-1,7</b>	<b>739 231</b>	<b>-1,7</b>
<b>Hotels</b>	<b>923 487</b>	<b>+1,0</b>	<b>220 685</b>	<b>+1,1</b>	<b>1 522 762</b>	<b>-1,9</b>	<b>399 544</b>	<b>-2,0</b>
<b>Gasthöfe</b>	<b>21 899</b>	<b>+6,8</b>	<b>4 265</b>	<b>-6,7</b>	<b>48 191</b>	<b>+1,8</b>	<b>11 519</b>	<b>-8,3</b>
<b>Pensionen</b>	<b>19 352</b>	<b>-0,7</b>	<b>4 406</b>	<b>+5,0</b>	<b>55 474</b>	<b>-2,3</b>	<b>14 043</b>	<b>+4,9</b>
<b>Hotels garnis</b>	<b>352 406</b>	<b>+2,4</b>	<b>73 223</b>	<b>+0,5</b>	<b>620 893</b>	<b>+1,7</b>	<b>146 342</b>	<b>-1,2</b>
<b>Erholungs-, Ferien-, Schulungsheime</b>	<b>112 371</b>	<b>-7,6</b>	<b>3 190</b>	<b>-12,6</b>	<b>363 360</b>	<b>-4,4</b>	<b>9 460</b>	<b>-12,8</b>
<b>Ferienhäuser, -wohnungen, -zentren</b>	<b>52 098</b>	<b>-0,7</b>	<b>31 254</b>	<b>-0,6</b>	<b>215 515</b>	<b>+1,2</b>	<b>136 238</b>	<b>+0,5</b>
<b>Hütten, Jugendherbergen u. Ä.</b>	<b>57 241</b>	<b>-6,0</b>	<b>6 773</b>	<b>-0,4</b>	<b>117 193</b>	<b>-1,6</b>	<b>15 301</b>	<b>-0,5</b>
<b>Vorsorge- und Reha-Kliniken</b>	<b>19 342</b>	<b>-4,8</b>	<b>52</b>	<b>-30,7</b>	<b>475 802</b>	<b>-5,2</b>	<b>1 951</b>	<b>-35,9</b>
<b>Campingplätze</b>	<b>11 727</b>	<b>+15,0</b>	<b>1 940</b>	<b>+8,4</b>	<b>26 054</b>	<b>+6,0</b>	<b>4 833</b>	<b>-2,9</b>

Anmerkungen Seite 9

## 2.3 Kapazität und Leistung der Beherbergungsstätten nach Reisegebieten und Betriebsarten

Februar 2017

Reisegebiet Betriebsart	Betriebe		Betten			Mittlere Aufenthaltsdauer <sup>3)</sup>	
	geöffnete	Veränderung <sup>1)</sup>	angebotene	Veränderung <sup>1)</sup>	mittlere Auslastung <sup>2)</sup>	aller Gäste	ausländischer Gäste
<b>Eifel und Region Aachen</b>	<b>403</b>	<b>+2,3</b>	<b>19 084</b>	<b>+3,7</b>	<b>29,5</b>	<b>2,4</b>	<b>2,5</b>
Hotels	144	+3,6	6 638	+4,9	30,6	1,7	1,6
Gasthöfe	17	-5,6	325	+5,9	16,2	1,9	1,7
Pensionen	18	-5,3	269	+0,4	.	.	.
Hotels garnis	66	+3,1	3 335	+2,5	33,6	1,9	2,6
Erholungs-, Ferien-, Schulungsheime	45	+2,3	2 462	+7,9	23,7	2,7	2,9
Ferienhäuser, -wohnungen, -zentren	44	+7,3	2 884	+3,9	.	.	.
Hütten, Jugendherbergen u. Ä.	27	-3,6	2 341	-0,5	14,5	2,3	2,6
Vorsorge- und Reha-Kliniken	7	-	830	-0,5	83,8	20,8	19,6
Campingplätze	35	+2,9	.	.	.	2,0	1,7
<b>Niederrhein</b>	<b>541</b>	<b>+0,4</b>	<b>27 888</b>	<b>+0,7</b>	<b>31,6</b>	<b>2,0</b>	<b>1,9</b>
Hotels	239	-	15 383	+0,2	30,2	1,6	1,8
Gasthöfe	38	-7,3	797	-3,7	23,1	2,0	2,3
Pensionen	24	-	586	-0,7	24,4	2,7	2,1
Hotels garnis	102	-	4 441	+4,5	31,8	1,9	2,3
Erholungs-, Ferien-, Schulungsheime	27	-	2 697	+3,2	.	.	.
Ferienhäuser, -wohnungen, -zentren	37	+5,7	795	+3,9	23,0	4,1	5,3
Hütten, Jugendherbergen u. Ä.	19	-	2 084	-0,3	22,9	1,9	1,8
Vorsorge- und Reha-Kliniken	7	-22,2	1 105	-8,6	95,2	30,8	93,3
Campingplätze	48	+11,6	.	.	.	2,1	2,1
<b>Münsterland</b>	<b>548</b>	<b>-1,4</b>	<b>25 242</b>	<b>-1,4</b>	<b>35,1</b>	<b>2,4</b>	<b>2,4</b>
Hotels	273	-0,7	12 605	-0,1	29,6	1,6	2,1
Gasthöfe	44	-2,2	730	-1,9	19,7	2,1	3,1
Pensionen	39	+2,6	1 025	+1,5	20,8	2,8	3,8
Hotels garnis	48	-4,0	2 300	-0,3	.	.	.
Erholungs-, Ferien-, Schulungsheime	46	-6,1	6 118	-2,8	.	.	.
Ferienhäuser, -wohnungen, -zentren	41	-4,7	935	-3,6	26,3	5,2	9,2
Hütten, Jugendherbergen u. Ä.	15	-6,3	1 027	-11,0	27,5	2,0	2,5
Vorsorge- und Reha-Kliniken	4	-	502	-0,8	96,3	23,1	-
Campingplätze	38	+5,6	.	.	.	2,5	2,1
<b>Teutoburger Wald</b>	<b>738</b>	<b>+2,4</b>	<b>38 566</b>	<b>+2,8</b>	<b>42,2</b>	<b>3,4</b>	<b>2,6</b>
Hotels	291	+2,1	15 651	+4,0	32,4	1,8	2,3
Gasthöfe	77	-	1 255	-0,7	19,9	2,2	14,1
Pensionen	92	-5,2	2 270	-8,3	19,6	3,0	9,2
Hotels garnis	77	+1,3	4 003	+11,9	34,8	1,8	2,1
Erholungs-, Ferien-, Schulungsheime	52	+20,9	3 678	+13,2	30,0	2,5	3,8
Ferienhäuser, -wohnungen, -zentren	45	+2,3	1 274	-1,6	20,4	6,8	12,2
Hütten, Jugendherbergen u. Ä.	27	-3,6	2 000	+3,6	23,8	2,5	9,2
Vorsorge- und Reha-Kliniken	39	+2,6	8 435	-2,8	86,0	23,0	50,0
Campingplätze	38	+15,2	.	.	.	2,1	2,5
<b>Sauerland</b>	<b>836</b>	<b>-1,4</b>	<b>41 861</b>	<b>+1,2</b>	<b>46,8</b>	<b>3,0</b>	<b>3,1</b>
Hotels	276	+1,8	13 889	+2,0	44,3	2,1	2,3
Gasthöfe	116	-7,2	2 378	-5,2	31,2	2,3	2,5
Pensionen	108	-4,4	2 197	-4,6	.	.	.
Hotels garnis	38	-	1 428	-13,5	.	.	.
Erholungs-, Ferien-, Schulungsheime	60	-	5 257	+1,5	35,0	2,7	2,5
Ferienhäuser, -wohnungen, -zentren	130	-4,4	10 036	+1,1	59,2	3,8	4,0
Hütten, Jugendherbergen u. Ä.	47	+9,3	3 093	+17,1	20,5	2,3	2,7
Vorsorge- und Reha-Kliniken	23	-	3 583	+0,8	.	.	.
Campingplätze	38	-2,6	.	.	.	.	.
<b>Siegerland-Wittgenstein</b>	<b>114</b>	<b>+1,8</b>	<b>4 644</b>	<b>+2,5</b>	<b>43,5</b>	<b>3,4</b>	<b>2,2</b>
Hotels	49	+4,3	1 901	-3,5	36,4	1,8	2,1
Gasthöfe	17	+13,3	252	+14,0	26,6	2,3	1,5
Pensionen	11	-21,4	167	-20,1	19,8	2,5	3,0
Hotels garnis	10	-	270	+0,7	36,0	1,7	2,2
Erholungs-, Ferien-, Schulungsheime	12	+9,1	832	+22,7	22,5	2,7	8,8
Ferienhäuser, -wohnungen, -zentren	5	+25,0	89	+34,8	34,3	3,2	3,7
Hütten, Jugendherbergen u. Ä.	2	-	84	-	.	.	.
Vorsorge- und Reha-Kliniken	6	-	1 049	+1,4	86,4	27,2	12,6
Campingplätze	2	-33,3	.	.	.	.	.

Anmerkungen Seite 9

## Noch: 2.3 Kapazität und Leistung der Beherbergungsstätten nach Reisegebieten und Betriebsarten

### Februar 2017

Reisegebiet Betriebsart	Ankünfte				Übernachtungen			
	aller Gäste	Verände- rung <sup>1)</sup>	aus- ländischer Gäste	Verände- rung <sup>1)</sup>	aller Gäste	Verände- rung <sup>1)</sup>	aus- ländischer Gäste	Verände- rung <sup>1)</sup>
<b>Eifel und Region Aachen</b>	<b>67 286</b>	<b>-2,7</b>	<b>17 118</b>	<b>-2,6</b>	<b>160 414</b>	<b>-</b>	<b>42 552</b>	<b>-3,2</b>
Hotels	33 725	-1,8	11 373	-1,7	56 521	-0,5	18 517	-1,6
Gasthöfe	764	+5,7	118	+11,3	1 470	+9,1	196	-0,5
Pensionen	.	.	.	.	.	.	.	.
Hotels garnis	15 984	-1,1	3 055	+5,4	31 008	+8,4	7 916	+12,5
Erholungs-, Ferien-, Schulungsheime	6 055	-14,1	53	-30,3	16 337	-7,2	155	-32,9
Ferienhäuser, -wohnungen, -zentren	.	.	.	.	.	.	.	.
Hütten, Jugendherbergen u. Ä.	4 135	-18,7	213	-60,0	9 501	-8,4	547	-50,2
Vorsorge- und Reha-Kliniken	925	-11,3	8	-57,9	19 230	-5,8	157	-41,9
Campingplätze	1 730	+36,1	250	+3,3	3 486	+13,5	433	-34,2
<b>Niederrhein</b>	<b>126 623</b>	<b>-3,4</b>	<b>25 473</b>	<b>-2,8</b>	<b>252 961</b>	<b>-3,3</b>	<b>48 706</b>	<b>+1,0</b>
Hotels	80 403	-4,0	19 741	-3,7	130 008	-1,9	35 784	+2,5
Gasthöfe	2 540	+8,3	352	-28,3	5 163	+2,0	814	-27,8
Pensionen	1 490	-20,7	116	+61,1	3 999	-8,4	248	+77,1
Hotels garnis	20 771	+0,9	3 307	-0,7	39 581	+0,9	7 481	+6,0
Erholungs-, Ferien-, Schulungsheime	.	.	.	.	.	.	.	.
Ferienhäuser, -wohnungen, -zentren	1 245	+3,4	195	+47,7	5 112	-11,0	1 033	+22,1
Hütten, Jugendherbergen u. Ä.	6 881	-7,6	585	+35,1	13 386	-5,1	1 025	-5,4
Vorsorge- und Reha-Kliniken	957	-14,9	4	-71,4	29 441	-8,3	373	-60,7
Campingplätze	3 016	+12,0	597	+12,4	6 426	+8,7	1 280	+9,3
<b>Münsterland</b>	<b>105 323</b>	<b>-3,9</b>	<b>9 915</b>	<b>+3,2</b>	<b>251 348</b>	<b>-2,0</b>	<b>23 676</b>	<b>+7,7</b>
Hotels	63 637	-2,6	6 896	-0,6	104 090	-5,2	14 258	+2,2
Gasthöfe	1 924	+7,8	148	+3,5	4 031	+2,1	456	+7,8
Pensionen	2 096	+33,6	424	+42,3	5 968	+21,9	1 620	+15,4
Hotels garnis	.	.	.	.	.	.	.	.
Erholungs-, Ferien-, Schulungsheime	.	.	.	.	.	.	.	.
Ferienhäuser, -wohnungen, -zentren	1 330	-9,4	252	+31,3	6 877	+17,9	2 329	+60,2
Hütten, Jugendherbergen u. Ä.	3 936	-18,7	249	+0,4	7 899	-12,2	628	+35,1
Vorsorge- und Reha-Kliniken	587	+3,2	-	-	13 538	+5,6	-	-
Campingplätze	1 386	+28,1	230	-3,0	3 418	+18,5	491	-14,9
<b>Teutoburger Wald</b>	<b>136 009</b>	<b>+1,3</b>	<b>14 780</b>	<b>+0,7</b>	<b>456 107</b>	<b>-2,2</b>	<b>37 920</b>	<b>+5,8</b>
Hotels	78 771	-2,9	10 728	-3,6	141 327	-1,9	24 153	+4,3
Gasthöfe	3 237	+9,0	105	-42,3	6 980	-4,9	1 485	-9,0
Pensionen	4 026	-3,9	153	-39,8	12 232	-8,2	1 414	-9,4
Hotels garnis	21 590	+13,6	3 311	+24,6	38 967	+14,9	7 078	+21,0
Erholungs-, Ferien-, Schulungsheime	12 268	+11,8	190	+32,9	30 874	+2,9	721	+35,3
Ferienhäuser, -wohnungen, -zentren	1 062	-7,5	81	+62,0	7 274	+23,4	987	+45,6
Hütten, Jugendherbergen u. Ä.	5 303	+7,9	147	-14,5	13 323	+7,7	1 352	+5,6
Vorsorge- und Reha-Kliniken	8 813	-4,5	12	+20,0	203 114	-6,6	600	-36,6
Campingplätze	939	+25,2	53	-29,3	2 016	+4,0	130	-36,0
<b>Sauerland</b>	<b>182 317</b>	<b>+3,0</b>	<b>67 703</b>	<b>+4,9</b>	<b>554 275</b>	<b>+1,4</b>	<b>207 536</b>	<b>+2,2</b>
Hotels	81 873	+4,6	29 754	+12,1	172 012	+3,4	68 719	+9,3
Gasthöfe	8 954	-	3 120	-5,1	20 752	-1,3	7 708	-7,6
Pensionen	.	.	.	.	.	.	.	.
Hotels garnis	.	.	.	.	.	.	.	.
Erholungs-, Ferien-, Schulungsheime	19 142	-3,1	1 086	+4,0	51 591	-0,5	2 673	+4,1
Ferienhäuser, -wohnungen, -zentren	43 456	-1,1	28 466	-0,5	166 231	-0,3	114 705	-0,3
Hütten, Jugendherbergen u. Ä.	7 779	+49,1	454	+215,3	17 746	+57,4	1 244	+243,6
Vorsorge- und Reha-Kliniken	.	.	.	.	.	.	.	.
Campingplätze	.	.	.	.	.	.	.	.
<b>Siegerland-Wittgenstein</b>	<b>16 739</b>	<b>-3,1</b>	<b>4 109</b>	<b>-0,5</b>	<b>56 640</b>	<b>-1,4</b>	<b>9 114</b>	<b>-1,9</b>
Hotels	10 716	-8,2	3 361	-8,0	19 391	-7,8	6 966	-11,4
Gasthöfe	826	+42,7	133	+90,0	1 876	+42,9	195	+45,5
Pensionen	368	+0,8	22	-60,0	925	-14,7	65	-63,9
Hotels garnis	1 608	+6,3	375	+130,1	2 719	+18,0	834	+151,2
Erholungs-, Ferien-, Schulungsheime	1 925	+1,3	36	-23,4	5 248	+4,3	317	+14,9
Ferienhäuser, -wohnungen, -zentren	265	+52,3	107	+28,9	854	+54,7	401	+34,6
Hütten, Jugendherbergen u. Ä.	.	.	.	.	.	.	.	.
Vorsorge- und Reha-Kliniken	931	-0,3	10	+66,7	25 364	-1,8	126	+46,5
Campingplätze	.	.	.	.	.	.	.	.

Anmerkungen Seite 9

## Noch: 2.3 Kapazität und Leistung der Beherbergungsstätten nach Reisegebieten und Betriebsarten

### Februar 2017

Reisegebiet Betriebsart	Betriebe		Betten			Mittlere Aufenthaltsdauer <sup>3)</sup>	
	geöffnete	Veränderung <sup>1)</sup>	angebotene	Veränderung <sup>1)</sup>	mittlere Auslastung <sup>2)</sup>	aller Gäste	ausländischer Gäste
<b>Bergisches Land</b>	<b>198</b>	<b>-1,5</b>	<b>10 704</b>	<b>+0,5</b>	<b>35,0</b>	<b>2,6</b>	<b>2,2</b>
Hotels	101	+5,2	4 723	+4,1	32,0	1,8	2,1
Gasthöfe	6	-14,3	107	-8,5	15,8	2,1	1,6
Pensionen	8	-	117	-6,4	34,3	4,3	6,1
Hotels garnis	19	-9,5	801	-4,0	31,8	2,4	2,5
Erholungs-, Ferien-, Schulungsheime	34	-5,6	2 648	-1,3	25,1	2,0	2,7
Ferienhäuser, -wohnungen, -zentren	5	-	126	-4,5	.	.	.
Hütten, Jugendherbergen u. Ä.	10	-9,1	928	-3,8	.	.	.
Vorsorge- und Reha-Kliniken	8	-	1 254	-0,2	88,2	24,0	75,8
Campingplätze	7	-22,2	.	.	.	.	.
<b>Bonn und Rhein-Sieg-Kreis</b>	<b>241</b>	<b>+0,4</b>	<b>18 495</b>	<b>+2,3</b>	<b>35,4</b>	<b>1,9</b>	<b>2,0</b>
Hotels	109	+2,8	10 237	+7,2	33,7	1,6	1,7
Gasthöfe	20	+25,0	390	+19,6	14,6	1,8	1,8
Pensionen	6	-	159	-5,9	.	.	.
Hotels garnis	69	-	3 738	-3,2	37,7	1,9	2,2
Erholungs-, Ferien-, Schulungsheime	22	-15,4	2 879	-6,1	35,9	2,8	3,6
Ferienhäuser, -wohnungen, -zentren	5	-28,6	157	-11,8	37,7	6,4	23,9
Hütten, Jugendherbergen u. Ä.	4	-	652	-	27,5	2,0	3,3
Vorsorge- und Reha-Kliniken	3	-	283	-	95,9	34,9	-
Campingplätze	3	-	.	.	.	1,4	1,2
<b>Köln und Rhein-Erft-Kreis</b>	<b>401</b>	<b>-</b>	<b>39 929</b>	<b>+2,8</b>	<b>45,8</b>	<b>1,7</b>	<b>1,8</b>
Hotels	160	+1,9	22 503	+3,4	43,3	1,6	1,7
Gasthöfe	14	-12,5	259	-11,0	25,9	2,3	1,7
Pensionen	9	-25,0	293	-15,1	49,4	2,7	3,4
Hotels garnis	176	+1,1	12 676	+3,4	46,8	1,7	1,9
Erholungs-, Ferien-, Schulungsheime	14	-	1 993	-0,7	67,3	8,1	4,7
Ferienhäuser, -wohnungen, -zentren	8	+14,3	157	+4,0	37,3	7,8	14,8
Hütten, Jugendherbergen u. Ä.	10	-9,1	1 742	+0,8	39,9	1,8	1,9
Vorsorge- und Reha-Kliniken	4	-	306	-2,5	.	.	.
Campingplätze	6	-	.	.	.	.	.
<b>Düsseldorf und Kreis Mettmann</b>	<b>320</b>	<b>+0,9</b>	<b>34 042</b>	<b>+4,3</b>	<b>39,9</b>	<b>1,6</b>	<b>1,7</b>
Hotels	122	-	20 950	+4,1	39,1	1,5	1,6
Gasthöfe	4	-	69	+3,0	.	.	.
Pensionen	3	-	47	-	11,5	1,9	1,9
Hotels garnis	177	+1,7	11 725	+5,4	42,3	1,8	1,9
Erholungs-, Ferien-, Schulungsheime	6	-	467	-0,8	.	.	.
Ferienhäuser, -wohnungen, -zentren	3	-	39	-	43,0	2,3	3,4
Hütten, Jugendherbergen u. Ä.	4	-	745	-	28,3	2,0	2,6
Vorsorge- und Reha-Kliniken	-	-	-	-	-	-	-
Campingplätze	1	-	.	.	.	.	.
<b>Ruhrgebiet</b>	<b>568</b>	<b>+0,7</b>	<b>41 612</b>	<b>+3,1</b>	<b>40,7</b>	<b>1,9</b>	<b>1,8</b>
Hotels	263	-0,4	22 156	+4,1	38,5	1,6	1,7
Gasthöfe	27	+3,8	461	+2,2	25,7	2,1	2,4
Pensionen	16	-	348	-0,6	32,6	2,9	4,6
Hotels garnis	142	-	9 250	+1,2	40,8	1,7	1,8
Erholungs-, Ferien-, Schulungsheime	38	-5,0	4 509	+1,0	42,5	3,2	7,4
Ferienhäuser, -wohnungen, -zentren	11	-	263	+4,0	36,1	8,5	7,6
Hütten, Jugendherbergen u. Ä.	31	+14,8	2 902	+8,3	25,0	2,0	1,9
Vorsorge- und Reha-Kliniken	9	-	1 723	-	95,9	27,8	97,5
Campingplätze	31	+6,9	.	.	.	1,9	2,6
<b>Bergisches Städtedreieck</b>	<b>80</b>	<b>+3,9</b>	<b>5 511</b>	<b>+4,3</b>	<b>39,3</b>	<b>2,4</b>	<b>1,9</b>
Hotels	40	+2,6	2 384	+8,8	36,4	1,7	1,8
Gasthöfe	1	-	10	-	.	.	.
Pensionen	1	x	36	x	.	.	.
Hotels garnis	22	+4,8	1 354	+0,1	37,1	1,9	2,0
Erholungs-, Ferien-, Schulungsheime	8	-	1 076	+0,7	43,1	4,3	2,5
Ferienhäuser, -wohnungen, -zentren	1	-	32	-	.	.	.
Hütten, Jugendherbergen u. Ä.	4	-	293	-3,3	.	.	.
Vorsorge- und Reha-Kliniken	2	-	326	-	.	.	.
Campingplätze	1	-	.	.	.	.	.
<b>Nordrhein-Westfalen</b>	<b>4 988</b>	<b>+0,4</b>	<b>307 578</b>	<b>+2,2</b>	<b>39,8</b>	<b>2,2</b>	<b>2,1</b>
Hotels	2 067	+1,3	149 020	+3,2	36,6	1,6	1,8
Gasthöfe	381	-2,6	7 033	-1,4	24,5	2,2	2,7
Pensionen	335	-4,3	7 514	-4,8	26,5	2,9	3,2
Hotels garnis	946	+0,5	55 321	+2,7	40,2	1,8	2,0
Erholungs-, Ferien-, Schulungsheime	364	-	34 616	+1,6	37,5	3,2	3,0
Ferienhäuser, -wohnungen, -zentren	335	-0,6	16 787	+1,2	45,9	4,1	4,4
Hütten, Jugendherbergen u. Ä.	200	+1,5	17 891	+3,3	23,4	2,0	2,3
Vorsorge- und Reha-Kliniken	112	-0,9	19 396	-1,6	87,7	24,6	37,5
Campingplätze	248	+4,6	.	.	.	2,2	2,5

Anmerkungen Seite 9

## Noch: 2.3 Kapazität und Leistung der Beherbergungsstätten nach Reisegebieten und Betriebsarten

### Februar 2017

Reisegebiet Betriebsart	Ankünfte				Übernachtungen			
	aller Gäste	Verände- rung <sup>1)</sup>	aus- ländischer Gäste	Verände- rung <sup>1)</sup>	aller Gäste	Verände- rung <sup>1)</sup>	aus- ländischer Gäste	Verände- rung <sup>1)</sup>
<b>Bergisches Land</b>	<b>39 646</b>	<b>-8,9</b>	<b>5 600</b>	<b>+7,3</b>	<b>104 980</b>	<b>-6,2</b>	<b>12 575</b>	<b>+16,5</b>
Hotels	23 483	-0,1	4 741	+9,5	42 163	+4,4	9 865	+21,8
Gasthöfe	223	-32,2	15	+66,7	472	-35,0	24	-27,3
Pensionen	263	-47,4	43	+72,0	1 125	-11,8	262	+344,1
Hotels garnis	3 023	-14,3	514	-4,8	7 117	-5,6	1 292	-15,0
Erholungs-, Ferien-, Schulungsheime	9 235	-17,9	242	-18,8	18 593	-16,1	657	-11,2
Ferienhäuser, -wohnungen, -zentren	.	.	.	.	.	.	.	.
Hütten, Jugendherbergen u. Ä.	.	.	.	.	.	.	.	.
Vorsorge- und Reha-Kliniken	1 292	-4,6	4	-42,9	30 955	-7,8	303	+35,9
Campingplätze	.	.	.	.	.	.	.	.
<b>Bonn und Rhein-Sieg-Kreis</b>	<b>96 073</b>	<b>-0,8</b>	<b>14 397</b>	<b>+5,8</b>	<b>183 236</b>	<b>-8,4</b>	<b>28 871</b>	<b>-0,9</b>
Hotels	60 823	+3,6	9 837	+6,4	96 582	-10,2	16 627	-9,9
Gasthöfe	863	+21,4	62	+3,3	1 592	-5,2	113	-22,6
Pensionen	.	.	.	.	.	.	.	.
Hotels garnis	20 368	-6,7	3 889	+4,1	39 149	-3,4	8 719	+9,8
Erholungs-, Ferien-, Schulungsheime	10 478	-10,2	314	+15,9	28 855	-12,6	1 145	+11,1
Ferienhäuser, -wohnungen, -zentren	258	-9,2	38	-46,5	1 658	+131,6	910	+341,7
Hütten, Jugendherbergen u. Ä.	2 479	-11,6	228	+24,6	5 014	-10,1	761	+38,6
Vorsorge- und Reha-Kliniken	218	-11,7	-	-100,0	7 598	-5,8	28	-70,2
Campingplätze	174	+31,8	13	x	237	-16,0	15	x
<b>Köln und Rhein-Erft-Kreis</b>	<b>291 309</b>	<b>+3,5</b>	<b>65 395</b>	<b>-3,5</b>	<b>509 735</b>	<b>-1,6</b>	<b>117 914</b>	<b>-11,0</b>
Hotels	171 572	+5,0	40 393	-1,8	268 347	+0,1	66 700	-10,7
Gasthöfe	829	-8,4	93	-27,3	1 881	+7,7	157	-32,0
Pensionen	1 509	+4,3	693	+8,1	4 054	+9,6	2 384	+21,1
Hotels garnis	100 170	+7,0	20 627	-4,9	166 079	+0,9	39 507	-9,3
Erholungs-, Ferien-, Schulungsheime	4 655	-36,0	439	-44,8	37 542	-15,4	2 045	-45,3
Ferienhäuser, -wohnungen, -zentren	210	-31,8	69	-51,1	1 639	-9,9	1 023	-6,1
Hütten, Jugendherbergen u. Ä.	10 954	-14,8	3 036	-4,1	19 458	-13,9	5 860	-11,7
Vorsorge- und Reha-Kliniken	.	.	.	.	.	.	.	.
Campingplätze	.	.	.	.	.	.	.	.
<b>Düsseldorf und Kreis Mettmann</b>	<b>236 352</b>	<b>+1,6</b>	<b>76 122</b>	<b>+1,2</b>	<b>379 037</b>	<b>-1,5</b>	<b>130 034</b>	<b>-3,3</b>
Hotels	152 944	+2,0	53 221	+1,6	229 234	-3,8	85 171	-5,1
Gasthöfe	.	.	.	.	.	.	.	.
Pensionen	79	-31,9	45	-21,1	151	-34,1	84	-25,7
Hotels garnis	78 411	+1,9	22 276	+1,0	137 953	+3,0	43 217	+0,8
Erholungs-, Ferien-, Schulungsheime	.	.	.	.	.	.	.	.
Ferienhäuser, -wohnungen, -zentren	171	+20,4	53	+20,5	397	-28,2	178	+95,6
Hütten, Jugendherbergen u. Ä.	3 014	-13,1	475	-29,8	5 909	-3,2	1 212	-19,0
Vorsorge- und Reha-Kliniken	-	-	-	-	-	-	-	-
Campingplätze	.	.	.	.	.	.	.	.
<b>Ruhrgebiet</b>	<b>246 801</b>	<b>+0,9</b>	<b>40 894</b>	<b>+1,8</b>	<b>475 892</b>	<b>+0,2</b>	<b>72 313</b>	<b>-0,4</b>
Hotels	151 601	+1,2	27 416	+1,6	238 867	-	46 923	-1,7
Gasthöfe	1 597	+44,1	107	+23,0	3 320	+22,2	258	+9,8
Pensionen	1 098	-9,1	56	+55,6	3 174	+4,5	259	+27,6
Hotels garnis	62 260	+0,4	11 864	+1,7	105 603	+1,5	21 270	+0,5
Erholungs-, Ferien-, Schulungsheime	16 898	+1,9	104	-21,8	53 647	+4,2	774	+99,5
Ferienhäuser, -wohnungen, -zentren	312	+15,1	13	-23,5	2 655	+4,8	99	-69,3
Hütten, Jugendherbergen u. Ä.	10 299	-5,1	1 279	+7,7	20 271	-4,4	2 398	+6,1
Vorsorge- und Reha-Kliniken	1 662	-4,8	2	-	46 275	-5,2	195	+143,8
Campingplätze	1 074	+13,2	53	-19,7	2 080	-1,2	137	-33,2
<b>Bergisches Städtedreieck</b>	<b>25 445</b>	<b>-2,7</b>	<b>4 282</b>	<b>-14,6</b>	<b>60 619</b>	<b>-8,3</b>	<b>8 020</b>	<b>-20,1</b>
Hotels	13 939	-	3 224	-19,1	24 220	-13,2	5 861	-22,2
Gasthöfe	.	.	.	.	.	.	.	.
Pensionen	.	.	.	.	.	.	.	.
Hotels garnis	7 578	+0,4	1 000	+0,4	14 051	-5,4	2 036	-13,6
Erholungs-, Ferien-, Schulungsheime	3 019	-17,3	23	-4,2	12 971	-10,8	57	-51,7
Ferienhäuser, -wohnungen, -zentren	.	.	.	.	.	.	.	.
Hütten, Jugendherbergen u. Ä.	.	.	.	.	.	.	.	.
Vorsorge- und Reha-Kliniken	.	.	.	.	.	.	.	.
Campingplätze	.	.	.	.	.	.	.	.
<b>Nordrhein-Westfalen</b>	<b>1 569 923</b>	<b>+0,4</b>	<b>345 788</b>	<b>+0,6</b>	<b>3 445 244</b>	<b>-1,7</b>	<b>739 231</b>	<b>-1,7</b>
Hotels	923 487	+1,0	220 685	+1,1	1 522 762	-1,9	399 544	-2,0
Gasthöfe	21 899	+6,8	4 265	-6,7	48 191	+1,8	11 519	-8,3
Pensionen	19 352	-0,7	4 406	+5,0	55 474	-2,3	14 043	+4,9
Hotels garnis	352 406	+2,4	73 223	+0,5	620 893	+1,7	146 342	-1,2
Erholungs-, Ferien-, Schulungsheime	112 371	-7,6	3 190	-12,6	363 360	-4,4	9 460	-12,8
Ferienhäuser, -wohnungen, -zentren	52 098	-0,7	31 254	-0,6	215 515	+1,2	136 238	+0,5
Hütten, Jugendherbergen u. Ä.	57 241	-6,0	6 773	-0,4	117 193	-1,6	15 301	-0,5
Vorsorge- und Reha-Kliniken	19 342	-4,8	52	-30,7	475 802	-5,2	1 951	-35,9
Campingplätze	11 727	+15,0	1 940	+8,4	26 054	+6,0	4 833	-2,9

Anmerkungen Seite 9

## 2.4 Leistung der Beherbergungsstätten nach Reisegebieten und Herkunftsländern

Februar 2017

Reisegebiet Herkunftsland (ständiger Wohnsitz)	Ankünfte		Übernachtungen			Mittlere Aufenthalts- dauer <sup>3)</sup>
	aller Gäste	Verän- derung <sup>1)</sup>	aller Gäste	Verän- derung <sup>1)</sup>	Anteil <sup>2)</sup>	
<b>Eifel und Region Aachen</b>	<b>67 286</b>	<b>-2,7</b>	<b>160 414</b>	<b>-</b>	<b>100</b>	<b>2,4</b>
<b>Bundesrepublik Deutschland</b>	<b>50 168</b>	<b>-2,7</b>	<b>117 862</b>	<b>+1,3</b>	<b>73,5</b>	<b>2,3</b>
<b>Ausland</b>	<b>17 118</b>	<b>-2,6</b>	<b>42 552</b>	<b>-3,2</b>	<b>26,5</b>	<b>2,5</b>
<b>Europa</b>	<b>13 404</b>	<b>-5,9</b>	<b>35 192</b>	<b>-5,5</b>	<b>82,7</b>	<b>2,6</b>
EU-Länder	12 327	-6,8	33 013	-5,9	77,6	2,7
Belgien	3 697	-0,2	7 571	-5,6	17,8	2,0
Bulgarien	44	+131,6	148	-0,7	0,3	3,4
Dänemark	90	-9,1	128	-20,5	0,3	1,4
Estland	37	-22,9	59	+3,5	0,1	1,6
Finnland	83	-25,2	170	-18,7	0,4	2,0
Frankreich	1 066	+0,3	1 877	+18,2	4,4	1,8
Griechenland	54	-3,6	133	-31,1	0,3	2,5
Republik Irland	96	+24,7	171	+72,7	0,4	1,8
Italien	358	-0,8	603	-8,6	1,4	1,7
Kroatien	28	-6,7	202	+206,1	0,5	7,2
Lettland	20	+66,7	23	+43,8	0,1	1,2
Litauen	29	x	65	x	0,2	2,2
Luxemburg	200	+21,2	335	-9,0	0,8	1,7
Malta	1	-92,9	5	-84,4	-	5,0
Niederlande	3 935	-19,0	15 657	-15,5	36,8	4,0
Österreich	378	-6,9	769	+23,0	1,8	2,0
Polen	317	-19,7	954	-8,5	2,2	3,0
Portugal	50	-31,5	71	-52,7	0,2	1,4
Rumänien	164	-14,1	669	+60,4	1,6	4,1
Schweden	109	-13,5	150	-22,3	0,4	1,4
Slowakische Republik	29	-19,4	49	-5,8	0,1	1,7
Slowenien	21	+16,7	56	+60,0	0,1	2,7
Spanien	217	-4,8	407	+9,4	1,0	1,9
Tschechische Republik	78	-34,5	162	+1,9	0,4	2,1
Ungarn	58	-22,7	169	+19,0	0,4	2,9
Vereinigtes Königreich	1 157	+24,0	2 335	+45,2	5,5	2,0
Zypern	11	+10,0	75	-45,7	0,2	6,8
Island	4	-50,0	4	-71,4	-	1,0
Norwegen	38	+8,6	51	-22,7	0,1	1,3
Russland	265	+38,0	502	-7,4	1,2	1,9
Schweiz	446	+5,7	722	+7,4	1,7	1,6
Türkei	154	+3,4	414	+2,2	1,0	2,7
Ukraine	29	-56,7	52	-59,4	0,1	1,8
sonstige europäische Länder	141	-2,8	434	+31,1	1,0	3,1
<b>Afrika</b>	<b>99</b>	<b>-6,6</b>	<b>549</b>	<b>+60,1</b>	<b>1,3</b>	<b>5,5</b>
Republik Südafrika	32	+88,2	90	+91,5	0,2	2,8
sonstige afrikanische Länder	67	-24,7	459	+55,1	1,1	6,9
<b>Asien</b>	<b>1 349</b>	<b>+10,4</b>	<b>3 044</b>	<b>-5,0</b>	<b>7,2</b>	<b>2,3</b>
Arabische Golfstaaten	168	-41,5	567	-55,0	1,3	3,4
Volksrepublik China und Hongkong	397	+60,7	731	+35,6	1,7	1,8
Indien	109	+49,3	210	-14,3	0,5	1,9
Israel	33	+26,9	92	+41,5	0,2	2,8
Japan	368	+17,9	529	+33,9	1,2	1,4
Südkorea	86	+26,5	110	+18,3	0,3	1,3
Taiwan	71	+317,6	114	-20,8	0,3	1,6
sonstige asiatische Länder	117	-39,1	691	+49,2	1,6	5,9
<b>Amerika</b>	<b>852</b>	<b>+1,7</b>	<b>1 473</b>	<b>-3,4</b>	<b>3,5</b>	<b>1,7</b>
Kanada	122	+76,8	210	+98,1	0,5	1,7
USA	621	-0,5	1 026	-8,0	2,4	1,7
sonstige nordamerikanische Länder	7	-77,4	9	-71,0	-	1,3
Mittelamerika und Karibik	32	-11,1	38	-53,7	0,1	1,2
Brasilien	46	+70,4	156	+108,0	0,4	3,4
sonstige südamerikanische Länder	24	-52,9	34	-70,7	0,1	1,4
<b>Australien</b>	<b>23</b>	<b>+4,5</b>	<b>113</b>	<b>+145,7</b>	<b>0,3</b>	<b>4,9</b>
<b>Neuseeland und Ozeanien</b>	<b>8</b>	<b>+60,0</b>	<b>10</b>	<b>+42,9</b>	<b>-</b>	<b>1,3</b>
<b>Ohne Angabe</b>	<b>1 383</b>	<b>+22,5</b>	<b>2 171</b>	<b>+37,8</b>	<b>5,1</b>	<b>1,6</b>

1) Veränderung gegenüber dem Vorjahreszeitraum in % – 2) Bei Übernachtungen von Gästen aus der Bundesrepublik Deutschland und dem Ausland: Anteil an allen Übernachtungen im Bundesgebiet; sonst: Anteil an allen Übernachtungen am Ausland zusammen. – 3) mittlere Aufenthaltsdauer in Tagen = Übernachtungen/ Ankünfte



## Noch: 2.4 Leistung der Beherbergungsstätten nach Reisegebieten und Herkunftsländern

Februar 2017

Reisegebiet Herkunftsland (ständiger Wohnsitz)	Ankünfte		Übernachtungen			Mittlere Aufenthalts- dauer <sup>3)</sup>
	aller Gäste	Verän- derung <sup>1)</sup>	aller Gäste	Verän- derung <sup>1)</sup>	Anteil <sup>2)</sup>	
<b>Niederrhein</b>	<b>126 623</b>	<b>-3,4</b>	<b>252 961</b>	<b>-3,3</b>	<b>100</b>	<b>2,0</b>
<b>Bundesrepublik Deutschland</b>	<b>101 150</b>	<b>-3,6</b>	<b>204 255</b>	<b>-4,3</b>	<b>80,7</b>	<b>2,0</b>
<b>Ausland</b>	<b>25 473</b>	<b>-2,8</b>	<b>48 706</b>	<b>+1,0</b>	<b>19,3</b>	<b>1,9</b>
<b>Europa</b>	<b>20 736</b>	<b>-0,8</b>	<b>38 368</b>	<b>+5,7</b>	<b>78,8</b>	<b>1,9</b>
EU-Länder	18 099	-2,6	33 862	+5,6	69,5	1,9
Belgien	2 047	+12,1	3 597	+22,0	7,4	1,8
Bulgarien	107	+13,8	166	-30,3	0,3	1,6
Dänemark	298	-19,2	458	-24,5	0,9	1,5
Estland	82	-34,9	100	-70,3	0,2	1,2
Finnland	166	-13,5	309	-9,6	0,6	1,9
Frankreich	1 449	-13,8	2 287	-9,7	4,7	1,6
Griechenland	124	+14,8	257	+28,5	0,5	2,1
Republik Irland	117	-1,7	241	+28,9	0,5	2,1
Italien	1 218	+5,4	2 214	+20,3	4,5	1,8
Kroatien	50	+92,3	193	+171,8	0,4	3,9
Lettland	25	-19,4	53	+3,9	0,1	2,1
Litauen	57	-19,7	103	-29,9	0,2	1,8
Luxemburg	178	+10,6	283	+17,4	0,6	1,6
Malta	8	-20,0	13	-38,1	-	1,6
Niederlande	5 262	-6,9	8 609	-4,2	17,7	1,6
Österreich	904	-25,0	1 794	-7,0	3,7	2,0
Polen	1 556	+54,4	4 170	+60,7	8,6	2,7
Portugal	105	-33,1	295	-35,2	0,6	2,8
Rumänien	286	-3,1	869	+1,8	1,8	3,0
Schweden	332	+18,6	602	+43,7	1,2	1,8
Slowakische Republik	138	-1,4	350	-6,4	0,7	2,5
Slowenien	68	+74,4	138	+94,4	0,3	2,0
Spanien	690	-23,7	1 418	+12,9	2,9	2,1
Tschechische Republik	294	+14,8	660	+17,9	1,4	2,2
Ungarn	195	+15,4	485	+22,5	1,0	2,5
Vereinigtes Königreich	2 333	-6,5	4 180	-4,8	8,6	1,8
Zypern	10	+25,0	18	-	-	1,8
Island	27	+80,0	33	+83,3	0,1	1,2
Norwegen	218	+11,2	295	-24,0	0,6	1,4
Russland	388	+44,2	774	+42,0	1,6	2,0
Schweiz	997	-2,8	1 619	-6,6	3,3	1,6
Türkei	562	+23,2	1 001	+12,0	2,1	1,8
Ukraine	78	+6,8	167	+5,7	0,3	2,1
sonstige europäische Länder	367	+30,1	617	+25,7	1,3	1,7
<b>Afrika</b>	<b>113</b>	<b>-0,9</b>	<b>243</b>	<b>-2,8</b>	<b>0,5</b>	<b>2,2</b>
Republik Südafrika	32	+18,5	42	-32,3	0,1	1,3
sonstige afrikanische Länder	81	-6,9	201	+6,9	0,4	2,5
<b>Asien</b>	<b>1 419</b>	<b>+19,6</b>	<b>3 322</b>	<b>-10,0</b>	<b>6,8</b>	<b>2,3</b>
Arabische Golfstaaten	81	-28,3	465	-59,0	1,0	5,7
Volksrepublik China und Hongkong	777	+65,0	1 309	+101,7	2,7	1,7
Indien	91	+5,8	535	-16,7	1,1	5,9
Israel	79	+46,3	182	+82,0	0,4	2,3
Japan	128	-19,0	260	-31,6	0,5	2,0
Südkorea	48	-4,0	78	-3,7	0,2	1,6
Taiwan	17	-52,8	27	-69,0	0,1	1,6
sonstige asiatische Länder	198	-9,2	466	-24,6	1,0	2,4
<b>Amerika</b>	<b>1 114</b>	<b>-19,0</b>	<b>2 346</b>	<b>-10,8</b>	<b>4,8</b>	<b>2,1</b>
Kanada	118	+122,6	279	+81,2	0,6	2,4
USA	858	-29,0	1 749	-20,4	3,6	2,0
sonstige nordamerikanische Länder	18	x	32	x	0,1	1,8
Mittelamerika und Karibik	32	+18,5	75	+36,4	0,2	2,3
Brasilien	46	+24,3	128	+28,0	0,3	2,8
sonstige südamerikanische Länder	42	-12,5	83	-31,4	0,2	2,0
<b>Australien</b>	<b>34</b>	<b>+47,8</b>	<b>78</b>	<b>+95,0</b>	<b>0,2</b>	<b>2,3</b>
<b>Neuseeland und Ozeanien</b>	<b>15</b>	<b>x</b>	<b>24</b>	<b>x</b>	<b>-</b>	<b>1,6</b>
<b>Ohne Angabe</b>	<b>2 042</b>	<b>-21,5</b>	<b>4 325</b>	<b>-18,6</b>	<b>8,9</b>	<b>2,1</b>

Anmerkungen Seite 31

## Noch: 2.4 Leistung der Beherbergungsstätten nach Reisegebieten und Herkunftsländern

Februar 2017

Reisegebiet Herkunftsland (ständiger Wohnsitz)	Ankünfte		Übernachtungen			Mittlere Aufenthalts- dauer <sup>3)</sup>
	aller Gäste	Verän- derung <sup>1)</sup>	aller Gäste	Verän- derung <sup>1)</sup>	Anteil <sup>2)</sup>	
<b>Münsterland</b>	<b>105 323</b>	<b>-3,9</b>	<b>251 348</b>	<b>-2,0</b>	<b>100</b>	<b>2,4</b>
<b>Bundesrepublik Deutschland</b>	<b>95 408</b>	<b>-4,5</b>	<b>227 672</b>	<b>-2,9</b>	<b>90,6</b>	<b>2,4</b>
<b>Ausland</b>	<b>9 915</b>	<b>+3,2</b>	<b>23 676</b>	<b>+7,7</b>	<b>9,4</b>	<b>2,4</b>
<b>Europa</b>	<b>8 256</b>	<b>+1,7</b>	<b>19 766</b>	<b>+6,2</b>	<b>83,5</b>	<b>2,4</b>
EU-Länder	7 374	+3,7	17 922	+9,4	75,7	2,4
Belgien	432	-9,1	755	-10,8	3,2	1,7
Bulgarien	20	-16,7	401	+65,0	1,7	20,1
Dänemark	366	+1,4	610	+3,4	2,6	1,7
Estland	16	+45,5	31	+63,2	0,1	1,9
Finnland	87	+14,5	121	+40,7	0,5	1,4
Frankreich	655	-6,6	1 157	+3,2	4,9	1,8
Griechenland	44	-	100	-13,0	0,4	2,3
Republik Irland	34	+78,9	61	+27,1	0,3	1,8
Italien	408	+8,2	770	+0,7	3,3	1,9
Kroatien	88	+238,5	525	+9,1	2,2	6,0
Lettland	20	+53,8	39	+56,0	0,2	2,0
Litauen	23	-23,3	39	-76,9	0,2	1,7
Luxemburg	93	+20,8	181	+49,6	0,8	1,9
Malta	13	x	22	x	0,1	1,7
Niederlande	2 505	+9,0	4 253	+6,4	18,0	1,7
Österreich	407	-9,8	799	-25,2	3,4	2,0
Polen	643	+8,8	2 935	+2,6	12,4	4,6
Portugal	64	+1,6	125	-57,2	0,5	2,0
Rumänien	108	+47,9	1 422	+148,2	6,0	13,2
Schweden	143	-2,7	276	-2,1	1,2	1,9
Slowakische Republik	48	+23,1	764	+282,0	3,2	15,9
Slowenien	32	-36,0	319	+45,7	1,3	10,0
Spanien	263	-12,0	451	-14,7	1,9	1,7
Tschechische Republik	131	-21,1	393	-16,7	1,7	3,0
Ungarn	133	+125,4	419	+121,7	1,8	3,2
Vereinigtes Königreich	592	-7,4	948	-11,5	4,0	1,6
Zypern	6	x	6	x	-	1,0
Island	1	-66,7	1	-66,7	-	1,0
Norwegen	86	-17,3	143	-14,9	0,6	1,7
Russland	132	+26,9	224	-3,0	0,9	1,7
Schweiz	422	-17,7	826	-12,4	3,5	2,0
Türkei	82	-14,6	176	-27,0	0,7	2,1
Ukraine	38	+5,6	128	+0,8	0,5	3,4
sonstige europäische Länder	121	-19,9	346	-33,5	1,5	2,9
<b>Afrika</b>	<b>61</b>	<b>+79,4</b>	<b>168</b>	<b>+200,0</b>	<b>0,7</b>	<b>2,8</b>
Republik Südafrika	17	+54,5	43	+79,2	0,2	2,5
sonstige afrikanische Länder	44	+91,3	125	+290,6	0,5	2,8
<b>Asien</b>	<b>391</b>	<b>+7,4</b>	<b>1 066</b>	<b>+10,0</b>	<b>4,5</b>	<b>2,7</b>
Arabische Golfstaaten	62	+106,7	138	+42,3	0,6	2,2
Volksrepublik China und Hongkong	108	+8,0	253	+4,1	1,1	2,3
Indien	54	+63,6	182	+100,0	0,8	3,4
Israel	20	-35,5	58	-41,4	0,2	2,9
Japan	53	-23,2	145	-4,0	0,6	2,7
Südkorea	15	-67,4	37	-73,9	0,2	2,5
Taiwan	19	+72,7	86	+230,8	0,4	4,5
sonstige asiatische Länder	60	+36,4	167	+39,2	0,7	2,8
<b>Amerika</b>	<b>453</b>	<b>+17,1</b>	<b>1 157</b>	<b>+22,4</b>	<b>4,9</b>	<b>2,6</b>
Kanada	28	-9,7	86	+68,6	0,4	3,1
USA	361	+16,8	823	+13,5	3,5	2,3
sonstige nordamerikanische Länder	2	x	2	x	-	1,0
Mittelamerika und Karibik	10	+42,9	52	+136,4	0,2	5,2
Brasilien	25	-	122	+48,8	0,5	4,9
sonstige südamerikanische Länder	27	+80,0	72	+10,8	0,3	2,7
<b>Australien</b>	<b>16</b>	<b>-5,9</b>	<b>23</b>	<b>-39,5</b>	<b>0,1</b>	<b>1,4</b>
<b>Neuseeland und Ozeanien</b>	<b>8</b>	<b>-</b>	<b>25</b>	<b>+47,1</b>	<b>0,1</b>	<b>3,1</b>
<b>Ohne Angabe</b>	<b>730</b>	<b>+6,7</b>	<b>1 471</b>	<b>+10,3</b>	<b>6,2</b>	<b>2,0</b>

Anmerkungen Seite 31

## Noch: 2.4 Leistung der Beherbergungsstätten nach Reisegebieten und Herkunftsländern

Februar 2017

Reisegebiet Herkunftsland (ständiger Wohnsitz)	Ankünfte		Übernachtungen			Mittlere Aufenthalts- dauer <sup>3)</sup>
	aller Gäste	Verän- derung <sup>1)</sup>	aller Gäste	Verän- derung <sup>1)</sup>	Anteil <sup>2)</sup>	
<b>Teutoburger Wald</b>	<b>136 009</b>	<b>+1,3</b>	<b>456 107</b>	<b>-2,2</b>	<b>100</b>	<b>3,4</b>
<b>Bundesrepublik Deutschland</b>	<b>121 229</b>	<b>+1,4</b>	<b>418 187</b>	<b>-2,9</b>	<b>91,7</b>	<b>3,4</b>
<b>Ausland</b>	<b>14 780</b>	<b>+0,7</b>	<b>37 920</b>	<b>+5,8</b>	<b>8,3</b>	<b>2,6</b>
<b>Europa</b>	<b>11 010</b>	<b>-6,6</b>	<b>28 742</b>	<b>+3,8</b>	<b>75,8</b>	<b>2,6</b>
EU-Länder	9 522	-4,8	25 038	+5,2	66,0	2,6
Belgien	495	-20,9	780	-21,1	2,1	1,6
Bulgarien	81	-25,0	190	-37,1	0,5	2,3
Dänemark	374	-24,1	746	-2,2	2,0	2,0
Estland	25	+108,3	85	+19,7	0,2	3,4
Finnland	107	-23,0	209	-	0,6	2,0
Frankreich	779	-9,7	1 532	-2,9	4,0	2,0
Griechenland	66	-5,7	512	+196,0	1,4	7,8
Republik Irland	57	-16,2	241	+3,0	0,6	4,2
Italien	539	-15,3	1 078	-4,9	2,8	2,0
Kroatien	19	-38,7	68	+6,3	0,2	3,6
Lettland	35	+59,1	78	+105,3	0,2	2,2
Litauen	68	-30,6	140	-35,8	0,4	2,1
Luxemburg	72	+18,0	119	-13,1	0,3	1,7
Malta	2	-60,0	8	-60,0	-	4,0
Niederlande	2 823	+21,9	5 536	-4,6	14,6	2,0
Österreich	622	-16,2	1 295	-22,5	3,4	2,1
Polen	912	-9,5	2 578	-16,4	6,8	2,8
Portugal	99	+10,0	336	-28,1	0,9	3,4
Rumänien	169	+9,0	1 659	-	4,4	9,8
Schweden	171	-24,7	316	-21,6	0,8	1,8
Slowakische Republik	77	+60,4	2 710	x	7,1	35,2
Slowenien	45	-29,7	163	+1,9	0,4	3,6
Spanien	299	-14,1	922	+13,7	2,4	3,1
Tschechische Republik	454	+1,1	1 152	+2,4	3,0	2,5
Ungarn	116	-22,1	290	+11,5	0,8	2,5
Vereinigtes Königreich	1 013	-13,2	2 292	-0,6	6,0	2,3
Zypern	3	-25,0	3	-66,7	-	1,0
Island	7	-61,1	19	-78,9	0,1	2,7
Norwegen	102	-6,4	179	-7,7	0,5	1,8
Russland	273	-12,5	748	+2,5	2,0	2,7
Schweiz	542	-16,7	1 094	-7,0	2,9	2,0
Türkei	174	-35,8	461	-32,0	1,2	2,6
Ukraine	62	-17,3	122	-34,8	0,3	2,0
sonstige europäische Länder	328	-8,6	1 081	+32,2	2,9	3,3
<b>Afrika</b>	<b>61</b>	<b>-</b>	<b>337</b>	<b>+19,1</b>	<b>0,9</b>	<b>5,5</b>
Republik Südafrika	21	+31,3	90	+76,5	0,2	4,3
sonstige afrikanische Länder	40	-11,1	247	+6,5	0,7	6,2
<b>Asien</b>	<b>604</b>	<b>-22,2</b>	<b>2 850</b>	<b>-27,1</b>	<b>7,5</b>	<b>4,7</b>
Arabische Golfstaaten	57	-9,5	1 010	-33,9	2,7	17,7
Volksrepublik China und Hongkong	229	-3,8	844	+8,8	2,2	3,7
Indien	74	-22,1	253	+47,1	0,7	3,4
Israel	15	-65,1	45	-50,5	0,1	3,0
Japan	86	-34,8	261	-6,5	0,7	3,0
Südkorea	31	-31,1	110	-12,0	0,3	3,5
Taiwan	8	-63,6	9	-75,7	-	1,1
sonstige asiatische Länder	104	-24,6	318	-64,7	0,8	3,1
<b>Amerika</b>	<b>833</b>	<b>+20,0</b>	<b>2 304</b>	<b>+42,6</b>	<b>6,1</b>	<b>2,8</b>
Kanada	87	+26,1	145	+0,7	0,4	1,7
USA	591	+26,3	1 650	+45,4	4,4	2,8
sonstige nordamerikanische Länder	10	+233,3	83	x	0,2	8,3
Mittelamerika und Karibik	22	+22,2	92	+48,4	0,2	4,2
Brasilien	54	+22,7	136	+30,8	0,4	2,5
sonstige südamerikanische Länder	69	-25,0	198	+19,3	0,5	2,9
<b>Australien</b>	<b>42</b>	<b>+5,0</b>	<b>76</b>	<b>+5,6</b>	<b>0,2</b>	<b>1,8</b>
<b>Neuseeland und Ozeanien</b>	<b>7</b>	<b>+16,7</b>	<b>25</b>	<b>+66,7</b>	<b>0,1</b>	<b>3,6</b>
<b>Ohne Angabe</b>	<b>2 223</b>	<b>+71,1</b>	<b>3 586</b>	<b>+57,8</b>	<b>9,5</b>	<b>1,6</b>

Anmerkungen Seite 31

## Noch: 2.4 Leistung der Beherbergungsstätten nach Reisegebieten und Herkunftsländern

Februar 2017

Reisegebiet Herkunftsland (ständiger Wohnsitz)	Ankünfte		Übernachtungen			Mittlere Aufenthalts- dauer <sup>3)</sup>
	aller Gäste	Verän- derung <sup>1)</sup>	aller Gäste	Verän- derung <sup>1)</sup>	Anteil <sup>2)</sup>	
<b>Sauerland</b>	<b>182 317</b>	<b>+3,0</b>	<b>554 275</b>	<b>+1,4</b>	<b>100</b>	<b>3,0</b>
<b>Bundesrepublik Deutschland</b>	<b>114 614</b>	<b>+1,9</b>	<b>346 739</b>	<b>+0,9</b>	<b>62,6</b>	<b>3,0</b>
<b>Ausland</b>	<b>67 703</b>	<b>+4,9</b>	<b>207 536</b>	<b>+2,2</b>	<b>37,4</b>	<b>3,1</b>
<b>Europa</b>	<b>65 795</b>	<b>+4,0</b>	<b>203 202</b>	<b>+2,2</b>	<b>97,9</b>	<b>3,1</b>
EU-Länder	64 540	+4,3	199 165	+2,7	96,0	3,1
Belgien	6 193	-8,1	18 575	-20,7	9,0	3,0
Bulgarien	36	-47,8	117	-46,3	0,1	3,3
Dänemark	2 116	-7,5	7 735	-0,4	3,7	3,7
Estland	7	+16,7	7	-73,1	-	1,0
Finnland	29	-6,5	67	+81,1	-	2,3
Frankreich	753	+13,2	2 555	+34,1	1,2	3,4
Griechenland	25	-16,7	71	-21,1	-	2,8
Republik Irland	24	-17,2	68	-64,6	-	2,8
Italien	479	+54,5	1 216	+57,7	0,6	2,5
Kroatien	9	-64,0	11	-85,3	-	1,2
Lettland	15	-55,9	43	-65,3	-	2,9
Litauen	19	+5,6	28	-	-	1,5
Luxemburg	72	+18,0	259	+50,6	0,1	3,6
Malta	12	x	25	x	-	2,1
Niederlande	52 275	+7,3	159 948	+6,1	77,1	3,1
Österreich	578	-5,7	1 184	-4,1	0,6	2,0
Polen	386	+2,7	969	+7,5	0,5	2,5
Portugal	42	-12,5	215	-26,9	0,1	5,1
Rumänien	118	-40,1	529	-13,7	0,3	4,5
Schweden	76	-19,1	101	-43,6	-	1,3
Slowakische Republik	41	-8,9	73	-61,0	-	1,8
Slowenien	24	-25,0	55	-25,7	-	2,3
Spanien	151	-3,2	288	-16,5	0,1	1,9
Tschechische Republik	220	-47,4	598	-57,7	0,3	2,7
Ungarn	96	+2,1	1 173	+274,8	0,6	12,2
Vereinigtes Königreich	741	-2,8	3 139	+13,4	1,5	4,2
Zypern	3	-	116	+54,7	0,1	38,7
Island	-	-	-	-	-	-
Norwegen	17	+6,3	36	+2,9	-	2,1
Russland	78	-33,9	273	-19,9	0,1	3,5
Schweiz	276	-12,4	501	-28,6	0,2	1,8
Türkei	50	-9,1	114	-5,0	0,1	2,3
Ukraine	35	+59,1	68	+126,7	-	1,9
sonstige europäische Länder	799	-10,4	3 045	-18,8	1,5	3,8
<b>Afrika</b>	<b>15</b>	<b>-28,6</b>	<b>39</b>	<b>+18,2</b>	<b>-</b>	<b>2,6</b>
Republik Südafrika	5	+150,0	9	+125,0	-	1,8
sonstige afrikanische Länder	10	-47,4	30	+3,4	-	3,0
<b>Asien</b>	<b>352</b>	<b>+9,7</b>	<b>1 115</b>	<b>-48,3</b>	<b>0,5</b>	<b>3,2</b>
Arabische Golfstaaten	41	+57,7	129	+214,6	0,1	3,1
Volksrepublik China und Hongkong	141	+88,0	507	+149,8	0,2	3,6
Indien	40	-24,5	219	-1,4	0,1	5,5
Israel	6	-53,8	12	-14,3	-	2,0
Japan	47	+17,5	114	+62,9	0,1	2,4
Südkorea	15	+15,4	26	-64,4	-	1,7
Taiwan	3	+200,0	4	-20,0	-	1,3
sonstige asiatische Länder	59	-41,0	104	-93,2	0,1	1,8
<b>Amerika</b>	<b>263</b>	<b>+1,2</b>	<b>867</b>	<b>+1,0</b>	<b>0,4</b>	<b>3,3</b>
Kanada	32	-22,0	139	-34,4	0,1	4,3
USA	178	+0,6	541	+21,8	0,3	3,0
sonstige nordamerikanische Länder	4	+100,0	17	-34,6	-	4,3
Mittelamerika und Karibik	30	+328,6	97	+470,6	-	3,2
Brasilien	9	-59,1	47	-58,4	-	5,2
sonstige südamerikanische Länder	10	-9,1	26	-43,5	-	2,6
<b>Australien</b>	<b>29</b>	<b>+222,2</b>	<b>46</b>	<b>+91,7</b>	<b>-</b>	<b>1,6</b>
<b>Neuseeland und Ozeanien</b>	<b>5</b>	<b>-16,7</b>	<b>10</b>	<b>-28,6</b>	<b>-</b>	<b>2,0</b>
<b>Ohne Angabe</b>	<b>1 244</b>	<b>+84,3</b>	<b>2 257</b>	<b>+112,5</b>	<b>1,1</b>	<b>1,8</b>

Anmerkungen Seite 31

## Noch: 2.4 Leistung der Beherbergungsstätten nach Reisegebieten und Herkunftsländern

Februar 2017

Reisegebiet Herkunftsland (ständiger Wohnsitz)	Ankünfte		Übernachtungen			Mittlere Aufenthalts- dauer <sup>3)</sup>
	aller Gäste	Verän- derung <sup>1)</sup>	aller Gäste	Verän- derung <sup>1)</sup>	Anteil <sup>2)</sup>	
<b>Siegerland-Wittgenstein</b>	<b>16 739</b>	<b>-3,1</b>	<b>56 640</b>	<b>-1,4</b>	<b>100</b>	<b>3,4</b>
<b>Bundesrepublik Deutschland</b>	<b>12 630</b>	<b>-3,9</b>	<b>47 526</b>	<b>-1,3</b>	<b>83,9</b>	<b>3,8</b>
<b>Ausland</b>	<b>4 109</b>	<b>-0,5</b>	<b>9 114</b>	<b>-1,9</b>	<b>16,1</b>	<b>2,2</b>
<b>Europa</b>	<b>2 866</b>	<b>+0,1</b>	<b>6 597</b>	<b>-2,7</b>	<b>72,4</b>	<b>2,3</b>
EU-Länder	2 672	-0,1	6 140	-3,5	67,4	2,3
Belgien	177	+24,6	334	+7,4	3,7	1,9
Bulgarien	-	-	-	-	-	-
Dänemark	25	-10,7	47	-7,8	0,5	1,9
Estland	-	-	-	-	-	-
Finnland	5	-66,7	14	-48,1	0,2	2,8
Frankreich	88	-38,0	124	-50,6	1,4	1,4
Griechenland	4	+33,3	14	-6,7	0,2	3,5
Republik Irland	2	-	3	+50,0	-	1,5
Italien	92	+2,2	136	-21,8	1,5	1,5
Kroatien	2	x	3	x	-	1,5
Lettland	2	x	2	x	-	1,0
Litauen	7	+133,3	10	+42,9	0,1	1,4
Luxemburg	6	+50,0	24	+118,2	0,3	4,0
Malta	-	-	-	-	-	-
Niederlande	1 640	-3,1	3 975	-8,7	43,6	2,4
Österreich	104	-20,6	209	-18,4	2,3	2,0
Polen	139	+78,2	468	+249,3	5,1	3,4
Portugal	7	+16,7	8	-66,7	0,1	1,1
Rumänien	27	-12,9	38	-55,3	0,4	1,4
Schweden	15	-42,3	32	-34,7	0,4	2,1
Slowakische Republik	7	-72,0	7	-85,1	0,1	1,0
Slowenien	7	-30,0	8	-46,7	0,1	1,1
Spanien	27	-28,9	40	-28,6	0,4	1,5
Tschechische Republik	143	+197,9	160	+63,3	1,8	1,1
Ungarn	11	-52,2	37	-60,2	0,4	3,4
Vereinigtes Königreich	135	-	447	+49,0	4,9	3,3
Zypern	-	-	-	-	-	-
Island	-	-	-	-	-	-
Norwegen	9	+50,0	15	-59,5	0,2	1,7
Russland	25	+25,0	46	+9,5	0,5	1,8
Schweiz	108	-2,7	225	-3,0	2,5	2,1
Türkei	12	-50,0	62	+106,7	0,7	5,2
Ukraine	21	+50,0	84	+90,9	0,9	4,0
sonstige europäische Länder	19	+26,7	25	-26,5	0,3	1,3
<b>Afrika</b>	<b>3</b>	<b>-66,7</b>	<b>18</b>	<b>-28,0</b>	<b>0,2</b>	<b>6,0</b>
Republik Südafrika	2	-66,7	14	-36,4	0,2	7,0
sonstige afrikanische Länder	1	-66,7	4	+33,3	-	4,0
<b>Asien</b>	<b>123</b>	<b>+33,7</b>	<b>314</b>	<b>+67,9</b>	<b>3,4</b>	<b>2,6</b>
Arabische Golfstaaten	4	+100,0	6	+50,0	0,1	1,5
Volksrepublik China und Hongkong	37	+164,3	76	+94,9	0,8	2,1
Indien	15	-21,1	50	+100,0	0,5	3,3
Israel	-	-	-	-	-	-
Japan	44	+91,3	94	+88,0	1,0	2,1
Südkorea	12	+50,0	71	+173,1	0,8	5,9
Taiwan	2	-	2	-	-	1,0
sonstige asiatische Länder	9	-59,1	15	-61,5	0,2	1,7
<b>Amerika</b>	<b>95</b>	<b>-5,9</b>	<b>243</b>	<b>-21,9</b>	<b>2,7</b>	<b>2,6</b>
Kanada	6	-33,3	12	+33,3	0,1	2,0
USA	75	+21,0	200	+30,7	2,2	2,7
sonstige nordamerikanische Länder	-	-	-	-	-	-
Mittelamerika und Karibik	-	-	-	-	-	-
Brasilien	7	-12,5	10	-72,2	0,1	1,4
sonstige südamerikanische Länder	7	-30,0	21	+16,7	0,2	3,0
<b>Australien</b>	<b>10</b>	<b>+400,0</b>	<b>21</b>	<b>+75,0</b>	<b>0,2</b>	<b>2,1</b>
<b>Neuseeland und Ozeanien</b>	<b>5</b>	<b>+400,0</b>	<b>24</b>	<b>+300,0</b>	<b>0,3</b>	<b>4,8</b>
<b>Ohne Angabe</b>	<b>1 007</b>	<b>-5,1</b>	<b>1 897</b>	<b>-3,6</b>	<b>20,8</b>	<b>1,9</b>

Anmerkungen Seite 31

## Noch: 2.4 Leistung der Beherbergungsstätten nach Reisegebieten und Herkunftsländern

Februar 2017

Reisegebiet Herkunftsland (ständiger Wohnsitz)	Ankünfte		Übernachtungen			Mittlere Aufenthalts- dauer <sup>3)</sup>
	aller Gäste	Verän- derung <sup>1)</sup>	aller Gäste	Verän- derung <sup>1)</sup>	Anteil <sup>2)</sup>	
<b>Bergisches Land</b>	<b>39 646</b>	<b>-8,9</b>	<b>104 980</b>	<b>-6,2</b>	<b>100</b>	<b>2,6</b>
<b>Bundesrepublik Deutschland</b>	<b>34 046</b>	<b>-11,2</b>	<b>92 405</b>	<b>-8,7</b>	<b>88,0</b>	<b>2,7</b>
<b>Ausland</b>	<b>5 600</b>	<b>+7,3</b>	<b>12 575</b>	<b>+16,5</b>	<b>12,0</b>	<b>2,2</b>
<b>Europa</b>	<b>3 952</b>	<b>+4,7</b>	<b>8 900</b>	<b>+17,0</b>	<b>70,8</b>	<b>2,3</b>
EU-Länder	3 424	+1,7	7 937	+19,7	63,1	2,3
Belgien	343	-0,3	698	+12,2	5,6	2,0
Bulgarien	25	+177,8	152	x	1,2	6,1
Dänemark	52	-36,6	162	+0,6	1,3	3,1
Estland	7	x	7	x	0,1	1,0
Finnland	32	+14,3	46	+4,5	0,4	1,4
Frankreich	300	+0,3	555	+7,6	4,4	1,9
Griechenland	18	+20,0	40	-	0,3	2,2
Republik Irland	19	+171,4	46	+228,6	0,4	2,4
Italien	231	+5,0	545	+39,7	4,3	2,4
Kroatien	3	-92,3	11	-84,7	0,1	3,7
Lettland	4	-69,2	10	-63,0	0,1	2,5
Litauen	4	-73,3	4	-83,3	-	1,0
Luxemburg	67	+1,5	455	+44,4	3,6	6,8
Malta	1	x	1	x	-	1,0
Niederlande	1 029	+31,8	1 980	+42,2	15,7	1,9
Österreich	170	-16,3	337	-9,4	2,7	2,0
Polen	190	+16,6	516	+26,5	4,1	2,7
Portugal	34	-60,5	73	-49,0	0,6	2,1
Rumänien	45	+309,1	249	+167,7	2,0	5,5
Schweden	37	-41,3	60	-36,8	0,5	1,6
Slowakische Republik	44	-13,7	210	+61,5	1,7	4,8
Slowenien	17	-	49	+8,9	0,4	2,9
Spanien	200	+38,9	424	+21,1	3,4	2,1
Tschechische Republik	77	-24,5	197	-12,4	1,6	2,6
Ungarn	91	+37,9	387	+140,4	3,1	4,3
Vereinigtes Königreich	384	-29,2	723	-25,7	5,7	1,9
Zypern	-	-	-	-	-	-
Island	1	-	2	-60,0	-	2,0
Norwegen	17	+30,8	48	+220,0	0,4	2,8
Russland	94	+51,6	152	+14,3	1,2	1,6
Schweiz	291	+11,5	532	+3,5	4,2	1,8
Türkei	49	+63,3	100	-17,4	0,8	2,0
Ukraine	12	+33,3	24	+14,3	0,2	2,0
sonstige europäische Länder	64	+113,3	105	-39,0	0,8	1,6
<b>Afrika</b>	<b>23</b>	<b>-53,1</b>	<b>84</b>	<b>-47,5</b>	<b>0,7</b>	<b>3,7</b>
Republik Südafrika	9	+12,5	28	+27,3	0,2	3,1
sonstige afrikanische Länder	14	-65,9	56	-59,4	0,4	4,0
<b>Asien</b>	<b>839</b>	<b>+95,1</b>	<b>1 903</b>	<b>+52,0</b>	<b>15,1</b>	<b>2,3</b>
Arabische Golfstaaten	19	+5,6	71	+47,9	0,6	3,7
Volksrepublik China und Hongkong	661	+149,4	1 280	+111,2	10,2	1,9
Indien	58	+61,1	237	+10,2	1,9	4,1
Israel	11	+37,5	22	+22,2	0,2	2,0
Japan	54	+50,0	141	+2,2	1,1	2,6
Südkorea	8	-42,9	57	+78,1	0,5	7,1
Taiwan	2	-33,3	2	-75,0	-	1,0
sonstige asiatische Länder	26	-48,0	93	-50,3	0,7	3,6
<b>Amerika</b>	<b>322</b>	<b>+22,0</b>	<b>827</b>	<b>+30,4</b>	<b>6,6</b>	<b>2,6</b>
Kanada	20	+11,1	52	+26,8	0,4	2,6
USA	221	+51,4	509	+30,8	4,0	2,3
sonstige nordamerikanische Länder	1	-50,0	6	-33,3	-	6,0
Mittelamerika und Karibik	17	-22,7	76	+33,3	0,6	4,5
Brasilien	20	+81,8	65	+242,1	0,5	3,3
sonstige südamerikanische Länder	43	-33,8	119	-	0,9	2,8
<b>Australien</b>	<b>7</b>	<b>+250,0</b>	<b>18</b>	<b>+157,1</b>	<b>0,1</b>	<b>2,6</b>
<b>Neuseeland und Ozeanien</b>	<b>-</b>	<b>-</b>	<b>-</b>	<b>-</b>	<b>-</b>	<b>-</b>
<b>Ohne Angabe</b>	<b>457</b>	<b>-34,6</b>	<b>843</b>	<b>-24,9</b>	<b>6,7</b>	<b>1,8</b>

Anmerkungen Seite 31

## Noch: 2.4 Leistung der Beherbergungsstätten nach Reisegebieten und Herkunftsländern

Februar 2017

Reisegebiet Herkunftsland (ständiger Wohnsitz)	Ankünfte		Übernachtungen			Mittlere Aufenthalts- dauer <sup>3)</sup>
	aller Gäste	Verän- derung <sup>1)</sup>	aller Gäste	Verän- derung <sup>1)</sup>	Anteil <sup>2)</sup>	
<b>Bonn und Rhein-Sieg-Kreis</b>	<b>96 073</b>	<b>-0,8</b>	<b>183 236</b>	<b>-8,4</b>	<b>100</b>	<b>1,9</b>
<b>Bundesrepublik Deutschland</b>	<b>81 676</b>	<b>-1,9</b>	<b>154 365</b>	<b>-9,7</b>	<b>84,2</b>	<b>1,9</b>
<b>Ausland</b>	<b>14 397</b>	<b>+5,8</b>	<b>28 871</b>	<b>-0,9</b>	<b>15,8</b>	<b>2,0</b>
<b>Europa</b>	<b>9 727</b>	<b>-3,4</b>	<b>19 130</b>	<b>-4,3</b>	<b>66,3</b>	<b>2,0</b>
EU-Länder	8 237	-1,5	15 998	-2,3	55,4	1,9
Belgien	827	-9,6	1 412	-9,8	4,9	1,7
Bulgarien	30	+42,9	68	+36,0	0,2	2,3
Dänemark	139	+6,1	276	+24,3	1,0	2,0
Estland	14	+366,7	29	+314,3	0,1	2,1
Finnland	79	+5,3	111	-8,3	0,4	1,4
Frankreich	700	-6,8	1 325	-22,2	4,6	1,9
Griechenland	85	-3,4	208	+16,2	0,7	2,4
Republik Irland	106	+45,2	151	+21,8	0,5	1,4
Italien	530	-11,1	1 032	-18,2	3,6	1,9
Kroatien	36	+9,1	62	+10,7	0,2	1,7
Lettland	19	-13,6	51	+30,8	0,2	2,7
Litauen	32	-60,5	73	-61,2	0,3	2,3
Luxemburg	181	-12,6	307	-18,6	1,1	1,7
Malta	6	+20,0	6	-25,0	-	1,0
Niederlande	1 760	+12,9	2 853	+10,9	9,9	1,6
Österreich	596	-10,2	1 088	-3,7	3,8	1,8
Polen	398	-8,7	1 688	+52,5	5,8	4,2
Portugal	89	+36,9	206	+13,2	0,7	2,3
Rumänien	128	+25,5	227	+9,1	0,8	1,8
Schweden	165	+20,4	306	+14,2	1,1	1,9
Slowakische Republik	85	-2,3	501	-29,5	1,7	5,9
Slowenien	35	-32,7	59	-51,2	0,2	1,7
Spanien	367	-4,4	644	-19,7	2,2	1,8
Tschechische Republik	437	+36,6	821	+45,3	2,8	1,9
Ungarn	174	-28,1	410	-17,2	1,4	2,4
Vereinigtes Königreich	1 217	-7,4	2 080	-9,5	7,2	1,7
Zypern	2	-33,3	4	-55,6	-	2,0
Island	5	+400,0	9	x	-	1,8
Norwegen	52	-32,5	79	-31,9	0,3	1,5
Russland	329	+3,1	762	-12,5	2,6	2,3
Schweiz	716	-18,1	1 328	-15,4	4,6	1,9
Türkei	131	+31,0	464	+85,6	1,6	3,5
Ukraine	45	-10,0	110	-41,8	0,4	2,4
sonstige europäische Länder	212	-24,3	380	-37,9	1,3	1,8
<b>Afrika</b>	<b>156</b>	<b>-29,4</b>	<b>400</b>	<b>-38,9</b>	<b>1,4</b>	<b>2,6</b>
Republik Südafrika	33	-26,7	59	-58,5	0,2	1,8
sonstige afrikanische Länder	123	-30,1	341	-33,5	1,2	2,8
<b>Asien</b>	<b>2 018</b>	<b>+24,3</b>	<b>4 615</b>	<b>-1,5</b>	<b>16,0</b>	<b>2,3</b>
Arabische Golfstaaten	477	+2,8	914	-43,6	3,2	1,9
Volksrepublik China und Hongkong	554	+41,7	1 311	+51,9	4,5	2,4
Indien	206	+249,2	437	+92,5	1,5	2,1
Israel	68	+15,3	119	+10,2	0,4	1,8
Japan	268	+57,6	685	+33,3	2,4	2,6
Südkorea	119	+45,1	224	+13,7	0,8	1,9
Taiwan	16	-11,1	51	+13,3	0,2	3,2
sonstige asiatische Länder	310	-18,6	874	-21,3	3,0	2,8
<b>Amerika</b>	<b>1 630</b>	<b>+24,8</b>	<b>2 769</b>	<b>-5,6</b>	<b>9,6</b>	<b>1,7</b>
Kanada	154	+40,0	300	+4,9	1,0	1,9
USA	1 266	+61,5	1 987	+17,2	6,9	1,6
sonstige nordamerikanische Länder	8	+60,0	38	+280,0	0,1	4,8
Mittelamerika und Karibik	39	+11,4	87	+2,4	0,3	2,2
Brasilien	71	-65,0	156	-52,0	0,5	2,2
sonstige südamerikanische Länder	92	-45,6	201	-62,2	0,7	2,2
<b>Australien</b>	<b>55</b>	<b>+66,7</b>	<b>131</b>	<b>+45,6</b>	<b>0,5</b>	<b>2,4</b>
<b>Neuseeland und Ozeanien</b>	<b>8</b>	<b>-</b>	<b>24</b>	<b>+26,3</b>	<b>0,1</b>	<b>3,0</b>
<b>Ohne Angabe</b>	<b>803</b>	<b>+130,7</b>	<b>1 802</b>	<b>+137,1</b>	<b>6,2</b>	<b>2,2</b>

Anmerkungen Seite 31

## Noch: 2.4 Leistung der Beherbergungsstätten nach Reisegebieten und Herkunftsländern

Februar 2017

Reisegebiet Herkunftsland (ständiger Wohnsitz)	Ankünfte		Übernachtungen			Mittlere Aufenthalts- dauer <sup>3)</sup>
	aller Gäste	Verän- derung <sup>1)</sup>	aller Gäste	Verän- derung <sup>1)</sup>	Anteil <sup>2)</sup>	
<b>Köln und Rhein-Erft-Kreis</b>	<b>291 309</b>	<b>+3,5</b>	<b>509 735</b>	<b>-1,6</b>	<b>100</b>	<b>1,7</b>
<b>Bundesrepublik Deutschland</b>	<b>225 914</b>	<b>+5,8</b>	<b>391 821</b>	<b>+1,6</b>	<b>76,9</b>	<b>1,7</b>
<b>Ausland</b>	<b>65 395</b>	<b>-3,5</b>	<b>117 914</b>	<b>-11,0</b>	<b>23,1</b>	<b>1,8</b>
<b>Europa</b>	<b>46 146</b>	<b>-1,3</b>	<b>82 990</b>	<b>-7,7</b>	<b>70,4</b>	<b>1,8</b>
EU-Länder	38 107	-3,1	67 428	-9,1	57,2	1,8
Belgien	3 666	-1,4	5 349	-17,6	4,5	1,5
Bulgarien	293	-2,7	624	-5,6	0,5	2,1
Dänemark	712	+8,2	1 352	+3,6	1,1	1,9
Estland	52	-34,2	108	-28,9	0,1	2,1
Finnland	227	-16,8	433	-27,7	0,4	1,9
Frankreich	3 574	-12,1	5 805	-22,8	4,9	1,6
Griechenland	331	-8,6	741	-13,6	0,6	2,2
Republik Irland	855	-21,1	1 615	-26,5	1,4	1,9
Italien	2 928	-7,7	6 326	-7,3	5,4	2,2
Kroatien	302	+81,9	462	+55,0	0,4	1,5
Lettland	105	-23,4	153	-50,3	0,1	1,5
Litauen	100	-20,0	165	-44,6	0,1	1,7
Luxemburg	1 739	+8,6	2 719	+7,5	2,3	1,6
Malta	117	+178,6	335	+186,3	0,3	2,9
Niederlande	6 052	+7,4	9 438	+0,6	8,0	1,6
Österreich	2 834	+8,6	5 086	+2,2	4,3	1,8
Polen	1 635	-15,8	4 559	+4,1	3,9	2,8
Portugal	365	-49,1	713	-51,0	0,6	2,0
Rumänien	768	+46,8	1 528	+32,9	1,3	2,0
Schweden	572	+0,2	957	-18,0	0,8	1,7
Slowakische Republik	201	-0,5	494	+4,9	0,4	2,5
Slowenien	137	-4,9	322	+5,9	0,3	2,4
Spanien	3 146	+5,6	5 461	-8,0	4,6	1,7
Tschechische Republik	450	-6,4	717	-21,0	0,6	1,6
Ungarn	314	-22,5	613	-24,0	0,5	2,0
Vereinigtes Königreich	6 603	-9,5	11 282	-13,1	9,6	1,7
Zypern	29	-35,6	71	-34,3	0,1	2,4
Island	35	-37,5	92	-39,5	0,1	2,6
Norwegen	246	-2,0	453	-1,5	0,4	1,8
Russland	1 913	+121,2	3 692	+80,6	3,1	1,9
Schweiz	3 652	-3,8	6 804	-6,5	5,8	1,9
Türkei	1 235	-7,3	2 497	-16,0	2,1	2,0
Ukraine	301	+7,9	567	-17,5	0,5	1,9
sonstige europäische Länder	657	-21,9	1 457	-30,9	1,2	2,2
<b>Afrika</b>	<b>755</b>	<b>-25,5</b>	<b>1 927</b>	<b>-31,6</b>	<b>1,6</b>	<b>2,6</b>
Republik Südafrika	108	+36,7	217	-12,5	0,2	2,0
sonstige afrikanische Länder	647	-30,8	1 710	-33,4	1,5	2,6
<b>Asien</b>	<b>6 975</b>	<b>+2,0</b>	<b>13 784</b>	<b>-13,4</b>	<b>11,7</b>	<b>2,0</b>
Arabische Golfstaaten	599	-43,3	1 764	-53,8	1,5	2,9
Volksrepublik China und Hongkong	2 241	+16,2	3 606	+1,5	3,1	1,6
Indien	517	-21,5	1 351	+14,5	1,1	2,6
Israel	200	-25,7	398	-46,0	0,3	2,0
Japan	1 115	-0,8	2 277	+9,7	1,9	2,0
Südkorea	529	+45,3	844	+3,9	0,7	1,6
Taiwan	686	+70,6	1 032	+46,4	0,9	1,5
sonstige asiatische Länder	1 088	+5,3	2 512	-17,5	2,1	2,3
<b>Amerika</b>	<b>7 876</b>	<b>-2,3</b>	<b>13 455</b>	<b>-11,0</b>	<b>11,4</b>	<b>1,7</b>
Kanada	421	-20,1	720	-26,5	0,6	1,7
USA	5 999	-0,7	9 657	-7,0	8,2	1,6
sonstige nordamerikanische Länder	77	-14,4	136	+3,8	0,1	1,8
Mittelamerika und Karibik	218	-19,3	558	-34,9	0,5	2,6
Brasilien	686	+7,5	1 410	-11,2	1,2	2,1
sonstige südamerikanische Länder	475	-4,6	974	-16,8	0,8	2,1
<b>Australien</b>	<b>414</b>	<b>+15,0</b>	<b>774</b>	<b>-8,0</b>	<b>0,7</b>	<b>1,9</b>
<b>Neuseeland und Ozeanien</b>	<b>72</b>	<b>+16,1</b>	<b>131</b>	<b>-4,4</b>	<b>0,1</b>	<b>1,8</b>
<b>Ohne Angabe</b>	<b>3 157</b>	<b>-32,3</b>	<b>4 853</b>	<b>-37,2</b>	<b>4,1</b>	<b>1,5</b>

Anmerkungen Seite 31



## Noch: 2.4 Leistung der Beherbergungsstätten nach Reisegebieten und Herkunftsländern

Februar 2017

Reisegebiet Herkunftsland (ständiger Wohnsitz)	Ankünfte		Übernachtungen			Mittlere Aufenthalts- dauer <sup>3)</sup>
	aller Gäste	Verän- derung <sup>1)</sup>	aller Gäste	Verän- derung <sup>1)</sup>	Anteil <sup>2)</sup>	
<b>Düsseldorf und Kreis Mettmann</b>	<b>236 352</b>	<b>+1,6</b>	<b>379 037</b>	<b>-1,5</b>	<b>100</b>	<b>1,6</b>
<b>Bundesrepublik Deutschland</b>	<b>160 230</b>	<b>+1,8</b>	<b>249 003</b>	<b>-0,5</b>	<b>65,7</b>	<b>1,6</b>
<b>Ausland</b>	<b>76 122</b>	<b>+1,2</b>	<b>130 034</b>	<b>-3,3</b>	<b>34,3</b>	<b>1,7</b>
<b>Europa</b>	<b>54 022</b>	<b>+2,9</b>	<b>87 976</b>	<b>-1,2</b>	<b>67,7</b>	<b>1,6</b>
EU-Länder	43 113	+0,9	68 887	-2,9	53,0	1,6
Belgien	2 791	-3,6	3 870	-16,3	3,0	1,4
Bulgarien	209	-12,9	412	-2,4	0,3	2,0
Dänemark	808	-9,3	1 154	-16,4	0,9	1,4
Estland	110	-12,7	173	-25,4	0,1	1,6
Finnland	505	-36,2	838	-31,7	0,6	1,7
Frankreich	3 723	-0,3	5 470	-7,3	4,2	1,5
Griechenland	942	+62,4	1 845	+39,6	1,4	2,0
Republik Irland	825	+17,9	1 427	+17,8	1,1	1,7
Italien	3 490	+8,7	6 625	+16,0	5,1	1,9
Kroatien	92	-21,4	211	-9,8	0,2	2,3
Lettland	128	+2,4	213	-2,7	0,2	1,7
Litauen	118	-14,5	203	-32,8	0,2	1,7
Luxemburg	652	+16,8	930	+12,3	0,7	1,4
Malta	48	-4,0	79	-22,5	0,1	1,6
Niederlande	7 395	+2,4	9 956	+1,0	7,7	1,3
Österreich	2 969	+2,7	4 563	-3,2	3,5	1,5
Polen	2 167	+27,1	4 225	+21,4	3,2	1,9
Portugal	509	-15,4	814	-34,3	0,6	1,6
Rumänien	668	+3,7	1 400	+13,0	1,1	2,1
Schweden	1 215	-11,6	1 855	-13,2	1,4	1,5
Slowakische Republik	182	+5,8	294	-17,2	0,2	1,6
Slowenien	101	-35,3	185	-23,2	0,1	1,8
Spanien	3 363	-11,0	5 524	-17,3	4,2	1,6
Tschechische Republik	639	-3,9	1 113	+0,5	0,9	1,7
Ungarn	366	-17,0	607	-37,5	0,5	1,7
Vereinigtes Königreich	9 055	+2,3	14 830	-1,3	11,4	1,6
Zypern	43	-40,3	71	-55,9	0,1	1,7
Island	84	-11,6	152	-27,6	0,1	1,8
Norwegen	453	-13,9	731	-19,4	0,6	1,6
Russland	3 611	+44,2	7 730	+40,4	5,9	2,1
Schweiz	2 968	-8,6	4 572	-15,8	3,5	1,5
Türkei	1 804	-7,9	2 791	-15,7	2,1	1,5
Ukraine	335	+1,5	696	-8,9	0,5	2,1
sonstige europäische Länder	1 654	+52,0	2 417	+23,2	1,9	1,5
<b>Afrika</b>	<b>741</b>	<b>+6,3</b>	<b>1 696</b>	<b>+15,7</b>	<b>1,3</b>	<b>2,3</b>
Republik Südafrika	102	+6,3	172	-25,2	0,1	1,7
sonstige afrikanische Länder	639	+6,3	1 524	+23,3	1,2	2,4
<b>Asien</b>	<b>11 125</b>	<b>+1,8</b>	<b>21 635</b>	<b>-6,2</b>	<b>16,6</b>	<b>1,9</b>
Arabische Golfstaaten	2 700	+6,4	3 832	-13,6	2,9	1,4
Volksrepublik China und Hongkong	2 634	+20,1	4 955	+11,6	3,8	1,9
Indien	666	-4,6	2 133	+4,7	1,6	3,2
Israel	316	-25,3	603	-29,0	0,5	1,9
Japan	2 846	-7,0	6 096	-6,7	4,7	2,1
Südkorea	611	+34,9	1 352	+12,4	1,0	2,2
Taiwan	172	-45,7	325	-59,1	0,2	1,9
sonstige asiatische Länder	1 180	-5,4	2 339	-15,9	1,8	2,0
<b>Amerika</b>	<b>5 564</b>	<b>-0,9</b>	<b>10 780</b>	<b>-9,0</b>	<b>8,3</b>	<b>1,9</b>
Kanada	342	+4,6	634	-5,8	0,5	1,9
USA	4 522	+1,0	8 609	-8,5	6,6	1,9
sonstige nordamerikanische Länder	55	+223,5	136	+300,0	0,1	2,5
Mittelamerika und Karibik	137	-8,1	260	-1,1	0,2	1,9
Brasilien	323	+12,5	799	+26,6	0,6	2,5
sonstige südamerikanische Länder	185	-47,6	342	-59,4	0,3	1,8
<b>Australien</b>	<b>325</b>	<b>+30,0</b>	<b>649</b>	<b>+21,3</b>	<b>0,5</b>	<b>2,0</b>
<b>Neuseeland und Ozeanien</b>	<b>59</b>	<b>+37,2</b>	<b>84</b>	<b>+25,4</b>	<b>0,1</b>	<b>1,4</b>
<b>Ohne Angabe</b>	<b>4 286</b>	<b>-17,8</b>	<b>7 214</b>	<b>-14,6</b>	<b>5,5</b>	<b>1,7</b>

Anmerkungen Seite 31

## Noch: 2.4 Leistung der Beherbergungsstätten nach Reisegebieten und Herkunftsländern

Februar 2017

Reisegebiet Herkunftsland (ständiger Wohnsitz)	Ankünfte		Übernachtungen			Mittlere Aufenthalts- dauer <sup>3)</sup>
	aller Gäste	Verän- derung <sup>1)</sup>	aller Gäste	Verän- derung <sup>1)</sup>	Anteil <sup>2)</sup>	
<b>Ruhrgebiet</b>	<b>246 801</b>	<b>+0,9</b>	<b>475 892</b>	<b>+0,2</b>	<b>100</b>	<b>1,9</b>
<b>Bundesrepublik Deutschland</b>	<b>205 907</b>	<b>+0,7</b>	<b>403 579</b>	<b>+0,3</b>	<b>84,8</b>	<b>2,0</b>
<b>Ausland</b>	<b>40 894</b>	<b>+1,8</b>	<b>72 313</b>	<b>-0,4</b>	<b>15,2</b>	<b>1,8</b>
<b>Europa</b>	<b>32 375</b>	<b>+2,1</b>	<b>55 587</b>	<b>+0,2</b>	<b>76,9</b>	<b>1,7</b>
EU-Länder	27 773	+2,7	47 261	+2,4	65,4	1,7
Belgien	1 637	-3,6	2 372	-6,1	3,3	1,4
Bulgarien	328	+0,9	551	-9,4	0,8	1,7
Dänemark	724	+19,1	1 124	+5,3	1,6	1,6
Estland	48	+77,8	84	+44,8	0,1	1,8
Finnland	222	+18,7	341	-7,8	0,5	1,5
Frankreich	2 236	+16,5	3 331	+10,5	4,6	1,5
Griechenland	450	+154,2	712	+127,5	1,0	1,6
Republik Irland	239	-38,1	438	-25,1	0,6	1,8
Italien	1 426	-2,7	2 717	-4,9	3,8	1,9
Kroatien	151	+9,4	367	-2,9	0,5	2,4
Lettland	139	+63,5	239	+48,4	0,3	1,7
Litauen	136	-27,7	225	-26,7	0,3	1,7
Luxemburg	576	+20,3	842	+21,5	1,2	1,5
Malta	15	-53,1	24	-33,3	-	1,6
Niederlande	6 218	-3,2	9 563	+2,1	13,2	1,5
Österreich	2 251	+4,6	4 207	+7,2	5,8	1,9
Polen	1 964	-3,2	3 896	+6,3	5,4	2,0
Portugal	202	-59,8	437	-43,0	0,6	2,2
Rumänien	1 029	+4,4	1 740	-4,5	2,4	1,7
Schweden	655	+5,1	1 035	-1,8	1,4	1,6
Slowakische Republik	250	+36,6	565	+44,1	0,8	2,3
Slowenien	98	-19,0	164	-39,3	0,2	1,7
Spanien	1 825	+41,8	2 813	+20,6	3,9	1,5
Tschechische Republik	553	-15,3	1 047	-1,8	1,4	1,9
Ungarn	567	+9,0	1 132	-0,4	1,6	2,0
Vereinigtes Königreich	3 823	-0,5	7 267	-1,1	10,0	1,9
Zypern	11	+10,0	28	-26,3	-	2,5
Island	20	-44,4	56	-28,2	0,1	2,8
Norwegen	259	-8,8	561	-9,2	0,8	2,2
Russland	510	-9,1	1 094	-18,5	1,5	2,1
Schweiz	2 077	+5,2	3 398	+6,3	4,7	1,6
Türkei	649	-20,2	1 273	-31,6	1,8	2,0
Ukraine	321	-1,5	629	-16,6	0,9	2,0
sonstige europäische Länder	766	+16,6	1 315	-10,6	1,8	1,7
<b>Afrika</b>	<b>326</b>	<b>-29,1</b>	<b>880</b>	<b>-26,7</b>	<b>1,2</b>	<b>2,7</b>
Republik Südafrika	80	-45,6	240	-48,4	0,3	3,0
sonstige afrikanische Länder	246	-21,4	640	-13,0	0,9	2,6
<b>Asien</b>	<b>1 943</b>	<b>-10,4</b>	<b>4 732</b>	<b>-4,6</b>	<b>6,5</b>	<b>2,4</b>
Arabische Golfstaaten	153	-21,5	557	-6,1	0,8	3,6
Volksrepublik China und Hongkong	594	+16,0	1 444	+23,5	2,0	2,4
Indien	165	-52,9	601	-29,1	0,8	3,6
Israel	104	-	193	-3,0	0,3	1,9
Japan	374	-3,6	705	-19,7	1,0	1,9
Südkorea	97	+10,2	225	+53,1	0,3	2,3
Taiwan	36	-41,0	67	-37,4	0,1	1,9
sonstige asiatische Länder	420	-10,6	940	-7,9	1,3	2,2
<b>Amerika</b>	<b>2 028</b>	<b>-15,6</b>	<b>4 319</b>	<b>-11,3</b>	<b>6,0</b>	<b>2,1</b>
Kanada	183	+27,1	521	+33,9	0,7	2,8
USA	1 519	-16,9	2 780	-23,2	3,8	1,8
sonstige nordamerikanische Länder	20	-39,4	38	-24,0	0,1	1,9
Mittelamerika und Karibik	60	-35,5	131	-39,1	0,2	2,2
Brasilien	120	+15,4	517	+108,5	0,7	4,3
sonstige südamerikanische Länder	126	-37,6	332	-4,9	0,5	2,6
<b>Australien</b>	<b>136</b>	<b>-46,5</b>	<b>277</b>	<b>-31,8</b>	<b>0,4</b>	<b>2,0</b>
<b>Neuseeland und Ozeanien</b>	<b>25</b>	<b>-44,4</b>	<b>150</b>	<b>+37,6</b>	<b>0,2</b>	<b>6,0</b>
<b>Ohne Angabe</b>	<b>4 061</b>	<b>+28,5</b>	<b>6 368</b>	<b>+13,7</b>	<b>8,8</b>	<b>1,6</b>

Anmerkungen Seite 31

## Noch: 2.4 Leistung der Beherbergungsstätten nach Reisegebieten und Herkunftsländern

Februar 2017

Reisegebiet Herkunftsland (ständiger Wohnsitz)	Ankünfte		Übernachtungen			Mittlere Aufenthalts- dauer <sup>3)</sup>
	aller Gäste	Verän- derung <sup>1)</sup>	aller Gäste	Verän- derung <sup>1)</sup>	Anteil <sup>2)</sup>	
<b>Bergisches Städtedreieck</b>	<b>25 445</b>	<b>-2,7</b>	<b>60 619</b>	<b>-8,3</b>	<b>100</b>	<b>2,4</b>
<b>Bundesrepublik Deutschland</b>	<b>21 163</b>	<b>+0,2</b>	<b>52 599</b>	<b>-6,2</b>	<b>86,8</b>	<b>2,5</b>
<b>Ausland</b>	<b>4 282</b>	<b>-14,6</b>	<b>8 020</b>	<b>-20,1</b>	<b>13,2</b>	<b>1,9</b>
<b>Europa</b>	<b>2 912</b>	<b>-11,5</b>	<b>5 210</b>	<b>-23,7</b>	<b>65,0</b>	<b>1,8</b>
EU-Länder	2 411	-12,4	4 436	-6,5	55,3	1,8
Belgien	172	+30,3	257	+14,7	3,2	1,5
Bulgarien	36	+56,5	95	+75,9	1,2	2,6
Dänemark	83	-23,1	108	-22,3	1,3	1,3
Estland	32	-56,2	39	-50,0	0,5	1,2
Finnland	48	-34,2	69	-14,8	0,9	1,4
Frankreich	247	-17,4	372	-19,3	4,6	1,5
Griechenland	14	-41,7	50	-18,0	0,6	3,6
Republik Irland	15	+66,7	28	+100,0	0,3	1,9
Italien	181	-14,6	297	-24,2	3,7	1,6
Kroatien	128	+24,3	205	+45,4	2,6	1,6
Lettland	2	-50,0	5	-16,7	0,1	2,5
Litauen	6	-33,3	12	-52,0	0,1	2,0
Luxemburg	61	-	125	-12,6	1,6	2,0
Malta	9	+200,0	12	+200,0	0,1	1,3
Niederlande	339	-21,9	511	-20,9	6,4	1,5
Österreich	147	-16,9	284	-34,6	3,5	1,9
Polen	212	-3,6	693	+20,5	8,6	3,3
Portugal	23	-28,1	42	-41,7	0,5	1,8
Rumänien	49	+25,6	112	+25,8	1,4	2,3
Schweden	42	-	75	+31,6	0,9	1,8
Slowakische Republik	38	-22,4	74	-20,4	0,9	1,9
Slowenien	20	-4,8	29	+7,4	0,4	1,5
Spanien	86	-13,1	147	-21,4	1,8	1,7
Tschechische Republik	107	+35,4	302	+122,1	3,8	2,8
Ungarn	74	-42,6	88	-53,7	1,1	1,2
Vereinigtes Königreich	211	-8,7	369	+6,3	4,6	1,7
Zypern	29	-57,4	36	-47,1	0,4	1,2
Island	32	-53,6	43	-39,4	0,5	1,3
Norwegen	40	-45,2	47	-39,7	0,6	1,2
Russland	50	+16,3	95	-46,9	1,2	1,9
Schweiz	212	+26,9	320	+15,9	4,0	1,5
Türkei	74	+27,6	121	+16,3	1,5	1,6
Ukraine	13	-31,6	22	-24,1	0,3	1,7
sonstige europäische Länder	80	-26,6	126	-90,6	1,6	1,6
<b>Afrika</b>	<b>73</b>	<b>-50,7</b>	<b>115</b>	<b>-42,5</b>	<b>1,4</b>	<b>1,6</b>
Republik Südafrika	33	-51,5	49	-30,0	0,6	1,5
sonstige afrikanische Länder	40	-50,0	66	-49,2	0,8	1,7
<b>Asien</b>	<b>386</b>	<b>-15,5</b>	<b>994</b>	<b>-21,9</b>	<b>12,4</b>	<b>2,6</b>
Arabische Golfstaaten	13	-18,8	32	+39,1	0,4	2,5
Volksrepublik China und Hongkong	186	+63,2	624	+19,3	7,8	3,4
Indien	24	-33,3	78	-75,2	1,0	3,3
Israel	35	-51,4	54	-25,0	0,7	1,5
Japan	14	-48,1	28	-55,6	0,3	2,0
Südkorea	21	+23,5	37	+15,6	0,5	1,8
Taiwan	30	-58,9	37	-60,2	0,5	1,2
sonstige asiatische Länder	63	-38,2	104	-31,1	1,3	1,7
<b>Amerika</b>	<b>379</b>	<b>-28,1</b>	<b>800</b>	<b>-0,2</b>	<b>10,0</b>	<b>2,1</b>
Kanada	39	-48,0	64	-25,6	0,8	1,6
USA	184	+17,2	484	+25,4	6,0	2,6
sonstige nordamerikanische Länder	28	-60,0	35	-52,7	0,4	1,3
Mittelamerika und Karibik	38	-45,7	53	-37,6	0,7	1,4
Brasilien	41	-43,1	82	+5,1	1,0	2,0
sonstige südamerikanische Länder	49	-41,0	82	-11,8	1,0	1,7
<b>Australien</b>	<b>37</b>	<b>-46,4</b>	<b>52</b>	<b>-26,8</b>	<b>0,6</b>	<b>1,4</b>
<b>Neuseeland und Ozeanien</b>	<b>28</b>	<b>-61,6</b>	<b>35</b>	<b>-66,0</b>	<b>0,4</b>	<b>1,3</b>
<b>Ohne Angabe</b>	<b>467</b>	<b>+4,0</b>	<b>814</b>	<b>+7,4</b>	<b>10,1</b>	<b>1,7</b>

Anmerkungen Seite 31

## Noch: 2.4 Leistung der Beherbergungsstätten nach Reisegebieten und Herkunftsländern

Februar 2017

Reisegebiet Herkunftsland (ständiger Wohnsitz)	Ankünfte		Übernachtungen			Mittlere Aufenthalts- dauer <sup>3)</sup>
	aller Gäste	Verän- derung <sup>1)</sup>	aller Gäste	Verän- derung <sup>1)</sup>	Anteil <sup>2)</sup>	
<b>Nordrhein-Westfalen</b>	<b>1 569 923</b>	<b>+0,4</b>	<b>3 445 244</b>	<b>-1,7</b>	<b>100</b>	<b>2,2</b>
<b>Bundesrepublik Deutschland</b>	<b>1 224 135</b>	<b>+0,4</b>	<b>2 706 013</b>	<b>-1,7</b>	<b>78,5</b>	<b>2,2</b>
<b>Ausland</b>	<b>345 788</b>	<b>+0,6</b>	<b>739 231</b>	<b>-1,7</b>	<b>21,5</b>	<b>2,1</b>
<b>Europa</b>	<b>271 201</b>	<b>+0,7</b>	<b>591 660</b>	<b>-0,4</b>	<b>80,0</b>	<b>2,2</b>
EU-Länder	237 599	+0,2	527 087	+0,1	71,3	2,2
Belgien	22 477	-3,2	45 570	-13,3	6,2	2,0
Bulgarien	1 209	-1,9	2 924	-1,2	0,4	2,4
Dänemark	5 787	-5,4	13 900	-2,2	1,9	2,4
Estland	430	-15,9	722	-30,4	0,1	1,7
Finnland	1 590	-20,1	2 728	-18,6	0,4	1,7
Frankreich	15 570	-3,8	26 390	-6,0	3,6	1,7
Griechenland	2 157	+38,5	4 683	+31,6	0,6	2,2
Republik Irland	2 389	-7,1	4 490	-8,5	0,6	1,9
Italien	11 880	+0,6	23 559	+3,4	3,2	2,0
Kroatien	908	+23,7	2 320	+19,8	0,3	2,6
Lettland	514	+3,2	909	-10,4	0,1	1,8
Litauen	599	-23,0	1 067	-37,8	0,1	1,8
Luxemburg	3 897	+11,3	6 579	+10,8	0,9	1,7
Malta	232	+42,3	530	+54,1	0,1	2,3
Niederlande	91 233	+4,2	232 279	+3,0	31,4	2,5
Österreich	11 960	-2,3	21 615	-3,2	2,9	1,8
Polen	10 519	+5,7	27 651	+14,1	3,7	2,6
Portugal	1 589	-34,9	3 335	-39,8	0,5	2,1
Rumänien	3 559	+9,6	10 442	+18,6	1,4	2,9
Schweden	3 532	-4,8	5 765	-8,5	0,8	1,6
Slowakische Republik	1 140	+5,8	6 091	+94,5	0,8	5,3
Slowenien	605	-16,4	1 547	-2,2	0,2	2,6
Spanien	10 634	-0,1	18 539	-5,7	2,5	1,7
Tschechische Republik	3 583	-4,6	7 322	-6,6	1,0	2,0
Ungarn	2 195	-7,5	5 810	+12,7	0,8	2,6
Vereinigtes Königreich	27 264	-3,4	49 892	-3,0	6,7	1,8
Zypern	147	-33,8	428	-31,6	0,1	2,9
Island	216	-28,7	411	-36,1	0,1	1,9
Norwegen	1 537	-9,1	2 638	-14,4	0,4	1,7
Russland	7 668	+42,8	16 092	+28,7	2,2	2,1
Schweiz	12 707	-4,9	21 941	-7,5	3,0	1,7
Türkei	4 976	-6,9	9 474	-13,8	1,3	1,9
Ukraine	1 290	-0,8	2 669	-14,4	0,4	2,1
sonstige europäische Länder	5 208	+7,4	11 348	-16,7	1,5	2,2
<b>Afrika</b>	<b>2 426</b>	<b>-17,3</b>	<b>6 456</b>	<b>-13,8</b>	<b>0,9</b>	<b>2,7</b>
Republik Südafrika	474	-9,2	1 053	-24,1	0,1	2,2
sonstige afrikanische Länder	1 952	-19,1	5 403	-11,4	0,7	2,8
<b>Asien</b>	<b>27 524</b>	<b>+4,2</b>	<b>59 374</b>	<b>-9,0</b>	<b>8,0</b>	<b>2,2</b>
Arabische Golfstaaten	4 374	-9,0	9 485	-35,0	1,3	2,2
Volksrepublik China und Hongkong	8 559	+30,7	16 940	+24,6	2,3	2,0
Indien	2 019	-8,1	6 286	+1,1	0,9	3,1
Israel	887	-19,7	1 778	-24,5	0,2	2,0
Japan	5 397	-2,6	11 335	-1,6	1,5	2,1
Südkorea	1 592	+27,6	3 171	+7,0	0,4	2,0
Taiwan	1 062	+10,3	1 756	-14,5	0,2	1,7
sonstige asiatische Länder	3 634	-9,1	8 623	-27,9	1,2	2,4
<b>Amerika</b>	<b>21 409</b>	<b>-1,9</b>	<b>41 340</b>	<b>-6,2</b>	<b>5,6</b>	<b>1,9</b>
Kanada	1 552	+5,4	3 162	+1,0	0,4	2,0
USA	16 395	+0,7	30 015	-5,2	4,1	1,8
sonstige nordamerikanische Länder	230	-10,2	532	+42,6	0,1	2,3
Mittelamerika und Karibik	635	-14,9	1 519	-19,8	0,2	2,4
Brasilien	1 448	-2,0	3 628	+6,8	0,5	2,5
sonstige südamerikanische Länder	1 149	-28,1	2 484	-31,7	0,3	2,2
<b>Australien</b>	<b>1 128</b>	<b>+4,3</b>	<b>2 258</b>	<b>+3,5</b>	<b>0,3</b>	<b>2,0</b>
<b>Neuseeland und Ozeanien</b>	<b>240</b>	<b>-8,0</b>	<b>542</b>	<b>+8,2</b>	<b>0,1</b>	<b>2,3</b>
<b>Ohne Angabe</b>	<b>21 860</b>	<b>-0,6</b>	<b>37 601</b>	<b>-0,9</b>	<b>5,1</b>	<b>1,7</b>

Anmerkungen Seite 31

## 3.1 Leistung der Beherbergungsstätten nach Verwaltungsbezirken

Januar bis Februar 2017

Amtliche Schlüsselnummer	Verwaltungsbezirk	Ankünfte				Übernachtungen	
		aller Gäste	Veränderung <sup>1)</sup>	ausländischer Gäste	Veränderung <sup>1)</sup>	aller Gäste	Veränderung <sup>1)</sup>
	<b>Kreisfreie Städte</b>						
111 000	Düsseldorf	427 185	+8,9	155 922	+8,8	700 337	+5,4
112 000	Duisburg	31 018	-1,4	5 722	+12,1	66 217	+1,9
113 000	Essen	98 625	+4,8	19 620	+6,4	198 814	+1,0
114 000	Krefeld	17 738	-6,9	5 027	-7,0	30 649	-11,1
116 000	Mönchengladbach	26 421	+7,0	5 522	+12,9	43 598	+3,4
117 000	Mülheim an der Ruhr	14 810	+7,2	2 220	-5,9	27 199	+9,4
119 000	Oberhausen	33 478	+11,1	5 736	+1,7	67 465	+5,6
120 000	Remscheid	8 751	+7,2	1 787	+19,5	15 064	+1,0
122 000	Solingen	7 531	+15,7	1 114	+5,1	16 098	+0,2
124 000	Wuppertal	34 451	-3,8	5 053	-30,2	90 903	-4,0
154 000	<b>Kreis Kleve</b>	40 045	+1,4	8 913	+9,3	83 916	+0,8
154 004	Bedburg-Hau	.	.	.	.	.	.
154 008	Emmerich am Rhein, Stadt	1 520	-15,4	328	-7,9	2 808	-19,2
154 012	Geldern, Stadt	3 936	+1,9	162	+2,5	16 262	+2,8
154 016	Goch, Stadt	3 677	-2,3	677	+39,3	7 535	-2,0
154 020	Issum	180	-19,3	62	+19,2	511	+3,4
154 024	Kalkar, Stadt	8 135	+1,4	3 175	+8,3	15 060	+5,8
154 028	Kerken	.	.	.	.	.	.
154 032	Kevelaer, Stadt	3 593	+13,0	560	+33,0	7 317	+4,6
154 036	Kleve, Stadt	5 025	-5,4	842	-9,7	9 393	-4,6
154 040	Kranenburg	1 857	-9,5	39	-13,3	4 023	-13,9
154 044	Rees, Stadt	2 149	+20,5	283	-18,4	4 186	+32,7
154 048	Rheurdt	1 057	-6,5	42	+133,3	2 284	-14,6
154 052	Straelen, Stadt	1 645	-2,5	137	+29,2	2 813	-1,9
154 056	Uedem	727	-19,5	2	-83,3	2 222	-18,7
154 060	Wachtendonk	289	-51,7	30	-11,8	491	-33,4
154 064	Weeze	5 042	+18,1	2 362	+13,4	6 555	+17,5
158 000	<b>Kreis Mettmann</b>	77 302	+1,8	17 666	+2,5	137 578	+3,5
158 004	Erkrath, Stadt	2 710	-6,0	468	-6,6	4 946	+1,7
158 008	Haan, Stadt	4 493	+5,1	693	+7,3	8 506	+5,1
158 012	Heiligenhaus, Stadt	1 578	-17,4	367	-4,9	2 676	-8,1
158 016	Hilden, Stadt	8 635	-8,8	1 520	-6,7	20 947	-1,2
158 020	Langenfeld (Rhld.), Stadt	3 831	-9,6	456	-22,3	6 998	-7,0
158 024	Mettmann, Stadt	11 431	+7,4	3 017	+45,0	20 199	+9,5
158 026	Monheim am Rhein, Stadt	4 750	-0,6	1 321	-19,0	8 420	+0,9
158 028	Ratingen, Stadt	34 872	+6,0	9 054	-2,1	55 575	+6,6
158 032	Velbert, Stadt	4 839	+3,3	748	+41,1	8 460	-3,5
158 036	Wülfrath, Stadt	163	+23,5	22	+175,0	851	+34,0
162 000	<b>Rhein-Kreis Neuss</b>	64 681	+0,1	16 062	-	141 733	-3,2
162 004	Dormagen, Stadt	4 582	-2,8	920	+21,9	17 164	-1,7
162 008	Grevenbroich, Stadt	3 872	+12,8	979	+86,8	8 425	+1,1
162 012	Jüchen	439	+3,1	204	-7,7	671	+16,5
162 016	Kaarst, Stadt	7 007	-10,3	1 250	-38,1	11 746	-7,6
162 020	Korschenbroich, Stadt	1 153	-6,0	145	-24,5	13 872	+0,8
162 022	Meerbusch, Stadt	5 464	-4,7	945	-17,8	28 775	+1,5
162 024	Neuss, Stadt	41 678	+2,0	11 504	+3,5	60 212	-6,4
162 028	Rommerskirchen	486	+16,5	115	+40,2	868	+1,2
166 000	<b>Kreis Viersen</b>	22 106	+9,0	2 878	-2,8	44 383	+9,4
166 004	Brüggen	1 726	+8,5	303	-	3 556	+17,1
166 008	Grefrath	886	-23,8	64	+48,8	2 247	+1,1
166 012	Kempfen, Stadt	1 694	-3,1	132	-36,5	5 324	-9,9
166 016	Nettetal, Stadt	7 977	+34,6	982	-10,7	13 011	+58,6
166 020	Niederkrüchten	577	-0,3	65	-7,1	1 356	+11,0
166 024	Schwalmtal	.	.	.	.	.	.
166 028	Tönisvorst, Stadt	.	.	.	.	.	.
166 032	Viersen, Stadt	2 006	+9,3	117	-53,0	4 009	+12,4
166 036	Willich, Stadt	6 102	-4,6	1 090	+29,1	13 118	+0,2
170 000	<b>Kreis Wesel</b>	41 722	+2,9	5 677	+7,2	72 645	+4,5
170 004	Alpen	255	-9,3	7	+75,0	400	-15,3
170 008	Dinslaken, Stadt	2 947	+1,3	339	+43,0	5 606	+3,6
170 012	Hamminkeln, Stadt	2 180	+7,0	103	+71,7	3 327	+11,7
170 016	Hünxe	752	+9,9	140	-10,8	937	-9,5
170 020	Kamp-Lintfort, Stadt	2 717	+42,3	149	+9,6	4 600	+30,5

1) Veränderung gegenüber dem Vorjahreszeitraum in % - 2) mittlere Aufenthaltsdauer (in Tagen) = Übernachtungen / Ankünfte - 3) mittlere Auslastung der angebotenen-Betten = (Übernachtungen / angebotene Bettentage) \* 100

## Noch: 3.1 Leistung der Beherbergungsstätten nach Verwaltungsbezirken

Januar bis Februar 2017

Amtliche Schlüsselnummer	Verwaltungsbezirk	Übernachtungen		Mittlere Aufenthaltsdauer <sup>2)</sup>		Mittlere Auslastung der angebotenen Betten <sup>3)</sup>
		ausländischer Gäste	Veränderung <sup>1)</sup>	aller Gäste	ausländischer Gäste	
	<b>Kreisfreie Städte</b>					
111 000	Düsseldorf	277 054	+4,3	1,6	1,8	44,0
112 000	Duisburg	11 925	+19,9	2,1	2,1	32,9
113 000	Essen	38 165	+0,6	2,0	1,9	36,9
114 000	Krefeld	9 172	-2,0	1,7	1,8	30,7
116 000	Mönchengladbach	9 657	+8,4	1,7	1,7	33,4
117 000	Mülheim an der Ruhr	5 569	+2,1	1,8	2,5	28,2
119 000	Oberhausen	9 560	+6,6	2,0	1,7	50,4
120 000	Remscheid	2 992	+5,6	1,7	1,7	28,7
122 000	Solingen	2 281	-4,9	2,1	2,0	29,3
124 000	Wuppertal	9 848	-22,9	2,6	1,9	42,5
	<b>Kreis Kleve</b>	<b>16 600</b>	<b>+12,2</b>	<b>2,1</b>	<b>1,9</b>	<b>24,5</b>
154 004	Bedburg-Hau	.	.	.	.	.
154 008	Emmerich am Rhein, Stadt	740	-0,8	1,8	2,3	19,5
154 012	Geldern, Stadt	334	-36,5	4,1	2,1	57,9
154 016	Goch, Stadt	1 612	+51,8	2,0	2,4	20,6
154 020	Issum	251	+185,2	2,8	4,0	19,7
154 024	Kalkar, Stadt	5 984	+13,5	1,9	1,9	20,0
154 028	Kerken	.	.	.	.	.
154 032	Kevelaer, Stadt	1 392	+15,1	2,0	2,5	15,8
154 036	Kleve, Stadt	1 496	-21,1	1,9	1,8	22,5
154 040	Kranenburg	356	+6,3	2,2	9,1	22,0
154 044	Rees, Stadt	565	-1,9	1,9	2,0	25,9
154 048	Rheurdt	129	+303,1	2,2	3,1	23,0
154 052	Straelen, Stadt	253	+32,5	1,7	1,8	25,5
154 056	Uedem	2	-83,3	3,1	1,0	22,2
154 060	Wachtendonk	44	+12,8	1,7	1,5	16,2
154 064	Weeze	2 426	+10,0	1,3	1,0	28,1
	<b>Kreis Mettmann</b>	<b>31 871</b>	<b>-0,8</b>	<b>1,8</b>	<b>1,8</b>	<b>33,8</b>
158 004	Erkrath, Stadt	1 164	+19,8	1,8	2,5	35,0
158 008	Haan, Stadt	1 411	-5,0	1,9	2,0	31,8
158 012	Heiligenhaus, Stadt	646	-14,9	1,7	1,8	20,0
158 016	Hilden, Stadt	4 070	-6,8	2,4	2,7	35,1
158 020	Langenfeld (Rhld.), Stadt	882	-23,4	1,8	1,9	27,9
158 024	Mettmann, Stadt	5 291	+49,9	1,8	1,8	35,5
158 026	Monheim am Rhein, Stadt	2 051	-30,5	1,8	1,6	34,8
158 028	Ratingen, Stadt	14 734	-5,5	1,6	1,6	36,8
158 032	Velbert, Stadt	1 256	+6,6	1,7	1,7	26,8
158 036	Wülfrath, Stadt	366	+165,2	5,2	16,6	21,5
	<b>Rhein-Kreis Neuss</b>	<b>27 983</b>	<b>+0,6</b>	<b>2,2</b>	<b>1,7</b>	<b>38,3</b>
162 004	Dormagen, Stadt	2 112	+32,8	3,7	2,3	38,6
162 008	Grevenbroich, Stadt	2 157	+69,7	2,2	2,2	25,9
162 012	Jüchen	270	+0,7	1,5	1,3	13,1
162 016	Kaarst, Stadt	2 423	-26,4	1,7	1,9	35,1
162 020	Korschenbroich, Stadt	409	-24,4	12,0	2,8	73,7
162 022	Meerbusch, Stadt	3 141	-30,0	5,3	3,3	54,3
162 024	Neuss, Stadt	17 252	+6,5	1,4	1,5	34,0
162 028	Rommerskirchen	219	+15,3	1,8	1,9	15,2
	<b>Kreis Viersen</b>	<b>5 739</b>	<b>-1,2</b>	<b>2,0</b>	<b>2,0</b>	<b>26,9</b>
166 004	Brüggen	494	+10,8	2,1	1,6	14,6
166 008	Grefrath	118	+61,6	2,5	1,8	19,8
166 012	Kempfen, Stadt	392	-43,0	3,1	3,0	26,9
166 016	Nettetal, Stadt	1 159	-20,2	1,6	1,2	24,1
166 020	Niederkrüchten	106	-22,6	2,4	1,6	26,5
166 024	Schwalmtal	.	.	.	.	.
166 028	Tönisvorst, Stadt	.	.	.	.	.
166 032	Viersen, Stadt	202	-59,0	2,0	1,7	29,1
166 036	Willich, Stadt	3 033	+30,9	2,1	2,8	39,5
	<b>Kreis Wesel</b>	<b>11 632</b>	<b>+14,4</b>	<b>1,7</b>	<b>2,0</b>	<b>26,3</b>
170 004	Alpen	7	+75,0	1,6	1,0	14,7
170 008	Dinslaken, Stadt	670	+30,4	1,9	2,0	26,0
170 012	Hamminkeln, Stadt	240	+135,3	1,5	2,3	18,3
170 016	Hünxe	165	-25,0	1,2	1,2	12,5
170 020	Kamp-Lintfort, Stadt	266	-2,6	1,7	1,8	31,1

Anmerkungen Seite 44

## Noch: 3.1 Leistung der Beherbergungsstätten nach Verwaltungsbezirken

Januar bis Februar 2017

Amtliche Schlüsselnummer	Verwaltungsbezirk	Ankünfte				Übernachtungen	
		aller Gäste	Veränderung <sup>1)</sup>	ausländischer Gäste	Veränderung <sup>1)</sup>	aller Gäste	Veränderung <sup>1)</sup>
	<b>Noch: Kreis Wesel</b>						
170 024	Moers, Stadt	8 649	+0,5	1 492	-2,8	13 589	-0,6
170 028	Neukirchen-Vluyn, Stadt	1 373	-36,9	88	-62,4	2 605	-33,1
170 032	Rheinberg, Stadt	1 509	+64,0	411	+98,6	3 168	+81,2
170 036	Schermbeck	5 102	+9,6	513	+27,0	8 632	+5,0
170 040	Sonsbeck	291	-11,6	37	-5,1	843	-24,7
170 044	Voerde (Niederrhein), Stadt	893	+6,4	109	-21,0	2 090	-0,1
170 048	Wesel, Stadt	9 525	-4,3	1 730	-4,0	15 586	-2,0
170 052	Xanten, Stadt	5 529	+5,2	559	+62,5	11 262	+19,2
<b>100 000</b>	<b>Reg.-Bez. Düsseldorf</b>	<b>945 864</b>	<b>+5,4</b>	<b>258 919</b>	<b>+5,8</b>	<b>1 736 599</b>	<b>+2,8</b>
	<b>Kreisfreie Städte</b>						
<b>314 000</b>	<b>Bonn</b>	<b>114 664</b>	<b>+7,6</b>	<b>20 225</b>	<b>+11,8</b>	<b>197 376</b>	<b>-3,2</b>
<b>315 000</b>	<b>Köln</b>	<b>518 647</b>	<b>+5,6</b>	<b>147 363</b>	<b>+7,0</b>	<b>875 989</b>	<b>+4,2</b>
<b>316 000</b>	<b>Leverkusen</b>	<b>17 801</b>	<b>-6,9</b>	<b>5 296</b>	<b>+10,0</b>	<b>34 166</b>	<b>+2,5</b>
	<b>Städteregion Aachen</b>	<b>87 372</b>	<b>+5,1</b>	<b>26 764</b>	<b>+10,4</b>	<b>178 728</b>	<b>+6,5</b>
334 002	Aachen, kreisfreie Stadt	59 898	+2,6	18 368	+9,7	120 410	+3,8
334 004	Alsdorf, Stadt	1 053	+6,3	104	+46,5	2 318	-6,3
334 008	Baesweiler, Stadt	909	-2,6	134	-28,0	1 712	-2,2
334 012	Eschweiler, Stadt	4 278	+23,2	2 196	+36,2	6 549	+32,6
334 016	Herzogenrath, Stadt	1 536	-5,5	140	x	3 257	+8,4
334 020	Monschau, Stadt	7 958	+22,6	2 963	+6,7	15 762	+28,8
334 024	Roetgen	1 030	+27,6	127	+22,1	1 628	-19,4
334 028	Simmerath	4 624	-3,1	1 672	-6,6	14 540	+0,6
334 032	Stolberg (Rhd.), Stadt	2 645	+15,1	543	+26,6	5 869	+30,2
334 036	Würselen, Stadt	3 441	+2,1	517	-1,0	6 683	+2,8
<b>358 000</b>	<b>Kreis Düren</b>	<b>20 639</b>	<b>+7,0</b>	<b>3 504</b>	<b>+6,1</b>	<b>62 373</b>	<b>+7,2</b>
358 004	Aldenhoven	149	+13,7	-	-	409	+23,6
358 008	Düren, Stadt	6 253	+9,2	933	-10,9	11 712	+21,9
358 012	Heimbach, Stadt	3 194	-3,9	1 148	-6,4	27 311	+5,4
358 016	Hürtgenwald	2 423	+28,3	413	+9,3	4 037	-0,4
358 020	Inden	.	.	.	.	.	.
358 024	Jülich, Stadt	4 360	+23,4	663	+121,7	9 699	+25,7
358 028	Kreuzau	659	+11,9	23	-42,5	1 583	+16,3
358 032	Langenwehe	-	-	-	-	-	-
358 036	Linnich, Stadt	395	+29,1	4	-86,7	669	+0,3
358 040	Merzenich	.	.	.	.	.	.
358 044	Nideggen, Stadt	2 106	-23,1	223	-	5 018	-21,4
358 048	Niederzier	482	+11,8	71	+195,8	699	-5,2
358 052	Nörvenich	.	.	.	.	.	.
358 056	Titz	-	-	-	-	-	-
358 060	Vettweiß	-	-	-	-	-	-
<b>362 000</b>	<b>Rhein-Erft-Kreis</b>	<b>56 825</b>	<b>-6,3</b>	<b>9 651</b>	<b>+3,6</b>	<b>182 961</b>	<b>-4,5</b>
362 004	Bedburg, Stadt	1 192	-35,7	115	-61,5	2 333	-54,9
362 008	Bergheim, Stadt	2 589	+9,3	503	+52,4	12 465	+8,4
362 012	Brühl, Stadt	17 754	+7,8	3 001	+99,0	66 432	+13,7
362 016	Elsdorf, Stadt	447	-22,5	54	-12,9	1 055	-15,2
362 020	Erfstadt, Stadt	2 106	-5,9	78	+239,1	3 193	-9,6
362 024	Frechen, Stadt	7 607	-13,9	1 805	-8,2	14 577	-4,1
362 028	Hürth, Stadt	12 686	-21,4	2 428	-25,1	52 690	-21,6
362 032	Kerpen, Stadt	5 673	-3,3	882	-21,0	15 814	-4,3
362 036	Pulheim, Stadt	4 384	+6,2	425	-3,4	8 329	+5,7
362 040	Wesseling, Stadt	2 387	+9,8	360	+10,1	6 073	+25,8
<b>366 000</b>	<b>Kreis Euskirchen</b>	<b>28 369</b>	<b>+2,1</b>	<b>4 032</b>	<b>+4,2</b>	<b>80 562</b>	<b>-1,8</b>
366 004	Bad Münstereifel, Stadt	4 503	-7,4	157	-7,6	9 634	-4,4
366 008	Blankenheim	3 095	-15,0	98	-11,7	7 893	-14,3
366 012	Dahlem	4 477	+4,8	2 115	+11,8	12 978	+5,6
366 016	Euskirchen, Stadt	5 642	+27,6	676	+30,8	9 351	+6,6
366 020	Hellenthal	2 056	+64,2	382	+10,4	4 198	+70,4
366 024	Kall	3 082	-0,5	88	+72,5	6 983	-5,3
366 028	Mechemich, Stadt	.	.	.	.	.	.
366 032	Nettersheim	1 484	-13,9	3	-80,0	17 790	-2,9
366 036	Schleiden, Stadt	2 613	-17,2	438	-31,8	6 378	-17,3
366 040	Weilerswist	.	.	.	.	.	.
366 044	Zülpich, Stadt	533	+30,6	8	-27,3	3 589	+3,8

Anmerkungen Seite 44

## Noch: 3.1 Leistung der Beherbergungsstätten nach Verwaltungsbezirken

Januar bis Februar 2017

Amtliche Schlüsselnummer	Verwaltungsbezirk	Übernachtungen		Mittlere Aufenthaltsdauer <sup>2)</sup>		Mittlere Auslastung der angebotenen Betten <sup>3)</sup>
		ausländischer Gäste	Veränderung <sup>1)</sup>	aller Gäste	ausländischer Gäste	
	<b>Noch: Kreis Wesel</b>					
170 024	Moers, Stadt	2 673	+3,1	1,6	1,8	32,7
170 028	Neukirchen-Vluyn, Stadt	224	-63,5	1,9	2,5	21,4
170 032	Rheinberg, Stadt	973	+146,3	2,1	2,4	20,7
170 036	Schermbeck	1 115	+11,1	1,7	2,2	25,1
170 040	Sonsbeck	160	+17,6	2,9	4,3	5,1
170 044	Voerde (Niederrhein), Stadt	242	-18,5	2,3	2,2	24,9
170 048	Wesel, Stadt	3 466	+3,0	1,6	2,0	34,4
170 052	Xanten, Stadt	1 431	+120,5	2,0	2,6	25,3
<b>100 000</b>	<b>Reg.-Bez. Düsseldorf</b>	<b>470 048</b>	<b>+3,3</b>	<b>1,8</b>	<b>1,8</b>	<b>37,2</b>
	<b>Kreisfreie Städte</b>					
<b>314 000</b>	<b>Bonn</b>	<b>37 053</b>	<b>-1,2</b>	<b>1,7</b>	<b>1,8</b>	<b>36,8</b>
<b>315 000</b>	<b>Köln</b>	<b>275 056</b>	<b>+4,0</b>	<b>1,7</b>	<b>1,9</b>	<b>45,7</b>
<b>316 000</b>	<b>Leverkusen</b>	<b>10 942</b>	<b>+14,3</b>	<b>1,9</b>	<b>2,1</b>	<b>38,6</b>
	<b>Städteregion Aachen</b>	<b>51 310</b>	<b>+15,4</b>	<b>2,0</b>	<b>1,9</b>	<b>32,0</b>
334 002	Aachen, kreisfreie Stadt	35 366	+12,2	2,0	1,9	37,4
334 004	Alsdorf, Stadt	416	+109,0	2,2	4,0	32,2
334 008	Baesweiler, Stadt	239	-46,3	1,9	1,8	25,5
334 012	Eschweiler, Stadt	3 177	+61,7	1,5	1,4	36,3
334 016	Herzogenrath, Stadt	1 017	x	2,1	7,3	43,5
334 020	Monschau, Stadt	4 521	+13,8	2,0	1,5	22,0
334 024	Roetgen	230	+47,4	1,6	1,8	17,6
334 028	Simmerath	3 996	-5,7	3,1	2,4	19,6
334 032	Stolberg (Rhld.), Stadt	1 347	+58,3	2,2	2,5	25,3
334 036	Würselen, Stadt	1 001	+3,7	1,9	1,9	35,8
<b>358 000</b>	<b>Kreis Düren</b>	<b>21 800</b>	<b>+10,2</b>	<b>3,0</b>	<b>6,2</b>	<b>26,8</b>
358 004	Aldenhoven	-	-	2,7	-	17,3
358 008	Düren, Stadt	1 811	-7,1	1,9	1,9	39,1
358 012	Heimbach, Stadt	17 036	+11,7	8,6	14,8	29,4
358 016	Hürtgenwald	699	-14,8	1,7	1,7	23,3
358 020	Inden	.	.	.	.	.
358 024	Jülich, Stadt	1 563	+110,1	2,2	2,4	34,2
358 028	Kreuzau	41	-37,9	2,4	1,8	19,7
358 032	Langerwehe	-	-	-	-	-
358 036	Linnich, Stadt	8	-84,3	1,7	2,0	20,6
358 040	Merzenich	.	.	.	.	.
358 044	Nideggen, Stadt	531	-35,4	2,4	2,4	9,9
358 048	Niederzier	75	+158,6	1,5	1,1	15,8
358 052	Nörvenich	.	.	.	.	.
358 056	Titz	-	-	-	-	-
358 060	Vettweiß	-	-	-	-	-
<b>362 000</b>	<b>Rhein-Erft-Kreis</b>	<b>25 984</b>	<b>+2,3</b>	<b>3,2</b>	<b>2,7</b>	<b>42,7</b>
362 004	Bedburg, Stadt	817	+38,5	2,0	7,1	15,8
362 008	Bergheim, Stadt	4 480	+36,4	4,8	8,9	42,3
362 012	Brühl, Stadt	4 742	+94,3	3,7	1,6	47,2
362 016	Elsdorf, Stadt	312	+57,6	2,4	5,8	20,8
362 020	Erfstadt, Stadt	101	+165,8	1,5	1,3	23,0
362 024	Frechen, Stadt	3 729	+4,3	1,9	2,1	30,4
362 028	Hürth, Stadt	8 410	-25,6	4,2	3,5	65,7
362 032	Kerpen, Stadt	1 764	-19,6	2,8	2,0	32,2
362 036	Pulheim, Stadt	898	-7,9	1,9	2,1	30,1
362 040	Wesseling, Stadt	731	-9,0	2,5	2,0	31,0
<b>366 000</b>	<b>Kreis Euskirchen</b>	<b>11 884</b>	<b>-4,2</b>	<b>2,8</b>	<b>2,9</b>	<b>23,1</b>
366 004	Bad Münstereifel, Stadt	245	-9,3	2,1	1,6	20,8
366 008	Blankenheim	225	+16,6	2,6	2,3	17,1
366 012	Dahlem	7 369	+11,3	2,9	3,5	21,9
366 016	Euskirchen, Stadt	1 307	-5,5	1,7	1,9	28,1
366 020	Hellenthal	857	+35,8	2,0	2,2	12,6
366 024	Kall	161	+66,0	2,3	1,8	24,5
366 028	Mechernich, Stadt	.	.	.	.	.
366 032	Nettersheim	41	-77,3	12,0	13,7	48,9
366 036	Schleiden, Stadt	1 432	-45,5	2,4	3,3	12,3
366 040	Weilerswist	.	.	.	.	.
366 044	Zülpich, Stadt	18	-	6,7	2,3	51,5

Anmerkungen Seite 44



## Noch: 3.1 Leistung der Beherbergungsstätten nach Verwaltungsbezirken

Januar bis Februar 2017

Amtliche Schlüsselnummer	Verwaltungsbezirk	Ankünfte				Übernachtungen	
		aller Gäste	Veränderung <sup>1)</sup>	ausländischer Gäste	Veränderung <sup>1)</sup>	aller Gäste	Veränderung <sup>1)</sup>
<b>370 000</b>	<b>Kreis Heinsberg</b>	<b>12 566</b>	<b>-3,8</b>	<b>1 428</b>	<b>-9,5</b>	<b>28 748</b>	<b>-5,7</b>
370 004	Erkelenz, Stadt	1 926	+5,5	296	-28,8	4 178	-3,1
370 008	Gangelt	788	-3,5	140	+14,8	1 817	+14,1
370 012	Geilenkirchen, Stadt	746	-1,2	220	-23,1	1 864	+3,3
370 016	Heinsberg, Stadt	1 114	+7,2	285	+77,0	2 064	+25,5
370 020	Hückelhoven, Stadt	1 603	-4,8	167	-28,6	3 108	-24,6
370 024	Selfkant	.	.	.	.	.	.
370 028	Übach-Palenberg, Stadt	718	+0,8	-	-	2 151	-9,2
370 032	Waldfeucht	.	.	.	.	.	.
370 036	Wassenberg, Stadt	1 914	+20,3	121	+2,5	3 690	+31,9
370 040	Wegberg, Stadt	3 552	-19,7	176	-21,1	9 421	-17,3
<b>374 000</b>	<b>Oberbergischer Kreis</b>	<b>31 993</b>	<b>-4,2</b>	<b>3 025</b>	<b>+35,7</b>	<b>107 193</b>	<b>-4,3</b>
374 004	Bergneustadt, Stadt	2 694	+2,3	125	+28,9	5 408	+11,5
374 008	Engelskirchen	2 119	+4,8	36	-5,3	17 613	-3,2
374 012	Gummersbach, Stadt	7 670	+2,5	1 738	+44,1	15 177	+2,9
374 016	Hückeswagen, Stadt	1 216	-5,7	136	-0,7	3 529	+12,2
374 020	Lindlar	2 046	+8,0	149	+79,5	5 484	+8,5
374 024	Marienheide	1 395	-22,8	217	+13,6	2 887	-20,5
374 028	Morsbach	1 339	-1,8	19	-36,7	3 221	+3,4
374 032	Nümbrecht	4 540	-10,8	26	-64,9	19 551	-18,1
374 036	Radevormwald, Stadt	2 868	-24,1	23	-43,9	9 350	-20,4
374 040	Reichshof	1 357	+4,9	30	+328,6	14 748	+4,2
374 044	Waldbrohl, Stadt	930	+36,8	145	x	2 627	+53,6
374 048	Wiehl, Stadt	2 061	-24,5	181	-0,5	3 979	-22,6
374 052	Wipperfürth, Stadt	1 758	+31,2	200	+55,0	3 619	+37,8
<b>378 000</b>	<b>Rhein.-Berg. Kreis</b>	<b>31 285</b>	<b>+5,3</b>	<b>3 716</b>	<b>+16,7</b>	<b>74 423</b>	<b>+1,5</b>
378 004	Bergisch Gladbach, Stadt	12 162	+1,8	1 874	+19,0	24 342	+1,1
378 008	Burscheid, Stadt	1 675	+26,4	216	-7,3	3 139	+18,5
378 012	Kürten	1 086	-2,5	61	+134,6	2 596	-7,5
378 016	Leichlingen (Rhld.), Stadt	1 701	-23,1	126	+260,0	18 329	-8,4
378 020	Odenthal	4 092	+63,4	148	+6,5	7 438	+58,3
378 024	Overath, Stadt	1 874	-16,5	445	-1,1	3 999	-5,2
378 028	Rösrath, Stadt	3 477	+4,8	265	+6,4	6 150	-1,9
378 032	Wermelskirchen, Stadt	5 218	+3,4	581	+22,1	8 430	-2,4
<b>382 000</b>	<b>Rhein-Sieg-Kreis</b>	<b>76 716</b>	<b>-3,8</b>	<b>9 112</b>	<b>+3,4</b>	<b>170 272</b>	<b>-3,4</b>
382 004	Alfter	2 224	+19,1	75	+47,1	5 025	-2,8
382 008	Bad Honnef, Stadt	9 705	-23,2	787	-3,4	19 770	-23,2
382 012	Bornheim, Stadt	2 760	-14,1	202	+14,1	9 911	-0,4
382 016	Eitorf	1 871	+9,7	40	+14,3	3 103	-3,3
382 020	Hennef (Sieg), Stadt	7 631	+16,2	622	+13,9	31 249	+3,0
382 024	Königswinter, Stadt	16 459	-8,0	1 892	-1,4	28 145	-9,4
382 028	Lohmar, Stadt	1 737	-2,4	164	-14,1	2 521	-8,8
382 032	Meckenheim, Stadt	1 630	+21,0	164	-18,8	3 077	+18,5
382 036	Much	2 518	-26,4	274	-17,2	5 070	-30,2
382 040	Neunkirchen-Seelscheid	.	.	.	.	.	.
382 044	Niederkassel, Stadt	2 225	+0,1	487	+4,3	3 868	-0,3
382 048	Rheinbach, Stadt	4 524	+14,2	658	+10,4	7 181	+9,9
382 052	Ruppichteroth	.	.	.	.	.	.
382 056	Sankt Augustin, Stadt	1 492	-1,6	55	-9,8	3 022	+4,9
382 060	Siegburg, Stadt	7 889	-3,9	1 281	-10,4	16 103	+11,2
382 064	Swisttal	1 259	-32,5	181	-4,7	6 606	-26,8
382 068	Troisdorf, Stadt	8 980	+11,2	2 102	+26,6	18 150	+21,3
382 072	Wachtberg	1 669	+23,6	84	-2,3	3 330	+39,6
382 076	Windeck	1 256	+12,8	26	-3,7	2 417	+4,5
<b>300 000</b>	<b>Reg.-Bez. Köln</b>	<b>996 877</b>	<b>+3,5</b>	<b>234 116</b>	<b>+7,8</b>	<b>1 992 791</b>	<b>+1,2</b>
	<b>Kreisfreie Städte</b>						
<b>512 000</b>	<b>Bottrop</b>	<b>4 863</b>	<b>-6,6</b>	<b>876</b>	<b>-8,1</b>	<b>10 360</b>	<b>-4,8</b>
<b>513 000</b>	<b>Gelsenkirchen</b>	<b>18 022</b>	<b>+6,9</b>	<b>3 028</b>	<b>+3,5</b>	<b>49 033</b>	<b>+0,7</b>
<b>515 000</b>	<b>Münster</b>	<b>80 172</b>	<b>-5,8</b>	<b>6 331</b>	<b>-2,2</b>	<b>171 751</b>	<b>-8,1</b>

Anmerkungen Seite 44

## Noch: 3.1 Leistung der Beherbergungsstätten nach Verwaltungsbezirken

Januar bis Februar 2017

Amtliche Schlüsselnummer	Verwaltungsbezirk	Übernachtungen		Mittlere Aufenthaltsdauer <sup>2)</sup>		Mittlere Auslastung der angebotenen Betten <sup>3)</sup>
		ausländischer Gäste	Veränderung <sup>1)</sup>	aller Gäste	ausländischer Gäste	
<b>370 000</b>	<b>Kreis Heinsberg</b>	<b>3 578</b>	<b>-8,4</b>	<b>2,3</b>	<b>2,5</b>	<b>28,1</b>
370 004	Erkelenz, Stadt	812	-27,9	2,2	2,7	32,1
370 008	Gangelt	449	-4,1	2,3	3,2	21,8
370 012	Geilenkirchen, Stadt	715	-2,1	2,5	3,3	20,8
370 016	Heinsberg, Stadt	538	+97,8	1,9	1,9	28,7
370 020	Hückelhoven, Stadt	306	-36,5	1,9	1,8	29,6
370 024	Selfkant	.	.	.	.	.
370 028	Übach-Palenberg, Stadt	-	-	3,0	-	29,2
370 032	Waldfeucht	.	.	.	.	.
370 036	Wassenberg, Stadt	195	+15,4	1,9	1,6	22,1
370 040	Wegberg, Stadt	494	-19,0	2,7	2,8	31,7
<b>374 000</b>	<b>Oberbergischer Kreis</b>	<b>8 553</b>	<b>+54,2</b>	<b>3,4</b>	<b>2,8</b>	<b>32,9</b>
374 004	Bergneustadt, Stadt	283	+56,4	2,0	2,3	26,3
374 008	Engelskirchen	56	-49,1	8,3	1,6	76,4
374 012	Gummersbach, Stadt	4 388	+46,4	2,0	2,5	29,5
374 016	Hückeswagen, Stadt	538	+46,6	2,9	4,0	29,4
374 020	Lindlar	651	+58,0	2,7	4,4	20,6
374 024	Marienhöhe	490	+26,9	2,1	2,3	23,0
374 028	Morsbach	19	-69,4	2,4	1,0	24,5
374 032	Nümbrecht	58	-67,0	4,3	2,2	44,1
374 036	Radevormwald, Stadt	29	-54,0	3,3	1,3	27,4
374 040	Reichshof	234	+157,1	10,9	7,8	60,7
374 044	Waldbröl, Stadt	557	x	2,8	3,8	13,1
374 048	Wiehl, Stadt	554	+48,5	1,9	3,1	15,6
374 052	Wipperfürth, Stadt	696	+128,2	2,1	3,5	19,2
<b>378 000</b>	<b>Rhein.-Berg. Kreis</b>	<b>7 833</b>	<b>+10,9</b>	<b>2,4</b>	<b>2,1</b>	<b>34,6</b>
378 004	Bergisch Gladbach, Stadt	3 416	+10,1	2,0	1,8	35,1
378 008	Burscheid, Stadt	466	-37,9	1,9	2,2	28,1
378 012	Kürten	96	+95,9	2,4	1,6	26,3
378 016	Leichlingen (Rhld.), Stadt	734	+39,3	10,8	5,8	60,6
378 020	Odenthal	286	-1,4	1,8	1,9	29,9
378 024	Overath, Stadt	1 232	+13,5	2,1	2,8	19,8
378 028	Rösrath, Stadt	456	+14,6	1,8	1,7	38,2
378 032	Wermelskirchen, Stadt	1 147	+33,5	1,6	2,0	25,4
<b>382 000</b>	<b>Rhein-Sieg-Kreis</b>	<b>20 944</b>	<b>+11,0</b>	<b>2,2</b>	<b>2,3</b>	<b>31,0</b>
382 004	Alfter	164	+54,7	2,3	2,2	44,6
382 008	Bad Honnef, Stadt	1 976	-6,4	2,0	2,5	29,9
382 012	Bornheim, Stadt	825	-2,9	3,6	4,1	30,3
382 016	Eitorf	76	+4,1	1,7	1,9	19,4
382 020	Hennef (Sieg), Stadt	1 131	-21,8	4,1	1,8	49,7
382 024	Königswinter, Stadt	3 235	-6,5	1,7	1,7	26,4
382 028	Lohmar, Stadt	281	-19,9	1,5	1,7	20,2
382 032	Meckenheim, Stadt	292	-15,6	1,9	1,8	26,6
382 036	Much	687	-25,0	2,0	2,5	27,1
382 040	Neunkirchen-Seelscheid	.	.	.	.	.
382 044	Niederkassel, Stadt	1 152	-0,5	1,7	2,4	30,6
382 048	Rheinbach, Stadt	837	-12,1	1,6	1,3	40,1
382 052	Ruppichteroth	.	.	.	.	.
382 056	Sankt Augustin, Stadt	223	+38,5	2,0	4,1	42,8
382 060	Siegburg, Stadt	4 985	+40,1	2,0	3,9	39,1
382 064	Swisttal	257	-17,1	5,2	1,4	13,1
382 068	Troisdorf, Stadt	4 576	+65,2	2,0	2,2	42,5
382 072	Wachtberg	167	+10,6	2,0	2,0	23,1
382 076	Windeck	47	-52,0	1,9	1,8	13,0
<b>300 000</b>	<b>Reg.-Bez. Köln</b>	<b>474 937</b>	<b>+5,8</b>	<b>2,0</b>	<b>2,0</b>	<b>37,6</b>
	<b>Kreisfreie Städte</b>					
<b>512 000</b>	<b>Bottrop</b>	<b>1 905</b>	<b>-1,2</b>	<b>2,1</b>	<b>2,2</b>	<b>29,1</b>
<b>513 000</b>	<b>Gelsenkirchen</b>	<b>6 093</b>	<b>-4,7</b>	<b>2,7</b>	<b>2,0</b>	<b>39,0</b>
<b>515 000</b>	<b>Münster</b>	<b>11 538</b>	<b>-8,5</b>	<b>2,1</b>	<b>1,8</b>	<b>37,0</b>

Anmerkungen Seite 44

## Noch: 3.1 Leistung der Beherbergungsstätten nach Verwaltungsbezirken

Januar bis Februar 2017

Amtliche Schlüsselnummer	Verwaltungsbezirk	Ankünfte				Übernachtungen	
		aller Gäste	Veränderung <sup>1)</sup>	ausländischer Gäste	Veränderung <sup>1)</sup>	aller Gäste	Veränderung <sup>1)</sup>
<b>554 000</b>	<b>Kreis Borken</b>	<b>41 041</b>	<b>-0,7</b>	<b>5 340</b>	<b>+3,9</b>	<b>77 747</b>	<b>-4,0</b>
554 004	Ahaus, Stadt	3 616	+5,3	425	-3,2	6 268	-20,2
554 008	Bocholt, Stadt	6 412	-0,7	1 042	+13,6	12 730	-6,2
554 012	Borken, Stadt	5 706	-10,7	364	+4,6	12 651	-10,6
554 016	Gescher, Stadt	1 727	+58,2	54	+116,0	2 348	+35,8
554 020	Gronau (Westf.), Stadt	5 000	+3,5	1 006	+1,2	11 033	+15,5
554 024	Heek	.	.	.	.	.	.
554 028	Heiden	.	.	.	.	.	.
554 032	Isselburg, Stadt	1 286	-20,7	754	-15,8	2 057	-4,9
554 036	Legden	4 350	-1,3	559	+55,7	7 646	-7,1
554 040	Raesfeld	1 386	+9,9	87	+26,1	2 356	-5,8
554 044	Reken	2 215	+47,9	115	+64,3	3 939	+40,4
554 048	Rhede, Stadt	930	+3,4	141	-7,2	1 411	-1,0
554 052	Schöppingen	932	-10,6	98	-60,8	1 690	-36,3
554 056	Stadtlohn, Stadt	321	+15,9	4	+100,0	835	+28,9
554 060	Südlohn	1 411	-9,4	168	+15,1	2 258	-10,0
554 064	Velen, Stadt	1 995	-29,0	203	+20,1	3 761	-18,6
554 068	Vreden, Stadt	2 219	+31,5	245	+0,4	3 643	+53,0
<b>558 000</b>	<b>Kreis Coesfeld</b>	<b>22 180</b>	<b>-5,4</b>	<b>1 502</b>	<b>-1,7</b>	<b>89 122</b>	<b>-1,5</b>
558 004	Ascheberg	2 265	-14,4	286	-5,0	4 117	-4,8
558 008	Billerbeck, Stadt	2 858	-2,9	217	-12,5	6 478	-17,5
558 012	Coesfeld, Stadt	4 149	-12,6	238	-23,0	6 967	-1,4
558 016	Dülmen, Stadt	2 468	+12,5	195	+15,4	5 937	+20,4
558 020	Havixbeck	433	+25,1	83	+112,8	1 168	+13,2
558 024	Lüdinghausen, Stadt	941	+19,0	59	+43,9	1 669	+33,4
558 028	Nordkirchen	.	.	.	.	.	.
558 032	Nottuln	1 763	-36,3	125	-10,1	3 221	-39,5
558 036	Olfen, Stadt	621	+38,9	26	-48,0	1 067	+83,3
558 040	Rosendahl	.	.	.	.	.	.
558 044	Senden	3 051	+8,4	243	+34,3	5 129	+8,3
<b>562 000</b>	<b>Kreis Recklinghausen</b>	<b>46 094</b>	<b>+4,3</b>	<b>5 904</b>	<b>-9,5</b>	<b>87 697</b>	<b>+7,3</b>
562 004	Castrop-Rauxel, Stadt	5 090	+15,2	480	+2,6	9 208	+15,9
562 008	Datteln, Stadt	5 010	+5,0	182	+188,9	11 371	+11,5
562 012	Dorsten, Stadt	3 396	-2,5	352	-15,2	7 394	+0,7
562 014	Gladbeck, Stadt	7 308	+3,0	2 459	-23,8	11 710	+8,8
562 016	Haltern am See, Stadt	8 193	-4,6	255	+0,8	15 264	-6,7
562 020	Herten, Stadt	2 669	+22,3	254	+26,4	4 200	+10,9
562 024	Marl, Stadt	3 100	-3,4	252	-27,2	6 313	-
562 028	Oer-Erkenschwick, Stadt	2 405	-7,2	21	-60,4	5 163	+8,6
562 032	Recklinghausen, Stadt	8 133	+16,8	1 507	+8,9	15 120	+22,9
562 036	Waltrup, Stadt	790	-11,6	142	+21,4	1 954	-0,9
<b>566 000</b>	<b>Kreis Steinfurt</b>	<b>38 296</b>	<b>+11,6</b>	<b>3 286</b>	<b>+5,6</b>	<b>96 767</b>	<b>+15,4</b>
566 004	Altenberge	1 411	-7,0	13	-58,1	2 068	-13,5
566 008	Emsdetten, Stadt	2 393	+30,2	175	+92,3	4 324	+30,6
566 012	Greven, Stadt	3 104	+17,9	233	-4,1	5 118	+15,8
566 016	Hörstel, Stadt	4 332	+65,9	335	+104,3	8 545	+62,1
566 020	Hopsten	.	.	.	.	.	.
566 024	Horstmar, Stadt	399	-18,9	4	-	948	-16,0
566 028	Ibbenbüren, Stadt	4 238	+4,4	339	-17,3	6 785	+3,4
566 032	Ladbergen	1 537	-5,1	163	-25,6	2 205	-3,3
566 036	Laer	298	-4,5	10	-16,7	595	-24,6
566 040	Lengerich, Stadt	863	+8,8	74	-2,6	2 406	+3,8
566 044	Lienen	446	+3,5	91	+44,4	2 226	+33,5
566 048	Lotte	.	.	.	.	.	.
566 052	Metelen	.	.	.	.	.	.
566 056	Mettingen	837	+16,7	36	+56,5	7 710	+8,1
566 060	Neuenkirchen	341	-15,4	15	-11,8	1 300	+31,6
566 064	Nordwalde	.	.	.	.	.	.
566 068	Ochtrup, Stadt	796	-11,2	148	-26,7	1 271	-9,1
566 072	Recke	374	+9,4	4	-80,0	1 633	+28,5
566 076	Rheine, Stadt	5 748	-	916	+6,9	16 557	+11,8
566 080	Saerbeck	1 466	-3,1	34	+36,0	3 125	+5,1
566 084	Steinfurt, Stadt	1 361	+4,8	47	-2,1	2 993	+11,9
566 088	Tecklenburg, Stadt	5 315	+14,4	411	-17,3	18 887	+20,9
566 092	Westerkappeln	334	-18,5	13	-62,9	714	-36,3
566 096	Wettringen	830	+109,1	156	+225,0	2 164	+71,6

Anmerkungen Seite 44

## Noch: 3.1 Leistung der Beherbergungsstätten nach Verwaltungsbezirken

Januar bis Februar 2017

Amtliche Schlüsselnummer	Verwaltungsbezirk	Übernachtungen		Mittlere Aufenthaltsdauer <sup>2)</sup>		Mittlere Auslastung der angebotenen Betten <sup>3)</sup>
		ausländischer Gäste	Veränderung <sup>1)</sup>	aller Gäste	ausländischer Gäste	
<b>554 000</b>	<b>Kreis Borken</b>	<b>12 524</b>	<b>+8,6</b>	<b>1,9</b>	<b>2,3</b>	<b>24,7</b>
554 004	Ahaus, Stadt	799	-14,7	1,7	1,9	18,5
554 008	Bocholt, Stadt	2 513	+22,0	2,0	2,4	35,3
554 012	Borken, Stadt	2 037	+26,8	2,2	5,6	30,7
554 016	Gescher, Stadt	78	+129,4	1,4	1,4	31,0
554 020	Gronau (Westf.), Stadt	3 023	+7,5	2,2	3,0	25,4
554 024	Heek	.	.	.	.	.
554 028	Heiden	.	.	.	.	.
554 032	Isselburg, Stadt	1 094	-11,3	1,6	1,5	25,3
554 036	Legden	700	+58,4	1,8	1,3	22,1
554 040	Raesfeld	127	+23,3	1,7	1,5	23,6
554 044	Reken	264	+131,6	1,8	2,3	21,0
554 048	Rhede, Stadt	163	-16,8	1,5	1,2	24,5
554 052	Schöppingen	229	-74,6	1,8	2,3	12,1
554 056	Stadtlohn, Stadt	144	x	2,6	36,0	33,7
554 060	Südlohn	311	+22,0	1,6	1,9	24,1
554 064	Velen, Stadt	463	+30,1	1,9	2,3	16,9
554 068	Vreden, Stadt	446	+28,5	1,6	1,8	27,8
<b>558 000</b>	<b>Kreis Coesfeld</b>	<b>3 526</b>	<b>+3,6</b>	<b>4,0</b>	<b>2,3</b>	<b>39,9</b>
558 004	Ascheberg	554	-0,7	1,8	1,9	20,0
558 008	Billerbeck, Stadt	399	-23,6	2,3	1,8	33,9
558 012	Coesfeld, Stadt	367	-24,5	1,7	1,5	35,6
558 016	Dülmen, Stadt	960	+63,8	2,4	4,9	23,7
558 020	Havixbeck	175	-19,4	2,7	2,1	10,9
558 024	Lüdinghausen, Stadt	92	+104,4	1,8	1,6	15,6
558 028	Nordkirchen	.	.	.	.	.
558 032	Nottuln	245	-5,4	1,8	2,0	17,3
558 036	Olfen, Stadt	35	-47,0	1,7	1,3	32,3
558 040	Rosendahl	.	.	.	.	.
558 044	Senden	665	+8,7	1,7	2,7	22,5
<b>562 000</b>	<b>Kreis Recklinghausen</b>	<b>11 501</b>	<b>-3,0</b>	<b>1,9</b>	<b>1,9</b>	<b>33,1</b>
562 004	Castrop-Rauxel, Stadt	931	-10,9	1,8	1,9	31,2
562 008	Datteln, Stadt	681	+300,6	2,3	3,7	56,7
562 012	Dorsten, Stadt	1 176	-25,7	2,2	3,3	26,0
562 014	Gladbeck, Stadt	3 740	-14,9	1,6	1,5	43,6
562 016	Haltern am See, Stadt	459	+17,7	1,9	1,8	27,5
562 020	Herten, Stadt	478	+2,8	1,6	1,9	32,1
562 024	Marl, Stadt	558	-20,3	2,0	2,2	25,2
562 028	Oer-Erkenschwick, Stadt	23	-68,1	2,1	1,1	19,1
562 032	Recklinghausen, Stadt	2 971	+10,5	1,9	2,0	43,7
562 036	Waltrip, Stadt	484	+38,3	2,5	3,4	38,5
<b>566 000</b>	<b>Kreis Steinfurt</b>	<b>9 653</b>	<b>+19,3</b>	<b>2,5</b>	<b>2,9</b>	<b>30,0</b>
566 004	Altenberge	47	-85,9	1,5	3,6	18,2
566 008	Emsdetten, Stadt	591	+62,8	1,8	3,4	17,8
566 012	Greven, Stadt	391	-7,3	1,6	1,7	22,1
566 016	Hörstel, Stadt	1 138	+170,3	2,0	3,4	34,9
566 020	Hopsten	.	.	.	.	.
566 024	Horstmar, Stadt	4	-	2,4	1,0	29,2
566 028	Ibbenbüren, Stadt	478	-12,6	1,6	1,4	25,7
566 032	Ladbergen	232	-20,3	1,4	1,4	19,2
566 036	Laer	20	-75,9	2,0	2,0	13,3
566 040	Lengerich, Stadt	376	+6,2	2,8	5,1	23,6
566 044	Lienen	1 368	+79,8	5,0	15,0	29,9
566 048	Lotte	.	.	.	.	.
566 052	Metelen	.	.	.	.	.
566 056	Mettingen	99	+120,0	9,2	2,8	60,3
566 060	Neuenkirchen	679	+91,3	3,8	45,3	22,4
566 064	Nordwalde	.	.	.	.	.
566 068	Ochtrup, Stadt	186	-40,4	1,6	1,3	21,1
566 072	Recke	4	-90,9	4,4	1,0	22,2
566 076	Rheine, Stadt	1 804	+20,0	2,9	2,0	34,7
566 080	Saerbeck	56	+19,1	2,1	1,6	26,3
566 084	Steinfurt, Stadt	152	-37,7	2,2	3,2	21,1
566 088	Tecklenburg, Stadt	843	-40,9	3,6	2,1	41,0
566 092	Westerkappeln	20	-81,8	2,1	1,5	24,7
566 096	Wettringen	841	+171,3	2,6	5,4	28,5

Anmerkungen Seite 44

## Noch: 3.1 Leistung der Beherbergungsstätten nach Verwaltungsbezirken

Januar bis Februar 2017

Amtliche Schlüsselnummer	Verwaltungsbezirk	Ankünfte				Übernachtungen	
		aller Gäste	Veränderung <sup>1)</sup>	ausländischer Gäste	Veränderung <sup>1)</sup>	aller Gäste	Veränderung <sup>1)</sup>
<b>570 000</b>	<b>Kreis Warendorf</b>	<b>20 014</b>	<b>+5,8</b>	<b>2 365</b>	<b>+23,2</b>	<b>51 864</b>	<b>+7,3</b>
570 004	Ahlen, Stadt	2 081	+26,7	413	+79,6	4 420	+35,3
570 008	Beckum, Stadt	1 938	+15,2	320	+27,5	4 356	+0,5
570 012	Beelen	333	+8,5	21	-4,5	912	+39,4
570 016	Drensteinfurt, Stadt	589	-18,4	32	+39,1	885	-17,3
570 020	Ennigerloh, Stadt	1 097	+14,2	224	+54,5	2 432	+22,5
570 024	Everswinkel	408	+14,9	8	-52,9	1 077	+13,4
570 028	Oelde, Stadt	2 337	-6,2	615	+11,0	5 778	+9,7
570 032	Ostbevern	1 881	-10,0	104	-36,2	2 552	-20,3
570 036	Sassenberg, Stadt	441	+2,3	31	-22,5	1 329	+40,0
570 040	Sendenhorst, Stadt	1 674	+17,8	172	+37,6	7 501	+7,7
570 044	Telgte, Stadt	1 863	-13,3	122	+23,2	8 621	-11,7
570 048	Wadersloh	543	+162,3	9	-10,0	1 321	+112,7
570 052	Warendorf, Stadt	4 829	+8,5	294	+22,5	10 680	+14,6
<b>500 000</b>	<b>Reg.-Bez. Münster</b>	<b>270 682</b>	<b>+0,5</b>	<b>28 632</b>	<b>+0,2</b>	<b>634 341</b>	<b>+0,4</b>
<b>711 000</b>	<b>Kreisfreie Stadt Bielefeld</b>	<b>52 212</b>	<b>+19,1</b>	<b>6 015</b>	<b>+24,3</b>	<b>99 603</b>	<b>+21,4</b>
<b>754 000</b>	<b>Kreis Gütersloh</b>	<b>38 285</b>	<b>-1,6</b>	<b>5 896</b>	<b>-1,0</b>	<b>79 304</b>	<b>+3,4</b>
754 004	Borgholzhausen, Stadt	.	.	.	.	.	.
754 008	Gütersloh, Stadt	10 895	+1,8	2 491	+4,0	24 440	+8,2
754 012	Halle (Westf.), Stadt	4 401	-20,4	374	+6,3	8 117	-15,9
754 016	Harsewinkel, Stadt	4 515	-2,4	1 315	+2,8	8 216	-4,0
754 020	Herzebrock-Clarholz	676	-7,4	122	+14,0	1 410	+12,0
754 024	Langenberg	.	.	.	.	.	.
754 028	Rheda-Wiedenbrück, Stadt	6 430	+8,5	587	+20,0	12 123	+10,4
754 032	Rietberg, Stadt	2 987	+6,6	265	-11,7	4 971	+12,0
754 036	Schloß Holte-Stukenbrock, Stadt	2 586	+0,2	234	-16,1	7 302	+21,1
754 040	Steinhagen	1 611	+13,3	11	-57,7	2 269	-8,6
754 044	Verl, Stadt	1 422	+9,6	210	-14,3	5 325	+2,8
754 048	Versmold, Stadt	810	-47,8	18	+12,5	1 565	-38,7
754 052	Werther (Westf.), Stadt	1 613	+2,3	261	-41,6	2 860	+9,8
<b>758 000</b>	<b>Kreis Herford</b>	<b>12 881</b>	<b>-0,9</b>	<b>990</b>	<b>-13,5</b>	<b>51 602</b>	<b>+1,8</b>
758 004	Bünde, Stadt	1 867	-2,1	128	+20,8	3 817	-5,8
758 008	Enger, Stadt	.	.	.	.	.	.
758 012	Herford, Stadt	3 550	+5,9	440	-5,6	6 227	+14,5
758 016	Hiddenhausen	1 700	-5,6	120	-54,2	2 936	-10,1
758 020	Kirchlengern	.	.	.	.	.	.
758 024	Löhne, Stadt	947	-17,7	21	-44,7	17 573	-3,0
758 028	Rödinghausen	1 220	+28,6	7	-22,2	3 028	+50,0
758 032	Spenge, Stadt	.	.	.	.	.	.
758 036	Vlotho, Stadt	3 047	-13,5	253	-2,7	16 934	-2,4
<b>762 000</b>	<b>Kreis Höxter</b>	<b>27 563</b>	<b>+4,4</b>	<b>914</b>	<b>-10,8</b>	<b>141 404</b>	<b>-4,3</b>
762 004	Bad Driburg, Stadt	10 174	+4,6	228	+7,0	98 337	-3,2
762 008	Beverungen, Stadt	2 192	-3,0	146	+24,8	5 181	-
762 012	Borgentreich, Stadt	110	+358,3	.	.	564	+95,2
762 016	Brakel, Stadt	2 778	+37,8	63	+75,0	6 806	+25,1
762 020	Höxter, Stadt	3 999	-4,8	188	-40,3	12 745	-14,4
762 024	Marienmünster, Stadt	362	+9,0	10	-44,4	929	-10,2
762 028	Nieheim, Stadt	556	-49,6	25	-44,4	2 482	-33,1
762 032	Steinheim, Stadt	527	+9,6	28	+300,0	1 159	+32,3
762 036	Warburg, Stadt	6 050	+16,7	150	+80,7	11 009	-6,7
762 040	Willebadessen, Stadt	815	-24,4	76	-60,2	2 192	-25,0
<b>766 000</b>	<b>Kreis Lippe</b>	<b>44 615</b>	<b>-3,3</b>	<b>3 851</b>	<b>-14,4</b>	<b>186 605</b>	<b>-2,2</b>
766 004	Augustdorf	.	.	.	.	.	.
766 008	Bad Salzuflen, Stadt	17 168	-8,8	1 613	-19,0	104 467	-5,0
766 012	Barntrup, Stadt	.	.	.	.	.	.
766 016	Blomberg, Stadt	1 667	+19,0	147	-5,8	2 657	+13,0
766 020	Detmold, Stadt	6 586	-2,4	711	-20,2	12 008	-6,2
766 024	Dörentrup	934	+92,2	10	-28,6	2 838	+201,9
766 028	Extertal	801	+2,2	45	+45,2	4 519	+7,6
766 032	Horn-Bad Meinberg, Stadt	10 539	-2,6	953	-0,8	45 644	-1,5

Anmerkungen Seite 44

## Noch: 3.1 Leistung der Beherbergungsstätten nach Verwaltungsbezirken

Januar bis Februar 2017

Amtliche Schlüsselnummer	Verwaltungsbezirk	Übernachtungen		Mittlere Aufenthaltsdauer <sup>2)</sup>		Mittlere Auslastung der angebotenen Betten <sup>3)</sup>
		ausländischer Gäste	Veränderung <sup>1)</sup>	aller Gäste	ausländischer Gäste	
<b>570 000</b>	<b>Kreis Warendorf</b>	<b>6 941</b>	<b>+28,4</b>	<b>2,6</b>	<b>2,9</b>	<b>28,7</b>
570 004	Ahlen, Stadt	1 003	+99,8	2,1	2,4	25,6
570 008	Beckum, Stadt	954	-27,1	2,2	3,0	29,8
570 012	Beelen	80	-20,8	2,7	3,8	26,0
570 016	Drensteinfurt, Stadt	67	+148,1	1,5	2,1	20,1
570 020	Ennigerloh, Stadt	511	+44,8	2,2	2,3	23,0
570 024	Everswinkel	15	-58,3	2,6	1,9	13,3
570 028	Oelde, Stadt	2 512	+50,4	2,5	4,1	26,5
570 032	Ostbevern	122	-62,9	1,4	1,2	14,4
570 036	Sassenberg, Stadt	85	+4,9	3,0	2,7	17,9
570 040	Sendenhorst, Stadt	479	+58,6	4,5	2,8	53,0
570 044	Telgte, Stadt	224	+63,5	4,6	1,8	55,1
570 048	Wadersloh	122	+369,2	2,4	13,6	21,7
570 052	Warendorf, Stadt	767	+43,6	2,2	2,6	26,6
<b>500 000</b>	<b>Reg.-Bez. Münster</b>	<b>63 681</b>	<b>+4,0</b>	<b>2,3</b>	<b>2,2</b>	<b>32,9</b>
<b>711 000</b>	<b>Kreisfreie Stadt Bielefeld</b>	<b>16 956</b>	<b>+42,3</b>	<b>1,9</b>	<b>2,8</b>	<b>37,5</b>
<b>754 000</b>	<b>Kreis Gütersloh</b>	<b>15 652</b>	<b>+0,4</b>	<b>2,1</b>	<b>2,7</b>	<b>31,1</b>
754 004	Borgholzhausen, Stadt	.	.	.	.	.
754 008	Gütersloh, Stadt	5 477	+11,0	2,2	2,2	36,7
754 012	Halle (Westf.), Stadt	748	-3,1	1,8	2,0	28,4
754 016	Harsewinkel, Stadt	2 655	-1,1	1,8	2,0	27,7
754 020	Herzebrock-Clarholz	277	+11,2	2,1	2,3	24,9
754 024	Langenberg	.	.	.	.	.
754 028	Rheda-Wiedenbrück, Stadt	1 107	+33,7	1,9	1,9	34,9
754 032	Rietberg, Stadt	449	-19,5	1,7	1,7	30,2
754 036	Schloß Holte-Stukenbrock, Stadt	1 439	-2,0	2,8	6,1	27,0
754 040	Steinhagen	46	-68,9	1,4	4,2	29,3
754 044	Verl, Stadt	2 955	-5,9	3,7	14,1	42,4
754 048	Versmold, Stadt	37	+48,0	1,9	2,1	16,3
754 052	Werther (Westf.), Stadt	450	-39,5	1,8	1,7	25,5
<b>758 000</b>	<b>Kreis Herford</b>	<b>2 306</b>	<b>+6,9</b>	<b>4,0</b>	<b>2,3</b>	<b>34,1</b>
758 004	Bünde, Stadt	215	+21,5	2,0	1,7	28,0
758 008	Enger, Stadt	-	-	-	-	-
758 012	Herford, Stadt	970	+24,0	1,8	2,2	21,6
758 016	Hiddenhausen	227	-48,6	1,7	1,9	22,3
758 020	Kirchlengern	.	.	.	.	.
758 024	Löhne, Stadt	103	-33,1	18,6	4,9	78,9
758 028	Rödinghausen	132	x	2,5	18,9	23,6
758 032	Spenge, Stadt	.	.	.	.	.
758 036	Vlotho, Stadt	603	+4,0	5,6	2,4	34,2
<b>762 000</b>	<b>Kreis Höxter</b>	<b>2 510</b>	<b>-19,4</b>	<b>5,1</b>	<b>2,7</b>	<b>39,6</b>
762 004	Bad Driburg, Stadt	543	-24,4	9,7	2,4	63,1
762 008	Beverungen, Stadt	351	+47,5	2,4	2,4	19,8
762 012	Borgentreich, Stadt	-	-	5,1	-	18,1
762 016	Brakel, Stadt	443	+133,2	2,4	7,0	26,8
762 020	Höxter, Stadt	390	-43,1	3,2	2,1	23,0
762 024	Mariemünster, Stadt	31	-86,6	2,6	3,1	12,0
762 028	Nieheim, Stadt	154	-29,4	4,5	6,2	8,3
762 032	Steinheim, Stadt	165	x	2,2	5,9	16,4
762 036	Warburg, Stadt	280	+11,6	1,8	1,9	29,3
762 040	Willebadessen, Stadt	153	-73,1	2,7	2,0	19,2
<b>766 000</b>	<b>Kreis Lippe</b>	<b>8 841</b>	<b>-6,9</b>	<b>4,2</b>	<b>2,3</b>	<b>35,9</b>
766 004	Augustdorf	.	.	.	.	.
766 008	Bad Salzuflen, Stadt	3 116	-28,3	6,1	1,9	50,3
766 012	Barntrup, Stadt	.	.	.	.	.
766 016	Blomberg, Stadt	297	+0,7	1,6	2,0	24,2
766 020	Detmold, Stadt	1 408	-17,3	1,8	2,0	27,3
766 024	Dörentrup	12	-47,8	3,0	1,2	18,9
766 028	Extetal	181	+2,8	5,6	4,0	27,1
766 032	Horn-Bad Meinberg, Stadt	2 440	+36,4	4,3	2,6	35,3

Anmerkungen Seite 44

## Noch: 3.1 Leistung der Beherbergungsstätten nach Verwaltungsbezirken

Januar bis Februar 2017

Amtliche Schlüsselnummer	Verwaltungsbezirk	Ankünfte				Übernachtungen	
		aller Gäste	Veränderung <sup>1)</sup>	ausländischer Gäste	Veränderung <sup>1)</sup>	aller Gäste	Veränderung <sup>1)</sup>
	<b>Noch: Kreis Lippe</b>						
766 036	Kalletal	415	+54,9	38	x	975	+122,6
766 040	Lage, Stadt	863	+16,0	21	+61,5	2 345	+4,3
766 044	Lemgo, Stadt	2 349	-3,3	187	-16,5	4 255	+5,1
766 048	Leopoldshöhe	323	+23,3	7	-61,1	648	+6,9
766 052	Lügde, Stadt	908	+6,9	20	-42,9	1 552	+4,2
766 056	Oerlinghausen, Stadt	988	-0,2	31	-20,5	2 228	-1,3
766 060	Schieder-Schwalenberg, Stadt	889	-28,5	68	-44,7	2 060	-23,0
766 064	Schlangen	-	-100,0	-	-	-	-100,0
<b>770 000</b>	<b>Kreis Minden-Lübbecke</b>	<b>38 020</b>	<b>-0,3</b>	<b>3 870</b>	<b>+22,3</b>	<b>195 418</b>	<b>-4,9</b>
770 004	Bad Oeynhausen, Stadt	17 305	-3,9	1 156	+20,3	137 536	-6,2
770 008	Espelkamp, Stadt	1 356	-2,4	146	-13,1	3 139	+3,8
770 012	Hille	714	+13,0	219	+76,6	2 321	+22,1
770 016	Hüllhorst	.	.	.	.	.	.
770 020	Lübbecke, Stadt	.	.	.	.	.	.
770 024	Minden, Stadt	7 235	-2,8	1 163	-10,7	12 314	+3,4
770 028	Petershagen, Stadt	1 736	-25,6	69	-39,5	12 071	-19,4
770 032	Porta Westfalica, Stadt	2 922	+67,3	241	+85,4	4 812	+52,0
770 036	Preußisch-Oldendorf, Stadt	2 602	-8,7	52	-39,5	14 247	-11,1
770 040	Rahden, Stadt	1 053	-6,7	39	-36,1	2 475	-2,3
770 044	Stemwede	966	-0,4	134	+44,1	2 633	+16,4
<b>774 000</b>	<b>Kreis Paderborn</b>	<b>51 592</b>	<b>+9,7</b>	<b>8 654</b>	<b>+65,5</b>	<b>137 300</b>	<b>+2,3</b>
774 004	Altenbeken	.	.	.	.	.	.
774 008	Bad Lippspringe, Stadt	11 746	+2,0	481	+10,6	51 876	+3,7
774 012	Borchen	1 329	+3,1	47	-6,0	7 103	+2,9
774 016	Büren, Stadt	4 373	-	283	+7,6	8 566	-14,6
774 020	Delbrück, Stadt	2 000	-7,3	380	-17,9	3 406	-13,9
774 024	Hövelhof	1 370	+8,3	199	+19,2	4 123	+4,1
774 028	Lichtenau, Stadt	84	-28,2	15	-44,4	348	+1,5
774 032	Paderborn, Stadt	24 707	+10,7	3 322	+43,6	42 389	+16,3
774 036	Salzkotten, Stadt	.	.	.	.	.	.
774 040	Bad Wünnenberg, Stadt	5 622	+59,4	3 881	+170,1	18 791	-12,7
<b>700 000</b>	<b>Reg.-Bez. Detmold</b>	<b>265 168</b>	<b>+4,6</b>	<b>30 190</b>	<b>+16,8</b>	<b>891 236</b>	<b>+0,4</b>
	<b>Kreisfreie Städte</b>						
<b>911 000</b>	<b>Bochum</b>	<b>56 711</b>	<b>+3,6</b>	<b>10 534</b>	<b>+31,6</b>	<b>91 939</b>	<b>-2,0</b>
<b>913 000</b>	<b>Dortmund</b>	<b>111 999</b>	<b>-1,3</b>	<b>23 214</b>	<b>+2,7</b>	<b>189 117</b>	<b>-0,7</b>
<b>914 000</b>	<b>Hagen</b>	<b>14 575</b>	<b>-0,7</b>	<b>1 475</b>	<b>+6,0</b>	<b>39 748</b>	<b>-1,1</b>
<b>915 000</b>	<b>Hamm</b>	<b>15 101</b>	<b>+14,2</b>	<b>1 612</b>	<b>+32,0</b>	<b>22 670</b>	<b>+15,9</b>
<b>916 000</b>	<b>Herne</b>	<b>5 506</b>	<b>-0,9</b>	<b>311</b>	<b>-17,9</b>	<b>11 083</b>	<b>+7,5</b>
<b>954 000</b>	<b>Ennepe-Ruhr-Kreis</b>	<b>25 885</b>	<b>+2,7</b>	<b>3 045</b>	<b>+12,1</b>	<b>74 913</b>	<b>+1,5</b>
954 004	Breckerfeld, Stadt	.	.	.	.	.	.
954 008	Ennepetal, Stadt	.	.	.	.	.	.
954 012	Gevelsberg, Stadt	1 548	+13,0	44	-65,1	2 542	+17,5
954 016	Hattingen, Stadt	6 204	-1,5	396	-8,5	29 100	+0,5
954 020	Herdecke, Stadt	5 159	+18,9	749	+44,3	8 367	+21,7
954 024	Schwelm, Stadt	3 526	-2,6	865	+68,0	6 220	+0,7
954 028	Sprockhövel, Stadt	3 112	-11,4	178	-35,0	7 226	-5,8
954 032	Wetter (Ruhr), Stadt	1 014	-5,8	113	+4,6	2 013	-7,1
954 036	Witten, Stadt	3 533	+8,6	425	-1,2	6 586	+10,9
<b>958 000</b>	<b>Hochsauerlandkreis</b>	<b>261 297</b>	<b>+17,9</b>	<b>107 129</b>	<b>+21,9</b>	<b>766 803</b>	<b>+10,8</b>
958 004	Arnsberg, Stadt	11 349	+32,2	1 254	+38,4	28 757	+3,2
958 008	Bestwig	5 130	+18,2	1 341	+46,9	12 810	+15,7
958 012	Brilon, Stadt	6 589	+24,6	1 466	+30,4	19 895	+13,8
958 016	Eslohe (Sauerland)	4 569	-13,4	316	+177,2	19 000	+14,1
958 020	Hallenberg, Stadt	7 400	+24,2	2 638	+20,7	15 592	+26,3
958 024	Marsberg, Stadt	1 416	+6,6	398	+8,4	2 870	-0,1
958 028	Medebach, Stadt	44 506	+2,3	21 239	+6,4	162 245	-0,6
958 032	Meschede, Stadt	8 157	+4,0	1 799	+60,6	17 351	+6,6
958 036	Olsberg, Stadt	13 166	+19,4	4 652	+30,7	35 747	+11,9
958 040	Schmallenberg, Stadt	37 133	+22,8	10 197	+24,4	125 792	+11,9
958 044	Sundern (Sauerland), Stadt	12 503	+7,0	759	+4,4	25 825	+8,6
958 048	Winterberg, Stadt	109 379	+26,3	61 070	+25,3	300 919	+17,5

Anmerkungen Seite 44

## Noch: 3.1 Leistung der Beherbergungsstätten nach Verwaltungsbezirken

Januar bis Februar 2017

Amtliche Schlüsselnummer	Verwaltungsbezirk	Übernachtungen		Mittlere Aufenthaltsdauer <sup>2)</sup>		Mittlere Auslastung der angebotenen Betten <sup>3)</sup>
		ausländischer Gäste	Veränderung <sup>1)</sup>	aller Gäste	ausländischer Gäste	
	<b>Noch: Kreis Lippe</b>					
766 036	Kalletal	237	x	2,3	6,2	7,4
766 040	Lage, Stadt	147	x	2,7	7,0	19,9
766 044	Lemgo, Stadt	590	+19,0	1,8	3,2	23,4
766 048	Leopoldshöhe	49	-25,8	2,0	7,0	22,9
766 052	Lügde, Stadt	36	-58,6	1,7	1,8	8,5
766 056	Oerlinghausen, Stadt	120	-25,9	2,3	3,9	22,3
766 060	Schieder-Schwalenberg, Stadt	208	-36,0	2,3	3,1	12,9
766 064	Schlangen	-	-	-	-	-
<b>770 000</b>	<b>Kreis Minden-Lübbecke</b>	<b>8 267</b>	<b>-0,7</b>	<b>5,1</b>	<b>2,1</b>	<b>50,2</b>
770 004	Bad Oeynhausen, Stadt	2 293	-32,9	7,9	2,0	68,5
770 008	Espelkamp, Stadt	422	-18,4	2,3	2,9	29,6
770 012	Hille	616	+77,5	3,3	2,8	26,8
770 016	Hüllhorst	.	.	.	.	.
770 020	Lübbecke, Stadt	.	.	.	.	.
770 024	Minden, Stadt	1 888	-6,0	1,7	1,6	29,4
770 028	Petershagen, Stadt	493	-17,6	7,0	7,1	32,1
770 032	Porta Westfalica, Stadt	374	+34,5	1,6	1,6	21,9
770 036	Preußisch-Oldendorf, Stadt	207	-58,4	5,5	4,0	38,0
770 040	Rahden, Stadt	186	+26,5	2,4	4,8	24,7
770 044	Stemwede	479	+149,5	2,7	3,6	23,0
<b>774 000</b>	<b>Kreis Paderborn</b>	<b>17 268</b>	<b>+15,6</b>	<b>2,7</b>	<b>2,0</b>	<b>43,4</b>
774 004	Altenbeken	.	.	.	.	.
774 008	Bad Lippspringe, Stadt	1 291	+13,6	4,4	2,7	66,0
774 012	Borchen	235	+49,7	5,3	5,0	45,3
774 016	Büren, Stadt	671	-0,6	2,0	2,4	29,2
774 020	Delbrück, Stadt	602	-26,2	1,7	1,6	28,1
774 024	Hövelhof	721	-7,3	3,0	3,6	27,2
774 028	Lichtenau, Stadt	114	-21,9	4,1	7,6	5,8
774 032	Paderborn, Stadt	7 844	+57,8	1,7	2,4	34,8
774 036	Salzkotten, Stadt	.	.	.	.	.
774 040	Bad Wünnenberg, Stadt	5 683	-6,3	3,3	1,5	59,4
<b>700 000</b>	<b>Reg.-Bez. Detmold</b>	<b>71 800</b>	<b>+9,6</b>	<b>3,4</b>	<b>2,4</b>	<b>39,5</b>
	<b>Kreisfreie Städte</b>					
<b>911 000</b>	<b>Bochum</b>	<b>16 655</b>	<b>+16,7</b>	<b>1,6</b>	<b>1,6</b>	<b>39,2</b>
<b>913 000</b>	<b>Dortmund</b>	<b>38 882</b>	<b>+0,7</b>	<b>1,7</b>	<b>1,7</b>	<b>44,5</b>
<b>914 000</b>	<b>Hagen</b>	<b>3 017</b>	<b>+2,5</b>	<b>2,7</b>	<b>2,0</b>	<b>44,8</b>
<b>915 000</b>	<b>Hamm</b>	<b>2 412</b>	<b>+37,7</b>	<b>1,5</b>	<b>1,5</b>	<b>29,5</b>
<b>916 000</b>	<b>Herne</b>	<b>479</b>	<b>-28,5</b>	<b>2,0</b>	<b>1,5</b>	<b>32,2</b>
<b>954 000</b>	<b>Ennepe-Ruhr-Kreis</b>	<b>5 960</b>	<b>+8,2</b>	<b>2,9</b>	<b>2,0</b>	<b>39,1</b>
954 004	Breckerfeld, Stadt	.	.	.	.	.
954 008	Ennepetal, Stadt	.	.	.	.	.
954 012	Gevelsberg, Stadt	55	-77,4	1,6	1,3	39,5
954 016	Hattingen, Stadt	1 907	+49,2	4,7	4,8	46,2
954 020	Herdecke, Stadt	846	+51,1	1,6	1,1	37,0
954 024	Schwelm, Stadt	1 307	+133,0	1,8	1,5	31,4
954 028	Sprockhövel, Stadt	288	-41,2	2,3	1,6	34,3
954 032	Wetter (Ruhr), Stadt	198	+4,8	2,0	1,8	23,3
954 036	Witten, Stadt	911	-5,5	1,9	2,1	27,7
<b>958 000</b>	<b>Hochsauerlandkreis</b>	<b>317 396</b>	<b>+15,8</b>	<b>2,9</b>	<b>3,0</b>	<b>49,9</b>
958 004	Arnsberg, Stadt	1 963	+10,8	2,5	1,6	37,4
958 008	Bestwig	3 664	+64,6	2,5	2,7	26,9
958 012	Brilon, Stadt	3 111	+19,2	3,0	2,1	27,1
958 016	Eslohe (Sauerland)	810	+164,7	4,2	2,6	32,6
958 020	Hallenberg, Stadt	5 725	+26,0	2,1	2,2	53,3
958 024	Marsberg, Stadt	966	-0,2	2,0	2,4	18,0
958 028	Medebach, Stadt	87 001	+5,3	3,6	4,1	70,2
958 032	Meschede, Stadt	3 890	+41,6	2,1	2,2	25,8
958 036	Olsberg, Stadt	9 706	+26,6	2,7	2,1	47,6
958 040	Schmallenberg, Stadt	28 042	+15,6	3,4	2,8	48,2
958 044	Sundern (Sauerland), Stadt	1 697	-3,2	2,1	2,2	29,5
958 048	Winterberg, Stadt	170 821	+19,7	2,8	2,8	58,6

Anmerkungen Seite 44



## Noch: 3.1 Leistung der Beherbergungsstätten nach Verwaltungsbezirken

Januar bis Februar 2017

Amtliche Schlüsselnummer	Verwaltungsbezirk	Ankünfte				Übernachtungen	
		aller Gäste	Veränderung <sup>1)</sup>	ausländischer Gäste	Veränderung <sup>1)</sup>	aller Gäste	Veränderung <sup>1)</sup>
<b>962 000</b>	<b>Märkischer Kreis</b>	<b>27 169</b>	<b>-0,6</b>	<b>2 841</b>	<b>-5,1</b>	<b>56 200</b>	<b>-2,9</b>
962 004	Altena, Stadt	1 746	-0,5	100	+7,5	3 867	-8,9
962 008	Balve, Stadt	2 098	-13,5	106	+21,8	4 758	-4,7
962 012	Halver, Stadt	.	.	.	.	.	.
962 016	Hemer, Stadt	960	+27,2	37	+85,0	7 573	-3,9
962 020	Herscheid	.	.	.	.	.	.
962 024	Iserlohn, Stadt	6 906	-0,8	793	-19,5	11 414	+6,6
962 028	Kierspe, Stadt	326	+5,2	24	+4,3	828	+23,8
962 032	Lüdenscheid, Stadt	6 753	-1,5	1 168	-11,4	11 940	-9,1
962 036	Meinerzhagen, Stadt	2 558	-11,4	88	+95,6	4 550	-24,7
962 040	Menden (Sauerland), Stadt	1 390	+20,3	75	+53,1	2 537	+37,7
962 044	Nachrodt-Wiblingwerde	1 437	+16,5	65	-	2 635	+25,2
962 048	Neuenrade, Stadt	1 323	-8,8	170	+36,0	2 348	-8,1
962 052	Plettenberg, Stadt	1 002	+4,6	140	-4,8	2 162	-16,0
962 056	Schalksmühle	-	-	-	-	-	-
962 060	Werdohl, Stadt	420	+11,1	35	+40,0	1 062	+32,8
<b>966 000</b>	<b>Kreis Olpe</b>	<b>28 964</b>	<b>+7,5</b>	<b>6 085</b>	<b>+8,0</b>	<b>60 625</b>	<b>+8,9</b>
966 004	Attendorn, Stadt	6 872	-5,0	1 081	+3,7	12 327	-2,7
966 008	Drolshagen, Stadt	1 325	+2,2	105	+20,7	2 209	-8,7
966 012	Finnentrop	1 884	+113,8	71	+61,4	3 819	+112,5
966 016	Kirchhundem	3 005	+12,5	601	+126,8	6 384	+6,0
966 020	LenneStadt, Stadt	9 322	+9,6	3 634	+6,2	23 572	+11,0
966 024	Olpe, Stadt	4 797	+8,8	408	-30,5	9 029	+10,2
966 028	Wenden	1 759	-9,9	185	+0,5	3 285	-2,0
<b>970 000</b>	<b>Kreis Siegen-Wittgenstein</b>	<b>32 774</b>	<b>+3,0</b>	<b>7 683</b>	<b>+6,3</b>	<b>112 090</b>	<b>+3,6</b>
970 004	Bad Berleburg, Stadt	4 899	+24,2	996	+76,3	47 386	+5,5
970 008	Burbach	1 927	+37,8	173	-25,1	5 395	+19,2
970 012	Erndtebrück	.	.	.	.	.	.
970 016	Freudenberg, Stadt	1 886	+12,0	475	+4,2	3 089	+7,9
970 020	Hilchenbach, Stadt	2 432	+6,1	285	+9,6	15 327	+7,9
970 024	Kreuztal, Stadt	854	+38,4	61	-	2 408	+49,8
970 028	Bad Laasphe, Stadt	5 694	-3,8	3 616	+0,7	12 369	-6,1
970 032	Netphen, Stadt	1 174	+2,7	94	-40,9	2 782	+21,4
970 036	Neunkirchen	.	.	.	.	.	.
970 040	Siegen, Stadt	9 644	-8,5	1 644	+3,6	16 347	-5,7
970 044	Wilnsdorf	3 526	-1,4	242	+23,5	5 683	-6,1
<b>974 000</b>	<b>Kreis Soest</b>	<b>49 912</b>	<b>+5,0</b>	<b>4 283</b>	<b>+4,9</b>	<b>203 224</b>	<b>-</b>
974 004	Anröchte	.	.	.	.	.	.
974 008	Bad Sassendorf	12 222	+18,7	827	+19,7	72 896	+0,6
974 012	Ense	.	.	.	.	.	.
974 016	Erwitte, Stadt	3 997	-10,7	75	-23,5	23 504	-4,5
974 020	Geseke, Stadt	2 143	-17,4	237	-36,1	3 188	-16,5
974 024	Lippetal	109	-3,5	38	-24,0	233	-35,3
974 028	Lippstadt, Stadt	8 395	+0,1	1 422	+23,3	36 326	-4,6
974 032	Möhnesee	5 362	-3,2	144	-23,4	22 865	+0,5
974 036	Rüthen, Stadt	2 138	+3,9	112	+51,4	4 333	-5,3
974 040	Soest, Stadt	8 686	+27,1	786	+10,4	15 465	+15,7
974 044	Warstein, Stadt	2 115	-2,6	413	-12,5	12 492	+19,5
974 048	Welver	367	+50,4	2	x	760	+13,1
974 052	Werl, Stadt	3 388	-11,1	163	-23,5	4 943	-14,4
974 056	Wickede (Ruhr)	549	-0,4	10	-28,6	5 408	-2,4
<b>978 000</b>	<b>Kreis Unna</b>	<b>30 730</b>	<b>+1,6</b>	<b>3 254</b>	<b>-8,0</b>	<b>57 570</b>	<b>-0,6</b>
978 004	Bergkamen, Stadt	.	.	.	.	.	.
978 008	Bönen	-	-	-	-	-	-
978 012	Fröndenberg/Ruhr, Stadt	2 020	+30,7	271	+79,5	3 487	+41,3
978 016	Holzwickede	.	.	.	.	.	.
978 020	Kamen, Stadt	6 961	+1,1	635	-7,8	12 129	+1,1
978 024	Lünen, Stadt	5 331	+6,8	639	-29,5	8 579	+4,7
978 028	Schwerte, Stadt	4 397	-2,6	106	-5,4	6 767	-1,5
978 032	Selm, Stadt	1 621	+10,5	47	+113,6	6 561	-10,3
978 036	Unna, Stadt	3 547	-1,6	522	+6,3	6 409	-9,5
978 040	Werne, Stadt	3 006	-8,4	331	-13,6	7 479	-0,2
<b>900 000</b>	<b>Reg.-Bez. Arnsberg</b>	<b>660 623</b>	<b>+7,9</b>	<b>171 466</b>	<b>+16,1</b>	<b>1 685 982</b>	<b>+5,2</b>
	<b>Nordrhein-Westfalen</b>	<b>3 139 214</b>	<b>+4,8</b>	<b>723 323</b>	<b>+8,9</b>	<b>6 940 949</b>	<b>+2,3</b>

Anmerkungen Seite 44

## Noch: 3.1 Leistung der Beherbergungsstätten nach Verwaltungsbezirken

Januar bis Februar 2017

Amtliche Schlüsselnummer	Verwaltungsbezirk	Übernachtungen		Mittlere Aufenthaltsdauer <sup>2)</sup>		Mittlere Auslastung der angebotenen Betten <sup>3)</sup>
		ausländischer Gäste	Veränderung <sup>1)</sup>	aller Gäste	ausländischer Gäste	
<b>962 000</b>	<b>Märkischer Kreis</b>	<b>7 248</b>	<b>+15,1</b>	<b>2,1</b>	<b>2,6</b>	<b>25,4</b>
962 004	Altena, Stadt	234	+18,2	2,2	2,3	22,2
962 008	Balve, Stadt	912	+147,2	2,3	8,6	23,0
962 012	Halver, Stadt	.	.	.	.	.
962 016	Hemer, Stadt	49	+36,1	7,9	1,3	30,6
962 020	Herscheid	.	.	.	.	.
962 024	Iserlohn, Stadt	1 433	-10,8	1,7	1,8	33,5
962 028	Kierspe, Stadt	200	+53,8	2,5	8,3	16,7
962 032	Lüdenscheid, Stadt	2 306	-15,6	1,8	2,0	31,2
962 036	Meinerzhagen, Stadt	330	+371,4	1,8	3,8	16,9
962 040	Menden (Sauerland), Stadt	191	+132,9	1,8	2,5	19,6
962 044	Nachrodt-Wiblingwerde	261	+180,6	1,8	4,0	21,7
962 048	Neuenrade, Stadt	274	+17,6	1,8	1,6	27,1
962 052	Plettenberg, Stadt	677	-1,2	2,2	4,8	20,8
962 056	Schalksmühle	-	-	-	-	-
962 060	Werdohl, Stadt	287	x	2,5	8,2	17,1
<b>966 000</b>	<b>Kreis Olpe</b>	<b>15 713</b>	<b>+7,8</b>	<b>2,1</b>	<b>2,6</b>	<b>23,2</b>
966 004	Attendorn, Stadt	2 270	-4,7	1,8	2,1	22,7
966 008	Drolshagen, Stadt	175	+19,0	1,7	1,7	17,9
966 012	Finnentrop	179	+79,0	2,0	2,5	16,2
966 016	Kirchhundem	1 135	+68,1	2,1	1,9	17,5
966 020	Lennestadt, Stadt	10 920	+9,5	2,5	3,0	31,0
966 024	Olpe, Stadt	599	-35,6	1,9	1,5	20,2
966 028	Wenden	435	+19,5	1,9	2,4	22,4
<b>970 000</b>	<b>Kreis Siegen-Wittgenstein</b>	<b>17 056</b>	<b>+3,7</b>	<b>3,4</b>	<b>2,2</b>	<b>41,0</b>
970 004	Bad Berleburg, Stadt	2 506	+78,9	9,7	2,5	60,9
970 008	Burbach	555	-51,1	2,8	3,2	32,5
970 012	Erndtebrück	.	.	.	.	.
970 016	Freudenberg, Stadt	820	+23,5	1,6	1,7	22,7
970 020	Hilchenbach, Stadt	869	-9,9	6,3	3,0	35,5
970 024	Kreuztal, Stadt	177	-8,8	2,8	2,9	44,1
970 028	Bad Laasphe, Stadt	8 054	-3,8	2,2	2,2	38,5
970 032	Netphen, Stadt	220	-15,7	2,4	2,3	18,2
970 036	Neunkirchen	.	.	.	.	.
970 040	Siegen, Stadt	3 242	+9,5	1,7	2,0	40,0
970 044	Wilnsdorf	431	+55,6	1,6	1,8	25,1
<b>974 000</b>	<b>Kreis Soest</b>	<b>11 438</b>	<b>-0,2</b>	<b>4,1</b>	<b>2,7</b>	<b>42,3</b>
974 004	Anröchte	.	.	.	.	.
974 008	Bad Sassendorf	2 207	+24,5	6,0	2,7	62,3
974 012	Ense	.	.	.	.	.
974 016	Erwitte, Stadt	165	-58,2	5,9	2,2	49,6
974 020	Geseke, Stadt	537	+11,4	1,5	2,3	7,4
974 024	Lippetal	66	-67,3	2,1	1,7	7,8
974 028	Lippstadt, Stadt	3 789	+14,0	4,3	2,7	52,9
974 032	Möhnesee	416	+46,5	4,3	2,9	30,4
974 036	Rüthen, Stadt	429	+39,7	2,0	3,8	19,0
974 040	Soest, Stadt	1 432	-46,5	1,8	1,8	33,4
974 044	Warstein, Stadt	1 957	+34,7	5,9	4,7	45,8
974 048	Welper	8	x	2,1	4,0	16,5
974 052	Werl, Stadt	314	-28,8	1,5	1,9	35,0
974 056	Wickede (Ruhr)	20	-33,3	9,9	2,0	72,2
<b>978 000</b>	<b>Kreis Unna</b>	<b>5 213</b>	<b>-19,1</b>	<b>1,9</b>	<b>1,6</b>	<b>29,1</b>
978 004	Bergkamen, Stadt	.	.	.	.	.
978 008	Bönen	-	-	-	-	-
978 012	Fröndenberg/Ruhr, Stadt	559	+89,5	1,7	2,1	32,8
978 016	Holzwickede	.	.	.	.	.
978 020	Kamen, Stadt	991	-25,4	1,7	1,6	36,5
978 024	Lünen, Stadt	815	-37,5	1,6	1,3	24,1
978 028	Schwerte, Stadt	189	-37,2	1,5	1,8	25,9
978 032	Selm, Stadt	96	+209,7	4,0	2,0	27,7
978 036	Unna, Stadt	939	-37,4	1,8	1,8	26,8
978 040	Werne, Stadt	794	+3,0	2,5	2,4	33,4
<b>900 000</b>	<b>Reg.-Bez. Arnsberg</b>	<b>441 469</b>	<b>+12,3</b>	<b>2,6</b>	<b>2,6</b>	<b>41,9</b>
	<b>Nordrhein-Westfalen</b>	<b>1 521 935</b>	<b>+6,9</b>	<b>2,2</b>	<b>2,1</b>	<b>38,2</b>

Anmerkungen Seite 44

## 3.2 Leistung der Beherbergungsstätten nach Gemeindegruppen und Betriebsarten

Januar bis Februar 2017

Gemeindegruppe Betriebsart	Ankünfte				Übernachtungen	
	aller Gäste	Veränderung <sup>1)</sup>	ausländischer Gäste	Veränderung <sup>1)</sup>	aller Gäste	Veränderung <sup>1)</sup>
<b>Mineral-, Moor-, Sole- und Thermalbäder</b>	<b>154 046</b>	<b>+0,5</b>	<b>25 175</b>	<b>+7,9</b>	<b>705 243</b>	<b>-2,3</b>
Hotels	87 032	+0,2	18 567	+6,3	149 096	-2,4
Gasthöfe	264	-25,0	27	+92,9	714	-42,5
Pensionen	6 131	-5,4	235	-30,3	19 830	-17,8
Hotels garnis	26 483	+2,4	5 359	+11,6	52 453	+5,4
Erholungs-, Ferien-, Schulungsheime	9 381	+16,8	196	+33,3	25 048	+0,7
Ferienhäuser, -wohnungen, -zentren	539	+41,8	88	+49,2	5 106	+102,0
Hütten, Jugendherbergen u. Ä.	1 909	-23,6	235	-6,4	4 346	-14,2
Vorsorge- und Reha-Kliniken	20 290	-2,1	237	x	444 576	-2,7
Campingplätze	2 017	-4,4	231	+2,2	4 074	-14,2
<b>Heilklimatische Kurorte</b>	<b>115 832</b>	<b>+23,1</b>	<b>61 151</b>	<b>+25,2</b>	<b>337 700</b>	<b>+13,4</b>
Hotels	.	.	.	.	.	.
Gasthöfe	4 053	+31,8	1 679	+10,8	10 580	+23,2
Pensionen	.	.	.	.	.	.
Hotels garnis	.	.	.	.	.	.
Erholungs-, Ferien-, Schulungsheime	8 179	-7,3	1 135	+19,7	20 338	-13,3
Ferienhäuser, -wohnungen, -zentren	37 735	+23,3	25 405	+21,8	132 217	+12,9
Hütten, Jugendherbergen u. Ä.	4 690	+104,4	551	+264,9	11 547	+122,3
Vorsorge- und Reha-Kliniken	.	.	.	.	.	.
Campingplätze	.	.	.	.	.	.
<b>Kneippkurorte</b>	<b>18 325</b>	<b>+4,5</b>	<b>1 869</b>	<b>-18,1</b>	<b>44 145</b>	<b>+5,2</b>
Hotels	.	.	.	.	.	.
Gasthöfe	1 219	+92,3	28	+64,7	1 780	+82,2
Pensionen	397	+1,3	7	-61,1	1 081	+37,5
Hotels garnis	2 255	-7,1	418	-	3 688	-10,5
Erholungs-, Ferien-, Schulungsheime	2 333	-2,1	-	-	5 405	+4,9
Ferienhäuser, -wohnungen, -zentren	1 012	+3,5	270	-37,1	3 626	-16,4
Hütten, Jugendherbergen u. Ä.	2 751	-14,0	154	-11,0	5 563	-11,5
Vorsorge- und Reha-Kliniken	.	.	.	.	.	.
Campingplätze	.	.	.	.	.	.
<b>Kneippheilkurorte</b>	<b>77 606</b>	<b>+19,8</b>	<b>24 965</b>	<b>+33,9</b>	<b>269 614</b>	<b>+7,2</b>
Hotels	47 936	+20,7	18 054	+37,0	110 141	+8,5
Gasthöfe	7 161	+28,1	2 354	+16,8	17 559	+18,3
Pensionen	.	.	.	.	.	.
Hotels garnis	.	.	.	.	.	.
Erholungs-, Ferien-, Schulungsheime	4 191	+1,9	2	-75,0	12 372	+3,5
Ferienhäuser, -wohnungen, -zentren	6 155	+12,1	2 250	+23,8	21 084	+6,9
Hütten, Jugendherbergen u. Ä.	2 669	+59,5	200	+83,5	5 776	+59,6
Vorsorge- und Reha-Kliniken	2 772	-2,0	16	-11,1	88 521	+0,6
Campingplätze	592	+5,2	110	+34,1	1 099	+2,3
<b>Heilbäder zusammen</b>	<b>365 809</b>	<b>+10,9</b>	<b>113 160</b>	<b>+21,5</b>	<b>1 356 702</b>	<b>+3,3</b>
Hotels	192 803	+11,2	65 653	+23,0	380 441	+7,7
Gasthöfe	12 697	+31,5	4 088	+14,8	30 633	+19,5
Pensionen	15 899	+7,5	4 582	+12,1	44 252	-2,4
Hotels garnis	33 123	+4,2	6 829	+13,0	64 854	+5,3
Erholungs-, Ferien-, Schulungsheime	24 084	+3,1	1 333	+20,9	63 163	-3,5
Ferienhäuser, -wohnungen, -zentren	45 441	+21,3	28 013	+20,9	162 033	+12,7
Hütten, Jugendherbergen u. Ä.	12 019	+24,4	1 140	+66,7	27 232	+35,0
Vorsorge- und Reha-Kliniken	24 724	-1,4	253	+360,0	571 464	-2,0
Campingplätze	5 019	+9,3	1 269	+19,7	12 630	-12,5

Anmerkungen Seite 44

## Noch: 3.2 Leistung der Beherbergungsstätten nach Gemeindegruppen und Betriebsarten

Januar bis Februar 2017

Gemeindegruppe Betriebsart	Übernachtungen		Mittlere Aufenthaltsdauer <sup>2)</sup>		Mittlere Auslastung der angebotenen Betten <sup>3)</sup>
	ausländischer Gäste	Veränderung <sup>1)</sup>	aller Gäste	ausländischer Gäste	
<b>Mineral-, Moor-, Sole- und Thermalbäder</b>	<b>51 417</b>	<b>+5,1</b>	<b>4,6</b>	<b>2,0</b>	<b>51,7</b>
Hotels	30 871	+5,2	1,7	1,7	34,7
Gasthöfe	40	–	2,7	1,5	17,3
Pensionen	1 065	–36,6	3,2	4,5	19,5
Hotels garnis	14 486	+13,5	2,0	2,7	33,3
Erholungs-, Ferien-, Schulungsheime	960	+28,9	2,7	4,9	36,3
Ferienhäuser, -wohnungen, -zentren	1 679	+201,4	9,5	19,1	22,9
Hütten, Jugendherbergen u. Ä.	834	+9,7	2,3	3,5	12,2
Vorsorge- und Reha-Kliniken	1 148	–55,4	21,9	4,8	82,8
Campingplätze	334	–25,6	2,0	1,4	.
<b>Heilklimatische Kurorte</b>	<b>171 267</b>	<b>+19,6</b>	<b>2,9</b>	<b>2,8</b>	<b>55,3</b>
Hotels	.	.	.	.	.
Gasthöfe	4 045	+4,4	2,6	2,4	53,2
Pensionen	.	.	.	.	.
Hotels garnis	.	.	.	.	.
Erholungs-, Ferien-, Schulungsheime	2 349	+10,9	2,5	2,1	38,6
Ferienhäuser, -wohnungen, -zentren	89 518	+13,7	3,5	3,5	58,5
Hütten, Jugendherbergen u. Ä.	1 807	+488,6	2,5	3,3	40,3
Vorsorge- und Reha-Kliniken	.	.	.	.	.
Campingplätze	.	.	.	.	.
<b>Kneippkurorte</b>	<b>4 265</b>	<b>–32,9</b>	<b>2,4</b>	<b>2,3</b>	<b>24,8</b>
Hotels	.	.	.	.	.
Gasthöfe	70	+45,8	1,5	2,5	32,7
Pensionen	22	–68,6	2,7	3,1	15,8
Hotels garnis	754	+4,4	1,6	1,8	18,2
Erholungs-, Ferien-, Schulungsheime	–	–	2,3	–	39,3
Ferienhäuser, -wohnungen, -zentren	1 208	–44,0	3,6	4,5	13,5
Hütten, Jugendherbergen u. Ä.	230	–38,5	2,0	1,5	16,6
Vorsorge- und Reha-Kliniken	.	.	.	.	.
Campingplätze	.	.	.	.	.
<b>Kneippheilbäder</b>	<b>57 347</b>	<b>+13,3</b>	<b>3,5</b>	<b>2,3</b>	<b>45,3</b>
Hotels	39 359	+9,5	2,3	2,2	50,5
Gasthöfe	5 562	+12,8	2,5	2,4	34,3
Pensionen	.	.	.	.	.
Hotels garnis	.	.	.	.	.
Erholungs-, Ferien-, Schulungsheime	4	–50,0	3,0	2,0	30,5
Ferienhäuser, -wohnungen, -zentren	6 975	+17,9	3,4	3,1	27,0
Hütten, Jugendherbergen u. Ä.	543	+106,5	2,2	2,7	14,3
Vorsorge- und Reha-Kliniken	189	+42,1	31,9	11,8	76,7
Campingplätze	271	+78,3	1,9	2,5	.
<b>Heilbäder zusammen</b>	<b>284 296</b>	<b>+14,1</b>	<b>3,7</b>	<b>2,5</b>	<b>49,4</b>
Hotels	134 213	+15,9	2,0	2,0	42,4
Gasthöfe	9 717	+9,3	2,4	2,4	38,0
Pensionen	11 725	+9,9	2,8	2,6	26,6
Hotels garnis	17 730	+14,9	2,0	2,6	30,9
Erholungs-, Ferien-, Schulungsheime	3 313	+15,4	2,6	2,5	35,9
Ferienhäuser, -wohnungen, -zentren	99 380	+13,7	3,6	3,5	45,9
Hütten, Jugendherbergen u. Ä.	3 414	+100,4	2,3	3,0	19,7
Vorsorge- und Reha-Kliniken	1 337	–50,6	23,1	5,3	81,5
Campingplätze	3 467	–5,9	2,5	2,7	.

Anmerkungen Seite 44

## Noch: 3.2 Leistung der Beherbergungsstätten nach Gemeindegruppen und Betriebsarten

Januar bis Februar 2017

Gemeindegruppe Betriebsart	Ankünfte				Übernachtungen	
	aller Gäste	Veränderung <sup>1)</sup>	ausländischer Gäste	Veränderung <sup>1)</sup>	aller Gäste	Veränderung <sup>1)</sup>
<b>Luftkurorte</b>	<b>64 837</b>	<b>+6,2</b>	<b>11 104</b>	<b>+10,4</b>	<b>187 519</b>	<b>+6,6</b>
Hotels	29 700	+7,6	8 019	+1,1	57 245	+4,0
Gasthöfe	3 445	+25,5	650	+42,5	5 960	+19,8
Pensionen	2 868	+8,5	268	+14,5	8 197	+12,6
Hotels garnis	589	-15,0	143	-5,3	1 194	+0,3
Erholungs-, Ferien-, Schulungsheime	13 788	-7,5	51	-3,8	40 367	+0,7
Ferienhäuser, -wohnungen, -zentren	4 067	+47,8	1 514	+79,0	33 278	+20,0
Hütten, Jugendherbergen u. Ä.	8 282	+12,1	329	+41,8	17 092	+16,7
Vorsorge- und Reha-Kliniken	.	.	.	.	.	.
Campingplätze	.	.	.	.	.	.
<b>Erholungsorte</b>	<b>87 632</b>	<b>+2,3</b>	<b>13 841</b>	<b>+6,8</b>	<b>231 061</b>	<b>+3,9</b>
Hotels	43 623	+8,3	8 083	+1,8	81 044	+9,0
Gasthöfe	2 696	-0,4	592	+41,6	5 398	-8,1
Pensionen	1 596	-0,1	155	+37,2	4 394	-5,7
Hotels garnis	3 951	+9,9	621	+29,6	7 684	+7,1
Erholungs-, Ferien-, Schulungsheime	17 452	-6,9	1 002	-12,2	43 742	-2,6
Ferienhäuser, -wohnungen, -zentren	4 975	+7,2	2 974	+14,3	21 357	+25,5
Hütten, Jugendherbergen u. Ä.	10 108	-9,2	271	+95,0	20 335	-11,2
Vorsorge- und Reha-Kliniken	.	.	.	.	.	.
Campingplätze	.	.	.	.	.	.
<b>Sonstige Gemeinden</b>	<b>2 620 936</b>	<b>+4,0</b>	<b>585 218</b>	<b>+6,8</b>	<b>5 165 667</b>	<b>+1,9</b>
Hotels	1 598 117	+5,5	389 703	+8,4	2 584 817	+3,1
Gasthöfe	25 240	+13,8	2 795	+10,3	54 573	+8,8
Pensionen	16 545	-3,0	3 335	+16,5	51 937	+3,2
Hotels garnis	662 405	+4,4	150 053	+3,6	1 192 194	+4,3
Erholungs-, Ferien-, Schulungsheime	165 044	-4,4	3 629	-14,4	576 747	-4,6
Ferienhäuser, -wohnungen, -zentren	50 185	+1,3	21 386	+6,2	202 889	+2,2
Hütten, Jugendherbergen u. Ä.	77 659	-8,2	12 335	+4,1	156 947	-5,7
Vorsorge- und Reha-Kliniken	11 433	+0,2	50	-37,5	314 615	-2,3
Campingplätze	14 308	+19,9	1 932	+15,1	30 948	+9,1
<b>Nordrhein-Westfalen</b>	<b>3 139 214</b>	<b>+4,8</b>	<b>723 323</b>	<b>+8,9</b>	<b>6 940 949</b>	<b>+2,3</b>
<b>Hotels</b>	<b>1 864 243</b>	<b>+6,1</b>	<b>471 458</b>	<b>+9,9</b>	<b>3 103 547</b>	<b>+3,8</b>
<b>Gasthöfe</b>	<b>44 078</b>	<b>+18,2</b>	<b>8 125</b>	<b>+16,6</b>	<b>96 564</b>	<b>+11,4</b>
<b>Pensionen</b>	<b>36 908</b>	<b>+2,3</b>	<b>8 340</b>	<b>+14,3</b>	<b>108 780</b>	<b>+1,1</b>
<b>Hotels garnis</b>	<b>700 068</b>	<b>+4,4</b>	<b>157 646</b>	<b>+4,1</b>	<b>1 265 926</b>	<b>+4,4</b>
<b>Erholungs-, Ferien-, Schulungsheime</b>	<b>220 368</b>	<b>-4,0</b>	<b>6 015</b>	<b>-8,0</b>	<b>724 019</b>	<b>-4,1</b>
<b>Ferienhäuser, -wohnungen, -zentren</b>	<b>104 668</b>	<b>+10,9</b>	<b>53 887</b>	<b>+15,3</b>	<b>419 557</b>	<b>+8,4</b>
<b>Hütten, Jugendherbergen u. Ä.</b>	<b>108 068</b>	<b>-4,2</b>	<b>14 075</b>	<b>+9,1</b>	<b>221 606</b>	<b>-1,1</b>
<b>Vorsorge- und Reha-Kliniken</b>	<b>38 851</b>	<b>-0,9</b>	<b>304</b>	<b>+117,1</b>	<b>949 793</b>	<b>-1,9</b>
<b>Campingplätze</b>	<b>21 962</b>	<b>+15,2</b>	<b>3 473</b>	<b>+15,0</b>	<b>51 157</b>	<b>+2,1</b>

Anmerkungen Seite 44

## Noch: 3.2 Leistung der Beherbergungsstätten nach Gemeindegruppen und Betriebsarten

Januar bis Februar 2017

Gemeindegruppe Betriebsart	Übernachtungen		Mittlere Aufenthaltsdauer <sup>2)</sup>		Mittlere Auslastung der angebotenen Betten <sup>3)</sup>
	ausländischer Gäste	Veränderung <sup>1)</sup>	aller Gäste	ausländischer Gäste	
<b>Luftkurorte</b>	<b>40 652</b>	<b>+13,9</b>	<b>2,9</b>	<b>3,7</b>	<b>27,8</b>
Hotels	18 086	+1,9	1,9	2,3	26,6
Gasthöfe	1 203	+35,5	1,7	1,9	15,9
Pensionen	1 202	+18,3	2,9	4,5	19,7
Hotels garnis	277	-7,0	2,0	1,9	12,3
Erholungs-, Ferien-, Schulungsheime	242	+144,4	2,9	4,7	35,6
Ferienhäuser, -wohnungen, -zentren	18 502	+25,0	8,2	12,2	26,3
Hütten, Jugendherbergen u. Ä.	885	+94,9	2,1	2,7	20,6
Vorsorge- und Reha-Kliniken	.	.	.	.	.
Campingplätze	.	.	.	.	.
<b>Erholungsorte</b>	<b>35 654</b>	<b>+12,7</b>	<b>2,6</b>	<b>2,6</b>	<b>26,0</b>
Hotels	16 822	+4,2	1,9	2,1	27,3
Gasthöfe	1 078	+16,8	2,0	1,8	15,7
Pensionen	286	+24,3	2,8	1,8	15,1
Hotels garnis	1 904	+30,7	1,9	3,1	27,5
Erholungs-, Ferien-, Schulungsheime	1 672	-14,3	2,5	1,7	24,7
Ferienhäuser, -wohnungen, -zentren	13 015	+33,1	4,3	4,4	19,6
Hütten, Jugendherbergen u. Ä.	434	+25,4	2,0	1,6	13,4
Vorsorge- und Reha-Kliniken	.	.	.	.	.
Campingplätze	.	.	.	.	.
<b>Sonstige Gemeinden</b>	<b>1 161 333</b>	<b>+4,9</b>	<b>2,0</b>	<b>2,0</b>	<b>37,3</b>
Hotels	685 660	+6,0	1,6	1,8	35,4
Gasthöfe	9 206	+7,1	2,2	3,3	20,8
Pensionen	14 269	+15,2	3,1	4,3	25,5
Hotels garnis	308 650	+3,6	1,8	2,1	39,8
Erholungs-, Ferien-, Schulungsheime	12 932	-28,3	3,5	3,6	36,9
Ferienhäuser, -wohnungen, -zentren	97 180	+9,2	4,0	4,5	50,5
Hütten, Jugendherbergen u. Ä.	26 950	+0,9	2,0	2,2	23,2
Vorsorge- und Reha-Kliniken	2 209	-39,3	27,5	44,2	88,1
Campingplätze	4 277	-1,7	2,2	2,2	.
<b>Nordrhein-Westfalen</b>	<b>1 521 935</b>	<b>+6,9</b>	<b>2,2</b>	<b>2,1</b>	<b>38,2</b>
<b>Hotels</b>	<b>854 781</b>	<b>+7,3</b>	<b>1,7</b>	<b>1,8</b>	<b>35,6</b>
<b>Gasthöfe</b>	<b>21 204</b>	<b>+9,9</b>	<b>2,2</b>	<b>2,6</b>	<b>23,3</b>
<b>Pensionen</b>	<b>27 482</b>	<b>+13,1</b>	<b>2,9</b>	<b>3,3</b>	<b>24,7</b>
<b>Hotels garnis</b>	<b>328 561</b>	<b>+4,3</b>	<b>1,8</b>	<b>2,1</b>	<b>39,0</b>
<b>Erholungs-, Ferien-, Schulungsheime</b>	<b>18 159</b>	<b>-20,9</b>	<b>3,3</b>	<b>3,0</b>	<b>35,7</b>
<b>Ferienhäuser, -wohnungen, -zentren</b>	<b>228 077</b>	<b>+13,5</b>	<b>4,0</b>	<b>4,2</b>	<b>42,4</b>
<b>Hütten, Jugendherbergen u. Ä.</b>	<b>31 683</b>	<b>+8,5</b>	<b>2,1</b>	<b>2,3</b>	<b>21,1</b>
<b>Vorsorge- und Reha-Kliniken</b>	<b>3 579</b>	<b>-44,9</b>	<b>24,4</b>	<b>11,8</b>	<b>83,1</b>
<b>Campingplätze</b>	<b>8 409</b>	<b>-7,3</b>	<b>2,3</b>	<b>2,4</b>	.

Anmerkungen Seite 44

## 3.3 Leistung der Beherbergungsstätten nach Reisegebieten und Betriebsarten

Januar bis Februar 2017

Reisegebiet Betriebsart	Ankünfte				Übernachtungen	
	aller Gäste	Veränderung <sup>1)</sup>	ausländischer Gäste	Veränderung <sup>1)</sup>	aller Gäste	Veränderung <sup>1)</sup>
<b>Eifel und Region Aachen</b>	<b>136 380</b>	<b>+4,7</b>	<b>34 300</b>	<b>+9,2</b>	<b>321 663</b>	<b>+4,4</b>
Hotels	68 731	+7,5	22 756	+8,2	112 369	+5,1
Gasthöfe	1 520	+11,1	326	+43,0	2 811	+8,4
Pensionen	.	.	.	.	.	.
Hotels garnis	32 607	+4,8	6 211	+13,5	61 172	+8,1
Erholungs-, Ferien-, Schulungsheime	12 830	-6,2	125	-4,6	36 151	-0,2
Ferienhäuser, -wohnungen, -zentren	.	.	.	.	.	.
Hütten, Jugendherbergen u. Ä.	7 950	-14,2	438	-42,7	17 238	-11,7
Vorsorge- und Reha-Kliniken	1 873	-2,0	18	-43,8	39 417	-1,2
Campingplätze	3 059	+16,8	568	+12,9	6 879	+6,0
<b>Niederrhein</b>	<b>256 297</b>	<b>+1,2</b>	<b>51 229</b>	<b>+3,6</b>	<b>511 889</b>	<b>-</b>
Hotels	166 054	+2,0	39 958	+2,9	266 715	+3,3
Gasthöfe	5 163	+11,6	806	-7,6	10 579	+4,5
Pensionen	2 770	-14,4	212	+47,2	7 236	-10,1
Hotels garnis	42 330	+3,4	6 916	+4,3	81 755	+2,2
Erholungs-, Ferien-, Schulungsheime	.	.	.	.	.	.
Ferienhäuser, -wohnungen, -zentren	2 361	+2,1	427	+71,5	10 609	+3,7
Hütten, Jugendherbergen u. Ä.	12 474	-7,5	849	+41,3	25 290	-3,4
Vorsorge- und Reha-Kliniken	1 919	-13,0	12	-50,0	59 901	-5,8
Campingplätze	5 243	+11,7	1 104	+15,7	11 497	+9,0
<b>Münsterland</b>	<b>201 703</b>	<b>-0,7</b>	<b>18 824</b>	<b>+3,6</b>	<b>487 251</b>	<b>-0,7</b>
Hotels	123 325	+2,1	13 316	+0,8	202 834	-0,5
Gasthöfe	3 566	+12,4	254	+3,7	7 388	+5,5
Pensionen	3 896	+23,1	837	+25,3	11 283	+17,3
Hotels garnis	.	.	.	.	.	.
Erholungs-, Ferien-, Schulungsheime	.	.	.	.	.	.
Ferienhäuser, -wohnungen, -zentren	2 477	-3,2	491	+57,9	13 559	+24,4
Hütten, Jugendherbergen u. Ä.	7 243	-14,8	454	+3,4	15 072	-11,5
Vorsorge- und Reha-Kliniken	1 221	+12,0	-	-	26 894	+9,0
Campingplätze	2 419	+26,4	458	+12,5	6 692	+20,5
<b>Teutoburger Wald</b>	<b>265 168</b>	<b>+4,6</b>	<b>30 190</b>	<b>+16,8</b>	<b>891 236</b>	<b>+0,4</b>
Hotels	154 910	+3,1	22 266	+14,7	274 356	+2,1
Gasthöfe	6 027	+12,0	194	-34,7	13 724	-0,7
Pensionen	7 656	-6,5	320	-28,9	23 955	-13,1
Hotels garnis	42 583	+14,9	6 129	+23,6	77 350	+16,7
Erholungs-, Ferien-, Schulungsheime	24 651	+13,9	338	+54,3	64 055	+7,5
Ferienhäuser, -wohnungen, -zentren	1 893	+1,0	166	+88,6	14 455	+31,2
Hütten, Jugendherbergen u. Ä.	8 676	-10,2	449	+55,4	21 045	-11,9
Vorsorge- und Reha-Kliniken	17 221	-3,5	222	x	398 748	-3,4
Campingplätze	1 551	+2,6	106	-17,8	3 548	-9,6
<b>Sauerland</b>	<b>367 342</b>	<b>+13,6</b>	<b>120 338</b>	<b>+19,6</b>	<b>1 086 852</b>	<b>+7,8</b>
Hotels	165 710	+14,4	55 126	+24,5	342 862	+11,1
Gasthöfe	19 219	+22,6	5 747	+23,4	42 976	+17,6
Pensionen	.	.	.	.	.	.
Hotels garnis	.	.	.	.	.	.
Erholungs-, Ferien-, Schulungsheime	36 586	+2,7	1 706	+21,7	97 362	+2,0
Ferienhäuser, -wohnungen, -zentren	88 096	+11,4	48 553	+14,6	321 185	+6,3
Hütten, Jugendherbergen u. Ä.	15 170	+45,3	680	+153,7	33 658	+50,4
Vorsorge- und Reha-Kliniken	.	.	.	.	.	.
Campingplätze	.	.	.	.	.	.
<b>Siegerland-Wittgenstein</b>	<b>32 774</b>	<b>+3,0</b>	<b>7 683</b>	<b>+6,3</b>	<b>112 090</b>	<b>+3,6</b>
Hotels	21 284	-1,1	6 367	+0,1	38 982	-2,0
Gasthöfe	1 659	+58,8	265	+82,8	3 969	+63,7
Pensionen	712	+1,7	54	-29,9	1 800	-14,5
Hotels garnis	3 060	+5,0	640	+101,9	5 377	+20,2
Erholungs-, Ferien-, Schulungsheime	3 577	+5,8	63	-59,6	9 680	+5,2
Ferienhäuser, -wohnungen, -zentren	477	+69,8	153	+59,4	1 507	+81,3
Hütten, Jugendherbergen u. Ä.	.	.	.	.	.	.
Vorsorge- und Reha-Kliniken	1 823	+3,6	14	+40,0	50 306	+2,9
Campingplätze	.	.	.	.	.	.

Anmerkungen Seite 44

## Noch: 3.3 Leistung der Beherbergungsstätten nach Reisegebieten und Betriebsarten

Januar bis Februar 2017

Reisegebiet Betriebsart	Übernachtungen		Mittlere Aufenthaltsdauer <sup>2)</sup>		Mittlere Auslastung der angebotenen Betten <sup>3)</sup>
	ausländischer Gäste	Veränderung <sup>1)</sup>	aller Gäste	ausländischer Gäste	
<b>Eifel und Region Aachen</b>	<b>84 994</b>	<b>+10,9</b>	<b>2,4</b>	<b>2,5</b>	<b>28,3</b>
Hotels	37 698	+9,3	1,6	1,7	29,2
Gasthöfe	539	+12,8	1,8	1,7	15,0
Pensionen	.	.	.	.	.
Hotels garnis	16 244	+20,1	1,9	2,6	31,7
Erholungs-, Ferien-, Schulungsheime	424	-3,0	2,8	3,4	25,1
Ferienhäuser, -wohnungen, -zentren	.	.	.	.	.
Hütten, Jugendherbergen u. Ä.	1 129	-33,9	2,2	2,6	12,3
Vorsorge- und Reha-Kliniken	283	-55,2	21,0	15,7	82,9
Campingplätze	1 051	-19,2	2,2	1,9	.
<b>Niederrhein</b>	<b>96 286</b>	<b>+6,1</b>	<b>2,0</b>	<b>1,9</b>	<b>30,5</b>
Hotels	69 883	+6,8	1,6	1,7	29,4
Gasthöfe	1 778	-5,1	2,0	2,2	22,4
Pensionen	544	+95,7	2,6	2,6	20,9
Hotels garnis	15 594	+4,9	1,9	2,3	31,4
Erholungs-, Ferien-, Schulungsheime	.	.	.	.	.
Ferienhäuser, -wohnungen, -zentren	2 622	+98,5	4,5	6,1	22,8
Hütten, Jugendherbergen u. Ä.	1 486	+8,0	2,0	1,8	20,4
Vorsorge- und Reha-Kliniken	743	-62,0	31,2	61,9	92,3
Campingplätze	2 377	+14,4	2,2	2,2	.
<b>Münsterland</b>	<b>44 182</b>	<b>+7,7</b>	<b>2,4</b>	<b>2,3</b>	<b>32,4</b>
Hotels	26 753	+4,8	1,6	2,0	27,4
Gasthöfe	688	+7,7	2,1	2,7	17,4
Pensionen	3 076	+2,9	2,9	3,7	18,6
Hotels garnis	.	.	.	.	.
Erholungs-, Ferien-, Schulungsheime	.	.	.	.	.
Ferienhäuser, -wohnungen, -zentren	4 601	+70,0	5,5	9,4	24,2
Hütten, Jugendherbergen u. Ä.	1 010	+13,5	2,1	2,2	24,9
Vorsorge- und Reha-Kliniken	-	-	22,0	-	90,8
Campingplätze	974	+5,1	2,8	2,1	.
<b>Teutoburger Wald</b>	<b>71 800</b>	<b>+9,6</b>	<b>3,4</b>	<b>2,4</b>	<b>39,5</b>
Hotels	45 034	+9,6	1,8	2,0	30,4
Gasthöfe	3 100	-8,0	2,3	16,0	18,4
Pensionen	2 645	-14,2	3,1	8,3	18,0
Hotels garnis	13 395	+22,0	1,8	2,2	33,1
Erholungs-, Ferien-, Schulungsheime	1 307	+56,9	2,6	3,9	29,9
Ferienhäuser, -wohnungen, -zentren	2 220	+72,9	7,6	13,4	19,2
Hütten, Jugendherbergen u. Ä.	2 877	+22,6	2,4	6,4	18,3
Vorsorge- und Reha-Kliniken	970	-55,6	23,2	4,4	80,1
Campingplätze	252	-31,7	2,3	2,4	.
<b>Sauerland</b>	<b>351 795</b>	<b>+14,8</b>	<b>3,0</b>	<b>2,9</b>	<b>43,5</b>
Hotels	124 764	+22,2	2,1	2,3	42,1
Gasthöfe	13 083	+15,6	2,2	2,3	30,6
Pensionen	.	.	.	.	.
Hotels garnis	.	.	.	.	.
Erholungs-, Ferien-, Schulungsheime	3 885	+23,3	2,7	2,3	31,7
Ferienhäuser, -wohnungen, -zentren	186 291	+10,8	3,6	3,8	54,2
Hütten, Jugendherbergen u. Ä.	2 084	+212,4	2,2	3,1	18,4
Vorsorge- und Reha-Kliniken	.	.	.	.	.
Campingplätze	.	.	.	.	.
<b>Siegerland-Wittgenstein</b>	<b>17 056</b>	<b>+3,7</b>	<b>3,4</b>	<b>2,2</b>	<b>41,0</b>
Hotels	13 389	-1,6	1,8	2,1	34,8
Gasthöfe	509	+72,5	2,4	1,9	26,8
Pensionen	191	-29,3	2,5	3,5	18,3
Hotels garnis	1 453	+145,9	1,8	2,3	33,9
Erholungs-, Ferien-, Schulungsheime	398	-61,6	2,7	6,3	19,7
Ferienhäuser, -wohnungen, -zentren	536	+52,3	3,2	3,5	28,7
Hütten, Jugendherbergen u. Ä.	.	.	.	.	.
Vorsorge- und Reha-Kliniken	208	+52,9	27,6	14,9	81,6
Campingplätze	.	.	.	.	.

Anmerkungen Seite 44



## Noch: 3.3 Leistung der Beherbergungsstätten nach Reisegebieten und Betriebsarten

Januar bis Februar 2017

Reisegebiet Betriebsart	Ankünfte				Übernachtungen	
	aller Gäste	Veränderung <sup>1)</sup>	ausländischer Gäste	Veränderung <sup>1)</sup>	aller Gäste	Veränderung <sup>1)</sup>
<b>Bergisches Land</b>	<b>81 079</b>	<b>-1,4</b>	<b>12 037</b>	<b>+17,7</b>	<b>215 782</b>	<b>-1,3</b>
Hotels	48 187	+8,2	9 886	+18,0	85 037	+10,4
Gasthöfe	419	-30,5	36	+12,5	901	-33,4
Pensionen	474	-46,1	85	+46,6	2 186	-14,1
Hotels garnis	6 539	-4,7	1 166	+7,9	15 868	+4,8
Erholungs-, Ferien-, Schulungsheime	18 924	-11,6	774	+19,6	38 433	-12,5
Ferienhäuser, -wohnungen, -zentren	.	.	.	.	.	.
Hütten, Jugendherbergen u. Ä.	.	.	.	.	.	.
Vorsorge- und Reha-Kliniken	2 655	-1,9	10	+11,1	64 101	-5,1
Campingplätze	.	.	.	.	.	.
<b>Bonn und Rhein-Sieg-Kreis</b>	<b>191 380</b>	<b>+2,7</b>	<b>29 337</b>	<b>+9,1</b>	<b>367 648</b>	<b>-3,3</b>
Hotels	121 570	+7,5	20 722	+12,9	194 609	-2,6
Gasthöfe	1 685	+17,2	118	+6,3	3 091	-8,1
Pensionen	.	.	.	.	.	.
Hotels garnis	40 444	-3,7	7 270	-0,8	76 803	-2,7
Erholungs-, Ferien-, Schulungsheime	20 932	-7,2	616	+1,7	59 286	-10,5
Ferienhäuser, -wohnungen, -zentren	485	-10,7	51	-61,7	3 304	+142,1
Hütten, Jugendherbergen u. Ä.	4 651	-7,5	512	+70,7	8 944	-10,4
Vorsorge- und Reha-Kliniken	470	+0,9	1	-80,0	15 853	+2,3
Campingplätze	404	+44,8	14	x	695	+20,5
<b>Köln und Rhein-Erft-Kreis</b>	<b>575 472</b>	<b>+4,3</b>	<b>157 014</b>	<b>+6,8</b>	<b>1 058 950</b>	<b>+2,6</b>
Hotels	341 355	+6,4	98 630	+10,6	559 294	+5,3
Gasthöfe	1 620	-1,5	149	-24,0	3 472	-0,3
Pensionen	3 105	+6,7	1 562	+18,7	9 386	+14,4
Hotels garnis	193 851	+4,8	48 537	+0,9	340 357	+3,1
Erholungs-, Ferien-, Schulungsheime	10 142	-27,9	923	-41,9	80 605	-11,6
Ferienhäuser, -wohnungen, -zentren	428	-15,4	146	-29,5	3 305	-0,1
Hütten, Jugendherbergen u. Ä.	21 719	-8,5	6 990	+9,4	40 166	-6,0
Vorsorge- und Reha-Kliniken	.	.	.	.	.	.
Campingplätze	.	.	.	.	.	.
<b>Düsseldorf und Kreis Mettmann</b>	<b>504 487</b>	<b>+7,7</b>	<b>173 588</b>	<b>+8,1</b>	<b>837 915</b>	<b>+5,1</b>
Hotels	331 563	+9,3	121 373	+9,5	512 776	+4,1
Gasthöfe	.	.	.	.	.	.
Pensionen	185	-23,9	91	-22,9	382	-23,4
Hotels garnis	162 968	+6,2	50 835	+5,7	301 339	+7,9
Erholungs-, Ferien-, Schulungsheime	.	.	.	.	.	.
Ferienhäuser, -wohnungen, -zentren	329	+28,5	111	+37,0	852	-21,4
Hütten, Jugendherbergen u. Ä.	6 063	-14,1	1 078	-24,4	11 456	-6,6
Vorsorge- und Reha-Kliniken	.	.	.	.	.	.
Campingplätze	.	.	.	.	.	.
<b>Ruhrgebiet</b>	<b>476 399</b>	<b>+3,2</b>	<b>80 829</b>	<b>+5,4</b>	<b>927 608</b>	<b>+1,6</b>
Hotels	294 233	+4,2	55 207	+7,6	465 947	+3,0
Gasthöfe	2 927	+36,6	200	+16,3	6 420	+29,2
Pensionen	2 212	-12,5	107	-7,0	6 382	+0,9
Hotels garnis	119 870	+2,1	22 593	+1,6	202 953	+2,5
Erholungs-, Ferien-, Schulungsheime	31 559	+1,3	222	-33,7	102 246	-2,5
Ferienhäuser, -wohnungen, -zentren	590	+6,5	50	+100,0	5 095	-0,4
Hütten, Jugendherbergen u. Ä.	19 526	-3,5	2 351	-	38 850	-1,3
Vorsorge- und Reha-Kliniken	3 516	+3,8	6	-25,0	96 158	-1,5
Campingplätze	1 966	+7,7	93	-29,0	3 557	-19,2
<b>Bergisches Städtedreieck</b>	<b>50 733</b>	<b>+0,5</b>	<b>7 954</b>	<b>-18,8</b>	<b>122 065</b>	<b>-2,9</b>
Hotels	27 321	-2,4	5 851	-24,6	47 766	-7,2
Gasthöfe	.	.	.	.	.	.
Pensionen	.	.	.	.	.	.
Hotels garnis	15 234	+3,9	1 935	-2,3	28 564	-2,6
Erholungs-, Ferien-, Schulungsheime	6 243	-1,8	45	-6,3	26 731	-2,6
Ferienhäuser, -wohnungen, -zentren	.	.	.	.	.	.
Hütten, Jugendherbergen u. Ä.	.	.	.	.	.	.
Vorsorge- und Reha-Kliniken	.	.	.	.	.	.
Campingplätze	.	.	.	.	.	.
<b>Nordrhein-Westfalen</b>	<b>3 139 214</b>	<b>+4,8</b>	<b>723 323</b>	<b>+8,9</b>	<b>6 940 949</b>	<b>+2,3</b>
Hotels	1 864 243	+6,1	471 458	+9,9	3 103 547	+3,8
Gasthöfe	44 078	+18,2	8 125	+16,6	96 564	+11,4
Pensionen	36 908	+2,3	8 340	+14,3	108 780	+1,1
Hotels garnis	700 068	+4,4	157 646	+4,1	1 265 926	+4,4
Erholungs-, Ferien-, Schulungsheime	220 368	-4,0	6 015	-8,0	724 019	-4,1
Ferienhäuser, -wohnungen, -zentren	104 668	+10,9	53 887	+15,3	419 557	+8,4
Hütten, Jugendherbergen u. Ä.	108 068	-4,2	14 075	+9,1	221 606	-1,1
Vorsorge- und Reha-Kliniken	38 851	-0,9	304	+117,1	949 793	-1,9
Campingplätze	21 962	+15,2	3 473	+15,0	51 157	+2,1

Anmerkungen Seite 44

## Noch: 3.3 Leistung der Beherbergungsstätten nach Reisegebieten und Betriebsarten

Januar bis Februar 2017

Reisegebiet Betriebsart	Übernachtungen		Mittlere Aufenthaltsdauer <sup>2)</sup>		Mittlere Auslastung der angebotenen Betten <sup>3)</sup>
	ausländischer Gäste	Veränderung <sup>1)</sup>	aller Gäste	ausländischer Gäste	
<b>Bergisches Land</b>	<b>27 328</b>	<b>+23,2</b>	<b>2,7</b>	<b>2,3</b>	<b>34,3</b>
Hotels	20 122	+22,3	1,8	2,0	30,7
Gasthöfe	55	-46,6	2,2	1,5	14,4
Pensionen	669	+122,3	4,6	7,9	31,7
Hotels garnis	3 486	+10,2	2,4	3,0	33,7
Erholungs-, Ferien-, Schulungsheime	2 155	+38,0	2,0	2,8	24,7
Ferienhäuser, -wohnungen, -zentren	.	.	.	.	.
Hütten, Jugendherbergen u. Ä.	.	.	.	.	.
Vorsorge- und Reha-Kliniken	538	+29,3	24,1	53,8	86,6
Campingplätze	.	.	.	.	.
<b>Bonn und Rhein-Sieg-Kreis</b>	<b>57 997</b>	<b>+2,9</b>	<b>1,9</b>	<b>2,0</b>	<b>33,9</b>
Hotels	35 515	-0,5	1,6	1,7	32,4
Gasthöfe	249	+1,6	1,8	2,1	13,4
Pensionen	.	.	.	.	.
Hotels garnis	16 332	+4,7	1,9	2,2	35,5
Erholungs-, Ferien-, Schulungsheime	2 058	-6,2	2,8	3,3	34,9
Ferienhäuser, -wohnungen, -zentren	1 530	+355,4	6,8	30,0	35,7
Hütten, Jugendherbergen u. Ä.	1 283	+40,2	1,9	2,5	23,3
Vorsorge- und Reha-Kliniken	48	-77,6	33,7	48,0	94,9
Campingplätze	17	x	1,7	1,2	.
<b>Köln und Rhein-Erft-Kreis</b>	<b>301 040</b>	<b>+3,8</b>	<b>1,8</b>	<b>1,9</b>	<b>45,2</b>
Hotels	173 210	+6,8	1,6	1,8	42,6
Gasthöfe	296	-27,3	2,1	2,0	22,7
Pensionen	6 086	+28,5	3,0	3,9	52,6
Hotels garnis	100 318	+2,4	1,8	2,1	45,7
Erholungs-, Ferien-, Schulungsheime	4 354	-43,6	7,9	4,7	68,4
Ferienhäuser, -wohnungen, -zentren	2 106	+7,0	7,7	14,4	35,7
Hütten, Jugendherbergen u. Ä.	14 266	+2,6	1,8	2,0	40,2
Vorsorge- und Reha-Kliniken	.	.	.	.	.
Campingplätze	.	.	.	.	.
<b>Düsseldorf und Kreis Mettmann</b>	<b>308 925</b>	<b>+3,8</b>	<b>1,7</b>	<b>1,8</b>	<b>41,9</b>
Hotels	200 825	+3,2	1,5	1,7	41,6
Gasthöfe	.	.	.	.	.
Pensionen	170	-32,8	2,1	1,9	13,8
Hotels garnis	104 629	+5,0	1,8	2,1	43,9
Erholungs-, Ferien-, Schulungsheime	.	.	.	.	.
Ferienhäuser, -wohnungen, -zentren	436	+150,6	2,6	3,9	48,4
Hütten, Jugendherbergen u. Ä.	2 364	-12,1	1,9	2,2	26,1
Vorsorge- und Reha-Kliniken	-	-	-	-	-
Campingplätze	.	.	.	.	.
<b>Ruhrgebiet</b>	<b>145 411</b>	<b>+1,9</b>	<b>1,9</b>	<b>1,8</b>	<b>38,0</b>
Hotels	96 766	+5,0	1,6	1,8	35,9
Gasthöfe	525	+30,0	2,2	2,6	23,9
Pensionen	414	-13,2	2,9	3,9	31,1
Hotels garnis	40 557	+1,5	1,7	1,8	37,6
Erholungs-, Ferien-, Schulungsheime	1 617	-54,5	3,2	7,3	38,8
Ferienhäuser, -wohnungen, -zentren	230	-63,5	8,6	4,6	32,8
Hütten, Jugendherbergen u. Ä.	4 592	+1,3	2,0	2,0	23,0
Vorsorge- und Reha-Kliniken	488	+223,2	27,3	81,3	94,6
Campingplätze	222	-74,7	1,8	2,4	.
<b>Bergisches Städtedreieck</b>	<b>15 121</b>	<b>-16,0</b>	<b>2,4</b>	<b>1,9</b>	<b>38,0</b>
Hotels	10 822	-17,8	1,7	1,8	34,7
Gasthöfe	.	.	.	.	.
Pensionen	.	.	.	.	.
Hotels garnis	3 989	-13,5	1,9	2,1	35,7
Erholungs-, Ferien-, Schulungsheime	114	-39,7	4,3	2,5	42,6
Ferienhäuser, -wohnungen, -zentren	.	.	.	.	.
Hütten, Jugendherbergen u. Ä.	.	.	.	.	.
Vorsorge- und Reha-Kliniken	.	.	.	.	.
Campingplätze	.	.	.	.	.
<b>Nordrhein-Westfalen</b>	<b>1 521 935</b>	<b>+6,9</b>	<b>2,2</b>	<b>2,1</b>	<b>38,2</b>
Hotels	854 781	+7,3	1,7	1,8	35,6
Gasthöfe	21 204	+9,9	2,2	2,6	23,3
Pensionen	27 482	+13,1	2,9	3,3	24,7
Hotels garnis	328 561	+4,3	1,8	2,1	39,0
Erholungs-, Ferien-, Schulungsheime	18 159	-20,9	3,3	3,0	35,7
Ferienhäuser, -wohnungen, -zentren	228 077	+13,5	4,0	4,2	42,4
Hütten, Jugendherbergen u. Ä.	31 683	+8,5	2,1	2,3	21,1
Vorsorge- und Reha-Kliniken	3 579	-44,9	24,4	11,8	83,1
Campingplätze	8 409	-7,3	2,3	2,4	.

Anmerkungen Seite 44

## 3.4 Leistung der Beherbergungsstätten nach Reisegebieten und Herkunftsländern

Januar bis Februar 2017

Reisegebiet Herkunftsland (ständiger Wohnsitz)	Ankünfte		Übernachtungen			Mittlere Aufenthalts- dauer <sup>3)</sup>
	aller Gäste	Verän- derung <sup>1)</sup>	aller Gäste	Verän- derung <sup>1)</sup>	Anteil <sup>2)</sup>	
<b>Eifel und Region Aachen</b>	<b>136 380</b>	<b>+4,7</b>	<b>321 663</b>	<b>+4,4</b>	<b>100</b>	<b>2,4</b>
<b>Bundesrepublik Deutschland</b>	<b>102 080</b>	<b>+3,3</b>	<b>236 669</b>	<b>+2,3</b>	<b>73,6</b>	<b>2,3</b>
<b>Ausland</b>	<b>34 300</b>	<b>+9,2</b>	<b>84 994</b>	<b>+10,9</b>	<b>26,4</b>	<b>2,5</b>
<b>Europa</b>	<b>27 139</b>	<b>+7,7</b>	<b>69 423</b>	<b>+9,2</b>	<b>81,7</b>	<b>2,6</b>
EU-Länder	25 009	+7,2	64 929	+9,4	76,4	2,6
Belgien	7 547	+15,0	15 550	+12,6	18,3	2,1
Bulgarien	73	+52,1	223	-30,3	0,3	3,1
Dänemark	201	-2,4	281	-17,4	0,3	1,4
Estland	46	-14,8	74	+13,8	0,1	1,6
Finnland	145	-29,3	320	-11,6	0,4	2,2
Frankreich	2 248	+10,3	3 567	+9,4	4,2	1,6
Griechenland	96	-10,3	205	-42,9	0,2	2,1
Republik Irland	209	+14,2	365	+11,3	0,4	1,7
Italien	827	+11,0	1 516	+6,1	1,8	1,8
Kroatien	55	-19,1	292	+44,6	0,3	5,3
Lettland	33	+17,9	39	+18,2	-	1,2
Litauen	44	+388,9	84	x	0,1	1,9
Luxemburg	359	+24,7	595	+1,2	0,7	1,7
Malta	2	-88,9	6	-88,0	-	3,0
Niederlande	7 982	+1,0	29 413	+2,2	34,6	3,7
Österreich	738	+3,1	1 440	+26,9	1,7	2,0
Polen	670	-18,4	2 771	+30,2	3,3	4,1
Portugal	140	+42,9	320	+56,9	0,4	2,3
Rumänien	385	+11,9	1 440	+91,2	1,7	3,7
Schweden	222	-12,9	289	-19,9	0,3	1,3
Slowakische Republik	52	-21,2	86	-14,0	0,1	1,7
Slowenien	63	+142,3	207	+283,3	0,2	3,3
Spanien	461	+6,5	950	+20,6	1,1	2,1
Tschechische Republik	186	-22,2	472	+2,4	0,6	2,5
Ungarn	169	+11,9	461	+32,1	0,5	2,7
Vereinigtes Königreich	2 028	+19,6	3 822	+34,8	4,5	1,9
Zypern	28	+47,4	141	-38,2	0,2	5,0
Island	6	-57,1	8	-89,0	-	1,3
Norwegen	83	+50,9	112	+20,4	0,1	1,3
Russland	525	+34,3	1 114	-2,9	1,3	2,1
Schweiz	909	+11,5	1 394	+4,2	1,6	1,5
Türkei	289	-1,4	838	+1,0	1,0	2,9
Ukraine	51	-37,0	94	-45,7	0,1	1,8
sonstige europäische Länder	267	+18,1	934	+58,0	1,1	3,5
<b>Afrika</b>	<b>223</b>	<b>+48,7</b>	<b>904</b>	<b>+47,2</b>	<b>1,1</b>	<b>4,1</b>
Republik Südafrika	67	+123,3	140	+28,4	0,2	2,1
sonstige afrikanische Länder	156	+30,0	764	+51,3	0,9	4,9
<b>Asien</b>	<b>2 481</b>	<b>+2,9</b>	<b>6 646</b>	<b>+2,0</b>	<b>7,8</b>	<b>2,7</b>
Arabische Golfstaaten	403	-34,2	1 364	-39,8	1,6	3,4
Volksrepublik China und Hongkong	659	+9,1	1 631	+30,2	1,9	2,5
Indien	209	+48,2	691	+66,5	0,8	3,3
Israel	71	-9,0	146	-14,6	0,2	2,1
Japan	540	+14,6	791	+21,7	0,9	1,5
Südkorea	132	-1,5	357	-3,3	0,4	2,7
Taiwan	155	+198,1	212	-27,1	0,2	1,4
sonstige asiatische Länder	312	-1,9	1 454	+32,1	1,7	4,7
<b>Amerika</b>	<b>1 724</b>	<b>+10,6</b>	<b>3 008</b>	<b>+2,9</b>	<b>3,5</b>	<b>1,7</b>
Kanada	191	+57,9	338	+93,1	0,4	1,8
USA	1 283	+10,5	2 031	-6,3	2,4	1,6
sonstige nordamerikanische Länder	14	-61,1	28	-24,3	-	2,0
Mittelamerika und Karibik	44	-37,1	62	-55,1	0,1	1,4
Brasilien	102	+59,4	409	+94,8	0,5	4,0
sonstige südamerikanische Länder	90	-15,9	140	-28,9	0,2	1,6
<b>Australien</b>	<b>75</b>	<b>+33,9</b>	<b>275</b>	<b>+106,8</b>	<b>0,3</b>	<b>3,7</b>
<b>Neuseeland und Ozeanien</b>	<b>23</b>	<b>+91,7</b>	<b>46</b>	<b>+35,3</b>	<b>0,1</b>	<b>2,0</b>
<b>Ohne Angabe</b>	<b>2 635</b>	<b>+29,2</b>	<b>4 692</b>	<b>+66,7</b>	<b>5,5</b>	<b>1,8</b>

1) Veränderung gegenüber dem Vorjahreszeitraum in % – 2) Bei Übernachtungen von Gästen aus der Bundesrepublik Deutschland und dem Ausland: Anteil an allen Übernachtungen im Bundesgebiet; sonst: Anteil an allen Übernachtungen am Ausland zusammen. – 3) mittlere Aufenthaltsdauer in Tagen = Übernachtungen / Ankünfte

## Noch: 3.4 Leistung der Beherbergungsstätten nach Reisegebieten und Herkunftsländern

Januar bis Februar 2017

Reisegebiet Herkunftsland (ständiger Wohnsitz)	Ankünfte		Übernachtungen			Mittlere Aufenthalts- dauer <sup>3)</sup>
	aller Gäste	Verän- derung <sup>1)</sup>	aller Gäste	Verän- derung <sup>1)</sup>	Anteil <sup>2)</sup>	
<b>Niederrhein</b>	<b>256 297</b>	<b>+1,2</b>	<b>511 889</b>	<b>-</b>	<b>100</b>	<b>2,0</b>
<b>Bundesrepublik Deutschland</b>	<b>205 068</b>	<b>+0,6</b>	<b>415 603</b>	<b>-1,3</b>	<b>81,2</b>	<b>2,0</b>
<b>Ausland</b>	<b>51 229</b>	<b>+3,6</b>	<b>96 286</b>	<b>+6,1</b>	<b>18,8</b>	<b>1,9</b>
<b>Europa</b>	<b>41 499</b>	<b>+4,5</b>	<b>75 494</b>	<b>+9,5</b>	<b>78,4</b>	<b>1,8</b>
EU-Länder	36 174	+3,7	66 235	+10,3	68,8	1,8
Belgien	3 644	+13,6	6 345	+23,4	6,6	1,7
Bulgarien	231	+36,7	433	+10,7	0,4	1,9
Dänemark	674	+4,8	1 081	+2,3	1,1	1,6
Estland	210	-7,1	253	-44,0	0,3	1,2
Finnland	406	+9,7	717	+13,4	0,7	1,8
Frankreich	3 046	-6,7	4 725	-3,4	4,9	1,6
Griechenland	346	+25,8	600	+19,0	0,6	1,7
Republik Irland	236	-1,3	436	+10,9	0,5	1,8
Italien	2 498	+7,4	4 805	+25,3	5,0	1,9
Kroatien	117	+41,0	462	+151,1	0,5	3,9
Lettland	85	+26,9	212	+91,0	0,2	2,5
Litauen	155	+5,4	239	-20,9	0,2	1,5
Luxemburg	376	+3,3	634	+24,3	0,7	1,7
Malta	19	-26,9	47	-16,1	-	2,5
Niederlande	10 664	-0,9	17 216	+2,6	17,9	1,6
Österreich	1 816	-16,5	3 582	-7,0	3,7	2,0
Polen	2 956	+54,7	7 927	+65,6	8,2	2,7
Portugal	270	-12,3	764	-0,3	0,8	2,8
Rumänien	578	+10,5	1 586	-7,3	1,6	2,7
Schweden	645	+19,7	1 067	+22,5	1,1	1,7
Slowakische Republik	267	-8,2	737	+22,8	0,8	2,8
Slowenien	140	+19,7	275	+5,0	0,3	2,0
Spanien	1 471	-14,0	2 742	+5,6	2,8	1,9
Tschechische Republik	636	+8,3	1 399	+12,9	1,5	2,2
Ungarn	393	+6,8	941	+12,0	1,0	2,4
Vereinigtes Königreich	4 259	+2,2	6 962	-4,2	7,2	1,6
Zypern	36	+100,0	48	+17,1	-	1,3
Island	31	+40,9	37	+48,0	-	1,2
Norwegen	425	+4,9	607	-25,8	0,6	1,4
Russland	788	+28,1	1 573	+29,1	1,6	2,0
Schweiz	1 927	-5,9	3 192	-6,2	3,3	1,7
Türkei	1 119	+13,5	2 178	+4,0	2,3	1,9
Ukraine	184	-2,6	323	-0,9	0,3	1,8
sonstige europäische Länder	851	+53,9	1 349	+37,0	1,4	1,6
<b>Afrika</b>	<b>225</b>	<b>-9,6</b>	<b>533</b>	<b>-4,3</b>	<b>0,6</b>	<b>2,4</b>
Republik Südafrika	62	+21,6	91	-17,3	0,1	1,5
sonstige afrikanische Länder	163	-17,7	442	-1,1	0,5	2,7
<b>Asien</b>	<b>2 792</b>	<b>+14,0</b>	<b>6 893</b>	<b>-9,8</b>	<b>7,2</b>	<b>2,5</b>
Arabische Golfstaaten	243	+1,7	1 116	-53,7	1,2	4,6
Volksrepublik China und Hongkong	1 292	+40,0	2 480	+84,9	2,6	1,9
Indien	229	+1,3	1 114	+0,9	1,2	4,9
Israel	146	+40,4	319	+79,2	0,3	2,2
Japan	282	+4,1	596	-25,8	0,6	2,1
Südkorea	90	-29,1	178	-26,1	0,2	2,0
Taiwan	58	-31,0	84	-47,2	0,1	1,4
sonstige asiatische Länder	452	-5,0	1 006	-28,6	1,0	2,2
<b>Amerika</b>	<b>2 449</b>	<b>-2,9</b>	<b>4 727</b>	<b>-2,2</b>	<b>4,9</b>	<b>1,9</b>
Kanada	256	+92,5	513	+36,8	0,5	2,0
USA	1 949	-9,1	3 642	-7,3	3,8	1,9
sonstige nordamerikanische Länder	26	+420,0	41	+485,7	-	1,6
Mittelamerika und Karibik	55	-12,7	127	+18,7	0,1	2,3
Brasilien	91	+21,3	250	+20,2	0,3	2,7
sonstige südamerikanische Länder	72	-29,4	154	-26,7	0,2	2,1
<b>Australien</b>	<b>96</b>	<b>-14,3</b>	<b>220</b>	<b>+15,8</b>	<b>0,2</b>	<b>2,3</b>
<b>Neuseeland und Ozeanien</b>	<b>24</b>	<b>+26,3</b>	<b>39</b>	<b>+69,6</b>	<b>-</b>	<b>1,6</b>
<b>Ohne Angabe</b>	<b>4 144</b>	<b>-5,9</b>	<b>8 380</b>	<b>-1,7</b>	<b>8,7</b>	<b>2,0</b>

Anmerkungen Seite 66

## Noch: 3.4 Leistung der Beherbergungsstätten nach Reisegebieten und Herkunftsländern

Januar bis Februar 2017

Reisegebiet Herkunftsland (ständiger Wohnsitz)	Ankünfte		Übernachtungen			Mittlere Aufenthalts- dauer <sup>3)</sup>
	aller Gäste	Verän- derung <sup>1)</sup>	aller Gäste	Verän- derung <sup>1)</sup>	Anteil <sup>2)</sup>	
<b>Münsterland</b>	<b>201 703</b>	<b>-0,7</b>	<b>487 251</b>	<b>-0,7</b>	<b>100</b>	<b>2,4</b>
<b>Bundesrepublik Deutschland</b>	<b>182 879</b>	<b>-1,1</b>	<b>443 069</b>	<b>-1,4</b>	<b>90,9</b>	<b>2,4</b>
<b>Ausland</b>	<b>18 824</b>	<b>+3,6</b>	<b>44 182</b>	<b>+7,7</b>	<b>9,1</b>	<b>2,3</b>
<b>Europa</b>	<b>15 734</b>	<b>+2,9</b>	<b>36 913</b>	<b>+7,0</b>	<b>83,5</b>	<b>2,3</b>
EU-Länder	13 994	+4,5	33 311	+11,8	75,4	2,4
Belgien	802	-3,7	1 363	-4,2	3,1	1,7
Bulgarien	41	-35,9	816	+46,2	1,8	19,9
Dänemark	624	-3,4	1 048	-1,4	2,4	1,7
Estland	21	+23,5	52	+92,6	0,1	2,5
Finnland	123	-8,9	193	+10,9	0,4	1,6
Frankreich	1 210	-4,1	2 079	+5,6	4,7	1,7
Griechenland	92	+24,3	228	+7,0	0,5	2,5
Republik Irland	63	+80,0	112	+67,2	0,3	1,8
Italien	716	-10,6	1 330	-14,2	3,0	1,9
Kroatien	114	+93,2	942	+51,2	2,1	8,3
Lettland	34	+25,9	107	+132,6	0,2	3,1
Litauen	59	-1,7	113	-62,1	0,3	1,9
Luxemburg	168	+4,3	307	+14,1	0,7	1,8
Malta	16	x	25	x	0,1	1,6
Niederlande	4 628	+5,7	7 829	+1,7	17,7	1,7
Österreich	807	-7,1	1 611	-16,3	3,6	2,0
Polen	1 343	+23,1	6 120	+14,4	13,9	4,6
Portugal	126	+17,8	231	-37,9	0,5	1,8
Rumänien	242	+80,6	2 088	+163,3	4,7	8,6
Schweden	326	+4,8	597	+8,3	1,4	1,8
Slowakische Republik	103	+71,7	1 034	+265,4	2,3	10,0
Slowenien	64	-19,0	422	-10,8	1,0	6,6
Spanien	512	-	838	-5,0	1,9	1,6
Tschechische Republik	269	-4,6	1 045	+56,9	2,4	3,9
Ungarn	203	+53,8	647	+45,7	1,5	3,2
Vereinigtes Königreich	1 281	+2,2	2 127	+2,4	4,8	1,7
Zypern	7	x	7	+250,0	-	1,0
Island	2	-71,4	2	-77,8	-	1,0
Norwegen	156	-8,8	231	-12,2	0,5	1,5
Russland	275	+10,0	592	-12,2	1,3	2,2
Schweiz	826	-8,8	1 560	-9,5	3,5	1,9
Türkei	157	-13,3	319	-15,6	0,7	2,0
Ukraine	69	-16,9	211	-23,8	0,5	3,1
sonstige europäische Länder	255	-18,0	687	-50,8	1,6	2,7
<b>Afrika</b>	<b>89</b>	<b>+9,9</b>	<b>302</b>	<b>+17,5</b>	<b>0,7</b>	<b>3,4</b>
Republik Südafrika	19	-17,4	45	-10,0	0,1	2,4
sonstige afrikanische Länder	70	+20,7	257	+24,2	0,6	3,7
<b>Asien</b>	<b>756</b>	<b>+2,6</b>	<b>1 891</b>	<b>-2,2</b>	<b>4,3</b>	<b>2,5</b>
Arabische Golfstaaten	106	+63,1	207	+6,2	0,5	2,0
Volksrepublik China und Hongkong	189	-21,9	485	-32,8	1,1	2,6
Indien	78	+100,0	270	+162,1	0,6	3,5
Israel	57	+16,3	127	-3,1	0,3	2,2
Japan	88	-26,1	208	-21,5	0,5	2,4
Südkorea	49	-35,5	110	-47,1	0,2	2,2
Taiwan	42	+82,6	137	+242,5	0,3	3,3
sonstige asiatische Länder	147	+18,5	347	+29,0	0,8	2,4
<b>Amerika</b>	<b>810</b>	<b>+16,9</b>	<b>2 013</b>	<b>+19,8</b>	<b>4,6</b>	<b>2,5</b>
Kanada	62	+8,8	197	+99,0	0,4	3,2
USA	632	+21,1	1 431	+18,0	3,2	2,3
sonstige nordamerikanische Länder	2	+100,0	2	+100,0	-	1,0
Mittelamerika und Karibik	16	-20,0	60	+39,5	0,1	3,8
Brasilien	52	-11,9	210	+1,4	0,5	4,0
sonstige südamerikanische Länder	46	+35,3	113	-4,2	0,3	2,5
<b>Australien</b>	<b>92</b>	<b>+9,5</b>	<b>205</b>	<b>+23,5</b>	<b>0,5</b>	<b>2,2</b>
<b>Neuseeland und Ozeanien</b>	<b>18</b>	<b>-5,3</b>	<b>45</b>	<b>-41,6</b>	<b>0,1</b>	<b>2,5</b>
<b>Ohne Angabe</b>	<b>1 325</b>	<b>+4,9</b>	<b>2 813</b>	<b>+16,5</b>	<b>6,4</b>	<b>2,1</b>

Anmerkungen Seite 66

## Noch: 3.4 Leistung der Beherbergungsstätten nach Reisegebieten und Herkunftsländern

Januar bis Februar 2017

Reisegebiet Herkunftsland (ständiger Wohnsitz)	Ankünfte		Übernachtungen			Mittlere Aufenthalts- dauer <sup>3)</sup>
	aller Gäste	Verän- derung <sup>1)</sup>	aller Gäste	Verän- derung <sup>1)</sup>	Anteil <sup>2)</sup>	
<b>Teutoburger Wald</b>	<b>265 168</b>	<b>+4,6</b>	<b>891 236</b>	<b>+0,4</b>	<b>100</b>	<b>3,4</b>
<b>Bundesrepublik Deutschland</b>	<b>234 978</b>	<b>+3,2</b>	<b>819 436</b>	<b>-0,3</b>	<b>91,9</b>	<b>3,5</b>
<b>Ausland</b>	<b>30 190</b>	<b>+16,8</b>	<b>71 800</b>	<b>+9,6</b>	<b>8,1</b>	<b>2,4</b>
<b>Europa</b>	<b>23 005</b>	<b>+11,2</b>	<b>53 648</b>	<b>+8,1</b>	<b>74,7</b>	<b>2,3</b>
EU-Länder	19 980	+12,8	46 023	+7,9	64,1	2,3
Belgien	994	-8,1	1 569	-7,1	2,2	1,6
Bulgarien	129	-17,3	328	-39,5	0,5	2,5
Dänemark	742	-13,6	1 596	+7,3	2,2	2,2
Estland	52	-	121	-4,0	0,2	2,3
Finnland	164	-23,0	301	-20,4	0,4	1,8
Frankreich	1 513	-1,0	2 831	+8,7	3,9	1,9
Griechenland	136	+17,2	745	+119,1	1,0	5,5
Republik Irland	89	-19,8	285	-9,5	0,4	3,2
Italien	1 052	+2,7	2 000	+3,8	2,8	1,9
Kroatien	45	-10,0	252	+168,1	0,4	5,6
Lettland	51	-34,6	139	+29,9	0,2	2,7
Litauen	124	-21,5	254	-57,2	0,4	2,0
Luxemburg	117	+7,3	185	-18,9	0,3	1,6
Malta	6	-76,9	12	-78,6	-	2,0
Niederlande	6 848	+62,2	10 667	-0,5	14,9	1,6
Österreich	1 318	-5,5	2 682	-14,6	3,7	2,0
Polen	1 840	+9,4	5 096	+4,6	7,1	2,8
Portugal	206	+18,4	649	-19,9	0,9	3,2
Rumänien	329	+17,1	3 516	+5,5	4,9	10,7
Schweden	350	-11,6	596	-13,6	0,8	1,7
Slowakische Republik	166	+93,0	2 868	x	4,0	17,3
Slowenien	99	-1,0	300	+31,6	0,4	3,0
Spanien	633	+5,5	1 761	+30,5	2,5	2,8
Tschechische Republik	791	-6,4	2 369	+13,9	3,3	3,0
Ungarn	296	+18,4	671	+38,4	0,9	2,3
Vereinigtes Königreich	1 884	-9,9	4 221	+0,3	5,9	2,2
Zypern	6	-73,9	9	-79,1	-	1,5
Island	13	-48,0	30	-69,7	-	2,3
Norwegen	253	+26,5	479	+30,9	0,7	1,9
Russland	503	+11,5	1 501	+26,8	2,1	3,0
Schweiz	1 119	-6,8	2 192	-0,3	3,1	2,0
Türkei	302	-25,8	796	-18,9	1,1	2,6
Ukraine	111	-	342	+1,5	0,5	3,1
sonstige europäische Länder	724	+21,5	2 285	+28,3	3,2	3,2
<b>Afrika</b>	<b>121</b>	<b>+1,7</b>	<b>642</b>	<b>+46,2</b>	<b>0,9</b>	<b>5,3</b>
Republik Südafrika	49	+44,1	190	+115,9	0,3	3,9
sonstige afrikanische Länder	72	-15,3	452	+28,8	0,6	6,3
<b>Asien</b>	<b>1 554</b>	<b>+19,0</b>	<b>6 208</b>	<b>-19,8</b>	<b>8,6</b>	<b>4,0</b>
Arabische Golfstaaten	308	+154,5	1 800	-44,5	2,5	5,8
Volksrepublik China und Hongkong	558	+43,4	2 078	+56,8	2,9	3,7
Indien	137	-6,2	541	+46,6	0,8	3,9
Israel	41	-26,8	111	-13,3	0,2	2,7
Japan	159	-30,6	454	-12,5	0,6	2,9
Südkorea	80	+23,1	290	+36,2	0,4	3,6
Taiwan	26	-16,1	34	-26,1	-	1,3
sonstige asiatische Länder	245	-8,9	900	-52,5	1,3	3,7
<b>Amerika</b>	<b>1 530</b>	<b>+38,2</b>	<b>4 355</b>	<b>+46,7</b>	<b>6,1</b>	<b>2,8</b>
Kanada	139	+32,4	286	+28,3	0,4	2,1
USA	1 155	+49,0	3 157	+46,8	4,4	2,7
sonstige nordamerikanische Länder	20	+185,7	98	+226,7	0,1	4,9
Mittelamerika und Karibik	38	+26,7	148	+8,0	0,2	3,9
Brasilien	97	+54,0	352	+101,1	0,5	3,6
sonstige südamerikanische Länder	81	-36,2	314	+24,6	0,4	3,9
<b>Australien</b>	<b>97</b>	<b>+24,4</b>	<b>221</b>	<b>+47,3</b>	<b>0,3</b>	<b>2,3</b>
<b>Neuseeland und Ozeanien</b>	<b>20</b>	<b>+53,8</b>	<b>56</b>	<b>+75,0</b>	<b>0,1</b>	<b>2,8</b>
<b>Ohne Angabe</b>	<b>3 863</b>	<b>+52,4</b>	<b>6 670</b>	<b>+45,3</b>	<b>9,3</b>	<b>1,7</b>

Anmerkungen Seite 66

## Noch: 3.4 Leistung der Beherbergungsstätten nach Reisegebieten und Herkunftsländern

Januar bis Februar 2017

Reisegebiet Herkunftsland (ständiger Wohnsitz)	Ankünfte		Übernachtungen			Mittlere Aufenthalts- dauer <sup>3)</sup>
	aller Gäste	Verän- derung <sup>1)</sup>	aller Gäste	Verän- derung <sup>1)</sup>	Anteil <sup>2)</sup>	
<b>Sauerland</b>	<b>367 342</b>	<b>+13,6</b>	<b>1 086 852</b>	<b>+7,8</b>	<b>100</b>	<b>3,0</b>
<b>Bundesrepublik Deutschland</b>	<b>247 004</b>	<b>+10,8</b>	<b>735 057</b>	<b>+4,7</b>	<b>67,6</b>	<b>3,0</b>
<b>Ausland</b>	<b>120 338</b>	<b>+19,6</b>	<b>351 795</b>	<b>+14,8</b>	<b>32,4</b>	<b>2,9</b>
<b>Europa</b>	<b>116 411</b>	<b>+18,6</b>	<b>342 869</b>	<b>+14,5</b>	<b>97,5</b>	<b>2,9</b>
EU-Länder	114 162	+19,1	335 644	+14,9	95,4	2,9
Belgien	10 667	+14,7	30 951	+1,8	8,8	2,9
Bulgarien	123	+51,9	342	-11,2	0,1	2,8
Dänemark	2 561	-3,2	9 054	+3,9	2,6	3,5
Estland	9	+50,0	9	-65,4	-	1,0
Finnland	60	+22,4	129	+98,5	-	2,2
Frankreich	1 145	+8,4	3 248	+21,2	0,9	2,8
Griechenland	38	-26,9	121	-22,4	-	3,2
Republik Irland	45	-2,2	103	-55,6	-	2,3
Italien	898	+56,2	2 371	+75,1	0,7	2,6
Kroatien	44	+25,7	176	+81,4	0,1	4,0
Lettland	50	-15,3	292	+35,2	0,1	5,8
Litauen	31	+10,7	40	-32,2	-	1,3
Luxemburg	144	+23,1	391	+52,1	0,1	2,7
Malta	14	+250,0	27	+35,0	-	1,9
Niederlande	93 715	+21,7	273 585	+16,9	77,8	2,9
Österreich	1 157	+7,1	2 638	+15,1	0,7	2,3
Polen	778	+0,8	2 313	+27,5	0,7	3,0
Portugal	75	-12,8	360	-1,4	0,1	4,8
Rumänien	235	-28,4	1 028	-7,1	0,3	4,4
Schweden	132	-20,0	170	-50,7	-	1,3
Slowakische Republik	73	-23,2	152	-63,4	-	2,1
Slowenien	94	+64,9	225	+54,1	0,1	2,4
Spanien	299	+6,8	591	-6,3	0,2	2,0
Tschechische Republik	430	-36,5	1 147	-45,5	0,3	2,7
Ungarn	197	-7,1	1 867	+181,2	0,5	9,5
Vereinigtes Königreich	1 145	+6,2	4 190	+22,3	1,2	3,7
Zypern	3	+200,0	124	+63,2	-	41,3
Island	2	-	3	-	-	1,5
Norwegen	40	-47,4	69	-41,0	-	1,7
Russland	234	+11,4	1 216	+74,0	0,3	5,2
Schweiz	576	-10,4	1 251	-12,3	0,4	2,2
Türkei	132	-11,4	372	-0,3	0,1	2,8
Ukraine	78	+44,4	174	+52,6	-	2,2
sonstige europäische Länder	1 187	+5,0	4 140	-11,6	1,2	3,5
<b>Afrika</b>	<b>43</b>	<b>+4,9</b>	<b>121</b>	<b>+112,3</b>	<b>-</b>	<b>2,8</b>
Republik Südafrika	13	+225,0	17	+142,9	-	1,3
sonstige afrikanische Länder	30	-18,9	104	+108,0	-	3,5
<b>Asien</b>	<b>714</b>	<b>+23,7</b>	<b>2 078</b>	<b>-29,0</b>	<b>0,6</b>	<b>2,9</b>
Arabische Golfstaaten	61	-11,6	162	+51,4	-	2,7
Volksrepublik China und Hongkong	349	+125,2	1 025	+119,0	0,3	2,9
Indien	71	-7,8	345	-18,2	0,1	4,9
Israel	14	-50,0	35	-12,5	-	2,5
Japan	77	-	171	+18,8	-	2,2
Südkorea	46	+64,3	158	+43,6	-	3,4
Taiwan	7	-	8	-76,5	-	1,1
sonstige asiatische Länder	89	-34,6	174	-89,1	-	2,0
<b>Amerika</b>	<b>624</b>	<b>+11,2</b>	<b>2 193</b>	<b>+20,3</b>	<b>0,6</b>	<b>3,5</b>
Kanada	96	+24,7	368	-4,2	0,1	3,8
USA	407	+7,4	1 456	+42,7	0,4	3,6
sonstige nordamerikanische Länder	10	+11,1	51	-8,9	-	5,1
Mittelamerika und Karibik	46	+100,0	139	+78,2	-	3,0
Brasilien	40	-9,1	118	-41,6	-	3,0
sonstige südamerikanische Länder	25	-13,8	61	-26,5	-	2,4
<b>Australien</b>	<b>52</b>	<b>+79,3</b>	<b>116</b>	<b>+68,1</b>	<b>-</b>	<b>2,2</b>
<b>Neuseeland und Ozeanien</b>	<b>10</b>	<b>+25,0</b>	<b>22</b>	<b>+10,0</b>	<b>-</b>	<b>2,2</b>
<b>Ohne Angabe</b>	<b>2 484</b>	<b>+95,7</b>	<b>4 396</b>	<b>+104,5</b>	<b>1,2</b>	<b>1,8</b>

Anmerkungen Seite 66

## Noch: 3.4 Leistung der Beherbergungsstätten nach Reisegebieten und Herkunftsländern

Januar bis Februar 2017

Reisegebiet Herkunftsland (ständiger Wohnsitz)	Ankünfte		Übernachtungen			Mittlere Aufenthalts- dauer <sup>3)</sup>
	aller Gäste	Verän- derung <sup>1)</sup>	aller Gäste	Verän- derung <sup>1)</sup>	Anteil <sup>2)</sup>	
<b>Siegerland-Wittgenstein</b>	<b>32 774</b>	<b>+3,0</b>	<b>112 090</b>	<b>+3,6</b>	<b>100</b>	<b>3,4</b>
<b>Bundesrepublik Deutschland</b>	<b>25 091</b>	<b>+2,1</b>	<b>95 034</b>	<b>+3,6</b>	<b>84,8</b>	<b>3,8</b>
<b>Ausland</b>	<b>7 683</b>	<b>+6,3</b>	<b>17 056</b>	<b>+3,7</b>	<b>15,2</b>	<b>2,2</b>
<b>Europa</b>	<b>5 362</b>	<b>+7,4</b>	<b>12 238</b>	<b>+8,1</b>	<b>71,8</b>	<b>2,3</b>
EU-Länder	4 964	+8,1	11 323	+7,3	66,4	2,3
Belgien	291	+22,8	562	+11,7	3,3	1,9
Bulgarien	1	-66,7	1	-66,7	-	1,0
Dänemark	42	-33,3	69	-43,4	0,4	1,6
Estland	-	-	-	-	-	-
Finnland	12	-63,6	23	-57,4	0,1	1,9
Frankreich	193	-21,2	275	-35,6	1,6	1,4
Griechenland	27	+350,0	47	+161,1	0,3	1,7
Republik Irland	3	-50,0	4	-33,3	-	1,3
Italien	154	-21,4	239	-28,4	1,4	1,6
Kroatien	6	+200,0	7	+40,0	-	1,2
Lettland	2	x	2	x	-	1,0
Litauen	15	+114,3	26	+85,7	0,2	1,7
Luxemburg	19	+35,7	69	+137,9	0,4	3,6
Malta	-	-	-	-	-	-
Niederlande	3 097	+12,0	7 456	+6,2	43,7	2,4
Österreich	226	+5,6	473	+17,4	2,8	2,1
Polen	248	+72,2	748	+247,9	4,4	3,0
Portugal	9	+28,6	12	-53,8	0,1	1,3
Rumänien	50	-25,4	74	-51,6	0,4	1,5
Schweden	41	-18,0	75	-10,7	0,4	1,8
Slowakische Republik	14	-83,5	21	-84,7	0,1	1,5
Slowenien	25	+47,1	57	+159,1	0,3	2,3
Spanien	56	-11,1	94	-15,3	0,6	1,7
Tschechische Republik	184	+84,0	213	+18,3	1,2	1,2
Ungarn	29	-27,5	100	-20,0	0,6	3,4
Vereinigtes Königreich	219	-3,1	674	+20,8	4,0	3,1
Zypern	1	x	2	x	-	2,0
Island	1	x	2	x	-	2,0
Norwegen	23	-30,3	57	-31,3	0,3	2,5
Russland	72	+140,0	162	+174,6	0,9	2,3
Schweiz	197	-13,6	397	-11,8	2,3	2,0
Türkei	47	-16,1	146	+114,7	0,9	3,1
Ukraine	29	+38,1	94	+62,1	0,6	3,2
sonstige europäische Länder	29	-9,4	57	+1,8	0,3	2,0
<b>Afrika</b>	<b>15</b>	<b>-63,4</b>	<b>50</b>	<b>-67,1</b>	<b>0,3</b>	<b>3,3</b>
Republik Südafrika	14	+75,0	46	+84,0	0,3	3,3
sonstige afrikanische Länder	1	-97,0	4	-96,9	-	4,0
<b>Asien</b>	<b>210</b>	<b>+25,0</b>	<b>573</b>	<b>+19,9</b>	<b>3,4</b>	<b>2,7</b>
Arabische Golfstaaten	4	-42,9	6	-45,5	-	1,5
Volksrepublik China und Hongkong	64	+113,3	136	+78,9	0,8	2,1
Indien	27	-22,9	133	-33,5	0,8	4,9
Israel	2	-	6	+200,0	-	3,0
Japan	60	+76,5	117	+53,9	0,7	2,0
Südkorea	17	+13,3	76	+105,4	0,4	4,5
Taiwan	2	-	2	-	-	1,0
sonstige asiatische Länder	34	-20,9	97	+31,1	0,6	2,9
<b>Amerika</b>	<b>174</b>	<b>-38,7</b>	<b>502</b>	<b>-60,3</b>	<b>2,9</b>	<b>2,9</b>
Kanada	12	+9,1	27	+58,8	0,2	2,3
USA	122	-39,3	334	-63,7	2,0	2,7
sonstige nordamerikanische Länder	-	-	-	-	-	-
Mittelamerika und Karibik	2	-91,7	4	-97,6	-	2,0
Brasilien	27	-15,6	104	-23,5	0,6	3,9
sonstige südamerikanische Länder	11	-21,4	33	+43,5	0,2	3,0
<b>Australien</b>	<b>15</b>	<b>+66,7</b>	<b>36</b>	<b>+20,0</b>	<b>0,2</b>	<b>2,4</b>
<b>Neuseeland und Ozeanien</b>	<b>5</b>	<b>+400,0</b>	<b>24</b>	<b>+300,0</b>	<b>0,1</b>	<b>4,8</b>
<b>Ohne Angabe</b>	<b>1 902</b>	<b>+9,8</b>	<b>3 633</b>	<b>+13,9</b>	<b>21,3</b>	<b>1,9</b>

Anmerkungen Seite 66



## Noch: 3.4 Leistung der Beherbergungsstätten nach Reisegebieten und Herkunftsländern

Januar bis Februar 2017

Reisegebiet Herkunftsland (ständiger Wohnsitz)	Ankünfte		Übernachtungen			Mittlere Aufenthalts- dauer <sup>3)</sup>
	aller Gäste	Verän- derung <sup>1)</sup>	aller Gäste	Verän- derung <sup>1)</sup>	Anteil <sup>2)</sup>	
<b>Bergisches Land</b>	<b>81 079</b>	<b>-1,4</b>	<b>215 782</b>	<b>-1,3</b>	<b>100</b>	<b>2,7</b>
<b>Bundesrepublik Deutschland</b>	<b>69 042</b>	<b>-4,1</b>	<b>188 454</b>	<b>-4,1</b>	<b>87,3</b>	<b>2,7</b>
<b>Ausland</b>	<b>12 037</b>	<b>+17,7</b>	<b>27 328</b>	<b>+23,2</b>	<b>12,7</b>	<b>2,3</b>
<b>Europa</b>	<b>8 880</b>	<b>+18,4</b>	<b>20 056</b>	<b>+24,9</b>	<b>73,4</b>	<b>2,3</b>
EU-Länder	7 623	+15,7	17 612	+24,5	64,4	2,3
Belgien	879	+36,3	1 705	+52,6	6,2	1,9
Bulgarien	56	+133,3	335	+318,8	1,2	6,0
Dänemark	176	-4,3	496	+32,6	1,8	2,8
Estland	7	x	7	x	-	1,0
Finnland	74	+32,1	107	+25,9	0,4	1,4
Frankreich	638	+4,8	1 136	+7,2	4,2	1,8
Griechenland	47	+62,1	87	+10,1	0,3	1,9
Republik Irland	51	+264,3	136	+312,1	0,5	2,7
Italien	566	+3,9	1 165	+11,2	4,3	2,1
Kroatien	19	-66,7	37	-64,4	0,1	1,9
Lettland	15	-34,8	31	-24,4	0,1	2,1
Litauen	12	-45,5	21	-32,3	0,1	1,8
Luxemburg	132	+25,7	759	+39,0	2,8	5,8
Malta	2	x	6	x	-	3,0
Niederlande	2 029	+39,5	4 050	+44,1	14,8	2,0
Österreich	376	-1,6	761	+4,1	2,8	2,0
Polen	556	+10,3	1 579	+19,0	5,8	2,8
Portugal	59	-50,0	131	-30,7	0,5	2,2
Rumänien	81	+113,2	463	+50,8	1,7	5,7
Schweden	113	-35,8	337	-23,6	1,2	3,0
Slowakische Republik	140	+12,9	509	+40,6	1,9	3,6
Slowenien	55	+52,8	147	+56,4	0,5	2,7
Spanien	412	+56,7	882	+42,3	3,2	2,1
Tschechische Republik	186	-9,7	702	+20,8	2,6	3,8
Ungarn	162	+1,9	677	+13,2	2,5	4,2
Vereinigtes Königreich	780	-3,9	1 346	-9,2	4,9	1,7
Zypern	-	-	-	-	-	-
Island	5	+66,7	6	-14,3	-	1,2
Norwegen	96	+152,6	169	+259,6	0,6	1,8
Russland	192	+40,1	348	+34,9	1,3	1,8
Schweiz	567	+17,6	1 062	+13,7	3,9	1,9
Türkei	169	+56,5	377	+37,6	1,4	2,2
Ukraine	62	+148,0	113	+175,6	0,4	1,8
sonstige europäische Länder	166	+36,1	369	+4,8	1,4	2,2
<b>Afrika</b>	<b>49</b>	<b>-35,5</b>	<b>158</b>	<b>-25,8</b>	<b>0,6</b>	<b>3,2</b>
Republik Südafrika	18	+20,0	55	+83,3	0,2	3,1
sonstige afrikanische Länder	31	-49,2	103	-43,7	0,4	3,3
<b>Asien</b>	<b>1 632</b>	<b>+89,3</b>	<b>3 907</b>	<b>+54,5</b>	<b>14,3</b>	<b>2,4</b>
Arabische Golfstaaten	31	-22,5	121	+26,0	0,4	3,9
Volksrepublik China und Hongkong	1 099	+112,2	2 345	+67,3	8,6	2,1
Indien	109	+19,8	426	+14,2	1,6	3,9
Israel	78	+239,1	120	+140,0	0,4	1,5
Japan	102	+30,8	265	-5,7	1,0	2,6
Südkorea	127	+337,9	338	+482,8	1,2	2,7
Taiwan	6	-25,0	11	-15,4	-	1,8
sonstige asiatische Länder	80	+6,7	281	+9,8	1,0	3,5
<b>Amerika</b>	<b>614</b>	<b>+12,7</b>	<b>1 648</b>	<b>+17,0</b>	<b>6,0</b>	<b>2,7</b>
Kanada	37	-11,9	124	+49,4	0,5	3,4
USA	345	+10,2	925	+4,8	3,4	2,7
sonstige nordamerikanische Länder	10	-33,3	39	-39,1	0,1	3,9
Mittelamerika und Karibik	46	+15,0	165	+54,2	0,6	3,6
Brasilien	56	+86,7	155	+106,7	0,6	2,8
sonstige südamerikanische Länder	120	+14,3	240	+21,8	0,9	2,0
<b>Australien</b>	<b>33</b>	<b>+73,7</b>	<b>65</b>	<b>+51,2</b>	<b>0,2</b>	<b>2,0</b>
<b>Neuseeland und Ozeanien</b>	<b>1</b>	<b>-66,7</b>	<b>2</b>	<b>-66,7</b>	<b>-</b>	<b>2,0</b>
<b>Ohne Angabe</b>	<b>828</b>	<b>-32,0</b>	<b>1 492</b>	<b>-22,5</b>	<b>5,5</b>	<b>1,8</b>

Anmerkungen Seite 66

## Noch: 3.4 Leistung der Beherbergungsstätten nach Reisegebieten und Herkunftsländern

## Januar bis Februar 2017

Reisegebiet Herkunftsland (ständiger Wohnsitz)	Ankünfte		Übernachtungen			Mittlere Aufenthalts- dauer <sup>3)</sup>
	aller Gäste	Verän- derung <sup>1)</sup>	aller Gäste	Verän- derung <sup>1)</sup>	Anteil <sup>2)</sup>	
<b>Bonn und Rhein-Sieg-Kreis</b>	<b>191 380</b>	<b>+2,7</b>	<b>367 648</b>	<b>-3,3</b>	<b>100</b>	<b>1,9</b>
<b>Bundesrepublik Deutschland</b>	<b>162 043</b>	<b>+1,7</b>	<b>309 651</b>	<b>-4,4</b>	<b>84,2</b>	<b>1,9</b>
<b>Ausland</b>	<b>29 337</b>	<b>+9,1</b>	<b>57 997</b>	<b>+2,9</b>	<b>15,8</b>	<b>2,0</b>
<b>Europa</b>	<b>20 096</b>	<b>+2,3</b>	<b>39 429</b>	<b>+2,1</b>	<b>68,0</b>	<b>2,0</b>
EU-Länder	17 014	+5,3	32 934	+4,7	56,8	1,9
Belgien	1 602	-3,2	2 801	-5,4	4,8	1,7
Bulgarien	72	+16,1	243	+69,9	0,4	3,4
Dänemark	302	+22,8	601	+18,8	1,0	2,0
Estland	26	-3,7	55	-42,7	0,1	2,1
Finnland	178	+50,8	294	+40,7	0,5	1,7
Frankreich	1 440	+6,1	2 606	-6,0	4,5	1,8
Griechenland	198	-2,5	451	+11,4	0,8	2,3
Republik Irland	192	+24,7	288	+0,7	0,5	1,5
Italien	1 266	-1,9	2 597	-1,6	4,5	2,1
Kroatien	101	-21,7	291	+36,0	0,5	2,9
Lettland	61	+10,9	179	+44,4	0,3	2,9
Litauen	100	-25,4	189	-32,3	0,3	1,9
Luxemburg	397	+8,2	639	-7,7	1,1	1,6
Malta	14	+100,0	31	+82,4	0,1	2,2
Niederlande	3 200	+11,9	5 199	+7,9	9,0	1,6
Österreich	1 191	-12,3	2 095	-6,0	3,6	1,8
Polen	1 038	+23,7	3 456	+64,1	6,0	3,3
Portugal	148	+28,7	415	+11,6	0,7	2,8
Rumänien	397	+77,2	852	+63,2	1,5	2,1
Schweden	338	+2,1	620	-0,8	1,1	1,8
Slowakische Republik	219	+11,2	920	-28,3	1,6	4,2
Slowenien	104	+7,2	189	-13,7	0,3	1,8
Spanien	746	-8,4	1 400	-15,1	2,4	1,9
Tschechische Republik	829	+18,8	1 548	+28,4	2,7	1,9
Ungarn	369	-11,3	803	-0,5	1,4	2,2
Vereinigtes Königreich	2 472	+3,2	4 144	-2,6	7,1	1,7
Zypern	14	+27,3	28	+55,6	-	2,0
Island	10	+66,7	18	+50,0	-	1,8
Norwegen	141	+7,6	229	+0,4	0,4	1,6
Russland	693	+3,9	1 729	+3,0	3,0	2,5
Schweiz	1 439	-19,5	2 630	-18,9	4,5	1,8
Türkei	293	+27,9	783	+49,7	1,4	2,7
Ukraine	115	+5,5	265	-19,0	0,5	2,3
sonstige europäische Länder	391	-29,3	841	-26,4	1,5	2,2
<b>Afrika</b>	<b>362</b>	<b>-8,4</b>	<b>1 099</b>	<b>+1,6</b>	<b>1,9</b>	<b>3,0</b>
Republik Südafrika	67	-4,3	124	-38,0	0,2	1,9
sonstige afrikanische Länder	295	-9,2	975	+10,5	1,7	3,3
<b>Asien</b>	<b>4 201</b>	<b>+23,4</b>	<b>9 114</b>	<b>-3,2</b>	<b>15,7</b>	<b>2,2</b>
Arabische Golfstaaten	937	-5,7	1 836	-45,1	3,2	2,0
Volksrepublik China und Hongkong	1 242	+35,3	2 802	+55,3	4,8	2,3
Indien	401	+215,7	855	+95,2	1,5	2,1
Israel	175	+41,1	325	+62,5	0,6	1,9
Japan	427	+26,3	1 055	+16,2	1,8	2,5
Südkorea	215	+62,9	371	-7,3	0,6	1,7
Taiwan	247	+425,5	347	+173,2	0,6	1,4
sonstige asiatische Länder	557	-23,2	1 523	-30,6	2,6	2,7
<b>Amerika</b>	<b>3 196</b>	<b>+29,3</b>	<b>5 317</b>	<b>+3,8</b>	<b>9,2</b>	<b>1,7</b>
Kanada	274	+16,6	492	-16,3	0,8	1,8
USA	2 516	+50,3	3 895	+20,0	6,7	1,5
sonstige nordamerikanische Länder	16	-	52	+33,3	0,1	3,3
Mittelamerika und Karibik	66	+20,0	148	+28,7	0,3	2,2
Brasilien	149	-43,1	345	-23,3	0,6	2,3
sonstige südamerikanische Länder	175	-23,9	385	-43,8	0,7	2,2
<b>Australien</b>	<b>109</b>	<b>-16,2</b>	<b>253</b>	<b>-35,6</b>	<b>0,4</b>	<b>2,3</b>
<b>Neuseeland und Ozeanien</b>	<b>13</b>	<b>-64,9</b>	<b>30</b>	<b>-62,0</b>	<b>0,1</b>	<b>2,3</b>
<b>Ohne Angabe</b>	<b>1 360</b>	<b>+65,9</b>	<b>2 755</b>	<b>+64,7</b>	<b>4,8</b>	<b>2,0</b>

Anmerkungen Seite 66

## Noch: 3.4 Leistung der Beherbergungsstätten nach Reisegebieten und Herkunftsländern

Januar bis Februar 2017

Reisegebiet Herkunftsland (ständiger Wohnsitz)	Ankünfte		Übernachtungen			Mittlere Aufenthalts- dauer <sup>3)</sup>
	aller Gäste	Verän- derung <sup>1)</sup>	aller Gäste	Verän- derung <sup>1)</sup>	Anteil <sup>2)</sup>	
<b>Köln und Rhein-Erft-Kreis</b>	<b>575 472</b>	<b>+4,3</b>	<b>1 058 950</b>	<b>+2,6</b>	<b>100</b>	<b>1,8</b>
<b>Bundesrepublik Deutschland</b>	<b>418 458</b>	<b>+3,4</b>	<b>757 910</b>	<b>+2,1</b>	<b>71,6</b>	<b>1,8</b>
<b>Ausland</b>	<b>157 014</b>	<b>+6,8</b>	<b>301 040</b>	<b>+3,8</b>	<b>28,4</b>	<b>1,9</b>
<b>Europa</b>	<b>110 807</b>	<b>+8,9</b>	<b>211 937</b>	<b>+7,6</b>	<b>70,4</b>	<b>1,9</b>
EU-Länder	91 529	+7,5	173 496	+7,0	57,6	1,9
Belgien	9 665	+19,6	14 839	+11,9	4,9	1,5
Bulgarien	684	+27,4	1 535	+28,6	0,5	2,2
Dänemark	2 438	+8,5	5 677	+12,5	1,9	2,3
Estland	284	+19,3	545	+27,3	0,2	1,9
Finnland	774	+16,6	1 524	+10,9	0,5	2,0
Frankreich	7 706	-2,3	12 808	-7,9	4,3	1,7
Griechenland	911	-4,5	2 186	+1,6	0,7	2,4
Republik Irland	1 723	-14,9	3 244	-19,5	1,1	1,9
Italien	9 603	+5,9	22 945	+12,0	7,6	2,4
Kroatien	605	+52,4	987	+23,8	0,3	1,6
Lettland	328	-12,5	634	-15,0	0,2	1,9
Litauen	385	+22,6	725	-2,3	0,2	1,9
Luxemburg	3 126	+21,2	4 751	+16,6	1,6	1,5
Malta	254	+111,7	647	+149,8	0,2	2,5
Niederlande	13 905	+13,7	22 705	+10,7	7,5	1,6
Österreich	6 044	+6,2	11 815	+5,3	3,9	2,0
Polen	4 515	+5,8	13 326	+24,8	4,4	3,0
Portugal	1 045	-19,1	2 144	-19,5	0,7	2,1
Rumänien	1 605	+48,9	3 696	+60,3	1,2	2,3
Schweden	1 656	+19,4	3 041	+13,3	1,0	1,8
Slowakische Republik	424	+8,7	968	+15,7	0,3	2,3
Slowenien	282	+9,7	619	+18,1	0,2	2,2
Spanien	7 408	+9,8	14 124	+9,1	4,7	1,9
Tschechische Republik	1 280	+24,2	2 470	+34,5	0,8	1,9
Ungarn	832	-10,0	1 718	-5,7	0,6	2,1
Vereinigtes Königreich	13 936	-2,2	23 520	-7,5	7,8	1,7
Zypern	111	+11,0	303	+20,2	0,1	2,7
Island	172	+17,0	315	-0,9	0,1	1,8
Norwegen	799	+15,3	1 573	+14,5	0,5	2,0
Russland	4 296	+81,0	9 080	+72,6	3,0	2,1
Schweiz	7 965	+3,7	14 928	+1,2	5,0	1,9
Türkei	3 559	+13,7	6 913	-1,9	2,3	1,9
Ukraine	812	+11,5	1 765	+4,9	0,6	2,2
sonstige europäische Länder	1 675	-8,8	3 867	-10,1	1,3	2,3
<b>Afrika</b>	<b>1 791</b>	<b>-12,8</b>	<b>4 618</b>	<b>-20,9</b>	<b>1,5</b>	<b>2,6</b>
Republik Südafrika	274	+25,1	563	+0,9	0,2	2,1
sonstige afrikanische Länder	1 517	-17,4	4 055	-23,2	1,3	2,7
<b>Asien</b>	<b>17 129</b>	<b>+13,7</b>	<b>37 723</b>	<b>+4,2</b>	<b>12,5</b>	<b>2,2</b>
Arabische Golfstaaten	1 786	-20,6	4 852	-38,9	1,6	2,7
Volksrepublik China und Hongkong	5 891	+35,5	11 784	+29,8	3,9	2,0
Indien	1 263	-8,4	3 109	+15,3	1,0	2,5
Israel	698	+4,5	1 580	-12,9	0,5	2,3
Japan	2 302	+12,2	5 040	+22,5	1,7	2,2
Südkorea	1 209	+34,3	2 330	+29,7	0,8	1,9
Taiwan	1 165	+26,6	2 076	+27,6	0,7	1,8
sonstige asiatische Länder	2 815	+10,3	6 952	-2,5	2,3	2,5
<b>Amerika</b>	<b>17 719</b>	<b>+3,0</b>	<b>30 805</b>	<b>-3,8</b>	<b>10,2</b>	<b>1,7</b>
Kanada	1 196	+8,8	2 005	-1,0	0,7	1,7
USA	12 919	+2,4	21 168	-2,3	7,0	1,6
sonstige nordamerikanische Länder	186	+19,2	358	+47,9	0,1	1,9
Mittelamerika und Karibik	668	+19,1	1 530	+2,8	0,5	2,3
Brasilien	1 485	-0,9	3 192	-10,8	1,1	2,1
sonstige südamerikanische Länder	1 265	-0,9	2 552	-15,0	0,8	2,0
<b>Australien</b>	<b>1 164</b>	<b>+16,9</b>	<b>2 154</b>	<b>+4,7</b>	<b>0,7</b>	<b>1,9</b>
<b>Neuseeland und Ozeanien</b>	<b>255</b>	<b>+29,4</b>	<b>510</b>	<b>+32,5</b>	<b>0,2</b>	<b>2,0</b>
<b>Ohne Angabe</b>	<b>8 149</b>	<b>-16,9</b>	<b>13 293</b>	<b>-19,3</b>	<b>4,4</b>	<b>1,6</b>

Anmerkungen Seite 66

## Noch: 3.4 Leistung der Beherbergungsstätten nach Reisegebieten und Herkunftsländern

## Januar bis Februar 2017

Reisegebiet Herkunftsland (ständiger Wohnsitz)	Ankünfte		Übernachtungen			Mittlere Aufenthalts- dauer <sup>3)</sup>
	aller Gäste	Verän- derung <sup>1)</sup>	aller Gäste	Verän- derung <sup>1)</sup>	Anteil <sup>2)</sup>	
<b>Düsseldorf und Kreis Mettmann</b>	<b>504 487</b>	<b>+7,7</b>	<b>837 915</b>	<b>+5,1</b>	<b>100</b>	<b>1,7</b>
<b>Bundesrepublik Deutschland</b>	<b>330 899</b>	<b>+7,6</b>	<b>528 990</b>	<b>+5,9</b>	<b>63,1</b>	<b>1,6</b>
<b>Ausland</b>	<b>173 588</b>	<b>+8,1</b>	<b>308 925</b>	<b>+3,8</b>	<b>36,9</b>	<b>1,8</b>
<b>Europa</b>	<b>126 940</b>	<b>+9,4</b>	<b>220 086</b>	<b>+4,6</b>	<b>71,2</b>	<b>1,7</b>
EU-Länder	99 817	+7,1	169 408	+2,7	54,8	1,7
Belgien	6 367	+1,5	9 004	-19,1	2,9	1,4
Bulgarien	490	-	1 017	-9,6	0,3	2,1
Dänemark	2 034	-1,7	3 149	-5,9	1,0	1,5
Estland	380	+30,1	686	+22,5	0,2	1,8
Finnland	1 476	-17,0	2 739	-15,3	0,9	1,9
Frankreich	8 840	+4,0	14 227	-1,1	4,6	1,6
Griechenland	1 969	+40,0	4 453	+35,0	1,4	2,3
Republik Irland	1 437	-3,6	2 504	-5,5	0,8	1,7
Italien	9 088	+14,5	18 585	+16,7	6,0	2,0
Kroatien	491	-6,5	1 173	+1,4	0,4	2,4
Lettland	377	+23,2	688	+19,0	0,2	1,8
Litauen	343	-3,4	605	-21,4	0,2	1,8
Luxemburg	1 455	+20,1	2 115	+11,7	0,7	1,5
Malta	181	+16,0	412	+12,3	0,1	2,3
Niederlande	18 129	+10,8	26 794	+7,1	8,7	1,5
Österreich	7 379	+9,5	12 372	+7,2	4,0	1,7
Polen	4 679	+23,8	9 567	+18,1	3,1	2,0
Portugal	1 162	-2,7	2 157	-14,0	0,7	1,9
Rumänien	1 314	+3,9	2 799	+10,4	0,9	2,1
Schweden	3 070	+3,4	5 079	-1,2	1,6	1,7
Slowakische Republik	487	+30,6	961	+20,9	0,3	2,0
Slowenien	493	+9,6	983	+7,9	0,3	2,0
Spanien	7 637	-4,1	13 261	-8,6	4,3	1,7
Tschechische Republik	1 499	+8,3	2 744	+9,9	0,9	1,8
Ungarn	846	-0,7	1 535	-11,7	0,5	1,8
Vereinigtes Königreich	18 045	+6,9	29 432	+1,7	9,5	1,6
Zypern	149	-6,3	367	+1,7	0,1	2,5
Island	312	+68,6	549	+45,6	0,2	1,8
Norwegen	1 319	-12,3	2 540	-9,4	0,8	1,9
Russland	8 266	+34,6	18 923	+33,8	6,1	2,3
Schweiz	7 407	+1,9	12 046	-4,1	3,9	1,6
Türkei	4 504	-5,5	8 050	-11,6	2,6	1,8
Ukraine	996	+29,7	2 323	+13,3	0,8	2,3
sonstige europäische Länder	4 319	+96,9	6 247	+44,6	2,0	1,4
<b>Afrika</b>	<b>1 617</b>	<b>+11,8</b>	<b>3 934</b>	<b>+21,4</b>	<b>1,3</b>	<b>2,4</b>
Republik Südafrika	199	+4,7	414	-15,0	0,1	2,1
sonstige afrikanische Länder	1 418	+12,9	3 520	+27,9	1,1	2,5
<b>Asien</b>	<b>22 293</b>	<b>+5,4</b>	<b>42 536</b>	<b>-2,2</b>	<b>13,8</b>	<b>1,9</b>
Arabische Golfstaaten	5 899	+5,4	8 625	-10,7	2,8	1,5
Volksrepublik China und Hongkong	4 989	+16,2	9 449	+4,7	3,1	1,9
Indien	1 263	+2,8	3 575	+6,8	1,2	2,8
Israel	961	-0,5	1 933	-3,1	0,6	2,0
Japan	5 287	+5,1	10 835	+3,9	3,5	2,0
Südkorea	951	+6,4	1 997	-4,6	0,6	2,1
Taiwan	311	-39,4	571	-51,2	0,2	1,8
sonstige asiatische Länder	2 632	+0,3	5 551	-4,0	1,8	2,1
<b>Amerika</b>	<b>11 349</b>	<b>+2,5</b>	<b>22 395</b>	<b>+1,2</b>	<b>7,2</b>	<b>2,0</b>
Kanada	753	-5,3	1 567	+2,7	0,5	2,1
USA	9 102	+3,7	17 404	+1,0	5,6	1,9
sonstige nordamerikanische Länder	111	+60,9	244	+117,9	0,1	2,2
Mittelamerika und Karibik	344	-2,5	807	+23,0	0,3	2,3
Brasilien	628	+35,9	1 462	+37,4	0,5	2,3
sonstige südamerikanische Länder	411	-32,8	911	-40,3	0,3	2,2
<b>Australien</b>	<b>846</b>	<b>+38,5</b>	<b>1 800</b>	<b>+45,3</b>	<b>0,6</b>	<b>2,1</b>
<b>Neuseeland und Ozeanien</b>	<b>125</b>	<b>-3,8</b>	<b>203</b>	<b>-17,5</b>	<b>0,1</b>	<b>1,6</b>
<b>Ohne Angabe</b>	<b>10 418</b>	<b>+2,2</b>	<b>17 971</b>	<b>+5,7</b>	<b>5,8</b>	<b>1,7</b>

Anmerkungen Seite 66

## Noch: 3.4 Leistung der Beherbergungsstätten nach Reisegebieten und Herkunftsländern

Januar bis Februar 2017

Reisegebiet Herkunftsland (ständiger Wohnsitz)	Ankünfte		Übernachtungen			Mittlere Aufenthalts- dauer <sup>3)</sup>
	aller Gäste	Verän- derung <sup>1)</sup>	aller Gäste	Verän- derung <sup>1)</sup>	Anteil <sup>2)</sup>	
<b>Ruhrgebiet</b>	<b>476 399</b>	<b>+3,2</b>	<b>927 608</b>	<b>+1,6</b>	<b>100</b>	<b>1,9</b>
<b>Bundesrepublik Deutschland</b>	<b>395 570</b>	<b>+2,8</b>	<b>782 197</b>	<b>+1,5</b>	<b>84,3</b>	<b>2,0</b>
<b>Ausland</b>	<b>80 829</b>	<b>+5,4</b>	<b>145 411</b>	<b>+1,9</b>	<b>15,7</b>	<b>1,8</b>
<b>Europa</b>	<b>64 566</b>	<b>+6,1</b>	<b>111 930</b>	<b>+4,2</b>	<b>77,0</b>	<b>1,7</b>
EU-Länder	55 880	+6,9	95 846	+5,8	65,9	1,7
Belgien	3 191	+1,0	4 761	+0,4	3,3	1,5
Bulgarien	576	-4,5	911	-11,7	0,6	1,6
Dänemark	1 579	+3,3	2 707	+1,7	1,9	1,7
Estland	100	+63,9	159	+20,5	0,1	1,6
Finnland	439	+5,8	654	-18,3	0,4	1,5
Frankreich	4 315	+5,2	6 714	+6,5	4,6	1,6
Griechenland	623	+48,3	1 095	+33,7	0,8	1,8
Republik Irland	454	-28,4	814	-24,8	0,6	1,8
Italien	3 397	+3,8	6 892	+0,4	4,7	2,0
Kroatien	298	+43,3	847	+51,0	0,6	2,8
Lettland	214	+32,1	385	+32,8	0,3	1,8
Litauen	305	-19,1	548	-16,5	0,4	1,8
Luxemburg	978	+26,2	1 422	+20,0	1,0	1,5
Malta	28	-41,7	46	-29,2	-	1,6
Niederlande	13 084	+1,9	21 247	+8,6	14,6	1,6
Österreich	4 138	+8,8	7 665	+13,2	5,3	1,9
Polen	3 927	+1,5	7 248	+4,6	5,0	1,8
Portugal	422	-46,2	1 032	-14,6	0,7	2,4
Rumänien	2 298	+24,4	3 955	+12,4	2,7	1,7
Schweden	1 253	+12,2	2 048	+8,9	1,4	1,6
Slowakische Republik	413	+26,7	850	+23,4	0,6	2,1
Slowenien	207	-10,8	398	-48,7	0,3	1,9
Spanien	4 347	+55,9	6 720	+30,2	4,6	1,5
Tschechische Republik	1 098	-2,2	2 021	+3,0	1,4	1,8
Ungarn	1 032	+14,0	2 128	+6,6	1,5	2,1
Vereinigtes Königreich	7 139	+4,5	12 517	-2,4	8,6	1,8
Zypern	25	-35,9	62	-27,1	-	2,5
Island	57	-20,8	145	-18,1	0,1	2,5
Norwegen	468	-11,4	968	-10,7	0,7	2,1
Russland	1 115	-3,1	2 422	-10,9	1,7	2,2
Schweiz	3 525	+2,1	5 826	+4,7	4,0	1,7
Türkei	1 290	-13,7	2 546	-22,7	1,8	2,0
Ukraine	635	+5,5	1 238	+2,2	0,9	1,9
sonstige europäische Länder	1 596	+22,4	2 939	+5,3	2,0	1,8
<b>Afrika</b>	<b>684</b>	<b>-11,1</b>	<b>1 718</b>	<b>-25,1</b>	<b>1,2</b>	<b>2,5</b>
Republik Südafrika	174	-21,6	435	-31,3	0,3	2,5
sonstige afrikanische Länder	510	-6,8	1 283	-22,7	0,9	2,5
<b>Asien</b>	<b>3 669</b>	<b>-14,2</b>	<b>9 702</b>	<b>-23,9</b>	<b>6,7</b>	<b>2,6</b>
Arabische Golfstaaten	328	-32,1	1 187	-41,3	0,8	3,6
Volksrepublik China und Hongkong	1 065	+0,6	2 530	-5,8	1,7	2,4
Indien	365	-43,2	1 291	-28,0	0,9	3,5
Israel	244	+3,4	425	-1,2	0,3	1,7
Japan	612	-11,6	1 157	-31,9	0,8	1,9
Südkorea	225	+19,0	788	+126,4	0,5	3,5
Taiwan	80	-9,1	166	+20,3	0,1	2,1
sonstige asiatische Länder	750	-15,3	2 158	-40,7	1,5	2,9
<b>Amerika</b>	<b>3 978</b>	<b>-19,1</b>	<b>9 283</b>	<b>-7,9</b>	<b>6,4</b>	<b>2,3</b>
Kanada	381	+12,4	1 052	+25,5	0,7	2,8
USA	2 866	-23,8	5 780	-23,1	4,0	2,0
sonstige nordamerikanische Länder	33	-38,9	66	-27,5	-	2,0
Mittelamerika und Karibik	136	-19,0	339	-9,4	0,2	2,5
Brasilien	270	+20,0	1 245	+97,6	0,9	4,6
sonstige südamerikanische Länder	292	-21,9	801	+27,3	0,6	2,7
<b>Australien</b>	<b>314</b>	<b>-23,6</b>	<b>721</b>	<b>-2,6</b>	<b>0,5</b>	<b>2,3</b>
<b>Neuseeland und Ozeanien</b>	<b>68</b>	<b>-10,5</b>	<b>289</b>	<b>+7,4</b>	<b>0,2</b>	<b>4,3</b>
<b>Ohne Angabe</b>	<b>7 550</b>	<b>+40,6</b>	<b>11 768</b>	<b>+28,2</b>	<b>8,1</b>	<b>1,6</b>

Anmerkungen Seite 66

## Noch: 3.4 Leistung der Beherbergungsstätten nach Reisegebieten und Herkunftsländern

## Januar bis Februar 2017

Reisegebiet Herkunftsland (ständiger Wohnsitz)	Ankünfte		Übernachtungen			Mittlere Aufenthalts- dauer <sup>3)</sup>
	aller Gäste	Verän- derung <sup>1)</sup>	aller Gäste	Verän- derung <sup>1)</sup>	Anteil <sup>2)</sup>	
<b>Bergisches Städtedreieck</b>	<b>50 733</b>	<b>+0,5</b>	<b>122 065</b>	<b>-2,9</b>	<b>100</b>	<b>2,4</b>
<b>Bundesrepublik Deutschland</b>	<b>42 779</b>	<b>+5,2</b>	<b>106 944</b>	<b>-0,7</b>	<b>87,6</b>	<b>2,5</b>
<b>Ausland</b>	<b>7 954</b>	<b>-18,8</b>	<b>15 121</b>	<b>-16,0</b>	<b>12,4</b>	<b>1,9</b>
<b>Europa</b>	<b>5 624</b>	<b>-16,5</b>	<b>10 058</b>	<b>-19,8</b>	<b>66,5</b>	<b>1,8</b>
EU-Länder	4 686	-17,2	8 516	-11,5	56,3	1,8
Belgien	311	-3,4	451	-4,4	3,0	1,5
Bulgarien	62	+67,6	170	+38,2	1,1	2,7
Dänemark	147	-33,8	202	-29,6	1,3	1,4
Estland	36	-74,3	45	-69,0	0,3	1,3
Finnland	75	-51,0	119	-29,6	0,8	1,6
Frankreich	499	-14,7	764	-15,0	5,1	1,5
Griechenland	31	-35,4	88	-23,5	0,6	2,8
Republik Irland	30	+66,7	65	+97,0	0,4	2,2
Italien	388	-0,3	649	-8,7	4,3	1,7
Kroatien	261	+19,2	434	+30,3	2,9	1,7
Lettland	7	-46,2	21	+10,5	0,1	3,0
Litauen	12	-86,5	18	-85,6	0,1	1,5
Luxemburg	76	-61,4	151	-55,5	1,0	2,0
Malta	13	-81,2	27	-61,4	0,2	2,1
Niederlande	604	-22,3	879	-26,8	5,8	1,5
Österreich	334	+7,1	611	-16,0	4,0	1,8
Polen	527	+31,1	1 336	+44,1	8,8	2,5
Portugal	38	-33,3	78	-40,5	0,5	2,1
Rumänien	82	+30,2	279	+119,7	1,8	3,4
Schweden	98	-40,6	169	-20,7	1,1	1,7
Slowakische Republik	70	-54,2	154	-41,9	1,0	2,2
Slowenien	28	-72,3	42	-61,1	0,3	1,5
Spanien	170	-9,6	277	-18,8	1,8	1,6
Tschechische Republik	204	+11,5	471	+3,3	3,1	2,3
Ungarn	141	-36,2	238	-47,3	1,6	1,7
Vereinigtes Königreich	408	+1,0	737	+5,0	4,9	1,8
Zypern	34	-74,8	41	-69,6	0,3	1,2
Island	32	-76,8	43	-69,3	0,3	1,3
Norwegen	57	-61,5	82	-49,1	0,5	1,4
Russland	105	+7,1	188	-37,5	1,2	1,8
Schweiz	409	+27,4	642	+14,8	4,2	1,6
Türkei	154	+6,9	259	+3,2	1,7	1,7
Ukraine	36	-7,7	75	+8,7	0,5	2,1
sonstige europäische Länder	145	-21,6	253	-82,4	1,7	1,7
<b>Afrika</b>	<b>102</b>	<b>-58,4</b>	<b>176</b>	<b>-48,7</b>	<b>1,2</b>	<b>1,7</b>
Republik Südafrika	34	-58,5	52	-48,0	0,3	1,5
sonstige afrikanische Länder	68	-58,3	124	-49,0	0,8	1,8
<b>Asien</b>	<b>578</b>	<b>-45,5</b>	<b>1 557</b>	<b>-34,2</b>	<b>10,3</b>	<b>2,7</b>
Arabische Golfstaaten	27	+3,8	105	+128,3	0,7	3,9
Volksrepublik China und Hongkong	272	+56,3	870	+8,9	5,8	3,2
Indien	42	-68,9	145	-69,0	1,0	3,5
Israel	43	-70,9	70	-57,3	0,5	1,6
Japan	46	-60,3	116	-41,7	0,8	2,5
Südkorea	25	-76,9	47	-73,0	0,3	1,9
Taiwan	34	-77,2	41	-75,7	0,3	1,2
sonstige asiatische Länder	89	-56,4	163	-53,2	1,1	1,8
<b>Amerika</b>	<b>550</b>	<b>-39,0</b>	<b>1 393</b>	<b>-0,8</b>	<b>9,2</b>	<b>2,5</b>
Kanada	53	-64,4	98	-43,4	0,6	1,8
USA	305	-13,6	780	+4,4	5,2	2,6
sonstige nordamerikanische Länder	30	-64,7	53	-54,7	0,4	1,8
Mittelamerika und Karibik	40	-47,4	181	+79,2	1,2	4,5
Brasilien	58	-30,1	144	+48,5	1,0	2,5
sonstige südamerikanische Länder	64	-58,7	137	-18,9	0,9	2,1
<b>Australien</b>	<b>52</b>	<b>-38,1</b>	<b>73</b>	<b>-41,6</b>	<b>0,5</b>	<b>1,4</b>
<b>Neuseeland und Ozeanien</b>	<b>38</b>	<b>-73,0</b>	<b>71</b>	<b>-58,5</b>	<b>0,5</b>	<b>1,9</b>
<b>Ohne Angabe</b>	<b>1 010</b>	<b>+59,3</b>	<b>1 793</b>	<b>+71,3</b>	<b>11,9</b>	<b>1,8</b>

Anmerkungen Seite 66

## Noch: 3.4 Leistung der Beherbergungsstätten nach Reisegebieten und Herkunftsländern

Januar bis Februar 2017

Reisegebiet Herkunftsland (ständiger Wohnsitz)	Ankünfte		Übernachtungen			Mittlere Aufenthalts- dauer <sup>3)</sup>
	aller Gäste	Verän- derung <sup>1)</sup>	aller Gäste	Verän- derung <sup>1)</sup>	Anteil <sup>2)</sup>	
<b>Nordrhein-Westfalen</b>	<b>3 139 214</b>	<b>+4,8</b>	<b>6 940 949</b>	<b>+2,3</b>	<b>100</b>	<b>2,2</b>
<b>Bundesrepublik Deutschland</b>	<b>2 415 891</b>	<b>+3,6</b>	<b>5 419 014</b>	<b>+1,1</b>	<b>78,1</b>	<b>2,2</b>
<b>Ausland</b>	<b>723 323</b>	<b>+8,9</b>	<b>1 521 935</b>	<b>+6,9</b>	<b>21,9</b>	<b>2,1</b>
<b>Europa</b>	<b>566 063</b>	<b>+9,6</b>	<b>1 204 081</b>	<b>+8,5</b>	<b>79,1</b>	<b>2,1</b>
EU-Länder	490 832	+9,4	1 055 277	+9,1	69,3	2,1
Belgien	45 960	+11,1	89 901	+3,8	5,9	2,0
Bulgarien	2 538	+11,6	6 354	+7,8	0,4	2,5
Dänemark	11 520	-0,3	25 961	+3,8	1,7	2,3
Estland	1 171	+5,2	2 006	-2,5	0,1	1,7
Finnland	3 926	-6,3	7 120	-5,5	0,5	1,8
Frankreich	32 793	+1,1	54 980	-0,3	3,6	1,7
Griechenland	4 514	+22,3	10 306	+21,8	0,7	2,3
Republik Irland	4 532	-8,5	8 356	-11,6	0,5	1,8
Italien	30 453	+8,1	65 094	+12,0	4,3	2,1
Kroatien	2 156	+17,7	5 900	+35,0	0,4	2,7
Lettland	1 257	+5,4	2 729	+18,1	0,2	2,2
Litauen	1 585	-6,8	2 862	-26,3	0,2	1,8
Luxemburg	7 347	+16,9	12 018	+13,2	0,8	1,6
Malta	549	+15,6	1 286	+33,8	0,1	2,3
Niederlande	177 885	+15,9	427 040	+12,7	28,1	2,4
Österreich	25 524	+3,2	47 745	+3,9	3,1	1,9
Polen	23 077	+14,9	61 487	+24,9	4,0	2,7
Portugal	3 700	-14,7	8 293	-13,7	0,5	2,2
Rumänien	7 596	+22,7	21 776	+26,8	1,4	2,9
Schweden	8 244	+4,9	14 088	+1,5	0,9	1,7
Slowakische Republik	2 428	+8,1	9 260	+54,8	0,6	3,8
Slowenien	1 654	+5,4	3 864	+1,2	0,3	2,3
Spanien	24 152	+8,0	43 640	+4,9	2,9	1,8
Tschechische Republik	7 592	+3,2	16 601	+8,7	1,1	2,2
Ungarn	4 669	+0,8	11 786	+14,2	0,8	2,5
Vereinigtes Königreich	53 596	+2,9	93 692	-0,3	6,2	1,7
Zypern	414	-18,5	1 132	-8,9	0,1	2,7
Island	643	+3,5	1 158	-6,6	0,1	1,8
Norwegen	3 860	-3,1	7 116	-4,3	0,5	1,8
Russland	17 064	+36,4	38 848	+32,4	2,6	2,3
Schweiz	26 866	+0,1	47 120	-2,1	3,1	1,8
Türkei	12 015	+0,6	23 577	-6,5	1,5	2,0
Ukraine	3 178	+13,1	7 017	+5,3	0,5	2,2
sonstige europäische Länder	11 605	+28,3	23 968	+0,6	1,6	2,1
<b>Afrika</b>	<b>5 321</b>	<b>-6,1</b>	<b>14 255</b>	<b>-5,5</b>	<b>0,9</b>	<b>2,7</b>
Republik Südafrika	990	+4,4	2 172	-9,4	0,1	2,2
sonstige afrikanische Länder	4 331	-8,2	12 083	-4,8	0,8	2,8
<b>Asien</b>	<b>58 009</b>	<b>+8,5</b>	<b>128 828</b>	<b>-3,9</b>	<b>8,5</b>	<b>2,2</b>
Arabische Golfstaaten	10 133	-3,5	21 381	-31,8	1,4	2,1
Volksrepublik China und Hongkong	17 669	+29,4	37 615	+25,5	2,5	2,1
Indien	4 194	-1,7	12 495	+6,5	0,8	3,0
Israel	2 530	+1,9	5 197	-2,0	0,3	2,1
Japan	9 982	+5,0	20 805	+3,6	1,4	2,1
Südkorea	3 166	+17,4	7 040	+16,4	0,5	2,2
Taiwan	2 133	+10,9	3 689	-3,3	0,2	1,7
sonstige asiatische Länder	8 202	-2,7	20 606	-19,8	1,4	2,5
<b>Amerika</b>	<b>44 717</b>	<b>+2,0</b>	<b>87 639</b>	<b>-</b>	<b>5,8</b>	<b>2,0</b>
Kanada	3 450	+9,1	7 067	+8,6	0,5	2,0
USA	33 601	+2,8	62 003	-1,1	4,1	1,8
sonstige nordamerikanische Länder	458	+0,7	1 032	+29,3	0,1	2,3
Mittelamerika und Karibik	1 501	+1,2	3 710	+5,7	0,2	2,5
Brasilien	3 055	+5,4	7 986	+13,6	0,5	2,6
sonstige südamerikanische Länder	2 652	-16,2	5 841	-17,7	0,4	2,2
<b>Australien</b>	<b>2 945</b>	<b>+12,4</b>	<b>6 139</b>	<b>+15,0</b>	<b>0,4</b>	<b>2,1</b>
<b>Neuseeland und Ozeanien</b>	<b>600</b>	<b>-8,5</b>	<b>1 337</b>	<b>-0,8</b>	<b>0,1</b>	<b>2,2</b>
<b>Ohne Angabe</b>	<b>45 668</b>	<b>+10,6</b>	<b>79 656</b>	<b>+12,2</b>	<b>5,2</b>	<b>1,7</b>

Anmerkungen Seite 66

## 4. Leistung der Campingplätze nach Herkunftsländern

Februar 2017

Herkunftsland (ständiger Wohnsitz)	Ankünfte		Übernachtungen			Mittlere Aufenthaltsdauer <sup>3)</sup>
	aller Gäste	Veränderung <sup>1)</sup>	aller Gäste	Veränderung <sup>1)</sup>	Anteil <sup>2)</sup>	
<b>Nordrhein-Westfalen</b>	<b>11 727</b>	<b>+15,0</b>	<b>26 054</b>	<b>+6,0</b>	<b>100</b>	<b>2,2</b>
<b>Bundesrepublik Deutschland</b>	<b>9 787</b>	<b>+16,4</b>	<b>21 221</b>	<b>+8,3</b>	<b>81,5</b>	<b>2,2</b>
<b>Ausland</b>	<b>1 940</b>	<b>+8,4</b>	<b>4 833</b>	<b>-2,9</b>	<b>18,5</b>	<b>2,5</b>
<b>Europa</b>	<b>1 940</b>	<b>+8,6</b>	<b>4 833</b>	<b>-2,3</b>	<b>100,0</b>	<b>2,5</b>
EU-Länder	1 832	+9,1	4 660	-0,6	96,4	2,5
Belgien	438	+22,7	1 026	-3,2	21,2	2,3
Bulgarien	-	-	-	-	-	-
Dänemark	20	-44,4	42	-35,4	0,9	2,1
Estland	-	-	-	-	-	-
Finnland	5	+150,0	8	+100,0	0,2	1,6
Frankreich	34	+61,9	83	+219,2	1,7	2,4
Griechenland	1	-50,0	2	-33,3	-	2,0
Republik Irland	1	-75,0	1	-96,4	-	1,0
Italien	1	-50,0	1	-88,9	-	1,0
Kroatien	10	x	18	x	0,4	1,8
Lettland	-	-	-	-	-	-
Litauen	-	-	-	-	-	-
Luxemburg	12	+140,0	28	+115,4	0,6	2,3
Malta	-	-	-	-	-	-
Niederlande	1 210	+5,4	3 200	+3,1	66,2	2,6
Österreich	3	-50,0	5	-85,7	0,1	1,7
Polen	15	x	89	x	1,8	5,9
Portugal	2	x	2	x	-	1,0
Rumänien	-	-	-	-	-	-
Schweden	20	-13,0	21	-16,0	0,4	1,1
Slowakische Republik	-	-	-	-	-	-
Slowenien	3	x	3	x	0,1	1,0
Spanien	11	+266,7	17	-19,0	0,4	1,5
Tschechische Republik	1	x	1	x	-	1,0
Ungarn	2	x	2	x	-	1,0
Vereinigtes Königreich	43	-31,7	111	-59,6	2,3	2,6
Zypern	-	-	-	-	-	-
Island	-	-	-	-	-	-
Norwegen	23	+64,3	23	+53,3	0,5	1,0
Russland	2	x	2	x	-	1,0
Schweiz	7	-30,0	7	-61,1	0,1	1,0
Türkei	-	-	-	-	-	-
Ukraine	-	-	-	-	-	-
sonstige europäische Länder	76	-5,0	141	-16,1	2,9	1,9
<b>Afrika</b>	-	-	-	-	-	-
Republik Südafrika	-	-	-	-	-	-
sonstige afrikanische Länder	-	-	-	-	-	-
<b>Asien</b>	-	-	-	-	-	-
Arabische Golfstaaten	-	-	-	-	-	-
Volksrepublik China und Hongkong	-	-	-	-	-	-
Indien	-	-	-	-	-	-
Israel	-	-	-	-	-	-
Japan	-	-	-	-	-	-
Südkorea	-	-	-	-	-	-
Taiwan	-	-	-	-	-	-
sonstige asiatische Länder	-	-	-	-	-	-
<b>Amerika</b>	-	-	-	-	-	-
Kanada	-	-	-	-	-	-
USA	-	-	-	-	-	-
sonstige nordamerikanische Länder	-	-	-	-	-	-
Mittelamerika und Karibik	-	-	-	-	-	-
Brasilien	-	-	-	-	-	-
sonstige südamerikanische Länder	-	-	-	-	-	-
<b>Australien</b>	-	-	-	-	-	-
<b>Neuseeland und Ozeanien</b>	-	-	-	-	-	-
<b>Ohne Angabe</b>	-	-	-	-	-	-

1) Veränderung gegenüber dem Vorjahreszeitraum in % – 2) Bei Übernachtungen von Gästen aus der Bundesrepublik Deutschland und dem Ausland: Anteil an allen Übernachtungen im Bundesgebiet; sonst: Anteil an allen Übernachtungen am Ausland zusammen. – 3) mittlere Aufenthaltsdauer in Tagen = Übernachtungen / Ankünfte



## Noch: 4. Leistung der Campingplätze nach Herkunftsländern

Januar bis Februar 2017

Herkunftsland (ständiger Wohnsitz)	Ankünfte		Übernachtungen			Mittlere Aufenthaltsdauer <sup>3)</sup>
	aller Gäste	Veränderung <sup>1)</sup>	aller Gäste	Veränderung <sup>1)</sup>	Anteil <sup>2)</sup>	
<b>Nordrhein-Westfalen</b>	<b>21 962</b>	<b>+15,2</b>	<b>51 157</b>	<b>+2,1</b>	<b>100</b>	<b>2,3</b>
<b>Bundesrepublik Deutschland</b>	<b>18 489</b>	<b>+15,2</b>	<b>42 748</b>	<b>+4,2</b>	<b>83,6</b>	<b>2,3</b>
<b>Ausland</b>	<b>3 473</b>	<b>+15,0</b>	<b>8 409</b>	<b>-7,3</b>	<b>16,4</b>	<b>2,4</b>
<b>Europa</b>	<b>3 460</b>	<b>+15,8</b>	<b>8 375</b>	<b>-6,3</b>	<b>99,6</b>	<b>2,4</b>
EU-Länder	3 230	+15,6	7 994	-6,4	95,1	2,5
Belgien	755	+25,4	1 664	+6,5	19,8	2,2
Bulgarien	-	-	-	-	-	-
Dänemark	28	-41,7	54	-51,8	0,6	1,9
Estland	-	-	-	-	-	-
Finnland	5	-	8	+14,3	0,1	1,6
Frankreich	48	+60,0	106	+152,4	1,3	2,2
Griechenland	5	-16,7	7	-30,0	0,1	1,4
Republik Irland	4	-66,7	7	-96,0	0,1	1,8
Italien	18	+157,1	20	-35,5	0,2	1,1
Kroatien	11	x	30	x	0,4	2,7
Lettland	-	-	-	-	-	-
Litauen	-	-	-	-	-	-
Luxemburg	27	+200,0	58	+222,2	0,7	2,1
Malta	-	-	-	-	-	-
Niederlande	2 142	+14,6	5 655	+2,1	67,2	2,6
Österreich	4	-60,0	7	-92,6	0,1	1,8
Polen	23	+228,6	104	x	1,2	4,5
Portugal	2	x	2	x	-	1,0
Rumänien	-	-	-	-	-	-
Schweden	60	+11,1	65	+12,1	0,8	1,1
Slowakische Republik	-	-	-	-	-	-
Slowenien	3	+200,0	3	+50,0	-	1,0
Spanien	14	+250,0	23	+4,5	0,3	1,6
Tschechische Republik	1	-	1	-	-	1,0
Ungarn	4	x	6	x	0,1	1,5
Vereinigtes Königreich	76	-34,5	174	-75,5	2,1	2,3
Zypern	-	-	-	-	-	-
Island	-	-	-	-	-	-
Norwegen	44	+37,5	45	+36,4	0,5	1,0
Russland	2	x	2	x	-	1,0
Schweiz	11	-26,7	19	-36,7	0,2	1,7
Türkei	-	-	-	-	-	-
Ukraine	-	-	-	-	-	-
sonstige europäische Länder	173	+20,1	315	+11,7	3,7	1,8
<b>Afrika</b>	-	-	-	-	-	-
Republik Südafrika	-	-	-	-	-	-
sonstige afrikanische Länder	-	-	-	-	-	-
<b>Asien</b>	<b>2</b>	<b>x</b>	<b>2</b>	<b>x</b>	<b>-</b>	<b>1,0</b>
Arabische Golfstaaten	-	-	-	-	-	-
Volksrepublik China und Hongkong	-	-	-	-	-	-
Indien	-	-	-	-	-	-
Israel	-	-	-	-	-	-
Japan	-	-	-	-	-	-
Südkorea	2	x	2	x	-	1,0
Taiwan	-	-	-	-	-	-
sonstige asiatische Länder	-	-	-	-	-	-
<b>Amerika</b>	<b>5</b>	<b>x</b>	<b>21</b>	<b>x</b>	<b>0,2</b>	<b>4,2</b>
Kanada	-	-	-	-	-	-
USA	2	x	18	x	0,2	9,0
sonstige nordamerikanische Länder	-	-	-	-	-	-
Mittelamerika und Karibik	-	-	-	-	-	-
Brasilien	-	-	-	-	-	-
sonstige südamerikanische Länder	3	x	3	x	-	1,0
<b>Australien</b>	<b>4</b>	<b>-33,3</b>	<b>4</b>	<b>-90,7</b>	<b>-</b>	<b>1,0</b>
<b>Neuseeland und Ozeanien</b>	<b>-</b>	<b>-</b>	<b>-</b>	<b>-</b>	<b>-</b>	<b>-</b>
<b>Ohne Angabe</b>	<b>2</b>	<b>-92,9</b>	<b>7</b>	<b>-91,7</b>	<b>0,1</b>	<b>3,5</b>

Anmerkungen Seite 79



## Reisegebiete in Nordrhein-Westfalen

Amtliche Schlüssel-Nummer	Verwaltungsbezirk	Amtliche Schlüssel-Nummer	Verwaltungsbezirk
<b>Eifel und Region Aachen</b>		<b>Bergisches Land</b>	
334 000	Städteregion Aachen	316 000	Leverkusen, krfr. Stadt
358 000	Kreis Düren	374 000	Oberbergischer Kreis
366 000	Kreis Euskirchen	378 000	Rhein.-Berg. Kreis
<b>Niederrhein</b>		<b>Bergisches Städtedreieck</b>	
112 000	Duisburg, krfr. Stadt	120 000	Remscheid, krfr. Stadt
114 000	Krefeld, krfr. Stadt	122 000	Solingen, krfr. Stadt
116 000	Mönchengladbach, krfr. Stadt	124 000	Wuppertal, krfr. Stadt
154 000	Kreis Kleve		
162 000	Rhein-Kreis Neuss		
166 000	Kreis Viersen		
170 000	Kreis Wesel		
370 000	Kreis Heinsberg		
<b>Münsterland</b>		<b>Bonn und Rhein-Sieg-Kreis</b>	
515 000	Münster, krfr. Stadt	314 000	Bonn, krfr. Stadt
554 000	Kreis Borken	382 000	Rhein-Sieg-Kreis
558 000	Kreis Coesfeld		
566 000	Kreis Steinfurt		
570 000	Kreis Warendorf		
<b>Teutoburger Wald</b>		<b>Köln und Rhein-Erft-Kreis</b>	
711 000	Bielefeld, krfr. Stadt	315 000	Köln, krfr. Stadt
754 000	Kreis Gütersloh	362 000	Rhein-Erft-Kreis
758 000	Kreis Herford		
762 000	Kreis Höxter		
766 000	Kreis Lippe		
770 000	Kreis Minden-Lübbecke		
774 000	Kreis Paderborn		
<b>Sauerland</b>		<b>Düsseldorf und Kreis Mettmann</b>	
958 000	Hochsauerland Kreis	111 000	Düsseldorf, krfr. Stadt
962 000	Märkischer Kreis	158 000	Kreis Mettmann
966 000	Kreis Olpe		
974 000	Kreis Soest		
<b>Siegerland-Wittgenstein</b>		<b>Ruhrgebiet</b>	
970 000	Kreis Siegen-Wittgenstein	113 000	Essen, krfr. Stadt
		117 000	Mülheim an der Ruhr, krfr. Stadt
		119 000	Oberhausen, krfr. Stadt
		512 000	Bottrop, krfr. Stadt
		513 000	Gelsenkirchen, krfr. Stadt
		562 000	Kreis Recklinghausen
		911 000	Bochum, krfr. Stadt
		913 000	Dortmund, krfr. Stadt
		914 000	Hagen, krfr. Stadt
		915 000	Hamm, krfr. Stadt
		916 000	Herne, krfr. Stadt
		954 000	Ennepe-Ruhr-Kreis
		978 000	Kreis Unna

# Nordrhein-Westfalen

## Kurorte und Erholungsorte des Landes

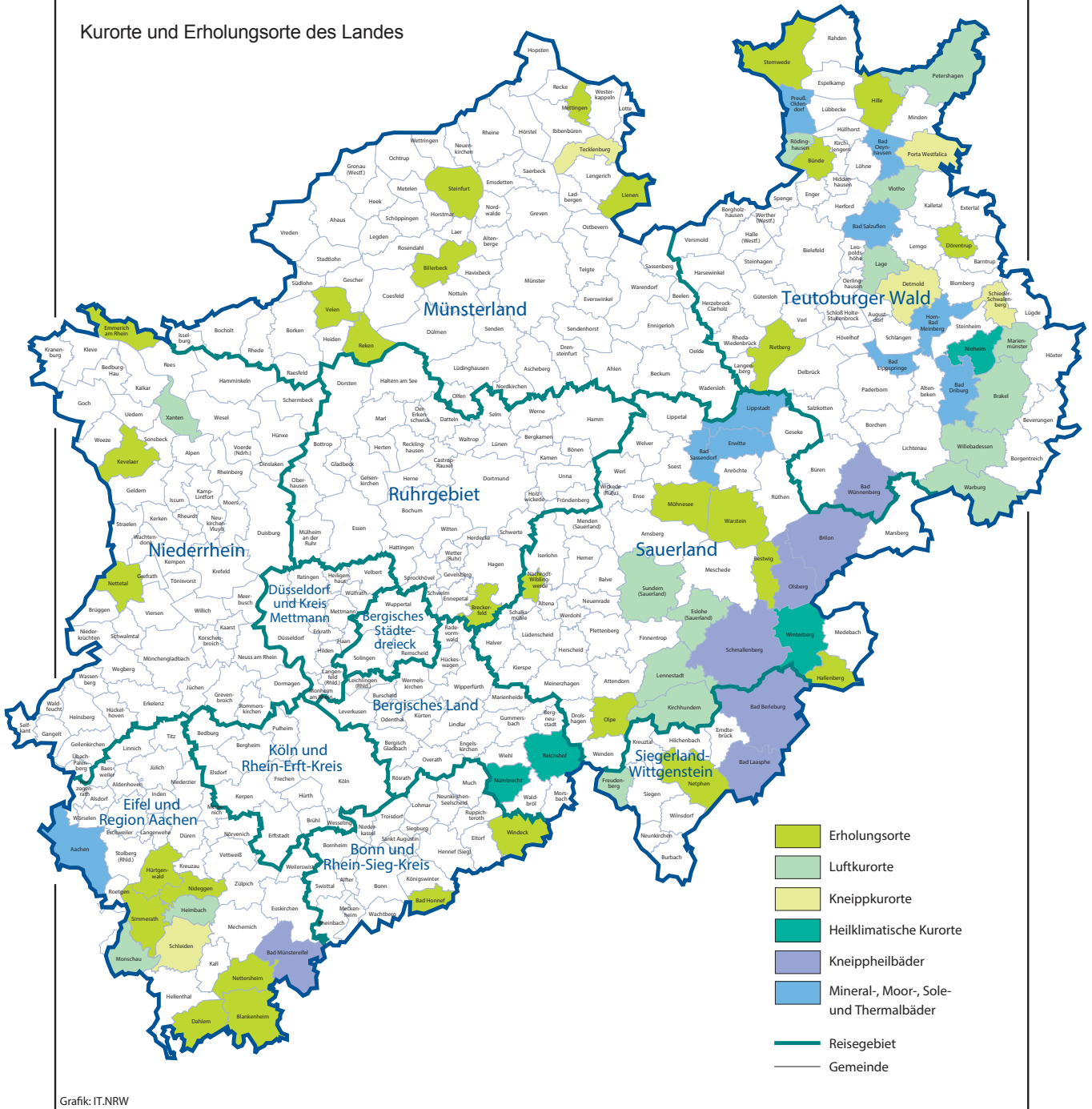

Grafik: IT.NRW

## Kurorte und Erholungsorte in Nordrhein-Westfalen

Amtliche Schlüssel-Nummer	Gemeinde	Amtliche Schlüssel-Nummer	Gemeinde
<b>Mineral-, Moor-, Sole- und Thermalbäder</b>		<b>noch: Luftkurort</b>	
334 002	Aachen, Stadt	966 016	Kirchhundem
762 004	Bad Driburg, Stadt	766 040	Lage, Stadt
774 008	Bad Lippspringe, Stadt	966 020	Lennestadt, Stadt
770 004	Bad Oeynhausen, Stadt	762 024	Marienmünster, Stadt
766 008	Bad Salzuflen, Stadt	334 020	Monschau, Stadt
974 008	Bad Sassendorf	770 028	Petershagen, Stadt
974 016	Erwitte, Stadt	758 028	Rödinghausen
766 032	Horn-Bad Meinberg, Stadt	958 044	Sundern (Sauerland), Stadt
974 028	Lippstadt, Stadt	758 036	Vlotho, Stadt
770 036	Preußisch-Oldendorf, Stadt	762 036	Warburg, Stadt
		762 040	Willebadessen, Stadt
		170 052	Xanten, Stadt
<b>Heilklimatischer Kurort</b>		<b>Erholungsort</b>	
762 028	Nieheim, Stadt	382 008	Bad Honnef, Stadt
374 032	Nümbrecht	958 008	Bestwig
374 040	Reichshof	558 008	Billerbeck, Stadt
958 048	Winterberg, Stadt	366 008	Blankenheim
<b>Kneippkurort</b>		954 004	Breckerfeld, Stadt
766 020	Detmold, Stadt	758 004	Bünde, Stadt
770 032	Porta Westfalica, Stadt	366 012	Dahlem
766 060	Schieder-Schwalenberg, Stadt	766 024	Dörentrup
366 036	Schleiden, Stadt	154 008	Emmerich am Rhein, Stadt
566 088	Tecklenburg, Stadt	958 020	Hallenberg, Stadt
<b>Kneippheilbad</b>		770 012	Hille
970 004	Bad Berleburg, Stadt	358 016	Hürtgenwald
970 028	Bad Laasphe, Stadt	154 032	Kevelaer, Stadt
366 004	Bad Münstereifel, Stadt	566 044	Lienen
774 040	Bad Wünnenberg, Stadt	566 056	Mettingen
958 012	Brilon, Stadt	974 032	Möhnesee
958 036	Olsberg, Stadt	962 044	Nachrodt-Wiblingwerde
958 040	Schmallenberg, Stadt	970 032	Netphen, Stadt
<b>Luftkurort</b>		366 032	Nettersheim
762 016	Brakel, Stadt	166 016	Nettetal, Stadt
958 016	Eslohe (Sauerland)	358 044	Nideggen, Stadt
970 016	Freudenberg, Stadt	966 024	Olpe, Stadt
358 012	Heimbach, Stadt	554 044	Reken
		754 032	Rietberg, Stadt
		334 028	Simmerath
		566 084	Steinfurt, Stadt
		770 044	Stemwede
		554 064	Velen, Stadt
		974 044	Warstein, Stadt
		382 076	Windeck

Stand: Februar 2017

# Veröffentlichungen aus den Fachbereichen Handel und Verkehr

## Entwicklung von Umsatz und Beschäftigung in nordrhein-westfälischen Unternehmen des Einzelhandels, des Kraftfahrzeughandels, des Großhandels und des Gastgewerbes

Inhalt: Jedes der vier monatlich erscheinenden Hefte enthält die vorläufigen Ergebnisse der Umsatzentwicklung und der Entwicklung der Beschäftigtenzahlen als Messzahlen auf der Basis des Jahres 2010 und als prozentuale Abweichung zum Vormonat und zum Vorjahresmonat. Die Ergebnisse werden in einigen Eckzahlen für die wichtigsten Wirtschaftszweige dargestellt.

Einzelhandel:	Bestell-Nr. G11
Großhandel:	Bestell-Nr. G12
Kraftfahrzeughandel (inkl. Instandhaltung und Reparatur):	Bestell-Nr. G15
Gastgewerbe:	Bestell-Nr. G43

**Fachliche Auskünfte zu diesen Veröffentlichungen erteilen Ihnen gerne Dirk Kamps und Sabine Schmidt unter Telefon-Nr. 0211 9449-3827 bzw. 0211 9449-3826.**

## Gäste und Übernachtungen im Reiseverkehr Nordrhein-Westfalens

Inhalt: Das Heft enthält vorläufige Ergebnisse von Ankünften, Übernachtungen und Aufenthaltsdauer der Gäste in nordrhein-westfälischen Beherbergungsstätten sowie die Zahl der Beherbergungsstätten, Gästebetten und die prozentuale Kapazitätsauslastung gegliedert nach Bade-, Kur-, Erholungsorten und sonstigen Gemeinden, nach Betriebsarten, Regionaleinheiten, Reisegebieten und nach Herkunftsländern. Dargestellt wird die Anzahl, die prozentuale Veränderung gegenüber dem Vorjahresmonat sowie die durchschnittliche Aufenthaltsdauer in Tagen.

Bestell-Nr. G41

**Fachliche Auskünfte zu diesen Veröffentlichungen erteilen Ihnen gerne Markus Sesterhenn und Ursula Kuroczik unter Telefon-Nr. 0211 9449-3816 bzw. 0211 9449-3817.**

## Straßenverkehrsunfälle in Nordrhein-Westfalen

Inhalt: Der Monatsbericht enthält Ergebnisse von Straßenverkehrsunfällen und dabei Verunglückten in Nordrhein-Westfalen nach Unfallkategorien, nach Straßen-, Unfallarten, Unfalltypen, nach Tagesdatum, Ortslage, Art der Verkehrsbeteiligung, Unfallursachen und nach Fehlverhalten der Fahrzeugführer sowie die Anzahl der Verunglückten nach der Schwere der Verletzung, Altersgruppen und Geschlecht. Dargestellt werden die monatlichen und die kumulierten Zahlen, die Vorjahresergebnisse und die prozentuale Veränderung gegenüber den Vorjahreszeiträumen. Auf Gemeindeebene sind Ergebnisse nach Ortslage und Unfallkategorien enthalten.

Bestell-Nr. H12

## Straßenverkehrsunfälle in Nordrhein-Westfalen

Inhalt: Der Bericht enthält Ergebnisse von Straßenverkehrsunfällen und dabei Verunglückten in Nordrhein-Westfalen nach Unfallkategorien, nach Straßen-, Unfallarten, Unfalltypen, nach Tagesdatum, Ortslage, Art der Verkehrsbeteiligung, Unfallursachen und nach Fehlverhalten der Fahrzeugführer sowie die Anzahl der Verunglückten nach der Schwere der Verletzung, Altersgruppen und Geschlecht. Dargestellt werden die Jahreswerte, die Vorjahresergebnisse und die prozentuale Veränderung gegenüber den Vorjahreszeiträumen. Auf Gemeindeebene sind Ergebnisse nach Ortslage und Unfallkategorien enthalten. Zahlreiche Grafiken und eine Farbkarte runden den Bericht ab.

Bestell-Nr. H13

**Fachliche Auskünfte zu diesen Veröffentlichungen erteilen Ihnen gerne Petra Focks und Jörg Möller unter Telefon-Nr. 0211 9449-3820 bzw. 0211 9449-3821.**

## Binnenschifffahrt in Nordrhein-Westfalen

Inhalt: Der Monatsbericht enthält die Entwicklung des Güterverkehrs auf den nordrhein-westfälischen Binnenwasserstraßen nach Verkehrsbeziehungen und Güterabteilungen. Dargestellt werden die monatlichen Gütermengen in Tonnen bzw. der Containerumschlag für Nordrhein-Westfalen, die Mengen des Vormonats und des Vorjahresmonats sowie die kumulierten Jahregütermengen im Vergleich zum Vorjahreszeitraum mit der prozentualen Veränderung.

Bestell-Nr. H21

**Fachliche Auskünfte zu dieser Veröffentlichungen erteilen Ihnen gerne Dirk Kamps und Sabine Schmidt unter Telefon-Nr. 0211 9449-3827 bzw. 0211 9449-3826.**