



und Erden.	2	x	.	.	1200	Tabakerzeugnisse (ohne Abfälle)	5	x
rdgas-	-	-	-	-	1299	Veredlung von Erzeugnissen dieser Güter- abteilung	-	-
ergbau	2	x	.	.	13	Textilien	237	x
und Erden.	962	x	24 479 717	22	1310	Textile Spinnstoffe und Garne.	10	17 099 206
.	92	x	4 232 700	32	1320	Gewebe.	43	69 407 753
.	22	x	196 962	7	1330	Textilveredlung.	48	x
.	157	x	4 410 627	31	1391	Gewirke und Gestricke.	12	x
.	10	x	9 609 047	5	1392	Konfektionierte Textilwaren (ohne Bekleidung)	70	x
erzeugnisse	6	x	148 319	14	1393	Teppiche und textile Fußbodenbeläge, auch konfektioniert	kg	14 36 845 082
oren,	12	x	495 480	26	1394	Seilerwaren	kg	4 3 029 310
.	42	x	1 211 722	35	1395	Vliesstoffe (auch getränkt, bestrichen, überzogen oder mit Lagen versehen) und Erzeugnisse daraus (ohne Bekleidung).	kg	12 49 308 780
.	11	.	2 885 581	30	1396	Technische Textilien	65	x
.	4	.	97 467	16	1399	Sonstige Textilwaren, a. n. g.	5	x
peiseeis)	27	x	1 342 737	8	14	Bekleidung	49	x
.	4	x	85 542 600	10	1411	Bekleidung aus Leder oder rekonstituiertem Leder (einschl. Mänteln) (ohne Bekleidungs- zubehör, Schuhe und Kopfbedeckungen)	-	-
.	26	x	577 201	19	1412	Arbeits- und Berufsbekleidung	St	11 1 075 085
.	13	x	460 971	42	1413	Sonstige Oberbekleidung (ohne Arbeits- und Berufsbekleidung).	St	19 5 795 500
.	508	x	3 186 592	26	1414	Wäsche.	11	x
.	55	.	.	.	1415	Bekleidung und Bekleidungszubehör, a. n. g.	12	x
.	2	.	.	.	1420	Pelzwaren	-	-
.	7	.	.	.	1431	Strumpfwaren.	4	x
.	41	.	605 557 331	30	1439	Bekleidung a. n. g., aus Gewirken oder Gestricken Veredlung von Erzeugnissen dieser Güterab- teilung (ohne Bekleidung aus textilen Stoffen)	St	4 .
.	11	.	124 048 886	26	1499	Veredlung von Erzeugnissen dieser Güter- abteilung	2	x
.	24	x	474 688	17	15	Leder und Lederwaren	33	x
.	24	x	465 843	18	1511	Leder und Lederfaserstoff; zugerichtete und gefärbte Felle	4	x
ereitungen, n oder zum einem Inhalt	2	.	.	17	1512	Lederwaren (ohne Lederbekleidung und Schuhe)	16	x
.	61	x	786 590	12	1520	Schuhe	13	x
.	29	x	453 031	12	1599	Veredlung von Erzeugnissen dieser Güter- abteilung	-	-
ereitet	t	.	.	.				
Güter-	26	.	.	.				

Statistische Berichte Gäste und Übernachtungen im Reiseverkehr Nordrhein-Westfalens

Januar 2017



Gäste und Übernachtungen im Reiseverkehr Nordrhein-Westfalens

Januar 2017

**Bestell-Nr. G413 2017 01
(Kennziffer G IV – m 1/17)**

Herausgegeben von
Information und Technik Nordrhein-Westfalen, Geschäftsbereich Statistik
Mauerstraße 51, 40476 Düsseldorf • Postfach 10 11 05, 40002 Düsseldorf
Telefon 0211 9449-01 • Telefax 0211 9449-8000
Internet: <http://www.it.nrw.de>
E-Mail: poststelle@it.nrw.de

Erschienen im April 2017

Alle Statistischen Berichte finden Sie als PDF-Datei zum kostenlosen
Download in unserer Internet-Rubrik „Publikationen“.
© Information und Technik NRW, Düsseldorf, 2017
Auszugsweise Vervielfältigung und Verbreitung mit Quellenangabe gestattet.

Inhalt

	Seite
Hinweise	4
Vorbemerkungen	5
Grafiken	6
 Tabellenteil	
1. Entwicklung der Ankünfte und Übernachtungen	8
2. Kapazität und Leistung der Beherbergungsstätten im Januar 2017 nach	
2.1 Verwaltungsbezirken	9
2.2 Gemeindegruppen und Betriebsarten	23
2.3 Reisegebieten und Betriebsarten	27
2.4 Reisegebieten und Herkunftsländern	31
3. Leistung der Beherbergungsstätten von Januar bis Dezember 2016 nach	
3.1 Verwaltungsbezirken	44
3.2 Gemeindegruppen und Betriebsarten	58
3.3 Reisegebieten und Betriebsarten	62
3.4 Reisegebieten und Herkunftsländern	66
4. Leistung der Campingplätze nach Herkunftsländern	79
 Karte	
Reisegebiete in Nordrhein-Westfalen	81
Übersicht der Reisegebiete / Regionen in Nordrhein-Westfalen	82
 Karte	
Kur- und Erholungsorte in Nordrhein-Westfalen	83
Verzeichnis der Kurorte und Erholungsorte in Nordrhein-Westfalen	84
 Veröffentlichungen	

Hinweise

Städteregion Aachen – Änderung des Gebietsstandes

Seit dem 21. Oktober 2009 bilden die Stadt Aachen und die Gemeinden des aufgelösten Kreises Aachen nach dem Aachen-Gesetz die Städteregion Aachen. Die Städteregion Aachen ist Rechtsnachfolgerin des Kreises Aachen und besteht als Gemeindeverband aus Aachen, Alsdorf, Baesweiler, Eschweiler, Herzogenrath, Monschau, Roetgen, Simmerath, Stolberg (Rhd.) und Würselen. Die Stadt Aachen ist regionsangehörig und hat zugleich die Rechtsstellung einer kreisfreien Stadt nach Maßgabe des Aachen-Gesetzes.

Aufgrund der hierarchisch aufgebauten Systematik der „Amtlichen Gemeindeschlüssel“ kann diese Doppelrolle in der regionalen Struktur einer statistischen Kreistabelle nicht dargestellt werden. Bei den Gruppierungen „Kreisfreie Städte“ wird somit die Stadt Aachen nicht mehr aufgeführt, sondern – falls für die jeweilige Statistik Gemeindeergebnisse vorliegen – als kreisfreie Stadt Aachen in einer „darunter-Position“ zur Städteregion Aachen ausgewiesen. In diesem Fall gehen die Werte der Stadt Aachen nicht mehr in die Summe der kreisfreien Städte ein, sondern in die Summe der Kreise. Eine Vergleichbarkeit dieser Summen mit den Ergebnissen nach dem früheren Gebietsstand ist somit nicht mehr gegeben.

Abweichungen in den Summen ergeben sich aus dem Runden der Einzelwerte

Eventuelle Abweichungen der Monatswerte in Tabelle 1 gegenüber den Monatswerten vorangeangener Statistischer Berichte ergeben sich durch Nachmeldungen.

Zeichenerklärung

(nach DIN 55 301)

0	weniger als die Hälfte von 1 in der letzten besetzten Stelle, jedoch mehr als nichts
–	nichts vorhanden (genau null)
...	Angabe fällt später an
x	Tabellenfach gesperrt, weil Aussage nicht sinnvoll
.	Zahlenwert unbekannt oder geheim zu halten

Vorbemerkungen

In der Beherbergungsstatistik des Reiseverkehrs werden monatlich die angekommenen Gäste und Gästeübernachtungen in Beherbergungsbetrieben und auf Campingplätzen erfasst, wobei die Gäste aus dem Ausland nach dem Herkunftsland (ständiger Wohnsitz) untergliedert werden. Bei Beherbergungsbetrieben wird die Zahl der angebotenen Betten und bei Campingplätzen die Zahl der angebotenen Stellplätze erhoben. Einmal jährlich wird bei Betrieben der klassischen Hotellerie zum Stichtag 31. Juli die Zahl der angebotenen Gästezimmer erfasst und in der Juli-Ausgabe dieses Berichts veröffentlicht.

Die Rechtsgrundlage dieser Erhebung ist das „Gesetz zur Neuordnung der Statistik über die Beherbergung im Reiseverkehr (Beherbergungsstatistikgesetz – BeherbStatG) vom 22. Mai 2002“ (BGBl. I S. 1642), zuletzt geändert durch Artikel 1 des Gesetzes vom 23. November 2011 (BGBl. I S. 2298). Nach § 3 (I) dieses Gesetzes werden nur Beherbergungsbetriebe in die Erhebung einbezogen, die zehn und mehr Schlafgelegenheiten bzw. bei Campingplätzen zehn und mehr Stellplätze aufweisen.

Darstellung der Ergebnisse

Die vorliegenden Monatsergebnisse enthalten vorläufige Zahlen. In der Regel weichen aber die endgültigen Ergebnisse nur geringfügig davon ab. In den aufsummierten Teiljahresergebnissen im zweiten Teil des Berichtes fließen jeweils nachträgliche Meldungen von Beherbergungsbetrieben ein, so dass diese Ergebnisse im Laufes des Jahres beständiger werden.

Zurzeit gibt es in Nordrhein-Westfalen zwei Gemeinden (von 396), die keine Beherbergungsstätte mit zehn und mehr Betten haben. Sie werden in der Erhebung nicht berücksichtigt.

Die Zahl der prädikatisierten Orte in Nordrhein-Westfalen beträgt zurzeit 72. Darunter befinden sich 10 Mineral-, Moor-, Sole- und Thermalbäder, 4 Heilklimatische Kurorte, 5 Kneippkurorte, 7 Kneippheilbäder, 16 Luftkurorte und 30 Erholungsorte. Eine Übersicht der Lage dieser Orte finden Sie am Ende des Berichtes.

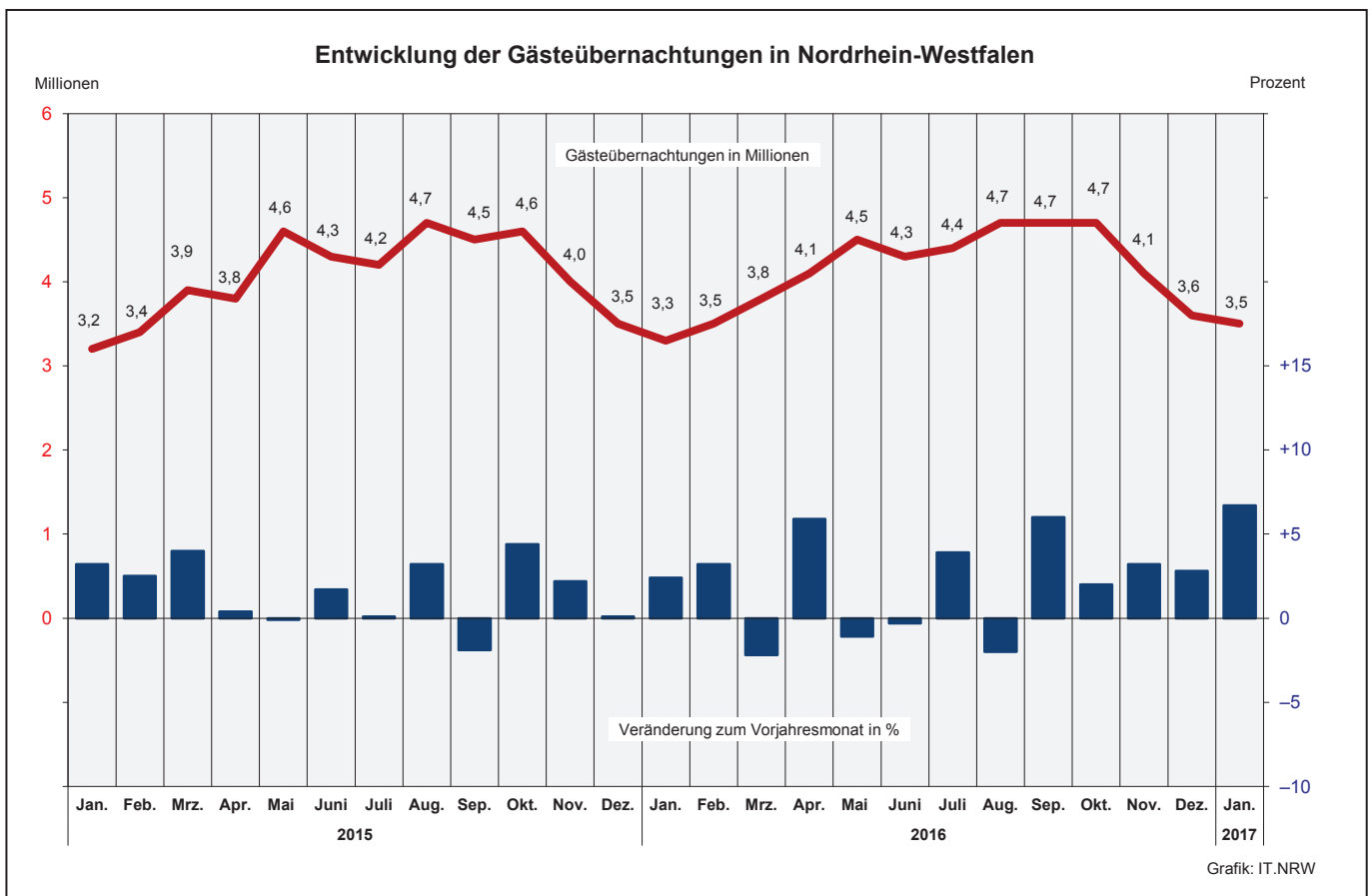
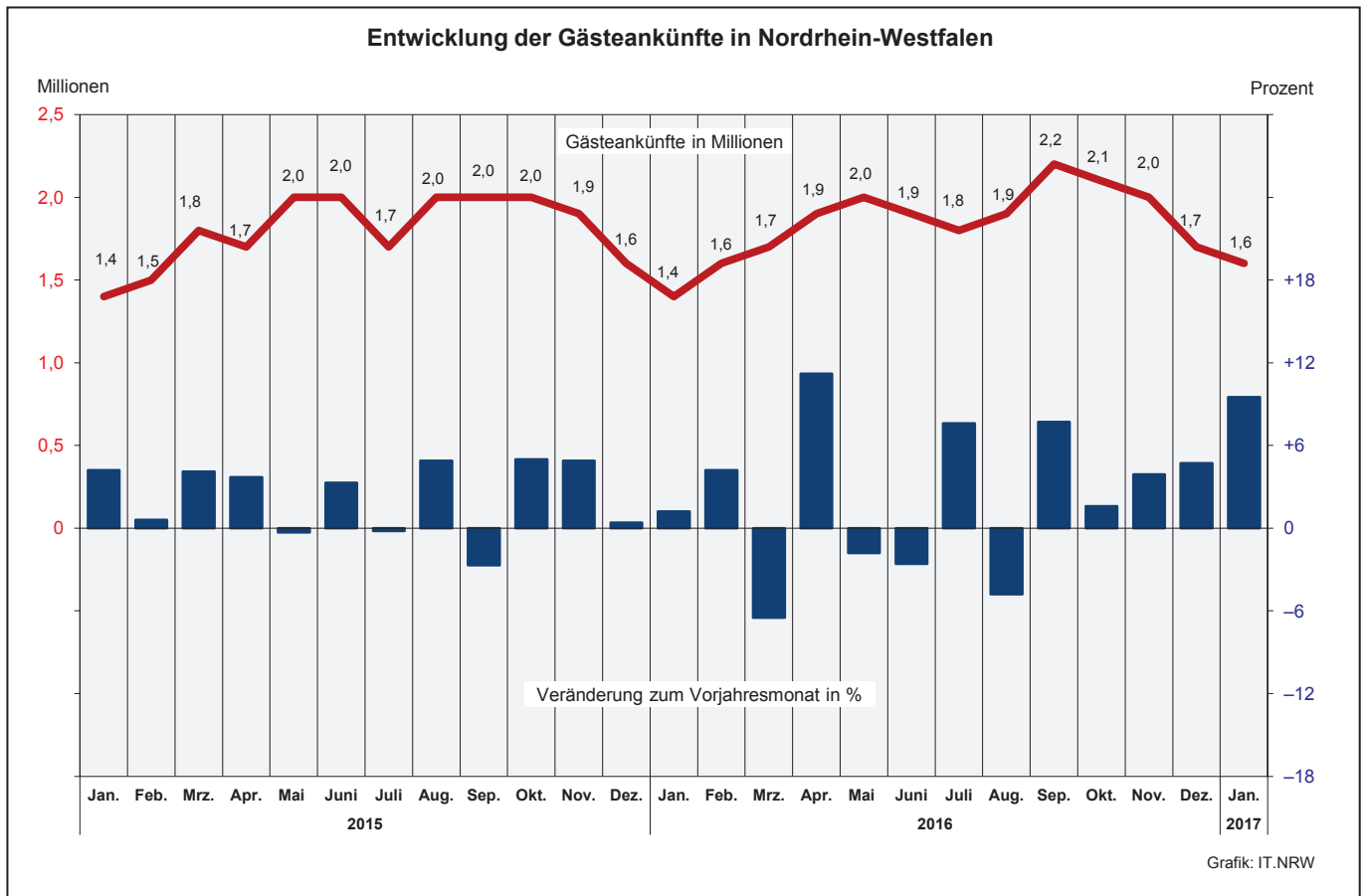

Übernachtungen in NRW je 1 000 Einwohner nach Reisegebieten
sowie Anteil der deutschen und ausländischen Gäste im Januar 2017

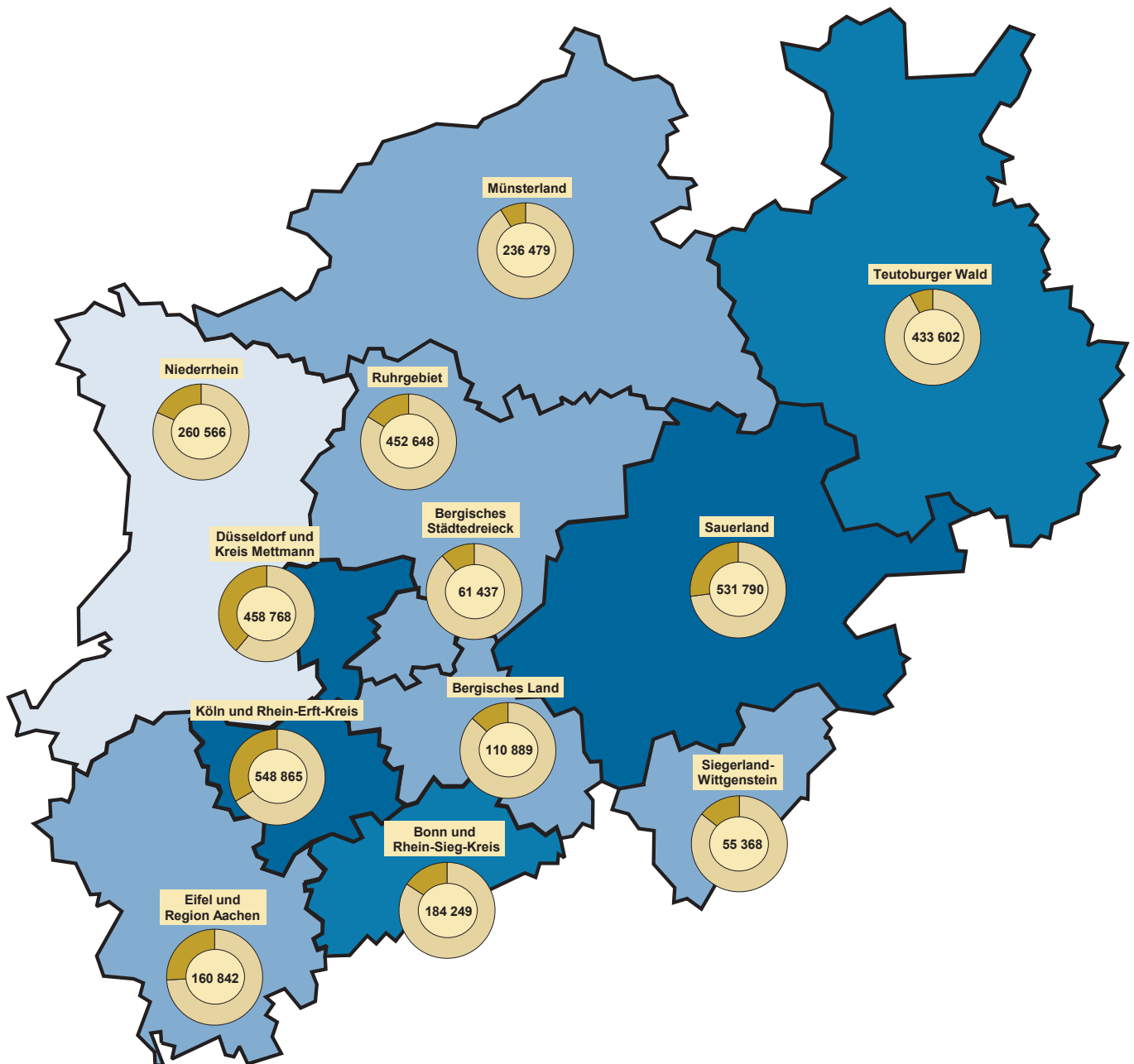

Beherbergungsintensität der
Übernachtungen je 1 000 Einwohner

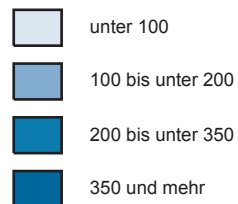

Kreisdiagramme

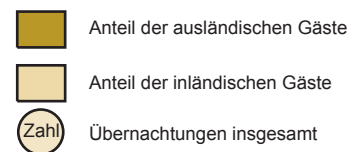

Grafik: IT.NRW

1. Entwicklung der Ankünfte und Übernachtungen

Zeitraum	Ankünfte		Übernachtungen		Ankünfte		Übernachtungen		
	aller Gäste	ausländischer Gäste	aller Gäste	ausländischer Gäste	aller Gäste	ausländischer Gäste	aller Gäste	ausländischer Gäste	
	Anzahl				Veränderungen zum Vorjahresmonat in %				
2015	Januar	1 414 799	314 248	3 200 932	660 188	+4,2	+0,1	+3,2	+0,6
	Februar	1 500 924	336 159	3 396 517	752 688	+0,6	+0,7	+2,5	+3,9
	März	1 766 830	377 958	3 921 491	788 221	+4,1	+2,0	+4,0	+1,7
	April	1 698 717	355 487	3 845 752	729 754	+3,7	-2,4	+0,4	-3,5
	Mai	2 044 178	429 328	4 553 550	899 757	-0,3	-6,3	-0,1	-7,5
	Juni	1 993 028	405 251	4 321 361	828 995	+3,3	+6,6	+1,7	+5,7
	Juli	1 716 104	421 526	4 200 434	965 651	-0,2	+2,1	+0,1	+1,1
	August	2 041 195	464 801	4 749 896	1 075 480	+4,9	-0,4	+3,2	+2,7
	September	2 037 376	410 086	4 463 687	836 596	-2,7	-6,9	-1,9	-6,7
	Oktober	2 024 570	454 878	4 609 008	969 682	+5,0	+12,5	+4,4	+14,1
	November	1 880 170	400 554	3 958 194	801 458	+4,9	+6,8	+2,2	+4,2
	Dezember	1 595 149	418 459	3 467 177	830 590	+0,4	-0,9	+0,1	-2,1
2016	Januar	1 432 163	320 256	3 277 124	672 027	+1,2	+1,9	+2,4	+1,8
	Februar	1 563 451	343 749	3 504 682	751 744	+4,2	+2,3	+3,2	-0,1
	März	1 651 998	366 223	3 833 474	765 466	-6,5	-3,1	-2,2	-2,9
	April	1 888 144	406 200	4 071 283	823 298	+11,2	+14,3	+5,9	+12,8
	Mai	2 006 489	421 733	4 502 835	870 767	-1,8	-1,8	-1,1	-3,2
	Juni	1 941 215	417 492	4 306 503	890 310	-2,6	+3,0	-0,3	+7,4
	Juli	1 845 853	432 398	4 363 338	967 576	+7,6	+2,6	+3,9	+0,2
	August	1 943 635	453 131	4 656 384	1 053 057	-4,8	-2,5	-2,0	-2,1
	September	2 193 417	472 865	4 731 382	960 786	+7,7	+15,3	+6,0	+14,8
	Oktober	2 057 737	461 426	4 699 659	984 539	+1,6	+1,4	+2,0	+1,5
	November	1 953 050	426 149	4 086 200	845 743	+3,9	+6,4	+3,2	+5,5
	Dezember	1 670 910	427 992	3 564 026	831 830	+4,7	+2,3	+2,8	+0,1
2017	Januar	1 568 857	377 216	3 495 503	781 945	+9,5	+17,8	+6,7	+16,4
	Februar
	März
	April
	Mai
	Juni
	Juli
	August
	September
	Oktober
	November
	Dezember

2.1 Kapazität und Leistung der Beherbergungsstätten nach Verwaltungsbezirken

Januar 2017

Amtliche Schlüsselnummer	Verwaltungsbezirk	Betriebe		Betten			Mittlere Aufenthaltsdauer ³⁾	
		geöffnete	Veränderung ¹⁾	angebotene	Veränderung ¹⁾	mittlere Auslastung ²⁾	aller Gäste	ausländischer Gäste
	Kreisfreie Städte							
111 000	Düsseldorf	224	+2,3	27 226	+5,9	45,9	1,7	1,8
112 000	Duisburg	51	-	3 418	-0,8	32,7	2,2	2,2
113 000	Essen	91	+2,2	8 970	+6,2	35,1	2,1	2,0
114 000	Krefeld	22	-4,3	1 701	-2,9	30,0	1,7	1,7
116 000	Mönchengladbach	30	-6,3	2 169	-1,5	30,4	1,7	1,8
117 000	Mülheim an der Ruhr	29	-	1 634	+4,1	24,0	1,8	2,5
119 000	Oberhausen	24	-4,0	2 263	-2,5	49,1	2,0	1,7
120 000	Remscheid	18	+5,9	899	+12,7	27,9	1,7	1,7
122 000	Solingen	19	+5,6	957	+24,8	27,7	2,1	2,0
124 000	Wuppertal	43	+2,4	3 659	+7,1	41,2	2,7	2,0
154 000	Kreis Kleve	122	-	5 563	+6,6	23,5	2,1	1,8
154 004	Bedburg-Hau	3	-40,0	85	-11,5	.	.	.
154 008	Emmerich am Rhein, Stadt	11	-8,3	244	-6,9	16,6	1,8	2,4
154 012	Geldern, Stadt	9	-	470	-0,2	57,0	4,2	2,0
154 016	Goch, Stadt	10	-	467	+1,3	20,1	2,1	2,5
154 020	Issum	3	-	32	-	14,9	2,9	5,0
154 024	Kalkar, Stadt	9	-	1 215	+0,2	19,9	1,8	1,8
154 028	Kerken	2	-33,3	73	-2,7	.	.	.
154 032	Kevelaer, Stadt	19	+5,6	721	+29,0	16,4	2,1	2,7
154 036	Kleve, Stadt	12	-	692	+0,4	21,3	1,9	1,9
154 040	Kranenburg	7	-	307	+0,7	15,0	2,0	9,9
154 044	Rees, Stadt	10	+11,1	233	+1,7	25,1	2,0	2,1
154 048	Rheurdt	6	+20,0	144	-	19,3	2,0	1,7
154 052	Straelen, Stadt	7	+16,7	307	+74,4	23,9	1,8	1,9
154 056	Uedem	3	-	139	-15,2	18,7	3,0	-
154 060	Wachtendonk	4	-	39	-15,2	14,6	1,6	1,3
154 064	Weeze	7	-	395	+33,4	29,4	1,3	1,0
158 000	Kreis Mettmann	97	-1,0	6 948	+0,9	34,5	1,8	1,8
158 004	Erkrath, Stadt	4	-	244	+0,4	38,2	1,8	2,7
158 008	Haan, Stadt	5	-	442	-1,1	30,3	2,0	2,0
158 012	Heiligenhaus, Stadt	4	-	227	-	18,9	1,6	1,5
158 016	Hilden, Stadt	13	-	1 015	-0,2	33,9	2,5	2,7
158 020	Langenfeld (Rhld.), Stadt	12	-	455	-0,4	28,0	1,8	2,1
158 024	Mettmann, Stadt	7	-	971	+0,3	37,0	1,8	1,7
158 026	Monheim am Rhein, Stadt	7	+16,7	407	+0,2	35,7	1,8	1,6
158 028	Ratingen, Stadt	31	-	2 579	+2,2	38,4	1,6	1,7
158 032	Velbert, Stadt	11	-15,4	541	+1,1	27,3	1,8	1,9
158 036	Wülfrath, Stadt	3	-	67	+3,1	16,8	5,4	16,6
162 000	Rhein-Kreis Neuss	87	-	6 306	-1,1	38,6	2,1	1,7
162 004	Dormagen, Stadt	17	-	760	+0,5	38,1	3,9	2,3
162 008	Grevenbroich, Stadt	9	-	552	-0,2	24,8	2,1	2,5
162 012	Jüchen	3	+50,0	87	+13,0	14,8	1,6	1,4
162 016	Kaarst, Stadt	8	-	567	-0,2	37,0	1,7	1,9
162 020	Korschenbroich, Stadt	6	-	319	-	69,3	11,5	2,9
162 022	Meerbusch, Stadt	17	-	912	-0,2	53,3	5,2	3,1
162 024	Neuss, Stadt	22	-4,3	3 012	-2,7	35,5	1,4	1,4
162 028	Rommerskirchen	5	-	97	-	13,9	1,7	1,9
166 000	Kreis Viersen	68	-	2 742	+12,4	25,6	2,0	2,2
166 004	Brüggen	9	-	304	+1,3	10,1	2,0	1,6
166 008	Grefrath	3	-	192	-1,0	17,7	2,6	2,0
166 012	Kempfen, Stadt	7	-	291	+1,7	24,5	3,1	2,7
166 016	Nettetal, Stadt	15	+15,4	930	+54,0	21,4	1,6	1,3
166 020	Niederkrüchten	8	-	80	+5,3	24,6	2,3	1,5
166 024	Schwalmtal	2	-33,3	40	-21,6	.	.	.
166 028	Tönisvorst, Stadt	4	-20,0	66	-44,5	.	.	.
166 032	Viersen, Stadt	9	-	238	+7,7	27,6	1,9	1,5
166 036	Willich, Stadt	11	-	601	+2,2	44,6	2,2	2,9
170 000	Kreis Wesel	107	+5,9	4 618	+3,6	24,6	1,8	2,0
170 004	Alpen	3	-	45	-	12,5	1,7	1,0
170 008	Dinslaken, Stadt	11	-	366	+0,3	25,3	1,8	2,2
170 012	Hamminkeln, Stadt	8	-11,1	303	-22,5	16,6	1,6	2,0
170 016	Hünxe	5	-	116	-2,5	12,4	1,2	1,2
170 020	Kamp-Lintfort, Stadt	6	+20,0	251	+9,1	25,8	1,8	1,9

1) Veränderung gegenüber dem Vorjahresmonat in % – 2) mittlere Auslastung = (Übernachtungen / angebotene Bettentage) * 100 – 3) mittlere Aufenthaltsdauer (in Tagen) = Übernachtungen / Ankünfte

Noch: 2.1 Kapazität und Leistung der Beherbergungsstätten nach Verwaltungsbezirken

Januar 2017

Amtliche Schlüsselnummer	Verwaltungsbezirk	Ankünfte				Übernachtungen			
		aller Gäste	Veränderung ¹⁾	ausländischer Gäste	Veränderung ¹⁾	aller Gäste	Veränderung ¹⁾	ausländischer Gäste	Veränderung ¹⁾
	Kreisfreie Städte								
111 000	Düsseldorf	227 438	+15,5	87 223	+14,3	385 709	+11,9	160 122	+9,3
112 000	Duisburg	15 868	+6,0	2 916	+19,1	34 373	+9,0	6 341	+28,0
113 000	Essen	47 044	+5,1	10 903	+10,9	97 066	+0,3	21 491	-2,0
114 000	Krefeld	9 047	-3,3	2 447	-5,8	15 670	-9,0	4 257	-3,9
116 000	Mönchengladbach	12 308	+11,6	2 471	+16,0	20 466	+7,2	4 366	+13,3
117 000	Mülheim an der Ruhr	6 610	+4,7	1 116	-5,0	11 953	+1,0	2 802	-3,0
119 000	Oberhausen	16 995	+14,7	2 839	+4,0	34 618	+9,3	4 869	+12,3
120 000	Remscheid	4 363	+10,2	1 000	+50,6	7 602	+10,3	1 725	+45,9
122 000	Solingen	3 667	+23,9	496	+2,7	7 858	+21,4	1 003	-1,0
124 000	Wuppertal	17 255	-0,9	2 182	-40,0	45 977	-0,4	4 398	-23,8
154 000	Kreis Kleve	20 634	+11,3	4 280	+21,5	43 092	+7,5	7 784	+27,3
154 004	Bedburg-Hau
154 008	Emmerich am Rhein, Stadt	690	-16,0	133	-16,9	1 258	-21,6	322	-0,3
154 012	Geldern, Stadt	1 981	+4,8	76	-10,6	8 377	+5,1	149	-41,6
154 016	Goch, Stadt	1 886	+10,9	392	+58,7	3 999	+9,5	963	+95,7
154 020	Issum	88	-24,1	20	-13,0	253	-16,5	99	+147,5
154 024	Kalkar, Stadt	4 221	+11,4	1 296	+25,3	7 804	+14,4	2 273	+21,7
154 028	Kerken
154 032	Kevelaer, Stadt	1 935	+36,9	216	-20,0	3 971	+30,7	592	-20,1
154 036	Kleve, Stadt	2 406	+2,9	370	-4,4	4 670	+3,8	690	-12,0
154 040	Kranenburg	731	-32,8	16	-27,3	1 437	-46,5	159	+89,3
154 044	Rees, Stadt	1 054	+27,1	143	+57,1	2 086	+43,1	302	+118,8
154 048	Rheurdt	496	+11,2	26	+85,7	972	+0,7	43	+53,6
154 052	Straelen, Stadt	1 276	+66,1	89	+81,6	2 325	+66,2	173	+96,6
154 056	Uedem	274	-30,1	-	-100,0	812	-38,0	-	-100,0
154 060	Wachtendonk	171	-41,6	22	-4,3	266	-24,2	28	-
154 064	Weeze	2 852	+30,2	1 350	+34,1	3 601	+25,7	1 391	+33,9
158 000	Kreis Mettmann	40 578	+5,0	10 195	+12,8	73 059	+8,1	18 711	+11,1
158 004	Erkrath, Stadt	1 515	+0,1	300	+10,3	2 783	+5,7	822	+52,2
158 008	Haan, Stadt	2 090	+2,9	390	+26,2	4 147	+7,2	782	+26,9
158 012	Heiligenhaus, Stadt	836	-9,6	211	+3,4	1 328	-5,0	325	-20,0
158 016	Hilden, Stadt	4 301	-10,2	732	-11,2	10 629	+2,3	1 997	+10,8
158 020	Langenfeld (Rhld.), Stadt	2 024	-6,4	255	-19,6	3 722	-1,2	527	-21,7
158 024	Mettmann, Stadt	6 263	+5,9	1 852	+49,2	10 985	+10,0	3 144	+49,2
158 026	Monheim am Rhein, Stadt	2 522	+8,4	687	-6,5	4 542	+20,9	1 081	-16,4
158 028	Ratingen, Stadt	18 531	+11,7	5 356	+9,4	30 108	+11,5	9 031	+3,3
158 032	Velbert, Stadt	2 432	+4,2	396	+70,7	4 467	-	737	+25,8
158 036	Wülfrath, Stadt	64	+3,2	16	+300,0	348	+2,1	265	+231,3
162 000	Rhein-Kreis Neuss	35 019	+6,1	8 959	+11,3	75 052	+0,6	14 918	+5,8
162 004	Dormagen, Stadt	2 251	-	424	+29,3	8 851	+3,2	993	+46,9
162 008	Grevenbroich, Stadt	1 993	+11,8	460	+93,3	4 239	+0,1	1 127	+72,3
162 012	Jüchen	254	+29,6	127	+33,7	398	+46,3	174	+38,1
162 016	Kaarst, Stadt	3 836	+3,8	743	-14,4	6 499	+2,1	1 376	-16,5
162 020	Korschenbroich, Stadt	596	+6,0	70	-	6 854	+5,6	200	+11,1
162 022	Meerbusch, Stadt	2 833	+7,0	524	-8,1	14 689	+4,7	1 622	-27,3
162 024	Neuss, Stadt	23 013	+6,3	6 551	+12,0	33 105	-3,2	9 314	+9,4
162 028	Rommerskirchen	243	+16,8	60	+66,7	417	-3,0	112	+40,0
166 000	Kreis Viersen	10 888	+10,2	1 383	+4,8	21 797	+9,0	3 045	+12,7
166 004	Brüggen	631	-8,2	92	-25,2	1 242	-2,9	151	-27,4
166 008	Grefrath	397	-23,9	31	+72,2	1 051	+5,3	61	+134,6
166 012	Kempen, Stadt	805	-4,5	52	-48,5	2 512	-11,3	139	-52,7
166 016	Nettetal, Stadt	3 826	+30,4	392	+9,2	6 182	+56,9	510	+18,3
166 020	Niederkrüchten	290	+7,4	33	-15,4	664	+9,2	51	-42,0
166 024	Schwalmtal
166 028	Tönisvorst, Stadt
166 032	Viersen, Stadt	1 044	+7,1	61	-47,9	2 035	+3,7	94	-55,7
166 036	Willich, Stadt	3 251	+4,5	669	+43,9	7 214	+8,2	1 953	+49,2
170 000	Kreis Wesel	20 322	+5,9	2 674	+7,0	35 615	+8,8	5 279	+15,2
170 004	Alpen	108	-19,4	1	-75,0	183	-16,8	1	-75,0
170 008	Dinslaken, Stadt	1 594	+12,7	172	+56,4	2 873	+13,4	379	+62,7
170 012	Hamminkeln, Stadt	997	+15,0	48	+152,6	1 586	+17,5	97	+212,9
170 016	Hünxe	398	+18,5	72	-16,3	489	-7,0	87	+1,2
170 020	Kamp-Lintfort, Stadt	1 122	+15,1	69	+19,0	2 010	+16,5	128	+17,4

Anmerkungen Seite 9

Noch: 2.1 Kapazität und Leistung der Beherbergungsstätten nach Verwaltungsbezirken

Januar 2017

Amtliche Schlüsselnummer	Verwaltungsbezirk	Betriebe		Betten			Mittlere Aufenthaltsdauer ³⁾	
		geöffnete	Veränderung ¹⁾	angebotene	Veränderung ¹⁾	mittlere Auslastung ²⁾	aller Gäste	ausländischer Gäste
	Noch: Kreis Wesel							
170 024	Moers, Stadt	14	+7,7	756	+3,7	29,6	1,6	1,7
170 028	Neukirchen-Vluyn, Stadt	3	–	209	–0,9	25,5	1,9	1,6
170 032	Rheinberg, Stadt	8	+33,3	260	+83,1	17,7	1,9	2,4
170 036	Schermbek	10	+11,1	587	+17,2	24,5	1,7	2,0
170 040	Sonsbeck	6	–	141	–	5,8	3,5	5,3
170 044	Voerde (Niederrhein), Stadt	3	–	142	+2,9	21,9	2,2	1,6
170 048	Wesel, Stadt	13	–	767	–2,4	32,6	1,7	2,0
170 052	Xanten, Stadt	17	+13,3	675	+2,3	23,0	2,2	2,5
100 000	Reg.-Bez. Düsseldorf	1 032	+1,1	79 073	+4,3	37,3	1,9	1,9
	Kreisfreie Städte							
314 000	Bonn	95	+2,2	9 175	+7,3	35,4	1,7	1,8
315 000	Köln	285	–0,7	32 141	+2,2	45,2	1,8	2,0
316 000	Leverkusen	21	+5,0	1 502	+2,5	38,6	1,9	2,2
	Städteregion Aachen	180	+7,1	9 532	+8,0	31,5	2,0	2,0
334 002	Aachen, kreisfreie Stadt	67	+4,7	5 444	+5,6	36,5	2,0	2,0
334 004	Alsdorf, Stadt	4	–	122	–	24,5	1,9	2,9
334 008	Baesweiler, Stadt	4	–	114	–	25,3	1,9	1,7
334 012	Eschweiler, Stadt	13	+8,3	306	+5,2	34,0	1,6	1,6
334 016	Herzogenrath, Stadt	4	–	127	–0,8	42,2	2,2	5,6
334 020	Monschau, Stadt	39	+14,7	1 297	+22,8	21,4	1,9	1,5
334 024	Roetgen	7	–	151	+10,2	16,7	1,5	1,9
334 028	Simmerath	26	+4,0	1 263	+7,3	21,2	3,3	2,2
334 032	Stolberg (Rhld.), Stadt	9	+12,5	392	+5,7	27,1	2,2	2,5
334 036	Würselen, Stadt	7	+16,7	316	+12,5	36,5	2,0	1,9
	Kreis Düren	83	+1,2	3 807	+0,8	24,2	2,9	6,1
358 004	Aldenhoven	3	–	40	–	16,5	2,6	–
358 008	Düren, Stadt	11	–15,4	490	–10,3	34,3	1,7	2,0
358 012	Heimbach, Stadt	22	+10,0	1 595	+1,9	26,8	8,5	15,0
358 016	Hürtgenwald	7	–	312	+1,0	18,2	1,7	1,8
358 020	Inden	2	–	50	–	–	–	–
358 024	Jülich, Stadt	9	–	451	–0,4	31,0	2,1	2,4
358 028	Kreuzau	5	+66,7	128	+161,2	13,8	2,5	2,6
358 032	Langerwehe	1	–	10	–	–	–	–
358 036	Linnich, Stadt	3	–	55	+5,8	18,1	1,6	2,0
358 040	Merzenich	1	–	22	–	–	–	–
358 044	Nideggen, Stadt	15	–6,3	552	–5,0	10,3	2,2	2,5
358 048	Niederzier	3	–	75	+7,1	16,5	1,4	1,1
358 052	Nörvenich	1	–	27	–	–	–	–
358 056	Titz	–	–	–	–	–	–	–
358 060	Vettweiß	–	–	–	–	–	–	–
	Rhein-Erft-Kreis	117	–0,8	7 519	–0,6	43,3	3,2	2,6
362 004	Bedburg, Stadt	5	–	258	–14,3	17,4	1,9	7,3
362 008	Bergheim, Stadt	17	–	508	–0,6	45,5	5,3	8,5
362 012	Brühl, Stadt	19	–5,0	2 624	–0,5	50,3	3,4	1,6
362 016	Elsdorf, Stadt	4	–	84	–	15,8	2,1	3,9
362 020	Erfstadt, Stadt	11	–8,3	223	–13,9	22,1	1,4	1,4
362 024	Frechen, Stadt	10	–	813	+0,2	28,7	1,9	2,2
362 028	Hürth, Stadt	16	–	1 376	+1,3	63,7	4,3	3,5
362 032	Kerpen, Stadt	17	+6,3	832	+2,8	34,1	2,9	1,9
362 036	Pulheim, Stadt	11	–	469	+2,2	28,7	1,9	2,1
362 040	Wesseling, Stadt	7	–	332	–0,3	25,3	2,1	1,9
	Kreis Euskirchen	139	+0,7	5 818	+5,2	21,6	2,9	3,0
366 004	Bad Münstereifel, Stadt	22	–	748	–0,5	19,4	2,1	1,6
366 008	Blankenheim	20	+5,3	665	+1,8	15,4	2,8	2,5
366 012	Dahlem	12	+9,1	1 001	+0,9	19,8	3,2	4,0
366 016	Euskirchen, Stadt	12	–	564	+1,6	25,5	1,6	2,1
366 020	Hellenthal	22	+10,0	540	+49,6	12,0	1,9	2,4
366 024	Kall	11	–8,3	471	+3,3	23,1	2,3	2,0
366 028	Mechernich, Stadt	8	–	164	–1,8	–	–	–
366 032	Nettersheim	11	–	609	+2,9	45,7	12,8	5,0
366 036	Schleiden, Stadt	15	–6,3	922	+7,1	13,1	2,6	3,2
366 040	Weilerswist	1	–50,0	18	–35,7	–	–	–
366 044	Zülpich, Stadt	5	–	116	–	49,0	7,9	2,7

Anmerkungen Seite 9

Noch: 2.1 Kapazität und Leistung der Beherbergungsstätten nach Verwaltungsbezirken

Januar 2017

Amtliche Schlüsselnummer	Verwaltungsbezirk	Ankünfte				Übernachtungen			
		aller Gäste	Veränderung ¹⁾	ausländischer Gäste	Veränderung ¹⁾	aller Gäste	Veränderung ¹⁾	ausländischer Gäste	Veränderung ¹⁾
	Noch: Kreis Wesel								
170 024	Moers, Stadt	4 467	+6,1	719	-3,1	6 943	+4,7	1 221	-2,5
170 028	Neukirchen-Vluyn, Stadt	851	-16,2	57	-55,5	1 618	-11,4	90	-75,3
170 032	Rheinberg, Stadt	747	+56,3	201	+64,8	1 430	+57,1	483	+123,6
170 036	Schermbeck	2 536	+22,9	262	+21,9	4 382	+18,4	522	+24,3
170 040	Sonsbeck	116	-12,8	14	+55,6	405	-25,7	74	+105,6
170 044	Voerde (Niederrhein), Stadt	431	+2,4	62	-11,4	966	+0,6	102	-18,4
170 048	Wesel, Stadt	4 563	-2,7	805	+2,5	7 555	+2,1	1 610	+14,2
170 052	Xanten, Stadt	2 392	-2,2	192	+27,2	5 175	+17,2	485	+65,0
100 000	Reg.-Bez. Düsseldorf	488 036	+10,5	141 084	+11,6	909 907	+7,4	261 111	+8,3
	Kreisfreie Städte								
314 000	Bonn	57 563	+11,1	10 640	+18,9	99 428	+4,4	19 206	+6,3
315 000	Köln	252 978	+5,6	85 219	+14,5	450 422	+8,3	166 573	+15,8
316 000	Leverkusen	9 246	+2,6	2 856	+16,2	17 902	+11,4	6 158	+25,4
	Städteregion Aachen	45 103	+14,3	13 602	+22,7	92 131	+12,8	26 903	+29,1
334 002	Aachen, kreisfreie Stadt	30 748	+11,0	9 207	+17,9	61 445	+9,1	18 690	+23,7
334 004	Alsdorf, Stadt	476	+3,5	41	+78,3	925	-24,6	120	+66,7
334 008	Baesweiler, Stadt	478	+19,2	74	-27,5	893	+9,8	125	-56,1
334 012	Eschweiler, Stadt	2 076	+23,7	1 036	+42,9	3 223	+36,3	1 614	+83,6
334 016	Herzogenrath, Stadt	751	-12,2	94	x	1 660	+3,1	524	x
334 020	Monschau, Stadt	4 280	+43,7	1 735	+61,8	8 161	+40,1	2 674	+67,3
334 024	Roetgen	555	+40,2	56	+24,4	806	-23,9	106	+53,6
334 028	Simmerath	2 441	+10,9	787	-8,9	8 150	+17,3	1 768	-8,5
334 032	Stolberg (Rhld.), Stadt	1 501	+37,1	303	+94,2	3 291	+47,8	762	+133,7
334 036	Würselen, Stadt	1 797	+6,1	269	-2,5	3 577	+8,5	520	+5,3
358 000	Kreis Düren	9 973	+13,4	1 617	+23,9	29 132	+8,0	9 809	+36,9
358 004	Aldenhoven	77	+24,2	-	-	204	+17,2	-	-
358 008	Düren, Stadt	3 082	+10,6	490	-14,5	5 160	+6,6	963	-17,1
358 012	Heimbach, Stadt	1 530	-2,1	497	+58,8	13 053	+14,5	7 479	+51,8
358 016	Hürtgenwald	918	+13,2	122	-16,4	1 566	-14,5	224	-22,5
358 020	Inden
358 024	Jülich, Stadt	2 142	+35,4	338	+177,0	4 572	+16,5	803	+153,3
358 028	Kreuzau	217	+20,6	5	+66,7	549	+9,8	13	+333,3
358 032	Langerwehe	-	-	-	-	-	-	-	-
358 036	Linnich, Stadt	195	+35,4	2	-80,0	309	-1,0	4	-83,3
358 040	Merzenich
358 044	Nideggen, Stadt	1 208	+3,0	101	-6,5	2 692	-9,7	253	-38,0
358 048	Niederzier	266	+25,5	44	+266,7	384	+11,3	48	+220,0
358 052	Nörvenich
358 056	Titz	-	-	-	-	-	-	-	-
358 060	Vettweiß	-	-	-	-	-	-	-	-
362 000	Rhein-Erft-Kreis	31 165	+1,8	6 453	+32,8	98 443	+0,1	16 607	+21,9
362 004	Bedburg, Stadt	698	-13,0	61	-74,5	1 313	-51,2	445	+6,5
362 008	Bergheim, Stadt	1 315	+23,9	342	+97,7	6 905	+10,5	2 923	+37,3
362 012	Brühl, Stadt	11 354	+18,4	2 589	+159,7	38 813	+20,4	4 060	+166,2
362 016	Elsdorf, Stadt	194	-31,2	22	-45,0	412	-38,0	86	-43,4
362 020	Erfstadt, Stadt	1 105	-2,7	57	+185,0	1 602	-14,4	80	+128,6
362 024	Frechen, Stadt	3 805	-7,8	942	+0,4	7 240	-0,6	2 092	+11,9
362 028	Hürth, Stadt	6 242	-19,9	1 454	-1,6	26 584	-18,8	5 024	-8,7
362 032	Kerpen, Stadt	3 052	+10,4	522	-6,3	8 797	+2,6	971	-8,5
362 036	Pulheim, Stadt	2 185	+6,4	227	-	4 178	+8,7	467	-7,5
362 040	Wesseling, Stadt	1 215	+19,6	237	+22,8	2 599	+17,4	459	+5,5
366 000	Kreis Euskirchen	13 560	+5,7	1 649	+12,5	39 579	+1,3	5 006	+6,8
366 004	Bad Münstereifel, Stadt	2 271	-	81	-10,0	4 696	-2,9	127	-3,1
366 008	Blankenheim	1 346	-17,6	42	-32,3	3 725	-21,0	104	+18,2
366 012	Dahlem	1 900	-1,1	622	+1,5	6 146	+7,8	2 500	+16,4
366 016	Euskirchen, Stadt	2 738	+24,0	393	+67,2	4 453	+2,3	818	+27,8
366 020	Hellenthal	1 099	+154,4	167	+75,8	2 110	+134,4	406	+124,3
366 024	Kall	1 412	-0,1	36	+80,0	3 260	-6,3	73	+37,7
366 028	Mechemich, Stadt
366 032	Nettersheim	684	-14,2	1	-90,9	8 746	+1,5	5	-95,4
366 036	Schleiden, Stadt	1 433	-4,4	268	-6,6	3 660	+0,4	849	-28,5
366 040	Weilerswist
366 044	Zülpich, Stadt	228	+28,1	3	-	1 795	+7,2	8	-

Noch: 2.1 Kapazität und Leistung der Beherbergungsstätten nach Verwaltungsbezirken

Januar 2017

Amtliche Schlüsselnummer	Verwaltungsbezirk	Betriebe		Betten			Mittlere Aufenthaltsdauer ³⁾	
		geöffnete	Veränderung ¹⁾	angebotene	Veränderung ¹⁾	mittlere Auslastung ²⁾	aller Gäste	ausländischer Gäste
370 000	Kreis Heinsberg	57	+7,5	1 573	+3,1	27,5	2,3	2,5
370 004	Erkelenz, Stadt	7	–	221	–3,1	31,9	2,2	2,5
370 008	Gangelt	3	–	45	–	19,6	2,3	3,6
370 012	Geilenkirchen, Stadt	4	+33,3	152	+15,2	22,1	2,5	3,2
370 016	Heinsberg, Stadt	4	–	99	+1,0	32,9	2,1	2,1
370 020	Hückelhoven, Stadt	7	+40,0	174	+6,7	29,3	1,9	1,8
370 024	Selkant	1	x	–	–	.	.	.
370 028	Übach-Palenberg, Stadt	3	–	126	–	31,0	3,1	–
370 032	Waldfeucht	2	–	42	+2,4	.	.	.
370 036	Wassenberg, Stadt	14	–	207	+3,0	19,2	1,9	1,6
370 040	Wegberg, Stadt	12	–	507	+3,3	29,7	2,7	2,8
374 000	Oberbergischer Kreis	102	+1,0	5 529	+2,8	31,6	3,4	2,9
374 004	Bergneustadt, Stadt	6	–14,3	348	–2,8	22,9	2,0	2,6
374 008	Engelskirchen	6	–14,3	390	–4,2	76,1	8,8	1,6
374 012	Gummersbach, Stadt	14	–	877	+0,9	25,2	1,9	2,6
374 016	Hückeswagen, Stadt	5	–	203	–	30,1	2,7	3,1
374 020	Lindlar	15	+7,1	448	+55,6	19,9	2,9	5,5
374 024	Marienheide	3	–25,0	213	–24,2	.	.	.
374 028	Morsbach	2	–	209	–	.	.	.
374 032	Nümbrecht	9	–	755	–13,7	43,6	4,1	2,3
374 036	Radevormwald, Stadt	9	–	593	–1,7	23,8	3,6	1,4
374 040	Reichshof	9	–	412	–1,9	58,4	10,8	6,3
374 044	Waldbrohl, Stadt	5	–	340	+21,0	14,3	2,8	3,7
374 048	Wiehl, Stadt	9	+12,5	422	–0,5	18,4	2,1	3,0
374 052	Wipperfürth, Stadt	10	+25,0	319	+95,7	19,5	2,2	3,0
378 000	Rhein.-Berg. Kreis	76	–3,8	3 663	+3,3	34,6	2,4	2,1
378 004	Bergisch Gladbach, Stadt	18	–	1 177	+0,1	35,6	2,1	1,9
378 008	Burscheid, Stadt	5	+25,0	180	+20,0	26,9	1,8	1,9
378 012	Kürten	8	–	168	–6,1	23,6	2,2	1,5
378 016	Leichlingen (Rhld.), Stadt	9	–25,0	512	–8,7	58,7	11,2	15,1
378 020	Odenthal	6	–14,3	422	+56,3	32,5	1,8	1,9
378 024	Overath, Stadt	12	–	368	–1,3	19,2	2,3	2,6
378 028	Rösrath, Stadt	6	–	273	–	46,4	1,7	1,7
378 032	Wermelskirchen, Stadt	12	–	563	–0,2	21,8	1,5	1,8
382 000	Rhein-Sieg-Kreis	148	–2,0	9 556	+0,1	29,4	2,3	2,3
382 004	Alfter	5	–	191	–	42,6	2,3	2,0
382 008	Bad Honnef, Stadt	14	–6,7	1 273	–2,6	25,9	2,0	2,5
382 012	Bornheim, Stadt	15	–	576	–3,7	29,2	3,5	3,4
382 016	Eitorf	3	–25,0	283	–4,1	18,6	1,7	2,1
382 020	Hennef (Sieg), Stadt	14	–	1 071	+10,2	50,3	4,4	1,9
382 024	Königswinter, Stadt	23	–4,2	1 812	–3,2	24,9	1,7	1,7
382 028	Lohmar, Stadt	6	–14,3	212	+7,1	20,6	1,5	1,7
382 032	Meckenheim, Stadt	4	–	200	+0,5	23,3	1,9	1,8
382 036	Much	6	–	327	–3,8	27,3	1,9	2,4
382 040	Neunkirchen-Seelscheid	2	–	24	–	.	.	.
382 044	Niederkassel, Stadt	5	–16,7	214	–3,2	28,7	1,8	2,8
382 048	Rheinbach, Stadt	6	+20,0	304	+13,4	39,3	1,6	1,4
382 052	Ruppichterath	2	–	86	–3,4	.	.	.
382 056	Sankt Augustin, Stadt	3	–	126	–	43,8	2,0	4,8
382 060	Siegburg, Stadt	13	–7,1	699	–4,8	37,5	2,1	3,7
382 064	Swisttal	5	–	854	–0,8	13,1	5,3	1,5
382 068	Troisdorf, Stadt	9	+12,5	727	+9,2	37,6	2,0	2,1
382 072	Wachtberg	4	–	251	+5,5	23,7	2,1	2,1
382 076	Windeck	9	+12,5	326	–6,9	9,1	1,6	2,5
300 000	Reg.-Bez. Köln	1 303	+1,0	89 815	+3,0	36,8	2,1	2,1
	Kreisfreie Städte							
512 000	Bottrop	12	–	619	–	26,9	2,1	1,9
513 000	Gelsenkirchen	22	–	2 130	+1,0	37,3	2,7	2,1
515 000	Münster	77	–2,5	7 867	–0,6	35,0	2,2	1,8

Anmerkungen Seite 9

Noch: 2.1 Kapazität und Leistung der Beherbergungsstätten nach Verwaltungsbezirken

Januar 2017

Amtliche Schlüsselnummer	Verwaltungsbezirk	Ankünfte				Übernachtungen			
		aller Gäste	Veränderung ¹⁾	ausländischer Gäste	Veränderung ¹⁾	aller Gäste	Veränderung ¹⁾	ausländischer Gäste	Veränderung ¹⁾
370 000	Kreis Heinsberg	6 218	+0,1	641	-6,1	14 501	-2,4	1 622	-8,0
370 004	Erkelenz, Stadt	1 003	+7,5	140	-19,5	2 183	+2,8	354	-29,1
370 008	Gangelt	333	-1,8	50	-13,8	754	+3,0	179	-22,5
370 012	Geilenkirchen, Stadt	414	+15,6	132	+10,9	1 041	+21,2	426	+44,4
370 016	Heinsberg, Stadt	535	+12,4	119	+80,3	1 100	+44,9	247	+128,7
370 020	Hückelhoven, Stadt	852	+3,6	88	-14,6	1 651	-14,6	154	-29,7
370 024	Selkant
370 028	Übach-Palenberg, Stadt	384	-4,0	-	-	1 209	-12,3	-	-
370 032	Waldfeucht
370 036	Wassenberg, Stadt	908	+23,7	45	-6,3	1 732	+34,2	74	+12,1
370 040	Wegberg, Stadt	1 679	-18,5	53	-50,5	4 588	-17,5	149	-53,1
374 000	Oberbergischer Kreis	15 717	+2,9	1 461	+56,1	53 879	+0,1	4 194	+59,2
374 004	Bergneustadt, Stadt	1 232	+24,1	68	+65,9	2 466	+30,6	174	+159,7
374 008	Engelskirchen	1 044	-1,5	21	-30,0	9 195	-2,4	33	-60,7
374 012	Gummersbach, Stadt	3 566	+1,1	793	+75,4	6 856	-3,8	2 094	+65,4
374 016	Hückeswagen, Stadt	698	+9,2	66	-9,6	1 898	+8,7	204	-2,4
374 020	Lindlar	973	+72,8	59	+51,3	2 826	+51,6	323	+9,9
374 024	Marienheide
374 028	Morsbach
374 032	Nümbrecht	2 459	+5,2	12	-71,4	10 099	-11,5	28	-68,5
374 036	Radevormwald, Stadt	1 174	-33,1	9	-30,8	4 191	-27,1	13	-50,0
374 040	Reichshof	690	+17,3	15	+400,0	7 459	+9,6	95	+295,8
374 044	Waldbrohl, Stadt	530	+37,0	102	x	1 502	+59,3	374	x
374 048	Wiehl, Stadt	1 144	-18,8	124	+29,2	2 405	-8,4	371	+67,9
374 052	Wipperfürth, Stadt	876	+79,9	123	+95,2	1 924	+120,1	371	+102,7
378 000	Rhein.-Berg. Kreis	16 509	+14,6	2 119	+31,5	39 108	+6,2	4 400	+14,4
378 004	Bergisch Gladbach, Stadt	6 203	+7,1	1 112	+38,1	12 917	+5,2	2 163	+23,9
378 008	Burscheid, Stadt	823	+35,4	100	-16,0	1 495	+11,7	188	-58,4
378 012	Kürten	559	-5,7	42	+250,0	1 237	-16,5	65	+225,0
378 016	Leichlingen (Rhld.), Stadt	837	-11,4	18	+20,0	9 350	-6,7	272	+3,8
378 020	Odenthal	2 330	+85,5	74	-8,6	4 250	+71,6	139	-28,7
378 024	Overath, Stadt	935	-9,7	269	+17,0	2 134	+1,8	690	+19,0
378 028	Rösrath, Stadt	2 253	+25,7	186	+32,9	3 928	+20,0	311	+44,0
378 032	Wermelskirchen, Stadt	2 569	+7,9	318	+51,4	3 797	-1,5	572	+52,9
382 000	Rhein-Sieg-Kreis	37 687	-	4 285	-1,4	84 821	-0,3	9 873	+7,6
382 004	Alfter	1 087	+23,8	35	+52,2	2 524	-	70	+27,3
382 008	Bad Honnef, Stadt	4 694	-23,0	322	-23,9	9 173	-29,9	790	-31,4
382 012	Bornheim, Stadt	1 418	-4,7	197	+85,8	4 943	-0,1	676	+61,3
382 016	Eitorf	901	+27,1	16	+33,3	1 500	+13,0	33	+50,0
382 020	Hennef (Sieg), Stadt	3 759	+19,7	337	+12,0	16 696	+8,2	629	-21,4
382 024	Königswinter, Stadt	8 020	-3,4	982	+12,2	13 885	-2,4	1 694	+4,1
382 028	Lohmar, Stadt	917	+8,6	91	-17,3	1 354	-0,5	154	-17,6
382 032	Meckenheim, Stadt	750	+23,2	61	-	1 414	+13,7	110	-1,8
382 036	Much	1 395	-13,1	65	-51,5	2 622	-19,4	153	-46,7
382 040	Neunkirchen-Seelscheid
382 044	Niederkassel, Stadt	1 059	+2,2	217	+2,8	1 907	-2,0	614	-3,9
382 048	Rheinbach, Stadt	2 300	+21,4	275	+18,5	3 707	+20,5	373	+11,3
382 052	Ruppichteroth
382 056	Sankt Augustin, Stadt	754	+6,0	29	-17,1	1 544	+12,9	138	+62,4
382 060	Siegburg, Stadt	3 956	-2,5	633	-16,7	8 119	+14,0	2 334	+35,9
382 064	Swisttal	662	-28,6	106	+65,6	3 476	-21,8	154	+48,1
382 068	Troisdorf, Stadt	4 217	+10,9	856	-8,2	8 431	+21,6	1 820	+20,2
382 072	Wachtberg	873	+36,0	48	-	1 846	+58,7	100	+19,0
382 076	Windeck	529	+18,1	4	-42,9	857	+9,2	10	-44,4
300 000	Reg.-Bez. Köln	495 719	+6,4	130 542	+16,4	1 019 346	+5,8	270 351	+17,3
	Kreisfreie Städte								
512 000	Bottrop	2 338	+1,2	369	-6,6	4 922	-1,8	692	-10,4
513 000	Gelsenkirchen	9 023	+16,2	1 437	+2,4	24 626	+1,0	2 951	-11,7
515 000	Münster	38 868	-2,8	2 903	-2,6	85 006	-5,0	5 143	-12,0

Anmerkungen Seite 9

Noch: 2.1 Kapazität und Leistung der Beherbergungsstätten nach Verwaltungsbezirken

Januar 2017

Amtliche Schlüsselnummer	Verwaltungsbezirk	Betriebe		Betten			Mittlere Aufenthaltsdauer ³⁾	
		geöffnete	Veränderung ¹⁾	angebotene	Veränderung ¹⁾	mittlere Auslastung ²⁾	aller Gäste	ausländischer Gäste
554 000	Kreis Borken	135	-2,2	5 355	-3,9	22,6	1,9	2,4
554 004	Ahaus, Stadt	13	-	520	-8,0	15,1	1,8	1,9
554 008	Bocholt, Stadt	17	-5,6	597	-1,6	34,4	2,0	2,2
554 012	Borken, Stadt	16	-	691	-14,6	28,8	2,2	5,2
554 016	Gescher, Stadt	4	-	126	-3,1	28,6	1,4	1,4
554 020	Gronau (Westf.), Stadt	18	-10,0	757	-6,4	23,0	2,4	3,3
554 024	Heek	2	-	178	-	.	.	.
554 028	Heiden	3	-	121	-	.	.	.
554 032	Isselburg, Stadt	5	-	142	+2,9	22,8	1,5	1,4
554 036	Legden	6	-	586	+0,3	19,6	1,9	1,4
554 040	Raesfeld	6	-14,3	169	-5,6	22,8	1,7	1,4
554 044	Reken	11	+10,0	310	+11,1	18,0	1,8	2,5
554 048	Rhede, Stadt	5	-	83	+1,2	23,9	1,5	1,2
554 052	Schöppingen	8	-	246	-3,5	11,0	1,9	3,1
554 056	Stadtlohn, Stadt	3	-	41	-16,3	28,8	2,5	1,0
554 060	Südlohn	3	-	159	-	20,0	1,5	1,9
554 064	Velen, Stadt	8	-	408	-0,2	15,2	1,8	2,1
554 068	Vreden, Stadt	7	-	221	-	26,1	1,6	2,0
558 000	Kreis Coesfeld	80	-2,4	3 841	-0,7	35,9	4,1	2,4
558 004	Ascheberg	7	-	361	-	19,5	2,0	2,2
558 008	Billerbeck, Stadt	6	-	362	-	32,0	2,3	1,8
558 012	Coesfeld, Stadt	8	-11,1	332	-3,8	33,0	1,6	1,5
558 016	Dülmen, Stadt	12	-	424	-	21,2	2,4	4,9
558 020	Havixbeck	7	-	182	-13,7	.	.	.
558 024	Lüdinghausen, Stadt	10	+11,1	168	+7,7	13,2	1,9	1,3
558 028	Nordkirchen	4	-	1 163	+12,2	.	.	.
558 032	Nottuln	10	-9,1	325	-27,3	15,3	1,9	2,4
558 036	Olfen, Stadt	3	-	56	-	29,9	1,8	1,2
558 040	Rosendahl	3	-	83	-	11,0	1,4	1,0
558 044	Senden	10	-9,1	385	-	20,1	1,7	3,0
562 000	Kreis Recklinghausen	93	-1,1	4 437	-4,0	30,7	1,9	2,0
562 004	Castrop-Rauxel, Stadt	9	-	501	-1,4	28,7	1,9	1,9
562 008	Datteln, Stadt	10	-9,1	334	-4,8	54,5	2,2	3,6
562 012	Dorsten, Stadt	20	+5,3	471	-14,2	24,5	2,1	2,9
562 014	Gladbeck, Stadt	6	-	455	-	40,0	1,6	1,7
562 016	Haltern am See, Stadt	18	-10,0	893	-8,4	23,9	1,9	1,9
562 020	Herten, Stadt	4	-	222	+2,8	32,2	1,6	2,1
562 024	Marl, Stadt	9	-	430	+0,5	23,7	2,0	2,2
562 028	Oer-Erkenschwick, Stadt	5	-	458	-4,6	17,5	2,1	1,2
562 032	Recklinghausen, Stadt	9	+12,5	587	+2,3	40,4	1,9	1,9
562 036	Waltrop, Stadt	3	-	86	+1,2	37,2	2,5	3,7
566 000	Kreis Steinfurt	175	+2,9	5 349	+2,8	27,6	2,5	3,0
566 004	Altenberge	4	-	192	-	15,6	1,5	5,0
566 008	Emsdetten, Stadt	11	-	412	-1,2	17,5	1,7	2,8
566 012	Greven, Stadt	12	-	357	-1,7	19,8	1,7	1,6
566 016	Hörstel, Stadt	14	+7,7	328	+2,2	31,9	1,8	3,2
566 020	Hopsten	2	+100,0	22	+120,0	.	.	.
566 024	Horstmar, Stadt	3	-	55	-	27,7	2,4	1,0
566 028	Ibbenbüren, Stadt	15	+15,4	451	+0,4	23,7	1,6	1,5
566 032	Ladbergen	9	-	176	-3,3	20,9	1,4	1,4
566 036	Laer	3	-	76	-	13,5	1,8	2,0
566 040	Lengerich, Stadt	8	-	173	-1,7	21,6	2,6	4,9
566 044	Lienen	7	-	125	-	28,6	6,6	15,2
566 048	Lotte	1	-	14	-	.	.	.
566 052	Metelen	2	-	32	-	.	.	.
566 056	Mettingen	7	-	216	+5,9	57,7	9,0	2,7
566 060	Neuenkirchen	4	+33,3	106	+10,4	20,9	4,0	x
566 064	Nordwalde	3	-	172	-	.	.	.
566 068	Ochtrup, Stadt	5	-	102	-	20,6	1,6	1,2
566 072	Recke	5	-	117	-14,6	21,2	5,7	1,0
566 076	Rheine, Stadt	20	-	826	+11,0	31,2	2,8	2,1
566 080	Saerbeck	5	-	208	-	24,8	2,1	1,1
566 084	Steinfurt, Stadt	9	-	240	+6,2	21,1	2,3	3,2
566 088	Tecklenburg, Stadt	18	-5,3	776	+4,4	36,7	3,7	2,0
566 092	Westerkappeln	3	-	49	-	16,3	1,8	1,9
566 096	Wettringen	5	+25,0	124	+11,7	29,9	2,9	6,1

Anmerkungen Seite 9

Noch: 2.1 Kapazität und Leistung der Beherbergungsstätten nach Verwaltungsbezirken

Januar 2017

Amtliche Schlüsselnummer	Verwaltungsbezirk	Ankünfte				Übernachtungen			
		aller Gäste	Veränderung ¹⁾	ausländischer Gäste	Veränderung ¹⁾	aller Gäste	Veränderung ¹⁾	ausländischer Gäste	Veränderung ¹⁾
554 000	Kreis Borken	19 359	-0,9	2 616	+0,3	37 294	-3,5	6 152	+7,0
554 004	Ahaus, Stadt	1 404	-9,3	176	-	2 576	-30,4	343	-22,0
554 008	Bocholt, Stadt	3 335	+12,2	575	+18,1	6 617	+0,7	1 279	+17,3
554 012	Borken, Stadt	2 852	-11,6	195	+7,7	6 254	-13,2	1 012	+23,1
554 016	Gescher, Stadt	840	+73,9	18	+63,6	1 162	+58,1	26	+136,4
554 020	Gronau (Westf.), Stadt	2 193	-6,9	430	-26,4	5 186	+19,0	1 425	+4,0
554 024	Heek
554 028	Heiden
554 032	Isselburg, Stadt	649	-14,0	380	-14,4	1 002	-2,3	550	-11,6
554 036	Legden	1 884	+3,8	262	+59,8	3 564	-0,8	368	+68,0
554 040	Raesfeld	721	+13,0	52	+57,6	1 193	+4,7	74	+48,0
554 044	Reken	919	+36,8	57	+54,1	1 697	+37,9	144	+121,5
554 048	Rhede, Stadt	457	+1,6	74	-17,8	705	+1,4	92	-28,1
554 052	Schöppingen	454	+1,1	50	-58,7	842	-32,2	157	-65,5
554 056	Stadtlohn, Stadt	147	+11,4	4	x	366	+39,7	4	x
554 060	Südlohn	653	-9,8	77	+30,5	988	-18,3	149	+41,9
554 064	Velen, Stadt	1 011	-25,1	100	+40,8	1 821	-14,9	208	+40,5
554 068	Vreden, Stadt	1 112	+38,1	113	-11,7	1 790	+58,8	231	+24,9
558 000	Kreis Coesfeld	10 259	-1,9	724	-7,9	42 419	-6,7	1 741	-0,7
558 004	Ascheberg	1 109	+7,4	141	-14,5	2 187	+19,8	307	-2,8
558 008	Billerbeck, Stadt	1 427	+6,7	118	-8,5	3 331	-10,5	214	-19,2
558 012	Coesfeld, Stadt	2 062	-6,1	128	-25,1	3 400	+2,7	196	-26,3
558 016	Dülmen, Stadt	1 164	+9,5	87	+22,5	2 780	+9,9	426	+51,1
558 020	Havixbeck
558 024	Lüdinghausen, Stadt	387	-2,3	28	-3,4	749	+24,6	37	+12,1
558 028	Nordkirchen
558 032	Nottuln	825	-35,4	57	-9,5	1 542	-45,5	138	+21,1
558 036	Olfen, Stadt	283	+40,1	14	-48,1	519	+91,5	17	-52,8
558 040	Rosendahl	320	+10,0	10	-47,4	463	+6,9	10	-47,4
558 044	Senden	1 378	+8,2	119	+46,9	2 393	+15,8	361	+42,7
562 000	Kreis Recklinghausen	22 144	+9,5	2 819	-3,4	42 406	+11,1	5 560	+1,5
562 004	Castrop-Rauxel, Stadt	2 369	+19,9	217	-13,9	4 461	+23,3	421	-28,8
562 008	Datteln, Stadt	2 642	+10,4	83	+219,2	5 726	+15,7	297	+253,6
562 012	Dorsten, Stadt	1 718	+3,5	165	-5,7	3 630	+4,8	477	-32,7
562 014	Gladbeck, Stadt	3 438	+7,9	1 137	-16,2	5 642	+12,5	1 910	+2,0
562 016	Haltern am See, Stadt	3 583	-4,9	130	+5,7	6 745	-9,4	252	+18,9
562 020	Herten, Stadt	1 392	+40,5	150	+42,9	2 216	+20,8	309	+5,5
562 024	Marl, Stadt	1 553	+9,5	113	-23,1	3 165	+8,5	249	-19,9
562 028	Oer-Erkenschwick, Stadt	1 175	+0,2	11	-59,3	2 482	+9,9	13	-66,7
562 032	Recklinghausen, Stadt	3 879	+22,2	755	+15,4	7 348	+31,1	1 420	+16,9
562 036	Waltrop, Stadt	395	-19,9	58	+11,5	991	-5,7	212	+37,7
566 000	Kreis Steinfurt	18 600	+22,8	1 615	+18,6	46 766	+22,5	4 821	+37,9
566 004	Altenberge	632	+1,8	8	+14,3	926	-6,7	40	-53,5
566 008	Emsdetten, Stadt	1 293	+52,5	76	+94,9	2 230	+42,9	211	+14,7
566 012	Greven, Stadt	1 380	+20,3	120	+17,6	2 392	+17,3	187	-4,1
566 016	Hörstel, Stadt	2 097	+84,9	190	+137,5	3 851	+78,1	608	+188,2
566 020	Hopsten
566 024	Horstmar, Stadt	198	-14,7	4	-	473	-12,6	4	-
566 028	Ibbenbüren, Stadt	2 086	+16,3	120	-28,1	3 320	+7,9	176	-13,7
566 032	Ladbergen	840	+1,9	84	-27,0	1 179	-1,8	121	-26,7
566 036	Laer	173	+13,8	2	x	319	-13,6	4	x
566 040	Lengerich, Stadt	449	+29,0	33	+3,1	1 177	+18,8	163	+20,7
566 044	Lienen	169	-25,6	53	+29,3	1 110	+35,5	806	+90,1
566 048	Lotte
566 052	Metelen
566 056	Mettingen	430	+26,1	26	+44,4	3 869	+11,2	70	+75,0
566 060	Neuenkirchen	170	-6,1	3	-66,7	687	+32,4	333	+69,9
566 064	Nordwalde
566 068	Ochtrup, Stadt	418	-2,8	74	-24,5	650	-0,5	91	-32,1
566 072	Recke	135	+7,1	4	-71,4	768	+50,0	4	-84,6
566 076	Rheine, Stadt	2 867	+15,2	463	+21,8	7 979	+19,8	958	+41,1
566 080	Saerbeck	719	+15,2	17	+183,3	1 502	+13,3	19	+111,1
566 084	Steinfurt, Stadt	690	+15,4	26	+52,9	1 569	+29,1	83	-4,6
566 088	Tecklenburg, Stadt	2 385	+25,6	220	+11,7	8 936	+32,2	441	-22,6
566 092	Westerkappeln	135	-34,8	8	-50,0	247	-50,6	15	-59,5
566 096	Wettringen	417	+167,3	51	x	1 194	+137,8	309	x

Anmerkungen Seite 9

Noch: 2.1 Kapazität und Leistung der Beherbergungsstätten nach Verwaltungsbezirken

Januar 2017

Amtliche Schlüsselnummer	Verwaltungsbezirk	Betriebe		Betten			Mittlere Aufenthaltsdauer ³⁾	
		geöffnete	Veränderung ¹⁾	angebotene	Veränderung ¹⁾	mittlere Auslastung ²⁾	aller Gäste	ausländischer Gäste
570 000	Kreis Warendorf	86	–	3 091	+2,2	26,7	2,6	2,5
570 004	Ahlen, Stadt	7	–	293	+2,8	23,6	2,2	2,8
570 008	Beckum, Stadt	8	–	246	+0,8	29,9	2,4	3,2
570 012	Beelen	3	–	62	–	30,5	2,9	2,6
570 016	Drensteinfurt, Stadt	4	–20,0	86	–16,5	19,0	1,5	–
570 020	Ennigerloh, Stadt	6	–	179	+1,7	22,4	2,3	2,2
570 024	Everswinkel	5	–	141	–0,7	10,7	2,6	–
570 028	Oelde, Stadt	10	–	390	+1,6	18,9	2,0	2,1
570 032	Ostbevern	6	–	304	–1,9	14,4	1,3	1,3
570 036	Sassenberg, Stadt	6	–	89	–	16,3	3,2	3,3
570 040	Sendenhorst, Stadt	7	–	240	–1,6	50,7	4,7	3,0
570 044	Telgte, Stadt	5	–28,6	265	–14,0	49,9	4,7	2,1
570 048	Wadersloh	5	+25,0	103	+51,5	21,1	2,6	11,9
570 052	Warendorf, Stadt	14	+16,7	693	+14,0	25,6	2,4	2,6
500 000	Reg.-Bez. Münster	680	–0,4	32 689	–0,7	30,5	2,4	2,2
711 000	Kreisfreie Stadt Bielefeld	62	+12,7	4 521	+27,1	34,6	1,8	2,5
754 000	Kreis Gütersloh	108	+3,8	4 341	+0,4	29,2	2,1	2,7
754 004	Borgholzhausen, Stadt	3	+50,0	67	+42,6	.	.	.
754 008	Gütersloh, Stadt	21	–8,7	1 126	–4,4	35,9	2,3	2,3
754 012	Halle (Westf.), Stadt	8	–	488	–	27,1	1,9	2,1
754 016	Harsewinkel, Stadt	8	–	505	+5,6	25,7	1,8	2,0
754 020	Herzebrock-Clarholz	3	–	96	–1,0	23,5	2,0	2,2
754 024	Langenberg	2	–	41	–	.	.	.
754 028	Rheda-Wiedenbrück, Stadt	17	+13,3	604	+4,1	26,0	1,9	1,7
754 032	Rietberg, Stadt	7	+16,7	277	+12,6	29,3	1,8	2,1
754 036	Schloß Holte-Stukenbrock, Stadt	16	+23,1	452	+9,4	27,3	3,0	6,9
754 040	Steinhagen	4	–	124	–6,8	30,0	1,4	3,5
754 044	Verl, Stadt	8	–	214	–5,7	43,4	4,1	15,3
754 048	Versmold, Stadt	6	–14,3	154	–25,2	18,7	1,9	1,9
754 052	Werther (Westf.), Stadt	5	–	193	+2,1	23,8	1,8	1,7
758 000	Kreis Herford	55	+10,0	2 486	+4,1	31,7	4,0	2,2
758 004	Bünde, Stadt	7	–	231	+0,4	26,5	2,1	1,6
758 008	Enger, Stadt	–	–	–	–	–	–	–
758 012	Herford, Stadt	14	+16,7	477	+2,6	20,6	1,7	1,9
758 016	Hiddenhausen	4	–	223	–	21,5	1,7	1,6
758 020	Kirchlengern	1	–	17	–	.	.	.
758 024	Löhne, Stadt	7	+16,7	377	–	.	.	.
758 028	Rödinghausen	5	–	158	–1,3	26,3	3,1	18,9
758 032	Spenge, Stadt	3	+50,0	167	+119,7	10,3	2,3	2,8
758 036	Vlotho, Stadt	14	+7,7	836	–0,5	26,9	5,0	2,1
762 000	Kreis Höxter	118	–1,7	5 976	–0,8	37,6	5,6	2,9
762 004	Bad Driburg, Stadt	34	–10,5	2 596	–6,9	59,8	10,8	2,5
762 008	Beverungen, Stadt	14	+7,7	472	+9,8	21,9	2,5	2,7
762 012	Borgentreich, Stadt	3	+200,0	52	+62,5	17,3	5,9	–
762 016	Brakel, Stadt	11	+22,2	379	+6,2	27,4	2,5	4,4
762 020	Höxter, Stadt	20	–4,8	914	+4,0	21,1	3,3	2,3
762 024	Marienmünster, Stadt	5	–37,5	130	–29,0	10,6	2,9	1,0
762 028	Nieheim, Stadt	7	–	479	+5,0	7,0	9,0	11,3
762 032	Steinheim, Stadt	4	–	120	+12,1	13,8	1,9	6,7
762 036	Warburg, Stadt	16	–	640	+9,2	28,7	2,0	1,6
762 040	Willebadessen, Stadt	4	+33,3	194	–7,2	16,0	3,1	2,3
766 000	Kreis Lippe	188	+5,0	9 019	+1,6	34,7	4,4	2,5
766 004	Augustdorf	2	–33,3	56	–38,5	.	.	.
766 008	Bad Salzuffeln, Stadt	52	+2,0	3 687	–4,0	49,5	6,4	1,9
766 012	Barntrup, Stadt	3	+200,0	43	+258,3	.	.	.
766 016	Blomberg, Stadt	6	+100,0	186	+34,8	23,0	1,4	1,9
766 020	Detmold, Stadt	19	–5,0	759	+0,4	25,0	1,8	1,9
766 024	Dörentrup	7	–	253	+11,9	15,8	3,3	1,0
766 028	Extertal	9	+28,6	278	+27,5	27,7	6,1	6,1
766 032	Horn-Bad Meinberg, Stadt	33	–	2 198	+3,4	33,4	4,7	3,8

Anmerkungen Seite 9

Noch: 2.1 Kapazität und Leistung der Beherbergungsstätten nach Verwaltungsbezirken

Januar 2017

Amtliche Schlüsselnummer	Verwaltungsbezirk	Ankünfte				Übernachtungen			
		aller Gäste	Veränderung ¹⁾	ausländischer Gäste	Veränderung ¹⁾	aller Gäste	Veränderung ¹⁾	ausländischer Gäste	Veränderung ¹⁾
570 000	Kreis Warendorf	9 486	+12,1	997	+20,6	24 994	+12,1	2 540	+14,4
570 004	Ahlen, Stadt	976	+31,5	117	+15,8	2 147	+51,9	323	+50,9
570 008	Beckum, Stadt	952	+16,5	150	+27,1	2 281	+5,8	479	-26,6
570 012	Beelen	188	+35,3	11	-26,7	542	+90,2	29	-45,3
570 016	Drensteinfurt, Stadt	254	-5,9	-	-100,0	379	-6,0	-	-100,0
570 020	Ennigerloh, Stadt	537	+18,8	112	+45,5	1 245	+34,2	249	+44,8
570 024	Everswinkel	172	+37,6	-	-	446	+22,5	-	-
570 028	Oelde, Stadt	1 054	-10,6	261	+5,2	2 082	-8,0	549	-13,4
570 032	Ostbevern	1 016	+7,2	52	-40,2	1 319	+2,9	66	-33,3
570 036	Sassenberg, Stadt	221	+21,4	17	-	706	+62,7	56	+75,0
570 040	Sendenhorst, Stadt	798	+41,2	76	+90,0	3 772	+14,6	228	+135,1
570 044	Telgte, Stadt	867	-13,7	42	+20,0	4 097	-15,3	88	+83,3
570 048	Wadersloh	260	+217,1	7	+133,3	673	+165,0	83	x
570 052	Warendorf, Stadt	2 191	+12,0	152	+87,7	5 305	+20,8	390	+91,2
500 000	Reg.-Bez. Münster	130 077	+5,0	13 480	+1,5	308 433	+2,3	29 600	+3,3
711 000	Kreisfreie Stadt Bielefeld	26 154	+26,7	2 917	+34,2	47 899	+21,7	7 183	+30,7
754 000	Kreis Gütersloh	18 393	-0,6	2 909	+9,0	38 945	+4,7	7 989	+10,5
754 004	Borgholzhausen, Stadt
754 008	Gütersloh, Stadt	5 491	+6,3	1 257	+9,6	12 507	+11,9	2 858	+24,6
754 012	Halle (Westf.), Stadt	2 154	-17,8	219	+36,9	4 050	-11,6	452	+34,9
754 016	Harsewinkel, Stadt	2 193	+7,2	648	+29,9	3 977	+3,9	1 290	+19,4
754 020	Herzebrock-Clarholz	355	+1,7	76	+52,0	699	+12,9	169	+31,0
754 024	Langenberg
754 028	Rheda-Wiedenbrück, Stadt	2 498	-8,7	254	+39,6	4 665	-10,5	441	+67,7
754 032	Rietberg, Stadt	1 428	+6,2	97	-29,2	2 512	+13,4	203	-19,4
754 036	Schloß Holte-Stukenbrock, Stadt	1 289	+8,7	106	+1,0	3 850	+28,9	729	-
754 040	Steinhagen	845	+5,0	6	-64,7	1 154	-8,3	21	-77,9
754 044	Verl, Stadt	711	+11,3	103	-12,0	2 880	+12,9	1 574	-1,2
754 048	Versmold, Stadt	485	-35,2	12	+140,0	939	-24,5	23	+187,5
754 052	Werther (Westf.), Stadt	781	-2,0	127	-47,1	1 384	+3,1	221	-48,7
758 000	Kreis Herford	6 156	-1,9	494	-7,7	24 473	+2,5	1 097	+14,9
758 004	Bünde, Stadt	903	-12,0	76	+52,0	1 899	-13,5	118	+61,6
758 008	Enger, Stadt	-	-	-	-	-	-	-	-
758 012	Herford, Stadt	1 806	+13,9	208	-1,9	3 103	+14,5	405	+19,8
758 016	Hiddenhausen	898	+6,5	58	-44,8	1 489	+2,3	95	-39,9
758 020	Kirchlengern
758 024	Löhne, Stadt
758 028	Rödinghausen	409	-26,8	7	+40,0	1 286	+7,7	132	x
758 032	Spenge, Stadt	233	+84,9	12	x	531	+175,1	33	x
758 036	Vlotho, Stadt	1 390	-7,9	120	-14,9	6 989	+3,9	248	-13,0
762 000	Kreis Höxter	12 404	+3,6	457	+19,0	68 908	-2,0	1 338	+10,9
762 004	Bad Driburg, Stadt	4 443	-6,4	95	+11,8	47 775	-2,0	242	-25,5
762 008	Beverungen, Stadt	1 116	+17,7	92	+58,6	2 814	+20,8	246	+103,3
762 012	Borgentreich, Stadt	47	+327,3	-	-	279	+102,2	-	-
762 016	Brakel, Stadt	1 292	+36,7	47	+370,0	3 228	+21,0	207	x
762 020	Höxter, Stadt	1 880	+4,0	92	-14,8	6 182	-15,7	214	-23,8
762 024	Marienmünster, Stadt	148	-11,9	1	-88,9	427	-22,8	1	-98,8
762 028	Nieheim, Stadt	115	-67,6	11	-21,4	1 033	-24,2	124	+158,3
762 032	Steinheim, Stadt	268	+48,1	18	x	514	+45,6	120	x
762 036	Warburg, Stadt	2 783	+19,9	69	+81,6	5 693	+6,5	112	-11,8
762 040	Willebadessen, Stadt	312	-36,2	32	-47,5	963	-34,9	72	-63,5
766 000	Kreis Lippe	21 257	+3,2	1 881	+20,1	93 168	+4,0	4 701	+27,6
766 004	Augustdorf
766 008	Bad Salzuflen, Stadt	8 221	+1,7	844	+20,4	52 638	+2,6	1 571	+4,4
766 012	Barntrop, Stadt
766 016	Blomberg, Stadt	938	+60,1	87	+70,6	1 329	+33,0	165	+71,9
766 020	Detmold, Stadt	3 223	+4,9	393	-0,8	5 829	-1,9	762	-2,4
766 024	Dörentrup	373	+53,5	5	-50,0	1 243	+135,0	5	-61,5
766 028	Extertal	396	+12,5	23	+9,5	2 408	+14,9	141	-9,0
766 032	Horn-Bad Meinberg, Stadt	4 782	-6,5	358	+68,1	22 608	+1,2	1 374	+90,6

Anmerkungen Seite 9

Noch: 2.1 Kapazität und Leistung der Beherbergungsstätten nach Verwaltungsbezirken

Januar 2017

Amtliche Schlüsselnummer	Verwaltungsbezirk	Betriebe		Betten			Mittlere Aufenthaltsdauer ³⁾	
		geöffnete	Veränderung ¹⁾	angebotene	Veränderung ¹⁾	mittlere Auslastung ²⁾	aller Gäste	ausländischer Gäste
	Noch: Kreis Lippe							
766 036	Kalletal	9	+50,0	236	+47,5	9,2	2,4	5,2
766 040	Lage, Stadt	8	–	197	–1,0	17,7	2,3	2,2
766 044	Lemgo, Stadt	9	–	300	+1,0	22,2	1,9	4,2
766 048	Leopoldshöhe	3	–	49	–2,0	20,5	2,1	8,5
766 052	Lügde, Stadt	11	–	290	–1,0	6,4	1,8	1,6
766 056	Oerlinghausen, Stadt	5	+25,0	169	+20,7	22,9	2,4	1,7
766 060	Schieder-Schwalenberg, Stadt	12	–	318	–2,5	12,0	2,5	4,0
766 064	Schlangen	–	–100,0	–	–100,0	–	–	–
770 000	Kreis Minden-Lübbecke	107	+1,9	6 634	–2,5	46,4	5,1	1,9
770 004	Bad Oeynhausen, Stadt	26	–3,7	3 409	–7,2	63,5	7,7	1,5
770 008	Espelkamp, Stadt	6	–	191	–	28,1	2,3	2,7
770 012	Hille	4	–	147	–	22,8	4,0	2,8
770 016	Hüllhorst	3	–	86	–	.	.	.
770 020	Lübbecke, Stadt	3	–	93	+22,4	.	.	.
770 024	Minden, Stadt	16	–	724	–0,4	28,8	1,7	1,7
770 028	Petershagen, Stadt	13	+18,2	626	+5,0	26,2	6,1	2,6
770 032	Porta Westfalica, Stadt	11	+10,0	362	+32,1	18,0	1,6	1,4
770 036	Preußisch-Oldendorf, Stadt	12	–7,7	637	–6,6	36,6	5,7	3,5
770 040	Rahden, Stadt	5	+25,0	165	–	22,3	2,4	6,6
770 044	Stemwede	8	–	194	+4,3	20,1	2,9	4,2
774 000	Kreis Paderborn	104	–3,7	5 408	–0,5	39,4	2,6	1,7
774 004	Altenbeken	2	–	32	–	.	.	.
774 008	Bad Lippspringe, Stadt	19	+18,8	1 375	+10,2	59,5	4,3	2,7
774 012	Borchen	7	–12,5	266	–16,1	42,5	5,3	4,0
774 016	Büren, Stadt	12	–7,7	498	–4,8	21,4	1,8	2,6
774 020	Delbrück, Stadt	7	–12,5	218	+23,2	28,6	1,6	1,4
774 024	Hövelhof	9	–10,0	257	–9,2	24,7	3,1	2,9
774 028	Lichtenau, Stadt	5	–	102	–	4,5	5,1	2,0
774 032	Paderborn, Stadt	29	–	2 056	+1,1	31,1	1,7	2,4
774 036	Salzkotten, Stadt	2	–	69	–	.	.	.
774 040	Bad Wünnenberg, Stadt	12	–20,0	535	–17,9	58,4	2,7	1,1
700 000	Reg.-Bez. Detmold	742	+2,9	38 385	+2,6	37,0	3,4	2,2
	Kreisfreie Städte							
911 000	Bochum	40	–2,4	3 987	+0,5	36,6	1,6	1,6
913 000	Dortmund	66	+3,1	7 220	+1,6	40,9	1,7	1,7
914 000	Hagen	25	–	1 492	–0,3	44,9	2,8	2,4
915 000	Hamm	25	–	1 300	–	27,7	1,5	1,7
916 000	Herne	11	–8,3	576	+0,9	27,7	1,8	1,6
954 000	Ennepe-Ruhr-Kreis	66	+4,8	3 232	+4,0	36,6	3,0	2,0
954 004	Breckerfeld, Stadt	4	+33,3	187	+163,4	.	.	.
954 008	Ennepetal, Stadt	4	–	250	–0,4	.	.	.
954 012	Gevelsberg, Stadt	3	–	109	+1,9	37,6	1,7	1,3
954 016	Hattingen, Stadt	21	+5,0	1 047	–2,0	43,6	5,0	5,1
954 020	Herdecke, Stadt	4	–	383	+12,3	36,4	1,6	1,1
954 024	Schwelm, Stadt	8	+14,3	338	–3,7	28,6	1,6	1,4
954 028	Sprockhövel, Stadt	7	–	357	–0,3	31,6	2,4	1,6
954 032	Wetter (Ruhr), Stadt	5	–	147	–1,3	19,3	1,9	2,0
954 036	Witten, Stadt	10	–	414	+0,7	23,7	2,0	2,4
958 000	Hochsauerlandkreis	465	–2,3	26 092	+0,6	46,3	2,8	2,8
958 004	Arnsberg, Stadt	25	–	1 322	–0,4	34,8	2,5	1,6
958 008	Bestwig	16	–	794	–	26,1	2,6	2,5
958 012	Brilon, Stadt	29	–3,3	1 220	–9,8	23,2	3,0	2,0
958 016	Eslohe (Sauerland)	24	–	985	–1,4	28,0	4,1	2,5
958 020	Hallenberg, Stadt	11	–8,3	500	–0,8	52,3	2,0	2,0
958 024	Marsberg, Stadt	11	–	284	+8,8	15,3	1,8	1,8
958 028	Medebach, Stadt	20	–9,1	3 881	–0,5	66,9	3,3	3,6
958 032	Meschede, Stadt	28	+3,7	1 211	+8,6	22,8	2,0	2,1
958 036	Olsberg, Stadt	41	–4,7	1 273	–2,2	43,7	2,7	1,9
958 040	Schmallenberg, Stadt	105	–2,8	4 493	+3,4	46,7	3,3	2,7
958 044	Sundern (Sauerland), Stadt	34	–	1 455	+0,3	24,0	2,0	2,2
958 048	Winterberg, Stadt	121	–2,4	8 674	+1,2	53,6	2,7	2,7

Anmerkungen Seite 9

Noch: 2.1 Kapazität und Leistung der Beherbergungsstätten nach Verwaltungsbezirken

Januar 2017

Amtliche Schlüsselnummer	Verwaltungsbezirk	Ankünfte				Übernachtungen			
		aller Gäste	Veränderung ¹⁾	ausländischer Gäste	Veränderung ¹⁾	aller Gäste	Veränderung ¹⁾	ausländischer Gäste	Veränderung ¹⁾
	Noch: Kreis Lippe								
766 036	Kalletal	281	+332,3	26	x	662	x	135	x
766 040	Lage, Stadt	469	+59,5	10	+11,1	1 061	+23,4	22	+46,7
766 044	Lemgo, Stadt	1 113	-5,0	84	-6,7	2 121	+8,1	351	+95,0
766 048	Leopoldshöhe	147	+20,5	4	+33,3	312	+22,4	34	+466,7
766 052	Lügde, Stadt	308	+8,1	14	-41,7	553	+2,0	22	-64,5
766 056	Oerlinghausen, Stadt	509	+10,9	6	+20,0	1 202	+16,0	10	+100,0
766 060	Schieder-Schwalenberg, Stadt	386	-39,6	27	-37,2	973	-29,4	109	-24,8
766 064	Schlangen	-	-	-	-	-	-	-	-
770 000	Kreis Minden-Lübbecke	18 629	+1,9	2 085	+49,6	94 376	-3,4	3 908	-0,7
770 004	Bad Oeynhausen, Stadt	8 693	-2,1	744	+53,4	66 889	-5,3	1 115	-39,5
770 008	Espelkamp, Stadt	683	-4,3	72	+5,9	1 550	+10,6	197	-11,3
770 012	Hille	259	+50,6	37	+428,6	1 038	+53,3	103	x
770 016	Hüllhorst
770 020	Lübbecke, Stadt
770 024	Minden, Stadt	3 658	+8,0	599	+8,1	6 201	+13,0	1 048	+33,8
770 028	Petershagen, Stadt	858	-9,2	30	-44,4	5 201	-17,6	78	-83,2
770 032	Porta Westfalica, Stadt	1 287	+53,9	164	+173,3	2 031	+56,2	222	+117,6
770 036	Preußisch-Oldendorf, Stadt	1 265	-18,5	26	-10,3	7 228	-11,5	91	-46,2
770 040	Rahden, Stadt	489	-10,1	14	-54,8	1 174	-7,7	92	+37,3
770 044	Stemwede	422	-1,2	53	+10,4	1 210	+11,5	222	+141,3
774 000	Kreis Paderborn	25 575	+11,8	4 700	+90,8	65 833	+4,2	7 774	+8,4
774 004	Altenbeken
774 008	Bad Lippspringe, Stadt	5 869	+6,7	228	+13,4	25 360	+10,6	626	+20,4
774 012	Borchen	658	+5,1	14	-41,7	3 505	+9,4	56	-47,2
774 016	Büren, Stadt	1 861	-6,4	112	-13,8	3 300	-29,9	292	-17,3
774 020	Delbrück, Stadt	1 052	+5,7	195	-7,1	1 721	-9,9	278	-26,6
774 024	Hövelhof	641	+14,1	73	+4,3	1 964	-4,8	214	-57,0
774 028	Lichtenau, Stadt	28	-49,1	2	-85,7	142	+4,4	4	-87,1
774 032	Paderborn, Stadt	11 719	+4,3	1 359	+28,3	19 857	+12,6	3 254	+44,1
774 036	Salzkotten, Stadt
774 040	Bad Wünnenberg, Stadt	3 606	+113,0	2 700	+279,7	9 701	-4,3	3 020	+3,4
700 000	Reg.-Bez. Detmold	128 568	+7,9	15 443	+38,1	433 602	+2,9	33 990	+14,5
	Kreisfreie Städte								
911 000	Bochum	27 635	+8,3	5 447	+36,4	45 102	+1,6	8 769	+20,6
913 000	Dortmund	53 947	+1,3	10 355	+3,9	91 175	+3,4	17 240	+6,0
914 000	Hagen	7 278	-1,8	676	-0,1	20 724	+2,7	1 600	+19,1
915 000	Hamm	7 344	+17,4	677	+12,8	11 157	+17,6	1 155	+37,2
916 000	Herne	2 717	+8,8	177	-14,5	4 951	+7,8	276	-23,5
954 000	Ennepe-Ruhr-Kreis	12 354	+5,0	1 608	+23,1	36 836	+2,0	3 202	+8,1
954 004	Breckerfeld, Stadt
954 008	Ennepetal, Stadt
954 012	Gevelsberg, Stadt	770	+12,6	21	-74,7	1 271	+17,6	27	-83,1
954 016	Hattingen, Stadt	2 852	-3,2	215	-0,5	14 366	-1,6	1 088	+80,4
954 020	Herdecke, Stadt	2 655	+26,9	348	+52,0	4 321	+28,2	379	+56,6
954 024	Schwelm, Stadt	1 815	+5,9	535	+108,2	2 946	+0,3	730	+166,4
954 028	Sprockhövel, Stadt	1 481	-15,3	96	-28,9	3 499	-3,2	149	-41,3
954 032	Wetter (Ruhr), Stadt	447	-4,7	53	-10,2	868	-7,2	104	-8,8
954 036	Witten, Stadt	1 508	+7,7	200	+14,3	3 037	+13,5	481	+5,9
958 000	Hochsauerlandkreis	132 868	+34,6	46 310	+52,4	376 856	+20,4	127 814	+42,8
958 004	Arnsberg, Stadt	5 481	+35,6	627	+83,3	13 951	+5,4	984	+35,2
958 008	Bestwig	2 523	+34,6	566	+79,1	6 605	+24,5	1 410	+118,3
958 012	Brilon, Stadt	2 953	+15,0	462	+4,5	8 979	-1,1	911	-13,2
958 016	Eslohe (Sauerland)	2 089	-5,3	158	+315,8	8 537	+16,8	397	+309,3
958 020	Hallenberg, Stadt	3 965	+54,4	1 223	+63,3	7 973	+50,3	2 494	+69,0
958 024	Marsberg, Stadt	721	+5,7	152	-10,6	1 324	-2,1	281	-20,8
958 028	Medebach, Stadt	24 600	+25,0	9 418	+50,9	81 338	+7,2	33 587	+28,9
958 032	Meschede, Stadt	4 249	+36,8	812	+171,6	8 709	+28,2	1 742	+116,1
958 036	Olsberg, Stadt	6 387	+48,4	1 913	+115,7	17 268	+26,6	3 714	+95,6
958 040	Schmallenberg, Stadt	19 055	+39,4	4 325	+60,4	63 629	+21,5	11 525	+50,1
958 044	Sundern (Sauerland), Stadt	5 536	+14,5	314	+22,2	11 086	+10,5	689	+0,6
958 048	Winterberg, Stadt	55 309	+41,3	26 340	+46,8	147 457	+30,8	70 080	+45,9

Anmerkungen Seite 9

Noch: 2.1 Kapazität und Leistung der Beherbergungsstätten nach Verwaltungsbezirken

Januar 2017

Amtliche Schlüsselnummer	Verwaltungsbezirk	Betriebe		Betten			Mittlere Aufenthaltsdauer ³⁾	
		geöffnete	Veränderung ¹⁾	angebotene	Veränderung ¹⁾	mittlere Auslastung ²⁾	aller Gäste	ausländischer Gäste
962 000	Märkischer Kreis	103	-5,5	3 756	-2,8	24,2	2,0	2,5
962 004	Altena, Stadt	8	-	311	-0,6	19,8	2,1	2,1
962 008	Balve, Stadt	10	-9,1	351	-8,1	23,8	2,3	8,6
962 012	Halver, Stadt	2	-	36	-	.	.	.
962 016	Hemer, Stadt	9	-	413	-4,4	30,5	7,7	1,2
962 020	Herscheid	2	-	38	-	.	.	.
962 024	Iserlohn, Stadt	14	-6,7	582	+0,5	31,8	1,6	1,9
962 028	Kierspe, Stadt	4	-20,0	84	-7,7	15,5	2,8	7,5
962 032	Lüdenscheid, Stadt	12	-7,7	652	-0,9	29,3	1,8	1,9
962 036	Meinerzhagen, Stadt	10	-9,1	456	-7,7	13,6	1,5	5,2
962 040	Menden (Sauerland), Stadt	11	-	213	+1,9	20,6	1,7	2,2
962 044	Nachrodt-Wiblingwerde	3	-	210	-1,4	19,2	1,6	4,0
962 048	Neuenrade, Stadt	6	-14,3	147	-9,8	26,2	1,8	1,4
962 052	Plettenberg, Stadt	6	-	158	+3,9	23,5	2,3	5,7
962 056	Schalksmühle	-	-	-	-	-	-	-
962 060	Werdohl, Stadt	6	-	105	-	13,5	2,1	2,0
966 000	Kreis Olpe	120	+4,3	4 430	+10,3	22,0	2,1	2,7
966 004	Attendorn, Stadt	23	+9,5	906	+2,8	22,0	1,8	2,2
966 008	Drolshagen, Stadt	9	-10,0	181	-5,2	15,8	1,8	2,0
966 012	Finnentrop	10	+25,0	398	+135,5	16,0	2,0	2,2
966 016	Kirchhundem	21	+5,0	618	+1,8	16,9	2,0	1,6
966 020	Lennebstadt, Stadt	35	-2,8	1 350	+0,2	28,4	2,6	3,1
966 024	Olpe, Stadt	15	+7,1	725	+24,8	19,7	1,8	1,3
966 028	Wenden	7	+16,7	252	+5,4	20,8	2,0	3,1
970 000	Kreis Siegen-Wittgenstein	114	+1,8	4 623	+2,1	38,6	3,5	2,2
970 004	Bad Berleburg, Stadt	28	+3,7	1 315	+5,9	57,3	9,8	2,4
970 008	Burbach	6	-	281	+30,7	29,5	2,8	1,9
970 012	Erndtebrück	1	-	28	-	.	.	.
970 016	Freudenberg, Stadt	8	-	231	-1,7	22,2	1,6	1,8
970 020	Hilchenbach, Stadt	15	+7,1	728	+6,6	33,7	6,0	3,0
970 024	Kreuztal, Stadt	5	-	92	-2,1	44,3	2,9	2,3
970 028	Bad Laasphe, Stadt	12	-	545	+0,4	36,0	2,2	2,2
970 032	Netphen, Stadt	10	+25,0	259	+14,6	18,7	2,6	2,8
970 036	Neunkirchen	3	-	72	-	.	.	.
970 040	Siegen, Stadt	16	-11,1	692	-15,0	39,0	1,8	2,1
970 044	Wilnsdorf	10	-	380	+0,5	20,1	1,6	2,0
974 000	Kreis Soest	152	-1,9	8 136	+1,0	38,3	4,1	2,5
974 004	Anröchte	2	-	39	-	.	.	.
974 008	Bad Sassendorf	32	+3,2	1 984	+0,9	55,4	6,1	2,7
974 012	Ense	2	-33,3	36	-25,0	.	.	.
974 016	Erwitte, Stadt	18	-5,3	822	-7,8	46,2	5,8	1,9
974 020	Geseke, Stadt	3	-	727	+28,0	7,7	1,6	2,8
974 024	Lippetal	4	-20,0	27	-35,7	5,0	1,9	2,2
974 028	Lippstadt, Stadt	21	-	1 169	-3,8	47,2	4,6	2,5
974 032	Möhnesee	18	-	1 270	-	30,1	4,7	2,1
974 036	Rüthen, Stadt	12	-	372	-	18,7	1,9	3,6
974 040	Soest, Stadt	13	+8,3	797	+11,3	26,5	1,4	1,4
974 044	Warstein, Stadt	15	-11,8	449	-7,2	42,7	6,3	5,7
974 048	Welver	3	-	78	+9,9	15,1	2,2	4,0
974 052	Werl, Stadt	5	-	239	-0,4	30,2	1,4	1,6
974 056	Wickede (Ruhr)	4	-	127	-4,5	71,6	10,7	2,0
978 000	Kreis Unna	64	-1,5	3 368	+1,7	26,3	1,9	1,6
978 004	Bergkamen, Stadt	8	-	161	-4,7	.	.	.
978 008	Bönen	-	-	-	-	-	-	-
978 012	Fröndenberg/Ruhr, Stadt	5	-16,7	180	-18,2	32,6	1,8	2,4
978 016	Holzwickede	3	-	209	+1,0	.	.	.
978 020	Kamen, Stadt	6	-14,3	563	-1,7	36,7	1,8	1,5
978 024	Lünen, Stadt	10	+11,1	622	+24,4	22,1	1,7	1,3
978 028	Schwerte, Stadt	10	-	443	-	21,0	1,5	1,3
978 032	Selm, Stadt	3	-	403	-2,2	18,3	3,2	1,5
978 036	Unna, Stadt	6	-	405	-1,2	25,7	1,9	1,8
978 040	Werne, Stadt	13	-	382	+1,1	29,3	2,5	2,3
900 000	Reg.-Bez. Arnsberg	1 251	-0,9	68 212	+1,4	38,9	2,5	2,4
	Nordrhein-Westfalen	5 008	+0,6	308 174	+2,5	36,8	2,2	2,1

Anmerkungen Seite 9

Noch: 2.1 Kapazität und Leistung der Beherbergungsstätten nach Verwaltungsbezirken

Januar 2017

Amtliche Schlüsselnummer	Verwaltungsbezirk	Ankünfte				Übernachtungen			
		aller Gäste	Veränderung ¹⁾	ausländischer Gäste	Veränderung ¹⁾	aller Gäste	Veränderung ¹⁾	ausländischer Gäste	Veränderung ¹⁾
962 000	Märkischer Kreis	13 671	+9,0	1 455	+3,8	27 859	+0,2	3 605	+27,6
962 004	Altena, Stadt	820	+3,9	48	-4,0	1 720	-1,8	103	+41,1
962 008	Balve, Stadt	1 124	+0,4	47	+123,8	2 594	+5,4	406	+217,2
962 012	Halver, Stadt
962 016	Hemer, Stadt	512	+47,1	19	+280,0	3 951	-3,1	22	+266,7
962 020	Herscheid
962 024	Iserlohn, Stadt	3 525	+10,1	407	-13,6	5 746	+13,1	769	-4,1
962 028	Kierspe, Stadt	142	+4,4	14	+180,0	403	+41,4	105	+176,3
962 032	Lüdenscheid, Stadt	3 224	+3,1	610	-4,7	5 853	-5,8	1 162	-10,1
962 036	Meinerzhagen, Stadt	1 272	-3,0	48	+118,2	1 925	-32,8	248	x
962 040	Menden (Sauerland), Stadt	780	+39,3	35	+150,0	1 361	+43,7	78	+122,9
962 044	Nachrodt-Wiblingwerde	731	+29,2	28	-	1 198	+29,9	112	+187,2
962 048	Neuenrade, Stadt	672	-6,4	97	+47,0	1 192	-9,9	134	+24,1
962 052	Plettenberg, Stadt	510	+17,5	70	+6,1	1 179	-14,9	399	+55,3
962 056	Schalksmühle	-	-	-	-	-	-	-	-
962 060	Werdohl, Stadt	214	+25,1	6	-25,0	440	+13,4	12	-14,3
966 000	Kreis Olpe	14 422	+17,1	2 747	+9,4	30 473	+14,7	7 523	+11,2
966 004	Attendorn, Stadt	3 414	+0,7	528	-4,9	6 285	-	1 173	+1,0
966 008	Drolshagen, Stadt	619	-6,9	58	+31,8	1 096	-16,5	117	+77,3
966 012	Finnentrop	997	+137,9	29	+314,3	1 986	+126,5	64	+300,0
966 016	Kirchhundem	1 595	+43,2	243	+298,4	3 154	+8,5	379	+94,4
966 020	Lennestadt, Stadt	4 486	+17,2	1 733	+14,8	11 728	+16,4	5 435	+13,8
966 024	Olpe, Stadt	2 501	+20,6	73	-69,5	4 605	+25,9	97	-72,9
966 028	Wenden	810	-2,3	83	-12,6	1 619	+10,8	258	+33,7
970 000	Kreis Siegen-Wittgenstein	15 966	+9,8	3 574	+15,4	55 368	+9,0	7 942	+10,9
970 004	Bad Berleburg, Stadt	2 389	+30,7	455	+126,4	23 358	+10,8	1 080	+138,9
970 008	Burbach	930	+34,0	91	-36,8	2 567	+9,7	171	-78,7
970 012	Erndtebrück
970 016	Freudenberg, Stadt	988	+27,8	174	+24,3	1 588	+16,3	315	+73,1
970 020	Hilchenbach, Stadt	1 272	+12,7	147	+45,5	7 621	+10,9	435	+0,9
970 024	Kreuztal, Stadt	436	+46,8	46	+39,4	1 263	+61,3	107	+17,6
970 028	Bad Laasphe, Stadt	2 779	+7,0	1 764	+15,7	6 075	+6,7	3 947	+13,2
970 032	Netphen, Stadt	586	+26,8	44	-6,4	1 503	+52,4	124	+9,7
970 036	Neunkirchen
970 040	Siegen, Stadt	4 772	-4,3	721	-5,8	8 377	-1,4	1 515	+8,9
970 044	Wilnsdorf	1 456	+0,4	89	+3,5	2 362	-7,5	181	+47,2
974 000	Kreis Soest	23 837	+4,1	2 126	+21,2	96 602	+2,0	5 352	+21,6
974 004	Anröchte
974 008	Bad Sassendorf	5 619	+17,6	390	+41,3	34 147	+2,8	1 061	+54,9
974 012	Ense
974 016	Erwitte, Stadt	1 894	-17,1	36	-40,0	10 995	-1,0	67	-72,3
974 020	Geseke, Stadt	1 068	-28,6	155	-36,0	1 743	-27,1	438	+26,6
974 024	Lippetal	43	-14,0	17	-22,7	83	-34,6	37	-26,0
974 028	Lippstadt, Stadt	3 724	+1,9	698	+54,8	17 106	+0,2	1 730	+22,0
974 032	Möhnesee	2 516	-10,3	94	-8,7	11 883	+0,9	193	+31,3
974 036	Rüthen, Stadt	1 219	+11,8	62	+113,8	2 294	-8,1	226	+61,4
974 040	Soest, Stadt	4 584	+37,1	411	+34,8	6 538	+16,4	570	-23,2
974 044	Warstein, Stadt	954	-	145	+23,9	5 979	+27,5	828	+116,2
974 048	Welver	168	+75,0	2	x	365	+18,9	8	x
974 052	Werl, Stadt	1 562	-14,6	79	-34,7	2 240	-14,6	126	-35,4
974 056	Wickede (Ruhr)	263	-6,7	8	+60,0	2 819	-0,9	16	+166,7
978 000	Kreis Unna	14 418	+3,4	1 515	+16,2	27 112	-1,0	2 415	+5,1
978 004	Bergkamen, Stadt
978 008	Bönen	-	-	-	-	-	-	-	-
978 012	Fröndenberg/Ruhr, Stadt	1 020	+36,4	125	+135,8	1 817	+51,0	294	+223,1
978 016	Holzwickede
978 020	Kamen, Stadt	3 508	+2,3	305	+64,9	6 409	+10,3	471	+41,9
978 024	Lünen, Stadt	2 362	+11,4	293	-3,3	4 027	+12,1	386	-11,1
978 028	Schwerte, Stadt	1 926	-8,3	43	+4,9	2 883	-9,2	58	-50,0
978 032	Selm, Stadt	685	+4,7	22	+175,0	2 212	-39,9	34	+240,0
978 036	Unna, Stadt	1 677	+4,9	251	+24,3	3 223	+5,3	464	-12,5
978 040	Werne, Stadt	1 404	-4,0	139	-28,4	3 454	-3,3	319	-26,8
900 000	Reg.-Bez. Arnsberg	326 457	+15,9	76 667	+34,0	824 215	+10,9	186 893	+31,6
	Nordrhein-Westfalen	1 568 857	+9,5	377 216	+17,8	3 495 503	+6,7	781 945	+16,4

Anmerkungen Seite 9

2.2 Kapazität und Leistung der Beherbergungsstätten nach Gemeindegruppen und Betriebsarten

Januar 2017

Gemeindegruppe Betriebsart	Betriebe		Betten			Mittlere Aufenthaltsdauer ³⁾	
	geöffnete	Veränderung ¹⁾	angebotene	Veränderung ¹⁾	mittlere Auslastung ²⁾	aller Gäste	ausländischer Gäste
Mineral-, Moor-, Sole- und Thermalbäder	314	+0,3	23 321	-1,1	48,6	4,6	2,1
Hotels	101	+1,0	7 494	-	32,6	1,7	1,7
Gasthöfe	6	-14,3	82	-12,8	15,2	2,6	1,2
Pensionen	68	-6,8	1 775	-7,8	18,2	3,8	5,4
Hotels garnis	46	+4,5	2 689	+3,3	31,6	2,0	2,7
Erholungs-, Ferien-, Schulungsheime	11	-15,4	1 173	-11,7	37,7	2,8	5,2
Ferienhäuser, -wohnungen, -zentren	22	+10,0	402	+7,8	22,6	13,8	27,2
Hütten, Jugendherbergen u. Ä.	7	+16,7	603	+24,1	10,2	2,2	4,0
Vorsorge- und Reha-Kliniken	46	+7,0	9 103	-1,9	77,2	21,5	2,1
Campingplätze	7	-	.	.	.	2,2	1,5
Heilklimatische Kurorte	146	-2,0	10 320	-0,1	50,9	2,8	2,7
Hotels	51	+4,1	3 267	+3,1	.	.	.
Gasthöfe	14	-6,7	337	-6,1	57,4	2,4	2,1
Pensionen	23	-8,0	448	-7,8	.	.	.
Hotels garnis	4	-	415	+1,0	.	.	.
Erholungs-, Ferien-, Schulungsheime	14	-6,7	893	-15,4	34,1	2,5	1,8
Ferienhäuser, -wohnungen, -zentren	25	-3,8	3 833	+3,5	51,3	3,5	3,5
Hütten, Jugendherbergen u. Ä.	7	-	486	-2,8	40,3	2,5	4,4
Vorsorge- und Reha-Kliniken	3	-	641	-	.	.	.
Campingplätze	5	-
Kneippkurorte	75	-2,6	3 137	+6,0	22,8	2,5	2,2
Hotels	26	-	1 016	+15,5	.	.	.
Gasthöfe	7	+16,7	94	+11,9	27,6	1,5	1,5
Pensionen	6	-	116	+9,4	15,3	2,7	4,0
Hotels garnis	10	+11,1	345	+4,5	18,4	1,6	1,7
Erholungs-, Ferien-, Schulungsheime	5	-16,7	233	-11,4	34,0	2,5	-
Ferienhäuser, -wohnungen, -zentren	6	-25,0	450	-3,8	14,6	3,7	4,2
Hütten, Jugendherbergen u. Ä.	7	-	687	+8,5	10,6	1,9	1,4
Vorsorge- und Reha-Kliniken	1	-	196	-	.	.	.
Campingplätze	7	-12,5
Kneippheilbäder	249	-3,1	10 129	-0,6	42,9	3,4	2,1
Hotels	71	-	3 699	+1,4	48,3	2,2	2,0
Gasthöfe	40	-4,8	888	-1,2	31,7	2,3	2,1
Pensionen	34	-5,6	537	-8,8	.	.	.
Hotels garnis	12	+9,1	316	+11,7	.	.	.
Erholungs-, Ferien-, Schulungsheime	10	-	733	-8,5	33,0	3,1	-
Ferienhäuser, -wohnungen, -zentren	52	-8,8	1 324	-7,3	24,1	3,5	2,7
Hütten, Jugendherbergen u. Ä.	10	+11,1	687	+25,1	8,3	1,9	2,3
Vorsorge- und Reha-Kliniken	13	-7,1	1 945	-2,2	73,8	33,5	12,3
Campingplätze	7	-	.	.	.	1,8	2,2
Heilbäder zusammen	784	-1,5	46 907	-0,3	46,2	3,7	2,4
Hotels	249	+1,2	15 476	+1,9	40,5	1,9	2,0
Gasthöfe	67	-4,3	1 401	-2,4	36,7	2,3	2,1
Pensionen	131	-6,4	2 876	-7,4	25,2	2,9	2,6
Hotels garnis	72	+5,9	3 765	+3,8	28,9	1,9	2,6
Erholungs-, Ferien-, Schulungsheime	40	-9,1	3 032	-12,0	35,3	2,7	2,6
Ferienhäuser, -wohnungen, -zentren	105	-5,4	6 009	+0,6	40,7	3,6	3,5
Hütten, Jugendherbergen u. Ä.	31	+6,9	2 463	+13,6	15,9	2,2	3,1
Vorsorge- und Reha-Kliniken	63	+3,3	11 885	-1,8	76,5	22,9	2,3
Campingplätze	26	-3,7	.	.	.	2,6	2,4

Anmerkungen Seite 9

Noch: 2.2 Kapazität und Leistung der Beherbergungsstätten nach Gemeindegruppen und Betriebsarten

Januar 2017

Gemeindegruppe Betriebsart	Ankünfte				Übernachtungen			
	aller Gäste	Verände- rung ¹⁾	aus- ländischer Gäste	Verände- rung ¹⁾	aller Gäste	Verände- rung ¹⁾	aus- ländischer Gäste	Verände- rung ¹⁾
Mineral-, Moor-, Sole- und Thermalbäder	75 258	+4,1	12 626	+22,4	346 191	+1,3	26 567	+17,9
Hotels	42 312	+5,6	9 239	+20,1	72 079	+1,3	15 737	+18,2
Gasthöfe	139	-12,6	15	+150,0	365	-28,0	18	+12,5
Pensionen	2 522	-14,8	99	-20,8	9 619	-13,4	534	-10,4
Hotels garnis	13 250	+8,4	2 660	+22,8	26 063	+8,2	7 258	+23,8
Erholungs-, Ferien-, Schulungsheime	4 877	+14,9	109	+47,3	13 598	+6,2	570	+48,4
Ferienhäuser, -wohnungen, -zentren	193	+6,0	51	+59,4	2 660	+111,1	1 387	+490,2
Hütten, Jugendherbergen u. Ä.	883	-32,1	100	+33,3	1 901	-30,9	402	-0,7
Vorsorge- und Reha-Kliniken	10 114	+0,3	219	x	217 785	+1,1	460	-69,1
Campingplätze	968	-12,7	134	+11,7	2 121	-22,4	201	-13,0
Heilklimatische Kurorte	58 573	+38,0	26 378	+46,5	166 048	+25,5	70 327	+46,0
Hotels
Gasthöfe	2 452	+87,5	776	+95,5	6 001	+69,0	1 644	+94,8
Pensionen
Hotels garnis
Erholungs-, Ferien-, Schulungsheime	3 804	-5,3	398	+107,3	9 434	-16,5	734	+131,5
Ferienhäuser, -wohnungen, -zentren	17 435	+30,2	10 030	+37,7	61 007	+23,5	34 906	+35,8
Hütten, Jugendherbergen u. Ä.	2 386	+97,7	167	+89,8	6 070	+123,1	735	+386,8
Vorsorge- und Reha-Kliniken
Campingplätze
Kneippkurorte	8 714	+9,7	1 072	+9,1	21 429	+12,6	2 383	-14,4
Hotels
Gasthöfe	539	+148,4	18	+200,0	805	+128,7	27	+170,0
Pensionen	201	+2,0	2	-86,7	549	+40,8	8	-86,0
Hotels garnis	1 185	+6,1	193	-	1 942	+3,7	326	-5,0
Erholungs-, Ferien-, Schulungsheime	999	-12,3	-	-	2 454	-6,5	-	-
Ferienhäuser, -wohnungen, -zentren	553	+36,2	164	-12,8	2 042	-0,6	685	-32,6
Hütten, Jugendherbergen u. Ä.	1 066	-28,6	125	+119,3	1 987	-29,7	180	+190,3
Vorsorge- und Reha-Kliniken
Campingplätze
Kneippheilbäder	39 440	+36,3	11 700	+78,6	133 706	+14,4	24 324	+38,0
Hotels	24 993	+38,1	8 940	+76,9	55 217	+18,9	18 046	+29,8
Gasthöfe	3 722	+69,5	1 011	+97,1	8 730	+48,2	2 125	+79,0
Pensionen
Hotels garnis
Erholungs-, Ferien-, Schulungsheime	2 107	+14,9	-	-	6 605	+17,4	-	-
Ferienhäuser, -wohnungen, -zentren	2 808	+24,4	736	+93,7	9 889	+12,0	1 967	+71,9
Hütten, Jugendherbergen u. Ä.	947	+31,9	96	x	1 775	+15,0	220	x
Vorsorge- und Reha-Kliniken	1 323	+1,1	4	-	44 309	+3,3	49	-2,0
Campingplätze	316	+16,6	50	+31,6	557	+9,0	108	+66,2
Heilbäder zusammen	181 985	+20,0	51 776	+44,4	667 374	+9,4	123 601	+35,6
Hotels	97 579	+22,3	31 862	+44,2	188 527	+17,1	62 350	+35,1
Gasthöfe	6 852	+76,6	1 820	+97,4	15 901	+54,4	3 814	+85,4
Pensionen	7 519	+13,7	2 015	+39,1	21 895	+7,5	5 185	+41,2
Hotels garnis	17 200	+16,0	3 350	+28,2	33 319	+13,4	8 669	+28,1
Erholungs-, Ferien-, Schulungsheime	11 787	+4,9	507	+90,6	32 091	-0,8	1 304	+86,0
Ferienhäuser, -wohnungen, -zentren	20 989	+29,3	10 981	+39,3	75 598	+22,8	38 945	+38,6
Hütten, Jugendherbergen u. Ä.	5 282	+12,0	488	+110,3	11 733	+19,2	1 537	+135,7
Vorsorge- und Reha-Kliniken	12 298	+1,4	223	x	281 746	+1,8	509	-67,0
Campingplätze	2 479	+12,0	530	+44,8	6 564	-20,3	1 288	-12,4

Anmerkungen Seite 9

Noch: 2.2 Kapazität und Leistung der Beherbergungsstätten nach Gemeindegruppen und Betriebsarten

Januar 2017

Gemeindegruppe Betriebsart	Betriebe		Betten			Mittlere Aufenthaltsdauer ³⁾	
	geöffnete	Veränderung ¹⁾	angebotene	Veränderung ¹⁾	mittlere Auslastung ²⁾	aller Gäste	ausländischer Gäste
Luftkurorte	276	+4,5	11 366	+2,9	24,8	2,9	3,5
Hotels	87	+1,2	3 643	+0,1	25,2	1,9	2,3
Gasthöfe	31	+6,9	643	+12,6	12,7	1,8	1,7
Pensionen	37	+2,8	715	+0,3	15,5	2,6	3,6
Hotels garnis	13	+18,2	229	+11,2	12,5	2,0	2,0
Erholungs-, Ferien-, Schulungsheime	26	+13,0	1 927	+2,8	32,3	3,0	7,0
Ferienhäuser, -wohnungen, -zentren	42	-	2 159	+1,1	24,3	8,4	11,4
Hütten, Jugendherbergen u. Ä.	19	+5,6	1 377	+11,0	17,8	2,1	1,5
Vorsorge- und Reha-Kliniken	2	-	673	-	.	.	.
Campingplätze	19	+11,8
Erholungsorte	332	+2,2	15 053	+6,2	24,5	2,7	2,6
Hotels	120	+4,3	5 170	+4,2	25,4	1,9	2,1
Gasthöfe	36	+2,9	585	+3,9	15,8	1,9	1,7
Pensionen	24	-11,1	492	-11,4	13,6	2,9	2,0
Hotels garnis	15	-	471	+0,2	28,0	2,1	3,1
Erholungs-, Ferien-, Schulungsheime	46	+4,5	3 165	+17,9	24,5	2,6	1,8
Ferienhäuser, -wohnungen, -zentren	36	-	1 846	+1,3	18,1	4,8	5,1
Hütten, Jugendherbergen u. Ä.	17	-	2 577	+9,0	10,8	1,9	1,7
Vorsorge- und Reha-Kliniken	4	-	747	-	.	.	.
Campingplätze	34	+6,3
Sonstige Gemeinden	3 616	+0,7	234 848	+2,9	36,2	2,0	2,0
Hotels	1 617	+0,9	124 399	+3,2	34,6	1,6	1,8
Gasthöfe	250	-3,1	4 460	-2,4	19,5	2,2	3,4
Pensionen	147	+0,7	3 539	-0,1	24,8	3,2	4,5
Hotels garnis	851	+0,5	51 221	+3,0	38,8	1,9	2,1
Erholungs-, Ferien-, Schulungsheime	252	-0,4	26 701	+1,7	35,0	3,5	3,5
Ferienhäuser, -wohnungen, -zentren	155	+2,0	6 820	+0,4	48,2	3,7	4,1
Hütten, Jugendherbergen u. Ä.	134	+4,7	11 651	+9,1	21,6	2,0	2,2
Vorsorge- und Reha-Kliniken	43	-4,4	6 057	-2,3	86,4	27,2	39,8
Campingplätze	167	+3,7	.	.	.	2,2	2,2
Nordrhein-Westfalen	5 008	+0,6	308 174	+2,5	36,8	2,2	2,1
Hotels	2 073	+1,2	148 688	+3,0	34,7	1,7	1,8
Gasthöfe	384	-2,0	7 089	-0,7	22,0	2,2	2,5
Pensionen	339	-2,9	7 622	-3,7	23,3	3,0	3,4
Hotels garnis	951	+1,1	55 686	+3,1	37,9	1,9	2,2
Erholungs-, Ferien-, Schulungsheime	364	-	34 825	+1,7	33,9	3,3	3,1
Ferienhäuser, -wohnungen, -zentren	338	-0,9	16 834	+0,7	39,2	3,9	4,1
Hütten, Jugendherbergen u. Ä.	201	+4,7	18 068	+9,8	19,0	2,1	2,2
Vorsorge- und Reha-Kliniken	112	-	19 362	-1,8	79,1	24,3	6,5
Campingplätze	246	+3,8	.	.	.	2,5	2,3

Anmerkungen Seite 9

Noch: 2.2 Kapazität und Leistung der Beherbergungsstätten nach Gemeindegruppen und Betriebsarten

Januar 2017

Gemeindegruppe Betriebsart	Ankünfte				Übernachtungen			
	aller Gäste	Verände- rung ¹⁾	aus- ländischer Gäste	Verände- rung ¹⁾	aller Gäste	Verände- rung ¹⁾	aus- ländischer Gäste	Verände- rung ¹⁾
Luftkurorte	30 557	+13,3	5 362	+38,6	87 330	+11,3	18 725	+34,1
Hotels	14 664	+18,3	3 893	+26,9	27 794	+8,2	8 906	+17,9
Gasthöfe	1 395	+19,5	339	+71,2	2 532	+14,6	589	+58,8
Pensionen	1 316	+32,1	98	-9,3	3 397	+9,7	350	-38,3
Hotels garnis	337	+6,6	109	+45,3	674	+8,5	218	+39,7
Erholungs-, Ferien-, Schulungsheime	6 432	+1,2	3	-72,7	19 270	+5,7	21	+16,7
Ferienhäuser, -wohnungen, -zentren	1 925	+64,7	727	+177,5	16 181	+36,1	8 299	+66,7
Hütten, Jugendherbergen u. Ä.	3 632	-0,4	124	+69,9	7 584	+7,3	182	+55,6
Vorsorge- und Reha-Kliniken
Campingplätze
Erholungsorte	42 294	+7,1	5 603	+7,9	114 251	+8,2	14 606	+19,0
Hotels	21 274	+16,4	3 448	+2,8	39 371	+17,4	7 105	+9,8
Gasthöfe	1 488	+20,3	326	+82,1	2 824	+8,9	540	+44,4
Pensionen	718	-11,5	74	+39,6	2 077	-14,9	146	+17,7
Hotels garnis	1 993	+16,8	275	+18,5	4 093	+19,7	865	+15,5
Erholungs-, Ferien-, Schulungsheime	8 724	-4,7	356	-14,8	22 847	-5,0	651	-29,8
Ferienhäuser, -wohnungen, -zentren	2 173	+7,6	967	+15,9	10 376	+38,4	4 932	+55,2
Hütten, Jugendherbergen u. Ä.	4 420	-10,6	85	+46,6	8 600	-12,4	145	+145,8
Vorsorge- und Reha-Kliniken
Campingplätze
Sonstige Gemeinden	1 314 021	+8,2	314 475	+14,2	2 626 548	+5,8	625 013	+12,7
Hotels	806 907	+10,2	211 588	+16,3	1 323 062	+8,6	376 435	+14,6
Gasthöfe	12 141	+15,7	1 366	+24,4	26 753	+10,4	4 710	+19,8
Pensionen	8 151	-0,3	1 750	+17,4	26 424	+5,9	7 789	+19,0
Hotels garnis	328 120	+5,9	80 744	+6,6	607 586	+6,8	172 919	+8,5
Erholungs-, Ferien-, Schulungsheime	81 212	-0,1	1 938	-11,5	287 000	-4,4	6 714	-35,9
Ferienhäuser, -wohnungen, -zentren	27 192	+20,8	9 594	+51,5	101 818	+9,3	38 893	+33,9
Hütten, Jugendherbergen u. Ä.	37 638	-2,5	6 605	+15,2	76 901	-1,8	14 518	+11,7
Vorsorge- und Reha-Kliniken	5 950	+6,6	28	-28,2	161 959	+0,3	1 114	-39,2
Campingplätze	6 710	+21,1	862	+18,1	15 045	+9,1	1 921	-8,9
Nordrhein-Westfalen	1 568 857	+9,5	377 216	+17,8	3 495 503	+6,7	781 945	+16,4
Hotels	940 424	+11,6	250 791	+19,1	1 578 754	+9,7	454 796	+17,0
Gasthöfe	21 876	+30,4	3 851	+60,7	48 010	+22,1	9 653	+43,4
Pensionen	17 704	+6,7	3 937	+27,0	53 793	+5,8	13 470	+23,5
Hotels garnis	347 650	+6,4	84 478	+7,4	645 672	+7,2	182 671	+9,4
Erholungs-, Ferien-, Schulungsheime	108 155	+0,1	2 804	-2,8	361 208	-3,6	8 690	-28,3
Ferienhäuser, -wohnungen, -zentren	52 279	+24,7	22 269	+45,4	203 973	+17,2	91 069	+39,4
Hütten, Jugendherbergen u. Ä.	50 972	-1,8	7 302	+19,8	104 818	-0,2	16 382	+18,5
Vorsorge- und Reha-Kliniken	19 509	+3,3	252	+287,7	473 991	+1,6	1 628	-52,9
Campingplätze	10 288	+15,9	1 532	+24,5	25 284	-0,9	3 586	-12,3

Anmerkungen Seite 9

2.3 Kapazität und Leistung der Beherbergungsstätten nach Reisegebieten und Betriebsarten

Januar 2017

Reisegebiet Betriebsart	Betriebe		Betten			Mittlere Aufenthaltsdauer ³⁾	
	geöffnete	Veränderung ¹⁾	angebotene	Veränderung ¹⁾	mittlere Auslastung ²⁾	aller Gäste	ausländischer Gäste
Eifel und Region Aachen	402	+3,6	19 157	+5,6	27,1	2,3	2,5
Hotels	141	+3,7	6 575	+4,6	28,1	1,6	1,7
Gasthöfe	17	-	323	+8,4	.	.	.
Pensionen	18	-5,3	271	+1,1	.	.	.
Hotels garnis	68	+6,3	3 380	+4,4	29,8	1,8	2,6
Erholungs-, Ferien-, Schulungsheime	45	+2,3	2 415	+6,5	25,6	3,0	3,7
Ferienhäuser, -wohnungen, -zentren	45	+9,8	2 897	+4,8	.	.	.
Hütten, Jugendherbergen u. Ä.	28	+3,7	2 502	+15,3	10,4	2,0	2,6
Vorsorge- und Reha-Kliniken	6	-14,3	794	-6,1	.	.	.
Campingplätze	34	+3,0	.	.	.	2,6	1,9
Niederrhein	544	+1,3	28 090	+2,4	29,6	2,0	1,8
Hotels	239	+0,4	15 393	+1,4	28,8	1,6	1,7
Gasthöfe	38	-7,3	803	-3,4	.	.	.
Pensionen	24	-	589	-0,3	17,7	2,5	3,1
Hotels garnis	103	+2,0	4 462	+3,6	31,4	2,0	2,2
Erholungs-, Ferien-, Schulungsheime	28	+3,7	2 842	+9,6	.	.	.
Ferienhäuser, -wohnungen, -zentren	37	+5,7	785	+3,6	22,6	4,9	6,8
Hütten, Jugendherbergen u. Ä.	20	+11,1	2 111	+8,4	18,2	2,1	1,7
Vorsorge- und Reha-Kliniken	7	-22,2	1 105	-8,8	89,7	31,7	46,3
Campingplätze	48	+9,1
Münsterland	553	-0,4	25 503	-0,3	30,0	2,4	2,3
Hotels	277	-0,4	12 761	+0,3	25,5	1,7	1,9
Gasthöfe	44	-	730	+2,4	15,2	2,0	2,2
Pensionen	40	+2,6	1 097	+1,4	16,6	3,0	3,5
Hotels garnis	48	-2,0	2 316	+2,5	28,5	1,8	2,4
Erholungs-, Ferien-, Schulungsheime	45	-6,3	6 108	-2,1	.	.	.
Ferienhäuser, -wohnungen, -zentren	42	-2,3	966	-1,1	22,3	5,8	9,5
Hütten, Jugendherbergen u. Ä.	15	-	1 023	-5,0	22,6	2,2	1,9
Vorsorge- und Reha-Kliniken	4	-	502	-0,8	85,8	21,1	-
Campingplätze	38	+8,6	.	.	.	3,2	2,1
Teutoburger Wald	742	+2,9	38 385	+2,6	37,0	3,4	2,2
Hotels	291	+1,7	15 588	+4,2	28,2	1,7	1,8
Gasthöfe	79	+2,6	1 284	-1,7	17,1	2,4	18,1
Pensionen	93	-3,1	2 270	-6,7	17,2	3,2	7,3
Hotels garnis	78	+2,6	3 994	+10,6	31,7	1,8	2,2
Erholungs-, Ferien-, Schulungsheime	51	+13,3	3 626	+6,9	29,8	2,7	4,0
Ferienhäuser, -wohnungen, -zentren	46	+4,5	1 284	-0,9	18,0	8,6	14,5
Hütten, Jugendherbergen u. Ä.	27	-	1 894	+3,9	13,2	2,3	5,0
Vorsorge- und Reha-Kliniken	40	+8,1	8 445	-1,8	74,7	23,3	1,8
Campingplätze	37	+12,1	.	.	.	2,5	2,6
Sauerland	840	-1,8	42 414	+1,3	40,3	2,9	2,7
Hotels	276	+1,1	13 888	+1,2	40,0	2,0	2,2
Gasthöfe	117	-6,4	2 407	-2,3	29,1	2,2	2,0
Pensionen	109	-3,5	2 215	-3,9	.	.	.
Hotels garnis	39	+2,6	1 763	+6,0	.	.	.
Erholungs-, Ferien-, Schulungsheime	60	-	5 269	+1,2	28,7	2,6	2,0
Ferienhäuser, -wohnungen, -zentren	131	-5,1	10 051	+0,1	49,8	3,5	3,6
Hütten, Jugendherbergen u. Ä.	47	+2,2	3 238	+13,1	16,4	2,2	3,7
Vorsorge- und Reha-Kliniken	23	-	3 583	-0,5	.	.	.
Campingplätze	38	-2,6
Siegerland-Wittgenstein	114	+1,8	4 623	+2,1	38,6	3,5	2,2
Hotels	49	+4,3	1 892	-3,4	33,4	1,9	2,1
Gasthöfe	17	+6,3	251	+4,1	26,9	2,5	2,4
Pensionen	11	-15,4	167	-16,5	16,9	2,5	3,9
Hotels garnis	10	-	268	+5,9	32,0	1,8	2,3
Erholungs-, Ferien-, Schulungsheime	12	+9,1	832	+22,7	16,9	2,7	3,0
Ferienhäuser, -wohnungen, -zentren	5	+25,0	89	+34,8	23,7	3,1	2,9
Hütten, Jugendherbergen u. Ä.	2	-	84	-	.	.	.
Vorsorge- und Reha-Kliniken	6	-	1 040	-0,9	77,4	28,0	20,5
Campingplätze	2	-33,3

Anmerkungen Seite 9

Noch: 2.3 Kapazität und Leistung der Beherbergungsstätten nach Reisegebieten und Betriebsarten

Januar 2017

Reisegebiet Betriebsart	Ankünfte				Übernachtungen			
	aller Gäste	Verände- rung ¹⁾	aus- ländischer Gäste	Verände- rung ¹⁾	aller Gäste	Verände- rung ¹⁾	aus- ländischer Gäste	Verände- rung ¹⁾
Eifel und Region Aachen	68 636	+12,3	16 868	+21,7	160 842	+8,9	41 718	+27,6
Hotels	35 068	+18,5	11 411	+20,6	55 985	+11,7	19 274	+23,0
Gasthöfe
Pensionen
Hotels garnis	16 658	+11,3	3 161	+22,9	30 240	+8,0	8 348	+28,7
Erholungs-, Ferien-, Schulungsheime	6 456	-2,7	72	+30,9	19 126	+2,7	269	+30,6
Ferienhäuser, -wohnungen, -zentren
Hütten, Jugendherbergen u. Ä.	3 810	-8,9	225	-3,0	7 772	-15,0	582	-4,4
Vorsorge- und Reha-Kliniken
Campingplätze	1 329	-1,3	318	+21,8	3 393	-0,7	618	-3,7
Niederrhein	130 304	+6,7	25 771	+10,8	260 566	+4,2	47 612	+12,0
Hotels	85 688	+8,5	20 250	+10,5	136 846	+9,0	34 149	+12,0
Gasthöfe
Pensionen	1 280	-5,7	96	+33,3	3 237	-12,1	296	+114,5
Hotels garnis	21 651	+6,5	3 618	+9,5	42 446	+4,0	8 136	+4,2
Erholungs-, Ferien-, Schulungsheime
Ferienhäuser, -wohnungen, -zentren	1 117	+0,7	232	+98,3	5 494	+22,3	1 589	+234,5
Hütten, Jugendherbergen u. Ä.	5 593	-7,4	264	+57,1	11 904	-1,4	461	+57,9
Vorsorge- und Reha-Kliniken	962	-11,0	8	-20,0	30 460	-3,3	370	-63,2
Campingplätze
Münsterland	96 572	+3,2	8 855	+3,4	236 479	+1,0	20 397	+7,0
Hotels	59 751	+7,8	6 366	+1,5	98 997	+5,2	12 386	+7,0
Gasthöfe	1 642	+18,1	106	+3,9	3 357	+9,9	232	+7,4
Pensionen	1 800	+12,9	413	+11,6	5 315	+12,6	1 456	-8,2
Hotels garnis	11 085	-2,8	1 192	-2,6	19 848	-6,4	2 893	-14,2
Erholungs-, Ferien-, Schulungsheime
Ferienhäuser, -wohnungen, -zentren	1 160	+6,3	239	+100,8	6 692	+32,1	2 272	+81,3
Hütten, Jugendherbergen u. Ä.	3 307	-9,8	205	+7,3	7 173	-10,8	382	-10,1
Vorsorge- und Reha-Kliniken	634	+21,7	-	-	13 356	+12,8	-	-
Campingplätze	1 029	+23,7	228	+34,1	3 277	+22,8	483	+38,0
Teutoburger Wald	128 568	+7,9	15 443	+38,1	433 602	+2,9	33 990	+14,5
Hotels	75 388	+9,0	11 556	+39,6	131 110	+5,2	20 919	+16,7
Gasthöfe	2 800	+16,1	89	-22,6	6 774	+4,4	1 615	-7,1
Pensionen	3 757	-6,1	175	-10,7	12 004	-15,8	1 275	-16,2
Hotels garnis	21 002	+16,3	2 825	+22,9	38 424	+18,8	6 331	+23,5
Erholungs-, Ferien-, Schulungsheime	12 394	+16,2	148	+94,7	33 192	+12,3	586	+95,3
Ferienhäuser, -wohnungen, -zentren	831	+14,3	85	+123,7	7 181	+40,1	1 233	+103,5
Hütten, Jugendherbergen u. Ä.	3 373	-28,9	302	+158,1	7 722	-33,0	1 525	+42,9
Vorsorge- und Reha-Kliniken	8 408	-2,5	210	x	195 634	+0,2	370	-70,1
Campingplätze	615	-19,2	53	-1,9	1 561	-21,4	136	-18,1
Sauerland	184 798	+26,2	52 638	+46,0	531 790	+15,1	144 294	+39,4
Hotels	83 879	+26,0	25 393	+43,1	170 525	+20,0	56 058	+42,7
Gasthöfe	9 929	+47,7	2 617	+91,4	21 700	+39,7	5 346	+79,5
Pensionen
Hotels garnis
Erholungs-, Ferien-, Schulungsheime	17 444	+9,8	620	+73,2	45 771	+5,0	1 212	+108,2
Ferienhäuser, -wohnungen, -zentren	44 605	+27,0	20 084	+46,0	154 845	+14,3	71 650	+34,8
Hütten, Jugendherbergen u. Ä.	7 541	+44,5	226	+82,3	16 282	+46,7	840	+175,4
Vorsorge- und Reha-Kliniken
Campingplätze
Siegerland-Wittgenstein	15 966	+9,8	3 574	+15,4	55 368	+9,0	7 942	+10,9
Hotels	10 568	+7,3	3 006	+11,2	19 591	+4,5	6 423	+11,8
Gasthöfe	833	+78,8	132	+76,0	2 093	+88,4	314	+95,0
Pensionen	344	+2,7	32	+45,5	875	-14,3	126	+40,0
Hotels garnis	1 452	+3,6	265	+72,1	2 658	+22,7	619	+139,0
Erholungs-, Ferien-, Schulungsheime	1 583	+6,9	27	-75,2	4 350	+4,4	81	-89,4
Ferienhäuser, -wohnungen, -zentren	212	+98,1	46	+253,8	653	+134,1	135	+150,0
Hütten, Jugendherbergen u. Ä.
Vorsorge- und Reha-Kliniken	892	+8,1	4	-	24 942	+8,1	82	+64,0
Campingplätze

Anmerkungen Seite 9

Noch: 2.3 Kapazität und Leistung der Beherbergungsstätten nach Reisegebieten und Betriebsarten

Januar 2017

Reisegebiet Betriebsart	Betriebe		Betten			Mittlere Aufenthaltsdauer ³⁾	
	geöffnete	Veränderung ¹⁾	angebotene	Veränderung ¹⁾	mittlere Auslastung ²⁾	aller Gäste	ausländischer Gäste
Bergisches Land	199	-0,5	10 694	+2,9	33,6	2,7	2,3
Hotels	101	+4,1	4 705	+2,9	29,6	1,7	2,0
Gasthöfe	6	-14,3	105	-10,3	13,2	2,2	1,5
Pensionen	8	-	117	-6,4	29,3	5,0	9,7
Hotels garnis	20	-4,8	814	-1,9	35,1	2,5	3,4
Erholungs-, Ferien-, Schulungsheime	34	-5,6	2 644	-2,0	24,4	2,0	2,8
Ferienhäuser, -wohnungen, -zentren	5	-	126	-4,5	.	.	.
Hütten, Jugendherbergen u. Ä.	10	+11,1	928	+40,4	.	.	.
Vorsorge- und Reha-Kliniken	8	-	1 255	-0,2	85,3	24,3	39,2
Campingplätze	7	-22,2	.	.	.	2,7	1,0
Bonn und Rhein-Sieg-Kreis	243	-0,4	18 731	+3,5	32,4	1,9	1,9
Hotels	110	+2,8	10 274	+7,6	31,0	1,6	1,7
Gasthöfe	20	+11,1	390	+11,7	12,5	1,8	2,4
Pensionen	6	-	159	-5,9	.	.	.
Hotels garnis	69	-	3 763	-2,3	33,6	1,9	2,3
Erholungs-, Ferien-, Schulungsheime	23	-11,5	3 053	-0,5	34,0	2,9	3,0
Ferienhäuser, -wohnungen, -zentren	5	-28,6	157	-12,3	33,8	7,3	47,7
Hütten, Jugendherbergen u. Ä.	4	-	652	-	19,4	1,8	1,8
Vorsorge- und Reha-Kliniken	3	-	283	-	94,1	32,8	20,0
Campingplätze	3	-25,0	.	.	.	2,0	2,0
Köln und Rhein-Erft-Kreis	402	-0,7	39 660	+1,7	44,8	1,9	2,0
Hotels	160	+0,6	22 197	+1,7	42,5	1,7	1,8
Gasthöfe	14	-12,5	259	-11,6	19,8	2,0	2,5
Pensionen	10	-16,7	311	-10,4	55,3	3,3	4,3
Hotels garnis	176	-	12 686	+2,6	44,6	1,9	2,2
Erholungs-, Ferien-, Schulungsheime	14	-	2 002	+0,2	69,4	7,8	4,8
Ferienhäuser, -wohnungen, -zentren	8	+14,3	157	+4,0	34,2	7,6	14,1
Hütten, Jugendherbergen u. Ä.	10	-9,1	1 742	+0,6	40,5	1,9	2,1
Vorsorge- und Reha-Kliniken	4	-	306	-2,5	.	.	.
Campingplätze	6	-
Düsseldorf und Kreis Mettmann	321	+1,3	34 174	+4,8	43,6	1,7	1,8
Hotels	123	+0,8	21 057	+4,7	43,7	1,6	1,7
Gasthöfe	4	-	69	+3,0	.	.	.
Pensionen	3	-	47	-4,1	15,9	2,2	1,9
Hotels garnis	178	+2,3	11 764	+5,6	45,3	1,9	2,2
Erholungs-, Ferien-, Schulungsheime	6	-	465	-1,3	.	.	.
Ferienhäuser, -wohnungen, -zentren	2	-33,3	27	-30,8	.	.	.
Hütten, Jugendherbergen u. Ä.	4	-	745	+4,2	24,0	1,8	1,9
Vorsorge- und Reha-Kliniken	-	-	-	-	-	-	-
Campingplätze	1	-
Ruhrgebiet	568	+0,4	41 228	+1,7	35,5	2,0	1,8
Hotels	266	-0,4	21 974	+2,8	33,6	1,6	1,8
Gasthöfe	27	+3,8	458	+1,6	22,2	2,3	2,9
Pensionen	16	-	347	-0,9	33,6	3,1	3,0
Hotels garnis	140	-1,4	9 114	-0,4	34,7	1,7	1,8
Erholungs-, Ferien-, Schulungsheime	38	-2,6	4 493	-1,8	35,3	3,3	7,1
Ferienhäuser, -wohnungen, -zentren	11	-	263	+4,0	29,9	8,8	3,5
Hütten, Jugendherbergen u. Ä.	30	+11,1	2 856	+7,2	21,1	2,0	2,0
Vorsorge- und Reha-Kliniken	9	-	1 723	-0,1	93,4	26,9	73,3
Campingplätze	31	+6,9	.	.	.	1,7	2,1
Bergisches Städtedreieck	80	+3,9	5 515	+10,7	36,7	2,4	1,9
Hotels	40	+2,6	2 384	+13,3	33,1	1,8	1,9
Gasthöfe	1	-	10	-	.	.	.
Pensionen	1	x	32	x	.	.	.
Hotels garnis	22	+4,8	1 362	+0,7	34,4	1,9	2,1
Erholungs-, Ferien-, Schulungsheime	8	-	1 076	+0,8	42,2	4,3	2,9
Ferienhäuser, -wohnungen, -zentren	1	-66,7	32	-48,4	.	.	.
Hütten, Jugendherbergen u. Ä.	4	+100,0	293	+396,6	.	.	.
Vorsorge- und Reha-Kliniken	2	-	326	-	.	.	.
Campingplätze	1	-
Nordrhein-Westfalen	5 008	+0,6	308 174	+2,5	36,8	2,2	2,1
Hotels	2 073	+1,2	148 688	+3,0	34,7	1,7	1,8
Gasthöfe	384	-2,0	7 089	-0,7	22,0	2,2	2,5
Pensionen	339	-2,9	7 622	-3,7	23,3	3,0	3,4
Hotels garnis	951	+1,1	55 686	+3,1	37,9	1,9	2,2
Erholungs-, Ferien-, Schulungsheime	364	-	34 825	+1,7	33,9	3,3	3,1
Ferienhäuser, -wohnungen, -zentren	338	-0,9	16 834	+0,7	39,2	3,9	4,1
Hütten, Jugendherbergen u. Ä.	201	+4,7	18 068	+9,8	19,0	2,1	2,2
Vorsorge- und Reha-Kliniken	112	-	19 362	-1,8	79,1	24,3	6,5
Campingplätze	246	+3,8	.	.	.	2,5	2,3

Anmerkungen Seite 9

Noch: 2.3 Kapazität und Leistung der Beherbergungsstätten nach Reisegebieten und Betriebsarten

Januar 2017

Reisegebiet Betriebsart	Ankünfte				Übernachtungen			
	aller Gäste	Verände- rung ¹⁾	aus- ländischer Gäste	Verände- rung ¹⁾	aller Gäste	Verände- rung ¹⁾	aus- ländischer Gäste	Verände- rung ¹⁾
Bergisches Land	41 472	+7,2	6 436	+28,6	110 889	+3,9	14 752	+29,5
Hotels	24 724	+17,6	5 144	+27,1	42 917	+17,2	10 256	+22,8
Gasthöfe	196	-28,5	21	-8,7	429	-31,6	31	-55,7
Pensionen	211	-44,5	42	+27,3	1 061	-16,4	407	+68,2
Hotels garnis	3 522	+5,7	652	+20,5	8 779	+15,4	2 194	+33,5
Erholungs-, Ferien-, Schulungsheime	9 689	-4,6	532	+52,4	19 840	-8,8	1 498	+82,2
Ferienhäuser, -wohnungen, -zentren
Hütten, Jugendherbergen u. Ä.
Vorsorge- und Reha-Kliniken	1 363	+0,7	6	+200,0	33 146	-2,4	235	+21,8
Campingplätze	44	-48,2	2	x	120	-45,7	2	x
Bonn und Rhein-Sieg-Kreis	95 250	+6,5	14 925	+12,3	184 249	+2,2	29 079	+6,8
Hotels	60 735	+11,6	10 859	+19,2	97 762	+6,1	18 729	+8,7
Gasthöfe	835	+14,9	56	+9,8	1 512	-10,1	136	+37,4
Pensionen
Hotels garnis	20 060	-0,7	3 392	-5,5	37 740	-1,8	7 725	+0,9
Erholungs-, Ferien-, Schulungsheime	10 412	-4,3	302	-9,9	30 434	-8,3	913	-21,6
Ferienhäuser, -wohnungen, -zentren	227	-12,4	13	-79,0	1 646	+153,6	620	+376,9
Hütten, Jugendherbergen u. Ä.	2 172	-2,4	284	+142,7	3 930	-10,6	522	+42,6
Vorsorge- und Reha-Kliniken	252	+15,1	1	-50,0	8 255	+11,1	20	-83,3
Campingplätze	230	+56,5	1	x	458	+55,3	2	x
Köln und Rhein-Erft-Kreis	284 143	+5,1	91 672	+15,6	548 865	+6,8	183 180	+16,3
Hotels	169 742	+7,8	58 247	+21,2	290 311	+10,3	106 414	+21,6
Gasthöfe	791	+6,9	56	-17,6	1 591	-8,2	139	-21,0
Pensionen	1 596	+9,0	869	+28,7	5 332	+18,4	3 702	+33,7
Hotels garnis	93 702	+2,5	27 953	+5,9	174 564	+5,5	60 961	+12,1
Erholungs-, Ferien-, Schulungsheime	5 487	-19,1	484	-39,0	43 063	-7,9	2 309	-42,0
Ferienhäuser, -wohnungen, -zentren	218	+10,1	77	+16,7	1 666	+11,9	1 083	+23,2
Hütten, Jugendherbergen u. Ä.	10 765	-1,1	3 954	+22,6	20 708	+2,9	8 406	+15,8
Vorsorge- und Reha-Kliniken
Campingplätze
Düsseldorf und Kreis Mettmann	268 016	+13,8	97 418	+14,1	458 768	+11,3	178 833	+9,5
Hotels	178 688	+16,4	68 154	+16,6	283 679	+11,5	115 660	+10,4
Gasthöfe
Pensionen	106	-16,5	46	-24,6	231	-14,4	86	-38,6
Hotels garnis	84 408	+10,3	28 523	+9,5	163 139	+12,2	61 345	+8,0
Erholungs-, Ferien-, Schulungsheime
Ferienhäuser, -wohnungen, -zentren
Hütten, Jugendherbergen u. Ä.	3 049	-15,0	603	-19,4	5 547	-10,0	1 152	-3,5
Vorsorge- und Reha-Kliniken
Campingplätze
Ruhrgebiet	229 847	+6,0	39 938	+9,4	452 648	+3,3	73 022	+4,2
Hotels	142 811	+7,9	27 778	+14,2	227 485	+6,6	49 567	+11,7
Gasthöfe	1 330	+28,6	93	+9,4	3 100	+37,7	267	+58,0
Pensionen	1 178	-10,8	51	-35,4	3 615	+10,0	155	-43,4
Hotels garnis	57 600	+4,0	10 745	+1,6	97 447	+3,6	19 487	+3,7
Erholungs-, Ferien-, Schulungsheime	14 661	+0,7	118	-41,6	48 599	-9,0	843	-73,4
Ferienhäuser, -wohnungen, -zentren	278	-1,8	37	+362,5	2 440	-5,4	131	-57,6
Hütten, Jugendherbergen u. Ä.	9 227	-1,8	1 072	-7,7	18 579	+2,3	2 194	-3,5
Vorsorge- und Reha-Kliniken	1 854	+13,0	4	-33,3	49 883	+2,2	293	+312,7
Campingplätze	908	+3,7	40	-38,5	1 500	-34,6	85	-87,4
Bergisches Städtedreieck	25 285	+3,9	3 678	-23,2	61 437	+3,2	7 126	-10,5
Hotels	13 382	-4,7	2 627	-30,4	23 546	-	4 961	-12,0
Gasthöfe
Pensionen
Hotels garnis	7 656	+7,6	935	-5,1	14 513	+0,4	1 953	-13,4
Erholungs-, Ferien-, Schulungsheime	3 221	+19,0	28	+16,7	13 751	+6,5	82	+15,5
Ferienhäuser, -wohnungen, -zentren
Hütten, Jugendherbergen u. Ä.
Vorsorge- und Reha-Kliniken
Campingplätze
Nordrhein-Westfalen	1 568 857	+9,5	377 216	+17,8	3 495 503	+6,7	781 945	+16,4
Hotels	940 424	+11,6	250 791	+19,1	1 578 754	+9,7	454 796	+17,0
Gasthöfe	21 876	+30,4	3 851	+60,7	48 010	+22,1	9 653	+43,4
Pensionen	17 704	+6,7	3 937	+27,0	53 793	+5,8	13 470	+23,5
Hotels garnis	347 650	+6,4	84 478	+7,4	645 672	+7,2	182 671	+9,4
Erholungs-, Ferien-, Schulungsheime	108 155	+0,1	2 804	-2,8	361 208	-3,6	8 690	-28,3
Ferienhäuser, -wohnungen, -zentren	52 279	+24,7	22 269	+45,4	203 973	+17,2	91 069	+39,4
Hütten, Jugendherbergen u. Ä.	50 972	-1,8	7 302	+19,8	104 818	-0,2	16 382	+18,5
Vorsorge- und Reha-Kliniken	19 509	+3,3	252	+287,7	473 991	+1,6	1 628	-52,9
Campingplätze	10 288	+15,9	1 532	+24,5	25 284	-0,9	3 586	-12,3

Anmerkungen Seite 9

2.4 Leistung der Beherbergungsstätten nach Reisegebieten und Herkunftsländern

Januar 2017

Reisegebiet Herkunftsland (ständiger Wohnsitz)	Ankünfte		Übernachtungen			Mittlere Aufenthalts- dauer ³⁾
	aller Gäste	Verän- derung ¹⁾	aller Gäste	Verän- derung ¹⁾	Anteil ²⁾	
Eifel und Region Aachen	68 636	+12,3	160 842	+8,9	100	2,3
Bundesrepublik Deutschland	51 768	+9,6	119 124	+3,6	74,1	2,3
Ausland	16 868	+21,7	41 718	+27,6	25,9	2,5
Europa	13 421	+22,6	33 507	+27,1	80,3	2,5
EU-Länder	12 368	+22,5	31 187	+28,5	74,8	2,5
Belgien	3 801	+33,1	7 853	+35,6	18,8	2,1
Bulgarien	29	–	75	–56,1	0,2	2,6
Dänemark	111	+3,7	153	–14,5	0,4	1,4
Estland	9	+50,0	15	+87,5	–	1,7
Finnland	63	–33,0	156	+2,0	0,4	2,5
Frankreich	1 186	+21,6	1 697	+1,4	4,1	1,4
Griechenland	42	–17,6	72	–56,6	0,2	1,7
Republik Irland	113	+6,6	194	–15,3	0,5	1,7
Italien	472	+22,9	918	+19,4	2,2	1,9
Kroatien	30	–21,1	103	–24,3	0,2	3,4
Lettland	13	–18,8	16	–5,9	–	1,2
Litauen	15	+114,3	19	+58,3	–	1,3
Luxemburg	159	+29,3	260	+18,2	0,6	1,6
Malta	–	–	–	–	–	–
Niederlande	3 768	+23,8	13 116	+27,8	31,4	3,5
Österreich	359	+15,8	668	+31,0	1,6	1,9
Polen	353	–17,1	1 817	+67,5	4,4	5,1
Portugal	90	+260,0	249	+361,1	0,6	2,8
Rumänien	223	+45,8	776	+131,0	1,9	3,5
Schweden	113	–12,4	139	–17,3	0,3	1,2
Slowakische Republik	23	–23,3	37	–22,9	0,1	1,6
Slowenien	45	+462,5	156	x	0,4	3,5
Spanien	242	+18,0	539	+29,6	1,3	2,2
Tschechische Republik	110	–8,3	314	+4,0	0,8	2,9
Ungarn	111	+46,1	292	+41,1	0,7	2,6
Vereinigtes Königreich	871	+14,2	1 487	+21,1	3,6	1,7
Zypern	17	+88,9	66	–26,7	0,2	3,9
Island	2	–66,7	4	–93,2	–	2,0
Norwegen	45	+125,0	61	+125,9	0,1	1,4
Russland	260	+30,7	612	+1,2	1,5	2,4
Schweiz	462	+17,6	670	+0,6	1,6	1,5
Türkei	135	–6,3	424	–0,2	1,0	3,1
Ukraine	22	+57,1	42	–6,7	0,1	1,9
sonstige europäische Länder	127	+56,8	507	+95,0	1,2	4,0
Afrika	124	+181,8	355	+31,0	0,9	2,9
Republik Südafrika	35	+169,2	50	–19,4	0,1	1,4
sonstige afrikanische Länder	89	+187,1	305	+45,9	0,7	3,4
Asien	1 132	–4,7	3 602	+8,7	8,6	3,2
Arabische Golfstaaten	235	–27,7	797	–20,9	1,9	3,4
Volksrepublik China und Hongkong	262	–26,6	900	+26,1	2,2	3,4
Indien	100	+47,1	481	+182,9	1,2	4,8
Israel	38	–26,9	54	–49,1	0,1	1,4
Japan	172	+8,2	262	+2,7	0,6	1,5
Südkorea	46	–30,3	247	–10,5	0,6	5,4
Taiwan	84	+140,0	98	–33,3	0,2	1,2
sonstige asiatische Länder	195	+54,8	763	+19,6	1,8	3,9
Amerika	872	+20,9	1 535	+9,7	3,7	1,8
Kanada	69	+32,7	128	+85,5	0,3	1,9
USA	662	+23,3	1 005	–4,5	2,4	1,5
sonstige nordamerikanische Länder	7	+40,0	19	+216,7	–	2,7
Mittelamerika und Karibik	12	–64,7	24	–57,1	0,1	2,0
Brasilien	56	+51,4	253	+87,4	0,6	4,5
sonstige südamerikanische Länder	66	+17,9	106	+30,9	0,3	1,6
Australien	52	+52,9	162	+86,2	0,4	3,1
Neuseeland und Ozeanien	15	+114,3	36	+33,3	0,1	2,4
Ohne Angabe	1 252	+37,6	2 521	+103,3	6,0	2,0

1) Veränderung gegenüber dem Vorjahreszeitraum in % – 2) Bei Übernachtungen von Gästen aus der Bundesrepublik Deutschland und dem Ausland: Anteil an allen Übernachtungen im Bundesgebiet; sonst: Anteil an allen Übernachtungen am Ausland zusammen. – 3) mittlere Aufenthaltsdauer in Tagen = Übernachtungen/ Ankünfte

Noch: 2.4 Leistung der Beherbergungsstätten nach Reisegebieten und Herkunftsländern

Januar 2017

Reisegebiet Herkunftsland (ständiger Wohnsitz)	Ankünfte		Übernachtungen			Mittlere Aufenthalts- dauer ³⁾
	aller Gäste	Verän- derung ¹⁾	aller Gäste	Verän- derung ¹⁾	Anteil ²⁾	
Niederrhein	130 304	+6,7	260 566	+4,2	100	2,0
Bundesrepublik Deutschland	104 533	+5,7	212 954	+2,6	81,7	2,0
Ausland	25 771	+10,8	47 612	+12,0	18,3	1,8
Europa	20 770	+10,5	37 140	+13,8	78,0	1,8
EU-Länder	18 074	+10,9	32 368	+15,6	68,0	1,8
Belgien	1 592	+15,3	2 737	+24,7	5,7	1,7
Bulgarien	125	+66,7	268	+75,2	0,6	2,1
Dänemark	374	+36,5	622	+38,2	1,3	1,7
Estland	129	+29,0	154	+33,9	0,3	1,2
Finnland	247	+38,8	417	+43,8	0,9	1,7
Frankreich	1 597	+0,9	2 437	+3,3	5,1	1,5
Griechenland	225	+34,7	347	+14,1	0,7	1,5
Republik Irland	116	-3,3	191	-7,3	0,4	1,6
Italien	1 280	+9,5	2 590	+29,9	5,4	2,0
Kroatien	66	+15,8	264	+133,6	0,6	4,0
Lettland	60	+66,7	159	+165,0	0,3	2,7
Litauen	98	+28,9	136	-12,3	0,3	1,4
Luxemburg	198	-2,5	351	+30,5	0,7	1,8
Malta	11	-31,3	34	-2,9	0,1	3,1
Niederlande	5 389	+5,6	8 593	+10,2	18,0	1,6
Österreich	914	-5,8	1 793	-6,7	3,8	2,0
Polen	1 402	+55,3	3 759	+71,5	7,9	2,7
Portugal	165	+9,3	471	+51,4	1,0	2,9
Rumänien	293	+28,5	718	-16,1	1,5	2,5
Schweden	313	+20,8	465	+2,9	1,0	1,5
Slowakische Republik	122	-19,2	373	+65,0	0,8	3,1
Slowenien	72	-7,7	137	-28,3	0,3	1,9
Spanien	785	-2,6	1 330	-0,8	2,8	1,7
Tschechische Republik	343	+3,6	741	+9,1	1,6	2,2
Ungarn	198	-0,5	456	+2,7	1,0	2,3
Vereinigtes Königreich	1 934	+15,6	2 795	-2,8	5,9	1,4
Zypern	26	+160,0	30	+30,4	0,1	1,2
Island	4	-42,9	4	-42,9	-	1,0
Norwegen	209	-	314	-27,0	0,7	1,5
Russland	400	+15,6	799	+18,7	1,7	2,0
Schweiz	938	-8,1	1 592	-4,6	3,3	1,7
Türkei	555	+4,7	1 175	-2,2	2,5	2,1
Ukraine	106	-8,6	156	-7,1	0,3	1,5
sonstige europäische Länder	484	+78,6	732	+48,2	1,5	1,5
Afrika	112	-17,0	290	-5,5	0,6	2,6
Republik Südafrika	30	+25,0	49	+2,1	0,1	1,6
sonstige afrikanische Länder	82	-26,1	241	-6,9	0,5	2,9
Asien	1 374	+8,7	3 574	-9,6	7,5	2,6
Arabische Golfstaaten	162	+28,6	651	-49,0	1,4	4,0
Volksrepublik China und Hongkong	517	+14,4	1 176	+69,9	2,5	2,3
Indien	138	-1,4	579	+25,3	1,2	4,2
Israel	67	+34,0	137	+75,6	0,3	2,0
Japan	154	+36,3	336	-20,6	0,7	2,2
Südkorea	42	-45,5	100	-37,5	0,2	2,4
Taiwan	41	-14,6	57	-20,8	0,1	1,4
sonstige asiatische Länder	253	-1,9	538	-32,0	1,1	2,1
Amerika	1 342	+17,2	2 396	+8,7	5,0	1,8
Kanada	138	+72,5	234	+5,9	0,5	1,7
USA	1 092	+16,8	1 894	+9,5	4,0	1,7
sonstige nordamerikanische Länder	8	+300,0	9	+125,0	-	1,1
Mittelamerika und Karibik	29	-19,4	66	+26,9	0,1	2,3
Brasilien	45	+18,4	122	+13,0	0,3	2,7
sonstige südamerikanische Länder	30	-44,4	71	-20,2	0,1	2,4
Australien	62	-30,3	142	-5,3	0,3	2,3
Neuseeland und Ozeanien	9	-50,0	15	-31,8	-	1,7
Ohne Angabe	2 102	+16,5	4 055	+26,1	8,5	1,9

Anmerkungen Seite 31

Noch: 2.4 Leistung der Beherbergungsstätten nach Reisegebieten und Herkunftsländern

Januar 2017

Reisegebiet Herkunftsland (ständiger Wohnsitz)	Ankünfte		Übernachtungen			Mittlere Aufenthalts- dauer ³⁾
	aller Gäste	Verän- derung ¹⁾	aller Gäste	Verän- derung ¹⁾	Anteil ²⁾	
Münsterland	96 572	+3,2	236 479	+1,0	100	2,4
Bundesrepublik Deutschland	87 717	+3,2	216 082	+0,5	91,4	2,5
Ausland	8 855	+3,4	20 397	+7,0	8,6	2,3
Europa	7 452	+3,8	17 064	+7,4	83,7	2,3
EU-Länder	6 589	+5,0	15 301	+14,1	75,0	2,3
Belgien	372	+3,9	610	+5,7	3,0	1,6
Bulgarien	21	-47,5	415	+31,7	2,0	19,8
Dänemark	257	-9,8	437	-7,6	2,1	1,7
Estland	5	-16,7	21	+162,5	0,1	4,2
Finnland	36	-39,0	72	-18,2	0,4	2,0
Frankreich	553	-1,4	920	+8,6	4,5	1,7
Griechenland	48	+60,0	128	+30,6	0,6	2,7
Republik Irland	29	+81,3	51	+168,4	0,3	1,8
Italien	315	-25,7	574	-26,9	2,8	1,8
Kroatien	21	-36,4	393	+176,8	1,9	18,7
Lettland	14	-	68	+223,8	0,3	4,9
Litauen	36	+20,0	74	-42,6	0,4	2,1
Luxemburg	75	-10,7	126	-14,9	0,6	1,7
Malta	3	x	3	x	-	1,0
Niederlande	2 121	+1,9	3 568	-3,5	17,5	1,7
Österreich	402	-3,8	814	-4,9	4,0	2,0
Polen	676	+35,2	3 141	+26,2	15,4	4,6
Portugal	62	+40,9	106	+32,5	0,5	1,7
Rumänien	122	+100,0	636	+189,1	3,1	5,2
Schweden	187	+14,0	328	+21,9	1,6	1,8
Slowakische Republik	52	+147,6	263	+216,9	1,3	5,1
Slowenien	32	+10,3	103	-59,4	0,5	3,2
Spanien	251	+17,8	389	+10,2	1,9	1,5
Tschechische Republik	138	+19,0	652	+236,1	3,2	4,7
Ungarn	70	-4,1	228	-10,6	1,1	3,3
Vereinigtes Königreich	690	+12,2	1 180	+17,3	5,8	1,7
Zypern	1	-	1	-50,0	-	1,0
Island	1	-75,0	1	-83,3	-	1,0
Norwegen	70	+4,5	88	-7,4	0,4	1,3
Russland	147	+0,7	372	-16,0	1,8	2,5
Schweiz	405	+3,1	735	-5,8	3,6	1,8
Türkei	75	-11,8	143	+4,4	0,7	1,9
Ukraine	31	-34,0	83	-44,7	0,4	2,7
sonstige europäische Länder	134	-16,3	341	-61,0	1,7	2,5
Afrika	28	-40,4	134	-33,3	0,7	4,8
Republik Südafrika	2	-83,3	2	-92,3	-	1,0
sonstige afrikanische Länder	26	-25,7	132	-24,6	0,6	5,1
Asien	365	-2,1	825	-14,4	4,0	2,3
Arabische Golfstaaten	44	+25,7	69	-29,6	0,3	1,6
Volksrepublik China und Hongkong	81	-43,0	232	-51,6	1,1	2,9
Indien	24	+300,0	88	x	0,4	3,7
Israel	37	+105,6	69	+115,6	0,3	1,9
Japan	35	-30,0	63	-44,7	0,3	1,8
Südkorea	34	+13,3	73	+10,6	0,4	2,1
Taiwan	23	+91,7	51	+264,3	0,3	2,2
sonstige asiatische Länder	87	+8,8	180	+20,8	0,9	2,1
Amerika	355	+16,0	854	+16,0	4,2	2,4
Kanada	34	+30,8	111	+131,3	0,5	3,3
USA	271	+27,2	608	+24,6	3,0	2,2
sonstige nordamerikanische Länder	-	-	-	-	-	-
Mittelamerika und Karibik	6	-53,8	8	-61,9	-	1,3
Brasilien	27	-20,6	88	-29,6	0,4	3,3
sonstige südamerikanische Länder	17	-10,5	39	-26,4	0,2	2,3
Australien	76	+13,4	182	+42,2	0,9	2,4
Neuseeland und Ozeanien	10	-9,1	20	-66,7	0,1	2,0
Ohne Angabe	569	-1,7	1 318	+22,0	6,5	2,3

Anmerkungen Seite 31

Noch: 2.4 Leistung der Beherbergungsstätten nach Reisegebieten und Herkunftsländern

Januar 2017

Reisegebiet Herkunftsland (ständiger Wohnsitz)	Ankünfte		Übernachtungen			Mittlere Aufenthalts- dauer ³⁾
	aller Gäste	Verän- derung ¹⁾	aller Gäste	Verän- derung ¹⁾	Anteil ²⁾	
Teutoburger Wald	128 568	+7,9	433 602	+2,9	100	3,4
Bundesrepublik Deutschland	113 125	+4,8	399 612	+2,1	92,2	3,5
Ausland	15 443	+38,1	33 990	+14,5	7,8	2,2
Europa	12 022	+35,0	25 003	+14,0	73,6	2,1
EU-Länder	10 484	+36,0	21 072	+11,7	62,0	2,0
Belgien	503	+10,3	821	+17,3	2,4	1,6
Bulgarien	48	–	138	–42,5	0,4	2,9
Dänemark	370	+1,1	852	+17,5	2,5	2,3
Estland	27	–32,5	36	–34,5	0,1	1,3
Finnland	57	–23,0	92	–45,6	0,3	1,6
Frankreich	738	+10,8	1 304	+27,0	3,8	1,8
Griechenland	70	+52,2	233	+39,5	0,7	3,3
Republik Irland	32	–25,6	44	–45,7	0,1	1,4
Italien	513	+32,2	917	+15,8	2,7	1,8
Kroatien	26	+36,8	184	x	0,5	7,1
Lettland	16	–71,4	61	–11,6	0,2	3,8
Litauen	56	–6,7	114	–69,7	0,3	2,0
Luxemburg	46	–4,2	67	–26,4	0,2	1,5
Malta	4	–81,0	4	–88,9	–	1,0
Niederlande	4 036	+111,9	5 163	+5,0	15,2	1,3
Österreich	688	+5,4	1 368	–7,1	4,0	2,0
Polen	935	+38,7	2 526	+41,1	7,4	2,7
Portugal	106	+26,2	312	–9,0	0,9	2,9
Rumänien	160	+27,0	1 857	+10,9	5,5	11,6
Schweden	180	+6,5	281	–2,1	0,8	1,6
Slowakische Republik	89	+134,2	158	+62,9	0,5	1,8
Slowenien	54	+50,0	137	+101,5	0,4	2,5
Spanien	335	+32,9	845	+57,1	2,5	2,5
Tschechische Republik	340	–14,1	1 241	+29,9	3,7	3,7
Ungarn	180	+78,2	381	+69,3	1,1	2,1
Vereinigtes Königreich	872	–5,6	1 930	+1,4	5,7	2,2
Zypern	3	–84,2	6	–82,4	–	2,0
Island	6	–14,3	11	+22,2	–	1,8
Norwegen	151	+65,9	300	+74,4	0,9	2,0
Russland	231	+66,2	762	+67,8	2,2	3,3
Schweiz	574	+4,6	1 096	+7,2	3,2	1,9
Türkei	128	–5,9	335	+10,6	1,0	2,6
Ukraine	49	+36,1	220	+46,7	0,6	4,5
sonstige europäische Länder	399	+68,4	1 207	+25,3	3,6	3,0
Afrika	60	+3,4	305	+95,5	0,9	5,1
Republik Südafrika	28	+55,6	100	+170,3	0,3	3,6
sonstige afrikanische Länder	32	–20,0	205	+72,3	0,6	6,4
Asien	957	+80,6	3 372	–11,9	9,9	3,5
Arabische Golfstaaten	251	+332,8	790	–54,0	2,3	3,1
Volksrepublik China und Hongkong	336	+122,5	1 248	+127,3	3,7	3,7
Indien	63	+23,5	288	+46,2	0,8	4,6
Israel	26	+100,0	66	+78,4	0,2	2,5
Japan	73	–24,7	193	–19,6	0,6	2,6
Südkorea	49	+145,0	180	+104,5	0,5	3,7
Taiwan	18	+100,0	25	+177,8	0,1	1,4
sonstige asiatische Länder	141	+7,6	582	–41,4	1,7	4,1
Amerika	696	+68,5	2 050	+51,6	6,0	2,9
Kanada	52	+44,4	141	+78,5	0,4	2,7
USA	563	+83,4	1 506	+48,2	4,4	2,7
sonstige nordamerikanische Länder	10	+150,0	15	–40,0	–	1,5
Mittelamerika und Karibik	16	+33,3	56	–25,3	0,2	3,5
Brasilien	43	+126,3	216	+204,2	0,6	5,0
sonstige südamerikanische Länder	12	–65,7	116	+34,9	0,3	9,7
Australien Neuseeland und Ozeanien	55	+44,7	145	+85,9	0,4	2,6
Ohne Angabe	1 640	+32,7	3 084	+33,1	9,1	1,9

Anmerkungen Seite 31

Noch: 2.4 Leistung der Beherbergungsstätten nach Reisegebieten und Herkunftsländern

Januar 2017

Reisegebiet Herkunftsland (ständiger Wohnsitz)	Ankünfte		Übernachtungen			Mittlere Aufenthalts- dauer ³⁾
	aller Gäste	Verän- derung ¹⁾	aller Gäste	Verän- derung ¹⁾	Anteil ²⁾	
Sauerland	184 798	+26,2	531 790	+15,1	100	2,9
Bundesrepublik Deutschland	132 160	+19,7	387 496	+8,1	72,9	2,9
Ausland	52 638	+46,0	144 294	+39,4	27,1	2,7
Europa	50 614	+45,2	139 698	+38,9	96,8	2,8
EU-Länder	49 606	+45,8	136 454	+39,0	94,6	2,8
Belgien	4 455	+73,8	12 319	+76,7	8,5	2,8
Bulgarien	85	x	217	+29,9	0,2	2,6
Dänemark	461	+28,1	1 341	+40,7	0,9	2,9
Estland	2	x	2	x	–	1,0
Finnland	31	+72,2	62	+121,4	–	2,0
Frankreich	384	–1,8	673	–13,0	0,5	1,8
Griechenland	12	–45,5	47	–28,8	–	3,9
Republik Irland	21	+23,5	35	–12,5	–	1,7
Italien	416	+57,0	1 152	+97,6	0,8	2,8
Kroatien	35	+250,0	165	x	0,1	4,7
Lettland	36	+44,0	250	+171,7	0,2	6,9
Litauen	12	+20,0	12	–61,3	–	1,0
Luxemburg	72	+28,6	132	+55,3	0,1	1,8
Malta	2	–33,3	2	–88,2	–	1,0
Niederlande	41 426	+46,6	113 568	+36,3	78,7	2,7
Österreich	578	+23,8	1 453	+37,6	1,0	2,5
Polen	397	+0,3	1 383	+51,5	1,0	3,5
Portugal	33	–13,2	145	+104,2	0,1	4,4
Rumänien	122	–6,9	547	+10,7	0,4	4,5
Schweden	56	–21,1	69	–58,4	–	1,2
Slowakische Republik	42	–16,0	123	–46,1	0,1	2,9
Slowenien	70	+180,0	170	+136,1	0,1	2,4
Spanien	148	+19,4	303	+5,9	0,2	2,0
Tschechische Republik	205	–20,8	528	–23,4	0,4	2,6
Ungarn	101	–14,4	694	+97,7	0,5	6,9
Vereinigtes Königreich	404	+27,8	1 054	+60,2	0,7	2,6
Zypern	–	–100,0	8	x	–	–
Island	2	+100,0	3	+50,0	–	1,5
Norwegen	23	–61,7	33	–59,8	–	1,4
Russland	156	+69,6	943	+163,4	0,7	6,0
Schweiz	307	–6,4	757	+4,4	0,5	2,5
Türkei	89	–5,3	307	+21,3	0,2	3,4
Ukraine	43	+34,4	106	+26,2	0,1	2,5
sonstige europäische Länder	388	+62,3	1 095	+17,2	0,8	2,8
Afrika	28	+40,0	82	+241,7	0,1	2,9
Republik Südafrika	8	+300,0	8	+166,7	–	1,0
sonstige afrikanische Länder	20	+11,1	74	+252,4	0,1	3,7
Asien	362	+41,4	963	+25,2	0,7	2,7
Arabische Golfstaaten	20	–53,5	33	–50,0	–	1,7
Volksrepublik China und Hongkong	208	+160,0	518	+95,5	0,4	2,5
Indien	31	+29,2	126	–37,0	0,1	4,1
Israel	8	–46,7	23	–11,5	–	2,9
Japan	30	–18,9	57	–23,0	–	1,9
Südkorea	31	+106,7	132	+256,8	0,1	4,3
Taiwan	4	–33,3	4	–86,2	–	1,0
sonstige asiatische Länder	30	–16,7	70	–2,8	–	2,3
Amerika	361	+19,9	1 326	+37,4	0,9	3,7
Kanada	64	+77,8	229	+33,1	0,2	3,6
USA	229	+13,4	915	+58,9	0,6	4,0
sonstige nordamerikanische Länder	6	–14,3	34	+13,3	–	5,7
Mittelamerika und Karibik	16	–	42	–31,1	–	2,6
Brasilien	31	+40,9	71	–20,2	–	2,3
sonstige südamerikanische Länder	15	–16,7	35	–5,4	–	2,3
Australien	23	+15,0	70	+55,6	–	3,0
Neuseeland und Ozeanien	5	+150,0	12	+100,0	–	2,4
Ohne Angabe	1 245	+109,6	2 143	+97,0	1,5	1,7

Anmerkungen Seite 31

Noch: 2.4 Leistung der Beherbergungsstätten nach Reisegebieten und Herkunftsländern

Januar 2017

Reisegebiet Herkunftsland (ständiger Wohnsitz)	Ankünfte		Übernachtungen			Mittlere Aufenthalts- dauer ³⁾
	aller Gäste	Verän- derung ¹⁾	aller Gäste	Verän- derung ¹⁾	Anteil ²⁾	
Siegerland-Wittgenstein	15 966	+9,8	55 368	+9,0	100	3,5
Bundesrepublik Deutschland	12 392	+8,3	47 426	+8,7	85,7	3,8
Ausland	3 574	+15,4	7 942	+10,9	14,3	2,2
Europa	2 496	+17,3	5 641	+24,1	71,0	2,3
EU-Länder	2 292	+19,6	5 183	+23,7	65,3	2,3
Belgien	114	+20,0	228	+18,8	2,9	2,0
Bulgarien	1	-66,7	1	-66,7	-	1,0
Dänemark	17	-51,4	22	-69,0	0,3	1,3
Estland	-	-	-	-	-	-
Finnland	7	-61,1	9	-66,7	0,1	1,3
Frankreich	105	+1,9	151	-14,2	1,9	1,4
Griechenland	23	x	33	x	0,4	1,4
Republik Irland	1	-75,0	1	-75,0	-	1,0
Italien	62	-41,5	103	-35,6	1,3	1,7
Kroatien	4	+100,0	4	-20,0	0,1	1,0
Lettland	-	-	-	-	-	-
Litauen	8	+100,0	16	+128,6	0,2	2,0
Luxemburg	13	+30,0	45	+150,0	0,6	3,5
Malta	-	-	-	-	-	-
Niederlande	1 457	+35,9	3 481	+30,5	43,8	2,4
Österreich	122	+47,0	264	+79,6	3,3	2,2
Polen	109	+65,2	280	+245,7	3,5	2,6
Portugal	2	+100,0	4	+100,0	0,1	2,0
Rumänien	23	-36,1	36	-47,1	0,5	1,6
Schweden	26	+8,3	43	+22,9	0,5	1,7
Slowakische Republik	7	-88,3	14	-84,4	0,2	2,0
Slowenien	18	+157,1	49	x	0,6	2,7
Spanien	29	+16,0	54	-1,8	0,7	1,9
Tschechische Republik	41	-21,2	53	-35,4	0,7	1,3
Ungarn	18	+5,9	63	+96,9	0,8	3,5
Vereinigtes Königreich	84	-7,7	227	-12,0	2,9	2,7
Zypern	1	x	2	x	-	2,0
Island	1	x	2	x	-	2,0
Norwegen	14	-48,1	42	-8,7	0,5	3,0
Russland	47	+370,0	116	x	1,5	2,5
Schweiz	89	-23,9	172	-21,1	2,2	1,9
Türkei	35	+9,4	84	+121,1	1,1	2,4
Ukraine	8	+14,3	10	-28,6	0,1	1,3
sonstige europäische Länder	10	-41,2	32	+45,5	0,4	3,2
Afrika	12	-62,5	32	-74,8	0,4	2,7
Republik Südafrika	12	x	32	x	0,4	2,7
sonstige afrikanische Länder	-	-	-	-	-	-
Asien	87	+14,5	259	-11,0	3,3	3,0
Arabische Golfstaaten	-	-	-	-	-	-
Volksrepublik China und Hongkong	27	+68,8	60	+62,2	0,8	2,2
Indien	12	-25,0	83	-52,6	1,0	6,9
Israel	2	x	6	x	0,1	3,0
Japan	16	+45,5	23	-11,5	0,3	1,4
Südkorea	5	-28,6	5	-54,5	0,1	1,0
Taiwan	-	-	-	-	-	-
sonstige asiatische Länder	25	+19,0	82	+134,3	1,0	3,3
Amerika	79	-56,8	259	-72,8	3,3	3,3
Kanada	6	+200,0	15	+87,5	0,2	2,5
USA	47	-66,2	134	-82,6	1,7	2,9
sonstige nordamerikanische Länder	-	-	-	-	-	-
Mittelamerika und Karibik	2	-83,3	4	-94,3	0,1	2,0
Brasilien	20	-16,7	94	-6,0	1,2	4,7
sonstige südamerikanische Länder	4	-	12	+140,0	0,2	3,0
Australien	5	-28,6	15	-16,7	0,2	3,0
Neuseeland und Ozeanien	-	-	-	-	-	-
Ohne Angabe	895	+33,4	1 736	+41,8	21,9	1,9

Anmerkungen Seite 31

Noch: 2.4 Leistung der Beherbergungsstätten nach Reisegebieten und Herkunftsländern

Januar 2017

Reisegebiet Herkunftsland (ständiger Wohnsitz)	Ankünfte		Übernachtungen			Mittlere Aufenthalts- dauer ³⁾
	aller Gäste	Verän- derung ¹⁾	aller Gäste	Verän- derung ¹⁾	Anteil ²⁾	
Bergisches Land	41 472	+7,2	110 889	+3,9	100	2,7
Bundesrepublik Deutschland	35 036	+4,0	96 137	+0,9	86,7	2,7
Ausland	6 436	+28,6	14 752	+29,5	13,3	2,3
Europa	4 927	+32,1	11 155	+32,0	75,6	2,3
EU-Länder	4 198	+30,4	9 674	+28,7	65,6	2,3
Belgien	535	+77,7	1 006	+103,2	6,8	1,9
Bulgarien	31	+106,7	183	+177,3	1,2	5,9
Dänemark	124	+21,6	334	+56,8	2,3	2,7
Estland	–	–	–	–	–	–
Finnland	42	+50,0	61	+48,8	0,4	1,5
Frankreich	338	+9,0	581	+6,8	3,9	1,7
Griechenland	29	+107,1	47	+20,5	0,3	1,6
Republik Irland	32	+357,1	90	+373,7	0,6	2,8
Italien	335	+3,1	620	–5,8	4,2	1,9
Kroatien	16	–11,1	26	–18,8	0,2	1,6
Lettland	11	+10,0	21	+50,0	0,1	1,9
Litauen	8	+14,3	17	+142,9	0,1	2,1
Luxemburg	65	+66,7	304	+31,6	2,1	4,7
Malta	1	x	5	x	–	5,0
Niederlande	1 000	+48,4	2 070	+45,9	14,0	2,1
Österreich	206	+15,1	424	+18,1	2,9	2,1
Polen	366	+7,3	1 063	+15,7	7,2	2,9
Portugal	25	–21,9	58	+26,1	0,4	2,3
Rumänien	36	+33,3	214	–	1,5	5,9
Schweden	76	–32,7	277	–19,9	1,9	3,6
Slowakische Republik	96	+31,5	299	+28,9	2,0	3,1
Slowenien	38	+100,0	98	+100,0	0,7	2,6
Spanien	212	+78,2	458	+69,6	3,1	2,2
Tschechische Republik	109	+4,8	505	+41,9	3,4	4,6
Ungarn	71	–23,7	290	–33,6	2,0	4,1
Vereinigtes Königreich	396	+46,7	623	+22,2	4,2	1,6
Zypern	–	–	–	–	–	–
Island	4	+100,0	4	+100,0	–	1,0
Norwegen	79	+216,0	121	+278,1	0,8	1,5
Russland	98	+30,7	196	+56,8	1,3	2,0
Schweiz	276	+24,9	530	+26,2	3,6	1,9
Türkei	120	+53,8	277	+81,0	1,9	2,3
Ukraine	50	+212,5	89	+345,0	0,6	1,8
sonstige europäische Länder	102	+10,9	264	+46,7	1,8	2,6
Afrika	26	–3,7	74	+39,6	0,5	2,8
Republik Südafrika	9	+28,6	27	+237,5	0,2	3,0
sonstige afrikanische Länder	17	–15,0	47	+4,4	0,3	2,8
Asien	793	+83,6	2 004	+56,9	13,6	2,5
Arabische Golfstaaten	12	–45,5	50	+4,2	0,3	4,2
Volksrepublik China und Hongkong	438	+73,1	1 065	+33,8	7,2	2,4
Indien	51	–7,3	189	+19,6	1,3	3,7
Israel	67	+346,7	98	+206,3	0,7	1,5
Japan	48	+14,3	124	–13,3	0,8	2,6
Südkorea	119	x	281	x	1,9	2,4
Taiwan	4	–20,0	9	+80,0	0,1	2,3
sonstige asiatische Länder	54	+116,0	188	+172,5	1,3	3,5
Amerika	292	+3,9	821	+5,9	5,6	2,8
Kanada	17	–29,2	72	+71,4	0,5	4,2
USA	124	–25,7	416	–15,8	2,8	3,4
sonstige nordamerikanische Länder	9	–30,8	33	–40,0	0,2	3,7
Mittelamerika und Karibik	29	+61,1	89	+78,0	0,6	3,1
Brasilien	36	+89,5	90	+60,7	0,6	2,5
sonstige südamerikanische Länder	77	+92,5	121	+55,1	0,8	1,6
Australien	26	+52,9	47	+30,6	0,3	1,8
Neuseeland und Ozeanien	1	x	2	x	–	2,0
Ohne Angabe	371	–28,5	649	–19,2	4,4	1,7

Anmerkungen Seite 31

Noch: 2.4 Leistung der Beherbergungsstätten nach Reisegebieten und Herkunftsländern

Januar 2017

Reisegebiet Herkunftsland (ständiger Wohnsitz)	Ankünfte		Übernachtungen			Mittlere Aufenthalts- dauer ³⁾
	aller Gäste	Verän- derung ¹⁾	aller Gäste	Verän- derung ¹⁾	Anteil ²⁾	
Bonn und Rhein-Sieg-Kreis	95 250	+6,5	184 249	+2,2	100	1,9
Bundesrepublik Deutschland	80 325	+5,4	155 170	+1,4	84,2	1,9
Ausland	14 925	+12,3	29 079	+6,8	15,8	1,9
Europa	10 372	+8,3	20 284	+8,9	69,8	2,0
EU-Länder	8 786	+12,7	16 905	+12,1	58,1	1,9
Belgien	771	+4,2	1 384	-0,8	4,8	1,8
Bulgarien	42	+2,4	172	+84,9	0,6	4,1
Dänemark	163	+41,7	329	+15,8	1,1	2,0
Estland	12	-50,0	26	-70,8	0,1	2,2
Finnland	101	+134,9	189	+114,8	0,6	1,9
Frankreich	741	+22,3	1 281	+20,1	4,4	1,7
Griechenland	114	-0,9	244	+8,0	0,8	2,1
Republik Irland	89	+9,9	148	-8,6	0,5	1,7
Italien	744	+7,2	1 585	+14,9	5,5	2,1
Kroatien	62	-35,4	208	+31,6	0,7	3,4
Lettland	42	+27,3	128	+50,6	0,4	3,0
Litauen	69	+30,2	117	+28,6	0,4	1,7
Luxemburg	225	+40,6	349	+10,8	1,2	1,6
Malta	8	+300,0	25	+177,8	0,1	3,1
Niederlande	1 430	+9,9	2 278	+1,4	7,8	1,6
Österreich	596	-14,1	1 018	-7,3	3,5	1,7
Polen	642	+59,3	1 773	+77,5	6,1	2,8
Portugal	61	+22,0	213	+12,1	0,7	3,5
Rumänien	254	+108,2	558	+77,7	1,9	2,2
Schweden	178	-8,2	327	-8,4	1,1	1,8
Slowakische Republik	132	+20,0	418	-27,1	1,4	3,2
Slowenien	69	+53,3	130	+32,7	0,4	1,9
Spanien	376	-12,6	749	-11,6	2,6	2,0
Tschechische Republik	394	+4,2	725	+13,1	2,5	1,8
Ungarn	190	+9,2	389	+24,7	1,3	2,0
Vereinigtes Königreich	1 269	+17,4	2 118	+8,4	7,3	1,7
Zypern	12	+50,0	24	+166,7	0,1	2,0
Island	4	-20,0	8	-27,3	-	2,0
Norwegen	87	+61,1	142	+26,8	0,5	1,6
Russland	367	+5,5	982	+21,7	3,4	2,7
Schweiz	721	-21,0	1 306	-21,8	4,5	1,8
Türkei	156	+20,9	327	+19,8	1,1	2,1
Ukraine	73	+23,7	158	+14,5	0,5	2,2
sonstige europäische Länder	178	-34,8	456	-14,0	1,6	2,6
Afrika	198	+13,8	688	+61,1	2,4	3,5
Republik Südafrika	35	+40,0	66	+13,8	0,2	1,9
sonstige afrikanische Länder	163	+9,4	622	+68,6	2,1	3,8
Asien	2 183	+22,6	4 540	-3,9	15,6	2,1
Arabische Golfstaaten	460	-13,2	930	-45,9	3,2	2,0
Volksrepublik China und Hongkong	688	+30,6	1 501	+59,5	5,2	2,2
Indien	197	+189,7	423	+100,5	1,5	2,1
Israel	106	+63,1	205	+122,8	0,7	1,9
Japan	161	-4,2	390	-1,0	1,3	2,4
Südkorea	95	+90,0	146	-28,1	0,5	1,5
Taiwan	231	x	296	+261,0	1,0	1,3
sonstige asiatische Länder	245	-28,8	649	-40,0	2,2	2,6
Amerika	1 556	+33,4	2 483	+13,4	8,5	1,6
Kanada	120	-4,0	196	-35,1	0,7	1,6
USA	1 240	+39,3	1 840	+18,7	6,3	1,5
sonstige nordamerikanische Länder	10	-9,1	16	-44,8	0,1	1,6
Mittelamerika und Karibik	27	+35,0	61	+103,3	0,2	2,3
Brasilien	76	+28,8	186	+48,8	0,6	2,4
sonstige südamerikanische Länder	83	+36,1	184	+20,3	0,6	2,2
Australien	54	-44,3	125	-58,7	0,4	2,3
Neuseeland und Ozeanien	5	-82,8	6	-90,0	-	1,2
Ohne Angabe	557	+18,0	953	+4,4	3,3	1,7

Anmerkungen Seite 31

Noch: 2.4 Leistung der Beherbergungsstätten nach Reisegebieten und Herkunftsländern

Januar 2017

Reisegebiet Herkunftsland (ständiger Wohnsitz)	Ankünfte		Übernachtungen			Mittlere Aufenthalts- dauer ³⁾
	aller Gäste	Verän- derung ¹⁾	aller Gäste	Verän- derung ¹⁾	Anteil ²⁾	
Köln und Rhein-Erft-Kreis	284 143	+5,1	548 865	+6,8	100	1,9
Bundesrepublik Deutschland	192 471	+0,8	365 685	+2,5	66,6	1,9
Ausland	91 672	+15,6	183 180	+16,3	33,4	2,0
Europa	64 731	+17,8	129 011	+20,5	70,4	2,0
EU-Länder	53 466	+16,7	106 132	+20,6	57,9	2,0
Belgien	6 011	+37,7	9 508	+40,4	5,2	1,6
Bulgarien	389	+64,8	912	+71,1	0,5	2,3
Dänemark	1 747	+9,9	4 365	+16,6	2,4	2,5
Estland	233	+46,5	439	+59,1	0,2	1,9
Finnland	552	+41,2	1 099	+41,8	0,6	2,0
Frankreich	4 133	+8,2	7 019	+9,8	3,8	1,7
Griechenland	585	-1,2	1 456	+12,5	0,8	2,5
Republik Irland	876	-7,0	1 649	-10,0	0,9	1,9
Italien	6 676	+13,2	16 620	+21,7	9,1	2,5
Kroatien	310	+34,2	543	+8,8	0,3	1,8
Lettland	229	-3,8	494	+12,8	0,3	2,2
Litauen	285	+50,8	560	+26,1	0,3	2,0
Luxemburg	1 388	+42,1	2 033	+31,5	1,1	1,5
Malta	137	+75,6	312	+119,7	0,2	2,3
Niederlande	7 844	+19,0	13 208	+18,7	7,2	1,7
Österreich	3 209	+4,2	6 732	+7,9	3,7	2,1
Polen	2 875	+23,5	8 764	+39,1	4,8	3,0
Portugal	688	+19,9	1 448	+19,9	0,8	2,1
Rumänien	829	+49,4	2 134	+84,6	1,2	2,6
Schweden	1 084	+32,8	2 081	+37,2	1,1	1,9
Slowakische Republik	222	+18,1	471	+28,7	0,3	2,1
Slowenien	145	+28,3	297	+35,0	0,2	2,0
Spanien	4 260	+13,1	8 663	+23,6	4,7	2,0
Tschechische Republik	829	+50,7	1 754	+88,8	1,0	2,1
Ungarn	519	-	1 107	+9,2	0,6	2,1
Vereinigtes Königreich	7 329	+5,3	12 232	-1,7	6,7	1,7
Zypern	82	+49,1	232	+61,1	0,1	2,8
Island	137	+50,5	223	+34,3	0,1	1,6
Norwegen	555	+25,6	1 124	+23,0	0,6	2,0
Russland	2 385	+58,2	5 340	+66,0	2,9	2,2
Schweiz	4 311	+11,0	8 129	+8,8	4,4	1,9
Türkei	2 343	+30,4	4 448	+9,3	2,4	1,9
Ukraine	514	+14,5	1 203	+20,8	0,7	2,3
sonstige europäische Länder	1 020	+2,4	2 412	+10,1	1,3	2,4
Afrika	1 037	-0,4	2 691	-11,0	1,5	2,6
Republik Südafrika	168	+20,0	349	+12,6	0,2	2,1
sonstige afrikanische Länder	869	-3,6	2 342	-13,6	1,3	2,7
Asien	10 155	+23,4	23 957	+18,1	13,1	2,4
Arabische Golfstaaten	1 191	-0,3	3 097	-25,0	1,7	2,6
Volksrepublik China und Hongkong	3 649	+51,0	8 185	+48,1	4,5	2,2
Indien	744	+3,3	1 754	+15,7	1,0	2,4
Israel	499	+25,1	1 184	+9,8	0,6	2,4
Japan	1 188	+28,2	2 768	+35,9	1,5	2,3
Südkorea	674	+25,7	1 480	+50,4	0,8	2,2
Taiwan	479	-7,5	1 044	+13,2	0,6	2,2
sonstige asiatische Länder	1 731	+14,0	4 445	+8,8	2,4	2,6
Amerika	9 840	+7,6	17 344	+2,6	9,5	1,8
Kanada	775	+35,5	1 285	+22,8	0,7	1,7
USA	6 917	+5,1	11 504	+1,9	6,3	1,7
sonstige nordamerikanische Länder	109	+65,2	222	+100,0	0,1	2,0
Mittelamerika und Karibik	449	+54,3	971	+53,9	0,5	2,2
Brasilien	797	-7,4	1 780	-10,6	1,0	2,2
sonstige südamerikanische Länder	793	+1,8	1 582	-13,7	0,9	2,0
Australien	760	+19,5	1 393	+14,5	0,8	1,8
Neuseeland und Ozeanien	183	+35,6	379	+52,8	0,2	2,1
Ohne Angabe	4 966	-3,3	8 405	-3,9	4,6	1,7

Anmerkungen Seite 31

Noch: 2.4 Leistung der Beherbergungsstätten nach Reisegebieten und Herkunftsländern

Januar 2017

Reisegebiet Herkunftsland (ständiger Wohnsitz)	Ankünfte		Übernachtungen			Mittlere Aufenthalts- dauer ³⁾
	aller Gäste	Verän- derung ¹⁾	aller Gäste	Verän- derung ¹⁾	Anteil ²⁾	
Düsseldorf und Kreis Mettmann	268 016	+13,8	458 768	+11,3	100	1,7
Bundesrepublik Deutschland	170 598	+13,6	279 935	+12,4	61,0	1,6
Ausland	97 418	+14,1	178 833	+9,5	39,0	1,8
Europa	72 853	+14,7	132 023	+8,8	73,8	1,8
EU-Länder	56 663	+12,3	100 460	+6,8	56,2	1,8
Belgien	3 576	+5,8	5 137	-21,1	2,9	1,4
Bulgarien	281	+12,4	605	-13,9	0,3	2,2
Dänemark	1 226	+4,1	1 995	+1,4	1,1	1,6
Estland	270	+62,7	513	+56,4	0,3	1,9
Finnland	971	-1,7	1 901	-5,2	1,1	2,0
Frankreich	5 124	+7,4	8 768	+3,3	4,9	1,7
Griechenland	1 023	+23,8	2 601	+31,6	1,5	2,5
Republik Irland	613	-22,4	1 081	-24,8	0,6	1,8
Italien	5 596	+18,4	11 962	+17,1	6,7	2,1
Kroatien	399	-2,2	962	+4,2	0,5	2,4
Lettland	249	+37,6	475	+32,3	0,3	1,9
Litauen	224	+3,2	400	-14,5	0,2	1,8
Luxemburg	801	+22,7	1 188	+11,5	0,7	1,5
Malta	133	+25,5	333	+25,7	0,2	2,5
Niederlande	10 707	+17,1	16 781	+10,7	9,4	1,6
Österreich	4 405	+14,5	7 805	+14,3	4,4	1,8
Polen	2 511	+21,0	5 341	+15,6	3,0	2,1
Portugal	653	+10,3	1 344	+5,9	0,8	2,1
Rumänien	646	+4,0	1 399	+7,9	0,8	2,2
Schweden	1 850	+16,1	3 212	+6,9	1,8	1,7
Slowakische Republik	305	+51,7	667	+51,6	0,4	2,2
Slowenien	392	+33,3	798	+19,1	0,4	2,0
Spanien	4 267	+1,9	7 729	-1,4	4,3	1,8
Tschechische Republik	857	+19,2	1 622	+16,8	0,9	1,9
Ungarn	480	+16,8	928	+21,0	0,5	1,9
Vereinigtes Königreich	8 998	+12,0	14 617	+5,1	8,2	1,6
Zypern	106	+21,8	296	+48,0	0,2	2,8
Island	228	+153,3	393	+135,3	0,2	1,7
Norwegen	866	-11,5	1 809	-4,5	1,0	2,1
Russland	4 661	+28,2	11 200	+29,6	6,3	2,4
Schweiz	4 432	+10,2	7 479	+4,9	4,2	1,7
Türkei	2 700	-3,8	5 259	-9,4	2,9	1,9
Ukraine	661	+50,9	1 627	+26,5	0,9	2,5
sonstige europäische Länder	2 642	+138,9	3 796	+60,9	2,1	1,4
Afrika	876	+17,0	2 238	+26,2	1,3	2,6
Republik Südafrika	97	+3,2	242	-5,8	0,1	2,5
sonstige afrikanische Länder	779	+18,9	1 996	+31,6	1,1	2,6
Asien	11 173	+9,4	20 912	+2,4	11,7	1,9
Arabische Golfstaaten	3 199	+4,6	4 793	-8,2	2,7	1,5
Volksrepublik China und Hongkong	2 355	+12,0	4 495	-2,0	2,5	1,9
Indien	597	+12,4	1 442	+10,1	0,8	2,4
Israel	645	+18,8	1 330	+16,2	0,7	2,1
Japan	2 447	+24,2	4 750	+22,0	2,7	1,9
Südkorea	340	-22,9	645	-27,5	0,4	1,9
Taiwan	139	-29,1	246	-34,2	0,1	1,8
sonstige asiatische Länder	1 451	+5,5	3 211	+7,0	1,8	2,2
Amerika	5 788	+6,0	11 624	+13,2	6,5	2,0
Kanada	412	-12,0	935	+9,6	0,5	2,3
USA	4 582	+6,5	8 802	+12,4	4,9	1,9
sonstige nordamerikanische Länder	56	+7,7	108	+38,5	0,1	1,9
Mittelamerika und Karibik	207	+1,5	547	+39,2	0,3	2,6
Brasilien	305	+74,3	663	+53,1	0,4	2,2
sonstige südamerikanische Länder	226	-12,7	569	-16,9	0,3	2,5
Australien	522	+44,6	1 152	+63,6	0,6	2,2
Neuseeland und Ozeanien	66	-24,1	119	-33,5	0,1	1,8
Ohne Angabe	6 140	+23,4	10 765	+26,0	6,0	1,8

Noch: 2.4 Leistung der Beherbergungsstätten nach Reisegebieten und Herkunftsländern

Januar 2017

Reisegebiet Herkunftsland (ständiger Wohnsitz)	Ankünfte		Übernachtungen			Mittlere Aufenthalts- dauer ³⁾
	aller Gäste	Verän- derung ¹⁾	aller Gäste	Verän- derung ¹⁾	Anteil ²⁾	
Ruhrgebiet	229 847	+6,0	452 648	+3,3	100	2,0
Bundesrepublik Deutschland	189 909	+5,3	379 626	+3,1	83,9	2,0
Ausland	39 938	+9,4	73 022	+4,2	16,1	1,8
Europa	32 145	+10,2	56 374	+8,6	77,2	1,8
EU-Länder	28 067	+11,3	48 729	+9,7	66,7	1,7
Belgien	1 563	+7,1	2 438	+10,1	3,3	1,6
Bulgarien	249	-10,4	368	-13,2	0,5	1,5
Dänemark	864	-6,1	1 600	+0,4	2,2	1,9
Estland	51	+50,0	73	-1,4	0,1	1,4
Finnland	225	-1,3	327	-24,0	0,4	1,5
Frankreich	2 091	-4,2	3 405	+3,5	4,7	1,6
Griechenland	175	-28,0	398	-21,3	0,5	2,3
Republik Irland	214	-13,7	375	-24,7	0,5	1,8
Italien	1 979	+9,4	4 211	+5,1	5,8	2,1
Kroatien	107	+52,9	400	+118,6	0,5	3,7
Lettland	75	-2,6	146	+13,2	0,2	1,9
Litauen	164	-13,2	315	-9,7	0,4	1,9
Luxemburg	395	+33,4	573	+16,5	0,8	1,5
Malta	13	-18,8	22	-24,1	-	1,7
Niederlande	6 850	+6,8	11 677	+14,4	16,0	1,7
Österreich	1 868	+13,3	3 418	+20,1	4,7	1,8
Polen	1 931	+4,9	3 285	+0,6	4,5	1,7
Portugal	215	-23,8	587	+32,8	0,8	2,7
Rumänien	1 265	+46,8	2 202	+29,8	3,0	1,7
Schweden	599	+21,3	1 014	+22,8	1,4	1,7
Slowakische Republik	164	+14,7	287	-3,4	0,4	1,8
Slowenien	124	+11,7	415	-18,0	0,6	3,3
Spanien	2 525	+68,1	3 905	+38,1	5,3	1,5
Tschechische Republik	547	+16,4	986	+9,9	1,4	1,8
Ungarn	473	+22,9	1 008	+17,1	1,4	2,1
Vereinigtes Königreich	3 329	+11,4	5 264	-3,9	7,2	1,6
Zypern	12	-58,6	30	-36,2	-	2,5
Island	37	+2,8	89	-10,1	0,1	2,4
Norwegen	208	-14,8	392	-15,9	0,5	1,9
Russland	602	+2,0	1 332	-3,1	1,8	2,2
Schweiz	1 461	-1,1	2 447	+3,2	3,4	1,7
Türkei	635	-6,9	1 259	-12,1	1,7	2,0
Ukraine	316	+14,5	626	+37,0	0,9	2,0
sonstige europäische Länder	819	+26,6	1 500	+13,7	2,1	1,8
Afrika	356	+15,2	855	-21,7	1,2	2,4
Republik Südafrika	94	+25,3	195	+16,1	0,3	2,1
sonstige afrikanische Länder	262	+12,0	660	-28,6	0,9	2,5
Asien	1 753	-16,8	4 811	-38,2	6,6	2,7
Arabische Golfstaaten	189	-34,4	667	-53,3	0,9	3,5
Volksrepublik China und Hongkong	481	-12,1	1 106	-27,0	1,5	2,3
Indien	198	-32,4	678	-28,3	0,9	3,4
Israel	149	+12,9	253	+9,5	0,3	1,7
Japan	242	-20,4	460	-43,9	0,6	1,9
Südkorea	128	+26,7	564	+180,6	0,8	4,4
Taiwan	44	+63,0	99	+219,4	0,1	2,3
sonstige asiatische Länder	322	-22,6	984	-62,4	1,3	3,1
Amerika	1 962	-22,0	5 014	-3,7	6,9	2,6
Kanada	202	+3,6	539	+20,0	0,7	2,7
USA	1 352	-30,0	3 011	-22,7	4,1	2,2
sonstige nordamerikanische Länder	13	-38,1	28	-31,7	-	2,2
Mittelamerika und Karibik	76	+1,3	208	+30,8	0,3	2,7
Brasilien	152	+25,6	752	+96,9	1,0	4,9
sonstige südamerikanische Länder	167	-2,9	476	+70,0	0,7	2,9
Australien	175	+11,5	432	+29,3	0,6	2,5
Neuseeland und Ozeanien	43	+38,7	139	-13,1	0,2	3,2
Ohne Angabe	3 504	+58,6	5 397	+50,8	7,4	1,5

Anmerkungen Seite 31

Noch: 2.4 Leistung der Beherbergungsstätten nach Reisegebieten und Herkunftsländern

Januar 2017

Reisegebiet Herkunftsland (ständiger Wohnsitz)	Ankünfte		Übernachtungen			Mittlere Aufenthalts- dauer ³⁾
	aller Gäste	Verän- derung ¹⁾	aller Gäste	Verän- derung ¹⁾	Anteil ²⁾	
Bergisches Städtedreieck	25 285	+3,9	61 437	+3,2	100	2,4
Bundesrepublik Deutschland	21 607	+10,5	54 311	+5,4	88,4	2,5
Ausland	3 678	-23,2	7 126	-10,5	11,6	1,9
Europa	2 716	-21,1	4 851	-15,1	68,1	1,8
EU-Länder	2 278	-21,7	4 082	-16,4	57,3	1,8
Belgien	139	-26,8	194	-21,8	2,7	1,4
Bulgarien	26	+85,7	75	+8,7	1,1	2,9
Dänemark	64	-43,9	94	-36,5	1,3	1,5
Estland	4	-94,0	6	-91,0	0,1	1,5
Finnland	27	-66,3	50	-43,2	0,7	1,9
Frankreich	253	-11,5	393	-10,3	5,5	1,6
Griechenland	17	-29,2	38	-29,6	0,5	2,2
Republik Irland	15	+66,7	37	+94,7	0,5	2,5
Italien	207	+16,9	352	+10,3	4,9	1,7
Kroatien	133	+14,7	229	+19,3	3,2	1,7
Lettland	5	-44,4	16	+23,1	0,2	3,2
Litauen	6	-92,5	6	-94,0	0,1	1,0
Luxemburg	15	-89,0	26	-86,7	0,4	1,7
Malta	4	-93,9	15	-77,3	0,2	3,8
Niederlande	268	-21,9	371	-33,2	5,2	1,4
Österreich	188	+39,3	329	+12,3	4,6	1,8
Polen	315	+73,1	643	+82,7	9,0	2,0
Portugal	13	-48,0	32	-45,8	0,4	2,5
Rumänien	33	+37,5	167	+339,5	2,3	5,1
Schweden	56	-54,5	94	-39,7	1,3	1,7
Slowakische Republik	32	-69,2	80	-53,5	1,1	2,5
Slowenien	8	-90,0	13	-84,0	0,2	1,6
Spanien	84	-5,6	130	-15,6	1,8	1,5
Tschechische Republik	97	-6,7	169	-47,2	2,4	1,7
Ungarn	67	-27,2	150	-42,7	2,1	2,2
Vereinigtes Königreich	197	+13,9	368	+3,7	5,2	1,9
Zypern	5	-92,5	5	-92,5	0,1	1,0
Island	-	-	-	-	-	-
Norwegen	17	-77,3	35	-57,8	0,5	2,1
Russland	55	-	93	-23,8	1,3	1,7
Schweiz	198	+28,6	323	+14,1	4,5	1,6
Türkei	80	-7,0	138	-6,1	1,9	1,7
Ukraine	23	+15,0	53	+32,5	0,7	2,3
sonstige europäische Länder	65	-14,5	127	+41,1	1,8	2,0
Afrika	29	-70,1	61	-57,3	0,9	2,1
Republik Südafrika	1	-92,9	3	-90,0	-	3,0
sonstige afrikanische Länder	28	-66,3	58	-48,7	0,8	2,1
Asien	192	-68,2	563	-48,6	7,9	2,9
Arabische Golfstaaten	14	+40,0	73	+217,4	1,0	5,2
Volksrepublik China und Hongkong	86	+43,3	246	-10,9	3,5	2,9
Indien	18	-81,8	67	-56,2	0,9	3,7
Israel	8	-89,5	16	-82,6	0,2	2,0
Japan	32	-64,0	88	-35,3	1,2	2,8
Südkorea	4	-95,6	10	-93,0	0,1	2,5
Taiwan	4	-94,7	4	-94,7	0,1	1,0
sonstige asiatische Länder	26	-74,5	59	-70,1	0,8	2,3
Amerika	171	-54,3	593	-1,5	8,3	3,5
Kanada	14	-81,1	34	-60,9	0,5	2,4
USA	121	-38,3	296	-18,0	4,2	2,4
sonstige nordamerikanische Länder	2	-86,7	18	-58,1	0,3	9,0
Mittelamerika und Karibik	2	-66,7	128	x	1,8	64,0
Brasilien	17	+54,5	62	+226,3	0,9	3,6
sonstige südamerikanische Länder	15	-79,2	55	-27,6	0,8	3,7
Australien	15	-	21	-61,1	0,3	1,4
Neuseeland und Ozeanien	10	-85,3	36	-47,1	0,5	3,6
Ohne Angabe	545	+194,6	1 001	+246,4	14,0	1,8

Anmerkungen Seite 31

Noch: 2.4 Leistung der Beherbergungsstätten nach Reisegebieten und Herkunftsländern

Januar 2017

Reisegebiet Herkunftsland (ständiger Wohnsitz)	Ankünfte		Übernachtungen			Mittlere Aufenthalts- dauer ³⁾
	aller Gäste	Verän- derung ¹⁾	aller Gäste	Verän- derung ¹⁾	Anteil ²⁾	
Nordrhein-Westfalen	1 568 857	+9,5	3 495 503	+6,7	100	2,2
Bundesrepublik Deutschland	1 191 641	+7,2	2 713 558	+4,2	77,6	2,3
Ausland	377 216	+17,8	781 945	+16,4	22,4	2,1
Europa	294 519	+19,1	611 751	+18,8	78,2	2,1
EU-Länder	252 871	+19,5	527 547	+19,6	67,5	2,1
Belgien	23 432	+29,1	44 235	+29,9	5,7	1,9
Bulgarien	1 327	+27,5	3 429	+16,8	0,4	2,6
Dänemark	5 778	+6,1	12 144	+12,4	1,6	2,1
Estland	742	+23,3	1 285	+26,0	0,2	1,7
Finnland	2 359	+7,3	4 435	+6,0	0,6	1,9
Frankreich	17 243	+6,1	28 629	+5,8	3,7	1,7
Griechenland	2 363	+10,8	5 644	+15,2	0,7	2,4
Republik Irland	2 151	-9,7	3 896	-14,3	0,5	1,8
Italien	18 595	+13,6	41 604	+17,8	5,3	2,2
Kroatien	1 209	+10,1	3 481	+43,0	0,4	2,9
Lettland	750	+7,9	1 834	+41,4	0,2	2,4
Litauen	981	+6,4	1 786	-17,7	0,2	1,8
Luxemburg	3 452	+23,9	5 454	+16,6	0,7	1,6
Malta	316	+1,3	755	+22,4	0,1	2,4
Niederlande	86 296	+30,9	193 874	+26,4	24,8	2,2
Österreich	13 535	+8,4	26 086	+10,4	3,3	1,9
Polen	12 512	+23,5	33 775	+35,1	4,3	2,7
Portugal	2 113	+11,3	4 969	+21,9	0,6	2,4
Rumänien	4 006	+36,0	11 244	+34,4	1,4	2,8
Schweden	4 718	+13,7	8 330	+9,8	1,1	1,8
Slowakische Republik	1 286	+10,0	3 190	+11,9	0,4	2,5
Slowenien	1 067	+26,3	2 503	+12,0	0,3	2,3
Spanien	13 514	+15,3	25 094	+14,4	3,2	1,9
Tschechische Republik	4 010	+11,4	9 290	+25,0	1,2	2,3
Ungarn	2 478	+9,7	5 986	+15,9	0,8	2,4
Vereinigtes Königreich	26 373	+10,4	43 895	+3,1	5,6	1,7
Zypern	265	-7,3	700	+13,5	0,1	2,6
Island	426	+34,0	742	+24,3	0,1	1,7
Norwegen	2 324	+1,4	4 461	+2,5	0,6	1,9
Russland	9 409	+31,7	22 747	+35,1	2,9	2,4
Schweiz	14 174	+5,2	25 236	+3,3	3,2	1,8
Türkei	7 051	+6,8	14 176	-0,4	1,8	2,0
Ukraine	1 896	+25,6	4 373	+23,3	0,6	2,3
sonstige europäische Länder	6 368	+51,8	12 469	+22,0	1,6	2,0
Afrika	2 886	+5,6	7 805	+2,7	1,0	2,7
Republik Südafrika	519	+21,8	1 123	+11,2	0,1	2,2
sonstige afrikanische Länder	2 367	+2,6	6 682	+1,4	0,9	2,8
Asien	30 526	+12,8	69 382	+1,0	8,9	2,3
Arabische Golfstaaten	5 777	+1,5	11 950	-28,6	1,5	2,1
Volksrepublik China und Hongkong	9 128	+28,5	20 732	+26,6	2,7	2,3
Indien	2 173	+4,9	6 198	+12,5	0,8	2,9
Israel	1 652	+19,9	3 441	+16,7	0,4	2,1
Japan	4 598	+15,9	9 514	+11,2	1,2	2,1
Südkorea	1 567	+8,1	3 863	+25,3	0,5	2,5
Taiwan	1 071	+11,4	1 933	+9,8	0,2	1,8
sonstige asiatische Länder	4 560	+2,9	11 751	-14,4	1,5	2,6
Amerika	23 314	+5,9	46 299	+6,3	5,9	2,0
Kanada	1 903	+12,6	3 919	+16,1	0,5	2,1
USA	17 200	+4,9	31 931	+2,9	4,1	1,9
sonstige nordamerikanische Länder	230	+15,6	502	+18,1	0,1	2,2
Mittelamerika und Karibik	871	+18,2	2 204	+36,6	0,3	2,5
Brasilien	1 605	+13,0	4 377	+20,4	0,6	2,7
sonstige südamerikanische Länder	1 505	-4,1	3 366	-2,6	0,4	2,2
Australien	1 825	+18,7	3 886	+23,2	0,5	2,1
Neuseeland und Ozeanien	360	-8,9	795	-6,1	0,1	2,2
Ohne Angabe	23 786	+23,3	42 027	+27,2	5,4	1,8

Anmerkungen Seite 31

3.1 Leistung der Beherbergungsstätten nach Verwaltungsbezirken

Januar bis Dezember 2016

Amtliche Schlüsselnummer	Verwaltungsbezirk	Ankünfte				Übernachtungen	
		aller Gäste	Veränderung ¹⁾	ausländischer Gäste	Veränderung ¹⁾	aller Gäste	Veränderung ¹⁾
	Kreisfreie Städte						
111 000	Düsseldorf	2 746 579	+3,1	1 034 162	+5,1	4 604 675	+4,6
112 000	Duisburg	241 753	+13,0	48 525	+23,6	516 230	+12,8
113 000	Essen	684 868	-1,1	144 681	+8,0	1 383 934	-1,8
114 000	Krefeld	135 853	+6,2	39 710	+24,7	245 506	+2,3
116 000	Mönchengladbach	179 556	+6,0	40 255	+13,1	324 198	+8,9
117 000	Mülheim an der Ruhr	106 891	+28,2	17 665	+31,6	196 000	+28,6
119 000	Oberhausen	219 864	+8,1	43 829	-4,6	464 872	+4,2
120 000	Remscheid	60 945	+3,9	12 452	-6,9	108 936	+1,8
122 000	Solingen	53 323	-1,8	7 990	-9,1	130 645	+16,5
124 000	Wuppertal	246 851	+8,1	53 736	+39,6	617 556	+7,4
154 000	Kreis Kleve	422 827	+2,3	99 664	+1,2	902 352	+4,0
154 004	Bedburg-Hau	6 818	+22,4	1 956	+55,7	14 444	+16,6
154 008	Emmerich am Rhein, Stadt	17 388	-	4 174	-0,3	34 206	+11,2
154 012	Geldern, Stadt	28 334	-3,3	2 168	-19,9	109 188	+0,3
154 016	Goch, Stadt	40 982	+4,3	8 203	+4,8	86 748	+6,9
154 020	Issum	2 512	+23,7	867	+30,2	6 028	+20,4
154 024	Kalkar, Stadt	91 552	+1,6	33 307	-4,4	192 224	+5,4
154 028	Kerken
154 032	Kevelaer, Stadt	47 455	-6,1	8 134	-3,2	97 939	-1,8
154 036	Kleve, Stadt	55 476	+1,4	11 165	+3,5	101 764	-1,5
154 040	Kranenburg	21 405	+5,1	3 553	+8,0	51 581	+7,4
154 044	Rees, Stadt	21 047	+5,1	3 024	+16,7	43 082	-3,1
154 048	Rheurdt	7 662	+3,2	361	-65,0	18 373	+7,8
154 052	Straelen, Stadt	14 767	+7,8	1 583	+12,7	24 205	+12,3
154 056	Uedem	9 994	+4,3	119	-51,4	31 945	+4,0
154 060	Wachtendonk
154 064	Weeze	39 441	+7,2	19 334	+9,9	53 074	+15,0
158 000	Kreis Mettmann	523 728	-0,1	129 846	+5,4	938 458	-2,5
158 004	Erkrath, Stadt	19 076	-19,0	3 983	-30,2	34 283	-16,8
158 008	Haan, Stadt	26 970	-29,9	4 300	+2,5	51 643	-46,7
158 012	Heiligenhaus, Stadt	12 399	+2,5	2 550	+0,4	20 961	+6,3
158 016	Hilden, Stadt	61 591	-	11 404	-0,2	143 178	-1,1
158 020	Langenfeld (Rhld.), Stadt	29 579	+4,4	3 849	-6,1	53 264	+0,1
158 024	Mettmann, Stadt	78 329	+3,9	23 021	+22,2	139 688	+6,8
158 026	Monheim am Rhein, Stadt	35 816	+8,9	11 040	-22,3	60 069	+8,2
158 028	Ratingen, Stadt	221 723	+2,2	64 679	+11,2	359 759	+3,3
158 032	Velbert, Stadt	37 040	+9,3	4 926	+25,4	69 853	+4,4
158 036	Wülfrath, Stadt	1 205	-5,2	94	-	5 760	+9,9
162 000	Rhein-Kreis Neuss	452 936	+3,2	128 524	+5,6	1 002 897	+3,2
162 004	Dormagen, Stadt	35 417	+14,4	6 465	+4,5	119 007	+1,8
162 008	Grevenbroich, Stadt	28 239	-2,6	8 196	-10,4	63 078	+11,1
162 012	Jüchen	4 533	+15,7	2 407	+26,7	7 006	+16,0
162 016	Kaarst, Stadt	50 756	-0,9	12 098	+5,0	84 629	+2,3
162 020	Korschenbroich, Stadt	8 160	-2,8	1 094	-19,0	90 937	+0,1
162 022	Meerbusch, Stadt	38 850	+4,0	6 858	+8,2	189 965	+4,2
162 024	Neuss, Stadt	284 304	+3,1	90 864	+7,0	442 488	+2,9
162 028	Rommerskirchen	2 677	+13,6	542	+26,9	5 787	+1,6
166 000	Kreis Viersen	179 285	+3,6	22 652	+23,3	377 147	+0,8
166 004	Brüggen	21 753	+1,8	3 952	+11,8	46 906	+3,5
166 008	Grefrath	9 283	-5,6	790	-5,4	20 805	-11,1
166 012	Kempfen, Stadt	13 161	-2,3	1 573	+3,2	39 845	+4,9
166 016	Nettetal, Stadt	59 983	+6,6	5 182	+117,3	116 012	-1,8
166 020	Niederkrüchten	7 737	+3,7	1 048	+9,9	19 867	+8,7
166 024	Schwalmtal
166 028	Tönisvorst, Stadt
166 032	Viersen, Stadt	13 926	+13,4	1 321	-16,0	24 726	+7,6
166 036	Willich, Stadt	45 731	+4,2	7 426	+10,3	92 464	+10,6
170 000	Kreis Wesel	386 630	-1,4	62 471	+2,2	724 607	+0,1
170 004	Alpen
170 008	Dinslaken, Stadt	24 682	+15,2	3 683	+19,6	45 018	+9,0
170 012	Hamminkeln, Stadt	19 574	+3,6	1 270	+36,9	40 464	+2,5
170 016	Hünxe
170 020	Kamp-Lintfort, Stadt	16 813	+8,3	1 304	+1,2	28 696	+1,8

1) Veränderung gegenüber dem Vorjahreszeitraum in % - 2) mittlere Aufenthaltsdauer (in Tagen) = Übernachtungen / Ankünfte - 3) mittlere Auslastung der angebotenen-Betten = (Übernachtungen / angebotene Bettentage) * 100

Noch: 3.1 Leistung der Beherbergungsstätten nach Verwaltungsbezirken

Januar bis Dezember 2016

Amtliche Schlüsselnummer	Verwaltungsbezirk	Übernachtungen		Mittlere Aufenthaltsdauer ²⁾		Mittlere Auslastung der angebotenen Betten ³⁾
		ausländischer Gäste	Veränderung ¹⁾	aller Gäste	ausländischer Gäste	
	Kreisfreie Städte					
111 000	Düsseldorf	1 897 385	+5,4	1,7	1,8	48,5
112 000	Duisburg	99 149	+29,5	2,1	2,0	41,2
113 000	Essen	284 949	+3,6	2,0	2,0	44,5
114 000	Krefeld	75 820	+23,0	1,8	1,9	39,6
116 000	Mönchengladbach	80 087	+17,1	1,8	2,0	40,3
117 000	Mülheim an der Ruhr	43 438	+36,7	1,8	2,5	32,4
119 000	Oberhausen	78 921	-5,1	2,1	1,8	55,6
120 000	Remscheid	22 885	-0,3	1,8	1,8	35,1
122 000	Solingen	18 785	-11,0	2,5	2,4	37,2
124 000	Wuppertal	96 799	+19,6	2,5	1,8	47,9
154 000	Kreis Kleve	183 188	+0,1	2,1	1,8	35,3
154 004	Bedburg-Hau	6 185	+11,4	2,1	3,2	33,9
154 008	Emmerich am Rhein, Stadt	8 373	+11,1	2,0	2,0	28,2
154 012	Geldern, Stadt	6 768	-17,5	3,9	3,1	54,7
154 016	Goch, Stadt	17 335	+6,0	2,1	2,1	33,9
154 020	Issum	2 250	-0,2	2,4	2,6	23,7
154 024	Kalkar, Stadt	60 267	-7,7	2,1	1,8	29,9
154 028	Kerken
154 032	Kevelaer, Stadt	18 548	+13,1	2,1	2,3	29,5
154 036	Kleve, Stadt	21 020	+1,3	1,8	1,9	35,9
154 040	Kranenburg	7 797	+21,5	2,4	2,2	43,4
154 044	Rees, Stadt	6 878	-7,0	2,0	2,3	35,2
154 048	Rheurdt	1 014	-64,5	2,4	2,8	33,6
154 052	Straelen, Stadt	2 638	+17,1	1,6	1,7	31,6
154 056	Uedem	263	-47,4	3,2	2,2	52,8
154 060	Wachtendonk
154 064	Weeze	20 846	+12,1	1,3	1,1	38,9
158 000	Kreis Mettmann	248 317	+3,5	1,8	1,9	37,2
158 004	Erkrath, Stadt	8 025	-28,6	1,8	2,0	39,1
158 008	Haan, Stadt	10 511	+7,0	1,9	2,4	33,2
158 012	Heiligenhaus, Stadt	5 647	+8,6	1,7	2,2	25,4
158 016	Hilden, Stadt	30 144	-1,5	2,3	2,6	38,7
158 020	Langenfeld (Rhld.), Stadt	8 317	-9,2	1,8	2,2	32,7
158 024	Mettmann, Stadt	42 758	+19,3	1,8	1,9	39,4
158 026	Monheim am Rhein, Stadt	19 121	-28,1	1,7	1,7	39,7
158 028	Ratingen, Stadt	109 638	+13,5	1,6	1,7	38,6
158 032	Velbert, Stadt	11 393	-9,2	1,9	2,3	34,9
158 036	Wülfrath, Stadt	2 763	+23,1	4,8	29,4	23,8
162 000	Rhein-Kreis Neuss	218 915	+3,8	2,2	1,7	42,7
162 004	Dormagen, Stadt	13 120	-15,4	3,4	2,0	43,0
162 008	Grevenbroich, Stadt	16 732	+15,1	2,2	2,0	31,1
162 012	Jüchen	3 579	+26,4	1,5	1,5	21,9
162 016	Kaarst, Stadt	19 507	-2,9	1,7	1,6	41,1
162 020	Korschenbroich, Stadt	2 963	+9,2	11,1	2,7	77,9
162 022	Meerbusch, Stadt	27 287	+1,3	4,9	4,0	56,2
162 024	Neuss, Stadt	134 253	+5,4	1,6	1,5	38,9
162 028	Rommerskirchen	1 474	+47,7	2,2	2,7	16,3
166 000	Kreis Viersen	52 150	+28,0	2,1	2,3	35,8
166 004	Brüggen	7 806	+19,4	2,2	2,0	29,4
166 008	Grefrath	1 881	-6,7	2,2	2,4	28,9
166 012	Kempfen, Stadt	4 927	-0,8	3,0	3,1	29,5
166 016	Nettetal, Stadt	8 297	+77,7	1,9	1,6	39,0
166 020	Niederkrüchten	3 093	+28,7	2,6	3,0	33,7
166 024	Schwalmtal
166 028	Tönisvorst, Stadt
166 032	Viersen, Stadt	2 734	-11,8	1,8	2,1	30,6
166 036	Willich, Stadt	21 438	+35,5	2,0	2,9	42,8
170 000	Kreis Wesel	124 572	+2,2	1,9	2,0	36,0
170 004	Alpen
170 008	Dinslaken, Stadt	7 068	+10,6	1,8	1,9	33,5
170 012	Hamminkeln, Stadt	3 305	+88,1	2,1	2,6	19,5
170 016	Hünxe
170 020	Kamp-Lintfort, Stadt	2 490	+6,5	1,7	1,9	33,3

Anmerkungen Seite 44

Noch: 3.1 Leistung der Beherbergungsstätten nach Verwaltungsbezirken

Januar bis Dezember 2016

Amtliche Schlüsselnummer	Verwaltungsbezirk	Ankünfte				Übernachtungen	
		aller Gäste	Veränderung ¹⁾	ausländischer Gäste	Veränderung ¹⁾	aller Gäste	Veränderung ¹⁾
	Noch: Kreis Wesel						
170 024	Moers, Stadt	65 390	+0,2	16 980	-4,2	109 711	+0,9
170 028	Neukirchen-Vluyn, Stadt	16 060	-1,7	1 943	+29,4	27 906	+6,4
170 032	Rheinberg, Stadt	12 528	+45,8	2 775	+77,2	26 153	+61,7
170 036	Schermbeck	41 089	+9,9	6 058	-9,2	70 474	+8,5
170 040	Sonsbeck	11 286	-7,5	926	-2,5	38 443	-9,7
170 044	Voerde (Niederrhein), Stadt	6 682	+3,9	921	-8,4	13 901	-8,7
170 048	Wesel, Stadt	92 148	-16,7	17 841	+1,4	170 302	-10,9
170 052	Xanten, Stadt	71 386	+1,6	6 783	-2,0	138 976	+3,5
100 000	Reg.-Bez. Düsseldorf	6 641 889	+3,2	1 886 162	+6,7	12 538 013	+3,6
	Kreisfreie Städte						
314 000	Bonn	818 221	+4,0	158 652	-1,7	1 539 367	+2,9
315 000	Köln	3 346 329	-2,9	1 051 442	-4,5	5 774 890	-3,5
316 000	Leverkusen	133 103	-2,1	37 858	-5,2	242 403	-3,7
	Städteregion Aachen	764 362	+3,9	237 342	+3,2	1 529 571	+0,8
334 002	Aachen, kreisfreie Stadt	511 268	+4,1	156 804	+1,2	988 665	+1,6
334 004	Alsdorf, Stadt	8 057	+7,8	948	-3,3	18 566	+7,1
334 008	Baesweiler, Stadt	7 083	-0,6	1 516	+7,1	13 180	-0,5
334 012	Eschweiler, Stadt	28 192	+26,4	13 728	+95,9	40 446	+11,3
334 016	Herzogenrath, Stadt	10 844	+2,4	177	-22,4	22 162	+0,9
334 020	Monschau, Stadt	79 690	-2,2	31 606	-3,0	157 474	-0,7
334 024	Roetgen	8 735	+8,0	1 517	+12,5	19 725	+10,0
334 028	Simmerath	64 083	+4,4	20 921	+0,5	177 767	-3,2
334 032	Stolberg (Rhld.), Stadt	21 259	-5,5	5 485	-4,7	42 436	-9,1
334 036	Würselen, Stadt	25 151	+5,9	4 640	-3,7	49 150	+1,7
358 000	Kreis Düren	189 348	+3,3	36 798	+5,8	572 227	+3,8
358 004	Aldenhoven	1 118	+15,3	12	+33,3	2 994	+1,6
358 008	Düren, Stadt	43 931	-3,8	8 889	-6,8	75 547	-3,0
358 012	Heimbach, Stadt	38 434	+0,2	12 756	+0,6	252 148	+1,5
358 016	Hürtgenwald	19 420	-4,4	3 754	+0,6	47 969	+1,0
358 020	Inden
358 024	Jülich, Stadt	35 783	+21,9	5 998	+56,0	74 664	+23,0
358 028	Kreuzau	6 531	+40,6	450	+47,5	16 899	+45,7
358 032	Langenwehe	-	-100,0	-	-	-	-100,0
358 036	Linnich, Stadt	3 243	+15,9	435	+31,4	5 416	+11,6
358 040	Merzenich
358 044	Nideggen, Stadt	31 897	-1,2	3 911	+4,1	79 534	-1,0
358 048	Niederzier	3 829	-4,3	349	+101,7	5 759	-15,8
358 052	Nörvenich
358 056	Titz	-	-	-	-	-	-
358 060	Vettweiß	-	-	-	-	-	-
362 000	Rhein-Erft-Kreis	479 850	+9,2	99 633	+16,2	1 332 731	+8,1
362 004	Bedburg, Stadt	13 543	+9,3	2 106	+155,0	33 816	+71,8
362 008	Bergheim, Stadt	17 037	-2,4	2 590	-5,5	86 369	+7,8
362 012	Brühl, Stadt	179 797	+3,9	39 225	+16,9	485 775	+10,3
362 016	Elsdorf, Stadt	3 410	-11,7	290	+13,7	7 682	-0,6
362 020	Erfstadt, Stadt	18 258	+11,3	335	+14,3	35 949	+5,7
362 024	Frechen, Stadt	58 301	-2,8	13 727	-7,6	103 557	-2,7
362 028	Hürth, Stadt	95 683	+37,1	25 509	+44,6	368 241	+6,0
362 032	Kerpen, Stadt	44 119	+4,8	9 950	-4,2	111 966	+7,3
362 036	Pulheim, Stadt	32 542	+11,1	3 255	+6,4	61 160	+9,4
362 040	Wesseling, Stadt	17 160	+12,6	2 646	+21,4	38 216	+3,6
366 000	Kreis Euskirchen	283 861	-3,3	42 487	+1,0	839 006	-3,8
366 004	Bad Münstereifel, Stadt	47 964	-3,1	4 044	-6,1	99 882	-1,7
366 008	Blankenheim	46 210	-5,3	3 705	+4,4	125 351	-1,9
366 012	Dahlem	31 773	-17,7	13 193	-18,8	124 023	-18,5
366 016	Euskirchen, Stadt	34 341	-9,9	4 521	+19,7	66 377	-14,4
366 020	Hellenthal	21 697	-2,7	4 935	+35,0	53 351	-2,2
366 024	Kall	28 132	+34,2	1 359	+38,8	63 647	+25,4
366 028	Mechemich, Stadt
366 032	Nettersheim	19 228	-3,6	254	+57,8	136 848	+1,4
366 036	Schleiden, Stadt	40 757	-3,7	9 105	+8,5	122 321	-2,7
366 040	Weilerswist
366 044	Zülpich, Stadt	4 290	+7,4	69	-59,4	26 158	+7,2

Anmerkungen Seite 44

Noch: 3.1 Leistung der Beherbergungsstätten nach Verwaltungsbezirken

Januar bis Dezember 2016

Amtliche Schlüsselnummer	Verwaltungsbezirk	Übernachtungen		Mittlere Aufenthaltsdauer ²⁾		Mittlere Auslastung der angebotenen Betten ³⁾
		ausländischer Gäste	Veränderung ¹⁾	aller Gäste	ausländischer Gäste	
	Noch: Kreis Wesel					
170 024	Moers, Stadt	30 995	-4,4	1,7	1,8	41,2
170 028	Neukirchen-Vluyn, Stadt	4 168	+55,1	1,7	2,1	36,7
170 032	Rheinberg, Stadt	5 942	+83,8	2,1	2,1	31,4
170 036	Schermbeck	11 624	-11,1	1,7	1,9	35,6
170 040	Sonsbeck	3 168	+1,7	3,4	3,4	19,3
170 044	Voerde (Niederrhein), Stadt	1 764	-22,9	2,1	1,9	27,5
170 048	Wesel, Stadt	38 578	-1,4	1,8	2,2	43,4
170 052	Xanten, Stadt	12 723	+0,1	1,9	1,9	43,8
100 000	Reg.-Bez. Düsseldorf	3 525 360	+6,2	1,9	1,9	43,2
	Kreisfreie Städte					
314 000	Bonn	340 122	-4,5	1,9	2,1	47,4
315 000	Köln	1 980 171	-4,8	1,7	1,9	49,4
316 000	Leverkusen	76 283	-5,9	1,8	2,0	44,8
	Städteregion Aachen	447 118	-	2,0	1,9	43,6
334 002	Aachen, kreisfreie Stadt	294 596	-1,6	1,9	1,9	49,0
334 004	Alsdorf, Stadt	2 272	-11,6	2,3	2,4	41,6
334 008	Baesweiler, Stadt	3 501	+3,1	1,9	2,3	32,2
334 012	Eschweiler, Stadt	17 603	+71,4	1,4	1,3	37,4
334 016	Herzogenrath, Stadt	916	-6,4	2,0	5,2	47,3
334 020	Monschau, Stadt	54 304	+1,9	2,0	1,7	33,7
334 024	Roetgen	2 636	+12,1	2,3	1,7	34,1
334 028	Simmerath	51 471	-3,2	2,8	2,5	36,1
334 032	Stolberg (Rhld.), Stadt	11 086	-9,0	2,0	2,0	31,3
334 036	Würselen, Stadt	8 733	-6,2	2,0	1,9	44,8
358 000	Kreis Düren	210 726	+1,6	3,0	5,7	37,0
358 004	Aldenhoven	60	+252,9	2,7	5,0	20,7
358 008	Düren, Stadt	15 865	-5,8	1,7	1,8	39,3
358 012	Heimbach, Stadt	159 517	+0,1	6,6	12,5	39,6
358 016	Hürtgenwald	9 507	-5,6	2,5	2,5	38,1
358 020	Inden
358 024	Jülich, Stadt	13 053	+61,5	2,1	2,2	42,0
358 028	Kreuzau	971	-5,9	2,6	2,2	34,5
358 032	Langerwehe	-	-	-	-	-
358 036	Linnich, Stadt	794	+6,4	1,7	1,8	27,9
358 040	Merzenich
358 044	Nideggen, Stadt	10 224	+0,9	2,5	2,6	28,9
358 048	Niederzier	399	+38,5	1,5	1,1	22,5
358 052	Nörvenich
358 056	Titz	-	-	-	-	-
358 060	Vettweiß	-	-	-	-	-
362 000	Rhein-Erft-Kreis	237 301	+9,6	2,8	2,4	48,6
362 004	Bedburg, Stadt	13 268	x	2,5	6,3	34,5
362 008	Bergheim, Stadt	30 510	-	5,1	11,8	48,4
362 012	Brühl, Stadt	61 777	+12,3	2,7	1,6	52,1
362 016	Elsdorf, Stadt	1 068	+60,1	2,3	3,7	24,8
362 020	Erfstadt, Stadt	420	-12,5	2,0	1,3	27,4
362 024	Frechen, Stadt	23 883	-8,5	1,8	1,7	35,3
362 028	Hürth, Stadt	73 918	+4,3	3,8	2,9	73,5
362 032	Kerpen, Stadt	19 913	+2,6	2,5	2,0	37,6
362 036	Pulheim, Stadt	6 653	+0,4	1,9	2,0	34,8
362 040	Wesseling, Stadt	5 891	+16,1	2,2	2,2	31,5
366 000	Kreis Euskirchen	157 738	-3,3	3,0	3,7	35,2
366 004	Bad Münstereifel, Stadt	6 354	-6,3	2,1	1,6	34,2
366 008	Blankenheim	10 236	+9,5	2,7	2,8	31,0
366 012	Dahlem	72 864	-17,6	3,9	5,5	32,8
366 016	Euskirchen, Stadt	10 863	+13,7	1,9	2,4	32,4
366 020	Hellenthal	12 509	+24,1	2,5	2,5	26,3
366 024	Kall	2 880	+34,0	2,3	2,1	37,1
366 028	Mechernich, Stadt
366 032	Nettersheim	1 508	+81,5	7,1	5,9	58,5
366 036	Schleiden, Stadt	36 973	+12,0	3,0	4,1	30,2
366 040	Weilerswist
366 044	Zülpich, Stadt	147	-43,0	6,1	2,1	58,6

Anmerkungen Seite 44

Noch: 3.1 Leistung der Beherbergungsstätten nach Verwaltungsbezirken

Januar bis Dezember 2016

Amtliche Schlüsselnummer	Verwaltungsbezirk	Ankünfte				Übernachtungen	
		aller Gäste	Veränderung ¹⁾	ausländischer Gäste	Veränderung ¹⁾	aller Gäste	Veränderung ¹⁾
370 000	Kreis Heinsberg	112 610	+6,2	17 113	+3,3	271 086	+9,0
370 004	Erkelenz, Stadt	14 601	+8,4	3 172	+0,3	31 446	+11,2
370 008	Gangelt	8 435	-4,5	1 829	-2,9	20 397	-3,3
370 012	Geilenkirchen, Stadt	5 764	-8,6	2 033	-15,4	16 387	-6,0
370 016	Heinsberg, Stadt	12 883	+10,3	3 404	+7,6	20 697	+14,7
370 020	Hückelhoven, Stadt	13 297	-0,4	1 802	+7,9	29 501	+15,0
370 024	Selfkant
370 028	Übach-Palenberg, Stadt	3 983	-0,9	-	-100,0	15 091	-3,0
370 032	Waldfeucht
370 036	Wassenberg, Stadt	20 794	+28,2	2 801	+45,6	46 535	+40,3
370 040	Wegberg, Stadt	30 515	+4,7	1 659	-3,2	85 523	+3,1
374 000	Oberbergischer Kreis	268 829	-3,8	20 871	+13,2	840 216	-2,6
374 004	Bergneustadt, Stadt	17 863	-9,0	646	-10,2	38 708	-15,7
374 008	Engelskirchen	13 821	-7,9	550	-16,4	111 868	-1,0
374 012	Gummersbach, Stadt	58 117	+1,1	11 683	+22,9	122 241	-0,9
374 016	Hückeswagen, Stadt	11 842	-23,2	972	-12,4	28 159	-14,5
374 020	Lindlar	20 964	+12,5	937	+33,3	54 749	+7,9
374 024	Marienheide	13 578	+16,7	1 500	+9,3	30 296	+17,5
374 028	Morsbach
374 032	Nümbrecht	32 417	-18,9	659	-25,5	140 056	-12,1
374 036	Radevormwald, Stadt	28 927	+0,1	384	-12,3	82 489	+3,5
374 040	Reichshof	7 988	-11,5	94	-62,1	91 443	-1,6
374 044	Waldröhl, Stadt
374 048	Wiehl, Stadt	25 991	+8,1	1 305	+2,4	51 961	+1,5
374 052	Wipperfürth, Stadt	16 756	+8,5	1 400	+15,4	36 219	+12,0
378 000	Rhein.-Berg. Kreis	218 789	+4,6	27 001	+0,4	521 032	+2,0
378 004	Bergisch Gladbach, Stadt	83 071	+8,9	13 071	+5,9	166 925	+5,6
378 008	Burscheid, Stadt	10 941	+5,6	1 513	-32,9	20 127	+4,9
378 012	Kürten	9 091	-14,0	444	-41,1	21 589	-12,2
378 016	Leichlingen (Rhld.), Stadt	14 504	-6,3	661	-8,8	126 152	-
378 020	Odenthal	21 723	+22,4	1 305	+1,6	38 995	+24,8
378 024	Overath, Stadt	16 694	+6,6	3 512	+22,0	33 882	+7,8
378 028	Rösrath, Stadt	23 107	-1,0	2 355	+4,6	42 203	-7,6
378 032	Wermelskirchen, Stadt	39 658	-	4 140	-5,9	71 159	-4,2
382 000	Rhein-Sieg-Kreis	606 693	-0,5	78 661	+2,0	1 324 617	-0,7
382 004	Alfter	14 104	+17,1	381	+11,1	33 845	+11,1
382 008	Bad Honnef, Stadt	95 332	+4,2	8 814	+30,8	191 633	+0,4
382 012	Bornheim, Stadt	25 701	+3,8	3 561	+27,3	79 347	+11,2
382 016	Eitorf
382 020	Hennef (Sieg), Stadt	47 815	-6,5	3 692	+11,0	197 892	-3,7
382 024	Königswinter, Stadt	129 872	-3,5	17 944	-7,0	238 734	-7,4
382 028	Lohmar, Stadt	15 668	+4,2	1 598	-9,9	23 591	-2,5
382 032	Meckenheim, Stadt	15 395	+27,8	2 802	+44,2	29 692	+33,7
382 036	Much	24 147	+1,8	3 597	+13,4	54 098	+1,0
382 040	Neunkirchen-Seelscheid
382 044	Niederkassel, Stadt	18 099	-4,6	4 680	-6,3	31 383	-7,5
382 048	Rheinbach, Stadt	29 251	+1,9	4 453	+11,4	47 462	-0,5
382 052	Ruppichteroth
382 056	Sankt Augustin, Stadt	12 162	-9,5	528	-19,1	22 357	-7,7
382 060	Siegburg, Stadt	55 468	+6,3	10 036	+6,8	101 198	+1,3
382 064	Swisttal	12 706	-12,4	1 528	-28,5	58 229	+10,9
382 068	Troisdorf, Stadt	56 561	-4,0	12 627	-11,0	105 135	+0,6
382 072	Wachtberg	12 175	-2,8	1 054	+2,9	22 627	-3,9
382 076	Windeck	15 090	-11,6	305	+7,0	36 846	-0,5
300 000	Reg.-Bez. Köln	7 221 995	-0,1	1 807 858	-1,4	14 787 146	-0,5
	Kreisfreie Städte						
512 000	Bottrop	41 352	-13,7	8 244	-19,4	82 959	-6,6
513 000	Gelsenkirchen	135 229	+8,4	20 797	+5,6	349 339	+9,9
515 000	Münster	626 431	-1,6	59 730	-8,5	1 323 282	-2,5

Anmerkungen Seite 44

Noch: 3.1 Leistung der Beherbergungsstätten nach Verwaltungsbezirken

Januar bis Dezember 2016

Amtliche Schlüsselnummer	Verwaltungsbezirk	Übernachtungen		Mittlere Aufenthaltsdauer ²⁾		Mittlere Auslastung der angebotenen Betten ³⁾
		ausländischer Gäste	Veränderung ¹⁾	aller Gäste	ausländischer Gäste	
370 000	Kreis Heinsberg	47 579	+5,5	2,4	2,8	38,1
370 004	Erkelenz, Stadt	8 590	-3,0	2,2	2,7	39,3
370 008	Gangelt	7 107	+5,9	2,4	3,9	30,6
370 012	Geilenkirchen, Stadt	7 683	-11,0	2,8	3,8	31,7
370 016	Heinsberg, Stadt	5 259	+11,9	1,6	1,5	36,4
370 020	Hückelhoven, Stadt	4 083	+15,0	2,2	2,3	41,4
370 024	Selfkant
370 028	Übach-Palenberg, Stadt	-	-100,0	3,8	-	32,7
370 032	Waldfeucht
370 036	Wassenberg, Stadt	7 860	+42,6	2,2	2,8	27,2
370 040	Wegberg, Stadt	5 768	+19,2	2,8	3,5	46,1
374 000	Oberbergischer Kreis	54 484	+9,9	3,1	2,6	40,9
374 004	Bergneustadt, Stadt	1 342	-19,4	2,2	2,1	29,5
374 008	Engelskirchen	1 066	-35,2	8,1	1,9	77,3
374 012	Gummersbach, Stadt	29 343	+24,7	2,1	2,5	36,6
374 016	Hückeswagen, Stadt	2 577	-15,4	2,4	2,7	28,0
374 020	Lindlar	4 292	-15,2	2,6	4,6	31,2
374 024	Marienheide	3 860	+8,8	2,2	2,6	29,7
374 028	Morsbach
374 032	Nümbrecht	1 895	-25,5	4,3	2,9	50,3
374 036	Radevormwald, Stadt	618	-27,7	2,9	1,6	38,5
374 040	Reichshof	721	-34,0	11,4	7,7	60,9
374 044	Waldbröl, Stadt
374 048	Wiehl, Stadt	2 754	-0,5	2,0	2,1	34,1
374 052	Wipperfürth, Stadt	3 584	+26,4	2,2	2,6	32,5
378 000	Rhein.-Berg. Kreis	56 298	-4,8	2,4	2,1	39,9
378 004	Bergisch Gladbach, Stadt	23 397	-4,7	2,0	1,8	39,9
378 008	Burscheid, Stadt	4 117	-32,4	1,8	2,7	29,9
378 012	Kürten	870	-51,4	2,4	2,0	32,9
378 016	Leichlingen (Rhld.), Stadt	4 699	+22,3	8,7	7,1	61,9
378 020	Odenthal	2 494	+7,1	1,8	1,9	33,4
378 024	Overath, Stadt	9 356	+26,7	2,0	2,7	25,2
378 028	Rösrath, Stadt	4 052	-13,0	1,8	1,7	43,7
378 032	Wermelskirchen, Stadt	7 313	-13,9	1,8	1,8	35,4
382 000	Rhein-Sieg-Kreis	182 756	+1,9	2,2	2,3	37,8
382 004	Alfter	922	+0,2	2,4	2,4	48,8
382 008	Bad Honnef, Stadt	21 264	+29,3	2,0	2,4	39,8
382 012	Bornheim, Stadt	17 532	+15,9	3,1	4,9	37,0
382 016	Eitorf
382 020	Hennef (Sieg), Stadt	9 099	-5,0	4,1	2,5	54,8
382 024	Königswinter, Stadt	37 510	-10,7	1,8	2,1	35,8
382 028	Lohmar, Stadt	2 634	-22,7	1,5	1,6	29,8
382 032	Meckenheim, Stadt	5 129	+39,1	1,9	1,8	41,0
382 036	Much	9 680	+16,8	2,2	2,7	39,8
382 040	Neunkirchen-Seelscheid
382 044	Niederkassel, Stadt	11 275	-3,8	1,7	2,4	40,4
382 048	Rheinbach, Stadt	6 868	+11,1	1,6	1,5	46,9
382 052	Ruppichteroth
382 056	Sankt Augustin, Stadt	1 337	-19,1	1,8	2,5	49,3
382 060	Siegburg, Stadt	27 998	+0,5	1,8	2,8	37,9
382 064	Swisttal	2 819	-30,1	4,6	1,8	18,5
382 068	Troisdorf, Stadt	23 359	+3,5	1,9	1,8	41,7
382 072	Wachtberg	2 121	-16,6	1,9	2,0	25,5
382 076	Windeck	859	-4,7	2,4	2,8	29,2
300 000	Reg.-Bez. Köln	3 790 576	-2,4	2,0	2,1	44,6
	Kreisfreie Städte					
512 000	Bottrop	16 020	-9,6	2,0	1,9	37,0
513 000	Gelsenkirchen	47 823	+24,1	2,6	2,3	45,0
515 000	Münster	114 237	-9,3	2,1	1,9	45,0

Anmerkungen Seite 44

Noch: 3.1 Leistung der Beherbergungsstätten nach Verwaltungsbezirken

Januar bis Dezember 2016

Amtliche Schlüsselnummer	Verwaltungsbezirk	Ankünfte				Übernachtungen	
		aller Gäste	Veränderung ¹⁾	ausländischer Gäste	Veränderung ¹⁾	aller Gäste	Veränderung ¹⁾
554 000	Kreis Borken	343 393	+4,0	43 794	+10,3	675 888	+4,8
554 004	Ahaus, Stadt	31 375	+3,0	3 698	+11,4	65 600	+0,4
554 008	Bocholt, Stadt	48 713	-0,9	7 424	+5,6	95 442	-0,5
554 012	Borken, Stadt	40 958	-1,1	2 511	+9,1	96 031	-0,3
554 016	Gescher, Stadt	9 194	+6,0	213	-48,0	13 946	+6,0
554 020	Gronau (Westf.), Stadt	52 013	+7,9	9 895	+17,4	111 924	+16,2
554 024	Heek
554 028	Heiden
554 032	Isselburg, Stadt	10 367	+18,2	3 886	+31,6	14 582	+21,0
554 036	Legden	41 038	+8,5	6 233	+7,8	71 584	+1,0
554 040	Raesfeld	12 526	+0,7	589	+7,5	21 996	+3,4
554 044	Reken	17 500	-2,1	1 267	+19,3	33 036	-2,1
554 048	Rhede, Stadt	7 778	+17,9	1 326	+11,2	12 068	+16,0
554 052	Schöppingen	9 375	+20,2	980	+31,9	20 423	+13,4
554 056	Stadtlohn, Stadt	3 048	+3,1	58	-20,5	5 834	+7,9
554 060	Südlohn	11 588	-3,5	1 385	-12,2	22 119	+11,1
554 064	Velen, Stadt	21 854	-2,2	1 965	-12,4	42 605	+6,1
554 068	Vreden, Stadt	13 456	+5,1	1 862	+17,7	19 991	-1,1
558 000	Kreis Coesfeld	190 276	+9,2	13 638	+2,9	606 811	+10,2
558 004	Ascheberg	22 521	+2,6	2 430	+2,3	40 976	+9,7
558 008	Billerbeck, Stadt	23 436	+16,1	2 134	+0,3	60 258	+13,7
558 012	Coesfeld, Stadt	28 486	-8,7	1 849	-11,8	48 424	-5,8
558 016	Dülmen, Stadt	22 898	+7,2	2 125	+21,1	47 782	+10,3
558 020	Havixbeck	5 808	+7,4	543	+20,1	19 543	+12,3
558 024	Lüdinghausen, Stadt	10 393	-3,2	281	-8,2	18 056	-5,7
558 028	Nordkirchen
558 032	Nottuln	22 737	+16,2	1 521	+30,8	47 865	+30,1
558 036	Olfen, Stadt	4 179	+4,8	401	-12,8	6 216	+6,7
558 040	Rosendahl
558 044	Senden	26 587	+34,4	1 998	-0,8	45 559	+23,4
562 000	Kreis Recklinghausen	365 763	+5,5	58 231	+8,5	707 573	+3,0
562 004	Castrop-Rauxel, Stadt	36 211	+12,2	4 185	+12,0	62 108	-2,2
562 008	Datteln, Stadt	30 935	+2,4	1 025	+21,2	75 026	+8,6
562 012	Dorsten, Stadt	33 028	+17,7	4 480	+31,5	68 235	+6,6
562 014	Gladbeck, Stadt	60 076	+2,7	26 175	+3,3	103 276	+6,9
562 016	Haltern am See, Stadt	78 432	+3,4	3 300	+12,6	164 858	+0,1
562 020	Herten, Stadt	19 456	+4,1	2 262	-16,4	29 739	+2,2
562 024	Marl, Stadt	28 855	-	3 825	+2,5	54 628	-3,1
562 028	Oer-Erkenschwick, Stadt	18 687	-5,6	540	-18,3	43 338	-10,4
562 032	Recklinghausen, Stadt	53 320	+11,2	11 681	+21,4	92 917	+11,9
562 036	Waltrip, Stadt	6 763	+1,4	758	+6,8	13 448	+12,9
566 000	Kreis Steinfurt	341 159	+4,0	38 056	+0,5	836 833	+4,0
566 004	Altenberge	15 610	+9,3	1 037	+22,7	24 295	+16,5
566 008	Emsdetten, Stadt	18 244	-6,3	890	-12,5	33 043	-13,4
566 012	Greven, Stadt	30 339	-12,7	3 547	-19,1	51 369	-1,5
566 016	Hörstel, Stadt	35 285	+22,5	3 485	+26,6	88 241	+17,2
566 020	Hopsten
566 024	Horstmar, Stadt	3 204	+6,9	118	-	7 345	-4,1
566 028	Ibbenbüren, Stadt	33 281	+4,7	3 547	-10,4	56 301	+4,0
566 032	Ladbergen	16 262	+12,0	2 530	-21,2	26 443	+17,0
566 036	Laer	3 059	+4,4	170	+42,9	7 039	+8,9
566 040	Lengerich, Stadt	8 600	+1,2	920	+5,9	21 261	+0,8
566 044	Lienen	5 661	+7,8	1 825	+0,7	22 994	-8,2
566 048	Lotte
566 052	Metelen
566 056	Mettingen	8 599	+4,3	1 554	+6,2	53 990	-0,4
566 060	Neuenkirchen	3 720	-5,3	338	-12,4	13 647	+5,1
566 064	Nordwalde	7 492	-11,2	53	-49,0	18 985	-10,1
566 068	Ochtrup, Stadt	6 918	+7,9	1 124	+47,9	11 063	+10,2
566 072	Recke	4 159	-13,0	212	-6,2	13 177	+7,5
566 076	Rheine, Stadt	47 757	+21,6	6 563	+29,2	115 319	+44,2
566 080	Saerbeck	11 855	+5,0	1 594	+13,9	25 502	+3,7
566 084	Steinfurt, Stadt	10 966	+4,5	457	-7,3	22 891	+7,6
566 088	Tecklenburg, Stadt	49 828	-2,2	6 210	-17,9	160 261	-9,0
566 092	Westerkappeln	3 269	-10,2	396	-12,2	8 560	-4,5
566 096	Wettingen	12 508	-0,7	1 332	+88,7	41 977	-9,8

Anmerkungen Seite 44

Noch: 3.1 Leistung der Beherbergungsstätten nach Verwaltungsbezirken

Januar bis Dezember 2016

Amtliche Schlüsselnummer	Verwaltungsbezirk	Übernachtungen		Mittlere Aufenthaltsdauer ²⁾		Mittlere Auslastung der angebotenen Betten ³⁾
		ausländischer Gäste	Veränderung ¹⁾	aller Gäste	ausländischer Gäste	
554 000	Kreis Borken	93 638	+22,2	2,0	2,1	31,8
554 004	Ahaus, Stadt	7 547	+11,5	2,1	2,0	29,5
554 008	Bochoit, Stadt	15 570	+11,1	2,0	2,1	37,8
554 012	Borken, Stadt	10 182	+74,1	2,3	4,1	33,0
554 016	Gescher, Stadt	340	-49,9	1,5	1,6	33,7
554 020	Gronau (Westf.), Stadt	26 779	+41,0	2,2	2,7	34,3
554 024	Heek
554 028	Heiden
554 032	Isselburg, Stadt	5 114	+24,6	1,4	1,3	28,9
554 036	Legden	7 826	+1,8	1,7	1,3	33,4
554 040	Raesfeld	856	+5,0	1,8	1,5	31,5
554 044	Reken	2 360	+14,6	1,9	1,9	28,5
554 048	Rhede, Stadt	1 833	+5,7	1,6	1,4	33,8
554 052	Schöppingen	3 332	+28,4	2,2	3,4	22,4
554 056	Stadtlohn, Stadt	75	-56,9	1,9	1,3	32,4
554 060	Südlohn	2 480	+4,6	1,9	1,8	38,0
554 064	Velen, Stadt	5 022	-2,7	1,9	2,6	27,2
554 068	Vreden, Stadt	3 117	+13,4	1,5	1,7	28,1
558 000	Kreis Coesfeld	33 183	+16,1	3,2	2,4	41,6
558 004	Ascheberg	4 057	+4,6	1,8	1,7	31,2
558 008	Billerbeck, Stadt	5 159	-10,8	2,6	2,4	44,7
558 012	Coesfeld, Stadt	5 740	+27,7	1,7	3,1	40,4
558 016	Dülmen, Stadt	6 617	+73,4	2,1	3,1	29,9
558 020	Havixbeck	1 584	+20,4	3,4	2,9	24,3
558 024	Lüdinghausen, Stadt	523	-19,3	1,7	1,9	23,3
558 028	Nordkirchen
558 032	Nottuln	3 545	+49,9	2,1	2,3	29,0
558 036	Olfen, Stadt	608	-10,1	1,5	1,5	30,1
558 040	Rosendahl
558 044	Senden	4 960	-1,4	1,7	2,5	31,1
562 000	Kreis Recklinghausen	114 687	+10,9	1,9	2,0	40,0
562 004	Castrop-Rauxel, Stadt	8 691	+16,0	1,7	2,1	35,5
562 008	Datteln, Stadt	5 516	+142,5	2,4	5,4	49,2
562 012	Dorsten, Stadt	12 575	-6,9	2,1	2,8	32,0
562 014	Gladbeck, Stadt	45 418	+12,0	1,7	1,7	61,8
562 016	Haltern am See, Stadt	5 556	+12,1	2,1	1,7	40,4
562 020	Herten, Stadt	3 600	-24,2	1,5	1,6	37,4
562 024	Marl, Stadt	6 834	-7,5	1,9	1,8	35,0
562 028	Oer-Erkenschwick, Stadt	919	-34,7	2,3	1,7	24,4
562 032	Recklinghausen, Stadt	22 994	+18,4	1,7	2,0	45,1
562 036	Waltrip, Stadt	2 584	+57,4	2,0	3,4	43,1
566 000	Kreis Steinfurt	98 712	-	2,5	2,6	35,4
566 004	Altenberge	2 896	+45,7	1,6	2,8	34,2
566 008	Emsdetten, Stadt	3 093	+0,9	1,8	3,5	21,9
566 012	Greven, Stadt	5 818	-1,4	1,7	1,6	29,6
566 016	Hörstel, Stadt	9 765	+14,6	2,5	2,8	35,6
566 020	Hopsten
566 024	Horstmar, Stadt	406	+4,6	2,3	3,4	36,5
566 028	Ibbenbüren, Stadt	6 275	-10,4	1,7	1,8	32,6
566 032	Ladbergen	3 252	-25,5	1,6	1,3	32,4
566 036	Laer	482	+136,3	2,3	2,8	25,3
566 040	Lengerich, Stadt	3 112	+6,9	2,5	3,4	27,0
566 044	Lienen	12 893	-16,5	4,1	7,1	37,2
566 048	Lotte
566 052	Metelen
566 056	Mettingen	4 332	+2,3	6,3	2,8	59,1
566 060	Neuenkirchen	4 246	+47,3	3,7	12,6	39,6
566 064	Nordwalde	460	-7,3	2,5	8,7	31,0
566 068	Ochtrup, Stadt	1 667	+43,7	1,6	1,5	29,6
566 072	Recke	523	+18,3	3,2	2,5	28,0
566 076	Rheine, Stadt	12 475	+29,6	2,4	1,9	38,8
566 080	Saerbeck	1 767	+3,8	2,2	1,1	32,5
566 084	Steinfurt, Stadt	1 319	+11,3	2,1	2,9	26,6
566 088	Tecklenburg, Stadt	17 015	-26,4	3,2	2,7	45,0
566 092	Westerkappeln	1 030	+13,7	2,6	2,6	47,7
566 096	Wettringen	5 225	+111,5	3,4	3,9	32,2

Anmerkungen Seite 44

Noch: 3.1 Leistung der Beherbergungsstätten nach Verwaltungsbezirken

Januar bis Dezember 2016

Amtliche Schlüsselnummer	Verwaltungsbezirk	Ankünfte				Übernachtungen	
		aller Gäste	Veränderung ¹⁾	ausländischer Gäste	Veränderung ¹⁾	aller Gäste	Veränderung ¹⁾
570 000	Kreis Warendorf	169 345	+4,9	18 911	+9,4	418 521	+5,0
570 004	Ahlen, Stadt	12 536	-5,2	1 972	+6,6	27 456	+0,9
570 008	Beckum, Stadt	13 527	+16,0	2 391	+16,5	28 409	+14,0
570 012	Beelen	2 358	+46,6	236	+42,2	5 040	+71,4
570 016	Drensteinfurt, Stadt	5 710	+4,7	484	+15,8	8 825	+8,1
570 020	Ennigerloh, Stadt	8 766	+52,7	1 007	+128,3	18 922	+52,7
570 024	Everswinkel	4 433	-5,9	186	-23,1	12 732	+11,4
570 028	Oelde, Stadt	17 086	+4,4	3 598	+5,5	38 199	+10,2
570 032	Ostbevern	22 852	+7,3	2 090	+36,0	33 967	+7,4
570 036	Sassenberg, Stadt	10 793	+2,6	2 146	+4,4	38 977	-0,5
570 040	Sendenhorst, Stadt	12 657	+11,6	1 292	-4,2	50 487	+6,9
570 044	Telgte, Stadt	18 530	-14,0	1 274	-9,1	69 892	-7,5
570 048	Wadersloh	3 366	+56,2	134	-	9 135	+53,6
570 052	Warendorf, Stadt	36 731	+2,4	2 101	-5,6	76 480	-0,9
500 000	Reg.-Bez. Münster	2 212 948	+2,9	261 401	+1,7	5 001 206	+3,1
711 000	Kreisfreie Stadt Bielefeld	333 148	+8,9	45 286	+11,8	619 986	+8,2
754 000	Kreis Gütersloh	281 417	+2,1	39 877	+0,8	582 155	+4,1
754 004	Borgholzhausen, Stadt
754 008	Gütersloh, Stadt	70 087	+5,4	16 294	+15,9	150 563	+9,4
754 012	Halle (Westf.), Stadt	37 026	+3,1	3 423	+20,1	70 845	+1,8
754 016	Harsewinkel, Stadt	31 875	+11,2	6 356	+7,0	59 496	-5,9
754 020	Herzebrock-Clarholz	4 704	+14,2	784	+10,4	9 181	+9,9
754 024	Langenberg
754 028	Rheda-Wiedenbrück, Stadt	44 744	+2,6	3 860	+3,9	73 052	+0,2
754 032	Rietberg, Stadt	22 203	+12,9	1 522	+5,8	38 810	+13,1
754 036	Schloß Holte-Stukenbrock, Stadt	23 298	+1,3	2 601	-4,1	62 033	+16,9
754 040	Steinhagen	8 903	-5,6	215	-51,2	17 158	-3,4
754 044	Verl, Stadt	9 189	-29,2	1 708	-68,5	33 675	+5,1
754 048	Versmold, Stadt	13 562	-19,4	427	-13,2	38 557	-9,4
754 052	Werther (Westf.), Stadt	12 348	-5,7	2 559	+57,3	20 751	-10,6
758 000	Kreis Herford	96 173	-3,6	7 732	-8,7	365 950	-4,1
758 004	Bünde, Stadt	12 873	+20,3	1 015	-12,0	28 910	+16,7
758 008	Enger, Stadt	-	-	-	-	-	-
758 012	Herford, Stadt	26 158	+5,3	2 767	-5,3	43 628	+4,6
758 016	Hiddenhausen	13 258	+6,5	1 039	-26,8	22 383	-2,0
758 020	Kirchlengern
758 024	Löhne, Stadt
758 028	Rödinghausen	7 047	-34,3	128	-19,0	19 691	-30,6
758 032	Spenge, Stadt	2 935	+43,9	111	-12,6	10 070	+53,4
758 036	Vlotho, Stadt	26 301	-13,4	2 443	-0,1	129 732	-10,0
762 000	Kreis Höxter	244 139	+0,9	13 656	+2,2	1 123 849	+3,2
762 004	Bad Driburg, Stadt	77 681	-0,1	2 844	+2,4	689 729	+1,5
762 008	Beverungen, Stadt	29 262	+0,3	1 985	+34,3	70 155	+6,6
762 012	Borgentreich, Stadt	464	+99,1	13	-	3 172	+95,2
762 016	Brakel, Stadt	14 761	-3,3	331	-56,4	38 651	-2,6
762 020	Höxter, Stadt	53 202	-1,1	3 558	+5,1	146 453	+12,8
762 024	Marienmünster, Stadt	3 830	+0,7	421	+9,6	11 829	+9,1
762 028	Nieheim, Stadt	14 490	-7,7	1 315	+8,4	47 192	-8,4
762 032	Steinheim, Stadt	4 546	+9,9	160	+42,9	9 027	+7,8
762 036	Warburg, Stadt	38 629	+9,8	1 921	-2,3	87 877	+5,0
762 040	Willebadessen, Stadt	7 274	+4,3	1 108	-12,8	19 764	+6,7
766 000	Kreis Lippe	409 287	+1,3	41 640	-2,3	1 619 130	+1,7
766 004	Augustdorf
766 008	Bad Salzuflen, Stadt	149 359	+5,7	15 854	+3,6	841 323	+5,9
766 012	Barntrup, Stadt
766 016	Blomberg, Stadt	11 958	-13,3	1 787	+36,0	21 587	-31,6
766 020	Detmold, Stadt	59 544	+6,1	7 348	+5,6	111 907	+3,8
766 024	Dörentrup	6 491	+5,7	141	-45,3	15 968	-6,1
766 028	Extertal	9 786	-9,7	1 069	+49,7	44 761	-9,1
766 032	Horn-Bad Meinberg, Stadt	86 381	-1,7	6 642	+12,6	361 439	-1,5

Anmerkungen Seite 44

Noch: 3.1 Leistung der Beherbergungsstätten nach Verwaltungsbezirken

Januar bis Dezember 2016

Amtliche Schlüsselnummer	Verwaltungsbezirk	Übernachtungen		Mittlere Aufenthaltsdauer ²⁾		Mittlere Auslastung der angebotenen Betten ³⁾
		ausländischer Gäste	Veränderung ¹⁾	aller Gäste	ausländischer Gäste	
570 000	Kreis Warendorf	56 876	+13,2	2,5	3,0	35,1
570 004	Ahlen, Stadt	5 736	+3,9	2,2	2,9	27,4
570 008	Beckum, Stadt	8 241	+38,9	2,1	3,4	32,1
570 012	Beelen	934	+150,4	2,1	4,0	22,8
570 016	Drensteinfurt, Stadt	745	+13,7	1,5	1,5	24,0
570 020	Ennigerloh, Stadt	2 369	+64,9	2,2	2,4	29,6
570 024	Everswinkel	373	-27,3	2,9	2,0	24,9
570 028	Oelde, Stadt	13 755	+18,1	2,2	3,8	28,9
570 032	Ostbevern	2 965	+38,6	1,5	1,4	31,1
570 036	Sassenberg, Stadt	10 612	-4,0	3,6	4,9	29,0
570 040	Sendenhorst, Stadt	2 836	+6,6	4,0	2,2	56,6
570 044	Telgte, Stadt	2 326	-7,5	3,8	1,8	65,4
570 048	Wadersloh	1 029	+16,1	2,7	7,7	29,1
570 052	Warendorf, Stadt	4 955	+0,9	2,1	2,4	31,5
500 000	Reg.-Bez. Münster	575 176	+6,6	2,3	2,2	39,1
711 000	Kreisfreie Stadt Bielefeld	103 636	+5,6	1,9	2,3	42,9
754 000	Kreis Gütersloh	109 489	+9,6	2,1	2,7	34,5
754 004	Borgholzhausen, Stadt
754 008	Gütersloh, Stadt	37 208	+18,9	2,1	2,3	35,7
754 012	Halle (Westf.), Stadt	8 095	+14,8	1,9	2,4	39,7
754 016	Harsewinkel, Stadt	14 114	-3,4	1,9	2,2	33,8
754 020	Herzebrock-Clarholz	1 672	-11,9	2,0	2,1	26,0
754 024	Langenberg
754 028	Rheda-Wiedenbrück, Stadt	6 520	+7,6	1,6	1,7	32,8
754 032	Rietberg, Stadt	2 702	+10,8	1,7	1,8	38,0
754 036	Schloß Holte-Stukenbrock, Stadt	13 166	+24,7	2,7	5,1	32,1
754 040	Steinhagen	937	-46,4	1,9	4,4	35,4
754 044	Verl, Stadt	19 209	+1,5	3,7	11,2	43,2
754 048	Versmold, Stadt	1 333	-33,7	2,8	3,1	26,1
754 052	Werther (Westf.), Stadt	4 277	+40,1	1,7	1,7	30,6
758 000	Kreis Herford	16 450	-15,3	3,8	2,1	40,4
758 004	Bünde, Stadt	1 960	-10,9	2,2	1,9	37,9
758 008	Enger, Stadt	-	-	-	-	-
758 012	Herford, Stadt	5 397	-3,7	1,7	2,0	23,9
758 016	Hiddenhausen	1 820	-22,2	1,7	1,8	27,7
758 020	Kirchlengern
758 024	Löhne, Stadt
758 028	Rödinghausen	982	-34,7	2,8	7,7	33,8
758 032	Spenge, Stadt	281	+30,7	3,4	2,5	21,9
758 036	Vlotho, Stadt	5 309	-22,9	4,9	2,2	40,4
762 000	Kreis Höxter	43 639	+8,6	4,6	3,2	47,5
762 004	Bad Driburg, Stadt	8 141	+19,7	8,9	2,9	67,3
762 008	Beverungen, Stadt	4 541	+35,2	2,4	2,3	34,0
762 012	Borgentreich, Stadt	108	+120,4	6,8	8,3	20,1
762 016	Brakel, Stadt	2 334	-34,7	2,6	7,1	27,5
762 020	Höxter, Stadt	9 300	+39,3	2,8	2,6	36,0
762 024	Mariemünster, Stadt	2 619	+55,0	3,1	6,2	18,9
762 028	Nieheim, Stadt	8 212	+2,0	3,3	6,2	23,7
762 032	Steinheim, Stadt	307	+40,2	2,0	1,9	21,7
762 036	Warburg, Stadt	4 553	-9,6	2,3	2,4	37,6
762 040	Willebadessen, Stadt	3 524	-25,3	2,7	3,2	26,4
766 000	Kreis Lippe	112 226	-1,5	4,0	2,7	45,4
766 004	Augustdorf
766 008	Bad Salzuflen, Stadt	34 558	+1,5	5,6	2,2	58,6
766 012	Barntrup, Stadt
766 016	Blomberg, Stadt	3 341	+27,0	1,8	1,9	36,1
766 020	Detmold, Stadt	15 246	-1,9	1,9	2,1	38,6
766 024	Dörentrup	367	-60,7	2,5	2,6	18,9
766 028	Extetal	4 441	+48,5	4,6	4,2	45,1
766 032	Horn-Bad Meinberg, Stadt	17 466	+12,1	4,2	2,6	43,8

Anmerkungen Seite 44

Noch: 3.1 Leistung der Beherbergungsstätten nach Verwaltungsbezirken

Januar bis Dezember 2016

Amtliche Schlüsselnummer	Verwaltungsbezirk	Ankünfte				Übernachtungen	
		aller Gäste	Veränderung ¹⁾	ausländischer Gäste	Veränderung ¹⁾	aller Gäste	Veränderung ¹⁾
	Noch: Kreis Lippe						
766 036	Kalletal	19 977	+21,8	476	-25,6	64 734	+15,5
766 040	Lage, Stadt	6 820	-38,0	168	-46,2	20 258	-32,9
766 044	Lemgo, Stadt	19 042	-7,1	1 943	-11,5	35 736	-11,5
766 048	Leopoldshöhe	2 232	-18,2	45	-6,3	4 514	-18,8
766 052	Lügde, Stadt	10 311	+3,9	1 015	-2,1	20 061	+1,0
766 056	Oerlinghausen, Stadt	9 148	+1,5	147	-93,8	20 157	+13,8
766 060	Schieder-Schwalenberg, Stadt	13 439	+3,5	2 816	-14,4	33 847	+13,1
766 064	Schlangen	18	-61,7	-	-	26	-67,1
770 000	Kreis Minden-Lübbecke	293 552	+1,7	32 348	+12,9	1 416 760	-3,5
770 004	Bad Oeynhausen, Stadt	117 574	+2,3	7 550	+9,9	913 095	-5,8
770 008	Espelkamp, Stadt	9 905	-5,8	1 139	-6,4	21 938	-6,1
770 012	Hille	6 768	+17,0	2 120	+68,8	22 330	+11,4
770 016	Hüllhorst
770 020	Lübbecke, Stadt
770 024	Minden, Stadt	60 156	+6,6	12 205	+19,2	95 376	+3,5
770 028	Petershagen, Stadt	25 732	+7,1	1 505	-5,7	115 486	+1,0
770 032	Porta Westfalica, Stadt	21 943	-29,4	1 874	-59,7	41 033	-34,3
770 036	Preußisch-Oldendorf, Stadt	21 136	+18,3	635	+22,1	145 169	+10,0
770 040	Rahden, Stadt	9 853	+12,1	764	+24,6	21 563	+19,9
770 044	Stemwede	8 284	+0,9	997	+10,3	18 465	+6,7
774 000	Kreis Paderborn	345 711	+3,1	45 549	+14,0	967 243	+2,2
774 004	Altenbeken
774 008	Bad Lippspringe, Stadt	74 103	+3,9	4 083	+13,3	350 246	+5,0
774 012	Borchen	9 429	-10,0	816	+78,9	49 596	-2,1
774 016	Büren, Stadt	33 473	+8,5	2 775	+14,6	66 090	+17,0
774 020	Delbrück, Stadt	17 169	+6,5	3 374	+5,2	29 712	-1,8
774 024	Hövelhof	13 987	+16,6	1 649	-3,0	33 506	-9,4
774 028	Lichtenau, Stadt	1 026	-37,5	236	-53,8	3 369	-48,2
774 032	Paderborn, Stadt	169 811	+3,1	22 786	+26,8	295 390	+3,0
774 036	Salzkotten, Stadt
774 040	Bad Wünnenberg, Stadt	22 891	-1,1	9 393	-0,8	131 995	-3,1
700 000	Reg.-Bez. Detmold	2 003 427	+2,7	226 088	+6,1	6 695 073	+1,3
	Kreisfreie Städte						
911 000	Bochum	373 710	+0,9	62 985	+16,3	642 217	+2,0
913 000	Dortmund	726 173	+2,4	155 867	+3,4	1 214 528	+7,0
914 000	Hagen	96 540	-3,8	10 812	+9,9	262 526	-1,7
915 000	Hamm	102 391	+3,8	11 716	+0,9	147 144	-3,0
916 000	Herne	36 563	+0,8	2 507	-2,0	68 434	+3,7
954 000	Ennepe-Ruhr-Kreis	193 384	+8,9	22 352	+9,0	523 942	+4,3
954 004	Breckerfeld, Stadt
954 008	Ennepetal, Stadt
954 012	Gevelsberg, Stadt	10 107	+11,3	724	+1,8	16 664	-1,6
954 016	Hattingen, Stadt	55 163	+6,0	3 951	-3,4	205 905	+3,6
954 020	Herdecke, Stadt	30 455	+44,2	4 316	+140,0	47 645	+23,6
954 024	Schwelm, Stadt	21 703	-6,4	4 456	-1,1	40 353	-5,6
954 028	Sprockhövel, Stadt	23 248	+0,2	2 469	-29,5	52 975	+0,8
954 032	Wetter (Ruhr), Stadt	10 352	-2,3	784	-2,0	19 694	+1,4
954 036	Witten, Stadt	27 033	+13,7	3 429	+9,2	50 003	+16,9
958 000	Hochsauerlandkreis	1 243 917	+5,6	325 782	+9,1	3 949 285	+4,4
958 004	Arnsberg, Stadt	70 446	+10,1	8 407	+12,5	177 290	+7,0
958 008	Bestwig	38 517	+2,3	5 410	+5,2	106 071	+5,1
958 012	Brilon, Stadt	42 392	+0,3	5 640	-0,2	142 024	-1,7
958 016	Eslohe (Sauerland)	40 263	-5,5	1 396	-11,9	133 835	-2,0
958 020	Hallenberg, Stadt	33 016	-0,1	9 577	-9,2	76 493	+1,3
958 024	Marsberg, Stadt	12 040	+2,2	2 370	+9,0	31 535	-5,0
958 028	Medebach, Stadt	220 405	+11,5	66 892	+11,7	837 398	+8,0
958 032	Meschede, Stadt	67 967	-0,6	8 781	-13,8	157 580	-1,3
958 036	Olsberg, Stadt	65 741	+4,2	14 433	-18,3	199 651	+5,2
958 040	Schmallenberg, Stadt	188 866	+2,6	41 443	+16,9	767 458	+3,7
958 044	Sundern (Sauerland), Stadt	99 257	+5,8	6 991	-20,0	224 056	+0,1
958 048	Winterberg, Stadt	365 007	+7,7	154 442	+15,2	1 095 894	+5,6

Anmerkungen Seite 44

Noch: 3.1 Leistung der Beherbergungsstätten nach Verwaltungsbezirken

Januar bis Dezember 2016

Amtliche Schlüsselnummer	Verwaltungsbezirk	Übernachtungen		Mittlere Aufenthaltsdauer ²⁾		Mittlere Auslastung der angebotenen Betten ³⁾
		ausländischer Gäste	Veränderung ¹⁾	aller Gäste	ausländischer Gäste	
	Noch: Kreis Lippe					
766 036	Kalletal	1 883	-29,0	3,2	4,0	18,2
766 040	Lage, Stadt	513	-34,9	3,0	3,1	27,9
766 044	Lemgo, Stadt	5 576	-2,7	1,9	2,9	28,7
766 048	Leopoldshöhe	211	+74,4	2,0	4,7	25,7
766 052	Lügde, Stadt	3 346	+23,2	1,9	3,3	18,1
766 056	Oerlinghausen, Stadt	463	-88,8	2,2	3,1	33,1
766 060	Schieder-Schwalenberg, Stadt	8 791	-3,4	2,5	3,1	26,8
766 064	Schlangen	-	-	1,4	-	1,2
770 000	Kreis Minden-Lübbecke	71 386	-6,0	4,8	2,2	56,9
770 004	Bad Oeynhausen, Stadt	18 112	-25,4	7,8	2,4	71,3
770 008	Espelkamp, Stadt	3 663	+4,1	2,2	3,2	30,0
770 012	Hille	7 026	+80,3	3,3	3,3	41,9
770 016	Hüllhorst
770 020	Lübbecke, Stadt
770 024	Minden, Stadt	19 259	+23,0	1,6	1,6	36,3
770 028	Petershagen, Stadt	4 636	-44,5	4,5	3,1	45,3
770 032	Porta Westfalica, Stadt	3 661	-66,8	1,9	2,0	24,8
770 036	Preußisch-Oldendorf, Stadt	3 267	-0,8	6,9	5,1	60,0
770 040	Rahden, Stadt	1 800	+24,7	2,2	2,4	33,0
770 044	Stemwede	3 169	+33,7	2,2	3,2	26,5
774 000	Kreis Paderborn	120 181	+3,3	2,8	2,6	47,7
774 004	Altenbeken
774 008	Bad Lippspringe, Stadt	11 120	+14,1	4,7	2,7	71,1
774 012	Borchen	4 082	+61,2	5,3	5,0	50,0
774 016	Büren, Stadt	6 045	+38,3	2,0	2,2	34,5
774 020	Delbrück, Stadt	5 215	-9,0	1,7	1,5	34,4
774 024	Hövelhof	6 480	-27,3	2,4	3,9	33,0
774 028	Lichtenau, Stadt	1 587	-52,6	3,3	6,7	7,4
774 032	Paderborn, Stadt	48 162	+16,2	1,7	2,1	38,6
774 036	Salzkotten, Stadt
774 040	Bad Wünnenberg, Stadt	36 524	-6,5	5,8	3,9	62,4
700 000	Reg.-Bez. Detmold	577 007	+2,3	3,3	2,6	46,3
	Kreisfreie Städte					
911 000	Bochum	111 904	+20,4	1,7	1,8	44,3
913 000	Dortmund	259 909	+2,5	1,7	1,7	46,6
914 000	Hagen	22 438	+4,4	2,7	2,1	48,2
915 000	Hamm	17 886	-0,9	1,4	1,5	30,8
916 000	Herne	5 646	-1,4	1,9	2,3	32,4
954 000	Ennepe-Ruhr-Kreis	42 372	-5,4	2,7	1,9	43,7
954 004	Breckerfeld, Stadt
954 008	Ennepetal, Stadt
954 012	Gevelsberg, Stadt	1 388	-9,1	1,6	1,9	42,3
954 016	Hattingen, Stadt	11 555	-20,7	3,7	2,9	51,0
954 020	Herdecke, Stadt	5 013	+59,8	1,6	1,2	38,2
954 024	Schwelm, Stadt	6 285	-4,2	1,9	1,4	34,4
954 028	Sprockhövel, Stadt	4 398	-23,6	2,3	1,8	41,1
954 032	Wetter (Ruhr), Stadt	1 576	-5,6	1,9	2,0	28,9
954 036	Witten, Stadt	7 683	+3,5	1,8	2,2	33,7
958 000	Hochsauerlandkreis	1 062 413	+7,2	3,2	3,3	41,4
958 004	Arnsberg, Stadt	15 687	-2,9	2,5	1,9	37,2
958 008	Bestwig	17 558	+9,7	2,8	3,2	31,9
958 012	Brilon, Stadt	14 949	-4,4	3,4	2,7	29,0
958 016	Eslohe (Sauerland)	4 857	-2,4	3,3	3,5	39,2
958 020	Hallenberg, Stadt	25 454	-6,2	2,3	2,7	42,8
958 024	Marsberg, Stadt	6 102	-21,9	2,6	2,6	26,7
958 028	Medebach, Stadt	288 288	+8,2	3,8	4,3	57,7
958 032	Meschede, Stadt	25 996	-14,9	2,3	3,0	32,9
958 036	Olsberg, Stadt	35 894	-15,4	3,0	2,5	42,7
958 040	Schmallenberg, Stadt	130 741	+23,4	4,1	3,2	49,1
958 044	Sundern (Sauerland), Stadt	18 666	-23,0	2,3	2,7	40,2
958 048	Winterberg, Stadt	478 221	+10,3	3,0	3,1	35,3

Anmerkungen Seite 44

Noch: 3.1 Leistung der Beherbergungsstätten nach Verwaltungsbezirken

Januar bis Dezember 2016

Amtliche Schlüsselnummer	Verwaltungsbezirk	Ankünfte				Übernachtungen	
		aller Gäste	Veränderung ¹⁾	ausländischer Gäste	Veränderung ¹⁾	aller Gäste	Veränderung ¹⁾
962 000	Märkischer Kreis	201 017	+3,3	21 198	+3,8	433 565	+7,8
962 004	Altena, Stadt	15 764	+11,5	724	+26,8	32 342	+21,3
962 008	Balve, Stadt	18 547	+19,2	937	+66,1	37 732	+37,2
962 012	Halver, Stadt
962 016	Hemer, Stadt	7 040	+7,7	402	+74,0	55 415	+7,0
962 020	Herscheid
962 024	Iserlohn, Stadt	44 435	+1,6	6 439	+4,6	72 440	+2,2
962 028	Kierspe, Stadt	2 710	-2,4	191	-36,1	7 142	-3,9
962 032	Lüdenscheid, Stadt	44 803	+0,2	8 379	-2,4	84 669	+7,1
962 036	Meinerzhagen, Stadt	21 245	-6,9	732	-1,1	52 123	-4,7
962 040	Menden (Sauerland), Stadt	10 323	+8,5	412	+11,7	17 525	+7,9
962 044	Nachrodt-Wiblingwerde	11 995	+0,5	480	+87,5	24 348	+1,6
962 048	Neuenrade, Stadt	9 817	-3,8	863	-19,5	18 286	+2,5
962 052	Plettenberg, Stadt	8 885	+10,9	1 118	-10,2	19 054	+17,6
962 056	Schalksmühle	-	-	-	-	-	-
962 060	Werdohl, Stadt	3 260	+16,6	271	+90,8	8 240	+18,3
966 000	Kreis Olpe	242 412	-3,1	43 577	+0,3	553 743	-2,1
966 004	Attendorn, Stadt	63 632	-5,4	9 505	-1,2	129 516	-5,7
966 008	Drolshagen, Stadt	15 745	-4,2	1 635	-13,2	38 045	-5,9
966 012	Finnentrop	7 255	-38,8	469	+2,4	16 716	-40,6
966 016	Kirchhundem	25 585	+3,8	2 230	+13,2	56 700	+8,8
966 020	LenneStadt, Stadt	69 107	-1,4	21 658	+3,8	181 925	+3,3
966 024	Olpe, Stadt	47 601	+3,8	6 810	-6,9	106 575	+0,8
966 028	Wenden	13 487	-4,3	1 270	-3,6	24 266	-5,5
970 000	Kreis Siegen-Wittgenstein	242 009	+2,3	50 446	+7,4	797 414	-0,4
970 004	Bad Berleburg, Stadt	30 781	+6,3	2 515	+15,6	305 857	-0,1
970 008	Burbach	10 697	+8,8	1 065	+19,1	32 702	+3,5
970 012	Erndtebrück
970 016	Freudenberg, Stadt	14 090	-1,3	3 149	-2,4	24 336	-4,3
970 020	Hilchenbach, Stadt	23 169	-5,6	2 046	-11,1	115 969	-6,2
970 024	Kreuztal, Stadt	5 783	+33,4	651	+43,7	12 777	+33,7
970 028	Bad Laasphe, Stadt	43 982	+4,3	25 534	+16,7	103 511	+5,0
970 032	Netphen, Stadt	11 251	+9,6	1 165	+7,7	23 953	+3,3
970 036	Neunkirchen
970 040	Siegen, Stadt	71 733	-3,2	11 925	-5,4	123 262	-3,7
970 044	Wilnsdorf	25 525	+10,7	1 653	+4,5	45 717	+2,4
974 000	Kreis Soest	387 892	+3,1	34 447	+9,6	1 563 024	+0,7
974 004	Anröchte
974 008	Bad Sassendorf	78 170	-0,5	5 472	-0,1	512 839	-
974 012	Ense
974 016	Erwitte, Stadt	32 154	+1,0	733	+0,3	196 062	-1,0
974 020	Geseke, Stadt	16 721	+23,2	2 201	+97,2	27 976	+10,1
974 024	Lippetal	2 831	+17,2	743	-3,5	5 110	+33,5
974 028	Lippstadt, Stadt	63 918	+2,1	10 239	+4,0	287 886	+2,6
974 032	Möhnesee	59 891	+0,3	2 366	+21,5	218 408	-1,9
974 036	Rüthen, Stadt	19 657	-1,4	620	+22,8	51 439	+1,6
974 040	Soest, Stadt	61 933	+10,8	6 077	+9,6	97 688	-0,8
974 044	Warstein, Stadt	17 766	+6,4	3 383	+17,9	81 458	+8,3
974 048	Welver	2 296	+25,1	46	+48,4	5 334	+14,4
974 052	Werl, Stadt	24 956	-1,6	2 049	-3,7	38 225	-0,6
974 056	Wickede (Ruhr)	4 509	-5,3	151	-1,3	34 808	+1,0
978 000	Kreis Unna	221 795	+1,0	26 416	-2,2	419 630	+1,9
978 004	Bergkamen, Stadt
978 008	Bönen	-	-	-	-	-	-
978 012	Fröndenberg/Ruhr, Stadt	14 270	-4,5	2 541	+92,8	21 325	-1,4
978 016	Holzwickede
978 020	Kamen, Stadt	46 775	+0,3	5 700	-19,0	79 985	-1,5
978 024	Lünen, Stadt	38 913	+11,7	5 045	+8,5	64 472	+8,4
978 028	Schwerte, Stadt	31 040	+1,2	858	+17,7	52 248	+3,5
978 032	Selm, Stadt	12 950	+8,8	235	+4,0	50 025	+10,2
978 036	Unna, Stadt	24 611	-2,4	3 555	-3,8	47 758	+1,9
978 040	Werne, Stadt	24 594	-2,1	3 592	-8,9	57 880	-0,9
900 000	Reg.-Bez. Arnsberg	4 067 803	+3,1	768 105	+7,1	10 575 452	+3,0
	Nordrhein-Westfalen	22 148 062	+2,0	4 949 614	+3,4	49 596 890	+1,9

Anmerkungen Seite 44

Noch: 3.1 Leistung der Beherbergungsstätten nach Verwaltungsbezirken

Januar bis Dezember 2016

Amtliche Schlüsselnummer	Verwaltungsbezirk	Übernachtungen		Mittlere Aufenthaltsdauer ²⁾		Mittlere Auslastung der angebotenen Betten ³⁾
		ausländischer Gäste	Veränderung ¹⁾	aller Gäste	ausländischer Gäste	
962 000	Märkischer Kreis	51 004	+16,2	2,2	2,4	30,6
962 004	Altena, Stadt	1 592	+29,5	2,1	2,2	28,9
962 008	Balve, Stadt	3 743	+148,5	2,0	4,0	27,3
962 012	Halver, Stadt
962 016	Hemer, Stadt	663	+117,4	7,9	1,6	33,1
962 020	Herscheid
962 024	Iserlohn, Stadt	11 967	+4,9	1,6	1,9	35,7
962 028	Kierspe, Stadt	1 517	+75,8	2,6	7,9	19,8
962 032	Lüdenscheid, Stadt	18 885	+2,0	1,9	2,3	35,3
962 036	Meinerzhagen, Stadt	2 182	+16,1	2,5	3,0	28,9
962 040	Menden (Sauerland), Stadt	846	+39,6	1,7	2,1	22,8
962 044	Nachrodt-Wiblingwerde	886	+69,4	2,0	1,8	32,1
962 048	Neuenrade, Stadt	1 668	-21,0	1,9	1,9	32,7
962 052	Plettenberg, Stadt	5 863	+40,9	2,1	5,2	27,5
962 056	Schalksmühle	-	-	-	-	-
962 060	Werdohl, Stadt	762	+51,5	2,5	2,8	21,5
966 000	Kreis Olpe	116 638	+1,9	2,3	2,7	31,9
966 004	Attendorn, Stadt	23 318	-6,7	2,0	2,5	33,1
966 008	Drolshagen, Stadt	4 216	-27,8	2,4	2,6	26,8
966 012	Finnentrop	1 381	+7,1	2,3	2,9	25,5
966 016	Kirchhundem	6 158	+21,7	2,2	2,8	24,5
966 020	Lennestadt, Stadt	64 634	+9,6	2,6	3,0	38,0
966 024	Olpe, Stadt	14 187	-8,5	2,2	2,1	30,0
966 028	Wenden	2 744	-3,5	1,8	2,2	27,5
970 000	Kreis Siegen-Wittgenstein	121 978	+4,9	3,3	2,4	46,5
970 004	Bad Berleburg, Stadt	7 827	+7,2	9,9	3,1	64,1
970 008	Burbach	3 102	+29,8	3,1	2,9	34,5
970 012	Erndtebrück
970 016	Freudenberg, Stadt	5 956	-3,9	1,7	1,9	31,3
970 020	Hilchenbach, Stadt	5 723	-23,5	5,0	2,8	43,6
970 024	Kreuztal, Stadt	2 070	+10,1	2,2	3,2	37,7
970 028	Bad Laasphe, Stadt	66 502	+13,0	2,4	2,6	51,5
970 032	Netphen, Stadt	1 812	-2,8	2,1	1,6	27,0
970 036	Neunkirchen
970 040	Siegen, Stadt	24 890	-4,8	1,7	2,1	40,8
970 044	Wilnsdorf	2 546	-3,6	1,8	1,5	33,5
974 000	Kreis Soest	87 208	+9,5	4,0	2,5	52,0
974 004	Anröchte
974 008	Bad Sassendorf	13 227	-2,2	6,6	2,4	69,1
974 012	Ense
974 016	Erwitte, Stadt	1 947	+14,9	6,1	2,7	63,7
974 020	Geseke, Stadt	3 194	+41,9	1,7	1,5	14,2
974 024	Lippetal	1 509	+30,8	1,8	2,0	11,8
974 028	Lippstadt, Stadt	28 897	+3,3	4,5	2,8	61,0
974 032	Möhnesee	5 461	+22,3	3,6	2,3	45,6
974 036	Rüthen, Stadt	2 663	+11,7	2,6	4,3	27,6
974 040	Soest, Stadt	12 322	+4,6	1,6	2,0	39,1
974 044	Warstein, Stadt	12 353	+38,1	4,6	3,7	46,5
974 048	Welver	136	+14,3	2,3	3,0	18,7
974 052	Werl, Stadt	4 314	+0,8	1,5	2,1	43,3
974 056	Wickede (Ruhr)	340	+34,9	7,7	2,3	73,3
978 000	Kreis Unna	49 628	-1,1	1,9	1,9	33,4
978 004	Bergkamen, Stadt
978 008	Bönen	-	-	-	-	-
978 012	Fröndenberg/Ruhr, Stadt	4 365	+83,7	1,5	1,7	31,2
978 016	Holzwickede
978 020	Kamen, Stadt	10 224	-24,8	1,7	1,8	38,7
978 024	Lünen, Stadt	8 321	+15,0	1,7	1,6	29,7
978 028	Schwerte, Stadt	1 619	+32,1	1,7	1,9	33,6
978 032	Selm, Stadt	553	+24,3	3,9	2,4	28,4
978 036	Unna, Stadt	9 815	+22,7	1,9	2,8	31,9
978 040	Werne, Stadt	7 851	-20,0	2,4	2,2	41,1
900 000	Reg.-Bez. Arnsberg	1 949 024	+6,4	2,6	2,5	42,1
	Nordrhein-Westfalen	10 417 143	+2,7	2,2	2,1	43,3

Anmerkungen Seite 44

3.2 Leistung der Beherbergungsstätten nach Gemeindegruppen und Betriebsarten

Januar bis Dezember 2016

Gemeindegruppe Betriebsart	Ankünfte				Übernachtungen	
	aller Gäste	Veränderung ¹⁾	ausländischer Gäste	Veränderung ¹⁾	aller Gäste	Veränderung ¹⁾
Mineral-, Moor-, Sole- und Thermalbäder	1 211 744	+3,1	210 856	+2,4	5 286 453	+0,9
Hotels	676 948	+6,4	146 879	+4,6	1 275 174	+6,6
Gasthöfe	2 330	-12,6	136	-56,5	7 030	-1,8
Pensionen	60 057	-6,1	2 622	+30,4	287 672	-6,9
Hotels garnis	219 313	+2,7	46 657	-4,0	412 316	-0,8
Erholungs-, Ferien-, Schulungsheime	49 678	-12,9	1 548	-6,9	166 403	-9,4
Ferienhäuser, -wohnungen, -zentren	5 386	+7,7	908	-7,0	44 000	+14,1
Hütten, Jugendherbergen u. Ä.	27 558	+2,7	4 440	+14,8	64 734	+8,0
Vorsorge- und Reha-Kliniken	129 590	+0,1	196	-44,3	2 941 332	-0,1
Campingplätze	40 884	-0,2	7 470	-3,5	87 792	+1,2
Heilklimatische Kurorte	419 902	+4,0	156 510	+14,8	1 374 585	+2,4
Hotels
Gasthöfe	11 351	-4,5	4 092	-9,7	30 957	-2,1
Pensionen
Hotels garnis
Erholungs-, Ferien-, Schulungsheime	36 707	-13,5	2 010	+47,3	110 504	-11,1
Ferienhäuser, -wohnungen, -zentren	112 627	+11,0	60 110	+22,2	459 686	+8,0
Hütten, Jugendherbergen u. Ä.	16 127	+47,3	730	-38,3	35 800	+45,9
Vorsorge- und Reha-Kliniken
Campingplätze
Kneippkurorte	185 511	-4,1	27 353	-11,4	469 369	-6,5
Hotels
Gasthöfe	8 312	+40,3	278	+40,4	12 107	+12,4
Pensionen	3 742	+22,6	185	+16,4	7 964	+8,5
Hotels garnis	26 750	-2,4	3 741	+4,0	57 083	-7,2
Erholungs-, Ferien-, Schulungsheime	14 588	+3,1	308	+64,7	37 547	-1,0
Ferienhäuser, -wohnungen, -zentren	10 971	+10,6	4 965	+22,4	50 379	+10,4
Hütten, Jugendherbergen u. Ä.	37 038	-0,2	2 164	+5,2	79 795	-
Vorsorge- und Reha-Kliniken
Campingplätze
Kneippheilbäder	442 617	+2,2	103 002	+6,6	1 750 378	+1,9
Hotels	255 136	+3,0	80 834	+10,9	664 678	+5,7
Gasthöfe	33 476	-2,8	6 528	-14,3	87 186	-2,2
Pensionen
Hotels garnis
Erholungs-, Ferien-, Schulungsheime	34 695	+5,5	200	+37,9	109 768	+6,3
Ferienhäuser, -wohnungen, -zentren	36 063	+5,6	5 649	+7,9	156 827	+1,8
Hütten, Jugendherbergen u. Ä.	19 237	-3,8	481	-31,1	46 037	-6,1
Vorsorge- und Reha-Kliniken	19 459	+0,8	249	+6,0	583 136	-1,3
Campingplätze	9 500	-2,9	2 802	-3,4	17 481	-4,0
Heilbäder zusammen	2 259 774	+2,4	497 721	+5,9	8 880 785	+0,9
Hotels	1 187 442	+4,6	318 994	+7,3	2 478 940	+5,0
Gasthöfe	55 469	+1,0	11 034	-12,9	137 280	-1,0
Pensionen	101 750	-3,0	12 922	-1,1	405 171	-4,2
Hotels garnis	276 606	+0,2	53 686	-4,2	530 039	-3,6
Erholungs-, Ferien-, Schulungsheime	135 668	-7,4	4 066	+21,0	424 222	-5,6
Ferienhäuser, -wohnungen, -zentren	165 047	+9,7	71 632	+20,4	710 892	+7,1
Hütten, Jugendherbergen u. Ä.	99 960	+5,3	7 815	+0,1	226 366	+6,2
Vorsorge- und Reha-Kliniken	159 036	+0,3	445	-24,2	3 771 511	-0,4
Campingplätze	78 796	-6,8	17 127	-11,8	196 364	-8,9

Anmerkungen Seite 44

Noch: 3.2 Leistung der Beherbergungsstätten nach Gemeindegruppen und Betriebsarten

Januar bis Dezember 2016

Gemeindegruppe Betriebsart	Übernachtungen		Mittlere Aufenthaltsdauer ²⁾		Mittlere Auslastung der angebotenen Betten ³⁾
	ausländischer Gäste	Veränderung ¹⁾	aller Gäste	ausländischer Gäste	
Mineral-, Moor-, Sole- und Thermalbäder	431 331	-1,2	4,4	2,0	59,9
Hotels	256 595	+3,9	1,9	1,7	45,2
Gasthöfe	318	-57,0	3,0	2,3	23,6
Pensionen	12 398	+55,7	4,8	4,7	40,8
Hotels garnis	108 318	-6,7	1,9	2,3	42,7
Erholungs-, Ferien-, Schulungsheime	9 237	-3,1	3,3	6,0	38,2
Ferienhäuser, -wohnungen, -zentren	12 125	-24,5	8,2	13,4	31,5
Hütten, Jugendherbergen u. Ä.	10 283	+24,4	2,3	2,3	29,6
Vorsorge- und Reha-Kliniken	8 853	-48,4	22,7	45,2	87,4
Campingplätze	13 204	-3,7	2,1	1,8	.
Heilklimatische Kurorte	489 049	+9,9	3,3	3,1	36,9
Hotels
Gasthöfe	10 579	-9,2	2,7	2,6	24,6
Pensionen
Hotels garnis
Erholungs-, Ferien-, Schulungsheime	4 301	+56,1	3,0	2,1	32,3
Ferienhäuser, -wohnungen, -zentren	261 386	+14,9	4,1	4,3	34,3
Hütten, Jugendherbergen u. Ä.	1 369	-48,0	2,2	1,9	21,3
Vorsorge- und Reha-Kliniken
Campingplätze
Kneippkurorte	81 686	-11,0	2,5	3,0	35,1
Hotels
Gasthöfe	585	+43,0	1,5	2,1	33,4
Pensionen	717	-8,5	2,1	3,9	17,7
Hotels garnis	6 971	+2,8	2,1	1,9	38,6
Erholungs-, Ferien-, Schulungsheime	1 841	+2,2	2,6	6,0	42,9
Ferienhäuser, -wohnungen, -zentren	27 152	+19,8	4,6	5,5	29,5
Hütten, Jugendherbergen u. Ä.	4 303	+16,2	2,2	2,0	32,3
Vorsorge- und Reha-Kliniken
Campingplätze
Kneippheilbäder	298 791	+8,3	4,0	2,9	47,4
Hotels	235 067	+14,8	2,6	2,9	51,1
Gasthöfe	16 457	-17,3	2,6	2,5	28,2
Pensionen
Hotels garnis
Erholungs-, Ferien-, Schulungsheime	638	-45,1	3,2	3,2	35,9
Ferienhäuser, -wohnungen, -zentren	21 504	-4,1	4,3	3,8	31,4
Hütten, Jugendherbergen u. Ä.	1 130	-50,9	2,4	2,3	22,9
Vorsorge- und Reha-Kliniken	1 073	-24,2	30,0	4,3	80,6
Campingplätze	6 232	-4,9	1,8	2,2	.
Heilbäder zusammen	1 300 857	+4,1	3,9	2,6	50,7
Hotels	703 616	+7,2	2,1	2,2	44,4
Gasthöfe	27 939	-14,6	2,5	2,5	27,4
Pensionen	40 310	+7,2	4,0	3,1	35,5
Hotels garnis	122 313	-6,6	1,9	2,3	38,8
Erholungs-, Ferien-, Schulungsheime	16 017	+5,0	3,1	3,9	36,2
Ferienhäuser, -wohnungen, -zentren	322 167	+11,6	4,3	4,5	33,0
Hütten, Jugendherbergen u. Ä.	17 085	+1,1	2,3	2,2	27,1
Vorsorge- und Reha-Kliniken	9 926	-46,6	23,7	22,3	85,8
Campingplätze	41 484	-20,9	2,5	2,4	.

Anmerkungen Seite 44

Noch: 3.2 Leistung der Beherbergungsstätten nach Gemeindegruppen und Betriebsarten

Januar bis Dezember 2016

Gemeindegruppe Betriebsart	Ankünfte				Übernachtungen	
	aller Gäste	Veränderung ¹⁾	ausländischer Gäste	Veränderung ¹⁾	aller Gäste	Veränderung ¹⁾
Luftkurorte	568 206	-0,8	94 594	-2,9	1 612 738	-0,8
Hotels	235 422	+0,2	61 391	-3,3	455 010	+1,6
Gasthöfe	27 551	+4,7	5 277	-12,1	51 625	-1,0
Pensionen	32 420	-1,7	2 129	-18,6	90 610	-6,2
Hotels garnis	10 478	-0,5	2 798	-10,3	19 906	+0,2
Erholungs-, Ferien-, Schulungsheime	93 220	-0,5	678	-9,7	265 314	-2,8
Ferienhäuser, -wohnungen, -zentren	36 990	+17,1	9 181	+22,2	297 068	+7,6
Hütten, Jugendherbergen u. Ä.	79 133	-7,4	3 014	-8,9	176 269	-9,4
Vorsorge- und Reha-Kliniken
Campingplätze
Erholungsorte	819 908	+1,1	116 789	+2,6	2 181 215	-0,2
Hotels	330 472	+1,6	65 106	+1,0	629 502	+1,5
Gasthöfe	24 652	+7,6	3 484	+12,6	49 528	+10,6
Pensionen	17 224	+2,9	1 387	-10,4	52 816	-1,8
Hotels garnis	33 921	+6,3	5 644	+18,4	63 697	+5,4
Erholungs-, Ferien-, Schulungsheime	148 171	+5,0	5 795	+65,5	406 898	-1,8
Ferienhäuser, -wohnungen, -zentren	41 723	-4,0	17 239	-11,1	193 412	-4,1
Hütten, Jugendherbergen u. Ä.	143 315	-0,9	5 174	+34,5	329 439	-1,3
Vorsorge- und Reha-Kliniken
Campingplätze
Sonstige Gemeinden	18 500 174	+2,1	4 240 510	+3,2	36 922 152	+2,3
Hotels	11 031 929	+1,9	2 849 259	+3,8	18 290 908	+2,0
Gasthöfe	188 086	-1,6	20 689	-16,3	398 591	-0,5
Pensionen	148 995	+0,4	22 220	+1,5	458 776	+0,5
Hotels garnis	4 522 828	+3,4	1 066 103	+1,7	8 148 408	+3,5
Erholungs-, Ferien-, Schulungsheime	1 085 861	+4,1	33 513	+27,3	3 715 957	+3,1
Ferienhäuser, -wohnungen, -zentren	282 459	+11,0	72 175	+11,2	1 150 190	+6,6
Hütten, Jugendherbergen u. Ä.	745 226	-3,5	100 296	+1,2	1 592 853	-2,7
Vorsorge- und Reha-Kliniken	73 124	+1,8	459	-27,5	2 003 597	+3,3
Campingplätze	421 666	-4,5	75 796	-1,3	1 162 872	+1,2
Nordrhein-Westfalen	22 148 062	+2,0	4 949 614	+3,4	49 596 890	+1,9
Hotels	12 785 265	+2,1	3 294 750	+3,9	21 854 360	+2,3
Gasthöfe	295 758	+0,2	40 484	-12,9	637 024	+0,1
Pensionen	300 389	-0,9	38 658	-1,1	1 007 373	-2,1
Hotels garnis	4 843 833	+3,2	1 128 231	+1,5	8 762 050	+3,1
Erholungs-, Ferien-, Schulungsheime	1 462 920	+2,7	44 052	+29,8	4 812 391	+1,5
Ferienhäuser, -wohnungen, -zentren	526 219	+9,6	170 227	+12,5	2 351 562	+5,9
Hütten, Jugendherbergen u. Ä.	1 067 634	-2,7	116 299	+2,0	2 324 927	-2,3
Vorsorge- und Reha-Kliniken	248 796	+0,5	931	-26,3	6 185 319	+0,8
Campingplätze	617 248	-5,2	115 982	-3,4	1 661 884	-0,7

Anmerkungen Seite 44

Noch: 3.2 Leistung der Beherbergungsstätten nach Gemeindegruppen und Betriebsarten

Januar bis Dezember 2016

Gemeindegruppe Betriebsart	Übernachtungen		Mittlere Aufenthaltsdauer ²⁾		Mittlere Auslastung der angebotenen Betten ³⁾
	ausländischer Gäste	Veränderung ¹⁾	aller Gäste	ausländischer Gäste	
Luftkurorte	351 285	-1,7	2,8	3,7	37,1
Hotels	137 474	-2,5	1,9	2,2	34,1
Gasthöfe	11 431	-10,1	1,9	2,2	23,7
Pensionen	6 995	-40,6	2,8	3,3	34,1
Hotels garnis	5 466	-8,6	1,9	2,0	25,0
Erholungs-, Ferien-, Schulungsheime	2 179	-13,5	2,8	3,2	40,0
Ferienhäuser, -wohnungen, -zentren	159 814	+3,9	8,0	17,4	37,4
Hütten, Jugendherbergen u. Ä.	5 473	-6,2	2,2	1,8	37,4
Vorsorge- und Reha-Kliniken
Campingplätze
Erholungsorte	337 775	-0,4	2,7	2,9	36,5
Hotels	145 430	-1,6	1,9	2,2	34,8
Gasthöfe	8 343	+20,0	2,0	2,4	22,4
Pensionen	3 355	-13,9	3,1	2,4	24,6
Hotels garnis	12 364	+12,6	1,9	2,2	35,9
Erholungs-, Ferien-, Schulungsheime	13 082	+18,4	2,7	2,3	37,8
Ferienhäuser, -wohnungen, -zentren	102 401	-9,0	4,6	5,9	28,5
Hütten, Jugendherbergen u. Ä.	15 240	+37,8	2,3	2,9	33,5
Vorsorge- und Reha-Kliniken
Campingplätze
Sonstige Gemeinden	8 427 226	+2,9	2,0	2,0	42,6
Hotels	5 147 483	+3,3	1,7	1,8	41,2
Gasthöfe	67 858	-2,1	2,1	3,3	24,3
Pensionen	100 956	+6,7	3,1	4,5	34,6
Hotels garnis	2 205 185	+2,1	1,8	2,1	44,7
Erholungs-, Ferien-, Schulungsheime	117 285	-4,8	3,4	3,5	39,3
Ferienhäuser, -wohnungen, -zentren	341 624	+7,2	4,1	4,7	45,9
Hütten, Jugendherbergen u. Ä.	217 372	-0,7	2,1	2,2	37,8
Vorsorge- und Reha-Kliniken	20 007	-13,0	27,4	43,6	89,2
Campingplätze	209 456	+4,1	2,8	2,8	.
Nordrhein-Westfalen	10 417 143	+2,7	2,2	2,1	43,3
Hotels	6 134 003	+3,4	1,7	1,9	41,1
Gasthöfe	115 571	-5,0	2,2	2,9	24,7
Pensionen	151 616	+2,5	3,4	3,9	34,2
Hotels garnis	2 345 328	+1,6	1,8	2,1	44,2
Erholungs-, Ferien-, Schulungsheime	148 563	-2,2	3,3	3,4	38,9
Ferienhäuser, -wohnungen, -zentren	926 006	+6,0	4,5	5,4	38,4
Hütten, Jugendherbergen u. Ä.	255 170	+1,0	2,2	2,2	35,7
Vorsorge- und Reha-Kliniken	30 775	-27,1	24,9	33,1	86,4
Campingplätze	310 111	-0,4	2,7	2,7	.

Anmerkungen Seite 44

3.3 Leistung der Beherbergungsstätten nach Reisegebieten und Betriebsarten

Januar bis Dezember 2016

Reisegebiet Betriebsart	Ankünfte				Übernachtungen	
	aller Gäste	Veränderung ¹⁾	ausländischer Gäste	Veränderung ¹⁾	aller Gäste	Veränderung ¹⁾
Eifel und Region Aachen	1 237 571	+2,0	316 627	+3,2	2 940 804	-
Hotels	560 629	+4,5	189 962	+5,6	964 297	+3,7
Gasthöfe
Pensionen
Hotels garnis	276 426	+0,8	57 783	-2,8	504 485	-2,2
Erholungs-, Ferien-, Schulungsheime	103 532	+6,8	2 303	+30,1	289 073	-1,3
Ferienhäuser, -wohnungen, -zentren
Hütten, Jugendherbergen u. Ä.	125 002	-5,3	9 920	+12,2	298 462	-4,9
Vorsorge- und Reha-Kliniken
Campingplätze	85 042	-2,8	22 960	+1,2	195 953	+1,4
Niederrhein	2 111 450	+3,8	458 914	+8,5	4 364 023	+4,4
Hotels	1 251 140	+4,7	339 375	+7,5	2 050 416	+6,2
Gasthöfe
Pensionen	28 174	-2,6	1 459	-12,3	70 902	-1,4
Hotels garnis	307 966	+11,7	57 136	+16,5	597 016	+12,9
Erholungs-, Ferien-, Schulungsheime
Ferienhäuser, -wohnungen, -zentren	24 418	+21,2	3 057	+25,9	102 294	+17,1
Hütten, Jugendherbergen u. Ä.	141 471	+3,5	8 168	+8,5	310 943	+2,0
Vorsorge- und Reha-Kliniken	13 335	-11,0	133	-45,5	389 906	-4,7
Campingplätze
Münsterland	1 670 604	+2,4	174 129	+0,4	3 861 335	+2,8
Hotels	993 347	+2,7	114 636	+0,9	1 665 600	+3,3
Gasthöfe	31 039	+7,7	2 539	+22,6	60 657	+5,5
Pensionen	37 651	-3,2	4 779	+15,8	118 897	-2,3
Hotels garnis	202 437	+2,9	24 691	-3,1	357 832	+4,6
Erholungs-, Ferien-, Schulungsheime
Ferienhäuser, -wohnungen, -zentren	27 019	-1,5	2 309	+22,0	117 607	-1,1
Hütten, Jugendherbergen u. Ä.	76 985	+1,6	4 451	+1,2	166 714	+3,2
Vorsorge- und Reha-Kliniken	7 097	-2,8	1	x	161 643	-2,7
Campingplätze	85 739	-3,4	18 644	-5,3	275 489	-4,2
Teutoburger Wald	2 003 427	+2,7	226 088	+6,1	6 695 073	+1,3
Hotels	1 151 108	+4,3	158 799	+8,9	2 124 157	+3,5
Gasthöfe	47 960	-3,8	2 509	-63,5	106 464	-1,2
Pensionen	84 612	-0,7	3 816	+13,1	318 205	-5,5
Hotels garnis	274 365	+4,5	40 846	+11,2	498 374	+4,5
Erholungs-, Ferien-, Schulungsheime	145 648	-3,4	2 443	-8,2	426 447	-1,4
Ferienhäuser, -wohnungen, -zentren	20 913	-2,0	2 143	-16,4	118 586	+1,5
Hütten, Jugendherbergen u. Ä.	83 970	-4,8	2 932	-19,7	207 886	-2,3
Vorsorge- und Reha-Kliniken	111 526	-0,6	91	-65,8	2 646 040	+0,3
Campingplätze	83 325	+7,2	12 509	+11,2	248 914	+5,8
Sauerland	2 075 238	+3,8	425 004	+7,9	6 499 617	+3,1
Hotels	934 565	+3,7	227 208	+7,1	2 003 351	+4,4
Gasthöfe	100 083	-0,5	18 029	-12,2	224 290	-1,1
Pensionen
Hotels garnis
Erholungs-, Ferien-, Schulungsheime	225 318	+1,5	3 835	+3,8	660 111	+2,4
Ferienhäuser, -wohnungen, -zentren	383 037	+12,0	131 669	+17,3	1 526 032	+8,5
Hütten, Jugendherbergen u. Ä.	110 611	-2,7	1 981	-15,2	255 666	-6,1
Vorsorge- und Reha-Kliniken
Campingplätze
Siegerland-Wittgenstein	242 009	+2,3	50 446	+7,4	797 414	-0,4
Hotels	157 394	+1,2	45 283	+6,2	295 344	+1,3
Gasthöfe	10 657	+12,4	1 141	+74,5	24 201	+9,9
Pensionen	5 395	-10,1	368	-19,1	17 667	-10,9
Hotels garnis	20 519	+2,8	2 463	+6,7	32 957	-0,6
Erholungs-, Ferien-, Schulungsheime	30 861	+12,5	474	+97,5	85 559	+6,6
Ferienhäuser, -wohnungen, -zentren	2 138	+14,2	360	+30,0	7 338	+7,9
Hütten, Jugendherbergen u. Ä.
Vorsorge- und Reha-Kliniken	11 619	-1,3	34	-54,1	323 035	-2,9
Campingplätze

Anmerkungen Seite 44

Noch: 3.3 Leistung der Beherbergungsstätten nach Reisegebieten und Betriebsarten

Januar bis Dezember 2016

Reisegebiet Betriebsart	Übernachtungen		Mittlere Aufenthaltsdauer ²⁾		Mittlere Auslastung der angebotenen Betten ³⁾
	ausländischer Gäste	Veränderung ¹⁾	aller Gäste	ausländischer Gäste	
Eifel und Region Aachen	815 582	-0,2	2,4	2,6	39,7
Hotels	332 091	+3,5	1,7	1,7	40,2
Gasthöfe
Pensionen
Hotels garnis	124 684	-5,9	1,8	2,2	41,1
Erholungs-, Ferien-, Schulungsheime	8 175	-9,6	2,8	3,5	34,1
Ferienhäuser, -wohnungen, -zentren
Hütten, Jugendherbergen u. Ä.	20 696	+12,1	2,4	2,1	33,6
Vorsorge- und Reha-Kliniken
Campingplätze	50 871	+2,7	2,3	2,2	.
Niederrhein	881 460	+9,0	2,1	1,9	38,7
Hotels	597 243	+8,9	1,6	1,8	36,2
Gasthöfe
Pensionen	2 933	+1,6	2,5	2,0	32,5
Hotels garnis	129 229	+14,7	1,9	2,3	38,2
Erholungs-, Ferien-, Schulungsheime
Ferienhäuser, -wohnungen, -zentren	15 304	+10,7	4,2	5,0	33,1
Hütten, Jugendherbergen u. Ä.	18 971	+3,2	2,2	2,3	40,0
Vorsorge- und Reha-Kliniken	9 397	-19,2	29,2	70,7	93,7
Campingplätze
Münsterland	396 646	+4,3	2,3	2,3	38,5
Hotels	219 455	+4,4	1,7	1,9	36,2
Gasthöfe	5 885	+14,2	2,0	2,3	22,7
Pensionen	19 840	+31,2	3,2	4,2	29,3
Hotels garnis	55 202	+5,4	1,8	2,2	43,1
Erholungs-, Ferien-, Schulungsheime
Ferienhäuser, -wohnungen, -zentren	21 083	-0,4	4,4	9,1	32,7
Hütten, Jugendherbergen u. Ä.	8 611	+6,4	2,2	1,9	38,6
Vorsorge- und Reha-Kliniken	20	x	22,8	20,0	86,6
Campingplätze	57 756	-5,3	3,2	3,1	.
Teutoburger Wald	577 007	+2,3	3,3	2,6	46,3
Hotels	339 898	+5,9	1,8	2,1	37,6
Gasthöfe	22 141	-11,8	2,2	8,8	22,6
Pensionen	22 460	+8,1	3,8	5,9	33,4
Hotels garnis	91 457	+6,4	1,8	2,2	37,4
Erholungs-, Ferien-, Schulungsheime	9 962	-16,3	2,9	4,1	34,6
Ferienhäuser, -wohnungen, -zentren	21 335	-7,0	5,7	10,0	25,3
Hütten, Jugendherbergen u. Ä.	17 498	-6,8	2,5	6,0	29,2
Vorsorge- und Reha-Kliniken	6 843	-52,5	23,7	75,2	84,9
Campingplätze	45 413	+5,2	3,0	3,6	.
Sauerland	1 317 263	+7,2	3,1	3,1	41,5
Hotels	560 231	+7,1	2,1	2,5	40,7
Gasthöfe	44 972	-10,7	2,2	2,5	25,7
Pensionen
Hotels garnis
Erholungs-, Ferien-, Schulungsheime	11 839	-3,7	2,9	3,1	35,9
Ferienhäuser, -wohnungen, -zentren	577 648	+12,2	4,0	4,4	41,9
Hütten, Jugendherbergen u. Ä.	4 801	-29,1	2,3	2,4	24,5
Vorsorge- und Reha-Kliniken
Campingplätze
Siegerland-Wittgenstein	121 978	+4,9	3,3	2,4	46,5
Hotels	106 021	+4,1	1,9	2,3	41,3
Gasthöfe	2 974	+55,6	2,3	2,6	26,8
Pensionen	1 971	-15,8	3,3	5,4	24,8
Hotels garnis	5 035	+2,9	1,6	2,0	33,7
Erholungs-, Ferien-, Schulungsheime	2 433	+58,1	2,8	5,1	29,8
Ferienhäuser, -wohnungen, -zentren	2 069	+60,5	3,4	5,7	27,9
Hütten, Jugendherbergen u. Ä.
Vorsorge- und Reha-Kliniken	550	-49,4	27,8	16,2	84,2
Campingplätze

Anmerkungen Seite 44

Noch: 3.3 Leistung der Beherbergungsstätten nach Reisegebieten und Betriebsarten

Januar bis Dezember 2016

Reisegebiet Betriebsart	Ankünfte				Übernachtungen	
	aller Gäste	Veränderung ¹⁾	ausländischer Gäste	Veränderung ¹⁾	aller Gäste	Veränderung ¹⁾
Bergisches Land	620 721	-0,6	85 730	+0,5	1 603 651	-1,3
Hotels	339 002	+3,9	69 376	+3,6	590 812	+2,9
Gasthöfe	3 701	-29,5	381	-34,8	8 348	-28,0
Pensionen	5 870	+17,9	443	-15,3	15 180	+11,7
Hotels garnis	48 047	-25,2	8 165	-25,7	108 739	-19,8
Erholungs-, Ferien-, Schulungsheime	141 584	+3,0	5 810	+12,3	305 803	+0,2
Ferienhäuser, -wohnungen, -zentren
Hütten, Jugendherbergen u. Ä.
Vorsorge- und Reha-Kliniken	17 015	+2,5	42	-6,7	417 313	-0,3
Campingplätze	10 901	-20,8	523	+73,2	26 320	-24,4
Bonn und Rhein-Sieg-Kreis	1 424 914	+2,1	237 313	-0,5	2 863 984	+1,2
Hotels	878 903	+3,2	166 741	-0,9	1 524 982	+2,6
Gasthöfe	13 480	-10,5	961	-16,3	28 722	-9,4
Pensionen
Hotels garnis	314 839	+2,8	57 819	+0,5	607 781	-0,1
Erholungs-, Ferien-, Schulungsheime	145 943	-3,4	4 461	+3,0	438 549	-1,2
Ferienhäuser, -wohnungen, -zentren	4 417	+11,4	751	+0,9	10 756	-9,5
Hütten, Jugendherbergen u. Ä.	49 172	+1,2	4 631	+7,0	104 264	+2,8
Vorsorge- und Reha-Kliniken	2 766	+2,0	27	-40,0	94 356	+3,8
Campingplätze	9 712	-6,2	1 296	-3,7	19 665	-1,7
Köln und Rhein-Erft-Kreis	3 826 179	-1,6	1 151 075	-3,0	7 107 621	-1,5
Hotels	2 219 417	-2,3	726 322	-2,0	3 677 481	-3,1
Gasthöfe	11 659	-2,3	1 123	-17,2	24 486	-3,2
Pensionen	20 860	-6,5	10 458	-4,2	65 706	-3,6
Hotels garnis	1 267 374	-0,9	337 818	-5,8	2 243 369	-1,1
Erholungs-, Ferien-, Schulungsheime	69 897	+57,9	10 414	+142,4	483 963	+14,6
Ferienhäuser, -wohnungen, -zentren	3 469	-17,2	1 379	-38,5	26 294	-2,0
Hütten, Jugendherbergen u. Ä.	180 279	-5,2	55 445	+0,1	353 309	-6,2
Vorsorge- und Reha-Kliniken
Campingplätze
Düsseldorf und Kreis Mettmann	3 270 307	+2,6	1 164 008	+5,2	5 543 133	+3,3
Hotels	2 084 203	+1,8	804 705	+5,6	3 338 659	+3,0
Gasthöfe
Pensionen	1 605	-17,1	855	-14,2	3 441	-41,3
Hotels garnis	1 096 535	+5,7	346 113	+4,1	1 995 530	+6,9
Erholungs-, Ferien-, Schulungsheime
Ferienhäuser, -wohnungen, -zentren
Hütten, Jugendherbergen u. Ä.	59 137	-2,7	9 486	+2,2	116 249	-3,8
Vorsorge- und Reha-Kliniken
Campingplätze
Ruhrgebiet	3 304 523	+2,9	586 102	+5,9	6 463 098	+3,2
Hotels	2 014 464	+2,5	394 813	+3,7	3 253 921	+2,1
Gasthöfe	18 148	+10,0	1 111	+6,7	37 732	+9,2
Pensionen	18 561	+1,7	944	-11,9	52 508	+6,4
Hotels garnis	814 794	+6,9	163 679	+11,9	1 396 750	+7,0
Erholungs-, Ferien-, Schulungsheime	193 718	-4,6	2 066	-9,5	627 488	-6,9
Ferienhäuser, -wohnungen, -zentren	4 455	+23,4	237	-11,2	35 164	+13,8
Hütten, Jugendherbergen u. Ä.	172 821	-4,7	17 829	+4,8	356 284	+0,6
Vorsorge- und Reha-Kliniken	20 617	+7,8	66	-19,5	598 677	+11,2
Campingplätze	46 945	+14,8	5 357	+13,7	104 574	+14,7
Bergisches Städtedreieck	361 119	+5,8	74 178	+22,3	857 137	+7,9
Hotels	201 093	+1,5	57 530	+35,6	365 340	+5,6
Gasthöfe
Pensionen
Hotels garnis	103 096	+2,0	15 294	-9,3	207 308	+0,4
Erholungs-, Ferien-, Schulungsheime	34 187	+64,1	667	+43,1	142 980	+54,3
Ferienhäuser, -wohnungen, -zentren
Hütten, Jugendherbergen u. Ä.
Vorsorge- und Reha-Kliniken
Campingplätze
Nordrhein-Westfalen	22 148 062	+2,0	4 949 614	+3,4	49 596 890	+1,9
Hotels	12 785 265	+2,1	3 294 750	+3,9	21 854 360	+2,3
Gasthöfe	295 758	+0,2	40 484	-12,9	637 024	+0,1
Pensionen	300 389	-0,9	38 658	-1,1	1 007 373	-2,1
Hotels garnis	4 843 833	+3,2	1 128 231	+1,5	8 762 050	+3,1
Erholungs-, Ferien-, Schulungsheime	1 462 920	+2,7	44 052	+29,8	4 812 391	+1,5
Ferienhäuser, -wohnungen, -zentren	526 219	+9,6	170 227	+12,5	2 351 562	+5,9
Hütten, Jugendherbergen u. Ä.	1 067 634	-2,7	116 299	+2,0	2 324 927	-2,3
Vorsorge- und Reha-Kliniken	248 796	+0,5	931	-26,3	6 185 319	+0,8
Campingplätze	617 248	-5,2	115 982	-3,4	1 661 884	-0,7

Anmerkungen Seite 44

Noch: 3.3 Leistung der Beherbergungsstätten nach Reisegebieten und Betriebsarten

Januar bis Dezember 2016

Reisegebiet Betriebsart	Übernachtungen		Mittlere Aufenthaltsdauer ²⁾		Mittlere Auslastung der angebotenen Betten ³⁾
	ausländischer Gäste	Veränderung ¹⁾	aller Gäste	ausländischer Gäste	
Bergisches Land	187 065	-1,4	2,6	2,2	41,1
Hotels	135 983	+2,3	1,7	2,0	35,4
Gasthöfe	772	-49,1	2,3	2,0	21,6
Pensionen	2 307	-44,8	2,6	5,2	33,4
Hotels garnis	24 926	-19,6	2,3	3,1	36,5
Erholungs-, Ferien-, Schulungsheime	14 895	+4,1	2,2	2,6	32,7
Ferienhäuser, -wohnungen, -zentren
Hütten, Jugendherbergen u. Ä.
Vorsorge- und Reha-Kliniken	2 801	+20,5	24,5	66,7	90,8
Campingplätze	1 496	+95,3	2,4	2,9	.
Bonn und Rhein-Sieg-Kreis	522 878	-2,3	2,0	2,2	42,4
Hotels	335 466	-1,9	1,7	2,0	42,1
Gasthöfe	2 074	-27,2	2,1	2,2	21,3
Pensionen
Hotels garnis	134 782	-4,7	1,9	2,3	43,8
Erholungs-, Ferien-, Schulungsheime	19 953	+1,1	3,0	4,5	40,1
Ferienhäuser, -wohnungen, -zentren	2 262	-24,9	2,4	3,0	17,2
Hütten, Jugendherbergen u. Ä.	11 956	+10,7	2,1	2,6	43,7
Vorsorge- und Reha-Kliniken	1 204	-31,2	34,1	44,6	91,1
Campingplätze	2 799	-3,0	2,0	2,2	.
Köln und Rhein-Erft-Kreis	2 217 472	-3,5	1,9	1,9	49,2
Hotels	1 292 443	-2,6	1,7	1,8	46,4
Gasthöfe	2 663	-19,4	2,1	2,4	23,5
Pensionen	42 448	-1,2	3,1	4,1	54,2
Hotels garnis	688 080	-5,0	1,8	2,0	49,5
Erholungs-, Ferien-, Schulungsheime	41 043	-2,8	6,9	3,9	67,9
Ferienhäuser, -wohnungen, -zentren	16 972	-10,8	7,6	12,3	47,7
Hütten, Jugendherbergen u. Ä.	111 269	+0,2	2,0	2,0	55,7
Vorsorge- und Reha-Kliniken
Campingplätze
Düsseldorf und Kreis Mettmann	2 145 702	+5,1	1,7	1,8	46,1
Hotels	1 400 854	+5,3	1,6	1,7	45,5
Gasthöfe
Pensionen	1 754	-22,6	2,1	2,1	20,2
Hotels garnis	712 337	+5,1	1,8	2,1	48,1
Erholungs-, Ferien-, Schulungsheime
Ferienhäuser, -wohnungen, -zentren
Hütten, Jugendherbergen u. Ä.	20 451	-5,6	2,0	2,2	42,8
Vorsorge- und Reha-Kliniken	-	-	-	-	-
Campingplätze
Ruhrgebiet	1 095 621	+5,7	2,0	1,9	43,0
Hotels	717 319	+3,5	1,6	1,8	41,6
Gasthöfe	2 909	+18,7	2,1	2,6	23,6
Pensionen	3 762	-29,7	2,8	4,0	41,0
Hotels garnis	306 355	+14,2	1,7	1,9	42,1
Erholungs-, Ferien-, Schulungsheime	9 787	-33,7	3,2	4,7	39,0
Ferienhäuser, -wohnungen, -zentren	3 140	-9,2	7,9	13,2	36,6
Hütten, Jugendherbergen u. Ä.	36 018	+4,1	2,1	2,0	34,4
Vorsorge- und Reha-Kliniken	2 453	-41,3	29,0	37,2	94,9
Campingplätze	13 878	+34,2	2,2	2,6	.
Bergisches Städtedreieck	138 469	+10,8	2,4	1,9	44,0
Hotels	96 999	+24,0	1,8	1,7	44,2
Gasthöfe
Pensionen
Hotels garnis	36 724	-13,2	2,0	2,4	41,9
Erholungs-, Ferien-, Schulungsheime	2 360	+32,4	4,2	3,5	37,5
Ferienhäuser, -wohnungen, -zentren
Hütten, Jugendherbergen u. Ä.
Vorsorge- und Reha-Kliniken
Campingplätze
Nordrhein-Westfalen	10 417 143	+2,7	2,2	2,1	43,3
Hotels	6 134 003	+3,4	1,7	1,9	41,1
Gasthöfe	115 571	-5,0	2,2	2,9	24,7
Pensionen	151 616	+2,5	3,4	3,9	34,2
Hotels garnis	2 345 328	+1,6	1,8	2,1	44,2
Erholungs-, Ferien-, Schulungsheime	148 563	-2,2	3,3	3,4	38,9
Ferienhäuser, -wohnungen, -zentren	926 006	+6,0	4,5	5,4	38,4
Hütten, Jugendherbergen u. Ä.	255 170	+1,0	2,2	2,2	35,7
Vorsorge- und Reha-Kliniken	30 775	-27,1	24,9	33,1	86,4
Campingplätze	310 111	-0,4	2,7	2,7	.

Anmerkungen Seite 44

3.4 Leistung der Beherbergungsstätten nach Reisegebieten und Herkunftsländern

Januar bis Dezember 2016

Reisegebiet Herkunftsland (ständiger Wohnsitz)	Ankünfte		Übernachtungen			Mittlere Aufenthalts- dauer ³⁾
	aller Gäste	Verän- derung ¹⁾	aller Gäste	Verän- derung ¹⁾	Anteil ²⁾	
Eifel und Region Aachen	1 237 571	+2,0	2 940 804	-	100	2,4
Bundesrepublik Deutschland	920 944	+1,6	2 125 222	+0,1	72,3	2,3
Ausland	316 627	+3,2	815 582	-0,2	27,7	2,6
Europa	258 035	+0,8	684 624	-1,8	83,9	2,7
EU-Länder	240 998	+1,4	646 833	-1,1	79,3	2,7
Belgien	64 025	-0,5	154 263	+2,7	18,9	2,4
Bulgarien	511	+9,2	1 359	-2,2	0,2	2,7
Dänemark	3 505	+5,3	5 446	+3,1	0,7	1,6
Estland	208	+27,6	333	-12,4	-	1,6
Finnland	1 565	-3,6	3 115	-13,6	0,4	2,0
Frankreich	19 683	+11,2	31 083	+6,1	3,8	1,6
Griechenland	667	-34,2	2 030	-42,6	0,2	3,0
Republik Irland	1 952	+34,5	3 215	+24,1	0,4	1,6
Italien	7 735	+4,0	13 972	-4,2	1,7	1,8
Kroatien	372	-0,3	1 099	-74,7	0,1	3,0
Lettland	165	-2,9	211	-26,7	-	1,3
Litauen	266	-37,3	465	-49,6	0,1	1,7
Luxemburg	3 413	+7,3	6 444	+10,3	0,8	1,9
Malta	73	+4,3	220	+2,8	-	3,0
Niederlande	88 287	+3,2	322 878	-0,9	39,6	3,7
Österreich	6 158	+2,4	11 583	+2,9	1,4	1,9
Polen	5 394	+1,4	15 798	-2,6	1,9	2,9
Portugal	637	-32,7	1 897	-35,5	0,2	3,0
Rumänien	1 555	+13,2	3 783	-2,7	0,5	2,4
Schweden	2 933	-11,8	4 524	-13,9	0,6	1,5
Slowakische Republik	471	+6,8	1 165	-11,6	0,1	2,5
Slowenien	394	-12,1	1 256	-13,4	0,2	3,2
Spanien	4 839	-7,2	9 521	-18,5	1,2	2,0
Tschechische Republik	1 744	-8,5	3 082	-20,7	0,4	1,8
Ungarn	1 335	+16,3	4 980	+27,7	0,6	3,7
Vereinigtes Königreich	22 846	-5,4	41 917	-3,5	5,1	1,8
Zypern	265	+110,3	1 194	+70,6	0,1	4,5
Island	115	-60,5	221	-46,9	-	1,9
Norwegen	1 019	+1,4	1 859	+20,9	0,2	1,8
Russland	2 976	-18,4	7 328	-20,8	0,9	2,5
Schweiz	8 467	-1,5	15 219	+1,7	1,9	1,8
Türkei	2 504	+10,9	6 353	+19,5	0,8	2,5
Ukraine	574	+39,0	1 073	+15,9	0,1	1,9
sonstige europäische Länder	1 382	-33,8	5 738	-45,9	0,7	4,2
Afrika	1 503	+15,3	4 970	-3,9	0,6	3,3
Republik Südafrika	499	+23,5	1 525	+3,7	0,2	3,1
sonstige afrikanische Länder	1 004	+11,6	3 445	-6,9	0,4	3,4
Asien	20 358	-2,4	57 506	+4,0	7,1	2,8
Arabische Golfstaaten	5 871	-9,6	20 385	+2,2	2,5	3,5
Volksrepublik China und Hongkong	4 873	-5,5	11 639	+10,8	1,4	2,4
Indien	1 334	+26,3	5 658	+42,7	0,7	4,2
Israel	845	+1,0	3 487	+8,2	0,4	4,1
Japan	3 262	-5,5	4 749	-23,4	0,6	1,5
Südkorea	1 179	-8,5	2 305	-20,2	0,3	2,0
Taiwan	726	+23,3	1 915	+32,2	0,2	2,6
sonstige asiatische Länder	2 268	+13,9	7 368	+3,4	0,9	3,2
Amerika	15 332	+1,7	32 313	-1,1	4,0	2,1
Kanada	1 252	-10,4	2 879	+2,9	0,4	2,3
USA	11 791	+2,8	23 501	+2,8	2,9	2,0
sonstige nordamerikanische Länder	161	+36,4	380	+9,5	-	2,4
Mittelamerika und Karibik	394	+64,9	859	+28,6	0,1	2,2
Brasilien	868	-20,9	2 478	-33,8	0,3	2,9
sonstige südamerikanische Länder	866	+13,6	2 216	-1,5	0,3	2,6
Australien	888	-11,2	2 283	+0,4	0,3	2,6
Neuseeland und Ozeanien	299	+20,1	628	+8,8	0,1	2,1
Ohne Angabe	20 212	+64,8	33 258	+36,8	4,1	1,6

1) Veränderung gegenüber dem Vorjahreszeitraum in % – 2) Bei Übernachtungen von Gästen aus der Bundesrepublik Deutschland und dem Ausland: Anteil an allen Übernachtungen im Bundesgebiet; sonst: Anteil an allen Übernachtungen am Ausland zusammen. – 3) mittlere Aufenthaltsdauer in Tagen = Übernachtungen / Ankünfte

Noch: 3.4 Leistung der Beherbergungsstätten nach Reisegebieten und Herkunftsländern

Januar bis Dezember 2016

Reisegebiet Herkunftsland (ständiger Wohnsitz)	Ankünfte		Übernachtungen			Mittlere Aufenthalts- dauer ³⁾
	aller Gäste	Verän- derung ¹⁾	aller Gäste	Verän- derung ¹⁾	Anteil ²⁾	
Niederrhein	2 111 450	+3,8	4 364 023	+4,4	100	2,1
Bundesrepublik Deutschland	1 652 536	+2,6	3 482 563	+3,2	79,8	2,1
Ausland	458 914	+8,5	881 460	+9,0	20,2	1,9
Europa	371 559	+6,4	688 242	+7,3	78,1	1,9
EU-Länder	333 778	+5,1	617 824	+6,3	70,1	1,9
Belgien	36 643	-0,8	66 181	-3,2	7,5	1,8
Bulgarien	1 367	+2,5	3 463	+17,0	0,4	2,5
Dänemark	7 565	+16,0	13 506	+21,6	1,5	1,8
Estland	1 357	+17,4	2 502	+40,5	0,3	1,8
Finnland	2 673	+4,8	4 558	+6,2	0,5	1,7
Frankreich	22 169	+12,0	37 431	+6,1	4,2	1,7
Griechenland	1 834	+28,6	4 411	+45,7	0,5	2,4
Republik Irland	1 616	+7,7	2 768	-6,0	0,3	1,7
Italien	19 806	+23,9	39 896	+35,9	4,5	2,0
Kroatien	816	+45,5	2 163	+11,5	0,2	2,7
Lettland	500	-43,2	860	-42,2	0,1	1,7
Litauen	823	-0,1	1 707	-16,8	0,2	2,1
Luxemburg	2 636	-1,1	3 938	-6,1	0,4	1,5
Malta	184	+25,2	343	+3,6	-	1,9
Niederlande	136 495	-1,6	230 737	-1,4	26,2	1,7
Österreich	14 303	+10,9	27 908	+1,4	3,2	2,0
Polen	15 658	+19,9	40 118	+22,7	4,6	2,6
Portugal	2 199	+32,2	5 191	+45,9	0,6	2,4
Rumänien	3 621	+11,3	11 866	+13,7	1,3	3,3
Schweden	5 166	+8,3	9 186	+15,8	1,0	1,8
Slowakische Republik	2 107	+18,0	5 269	+38,3	0,6	2,5
Slowenien	986	+19,1	2 241	+26,5	0,3	2,3
Spanien	12 184	-1,3	21 930	-6,1	2,5	1,8
Tschechische Republik	5 153	+39,1	13 096	+50,8	1,5	2,5
Ungarn	3 020	+21,4	7 477	+15,9	0,8	2,5
Vereinigtes Königreich	32 731	+11,1	58 731	+14,2	6,7	1,8
Zypern	166	+2,5	347	+24,8	-	2,1
Island	257	-55,1	376	-64,8	-	1,5
Norwegen	2 781	+22,1	4 824	+16,6	0,5	1,7
Russland	4 232	-1,9	9 568	-6,5	1,1	2,3
Schweiz	16 844	+18,2	30 085	+23,2	3,4	1,8
Türkei	6 570	+27,9	13 040	+29,9	1,5	2,0
Ukraine	1 190	+30,1	2 354	+22,3	0,3	2,0
sonstige europäische Länder	5 907	+37,6	10 171	+22,9	1,2	1,7
Afrika	2 082	+8,0	4 498	+6,5	0,5	2,2
Republik Südafrika	494	+0,4	1 047	+0,5	0,1	2,1
sonstige afrikanische Länder	1 588	+10,7	3 451	+8,5	0,4	2,2
Asien	27 839	+21,8	74 628	+18,5	8,5	2,7
Arabische Golfstaaten	3 254	+14,9	14 646	-8,8	1,7	4,5
Volksrepublik China und Hongkong	12 013	+13,8	25 886	+16,3	2,9	2,2
Indien	2 283	+47,5	8 219	+38,0	0,9	3,6
Israel	1 592	+30,2	4 985	+85,7	0,6	3,1
Japan	2 753	+31,8	7 103	+42,1	0,8	2,6
Südkorea	911	-10,5	1 933	-13,2	0,2	2,1
Taiwan	640	+36,2	1 760	+58,0	0,2	2,8
sonstige asiatische Länder	4 393	+40,6	10 096	+32,0	1,1	2,3
Amerika	21 419	+20,5	43 038	+17,9	4,9	2,0
Kanada	1 683	+3,1	3 784	+7,2	0,4	2,2
USA	16 340	+15,1	31 668	+13,8	3,6	1,9
sonstige nordamerikanische Länder	66	-46,8	235	-16,1	-	3,6
Mittelamerika und Karibik	936	+105,7	1 724	+81,7	0,2	1,8
Brasilien	1 209	+66,8	2 993	+35,9	0,3	2,5
sonstige südamerikanische Länder	1 185	+84,3	2 634	+51,5	0,3	2,2
Australien	1 050	+14,3	2 105	-5,0	0,2	2,0
Neuseeland und Ozeanien	284	+53,5	549	+52,1	0,1	1,9
Ohne Angabe	34 681	+15,1	68 400	+12,2	7,8	2,0

Anmerkungen Seite 66

Noch: 3.4 Leistung der Beherbergungsstätten nach Reisegebieten und Herkunftsländern

Januar bis Dezember 2016

Reisegebiet Herkunftsland (ständiger Wohnsitz)	Ankünfte		Übernachtungen			Mittlere Aufenthalts- dauer ³⁾
	aller Gäste	Verän- derung ¹⁾	aller Gäste	Verän- derung ¹⁾	Anteil ²⁾	
Münsterland	1 670 604	+2,4	3 861 335	+2,8	100	2,3
Bundesrepublik Deutschland	1 496 475	+2,7	3 464 689	+2,6	89,7	2,3
Ausland	174 129	+0,4	396 646	+4,3	10,3	2,3
Europa	148 342	+0,4	338 064	+5,1	85,2	2,3
EU-Länder	129 836	-0,1	297 499	+4,6	75,0	2,3
Belgien	8 081	-0,7	16 072	+2,7	4,1	2,0
Bulgarien	608	+22,8	5 505	+89,0	1,4	9,1
Dänemark	8 468	-3,2	12 041	-4,7	3,0	1,4
Estland	164	-1,8	277	-15,5	0,1	1,7
Finnland	1 123	-7,2	1 722	-10,2	0,4	1,5
Frankreich	7 668	-3,2	12 731	-2,3	3,2	1,7
Griechenland	492	+14,2	1 170	+2,5	0,3	2,4
Republik Irland	495	-5,9	1 016	-20,6	0,3	2,1
Italien	5 012	+0,5	11 801	+23,0	3,0	2,4
Kroatien	380	-40,9	5 338	+225,7	1,3	14,0
Lettland	227	-22,5	418	-44,1	0,1	1,8
Litauen	364	-0,5	929	+45,8	0,2	2,6
Luxemburg	1 584	-4,2	2 561	-6,7	0,6	1,6
Malta	38	+15,2	76	+8,6	-	2,0
Niederlande	57 429	-1,2	119 736	-4,9	30,2	2,1
Österreich	6 128	+10,8	12 608	+21,3	3,2	2,1
Polen	7 409	+8,1	36 086	+13,0	9,1	4,9
Portugal	703	+16,2	1 663	+13,2	0,4	2,4
Rumänien	1 004	+5,1	8 659	+69,7	2,2	8,6
Schweden	5 570	-3,3	8 178	+8,6	2,1	1,5
Slowakische Republik	588	+2,4	4 175	+22,1	1,1	7,1
Slowenien	379	-10,8	1 761	-27,7	0,4	4,6
Spanien	3 422	+13,9	7 203	+21,8	1,8	2,1
Tschechische Republik	1 785	+2,3	4 407	+4,0	1,1	2,5
Ungarn	1 062	+5,9	3 832	-6,2	1,0	3,6
Vereinigtes Königreich	9 629	-0,6	17 481	-1,1	4,4	1,8
Zypern	24	-11,1	53	-40,4	-	2,2
Island	101	+16,1	183	+8,3	-	1,8
Norwegen	2 324	-14,7	3 665	-8,2	0,9	1,6
Russland	2 182	-15,0	6 018	-12,0	1,5	2,8
Schweiz	7 380	+1,1	14 196	+2,9	3,6	1,9
Türkei	1 157	+7,5	2 359	+8,4	0,6	2,0
Ukraine	628	+1,6	1 908	+15,3	0,5	3,0
sonstige europäische Länder	4 734	+35,1	12 236	+45,3	3,1	2,6
Afrika	662	-9,6	1 996	-10,5	0,5	3,0
Republik Südafrika	229	-12,9	667	-17,6	0,2	2,9
sonstige afrikanische Länder	433	-7,7	1 329	-6,5	0,3	3,1
Asien	5 686	-5,7	15 266	-8,4	3,8	2,7
Arabische Golfstaaten	672	+14,9	1 950	+27,3	0,5	2,9
Volksrepublik China und Hongkong	1 901	+8,3	5 181	+5,4	1,3	2,7
Indien	371	-5,6	1 101	-10,2	0,3	3,0
Israel	399	-18,9	914	-17,0	0,2	2,3
Japan	940	-13,7	2 160	-4,9	0,5	2,3
Südkorea	282	-21,7	689	-27,8	0,2	2,4
Taiwan	173	+11,6	363	+4,9	0,1	2,1
sonstige asiatische Länder	948	-21,0	2 908	-32,6	0,7	3,1
Amerika	7 194	-2,5	17 523	-0,1	4,4	2,4
Kanada	644	-8,9	1 533	-11,0	0,4	2,4
USA	5 364	-2,3	12 578	-2,7	3,2	2,3
sonstige nordamerikanische Länder	23	-25,8	93	+24,0	-	4,0
Mittelamerika und Karibik	193	-14,6	458	-11,9	0,1	2,4
Brasilien	541	-2,5	1 728	+19,3	0,4	3,2
sonstige südamerikanische Länder	429	+14,7	1 133	+34,6	0,3	2,6
Australien	592	-8,4	1 530	-2,4	0,4	2,6
Neuseeland und Ozeanien	161	-18,7	384	-21,0	0,1	2,4
Ohne Angabe	11 492	+8,7	21 883	+8,8	5,5	1,9

Anmerkungen Seite 66

Noch: 3.4 Leistung der Beherbergungsstätten nach Reisegebieten und Herkunftsländern

Januar bis Dezember 2016

Reisegebiet Herkunftsland (ständiger Wohnsitz)	Ankünfte		Übernachtungen			Mittlere Aufenthalts- dauer ³⁾
	aller Gäste	Verän- derung ¹⁾	aller Gäste	Verän- derung ¹⁾	Anteil ²⁾	
Teutoburger Wald	2 003 427	+2,7	6 695 073	+1,3	100	3,3
Bundesrepublik Deutschland	1 777 339	+2,2	6 118 066	+1,2	91,4	3,4
Ausland	226 088	+6,1	577 007	+2,3	8,6	2,6
Europa	176 544	-	451 844	-0,4	78,3	2,6
EU-Länder	152 857	-0,4	393 886	-1,2	68,3	2,6
Belgien	9 314	-4,9	16 679	-10,5	2,9	1,8
Bulgarien	705	+37,7	2 288	+40,5	0,4	3,2
Dänemark	7 086	+0,9	14 079	-0,2	2,4	2,0
Estland	304	-18,7	554	-7,8	0,1	1,8
Finnland	1 498	-9,4	2 580	-27,9	0,4	1,7
Frankreich	11 125	+6,8	20 859	+5,8	3,6	1,9
Griechenland	797	+16,2	2 193	+8,1	0,4	2,8
Republik Irland	708	-23,5	1 630	-40,7	0,3	2,3
Italien	6 869	+1,6	14 061	-7,0	2,4	2,0
Kroatien	360	-4,3	1 139	+33,4	0,2	3,2
Lettland	438	+5,5	764	-8,7	0,1	1,7
Litauen	1 332	+42,2	2 813	+16,4	0,5	2,1
Luxemburg	1 018	-10,2	1 737	-19,2	0,3	1,7
Malta	106	-27,9	205	-34,5	-	1,9
Niederlande	54 151	+1,8	153 717	-1,4	26,6	2,8
Österreich	8 913	+2,0	20 161	-2,5	3,5	2,3
Polen	12 391	+2,5	36 722	-1,4	6,4	3,0
Portugal	1 042	+32,2	3 898	-26,1	0,7	3,7
Rumänien	2 096	-60,9	22 430	+11,7	3,9	10,7
Schweden	3 731	-5,9	6 419	-6,8	1,1	1,7
Slowakische Republik	829	+4,4	3 411	-5,2	0,6	4,1
Slowenien	656	+3,6	2 014	+31,6	0,3	3,1
Spanien	4 554	+15,1	10 769	+19,0	1,9	2,4
Tschechische Republik	5 003	+17,2	13 002	+13,2	2,3	2,6
Ungarn	1 680	+3,8	4 147	-10,5	0,7	2,5
Vereinigtes Königreich	16 095	-4,8	35 483	-4,6	6,1	2,2
Zypern	56	+19,1	132	-42,1	-	2,4
Island	271	+122,1	554	+140,9	0,1	2,0
Norwegen	1 585	+15,3	3 194	+35,9	0,6	2,0
Russland	3 120	-11,4	9 821	+5,3	1,7	3,1
Schweiz	9 749	+5,5	18 886	+3,5	3,3	1,9
Türkei	2 093	-1,5	5 228	-18,4	0,9	2,5
Ukraine	871	+14,0	2 764	+28,6	0,5	3,2
sonstige europäische Länder	5 998	+3,4	17 511	+6,7	3,0	2,9
Afrika	931	-10,2	4 057	-15,1	0,7	4,4
Republik Südafrika	322	-10,3	1 005	-6,7	0,2	3,1
sonstige afrikanische Länder	609	-10,2	3 052	-17,5	0,5	5,0
Asien	10 567	+3,8	47 008	-6,6	8,1	4,4
Arabische Golfstaaten	985	-8,0	14 421	-35,2	2,5	14,6
Volksrepublik China und Hongkong	3 859	+8,2	13 121	+28,1	2,3	3,4
Indien	951	+0,4	3 318	-13,2	0,6	3,5
Israel	448	+17,3	1 016	+29,1	0,2	2,3
Japan	1 804	+6,7	4 737	+10,4	0,8	2,6
Südkorea	490	+39,2	1 205	-0,2	0,2	2,5
Taiwan	304	-5,3	693	-17,3	0,1	2,3
sonstige asiatische Länder	1 726	-6,9	8 497	+23,2	1,5	4,9
Amerika	9 484	+10,0	25 399	+11,7	4,4	2,7
Kanada	816	+4,1	2 051	+4,7	0,4	2,5
USA	6 664	+11,4	17 763	+13,6	3,1	2,7
sonstige nordamerikanische Länder	74	+19,4	232	+34,1	-	3,1
Mittelamerika und Karibik	429	+4,6	1 235	-6,4	0,2	2,9
Brasilien	631	-18,4	1 892	-11,8	0,3	3,0
sonstige südamerikanische Länder	870	+41,5	2 226	+46,5	0,4	2,6
Australien	814	+3,7	2 141	+6,4	0,4	2,6
Neuseeland und Ozeanien	170	-28,0	417	-16,6	0,1	2,5
Ohne Angabe	27 578	+74,6	46 141	+54,0	8,0	1,7

Anmerkungen Seite 66

Noch: 3.4 Leistung der Beherbergungsstätten nach Reisegebieten und Herkunftsländern

Januar bis Dezember 2016

Reisegebiet Herkunftsland (ständiger Wohnsitz)	Ankünfte		Übernachtungen			Mittlere Aufenthalts- dauer ³⁾
	aller Gäste	Verän- derung ¹⁾	aller Gäste	Verän- derung ¹⁾	Anteil ²⁾	
Sauerland	2 075 238	+3,8	6 499 617	+3,1	100	3,1
Bundesrepublik Deutschland	1 650 234	+2,8	5 182 354	+2,1	79,7	3,1
Ausland	425 004	+7,9	1 317 263	+7,2	20,3	3,1
Europa	404 383	+8,0	1 267 719	+7,5	96,2	3,1
EU-Länder	392 135	+8,2	1 234 399	+8,1	93,7	3,1
Belgien	42 099	+9,8	131 633	+12,5	10,0	3,1
Bulgarien	846	+59,0	3 153	+77,8	0,2	3,7
Dänemark	6 123	+9,2	19 043	+15,6	1,4	3,1
Estland	110	-9,1	165	+5,1	-	1,5
Finnland	446	-3,9	886	-8,3	0,1	2,0
Frankreich	5 788	+14,6	12 222	+12,4	0,9	2,1
Griechenland	269	+37,2	685	-5,1	0,1	2,5
Republik Irland	342	+40,7	961	+75,7	0,1	2,8
Italien	4 223	+11,7	11 180	-0,7	0,8	2,6
Kroatien	151	-5,0	342	-16,4	-	2,3
Lettland	218	-3,1	696	-14,5	0,1	3,2
Litauen	223	+19,9	611	-8,1	-	2,7
Luxemburg	752	+9,6	1 854	-4,1	0,1	2,5
Malta	36	-46,3	131	-33,8	-	3,6
Niederlande	300 331	+7,4	959 287	+6,6	72,8	3,2
Österreich	5 694	+9,0	12 498	+0,8	0,9	2,2
Polen	5 292	+14,5	16 573	+18,4	1,3	3,1
Portugal	1 699	+144,1	8 729	+163,5	0,7	5,1
Rumänien	1 730	-12,6	7 395	+6,0	0,6	4,3
Schweden	1 541	+4,4	2 676	-4,2	0,2	1,7
Slowakische Republik	732	+50,3	3 758	+59,0	0,3	5,1
Slowenien	488	-10,6	1 808	-18,9	0,1	3,7
Spanien	1 863	+4,2	3 997	-13,3	0,3	2,1
Tschechische Republik	3 107	+11,4	9 315	+34,5	0,7	3,0
Ungarn	1 117	+3,0	4 640	+27,0	0,4	4,2
Vereinigtes Königreich	6 899	+9,2	19 187	+5,2	1,5	2,8
Zypern	16	+14,3	974	+1,2	0,1	60,9
Island	57	-68,9	108	-60,9	-	1,9
Norwegen	657	-2,1	1 231	+1,6	0,1	1,9
Russland	1 188	-22,5	3 313	-22,9	0,3	2,8
Schweiz	4 873	+0,2	10 500	-12,4	0,8	2,2
Türkei	1 153	+29,0	2 138	-3,1	0,2	1,9
Ukraine	288	+8,7	697	-19,7	0,1	2,4
sonstige europäische Länder	4 032	+3,4	15 333	-5,5	1,2	3,8
Afrika	508	+26,4	1 734	+15,4	0,1	3,4
Republik Südafrika	182	+46,8	513	+3,0	-	2,8
sonstige afrikanische Länder	326	+17,3	1 221	+21,5	0,1	3,7
Asien	4 872	-4,0	15 070	-6,5	1,1	3,1
Arabische Golfstaaten	544	+36,0	1 266	-9,1	0,1	2,3
Volksrepublik China und Hongkong	1 830	+2,2	5 033	-8,6	0,4	2,8
Indien	522	-16,5	3 072	+23,5	0,2	5,9
Israel	177	+8,6	368	+19,5	-	2,1
Japan	662	+2,5	1 329	-8,3	0,1	2,0
Südkorea	259	-63,8	624	-70,4	-	2,4
Taiwan	155	-7,7	342	-12,3	-	2,2
sonstige asiatische Länder	723	+28,0	3 036	+22,9	0,2	4,2
Amerika	4 385	+8,9	11 972	-6,3	0,9	2,7
Kanada	597	-5,7	1 855	-13,7	0,1	3,1
USA	2 874	+13,6	6 917	-5,0	0,5	2,4
sonstige nordamerikanische Länder	64	+68,4	374	+125,3	-	5,8
Mittelamerika und Karibik	344	-4,7	1 379	-9,1	0,1	4,0
Brasilien	324	+33,9	946	+9,5	0,1	2,9
sonstige südamerikanische Länder	182	-18,4	501	-37,3	-	2,8
Australien	278	-9,2	625	-24,5	-	2,2
Neuseeland und Ozeanien	53	-50,0	111	-51,5	-	2,1
Ohne Angabe	10 525	+12,5	20 032	+11,7	1,5	1,9

Noch: 3.4 Leistung der Beherbergungsstätten nach Reisegebieten und Herkunftsländern

Januar bis Dezember 2016

Reisegebiet Herkunftsland (ständiger Wohnsitz)	Ankünfte		Übernachtungen			Mittlere Aufenthalts- dauer ³⁾
	aller Gäste	Verän- derung ¹⁾	aller Gäste	Verän- derung ¹⁾	Anteil ²⁾	
Siegerland-Wittgenstein	242 009	+2,3	797 414	-0,4	100	3,3
Bundesrepublik Deutschland	191 563	+1,0	675 436	-1,3	84,7	3,5
Ausland	50 446	+7,4	121 978	+4,9	15,3	2,4
Europa	35 751	+4,5	89 079	+2,6	73,0	2,5
EU-Länder	32 962	+6,3	83 539	+4,1	68,5	2,5
Belgien	1 852	+6,8	3 994	+13,3	3,3	2,2
Bulgarien	63	+43,2	102	+10,9	0,1	1,6
Dänemark	561	-9,2	1 026	-13,6	0,8	1,8
Estland	226	x	436	x	0,4	1,9
Finnland	226	+20,9	459	+12,5	0,4	2,0
Frankreich	1 449	-9,6	2 456	-19,0	2,0	1,7
Griechenland	121	+75,4	270	+67,7	0,2	2,2
Republik Irland	73	-15,1	204	+15,3	0,2	2,8
Italien	1 124	+1,4	1 971	-15,8	1,6	1,8
Kroatien	78	+4,0	119	-0,8	0,1	1,5
Lettland	37	-39,3	127	-31,7	0,1	3,4
Litauen	96	+20,0	205	+41,4	0,2	2,1
Luxemburg	167	-8,7	326	-4,7	0,3	2,0
Malta	4	-33,3	5	-70,6	-	1,3
Niederlande	20 128	+11,0	55 659	+6,7	45,6	2,8
Österreich	1 617	+6,1	3 805	+9,6	3,1	2,4
Polen	1 140	-3,6	3 024	+21,7	2,5	2,7
Portugal	75	-35,3	178	-29,6	0,1	2,4
Rumänien	381	+32,8	1 348	+14,6	1,1	3,5
Schweden	393	-19,0	699	-9,8	0,6	1,8
Slowakische Republik	210	+41,9	466	+27,0	0,4	2,2
Slowenien	115	+27,8	196	+8,3	0,2	1,7
Spanien	397	-4,3	817	-10,7	0,7	2,1
Tschechische Republik	673	-	1 326	-11,4	1,1	2,0
Ungarn	225	-34,8	714	-20,6	0,6	3,2
Vereinigtes Königreich	1 525	-13,0	3 587	-15,9	2,9	2,4
Zypern	6	+100,0	20	+300,0	-	3,3
Island	15	+50,0	21	+110,0	-	1,4
Norwegen	187	-22,7	453	-22,7	0,4	2,4
Russland	365	-35,1	881	-41,1	0,7	2,4
Schweiz	1 609	-8,1	2 901	-9,5	2,4	1,8
Türkei	300	+13,6	733	+53,7	0,6	2,4
Ukraine	121	-2,4	241	+2,1	0,2	2,0
sonstige europäische Länder	192	-25,9	310	-47,6	0,3	1,6
Afrika	303	+38,4	1 337	+94,9	1,1	4,4
Republik Südafrika	119	+41,7	296	+48,0	0,2	2,5
sonstige afrikanische Länder	184	+36,3	1 041	+114,2	0,9	5,7
Asien	1 944	+6,8	5 011	-7,7	4,1	2,6
Arabische Golfstaaten	149	-0,7	347	-18,7	0,3	2,3
Volksrepublik China und Hongkong	789	+33,3	1 943	+0,3	1,6	2,5
Indien	216	+1,4	835	-0,4	0,7	3,9
Israel	60	-7,7	129	-20,4	0,1	2,2
Japan	320	+7,4	788	-3,4	0,6	2,5
Südkorea	113	-22,6	302	-5,9	0,2	2,7
Taiwan	39	+11,4	145	+110,1	0,1	3,7
sonstige asiatische Länder	258	-19,6	522	-39,2	0,4	2,0
Amerika	1 562	-6,6	5 021	+10,2	4,1	3,2
Kanada	161	+35,3	409	+37,7	0,3	2,5
USA	1 070	-17,1	3 583	+5,6	2,9	3,3
sonstige nordamerikanische Länder	8	-52,9	17	-46,9	-	2,1
Mittelamerika und Karibik	103	+202,9	461	+361,0	0,4	4,5
Brasilien	114	+7,5	325	-36,4	0,3	2,9
sonstige südamerikanische Länder	106	-	226	+0,9	0,2	2,1
Australien	85	-9,6	476	+112,5	0,4	5,6
Neuseeland und Ozeanien	21	+200,0	48	+92,0	-	2,3
Ohne Angabe	10 780	+20,7	21 006	+13,3	17,2	1,9

Anmerkungen Seite 66

Noch: 3.4 Leistung der Beherbergungsstätten nach Reisegebieten und Herkunftsländern

Januar bis Dezember 2016

Reisegebiet Herkunftsland (ständiger Wohnsitz)	Ankünfte		Übernachtungen			Mittlere Aufenthalts- dauer ³⁾
	aller Gäste	Verän- derung ¹⁾	aller Gäste	Verän- derung ¹⁾	Anteil ²⁾	
Bergisches Land	620 721	-0,6	1 603 651	-1,3	100	2,6
Bundesrepublik Deutschland	534 991	-0,8	1 416 586	-1,3	88,3	2,6
Ausland	85 730	+0,5	187 065	-1,4	11,7	2,2
Europa	61 700	-2,7	131 317	-5,4	70,2	2,1
EU-Länder	54 132	-2,6	116 034	-5,5	62,0	2,1
Belgien	6 373	+8,5	12 206	+14,4	6,5	1,9
Bulgarien	299	+3,5	1 114	+3,2	0,6	3,7
Dänemark	1 368	-10,1	2 481	-8,9	1,3	1,8
Estland	137	-3,5	270	-12,3	0,1	2,0
Finnland	393	-22,6	642	-20,2	0,3	1,6
Frankreich	5 138	+11,7	9 451	+12,8	5,1	1,8
Griechenland	378	+4,7	827	-20,5	0,4	2,2
Republik Irland	242	+7,6	513	-13,6	0,3	2,1
Italien	3 316	-22,4	7 043	-23,8	3,8	2,1
Kroatien	405	+25,0	2 625	+10,8	1,4	6,5
Lettland	198	-15,0	271	-51,9	0,1	1,4
Litauen	203	+1,0	486	+51,4	0,3	2,4
Luxemburg	961	+12,9	4 298	+23,5	2,3	4,5
Malta	27	-34,1	96	+17,1	0,1	3,6
Niederlande	13 965	+1,3	26 976	+4,2	14,4	1,9
Österreich	2 766	-9,9	5 857	-4,9	3,1	2,1
Polen	3 031	-24,1	7 787	-41,3	4,2	2,6
Portugal	388	+18,7	755	-0,7	0,4	1,9
Rumänien	640	+37,6	2 927	+51,0	1,6	4,6
Schweden	1 381	-1,8	2 510	+2,0	1,3	1,8
Slowakische Republik	754	-11,1	2 031	-29,5	1,1	2,7
Slowenien	425	-57,2	1 832	-64,2	1,0	4,3
Spanien	1 757	-13,7	3 750	-11,5	2,0	2,1
Tschechische Republik	1 642	-7,0	4 113	-10,2	2,2	2,5
Ungarn	984	-6,3	3 178	+29,9	1,7	3,2
Vereinigtes Königreich	6 933	+9,5	11 898	+5,5	6,4	1,7
Zypern	28	-3,4	97	+2,1	0,1	3,5
Island	31	+24,0	58	+13,7	-	1,9
Norwegen	407	-20,0	735	-9,6	0,4	1,8
Russland	1 246	-3,6	2 771	-6,7	1,5	2,2
Schweiz	3 915	-1,8	6 993	-2,9	3,7	1,8
Türkei	659	-27,5	1 597	-22,9	0,9	2,4
Ukraine	288	+20,5	860	+48,8	0,5	3,0
sonstige europäische Länder	1 022	+14,7	2 269	-2,0	1,2	2,2
Afrika	543	+17,5	2 009	+22,7	1,1	3,7
Republik Südafrika	192	+45,5	996	+83,1	0,5	5,2
sonstige afrikanische Länder	351	+6,4	1 013	-7,3	0,5	2,9
Asien	10 555	-8,5	26 465	-3,1	14,1	2,5
Arabische Golfstaaten	249	-35,2	673	-25,2	0,4	2,7
Volksrepublik China und Hongkong	6 359	-19,0	14 085	-15,4	7,5	2,2
Indien	749	-2,1	3 230	+10,9	1,7	4,3
Israel	330	+25,5	1 686	+176,4	0,9	5,1
Japan	738	-6,1	1 761	-22,0	0,9	2,4
Südkorea	278	+7,3	758	-7,8	0,4	2,7
Taiwan	922	+132,8	1 749	+163,4	0,9	1,9
sonstige asiatische Länder	930	+12,7	2 523	+1,0	1,3	2,7
Amerika	4 941	+3,5	11 922	-1,1	6,4	2,4
Kanada	349	+22,5	786	-0,8	0,4	2,3
USA	2 421	-12,5	6 027	-14,2	3,2	2,5
sonstige nordamerikanische Länder	601	+186,2	1 225	+114,2	0,7	2,0
Mittelamerika und Karibik	301	-3,2	766	-7,5	0,4	2,5
Brasilien	355	-52,8	1 154	-27,2	0,6	3,3
sonstige südamerikanische Länder	914	+104,5	1 964	+56,9	1,0	2,1
Australien	578	+88,3	955	-1,1	0,5	1,7
Neuseeland und Ozeanien	92	+43,8	158	-0,6	0,1	1,7
Ohne Angabe	7 321	+54,8	14 239	+60,2	7,6	1,9

Anmerkungen Seite 66

Noch: 3.4 Leistung der Beherbergungsstätten nach Reisegebieten und Herkunftsländern

Januar bis Dezember 2016

Reisegebiet Herkunftsland (ständiger Wohnsitz)	Ankünfte		Übernachtungen			Mittlere Aufenthalts- dauer ³⁾
	aller Gäste	Verän- derung ¹⁾	aller Gäste	Verän- derung ¹⁾	Anteil ²⁾	
Bonn und Rhein-Sieg-Kreis	1 424 914	+2,1	2 863 984	+1,2	100	2,0
Bundesrepublik Deutschland	1 187 601	+2,6	2 341 106	+2,1	81,7	2,0
Ausland	237 313	-0,5	522 878	-2,3	18,3	2,2
Europa	166 661	+4,3	344 866	+1,9	66,0	2,1
EU-Länder	139 648	+3,3	288 425	+1,9	55,2	2,1
Belgien	18 913	+8,0	38 468	+9,7	7,4	2,0
Bulgarien	485	-35,3	1 113	-37,1	0,2	2,3
Dänemark	2 267	-7,5	4 366	-6,6	0,8	1,9
Estland	282	-5,7	724	+6,9	0,1	2,6
Finnland	1 124	-16,9	2 259	-12,4	0,4	2,0
Frankreich	12 154	+1,1	23 154	-2,4	4,4	1,9
Griechenland	1 212	-6,9	2 927	-6,5	0,6	2,4
Republik Irland	1 141	-3,9	2 407	-1,7	0,5	2,1
Italien	8 959	+3,2	18 104	-3,9	3,5	2,0
Kroatien	570	-3,9	1 737	-16,3	0,3	3,0
Lettland	383	-13,9	849	-22,0	0,2	2,2
Litauen	517	-15,5	1 006	-44,6	0,2	1,9
Luxemburg	4 126	+17,2	7 424	+27,1	1,4	1,8
Malta	106	-73,6	196	-80,3	-	1,8
Niederlande	29 956	+7,6	57 435	+9,5	11,0	1,9
Österreich	10 334	+11,3	18 702	+5,4	3,6	1,8
Polen	5 988	-8,5	16 592	-2,7	3,2	2,8
Portugal	1 010	+38,7	2 944	+12,2	0,6	2,9
Rumänien	1 861	+31,3	3 956	+3,9	0,8	2,1
Schweden	2 871	+2,6	5 395	-2,7	1,0	1,9
Slowakische Republik	1 276	+4,4	8 265	+8,9	1,6	6,5
Slowenien	621	+1,5	3 325	+71,8	0,6	5,4
Spanien	5 984	+3,3	12 928	+4,9	2,5	2,2
Tschechische Republik	4 977	+18,7	8 828	+12,1	1,7	1,8
Ungarn	2 330	+11,2	7 433	+11,7	1,4	3,2
Vereinigtes Königreich	20 082	-6,2	37 595	-10,2	7,2	1,9
Zypern	119	-22,2	293	-58,9	0,1	2,5
Island	147	+30,1	242	-26,4	-	1,6
Norwegen	1 402	-1,1	2 765	-8,9	0,5	2,0
Russland	4 116	+8,6	11 264	-4,7	2,2	2,7
Schweiz	13 755	+3,4	25 579	+0,5	4,9	1,9
Türkei	1 910	+12,0	4 895	+11,1	0,9	2,6
Ukraine	694	-23,7	1 573	-29,1	0,3	2,3
sonstige europäische Länder	4 989	+49,2	10 123	+23,4	1,9	2,0
Afrika	3 946	-19,4	13 095	-19,3	2,5	3,3
Republik Südafrika	923	-33,2	2 254	-25,8	0,4	2,4
sonstige afrikanische Länder	3 023	-14,0	10 841	-17,8	2,1	3,6
Asien	32 930	-18,5	93 203	-14,3	17,8	2,8
Arabische Golfstaaten	10 448	-13,0	30 610	-14,5	5,9	2,9
Volksrepublik China und Hongkong	8 860	-16,8	22 489	-0,3	4,3	2,5
Indien	1 859	-31,2	6 223	-13,0	1,2	3,3
Israel	1 221	-6,2	3 540	-11,8	0,7	2,9
Japan	3 091	-32,8	8 164	-31,1	1,6	2,6
Südkorea	1 375	+2,3	3 451	+1,6	0,7	2,5
Taiwan	585	-25,1	1 266	-34,5	0,2	2,2
sonstige asiatische Länder	5 491	-21,6	17 460	-20,7	3,3	3,2
Amerika	24 946	+10,6	52 932	+3,6	10,1	2,1
Kanada	2 714	+26,5	5 779	+10,7	1,1	2,1
USA	17 957	+17,9	34 633	+5,9	6,6	1,9
sonstige nordamerikanische Länder	136	-82,6	354	-77,2	0,1	2,6
Mittelamerika und Karibik	849	-5,6	2 205	-1,7	0,4	2,6
Brasilien	1 496	-10,2	3 855	-4,3	0,7	2,6
sonstige südamerikanische Länder	1 794	-2,7	6 106	+14,7	1,2	3,4
Australien	1 755	+17,1	4 364	+14,3	0,8	2,5
Neuseeland und Ozeanien	416	-24,1	780	-49,6	0,1	1,9
Ohne Angabe	6 659	-25,0	13 638	-12,4	2,6	2,0

Anmerkungen Seite 66

Noch: 3.4 Leistung der Beherbergungsstätten nach Reisegebieten und Herkunftsländern

Januar bis Dezember 2016

Reisegebiet Herkunftsland (ständiger Wohnsitz)	Ankünfte		Übernachtungen			Mittlere Aufenthalts- dauer ³⁾
	aller Gäste	Verän- derung ¹⁾	aller Gäste	Verän- derung ¹⁾	Anteil ²⁾	
Köln und Rhein-Erft-Kreis	3 826 179	-1,6	7 107 621	-1,5	100	1,9
Bundesrepublik Deutschland	2 675 104	-0,9	4 890 149	-0,6	68,8	1,8
Ausland	1 151 075	-3,0	2 217 472	-3,5	31,2	1,9
Europa	780 258	-4,6	1 473 722	-4,8	66,5	1,9
EU-Länder	659 683	-4,6	1 232 974	-4,8	55,6	1,9
Belgien	79 431	+1,5	124 067	+2,7	5,6	1,6
Bulgarien	3 344	-4,2	8 474	+2,5	0,4	2,5
Dänemark	15 624	+2,3	29 915	+2,9	1,3	1,9
Estland	1 351	-32,1	2 505	-26,1	0,1	1,9
Finnland	6 260	-11,8	12 789	-14,6	0,6	2,0
Frankreich	59 629	-1,8	102 716	-0,5	4,6	1,7
Griechenland	5 302	-11,9	12 178	-15,1	0,5	2,3
Republik Irland	11 481	+6,8	22 304	+4,4	1,0	1,9
Italien	49 470	-5,4	102 950	-7,1	4,6	2,1
Kroatien	2 340	+3,4	4 748	-16,8	0,2	2,0
Lettland	1 723	-12,2	3 088	-14,3	0,1	1,8
Litauen	2 104	-3,7	4 361	-3,1	0,2	2,1
Luxemburg	21 448	-0,9	31 937	-0,7	1,4	1,5
Malta	1 033	+79,3	2 468	+85,4	0,1	2,4
Niederlande	116 239	-4,1	187 886	-5,7	8,5	1,6
Österreich	37 919	-7,9	72 982	-6,1	3,3	1,9
Polen	24 794	-4,1	80 727	+2,2	3,6	3,3
Portugal	6 462	+11,2	13 427	+2,2	0,6	2,1
Rumänien	7 832	+5,8	17 740	+16,1	0,8	2,3
Schweden	14 463	-2,3	27 108	-2,8	1,2	1,9
Slowakische Republik	2 542	-2,8	5 660	+3,5	0,3	2,2
Slowenien	2 183	+1,5	7 214	+67,7	0,3	3,3
Spanien	44 992	-4,8	88 002	-6,8	4,0	2,0
Tschechische Republik	7 031	-9,7	13 592	-8,6	0,6	1,9
Ungarn	7 319	-5,0	14 812	-15,3	0,7	2,0
Vereinigtes Königreich	126 632	-11,1	237 196	-12,1	10,7	1,9
Zypern	735	-8,9	2 128	-3,4	0,1	2,9
Island	1 230	-20,2	2 636	-18,5	0,1	2,1
Norwegen	6 527	-10,0	12 510	-12,3	0,6	1,9
Russland	19 079	-3,8	40 865	-7,6	1,8	2,1
Schweiz	56 810	-7,1	106 299	-7,5	4,8	1,9
Türkei	19 335	-2,1	40 222	-2,3	1,8	2,1
Ukraine	4 757	+2,6	10 126	-0,2	0,5	2,1
sonstige europäische Länder	12 837	+3,1	28 090	+7,0	1,3	2,2
Afrika	14 128	+13,5	37 300	-15,2	1,7	2,6
Republik Südafrika	2 019	-34,3	4 474	-25,1	0,2	2,2
sonstige afrikanische Länder	12 109	+29,2	32 826	-13,6	1,5	2,7
Asien	133 226	+0,8	309 441	+3,3	14,0	2,3
Arabische Golfstaaten	15 351	+1,8	49 052	+2,3	2,2	3,2
Volksrepublik China und Hongkong	45 793	+3,6	95 207	+9,3	4,3	2,1
Indien	10 318	+23,3	28 015	+4,5	1,3	2,7
Israel	5 765	-16,1	14 573	-6,7	0,7	2,5
Japan	19 261	-9,3	38 132	+1,4	1,7	2,0
Südkorea	6 413	-8,7	12 350	-15,2	0,6	1,9
Taiwan	7 903	+11,0	16 872	+21,5	0,8	2,1
sonstige asiatische Länder	22 422	+0,8	55 240	-1,6	2,5	2,5
Amerika	150 346	-0,3	274 043	-2,6	12,4	1,8
Kanada	12 172	+1,0	21 842	-3,5	1,0	1,8
USA	111 861	+0,1	192 320	-2,3	8,7	1,7
sonstige nordamerikanische Länder	1 948	+39,9	3 745	+31,8	0,2	1,9
Mittelamerika und Karibik	4 871	+6,2	11 110	+2,7	0,5	2,3
Brasilien	11 196	-15,9	26 025	-15,9	1,2	2,3
sonstige südamerikanische Länder	8 298	+7,0	19 001	+11,5	0,9	2,3
Australien	10 496	-7,9	21 353	-5,7	1,0	2,0
Neuseeland und Ozeanien	1 949	-19,1	3 974	-17,1	0,2	2,0
Ohne Angabe	60 672	+1,8	97 639	+1,9	4,4	1,6

Anmerkungen Seite 66

Noch: 3.4 Leistung der Beherbergungsstätten nach Reisegebieten und Herkunftsländern

Januar bis Dezember 2016

Reisegebiet Herkunftsland (ständiger Wohnsitz)	Ankünfte		Übernachtungen			Mittlere Aufenthalts- dauer ³⁾
	aller Gäste	Verän- derung ¹⁾	aller Gäste	Verän- derung ¹⁾	Anteil ²⁾	
Düsseldorf und Kreis Mettmann	3 270 307	+2,6	5 543 133	+3,3	100	1,7
Bundesrepublik Deutschland	2 106 299	+1,2	3 397 431	+2,2	61,3	1,6
Ausland	1 164 008	+5,2	2 145 702	+5,1	38,7	1,8
Europa	788 737	+4,0	1 377 018	+4,2	64,2	1,7
EU-Länder	649 468	+4,6	1 121 079	+6,0	52,2	1,7
Belgien	48 783	+2,5	75 326	+5,9	3,5	1,5
Bulgarien	2 688	-17,3	5 589	-14,9	0,3	2,1
Dänemark	14 824	+4,6	23 338	+2,1	1,1	1,6
Estland	1 504	-17,8	2 754	-17,6	0,1	1,8
Finnland	10 214	-4,1	18 504	-3,0	0,9	1,8
Frankreich	54 213	+14,8	90 289	+16,8	4,2	1,7
Griechenland	7 622	-5,6	16 180	-5,2	0,8	2,1
Republik Irland	8 774	-0,8	15 302	-1,5	0,7	1,7
Italien	52 856	+12,9	106 213	+15,3	5,0	2,0
Kroatien	2 098	+24,3	4 129	-12,2	0,2	2,0
Lettland	1 464	-22,7	2 842	-23,4	0,1	1,9
Litauen	1 675	-35,1	3 090	-33,1	0,1	1,8
Luxemburg	8 706	-2,9	13 215	-2,3	0,6	1,5
Malta	777	+11,0	1 801	+9,0	0,1	2,3
Niederlande	133 400	+3,1	200 388	+1,6	9,3	1,5
Österreich	43 025	+9,2	73 310	+11,4	3,4	1,7
Polen	23 793	+19,1	52 395	+18,3	2,4	2,2
Portugal	6 929	+14,9	14 311	+19,7	0,7	2,1
Rumänien	7 705	+9,4	16 479	+2,7	0,8	2,1
Schweden	19 278	+3,9	32 023	+4,2	1,5	1,7
Slowakische Republik	2 876	+4,3	5 838	+6,0	0,3	2,0
Slowenien	2 094	-3,9	4 033	-8,0	0,2	1,9
Spanien	51 889	-3,6	92 242	+0,9	4,3	1,8
Tschechische Republik	9 431	+15,9	17 402	+16,1	0,8	1,8
Ungarn	6 075	+15,2	11 157	+10,1	0,5	1,8
Vereinigtes Königreich	126 010	+2,8	221 168	+5,5	10,3	1,8
Zypern	765	-29,2	1 761	-31,0	0,1	2,3
Island	1 135	+16,1	2 333	+18,9	0,1	2,1
Norwegen	8 063	-8,9	13 971	-10,5	0,7	1,7
Russland	34 367	-15,7	71 125	-20,2	3,3	2,1
Schweiz	47 914	+7,0	81 265	+10,5	3,8	1,7
Türkei	26 857	+10,4	49 164	+8,7	2,3	1,8
Ukraine	4 328	+12,6	9 793	+0,7	0,5	2,3
sonstige europäische Länder	16 605	+14,9	28 288	+0,3	1,3	1,7
Afrika	11 691	-11,5	28 695	-13,6	1,3	2,5
Republik Südafrika	2 420	+11,9	5 424	+16,7	0,3	2,2
sonstige afrikanische Länder	9 271	-16,1	23 271	-18,5	1,1	2,5
Asien	185 616	+10,5	401 363	+4,9	18,7	2,2
Arabische Golfstaaten	48 537	+3,0	104 914	-2,3	4,9	2,2
Volksrepublik China und Hongkong	47 022	+10,1	95 639	+6,8	4,5	2,0
Indien	10 555	+16,9	28 368	+1,7	1,3	2,7
Israel	9 761	+57,3	17 923	+43,6	0,8	1,8
Japan	38 627	+2,8	82 953	+5,3	3,9	2,1
Südkorea	5 225	+10,9	11 188	+4,4	0,5	2,1
Taiwan	4 368	+33,0	10 665	+35,1	0,5	2,4
sonstige asiatische Länder	21 521	+23,9	49 713	+4,0	2,3	2,3
Amerika	99 766	+8,5	202 171	+15,6	9,4	2,0
Kanada	6 892	+3,0	14 916	+15,8	0,7	2,2
USA	74 704	+3,9	144 379	+11,0	6,7	1,9
sonstige nordamerikanische Länder	1 102	+63,7	2 574	+55,5	0,1	2,3
Mittelamerika und Karibik	3 771	+53,7	8 405	+47,8	0,4	2,2
Brasilien	6 110	+14,9	13 554	+3,7	0,6	2,2
sonstige südamerikanische Länder	7 187	+46,9	18 343	+59,2	0,9	2,6
Australien	6 443	+6,1	13 753	+17,9	0,6	2,1
Neuseeland und Ozeanien	1 296	+5,5	2 723	+13,2	0,1	2,1
Ohne Angabe	70 459	+4,0	119 979	+4,6	5,6	1,7

Anmerkungen Seite 66

Noch: 3.4 Leistung der Beherbergungsstätten nach Reisegebieten und Herkunftsländern

Januar bis Dezember 2016

Reisegebiet Herkunftsland (ständiger Wohnsitz)	Ankünfte		Übernachtungen			Mittlere Aufenthalts- dauer ³⁾
	aller Gäste	Verän- derung ¹⁾	aller Gäste	Verän- derung ¹⁾	Anteil ²⁾	
Ruhrgebiet	3 304 523	+2,9	6 463 098	+3,2	100	2,0
Bundesrepublik Deutschland	2 718 421	+2,3	5 367 477	+2,7	83,0	2,0
Ausland	586 102	+5,9	1 095 621	+5,7	17,0	1,9
Europa	458 147	+2,7	819 669	+3,0	74,8	1,8
EU-Länder	395 426	+3,1	698 699	+3,8	63,8	1,8
Belgien	29 934	-6,8	47 981	-4,4	4,4	1,6
Bulgarien	3 700	+13,9	6 121	+2,8	0,6	1,7
Dänemark	12 382	+11,4	20 361	+10,3	1,9	1,6
Estland	550	-42,9	1 069	-37,3	0,1	1,9
Finnland	3 285	+0,6	5 736	-5,7	0,5	1,7
Frankreich	28 904	+4,2	47 647	+4,3	4,3	1,6
Griechenland	2 876	+3,7	6 379	+2,0	0,6	2,2
Republik Irland	3 157	+6,0	5 837	+13,3	0,5	1,8
Italien	20 516	+12,4	43 893	+23,1	4,0	2,1
Kroatien	1 473	+31,8	3 228	+36,4	0,3	2,2
Lettland	966	-9,6	1 575	-25,1	0,1	1,6
Litauen	1 938	-19,9	3 579	-14,7	0,3	1,8
Luxemburg	6 067	-5,1	9 455	-5,6	0,9	1,6
Malta	306	+33,0	593	+5,3	0,1	1,9
Niederlande	111 264	-0,1	180 096	-1,2	16,4	1,6
Österreich	26 637	+8,1	50 000	+7,3	4,6	1,9
Polen	26 693	+14,4	51 007	+16,0	4,7	1,9
Portugal	3 821	+84,9	8 487	+108,7	0,8	2,2
Rumänien	11 464	+21,0	22 289	+11,2	2,0	1,9
Schweden	11 452	-13,5	18 286	-10,4	1,7	1,6
Slowakische Republik	2 666	+11,2	6 135	-0,1	0,6	2,3
Slowenien	1 646	+12,9	4 462	+23,4	0,4	2,7
Spanien	18 633	-15,1	32 786	-19,5	3,0	1,8
Tschechische Republik	7 574	+8,6	13 655	+4,4	1,2	1,8
Ungarn	5 470	+3,9	12 079	+5,2	1,1	2,2
Vereinigtes Königreich	51 696	+9,4	95 024	+10,6	8,7	1,8
Zypern	356	+26,7	939	+38,1	0,1	2,6
Island	467	+20,1	973	+24,3	0,1	2,1
Norwegen	4 056	-4,5	7 444	-5,4	0,7	1,8
Russland	8 821	-6,8	22 213	-6,9	2,0	2,5
Schweiz	27 483	+3,4	46 583	+0,7	4,3	1,7
Türkei	8 352	+26,5	17 737	+28,2	1,6	2,1
Ukraine	3 117	+11,6	6 010	+13,6	0,5	1,9
sonstige europäische Länder	10 425	-17,8	20 010	-19,1	1,8	1,9
Afrika	4 592	+1,1	11 029	-6,1	1,0	2,4
Republik Südafrika	1 217	-1,1	2 947	+11,9	0,3	2,4
sonstige afrikanische Länder	3 375	+1,9	8 082	-11,4	0,7	2,4
Asien	40 443	+23,8	112 337	+27,0	10,3	2,8
Arabische Golfstaaten	4 519	+17,5	15 790	+3,7	1,4	3,5
Volksrepublik China und Hongkong	12 244	+30,9	35 482	+49,3	3,2	2,9
Indien	6 317	+32,7	19 276	+80,1	1,8	3,1
Israel	2 206	+32,3	4 173	+12,9	0,4	1,9
Japan	4 809	-3,2	11 532	+2,4	1,1	2,4
Südkorea	2 006	+40,5	4 805	+46,3	0,4	2,4
Taiwan	1 295	+39,7	3 084	+48,0	0,3	2,4
sonstige asiatische Länder	7 047	+23,3	18 195	-1,3	1,7	2,6
Amerika	32 394	+3,0	68 598	-4,5	6,3	2,1
Kanada	2 330	-7,5	5 543	-9,7	0,5	2,4
USA	24 195	+6,6	50 069	+9,6	4,6	2,1
sonstige nordamerikanische Länder	798	+86,9	1 668	+154,7	0,2	2,1
Mittelamerika und Karibik	959	-7,9	2 119	-70,9	0,2	2,2
Brasilien	1 965	-22,7	4 857	-37,2	0,4	2,5
sonstige südamerikanische Länder	2 147	-2,9	4 342	-0,3	0,4	2,0
Australien	2 516	+12,4	5 376	+7,1	0,5	2,1
Neuseeland und Ozeanien	517	-2,6	1 441	+15,8	0,1	2,8
Ohne Angabe	47 493	+32,5	77 171	+23,9	7,0	1,6

Noch: 3.4 Leistung der Beherbergungsstätten nach Reisegebieten und Herkunftsländern

Januar bis Dezember 2016

Reisegebiet Herkunftsland (ständiger Wohnsitz)	Ankünfte		Übernachtungen			Mittlere Aufenthalts- dauer ³⁾
	aller Gäste	Verän- derung ¹⁾	aller Gäste	Verän- derung ¹⁾	Anteil ²⁾	
Bergisches Städtedreieck	361 119	+5,8	857 137	+7,9	100	2,4
Bundesrepublik Deutschland	286 941	+2,3	718 668	+7,4	83,8	2,5
Ausland	74 178	+22,3	138 469	+10,8	16,2	1,9
Europa	52 130	+10,9	94 741	+2,9	68,4	1,8
EU-Länder	44 615	+9,6	78 181	-1,6	56,5	1,8
Belgien	2 599	+1,0	4 093	+0,5	3,0	1,6
Bulgarien	386	-3,3	1 147	+25,9	0,8	3,0
Dänemark	1 834	-8,9	2 468	-3,8	1,8	1,3
Estland	751	x	820	x	0,6	1,1
Finnland	747	+51,8	1 057	+20,9	0,8	1,4
Frankreich	4 439	+0,4	8 179	+16,3	5,9	1,8
Griechenland	604	+20,6	1 002	-16,5	0,7	1,7
Republik Irland	587	+269,2	821	+112,7	0,6	1,4
Italien	2 942	+8,9	6 463	+15,9	4,7	2,2
Kroatien	1 827	+131,0	2 881	+112,8	2,1	1,6
Lettland	414	+93,5	455	+37,9	0,3	1,1
Litauen	396	+55,9	533	+17,1	0,4	1,3
Luxemburg	962	-35,3	1 214	-45,9	0,9	1,3
Malta	581	x	603	x	0,4	1,0
Niederlande	6 978	-12,8	12 344	-19,6	8,9	1,8
Österreich	2 338	+7,8	4 642	-6,2	3,4	2,0
Polen	2 700	-7,9	5 666	-23,0	4,1	2,1
Portugal	711	+37,5	1 287	+50,4	0,9	1,8
Rumänien	560	-4,9	1 415	+15,1	1,0	2,5
Schweden	2 027	+1,2	2 627	-4,5	1,9	1,3
Slowakische Republik	768	+45,2	1 371	+8,1	1,0	1,8
Slowenien	658	+225,7	777	+86,3	0,6	1,2
Spanien	1 648	+6,3	3 091	+5,9	2,2	1,9
Tschechische Republik	1 486	+11,6	3 377	+10,0	2,4	2,3
Ungarn	1 402	-5,7	2 898	-51,9	2,1	2,1
Vereinigtes Königreich	3 576	+13,3	6 204	+4,9	4,5	1,7
Zypern	694	x	746	x	0,5	1,1
Island	686	x	707	+394,4	0,5	1,0
Norwegen	897	+83,4	1 070	+47,2	0,8	1,2
Russland	696	-33,4	1 840	-26,5	1,3	2,6
Schweiz	2 650	-3,2	5 030	-4,9	3,6	1,9
Türkei	986	+11,9	2 280	+22,5	1,6	2,3
Ukraine	433	+96,8	709	+69,6	0,5	1,6
sonstige europäische Länder	1 167	+47,0	4 924	+198,8	3,6	4,2
Afrika	1 228	+113,9	2 082	+32,7	1,5	1,7
Republik Südafrika	473	+233,1	576	+71,9	0,4	1,2
sonstige afrikanische Länder	755	+74,8	1 506	+22,0	1,1	2,0
Asien	7 249	+78,6	18 574	+26,4	13,4	2,6
Arabische Golfstaaten	377	+66,1	584	-12,8	0,4	1,5
Volksrepublik China und Hongkong	1 902	+6,2	7 356	-10,5	5,3	3,9
Indien	800	+97,5	3 516	+98,2	2,5	4,4
Israel	613	+185,1	894	+120,2	0,6	1,5
Japan	971	+121,2	1 988	+59,4	1,4	2,0
Südkorea	565	+100,4	798	+33,9	0,6	1,4
Taiwan	796	+472,7	982	+276,2	0,7	1,2
sonstige asiatische Länder	1 225	+118,8	2 456	+61,9	1,8	2,0
Amerika	5 705	+86,1	10 414	+44,5	7,5	1,8
Kanada	761	+181,9	1 084	+100,7	0,8	1,4
USA	2 078	+1,5	5 197	+6,7	3,8	2,5
sonstige nordamerikanische Länder	636	x	788	x	0,6	1,2
Mittelamerika und Karibik	786	+113,0	1 308	+69,2	0,9	1,7
Brasilien	762	+249,5	1 128	+88,9	0,8	1,5
sonstige südamerikanische Länder	682	+370,3	909	+146,3	0,7	1,3
Australien	647	+220,3	1 047	+132,7	0,8	1,6
Neuseeland und Ozeanien	757	x	873	+396,0	0,6	1,2
Ohne Angabe	6 462	+14,7	10 738	+21,2	7,8	1,7

Anmerkungen Seite 66

Noch: 3.4 Leistung der Beherbergungsstätten nach Reisegebieten und Herkunftsländern

Januar bis Dezember 2016

Reisegebiet Herkunftsland (ständiger Wohnsitz)	Ankünfte		Übernachtungen			Mittlere Aufenthalts- dauer ³⁾
	aller Gäste	Verän- derung ¹⁾	aller Gäste	Verän- derung ¹⁾	Anteil ²⁾	
Nordrhein-Westfalen	22 148 062	+2,0	49 596 890	+1,9	100	2,2
Bundesrepublik Deutschland	17 198 448	+1,6	39 179 747	+1,6	79,0	2,3
Ausland	4 949 614	+3,4	10 417 143	+2,7	21,0	2,1
Europa	3 702 247	+1,9	7 760 905	+1,9	74,5	2,1
EU-Länder	3 225 538	+2,1	6 809 372	+2,4	65,4	2,1
Belgien	348 047	+1,4	690 963	+3,9	6,6	2,0
Bulgarien	15 002	+1,3	39 428	+11,7	0,4	2,6
Dänemark	81 607	+4,1	148 070	+4,9	1,4	1,8
Estland	6 944	-4,9	12 409	-3,2	0,1	1,8
Finnland	29 554	-4,8	54 307	-8,2	0,5	1,8
Frankreich	232 359	+6,0	398 218	+5,7	3,8	1,7
Griechenland	22 174	-2,9	50 252	-6,3	0,5	2,3
Republik Irland	30 568	+5,8	56 978	+2,2	0,5	1,9
Italien	182 828	+5,6	377 547	+6,5	3,6	2,1
Kroatien	10 870	+21,3	29 548	+6,0	0,3	2,7
Lettland	6 733	-14,4	12 156	-22,9	0,1	1,8
Litauen	9 937	-10,2	19 785	-13,0	0,2	2,0
Luxemburg	51 840	-1,0	84 403	-0,1	0,8	1,6
Malta	3 271	+31,0	6 737	+14,9	0,1	2,1
Niederlande	1 068 623	+2,3	2 507 139	+1,7	24,1	2,3
Österreich	165 832	+3,9	314 056	+3,1	3,0	1,9
Polen	134 283	+6,8	362 495	+6,8	3,5	2,7
Portugal	25 676	+26,5	62 767	+25,0	0,6	2,4
Rumänien	40 449	+2,1	120 287	+13,5	1,2	3,0
Schweden	70 806	-2,4	119 631	-1,1	1,1	1,7
Slowakische Republik	15 819	+8,4	47 544	+8,7	0,5	3,0
Slowenien	10 645	+0,8	30 919	+5,3	0,3	2,9
Spanien	152 162	-4,4	287 036	-4,8	2,8	1,9
Tschechische Republik	49 606	+9,6	105 195	+10,5	1,0	2,1
Ungarn	32 019	+4,8	77 347	-0,7	0,7	2,4
Vereinigtes Königreich	424 654	-1,6	785 471	-1,4	7,5	1,8
Zypern	3 230	+14,8	8 684	+0,7	0,1	2,7
Island	4 512	+2,0	8 412	-3,0	0,1	1,9
Norwegen	29 905	-3,7	53 721	-4,3	0,5	1,8
Russland	82 388	-10,8	187 007	-13,4	1,8	2,3
Schweiz	201 449	+1,5	363 536	+1,2	3,5	1,8
Türkei	71 876	+9,0	145 746	+7,8	1,4	2,0
Ukraine	17 289	+9,8	38 108	+5,5	0,4	2,2
sonstige europäische Länder	69 290	+7,5	155 003	+2,0	1,5	2,2
Afrika	42 117	+0,9	112 802	-11,2	1,1	2,7
Republik Südafrika	9 089	-7,7	21 724	-2,4	0,2	2,4
sonstige afrikanische Länder	33 028	+3,5	91 078	-13,0	0,9	2,8
Asien	481 285	+5,6	1 175 872	+4,2	11,3	2,4
Arabische Golfstaaten	90 956	+0,9	254 638	-5,5	2,4	2,8
Volksrepublik China und Hongkong	147 445	+5,4	333 061	+9,9	3,2	2,3
Indien	36 275	+17,7	110 831	+16,0	1,1	3,1
Israel	23 417	+18,9	53 688	+19,1	0,5	2,3
Japan	77 238	-2,1	165 396	+1,4	1,6	2,1
Südkorea	19 096	+0,9	40 408	-6,2	0,4	2,1
Taiwan	17 906	+24,5	39 836	+28,8	0,4	2,2
sonstige asiatische Länder	68 952	+9,8	178 014	+0,2	1,7	2,6
Amerika	377 474	+5,1	755 346	+4,2	7,3	2,0
Kanada	30 371	+3,9	62 461	+3,0	0,6	2,1
USA	277 319	+3,8	528 635	+4,2	5,1	1,9
sonstige nordamerikanische Länder	5 617	+44,5	11 685	+39,1	0,1	2,1
Mittelamerika und Karibik	13 936	+22,4	32 029	-2,1	0,3	2,3
Brasilien	25 571	-6,4	60 935	-11,5	0,6	2,4
sonstige südamerikanische Länder	24 660	+23,2	59 601	+26,2	0,6	2,4
Australien	26 142	+2,7	56 008	+4,3	0,5	2,1
Neuseeland und Ozeanien	6 015	+2,5	12 086	-3,4	0,1	2,0
Ohne Angabe	314 334	+16,6	544 124	+13,9	5,2	1,7

Anmerkungen Seite 66

4. Leistung der Campingplätze nach Herkunftsländern

Januar 2017

Herkunftsland (ständiger Wohnsitz)	Ankünfte		Übernachtungen			Mittlere Aufenthaltsdauer ³⁾
	aller Gäste	Veränderung ¹⁾	aller Gäste	Veränderung ¹⁾	Anteil ²⁾	
Nordrhein-Westfalen	10 288	+15,9	25 284	-0,9	100	2,5
Bundesrepublik Deutschland	8 756	+14,6	21 698	+1,3	85,8	2,5
Ausland	1 532	+24,5	3 586	-12,3	14,2	2,3
Europa	1 519	+26,5	3 552	-11,1	99,1	2,3
EU-Länder	1 397	+25,4	3 344	-13,2	93,3	2,4
Belgien	317	+29,4	638	+27,1	17,8	2,0
Bulgarien	-	-	-	-	-	-
Dänemark	8	-33,3	12	-74,5	0,3	1,5
Estland	-	-	-	-	-	-
Finnland	-	-	-	-	-	-
Frankreich	14	+55,6	23	+43,8	0,6	1,6
Griechenland	4	-	5	-28,6	0,1	1,3
Republik Irland	3	-62,5	6	-95,9	0,2	2,0
Italien	17	+240,0	19	-13,6	0,5	1,1
Kroatien	1	x	12	x	0,3	12,0
Lettland	-	-	-	-	-	-
Litauen	-	-	-	-	-	-
Luxemburg	15	+275,0	30	x	0,8	2,0
Malta	-	-	-	-	-	-
Niederlande	931	+29,1	2 465	+1,2	68,7	2,6
Österreich	1	-75,0	2	-96,7	0,1	2,0
Polen	8	+60,0	15	+25,0	0,4	1,9
Portugal	-	-	-	-	-	-
Rumänien	-	-	-	-	-	-
Schweden	40	+29,0	44	+33,3	1,2	1,1
Slowakische Republik	-	-	-	-	-	-
Slowenien	-	-	-	-	-	-
Spanien	3	+200,0	6	x	0,2	2,0
Tschechische Republik	-	-	-	-	-	-
Ungarn	2	x	4	x	0,1	2,0
Vereinigtes Königreich	33	-37,7	63	-85,6	1,8	1,9
Zypern	-	-	-	-	-	-
Island	-	-	-	-	-	-
Norwegen	21	+16,7	22	+22,2	0,6	1,0
Russland	-	-	-	-	-	-
Schweiz	4	-20,0	12	-	0,3	3,0
Türkei	-	-	-	-	-	-
Ukraine	-	-	-	-	-	-
sonstige europäische Länder	97	+51,6	174	+52,6	4,9	1,8
Afrika	-	-	-	-	-	-
Republik Südafrika	-	-	-	-	-	-
sonstige afrikanische Länder	-	-	-	-	-	-
Asien	2	x	2	x	0,1	1,0
Arabische Golfstaaten	-	-	-	-	-	-
Volksrepublik China und Hongkong	-	-	-	-	-	-
Indien	-	-	-	-	-	-
Israel	-	-	-	-	-	-
Japan	-	-	-	-	-	-
Südkorea	2	x	2	x	0,1	1,0
Taiwan	-	-	-	-	-	-
sonstige asiatische Länder	-	-	-	-	-	-
Amerika	5	x	21	x	0,6	4,2
Kanada	-	-	-	-	-	-
USA	2	x	18	x	0,5	9,0
sonstige nordamerikanische Länder	-	-	-	-	-	-
Mittelamerika und Karibik	-	-	-	-	-	-
Brasilien	-	-	-	-	-	-
sonstige südamerikanische Länder	3	x	3	x	0,1	1,0
Australien	4	+100,0	4	-60,0	0,1	1,0
Neuseeland und Ozeanien	-	-	-	-	-	-
Ohne Angabe	2	-92,9	7	-91,7	0,2	3,5

1) Veränderung gegenüber dem Vorjahreszeitraum in % – 2) Bei Übernachtungen von Gästen aus der Bundesrepublik Deutschland und dem Ausland: Anteil an allen Übernachtungen im Bundesgebiet; sonst: Anteil an allen Übernachtungen am Ausland zusammen. – 3) mittlere Aufenthaltsdauer in Tagen = Übernachtungen / Ankünfte

Noch: 4. Leistung der Campingplätze nach Herkunftsländern

Januar bis Dezember 2016

Herkunftsland (ständiger Wohnsitz)	Ankünfte		Übernachtungen			Mittlere Aufenthaltsdauer ³⁾
	aller Gäste	Veränderung ¹⁾	aller Gäste	Veränderung ¹⁾	Anteil ²⁾	
Nordrhein-Westfalen	617 248	-5,2	1 661 884	-0,7	100	2,7
Bundesrepublik Deutschland	501 266	-5,6	1 351 773	-0,7	81,3	2,7
Ausland	115 982	-3,4	310 111	-0,4	18,7	2,7
Europa	114 960	-3,5	308 123	-0,5	99,4	2,7
EU-Länder	106 400	-4,0	289 833	-1,1	93,5	2,7
Belgien	13 246	-7,8	28 175	-6,2	9,1	2,1
Bulgarien	27	+12,5	73	+49,0	-	2,7
Dänemark	2 887	+3,5	6 648	+9,3	2,1	2,3
Estland	37	-	81	-47,4	-	2,2
Finnland	441	+1,1	655	-12,9	0,2	1,5
Frankreich	2 918	+9,6	6 177	+23,4	2,0	2,1
Griechenland	30	-3,2	62	-26,2	-	2,1
Republik Irland	370	+85,0	1 295	+75,2	0,4	3,5
Italien	1 371	-30,8	2 399	-23,5	0,8	1,7
Kroatien	17	-19,0	179	-49,3	0,1	10,5
Lettland	18	-41,9	30	-77,6	-	1,7
Litauen	52	-28,8	81	-64,6	-	1,6
Luxemburg	578	+18,7	1 498	+13,7	0,5	2,6
Malta	8	+100,0	18	+20,0	-	2,3
Niederlande	73 228	-2,5	213 696	-2,8	68,9	2,9
Österreich	995	-23,1	2 619	+4,7	0,8	2,6
Polen	352	-21,1	1 742	+17,8	0,6	4,9
Portugal	49	-70,1	108	-73,2	-	2,2
Rumänien	89	+107,0	1 110	x	0,4	12,5
Schweden	2 967	+1,4	5 183	+15,6	1,7	1,7
Slowakische Republik	21	-52,3	45	-65,9	-	2,1
Slowenien	44	-35,3	60	-46,9	-	1,4
Spanien	674	-31,3	1 604	-14,2	0,5	2,4
Tschechische Republik	117	-31,2	210	-30,5	0,1	1,8
Ungarn	114	-5,8	328	+69,9	0,1	2,9
Vereinigtes Königreich	5 746	-9,4	15 749	+16,8	5,1	2,7
Zypern	4	x	8	x	-	2,0
Island	34	-33,3	76	-10,6	-	2,2
Norwegen	1 326	-27,3	2 431	-13,0	0,8	1,8
Russland	50	-29,6	67	-45,1	-	1,3
Schweiz	2 941	-0,6	6 810	-1,6	2,2	2,3
Türkei	23	-42,5	131	+178,7	-	5,7
Ukraine	36	-23,4	98	+8,9	-	2,7
sonstige europäische Länder	4 150	+26,0	8 677	+29,7	2,8	2,1
Afrika	25	+4,2	36	+24,1	-	1,4
Republik Südafrika	19	+90,0	30	+200,0	-	1,6
sonstige afrikanische Länder	6	-57,1	6	-68,4	-	1,0
Asien	303	+28,4	405	+21,6	0,1	1,3
Arabische Golfstaaten	14	x	26	x	-	1,9
Volksrepublik China und Hongkong	61	+69,4	84	+100,0	-	1,4
Indien	3	+200,0	3	+200,0	-	1,0
Israel	66	-35,9	77	-50,0	-	1,2
Japan	6	-14,3	7	-50,0	-	1,2
Südkorea	115	+57,5	156	+57,6	0,1	1,4
Taiwan	1	-83,3	1	-83,3	-	1,0
sonstige asiatische Länder	37	+270,0	51	+200,0	-	1,4
Amerika	343	-16,7	665	+6,4	0,2	1,9
Kanada	90	-18,9	115	-19,0	-	1,3
USA	181	-2,7	430	+40,1	0,1	2,4
sonstige nordamerikanische Länder	2	x	2	x	-	1,0
Mittelamerika und Karibik	7	-84,4	13	-85,4	-	1,9
Brasilien	23	-32,4	27	-40,0	-	1,2
sonstige südamerikanische Länder	40	+11,1	78	+85,7	-	2,0
Australien	204	-14,3	380	-20,3	0,1	1,9
Neuseeland und Ozeanien	36	-20,0	45	-42,3	-	1,3
Ohne Angabe	111	+60,9	457	+215,2	0,1	4,1

Anmerkungen Seite 79



Reisegebiete in Nordrhein-Westfalen

Amtliche Schlüssel-Nummer	Verwaltungsbezirk	Amtliche Schlüssel-Nummer	Verwaltungsbezirk
Eifel und Region Aachen		Bergisches Land	
334 000	Städteregion Aachen	316 000	Leverkusen, krfr. Stadt
358 000	Kreis Düren	374 000	Oberbergischer Kreis
366 000	Kreis Euskirchen	378 000	Rhein.-Berg. Kreis
Niederrhein		Bergisches Städtedreieck	
112 000	Duisburg, krfr. Stadt	120 000	Remscheid, krfr. Stadt
114 000	Krefeld, krfr. Stadt	122 000	Solingen, krfr. Stadt
116 000	Mönchengladbach, krfr. Stadt	124 000	Wuppertal, krfr. Stadt
154 000	Kreis Kleve		
162 000	Rhein-Kreis Neuss		
166 000	Kreis Viersen		
170 000	Kreis Wesel		
370 000	Kreis Heinsberg		
Münsterland		Bonn und Rhein-Sieg-Kreis	
515 000	Münster, krfr. Stadt	314 000	Bonn, krfr. Stadt
554 000	Kreis Borken	382 000	Rhein-Sieg-Kreis
558 000	Kreis Coesfeld		
566 000	Kreis Steinfurt		
570 000	Kreis Warendorf		
Teutoburger Wald		Köln und Rhein-Erft-Kreis	
711 000	Bielefeld, krfr. Stadt	315 000	Köln, krfr. Stadt
754 000	Kreis Gütersloh	362 000	Rhein-Erft-Kreis
758 000	Kreis Herford		
762 000	Kreis Höxter		
766 000	Kreis Lippe		
770 000	Kreis Minden-Lübbecke		
774 000	Kreis Paderborn		
Sauerland		Düsseldorf und Kreis Mettmann	
958 000	Hochsauerland Kreis	111 000	Düsseldorf, krfr. Stadt
962 000	Märkischer Kreis	158 000	Kreis Mettmann
966 000	Kreis Olpe		
974 000	Kreis Soest		
Siegerland-Wittgenstein		Ruhrgebiet	
970 000	Kreis Siegen-Wittgenstein	113 000	Essen, krfr. Stadt
		117 000	Mülheim an der Ruhr, krfr. Stadt
		119 000	Oberhausen, krfr. Stadt
		512 000	Bottrop, krfr. Stadt
		513 000	Gelsenkirchen, krfr. Stadt
		562 000	Kreis Recklinghausen
		911 000	Bochum, krfr. Stadt
		913 000	Dortmund, krfr. Stadt
		914 000	Hagen, krfr. Stadt
		915 000	Hamm, krfr. Stadt
		916 000	Herne, krfr. Stadt
		954 000	Ennepe-Ruhr-Kreis
		978 000	Kreis Unna

Nordrhein-Westfalen

Kurorte und Erholungsorte des Landes

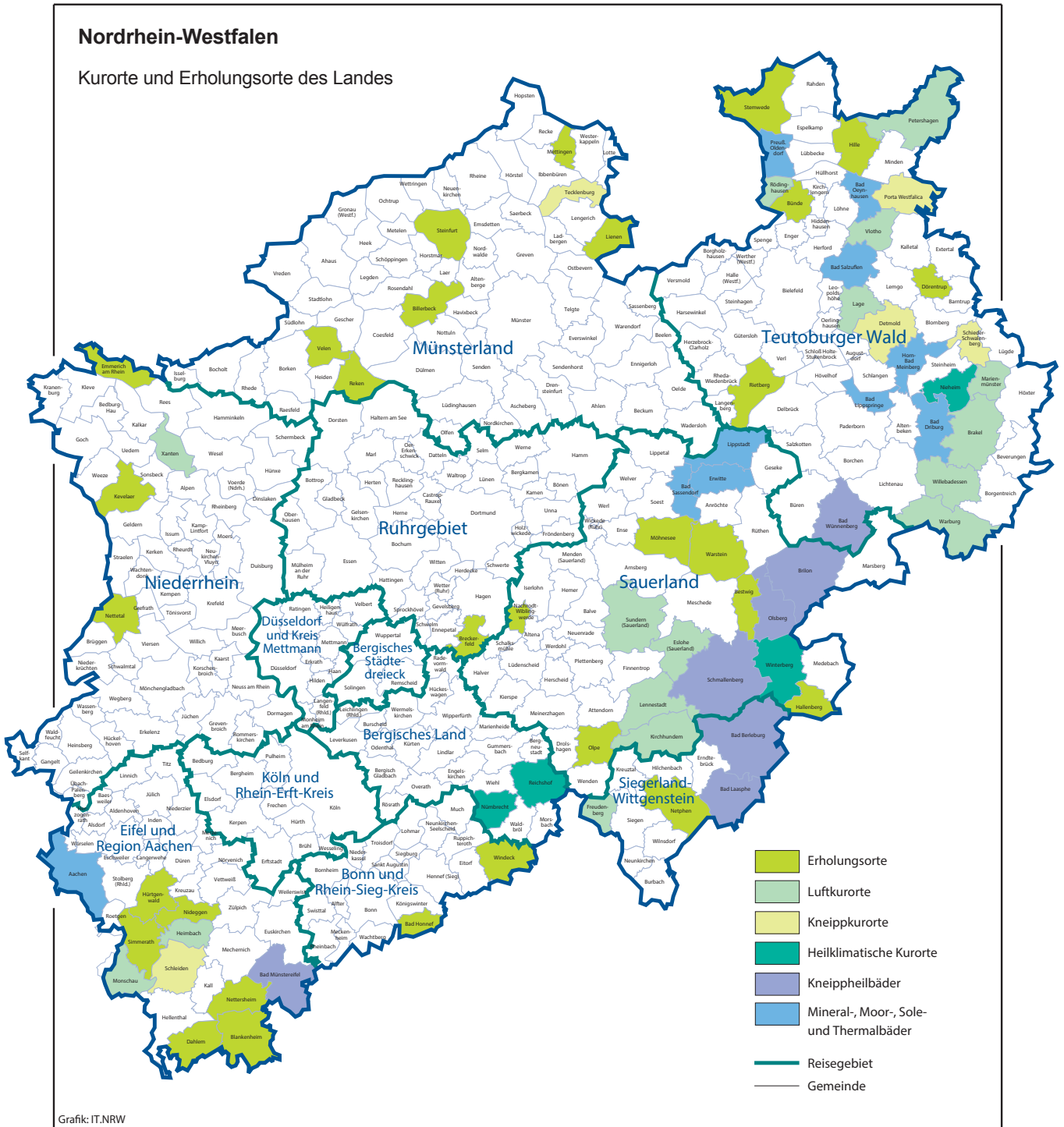

Veröffentlichungen aus den Fachbereichen Handel und Verkehr

Entwicklung von Umsatz und Beschäftigung in nordrhein-westfälischen Unternehmen des Einzelhandels, des Kraftfahrzeughandels, des Großhandels und des Gastgewerbes

Inhalt: Jedes der vier monatlich erscheinenden Hefte enthält die vorläufigen Ergebnisse der Umsatzentwicklung und der Entwicklung der Beschäftigtenzahlen als Messzahlen auf der Basis des Jahres 2010 und als prozentuale Abweichung zum Vormonat und zum Vorjahresmonat. Die Ergebnisse werden in einigen Eckzahlen für die wichtigsten Wirtschaftszweige dargestellt.

Einzelhandel:	Bestell-Nr. G11
Großhandel:	Bestell-Nr. G12
Kraftfahrzeughandel (inkl. Instandhaltung und Reparatur):	Bestell-Nr. G15
Gastgewerbe:	Bestell-Nr. G43

Fachliche Auskünfte zu diesen Veröffentlichungen erteilen Ihnen gerne Dirk Kamps und Sabine Schmidt unter Telefon-Nr. 0211 9449-3827 bzw. 0211 9449-3826.

Gäste und Übernachtungen im Reiseverkehr Nordrhein-Westfalens

Inhalt: Das Heft enthält vorläufige Ergebnisse von Ankünften, Übernachtungen und Aufenthaltsdauer der Gäste in nordrhein-westfälischen Beherbergungsstätten sowie die Zahl der Beherbergungsstätten, Gästebetten und die prozentuale Kapazitätsauslastung gegliedert nach Bade-, Kur-, Erholungsorten und sonstigen Gemeinden, nach Betriebsarten, Regionaleinheiten, Reisegebieten und nach Herkunftsländern. Dargestellt wird die Anzahl, die prozentuale Veränderung gegenüber dem Vorjahresmonat sowie die durchschnittliche Aufenthaltsdauer in Tagen.

Bestell-Nr. G41

Fachliche Auskünfte zu diesen Veröffentlichungen erteilen Ihnen gerne Markus Sesterhenn und Ursula Kuroczik unter Telefon-Nr. 0211 9449-3816 bzw. 0211 9449-3817.

Straßenverkehrsunfälle in Nordrhein-Westfalen

Inhalt: Der Monatsbericht enthält Ergebnisse von Straßenverkehrsunfällen und dabei Verunglückten in Nordrhein-Westfalen nach Unfallkategorien, nach Straßen-, Unfallarten, Unfalltypen, nach Tagesdatum, Ortslage, Art der Verkehrsbeteiligung, Unfallursachen und nach Fehlverhalten der Fahrzeugführer sowie die Anzahl der Verunglückten nach der Schwere der Verletzung, Altersgruppen und Geschlecht. Dargestellt werden die monatlichen und die kumulierten Zahlen, die Vorjahresergebnisse und die prozentuale Veränderung gegenüber den Vorjahreszeiträumen. Auf Gemeindeebene sind Ergebnisse nach Ortslage und Unfallkategorien enthalten.

Bestell-Nr. H12

Straßenverkehrsunfälle in Nordrhein-Westfalen

Inhalt: Der Bericht enthält Ergebnisse von Straßenverkehrsunfällen und dabei Verunglückten in Nordrhein-Westfalen nach Unfallkategorien, nach Straßen-, Unfallarten, Unfalltypen, nach Tagesdatum, Ortslage, Art der Verkehrsbeteiligung, Unfallursachen und nach Fehlverhalten der Fahrzeugführer sowie die Anzahl der Verunglückten nach der Schwere der Verletzung, Altersgruppen und Geschlecht. Dargestellt werden die Jahreswerte, die Vorjahresergebnisse und die prozentuale Veränderung gegenüber den Vorjahreszeiträumen. Auf Gemeindeebene sind Ergebnisse nach Ortslage und Unfallkategorien enthalten. Zahlreiche Grafiken und eine Farbkarte runden den Bericht ab.

Bestell-Nr. H13

Fachliche Auskünfte zu diesen Veröffentlichungen erteilen Ihnen gerne Petra Focks und Jörg Möller unter Telefon-Nr. 0211 9449-3820 bzw. 0211 9449-3821.

Binnenschifffahrt in Nordrhein-Westfalen

Inhalt: Der Monatsbericht enthält die Entwicklung des Güterverkehrs auf den nordrhein-westfälischen Binnenwasserstraßen nach Verkehrsbeziehungen und Güterabteilungen. Dargestellt werden die monatlichen Gütermengen in Tonnen bzw. der Containerumschlag für Nordrhein-Westfalen, die Mengen des Vormonats und des Vorjahresmonats sowie die kumulierten Jahregütermengen im Vergleich zum Vorjahreszeitraum mit der prozentualen Veränderung.

Bestell-Nr. H21

Fachliche Auskünfte zu dieser Veröffentlichungen erteilen Ihnen gerne Dirk Kamps und Sabine Schmidt unter Telefon-Nr. 0211 9449-3827 bzw. 0211 9449-3826.