



und Erden. .	2	x	.	.	1200	Tabakerzeugnisse (ohne Abfälle)	5	x
rdgas-	-	-	-	-	1299	Veredlung von Erzeugnissen dieser Güter-	-	-
ergbau	-	-	-	-	13	Textilien	237	x
und Erden. .	2	x	.	.	1310	Textile Spinnstoffe und Garne.	10	17 099 206
.	92	x	4 232 700	32	1320	Gewebe.	43	69 407 753
.	22	x	196 962	7	1330	Textilveredlung.	48	x
.	157	x	4 410 627	31	1391	Gewirke und Gestricke.	12	x
kg	10	x	9 609 047	5	1392	Konfektionierte Textilwaren (ohne Bekleidung)	70	x
erzeugnisse .	6	x	148 319	14	1393	Teppiche und textile Fußbodenbeläge, auch konfektioniert	kg	14
oren,	12	x	495 480	26	1394	Seilerwaren	kg	4
l. g.	42	x	1 211 722	35	1395	Vliesstoffe (auch getränkt, bestrichen, überzogen oder mit Lagen versehen) und Erzeugnisse daraus (ohne Bekleidung).	kg	12
.	11	.	2 885 581	30	1396	Technische Textilien	65	x
t	4	.	97 467	16	1399	Sonstige Textilwaren, a. n. g.	5	x
t	27	x	1 342 737	8	14	Bekleidung	49	x
peiseeis)	4	x	85 542 600	10	1411	Bekleidung aus Leder oder rekonstituiertem Leder (einschl. Mänteln) (ohne Bekleidungs-	-	-
.	26	x	577 201	19	1412	zubehör, Schuhe und Kopfbedeckungen)	St	11
.	13	x	460 971	42	1413	Arbeits- und Berufsbekleidung	11	1 075 085
.	508	x	3 186 592	26	1414	Sonstige Oberbekleidung (ohne Arbeits- und Berufsbekleidung).	St	19
kg	55	.	.	.	1415	Wäsche.	11	5 795 500
t	2	.	.	.	1419	Bekleidung und Bekleidungszubehör, a. n. g.	12	x
t	7	.	.	.	1420	Pelzwaren	-	-
kg	41	.	605 557 331	30	1431	Strumpfwaren.	4	x
kg	11	.	124 048 886	26	1439	Bekleidung a. n. g., aus Gewirken oder Gestricken	St	4
kg	24	x	474 688	17	1499	Veredlung von Erzeugnissen dieser Güterab-	-	-
.	24	x	465 843	18	15	teilung (ohne Bekleidung aus textilen Stoffen)	2	x
ereitungen, n oder zum einem Inhalt	2	.	.	.	1511	Leder und Lederwaren	33	x
.	61	x	786 590	17	1512	Leder und Lederfaserstoff; zugerichtete und gefärbte Felle	4	x
.	29	x	453 031	12	1520	Lederwaren (ohne Lederbekleidung und Schuhe)	16	x
ereitet	26	.	.	.	1599	Schuhe	13	x
Güter-		Veredlung von Erzeugnissen dieser Güter-	-	-

Statistische Berichte Gäste und Übernachtungen im Reiseverkehr Nordrhein-Westfalens

Juni 2016



Gäste und Übernachtungen im Reiseverkehr Nordrhein-Westfalens

Juni 2016

**Bestell-Nr. G413 2016 06
(Kennziffer G IV – m 6/16)**

Herausgegeben von
Information und Technik Nordrhein-Westfalen, Geschäftsbereich Statistik
Mauerstraße 51, 40476 Düsseldorf • Postfach 10 11 05, 40002 Düsseldorf
Telefon 0211 9449-01 • Telefax 0211 9449-8000
Internet: <http://www.it.nrw.de>
E-Jubil: poststelle@it.nrw.de

Erschienen im Oktober 2016

Alle Statistischen Berichte finden Sie als PDF-Datei zum kostenlosen
Download in unserer Internet-Rubrik „Publikationen“.
© Information und Technik NRW, Düsseldorf, 2016
Auszugsweise Vervielfältigung und Verbreitung mit Quellenangabe gestattet.

Inhalt

	Seite
Hinweise	4
Vorbemerkungen	5
Grafiken	6
 Tabellenteil	
1. Entwicklung der Ankünfte und Übernachtungen	8
2. Kapazität und Leistung der Beherbergungsstätten im Juni 2016 nach	
2.1 Verwaltungsbezirken	9
2.2 Gemeindegruppen und Betriebsarten	23
2.3 Reisegebieten und Betriebsarten	27
2.4 Reisegebieten und Herkunftsländern	31
3. Leistung der Beherbergungsstätten von Juni 2016 nach	
3.1 Verwaltungsbezirken	44
3.2 Gemeindegruppen und Betriebsarten	58
3.3 Reisegebieten und Betriebsarten	62
3.4 Reisegebieten und Herkunftsländern	66
4. Leistung der Campingplätze nach Herkunftsländern	79
 Karte	
Reisegebiete in Nordrhein-Westfalen	81
Übersicht der Reisegebiete / Regionen in Nordrhein-Westfalen	82
 Karte	
Kur- und Erholungsorte in Nordrhein-Westfalen	83
Verzeichnis der Kurorte und Erholungsorte in Nordrhein-Westfalen	84
 Veröffentlichungen	

Hinweise

Städteregion Aachen – Änderung des Gebietsstandes

Seit dem 21. Oktober 2009 bilden die Stadt Aachen und die Gemeinden des aufgelösten Kreises Aachen nach dem Aachen-Gesetz die Städteregion Aachen. Die Städteregion Aachen ist Rechtsnachfolgerin des Kreises Aachen und besteht als Gemeindeverband aus Aachen, Alsdorf, Baesweiler, Eschweiler, Herzogenrath, Monschau, Roetgen, Simmerath, Stolberg (Rhd.) und Würselen. Die Stadt Aachen ist regionsangehörig und hat zugleich die Rechtsstellung einer kreisfreien Stadt nach Maßgabe des Aachen-Gesetzes.

Aufgrund der hierarchisch aufgebauten Systematik der „Amtlichen Gemeindeschlüssel“ kann diese Doppelrolle in der regionalen Struktur einer statistischen Kreistabelle nicht dargestellt werden. Bei den Gruppierungen „Kreisfreie Städte“ wird somit die Stadt Aachen nicht mehr aufgeführt, sondern – falls für die jeweilige Statistik Gemeindeergebnisse vorliegen – als kreisfreie Stadt Aachen in einer „darunter-Position“ zur Städteregion Aachen ausgewiesen. In diesem Fall gehen die Werte der Stadt Aachen nicht mehr in die Summe der kreisfreien Städte ein, sondern in die Summe der Kreise. Eine Vergleichbarkeit dieser Summen mit den Ergebnissen nach dem früheren Gebietsstand ist somit nicht mehr gegeben.

Abweichungen in den Summen ergeben sich aus dem Runden der Einzelwerte

Eventuelle Abweichungen der Monatswerte in Tabelle 1 gegenüber den Monatswerten vorangeangener Statistischer Berichte ergeben sich durch Nachmeldungen.

Zeichenerklärung

(nach DIN 55 301)

0	weniger als die Hälfte von 1 in der letzten besetzten Stelle, jedoch mehr als nichts
–	nichts vorhanden (genau null)
...	Angabe fällt später an
x	Tabellenfach gesperrt, weil Aussage nicht sinnvoll
.	Zahlenwert unbekannt oder geheim zu halten

Vorbemerkungen

In der Beherbergungsstatistik des Reiseverkehrs werden monatlich die angekommenen Gäste und Gästeübernachtungen in Beherbergungsbetrieben und auf Campingplätzen erfasst, wobei die Gäste aus dem Ausland nach dem Herkunftsland (ständiger Wohnsitz) untergliedert werden. Bei Beherbergungsbetrieben wird die Zahl der angebotenen Betten und bei Campingplätzen die Zahl der angebotenen Stellplätze erhoben. Einmal jährlich wird bei Betrieben der klassischen Hotellerie zum Stichtag 31. Juli die Zahl der angebotenen Gästezimmer erfasst und in der Juli-Ausgabe dieses Berichts veröffentlicht.

Die Rechtsgrundlage dieser Erhebung ist das „Gesetz zur Neuordnung der Statistik über die Beherbergung im Reiseverkehr (Beherbergungsstatistikgesetz – BeherbStatG) vom 22. Mai 2002“ (BGBl. I S. 1642), zuletzt geändert durch Artikel 1 des Gesetzes vom 23. Dezember 2011 (BGBl. I S. 2298). Nach § 3 (I) dieses Gesetzes werden nur Beherbergungsbetriebe in die Erhebung einbezogen, die zehn und mehr Schlafgelegenheiten bzw. bei Campingplätzen zehn und mehr Stellplätze aufweisen.

Darstellung der Ergebnisse

Die vorliegenden Monatsergebnisse enthalten vorläufige Zahlen. In der Regel weichen aber die endgültigen Ergebnisse nur geringfügig davon ab. In den aufsummierten Teiljahresergebnissen im zweiten Teil des Berichtes fließen jeweils nachträgliche Meldungen von Beherbergungsbetrieben ein, so dass diese Ergebnisse im Laufes des Jahres beständiger werden.

Zurzeit gibt es in Nordrhein-Westfalen zwei Gemeinden (von 396), die keine Beherbergungsstätte mit zehn und mehr Betten haben. Sie werden in der Erhebung nicht berücksichtigt.

Die Zahl der prädikatisierten Orte in Nordrhein-Westfalen beträgt zurzeit 72. Darunter befinden sich 10 Mineral-, Moor-, Sole- und Thermalbäder, 4 Heilklimatische Kurorte, 7 Kneippkurorte, 5 Kneippheilbäder, 16 Luftkurorte und 30 Erholungsorte. Eine Übersicht der Lage dieser Orte finden Sie am Ende des Berichtes.

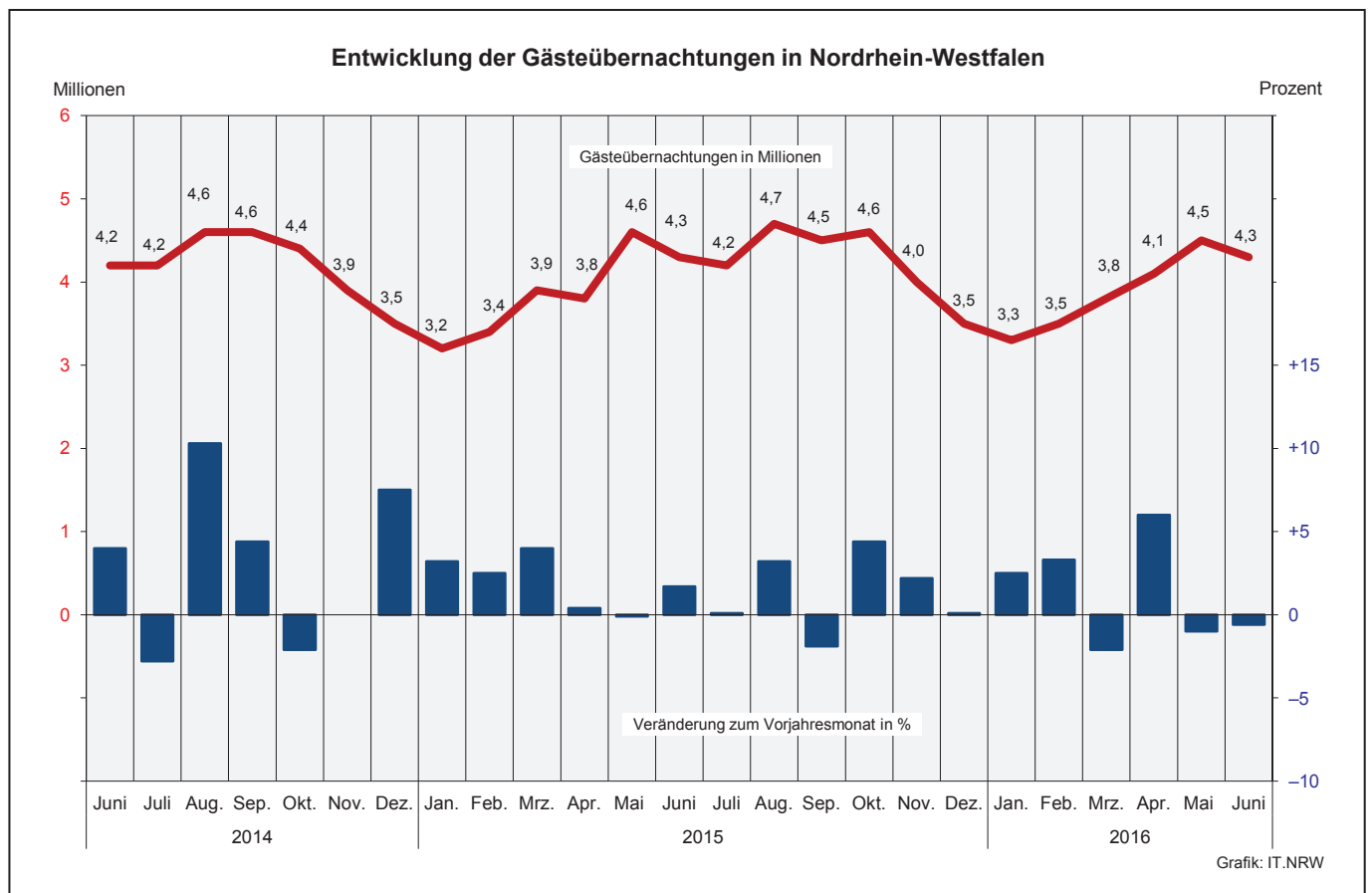
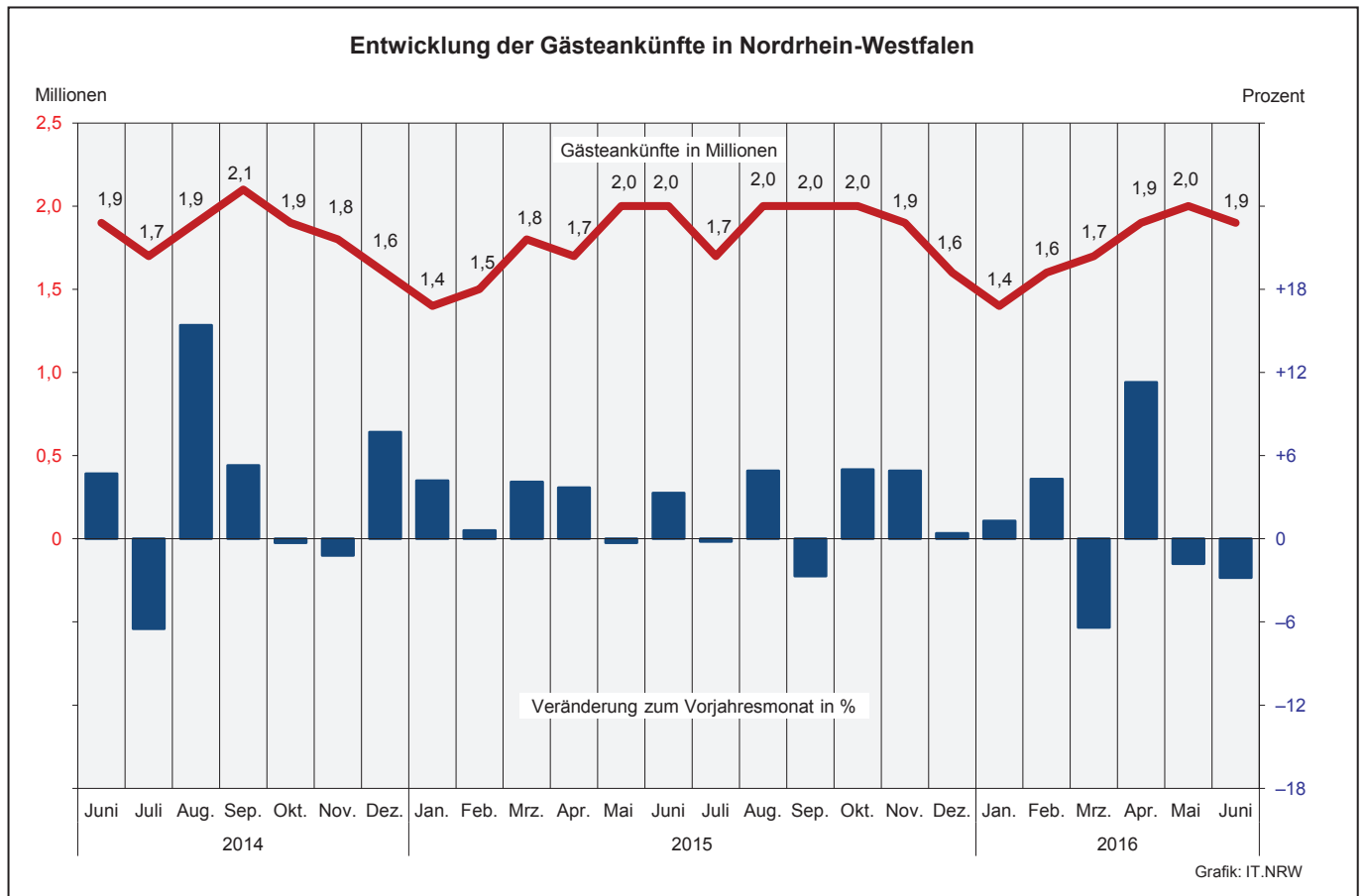

Übernachtungen in NRW je 1 000 Einwohner nach Reisegebieten
sowie Anteil der deutschen und ausländischen Gäste im Juni 2016

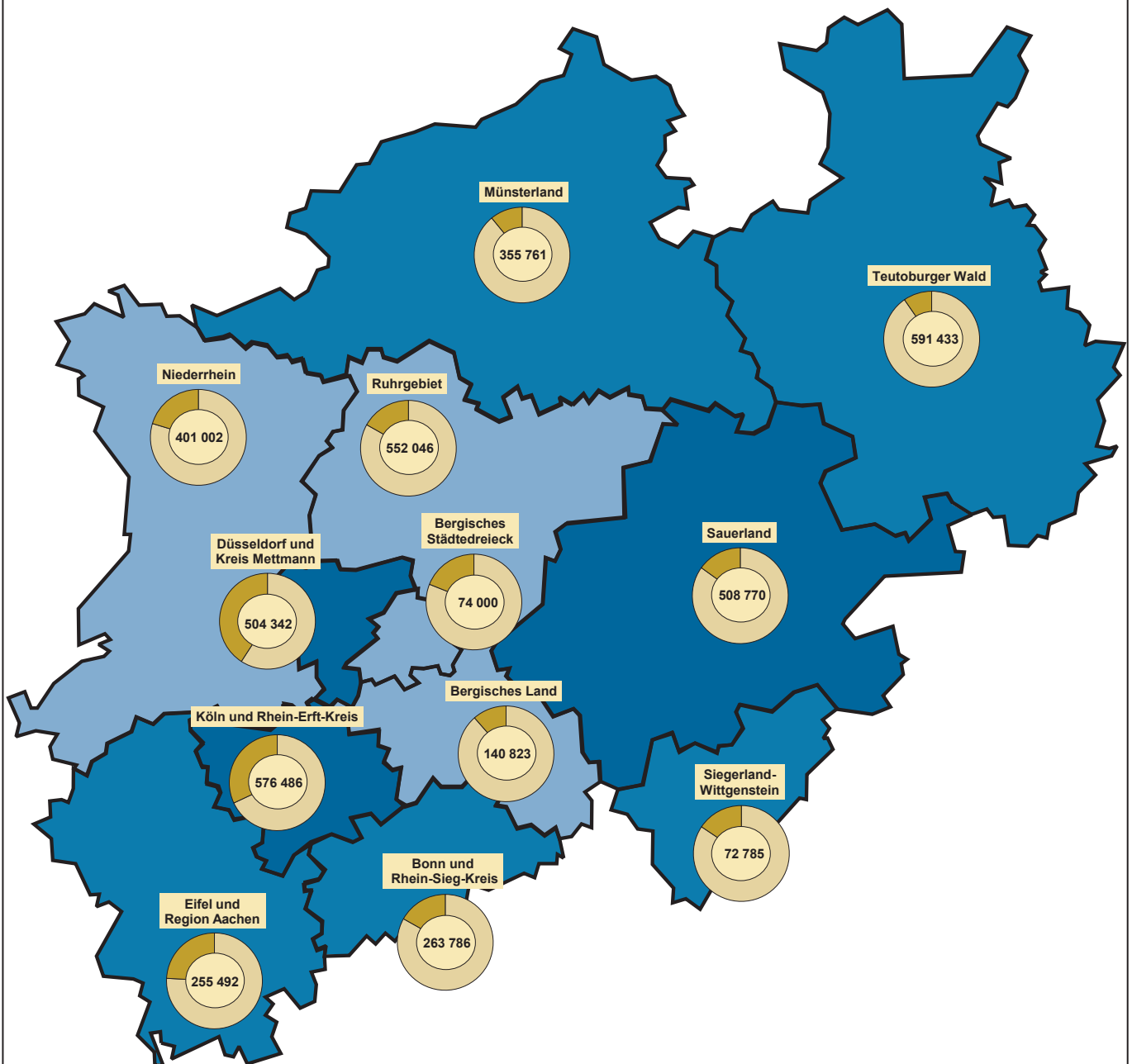

Beherbergungsintensität der
Übernachtungen je 1 000 Einwohner

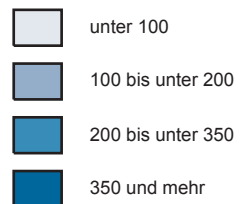

Kreisdiagramme

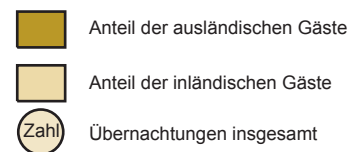

Grafik: IT.NRW



Gäste und Übernachtungen im Reiseverkehr Nordrhein-Westfalens

Juni 2016

**Bestell-Nr. G413 2016 06
(Kennziffer G IV – m 6/16)**

Herausgegeben von
Information und Technik Nordrhein-Westfalen, Geschäftsbereich Statistik
Mauerstraße 51, 40476 Düsseldorf • Postfach 10 11 05, 40002 Düsseldorf
Telefon 0211 9449-01 • Telefax 0211 9449-8000
Internet: <http://www.it.nrw.de>
E-Juil: poststelle@it.nrw.de

Erschienen im September 2016

Alle Statistischen Berichte finden Sie als PDF-Datei zum kostenlosen
Download in unserer Internet-Rubrik „Publikationen“.
© Information und Technik NRW, Düsseldorf, 2016
Auszugsweise Vervielfältigung und Verbreitung mit Quellenangabe gestattet.

Inhalt

	Seite
Hinweise	4
Vorbemerkungen	5
Grafiken	6
 Tabellenteil	
1. Entwicklung der Ankünfte und Übernachtungen	8
2. Kapazität und Leistung der Beherbergungsstätten im Juni 2016 nach	
2.1 Verwaltungsbezirken	9
2.2 Gemeindegruppen und Betriebsarten	23
2.3 Reisegebieten und Betriebsarten	27
2.4 Reisegebieten und Herkunftsländern	31
3. Leistung der Beherbergungsstätten von Juni 2016 nach	
3.1 Verwaltungsbezirken	44
3.2 Gemeindegruppen und Betriebsarten	58
3.3 Reisegebieten und Betriebsarten	62
3.4 Reisegebieten und Herkunftsländern	66
4. Leistung der Campingplätze nach Herkunftsländern	79
 Karte	
Reisegebiete in Nordrhein-Westfalen	81
Übersicht der Reisegebiete / Regionen in Nordrhein-Westfalen	82
 Karte	
Kur- und Erholungsorte in Nordrhein-Westfalen	83
Verzeichnis der Kurorte und Erholungsorte in Nordrhein-Westfalen	84
 Veröffentlichungen	

Hinweise

Städteregion Aachen – Änderung des Gebietsstandes

Seit dem 21. Oktober 2009 bilden die Stadt Aachen und die Gemeinden des aufgelösten Kreises Aachen nach dem Aachen-Gesetz die Städteregion Aachen. Die Städteregion Aachen ist Rechtsnachfolgerin des Kreises Aachen und besteht als Gemeindeverband aus Aachen, Alsdorf, Baesweiler, Eschweiler, Herzogenrath, Monschau, Roetgen, Simmerath, Stolberg (Rhd.) und Würselen. Die Stadt Aachen ist regionsangehörig und hat zugleich die Rechtsstellung einer kreisfreien Stadt nach Maßgabe des Aachen-Gesetzes.

Aufgrund der hierarchisch aufgebauten Systematik der „Amtlichen Gemeindeschlüssel“ kann diese Doppelrolle in der regionalen Struktur einer statistischen Kreistabelle nicht dargestellt werden. Bei den Gruppierungen „Kreisfreie Städte“ wird somit die Stadt Aachen nicht mehr aufgeführt, sondern – falls für die jeweilige Statistik Gemeindeergebnisse vorliegen – als kreisfreie Stadt Aachen in einer „darunter-Position“ zur Städteregion Aachen ausgewiesen. In diesem Fall gehen die Werte der Stadt Aachen nicht mehr in die Summe der kreisfreien Städte ein, sondern in die Summe der Kreise. Eine Vergleichbarkeit dieser Summen mit den Ergebnissen nach dem früheren Gebietsstand ist somit nicht mehr gegeben.

Abweichungen in den Summen ergeben sich aus dem Runden der Einzelwerte

Eventuelle Abweichungen der Monatswerte in Tabelle 1 gegenüber den Monatswerten vorangeangener Statistischer Berichte ergeben sich durch Nachmeldungen.

Zeichenerklärung

(nach DIN 55 301)

0	weniger als die Hälfte von 1 in der letzten besetzten Stelle, jedoch mehr als nichts
–	nichts vorhanden (genau null)
...	Angabe fällt später an
x	Tabellenfach gesperrt, weil Aussage nicht sinnvoll
.	Zahlenwert unbekannt oder geheim zu halten

Vorbemerkungen

In der Beherbergungsstatistik des Reiseverkehrs werden monatlich die angekommenen Gäste und Gästeübernachtungen in Beherbergungsbetrieben und auf Campingplätzen erfasst, wobei die Gäste aus dem Ausland nach dem Herkunftsland (ständiger Wohnsitz) untergliedert werden. Bei Beherbergungsbetrieben wird die Zahl der angebotenen Betten und bei Campingplätzen die Zahl der angebotenen Stellplätze erhoben. Einmal jährlich wird bei Betrieben der klassischen Hotellerie zum Stichtag 31. Juli die Zahl der angebotenen Gästezimmer erfasst und in der Juli-Ausgabe dieses Berichts veröffentlicht.

Die Rechtsgrundlage dieser Erhebung ist das „Gesetz zur Neuordnung der Statistik über die Beherbergung im Reiseverkehr (Beherbergungsstatistikgesetz – BeherbStatG) vom 22. Mai 2002“ (BGBl. I S. 1642), zuletzt geändert durch Artikel 1 des Gesetzes vom 23. Dezember 2011 (BGBl. I S. 2298). Nach § 3 (I) dieses Gesetzes werden nur Beherbergungsbetriebe in die Erhebung einbezogen, die zehn und mehr Schlafgelegenheiten bzw. bei Campingplätzen zehn und mehr Stellplätze aufweisen.

Darstellung der Ergebnisse

Die vorliegenden Monatsergebnisse enthalten vorläufige Zahlen. In der Regel weichen aber die endgültigen Ergebnisse nur geringfügig davon ab. In den aufsummierten Teiljahresergebnissen im zweiten Teil des Berichtes fließen jeweils nachträgliche Meldungen von Beherbergungsbetrieben ein, so dass diese Ergebnisse im Laufes des Jahres beständiger werden.

Zurzeit gibt es in Nordrhein-Westfalen zwei Gemeinden (von 396), die keine Beherbergungsstätte mit zehn und mehr Betten haben. Sie werden in der Erhebung nicht berücksichtigt.

Die Zahl der prädikatisierten Orte in Nordrhein-Westfalen beträgt zurzeit 72. Darunter befinden sich 10 Mineral-, Moor-, Sole- und Thermalbäder, 4 Heilklimatische Kurorte, 7 Kneippkurorte, 5 Kneippheilbäder, 16 Luftkurorte und 30 Erholungsorte. Eine Übersicht der Lage dieser Orte finden Sie am Ende des Berichtes.

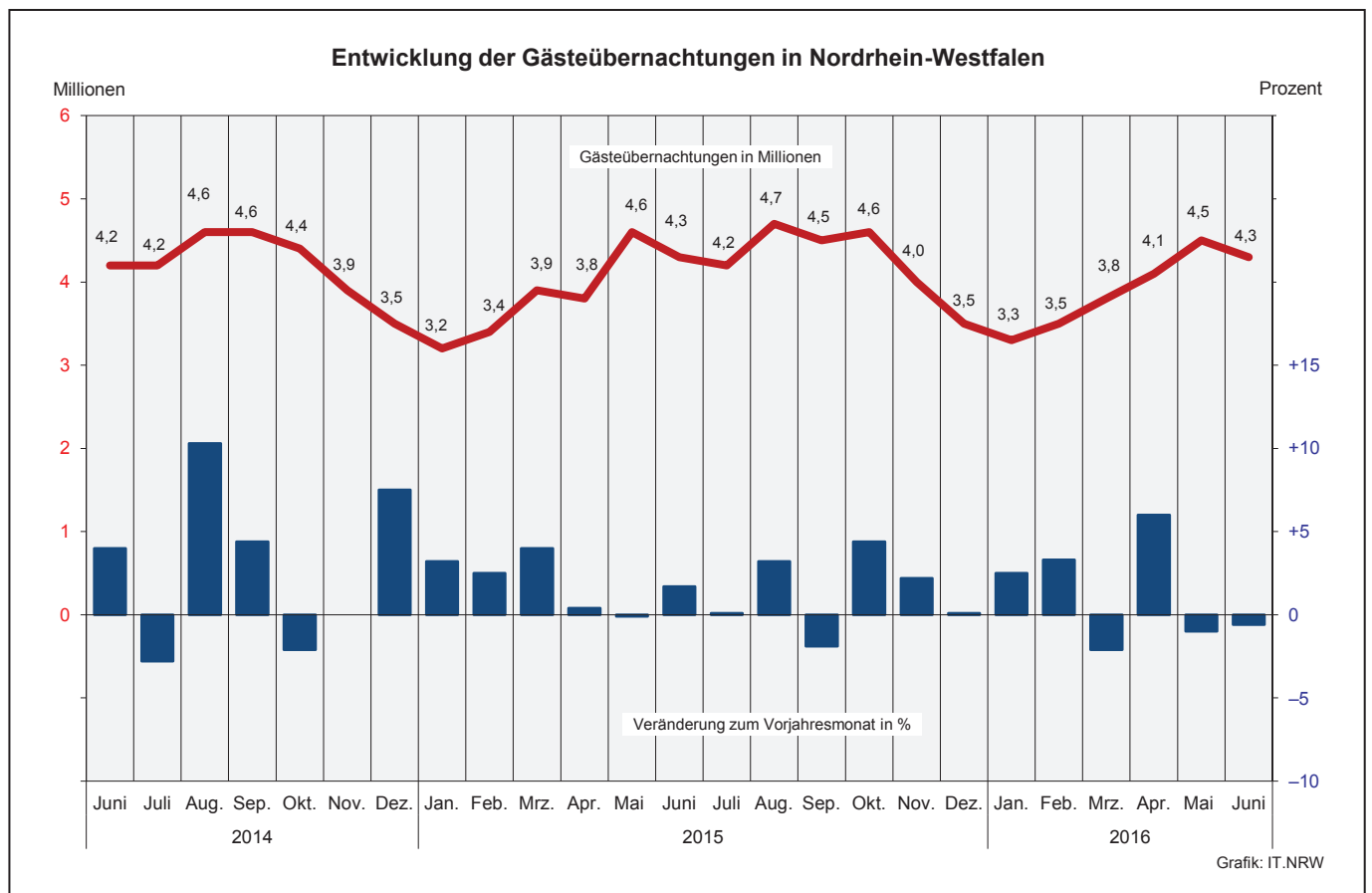
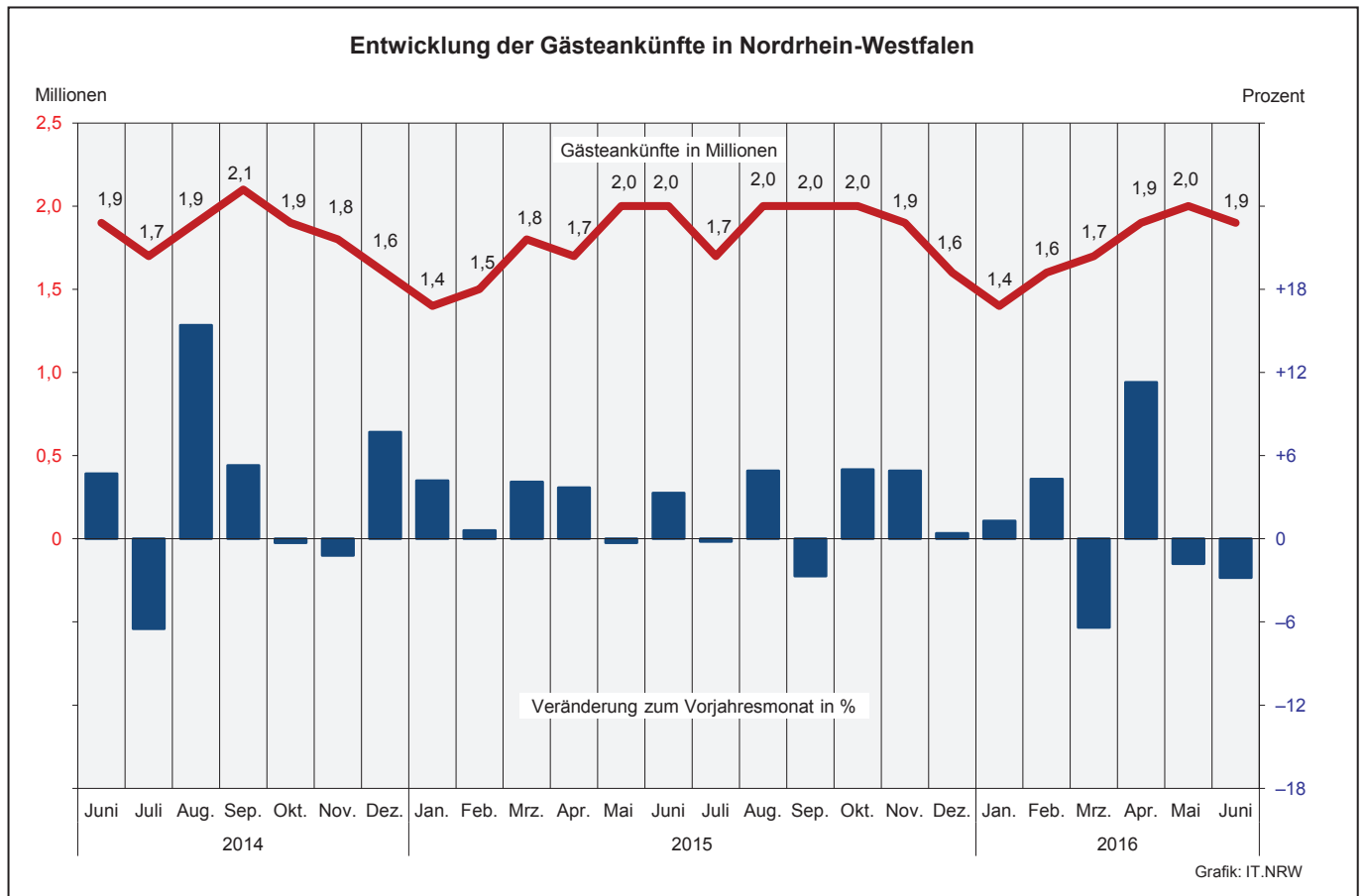

Übernachtungen in NRW je 1 000 Einwohner nach Reisegebieten
sowie Anteil der deutschen und ausländischen Gäste im Juni 2016

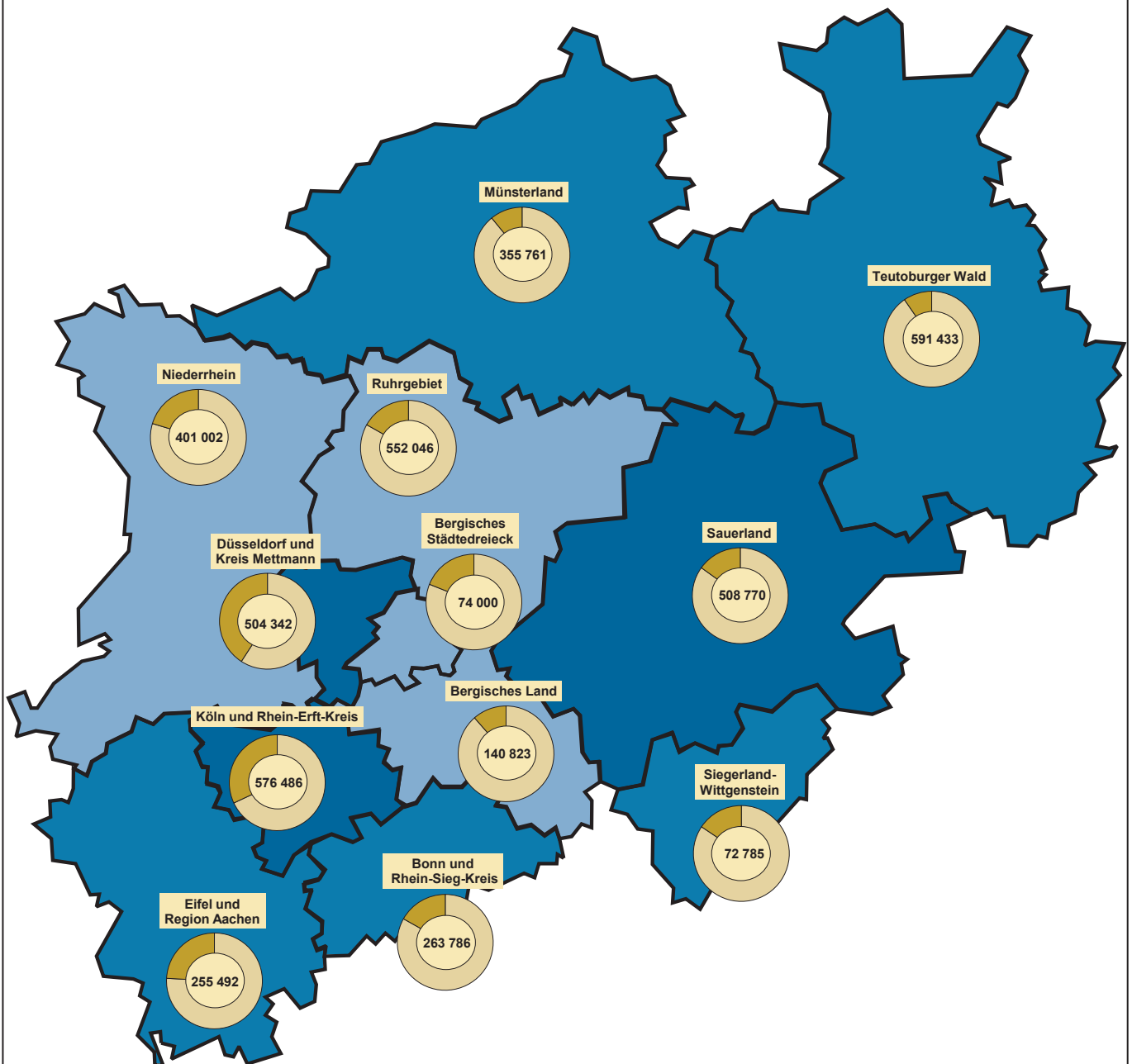

Beherbergungsintensität der
Übernachtungen je 1 000 Einwohner

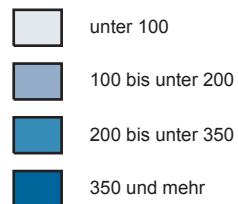

Kreisdiagramme

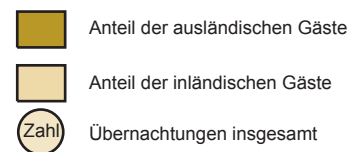

Grafik: IT.NRW

1. Entwicklung der Ankünfte und Übernachtungen

Zeitraum	Ankünfte		Übernachtungen		Ankünfte		Übernachtungen		
	aller Gäste	ausländischer Gäste	aller Gäste	ausländischer Gäste	aller Gäste	ausländischer Gäste	aller Gäste	ausländischer Gäste	
	Anzahl				Veränderungen zum Vorjahresmonat in %				
2014	Januar	1 358 354	314 082	3 100 914	656 229	+0,4	+1,2	-0,4	-1,0
	Februar	1 492 043	333 815	3 312 128	724 760	+8,0	+11,3	+5,6	+11,8
	März	1 696 802	370 677	3 771 845	775 238	+6,4	+6,1	+2,9	+5,2
	April	1 637 827	364 238	3 828 911	756 020	+0,6	+8,0	+6,8	+14,8
	Mai	2 050 353	458 392	4 556 675	972 486	+11,7	+20,4	+11,2	+24,7
	Juni	1 929 076	380 270	4 247 650	784 361	+4,7	+6,8	+4,0	+7,1
	Juli	1 720 016	412 817	4 197 623	955 490	-6,5	-0,9	-2,8	+4,9
	August	1 945 541	466 762	4 604 707	1 046 950	+15,4	+14,0	+10,3	+11,3
	September	2 094 153	440 499	4 552 246	897 017	+5,3	+2,2	+4,4	+0,7
	Oktober	1 928 926	404 385	4 414 432	849 695	-0,3	-12,5	-2,1	-15,3
	November	1 792 665	375 016	3 873 420	769 166	-1,2	-5,1	-	-3,0
	Dezember	1 588 555	422 050	3 463 840	848 794	+7,7	+7,2	+7,5	+12,3
2015	Januar	1 414 799	314 248	3 200 932	660 188	+4,2	+0,1	+3,2	+0,6
	Februar	1 500 924	336 159	3 396 517	752 688	+0,6	+0,7	+2,5	+3,9
	März	1 766 830	377 958	3 921 491	788 221	+4,1	+2,0	+4,0	+1,7
	April	1 698 717	355 487	3 845 752	729 754	+3,7	-2,4	+0,4	-3,5
	Mai	2 044 178	429 328	4 553 550	899 757	-0,3	-6,3	-0,1	-7,5
	Juni	1 993 028	405 251	4 321 361	828 995	+3,3	+6,6	+1,7	+5,7
	Juli	1 716 104	421 526	4 200 434	965 651	-0,2	+2,1	+0,1	+1,1
	August	2 041 195	464 801	4 749 896	1 075 480	+4,9	-0,4	+3,2	+2,7
	September	2 037 376	410 086	4 463 687	836 596	-2,7	-6,9	-1,9	-6,7
	Oktober	2 024 570	454 878	4 609 008	969 682	+5,0	+12,5	+4,4	+14,1
	November	1 880 170	400 554	3 958 194	801 458	+4,9	+6,8	+2,2	+4,2
	Dezember	1 595 149	418 459	3 467 177	830 590	+0,4	-0,9	+0,1	-2,1
2016	Januar	1 433 629	320 431	3 279 770	671 929	+1,3	+2,0	+2,5	+1,8
	Februar	1 565 277	343 534	3 508 736	752 072	+4,3	+2,2	+3,3	-0,1
	März	1 653 924	366 211	3 837 647	766 005	-6,4	-3,1	-2,1	-2,8
	April	1 890 548	406 498	4 077 620	824 286	+11,3	+14,3	+6,0	+13,0
	Mai	2 007 620	421 631	4 508 326	870 503	-1,8	-1,8	-1,0	-3,3
	Juni	1 937 667	415 185	4 296 726	884 696	-2,8	+2,5	-0,6	+6,7
	Juli
	August
	September
	Oktober
	November
	Dezember

2.1 Kapazität und Leistung der Beherbergungsstätten nach Verwaltungsbezirken

Juni 2016

Amtliche Schlüsselnummer	Verwaltungsbezirk	Betriebe		Betten			Mittlere Aufenthaltsdauer ³⁾	
		geöffnete	Veränderung ¹⁾	angebotene	Veränderung ¹⁾	mittlere Auslastung ²⁾	aller Gäste	ausländischer Gäste
	Kreisfreie Städte							
111 000	Düsseldorf	220	-2,7	26 003	+0,3	52,5	1,8	2,0
112 000	Duisburg	50	-2,0	3 428	+4,5	45,1	2,2	2,3
113 000	Essen	91	-7,1	8 316	-8,1	46,4	2,1	2,2
114 000	Krefeld	22	-4,3	1 700	-3,5	43,6	1,9	2,1
116 000	Mönchengladbach	33	-2,9	2 199	-3,5	42,9	1,9	2,1
117 000	Mülheim an der Ruhr	30	+3,4	1 641	+14,1	35,8	1,9	2,7
119 000	Oberhausen	24	+9,1	2 250	-6,5	54,7	2,1	1,8
120 000	Remscheid	18	-	899	+1,4	38,9	1,8	1,7
122 000	Solingen	19	-9,5	981	-6,1	42,3	2,3	2,3
124 000	Wuppertal	41	-6,8	3 194	-9,2	53,1	2,4	1,8
154 000	Kreis Kleve	138	+1,5	5 756	+3,6	38,1	2,1	1,8
154 004	Bedburg-Hau	5	-	105	+25,0	38,3	2,3	4,1
154 008	Emmerich am Rhein, Stadt	15	-	298	-2,0	28,8	1,9	1,8
154 012	Geldern, Stadt	10	+11,1	511	+21,1	44,1	5,3	4,1
154 016	Goch, Stadt	10	-9,1	461	+1,8	40,1	2,0	2,0
154 020	Issum	3	-	32	-	38,2	3,0	3,7
154 024	Kalkar, Stadt	9	-	1 215	-	26,2	2,0	1,7
154 028	Kerken	4	-	75	-	32,7	1,4	1,8
154 032	Kevelaer, Stadt	23	+4,5	787	+0,3	36,8	1,9	2,1
154 036	Kleve, Stadt	12	-	694	+0,9	44,5	2,0	1,9
154 040	Kranenburg	7	-	305	-	53,6	1,9	2,1
154 044	Rees, Stadt	10	-	225	-0,4	37,2	2,2	2,9
154 048	Rheurdt	6	-	144	-	40,1	2,1	1,8
154 052	Straelen, Stadt	6	-	176	-1,1	41,1	1,7	1,8
154 056	Uedem	4	+33,3	164	-	76,6	3,0	1,0
154 060	Wachtendonk	7	-	176	+33,3	17,3	2,3	2,0
154 064	Weeze	7	-	388	+11,2	43,7	1,3	1,1
158 000	Kreis Mettmann	99	-3,9	7 362	+4,2	43,4	2,0	2,1
158 004	Erkrath, Stadt	5	-	298	+10,0	44,0	2,3	2,6
158 008	Haan, Stadt	6	-	806	+25,2	42,7	2,9	2,7
158 012	Heiligenhaus, Stadt	4	-	227	+9,7	26,8	1,8	2,6
158 016	Hilden, Stadt	13	-	1 023	+3,0	44,3	2,8	3,4
158 020	Langenfeld (Rhld.), Stadt	12	-7,7	455	-3,8	38,4	2,0	2,9
158 024	Mettmann, Stadt	7	-	968	-	43,2	1,8	1,8
158 026	Monheim am Rhein, Stadt	5	-28,6	381	-6,2	44,9	1,7	1,7
158 028	Ratingen, Stadt	31	-3,1	2 574	+1,6	45,5	1,7	1,8
158 032	Velbert, Stadt	13	-	565	+12,8	44,1	1,9	2,2
158 036	Wülfrath, Stadt	3	-	65	-1,5	30,3	4,7	30,0
162 000	Rhein-Kreis Neuss	90	-1,1	6 407	-0,4	46,5	2,3	1,8
162 004	Dormagen, Stadt	18	+5,9	758	+3,1	45,6	3,1	2,0
162 008	Grevenbroich, Stadt	9	-10,0	555	-1,4	35,8	2,4	2,1
162 012	Jüchen	3	+50,0	87	+10,1	30,3	1,7	1,6
162 016	Kaarst, Stadt	8	-	568	-	46,6	2,5	2,3
162 020	Korschenbroich, Stadt	6	-	319	-	82,4	11,1	2,9
162 022	Meerbusch, Stadt	18	-5,3	908	+1,3	58,2	4,6	4,0
162 024	Neuss, Stadt	23	-4,2	3 115	-1,9	42,7	1,6	1,5
162 028	Rommerskirchen	5	-	97	-	18,8	2,4	2,9
166 000	Kreis Viersen	71	-4,1	2 665	-2,4	43,7	2,0	2,5
166 004	Brüggen	9	-	304	-5,6	45,6	2,2	2,7
166 008	Grefrath	4	-	192	-1,0	34,8	2,3	1,8
166 012	Kempfen, Stadt	7	-	286	-	34,7	2,9	3,0
166 016	Nettetal, Stadt	14	+7,7	844	+0,5	50,5	1,7	1,4
166 020	Niederkrüchten	11	-8,3	80	-12,1	36,3	2,3	3,3
166 024	Schwalmtal	2	-33,3	40	-21,6	.	.	.
166 028	Tönisvorst, Stadt	5	-	114	-10,9	.	.	.
166 032	Viersen, Stadt	9	-10,0	223	-7,9	35,2	1,9	2,2
166 036	Willich, Stadt	10	-9,1	582	+1,0	44,8	2,1	3,1
170 000	Kreis Wesel	106	+1,9	4 660	+2,4	39,7	1,9	2,1
170 004	Alpen	3	-	45	-	28,4	2,0	1,2
170 008	Dinslaken, Stadt	11	-	365	-	39,3	1,8	2,1
170 012	Hamminkeln, Stadt	9	+12,5	391	+3,2	23,6	2,3	4,3
170 016	Hünxe	5	-	116	+0,9	18,1	1,6	1,4
170 020	Kamp-Lintfort, Stadt	5	-	231	-0,4	37,9	1,9	3,0

1) Veränderung gegenüber dem Vorjahresmonat in % – 2) mittlere Auslastung = (Übernachtungen / angebotene Bettentage) * 100 – 3) mittlere Aufenthaltsdauer (in Tagen) = Übernachtungen / Ankünfte

Noch: 2.1 Kapazität und Leistung der Beherbergungsstätten nach Verwaltungsbezirken

Juni 2016

Amtliche Schlüsselnummer	Verwaltungsbezirk	Ankünfte				Übernachtungen			
		aller Gäste	Veränderung ¹⁾	ausländischer Gäste	Veränderung ¹⁾	aller Gäste	Veränderung ¹⁾	ausländischer Gäste	Veränderung ¹⁾
	Kreisfreie Städte								
111 000	Düsseldorf	229 576	+0,4	90 193	+8,0	408 538	+9,1	180 732	+18,7
112 000	Duisburg	21 099	+11,9	4 457	+30,3	46 344	+14,9	10 432	+44,5
113 000	Essen	56 382	-5,9	11 680	+4,1	117 186	+1,3	25 515	+15,0
114 000	Krefeld	11 923	+5,2	3 506	+23,9	22 223	+2,5	7 349	+24,9
116 000	Mönchengladbach	15 214	-6,8	3 717	+10,5	28 320	+3,7	7 677	+28,5
117 000	Mülheim an der Ruhr	9 458	+34,5	1 736	+44,1	17 963	+40,9	4 756	+65,8
119 000	Oberhausen	17 752	+13,8	3 001	-10,9	37 176	+3,6	5 529	-13,2
120 000	Remscheid	5 732	+3,1	1 097	-4,8	10 484	+7,3	1 866	-1,1
122 000	Solingen	5 551	-3,9	828	-7,4	12 643	+14,4	1 872	-22,1
124 000	Wuppertal	20 775	+2,9	5 804	+66,1	50 873	+2,5	10 294	+47,1
154 000	Kreis Kleve	42 084	-5,0	7 965	-10,8	86 331	-6,4	14 522	-10,2
154 004	Bedburg-Hau	586	+8,1	154	+31,6	1 342	+10,4	627	+29,8
154 008	Emmerich am Rhein, Stadt	1 561	-24,7	350	-21,0	2 942	-18,6	619	-18,6
154 012	Geldern, Stadt	1 458	-45,1	226	-23,9	7 777	-21,2	927	+11,7
154 016	Goch, Stadt	4 647	-0,4	883	-2,3	9 086	-4,8	1 760	-10,1
154 020	Issum	213	+18,3	85	+183,3	639	-16,6	314	-22,9
154 024	Kalkar, Stadt	7 461	-11,1	1 250	-32,3	15 249	-11,7	2 150	-29,5
154 028	Kerken	1 335	+17,2	82	+78,3	1 818	+7,4	147	+70,9
154 032	Kevelaer, Stadt	5 495	-5,2	711	-15,7	10 693	-2,4	1 488	+8,3
154 036	Kleve, Stadt	5 881	-0,3	1 032	-3,3	11 475	+5,9	1 998	-3,8
154 040	Kranenburg	2 719	+5,1	461	-42,1	5 259	-9,2	948	-26,8
154 044	Rees, Stadt	1 775	-25,3	176	-40,5	3 927	-29,9	506	-52,9
154 048	Rheurdt	923	+19,7	95	-30,1	1 967	+19,9	168	-60,7
154 052	Straelen, Stadt	1 540	+38,1	148	+55,8	2 603	+34,2	268	+55,8
154 056	Uedem	1 257	+5,0	3	-75,0	3 789	+6,7	3	-75,0
154 060	Wachtendonk	1 128	-19,3	139	+54,4	2 590	-29,8	278	+183,7
154 064	Weeze	4 105	+16,1	2 170	+13,4	5 175	+21,5	2 321	+11,8
158 000	Kreis Mettmann	48 565	-1,0	12 243	+8,1	95 804	+6,2	25 245	+12,1
158 004	Erkrath, Stadt	1 714	-18,7	271	-35,0	3 938	+12,4	718	-3,1
158 008	Haan, Stadt	3 586	+2,7	422	+9,0	10 326	+14,6	1 135	+22,6
158 012	Heiligenhaus, Stadt	1 018	-14,5	151	-46,8	1 827	-5,4	387	-35,5
158 016	Hilden, Stadt	4 875	-14,4	1 018	-8,8	13 591	-0,2	3 511	+14,4
158 020	Langenfeld (Rhld.), Stadt	2 588	-7,1	353	-15,8	5 242	+5,6	1 028	+29,3
158 024	Mettmann, Stadt	6 914	+2,8	2 420	+33,6	12 531	+12,2	4 291	+40,7
158 026	Monheim am Rhein, Stadt	2 990	-7,9	992	-33,8	5 135	-3,9	1 711	-34,7
158 028	Ratingen, Stadt	20 818	+4,7	6 166	+26,1	35 147	+7,0	11 183	+30,0
158 032	Velbert, Stadt	3 936	+3,3	440	-10,6	7 476	+1,7	981	-48,7
158 036	Wülfrath, Stadt	126	-2,3	10	-9,1	591	+22,6	300	+44,2
162 000	Rhein-Kreis Neuss	39 627	+5,1	12 145	+21,6	90 063	+6,4	21 650	+23,6
162 004	Dormagen, Stadt	3 326	+12,7	519	-14,6	10 424	-4,6	1 015	-29,5
162 008	Grevenbroich, Stadt	2 443	-4,2	726	-1,5	5 968	+19,6	1 522	+32,1
162 012	Jüchen	478	+15,7	297	+24,3	790	+24,4	479	+50,6
162 016	Kaarst, Stadt	3 204	-28,7	666	-24,7	7 933	+7,2	1 563	-9,1
162 020	Korschenbroich, Stadt	707	-1,8	110	-1,8	7 882	+2,3	316	+48,4
162 022	Meerbusch, Stadt	3 577	+5,0	622	-0,3	16 572	+5,2	2 500	+12,9
162 024	Neuss, Stadt	25 662	+11,6	9 166	+36,0	39 946	+8,9	14 142	+36,3
162 028	Rommerskirchen	230	+21,7	39	-2,5	548	+2,8	113	+27,0
166 000	Kreis Viersen	18 332	+7,1	1 913	+9,1	37 340	+3,5	4 768	+10,3
166 004	Brüggen	2 423	+10,7	299	-19,6	5 224	-0,9	808	-10,1
166 008	Grefrath	926	-10,3	105	-0,9	2 095	-4,9	184	-8,0
166 012	Kempen, Stadt	1 179	+12,0	192	+37,1	3 443	+21,9	576	+30,0
166 016	Nettetal, Stadt	7 364	+24,7	324	+110,4	12 786	+9,4	440	+35,0
166 020	Niederkrüchten	714	-18,2	101	-11,4	1 663	-21,1	334	+18,0
166 024	Schwalmtal
166 028	Tönisvorst, Stadt
166 032	Viersen, Stadt	1 250	+19,7	134	-5,6	2 356	+18,0	299	+25,1
166 036	Willich, Stadt	3 771	-11,8	638	-2,4	7 817	-1,4	1 958	+7,1
170 000	Kreis Wesel	34 542	-13,2	4 979	-2,8	64 330	-9,9	10 276	+6,8
170 004	Alpen	211	-16,3	11	-31,3	418	-7,7	13	-27,8
170 008	Dinslaken, Stadt	2 464	+9,4	304	+3,8	4 326	+12,9	632	-1,9
170 012	Hamminkeln, Stadt	1 820	+1,7	109	+32,9	4 135	+13,1	466	+214,9
170 016	Hünxe	565	-19,1	140	-13,6	914	-19,1	197	-15,8
170 020	Kamp-Lintfort, Stadt	1 387	-16,9	110	-12,7	2 624	-12,6	330	+50,0

Anmerkungen Seite 9

Noch: 2.1 Kapazität und Leistung der Beherbergungsstätten nach Verwaltungsbezirken

Juni 2016

Amtliche Schlüsselnummer	Verwaltungsbezirk	Betriebe		Betten			Mittlere Aufenthaltsdauer ³⁾	
		geöffnete	Veränderung ¹⁾	angebotene	Veränderung ¹⁾	mittlere Auslastung ²⁾	aller Gäste	ausländischer Gäste
	Noch: Kreis Wesel							
170 024	Moers, Stadt	13	-7,1	727	-2,9	43,3	1,7	1,8
170 028	Neukirchen-Vluyn, Stadt	3	-	209	-0,5	33,9	1,7	2,7
170 032	Rheinberg, Stadt	8	+33,3	228	+40,7	39,7	2,0	1,8
170 036	Schermbeck	9	-	563	+12,4	39,6	1,7	2,3
170 040	Sonsbeck	6	-	141	-	28,1	3,2	3,1
170 044	Voerde (Niederrhein), Stadt	3	-	137	-2,1	35,4	2,1	2,8
170 048	Wesel, Stadt	14	-	812	-0,5	45,4	1,7	2,0
170 052	Xanten, Stadt	17	-	695	-0,1	48,7	1,9	1,8
100 000	Reg.-Bez. Düsseldorf	1 052	-2,0	77 461	-0,6	47,0	2,0	2,0
	Kreisfreie Städte							
314 000	Bonn	95	-2,1	8 905	+3,4	52,2	1,8	2,2
315 000	Köln	288	-0,7	31 139	-2,9	49,2	1,7	1,9
316 000	Leverkusen	20	-	1 464	-4,7	45,3	2,0	2,3
	Städteregion Aachen	182	-1,6	9 326	-0,8	45,1	2,0	1,8
334 002	Aachen, kreisfreie Stadt	66	-1,5	5 427	+2,7	49,3	1,9	1,8
334 004	Alsdorf, Stadt	4	-	122	+4,3	54,6	2,5	1,9
334 008	Baesweiler, Stadt	4	-	114	-	39,7	1,9	2,1
334 012	Eschweiler, Stadt	13	-	288	-0,7	41,8	1,4	1,2
334 016	Herzogenrath, Stadt	4	-20,0	130	-9,1	46,6	1,8	7,4
334 020	Monschau, Stadt	40	-	1 142	-7,1	34,5	1,9	1,6
334 024	Roetgen	7	-	145	+5,8	39,0	2,3	1,8
334 028	Simmerath	30	+3,4	1 297	-5,4	39,8	2,5	2,6
334 032	Stolberg (Rhld.), Stadt	8	-11,1	375	-2,1	34,5	1,9	1,7
334 036	Würselen, Stadt	6	-14,3	286	-14,9	49,5	1,8	1,9
	Kreis Düren	90	-2,2	3 902	-6,0	36,0	2,6	4,8
358 004	Aldenhoven	3	-	40	-	27,1	2,8	4,0
358 008	Düren, Stadt	13	-7,1	516	-28,3	44,7	1,9	2,0
358 012	Heimbach, Stadt	23	-4,2	1 618	-1,1	30,6	5,0	11,4
358 016	Hürtgenwald	8	-	312	+1,0	36,5	2,3	2,5
358 020	Inden	2	-	50	-	.	.	.
358 024	Jülich, Stadt	9	-	452	-0,4	46,0	1,9	2,2
358 028	Kreuzau	6	+20,0	143	+13,5	41,0	2,3	2,7
358 032	Langerwehe	1	-	10	-	-	-	-
358 036	Linnich, Stadt	3	-	51	-	31,9	1,5	1,2
358 040	Merzenich	1	-	22	-	.	.	.
358 044	Nideggen, Stadt	17	-5,6	591	-7,2	36,5	2,2	2,1
358 048	Niederzier	3	-	70	-	30,7	1,6	1,0
358 052	Nörvenich	1	-	27	-	.	.	.
358 056	Titz	-	-	-	-	-	-	-
358 060	Vettweiß	-	-	-	-	-	-	-
	Rhein-Erft-Kreis	118	-0,8	7 578	+4,1	47,7	2,8	2,4
362 004	Bedburg, Stadt	5	-	301	+85,8	21,9	1,7	4,0
362 008	Bergheim, Stadt	17	-5,6	509	-3,6	52,7	4,4	11,8
362 012	Brühl, Stadt	20	-	2 624	+3,1	48,3	2,9	1,5
362 016	Elsdorf, Stadt	4	-	86	+2,4	24,9	2,3	2,3
362 020	Erfstadt, Stadt	11	-	225	-5,5	25,3	1,7	1,0
362 024	Frechen, Stadt	10	-	805	-1,2	36,0	1,8	1,7
362 028	Hürth, Stadt	16	-	1 380	+7,7	68,0	3,8	3,5
362 032	Kerpen, Stadt	16	+6,7	816	+3,7	46,5	2,7	2,0
362 036	Pulheim, Stadt	12	-7,7	499	-2,3	43,6	2,1	2,6
362 040	Wesseling, Stadt	7	-	333	+0,9	34,0	2,1	2,1
	Kreis Euskirchen	148	-2,6	6 008	-2,9	40,7	2,8	3,6
366 004	Bad Münstereifel, Stadt	22	-8,3	751	-9,0	41,7	2,1	1,5
366 008	Blankenheim	21	-	676	+0,9	33,1	2,4	1,9
366 012	Dahlem	14	+7,7	1 044	+0,2	28,7	3,7	6,5
366 016	Euskirchen, Stadt	12	-7,7	564	-1,9	38,9	2,0	2,4
366 020	Hellenthal	21	-12,5	485	-14,6	35,2	2,4	1,9
366 024	Kall	12	-	488	+18,7	42,4	2,2	1,9
366 028	Mechernich, Stadt	8	-	166	-4,6	.	.	.
366 032	Nettersheim	12	-	627	-	68,7	5,6	11,4
366 036	Schleiden, Stadt	19	-	1 063	-8,3	40,5	2,9	4,2
366 040	Weilerswist	2	+100,0	28	+55,6	.	.	.
366 044	Zülpich, Stadt	5	-	116	-	57,7	5,6	2,3

Anmerkungen Seite 9

Noch: 2.1 Kapazität und Leistung der Beherbergungsstätten nach Verwaltungsbezirken

Juni 2016

Amtliche Schlüsselnummer	Verwaltungsbezirk	Ankünfte				Übernachtungen			
		aller Gäste	Veränderung ¹⁾	ausländischer Gäste	Veränderung ¹⁾	aller Gäste	Veränderung ¹⁾	ausländischer Gäste	Veränderung ¹⁾
	Noch: Kreis Wesel								
170 024	Moers, Stadt	5 653	+2,1	1 185	-8,8	9 439	+4,9	2 129	-7,0
170 028	Neukirchen-Vluyn, Stadt	1 250	-2,2	115	-10,9	2 124	-0,4	305	+48,1
170 032	Rheinberg, Stadt	1 340	+49,9	231	+49,0	2 716	+67,1	419	+69,0
170 036	Schermbeck	3 978	-0,9	523	+10,6	6 704	+4,1	1 222	+52,9
170 040	Sonsbeck	1 356	-15,8	111	+7,8	4 399	-9,3	340	+56,0
170 044	Voerde (Niederrhein), Stadt	679	+5,9	100	-15,3	1 456	-0,7	284	+4,4
170 048	Wesel, Stadt	7 465	-36,7	1 446	-1,6	13 016	-33,9	2 881	-4,0
170 052	Xanten, Stadt	6 374	-13,7	594	-14,5	12 059	-14,4	1 058	-20,2
100 000	Reg.-Bez. Düsseldorf	576 612	-0,1	165 264	+9,0	1125 618	+4,9	332 483	+17,0
	Kreisfreie Städte								
314 000	Bonn	77 554	+5,8	12 375	-25,3	140 627	-1,7	27 428	-30,6
315 000	Köln	270 130	-12,3	85 368	-3,7	465 729	-8,2	163 352	+4,2
316 000	Leverkusen	10 034	-16,3	3 202	-12,6	19 910	-10,3	7 226	+3,0
	Städteregion Aachen	66 755	+0,6	20 101	-3,0	130 413	-0,7	35 816	-5,2
334 002	Aachen, kreisfreie Stadt	43 385	+1,8	13 220	-5,7	82 633	+2,2	23 173	-6,2
334 004	Alsdorf, Stadt	799	+34,5	134	+42,6	1 997	+55,7	252	+45,7
334 008	Baesweiler, Stadt	697	+18,5	157	+1,9	1 357	+26,0	336	+0,6
334 012	Eschweiler, Stadt	2 602	+13,2	1 332	+53,5	3 624	-0,1	1 572	+13,9
334 016	Herzogenrath, Stadt	991	+12,5	29	-	1 816	-0,1	214	+127,7
334 020	Monschau, Stadt	6 611	-14,5	2 657	+2,9	12 536	-12,9	4 374	+3,5
334 024	Roetgen	842	-1,3	126	-27,2	1 968	-6,3	221	-37,9
334 028	Simmerath	6 466	-4,0	1 510	-17,2	16 352	-9,2	3 993	-16,8
334 032	Stolberg (Rhld.), Stadt	2 043	+1,4	523	+4,6	3 876	-3,6	915	+5,9
334 036	Würselen, Stadt	2 319	+11,7	413	-15,4	4 254	+2,5	766	-9,2
	Kreis Düren	17 945	-2,3	2 954	+3,3	46 077	-13,0	14 242	-31,9
358 004	Aldenhoven	118	+49,4	4	x	325	-3,3	16	x
358 008	Düren, Stadt	3 843	-9,6	749	-11,5	7 195	+10,0	1 465	+10,6
358 012	Heimbach, Stadt	3 245	-15,8	865	-12,4	16 189	-33,9	9 900	-43,5
358 016	Hürtgenwald	1 756	-5,1	235	+61,0	4 067	-11,6	583	+69,0
358 020	Inden
358 024	Jülich, Stadt	3 493	+8,1	493	+51,2	6 627	+23,2	1 093	+120,4
358 028	Kreuzau	749	+45,7	29	+70,6	1 757	+49,0	77	+113,9
358 032	Langerwehe	-	-	-	-	-	-	-	-
358 036	Linnich, Stadt	329	+9,3	58	+31,8	488	-3,7	70	+25,0
358 040	Merzenich
358 044	Nideggen, Stadt	3 472	-1,3	475	+4,2	7 744	-8,4	977	-9,2
358 048	Niederzier	415	+10,1	27	+28,6	645	+3,9	28	+12,0
358 052	Nörvenich
358 056	Titz	-	-	-	-	-	-	-	-
358 060	Vettweiß	-	-	-	-	-	-	-	-
	Rhein-Erft-Kreis	39 764	-0,8	8 597	+18,5	110 757	+5,0	20 920	+25,5
362 004	Bedburg, Stadt	1 193	+12,3	102	+20,0	1 977	+17,6	408	+131,8
362 008	Bergheim, Stadt	1 813	+15,2	243	+4,7	7 947	+6,4	2 863	-4,8
362 012	Brühl, Stadt	13 767	-12,2	3 379	+77,7	39 385	+2,3	5 053	+68,4
362 016	Elsdorf, Stadt	285	-6,9	24	+118,2	643	+1,6	55	+161,9
362 020	Erfstadt, Stadt	1 595	-14,8	11	-83,6	2 657	-33,2	11	-89,7
362 024	Frechen, Stadt	4 729	+0,9	1 154	+11,8	8 686	+10,5	1 920	+23,6
362 028	Hürth, Stadt	7 454	+9,5	2 046	-15,4	28 151	-0,6	7 151	+15,2
362 032	Kerpen, Stadt	4 170	-3,2	1 060	-5,0	11 378	+17,3	2 076	+19,7
362 036	Pulheim, Stadt	3 131	+3,4	310	-7,5	6 532	+19,0	820	+19,9
362 040	Wesseling, Stadt	1 627	+118,1	268	+354,2	3 401	+77,8	563	+209,3
	Kreis Euskirchen	28 540	-6,0	3 248	+1,5	79 002	-2,6	11 630	+10,1
366 004	Bad Münstereifel, Stadt	4 733	-6,0	345	-25,8	9 891	-0,4	501	-26,8
366 008	Blankenheim	4 319	-23,7	304	-23,4	10 151	-24,2	567	-28,2
366 012	Dahlem	2 489	-20,2	682	-4,9	9 168	-14,5	4 447	+3,0
366 016	Euskirchen, Stadt	3 313	+0,7	332	+21,2	6 559	+0,2	802	+23,6
366 020	Hellenthal	2 239	-14,0	372	+22,4	5 438	-1,6	720	+20,6
366 024	Kall	2 841	+26,3	94	+10,6	6 201	+20,2	178	-13,2
366 028	Mechemich, Stadt
366 032	Nettersheim	2 351	+5,3	11	-8,3	13 164	+6,6	125	+95,3
366 036	Schleiden, Stadt	4 834	+0,9	943	+14,6	13 865	+4,5	3 972	+31,5
366 040	Weilerswist
366 044	Zülpich, Stadt	375	+0,5	6	-45,5	2 115	+2,9	14	-6,7

Anmerkungen Seite 9

Noch: 2.1 Kapazität und Leistung der Beherbergungsstätten nach Verwaltungsbezirken

Juni 2016

Amtliche Schlüsselnummer	Verwaltungsbezirk	Betriebe		Betten			Mittlere Aufenthaltsdauer ³⁾	
		geöffnete	Veränderung ¹⁾	angebotene	Veränderung ¹⁾	mittlere Auslastung ²⁾	aller Gäste	ausländischer Gäste
370 000	Kreis Heinsberg	56	-6,7	1 544	-4,6	44,6	2,4	3,0
370 004	Erkelenz, Stadt	6	-14,3	209	+5,0	45,8	2,2	2,6
370 008	Gangelt	3	-	45	-8,2	35,5	2,6	3,7
370 012	Geilenkirchen, Stadt	4	-20,0	150	-13,8	40,6	2,5	4,7
370 016	Heinsberg, Stadt	4	-	97	-	40,6	1,7	1,9
370 020	Hückelhoven, Stadt	6	-14,3	163	-7,4	44,6	2,2	3,1
370 024	Selkant	1	-	-	-	.	.	.
370 028	Übach-Palenberg, Stadt	3	-	126	+4,1	30,6	3,5	-
370 032	Waldfeucht	2	-	41	-	.	.	.
370 036	Wassenberg, Stadt	14	-6,7	202	-19,5	29,2	2,2	2,5
370 040	Wegberg, Stadt	13	-	511	+0,2	56,9	2,8	3,8
374 000	Oberbergischer Kreis	103	-6,4	5 419	-8,7	44,8	2,9	2,4
374 004	Bergneustadt, Stadt	6	-25,0	358	-36,6	27,0	1,9	2,1
374 008	Engelskirchen	6	-14,3	390	-4,2	82,0	6,8	2,3
374 012	Gummersbach, Stadt	15	-6,3	795	-9,1	36,7	2,0	2,2
374 016	Hückeswagen, Stadt	6	-	203	-	30,3	2,1	2,8
374 020	Lindlar	15	-	450	-0,9	36,5	2,4	2,8
374 024	Marienheide	4	+33,3	281	+31,9	38,2	2,2	2,6
374 028	Morsbach	2	-	209	+0,5	.	.	.
374 032	Nümbrecht	8	-20,0	718	-21,2	55,7	4,4	2,7
374 036	Radevormwald, Stadt	9	+12,5	603	+14,2	42,4	3,0	2,9
374 040	Reichshof	10	-16,7	420	-5,6	59,9	11,1	21,0
374 044	Waldbrohl, Stadt	4	-20,0	272	-30,6	.	.	.
374 048	Wiehl, Stadt	8	-	412	-3,1	43,1	2,0	2,2
374 052	Wipperfürth, Stadt	10	-	308	-0,3	44,6	1,9	2,3
378 000	Rhein.-Berg. Kreis	77	-2,5	3 536	+2,8	43,0	2,2	2,0
378 004	Bergisch Gladbach, Stadt	18	-	1 177	+12,4	39,7	1,9	1,7
378 008	Burscheid, Stadt	5	-	190	-	35,8	1,9	2,6
378 012	Kürten	8	-	181	-2,2	37,3	2,4	2,8
378 016	Leichlingen (Rhld.), Stadt	11	-8,3	544	-3,7	63,7	8,2	6,2
378 020	Odenthal	7	+16,7	270	+14,9	38,1	1,7	1,8
378 024	Overath, Stadt	12	-	373	+5,4	27,7	1,8	2,3
378 028	Rösrath, Stadt	6	-	273	-	49,5	1,8	2,1
378 032	Wermelskirchen, Stadt	10	-16,7	528	-10,8	43,5	1,5	1,6
382 000	Rhein-Sieg-Kreis	150	-8,0	9 507	-3,4	42,9	2,2	2,2
382 004	Alfter	5	-	188	-1,1	61,1	2,6	2,5
382 008	Bad Honnef, Stadt	15	-6,3	1 307	+0,5	45,6	1,9	2,5
382 012	Bornheim, Stadt	15	-	598	+3,5	38,6	2,6	4,6
382 016	Eitorf	5	-	293	-1,3	36,4	1,7	2,2
382 020	Hennef (Sieg), Stadt	13	-7,1	976	-11,8	59,0	4,2	1,8
382 024	Königswinter, Stadt	23	-8,0	1 812	+0,7	38,7	1,8	1,9
382 028	Lohmar, Stadt	8	-11,1	199	-11,9	37,8	1,4	1,6
382 032	Meckenheim, Stadt	4	-	201	+1,0	49,9	2,1	1,4
382 036	Much	7	-	404	-0,2	34,1	2,3	3,0
382 040	Neunkirchen-Seelscheid	2	-	24	-	.	.	.
382 044	Niederkassel, Stadt	5	-16,7	212	-6,6	43,4	1,7	2,2
382 048	Rheinbach, Stadt	4	-33,3	220	-24,7	56,2	1,6	1,4
382 052	Ruppichterath	2	-33,3	86	-16,5	.	.	.
382 056	Sankt Augustin, Stadt	3	-	126	-	53,0	1,8	3,2
382 060	Siegburg, Stadt	14	-	742	+0,7	40,9	1,8	2,5
382 064	Swisttal	5	-	863	+3,7	34,6	7,8	1,9
382 068	Troisdorf, Stadt	8	-11,1	662	-8,3	42,3	1,8	1,9
382 072	Wachtberg	4	-20,0	242	-18,5	31,3	1,8	2,3
382 076	Windeck	8	-20,0	352	-8,8	43,4	2,4	3,4
300 000	Reg.-Bez. Köln	1 327	-2,9	88 328	-2,0	46,4	2,0	2,1
	Kreisfreie Städte							
512 000	Bottrop	12	-	619	-	37,2	2,2	2,2
513 000	Gelsenkirchen	22	-	2 102	+1,7	49,9	2,8	2,3
515 000	Münster	79	-1,3	7 818	-5,2	50,7	2,2	2,0

Anmerkungen Seite 9

Noch: 2.1 Kapazität und Leistung der Beherbergungsstätten nach Verwaltungsbezirken

Juni 2016

Amtliche Schlüsselnummer	Verwaltungsbezirk	Ankünfte				Übernachtungen			
		aller Gäste	Veränderung ¹⁾	ausländischer Gäste	Veränderung ¹⁾	aller Gäste	Veränderung ¹⁾	ausländischer Gäste	Veränderung ¹⁾
370 000	Kreis Heinsberg	10 931	-0,4	1 621	-10,0	26 051	+5,3	4 896	-5,0
370 004	Erkelenz, Stadt	1 328	+38,5	308	+25,7	2 874	+22,8	808	-8,7
370 008	Gangelt	877	-13,9	218	-23,2	2 251	-18,6	801	-25,5
370 012	Geilenkirchen, Stadt	718	-8,7	180	-26,2	1 828	-12,9	845	-22,8
370 016	Heinsberg, Stadt	1 090	-20,1	289	-34,2	1 862	-10,9	552	-15,1
370 020	Hückelhoven, Stadt	1 267	-24,0	171	-1,7	2 760	-2,5	536	+39,9
370 024	Selfkant
370 028	Übach-Palenberg, Stadt	330	+17,4	-	-	1 158	+4,1	-	-
370 032	Waldfeucht
370 036	Wassenberg, Stadt	1 789	-7,8	236	+66,2	3 882	+13,1	596	+82,3
370 040	Wegberg, Stadt	3 191	+26,1	177	-11,1	8 787	+22,2	665	+17,9
374 000	Oberbergischer Kreis	25 854	-8,0	1 653	+0,1	75 156	-6,1	3 936	-3,5
374 004	Bergneustadt, Stadt	1 508	-8,5	43	-32,8	2 899	-11,3	90	-29,7
374 008	Engelskirchen	1 401	+3,0	49	-5,8	9 589	-1,9	115	+10,6
374 012	Gummersbach, Stadt	5 032	-9,7	856	+3,0	9 906	-14,8	1 865	+4,0
374 016	Hückeswagen, Stadt	1 236	-29,4	102	-32,9	2 545	-24,1	286	-18,3
374 020	Lindlar	2 213	-5,3	97	+5,4	5 270	-11,4	272	-58,3
374 024	Marienheide	1 479	+36,8	183	+12,3	3 224	+43,5	479	+16,0
374 028	Morsbach
374 032	Nümbrecht	2 739	-21,6	60	+122,2	11 988	-13,8	162	+134,8
374 036	Radevormwald, Stadt	2 541	-13,9	20	-23,1	7 672	+10,2	57	+50,0
374 040	Reichshof	680	-25,4	1	-94,7	7 558	-3,0	21	-70,8
374 044	Waldröhl, Stadt
374 048	Wiehl, Stadt	2 643	+5,1	100	-18,7	5 337	+2,7	222	-5,9
374 052	Wipperfürth, Stadt	2 186	+20,0	128	+32,0	4 247	+20,4	293	+37,6
378 000	Rhein.-Berg. Kreis	20 741	+9,5	2 533	+12,5	45 757	+6,6	4 963	+7,1
378 004	Bergisch Gladbach, Stadt	7 345	+14,0	1 292	+14,9	14 015	+13,3	2 240	+15,3
378 008	Burscheid, Stadt	1 051	+9,1	106	-47,3	2 042	+22,1	279	-43,1
378 012	Kürten	871	-8,5	33	-21,4	2 048	-3,5	94	+1,1
378 016	Leichlingen (Rhld.), Stadt	1 280	-15,3	52	+85,7	10 515	-1,5	323	-
378 020	Odenthal	1 845	+17,0	139	+29,9	3 088	+33,2	252	+71,4
378 024	Overath, Stadt	1 686	+16,0	324	+24,6	3 101	+7,7	760	+16,0
378 028	Rösrath, Stadt	2 202	+1,2	131	-32,8	4 057	-3,1	279	-24,2
378 032	Wermelskirchen, Stadt	4 461	+15,5	456	+55,1	6 891	+2,8	736	+19,9
382 000	Rhein-Sieg-Kreis	55 942	-5,4	7 662	+9,1	123 159	+0,5	16 983	+9,7
382 004	Alfter	1 346	+7,3	28	-34,9	3 445	+8,3	69	-15,9
382 008	Bad Honnef, Stadt	9 425	-2,9	1 064	+42,1	18 113	-4,9	2 685	+35,5
382 012	Bornheim, Stadt	2 682	+4,7	280	-6,4	6 922	+7,5	1 282	+9,7
382 016	Eitorf	1 860	-12,8	148	+19,4	3 244	-17,3	328	+31,7
382 020	Hennef (Sieg), Stadt	4 103	-14,4	338	-23,4	17 274	-7,3	609	-33,6
382 024	Königswinter, Stadt	11 731	-8,7	1 808	+11,2	21 420	-8,6	3 518	-1,5
382 028	Lohmar, Stadt	1 717	+7,4	160	-8,0	2 368	-1,9	257	-5,9
382 032	Meckenheim, Stadt	1 445	+36,4	280	+112,1	3 006	+38,1	401	+7,2
382 036	Much	1 827	-15,7	308	+36,3	4 134	-4,6	911	+68,7
382 040	Neunkirchen-Seelscheid
382 044	Niederkassel, Stadt	1 659	-10,7	326	-15,3	2 762	-5,7	721	-1,6
382 048	Rheinbach, Stadt	2 278	-12,6	357	+30,8	3 708	-15,6	501	+35,8
382 052	Ruppichterath
382 056	Sankt Augustin, Stadt	1 103	-11,2	44	-13,7	2 002	-8,2	139	+0,7
382 060	Siegburg, Stadt	5 122	+11,1	1 051	+19,4	9 101	+4,2	2 650	+2,1
382 064	Swisttal	1 141	-19,6	128	-16,9	8 949	+124,1	248	+11,2
382 068	Troisdorf, Stadt	4 656	-4,4	1 150	-13,1	8 398	-1,7	2 173	+7,8
382 072	Wachtberg	1 261	+3,7	110	+0,9	2 275	+6,0	250	+34,4
382 076	Windeck	1 894	-23,7	65	+490,9	4 578	-3,1	220	x
300 000	Reg.-Bez. Köln	624 190	-6,2	149 314	-4,1	1262 638	-3,9	311 392	-2,2
	Kreisfreie Städte								
512 000	Bottrop	3 203	-19,9	606	-23,9	6 905	-10,1	1 327	-13,9
513 000	Gelsenkirchen	11 489	+1,2	1 514	-0,4	31 662	+12,1	3 511	+5,4
515 000	Münster	57 247	-2,7	5 362	-9,8	123 782	+2,0	10 654	-6,3

Anmerkungen Seite 9

Noch: 2.1 Kapazität und Leistung der Beherbergungsstätten nach Verwaltungsbezirken

Juni 2016

Amtliche Schlüsselnummer	Verwaltungsbezirk	Betriebe		Betten			Mittlere Aufenthaltsdauer ³⁾	
		geöffnete	Veränderung ¹⁾	angebotene	Veränderung ¹⁾	mittlere Auslastung ²⁾	aller Gäste	ausländischer Gäste
554 000	Kreis Borken	139	-4,8	5 570	-2,9	37,1	1,9	2,0
554 004	Ahaus, Stadt	13	-	564	+2,0	36,0	2,0	1,8
554 008	Bocholt, Stadt	18	-10,0	598	-13,0	44,0	1,9	2,2
554 012	Borken, Stadt	17	-	808	-0,5	31,7	2,1	2,0
554 016	Gescher, Stadt	3	-25,0	110	-16,0	.	.	.
554 020	Gronau (Westf.), Stadt	20	-	792	+2,9	39,0	2,1	2,9
554 024	Heek	2	-	178	-	.	.	.
554 028	Heiden	3	-	121	-	36,9	3,0	3,9
554 032	Isselburg, Stadt	5	-	138	-	33,2	1,3	1,3
554 036	Legden	7	-12,5	606	-4,1	42,9	1,8	1,2
554 040	Raesfeld	7	-22,2	201	-10,7	37,7	1,6	1,5
554 044	Reken	10	-9,1	279	-13,6	38,2	1,8	1,8
554 048	Rhede, Stadt	5	+25,0	82	+28,1	44,1	1,7	1,4
554 052	Schöppingen	8	-11,1	249	-8,1	25,1	1,8	3,3
554 056	Stadtlohn, Stadt	3	-	55	+34,1	35,0	1,8	1,0
554 060	Südlohn	3	-	159	+3,2	53,8	2,2	1,7
554 064	Velen, Stadt	8	-	408	-0,2	32,4	1,9	2,2
554 068	Vreden, Stadt	7	-	222	-1,3	33,0	1,5	1,7
558 000	Kreis Coesfeld	84	+6,3	3 823	+2,2	42,3	2,4	2,2
558 004	Ascheberg	7	-	361	-0,6	38,5	1,7	1,5
558 008	Billerbeck, Stadt	6	+20,0	362	+11,7	48,3	2,7	3,0
558 012	Coesfeld, Stadt	8	-27,3	284	-26,6	53,4	1,7	2,1
558 016	Dülmen, Stadt	14	-	451	-	33,4	1,8	2,5
558 020	Havixbeck	8	-	222	-0,4	40,4	3,5	2,6
558 024	Lüdinghausen, Stadt	9	+28,6	156	+6,8	36,5	1,7	1,7
558 028	Nordkirchen	4	-	1 037	-	.	.	.
558 032	Nottuln	11	+37,5	442	+10,2	39,6	2,0	2,2
558 036	Olfen, Stadt	4	-	56	+19,1	.	.	.
558 040	Rosendahl	3	+50,0	83	-	13,0	1,7	1,0
558 044	Senden	10	+11,1	369	+33,2	37,0	1,8	2,1
562 000	Kreis Recklinghausen	94	-4,1	4 600	-2,9	43,3	1,9	2,2
562 004	Castrop-Rauxel, Stadt	8	-11,1	470	-7,5	39,3	1,9	2,7
562 008	Datteln, Stadt	11	-	361	-	44,7	2,3	2,0
562 012	Dorsten, Stadt	20	-	580	-0,5	34,1	1,9	2,2
562 014	Gladbeck, Stadt	6	-	455	-	57,2	1,8	2,1
562 016	Haltern am See, Stadt	20	-9,1	948	-5,0	50,7	1,9	2,1
562 020	Herten, Stadt	4	-	216	-	42,7	1,6	1,5
562 024	Marl, Stadt	9	-10,0	430	-8,9	41,0	1,8	2,1
562 028	Oer-Erkenschwick, Stadt	5	-	480	-	23,6	1,8	1,9
562 032	Recklinghausen, Stadt	8	-	574	-0,3	50,2	1,8	2,2
562 036	Waltrop, Stadt	3	-	86	-	45,5	2,0	2,9
566 000	Kreis Steinfurt	176	+4,1	5 380	+5,1	39,6	2,3	2,4
566 004	Altenberge	4	+33,3	192	-	39,3	1,5	1,7
566 008	Emsdetten, Stadt	11	-	412	-1,7	25,1	1,7	2,4
566 012	Greven, Stadt	11	-8,3	310	-14,6	37,4	1,8	2,2
566 016	Hörstel, Stadt	15	-	358	+2,0	39,2	2,6	2,1
566 020	Hopsten	1	-	10	-	.	.	.
566 024	Horstmar, Stadt	3	-	55	-	.	.	.
566 028	Ibbenbüren, Stadt	15	+7,1	452	+2,7	38,9	1,6	1,4
566 032	Ladbergen	9	+28,6	183	+20,4	37,2	1,5	1,3
566 036	Laer	3	-	76	-	31,8	2,4	2,0
566 040	Lengerich, Stadt	9	+28,6	168	+14,3	28,3	2,0	2,4
566 044	Lienen	7	-	125	+0,8	51,3	4,5	6,4
566 048	Lotte	1	-	14	-	.	.	.
566 052	Metelen	3	-	87	-	24,4	1,9	-
566 056	Mettingen	8	-	229	+6,0	62,3	5,5	2,3
566 060	Neuenkirchen	3	-	96	-	38,7	2,8	7,9
566 064	Nordwalde	3	-	172	-	33,2	2,7	-
566 068	Ochtrup, Stadt	5	-	102	-1,0	32,3	1,7	1,5
566 072	Recke	5	-	129	-7,2	47,0	3,1	5,1
566 076	Rheine, Stadt	20	+11,1	821	+34,4	42,5	2,3	2,0
566 080	Saerbeck	6	-	218	-3,5	34,2	2,3	1,2
566 084	Steinfurt, Stadt	9	+12,5	240	+6,2	28,5	2,1	1,7
566 088	Tecklenburg, Stadt	18	-	771	+5,8	50,7	2,9	2,4
566 092	Westerkappeln	3	-	49	-	52,0	2,7	4,1
566 096	Wettringen	4	-20,0	111	-10,5	22,1	2,8	3,1

Anmerkungen Seite 9

Noch: 2.1 Kapazität und Leistung der Beherbergungsstätten nach Verwaltungsbezirken

Juni 2016

Amtliche Schlüsselnummer	Verwaltungsbezirk	Ankünfte				Übernachtungen			
		aller Gäste	Veränderung ¹⁾	ausländischer Gäste	Veränderung ¹⁾	aller Gäste	Veränderung ¹⁾	ausländischer Gäste	Veränderung ¹⁾
554 000	Kreis Borken	34 536	-4,0	4 161	-8,9	66 318	-3,1	8 322	+1,6
554 004	Ahaus, Stadt	3 279	+11,1	334	+3,7	6 603	-2,1	599	-15,6
554 008	Bocholt, Stadt	4 694	-11,7	616	-2,5	9 018	-8,7	1 370	+0,7
554 012	Borken, Stadt	3 653	-12,9	235	-7,5	7 850	-19,5	462	-22,5
554 016	Gescher, Stadt
554 020	Gronau (Westf.), Stadt	5 354	+10,1	924	+6,3	11 014	+15,6	2 686	+41,1
554 024	Heek
554 028	Heiden	445	-13,9	25	+108,3	1 338	-12,5	97	+234,5
554 032	Isselburg, Stadt	1 036	+10,2	383	+4,9	1 376	+2,7	484	+7,8
554 036	Legden	4 228	-1,1	684	-31,9	7 804	+0,5	798	-26,9
554 040	Raesfeld	1 391	-6,8	77	+120,0	2 271	-11,6	117	+125,0
554 044	Reken	1 918	-18,7	75	-34,8	3 506	-16,3	132	-35,0
554 048	Rhede, Stadt	753	-3,3	131	-31,1	1 266	+8,7	181	-40,5
554 052	Schöppingen	1 067	-14,2	81	+24,6	1 878	-32,4	270	-8,2
554 056	Stadtlohn, Stadt	326	+19,9	11	+175,0	578	+19,9	11	+175,0
554 060	Südlohn	1 144	-4,4	130	-18,2	2 565	+30,5	221	-9,1
554 064	Velen, Stadt	2 191	-13,9	210	-28,8	4 124	+10,6	469	-10,7
554 068	Vreden, Stadt	1 509	+4,6	194	+6,6	2 248	-3,6	322	-1,2
558 000	Kreis Coesfeld	20 722	+14,3	1 387	-2,3	49 961	+10,1	3 048	+3,1
558 004	Ascheberg	2 432	+7,5	233	-29,0	4 167	+8,9	360	-25,5
558 008	Billerbeck, Stadt	2 013	-0,5	233	+30,9	5 385	-2,7	692	+24,5
558 012	Coesfeld, Stadt	2 686	-13,4	161	-33,7	4 655	-5,8	346	-38,0
558 016	Dülmen, Stadt	2 627	+7,0	228	-1,3	4 669	+12,0	564	+83,1
558 020	Havixbeck	763	+13,2	76	+46,2	2 688	+69,0	194	+43,7
558 024	Lüdinghausen, Stadt	1 242	+12,6	50	+31,6	2 164	+17,7	85	-29,8
558 028	Nordkirchen
558 032	Nottuln	2 598	+15,8	159	+51,4	5 255	+25,2	356	-9,6
558 036	Olfen, Stadt
558 040	Rosendahl	402	+29,3	32	+28,0	684	+119,9	32	+28,0
558 044	Senden	2 474	+51,4	175	-2,8	4 342	+36,0	361	+13,5
562 000	Kreis Recklinghausen	34 269	+0,8	4 690	+11,3	64 377	-0,4	10 240	+23,5
562 004	Castrop-Rauxel, Stadt	2 843	+1,8	337	+28,6	5 539	+24,6	900	+86,7
562 008	Datteln, Stadt	2 570	+3,0	102	-4,7	6 029	+3,0	199	+1,5
562 012	Dorsten, Stadt	3 358	+5,7	419	+17,7	6 537	-1,7	928	-12,2
562 014	Gladbeck, Stadt	4 511	-3,4	1 815	+24,8	7 933	-3,6	3 894	+45,6
562 016	Haltern am See, Stadt	9 040	-2,8	407	-1,5	16 979	-7,6	869	+23,3
562 020	Herten, Stadt	1 752	-4,2	187	-58,0	2 765	+2,4	279	-55,6
562 024	Marl, Stadt	2 924	+6,1	346	+51,1	5 294	-5,8	719	+27,7
562 028	Oer-Erkenschwick, Stadt	1 890	-3,4	33	+37,5	3 480	-8,3	64	+82,9
562 032	Recklinghausen, Stadt	4 784	+10,1	974	+14,1	8 648	+11,8	2 182	+23,3
562 036	Waltrop, Stadt	597	-13,2	70	-	1 173	-4,2	206	+13,8
566 000	Kreis Steinfurt	32 480	-8,3	4 127	-	75 355	-8,6	9 787	+3,7
566 004	Altenberge	1 571	-5,6	40	+42,9	2 309	-2,0	68	+17,2
566 008	Emsdetten, Stadt	1 860	-15,3	132	+73,7	3 098	-22,4	320	+8,5
566 012	Greven, Stadt	2 754	-32,3	281	-35,6	4 983	-14,8	615	+16,3
566 016	Hörstel, Stadt	3 109	-2,0	354	+26,0	8 012	-0,6	751	+16,6
566 020	Hopsten
566 024	Horstmar, Stadt
566 028	Ibbenbüren, Stadt	3 370	+5,4	467	+14,7	5 440	+3,4	631	+1,3
566 032	Ladbergen	1 720	+20,2	326	-16,2	2 502	+22,0	422	-21,7
566 036	Laer	297	+7,2	18	+157,1	726	+12,4	36	+300,0
566 040	Lengerich, Stadt	892	-11,8	107	+20,2	1 819	-25,6	261	+27,3
566 044	Lienen	571	-9,2	255	-12,1	2 560	+1,5	1 620	-6,8
566 048	Lotte
566 052	Metelen	339	-24,5	-	-	637	-44,4	-	-
566 056	Mettingen	890	+11,7	240	+3,9	4 929	-2,3	563	-2,6
566 060	Neuenkirchen	396	-3,6	17	-74,6	1 115	-7,5	134	-46,4
566 064	Nordwalde	636	+7,3	-	-	1 715	+24,4	-	-
566 068	Ochtrup, Stadt	569	-7,9	94	+13,3	988	+11,4	137	+25,7
566 072	Recke	578	+2,8	15	-50,0	1 817	+53,1	77	+51,0
566 076	Rheine, Stadt	4 621	+15,9	720	+29,7	10 460	+55,8	1 443	+41,7
566 080	Saerbeck	991	+0,1	89	+128,2	2 238	+4,0	106	+112,0
566 084	Steinfurt, Stadt	979	-2,0	19	-51,3	2 049	-4,0	33	-77,2
566 088	Tecklenburg, Stadt	4 888	-10,9	736	-16,0	14 020	-17,7	1 791	-14,8
566 092	Westerkappeln	283	-28,2	48	-34,2	765	-17,2	199	+46,3
566 096	Wettringen	822	-61,7	131	+57,8	2 305	-72,6	410	+139,8

Anmerkungen Seite 9

Noch: 2.1 Kapazität und Leistung der Beherbergungsstätten nach Verwaltungsbezirken

Juni 2016

Amtliche Schlüsselnummer	Verwaltungsbezirk	Betriebe		Betten			Mittlere Aufenthaltsdauer ³⁾	
		geöffnete	Veränderung ¹⁾	angebotene	Veränderung ¹⁾	mittlere Auslastung ²⁾	aller Gäste	ausländischer Gäste
570 000	Kreis Warendorf	87	-	3 001	-0,7	39,4	2,4	3,3
570 004	Ahlen, Stadt	7	-12,5	283	-2,4	32,8	2,1	3,2
570 008	Beckum, Stadt	8	-	244	-2,4	37,3	2,0	2,6
570 012	Beelen	3	+50,0	62	+129,6	25,4	2,1	7,1
570 016	Drensteinfurt, Stadt	5	+25,0	103	+21,2	30,6	1,5	1,6
570 020	Ennigerloh, Stadt	6	+20,0	176	+46,7	38,7	2,3	2,4
570 024	Everswinkel	5	-	144	-	23,1	2,2	2,1
570 028	Oelde, Stadt	9	-10,0	318	-17,2	31,8	1,9	2,4
570 032	Ostbevern	6	-	310	-	42,2	1,5	1,3
570 036	Sassenberg, Stadt	6	-	89	-	27,5	4,3	6,0
570 040	Sendenhorst, Stadt	7	-	244	-	60,5	3,8	2,3
570 044	Telgte, Stadt	7	-	305	-5,0	74,7	3,4	1,8
570 048	Wadersloh	4	-20,0	68	-34,0	32,9	4,1	17,6
570 052	Warendorf, Stadt	14	-	655	-0,2	29,7	1,8	2,0
500 000	Reg.-Bez. Münster	693	-	32 913	-1,1	43,2	2,2	2,2
711 000	Kreisfreie Stadt Bielefeld	58	-3,3	4 054	+3,4	48,7	1,8	2,4
754 000	Kreis Gütersloh	111	+2,8	4 363	-2,6	39,8	2,0	2,9
754 004	Borgholzhausen, Stadt	3	-	67	-18,3	.	.	.
754 008	Gütersloh, Stadt	22	-4,3	1 145	-	42,9	2,1	2,4
754 012	Halle (Westf.), Stadt	8	-	489	+1,7	44,9	2,1	3,6
754 016	Harsewinkel, Stadt	8	-	477	-5,7	37,0	1,7	2,2
754 020	Herzebrock-Clarholz	3	-	97	-	34,3	1,9	1,7
754 024	Langenberg	2	-	41	-	.	.	.
754 028	Rheda-Wiedenbrück, Stadt	17	+6,3	602	-1,6	33,8	1,6	1,8
754 032	Rietberg, Stadt	8	+33,3	306	+24,4	40,9	1,8	2,2
754 036	Schloß Holte-Stukenbrock, Stadt	17	+21,4	452	+14,7	39,1	2,7	4,7
754 040	Steinhagen	4	-	133	+3,9	44,3	2,3	5,0
754 044	Verl, Stadt	8	-	207	-4,6	50,9	3,3	10,2
754 048	Versmold, Stadt	6	-25,0	154	-54,2	31,8	2,6	2,5
754 052	Werther (Westf.), Stadt	5	-	193	-	34,8	1,5	1,6
758 000	Kreis Herford	54	-1,8	2 272	-8,4	41,7	3,6	2,2
758 004	Bünde, Stadt	6	-	188	+6,8	37,0	2,3	2,3
758 008	Enger, Stadt	-	-	-	-	-	-	-
758 012	Herford, Stadt	14	+16,7	474	+2,4	17,8	1,6	1,9
758 016	Hiddenhausen	4	-20,0	228	+8,6	32,3	1,5	1,7
758 020	Kirchlengern	1	-	17	-	.	.	.
758 024	Löhne, Stadt	7	-	377	-2,6	78,8	14,9	2,8
758 028	Rödinghausen	5	-16,7	160	-45,2	28,9	2,3	11,5
758 032	Spenge, Stadt	2	-	76	-	.	.	.
758 036	Vlotho, Stadt	15	-6,3	752	-12,6	47,1	4,5	2,2
762 000	Kreis Höxter	136	+0,7	6 312	-0,7	50,3	4,1	2,9
762 004	Bad Driburg, Stadt	40	+2,6	2 837	+0,6	68,8	7,7	1,9
762 008	Beverungen, Stadt	20	+17,6	554	+14,2	41,0	2,3	2,1
762 012	Borgentreich, Stadt	1	-	32	-	.	.	.
762 016	Brakel, Stadt	10	-16,7	371	-19,3	27,3	2,4	3,2
762 020	Höxter, Stadt	23	-4,2	917	-4,8	43,7	2,6	3,5
762 024	Marienmünster, Stadt	8	+14,3	172	+17,8	18,9	3,0	6,1
762 028	Nieheim, Stadt	10	-9,1	528	-8,3	23,1	3,1	3,8
762 032	Steinheim, Stadt	4	-	107	+1,9	.	.	.
762 036	Warburg, Stadt	17	-	585	+4,1	42,1	2,3	2,7
762 040	Willebadessen, Stadt	3	-	209	-	26,3	3,3	4,4
766 000	Kreis Lippe	191	-6,8	9 165	-4,7	46,9	3,9	3,0
766 004	Augustdorf	3	-	91	-	12,4	2,4	-
766 008	Bad Salzuffeln, Stadt	51	-5,6	3 866	-0,3	59,8	6,1	2,1
766 012	Bartrup, Stadt	2	-	16	+33,3	.	.	.
766 016	Blomberg, Stadt	4	-20,0	163	-53,0	38,2	1,8	2,1
766 020	Detmold, Stadt	22	-12,0	778	-5,1	44,6	1,8	2,1
766 024	Dörentrup	7	-	226	-1,7	23,5	2,6	3,8
766 028	Extertal	7	-	219	-	59,2	4,9	4,0
766 032	Horn-Bad Meinberg, Stadt	37	-5,1	2 268	-0,9	42,5	4,0	2,5

Anmerkungen Seite 9

Noch: 2.1 Kapazität und Leistung der Beherbergungsstätten nach Verwaltungsbezirken

Juni 2016

Amtliche Schlüsselnummer	Verwaltungsbezirk	Ankünfte				Übernachtungen			
		aller Gäste	Veränderung ¹⁾	ausländischer Gäste	Veränderung ¹⁾	aller Gäste	Veränderung ¹⁾	ausländischer Gäste	Veränderung ¹⁾
570 000	Kreis Warendorf	17 094	+3,8	2 129	-7,3	40 345	+3,7	7 042	+4,1
570 004	Ahlen, Stadt	1 338	+4,0	195	-5,8	2 783	-0,1	619	-16,5
570 008	Beckum, Stadt	1 398	+17,4	274	+57,5	2 727	+13,4	716	+55,0
570 012	Beelen	220	+109,5	14	+75,0	472	+169,7	100	x
570 016	Drensteinfurt, Stadt	649	+27,3	72	-4,0	944	+17,3	116	-5,7
570 020	Ennigerloh, Stadt	897	+56,5	75	+36,4	2 042	+100,2	180	+66,7
570 024	Everswinkel	446	-16,8	15	-16,7	999	-28,8	31	-18,4
570 028	Oelde, Stadt	1 632	+3,5	323	-15,0	3 037	+3,6	774	-7,5
570 032	Ostbevern	2 557	+17,7	180	-55,1	3 929	+35,7	242	-56,8
570 036	Sassenberg, Stadt	1 326	-7,1	533	+27,8	5 645	+0,9	3 217	+19,1
570 040	Sendenhorst, Stadt	1 174	+5,2	134	+2,3	4 428	+8,9	304	-8,4
570 044	Telgte, Stadt	2 034	-4,1	128	+7,6	6 837	-1,5	235	+17,5
570 048	Wadersloh	165	-26,7	9	-	672	-0,6	158	+71,7
570 052	Warendorf, Stadt	3 258	-10,2	177	-41,6	5 830	-18,9	350	-37,5
500 000	Reg.-Bez. Münster	211 040	-1,5	23 976	-3,6	458 705	+0,4	53 931	+4,0
711 000	Kreisfreie Stadt Bielefeld	33 072	+11,3	3 979	-2,6	59 751	+6,7	9 391	-3,6
754 000	Kreis Gütersloh	26 918	-1,1	3 551	+7,3	55 153	+0,4	10 282	+14,8
754 004	Borgholzhausen, Stadt
754 008	Gütersloh, Stadt	6 945	+5,7	1 670	+24,8	14 727	+9,5	4 027	+29,8
754 012	Halle (Westf.), Stadt	3 071	-1,7	303	-15,1	6 592	-0,3	1 099	+1,1
754 016	Harsewinkel, Stadt	3 105	+8,0	441	+7,3	5 290	-20,5	956	+9,8
754 020	Herzebrock-Clarholz	527	+39,4	140	+154,5	998	+68,0	234	+110,8
754 024	Langenberg
754 028	Rheda-Wiedenbrück, Stadt	3 962	-1,1	286	-22,1	6 256	-4,1	514	-11,2
754 032	Rietberg, Stadt	2 138	+2,4	156	-1,3	3 755	+6,6	338	+40,8
754 036	Schloß Holte-Stukenbrock, Stadt	2 319	+2,2	231	-20,9	6 207	+23,8	1 088	+11,9
754 040	Steinhagen	778	-36,3	22	-21,4	1 768	-0,5	109	+5,8
754 044	Verl, Stadt	967	+3,8	161	-	3 160	+7,8	1 650	+7,1
754 048	Versmold, Stadt	1 362	-34,3	49	-5,8	3 507	-30,2	123	-42,8
754 052	Werther (Westf.), Stadt	1 327	-7,5	86	+10,3	2 013	-11,8	134	+9,8
758 000	Kreis Herford	8 172	-20,6	592	-29,9	29 730	-10,6	1 274	-25,2
758 004	Bünde, Stadt	927	-8,1	94	-2,1	2 089	-7,1	217	+13,6
758 008	Enger, Stadt
758 012	Herford, Stadt	1 775	-27,0	192	-30,7	2 819	-28,2	361	-27,4
758 016	Hiddenhausen	1 436	+25,0	103	+18,4	2 209	+6,8	174	+28,9
758 020	Kirchlengern
758 024	Löhne, Stadt	611	-15,6	11	-8,3	9 091	-1,7	31	+82,4
758 028	Rödinghausen	607	-54,3	8	-50,0	1 389	-50,5	92	-36,1
758 032	Spenge, Stadt
758 036	Vlotho, Stadt	2 541	-25,4	179	-46,2	11 461	-8,5	391	-42,6
762 000	Kreis Höxter	24 999	-1,8	1 964	+18,6	103 218	+1,3	5 621	+39,0
762 004	Bad Driburg, Stadt	7 675	+3,0	565	+35,5	58 887	-0,2	1 070	+22,4
762 008	Beverungen, Stadt	3 352	-18,3	211	+4,5	7 771	-9,2	446	-4,5
762 012	Borgentreich, Stadt
762 016	Brakel, Stadt	1 274	-11,6	26	-64,9	3 102	-16,2	84	-64,4
762 020	Höxter, Stadt	6 273	+1,1	573	+49,6	16 436	+8,6	2 000	+206,7
762 024	Marienmünster, Stadt	325	-15,1	38	-7,3	974	-2,6	233	+53,3
762 028	Nieheim, Stadt	1 533	-1,5	123	+92,2	4 759	+7,3	469	+66,3
762 032	Steinheim, Stadt
762 036	Warburg, Stadt	3 635	+11,1	317	+6,7	8 503	+18,6	845	+30,8
762 040	Willebadessen, Stadt	504	-7,4	100	-39,8	1 647	-6,8	443	-37,4
766 000	Kreis Lippe	35 467	-7,5	4 178	+3,1	139 313	-9,3	12 581	+8,9
766 004	Augustdorf	144	-24,6	.	.	339	-35,1	.	.
766 008	Bad Salzufflen, Stadt	11 503	-3,4	1 364	+6,9	70 406	-9,5	2 925	+18,9
766 012	Barntrop, Stadt
766 016	Blomberg, Stadt	1 053	-25,1	119	-5,6	1 866	-32,8	248	+24,0
766 020	Detmold, Stadt	5 850	+2,8	697	+8,6	10 670	+0,5	1 435	+2,9
766 024	Dörentrup	605	-13,3	58	-17,1	1 596	-9,6	223	-11,5
766 028	Extertal	944	-15,3	245	+131,1	4 621	-8,7	968	+73,5
766 032	Horn-Bad Meinberg, Stadt	7 412	-9,4	605	+32,1	29 694	-5,8	1 489	+26,1

Anmerkungen Seite 9

Noch: 2.1 Kapazität und Leistung der Beherbergungsstätten nach Verwaltungsbezirken

Juni 2016

Amtliche Schlüsselnummer	Verwaltungsbezirk	Betriebe		Betten			Mittlere Aufenthaltsdauer ³⁾	
		geöffnete	Veränderung ¹⁾	angebotene	Veränderung ¹⁾	mittlere Auslastung ²⁾	aller Gäste	ausländischer Gäste
	Noch: Kreis Lippe							
766 036	Kalletal	10	+11,1	234	+5,4	20,2	2,6	2,1
766 040	Lage, Stadt	8	-20,0	199	-30,4	33,9	3,1	3,8
766 044	Lemgo, Stadt	9	-25,0	296	-20,2	29,2	1,7	2,5
766 048	Leopoldshöhe	3	-25,0	48	-29,4	19,9	2,3	4,0
766 052	Lügde, Stadt	11	-	291	-2,0	16,2	1,6	2,5
766 056	Oerlinghausen, Stadt	5	-	169	+1,2	41,4	2,1	4,3
766 060	Schieder-Schwalenberg, Stadt	11	-	291	-4,9	28,5	2,1	2,9
766 064	Schlangen	1	-	10	-	.	.	.
770 000	Kreis Minden-Lübbecke	111	-2,6	6 639	-6,1	58,5	4,6	2,2
770 004	Bad Oeynhausen, Stadt	28	+3,7	3 474	-6,0	74,9	7,9	2,1
770 008	Espelkamp, Stadt	6	-	191	+2,1	35,1	2,2	3,6
770 012	Hille	4	-	147	-0,7	51,7	3,8	3,6
770 016	Hüllhorst	3	-	86	-	.	.	.
770 020	Lübbecke, Stadt	3	-	76	-	.	.	.
770 024	Minden, Stadt	16	-5,9	729	+1,5	39,4	1,5	1,4
770 028	Petershagen, Stadt	14	-12,5	626	-4,3	53,3	4,0	4,2
770 032	Porta Westfalica, Stadt	11	-15,4	284	-44,2	27,8	1,9	1,9
770 036	Preußisch-Oldendorf, Stadt	13	+8,3	669	+3,9	38,2	6,4	4,9
770 040	Rahden, Stadt	5	-	165	+1,9	36,9	2,1	2,8
770 044	Stemwede	8	-	192	+1,6	27,8	1,9	3,5
774 000	Kreis Paderborn	109	-6,0	5 480	-5,4	50,8	2,7	2,6
774 004	Altenbeken	2	-	34	+9,7	.	.	.
774 008	Bad Lippspringe, Stadt	18	-5,3	1 344	-2,5	72,4	5,1	2,4
774 012	Borchen	7	-12,5	271	-14,5	53,9	4,2	5,1
774 016	Büren, Stadt	14	-	534	-1,7	38,5	1,8	2,2
774 020	Delbrück, Stadt	8	-11,1	239	-14,3	42,5	1,7	1,3
774 024	Hövelhof	9	-10,0	257	-8,5	46,7	2,2	3,6
774 028	Lichtenau, Stadt	6	-	139	+5,3	.	.	.
774 032	Paderborn, Stadt	29	-3,3	2 024	-3,0	40,6	1,7	2,3
774 036	Salzkotten, Stadt	3	-	92	-	41,4	2,2	2,6
774 040	Bad Wünnenberg, Stadt	13	-13,3	546	-16,4	67,3	5,5	3,6
700 000	Reg.-Bez. Detmold	770	-2,9	38 285	-3,6	49,1	3,2	2,6
	Kreisfreie Städte							
911 000	Bochum	41	+2,5	4 010	+1,2	42,1	1,8	1,9
913 000	Dortmund	65	-1,5	7 102	+3,0	44,9	1,7	1,7
914 000	Hagen	25	-	1 493	-1,6	52,6	2,6	2,2
915 000	Hamm	26	+8,3	1 345	+7,1	34,3	1,5	1,4
916 000	Herne	12	-7,7	571	-4,0	38,3	1,7	2,5
954 000	Ennepe-Ruhr-Kreis	67	-1,5	3 216	-4,7	48,7	2,5	1,8
954 004	Breckerfeld, Stadt	4	-	195	-	32,0	2,0	1,5
954 008	Ennepetal, Stadt	5	+25,0	262	+4,4	79,7	7,3	1,6
954 012	Gevelsberg, Stadt	3	-	107	-1,8	49,9	1,6	1,7
954 016	Hattingen, Stadt	21	-	1 039	-4,9	54,0	3,1	1,9
954 020	Herdecke, Stadt	4	-20,0	341	-15,4	45,2	1,6	1,2
954 024	Schwelm, Stadt	7	-	325	-7,9	39,4	2,3	2,7
954 028	Sprockhövel, Stadt	7	-	358	+0,3	48,2	2,2	1,7
954 032	Wetter (Ruhr), Stadt	6	-14,3	194	-6,7	27,6	1,6	1,8
954 036	Witten, Stadt	10	-	395	-2,5	43,4	1,9	2,4
958 000	Hochsauerlandkreis	474	-1,5	25 961	+1,0	35,3	3,0	3,0
958 004	Arnsberg, Stadt	25	-	1 294	-3,9	38,6	2,3	1,8
958 008	Bestwig	18	-5,3	936	-0,6	31,5	2,9	2,8
958 012	Brilon, Stadt	29	-3,3	1 315	+1,9	30,2	3,0	2,6
958 016	Eslohe (Sauerland)	24	-	998	-0,1	42,1	2,9	4,5
958 020	Hallenberg, Stadt	11	-8,3	499	-2,9	34,7	2,3	2,6
958 024	Marsberg, Stadt	12	-7,7	271	-6,9	22,6	2,0	1,9
958 028	Medebach, Stadt	22	-12,0	3 884	-1,4	40,7	3,9	4,4
958 032	Meschede, Stadt	27	-	1 111	+2,6	34,7	1,9	2,5
958 036	Olsberg, Stadt	42	-2,3	1 279	-0,9	42,8	2,9	2,3
958 040	Schmallenberg, Stadt	107	-	4 347	+1,0	48,2	4,4	3,3
958 044	Sundern (Sauerland), Stadt	34	-2,9	1 449	-3,3	48,4	2,2	2,7
958 048	Winterberg, Stadt	123	+1,7	8 578	+4,7	23,4	2,8	2,8

Anmerkungen Seite 9

Noch: 2.1 Kapazität und Leistung der Beherbergungsstätten nach Verwaltungsbezirken

Juni 2016

Amtliche Schlüsselnummer	Verwaltungsbezirk	Ankünfte				Übernachtungen			
		aller Gäste	Veränderung ¹⁾	ausländischer Gäste	Veränderung ¹⁾	aller Gäste	Veränderung ¹⁾	ausländischer Gäste	Veränderung ¹⁾
	Noch: Kreis Lippe								
766 036	Kalletal	1 690	-28,9	43	-42,7	4 448	-28,9	92	-64,9
766 040	Lage, Stadt	648	-28,4	21	+90,9	2 023	-20,8	80	+135,3
766 044	Lemgo, Stadt	1 710	-10,0	219	-18,6	2 984	-23,8	549	-29,5
766 048	Leopoldshöhe	125	-54,0	1	-	286	-39,1	4	+100,0
766 052	Lügde, Stadt	917	-24,5	77	+8,5	1 488	-33,2	193	+10,9
766 056	Oerlinghausen, Stadt	982	+3,7	8	-97,9	2 099	+1,7	34	-94,0
766 060	Schieder-Schwalenberg, Stadt	1 290	+30,4	212	+47,2	2 719	+3,5	620	+28,6
766 064	Schlangen
770 000	Kreis Minden-Lübbecke	25 804	-4,0	3 036	+17,2	119 155	-7,2	6 552	+8,0
770 004	Bad Oeynhausen, Stadt	9 842	+1,4	741	+14,7	78 079	-5,7	1 549	-19,9
770 008	Espelkamp, Stadt	970	+1,6	94	-27,7	2 093	+6,0	336	-13,0
770 012	Hille	594	+34,7	191	+315,2	2 280	+19,4	688	+446,0
770 016	Hüllhorst
770 020	Lübbecke, Stadt
770 024	Minden, Stadt	5 622	+0,2	1 136	+19,2	8 516	-1,5	1 620	+18,9
770 028	Petershagen, Stadt	2 845	+9,8	137	-12,7	11 259	+14,9	579	+31,9
770 032	Porta Westfalica, Stadt	1 875	-46,1	165	-60,2	3 595	-44,4	318	-67,5
770 036	Preußisch-Oldendorf, Stadt	1 204	-11,3	63	+96,9	7 663	-35,2	310	-12,2
770 040	Rahden, Stadt	959	+15,1	53	+1,9	2 033	+11,4	149	+2,8
770 044	Stemwede	836	-8,5	101	+12,2	1 602	-3,3	352	+75,1
774 000	Kreis Paderborn	31 171	-	4 198	+4,7	85 113	-2,7	11 040	+1,7
774 004	Altenbeken
774 008	Bad Lippspringe, Stadt	5 745	-	507	+11,2	29 342	+4,6	1 207	+4,0
774 012	Borchen	1 053	-4,8	89	+43,5	4 380	-7,2	453	+84,9
774 016	Büren, Stadt	3 479	+15,1	311	+8,0	6 169	+7,4	692	+37,8
774 020	Delbrück, Stadt	1 806	+1,1	380	+5,6	3 049	-2,8	507	-6,8
774 024	Hövelhof	1 822	+33,2	212	-6,2	3 950	-3,5	770	-4,8
774 028	Lichtenau, Stadt
774 032	Paderborn, Stadt	14 556	-3,9	1 849	+8,1	25 470	-8,4	4 340	+12,8
774 036	Salzkotten, Stadt	517	+8,8	68	+1,5	1 143	+37,4	177	-14,1
774 040	Bad Wünnenberg, Stadt	2 036	-11,1	759	-3,8	11 238	-7,3	2 768	-10,0
700 000	Reg.-Bez. Detmold	185 603	-1,8	21 498	+4,6	591 433	-3,9	56 741	+7,2
	Kreisfreie Städte								
911 000	Bochum	28 319	-11,9	4 823	+0,7	50 625	-2,4	9 135	+20,9
913 000	Dortmund	57 515	+0,9	12 186	-0,3	96 272	+9,8	20 781	+9,4
914 000	Hagen	9 124	+5,0	1 024	+29,3	23 559	+2,6	2 284	+7,9
915 000	Hamm	9 505	-4,0	1 123	-4,7	13 835	-7,8	1 610	-19,1
916 000	Herne	3 767	+4,1	225	-5,9	6 559	+3,8	560	-9,4
954 000	Ennepe-Ruhr-Kreis	19 310	+6,5	1 792	+2,8	48 783	+5,9	3 278	-18,8
954 004	Breckerfeld, Stadt	951	+14,3	26	-	1 872	+3,9	39	-58,5
954 008	Ennepetal, Stadt	909	+16,2	206	+36,4	6 632	+5,0	328	+31,7
954 012	Gevelsberg, Stadt	1 014	+16,7	56	-8,2	1 602	+10,2	97	-43,3
954 016	Hattingen, Stadt	5 897	+6,3	372	+8,5	18 295	+1,1	722	-44,6
954 020	Herdecke, Stadt	2 824	+26,7	389	+270,5	4 619	+39,2	465	+121,4
954 024	Schwelm, Stadt	1 679	-2,0	167	-39,5	3 845	+7,9	451	-21,4
954 028	Sprockhövel, Stadt	2 372	-3,5	247	-39,5	5 175	-3,6	419	-42,1
954 032	Wetter (Ruhr), Stadt	974	-19,4	63	+10,5	1 606	-17,7	112	+4,7
954 036	Witten, Stadt	2 690	+7,9	266	-15,8	5 137	+22,3	645	+6,3
958 000	Hochsauerlandkreis	92 219	+0,5	18 134	+15,0	280 432	-	54 389	+9,4
958 004	Arnsberg, Stadt	6 407	+0,5	587	+12,9	14 968	+2,6	1 060	-11,4
958 008	Bestwig	3 359	-9,4	512	+8,5	9 679	+1,6	1 412	+10,1
958 012	Brilon, Stadt	4 049	-3,2	498	-26,8	12 328	-10,9	1 306	-37,9
958 016	Eslohe (Sauerland)	4 316	+8,2	86	-3,4	12 611	+1,2	390	+1,6
958 020	Hallenberg, Stadt	2 274	-11,7	703	+6,8	5 195	-11,5	1 853	+1,7
958 024	Marsberg, Stadt	899	-24,3	202	+24,7	1 840	-44,9	376	-18,3
958 028	Medebach, Stadt	12 505	-6,1	2 449	+8,2	48 550	+4,2	10 838	+11,5
958 032	Meschede, Stadt	6 581	-4,3	750	-27,9	12 737	-12,7	1 860	-35,3
958 036	Olsberg, Stadt	5 623	+22,1	1 089	+10,0	16 555	+18,4	2 475	-13,5
958 040	Schmallenberg, Stadt	14 221	-5,3	3 049	+34,0	62 709	-0,2	10 042	+51,0
958 044	Sundern (Sauerland), Stadt	9 974	+2,6	587	-33,3	21 968	-2,1	1 564	-33,4
958 048	Winterberg, Stadt	22 011	+8,8	7 622	+32,9	61 292	+1,8	21 213	+17,8

Anmerkungen Seite 9

Noch: 2.1 Kapazität und Leistung der Beherbergungsstätten nach Verwaltungsbezirken

Juni 2016

Amtliche Schlüsselnummer	Verwaltungsbezirk	Betriebe		Betten			Mittlere Aufenthaltsdauer ³⁾	
		geöffnete	Veränderung ¹⁾	angebotene	Veränderung ¹⁾	mittlere Auslastung ²⁾	aller Gäste	ausländischer Gäste
962 000	Märkischer Kreis	109	-2,7	3 932	-1,7	33,8	2,0	2,2
962 004	Altena, Stadt	8	-	311	-1,3	33,8	1,6	1,6
962 008	Balve, Stadt	11	+22,2	380	+18,8	29,3	1,8	3,2
962 012	Halver, Stadt	2	-	36	-	.	.	.
962 016	Hemer, Stadt	9	-	423	-3,4	38,2	6,6	1,3
962 020	Herscheid	2	-	38	-	.	.	.
962 024	Iserlohn, Stadt	13	-13,3	546	-6,0	39,2	1,7	1,9
962 028	Kierspe, Stadt	6	-	93	+2,2	17,2	2,3	2,3
962 032	Lüdenscheid, Stadt	12	-	648	+1,4	36,7	1,9	2,2
962 036	Meinerzhagen, Stadt	13	-13,3	606	-9,6	31,9	2,2	1,9
962 040	Menden (Sauerland), Stadt	11	-	209	-0,9	29,2	1,5	2,1
962 044	Nachrodt-Wiblingwerde	3	-	210	-1,4	42,4	1,7	1,4
962 048	Neuenrade, Stadt	6	-14,3	150	-8,5	35,6	1,8	1,9
962 052	Plettenberg, Stadt	7	-	178	-	28,7	2,0	5,3
962 056	Schalksmühle	-	-	-	-	-	-	-
962 060	Werdohl, Stadt	6	-	104	-1,0	23,9	2,4	2,0
966 000	Kreis Olpe	118	-2,5	4 091	-6,4	34,6	2,1	2,6
966 004	Attendorn, Stadt	23	-	907	-1,3	35,7	1,9	2,5
966 008	Drolshagen, Stadt	9	-10,0	182	-5,7	31,9	2,0	1,9
966 012	Finnentrop	8	-20,0	174	-56,6	30,1	2,5	2,8
966 016	Kirchhundem	23	+15,0	673	+5,2	22,4	2,0	2,6
966 020	Lenneville, Stadt	35	-2,8	1 332	-0,7	39,1	2,6	3,1
966 024	Olpe, Stadt	14	-6,7	581	-6,9	40,1	2,0	1,6
966 028	Wenden	6	-14,3	242	-4,7	31,7	1,7	1,6
970 000	Kreis Siegen-Wittgenstein	114	-2,6	4 695	-0,7	51,6	3,3	2,6
970 004	Bad Berleburg, Stadt	28	-	1 328	-4,5	72,9	8,7	4,2
970 008	Burbach	6	-14,3	291	+25,4	35,8	3,0	2,6
970 012	Erndtebrück	1	-	28	-	.	.	.
970 016	Freudenberg, Stadt	7	-22,2	181	-26,4	35,3	1,7	1,7
970 020	Hilchenbach, Stadt	14	-12,5	689	-2,5	49,7	4,3	2,6
970 024	Kreuztal, Stadt	5	-	97	+3,2	37,3	2,2	2,8
970 028	Bad Laasphe, Stadt	12	-	546	+0,6	51,8	2,3	2,7
970 032	Netphen, Stadt	9	-	240	+7,1	30,1	1,7	1,4
970 036	Neunkirchen	3	-	72	-	.	.	.
970 040	Siegen, Stadt	19	+5,6	845	+2,4	43,9	1,8	2,5
970 044	Wilnsdorf	10	+11,1	378	+3,3	39,0	2,0	1,9
974 000	Kreis Soest	156	-0,6	7 919	-0,2	59,6	3,9	2,4
974 004	Anröchte	2	-	39	-	.	.	.
974 008	Bad Sassendorf	33	-	1 998	+0,1	73,0	6,8	2,6
974 012	Ense	3	-	48	-	.	.	.
974 016	Erwitte, Stadt	18	-	827	+2,0	71,6	6,2	2,0
974 020	Geseke, Stadt	3	+50,0	557	+7,5	38,3	1,5	1,5
974 024	Lippetal	5	-	42	+5,0	10,5	1,6	1,9
974 028	Lippstadt, Stadt	23	-4,2	1 212	+0,9	65,8	4,0	2,7
974 032	Möhnesee	18	+5,9	1 267	+0,6	55,2	3,4	2,0
974 036	Rüthen, Stadt	12	+9,1	372	+3,0	31,2	2,2	5,9
974 040	Soest, Stadt	12	-7,7	665	-6,6	42,6	1,6	1,8
974 044	Warstein, Stadt	15	-11,8	449	-8,7	52,3	4,5	3,9
974 048	Welper	3	-	71	-12,3	19,7	2,5	2,0
974 052	Werl, Stadt	5	-	240	+0,4	43,2	1,4	1,7
974 056	Wickede (Ruhr)	4	-	132	-0,8	74,1	6,2	2,0
978 000	Kreis Unna	65	-4,4	3 369	-2,1	35,8	1,9	1,9
978 004	Bergkamen, Stadt	8	-	151	-4,4	.	.	.
978 008	Bönen	-	-	-	-	-	-	-
978 012	Fröndenberg/Ruhr, Stadt	5	-16,7	180	-17,8	32,2	1,4	1,7
978 016	Holzwickede	3	-	206	+0,5	.	.	.
978 020	Kamen, Stadt	6	-14,3	563	-1,6	34,5	1,6	1,6
978 024	Lünen, Stadt	10	-	626	-1,6	31,2	1,7	1,9
978 028	Schwerte, Stadt	10	-9,1	443	-2,4	36,3	1,5	1,9
978 032	Selm, Stadt	4	-	412	-	35,6	4,7	1,5
978 036	Unna, Stadt	6	-	410	-	34,6	2,0	2,6
978 040	Werne, Stadt	13	-	378	+0,3	46,6	2,1	1,9
900 000	Reg.-Bez. Arnsberg	1 272	-1,5	67 704	-0,1	41,5	2,5	2,4
	Nordrhein-Westfalen	5 114	-2,0	304 691	-1,3	45,5	2,2	2,1

Anmerkungen Seite 9

Noch: 2.1 Kapazität und Leistung der Beherbergungsstätten nach Verwaltungsbezirken

Juni 2016

Amtliche Schlüsselnummer	Verwaltungsbezirk	Ankünfte				Übernachtungen			
		aller Gäste	Veränderung ¹⁾	ausländischer Gäste	Veränderung ¹⁾	aller Gäste	Veränderung ¹⁾	ausländischer Gäste	Veränderung ¹⁾
962 000	Märkischer Kreis	20 068	+3,9	1 781	-6,1	40 289	+3,8	3 975	+1,5
962 004	Altena, Stadt	1 947	+22,6	57	+67,6	3 156	+12,5	92	+35,3
962 008	Balve, Stadt	1 829	+8,1	73	+5,8	3 339	+7,4	230	+33,7
962 012	Halver, Stadt
962 016	Hemer, Stadt	752	+16,6	31	+106,7	4 932	-5,0	39	+116,7
962 020	Herscheid
962 024	Iserlohn, Stadt	3 784	-5,8	568	-9,8	6 424	-3,6	1 088	-17,8
962 028	Kierspe, Stadt	291	+17,8	16	+433,3	682	+36,1	36	x
962 032	Lüdenscheid, Stadt	3 833	+1,0	688	-6,1	7 131	+3,7	1 493	+3,0
962 036	Meinerzhagen, Stadt	2 633	+4,9	85	+14,9	5 866	+9,0	161	-4,2
962 040	Menden (Sauerland), Stadt	1 199	+26,1	49	+40,0	1 831	+16,0	102	+72,9
962 044	Nachrodt-Wiblingwerde	1 594	+11,2	43	+377,8	2 648	+3,5	60	+328,6
962 048	Neuenrade, Stadt	916	-7,6	53	-64,2	1 604	-2,1	102	-62,2
962 052	Plettenberg, Stadt	815	-11,3	103	-18,3	1 598	-0,7	544	+63,4
962 056	Schalksmühle	-	-	-	-	-	-	-	-
962 060	Werdohl, Stadt	315	+18,9	11	-8,3	746	+32,5	22	+4,8
966 000	Kreis Olpe	22 633	-12,7	4 070	-6,4	48 186	-13,9	10 396	-3,0
966 004	Attendorn, Stadt	6 042	-15,7	1 133	-7,1	11 282	-23,6	2 869	-11,4
966 008	Drolshagen, Stadt	1 510	-21,4	137	-31,8	3 047	-36,1	261	-30,2
966 012	Finnentrop	675	-44,7	58	+16,0	1 665	-36,7	165	+13,0
966 016	Kirchhundem	2 223	-3,3	178	-21,2	4 523	+7,9	467	-18,4
966 020	Lennestadt, Stadt	5 985	-11,8	1 698	-4,0	15 561	-5,4	5 281	+8,1
966 024	Olpe, Stadt	4 834	-7,6	756	-2,7	9 808	-11,6	1 173	-8,4
966 028	Wenden	1 364	+5,0	110	+4,8	2 300	+11,3	180	-18,2
970 000	Kreis Siegen-Wittgenstein	22 261	-2,7	4 390	+3,3	72 785	-1,2	11 362	+8,2
970 004	Bad Berleburg, Stadt	3 319	+19,0	177	+24,6	29 038	+7,4	742	+93,2
970 008	Burbach	1 041	+38,8	72	-23,4	3 127	+12,1	186	-32,1
970 012	Erndtebrück
970 016	Freudenberg, Stadt	1 158	-13,4	237	-19,4	1 919	-28,8	408	-33,7
970 020	Hilchenbach, Stadt	2 391	-16,0	211	-0,5	10 383	-11,3	559	-5,1
970 024	Kreuztal, Stadt	490	+60,7	119	+283,9	1 086	+52,3	338	+156,1
970 028	Bad Laasphe, Stadt	3 701	-5,9	2 204	+23,5	8 615	-11,0	5 959	+9,6
970 032	Netphen, Stadt	1 216	+1,1	75	-31,2	2 119	-3,7	104	-38,5
970 036	Neunkirchen
970 040	Siegen, Stadt	6 180	-12,9	1 043	-20,9	11 117	-9,2	2 596	+2,4
970 044	Wilnsdorf	2 263	+5,0	152	-10,6	4 428	+18,0	291	+31,1
974 000	Kreis Soest	35 967	-0,4	3 282	+17,4	139 863	-2,6	7 965	+14,2
974 004	Anröchte
974 008	Bad Sassendorf	6 520	-3,1	511	+16,9	44 544	-2,0	1 351	+34,7
974 012	Ense
974 016	Erwitte, Stadt	2 988	+8,2	70	+22,8	18 484	+2,9	143	-12,8
974 020	Geseke, Stadt	1 333	+40,8	187	x	1 984	+18,1	282	x
974 024	Lippetal	235	-33,2	70	-30,7	382	-24,4	134	-3,6
974 028	Lippstadt, Stadt	6 281	+1,8	1 035	+5,3	25 220	-5,4	2 744	-2,8
974 032	Möhnesee	6 305	-7,8	269	+16,5	21 696	-4,9	535	+26,5
974 036	Rüthen, Stadt	2 031	-11,5	32	-38,5	4 466	-16,7	188	-29,1
974 040	Soest, Stadt	5 452	-0,2	540	-0,7	8 581	-6,2	997	-8,4
974 044	Warstein, Stadt	1 655	+18,6	270	+32,4	7 427	+8,5	1 057	+40,9
974 048	Welver	171	-15,3	3	-50,0	419	-15,4	6	-
974 052	Werl, Stadt	2 195	+1,6	207	+60,5	3 113	+1,2	357	+70,0
974 056	Wickede (Ruhr)	471	-11,1	24	+242,9	2 933	-2,2	49	+345,5
978 000	Kreis Unna	19 534	-7,9	2 303	-8,4	37 144	-5,1	4 414	+0,8
978 004	Bergkamen, Stadt
978 008	Bönen	-	-	-	-	-	-	-	-
978 012	Fröndenberg/Ruhr, Stadt	1 203	-23,9	117	+15,8	1 739	-21,6	196	+21,0
978 016	Holzwickede
978 020	Kamen, Stadt	3 601	-14,1	427	-27,0	5 830	-14,2	672	-31,1
978 024	Lünen, Stadt	3 352	-9,8	482	-4,9	5 860	-7,3	906	+33,0
978 028	Schwerte, Stadt	3 126	+19,2	118	+126,9	4 821	+15,2	225	+240,9
978 032	Selm, Stadt	1 055	-31,3	17	+30,8	5 008	-14,2	25	+31,6
978 036	Unna, Stadt	2 162	-13,6	321	-20,0	4 255	-0,2	838	+4,1
978 040	Werne, Stadt	2 523	+0,7	412	+2,7	5 411	-3,0	790	-6,7
900 000	Reg.-Bez. Arnsberg	340 222	-1,9	55 133	+4,9	858 332	-0,4	130 149	+7,1
	Nordrhein-Westfalen	1 937 667	-2,8	415 185	+2,5	4 296 726	-0,6	884 696	+6,7

Anmerkungen Seite 9

2.2 Kapazität und Leistung der Beherbergungsstätten nach Gemeindegruppen und Betriebsarten

Juni 2016

Gemeindegruppe Betriebsart	Betriebe		Betten			Mittlere Aufenthaltsdauer ³⁾	
	geöffnete	Veränderung ¹⁾	angebotene	Veränderung ¹⁾	mittlere Auslastung ²⁾	aller Gäste	ausländischer Gäste
Mineral-, Moor-, Sole- und Thermalbäder	327	-1,5	23 922	-0,3	61,0	4,3	1,9
Hotels	105	+9,4	7 954	+11,3	45,4	1,9	1,7
Gasthöfe	7	-	94	-	23,0	2,8	1,9
Pensionen	77	-13,5	1 987	-17,8	39,6	4,5	3,9
Hotels garnis	45	+4,7	2 622	+1,1	43,1	1,9	2,3
Erholungs-, Ferien-, Schulungsheime	11	-26,7	1 158	-16,8	35,7	3,7	7,7
Ferienhäuser, -wohnungen, -zentren	20	-	372	-1,3	30,7	7,5	12,6
Hütten, Jugendherbergen u. Ä.	7	-	610	+2,0	37,2	3,1	2,5
Vorsorge- und Reha-Kliniken	44	-	9 125	-2,7	90,7	22,2	31,5
Campingplätze	11	-	.	.	.	1,9	1,8
Heilklimatische Kurorte	151	-1,9	10 244	+1,1	27,2	3,2	2,8
Hotels	48	-5,9	3 097	-1,1	.	.	.
Gasthöfe	16	+6,7	381	+7,9	12,7	2,4	2,4
Pensionen	27	-	543	+1,7	20,6	2,5	2,4
Hotels garnis	4	-	410	-0,7	20,6	2,0	2,2
Erholungs-, Ferien-, Schulungsheime	14	-6,7	914	-15,8	33,9	3,2	2,6
Ferienhäuser, -wohnungen, -zentren	26	+4,0	3 773	+8,2	13,5	3,7	4,2
Hütten, Jugendherbergen u. Ä.	7	-12,5	485	+0,6	21,8	2,4	1,0
Vorsorge- und Reha-Kliniken	3	-	641	-	92,7	25,4	-
Campingplätze	6	-	.	.	.	3,3	3,6
Kneippkurorte	152	-4,4	5 781	-5,3	39,4	2,6	2,7
Hotels	44	-2,2	1 787	-8,4	.	.	.
Gasthöfe	19	-	306	+2,0	22,0	1,7	2,1
Pensionen	15	-	285	-6,6	.	.	.
Hotels garnis	13	-	546	-0,2	46,2	2,1	1,9
Erholungs-, Ferien-, Schulungsheime	8	-20,0	479	-19,2	35,2	2,9	5,5
Ferienhäuser, -wohnungen, -zentren	24	-14,3	801	-4,0	27,6	4,2	5,6
Hütten, Jugendherbergen u. Ä.	13	-	1 027	+0,2	36,8	2,1	2,2
Vorsorge- und Reha-Kliniken	5	-	550	-	70,7	28,9	-
Campingplätze	11	-	.	.	.	2,5	2,9
Kneippheilstädte	182	-2,2	7 518	-2,6	53,6	4,3	3,1
Hotels	52	-3,7	2 735	-3,3	50,9	2,8	3,1
Gasthöfe	29	-6,5	643	-7,6	27,1	2,5	3,0
Pensionen	29	+3,6	451	+6,4	.	.	.
Hotels garnis	9	-	186	+1,1	.	.	.
Erholungs-, Ferien-, Schulungsheime	8	-	630	-0,8	50,2	3,2	-
Ferienhäuser, -wohnungen, -zentren	37	-2,6	1 034	-1,1	34,1	5,0	5,3
Hütten, Jugendherbergen u. Ä.	3	-	205	-	53,3	2,1	2,0
Vorsorge- und Reha-Kliniken	10	-	1 634	-3,8	91,2	31,4	5,9
Campingplätze	5	-	.	.	.	1,5	1,5
Heilbäder zusammen	812	-2,3	47 465	-1,0	49,9	3,9	2,4
Hotels	249	+1,2	15 573	+3,4	43,4	2,1	2,1
Gasthöfe	71	-1,4	1 424	-1,3	21,9	2,3	2,6
Pensionen	148	-6,9	3 266	-11,3	33,3	3,8	3,4
Hotels garnis	71	+2,9	3 764	+0,7	40,5	1,9	2,2
Erholungs-, Ferien-, Schulungsheime	41	-14,6	3 181	-14,1	38,0	3,3	5,1
Ferienhäuser, -wohnungen, -zentren	107	-3,6	5 980	+4,1	20,0	4,3	4,8
Hütten, Jugendherbergen u. Ä.	30	-3,2	2 327	+0,7	35,2	2,3	2,3
Vorsorge- und Reha-Kliniken	62	-	11 950	-2,6	89,9	23,5	20,1
Campingplätze	33	-	.	.	.	2,2	2,3

Anmerkungen Seite 9

Noch: 2.2 Kapazität und Leistung der Beherbergungsstätten nach Gemeindegruppen und Betriebsarten

Juni 2016

Gemeindegruppe Betriebsart	Ankünfte				Übernachtungen			
	aller Gäste	Verände- rung ¹⁾	aus- ländischer Gäste	Verände- rung ¹⁾	aller Gäste	Verände- rung ¹⁾	aus- ländischer Gäste	Verände- rung ¹⁾
Mineral-, Moor-, Sole- und Thermalbäder	102 555	-0,1	18 681	-0,5	444 952	-3,7	35 961	-1,9
Hotels	58 132	+5,8	13 434	+1,7	108 420	+6,5	22 197	+4,1
Gasthöfe	212	-10,2	18	-25,0	583	+1,7	34	-26,1
Pensionen	5 241	-20,3	272	+63,9	23 505	-35,4	1 060	+29,9
Hotels garnis	17 837	-1,0	3 686	-13,9	33 905	+0,8	8 322	-9,5
Erholungs-, Ferien-, Schulungsheime	3 312	-30,6	89	-29,9	12 399	-14,0	687	+7,7
Ferienhäuser, -wohnungen, -zentren	456	+4,1	68	-32,7	3 427	-1,0	855	-44,3
Hütten, Jugendherbergen u. Ä.	2 189	+0,8	357	+207,8	6 812	+4,2	882	+52,6
Vorsorge- und Reha-Kliniken	11 166	+0,2	20	-31,0	248 201	-3,2	630	-46,4
Campingplätze	4 010	-6,7	737	+1,8	7 700	-13,0	1 294	-4,4
Heilklimatische Kurorte	26 963	+2,9	7 806	+33,6	85 597	-0,8	21 865	+18,6
Hotels
Gasthöfe	608	-27,1	199	+24,4	1 456	-50,5	475	+49,4
Pensionen	1 331	+2,7	190	-10,8	3 354	-4,7	462	-15,7
Hotels garnis	1 247	-25,2	78	-46,2	2 537	-39,2	175	-53,5
Erholungs-, Ferien-, Schulungsheime	2 908	-9,2	94	+49,2	9 306	-0,8	245	+97,6
Ferienhäuser, -wohnungen, -zentren	4 184	-7,5	1 723	+22,5	15 324	-15,1	7 196	+11,3
Hütten, Jugendherbergen u. Ä.	1 340	+49,9	5	-87,5	3 173	+87,8	5	-94,9
Vorsorge- und Reha-Kliniken	702	+5,4	-	-	17 822	+12,2	-	-
Campingplätze	691	-20,8	132	-12,6	2 305	+11,4	469	+30,3
Kneippkurorte	28 409	-2,8	4 340	-5,0	73 752	-5,2	11 917	-7,9
Hotels
Gasthöfe	1 165	+2,8	110	-19,1	2 023	-3,7	228	-9,9
Pensionen
Hotels garnis	3 641	+13,8	463	+16,6	7 569	+8,5	887	+9,1
Erholungs-, Ferien-, Schulungsheime	1 746	-7,1	28	-6,7	5 057	-8,3	153	-13,6
Ferienhäuser, -wohnungen, -zentren	1 562	+2,7	546	+32,2	6 627	+6,7	3 067	+29,6
Hütten, Jugendherbergen u. Ä.	5 419	+4,6	266	+24,9	11 338	+5,5	581	+27,4
Vorsorge- und Reha-Kliniken	403	-4,7	-	-	11 666	-4,5	-	-
Campingplätze	2 206	-44,5	581	-44,9	5 456	-49,2	1 675	-45,6
Kneippheilbäder	28 010	-3,6	6 534	+19,8	121 491	-0,1	20 012	+23,3
Hotels	15 019	-7,8	5 490	+25,5	41 728	-4,2	16 793	+26,5
Gasthöfe	2 099	+5,6	273	-20,6	5 224	-0,8	808	-14,8
Pensionen
Hotels garnis
Erholungs-, Ferien-, Schulungsheime	2 944	+15,8	-	-100,0	9 493	+22,6	-	-100,0
Ferienhäuser, -wohnungen, -zentren	2 118	-16,5	154	-3,1	10 563	-14,6	809	+49,5
Hütten, Jugendherbergen u. Ä.	1 540	+12,7	56	x	3 281	+12,9	112	x
Vorsorge- und Reha-Kliniken	1 425	-3,9	16	-44,8	44 728	+3,4	95	+69,6
Campingplätze	585	-21,7	190	-20,8	900	-30,9	282	-24,2
Heilbäder zusammen	185 937	-0,6	37 361	+7,8	725 792	-2,9	89 755	+6,5
Hotels	98 643	+4,2	26 579	+14,0	202 753	+3,8	56 979	+14,2
Gasthöfe	4 084	-2,5	600	-9,6	9 286	-14,7	1 545	-1,3
Pensionen	8 524	-12,1	777	-0,9	32 553	-28,1	2 640	-1,5
Hotels garnis	23 780	-0,5	4 343	-12,1	45 622	-1,8	9 554	-9,6
Erholungs-, Ferien-, Schulungsheime	10 910	-12,0	211	-16,6	36 255	-2,2	1 085	-1,4
Ferienhäuser, -wohnungen, -zentren	8 320	-7,8	2 491	+19,8	35 941	-10,4	11 927	+9,4
Hütten, Jugendherbergen u. Ä.	10 488	+9,1	684	+84,4	24 604	+12,4	1 580	+39,3
Vorsorge- und Reha-Kliniken	13 696	-0,1	36	-37,9	322 417	-1,6	725	-41,2
Campingplätze	7 492	-24,3	1 640	-24,4	16 361	-28,7	3 720	-28,0

Anmerkungen Seite 9

Noch: 2.2 Kapazität und Leistung der Beherbergungsstätten nach Gemeindegruppen und Betriebsarten

Juni 2016

Gemeindegruppe Betriebsart	Betriebe		Betten			Mittlere Aufenthaltsdauer ³⁾	
	geöffnete	Veränderung ¹⁾	angebotene	Veränderung ¹⁾	mittlere Auslastung ²⁾	aller Gäste	ausländischer Gäste
Luftkurorte	283	-3,1	11 162	-5,0	38,7	2,6	3,4
Hotels	89	-4,3	3 679	-3,5	36,0	2,0	2,4
Gasthöfe	29	-	593	-2,0	24,2	1,8	2,0
Pensionen	38	-7,3	740	-4,0	41,8	2,6	5,1
Hotels garnis	13	-	231	-	28,1	2,0	1,9
Erholungs-, Ferien-, Schulungsheime	24	-7,7	1 888	-5,9	42,7	2,8	4,6
Ferienhäuser, -wohnungen, -zentren	46	+7,0	2 200	+2,9	30,8	5,1	11,8
Hütten, Jugendherbergen u. Ä.	18	-14,3	1 240	-18,4	44,2	2,0	1,4
Vorsorge- und Reha-Kliniken	2	-	591	-12,2	.	.	.
Campingplätze	24	-
Erholungsorte	350	-0,3	15 214	-0,9	41,3	2,5	2,8
Hotels	115	-5,0	4 958	-5,2	38,1	1,9	2,3
Gasthöfe	39	+5,4	627	+4,8	22,8	1,9	2,1
Pensionen	30	-3,2	643	+0,9	25,7	3,1	3,6
Hotels garnis	16	-5,9	519	+6,8	40,4	1,9	1,9
Erholungs-, Ferien-, Schulungsheime	46	-	3 052	+1,6	44,4	2,5	2,8
Ferienhäuser, -wohnungen, -zentren	37	+5,7	1 858	+2,0	24,1	5,1	6,9
Hütten, Jugendherbergen u. Ä.	21	-	2 810	-0,4	46,5	2,1	2,3
Vorsorge- und Reha-Kliniken	4	-	747	-	.	.	.
Campingplätze	42	+7,7
Sonstige Gemeinden	3 669	-2,0	230 850	-1,2	45,2	2,0	2,1
Hotels	1 600	-2,4	121 647	-1,1	43,9	1,7	1,9
Gasthöfe	255	-5,9	4 491	-6,2	28,0	2,1	3,4
Pensionen	150	-3,8	3 696	-3,3	36,5	2,8	4,4
Hotels garnis	850	-0,6	50 038	+1,3	46,6	1,8	2,2
Erholungs-, Ferien-, Schulungsheime	253	-1,6	25 983	-4,0	43,8	3,2	3,4
Ferienhäuser, -wohnungen, -zentren	155	-	6 916	-1,3	37,0	4,1	5,3
Hütten, Jugendherbergen u. Ä.	145	-6,5	11 956	-5,9	46,0	2,0	2,3
Vorsorge- und Reha-Kliniken	44	-2,2	6 123	+3,8	90,6	25,8	40,7
Campingplätze	217	+2,8	.	.	.	2,5	2,9
Nordrhein-Westfalen	5 114	-2,0	304 691	-1,3	45,5	2,2	2,1
Hotels	2 053	-2,2	145 857	-0,9	43,4	1,7	1,9
Gasthöfe	394	-3,7	7 135	-4,0	26,0	2,1	2,9
Pensionen	366	-5,4	8 345	-6,4	34,9	3,1	4,1
Hotels garnis	950	-0,4	54 552	+1,3	46,0	1,9	2,2
Erholungs-, Ferien-, Schulungsheime	364	-3,4	34 104	-4,7	43,3	3,1	3,4
Ferienhäuser, -wohnungen, -zentren	345	+0,3	16 954	+1,5	28,8	4,3	6,1
Hütten, Jugendherbergen u. Ä.	214	-6,1	18 333	-5,3	44,6	2,1	2,3
Vorsorge- und Reha-Kliniken	112	-0,9	19 411	-0,9	90,2	24,3	32,4
Campingplätze	316	+2,9	.	.	.	2,4	2,7

Anmerkungen Seite 9

Noch: 2.2 Kapazität und Leistung der Beherbergungsstätten nach Gemeindegruppen und Betriebsarten

Juni 2016

Gemeindegruppe Betriebsart	Ankünfte				Übernachtungen			
	aller Gäste	Verände- rung ¹⁾	aus- ländischer Gäste	Verände- rung ¹⁾	aller Gäste	Verände- rung ¹⁾	aus- ländischer Gäste	Verände- rung ¹⁾
Luftkurorte	52 265	-8,3	7 728	-10,3	137 724	-9,7	26 189	-25,0
Hotels	19 661	-8,8	4 658	-13,7	39 663	-5,5	11 248	-10,7
Gasthöfe	2 442	-4,3	495	-3,1	4 313	-13,3	986	-6,3
Pensionen	3 597	+4,2	143	-37,3	9 272	+0,1	725	+12,8
Hotels garnis	991	-10,2	268	-17,0	1 949	+1,1	498	-14,1
Erholungs-, Ferien-, Schulungsheime	8 757	+4,8	41	-41,4	24 177	+1,5	188	+26,2
Ferienhäuser, -wohnungen, -zentren	3 969	+23,4	867	+72,4	20 324	-22,0	10 272	-38,1
Hütten, Jugendherbergen u. Ä.	8 144	-15,2	226	+76,6	16 444	-12,8	325	+70,2
Vorsorge- und Reha-Kliniken
Campingplätze
Erholungsorte	82 442	-5,0	10 017	+1,7	204 077	-4,9	27 704	+4,7
Hotels	30 361	-7,2	5 507	-1,9	56 576	-8,1	12 639	+0,8
Gasthöfe	2 218	-1,8	316	+58,8	4 260	+5,1	659	+63,5
Pensionen	1 582	-7,9	149	-20,7	4 963	-3,4	535	-0,6
Hotels garnis	3 270	-2,0	605	+68,1	6 296	+1,5	1 157	+28,0
Erholungs-, Ferien-, Schulungsheime	16 230	+16,2	594	+76,8	40 687	+5,0	1 659	+56,4
Ferienhäuser, -wohnungen, -zentren	2 662	-13,3	948	-3,7	13 453	-5,2	6 562	+3,1
Hütten, Jugendherbergen u. Ä.	18 356	+1,8	459	+112,5	38 314	-	1 041	+161,6
Vorsorge- und Reha-Kliniken
Campingplätze
Sonstige Gemeinden	1 617 023	-2,7	360 079	+2,3	3 229 133	+0,7	741 048	+8,4
Hotels	949 705	-2,1	243 419	+3,9	1 597 290	+1,2	453 491	+9,3
Gasthöfe	18 034	-1,9	2 082	+12,4	37 633	-2,1	6 996	+10,5
Pensionen	14 516	-2,5	2 068	+0,7	40 478	-8,5	9 067	+1,6
Hotels garnis	378 207	-1,8	87 776	-0,7	698 543	+2,8	195 057	+7,8
Erholungs-, Ferien-, Schulungsheime	104 648	+2,6	3 023	-21,3	336 643	+7,4	10 175	-5,1
Ferienhäuser, -wohnungen, -zentren	18 874	-2,9	2 854	+9,2	76 690	+0,4	15 175	+7,3
Hütten, Jugendherbergen u. Ä.	81 866	-0,4	9 767	+8,0	164 887	+2,2	22 913	+18,6
Vorsorge- und Reha-Kliniken	6 452	+8,2	49	-25,8	166 453	+2,4	1 992	-6,7
Campingplätze	44 721	-29,9	9 041	-9,8	110 516	-27,6	26 182	+0,9
Nordrhein-Westfalen	1 937 667	-2,8	415 185	+2,5	4 296 726	-0,6	884 696	+6,7
Hotels	1 098 370	-1,9	280 163	+4,3	1 896 282	+1,0	534 357	+9,1
Gasthöfe	26 778	-2,2	3 493	+8,2	55 492	-4,9	10 186	+8,9
Pensionen	28 219	-5,2	3 137	-3,6	87 266	-16,0	12 967	+1,4
Hotels garnis	406 248	-1,8	92 992	-1,1	752 410	+2,5	206 266	+6,9
Erholungs-, Ferien-, Schulungsheime	140 545	+2,8	3 869	-14,1	437 762	+6,0	13 107	+0,5
Ferienhäuser, -wohnungen, -zentren	33 825	-2,7	7 160	+15,8	146 408	-6,6	43 936	-8,5
Hütten, Jugendherbergen u. Ä.	118 854	-0,5	11 136	+14,2	244 249	+1,6	25 859	+22,9
Vorsorge- und Reha-Kliniken	21 629	+2,9	89	-29,4	525 332	+0,3	2 880	-16,3
Campingplätze	63 199	-30,6	13 146	-15,7	151 525	-29,2	35 138	-8,6

Anmerkungen Seite 9

2.3 Kapazität und Leistung der Beherbergungsstätten nach Reisegebieten und Betriebsarten

Juni 2016

Reisegebiet Betriebsart	Betriebe		Betten			Mittlere Aufenthaltsdauer ³⁾	
	geöffnete	Veränderung ¹⁾	angebotene	Veränderung ¹⁾	mittlere Auslastung ²⁾	aller Gäste	ausländischer Gäste
Eifel und Region Aachen	420	-2,1	19 236	-2,6	41,9	2,3	2,3
Hotels	143	-5,9	6 699	-0,5	41,6	1,7	1,7
Gasthöfe	18	-	318	+3,2	27,5	1,8	1,6
Pensionen	20	-4,8	296	-2,0	.	.	.
Hotels garnis	70	+1,4	3 454	+0,4	43,6	1,8	2,0
Erholungs-, Ferien-, Schulungsheime	44	-6,4	2 351	-14,1	39,1	2,7	4,5
Ferienhäuser, -wohnungen, -zentren	45	+2,3	2 855	+1,0	.	.	.
Hütten, Jugendherbergen u. Ä.	29	-3,3	2 429	-4,9	45,9	2,3	2,1
Vorsorge- und Reha-Kliniken	7	-	834	-0,2	87,3	20,5	12,5
Campingplätze	44	+7,3	.	.	.	1,9	1,7
Niederrhein	566	-1,2	28 359	+0,5	42,7	2,1	2,0
Hotels	240	-2,8	15 543	+0,3	38,9	1,7	1,8
Gasthöfe	41	-4,7	822	-5,3	33,4	2,1	2,6
Pensionen	23	-8,0	603	-1,3	42,2	2,3	2,5
Hotels garnis	103	+3,0	4 280	+3,9	42,5	2,1	2,6
Erholungs-, Ferien-, Schulungsheime	28	-	2 850	-1,0	.	.	.
Ferienhäuser, -wohnungen, -zentren	39	+5,4	907	+7,7	33,9	3,6	4,0
Hütten, Jugendherbergen u. Ä.	23	-4,2	2 199	-0,8	50,1	1,9	1,8
Vorsorge- und Reha-Kliniken	8	-11,1	1 155	-1,4	91,3	25,7	70,1
Campingplätze	61	+1,7
Münsterland	565	+0,7	25 592	-1,1	42,8	2,2	2,3
Hotels	273	-1,8	12 562	-2,7	42,4	1,7	1,8
Gasthöfe	45	-	743	-0,9	.	.	.
Pensionen	42	-	1 169	-0,3	26,5	2,7	4,8
Hotels garnis	49	-	2 300	+0,3	47,5	1,7	2,0
Erholungs-, Ferien-, Schulungsheime	48	+6,7	6 124	+1,7	.	.	.
Ferienhäuser, -wohnungen, -zentren	42	-4,5	984	-1,5	33,8	3,8	10,5
Hütten, Jugendherbergen u. Ä.	18	-	1 204	-0,7	50,2	2,2	2,4
Vorsorge- und Reha-Kliniken	4	-	506	-	92,6	21,9	-
Campingplätze	44	+22,2	.	.	.	3,1	3,4
Teutoburger Wald	770	-2,9	38 285	-3,6	49,1	3,2	2,6
Hotels	292	-0,3	15 664	+1,7	41,2	1,8	2,2
Gasthöfe	80	-1,2	1 299	-1,8	25,1	2,1	9,4
Pensionen	108	-12,2	2 697	-15,1	32,6	3,4	5,4
Hotels garnis	78	+2,6	3 621	+1,9	41,7	1,8	2,5
Erholungs-, Ferien-, Schulungsheime	46	-14,8	3 345	-13,3	34,8	2,8	3,4
Ferienhäuser, -wohnungen, -zentren	47	-	1 278	-12,4	25,8	4,9	5,8
Hütten, Jugendherbergen u. Ä.	31	-11,4	2 002	-14,3	34,3	2,3	6,4
Vorsorge- und Reha-Kliniken	38	-	8 379	-2,6	88,7	23,1	34,7
Campingplätze	50	+8,7	.	.	.	2,9	4,1
Sauerland	857	-1,6	41 903	-0,2	39,5	3,0	2,8
Hotels	272	-0,4	13 629	+0,6	40,4	2,1	2,5
Gasthöfe	123	-3,1	2 425	-4,2	24,2	2,1	2,4
Pensionen	114	-1,7	2 331	-1,3	.	.	.
Hotels garnis	38	-	1 649	-1,3	.	.	.
Erholungs-, Ferien-, Schulungsheime	59	-3,3	5 113	-1,6	41,4	2,7	2,6
Ferienhäuser, -wohnungen, -zentren	134	+0,8	10 065	+3,7	27,4	3,9	4,6
Hütten, Jugendherbergen u. Ä.	47	-6,0	3 098	-7,7	31,1	2,1	2,0
Vorsorge- und Reha-Kliniken	23	-4,2	3 593	-1,2	.	.	.
Campingplätze	47	-4,1
Siegerland-Wittgenstein	114	-2,6	4 695	-0,7	51,6	3,3	2,6
Hotels	46	-2,1	1 924	-1,4	44,6	1,9	2,5
Gasthöfe	17	-5,6	255	-4,1	28,1	2,1	2,2
Pensionen	14	+7,7	209	+3,0	29,9	3,3	10,3
Hotels garnis	10	-	270	+4,2	35,7	1,5	2,0
Erholungs-, Ferien-, Schulungsheime	12	-	838	+10,0	39,5	2,6	5,4
Ferienhäuser, -wohnungen, -zentren	4	-20,0	66	-25,8	29,9	3,8	17,5
Hütten, Jugendherbergen u. Ä.	2	-	84	-	.	.	.
Vorsorge- und Reha-Kliniken	6	-	1 049	-5,8	92,4	28,7	63,0
Campingplätze	3	-25,0

Anmerkungen Seite 9

Noch: 2.3 Kapazität und Leistung der Beherbergungsstätten nach Reisegebieten und Betriebsarten

Juni 2016

Reisegebiet Betriebsart	Ankünfte				Übernachtungen			
	aller Gäste	Verände- rung ¹⁾	aus- ländischer Gäste	Verände- rung ¹⁾	aller Gäste	Verände- rung ¹⁾	aus- ländischer Gäste	Verände- rung ¹⁾
Eifel und Region Aachen	113 240	-1,6	26 303	-1,8	255 492	-3,8	61 688	-10,9
Hotels	49 438	+0,4	15 891	-2,3	83 507	-0,5	26 772	-1,0
Gasthöfe	1 411	+11,4	320	+6,3	2 543	+16,7	526	+15,9
Pensionen
Hotels garnis	24 574	+2,1	4 883	-9,6	45 138	+5,0	9 891	-6,8
Erholungs-, Ferien-, Schulungsheime	10 362	+10,7	188	+59,3	27 564	+7,6	849	+113,9
Ferienhäuser, -wohnungen, -zentren
Hütten, Jugendherbergen u. Ä.	14 440	-0,8	843	+130,3	33 477	-0,8	1 785	+57,4
Vorsorge- und Reha-Kliniken	1 068	+5,6	26	-42,2	21 842	+6,5	326	-3,0
Campingplätze	7 445	-34,4	1 995	-24,5	14 001	-36,3	3 466	-32,8
Niederrhein	193 752	-1,4	40 303	+8,3	401 002	+0,7	81 570	+13,5
Hotels	106 914	+1,4	28 520	+12,4	181 057	+5,7	52 119	+18,7
Gasthöfe	3 921	+2,4	917	+15,3	8 232	-0,9	2 343	+7,6
Pensionen	3 308	+3,8	164	-6,8	7 635	+6,3	409	+53,2
Hotels garnis	26 168	+3,8	5 151	+7,1	54 533	+11,9	13 384	+14,9
Erholungs-, Ferien-, Schulungsheime
Ferienhäuser, -wohnungen, -zentren	2 585	+21,5	245	+21,3	9 215	+4,7	973	-33,6
Hütten, Jugendherbergen u. Ä.	17 060	+12,8	986	+68,5	33 060	+10,0	1 822	+80,6
Vorsorge- und Reha-Kliniken	1 230	+2,7	12	-70,0	31 625	-8,8	841	+4,9
Campingplätze
Münsterland	162 079	-1,7	17 166	-6,5	355 761	-0,2	38 853	+0,4
Hotels	95 570	+2,2	10 874	-5,5	159 719	+4,7	19 967	+0,1
Gasthöfe
Pensionen	3 506	-16,6	349	-14,0	9 306	-24,1	1 660	+28,4
Hotels garnis	19 114	+1,3	2 298	-9,0	32 764	+1,1	4 560	-0,8
Erholungs-, Ferien-, Schulungsheime
Ferienhäuser, -wohnungen, -zentren	2 596	-14,8	156	-15,7	9 985	-14,3	1 639	-21,4
Hütten, Jugendherbergen u. Ä.	8 429	-5,0	498	+2,9	18 148	+4,2	1 207	+38,9
Vorsorge- und Reha-Kliniken	642	+1,6	-	-	14 059	+3,9	-	-
Campingplätze	8 847	-30,7	2 522	-7,6	27 113	-31,9	8 610	+2,4
Teutoburger Wald	185 603	-1,8	21 498	+4,6	591 433	-3,9	56 741	+7,2
Hotels	105 715	+1,4	14 774	+8,1	193 726	+0,2	31 791	+9,9
Gasthöfe	4 586	-5,3	206	-14,9	9 689	-6,9	1 943	-6,1
Pensionen	7 737	-14,3	416	+21,3	26 309	-30,9	2 240	+34,9
Hotels garnis	24 727	+0,5	3 410	-3,3	45 319	+1,2	8 371	+0,6
Erholungs-, Ferien-, Schulungsheime	12 443	-7,7	148	-20,4	34 953	-5,8	500	-21,9
Ferienhäuser, -wohnungen, -zentren	2 024	+8,2	275	+63,7	9 890	+11,2	1 582	+14,9
Hütten, Jugendherbergen u. Ä.	9 054	-7,8	201	-59,6	20 606	-5,6	1 289	-26,9
Vorsorge- und Reha-Kliniken	9 669	+1,8	15	-11,8	223 048	-3,2	520	-46,6
Campingplätze	9 648	-16,8	2 053	+7,7	27 893	-9,7	8 505	+18,0
Sauerland	170 887	-1,3	27 267	+9,9	508 770	-1,9	76 725	+7,6
Hotels	77 706	+1,9	17 870	+16,4	164 714	+1,8	44 754	+13,2
Gasthöfe	8 481	-2,7	1 320	+3,0	17 633	-8,5	3 226	+8,0
Pensionen
Hotels garnis
Erholungs-, Ferien-, Schulungsheime	21 488	+7,4	169	-17,2	58 679	+5,5	437	-31,0
Ferienhäuser, -wohnungen, -zentren	21 179	-6,6	4 203	+12,4	82 605	-4,0	19 247	+13,8
Hütten, Jugendherbergen u. Ä.	13 175	-1,2	97	-44,3	28 322	+0,5	193	-48,8
Vorsorge- und Reha-Kliniken
Campingplätze
Siegerland-Wittgenstein	22 261	-2,7	4 390	+3,3	72 785	-1,2	11 362	+8,2
Hotels	13 594	-6,5	3 925	+2,6	25 737	-7,2	9 727	+5,0
Gasthöfe	1 007	+6,2	139	+87,8	2 103	+6,5	299	+119,9
Pensionen	569	-5,2	30	-49,2	1 877	-10,7	308	-1,3
Hotels garnis	1 879	-4,8	210	-9,5	2 889	-11,9	419	-9,5
Erholungs-, Ferien-, Schulungsheime	3 765	+29,7	31	+55,0	9 938	+30,8	167	-5,6
Ferienhäuser, -wohnungen, -zentren	155	-7,7	16	-30,4	593	+4,8	280	+156,9
Hütten, Jugendherbergen u. Ä.
Vorsorge- und Reha-Kliniken	1 014	-1,4	1	x	29 069	+0,8	63	x
Campingplätze

Anmerkungen Seite 9

Noch: 2.3 Kapazität und Leistung der Beherbergungsstätten nach Reisegebieten und Betriebsarten

Juni 2016

Reisegebiet Betriebsart	Betriebe		Betten			Mittlere Aufenthaltsdauer ³⁾	
	geöffnete	Veränderung ¹⁾	angebotene	Veränderung ¹⁾	mittlere Auslastung ²⁾	aller Gäste	ausländischer Gäste
Bergisches Land	200	-4,3	10 419	-4,5	44,3	2,5	2,2
Hotels	93	-6,1	4 474	-1,1	37,4	1,7	2,0
Gasthöfe	6	-14,3	105	-10,3	23,2	2,1	2,2
Pensionen	8	+14,3	127	+10,4	35,8	2,0	1,6
Hotels garnis	20	-9,1	813	-22,5	.	.	.
Erholungs-, Ferien-, Schulungsheime	36	+5,9	2 546	-3,7	34,6	2,1	2,8
Ferienhäuser, -wohnungen, -zentren	5	-	132	-	.	.	.
Hütten, Jugendherbergen u. Ä.	11	-15,4	965	-9,6	47,6	2,2	3,2
Vorsorge- und Reha-Kliniken	8	-	1 257	-0,6	94,0	23,9	38,8
Campingplätze	13	-7,1
Bonn und Rhein-Sieg-Kreis	245	-5,8	18 412	-0,2	47,4	2,0	2,2
Hotels	108	-4,4	9 979	+3,0	45,9	1,7	2,0
Gasthöfe	18	-14,3	360	-16,1	21,4	2,1	2,3
Pensionen	6	-	169	-	.	.	.
Hotels garnis	69	-2,8	3 845	-0,8	48,6	1,9	2,4
Erholungs-, Ferien-, Schulungsheime	24	-11,1	2 955	-6,8	47,8	3,3	3,5
Ferienhäuser, -wohnungen, -zentren	6	-14,3	169	-6,6	16,8	2,1	2,8
Hütten, Jugendherbergen u. Ä.	4	-	652	-	57,9	2,0	2,8
Vorsorge- und Reha-Kliniken	3	-	283	-	96,3	33,5	19,0
Campingplätze	7	-12,5
Köln und Rhein-Erft-Kreis	406	-0,7	38 717	-1,6	48,9	1,9	2,0
Hotels	159	-	21 490	-2,8	45,9	1,6	1,8
Gasthöfe	16	-5,9	288	-5,3	23,8	2,1	2,7
Pensionen	12	-14,3	345	-9,0	54,5	3,2	4,0
Hotels garnis	175	-1,1	12 388	+1,1	47,6	1,8	2,1
Erholungs-, Ferien-, Schulungsheime	14	+16,7	2 004	-5,2	68,3	7,2	4,9
Ferienhäuser, -wohnungen, -zentren	7	-	152	-1,3	54,1	7,8	14,9
Hütten, Jugendherbergen u. Ä.	11	-	1 744	+0,4	.	.	.
Vorsorge- und Reha-Kliniken	4	-	306	-2,5	.	.	.
Campingplätze	8	-	.	.	.	2,0	1,7
Düsseldorf und Kreis Mettmann	319	-3,0	33 365	+1,2	50,5	1,8	2,0
Hotels	121	-3,2	20 202	-0,6	49,9	1,7	1,9
Gasthöfe	4	-20,0	67	-14,1	.	.	.
Pensionen	3	-25,0	47	-36,5	29,3	2,7	2,3
Hotels garnis	175	-2,2	11 434	+3,2	51,7	2,0	2,4
Erholungs-, Ferien-, Schulungsheime	7	-	831	+22,6	.	.	.
Ferienhäuser, -wohnungen, -zentren	3	+50,0	39	+39,3	53,8	3,9	5,6
Hütten, Jugendherbergen u. Ä.	4	-	745	+4,2	59,9	1,8	2,0
Vorsorge- und Reha-Kliniken	-	-	-	-	-	-	-
Campingplätze	2	-33,3
Ruhrgebiet	574	-1,9	40 634	-1,7	44,4	2,0	2,0
Hotels	266	-2,2	21 401	-2,5	42,4	1,7	2,0
Gasthöfe	25	-3,8	443	-1,1	26,3	2,0	2,4
Pensionen	16	-	352	+0,9	39,8	2,7	5,2
Hotels garnis	141	-	9 105	+2,6	42,4	1,7	1,9
Erholungs-, Ferien-, Schulungsheime	39	-7,1	4 421	-11,1	45,1	3,1	3,6
Ferienhäuser, -wohnungen, -zentren	12	+9,1	275	+8,3	41,2	7,9	11,3
Hütten, Jugendherbergen u. Ä.	30	-6,3	2 914	-2,3	38,2	1,9	2,2
Vorsorge- und Reha-Kliniken	9	+12,5	1 723	+12,7	95,3	28,3	58,4
Campingplätze	36	-2,7	.	.	.	2,0	1,8
Bergisches Städtedreieck	78	-6,0	5 074	-6,9	48,5	2,3	1,8
Hotels	40	-4,8	2 290	-8,5	47,5	1,8	1,6
Gasthöfe	1	-	10	-	.	.	.
Pensionen	-	-	-	-	-	-	-
Hotels garnis	22	-	1 393	+1,8	44,1	2,0	2,5
Erholungs-, Ferien-, Schulungsheime	7	-12,5	726	-4,1	46,1	4,9	3,5
Ferienhäuser, -wohnungen, -zentren	1	-50,0	32	-23,8	.	.	.
Hütten, Jugendherbergen u. Ä.	4	-20,0	297	-32,8	.	.	.
Vorsorge- und Reha-Kliniken	2	-	326	-	.	.	.
Campingplätze	1	-
Nordrhein-Westfalen	5 114	-2,0	304 691	-1,3	45,5	2,2	2,1
Hotels	2 053	-2,2	145 857	-0,9	43,4	1,7	1,9
Gasthöfe	394	-3,7	7 135	-4,0	26,0	2,1	2,9
Pensionen	366	-5,4	8 345	-6,4	34,9	3,1	4,1
Hotels garnis	950	-0,4	54 552	+1,3	46,0	1,9	2,2
Erholungs-, Ferien-, Schulungsheime	364	-3,4	34 104	-4,7	43,3	3,1	3,4
Ferienhäuser, -wohnungen, -zentren	345	+0,3	16 954	+1,5	28,8	4,3	6,1
Hütten, Jugendherbergen u. Ä.	214	-6,1	18 333	-5,3	44,6	2,1	2,3
Vorsorge- und Reha-Kliniken	112	-0,9	19 411	-0,9	90,2	24,3	32,4
Campingplätze	316	+2,9	.	.	.	2,4	2,7

Anmerkungen Seite 9

Noch: 2.3 Kapazität und Leistung der Beherbergungsstätten nach Reisegebieten und Betriebsarten

Juni 2016

Reisegebiet Betriebsart	Ankünfte				Übernachtungen			
	aller Gäste	Verände- rung ¹⁾	aus- ländischer Gäste	Verände- rung ¹⁾	aller Gäste	Verände- rung ¹⁾	aus- ländischer Gäste	Verände- rung ¹⁾
Bergisches Land	56 629	-4,1	7 388	-2,4	140 823	-3,0	16 125	+2,6
Hotels	29 076	-1,9	6 079	-1,0	50 065	-0,1	11 917	+5,4
Gasthöfe	353	-35,7	46	-6,1	732	-38,1	99	+39,4
Pensionen	683	+72,0	35	-25,5	1 365	+9,0	57	-87,6
Hotels garnis
Erholungs-, Ferien-, Schulungsheime	12 854	+1,1	446	+5,2	26 449	-2,8	1 270	+18,8
Ferienhäuser, -wohnungen, -zentren
Hütten, Jugendherbergen u. Ä.	6 328	+2,5	69	+64,3	13 766	+8,1	218	+43,4
Vorsorge- und Reha-Kliniken	1 483	+5,1	4	-20,0	35 460	+1,6	155	-44,6
Campingplätze
Bonn und Rhein-Sieg-Kreis	133 496	+0,8	20 037	-15,1	263 786	-0,7	44 411	-19,2
Hotels	81 157	+2,4	13 150	-20,7	137 388	-0,1	25 970	-24,4
Gasthöfe	1 087	-30,5	69	-33,7	2 315	-28,7	162	-21,7
Pensionen
Hotels garnis	29 681	+6,8	5 208	-6,9	55 575	-0,8	12 391	-21,3
Erholungs-, Ferien-, Schulungsheime	12 719	-13,8	554	-2,6	42 351	+2,6	1 924	+2,6
Ferienhäuser, -wohnungen, -zentren	401	-0,7	63	-17,1	851	-27,5	175	-46,2
Hütten, Jugendherbergen u. Ä.	5 661	+1,8	786	+119,6	11 333	-1,5	2 236	+195,0
Vorsorge- und Reha-Kliniken	244	+8,0	1	-75,0	8 172	+0,9	19	-91,3
Campingplätze
Köln und Rhein-Erft-Kreis	309 894	-11,0	93 965	-2,0	576 486	-6,0	184 272	+6,3
Hotels	179 544	-10,8	59 308	+1,4	295 976	-7,3	105 337	+8,3
Gasthöfe	963	-7,9	118	+42,2	2 060	-8,2	319	+69,7
Pensionen	1 764	-7,8	1 005	+7,1	5 639	-8,1	4 065	-3,1
Hotels garnis	99 706	-11,6	26 819	-6,1	176 714	-7,1	55 698	+1,9
Erholungs-, Ferien-, Schulungsheime	5 728	+26,6	792	-36,2	41 048	+15,8	3 897	+0,9
Ferienhäuser, -wohnungen, -zentren	316	-25,3	110	-54,2	2 466	+5,2	1 639	-2,0
Hütten, Jugendherbergen u. Ä.
Vorsorge- und Reha-Kliniken
Campingplätze	4 413	-42,5	754	-45,2	8 820	-36,4	1 311	-27,4
Düsseldorf und Kreis Mettmann	278 141	+0,1	102 436	+8,0	504 342	+8,5	205 977	+17,9
Hotels	177 669	-1,5	72 981	+9,9	299 252	+5,7	135 575	+18,5
Gasthöfe
Pensionen	153	-40,5	119	-16,2	413	-45,8	270	-17,4
Hotels garnis	89 160	+1,6	28 085	+2,7	177 320	+12,5	66 976	+19,3
Erholungs-, Ferien-, Schulungsheime
Ferienhäuser, -wohnungen, -zentren	163	+425,8	59	x	629	+74,7	331	x
Hütten, Jugendherbergen u. Ä.	7 488	+37,8	931	+20,0	13 377	+18,5	1 864	-41,5
Vorsorge- und Reha-Kliniken
Campingplätze
Ruhrgebiet	279 627	-1,1	46 703	+2,0	552 046	+3,4	92 940	+10,3
Hotels	163 707	-2,3	30 665	-1,9	272 497	+2,0	60 563	+6,1
Gasthöfe	1 743	+17,4	84	+12,0	3 499	+16,2	200	+13,0
Pensionen	1 547	-10,2	57	-32,9	4 201	-9,2	299	-24,3
Hotels garnis	67 982	+5,5	13 345	+10,9	115 766	+7,8	25 510	+18,7
Erholungs-, Ferien-, Schulungsheime	19 584	-1,6	232	-12,5	59 762	+1,5	845	-15,3
Ferienhäuser, -wohnungen, -zentren	431	+32,6	21	-34,4	3 402	+11,5	237	+12,3
Hütten, Jugendherbergen u. Ä.	17 672	-9,9	1 643	+13,2	33 425	-0,8	3 590	+60,7
Vorsorge- und Reha-Kliniken	1 740	+10,8	9	+200,0	49 272	+13,8	526	-10,5
Campingplätze	5 221	-12,3	647	+7,3	10 222	-20,4	1 170	+4,5
Bergisches Städtedreieck	32 058	+1,7	7 729	+39,5	74 000	+5,0	14 032	+24,3
Hotels	18 280	+3,6	6 126	+68,0	32 644	+9,6	9 865	+45,2
Gasthöfe
Pensionen
Hotels garnis	9 077	-0,8	1 439	-15,9	18 409	+1,8	3 659	-8,2
Erholungs-, Ferien-, Schulungsheime	2 061	+23,6	110	+57,1	10 040	+10,7	382	+48,6
Ferienhäuser, -wohnungen, -zentren
Hütten, Jugendherbergen u. Ä.
Vorsorge- und Reha-Kliniken
Campingplätze
Nordrhein-Westfalen	1 937 667	-2,8	415 185	+2,5	4 296 726	-0,6	884 696	+6,7
Hotels	1 098 370	-1,9	280 163	+4,3	1 896 282	+1,0	534 357	+9,1
Gasthöfe	26 778	-2,2	3 493	+8,2	55 492	-4,9	10 186	+8,9
Pensionen	28 219	-5,2	3 137	-3,6	87 266	-16,0	12 967	+1,4
Hotels garnis	406 248	-1,8	92 992	-1,1	752 410	+2,5	206 266	+6,9
Erholungs-, Ferien-, Schulungsheime	140 545	+2,8	3 869	-14,1	437 762	+6,0	13 107	+0,5
Ferienhäuser, -wohnungen, -zentren	33 825	-2,7	7 160	+15,8	146 408	-6,6	43 936	-8,5
Hütten, Jugendherbergen u. Ä.	118 854	-0,5	11 136	+14,2	244 249	+1,6	25 859	+22,9
Vorsorge- und Reha-Kliniken	21 629	+2,9	89	-29,4	525 332	+0,3	2 880	-16,3
Campingplätze	63 199	-30,6	13 146	-15,7	151 525	-29,2	35 138	-8,6

Anmerkungen Seite 9

2.4 Leistung der Beherbergungsstätten nach Reisegebieten und Herkunftsländern

Juni 2016

Reisegebiet Herkunftsland (ständiger Wohnsitz)	Ankünfte		Übernachtungen			Mittlere Aufenthalts- dauer ³⁾
	aller Gäste	Verän- derung ¹⁾	aller Gäste	Verän- derung ¹⁾	Anteil ²⁾	
Eifel und Region Aachen	113 240	-1,6	255 492	-3,8	100	2,3
Bundesrepublik Deutschland	86 937	-1,6	193 804	-1,2	75,9	2,2
Ausland	26 303	-1,8	61 688	-10,9	24,1	2,3
Europa	20 436	-4,2	49 193	-15,1	79,7	2,4
EU-Länder	18 989	-3,9	46 449	-14,4	75,3	2,4
Belgien	3 743	-15,9	8 248	-21,8	13,4	2,2
Bulgarien	48	+14,3	70	+11,1	0,1	1,5
Dänemark	392	+18,1	493	+9,8	0,8	1,3
Estland	44	+144,4	99	+350,0	0,2	2,3
Finnland	174	+13,0	370	+51,0	0,6	2,1
Frankreich	1 537	+36,4	2 306	+39,6	3,7	1,5
Griechenland	93	+45,3	315	+73,1	0,5	3,4
Republik Irland	220	+73,2	362	+66,8	0,6	1,6
Italien	613	+8,1	1 122	+5,5	1,8	1,8
Kroatien	56	+40,0	260	-42,4	0,4	4,6
Lettland	24	+84,6	25	+92,3	-	1,0
Litauen	24	-60,0	44	-58,5	0,1	1,8
Luxemburg	239	+5,8	473	+12,6	0,8	2,0
Malta	5	-44,4	13	-31,6	-	2,6
Niederlande	7 097	-6,3	23 644	-19,3	38,3	3,3
Österreich	587	-4,2	1 042	+5,8	1,7	1,8
Polen	408	-13,6	1 056	-18,9	1,7	2,6
Portugal	38	-58,2	80	-83,2	0,1	2,1
Rumänien	113	-38,9	324	-34,4	0,5	2,9
Schweden	302	-15,6	407	-19,4	0,7	1,3
Slowakische Republik	34	-27,7	63	-22,2	0,1	1,9
Slowenien	33	-25,0	82	-36,4	0,1	2,5
Spanien	603	+72,8	972	+12,6	1,6	1,6
Tschechische Republik	169	+9,7	322	+51,9	0,5	1,9
Ungarn	143	+10,9	373	+20,3	0,6	2,6
Vereinigtes Königreich	2 232	-10,8	3 852	-6,1	6,2	1,7
Zypern	18	+350,0	32	x	0,1	1,8
Island	9	-66,7	10	-77,8	-	1,1
Norwegen	157	+22,7	219	+11,2	0,4	1,4
Russland	270	-17,4	518	-33,9	0,8	1,9
Schweiz	659	-15,6	1 180	-6,5	1,9	1,8
Türkei	248	+62,1	558	+52,5	0,9	2,3
Ukraine	22	-24,1	53	-10,2	0,1	2,4
sonstige europäische Länder	82	-43,4	206	-79,1	0,3	2,5
Afrika	105	+10,5	361	-30,0	0,6	3,4
Republik Südafrika	54	+100,0	154	+65,6	0,2	2,9
sonstige afrikanische Länder	51	-25,0	207	-51,1	0,3	4,1
Asien	1 752	-20,9	4 703	-6,1	7,6	2,7
Arabische Golfstaaten	175	-60,6	952	-19,2	1,5	5,4
Volksrepublik China und Hongkong	481	-42,7	1 089	-11,2	1,8	2,3
Indien	239	+48,4	785	+53,3	1,3	3,3
Israel	114	+2,7	499	+17,1	0,8	4,4
Japan	329	+27,5	427	-12,0	0,7	1,3
Südkorea	124	-33,3	326	-48,3	0,5	2,6
Taiwan	55	+5,8	97	-37,4	0,2	1,8
sonstige asiatische Länder	235	+44,2	528	+32,7	0,9	2,2
Amerika	1 725	-2,5	3 525	-5,3	5,7	2,0
Kanada	162	+9,5	340	+2,4	0,6	2,1
USA	1 334	-4,9	2 632	-	4,3	2,0
sonstige nordamerikanische Länder	5	-70,6	12	-29,4	-	2,4
Mittelamerika und Karibik	83	x	256	x	0,4	3,1
Brasilien	82	-24,1	166	-47,5	0,3	2,0
sonstige südamerikanische Länder	59	-31,4	119	-70,2	0,2	2,0
Australien	93	-12,3	288	+80,0	0,5	3,1
Neuseeland und Ozeanien	23	-30,3	43	-45,6	0,1	1,9
Ohne Angabe	2 169	+77,1	3 575	+94,5	5,8	1,6

1) Veränderung gegenüber dem Vorjahreszeitraum in % – 2) Bei Übernachtungen von Gästen aus der Bundesrepublik Deutschland und dem Ausland: Anteil an allen Übernachtungen im Bundesgebiet; sonst: Anteil an allen Übernachtungen am Ausland zusammen. – 3) mittlere Aufenthaltsdauer in Tagen = Übernachtungen/ Ankünfte

Noch: 2.4 Leistung der Beherbergungsstätten nach Reisegebieten und Herkunftsländern

Juni 2016

Reisegebiet Herkunftsland (ständiger Wohnsitz)	Ankünfte		Übernachtungen			Mittlere Aufenthalts- dauer ³⁾
	aller Gäste	Verän- derung ¹⁾	aller Gäste	Verän- derung ¹⁾	Anteil ²⁾	
Niederrhein	193 752	-1,4	401 002	+0,7	100	2,1
Bundesrepublik Deutschland	153 449	-3,6	319 432	-2,2	79,7	2,1
Ausland	40 303	+8,3	81 570	+13,5	20,3	2,0
Europa	31 331	+4,2	60 269	+8,8	73,9	1,9
EU-Länder	27 496	+2,0	52 887	+6,4	64,8	1,9
Belgien	2 434	-5,5	4 162	-8,2	5,1	1,7
Bulgarien	176	+74,3	599	+105,1	0,7	3,4
Dänemark	559	+4,1	896	+2,5	1,1	1,6
Estland	120	+16,5	270	+112,6	0,3	2,3
Finnland	287	+13,4	516	+12,2	0,6	1,8
Frankreich	1 979	+1,3	3 348	+5,6	4,1	1,7
Griechenland	188	+89,9	450	+135,6	0,6	2,4
Republik Irland	127	+17,6	172	-55,1	0,2	1,4
Italien	2 260	+23,5	4 732	+34,6	5,8	2,1
Kroatien	58	-6,5	231	+15,5	0,3	4,0
Lettland	31	-65,9	97	-26,0	0,1	3,1
Litauen	82	+46,4	212	+149,4	0,3	2,6
Luxemburg	186	-9,7	290	-4,6	0,4	1,6
Malta	28	+115,4	61	+177,3	0,1	2,2
Niederlande	9 470	-12,1	16 358	-10,6	20,1	1,7
Österreich	1 541	+11,4	2 848	+2,6	3,5	1,8
Polen	1 547	+22,0	3 612	+19,5	4,4	2,3
Portugal	207	+47,9	638	+64,9	0,8	3,1
Rumänien	235	-12,6	1 332	+72,5	1,6	5,7
Schweden	451	-5,5	743	-2,1	0,9	1,6
Slowakische Republik	220	+47,7	554	+11,7	0,7	2,5
Slowenien	123	+30,9	243	+54,8	0,3	2,0
Spanien	1 299	+20,8	2 318	+22,5	2,8	1,8
Tschechische Republik	498	+7,8	1 481	+3,1	1,8	3,0
Ungarn	254	+5,4	662	+3,8	0,8	2,6
Vereinigtes Königreich	3 114	+18,8	6 028	+26,7	7,4	1,9
Zypern	22	+46,7	34	+100,0	-	1,5
Island	15	-16,7	26	-7,1	-	1,7
Norwegen	237	-4,8	407	+13,4	0,5	1,7
Russland	304	-27,3	745	-26,8	0,9	2,5
Schweiz	1 793	+31,1	3 359	+44,5	4,1	1,9
Türkei	827	+38,5	1 594	+33,2	2,0	1,9
Ukraine	102	+18,6	247	+87,1	0,3	2,4
sonstige europäische Länder	557	+45,8	1 004	+61,2	1,2	1,8
Afrika	223	+42,9	510	+56,9	0,6	2,3
Republik Südafrika	62	+63,2	152	+108,2	0,2	2,5
sonstige afrikanische Länder	161	+36,4	358	+42,1	0,4	2,2
Asien	3 040	+34,6	8 586	+43,0	10,5	2,8
Arabische Golfstaaten	190	-19,5	1 138	-0,2	1,4	6,0
Volksrepublik China und Hongkong	1 150	+31,4	2 684	+31,7	3,3	2,3
Indien	315	+42,5	1 241	+62,6	1,5	3,9
Israel	238	+93,5	454	+144,1	0,6	1,9
Japan	442	+94,7	1 443	+163,3	1,8	3,3
Südkorea	68	-30,6	150	-25,7	0,2	2,2
Taiwan	66	-4,3	222	+133,7	0,3	3,4
sonstige asiatische Länder	571	+39,6	1 254	+21,5	1,5	2,2
Amerika	2 687	+39,8	5 538	+21,1	6,8	2,1
Kanada	138	-23,3	449	+29,0	0,6	3,3
USA	1 994	+39,0	3 922	+14,9	4,8	2,0
sonstige nordamerikanische Länder	7	-78,8	27	-61,4	-	3,9
Mittelamerika und Karibik	156	+79,3	326	+87,4	0,4	2,1
Brasilien	162	+24,6	462	+18,8	0,6	2,9
sonstige südamerikanische Länder	230	+303,5	352	+96,6	0,4	1,5
Australien	156	+102,6	274	+58,4	0,3	1,8
Neuseeland und Ozeanien	47	+261,5	90	+172,7	0,1	1,9
Ohne Angabe	2 819	+4,2	6 303	+17,4	7,7	2,2

Anmerkungen Seite 31

Noch: 2.4 Leistung der Beherbergungsstätten nach Reisegebieten und Herkunftsländern

Juni 2016

Reisegebiet Herkunftsland (ständiger Wohnsitz)	Ankünfte		Übernachtungen			Mittlere Aufenthalts- dauer ³⁾
	aller Gäste	Verän- derung ¹⁾	aller Gäste	Verän- derung ¹⁾	Anteil ²⁾	
Münsterland	162 079	-1,7	355 761	-0,2	100	2,2
Bundesrepublik Deutschland	144 913	-1,1	316 908	-0,3	89,1	2,2
Ausland	17 166	-6,5	38 853	+0,4	10,9	2,3
Europa	14 548	-7,2	33 227	+1,0	85,5	2,3
EU-Länder	12 795	-7,0	29 534	+2,2	76,0	2,3
Belgien	691	-2,1	1 354	+6,2	3,5	2,0
Bulgarien	35	-35,2	222	+80,5	0,6	6,3
Dänemark	746	-14,9	1 082	-15,9	2,8	1,5
Estland	14	+75,0	18	-66,0	-	1,3
Finnland	106	-43,6	153	-39,0	0,4	1,4
Frankreich	690	-23,4	1 079	-28,0	2,8	1,6
Griechenland	50	+61,3	81	+47,3	0,2	1,6
Republik Irland	56	+27,3	93	-16,2	0,2	1,7
Italien	458	+9,6	987	+50,9	2,5	2,2
Kroatien	31	+14,8	415	x	1,1	13,4
Lettland	25	-32,4	37	-68,1	0,1	1,5
Litauen	16	-38,5	50	+22,0	0,1	3,1
Luxemburg	168	+14,3	276	+16,5	0,7	1,6
Malta	2	+100,0	8	+166,7	-	4,0
Niederlande	5 918	-12,1	14 191	-3,6	36,5	2,4
Österreich	574	+13,2	1 119	+24,3	2,9	1,9
Polen	706	+20,9	3 314	+11,7	8,5	4,7
Portugal	62	+17,0	110	+4,8	0,3	1,8
Rumänien	32	-57,3	120	-42,3	0,3	3,8
Schweden	671	-1,9	953	+4,8	2,5	1,4
Slowakische Republik	25	-62,1	150	-55,2	0,4	6,0
Slowenien	28	-3,4	211	+177,6	0,5	7,5
Spanien	362	+30,7	789	+54,4	2,0	2,2
Tschechische Republik	180	+2,3	477	+43,7	1,2	2,7
Ungarn	106	+43,2	251	-21,8	0,6	2,4
Vereinigtes Königreich	1 038	+0,5	1 987	+11,4	5,1	1,9
Zypern	5	+150,0	7	+250,0	-	1,4
Island	7	+250,0	12	+200,0	-	1,7
Norwegen	266	-14,2	428	-5,9	1,1	1,6
Russland	235	+4,9	577	-25,0	1,5	2,5
Schweiz	781	-0,5	1 433	-4,1	3,7	1,8
Türkei	96	-5,9	220	+16,4	0,6	2,3
Ukraine	49	-22,2	183	+32,6	0,5	3,7
sonstige europäische Länder	319	-26,5	840	-11,2	2,2	2,6
Afrika	59	+13,5	173	+78,4	0,4	2,9
Republik Südafrika	21	-19,2	85	+84,8	0,2	4,0
sonstige afrikanische Länder	38	+46,2	88	+72,5	0,2	2,3
Asien	473	-15,2	1 226	-14,2	3,2	2,6
Arabische Golfstaaten	58	-12,1	155	-31,7	0,4	2,7
Volksrepublik China und Hongkong	142	+30,3	431	+29,0	1,1	3,0
Indien	25	-56,9	80	-35,0	0,2	3,2
Israel	27	-28,9	48	-14,3	0,1	1,8
Japan	90	+5,9	185	+10,8	0,5	2,1
Südkorea	36	+5,9	109	+70,3	0,3	3,0
Taiwan	28	-20,0	44	-42,1	0,1	1,6
sonstige asiatische Länder	67	-49,6	174	-54,5	0,4	2,6
Amerika	922	-2,4	2 002	-13,5	5,2	2,2
Kanada	57	-48,2	171	-12,8	0,4	3,0
USA	703	+6,5	1 399	-15,9	3,6	2,0
sonstige nordamerikanische Länder	-	-	-	-	-	-
Mittelamerika und Karibik	23	-28,1	61	-18,7	0,2	2,7
Brasilien	61	-	138	-7,4	0,4	2,3
sonstige südamerikanische Länder	78	-	233	+3,1	0,6	3,0
Australien	74	+8,8	187	+49,6	0,5	2,5
Neuseeland und Ozeanien	16	-27,3	18	-73,9	-	1,1
Ohne Angabe	1 074	+4,6	2 020	+13,8	5,2	1,9

Anmerkungen Seite 31

Noch: 2.4 Leistung der Beherbergungsstätten nach Reisegebieten und Herkunftsländern

Juni 2016

Reisegebiet Herkunftsland (ständiger Wohnsitz)	Ankünfte		Übernachtungen			Mittlere Aufenthalts- dauer ³⁾
	aller Gäste	Verän- derung ¹⁾	aller Gäste	Verän- derung ¹⁾	Anteil ²⁾	
Teutoburger Wald	185 603	-1,8	591 433	-3,9	100	3,2
Bundesrepublik Deutschland	164 105	-2,6	534 692	-5,0	90,4	3,3
Ausland	21 498	+4,6	56 741	+7,2	9,6	2,6
Europa	17 469	+3,8	45 949	+7,4	81,0	2,6
EU-Länder	15 240	+4,6	40 709	+7,7	71,7	2,7
Belgien	731	-18,6	1 463	-6,9	2,6	2,0
Bulgarien	51	+27,5	112	+21,7	0,2	2,2
Dänemark	568	-12,6	1 004	-15,7	1,8	1,8
Estland	20	-69,2	34	-62,2	0,1	1,7
Finnland	187	+8,1	294	-10,4	0,5	1,6
Frankreich	1 010	+19,0	1 857	+15,4	3,3	1,8
Griechenland	51	-25,0	120	-55,4	0,2	2,4
Republik Irland	68	+25,9	131	-5,8	0,2	1,9
Italien	610	-1,6	1 235	-16,7	2,2	2,0
Kroatien	33	-26,7	84	-7,7	0,1	2,5
Lettland	18	-56,1	46	-29,2	0,1	2,6
Litauen	185	+208,3	375	+197,6	0,7	2,0
Luxemburg	109	+21,1	185	+54,2	0,3	1,7
Malta	1	-	4	+300,0	-	4,0
Niederlande	5 792	+7,5	18 212	+10,6	32,1	3,1
Österreich	969	+19,8	1 988	+9,7	3,5	2,1
Polen	1 313	+35,4	3 807	+29,5	6,7	2,9
Portugal	68	+33,3	151	-66,9	0,3	2,2
Rumänien	241	+36,2	1 846	+12,2	3,3	7,7
Schweden	374	-5,6	673	+1,7	1,2	1,8
Slowakische Republik	81	+28,6	333	+164,3	0,6	4,1
Slowenien	46	-28,1	81	-39,1	0,1	1,8
Spanien	472	+2,2	1 124	+29,9	2,0	2,4
Tschechische Republik	494	-11,2	1 518	+21,0	2,7	3,1
Ungarn	152	-16,5	364	-8,1	0,6	2,4
Vereinigtes Königreich	1 592	-11,3	3 656	-5,1	6,4	2,3
Zypern	4	+100,0	12	+100,0	-	3,0
Island	9	+28,6	25	+127,3	-	2,8
Norwegen	269	+69,2	669	+147,8	1,2	2,5
Russland	296	-11,1	890	-2,4	1,6	3,0
Schweiz	951	-2,5	1 796	-0,9	3,2	1,9
Türkei	182	+11,0	460	+28,5	0,8	2,5
Ukraine	62	-11,4	177	+7,3	0,3	2,9
sonstige europäische Länder	460	-16,2	1 223	-17,3	2,2	2,7
Afrika	67	-23,0	362	-3,5	0,6	5,4
Republik Südafrika	20	-16,7	60	-13,0	0,1	3,0
sonstige afrikanische Länder	47	-25,4	302	-1,3	0,5	6,4
Asien	1 099	+18,4	4 105	+1,3	7,2	3,7
Arabische Golfstaaten	106	+37,7	1 075	-36,0	1,9	10,1
Volksrepublik China und Hongkong	363	+16,0	1 041	+34,3	1,8	2,9
Indien	111	+85,0	310	-3,7	0,5	2,8
Israel	49	+32,4	82	+18,8	0,1	1,7
Japan	196	-1,0	570	+10,7	1,0	2,9
Südkorea	53	+43,2	104	-16,8	0,2	2,0
Taiwan	40	+42,9	88	+104,7	0,2	2,2
sonstige asiatische Länder	181	+1,7	835	+59,0	1,5	4,6
Amerika	1 041	+7,2	3 041	+13,3	5,4	2,9
Kanada	86	-3,4	309	+56,1	0,5	3,6
USA	772	+14,4	2 195	+9,5	3,9	2,8
sonstige nordamerikanische Länder	6	+200,0	33	+153,8	0,1	5,5
Mittelamerika und Karibik	42	-37,3	75	-58,1	0,1	1,8
Brasilien	72	-11,1	210	+14,8	0,4	2,9
sonstige südamerikanische Länder	63	+10,5	219	+104,7	0,4	3,5
Australien	83	+3,8	200	-1,0	0,4	2,4
Neuseeland und Ozeanien	20	-20,0	46	+24,3	0,1	2,3
Ohne Angabe	1 719	+5,3	3 038	+9,0	5,4	1,8

Noch: 2.4 Leistung der Beherbergungsstätten nach Reisegebieten und Herkunftsländern

Juni 2016

Reisegebiet Herkunftsland (ständiger Wohnsitz)	Ankünfte		Übernachtungen			Mittlere Aufenthalts- dauer ³⁾
	aller Gäste	Verän- derung ¹⁾	aller Gäste	Verän- derung ¹⁾	Anteil ²⁾	
Sauerland	170 887	-1,3	508 770	-1,9	100	3,0
Bundesrepublik Deutschland	143 620	-3,2	432 045	-3,4	84,9	3,0
Ausland	27 267	+9,9	76 725	+7,6	15,1	2,8
Europa	25 431	+11,2	72 609	+8,8	94,6	2,9
EU-Länder	24 359	+11,4	70 387	+9,9	91,7	2,9
Belgien	1 985	+8,1	5 977	+18,1	7,8	3,0
Bulgarien	66	+340,0	240	x	0,3	3,6
Dänemark	284	+27,4	713	+42,9	0,9	2,5
Estland	9	-82,7	10	-81,8	-	1,1
Finnland	66	-5,7	274	+4,6	0,4	4,2
Frankreich	466	+8,1	754	-9,7	1,0	1,6
Griechenland	18	+125,0	35	+75,0	-	1,9
Republik Irland	36	+125,0	111	+217,1	0,1	3,1
Italien	353	+9,6	775	-20,9	1,0	2,2
Kroatien	10	+100,0	25	+8,7	-	2,5
Lettland	7	-30,0	26	-13,3	-	3,7
Litauen	16	+33,3	66	+153,8	0,1	4,1
Luxemburg	60	+3,4	100	-24,8	0,1	1,7
Malta	5	+150,0	15	x	-	3,0
Niederlande	18 159	+11,7	52 975	+7,6	69,0	2,9
Österreich	443	-1,6	893	-5,8	1,2	2,0
Polen	512	+36,5	1 312	+16,1	1,7	2,6
Portugal	73	+65,9	401	+10,8	0,5	5,5
Rumänien	169	-30,5	886	+31,5	1,2	5,2
Schweden	126	-14,9	226	-6,2	0,3	1,8
Slowakische Republik	95	+171,4	399	+219,2	0,5	4,2
Slowenien	52	-22,4	345	+62,0	0,4	6,6
Spanien	181	+9,7	401	-7,4	0,5	2,2
Tschechische Republik	359	+36,0	1 321	+103,5	1,7	3,7
Ungarn	103	-18,9	329	-5,5	0,4	3,2
Vereinigtes Königreich	706	+14,1	1 668	+6,9	2,2	2,4
Zypern	-	-100,0	110	-16,7	0,1	-
Island	2	-81,8	2	-90,5	-	1,0
Norwegen	118	+16,8	163	+1,2	0,2	1,4
Russland	124	-	267	+2,3	0,3	2,2
Schweiz	480	+1,7	937	-21,1	1,2	2,0
Türkei	81	+9,5	128	-29,7	0,2	1,6
Ukraine	45	+104,5	164	+198,2	0,2	3,6
sonstige europäische Länder	222	+7,2	561	-30,4	0,7	2,5
Afrika	41	+2,5	128	+32,0	0,2	3,1
Republik Südafrika	23	+35,3	88	+214,3	0,1	3,8
sonstige afrikanische Länder	18	-21,7	40	-42,0	0,1	2,2
Asien	396	-33,0	1 087	-36,0	1,4	2,7
Arabische Golfstaaten	12	-71,4	29	-74,3	-	2,4
Volksrepublik China und Hongkong	186	+10,1	506	-4,9	0,7	2,7
Indien	55	-49,5	216	-38,6	0,3	3,9
Israel	7	-74,1	10	-73,0	-	1,4
Japan	66	-41,1	136	-46,2	0,2	2,1
Südkorea	14	-65,0	43	-81,3	0,1	3,1
Taiwan	8	-55,6	15	-65,1	-	1,9
sonstige asiatische Länder	48	-35,1	132	-5,0	0,2	2,8
Amerika	367	-1,1	1 087	+10,6	1,4	3,0
Kanada	45	-15,1	148	+13,0	0,2	3,3
USA	223	-7,5	614	+12,7	0,8	2,8
sonstige nordamerikanische Länder	9	x	85	x	0,1	9,4
Mittelamerika und Karibik	31	-22,5	104	-18,1	0,1	3,4
Brasilien	42	+250,0	77	+92,5	0,1	1,8
sonstige südamerikanische Länder	17	-29,2	59	-56,6	0,1	3,5
Australien	49	+36,1	108	+38,5	0,1	2,2
Neuseeland und Ozeanien	11	-47,6	23	-39,5	-	2,1
Ohne Angabe	972	+11,9	1 683	+0,2	2,2	1,7

Anmerkungen Seite 31

Noch: 2.4 Leistung der Beherbergungsstätten nach Reisegebieten und Herkunftsländern

Juni 2016

Reisegebiet Herkunftsland (ständiger Wohnsitz)	Ankünfte		Übernachtungen			Mittlere Aufenthalts- dauer ³⁾
	aller Gäste	Verän- derung ¹⁾	aller Gäste	Verän- derung ¹⁾	Anteil ²⁾	
Siegerland-Wittgenstein	22 261	-2,7	72 785	-1,2	100	3,3
Bundesrepublik Deutschland	17 871	-4,1	61 423	-2,7	84,4	3,4
Ausland	4 390	+3,3	11 362	+8,2	15,6	2,6
Europa	3 038	-5,9	8 329	+2,9	73,3	2,7
EU-Länder	2 807	-2,6	7 777	+4,3	68,4	2,8
Belgien	166	+43,1	409	+121,1	3,6	2,5
Bulgarien	-	-	-	-	-	-
Dänemark	63	-12,5	107	-17,7	0,9	1,7
Estland	-	-	-	-	-	-
Finnland	44	+131,6	117	+34,5	1,0	2,7
Frankreich	118	-41,9	239	-37,1	2,1	2,0
Griechenland	12	-25,0	40	+21,2	0,4	3,3
Republik Irland	2	-60,0	2	-80,0	-	1,0
Italien	92	+10,8	131	-8,4	1,2	1,4
Kroatien	3	x	3	x	-	1,0
Lettland	-	-	-	-	-	-
Litauen	4	-20,0	8	-20,0	0,1	2,0
Luxemburg	5	-73,7	12	-62,5	0,1	2,4
Malta	-	-	-	-	-	-
Niederlande	1 704	+2,3	4 990	-1,3	43,9	2,9
Österreich	125	-26,0	232	-31,6	2,0	1,9
Polen	105	+43,8	475	+335,8	4,2	4,5
Portugal	5	-50,0	8	-46,7	0,1	1,6
Rumänien	22	-	161	-8,0	1,4	7,3
Schweden	41	-30,5	72	-13,3	0,6	1,8
Slowakische Republik	8	-46,7	14	-46,2	0,1	1,8
Slowenien	14	+55,6	35	+218,2	0,3	2,5
Spanien	32	-38,5	46	-55,8	0,4	1,4
Tschechische Republik	51	+45,7	95	+30,1	0,8	1,9
Ungarn	13	-40,9	31	-43,6	0,3	2,4
Vereinigtes Königreich	178	-14,8	550	+38,5	4,8	3,1
Zypern	-	-	-	-	-	-
Island	-	-	-	-	-	-
Norwegen	24	-63,6	71	-28,3	0,6	3,0
Russland	35	-10,3	71	-42,7	0,6	2,0
Schweiz	139	-27,2	208	-33,1	1,8	1,5
Türkei	15	-16,7	162	x	1,4	10,8
Ukraine	8	-27,3	13	+8,3	0,1	1,6
sonstige europäische Länder	10	-50,0	27	-57,1	0,2	2,7
Afrika	29	+61,1	213	+334,7	1,9	7,3
Republik Südafrika	13	+333,3	35	+250,0	0,3	2,7
sonstige afrikanische Länder	16	+6,7	178	+356,4	1,6	11,1
Asien	210	+13,5	581	+7,6	5,1	2,8
Arabische Golfstaaten	9	-30,8	16	-36,0	0,1	1,8
Volksrepublik China und Hongkong	100	+104,1	260	+48,6	2,3	2,6
Indien	28	+16,7	109	-17,4	1,0	3,9
Israel	5	-44,4	18	-14,3	0,2	3,6
Japan	46	+24,3	140	+91,8	1,2	3,0
Südkorea	16	-38,5	24	-36,8	0,2	1,5
Taiwan	-	-	-	-	-	-
sonstige asiatische Länder	6	-76,0	14	-80,6	0,1	2,3
Amerika	143	-40,7	409	-28,1	3,6	2,9
Kanada	23	+21,1	55	+25,0	0,5	2,4
USA	107	-44,8	307	-26,6	2,7	2,9
sonstige nordamerikanische Länder	1	x	3	x	-	3,0
Mittelamerika und Karibik	3	+50,0	17	+88,9	0,1	5,7
Brasilien	6	-45,5	16	-71,4	0,1	2,7
sonstige südamerikanische Länder	3	-80,0	11	-73,8	0,1	3,7
Australien	7	-36,4	46	-	0,4	6,6
Neuseeland und Ozeanien	1	-66,7	1	-95,0	-	1,0
Ohne Angabe	962	+71,2	1 783	+50,6	15,7	1,9

Anmerkungen Seite 31

Noch: 2.4 Leistung der Beherbergungsstätten nach Reisegebieten und Herkunftsländern

Juni 2016

Reisegebiet Herkunftsland (ständiger Wohnsitz)	Ankünfte		Übernachtungen			Mittlere Aufenthalts- dauer ³⁾
	aller Gäste	Verän- derung ¹⁾	aller Gäste	Verän- derung ¹⁾	Anteil ²⁾	
Bergisches Land	56 629	-4,1	140 823	-3,0	100	2,5
Bundesrepublik Deutschland	49 241	-4,3	124 698	-3,7	88,5	2,5
Ausland	7 388	-2,4	16 125	+2,6	11,5	2,2
Europa	5 030	-1,9	10 681	+1,2	66,2	2,1
EU-Länder	4 332	-1,7	9 142	-1,3	56,7	2,1
Belgien	304	-18,1	516	-20,1	3,2	1,7
Bulgarien	38	+52,0	118	+42,2	0,7	3,1
Dänemark	96	-14,3	162	-2,4	1,0	1,7
Estland	4	+100,0	4	-	-	1,0
Finnland	43	-6,5	66	-7,0	0,4	1,5
Frankreich	445	+0,5	881	+26,8	5,5	2,0
Griechenland	40	+48,1	89	-9,2	0,6	2,2
Republik Irland	17	+6,3	28	+40,0	0,2	1,6
Italien	271	+26,0	629	+58,4	3,9	2,3
Kroatien	96	+174,3	497	+53,9	3,1	5,2
Lettland	13	+62,5	25	+4,2	0,2	1,9
Litauen	10	-9,1	18	-10,0	0,1	1,8
Luxemburg	159	+74,7	344	-26,8	2,1	2,2
Malta	2	+100,0	11	+266,7	0,1	5,5
Niederlande	880	-12,4	1 648	-6,4	10,2	1,9
Österreich	228	-4,2	428	-7,0	2,7	1,9
Polen	282	+22,6	692	+1,9	4,3	2,5
Portugal	46	+43,8	124	+103,3	0,8	2,7
Rumänien	43	+38,7	340	+56,0	2,1	7,9
Schweden	110	-19,7	158	-16,8	1,0	1,4
Slowakische Republik	37	-48,6	100	-48,7	0,6	2,7
Slowenien	35	-68,8	95	-84,7	0,6	2,7
Spanien	130	+19,3	292	+40,4	1,8	2,2
Tschechische Republik	119	-36,7	238	-28,5	1,5	2,0
Ungarn	86	+17,8	273	+120,2	1,7	3,2
Vereinigtes Königreich	793	+2,1	1 341	-3,7	8,3	1,7
Zypern	5	+150,0	25	x	0,2	5,0
Island	6	x	16	x	0,1	2,7
Norwegen	62	-10,1	104	+6,1	0,6	1,7
Russland	179	+38,8	454	+84,6	2,8	2,5
Schweiz	305	-20,2	550	-5,7	3,4	1,8
Türkei	63	+8,6	154	+52,5	1,0	2,4
Ukraine	40	+135,3	118	+45,7	0,7	3,0
sonstige europäische Länder	43	-34,8	143	-20,6	0,9	3,3
Afrika	26	-39,5	135	+6,3	0,8	5,2
Republik Südafrika	10	-	39	-18,8	0,2	3,9
sonstige afrikanische Länder	16	-51,5	96	+21,5	0,6	6,0
Asien	1 180	-12,5	2 566	-6,1	15,9	2,2
Arabische Golfstaaten	23	-14,8	50	-19,4	0,3	2,2
Volksrepublik China und Hongkong	678	-34,5	1 351	-30,3	8,4	2,0
Indien	40	-71,0	232	-28,8	1,4	5,8
Israel	26	x	52	+477,8	0,3	2,0
Japan	165	+126,0	343	+89,5	2,1	2,1
Südkorea	5	-28,6	14	-62,2	0,1	2,8
Taiwan	50	+455,6	117	x	0,7	2,3
sonstige asiatische Länder	193	+250,9	407	+140,8	2,5	2,1
Amerika	485	-19,8	1 493	+13,1	9,3	3,1
Kanada	29	-17,1	66	-22,4	0,4	2,3
USA	231	-27,1	785	+9,2	4,9	3,4
sonstige nordamerikanische Länder	61	+22,0	155	+46,2	1,0	2,5
Mittelamerika und Karibik	58	+93,3	181	+254,9	1,1	3,1
Brasilien	40	-67,5	167	-19,7	1,0	4,2
sonstige südamerikanische Länder	66	+32,0	139	-7,9	0,9	2,1
Australien	146	x	168	+51,4	1,0	1,2
Neuseeland und Ozeanien	8	-38,5	8	-74,2	-	1,0
Ohne Angabe	513	+26,4	1 074	+26,8	6,7	2,1

Anmerkungen Seite 31

Noch: 2.4 Leistung der Beherbergungsstätten nach Reisegebieten und Herkunftsländern

Juni 2016

Reisegebiet Herkunftsland (ständiger Wohnsitz)	Ankünfte		Übernachtungen			Mittlere Aufenthalts- dauer ³⁾
	aller Gäste	Verän- derung ¹⁾	aller Gäste	Verän- derung ¹⁾	Anteil ²⁾	
Bonn und Rhein-Sieg-Kreis	133 496	+0,8	263 786	-0,7	100	2,0
Bundesrepublik Deutschland	113 459	+4,3	219 375	+4,1	83,2	1,9
Ausland	20 037	-15,1	44 411	-19,2	16,8	2,2
Europa	14 427	+2,7	29 835	-0,3	67,2	2,1
EU-Länder	11 967	+1,8	24 869	+0,8	56,0	2,1
Belgien	1 353	+35,0	2 567	+25,7	5,8	1,9
Bulgarien	58	+41,5	137	+33,0	0,3	2,4
Dänemark	175	-21,2	310	-34,9	0,7	1,8
Estland	32	-5,9	51	-20,3	0,1	1,6
Finnland	105	-56,8	210	-49,6	0,5	2,0
Frankreich	1 006	-22,0	2 027	-26,8	4,6	2,0
Griechenland	113	+7,6	251	+9,1	0,6	2,2
Republik Irland	126	-6,0	245	-14,0	0,6	1,9
Italien	750	+22,5	1 469	+17,0	3,3	2,0
Kroatien	76	+5,6	579	+37,9	1,3	7,6
Lettland	46	-45,2	125	-55,0	0,3	2,7
Litauen	41	+46,4	78	+6,8	0,2	1,9
Luxemburg	230	-36,1	435	-23,0	1,0	1,9
Malta	14	-6,7	16	-51,5	-	1,1
Niederlande	2 282	+12,3	4 341	+11,5	9,8	1,9
Österreich	821	+14,0	1 390	-2,3	3,1	1,7
Polen	557	-15,0	1 560	+29,5	3,5	2,8
Portugal	60	+27,7	197	+5,9	0,4	3,3
Rumänien	273	+290,0	509	+172,2	1,1	1,9
Schweden	213	-48,8	408	-46,3	0,9	1,9
Slowakische Republik	127	+18,7	728	+14,6	1,6	5,7
Slowenien	47	-49,5	99	-55,2	0,2	2,1
Spanien	549	+19,1	1 069	+17,1	2,4	1,9
Tschechische Republik	566	+57,2	944	+9,3	2,1	1,7
Ungarn	201	+36,7	554	+66,9	1,2	2,8
Vereinigtes Königreich	2 133	-11,2	4 546	-9,6	10,2	2,1
Zypern	13	+333,3	24	+60,0	0,1	1,8
Island	7	-41,7	12	-60,0	-	1,7
Norwegen	124	-20,5	228	-25,2	0,5	1,8
Russland	234	-24,8	704	-28,1	1,6	3,0
Schweiz	1 308	+10,7	2 318	-1,9	5,2	1,8
Türkei	221	+50,3	553	+7,0	1,2	2,5
Ukraine	65	-41,4	112	-56,6	0,3	1,7
sonstige europäische Länder	501	+34,0	1 039	+31,7	2,3	2,1
Afrika	357	-59,6	1 373	-59,5	3,1	3,8
Republik Südafrika	40	-88,3	108	-84,7	0,2	2,7
sonstige afrikanische Länder	317	-41,4	1 265	-52,9	2,8	4,0
Asien	2 430	-39,1	6 503	-39,1	14,6	2,7
Arabische Golfstaaten	426	-43,7	1 248	-50,6	2,8	2,9
Volksrepublik China und Hongkong	628	-45,7	1 421	-28,6	3,2	2,3
Indien	212	-40,9	817	-19,6	1,8	3,9
Israel	100	+7,5	285	+62,9	0,6	2,9
Japan	276	-42,4	774	-48,7	1,7	2,8
Südkorea	207	+59,2	354	+16,8	0,8	1,7
Taiwan	23	-68,5	65	-41,4	0,1	2,8
sonstige asiatische Länder	558	-41,0	1 539	-49,5	3,5	2,8
Amerika	2 069	-38,1	5 141	-37,9	11,6	2,5
Kanada	186	-33,8	464	-47,8	1,0	2,5
USA	1 439	-37,5	3 299	-39,0	7,4	2,3
sonstige nordamerikanische Länder	17	-77,0	46	-81,7	0,1	2,7
Mittelamerika und Karibik	54	-67,3	148	-60,4	0,3	2,7
Brasilien	145	-50,0	460	-24,0	1,0	3,2
sonstige südamerikanische Länder	228	-	724	-3,5	1,6	3,2
Australien	188	+6,2	379	-38,6	0,9	2,0
Neuseeland und Ozeanien	27	-47,1	57	-85,0	0,1	2,1
Ohne Angabe	539	-51,2	1 123	-34,5	2,5	2,1

Anmerkungen Seite 31

Noch: 2.4 Leistung der Beherbergungsstätten nach Reisegebieten und Herkunftsländern

Juni 2016

Reisegebiet Herkunftsland (ständiger Wohnsitz)	Ankünfte		Übernachtungen			Mittlere Aufenthalts- dauer ³⁾
	aller Gäste	Verän- derung ¹⁾	aller Gäste	Verän- derung ¹⁾	Anteil ²⁾	
Köln und Rhein-Erft-Kreis	309 894	-11,0	576 486	-6,0	100	1,9
Bundesrepublik Deutschland	215 929	-14,4	392 214	-10,8	68,0	1,8
Ausland	93 965	-2,0	184 272	+6,3	32,0	2,0
Europa	59 234	-3,7	110 842	+3,1	60,2	1,9
EU-Länder	49 053	-2,6	90 555	+3,0	49,1	1,8
Belgien	4 843	+7,1	8 194	+21,3	4,4	1,7
Bulgarien	283	+0,4	692	+24,9	0,4	2,4
Dänemark	1 192	+0,3	2 064	+1,9	1,1	1,7
Estland	104	-2,8	199	+16,4	0,1	1,9
Finnland	540	-27,7	1 022	-26,9	0,6	1,9
Frankreich	4 394	+3,4	7 470	+15,3	4,1	1,7
Griechenland	362	-6,5	886	+6,9	0,5	2,4
Republik Irland	791	+9,4	1 455	+13,1	0,8	1,8
Italien	4 109	+58,0	7 857	+80,1	4,3	1,9
Kroatien	190	+16,6	367	-2,1	0,2	1,9
Lettland	137	-21,7	236	-28,0	0,1	1,7
Litauen	166	+9,2	374	+44,4	0,2	2,3
Luxemburg	1 492	-26,0	2 053	-25,5	1,1	1,4
Malta	66	+69,2	158	+122,5	0,1	2,4
Niederlande	7 046	-18,0	11 240	-16,0	6,1	1,6
Österreich	2 763	-15,5	4 944	-12,7	2,7	1,8
Polen	1 938	+3,4	6 136	-4,7	3,3	3,2
Portugal	471	+16,3	1 093	+29,7	0,6	2,3
Rumänien	592	+31,0	1 626	+86,5	0,9	2,7
Schweden	1 245	-4,5	2 080	+5,6	1,1	1,7
Slowakische Republik	254	+24,5	521	+20,0	0,3	2,1
Slowenien	189	-2,6	518	+25,7	0,3	2,7
Spanien	3 601	+18,0	7 043	+29,3	3,8	2,0
Tschechische Republik	451	-25,5	934	-12,2	0,5	2,1
Ungarn	727	+2,8	1 252	+4,2	0,7	1,7
Vereinigtes Königreich	11 067	-10,3	19 998	-11,0	10,9	1,8
Zypern	40	+42,9	143	+120,0	0,1	3,6
Island	163	+50,9	343	+61,8	0,2	2,1
Norwegen	505	-29,0	856	-35,3	0,5	1,7
Russland	1 765	-20,1	4 038	+6,7	2,2	2,3
Schweiz	4 118	-23,0	6 925	-24,2	3,8	1,7
Türkei	1 713	+18,7	3 942	+40,1	2,1	2,3
Ukraine	756	+100,5	1 255	+74,8	0,7	1,7
sonstige europäische Länder	1 161	+28,1	2 928	+81,3	1,6	2,5
Afrika	969	-39,1	3 265	-16,9	1,8	3,4
Republik Südafrika	240	-59,9	584	-41,4	0,3	2,4
sonstige afrikanische Länder	729	-26,4	2 681	-8,5	1,5	3,7
Asien	12 262	+1,2	30 683	+19,1	16,7	2,5
Arabische Golfstaaten	820	+9,2	3 053	+26,0	1,7	3,7
Volksrepublik China und Hongkong	4 406	-8,1	9 280	+9,0	5,0	2,1
Indien	1 184	+15,0	4 007	+15,8	2,2	3,4
Israel	530	+17,3	1 701	+88,6	0,9	3,2
Japan	2 007	+15,8	4 494	+42,2	2,4	2,2
Südkorea	532	-30,9	1 033	-32,0	0,6	1,9
Taiwan	701	+3,4	1 352	+11,6	0,7	1,9
sonstige asiatische Länder	2 082	+9,1	5 763	+26,2	3,1	2,8
Amerika	16 438	+11,1	30 699	+14,8	16,7	1,9
Kanada	1 051	+4,7	1 875	-4,0	1,0	1,8
USA	12 499	+9,4	20 721	+6,0	11,2	1,7
sonstige nordamerikanische Länder	168	+273,3	297	+285,7	0,2	1,8
Mittelamerika und Karibik	456	+0,4	1 123	+19,7	0,6	2,5
Brasilien	1 034	-12,8	2 949	+6,3	1,6	2,9
sonstige südamerikanische Länder	1 230	+80,4	3 734	+159,5	2,0	3,0
Australien	985	-14,5	2 006	-7,9	1,1	2,0
Neuseeland und Ozeanien	192	-42,5	484	-18,8	0,3	2,5
Ohne Angabe	3 885	-12,9	6 293	-5,9	3,4	1,6

Anmerkungen Seite 31

Noch: 2.4 Leistung der Beherbergungsstätten nach Reisegebieten und Herkunftsländern

Juni 2016

Reisegebiet Herkunftsland (ständiger Wohnsitz)	Ankünfte		Übernachtungen			Mittlere Aufenthalts- dauer ³⁾
	aller Gäste	Verän- derung ¹⁾	aller Gäste	Verän- derung ¹⁾	Anteil ²⁾	
Düsseldorf und Kreis Mettmann	278 141	+0,1	504 342	+8,5	100	1,8
Bundesrepublik Deutschland	175 705	-3,9	298 365	+2,9	59,2	1,7
Ausland	102 436	+8,0	205 977	+17,9	40,8	2,0
Europa	64 552	+7,6	118 813	+15,4	57,7	1,8
EU-Länder	52 116	+8,4	94 759	+17,4	46,0	1,8
Belgien	2 923	+8,9	4 516	+13,5	2,2	1,5
Bulgarien	231	-13,2	455	-15,3	0,2	2,0
Dänemark	1 179	+2,2	1 893	+1,6	0,9	1,6
Estland	143	+72,3	267	+93,5	0,1	1,9
Finnland	882	-4,5	1 632	+7,4	0,8	1,9
Frankreich	5 098	+30,1	8 604	+36,4	4,2	1,7
Griechenland	598	+9,5	1 232	+23,7	0,6	2,1
Republik Irland	797	+46,2	1 309	+47,2	0,6	1,6
Italien	4 741	+13,8	10 034	+19,7	4,9	2,1
Kroatien	124	-3,1	336	-43,6	0,2	2,7
Lettland	95	-32,6	223	-18,6	0,1	2,3
Litauen	138	+12,2	225	+19,0	0,1	1,6
Luxemburg	614	-0,3	1 020	-2,9	0,5	1,7
Malta	75	+25,0	154	+37,5	0,1	2,1
Niederlande	7 574	+1,8	11 833	+9,0	5,7	1,6
Österreich	3 253	-9,6	5 494	-10,1	2,7	1,7
Polen	2 023	+16,3	4 416	+10,6	2,1	2,2
Portugal	677	+77,7	1 768	+150,8	0,9	2,6
Rumänien	631	+20,0	1 355	+24,3	0,7	2,1
Schweden	1 880	+4,6	3 290	+19,1	1,6	1,8
Slowakische Republik	262	+4,8	529	+6,0	0,3	2,0
Slowenien	211	-31,3	364	-36,8	0,2	1,7
Spanien	4 962	-3,9	9 330	+17,9	4,5	1,9
Tschechische Republik	909	+12,5	1 721	+18,1	0,8	1,9
Ungarn	518	+11,4	920	+9,8	0,4	1,8
Vereinigtes Königreich	11 537	+13,3	21 682	+28,2	10,5	1,9
Zypern	41	-4,7	157	+13,8	0,1	3,8
Island	182	+51,7	364	+58,3	0,2	2,0
Norwegen	612	-0,2	1 022	-3,4	0,5	1,7
Russland	2 762	-16,2	5 364	-21,0	2,6	1,9
Schweiz	4 735	+21,9	8 949	+46,6	4,3	1,9
Türkei	2 435	+2,2	4 814	-5,2	2,3	2,0
Ukraine	285	-14,4	662	-22,4	0,3	2,3
sonstige europäische Länder	1 425	+10,8	2 879	+35,9	1,4	2,0
Afrika	1 272	-0,7	3 761	+12,8	1,8	3,0
Republik Südafrika	390	+30,4	1 039	+47,4	0,5	2,7
sonstige afrikanische Länder	882	-10,2	2 722	+3,5	1,3	3,1
Asien	18 057	+9,5	40 660	+12,6	19,7	2,3
Arabische Golfstaaten	3 209	+5,2	5 844	+2,3	2,8	1,8
Volksrepublik China und Hongkong	4 242	-20,8	8 659	-25,4	4,2	2,0
Indien	1 198	-1,6	3 613	+4,1	1,8	3,0
Israel	2 064	+387,9	3 647	+376,1	1,8	1,8
Japan	4 545	+16,3	11 475	+41,7	5,6	2,5
Südkorea	437	-9,5	893	-18,6	0,4	2,0
Taiwan	334	-1,2	955	+29,6	0,5	2,9
sonstige asiatische Länder	2 028	+18,5	5 574	+20,8	2,7	2,7
Amerika	12 690	+15,5	29 850	+39,6	14,5	2,4
Kanada	658	-13,0	1 594	+18,7	0,8	2,4
USA	9 022	+7,8	19 322	+23,5	9,4	2,1
sonstige nordamerikanische Länder	217	+158,3	619	+156,8	0,3	2,9
Mittelamerika und Karibik	635	+65,8	1 957	+164,5	1,0	3,1
Brasilien	934	+2,3	2 386	+8,3	1,2	2,6
sonstige südamerikanische Länder	1 224	+153,9	3 972	+228,8	1,9	3,2
Australien	836	+36,8	2 245	+71,5	1,1	2,7
Neuseeland und Ozeanien	96	-2,0	234	+19,4	0,1	2,4
Ohne Angabe	4 933	-9,1	10 414	+9,8	5,1	2,1

Anmerkungen Seite 31

Noch: 2.4 Leistung der Beherbergungsstätten nach Reisegebieten und Herkunftsländern

Juni 2016

Reisegebiet Herkunftsland (ständiger Wohnsitz)	Ankünfte		Übernachtungen			Mittlere Aufenthalts- dauer ³⁾
	aller Gäste	Verän- derung ¹⁾	aller Gäste	Verän- derung ¹⁾	Anteil ²⁾	
Ruhrgebiet	279 627	-1,1	552 046	+3,4	100	2,0
Bundesrepublik Deutschland	232 924	-1,6	459 106	+2,1	83,2	2,0
Ausland	46 703	+2,0	92 940	+10,3	16,8	2,0
Europa	34 606	-0,9	62 812	+4,2	67,6	1,8
EU-Länder	29 598	-	53 020	+5,9	57,0	1,8
Belgien	2 122	+18,3	3 021	+7,1	3,3	1,4
Bulgarien	303	-4,1	517	-5,7	0,6	1,7
Dänemark	862	+9,3	1 388	+16,3	1,5	1,6
Estland	51	+6,3	128	+48,8	0,1	2,5
Finnland	293	-6,1	458	-11,8	0,5	1,6
Frankreich	2 776	+13,9	4 957	+39,6	5,3	1,8
Griechenland	255	+19,2	575	+5,9	0,6	2,3
Republik Irland	213	-19,0	385	-7,5	0,4	1,8
Italien	1 517	-1,2	3 209	+11,2	3,5	2,1
Kroatien	137	+69,1	261	-7,8	0,3	1,9
Lettland	81	-17,3	143	-8,3	0,2	1,8
Litauen	178	+39,1	365	+58,7	0,4	2,1
Luxemburg	453	+4,6	728	+8,8	0,8	1,6
Malta	16	+14,3	21	-16,0	-	1,3
Niederlande	6 687	-1,5	10 656	-2,5	11,5	1,6
Österreich	1 917	+0,1	3 469	-	3,7	1,8
Polen	2 075	+3,5	4 035	+20,4	4,3	1,9
Portugal	359	+85,1	749	+49,5	0,8	2,1
Rumänien	940	+17,9	1 861	+38,7	2,0	2,0
Schweden	983	-22,2	1 543	-10,2	1,7	1,6
Slowakische Republik	317	+44,1	684	+22,1	0,7	2,2
Slowenien	158	-10,7	572	-	0,6	3,6
Spanien	1 558	-42,4	2 700	-45,0	2,9	1,7
Tschechische Republik	652	+4,2	1 238	+7,7	1,3	1,9
Ungarn	487	+4,5	1 387	+23,8	1,5	2,8
Vereinigtes Königreich	4 175	+5,3	7 855	+21,0	8,5	1,9
Zypern	33	+312,5	115	+422,7	0,1	3,5
Island	59	+181,0	130	+251,4	0,1	2,2
Norwegen	280	-20,5	507	-29,1	0,5	1,8
Russland	766	-15,4	1 869	-9,7	2,0	2,4
Schweiz	2 078	+4,5	3 486	+3,5	3,8	1,7
Türkei	739	+17,5	1 746	+25,1	1,9	2,4
Ukraine	318	+39,5	609	+20,8	0,7	1,9
sonstige europäische Länder	768	-35,7	1 445	-31,2	1,6	1,9
Afrika	404	-12,0	1 187	+3,3	1,3	2,9
Republik Südafrika	146	+67,8	419	+63,0	0,5	2,9
sonstige afrikanische Länder	258	-30,6	768	-13,9	0,8	3,0
Asien	4 762	+25,8	14 049	+32,5	15,1	3,0
Arabische Golfstaaten	351	+57,4	1 530	+27,9	1,6	4,4
Volksrepublik China und Hongkong	1 446	-1,9	3 842	-8,5	4,1	2,7
Indien	1 073	+41,0	4 146	+125,8	4,5	3,9
Israel	398	+268,5	734	+198,4	0,8	1,8
Japan	437	+19,4	1 043	+66,3	1,1	2,4
Südkorea	191	+13,7	597	+61,8	0,6	3,1
Taiwan	102	-4,7	204	-15,7	0,2	2,0
sonstige asiatische Länder	764	+32,2	1 953	+3,3	2,1	2,6
Amerika	3 186	+2,7	7 850	+19,9	8,4	2,5
Kanada	140	-33,6	490	+3,4	0,5	3,5
USA	2 388	+4,7	5 786	+20,6	6,2	2,4
sonstige nordamerikanische Länder	133	+133,3	276	+278,1	0,3	2,1
Mittelamerika und Karibik	67	-10,7	151	+18,0	0,2	2,3
Brasilien	233	-19,1	593	-11,5	0,6	2,5
sonstige südamerikanische Länder	225	+19,0	554	+36,1	0,6	2,5
Australien	222	-9,8	602	+26,7	0,6	2,7
Neuseeland und Ozeanien	45	+40,6	128	+75,3	0,1	2,8
Ohne Angabe	3 478	+6,4	6 312	+21,5	6,8	1,8

Anmerkungen Seite 31

Noch: 2.4 Leistung der Beherbergungsstätten nach Reisegebieten und Herkunftsländern

Juni 2016

Reisegebiet Herkunftsland (ständiger Wohnsitz)	Ankünfte		Übernachtungen			Mittlere Aufenthalts- dauer ³⁾
	aller Gäste	Verän- derung ¹⁾	aller Gäste	Verän- derung ¹⁾	Anteil ²⁾	
Bergisches Städtedreieck	32 058	+1,7	74 000	+5,0	100	2,3
Bundesrepublik Deutschland	24 329	-6,4	59 968	+1,4	81,0	2,5
Ausland	7 729	+39,5	14 032	+24,3	19,0	1,8
Europa	5 199	+21,0	8 678	+4,2	61,8	1,7
EU-Länder	4 510	+23,8	7 405	+4,7	52,8	1,6
Belgien	314	+35,3	444	+26,1	3,2	1,4
Bulgarien	28	+211,1	62	+376,9	0,4	2,2
Dänemark	192	+15,0	252	+27,3	1,8	1,3
Estland	77	x	93	x	0,7	1,2
Finnland	19	-71,2	35	-62,4	0,2	1,8
Frankreich	556	+7,1	799	+15,0	5,7	1,4
Griechenland	68	+325,0	132	+123,7	0,9	1,9
Republik Irland	20	-16,7	73	-2,7	0,5	3,7
Italien	339	+56,9	689	+59,5	4,9	2,0
Kroatien	229	+124,5	345	+90,6	2,5	1,5
Lettland	6	+50,0	8	+33,3	0,1	1,3
Litauen	84	+236,0	98	+276,9	0,7	1,2
Luxemburg	87	-51,9	90	-64,4	0,6	1,0
Malta	66	x	66	x	0,5	1,0
Niederlande	483	-11,5	853	-19,6	6,1	1,8
Österreich	223	+40,3	362	+7,7	2,6	1,6
Polen	283	+4,4	594	-40,8	4,2	2,1
Portugal	48	+9,1	80	-2,4	0,6	1,7
Rumänien	30	-9,1	52	-26,8	0,4	1,7
Schweden	245	+23,1	301	+17,6	2,1	1,2
Slowakische Republik	44	+15,8	115	+53,3	0,8	2,6
Slowenien	14	-26,3	22	-47,6	0,2	1,6
Spanien	227	+47,4	466	+80,6	3,3	2,1
Tschechische Republik	102	-12,1	216	-1,4	1,5	2,1
Ungarn	161	-10,1	360	-54,8	2,6	2,2
Vereinigtes Königreich	493	+59,0	710	+50,4	5,1	1,4
Zypern	72	x	88	x	0,6	1,2
Island	68	x	73	x	0,5	1,1
Norwegen	32	-37,3	50	-21,9	0,4	1,6
Russland	67	-19,3	167	-27,4	1,2	2,5
Schweiz	235	-5,6	458	-16,4	3,3	1,9
Türkei	98	+19,5	236	+29,7	1,7	2,4
Ukraine	97	+385,0	169	x	1,2	1,7
sonstige europäische Länder	92	-44,6	120	-41,2	0,9	1,3
Afrika	132	+69,2	266	+7,3	1,9	2,0
Republik Südafrika	6	-14,3	11	-75,0	0,1	1,8
sonstige afrikanische Länder	126	+77,5	255	+25,0	1,8	2,0
Asien	857	+131,0	2 275	+89,3	16,2	2,7
Arabische Golfstaaten	76	+375,0	98	+108,5	0,7	1,3
Volksrepublik China und Hongkong	252	+69,1	764	+12,9	5,4	3,0
Indien	134	+219,0	513	+327,5	3,7	3,8
Israel	21	+10,5	51	+131,8	0,4	2,4
Japan	108	+86,2	391	+166,0	2,8	3,6
Südkorea	73	+102,8	85	+84,8	0,6	1,2
Taiwan	79	x	83	x	0,6	1,1
sonstige asiatische Länder	114	+147,8	290	+114,8	2,1	2,5
Amerika	746	+159,9	1 395	+105,1	9,9	1,9
Kanada	120	x	170	+277,8	1,2	1,4
USA	270	+60,7	702	+70,4	5,0	2,6
sonstige nordamerikanische Länder	66	x	66	x	0,5	1,0
Mittelamerika und Karibik	115	+210,8	203	+89,7	1,4	1,8
Brasilien	80	+63,3	118	+32,6	0,8	1,5
sonstige südamerikanische Länder	95	x	136	+403,7	1,0	1,4
Australien	85	+286,4	141	+166,0	1,0	1,7
Neuseeland und Ozeanien	115	x	124	x	0,9	1,1
Ohne Angabe	595	+23,7	1 153	+49,4	8,2	1,9

Noch: 2.4 Leistung der Beherbergungsstätten nach Reisegebieten und Herkunftsländern

Juni 2016

Reisegebiet Herkunftsland (ständiger Wohnsitz)	Ankünfte		Übernachtungen			Mittlere Aufenthalts- dauer ³⁾
	aller Gäste	Verän- derung ¹⁾	aller Gäste	Verän- derung ¹⁾	Anteil ²⁾	
Nordrhein-Westfalen	1 937 667	-2,8	4 296 726	-0,6	100	2,2
Bundesrepublik Deutschland	1 522 482	-4,1	3 412 030	-2,3	79,4	2,2
Ausland	415 185	+2,5	884 696	+6,7	20,6	2,1
Europa	295 301	+1,9	611 237	+4,8	69,1	2,1
EU-Länder	253 262	+2,3	527 493	+5,1	59,6	2,1
Belgien	21 609	+2,0	40 871	+2,8	4,6	1,9
Bulgarien	1 317	+10,3	3 224	+31,8	0,4	2,4
Dänemark	6 308	-0,3	10 364	+0,1	1,2	1,6
Estland	618	+16,4	1 173	+42,4	0,1	1,9
Finnland	2 746	-14,1	5 147	-8,9	0,6	1,9
Frankreich	20 075	+9,6	34 321	+15,8	3,9	1,7
Griechenland	1 848	+16,9	4 206	+20,0	0,5	2,3
Republik Irland	2 473	+20,1	4 366	+12,9	0,5	1,8
Italien	16 113	+22,2	32 869	+28,6	3,7	2,0
Kroatien	1 043	+37,2	3 403	+14,0	0,4	3,3
Lettland	483	-31,2	991	-30,3	0,1	2,1
Litauen	944	+37,6	1 913	+60,6	0,2	2,0
Luxemburg	3 802	-14,4	6 006	-14,3	0,7	1,6
Malta	280	+80,6	527	+81,1	0,1	1,9
Niederlande	73 092	-2,3	170 941	-2,3	19,3	2,3
Österreich	13 444	-2,8	24 209	-4,0	2,7	1,8
Polen	11 749	+11,7	31 009	+10,2	3,5	2,6
Portugal	2 114	+41,7	5 399	+29,2	0,6	2,6
Rumänien	3 321	+15,3	10 412	+34,4	1,2	3,1
Schweden	6 641	-8,3	10 854	+0,4	1,2	1,6
Slowakische Republik	1 504	+18,8	4 190	+16,8	0,5	2,8
Slowenien	950	-21,4	2 667	-15,7	0,3	2,8
Spanien	13 976	-0,4	26 550	+9,2	3,0	1,9
Tschechische Republik	4 550	+4,6	10 505	+16,1	1,2	2,3
Ungarn	2 951	+4,9	6 756	+4,3	0,8	2,3
Vereinigtes Königreich	39 058	+0,8	73 873	+6,7	8,4	1,9
Zypern	253	+125,9	747	+83,1	0,1	3,0
Island	527	+57,8	1 013	+60,8	0,1	1,9
Norwegen	2 686	-9,4	4 724	-7,5	0,5	1,8
Russland	7 037	-16,2	15 664	-12,8	1,8	2,2
Schweiz	17 582	-0,1	31 599	+3,6	3,6	1,8
Türkei	6 718	+14,9	14 567	+17,4	1,6	2,2
Ukraine	1 849	+35,3	3 762	+25,5	0,4	2,0
sonstige europäische Länder	5 640	-1,6	12 415	+4,2	1,4	2,2
Afrika	3 684	-23,0	11 734	-14,0	1,3	3,2
Republik Südafrika	1 025	-30,7	2 774	-9,8	0,3	2,7
sonstige afrikanische Länder	2 659	-19,5	8 960	-15,2	1,0	3,4
Asien	46 518	+3,7	117 024	+10,6	13,2	2,5
Arabische Golfstaaten	5 455	-4,3	15 188	-7,0	1,7	2,8
Volksrepublik China und Hongkong	14 074	-13,8	31 328	-7,9	3,5	2,2
Indien	4 614	+10,4	16 069	+29,2	1,8	3,5
Israel	3 579	+147,9	7 581	+160,1	0,9	2,1
Japan	8 707	+15,6	21 421	+35,9	2,4	2,5
Südkorea	1 756	-12,9	3 732	-19,9	0,4	2,1
Taiwan	1 486	+5,1	3 242	+18,5	0,4	2,2
sonstige asiatische Länder	6 847	+10,0	18 463	+8,8	2,1	2,7
Amerika	42 499	+8,1	92 030	+15,3	10,4	2,2
Kanada	2 695	-7,3	6 131	+1,5	0,7	2,3
USA	30 982	+5,2	61 684	+7,8	7,0	2,0
sonstige nordamerikanische Länder	690	+88,0	1 619	+89,1	0,2	2,3
Mittelamerika und Karibik	1 723	+24,8	4 602	+57,1	0,5	2,7
Brasilien	2 891	-11,1	7 742	+0,8	0,9	2,7
sonstige südamerikanische Länder	3 518	+79,4	10 252	+102,2	1,2	2,9
Australien	2 924	+12,1	6 644	+20,2	0,8	2,3
Neuseeland und Ozeanien	601	-7,3	1 256	-19,4	0,1	2,1
Ohne Angabe	23 658	+2,1	44 771	+13,8	5,1	1,9

Anmerkungen Seite 31

3.1 Leistung der Beherbergungsstätten nach Verwaltungsbezirken

Januar bis Juni 2016

Amtliche Schlüsselnummer	Verwaltungsbezirk	Ankünfte				Übernachtungen	
		aller Gäste	Veränderung ¹⁾	ausländischer Gäste	Veränderung ¹⁾	aller Gäste	Veränderung ¹⁾
	Kreisfreie Städte						
111 000	Düsseldorf	1 312 763	+1,4	483 678	+3,7	2 210 854	+3,5
112 000	Duisburg	113 965	+11,6	22 182	+20,5	246 321	+13,4
113 000	Essen	329 472	-0,7	68 630	+8,3	671 034	-1,2
114 000	Krefeld	64 941	+9,9	19 319	+34,0	117 571	+4,5
116 000	Mönchengladbach	83 891	+0,6	18 408	+9,0	149 482	+3,7
117 000	Mülheim an der Ruhr	50 126	+28,0	8 693	+39,4	91 891	+27,3
119 000	Oberhausen	102 935	+7,2	18 032	-7,0	218 641	+2,8
120 000	Remscheid	28 362	-1,0	5 464	-11,1	53 634	-0,1
122 000	Solingen	26 414	-6,4	4 059	-2,2	63 585	+12,3
124 000	Wuppertal	113 999	+1,0	27 266	+54,3	280 485	-3,1
154 000	Kreis Kleve	191 177	-1,7	44 084	-3,4	407 091	+0,7
154 004	Bedburg-Hau	3 111	+26,6	755	+48,9	7 055	+30,1
154 008	Emmerich am Rhein, Stadt	7 117	-5,7	1 522	-2,6	13 540	+3,1
154 012	Geldern, Stadt	13 412	-5,3	948	-19,3	53 729	+3,3
154 016	Goch, Stadt	19 158	+5,3	3 964	+10,4	39 138	+3,5
154 020	Issum	1 104	+34,8	377	+46,1	2 738	+16,2
154 024	Kalkar, Stadt	40 524	-1,4	14 809	-5,9	82 511	+4,0
154 028	Kerken	3 515	+5,3	361	+9,1	5 645	+0,6
154 032	Kevelaer, Stadt	19 824	-17,8	2 914	-17,9	42 391	-13,7
154 036	Kleve, Stadt	25 415	+0,2	5 086	+10,0	47 355	-4,1
154 040	Kranenburg	10 673	+0,6	1 702	-10,8	24 278	-0,1
154 044	Rees, Stadt	8 553	-11,3	1 094	+6,1	17 499	-19,9
154 048	Rheurdt	4 016	-6,3	166	-77,5	9 094	-0,3
154 052	Straelen, Stadt	6 877	+8,8	663	+9,2	11 844	+15,9
154 056	Uedem	4 930	+1,3	59	-28,9	15 614	+9,9
154 060	Wachtendonk	4 352	+9,6	355	-0,8	9 268	+8,2
154 064	Weeze	18 596	+4,6	9 309	-3,0	25 392	+16,5
158 000	Kreis Mettmann	266 660	+5,2	63 115	+11,6	493 523	+5,8
158 004	Erkrath, Stadt	10 736	-0,9	1 864	-21,3	20 343	+11,5
158 008	Haan, Stadt	22 032	+7,7	2 097	+2,1	57 481	+10,5
158 012	Heiligenhaus, Stadt	6 312	-0,4	1 254	-5,9	10 362	+2,9
158 016	Hilden, Stadt	29 642	-1,2	5 608	-	69 895	-0,5
158 020	Langenfeld (Rhld.), Stadt	14 501	+5,7	1 916	-2,1	26 201	+1,9
158 024	Mettmann, Stadt	36 908	+5,3	10 625	+38,4	65 345	+11,1
158 026	Monheim am Rhein, Stadt	16 702	+4,3	5 658	-26,2	28 580	+1,6
158 028	Ratingen, Stadt	110 569	+6,0	31 495	+23,0	178 002	+5,8
158 032	Velbert, Stadt	18 732	+16,8	2 559	+14,5	34 944	+7,5
158 036	Wülfrath, Stadt	526	-17,9	39	-15,2	2 370	-0,3
162 000	Rhein-Kreis Neuss	218 869	+5,6	60 339	+15,7	489 602	+5,0
162 004	Dormagen, Stadt	16 925	+17,2	2 971	-1,1	57 678	+1,6
162 008	Grevenbroich, Stadt	14 167	+10,8	3 982	+9,7	31 125	+26,4
162 012	Jüchen	1 943	+17,5	1 109	+96,6	2 954	-0,6
162 016	Kaarst, Stadt	23 816	-4,7	5 503	+5,9	43 285	+6,8
162 020	Korschenbroich, Stadt	4 035	-4,4	689	-15,7	45 257	+1,2
162 022	Meerbusch, Stadt	19 182	+7,2	3 377	+8,1	92 766	+4,6
162 024	Neuss, Stadt	137 493	+5,5	42 428	+19,1	213 682	+3,9
162 028	Rommerskirchen	1 308	+39,3	280	+32,7	2 855	+34,5
166 000	Kreis Viersen	86 722	+2,7	10 837	+24,1	179 250	-0,3
166 004	Brüggen	10 472	+5,7	1 780	+19,9	22 384	+6,4
166 008	Grefrath	4 414	-4,6	281	-9,9	9 426	-8,2
166 012	Kempfen, Stadt	6 013	-4,0	830	+14,3	19 100	+8,8
166 016	Nettetal, Stadt	30 182	+4,2	2 875	+113,3	52 674	-10,8
166 020	Niederkrüchten	3 366	+1,0	450	+13,4	8 572	+5,6
166 024	Schwalmtal
166 028	Tönisvorst, Stadt
166 032	Viersen, Stadt	6 632	+13,8	747	+6,7	12 069	+13,0
166 036	Willich, Stadt	21 801	+1,9	3 363	-0,9	43 933	+7,8
170 000	Kreis Wesel	170 901	-6,2	25 506	+2,7	315 994	-4,0
170 004	Alpen	1 085	-12,1	60	+20,0	1 871	-13,0
170 008	Dinslaken, Stadt	11 161	+6,8	1 298	-8,8	19 952	+3,8
170 012	Hamminkeln, Stadt	8 607	-	424	+36,3	17 224	+3,7
170 016	Hünxe	2 874	-8,0	723	-11,8	4 933	-3,7
170 020	Kamp-Lintfort, Stadt	6 893	-12,7	566	+3,7	12 670	-10,3

1) Veränderung gegenüber dem Vorjahreszeitraum in % - 2) mittlere Aufenthaltsdauer (in Tagen) = Übernachtungen / Ankünfte - 3) mittlere Auslastung der angebotenen-Betten = (Übernachtungen / angebotene Bettentage) * 100

Noch: 3.1 Leistung der Beherbergungsstätten nach Verwaltungsbezirken

Januar bis Juni 2016

Amtliche Schlüsselnummer	Verwaltungsbezirk	Übernachtungen		Mittlere Aufenthaltsdauer ²⁾		Mittlere Auslastung der angebotenen Betten ³⁾
		ausländischer Gäste	Veränderung ¹⁾	aller Gäste	ausländischer Gäste	
	Kreisfreie Städte					
111 000	Düsseldorf	897 973	+6,1	1,7	1,9	46,9
112 000	Duisburg	46 486	+25,0	2,2	2,1	39,4
113 000	Essen	137 704	+4,3	2,0	2,0	43,9
114 000	Krefeld	36 592	+29,4	1,8	1,9	37,7
116 000	Mönchengladbach	35 959	+11,3	1,8	2,0	37,7
117 000	Mülheim an der Ruhr	21 278	+40,4	1,8	2,4	31,0
119 000	Oberhausen	31 689	-3,9	2,1	1,8	51,7
120 000	Remscheid	10 955	-2,6	1,9	2,0	36,2
122 000	Solingen	9 335	-4,4	2,4	2,3	36,8
124 000	Wuppertal	49 580	+29,3	2,5	1,8	49,0
154 000	Kreis Kleve	81 411	-1,2	2,1	1,8	32,9
154 004	Bedburg-Hau	2 419	-5,5	2,3	3,2	31,5
154 008	Emmerich am Rhein, Stadt	2 832	+1,3	1,9	1,9	23,8
154 012	Geldern, Stadt	3 156	-11,3	4,0	3,3	54,7
154 016	Goch, Stadt	8 321	+7,8	2,0	2,1	30,9
154 020	Issum	1 068	-12,0	2,5	2,8	23,3
154 024	Kalkar, Stadt	28 132	+0,5	2,0	1,9	27,3
154 028	Kerken	602	+12,7	1,6	1,7	23,6
154 032	Kevelaer, Stadt	6 493	-2,4	2,1	2,2	26,2
154 036	Kleve, Stadt	9 571	+6,3	1,9	1,9	32,6
154 040	Kranenburg	4 140	+15,2	2,3	2,4	41,5
154 044	Rees, Stadt	2 291	-28,8	2,0	2,1	29,5
154 048	Rheurdt	310	-80,7	2,3	1,9	33,0
154 052	Straelen, Stadt	1 127	-3,1	1,7	1,7	31,3
154 056	Uedem	203	+28,5	3,2	3,4	52,0
154 060	Wachtendonk	527	+26,4	2,1	1,5	21,9
154 064	Weeze	10 219	-0,2	1,4	1,1	39,8
158 000	Kreis Mettmann	121 031	+8,5	1,9	1,9	37,0
158 004	Erkrath, Stadt	4 048	-7,9	1,9	2,2	37,3
158 008	Haan, Stadt	5 312	+9,3	2,6	2,5	39,2
158 012	Heiligenhaus, Stadt	2 704	+5,0	1,6	2,2	25,1
158 016	Hilden, Stadt	15 122	-2,2	2,4	2,7	37,7
158 020	Langenfeld (Rhld.), Stadt	4 098	+3,4	1,8	2,1	31,9
158 024	Mettmann, Stadt	19 430	+42,4	1,8	1,8	37,1
158 026	Monheim am Rhein, Stadt	10 257	-29,3	1,7	1,8	38,8
158 028	Ratingen, Stadt	53 506	+23,2	1,6	1,7	38,7
158 032	Velbert, Stadt	5 505	-28,9	1,9	2,2	34,8
158 036	Wülfrath, Stadt	1 049	+9,8	4,5	26,9	19,9
162 000	Rhein-Kreis Neuss	104 223	+11,1	2,2	1,7	42,0
162 004	Dormagen, Stadt	5 830	-31,7	3,4	2,0	41,9
162 008	Grevenbroich, Stadt	8 206	+47,6	2,2	2,1	30,9
162 012	Jüchen	1 602	+54,9	1,5	1,4	19,6
162 016	Kaarst, Stadt	10 002	+4,2	1,8	1,8	41,9
162 020	Korschenbroich, Stadt	2 003	+25,0	11,2	2,9	78,0
162 022	Meerbusch, Stadt	14 274	+7,5	4,8	4,2	55,3
162 024	Neuss, Stadt	61 620	+14,7	1,6	1,5	38,0
162 028	Rommerskirchen	686	+42,6	2,2	2,5	16,2
166 000	Kreis Viersen	24 171	+22,6	2,1	2,2	34,8
166 004	Brüggen	3 536	+27,7	2,1	2,0	29,6
166 008	Grefrath	455	-18,3	2,1	1,6	26,3
166 012	Kempen, Stadt	2 675	+13,6	3,2	3,2	29,0
166 016	Nettetal, Stadt	4 249	+51,1	1,7	1,5	37,5
166 020	Niederkrüchten	1 523	+39,2	2,5	3,4	30,8
166 024	Schwalmtal
166 028	Tönisvorst, Stadt
166 032	Viersen, Stadt	1 513	+14,6	1,8	2,0	30,1
166 036	Willich, Stadt	9 472	+13,8	2,0	2,8	41,0
170 000	Kreis Wesel	50 479	+7,7	1,8	2,0	32,3
170 004	Alpen	86	+43,3	1,7	1,4	19,8
170 008	Dinslaken, Stadt	2 618	-11,0	1,8	2,0	29,8
170 012	Hamminkeln, Stadt	1 344	+144,8	2,0	3,2	16,8
170 016	Hünxe	1 033	-5,1	1,7	1,4	14,5
170 020	Kamp-Lintfort, Stadt	1 159	+17,2	1,8	2,0	30,2

Anmerkungen Seite 44

Noch: 3.1 Leistung der Beherbergungsstätten nach Verwaltungsbezirken

Januar bis Juni 2016

Amtliche Schlüsselnummer	Verwaltungsbezirk	Ankünfte				Übernachtungen	
		aller Gäste	Veränderung ¹⁾	ausländischer Gäste	Veränderung ¹⁾	aller Gäste	Veränderung ¹⁾
	Noch: Kreis Wesel						
170 024	Moers, Stadt	30 475	-0,7	6 655	-0,9	49 588	-0,7
170 028	Neukirchen-Vluyn, Stadt	7 292	-0,1	728	+56,9	12 492	+5,8
170 032	Rheinberg, Stadt	5 407	+31,8	1 016	+54,4	10 286	+35,5
170 036	Schermbeck	18 244	+10,9	2 459	+3,8	31 846	+13,4
170 040	Sonsbeck	4 539	-18,8	326	+11,6	15 370	-18,5
170 044	Voerde (Niederrhein), Stadt	2 565	-7,4	354	-20,8	5 909	-9,3
170 048	Wesel, Stadt	41 170	-19,6	7 905	+2,5	73 205	-16,2
170 052	Xanten, Stadt	30 589	-6,6	2 992	-1,0	60 648	-1,9
100 000	Reg.-Bez. Düsseldorf	3 161 197	+2,0	879 612	+7,1	5 988 958	+2,9
	Kreisfreie Städte						
314 000	Bonn	386 691	+1,0	69 608	-8,5	737 691	+3,1
315 000	Köln	1 579 255	-4,4	467 643	-6,7	2 701 772	-5,9
316 000	Leverkusen	64 529	-2,7	16 476	-18,4	116 678	-4,8
	Städteregion Aachen	330 901	+0,5	99 830	+3,6	662 544	-2,7
334 002	Aachen, kreisfreie Stadt	220 906	+0,7	65 749	+0,7	430 821	-0,6
334 004	Alsdorf, Stadt	3 959	+6,9	449	-1,3	9 532	+13,5
334 008	Baesweiler, Stadt	3 518	+9,1	846	+28,2	6 464	+1,0
334 012	Eschweiler, Stadt	13 535	+31,0	6 750	+149,5	19 531	+8,0
334 016	Herzogenrath, Stadt	5 295	+2,1	85	-32,5	10 050	-7,2
334 020	Monschau, Stadt	30 744	-10,7	12 285	-2,0	59 125	-14,8
334 024	Roetgen	3 763	+5,3	503	-6,2	8 730	+13,3
334 028	Simmerath	28 185	+2,6	9 021	-3,4	77 677	-4,0
334 032	Stolberg (Rhld.), Stadt	9 444	-4,7	2 320	+3,6	18 733	-10,4
334 036	Würselen, Stadt	11 552	-3,7	1 822	-27,5	21 881	-11,6
358 000	Kreis Düren	84 819	+2,8	14 785	+7,5	246 312	+2,6
358 004	Aldenhoven	498	+14,2	4	-33,3	1 500	+7,8
358 008	Düren, Stadt	20 528	-5,0	3 989	-5,0	35 449	-2,7
358 012	Heimbach, Stadt	15 761	+1,0	4 765	+1,2	102 633	-1,6
358 016	Hürtgenwald	8 477	-7,1	1 610	+17,8	20 079	+1,9
358 020	Inden
358 024	Jülich, Stadt	15 708	+18,4	2 184	+48,1	33 353	+29,4
358 028	Kreuzau	3 266	+45,2	164	+62,4	7 652	+45,1
358 032	Langenwehe	-	-100,0	-	-	-	-100,0
358 036	Linnich, Stadt	1 386	+7,7	161	-1,2	2 527	+16,5
358 040	Merzenich
358 044	Nideggen, Stadt	15 009	+1,0	1 653	+6,4	35 016	-5,1
358 048	Niederzier	1 773	-3,2	137	+55,7	2 830	-15,2
358 052	Nörvenich
358 056	Titz	-	-	-	-	-	-
358 060	Vettweiß	-	-	-	-	-	-
362 000	Rhein-Erft-Kreis	218 550	+9,7	42 549	+17,7	638 995	+12,4
362 004	Bedburg, Stadt	6 278	+19,0	663	+71,3	15 642	+87,6
362 008	Bergheim, Stadt	8 627	-2,4	1 259	-23,0	41 178	+7,9
362 012	Brühl, Stadt	74 198	+1,9	14 872	+31,9	223 325	+11,7
362 016	Elsdorf, Stadt	1 834	+7,4	164	+228,0	3 858	+16,1
362 020	Erfstadt, Stadt	8 089	+10,7	63	-62,9	14 094	-0,3
362 024	Frechen, Stadt	28 340	+0,9	6 630	-10,6	50 274	+1,7
362 028	Hürth, Stadt	46 537	+37,8	11 470	+42,0	187 934	+16,6
362 032	Kerpen, Stadt	20 910	+3,1	4 626	-0,2	54 781	+10,2
362 036	Pulheim, Stadt	15 586	+3,3	1 573	-1,6	28 900	-0,8
362 040	Wesseling, Stadt	8 151	+35,7	1 229	+37,6	19 009	+25,0
366 000	Kreis Euskirchen	131 150	-7,0	16 974	-2,0	373 483	-5,1
366 004	Bad Münstereifel, Stadt	22 044	-9,1	1 517	-13,3	46 140	-6,0
366 008	Blankenheim	20 820	-8,9	1 152	-6,4	51 903	-4,9
366 012	Dahlem	14 869	-21,9	5 556	-19,0	53 440	-20,9
366 016	Euskirchen, Stadt	16 293	-6,0	1 868	+10,7	31 421	-10,8
366 020	Hellenthal	9 672	-20,7	1 911	+31,4	21 432	-20,9
366 024	Kall	13 427	+32,8	475	+53,7	30 134	+29,3
366 028	Mechemich, Stadt
366 032	Nettersheim	9 459	-0,8	77	-	68 120	+5,7
366 036	Schleiden, Stadt	18 397	-6,8	3 859	+9,5	49 239	-2,6
366 040	Weilerswist
366 044	Zulpich, Stadt	1 834	+3,0	32	-67,3	12 074	+5,0

Anmerkungen Seite 44

Noch: 3.1 Leistung der Beherbergungsstätten nach Verwaltungsbezirken

Januar bis Juni 2016

Amtliche Schlüsselnummer	Verwaltungsbezirk	Übernachtungen		Mittlere Aufenthaltsdauer ²⁾		Mittlere Auslastung der angebotenen Betten ³⁾
		ausländischer Gäste	Veränderung ¹⁾	aller Gäste	ausländischer Gäste	
	Noch: Kreis Wesel					
170 024	Moers, Stadt	11 774	-1,2	1,6	1,8	37,4
170 028	Neukirchen-Vluyn, Stadt	1 834	+123,4	1,7	2,5	32,9
170 032	Rheinberg, Stadt	1 943	+59,7	1,9	1,9	28,8
170 036	Schermbeck	4 725	+9,5	1,7	1,9	32,2
170 040	Sonsbeck	1 234	+53,1	3,4	3,8	18,6
170 044	Voerde (Niederrhein), Stadt	831	-19,0	2,3	2,3	23,7
170 048	Wesel, Stadt	15 856	+0,2	1,8	2,0	39,6
170 052	Xanten, Stadt	6 042	+13,8	2,0	2,0	38,8
100 000	Reg.-Bez. Düsseldorf	1 658 866	+7,9	1,9	1,9	41,8
	Kreisfreie Städte					
314 000	Bonn	155 777	-6,6	1,9	2,2	47,2
315 000	Köln	876 681	-8,5	1,7	1,9	47,1
316 000	Leverkusen	34 354	-14,5	1,8	2,1	43,8
	Städteregion Aachen					
334 000	Aachen, kreisfreie Stadt	182 511	-0,2	2,0	1,8	39,5
334 002	Aachen, kreisfreie Stadt	119 830	-1,5	2,0	1,8	44,1
334 004	Alsdorf, Stadt	1 013	-13,7	2,4	2,3	42,9
334 008	Baesweiler, Stadt	1 937	+9,5	1,8	2,3	31,2
334 012	Eschweiler, Stadt	8 883	+95,2	1,4	1,3	37,0
334 016	Herzogenrath, Stadt	518	+19,9	1,9	6,1	42,9
334 020	Monschau, Stadt	19 075	-2,4	1,9	1,6	28,8
334 024	Roetgen	822	-9,0	2,3	1,6	31,8
334 028	Simmerath	22 415	-4,3	2,8	2,5	33,5
334 032	Stolberg (Rhld.), Stadt	4 510	-3,9	2,0	1,9	27,5
334 036	Würselen, Stadt	3 508	-25,4	1,9	1,9	42,0
358 000	Kreis Düren	81 375	-2,6	2,9	5,5	32,3
358 004	Aldenhoven	16	+33,3	3,0	4,0	20,8
358 008	Düren, Stadt	7 345	-2,7	1,7	1,8	36,3
358 012	Heimbach, Stadt	60 491	-6,0	6,5	12,7	33,3
358 016	Hürtgenwald	3 935	+18,5	2,4	2,4	32,5
358 020	Inden
358 024	Jülich, Stadt	4 390	+49,9	2,1	2,0	37,5
358 028	Kreuzau	299	-33,1	2,3	1,8	33,7
358 032	Langerwehe	-	-	-	-	-
358 036	Linnich, Stadt	276	-14,0	1,8	1,7	26,9
358 040	Merzenich
358 044	Nideggen, Stadt	4 296	+2,8	2,3	2,6	25,3
358 048	Niederzier	155	-9,4	1,6	1,1	22,2
358 052	Nörvenich
358 056	Titz	-	-	-	-	-
358 060	Vettweiß	-	-	-	-	-
362 000	Rhein-Erft-Kreis	106 014	+8,8	2,9	2,5	47,0
362 004	Bedburg, Stadt	4 499	x	2,5	6,8	28,9
362 008	Bergheim, Stadt	12 599	-20,1	4,8	10,0	44,9
362 012	Brühl, Stadt	22 871	+19,9	3,0	1,5	49,0
362 016	Elsdorf, Stadt	446	+235,3	2,1	2,7	24,7
362 020	Erfstadt, Stadt	91	-69,6	1,7	1,4	24,3
362 024	Frechen, Stadt	11 507	-10,6	1,8	1,7	34,3
362 028	Hürth, Stadt	38 921	+13,9	4,0	3,4	75,3
362 032	Kerpen, Stadt	8 751	-3,9	2,6	1,9	36,9
362 036	Pulheim, Stadt	3 387	+1,2	1,9	2,2	33,6
362 040	Wesseling, Stadt	2 942	+47,0	2,3	2,4	31,4
366 000	Kreis Euskirchen	59 626	-1,4	2,8	3,5	32,5
366 004	Bad Münstereifel, Stadt	2 486	-9,1	2,1	1,6	31,7
366 008	Blankenheim	2 189	-6,8	2,5	1,9	28,7
366 012	Dahlem	29 011	-15,5	3,6	5,2	28,6
366 016	Euskirchen, Stadt	4 698	+12,8	1,9	2,5	31,1
366 020	Hellenthal	3 524	+16,3	2,2	1,8	23,8
366 024	Kall	854	+42,3	2,2	1,8	35,1
366 028	Mechernich, Stadt
366 032	Nettersheim	741	+97,1	7,2	9,6	59,9
366 036	Schleiden, Stadt	14 868	+25,5	2,7	3,9	25,1
366 040	Weilerswist
366 044	Zülpich, Stadt	65	-44,9	6,6	2,0	54,8

Anmerkungen Seite 44

Noch: 3.1 Leistung der Beherbergungsstätten nach Verwaltungsbezirken

Januar bis Juni 2016

Amtliche Schlüsselnummer	Verwaltungsbezirk	Ankünfte				Übernachtungen	
		aller Gäste	Veränderung ¹⁾	ausländischer Gäste	Veränderung ¹⁾	aller Gäste	Veränderung ¹⁾
370 000	Kreis Heinsberg	52 473	+5,2	7 371	-2,7	124 837	+9,0
370 004	Erkelenz, Stadt	6 887	+30,1	1 552	+19,2	14 711	+19,1
370 008	Gangelt	3 674	-6,1	714	-14,5	8 520	-4,7
370 012	Geilenkirchen, Stadt	2 936	-6,9	872	-26,3	7 509	-14,2
370 016	Heinsberg, Stadt	5 388	-3,4	1 321	-15,8	8 640	+3,6
370 020	Hückelhoven, Stadt	6 015	-11,0	894	+7,3	13 717	+17,1
370 024	Selfkant
370 028	Übach-Palenberg, Stadt	2 065	+1,7	-	-100,0	7 535	-0,4
370 032	Waldfeucht
370 036	Wassenberg, Stadt	9 125	+22,3	1 223	+94,7	20 204	+51,6
370 040	Wegberg, Stadt	15 260	+8,1	677	-25,4	41 853	+4,1
374 000	Oberbergischer Kreis	129 643	-8,1	9 136	+17,8	402 601	-6,0
374 004	Bergneustadt, Stadt	9 065	-4,4	333	+2,1	18 243	-13,5
374 008	Engelskirchen	7 130	-3,5	242	-20,7	56 228	+0,2
374 012	Gummersbach, Stadt	25 815	-11,0	4 910	+35,9	51 793	-16,5
374 016	Hückeswagen, Stadt	5 169	-37,5	480	-14,7	12 057	-30,6
374 020	Lindlar	10 320	-6,3	377	+3,9	25 561	-9,6
374 024	Marienheide	7 093	+43,1	783	+29,0	15 413	+51,0
374 028	Morsbach
374 032	Nümbrecht	15 713	-22,6	366	-9,4	71 362	-9,8
374 036	Radevormwald, Stadt	14 215	+10,0	127	-42,8	41 210	+9,8
374 040	Reichshof	4 098	-8,3	31	-73,0	44 777	-1,5
374 044	Waldröhl, Stadt
374 048	Wiehl, Stadt	12 938	+3,6	627	+4,2	25 096	-0,9
374 052	Wipperfürth, Stadt	8 116	-2,8	559	-3,8	17 004	+0,8
378 000	Rhein.-Berg. Kreis	105 296	+5,8	11 979	-7,9	246 731	+0,3
378 004	Bergisch Gladbach, Stadt	39 694	+11,4	5 576	-5,5	78 150	+3,6
378 008	Burscheid, Stadt	5 117	+0,6	831	-27,0	9 825	+4,7
378 012	Kürten	4 069	-21,6	132	-63,9	9 781	-20,2
378 016	Leichlingen (Rhld.), Stadt	7 594	-1,6	270	+5,1	63 110	+0,4
378 020	Odenthal	9 068	+9,7	533	-21,4	15 844	+12,7
378 024	Overath, Stadt	8 162	+8,7	1 469	-6,6	15 478	-0,5
378 028	Rösrath, Stadt	11 261	-2,5	891	-9,1	20 948	-8,7
378 032	Wermelskirchen, Stadt	20 331	+9,6	2 277	+8,1	33 595	-
382 000	Rhein-Sieg-Kreis	291 541	-0,8	35 733	+0,6	636 481	+0,2
382 004	Alfter	6 796	+8,1	187	+0,5	17 527	+11,3
382 008	Bad Honnef, Stadt	47 196	+5,5	4 120	+40,7	93 868	+2,9
382 012	Bornheim, Stadt	12 296	+2,8	1 192	+5,7	37 863	+21,3
382 016	Eitorf	8 763	-8,1	420	+4,7	15 877	-10,3
382 020	Hennef (Sieg), Stadt	23 060	-4,5	1 733	+2,1	95 425	-5,6
382 024	Königswinter, Stadt	63 686	-1,7	8 205	-2,6	116 287	-2,8
382 028	Lohmar, Stadt	7 282	+5,9	710	-22,7	10 928	-9,3
382 032	Meckenheim, Stadt	6 219	+14,7	1 076	+47,4	12 136	+19,5
382 036	Much	11 172	-0,9	1 355	+4,9	24 327	-1,5
382 040	Neunkirchen-Seelscheid
382 044	Niederkassel, Stadt	8 379	-6,6	2 041	-7,7	14 566	-9,6
382 048	Rheinbach, Stadt	14 205	+5,5	2 152	+23,7	23 107	+4,4
382 052	Ruppichteroth
382 056	Sankt Septemberin, Stadt	6 001	-10,8	273	-9,9	10 748	-9,1
382 060	Siegburg, Stadt	27 061	+10,7	5 124	+6,5	48 545	+2,9
382 064	Swisttal	6 024	-24,1	746	-25,0	32 101	+19,3
382 068	Troisdorf, Stadt	26 682	-7,6	5 720	-18,2	47 850	-5,3
382 072	Wachtberg	5 684	-1,3	399	-19,2	10 262	-9,3
382 076	Windeck	7 622	-15,5	178	+12,7	18 154	-3,2
300 000	Reg.-Bez. Köln	3 374 848	-1,8	792 084	-4,0	6 888 125	-1,8
	Kreisfreie Städte						
512 000	Bottrop	17 742	-13,1	3 247	-22,0	37 175	-5,7
513 000	Gelsenkirchen	62 820	+8,2	9 528	+2,3	167 916	+9,6
515 000	Münster	300 620	+0,9	24 905	-13,7	651 477	+0,6

Anmerkungen Seite 44

Noch: 3.1 Leistung der Beherbergungsstätten nach Verwaltungsbezirken

Januar bis Juni 2016

Amtliche Schlüsselnummer	Verwaltungsbezirk	Übernachtungen		Mittlere Aufenthaltsdauer ²⁾		Mittlere Auslastung der angebotenen Betten ³⁾
		ausländischer Gäste	Veränderung ¹⁾	aller Gäste	ausländischer Gäste	
370 000	Kreis Heinsberg	20 382	+2,1	2,4	2,8	37,0
370 004	Erkelenz, Stadt	4 010	-0,5	2,1	2,6	36,1
370 008	Gangelt	2 825	+5,0	2,3	4,0	26,6
370 012	Geilenkirchen, Stadt	3 236	-28,2	2,6	3,7	30,0
370 016	Heinsberg, Stadt	2 061	-3,8	1,6	1,6	32,1
370 020	Hückelhoven, Stadt	2 083	+17,5	2,3	2,3	42,5
370 024	Selfkant
370 028	Übach-Palenberg, Stadt	-	-100,0	3,6	-	32,9
370 032	Waldfeucht
370 036	Wassenberg, Stadt	3 442	+159,4	2,2	2,8	24,8
370 040	Wegberg, Stadt	2 428	-6,1	2,7	3,6	46,5
374 000	Oberbergischer Kreis	22 696	+7,5	3,1	2,5	39,7
374 004	Bergneustadt, Stadt	633	+1,6	2,0	1,9	26,8
374 008	Engelskirchen	547	-19,7	7,9	2,3	77,0
374 012	Gummersbach, Stadt	11 759	+28,2	2,0	2,4	32,7
374 016	Hückeswagen, Stadt	1 253	-16,4	2,3	2,6	27,0
374 020	Lindlar	1 564	-45,4	2,5	4,1	30,8
374 024	Marienheide	1 884	+32,4	2,2	2,4	30,1
374 028	Morsbach
374 032	Nümbrecht	944	-10,5	4,5	2,6	50,5
374 036	Radevormwald, Stadt	239	-48,7	2,9	1,9	37,8
374 040	Reichshof	225	-63,2	10,9	7,3	58,5
374 044	Waldbröl, Stadt
374 048	Wiehl, Stadt	1 249	-1,7	1,9	2,0	32,9
374 052	Wipperfürth, Stadt	1 322	-1,1	2,1	2,4	32,3
378 000	Rhein.-Berg. Kreis	25 769	-11,4	2,3	2,2	38,4
378 004	Bergisch Gladbach, Stadt	10 024	-14,9	2,0	1,8	37,2
378 008	Burscheid, Stadt	2 472	-23,8	1,9	3,0	30,7
378 012	Kürten	339	-66,7	2,4	2,6	29,6
378 016	Leichlingen (Rhld.), Stadt	2 479	+49,1	8,3	9,2	62,3
378 020	Odenthal	1 086	-12,3	1,7	2,0	33,3
378 024	Overath, Stadt	3 556	-11,1	1,9	2,4	23,1
378 028	Rösrath, Stadt	1 755	-14,9	1,9	2,0	42,6
378 032	Wermelskirchen, Stadt	4 058	-0,8	1,7	1,8	33,1
382 000	Rhein-Sieg-Kreis	81 497	+1,8	2,2	2,3	36,5
382 004	Alfter	388	-4,7	2,6	2,1	51,1
382 008	Bad Honnef, Stadt	9 786	+32,8	2,0	2,4	38,9
382 012	Bornheim, Stadt	7 402	+29,3	3,1	6,2	34,8
382 016	Eitorf	904	+9,7	1,8	2,2	29,4
382 020	Hennef (Sieg), Stadt	3 908	-18,6	4,1	2,3	53,8
382 024	Königswinter, Stadt	16 860	-0,4	1,8	2,1	34,7
382 028	Lohmar, Stadt	1 251	-36,6	1,5	1,8	29,0
382 032	Meckenheim, Stadt	2 145	+45,0	2,0	2,0	33,3
382 036	Much	3 713	+13,5	2,2	2,7	35,3
382 040	Neunkirchen-Seelscheid
382 044	Niederkassel, Stadt	4 941	-5,7	1,7	2,4	38,0
382 048	Rheinbach, Stadt	3 330	+32,2	1,6	1,5	47,0
382 052	Ruppichteroth
382 056	Sankt Septemberin, Stadt	840	-12,5	1,8	3,1	47,7
382 060	Siegburg, Stadt	13 266	-3,9	1,8	2,6	36,1
382 064	Swisttal	1 515	-9,4	5,3	2,0	20,5
382 068	Troisdorf, Stadt	9 722	-12,6	1,8	1,7	39,6
382 072	Wachtberg	800	-37,1	1,8	2,0	23,6
382 076	Windeck	565	+15,5	2,4	3,2	28,3
300 000	Reg.-Bez. Köln	1 646 682	-5,4	2,0	2,1	42,5
	Kreisfreie Städte					
512 000	Bottrop	6 536	-12,0	2,1	2,0	33,2
513 000	Gelsenkirchen	20 672	+12,2	2,7	2,2	43,6
515 000	Münster	49 313	-12,1	2,2	2,0	44,7

Anmerkungen Seite 44

Noch: 3.1 Leistung der Beherbergungsstätten nach Verwaltungsbezirken

Januar bis Juni 2016

Amtliche Schlüsselnummer	Verwaltungsbezirk	Ankünfte				Übernachtungen	
		aller Gäste	Veränderung ¹⁾	ausländischer Gäste	Veränderung ¹⁾	aller Gäste	Veränderung ¹⁾
554 000	Kreis Borken	162 478	+2,3	20 007	+5,3	322 632	+5,5
554 004	Ahaus, Stadt	14 755	+2,8	1 646	-1,1	32 236	+11,4
554 008	Bocholt, Stadt	23 879	+2,3	3 570	+7,3	48 153	+5,1
554 012	Borken, Stadt	20 282	-3,7	1 196	+7,6	46 435	-5,9
554 016	Gescher, Stadt
554 020	Gronau (Westf.), Stadt	22 246	-1,9	4 186	+3,7	46 984	+7,2
554 024	Heek
554 028	Heiden	1 733	+5,3	88	+8,6	5 206	+7,0
554 032	Isselburg, Stadt	5 233	+20,7	2 185	+29,1	6 865	+16,3
554 036	Legden	19 350	+1,2	2 648	-9,0	35 557	+3,9
554 040	Raesfeld	5 785	+10,8	274	+21,8	10 508	+16,5
554 044	Reken	8 043	-6,8	407	+4,4	15 632	-3,4
554 048	Rhede, Stadt	3 436	+8,6	562	+3,7	5 490	+16,1
554 052	Schöppingen	4 491	+18,8	644	+170,6	10 320	+22,4
554 056	Stadtlohn, Stadt	1 478	+5,4	25	-45,7	2 872	+9,8
554 060	Südlohn	5 568	-1,0	646	+0,3	10 425	+8,8
554 064	Velen, Stadt	10 564	+6,6	808	-19,8	19 700	+12,1
554 068	Vreden, Stadt	6 586	+4,6	911	+11,2	9 799	-4,3
558 000	Kreis Coesfeld	90 775	+12,7	5 989	+0,6	299 800	+11,4
558 004	Ascheberg	10 628	+5,6	1 179	-0,6	18 835	+9,8
558 008	Billerbeck, Stadt	10 822	+13,1	944	+2,3	28 413	+11,7
558 012	Coesfeld, Stadt	13 958	-10,3	809	-20,7	22 310	-13,3
558 016	Dülmen, Stadt	11 073	+7,6	842	+0,2	22 016	+4,4
558 020	Havixbeck	2 767	+10,0	289	+71,0	9 433	+29,5
558 024	Lüdinghausen, Stadt	4 884	+8,4	147	+20,5	9 031	+17,9
558 028	Nordkirchen
558 032	Nottuln	10 918	+22,5	651	+40,6	22 665	+46,1
558 036	Olfen, Stadt
558 040	Rosendahl	2 214	+20,9	136	-29,2	3 716	+98,9
558 044	Senden	11 515	+56,6	738	-8,2	20 051	+44,4
562 000	Kreis Recklinghausen	171 189	+5,3	25 718	+18,9	322 430	-
562 004	Castrop-Rauxel, Stadt	16 584	+6,2	1 929	+18,7	28 931	-7,4
562 008	Datteln, Stadt	15 316	+3,3	486	+52,8	36 567	+11,4
562 012	Dorsten, Stadt	15 327	+10,9	2 139	+25,7	30 290	-4,2
562 014	Gladbeck, Stadt	26 806	+12,5	11 276	+31,3	43 020	+10,6
562 016	Haltern am See, Stadt	37 757	+0,9	1 338	+5,0	75 289	-4,7
562 020	Herten, Stadt	8 837	+0,2	956	-28,6	14 084	+1,7
562 024	Marl, Stadt	13 449	-0,1	1 691	+16,1	25 275	-8,4
562 028	Oer-Erkenschwick, Stadt	8 954	+1,5	214	-49,9	18 194	-10,9
562 032	Recklinghausen, Stadt	24 955	+8,6	5 275	+16,5	44 176	+6,9
562 036	Waltrup, Stadt	3 204	+5,8	414	+13,4	6 604	+18,4
566 000	Kreis Steinfurt	157 278	+0,9	17 438	-	382 547	+1,3
566 004	Altenberge	7 030	+1,6	204	+35,1	10 818	+12,9
566 008	Emsdetten, Stadt	8 950	-1,7	474	+11,8	16 239	-9,2
566 012	Greven, Stadt	12 977	-20,2	1 590	-17,5	22 285	-5,5
566 016	Hörstel, Stadt	15 483	+30,4	1 258	+34,8	35 939	+23,7
566 020	Hopsten
566 024	Horstmar, Stadt
566 028	Ibbenbüren, Stadt	15 387	-2,4	1 745	-15,3	25 607	-2,4
566 032	Ladbergen	7 332	+18,4	1 093	-31,1	11 141	+19,1
566 036	Laer	1 358	-10,8	89	+178,1	3 291	+2,9
566 040	Lengerich, Stadt	3 972	-3,8	403	+16,8	9 697	-8,1
566 044	Lienen	2 425	-10,6	902	-6,0	9 456	-22,6
566 048	Lotte
566 052	Metelen	1 408	-7,2	6	-40,0	3 444	-7,7
566 056	Mettingen	3 724	-5,5	727	+8,8	25 651	-4,2
566 060	Neuenkirchen	1 745	-6,0	86	-55,4	5 774	-12,6
566 064	Nordwalde	3 608	-15,5	-	-	9 848	-9,6
566 068	Ochtrup, Stadt	3 180	+7,3	559	+63,0	5 065	+6,0
566 072	Recke	1 963	-13,5	105	+34,6	6 139	+7,6
566 076	Rheine, Stadt	23 279	+30,6	3 471	+39,6	55 426	+73,8
566 080	Saerbeck	6 304	+4,9	1 096	+0,4	12 146	-0,3
566 084	Steinfurt, Stadt	5 125	+0,9	188	+2,7	10 500	-1,9
566 088	Tecklenburg, Stadt	23 764	-2,8	2 758	-16,8	77 819	-6,8
566 092	Westerkappeln	1 526	-7,9	184	-15,6	3 832	+0,1
566 096	Wettingen	4 708	-39,7	396	+23,8	17 220	-43,7

Anmerkungen Seite 44

Noch: 3.1 Leistung der Beherbergungsstätten nach Verwaltungsbezirken

Januar bis Juni 2016

Amtliche Schlüsselnummer	Verwaltungsbezirk	Übernachtungen		Mittlere Aufenthaltsdauer ²⁾		Mittlere Auslastung der angebotenen Betten ³⁾
		ausländischer Gäste	Veränderung ¹⁾	aller Gäste	ausländischer Gäste	
554 000	Kreis Borken	44 018	+25,4	2,0	2,2	30,2
554 004	Ahaus, Stadt	3 428	+6,7	2,2	2,1	28,6
554 008	Bochoit, Stadt	7 630	+23,2	2,0	2,1	37,9
554 012	Borken, Stadt	4 770	+74,3	2,3	4,0	31,1
554 016	Gescher, Stadt
554 020	Gronau (Westf.), Stadt	12 593	+32,6	2,1	3,0	29,6
554 024	Heek
554 028	Heiden	243	+43,8	3,0	2,8	28,9
554 032	Isselburg, Stadt	2 894	+27,1	1,3	1,3	27,4
554 036	Legden	3 438	+1,2	1,8	1,3	32,3
554 040	Raesfeld	416	+21,3	1,8	1,5	30,1
554 044	Reken	735	+3,1	1,9	1,8	26,6
554 048	Rhede, Stadt	741	-5,5	1,6	1,3	32,4
554 052	Schöppingen	2 262	+149,1	2,3	3,5	22,5
554 056	Stadtlohn, Stadt	29	-79,0	1,9	1,2	31,6
554 060	Südlohn	1 078	+14,2	1,9	1,7	36,0
554 064	Velen, Stadt	1 884	-4,8	1,9	2,3	25,7
554 068	Vreden, Stadt	1 519	+9,7	1,5	1,7	24,1
558 000	Kreis Coesfeld	13 006	+9,3	3,3	2,2	42,0
558 004	Ascheberg	1 951	+4,7	1,8	1,7	28,8
558 008	Billerbeck, Stadt	2 286	+1,0	2,6	2,4	42,7
558 012	Coesfeld, Stadt	1 395	-25,8	1,6	1,7	39,3
558 016	Dülmen, Stadt	2 360	+31,0	2,0	2,8	27,2
558 020	Havixbeck	901	+94,6	3,4	3,1	23,9
558 024	Lüdinghausen, Stadt	231	-10,8	1,8	1,6	24,8
558 028	Nordkirchen
558 032	Nottuln	1 285	+39,7	2,1	2,0	27,7
558 036	Olfen, Stadt
558 040	Rosendahl	136	-29,2	1,7	1,0	12,4
558 044	Senden	2 081	+9,6	1,7	2,8	27,6
562 000	Kreis Recklinghausen	49 931	+13,0	1,9	1,9	36,8
562 004	Castrop-Rauxel, Stadt	4 018	+26,1	1,7	2,1	33,4
562 008	Datteln, Stadt	1 620	+125,6	2,4	3,3	48,0
562 012	Dorsten, Stadt	5 443	-16,5	2,0	2,5	27,6
562 014	Gladbeck, Stadt	18 740	+33,2	1,6	1,7	51,6
562 016	Haltern am See, Stadt	2 331	+3,2	2,0	1,7	38,1
562 020	Herten, Stadt	1 891	-21,3	1,6	2,0	35,8
562 024	Marl, Stadt	3 101	-9,7	1,9	1,8	32,8
562 028	Oer-Erkenschwick, Stadt	382	-60,0	2,0	1,8	20,5
562 032	Recklinghausen, Stadt	11 063	+12,7	1,8	2,1	43,9
562 036	Waltrip, Stadt	1 342	+60,0	2,1	3,2	42,5
566 000	Kreis Steinfurt	41 991	-3,1	2,4	2,4	33,2
566 004	Altenberge	935	+70,6	1,5	4,6	30,6
566 008	Emsdetten, Stadt	1 441	+5,2	1,8	3,0	21,6
566 012	Greven, Stadt	2 478	-1,6	1,7	1,6	26,6
566 016	Hörstel, Stadt	2 915	+6,9	2,3	2,3	34,4
566 020	Hopsten
566 024	Horstmar, Stadt
566 028	Ibbenbüren, Stadt	2 481	-23,2	1,7	1,4	29,9
566 032	Ladbergen	1 461	-34,2	1,5	1,3	27,4
566 036	Laer	237	+288,5	2,4	2,7	23,8
566 040	Lengerich, Stadt	1 516	+27,6	2,4	3,8	24,5
566 044	Lienen	5 401	-28,2	3,9	6,0	31,2
566 048	Lotte
566 052	Metelen	21	-19,2	2,4	3,5	29,8
566 056	Mettingen	1 793	-1,0	6,9	2,5	59,5
566 060	Neuenkirchen	1 779	+12,2	3,3	20,7	33,5
566 064	Nordwalde	-	-	2,7	-	31,5
566 068	Ochtrup, Stadt	851	+76,2	1,6	1,5	27,3
566 072	Recke	279	+22,4	3,1	2,7	24,7
566 076	Rheine, Stadt	6 747	+45,3	2,4	1,9	37,5
566 080	Saerbeck	1 159	-7,6	1,9	1,1	31,0
566 084	Steinfurt, Stadt	629	+24,1	2,0	3,3	24,7
566 088	Tecklenburg, Stadt	7 420	-20,9	3,3	2,7	43,8
566 092	Westerkappeln	519	+40,3	2,5	2,8	43,0
566 096	Wettringen	1 477	+30,4	3,7	3,7	22,3

Anmerkungen Seite 44

Noch: 3.1 Leistung der Beherbergungsstätten nach Verwaltungsbezirken

Januar bis Juni 2016

Amtliche Schlüsselnummer	Verwaltungsbezirk	Ankünfte				Übernachtungen	
		aller Gäste	Veränderung ¹⁾	ausländischer Gäste	Veränderung ¹⁾	aller Gäste	Veränderung ¹⁾
570 000	Kreis Warendorf	78 465	+2,1	8 585	+2,2	196 424	+4,6
570 004	Ahlen, Stadt	6 210	-2,8	933	-1,8	12 865	-3,9
570 008	Beckum, Stadt	6 461	+16,2	1 087	+20,9	14 436	+20,0
570 012	Beelen	1 128	+91,8	124	+44,2	2 311	+119,7
570 016	Drensteinfurt, Stadt	2 895	+24,4	195	+22,6	4 450	+30,2
570 020	Ennigerloh, Stadt	4 144	+69,1	498	+107,5	8 790	+60,9
570 024	Everswinkel	2 161	-6,1	63	-45,2	5 437	+4,3
570 028	Oelde, Stadt	8 433	+0,2	1 857	+3,8	18 220	+7,1
570 032	Ostbevern	9 289	+2,1	657	-17,4	14 751	+13,6
570 036	Sassenberg, Stadt	4 842	-0,6	969	+5,9	18 635	+1,3
570 040	Sendenhorst, Stadt	5 684	+3,7	576	-12,1	24 005	+5,6
570 044	Telgte, Stadt	9 397	-7,4	599	+1,9	35 030	-4,1
570 048	Wadersloh	927	-33,7	44	-52,7	3 179	-5,7
570 052	Warendorf, Stadt	16 894	-5,3	983	-11,8	34 315	-5,1
500 000	Reg.-Bez. Münster	1 041 367	+3,0	115 417	+0,6	2 380 401	+3,4
711 000	Kreisfreie Stadt Bielefeld	159 987	+4,3	19 159	-3,1	292 719	+3,2
754 000	Kreis Gütersloh	135 072	+0,7	19 565	+2,8	275 509	+3,5
754 004	Borgholzhausen, Stadt
754 008	Gütersloh, Stadt	34 224	+7,0	7 725	+18,5	73 000	+7,6
754 012	Halle (Westf.), Stadt	17 807	+3,1	1 461	+8,1	33 693	-
754 016	Harsewinkel, Stadt	15 835	+13,2	3 488	+13,9	29 411	+4,1
754 020	Herzebrock-Clarholz	2 440	+31,7	437	+17,2	4 473	+22,1
754 024	Langenberg
754 028	Rheda-Wiedenbrück, Stadt	20 727	-3,8	1 735	-10,9	35 641	-0,6
754 032	Rietberg, Stadt	10 230	+8,7	790	+17,2	17 325	+10,5
754 036	Schloß Holte-Stukenbrock, Stadt	10 092	-4,3	1 079	-13,2	27 236	+9,9
754 040	Steinhagen	5 128	-4,5	143	+68,2	8 936	+5,2
754 044	Verl, Stadt	4 646	-31,5	886	-72,1	16 647	+6,0
754 048	Versmold, Stadt	6 452	-18,1	170	+9,0	16 033	-14,7
754 052	Werther (Westf.), Stadt	6 048	-7,3	1 589	+327,2	10 012	-11,3
758 000	Kreis Herford	45 042	-9,0	3 613	-15,2	175 504	-6,8
758 004	Bünde, Stadt	5 723	+16,1	435	-14,5	12 622	+10,5
758 008	Enger, Stadt	-	-	-	-	-	-
758 012	Herford, Stadt	11 878	-2,7	1 449	-5,0	19 678	-0,8
758 016	Hiddenhausen	6 111	+3,1	547	-27,1	11 108	+4,4
758 020	Kirchlengern
758 024	Löhne, Stadt	3 660	-2,8	99	-15,4	55 108	+0,4
758 028	Rödinghausen	3 544	-44,9	41	-25,5	7 945	-50,6
758 032	Spenge, Stadt
758 036	Vlotho, Stadt	12 835	-15,2	1 017	-19,0	66 461	-9,5
762 000	Kreis Höxter	113 334	-	5 996	+9,7	539 101	+6,6
762 004	Bad Driburg, Stadt	37 607	+1,8	1 507	+49,7	340 100	+2,3
762 008	Beverungen, Stadt	12 354	-14,4	678	-1,9	29 444	-5,1
762 012	Borgentreich, Stadt
762 016	Brakel, Stadt	6 936	-8,1	127	-54,6	17 631	-5,4
762 020	Höxter, Stadt	24 111	+6,7	1 635	+13,3	69 912	+48,1
762 024	Marienmünster, Stadt	1 734	+11,1	212	+44,2	5 226	+22,0
762 028	Nieheim, Stadt	6 978	+0,9	395	+33,0	20 640	+3,3
762 032	Steinheim, Stadt
762 036	Warburg, Stadt	18 060	+2,0	779	-12,8	41 532	+6,2
762 040	Willebadessen, Stadt	3 581	-1,7	613	-5,1	9 921	+11,9
766 000	Kreis Lippe	183 807	-4,1	17 744	-11,6	733 384	-3,2
766 004	Augustdorf	681	-6,5	-	-	1 342	-27,6
766 008	Bad Salzuflen, Stadt	65 579	-2,7	6 929	-4,5	388 580	-0,9
766 012	Barntrup, Stadt
766 016	Blomberg, Stadt	5 186	-24,0	702	-2,5	9 376	-34,0
766 020	Detmold, Stadt	27 741	+5,2	3 282	+7,7	52 163	+3,6
766 024	Dörentrup	2 907	-2,0	97	-8,5	7 176	-8,2
766 028	Extertal	4 416	-20,2	459	+25,1	19 898	-16,8
766 032	Horn-Bad Meinberg, Stadt	40 377	-6,0	2 990	-5,4	165 855	-5,0

Anmerkungen Seite 44

Noch: 3.1 Leistung der Beherbergungsstätten nach Verwaltungsbezirken

Januar bis Juni 2016

Amtliche Schlüsselnummer	Verwaltungsbezirk	Übernachtungen		Mittlere Aufenthaltsdauer ²⁾		Mittlere Auslastung der angebotenen Betten ³⁾
		ausländischer Gäste	Veränderung ¹⁾	aller Gäste	ausländischer Gäste	
570 000	Kreis Warendorf	25 620	+6,0	2,5	3,0	33,3
570 004	Ahlen, Stadt	2 431	-20,2	2,1	2,6	24,9
570 008	Beckum, Stadt	4 127	+51,2	2,2	3,8	32,5
570 012	Beelen	450	+161,6	2,0	3,6	20,6
570 016	Drensteinfurt, Stadt	277	+10,8	1,5	1,4	24,5
570 020	Ennigerloh, Stadt	1 167	+37,6	2,1	2,3	27,6
570 024	Everswinkel	146	-40,2	2,5	2,3	21,1
570 028	Oelde, Stadt	6 542	+15,6	2,2	3,5	27,3
570 032	Ostbevern	1 173	+0,5	1,6	1,8	27,2
570 036	Sassenberg, Stadt	4 747	+0,1	3,8	4,9	27,0
570 040	Sendenhorst, Stadt	1 240	-1,2	4,2	2,2	53,8
570 044	Telgte, Stadt	1 020	-4,2	3,7	1,7	62,8
570 048	Wadersloh	340	-51,0	3,4	7,7	25,6
570 052	Warendorf, Stadt	1 960	-15,0	2,0	2,0	29,9
500 000	Reg.-Bez. Münster	251 087	+4,3	2,3	2,2	37,6
711 000	Kreisfreie Stadt Bielefeld	44 983	-4,7	1,8	2,3	41,8
754 000	Kreis Gütersloh	52 130	+13,3	2,0	2,7	33,4
754 004	Borgholzhausen, Stadt
754 008	Gütersloh, Stadt	17 091	+15,5	2,1	2,2	34,8
754 012	Halle (Westf.), Stadt	3 740	+8,8	1,9	2,6	37,9
754 016	Harsewinkel, Stadt	7 478	+4,9	1,9	2,1	34,0
754 020	Herzebrock-Clarholz	894	-6,8	1,8	2,0	25,3
754 024	Langenberg
754 028	Rheda-Wiedenbrück, Stadt	2 955	-8,6	1,7	1,7	32,3
754 032	Rietberg, Stadt	1 408	+30,0	1,7	1,8	36,4
754 036	Schloß Holte-Stukenbrock, Stadt	5 276	+20,4	2,7	4,9	29,0
754 040	Steinhagen	622	+87,9	1,7	4,3	37,6
754 044	Verl, Stadt	9 571	+2,3	3,6	10,8	43,3
754 048	Versmold, Stadt	446	-13,7	2,5	2,6	24,3
754 052	Werther (Westf.), Stadt	2 546	+313,3	1,7	1,6	28,6
758 000	Kreis Herford	7 431	-23,7	3,9	2,1	40,4
758 004	Bünde, Stadt	911	-15,5	2,2	2,1	35,9
758 008	Enger, Stadt	-	-	-	-	-
758 012	Herford, Stadt	2 725	-2,4	1,7	1,9	21,7
758 016	Hiddenhausen	1 009	-14,1	1,8	1,8	28,0
758 020	Kirchlengern
758 024	Löhne, Stadt	334	-2,3	15,1	3,4	80,1
758 028	Rödinghausen	192	-70,5	2,2	4,7	27,3
758 032	Spenge, Stadt
758 036	Vlotho, Stadt	2 220	-38,6	5,2	2,2	42,8
762 000	Kreis Höxter	17 890	+29,9	4,8	3,0	46,4
762 004	Bad Driburg, Stadt	4 450	+93,3	9,0	3,0	66,4
762 008	Beverungen, Stadt	1 619	+13,6	2,4	2,4	32,1
762 012	Borgentreich, Stadt
762 016	Brakel, Stadt	488	-43,3	2,5	3,8	25,9
762 020	Höxter, Stadt	4 569	+59,3	2,9	2,8	34,9
762 024	Mariemünster, Stadt	1 147	+89,0	3,0	5,4	16,1
762 028	Nieheim, Stadt	1 542	+6,3	3,0	3,9	21,1
762 032	Steinheim, Stadt
762 036	Warburg, Stadt	1 968	-5,9	2,3	2,5	36,9
762 040	Willebadessen, Stadt	1 969	-2,4	2,8	3,2	26,1
766 000	Kreis Lippe	44 043	-8,7	4,0	2,5	42,3
766 004	Augustdorf	-	-	2,0	-	8,1
766 008	Bad Salzuflen, Stadt	14 941	-1,5	5,9	2,2	55,4
766 012	Barntrup, Stadt
766 016	Blomberg, Stadt	1 443	-4,1	1,8	2,1	33,8
766 020	Detmold, Stadt	6 801	+4,3	1,9	2,1	36,6
766 024	Dörentrup	306	-6,7	2,5	3,2	17,4
766 028	Extetal	1 739	+37,3	4,5	3,8	43,5
766 032	Horn-Bad Meinberg, Stadt	6 780	-4,0	4,1	2,3	40,2

Anmerkungen Seite 44

Noch: 3.1 Leistung der Beherbergungsstätten nach Verwaltungsbezirken

Januar bis Juni 2016

Amtliche Schlüsselnummer	Verwaltungsbezirk	Ankünfte				Übernachtungen	
		aller Gäste	Veränderung ¹⁾	ausländischer Gäste	Veränderung ¹⁾	aller Gäste	Veränderung ¹⁾
	Noch: Kreis Lippe						
766 036	Kalletal	7 723	+11,4	114	-27,4	22 826	+10,0
766 040	Lage, Stadt	3 252	-40,4	69	-59,4	9 213	-36,8
766 044	Lemgo, Stadt	8 928	-5,8	889	-11,5	15 720	-15,2
766 048	Leopoldshöhe	847	-35,3	28	-9,7	1 863	-29,9
766 052	Lügde, Stadt	4 252	-6,0	300	-47,5	8 194	-15,9
766 056	Oerlinghausen, Stadt	4 291	-6,9	75	-94,6	9 622	+25,8
766 060	Schieder-Schwalenberg, Stadt	6 302	+18,0	966	-22,3	14 647	+24,4
766 064	Schlangen
770 000	Kreis Minden-Lübbecke	139 541	-0,2	14 677	+16,4	690 683	-3,1
770 004	Bad Oeynhausen, Stadt	58 960	+2,5	3 763	+17,4	459 355	-4,7
770 008	Espelkamp, Stadt	4 780	-10,0	572	-4,0	10 777	-10,0
770 012	Hille	3 074	+21,9	921	+223,2	10 569	+17,7
770 016	Hüllhorst
770 020	Lübbecke, Stadt
770 024	Minden, Stadt	28 125	+2,9	5 473	+19,4	44 941	+2,5
770 028	Petershagen, Stadt	11 801	+12,1	734	+11,4	57 478	+11,6
770 032	Porta Westfalica, Stadt	8 701	-39,3	737	-60,7	16 670	-40,9
770 036	Preußisch-Oldendorf, Stadt	9 705	+11,8	345	+9,2	61 662	+3,7
770 040	Rahden, Stadt	4 861	+14,3	334	+26,0	10 644	+18,8
770 044	Stemwede	3 662	-5,6	434	-5,4	7 891	-1,9
774 000	Kreis Paderborn	162 425	+0,6	19 882	+1,9	462 247	+2,3
774 004	Altenbeken
774 008	Bad Lippspringe, Stadt	36 449	+3,6	1 908	+6,1	168 473	+6,2
774 012	Borchen	4 751	-5,4	406	+77,3	25 086	+3,9
774 016	Büren, Stadt	16 765	+11,1	1 491	+14,3	33 891	+26,1
774 020	Delbrück, Stadt	8 150	+5,6	1 647	+6,3	14 659	+2,6
774 024	Hövelhof	6 209	+6,9	751	-8,4	15 859	-13,4
774 028	Lichtenau, Stadt
774 032	Paderborn, Stadt	75 895	-3,1	8 762	+1,2	132 449	-3,3
774 036	Salzkotten, Stadt	2 206	+1,8	269	+1,5	3 977	+4,6
774 040	Bad Wünnenberg, Stadt	11 294	+0,4	4 538	-3,0	65 969	+0,8
700 000	Reg.-Bez. Detmold	939 208	-0,4	100 636	-0,1	3 169 147	+0,1
	Kreisfreie Städte						
911 000	Bochum	180 439	-1,1	28 009	+4,7	311 617	+1,7
913 000	Dortmund	355 907	+4,8	75 050	+7,7	594 616	+12,5
914 000	Hagen	47 463	-2,7	5 078	+14,1	127 923	-1,7
915 000	Hamm	48 155	+0,8	5 481	-	69 450	-7,7
916 000	Herne	18 531	+1,3	1 213	-1,2	33 896	+2,7
954 000	Ennepe-Ruhr-Kreis	92 382	+5,7	9 747	-1,5	253 618	+1,7
954 004	Breckerfeld, Stadt	3 379	-16,1	104	-50,5	7 103	-19,5
954 008	Ennepetal, Stadt	3 879	+6,4	952	+32,8	37 666	+3,7
954 012	Gevelsberg, Stadt	4 576	+2,1	355	+10,2	7 186	-10,0
954 016	Hattingen, Stadt	25 863	+4,9	1 778	-10,1	98 794	+2,1
954 020	Herdecke, Stadt	14 582	+40,6	2 023	+140,3	23 208	+11,2
954 024	Schwelm, Stadt	10 333	-12,3	1 264	-47,8	19 957	-8,3
954 028	Sprockhövel, Stadt	11 838	+7,0	1 290	-3,9	26 823	+5,9
954 032	Wetter (Ruhr), Stadt	4 979	-4,8	374	-12,8	9 240	-6,1
954 036	Witten, Stadt	12 953	+6,8	1 607	-1,6	23 641	+9,4
958 000	Hochsauerlandkreis	615 160	+4,6	177 765	+11,0	1 910 331	+4,7
958 004	Arnsberg, Stadt	31 093	+2,3	3 474	+6,8	87 884	+5,5
958 008	Bestwig	17 437	-4,6	2 740	-1,2	45 846	-3,8
958 012	Brilon, Stadt	20 195	+0,5	2 965	-8,0	64 274	-3,7
958 016	Eslohe (Sauerland)	20 944	-0,3	552	-9,1	64 964	-0,7
958 020	Hallenberg, Stadt	15 903	-6,7	4 826	-14,9	35 199	-5,4
958 024	Marsberg, Stadt	5 259	-10,7	1 102	-3,1	11 776	-18,3
958 028	Medebach, Stadt	109 947	+8,2	35 596	+4,4	410 529	+9,9
958 032	Meschede, Stadt	32 744	-0,6	3 783	-22,4	68 775	-1,1
958 036	Olsberg, Stadt	31 853	+7,2	7 827	-11,5	96 991	+8,0
958 040	Schmallenberg, Stadt	92 049	+2,8	21 605	+26,5	362 548	+5,1
958 044	Sundern (Sauerland), Stadt	46 345	+7,1	3 265	-13,0	101 594	+2,5
958 048	Winterberg, Stadt	191 391	+7,3	90 030	+20,3	559 951	+5,2

Anmerkungen Seite 44

Noch: 3.1 Leistung der Beherbergungsstätten nach Verwaltungsbezirken

Januar bis Juni 2016

Amtliche Schlüsselnummer	Verwaltungsbezirk	Übernachtungen		Mittlere Aufenthaltsdauer ²⁾		Mittlere Auslastung der angebotenen Betten ³⁾
		ausländischer Gäste	Veränderung ¹⁾	aller Gäste	ausländischer Gäste	
	Noch: Kreis Lippe					
766 036	Kalletal	273	-56,1	3,0	2,4	13,2
766 040	Lage, Stadt	212	-59,8	2,8	3,1	25,5
766 044	Lemgo, Stadt	2 161	-17,8	1,8	2,4	25,6
766 048	Leopoldshöhe	92	+5,7	2,2	3,3	20,8
766 052	Lügde, Stadt	984	-31,3	1,9	3,3	14,1
766 056	Oerlinghausen, Stadt	262	-88,4	2,2	3,5	32,2
766 060	Schieder-Schwalenberg, Stadt	2 687	-15,6	2,3	2,8	25,5
766 064	Schlangen
770 000	Kreis Minden-Lübbecke	34 228	+5,3	4,9	2,3	55,6
770 004	Bad Oeynhausen, Stadt	10 054	-13,5	7,8	2,7	70,8
770 008	Espelkamp, Stadt	1 991	+19,8	2,3	3,5	29,7
770 012	Hille	2 977	+285,1	3,4	3,2	39,5
770 016	Hüllhorst
770 020	Lübbecke, Stadt
770 024	Minden, Stadt	8 567	+28,2	1,6	1,6	34,1
770 028	Petershagen, Stadt	2 491	-18,4	4,9	3,4	46,7
770 032	Porta Westfalica, Stadt	1 351	-66,4	1,9	1,8	21,6
770 036	Preußisch-Oldendorf, Stadt	2 207	+27,4	6,4	6,4	50,3
770 040	Rahden, Stadt	744	+6,3	2,2	2,2	33,0
770 044	Stemwede	1 152	-4,6	2,2	2,7	23,1
774 000	Kreis Paderborn	54 995	-2,2	2,8	2,8	45,6
774 004	Altenbeken
774 008	Bad Lippspringe, Stadt	4 688	+6,8	4,6	2,5	69,5
774 012	Borchen	2 110	+81,1	5,3	5,2	49,4
774 016	Büren, Stadt	3 273	+44,2	2,0	2,2	35,1
774 020	Delbrück, Stadt	2 494	-20,2	1,8	1,5	34,3
774 024	Hövelhof	3 200	-28,7	2,6	4,3	31,5
774 028	Lichtenau, Stadt
774 032	Paderborn, Stadt	19 899	-0,2	1,7	2,3	35,2
774 036	Salzkotten, Stadt	590	-5,9	1,8	2,2	23,8
774 040	Bad Wünnenberg, Stadt	18 069	-5,5	5,8	4,0	59,1
700 000	Reg.-Bez. Detmold	255 700	+0,8	3,4	2,5	44,6
	Kreisfreie Städte					
911 000	Bochum	51 154	+11,2	1,7	1,8	43,0
913 000	Dortmund	125 927	+7,0	1,7	1,7	46,1
914 000	Hagen	10 734	+9,7	2,7	2,1	47,1
915 000	Hamm	7 813	-11,7	1,4	1,4	29,0
916 000	Herne	2 634	-6,6	1,8	2,2	32,6
954 000	Ennepe-Ruhr-Kreis	18 029	-19,2	2,7	1,8	42,7
954 004	Breckerfeld, Stadt	270	-66,4	2,1	2,6	22,6
954 008	Ennepetal, Stadt	2 240	+78,8	9,7	2,4	77,3
954 012	Gevelsberg, Stadt	583	-19,1	1,6	1,6	36,8
954 016	Hattingen, Stadt	4 391	-40,7	3,8	2,5	49,7
954 020	Herdecke, Stadt	2 276	+47,6	1,6	1,1	38,9
954 024	Schwelm, Stadt	1 912	-43,6	1,9	1,5	32,7
954 028	Sprockhövel, Stadt	2 298	+0,6	2,3	1,8	41,6
954 032	Wetter (Ruhr), Stadt	660	-32,5	1,9	1,8	28,0
954 036	Witten, Stadt	3 399	-13,7	1,8	2,1	32,0
958 000	Hochsauerlandkreis	544 831	+10,0	3,1	3,1	40,1
958 004	Arnsberg, Stadt	7 099	+2,7	2,8	2,0	37,2
958 008	Bestwig	7 434	-2,0	2,6	2,7	27,5
958 012	Brilon, Stadt	7 149	-15,9	3,2	2,4	26,4
958 016	Eslohe (Sauerland)	1 803	+5,9	3,1	3,3	36,3
958 020	Hallenberg, Stadt	11 728	-13,1	2,2	2,4	39,0
958 024	Marsberg, Stadt	2 786	-7,5	2,2	2,5	22,7
958 028	Medebach, Stadt	145 254	+9,2	3,7	4,1	57,1
958 032	Meschede, Stadt	9 017	-20,9	2,1	2,4	30,5
958 036	Olsberg, Stadt	17 706	-11,9	3,0	2,3	41,3
958 040	Schmallenberg, Stadt	65 036	+38,0	3,9	3,0	45,9
958 044	Sundern (Sauerland), Stadt	8 404	-16,9	2,2	2,6	37,1
958 048	Winterberg, Stadt	261 415	+12,6	2,9	2,9	35,8

Anmerkungen Seite 44

Noch: 3.1 Leistung der Beherbergungsstätten nach Verwaltungsbezirken

Januar bis Juni 2016

Amtliche Schlüsselnummer	Verwaltungsbezirk	Ankünfte				Übernachtungen	
		aller Gäste	Veränderung ¹⁾	ausländischer Gäste	Veränderung ¹⁾	aller Gäste	Veränderung ¹⁾
962 000	Märkischer Kreis	97 620	+1,8	10 149	+2,3	205 939	+6,4
962 004	Altena, Stadt	7 787	+14,8	360	+10,8	15 343	+20,7
962 008	Balve, Stadt	8 459	+10,6	399	+61,5	17 175	+21,1
962 012	Halver, Stadt
962 016	Hemer, Stadt	3 155	+1,8	212	+143,7	26 068	+11,6
962 020	Herscheid
962 024	Iserlohn, Stadt	22 027	+2,5	3 258	+9,2	35 262	+1,8
962 028	Kierspe, Stadt	1 291	+9,7	89	+18,7	3 244	-9,7
962 032	Lüdenscheid, Stadt	21 921	-1,2	4 012	-5,4	42 066	+7,6
962 036	Meinerzhagen, Stadt	10 905	-6,3	282	-19,0	24 848	-3,2
962 040	Menden (Sauerland), Stadt	5 013	+1,8	207	-5,0	8 478	-1,7
962 044	Nachrodt-Wiblingwerde	5 957	+0,2	228	+98,3	11 400	+1,8
962 048	Neuenrade, Stadt	4 886	-0,9	417	-26,5	8 795	-0,2
962 052	Plettenberg, Stadt	3 914	-0,8	512	-9,4	8 338	+12,4
962 056	Schalksmühle	-	-	-	-	-	-
962 060	Werdohl, Stadt	1 422	+16,8	111	+46,1	3 213	+13,7
966 000	Kreis Olpe	110 791	-6,1	20 481	+0,5	243 347	-5,7
966 004	Attendorn, Stadt	29 445	-6,1	4 538	-4,4	58 026	-5,7
966 008	Drolshagen, Stadt	6 835	-3,1	549	-7,1	14 808	-11,9
966 012	Finnentrop	3 253	-40,1	197	-	7 189	-40,8
966 016	Kirchhundem	11 448	-1,5	1 087	+3,1	25 381	+7,6
966 020	LenneStadt, Stadt	31 886	-4,9	10 736	+4,9	82 056	-1,6
966 024	Olpe, Stadt	21 072	-1,9	2 755	-3,7	44 083	-7,2
966 028	Wenden	6 852	-7,7	619	-11,8	11 804	-9,9
970 000	Kreis Siegen-Wittgenstein	114 719	-0,5	24 505	+13,2	382 927	-2,7
970 004	Bad Berleburg, Stadt	14 578	+4,1	1 203	+3,1	153 219	-1,3
970 008	Burbach	5 137	+0,4	538	+13,0	15 581	+1,1
970 012	Erndtebrück
970 016	Freudenberg, Stadt	6 143	-12,0	1 382	-14,9	10 379	-17,4
970 020	Hilchenbach, Stadt	10 357	-12,2	1 013	-7,2	53 388	-11,4
970 024	Kreuztal, Stadt	2 593	+26,2	285	+29,0	5 778	+23,6
970 028	Bad Laasphe, Stadt	20 733	+7,0	12 294	+34,7	46 704	+4,0
970 032	Netphen, Stadt	5 123	+9,6	476	+24,0	10 148	-2,5
970 036	Neunkirchen
970 040	Siegen, Stadt	35 187	-5,0	6 085	-2,6	60 816	-4,6
970 044	Wilnsdorf	12 459	+6,0	826	-9,9	22 430	+3,8
974 000	Kreis Soest	184 796	+2,6	15 884	+9,6	748 695	+0,6
974 004	Anröchte
974 008	Bad Sassendorf	37 142	-3,0	2 448	+4,4	251 677	-0,1
974 012	Ense
974 016	Erwitte, Stadt	16 671	+8,1	287	-36,6	95 570	+1,3
974 020	Geseke, Stadt	8 920	+32,4	1 004	+72,5	13 818	+23,9
974 024	Lippetal	835	-14,4	247	-10,8	1 732	+10,5
974 028	Lippstadt, Stadt	31 640	+6,5	4 929	+5,9	137 794	+1,8
974 032	Möhnesee	27 245	-4,9	882	+4,3	98 323	-4,4
974 036	Rüthen, Stadt	9 832	+3,4	300	+11,9	24 615	+10,5
974 040	Soest, Stadt	26 906	+0,9	2 929	+13,6	45 561	-2,8
974 044	Warstein, Stadt	8 452	+13,1	1 606	+15,6	37 996	+1,0
974 048	Welver	902	-2,4	9	-55,0	2 386	+4,6
974 052	Werl, Stadt	12 533	+5,1	946	+12,5	18 984	+6,3
974 056	Wickede (Ruhr)	2 081	-13,0	85	+10,4	17 118	-0,1
978 000	Kreis Unna	106 082	-0,9	12 379	-2,0	199 835	+0,6
978 004	Bergkamen, Stadt
978 008	Bönen	-	-	-	-	-	-
978 012	Fröndenberg/Ruhr, Stadt	5 905	-15,7	618	-5,9	9 070	-12,7
978 016	Holzwickede
978 020	Kamen, Stadt	22 658	-0,7	2 542	-10,0	38 034	-3,8
978 024	Lünen, Stadt	18 566	+8,2	2 803	+28,0	31 313	+5,8
978 028	Schwerte, Stadt	15 550	+1,5	486	+17,7	24 489	-1,6
978 032	Selm, Stadt	5 405	+4,6	73	-17,0	23 839	+20,6
978 036	Unna, Stadt	11 936	-6,3	1 671	-19,5	23 100	+0,1
978 040	Werne, Stadt	12 307	+1,4	1 731	-2,0	27 864	+1,8
900 000	Reg.-Bez. Arnsberg	1 972 045	+2,2	385 741	+8,1	5 082 194	+3,0
	Nordrhein-Westfalen	10 488 665	+0,7	2 273 490	+2,5	23 508 825	+1,2

Anmerkungen Seite 44

Noch: 3.1 Leistung der Beherbergungsstätten nach Verwaltungsbezirken

Januar bis Juni 2016

Amtliche Schlüsselnummer	Verwaltungsbezirk	Übernachtungen		Mittlere Aufenthaltsdauer ²⁾		Mittlere Auslastung der angebotenen Betten ³⁾
		ausländischer Gäste	Veränderung ¹⁾	aller Gäste	ausländischer Gäste	
962 000	Märkischer Kreis	22 946	+12,1	2,1	2,3	29,6
962 004	Altena, Stadt	801	+45,9	2,0	2,2	27,5
962 008	Balve, Stadt	1 257	+72,9	2,0	3,2	24,9
962 012	Halver, Stadt
962 016	Hemer, Stadt	411	+287,7	8,3	1,9	35,0
962 020	Herscheid
962 024	Iserlohn, Stadt	5 817	+5,6	1,6	1,8	34,5
962 028	Kierspe, Stadt	769	+148,9	2,5	8,6	17,1
962 032	Lüdenscheid, Stadt	8 781	+0,1	1,9	2,2	35,3
962 036	Meinerzhagen, Stadt	556	-36,8	2,3	2,0	28,3
962 040	Menden (Sauerland), Stadt	424	+7,9	1,7	2,0	22,2
962 044	Nachrodt-Wiblingwerde	347	+72,6	1,9	1,5	30,1
962 048	Neuenrade, Stadt	804	-25,6	1,8	1,9	30,9
962 052	Plettenberg, Stadt	2 544	+68,9	2,1	5,0	24,8
962 056	Schalksmühle	-	-	-	-	-
962 060	Werdohl, Stadt	330	-2,1	2,3	3,0	16,9
966 000	Kreis Olpe	52 676	+1,5	2,2	2,6	28,8
966 004	Attendorn, Stadt	10 788	-7,4	2,0	2,4	29,5
966 008	Drolshagen, Stadt	1 042	-14,8	2,2	1,9	26,0
966 012	Finnentrop	554	-4,6	2,2	2,8	22,0
966 016	Kirchhundem	3 110	+33,4	2,2	2,9	21,8
966 020	Lennestadt, Stadt	31 265	+6,5	2,6	2,9	33,5
966 024	Olpe, Stadt	4 709	-9,7	2,1	1,7	28,3
966 028	Wenden	1 208	-20,5	1,7	2,0	27,1
970 000	Kreis Siegen-Wittgenstein	56 925	+9,0	3,3	2,3	45,8
970 004	Bad Berleburg, Stadt	3 432	-7,7	10,5	2,9	65,6
970 008	Burbach	1 888	+43,6	3,0	3,5	37,5
970 012	Erndtebrück
970 016	Freudenberg, Stadt	2 193	-29,6	1,7	1,6	27,1
970 020	Hilchenbach, Stadt	3 000	-11,8	5,2	3,0	42,4
970 024	Kreuztal, Stadt	826	-4,3	2,2	2,9	34,8
970 028	Bad Laasphe, Stadt	30 624	+25,0	2,3	2,5	46,8
970 032	Netphen, Stadt	726	+9,5	2,0	1,5	24,0
970 036	Neunkirchen
970 040	Siegen, Stadt	12 199	-2,7	1,7	2,0	40,0
970 044	Wilnsdorf	1 314	-7,8	1,8	1,6	32,6
974 000	Kreis Soest	40 312	+7,4	4,1	2,5	50,5
974 004	Anröchte
974 008	Bad Sassendorf	6 069	+6,0	6,8	2,5	68,3
974 012	Ense
974 016	Erwitte, Stadt	937	-16,2	5,7	3,3	62,0
974 020	Geseke, Stadt	1 315	-14,2	1,5	1,3	15,3
974 024	Lippetal	699	+96,9	2,1	2,8	10,8
974 028	Lippstadt, Stadt	13 184	-0,8	4,4	2,7	59,4
974 032	Möhnesee	1 715	-3,1	3,6	1,9	41,7
974 036	Rüthen, Stadt	1 276	+5,4	2,5	4,3	26,3
974 040	Soest, Stadt	6 962	+20,0	1,7	2,4	37,1
974 044	Warstein, Stadt	5 446	+19,5	4,5	3,4	42,8
974 048	Welver	12	-83,6	2,6	1,3	17,8
974 052	Werl, Stadt	1 983	+22,1	1,5	2,1	43,4
974 056	Wickede (Ruhr)	231	+89,3	8,2	2,7	71,2
978 000	Kreis Unna	23 175	+2,1	1,9	1,9	32,4
978 004	Bergkamen, Stadt
978 008	Bönen	-	-	-	-	-
978 012	Fröndenberg/Ruhr, Stadt	1 206	+5,3	1,5	2,0	25,7
978 016	Holzwickede
978 020	Kamen, Stadt	4 776	-12,5	1,7	1,9	36,9
978 024	Lünen, Stadt	4 571	+40,3	1,7	1,6	29,8
978 028	Schwerte, Stadt	993	+38,5	1,6	2,0	30,8
978 032	Selm, Stadt	163	-5,8	4,4	2,2	30,2
978 036	Unna, Stadt	4 834	+13,4	1,9	2,9	31,0
978 040	Werne, Stadt	3 473	-17,0	2,3	2,0	39,8
900 000	Reg.-Bez. Arnsberg	957 156	+7,9	2,6	2,5	40,8
	Nordrhein-Westfalen	4 769 491	+2,4	2,2	2,1	41,7

Anmerkungen Seite 44

3.2 Leistung der Beherbergungsstätten nach Gemeindegruppen und Betriebsarten

Januar bis Juni 2016

Gemeindegruppe Betriebsart	Ankünfte				Übernachtungen	
	aller Gäste	Veränderung ¹⁾	ausländischer Gäste	Veränderung ¹⁾	aller Gäste	Veränderung ¹⁾
Mineral-, Moor-, Sole- und Thermalbäder	555 036	+0,6	90 855	+1,6	2 499 887	-0,6
Hotels	308 335	+3,7	65 075	+3,6	569 964	+6,6
Gasthöfe	1 203	-7,3	93	-35,0	3 601	+9,0
Pensionen	28 163	-13,0	1 245	+23,0	122 799	-16,5
Hotels garnis	96 078	+1,9	19 048	-6,8	180 197	+0,1
Erholungs-, Ferien-, Schulungsheime	24 196	-19,3	585	-29,4	77 338	-14,7
Ferienhäuser, -wohnungen, -zentren	2 201	-6,4	363	-17,5	16 262	-5,4
Hütten, Jugendherbergen u. Ä.	12 279	+10,5	2 016	+44,7	29 202	+14,4
Vorsorge- und Reha-Kliniken	65 489	-0,2	104	-35,4	1 462 988	-1,1
Campingplätze	17 092	-0,3	2 326	+3,1	37 536	-0,1
Heilklimatische Kurorte	218 180	+3,8	90 822	+20,1	696 730	+3,0
Hotels
Gasthöfe	6 158	-4,3	2 815	+0,7	16 335	-3,8
Pensionen	11 060	+1,7	3 987	-3,7	28 593	+7,6
Hotels garnis	6 265	-27,1	814	-33,3	14 947	-32,5
Erholungs-, Ferien-, Schulungsheime	20 780	-5,4	1 424	+55,0	60 282	-0,7
Ferienhäuser, -wohnungen, -zentren	61 380	+9,3	34 946	+21,1	234 784	+8,6
Hütten, Jugendherbergen u. Ä.	6 758	-6,1	355	-61,1	15 236	-3,5
Vorsorge- und Reha-Kliniken	3 996	+4,0	-	-	101 714	+5,3
Campingplätze	4 030	-8,6	1 176	-8,2	15 368	-6,3
Kneippkurorte	136 953	-2,2	22 394	-10,7	371 803	-2,4
Hotels
Gasthöfe	6 342	+4,4	834	+11,9	11 788	-0,2
Pensionen
Hotels garnis	14 769	-1,1	2 218	+10,2	28 571	-3,2
Erholungs-, Ferien-, Schulungsheime	9 672	-3,6	92	+84,0	26 754	-2,7
Ferienhäuser, -wohnungen, -zentren	9 115	+16,6	3 281	+29,7	33 572	+15,5
Hütten, Jugendherbergen u. Ä.	21 766	+8,1	1 312	+13,6	46 093	+6,6
Vorsorge- und Reha-Kliniken	2 288	-3,7	-	-	67 817	-5,9
Campingplätze	10 044	-28,4	1 641	-48,0	31 771	-21,7
Kneippheilkurorte	160 698	+1,4	41 157	+21,8	674 580	+2,2
Hotels	91 652	+5,3	32 728	+32,8	247 051	+7,1
Gasthöfe	12 881	-5,8	2 997	-20,7	34 999	-2,0
Pensionen
Hotels garnis
Erholungs-, Ferien-, Schulungsheime	14 018	+1,6	26	-21,2	40 880	+5,7
Ferienhäuser, -wohnungen, -zentren	13 570	+0,1	2 265	+14,7	57 982	+2,6
Hütten, Jugendherbergen u. Ä.	5 540	-13,2	155	-51,6	12 136	-14,3
Vorsorge- und Reha-Kliniken	8 108	-5,6	75	-28,6	248 193	-0,7
Campingplätze	3 020	-17,4	727	-21,0	4 484	-22,7
Heilbäder zusammen	1 070 867	+1,0	245 228	+9,5	4 243 000	+0,3
Hotels	556 659	+3,9	155 328	+13,3	1 142 882	+5,0
Gasthöfe	26 584	-3,3	6 739	-9,7	66 723	-1,6
Pensionen	50 248	-6,8	7 613	-4,3	181 491	-10,6
Hotels garnis	122 034	-0,7	22 679	-6,3	231 512	-3,6
Erholungs-, Ferien-, Schulungsheime	68 666	-9,4	2 127	+16,2	205 254	-5,6
Ferienhäuser, -wohnungen, -zentren	86 266	+8,0	40 855	+20,9	342 600	+7,4
Hütten, Jugendherbergen u. Ä.	46 343	+3,4	3 838	+1,5	102 667	+4,0
Vorsorge- und Reha-Kliniken	79 881	-0,7	179	-32,7	1 880 712	-0,9
Campingplätze	34 186	-12,9	5 870	-22,9	89 159	-11,2

Anmerkungen Seite 44

Noch: 3.2 Leistung der Beherbergungsstätten nach Gemeindegruppen und Betriebsarten

Januar bis Juni 2016

Gemeindegruppe Betriebsart	Übernachtungen		Mittlere Aufenthaltsdauer ²⁾		Mittlere Auslastung der angebotenen Betten ³⁾
	ausländischer Gäste	Veränderung ¹⁾	aller Gäste	ausländischer Gäste	
Mineral-, Moor-, Sole- und Thermalbäder	183 140	-0,5	4,5	2,0	57,3
Hotels	109 248	+3,6	1,8	1,7	41,1
Gasthöfe	223	-31,2	3,0	2,4	23,1
Pensionen	6 393	+53,2	4,4	5,1	35,0
Hotels garnis	44 723	-4,9	1,9	2,3	38,0
Erholungs-, Ferien-, Schulungsheime	3 483	-21,3	3,2	6,0	35,1
Ferienhäuser, -wohnungen, -zentren	4 133	-41,8	7,4	11,4	24,2
Hütten, Jugendherbergen u. Ä.	5 106	+52,7	2,4	2,5	27,3
Vorsorge- und Reha-Kliniken	5 747	-31,1	22,3	55,3	87,2
Campingplätze	4 084	+2,6	2,2	1,8	.
Heilklimatische Kurorte	264 126	+12,3	3,2	2,9	37,1
Hotels
Gasthöfe	7 143	+2,4	2,7	2,5	24,8
Pensionen	9 525	-1,8	2,6	2,4	30,4
Hotels garnis	2 073	-31,1	2,4	2,5	20,4
Erholungs-, Ferien-, Schulungsheime	3 082	+88,7	2,9	2,2	34,4
Ferienhäuser, -wohnungen, -zentren	137 607	+16,9	3,8	3,9	34,8
Hütten, Jugendherbergen u. Ä.	646	-68,1	2,3	1,8	19,4
Vorsorge- und Reha-Kliniken	-	-	25,5	-	87,2
Campingplätze	5 021	-14,6	3,8	4,3	.
Kneippkurorte	57 982	-8,8	2,7	2,6	33,0
Hotels
Gasthöfe	1 880	+15,4	1,9	2,3	21,9
Pensionen
Hotels garnis	4 322	+15,3	1,9	1,9	30,8
Erholungs-, Ferien-, Schulungsheime	341	+45,1	2,8	3,7	31,7
Ferienhäuser, -wohnungen, -zentren	14 144	+23,0	3,7	4,3	22,2
Hütten, Jugendherbergen u. Ä.	2 688	+19,3	2,1	2,0	25,1
Vorsorge- und Reha-Kliniken	-	-	29,6	-	67,7
Campingplätze	4 947	-47,1	3,2	3,0	.
Kneippheilbäder	119 647	+23,1	4,2	2,9	49,0
Hotels	95 584	+34,8	2,7	2,9	49,1
Gasthöfe	7 667	-18,9	2,7	2,6	28,4
Pensionen
Hotels garnis
Erholungs-, Ferien-, Schulungsheime	102	-36,6	2,9	3,9	39,4
Ferienhäuser, -wohnungen, -zentren	8 360	+5,4	4,3	3,7	30,7
Hütten, Jugendherbergen u. Ä.	381	-59,6	2,2	2,5	32,5
Vorsorge- und Reha-Kliniken	461	-38,2	30,6	6,1	83,7
Campingplätze	1 066	-25,2	1,5	1,5	.
Heilbäder zusammen	624 895	+7,7	4,0	2,5	48,7
Hotels	331 863	+11,9	2,1	2,1	41,3
Gasthöfe	16 913	-8,0	2,5	2,5	25,8
Pensionen	22 590	+5,5	3,6	3,0	31,7
Hotels garnis	52 130	-4,7	1,9	2,3	34,4
Erholungs-, Ferien-, Schulungsheime	7 008	+8,6	3,0	3,3	35,1
Ferienhäuser, -wohnungen, -zentren	164 244	+13,8	4,0	4,0	31,6
Hütten, Jugendherbergen u. Ä.	8 821	+3,0	2,2	2,3	25,2
Vorsorge- und Reha-Kliniken	6 208	-31,7	23,5	34,7	85,8
Campingplätze	15 118	-26,7	2,6	2,6	.

Anmerkungen Seite 44

Noch: 3.2 Leistung der Beherbergungsstätten nach Gemeindegruppen und Betriebsarten

Januar bis Juni 2016

Gemeindegruppe Betriebsart	Ankünfte				Übernachtungen	
	aller Gäste	Veränderung ¹⁾	ausländischer Gäste	Veränderung ¹⁾	aller Gäste	Veränderung ¹⁾
Luftkurorte	255 603	-4,4	40 656	-2,4	722 187	-3,2
Hotels	103 892	-0,6	27 838	+0,1	204 750	+3,0
Gasthöfe	11 654	-1,0	2 259	-16,4	22 218	-6,3
Pensionen	14 885	-0,3	883	-18,4	40 936	-3,0
Hotels garnis	4 234	+0,4	1 025	-6,5	8 044	+1,1
Erholungs-, Ferien-, Schulungsheime	47 951	-1,3	330	-	132 900	-3,1
Ferienhäuser, -wohnungen, -zentren	15 522	+5,1	3 550	+16,1	117 740	-0,5
Hütten, Jugendherbergen u. Ä.	36 015	-17,3	1 313	-21,9	75 276	-20,3
Vorsorge- und Reha-Kliniken
Campingplätze
Erholungsorte	379 627	-2,3	50 948	+1,1	981 895	-3,7
Hotels	150 942	+0,3	29 349	+3,2	285 717	+0,3
Gasthöfe	10 716	-1,9	1 591	-9,3	22 466	+3,0
Pensionen	7 715	-4,6	661	-14,0	23 203	-6,0
Hotels garnis	15 533	+2,0	2 591	+14,4	30 407	+4,4
Erholungs-, Ferien-, Schulungsheime	77 231	+8,4	3 165	+78,4	196 163	-1,7
Ferienhäuser, -wohnungen, -zentren	17 851	-11,1	7 431	-15,2	76 854	-11,0
Hütten, Jugendherbergen u. Ä.	68 340	-5,8	2 272	+30,7	144 703	-7,7
Vorsorge- und Reha-Kliniken
Campingplätze
Sonstige Gemeinden	8 782 568	+0,9	1 936 658	+1,8	17 561 743	+1,9
Hotels	5 204 471	+0,7	1 296 046	+2,4	8 636 669	+1,3
Gasthöfe	86 199	-5,3	9 426	-21,7	185 957	-3,8
Pensionen	71 087	+0,4	10 025	-2,2	210 882	-0,6
Hotels garnis	2 148 949	+2,5	492 889	+0,8	3 869 111	+2,4
Erholungs-, Ferien-, Schulungsheime	561 572	+4,3	15 368	+12,1	1 901 933	+4,7
Ferienhäuser, -wohnungen, -zentren	138 111	+9,6	37 644	+4,8	547 267	+8,1
Hütten, Jugendherbergen u. Ä.	365 988	-3,8	47 655	+2,0	755 914	-3,3
Vorsorge- und Reha-Kliniken	37 233	+3,8	276	-25,2	999 174	+6,2
Campingplätze	168 958	-14,3	27 329	-3,0	454 836	-5,9
Nordrhein-Westfalen	10 488 665	+0,7	2 273 490	+2,5	23 508 825	+1,2
Hotels	6 015 964	+1,0	1 508 561	+3,4	10 270 018	+1,7
Gasthöfe	135 153	-4,3	20 015	-16,4	297 364	-3,0
Pensionen	143 935	-2,6	19 182	-4,4	456 512	-5,3
Hotels garnis	2 290 750	+2,3	519 184	+0,5	4 139 074	+2,1
Erholungs-, Ferien-, Schulungsheime	755 420	+2,9	20 990	+19,0	2 436 250	+2,7
Ferienhäuser, -wohnungen, -zentren	257 750	+7,1	89 480	+9,7	1 084 461	+5,3
Hütten, Jugendherbergen u. Ä.	516 686	-4,5	55 078	+2,1	1 078 560	-4,7
Vorsorge- und Reha-Kliniken	125 852	+0,5	474	-28,6	3 091 401	+1,5
Campingplätze	247 155	-15,4	40 526	-9,0	655 185	-8,4

Anmerkungen Seite 44

Noch: 3.2 Leistung der Beherbergungsstätten nach Gemeindegruppen und Betriebsarten

Januar bis Juni 2016

Gemeindegruppe Betriebsart	Übernachtungen		Mittlere Aufenthaltsdauer ²⁾		Mittlere Auslastung der angebotenen Betten ³⁾
	ausländischer Gäste	Veränderung ¹⁾	aller Gäste	ausländischer Gäste	
Luftkurorte	143 070	-4,1	2,8	3,5	33,9
Hotels	62 589	+1,2	2,0	2,2	30,9
Gasthöfe	5 041	-13,9	1,9	2,2	20,7
Pensionen	3 131	-32,9	2,8	3,5	31,4
Hotels garnis	2 069	-1,6	1,9	2,0	21,1
Erholungs-, Ferien-, Schulungsheime	966	+13,4	2,8	2,9	39,4
Ferienhäuser, -wohnungen, -zentren	59 541	-4,9	7,6	16,8	30,0
Hütten, Jugendherbergen u. Ä.	2 381	-25,5	2,1	1,8	33,4
Vorsorge- und Reha-Kliniken
Campingplätze
Erholungsorte	138 369	-2,3	2,6	2,7	33,9
Hotels	64 577	+1,4	1,9	2,2	32,0
Gasthöfe	3 742	-6,8	2,1	2,4	20,4
Pensionen	1 643	-2,6	3,0	2,5	21,6
Hotels garnis	5 917	+5,7	2,0	2,3	32,8
Erholungs-, Ferien-, Schulungsheime	6 907	+9,9	2,5	2,2	37,3
Ferienhäuser, -wohnungen, -zentren	39 994	-11,7	4,3	5,4	22,8
Hütten, Jugendherbergen u. Ä.	4 794	+29,5	2,1	2,1	29,8
Vorsorge- und Reha-Kliniken
Campingplätze
Sonstige Gemeinden	3 863 157	+2,0	2,0	2,0	41,1
Hotels	2 348 024	+2,7	1,7	1,8	39,4
Gasthöfe	31 939	-4,8	2,2	3,4	22,6
Pensionen	44 755	-2,0	3,0	4,5	31,8
Hotels garnis	1 025 179	-0,2	1,8	2,1	42,8
Erholungs-, Ferien-, Schulungsheime	55 670	+0,7	3,4	3,6	40,4
Ferienhäuser, -wohnungen, -zentren	169 919	+7,6	4,0	4,5	44,3
Hütten, Jugendherbergen u. Ä.	104 954	+0,4	2,1	2,2	36,2
Vorsorge- und Reha-Kliniken	12 443	+5,8	26,8	45,1	89,5
Campingplätze	70 274	+5,6	2,7	2,6	.
Nordrhein-Westfalen	4 769 491	+2,4	2,2	2,1	41,7
Hotels	2 807 053	+3,6	1,7	1,9	39,2
Gasthöfe	57 635	-6,7	2,2	2,9	22,9
Pensionen	72 119	-1,8	3,2	3,8	31,0
Hotels garnis	1 085 295	-0,4	1,8	2,1	42,0
Erholungs-, Ferien-, Schulungsheime	70 551	+2,4	3,2	3,4	39,6
Ferienhäuser, -wohnungen, -zentren	433 698	+5,7	4,2	4,8	35,6
Hütten, Jugendherbergen u. Ä.	120 950	+0,8	2,1	2,2	33,7
Vorsorge- und Reha-Kliniken	19 268	-8,8	24,6	40,6	86,8
Campingplätze	102 922	-3,3	2,7	2,5	.

Anmerkungen Seite 44

3.3 Leistung der Beherbergungsstätten nach Reisegebieten und Betriebsarten

Januar bis Juni 2016

Reisegebiet Betriebsart	Ankünfte				Übernachtungen	
	aller Gäste	Veränderung ¹⁾	ausländischer Gäste	Veränderung ¹⁾	aller Gäste	Veränderung ¹⁾
Eifel und Region Aachen	546 870	-1,1	131 589	+3,2	1 282 339	-2,5
Hotels	247 455	+2,3	82 476	+8,8	422 017	+2,6
Gasthöfe	6 102	-9,5	1 405	-14,1	11 625	-9,6
Pensionen
Hotels garnis	121 922	-0,2	23 462	-7,2	220 446	-1,5
Erholungs-, Ferien-, Schulungsheime	50 445	+5,6	862	+18,7	135 675	-3,1
Ferienhäuser, -wohnungen, -zentren
Hütten, Jugendherbergen u. Ä.	59 087	-7,8	4 681	+24,5	132 714	-8,9
Vorsorge- und Reha-Kliniken	6 015	-1,1	130	-10,3	127 626	+2,1
Campingplätze	30 383	-18,0	6 592	-15,8	67 528	-13,5
Niederrhein	982 939	+2,1	208 046	+10,3	2 030 148	+3,2
Hotels	578 859	+4,0	154 318	+10,7	949 320	+6,0
Gasthöfe	18 668	+1,9	3 699	+15,0	39 293	+0,6
Pensionen	13 933	-1,8	674	-18,3	33 954	+1,2
Hotels garnis	142 801	+9,1	26 068	+13,1	280 128	+10,2
Erholungs-, Ferien-, Schulungsheime
Ferienhäuser, -wohnungen, -zentren	10 927	+22,0	1 218	+13,3	43 910	+10,0
Hütten, Jugendherbergen u. Ä.	69 928	+1,5	4 468	+16,6	143 716	-0,7
Vorsorge- und Reha-Kliniken	6 905	-14,7	79	-51,5	197 911	-0,5
Campingplätze
Münsterland	789 616	+2,5	76 924	-3,4	1 852 880	+3,6
Hotels	461 257	+2,9	51 866	-3,0	778 964	+4,4
Gasthöfe
Pensionen	17 950	-3,7	2 120	-2,3	55 532	+3,5
Hotels garnis	94 177	+4,7	10 724	-4,5	169 768	+7,7
Erholungs-, Ferien-, Schulungsheime
Ferienhäuser, -wohnungen, -zentren	12 462	-2,7	968	+9,1	48 370	-7,5
Hütten, Jugendherbergen u. Ä.	37 619	+2,2	2 032	-4,1	81 301	+6,8
Vorsorge- und Reha-Kliniken	3 613	-1,1	-	-	80 365	-2,2
Campingplätze	36 388	-11,4	7 321	-6,4	117 869	-11,5
Teutoburger Wald	939 208	-0,4	100 636	-0,1	3 169 147	+0,1
Hotels	543 564	+2,2	73 300	+5,8	995 103	+3,4
Gasthöfe	21 881	-8,0	1 234	-69,7	49 764	-1,3
Pensionen	37 596	-8,8	1 770	+15,2	136 008	-12,8
Hotels garnis	127 657	+2,1	16 758	-3,9	229 910	+1,8
Erholungs-, Ferien-, Schulungsheime	68 877	-12,0	927	-27,6	194 398	-8,5
Ferienhäuser, -wohnungen, -zentren	9 267	-3,5	758	-14,6	47 284	-0,7
Hütten, Jugendherbergen u. Ä.	39 871	-7,1	1 321	-31,1	96 201	-2,6
Vorsorge- und Reha-Kliniken	56 688	-0,5	55	-62,6	1 320 632	+0,3
Campingplätze	33 807	-0,2	4 513	+7,8	99 847	+4,9
Sauerland	1 008 367	+2,7	224 279	+9,4	3 108 312	+2,9
Hotels	446 227	+3,9	116 965	+13,2	947 287	+4,2
Gasthöfe	48 038	-2,8	10 390	-12,2	108 492	-2,2
Pensionen
Hotels garnis
Erholungs-, Ferien-, Schulungsheime	119 315	+2,9	2 273	-3,8	327 445	+4,3
Ferienhäuser, -wohnungen, -zentren	193 799	+8,9	73 508	+13,2	740 347	+9,3
Hütten, Jugendherbergen u. Ä.	50 742	-10,1	993	-33,6	111 122	-12,5
Vorsorge- und Reha-Kliniken
Campingplätze
Siegerland-Wittgenstein	114 719	-0,5	24 505	+13,2	382 927	-2,7
Hotels	74 174	-0,7	21 863	+13,0	138 516	+0,5
Gasthöfe	4 717	+5,8	524	+75,3	10 380	-3,0
Pensionen	2 848	+0,8	217	-14,2	8 809	-3,1
Hotels garnis	9 912	+0,6	1 262	+7,2	15 397	-6,3
Erholungs-, Ferien-, Schulungsheime	14 857	+7,4	290	+76,8	39 952	+5,5
Ferienhäuser, -wohnungen, -zentren	923	+7,3	164	-3,0	2 869	-9,9
Hütten, Jugendherbergen u. Ä.
Vorsorge- und Reha-Kliniken	5 831	-5,1	23	-48,9	163 528	-4,8
Campingplätze

Anmerkungen Seite 44

Noch: 3.3 Leistung der Beherbergungsstätten nach Reisegebieten und Betriebsarten

Januar bis Juni 2016

Reisegebiet Betriebsart	Übernachtungen		Mittlere Aufenthaltsdauer ²⁾		Mittlere Auslastung der angebotenen Betten ³⁾
	ausländischer Gäste	Veränderung ¹⁾	aller Gäste	ausländischer Gäste	
Eifel und Region Aachen	323 512	-1,1	2,3	2,5	35,8
Hotels	139 745	+7,4	1,7	1,7	36,2
Gasthöfe	2 728	-16,4	1,9	1,9	20,6
Pensionen
Hotels garnis	51 028	-6,1	1,8	2,2	36,0
Erholungs-, Ferien-, Schulungsheime	3 187	-28,9	2,7	3,7	32,6
Ferienhäuser, -wohnungen, -zentren
Hütten, Jugendherbergen u. Ä.	9 352	+21,8	2,2	2,0	30,9
Vorsorge- und Reha-Kliniken	1 943	+4,1	21,2	14,9	83,9
Campingplätze	12 970	-15,4	2,2	2,0	.
Niederrhein	399 703	+10,8	2,1	1,9	36,8
Hotels	270 941	+13,1	1,6	1,8	33,9
Gasthöfe	8 922	+4,9	2,1	2,4	26,1
Pensionen	1 402	+3,9	2,4	2,1	31,0
Hotels garnis	59 990	+7,7	2,0	2,3	36,3
Erholungs-, Ferien-, Schulungsheime
Ferienhäuser, -wohnungen, -zentren	6 103	-19,9	4,0	5,0	29,4
Hütten, Jugendherbergen u. Ä.	8 853	+8,8	2,1	2,0	37,3
Vorsorge- und Reha-Kliniken	6 161	+14,6	28,7	78,0	92,3
Campingplätze
Münsterland	173 948	+2,0	2,3	2,3	37,4
Hotels	99 781	+1,9	1,7	1,9	34,1
Gasthöfe
Pensionen	10 251	+39,3	3,1	4,8	27,4
Hotels garnis	25 422	+7,3	1,8	2,4	40,8
Erholungs-, Ferien-, Schulungsheime
Ferienhäuser, -wohnungen, -zentren	8 277	-14,3	3,9	8,6	27,1
Hütten, Jugendherbergen u. Ä.	4 092	+4,5	2,2	2,0	38,2
Vorsorge- und Reha-Kliniken	-	-	22,2	-	87,3
Campingplätze	21 194	-6,8	3,2	2,9	.
Teutoburger Wald	255 700	+0,8	3,4	2,5	44,6
Hotels	156 473	+4,3	1,8	2,1	35,7
Gasthöfe	11 190	-13,0	2,3	9,1	21,3
Pensionen	10 658	+22,9	3,6	6,0	28,9
Hotels garnis	38 639	-1,6	1,8	2,3	35,0
Erholungs-, Ferien-, Schulungsheime	3 204	-26,9	2,8	3,5	32,5
Ferienhäuser, -wohnungen, -zentren	6 268	-15,1	5,1	8,3	20,5
Hütten, Jugendherbergen u. Ä.	8 677	-7,2	2,4	6,6	27,2
Vorsorge- und Reha-Kliniken	4 748	-32,7	23,3	86,3	85,1
Campingplätze	15 843	+7,4	3,0	3,5	.
Sauerland	660 765	+9,2	3,1	2,9	40,0
Hotels	276 440	+11,1	2,1	2,4	38,5
Gasthöfe	25 885	-8,0	2,3	2,5	24,2
Pensionen
Hotels garnis
Erholungs-, Ferien-, Schulungsheime	5 167	-9,8	2,7	2,3	35,8
Ferienhäuser, -wohnungen, -zentren	298 914	+13,4	3,8	4,1	40,6
Hütten, Jugendherbergen u. Ä.	2 227	-48,6	2,2	2,2	21,6
Vorsorge- und Reha-Kliniken
Campingplätze
Siegerland-Wittgenstein	56 925	+9,0	3,3	2,3	45,8
Hotels	49 124	+9,9	1,9	2,2	39,1
Gasthöfe	1 121	+36,5	2,2	2,1	23,5
Pensionen	1 149	-11,5	3,1	5,3	23,3
Hotels garnis	2 265	-10,0	1,6	1,8	32,0
Erholungs-, Ferien-, Schulungsheime	1 559	+77,4	2,7	5,4	29,9
Ferienhäuser, -wohnungen, -zentren	918	+39,7	3,1	5,6	23,9
Hütten, Jugendherbergen u. Ä.
Vorsorge- und Reha-Kliniken	386	-40,8	28,0	16,8	85,8
Campingplätze

Anmerkungen Seite 44

Noch: 3.3 Leistung der Beherbergungsstätten nach Reisegebieten und Betriebsarten

Januar bis Juni 2016

Reisegebiet Betriebsart	Ankünfte				Übernachtungen	
	aller Gäste	Veränderung ¹⁾	ausländischer Gäste	Veränderung ¹⁾	aller Gäste	Veränderung ¹⁾
Bergisches Land	299 468	-2,4	37 591	-8,2	766 010	-3,9
Hotels	159 040	+3,3	30 513	-4,8	272 973	+0,8
Gasthöfe	2 019	-19,8	144	-41,9	4 777	-13,4
Pensionen	3 203	+49,6	199	-9,1	7 942	+16,9
Hotels garnis
Erholungs-, Ferien-, Schulungsheime	70 853	+5,1	2 547	+10,9	147 164	-0,9
Ferienhäuser, -wohnungen, -zentren
Hütten, Jugendherbergen u. Ä.	26 562	-9,2	249	-14,1	57 904	-7,6
Vorsorge- und Reha-Kliniken	8 511	+3,0	22	-8,3	209 841	+1,4
Campingplätze
Bonn und Rhein-Sieg-Kreis	678 232	+0,2	105 341	-5,6	1 374 172	+1,7
Hotels	408 115	+0,1	72 060	-8,0	717 167	+3,1
Gasthöfe	5 540	-30,1	363	-25,3	12 315	-25,4
Pensionen
Hotels garnis	153 443	+5,1	27 324	+1,0	293 720	+1,6
Erholungs-, Ferien-, Schulungsheime	75 757	-4,6	2 216	+0,2	222 996	-0,1
Ferienhäuser, -wohnungen, -zentren	2 084	+19,3	416	+2,0	4 951	-7,7
Hütten, Jugendherbergen u. Ä.	24 540	+2,8	2 350	+12,2	50 355	+5,0
Vorsorge- und Reha-Kliniken	1 438	+7,8	15	-31,8	47 721	+1,6
Campingplätze
Köln und Rhein-Erft-Kreis	1 797 805	-2,9	510 192	-5,1	3 340 767	-2,9
Hotels	1 040 519	-4,1	318 442	-4,0	1 708 049	-6,0
Gasthöfe	5 412	-4,3	630	-8,3	11 656	-4,3
Pensionen	9 695	-6,5	4 595	-5,1	28 538	-13,1
Hotels garnis	597 201	-2,4	154 472	-7,8	1 053 598	-3,6
Erholungs-, Ferien-, Schulungsheime	36 354	+83,2	4 626	+79,7	258 164	+25,8
Ferienhäuser, -wohnungen, -zentren	1 756	-23,6	716	-48,6	12 553	+3,6
Hütten, Jugendherbergen u. Ä.
Vorsorge- und Reha-Kliniken
Campingplätze	18 965	-22,4	2 229	-39,1	44 662	+3,6
Düsseldorf und Kreis Mettmann	1 579 423	+2,0	546 793	+4,5	2 704 377	+4,0
Hotels	1 004 624	+0,9	378 458	+4,5	1 621 280	+3,3
Gasthöfe
Pensionen	832	-22,5	476	-9,2	1 870	-50,4
Hotels garnis	521 607	+4,0	160 976	+3,7	948 895	+4,9
Erholungs-, Ferien-, Schulungsheime
Ferienhäuser, -wohnungen, -zentren	924	x	317	x	3 056	+113,0
Hütten, Jugendherbergen u. Ä.	29 887	+1,4	5 842	+29,5	57 297	-1,7
Vorsorge- und Reha-Kliniken	-	-	-	-	-	-
Campingplätze
Ruhrgebiet	1 583 243	+2,8	270 805	+6,5	3 100 042	+3,3
Hotels	955 457	+2,1	179 421	+2,3	1 541 371	+1,5
Gasthöfe	8 395	+6,1	521	-1,3	17 623	+3,2
Pensionen	9 186	+2,2	406	-19,9	23 087	-8,8
Hotels garnis	394 683	+8,4	78 788	+18,3	674 682	+9,0
Erholungs-, Ferien-, Schulungsheime	100 874	-5,3	1 037	-2,4	324 130	-5,9
Ferienhäuser, -wohnungen, -zentren	2 084	+28,2	81	-43,8	17 290	+21,1
Hütten, Jugendherbergen u. Ä.	83 023	-6,2	8 510	+1,3	162 816	-1,8
Vorsorge- und Reha-Kliniken	10 312	+12,2	39	-15,2	297 223	+15,0
Campingplätze	19 229	+14,0	2 002	+34,5	41 820	+13,1
Bergisches Städtedreieck	168 775	-0,5	36 789	+31,5	397 704	-0,5
Hotels	96 673	+0,6	28 879	+52,8	177 971	+6,3
Gasthöfe
Pensionen
Hotels garnis	49 910	+1,8	7 302	-13,1	101 251	+1,8
Erholungs-, Ferien-, Schulungsheime	10 888	-2,8	375	+48,2	50 928	-0,6
Ferienhäuser, -wohnungen, -zentren
Hütten, Jugendherbergen u. Ä.
Vorsorge- und Reha-Kliniken
Campingplätze
Nordrhein-Westfalen	10 488 665	+0,7	2 273 490	+2,5	23 508 825	+1,2
Hotels	6 015 964	+1,0	1 508 561	+3,4	10 270 018	+1,7
Gasthöfe	135 153	-4,3	20 015	-16,4	297 364	-3,0
Pensionen	143 935	-2,6	19 182	-4,4	456 512	-5,3
Hotels garnis	2 290 750	+2,3	519 184	+0,5	4 139 074	+2,1
Erholungs-, Ferien-, Schulungsheime	755 420	+2,9	20 990	+19,0	2 436 250	+2,7
Ferienhäuser, -wohnungen, -zentren	257 750	+7,1	89 480	+9,7	1 084 461	+5,3
Hütten, Jugendherbergen u. Ä.	516 686	-4,5	55 078	+2,1	1 078 560	-4,7
Vorsorge- und Reha-Kliniken	125 852	+0,5	474	-28,6	3 091 401	+1,5
Campingplätze	247 155	-15,4	40 526	-9,0	655 185	-8,4

Anmerkungen Seite 44

Noch: 3.3 Leistung der Beherbergungsstätten nach Reisegebieten und Betriebsarten

Januar bis Juni 2016

Reisegebiet Betriebsart	Übernachtungen		Mittlere Aufenthaltsdauer ²⁾		Mittlere Auslastung der angebotenen Betten ³⁾
	ausländischer Gäste	Veränderung ¹⁾	aller Gäste	ausländischer Gäste	
Bergisches Land	82 819	-8,4	2,6	2,2	39,9
Hotels	60 331	-4,8	1,7	2,0	33,2
Gasthöfe	354	-34,4	2,4	2,5	24,7
Pensionen	847	-62,9	2,5	4,3	34,7
Hotels garnis
Erholungs-, Ferien-, Schulungsheime	6 935	+15,4	2,1	2,7	31,4
Ferienhäuser, -wohnungen, -zentren
Hütten, Jugendherbergen u. Ä.	927	-1,1	2,2	3,7	35,0
Vorsorge- und Reha-Kliniken	1 556	+50,9	24,7	70,7	91,8
Campingplätze
Bonn und Rhein-Sieg-Kreis	237 274	-3,8	2,0	2,3	41,6
Hotels	149 319	-3,1	1,8	2,1	41,0
Gasthöfe	742	-38,6	2,2	2,0	19,6
Pensionen
Hotels garnis	64 471	-6,8	1,9	2,4	42,5
Erholungs-, Ferien-, Schulungsheime	8 045	-1,1	2,9	3,6	40,5
Ferienhäuser, -wohnungen, -zentren	1 205	-29,0	2,4	2,9	15,3
Hütten, Jugendherbergen u. Ä.	5 960	+24,2	2,1	2,5	42,4
Vorsorge- und Reha-Kliniken	664	-36,8	33,2	44,3	92,7
Campingplätze
Köln und Rhein-Erft-Kreis	982 695	-6,9	1,9	1,9	47,1
Hotels	562 194	-6,4	1,6	1,8	44,1
Gasthöfe	1 442	-13,8	2,2	2,3	22,1
Pensionen	17 178	-17,9	2,9	3,7	45,5
Hotels garnis	312 723	-9,2	1,8	2,0	46,8
Erholungs-, Ferien-, Schulungsheime	23 416	+3,7	7,1	5,1	70,8
Ferienhäuser, -wohnungen, -zentren	8 276	-5,0	7,1	11,6	45,4
Hütten, Jugendherbergen u. Ä.
Vorsorge- und Reha-Kliniken
Campingplätze	4 194	-18,4	2,4	1,9	.
Düsseldorf und Kreis Mettmann	1 019 004	+6,4	1,7	1,9	44,7
Hotels	665 779	+7,3	1,6	1,8	44,2
Gasthöfe
Pensionen	1 018	-20,8	2,2	2,1	22,3
Hotels garnis	335 499	+4,5	1,8	2,1	46,2
Erholungs-, Ferien-, Schulungsheime
Ferienhäuser, -wohnungen, -zentren	851	+123,9	3,3	2,7	43,1
Hütten, Jugendherbergen u. Ä.	12 502	+1,4	1,9	2,1	42,5
Vorsorge- und Reha-Kliniken	-	-	-	-	-
Campingplätze
Ruhrgebiet	507 276	+5,6	2,0	1,9	41,6
Hotels	326 823	+1,2	1,6	1,8	39,8
Gasthöfe	1 240	+3,4	2,1	2,4	21,8
Pensionen	1 638	-41,0	2,5	4,0	36,2
Hotels garnis	147 187	+18,5	1,7	1,9	40,7
Erholungs-, Ferien-, Schulungsheime	6 076	+33,6	3,2	5,9	40,2
Ferienhäuser, -wohnungen, -zentren	1 415	-17,1	8,3	17,5	36,4
Hütten, Jugendherbergen u. Ä.	16 800	-1,0	2,0	2,0	31,5
Vorsorge- und Reha-Kliniken	1 267	-55,4	28,8	32,5	94,8
Campingplätze	4 830	+56,8	2,2	2,4	.
Bergisches Städtedreieck	69 870	+17,7	2,4	1,9	44,5
Hotels	50 103	+38,6	1,8	1,7	44,6
Gasthöfe
Pensionen	-	-	-	-	-
Hotels garnis	17 743	-16,8	2,0	2,4	40,8
Erholungs-, Ferien-, Schulungsheime	1 170	+26,1	4,7	3,1	39,4
Ferienhäuser, -wohnungen, -zentren
Hütten, Jugendherbergen u. Ä.
Vorsorge- und Reha-Kliniken
Campingplätze
Nordrhein-Westfalen	4 769 491	+2,4	2,2	2,1	41,7
Hotels	2 807 053	+3,6	1,7	1,9	39,2
Gasthöfe	57 635	-6,7	2,2	2,9	22,9
Pensionen	72 119	-1,8	3,2	3,8	31,0
Hotels garnis	1 085 295	-0,4	1,8	2,1	42,0
Erholungs-, Ferien-, Schulungsheime	70 551	+2,4	3,2	3,4	39,6
Ferienhäuser, -wohnungen, -zentren	433 698	+5,7	4,2	4,8	35,6
Hütten, Jugendherbergen u. Ä.	120 950	+0,8	2,1	2,2	33,7
Vorsorge- und Reha-Kliniken	19 268	-8,8	24,6	40,6	86,8
Campingplätze	102 922	-3,3	2,7	2,5	.

Anmerkungen Seite 44

3.4 Leistung der Beherbergungsstätten nach Reisegebieten und Herkunftsländern

Januar bis Juni 2016

Reisegebiet Herkunftsland (ständiger Wohnsitz)	Ankünfte		Übernachtungen			Mittlere Aufenthalts- dauer ³⁾
	aller Gäste	Verän- derung ¹⁾	aller Gäste	Verän- derung ¹⁾	Anteil ²⁾	
Eifel und Region Aachen	546 870	-1,1	1 282 339	-2,5	100	2,3
Bundesrepublik Deutschland	415 281	-2,4	958 827	-2,9	74,8	2,3
Ausland	131 589	+3,2	323 512	-1,1	25,2	2,5
Europa	104 983	-1,4	268 607	-4,2	83,0	2,6
EU-Länder	97 541	-0,9	253 229	-3,4	78,3	2,6
Belgien	25 840	-4,3	60 129	-1,3	18,6	2,3
Bulgarien	242	+16,9	689	+100,3	0,2	2,8
Dänemark	1 219	+1,3	1 797	+4,5	0,6	1,5
Estland	149	+93,5	227	+5,6	0,1	1,5
Finnland	829	+19,8	1 501	-16,7	0,5	1,8
Frankreich	8 106	+10,7	12 645	+3,3	3,9	1,6
Griechenland	340	-20,0	1 102	-37,1	0,3	3,2
Republik Irland	861	+50,3	1 487	+43,4	0,5	1,7
Italien	2 986	-4,6	5 415	-9,9	1,7	1,8
Kroatien	223	+11,5	673	-71,4	0,2	3,0
Lettland	92	+1,1	113	-25,7	-	1,2
Litauen	175	-33,2	306	-51,0	0,1	1,7
Luxemburg	1 398	+16,6	2 742	+22,5	0,8	2,0
Malta	37	+68,2	117	+67,1	-	3,2
Niederlande	35 163	-1,4	124 711	-3,6	38,5	3,5
Österreich	2 731	+4,6	4 604	+4,6	1,4	1,7
Polen	2 403	-0,2	5 894	-15,2	1,8	2,5
Portugal	278	-43,4	1 289	-31,0	0,4	4,6
Rumänien	762	+14,1	1 932	+28,8	0,6	2,5
Schweden	1 191	-0,5	1 675	-5,8	0,5	1,4
Slowakische Republik	226	+27,7	439	-19,0	0,1	1,9
Slowenien	158	-25,1	279	-51,3	0,1	1,8
Spanien	2 064	+1,0	4 181	-1,9	1,3	2,0
Tschechische Republik	828	+4,3	1 460	+6,0	0,5	1,8
Ungarn	585	+13,2	2 218	+15,0	0,7	3,8
Vereinigtes Königreich	8 571	-7,6	15 071	-6,4	4,7	1,8
Zypern	84	+180,0	533	+289,1	0,2	6,3
Island	37	-77,6	104	-56,7	-	2,8
Norwegen	386	-	609	+1,3	0,2	1,6
Russland	1 404	-10,7	3 606	-9,1	1,1	2,6
Schweiz	3 640	-1,0	6 221	+5,5	1,9	1,7
Türkei	1 151	+8,2	3 004	+39,7	0,9	2,6
Ukraine	249	+9,2	486	+3,0	0,2	2,0
sonstige europäische Länder	575	-40,0	1 348	-71,4	0,4	2,3
Afrika	671	+32,9	1 932	-14,9	0,6	2,9
Republik Südafrika	219	+57,6	527	+22,6	0,2	2,4
sonstige afrikanische Länder	452	+23,5	1 405	-23,7	0,4	3,1
Asien	8 522	-5,8	22 569	+4,9	7,0	2,6
Arabische Golfstaaten	1 884	-25,5	6 971	-7,5	2,2	3,7
Volksrepublik China und Hongkong	2 129	-12,9	4 328	+3,0	1,3	2,0
Indien	660	+16,4	2 133	+42,5	0,7	3,2
Israel	304	-12,6	1 148	-2,2	0,4	3,8
Japan	1 534	-0,1	2 085	-8,4	0,6	1,4
Südkorea	561	-14,5	1 285	-18,3	0,4	2,3
Taiwan	313	+9,8	934	+37,0	0,3	3,0
sonstige asiatische Länder	1 137	+67,7	3 685	+43,8	1,1	3,2
Amerika	7 258	+3,8	14 673	+1,2	4,5	2,0
Kanada	574	-16,3	1 228	-6,0	0,4	2,1
USA	5 719	+7,1	11 339	+15,4	3,5	2,0
sonstige nordamerikanische Länder	111	+94,7	195	+87,5	0,1	1,8
Mittelamerika und Karibik	227	+122,5	538	+109,3	0,2	2,4
Brasilien	291	-43,6	703	-67,2	0,2	2,4
sonstige südamerikanische Länder	336	+13,5	670	-22,2	0,2	2,0
Australien	376	+11,2	951	+32,8	0,3	2,5
Neuseeland und Ozeanien	101	+23,2	185	-11,9	0,1	1,8
Ohne Angabe	9 678	+143,2	14 595	+95,5	4,5	1,5

1) Veränderung gegenüber dem Vorjahreszeitraum in % – 2) Bei Übernachtungen von Gästen aus der Bundesrepublik Deutschland und dem Ausland: Anteil an allen Übernachtungen im Bundesgebiet; sonst: Anteil an allen Übernachtungen am Ausland zusammen. – 3) mittlere Aufenthaltsdauer in Tagen = Übernachtungen / Ankünfte

Noch: 3.4 Leistung der Beherbergungsstätten nach Reisegebieten und Herkunftsländern

Januar bis Juni 2016

Reisegebiet Herkunftsland (ständiger Wohnsitz)	Ankünfte		Übernachtungen			Mittlere Aufenthalts- dauer ³⁾
	aller Gäste	Verän- derung ¹⁾	aller Gäste	Verän- derung ¹⁾	Anteil ²⁾	
Niederrhein	982 939	+2,1	2 030 148	+3,2	100	2,1
Bundesrepublik Deutschland	774 893	+0,1	1 630 445	+1,4	80,3	2,1
Ausland	208 046	+10,3	399 703	+10,8	19,7	1,9
Europa	168 193	+7,9	310 023	+9,0	77,6	1,8
EU-Länder	149 554	+6,6	274 938	+7,8	68,8	1,8
Belgien	14 651	+5,6	24 679	+3,2	6,2	1,7
Bulgarien	762	+3,0	2 021	+9,6	0,5	2,7
Dänemark	3 426	+21,0	6 210	+30,7	1,6	1,8
Estland	670	-15,3	1 076	-9,9	0,3	1,6
Finnland	1 408	+0,6	2 411	+3,6	0,6	1,7
Frankreich	11 845	+15,9	20 310	+6,2	5,1	1,7
Griechenland	877	+33,9	1 731	+35,9	0,4	2,0
Republik Irland	772	+2,9	1 358	-17,1	0,3	1,8
Italien	9 726	+16,9	18 972	+21,4	4,7	2,0
Kroatien	338	+18,2	890	+8,0	0,2	2,6
Lettland	198	-65,0	394	-58,8	0,1	2,0
Litauen	392	+7,4	843	-4,2	0,2	2,2
Luxemburg	1 256	-0,6	1 876	-6,3	0,5	1,5
Malta	95	+46,2	207	+29,4	0,1	2,2
Niederlande	54 576	-3,9	91 717	-2,5	22,9	1,7
Österreich	7 560	+21,4	13 541	+2,3	3,4	1,8
Polen	7 285	+25,5	18 188	+21,5	4,6	2,5
Portugal	1 114	+28,9	2 792	+52,7	0,7	2,5
Rumänien	1 874	+15,0	6 820	+24,3	1,7	3,6
Schweden	2 335	+5,3	4 083	+18,2	1,0	1,7
Slowakische Republik	1 026	+11,5	2 641	+40,3	0,7	2,6
Slowenien	464	+13,4	938	+17,4	0,2	2,0
Spanien	6 278	+6,5	10 573	-3,8	2,6	1,7
Tschechische Republik	2 437	+23,9	5 883	+30,9	1,5	2,4
Ungarn	1 668	+41,8	3 775	+40,1	0,9	2,3
Vereinigtes Königreich	16 444	+15,7	30 867	+25,6	7,7	1,9
Zypern	77	-2,5	142	+17,4	-	1,8
Island	102	-79,0	150	-83,7	-	1,5
Norwegen	1 485	+35,5	2 673	+42,7	0,7	1,8
Russland	2 028	-5,7	4 773	-7,0	1,2	2,4
Schweiz	8 050	+21,2	14 137	+25,4	3,5	1,8
Türkei	3 790	+35,6	7 329	+31,9	1,8	1,9
Ukraine	605	+35,0	1 305	+33,2	0,3	2,2
sonstige europäische Länder	2 579	+29,7	4 718	+26,8	1,2	1,8
Afrika	1 028	+28,8	2 263	+29,6	0,6	2,2
Republik Südafrika	267	+30,2	563	+23,7	0,1	2,1
sonstige afrikanische Länder	761	+28,3	1 700	+31,7	0,4	2,2
Asien	12 429	+33,1	34 135	+25,9	8,5	2,7
Arabische Golfstaaten	947	+15,5	7 656	+20,9	1,9	8,1
Volksrepublik China und Hongkong	5 349	+23,1	10 806	+7,3	2,7	2,0
Indien	1 103	+61,3	4 234	+53,2	1,1	3,8
Israel	670	+55,1	1 131	+62,0	0,3	1,7
Japan	1 347	+47,1	3 588	+54,0	0,9	2,7
Südkorea	467	+24,5	792	+2,6	0,2	1,7
Taiwan	307	+20,9	769	+22,5	0,2	2,5
sonstige asiatische Länder	2 239	+47,8	5 159	+46,4	1,3	2,3
Amerika	10 070	+22,4	20 430	+16,7	5,1	2,0
Kanada	731	+6,4	1 901	+14,4	0,5	2,6
USA	7 732	+17,6	15 057	+13,2	3,8	1,9
sonstige nordamerikanische Länder	25	-70,2	90	-58,3	-	3,6
Mittelamerika und Karibik	404	+71,2	734	+70,7	0,2	1,8
Brasilien	570	+51,2	1 435	+24,0	0,4	2,5
sonstige südamerikanische Länder	608	+129,4	1 213	+63,5	0,3	2,0
Australien	560	+41,1	1 239	+23,9	0,3	2,2
Neuseeland und Ozeanien	104	+36,8	193	+26,1	-	1,9
Ohne Angabe	15 662	+12,8	31 420	+10,1	7,9	2,0

Anmerkungen Seite 66

Noch: 3.4 Leistung der Beherbergungsstätten nach Reisegebieten und Herkunftsländern

Januar bis Juni 2016

Reisegebiet Herkunftsland (ständiger Wohnsitz)	Ankünfte		Übernachtungen			Mittlere Aufenthalts- dauer ³⁾
	aller Gäste	Verän- derung ¹⁾	aller Gäste	Verän- derung ¹⁾	Anteil ²⁾	
Münsterland	789 616	+2,5	1 852 880	+3,6	100	2,3
Bundesrepublik Deutschland	712 692	+3,2	1 678 932	+3,8	90,6	2,4
Ausland	76 924	-3,4	173 948	+2,0	9,4	2,3
Europa	65 305	-3,3	147 463	+2,6	84,8	2,3
EU-Länder	57 218	-3,1	129 466	+2,0	74,4	2,3
Belgien	3 440	+2,0	6 387	+1,2	3,7	1,9
Bulgarien	243	-8,6	2 143	+44,3	1,2	8,8
Dänemark	3 701	-7,8	5 339	-5,6	3,1	1,4
Estland	85	+14,9	131	-12,7	0,1	1,5
Finnland	537	-14,6	763	-23,3	0,4	1,4
Frankreich	3 835	-3,1	6 200	-4,4	3,6	1,6
Griechenland	207	-12,7	447	-18,9	0,3	2,2
Republik Irland	171	-14,5	346	-27,9	0,2	2,0
Italien	2 476	-2,0	4 888	+1,1	2,8	2,0
Kroatien	169	-	2 414	x	1,4	14,3
Lettland	125	-24,2	260	-51,5	0,1	2,1
Litauen	189	+5,6	564	+89,3	0,3	3,0
Luxemburg	703	-1,8	1 138	-6,6	0,7	1,6
Malta	23	+130,0	34	+47,8	-	1,5
Niederlande	23 615	-6,2	49 535	-3,4	28,5	2,1
Österreich	3 050	+11,3	6 278	+21,0	3,6	2,1
Polen	3 770	+10,5	17 450	+10,5	10,0	4,6
Portugal	285	+1,4	673	+12,4	0,4	2,4
Rumänien	437	-22,9	2 978	+0,8	1,7	6,8
Schweden	2 260	-0,4	3 364	+12,6	1,9	1,5
Slowakische Republik	257	-20,7	2 030	+22,6	1,2	7,9
Slowenien	240	+21,8	1 387	+25,9	0,8	5,8
Spanien	1 551	+7,3	3 139	+12,3	1,8	2,0
Tschechische Republik	881	-9,7	2 022	-16,7	1,2	2,3
Ungarn	491	-7,0	1 666	-36,8	1,0	3,4
Vereinigtes Königreich	4 468	-3,5	7 872	-2,5	4,5	1,8
Zypern	9	-10,0	18	-28,0	-	2,0
Island	37	-7,5	70	-6,7	-	1,9
Norwegen	1 039	-17,1	1 659	-11,0	1,0	1,6
Russland	1 024	-16,5	2 539	-25,2	1,5	2,5
Schweiz	3 433	-1,3	6 736	+3,5	3,9	2,0
Türkei	596	+4,4	1 196	+8,5	0,7	2,0
Ukraine	265	-8,0	848	+5,6	0,5	3,2
sonstige europäische Länder	1 693	+4,8	4 949	+59,6	2,8	2,9
Afrika	315	-7,1	913	-7,7	0,5	2,9
Republik Südafrika	102	-22,1	272	-43,8	0,2	2,7
sonstige afrikanische Länder	213	+2,4	641	+26,9	0,4	3,0
Asien	2 695	-3,5	7 447	+7,6	4,3	2,8
Arabische Golfstaaten	260	+12,6	788	+35,9	0,5	3,0
Volksrepublik China und Hongkong	888	+9,1	2 489	+23,5	1,4	2,8
Indien	163	-14,2	536	+13,3	0,3	3,3
Israel	168	-21,1	371	-1,1	0,2	2,2
Japan	504	+0,2	1 132	+16,3	0,7	2,2
Südkorea	183	+4,0	473	+8,7	0,3	2,6
Taiwan	91	+4,6	160	-18,8	0,1	1,8
sonstige asiatische Länder	438	-24,4	1 498	-20,0	0,9	3,4
Amerika	3 195	-14,3	7 673	-15,2	4,4	2,4
Kanada	289	-15,0	694	-11,6	0,4	2,4
USA	2 398	-14,1	5 571	-17,5	3,2	2,3
sonstige nordamerikanische Länder	9	-30,8	35	-2,8	-	3,9
Mittelamerika und Karibik	75	-37,0	179	-36,1	0,1	2,4
Brasilien	224	-10,8	630	-11,0	0,4	2,8
sonstige südamerikanische Länder	200	-5,2	564	+16,0	0,3	2,8
Australien	243	-24,3	538	-33,3	0,3	2,2
Neuseeland und Ozeanien	72	-30,8	180	-19,6	0,1	2,5
Ohne Angabe	5 099	+5,8	9 734	+10,0	5,6	1,9

Noch: 3.4 Leistung der Beherbergungsstätten nach Reisegebieten und Herkunftsländern

Januar bis Juni 2016

Reisegebiet Herkunftsland (ständiger Wohnsitz)	Ankünfte		Übernachtungen			Mittlere Aufenthalts- dauer ³⁾
	aller Gäste	Verän- derung ¹⁾	aller Gäste	Verän- derung ¹⁾	Anteil ²⁾	
Teutoburger Wald	939 208	-0,4	3 169 147	+0,1	100	3,4
Bundesrepublik Deutschland	838 572	-0,5	2 913 447	-	91,9	3,5
Ausland	100 636	-0,1	255 700	+0,8	8,1	2,5
Europa	80 406	-2,4	199 382	-	78,0	2,5
EU-Länder	69 399	-2,9	173 652	-0,2	67,9	2,5
Belgien	4 124	-7,9	7 266	-8,7	2,8	1,8
Bulgarien	345	+57,5	1 019	+66,8	0,4	3,0
Dänemark	3 020	+3,8	5 533	+2,6	2,2	1,8
Estland	186	-17,7	340	-6,8	0,1	1,8
Finnland	753	-14,5	1 361	-36,4	0,5	1,8
Frankreich	5 442	+7,7	10 444	+9,0	4,1	1,9
Griechenland	418	+27,1	1 046	+14,2	0,4	2,5
Republik Irland	348	-7,0	895	+2,6	0,4	2,6
Italien	3 228	-5,0	6 479	-9,6	2,5	2,0
Kroatien	158	-13,7	405	+17,1	0,2	2,6
Lettland	265	+28,0	395	-10,2	0,2	1,5
Litauen	767	+58,8	1 636	+85,7	0,6	2,1
Luxemburg	452	-10,0	798	-20,4	0,3	1,8
Malta	34	-30,6	78	-40,9	-	2,3
Niederlande	22 584	-1,9	60 562	-3,2	23,7	2,7
Österreich	4 394	+3,5	9 681	+13,0	3,8	2,2
Polen	5 864	-0,4	17 785	+5,6	7,0	3,0
Portugal	561	+48,8	2 304	-37,5	0,9	4,1
Rumänien	947	-69,4	10 447	+16,3	4,1	11,0
Schweden	1 713	-5,8	3 108	-5,6	1,2	1,8
Slowakische Republik	355	-11,9	1 072	-35,0	0,4	3,0
Slowenien	331	+23,0	770	+40,8	0,3	2,3
Spanien	2 235	+14,7	5 387	+41,1	2,1	2,4
Tschechische Republik	2 631	+13,8	6 787	+2,8	2,7	2,6
Ungarn	773	-8,1	1 763	-33,7	0,7	2,3
Vereinigtes Königreich	7 437	-6,2	16 209	-4,4	6,3	2,2
Zypern	34	+61,9	82	+34,4	-	2,4
Island	70	+34,6	212	+118,6	0,1	3,0
Norwegen	823	+26,6	1 820	+61,2	0,7	2,2
Russland	1 591	-12,8	4 630	-5,3	1,8	2,9
Schweiz	4 390	-1,3	8 255	+1,4	3,2	1,9
Türkei	1 127	+8,5	2 697	+2,5	1,1	2,4
Ukraine	398	+0,3	1 154	-7,1	0,5	2,9
sonstige europäische Länder	2 608	+3,2	6 962	-3,4	2,7	2,7
Afrika	478	+0,6	2 008	+34,6	0,8	4,2
Republik Südafrika	164	-18,4	425	-7,0	0,2	2,6
sonstige afrikanische Länder	314	+14,6	1 583	+52,9	0,6	5,0
Asien	5 346	+3,6	24 476	-1,8	9,6	4,6
Arabische Golfstaaten	488	+11,7	8 123	-26,8	3,2	16,6
Volksrepublik China und Hongkong	1 798	-8,0	5 662	+9,3	2,2	3,1
Indien	504	-1,9	1 465	-35,6	0,6	2,9
Israel	199	+14,4	456	+36,9	0,2	2,3
Japan	989	+20,8	2 566	+19,4	1,0	2,6
Südkorea	257	+36,7	672	-3,0	0,3	2,6
Taiwan	140	-5,4	331	-26,9	0,1	2,4
sonstige asiatische Länder	971	+5,1	5 201	+90,6	2,0	5,4
Amerika	4 719	+7,1	12 320	+10,3	4,8	2,6
Kanada	366	-4,7	1 001	+3,9	0,4	2,7
USA	3 124	+2,6	8 410	+6,9	3,3	2,7
sonstige nordamerikanische Länder	39	x	135	x	0,1	3,5
Mittelamerika und Karibik	268	+30,1	631	+20,9	0,2	2,4
Brasilien	300	-28,7	871	-23,0	0,3	2,9
sonstige südamerikanische Länder	622	+80,8	1 272	+91,6	0,5	2,0
Australien	401	+5,8	950	+6,1	0,4	2,4
Neuseeland und Ozeanien	101	+12,2	218	+18,5	0,1	2,2
Ohne Angabe	9 185	+17,6	16 346	+4,4	6,4	1,8

Anmerkungen Seite 66

Noch: 3.4 Leistung der Beherbergungsstätten nach Reisegebieten und Herkunftsländern

Januar bis Juni 2016

Reisegebiet Herkunftsland (ständiger Wohnsitz)	Ankünfte		Übernachtungen			Mittlere Aufenthalts- dauer ³⁾
	aller Gäste	Verän- derung ¹⁾	aller Gäste	Verän- derung ¹⁾	Anteil ²⁾	
Sauerland	1 008 367	+2,7	3 108 312	+2,9	100	3,1
Bundesrepublik Deutschland	784 088	+0,9	2 447 547	+1,4	78,7	3,1
Ausland	224 279	+9,4	660 765	+9,2	21,3	2,9
Europa	214 810	+10,0	637 371	+9,9	96,5	3,0
EU-Länder	208 738	+10,3	621 269	+10,5	94,0	3,0
Belgien	20 761	+7,8	62 247	+11,7	9,4	3,0
Bulgarien	273	+57,8	1 230	+78,8	0,2	4,5
Dänemark	4 179	+10,6	13 127	+13,7	2,0	3,1
Estland	43	-48,2	73	-27,7	-	1,7
Finnland	198	-18,9	475	-10,5	0,1	2,4
Frankreich	3 152	+19,9	6 675	+14,7	1,0	2,1
Griechenland	133	+26,7	307	-28,8	-	2,3
Republik Irland	151	+58,9	547	+170,8	0,1	3,6
Italien	1 985	+7,8	4 911	+8,1	0,7	2,5
Kroatien	76	-2,6	210	-9,9	-	2,8
Lettland	131	+19,1	504	-1,2	0,1	3,8
Litauen	117	+31,5	411	+32,2	0,1	3,5
Luxemburg	379	+0,8	806	-14,8	0,1	2,1
Malta	21	-16,0	71	+34,0	-	3,4
Niederlande	162 448	+10,5	487 904	+10,3	73,8	3,0
Österreich	2 963	+8,2	6 137	-5,7	0,9	2,1
Polen	2 523	+2,9	7 073	-5,5	1,1	2,8
Portugal	324	+12,1	1 932	+103,2	0,3	6,0
Rumänien	982	-0,4	3 462	-4,0	0,5	3,5
Schweden	688	-3,4	1 203	-12,6	0,2	1,7
Slowakische Republik	380	+62,4	1 728	+35,1	0,3	4,5
Slowenien	225	-12,8	908	+7,7	0,1	4,0
Spanien	927	+14,9	1 981	-11,2	0,3	2,1
Tschechische Republik	1 773	+29,6	5 478	+63,7	0,8	3,1
Ungarn	577	+11,2	2 199	+66,6	0,3	3,8
Vereinigtes Königreich	3 321	+7,4	9 135	+7,0	1,4	2,8
Zypern	8	-11,1	535	-0,2	0,1	66,9
Island	12	-60,0	15	-74,1	-	1,3
Norwegen	328	+5,1	555	+3,9	0,1	1,7
Russland	520	-36,2	1 441	-35,9	0,2	2,8
Schweiz	2 399	-3,7	4 984	-20,0	0,8	2,1
Türkei	608	+43,4	1 135	-0,1	0,2	1,9
Ukraine	170	+57,4	444	+16,5	0,1	2,6
sonstige europäische Länder	2 035	+16,1	7 528	+3,3	1,1	3,7
Afrika	305	+27,6	1 106	+14,4	0,2	3,6
Republik Südafrika	85	+73,5	249	+36,8	-	2,9
sonstige afrikanische Länder	220	+15,8	857	+9,2	0,1	3,9
Asien	2 260	-17,5	7 679	-13,6	1,2	3,4
Arabische Golfstaaten	200	+43,9	397	+7,9	0,1	2,0
Volksrepublik China und Hongkong	840	-1,6	2 301	-8,8	0,3	2,7
Indien	248	-21,0	1 291	+1,3	0,2	5,2
Israel	83	+5,1	216	+75,6	-	2,6
Japan	346	+7,1	761	+8,3	0,1	2,2
Südkorea	128	-79,1	412	-77,9	0,1	3,2
Taiwan	60	-34,1	152	-30,3	-	2,5
sonstige asiatische Länder	355	+7,9	2 149	+18,0	0,3	6,1
Amerika	1 916	-6,3	5 577	-13,5	0,8	2,9
Kanada	274	-11,0	919	-24,0	0,1	3,4
USA	1 197	-7,0	3 042	-14,6	0,5	2,5
sonstige nordamerikanische Länder	33	+175,0	233	x	-	7,1
Mittelamerika und Karibik	144	-36,3	582	-38,0	0,1	4,0
Brasilien	164	+54,7	524	+48,4	0,1	3,2
sonstige südamerikanische Länder	104	-1,9	277	-22,0	-	2,7
Australien	139	-9,7	277	-38,6	-	2,0
Neuseeland und Ozeanien	28	-41,7	68	-32,0	-	2,4
Ohne Angabe	4 821	+8,3	8 687	+5,6	1,3	1,8

Noch: 3.4 Leistung der Beherbergungsstätten nach Reisegebieten und Herkunftsländern

Januar bis Juni 2016

Reisegebiet Herkunftsland (ständiger Wohnsitz)	Ankünfte		Übernachtungen			Mittlere Aufenthalts- dauer ³⁾
	aller Gäste	Verän- derung ¹⁾	aller Gäste	Verän- derung ¹⁾	Anteil ²⁾	
Siegerland-Wittgenstein	114 719	-0,5	382 927	-2,7	100	3,3
Bundesrepublik Deutschland	90 214	-3,7	326 002	-4,5	85,1	3,6
Ausland	24 505	+13,2	56 925	+9,0	14,9	2,3
Europa	17 081	+2,8	41 085	+0,9	72,2	2,4
EU-Länder	15 728	+4,4	38 435	+2,1	67,5	2,4
Belgien	875	+7,9	1 722	+9,1	3,0	2,0
Bulgarien	14	-26,3	16	-40,7	-	1,1
Dänemark	236	-15,1	415	-10,8	0,7	1,8
Estland	13	+333,3	14	+180,0	-	1,1
Finnland	150	+23,0	302	+3,1	0,5	2,0
Frankreich	819	-14,0	1 425	-16,0	2,5	1,7
Griechenland	36	-10,0	148	+70,1	0,3	4,1
Republik Irland	51	-3,8	172	+49,6	0,3	3,4
Italien	661	+18,2	1 035	-17,2	1,8	1,6
Kroatien	41	+24,2	55	+19,6	0,1	1,3
Lettland	2	-92,0	2	-94,6	-	1,0
Litauen	27	+35,0	39	+25,8	0,1	1,4
Luxemburg	48	-52,0	92	-52,3	0,2	1,9
Malta	2	-60,0	2	-86,7	-	1,0
Niederlande	9 324	+8,8	25 065	+4,1	44,0	2,7
Österreich	748	-2,0	1 379	-13,2	2,4	1,8
Polen	541	+1,3	1 378	+15,7	2,4	2,5
Portugal	47	-30,9	85	-29,8	0,1	1,8
Rumänien	209	+71,3	816	+43,9	1,4	3,9
Schweden	201	-26,6	361	-15,1	0,6	1,8
Slowakische Republik	140	+109,0	327	+151,5	0,6	2,3
Slowenien	61	+15,1	101	+6,3	0,2	1,7
Spanien	235	+22,4	404	+7,7	0,7	1,7
Tschechische Republik	340	+5,9	744	-4,7	1,3	2,2
Ungarn	124	-25,7	377	-12,3	0,7	3,0
Vereinigtes Königreich	783	-13,9	1 959	-2,5	3,4	2,5
Zypern	-	-	-	-	-	-
Island	2	-80,0	2	-80,0	-	1,0
Norwegen	109	-10,7	256	+22,5	0,4	2,3
Russland	172	-34,8	374	-49,5	0,7	2,2
Schweiz	766	-9,2	1 397	-10,6	2,5	1,8
Türkei	146	+9,0	329	+43,7	0,6	2,3
Ukraine	62	+5,1	122	+45,2	0,2	2,0
sonstige europäische Länder	96	-14,3	170	-24,8	0,3	1,8
Afrika	201	+68,9	761	+125,1	1,3	3,8
Republik Südafrika	91	+62,5	174	+10,1	0,3	1,9
sonstige afrikanische Länder	110	+74,6	587	+226,1	1,0	5,3
Asien	921	+8,0	2 136	-16,0	3,8	2,3
Arabische Golfstaaten	71	-12,3	101	-51,9	0,2	1,4
Volksrepublik China und Hongkong	378	+30,8	867	+4,7	1,5	2,3
Indien	115	-19,0	432	-27,5	0,8	3,8
Israel	23	-25,8	64	-5,9	0,1	2,8
Japan	134	+26,4	323	+19,6	0,6	2,4
Südkorea	60	-11,8	118	-10,6	0,2	2,0
Taiwan	10	-9,1	17	+13,3	-	1,7
sonstige asiatische Länder	130	+4,0	214	-49,5	0,4	1,6
Amerika	836	-0,5	2 758	+18,7	4,8	3,3
Kanada	60	-3,2	133	-1,5	0,2	2,2
USA	556	-12,2	1 900	+21,1	3,3	3,4
sonstige nordamerikanische Länder	3	-82,4	5	-84,4	-	1,7
Mittelamerika und Karibik	70	x	368	x	0,6	5,3
Brasilien	79	+12,9	232	-45,0	0,4	2,9
sonstige südamerikanische Länder	68	+41,7	120	+3,4	0,2	1,8
Australien	26	-40,9	103	+9,6	0,2	4,0
Neuseeland und Ozeanien	5	+25,0	11	-50,0	-	2,2
Ohne Angabe	5 435	+71,2	10 071	+62,3	17,7	1,9

Anmerkungen Seite 66

Noch: 3.4 Leistung der Beherbergungsstätten nach Reisegebieten und Herkunftsländern

Januar bis Juni 2016

Reisegebiet Herkunftsland (ständiger Wohnsitz)	Ankünfte		Übernachtungen			Mittlere Aufenthalts- dauer ³⁾
	aller Gäste	Verän- derung ¹⁾	aller Gäste	Verän- derung ¹⁾	Anteil ²⁾	
Bergisches Land	299 468	-2,4	766 010	-3,9	100	2,6
Bundesrepublik Deutschland	261 877	-1,5	683 191	-3,3	89,2	2,6
Ausland	37 591	-8,2	82 819	-8,4	10,8	2,2
Europa	27 098	-8,7	58 346	-9,6	70,5	2,2
EU-Länder	23 695	-7,8	51 180	-9,1	61,8	2,2
Belgien	2 478	-3,5	4 417	-4,1	5,3	1,8
Bulgarien	148	+20,3	513	-0,2	0,6	3,5
Dänemark	532	-29,2	1 138	+1,7	1,4	2,1
Estland	94	-6,0	191	-14,0	0,2	2,0
Finnland	181	-33,5	296	-33,8	0,4	1,6
Frankreich	2 311	-2,3	4 386	+3,2	5,3	1,9
Griechenland	144	-8,9	311	-26,7	0,4	2,2
Republik Irland	104	-8,8	197	-12,4	0,2	1,9
Italien	1 571	-22,8	3 145	-32,3	3,8	2,0
Kroatien	290	+70,6	1 308	-17,6	1,6	4,5
Lettland	71	-38,8	126	-45,9	0,2	1,8
Litauen	60	-52,4	104	-49,5	0,1	1,7
Luxemburg	499	+31,3	2 285	+44,9	2,8	4,6
Malta	13	-58,1	44	-24,1	0,1	3,4
Niederlande	5 689	+4,3	10 955	+6,5	13,2	1,9
Österreich	1 151	-16,5	2 289	-17,6	2,8	2,0
Polen	1 532	-13,6	4 059	-20,1	4,9	2,6
Portugal	248	+47,6	457	+24,5	0,6	1,8
Rumänien	219	-28,7	1 244	-17,3	1,5	5,7
Schweden	612	-	1 172	+3,5	1,4	1,9
Slowakische Republik	335	-28,3	956	-29,1	1,2	2,9
Slowenien	258	-57,3	930	-72,4	1,1	3,6
Spanien	855	-17,9	1 959	-4,8	2,4	2,3
Tschechische Republik	788	-17,3	1 923	-7,5	2,3	2,4
Ungarn	561	+18,4	1 598	+65,9	1,9	2,8
Vereinigtes Königreich	2 940	-6,3	5 141	-1,4	6,2	1,7
Zypern	11	-8,3	36	+33,3	-	3,3
Island	13	+8,3	30	-3,2	-	2,3
Norwegen	169	-12,9	252	-27,0	0,3	1,5
Russland	543	-15,0	1 276	-16,3	1,5	2,3
Schweiz	1 813	-11,2	3 331	-8,2	4,0	1,8
Türkei	319	-44,3	943	-25,6	1,1	3,0
Ukraine	117	-6,4	312	-10,1	0,4	2,7
sonstige europäische Länder	429	+3,9	1 022	-6,6	1,2	2,4
Afrika	247	+10,8	802	-12,7	1,0	3,2
Republik Südafrika	53	-15,9	191	-41,4	0,2	3,6
sonstige afrikanische Länder	194	+21,3	611	+3,0	0,7	3,1
Asien	4 245	-32,0	11 364	-21,2	13,7	2,7
Arabische Golfstaaten	122	-25,6	345	+18,6	0,4	2,8
Volksrepublik China und Hongkong	2 403	-44,9	5 849	-36,3	7,1	2,4
Indien	429	-9,3	1 920	+13,9	2,3	4,5
Israel	92	-14,0	197	-21,2	0,2	2,1
Japan	356	-26,0	916	-33,9	1,1	2,6
Südkorea	104	-31,1	251	-33,2	0,3	2,4
Taiwan	284	+219,1	585	+252,4	0,7	2,1
sonstige asiatische Länder	455	+7,3	1 301	+20,1	1,6	2,9
Amerika	2 111	-9,2	5 457	-6,2	6,6	2,6
Kanada	119	-	244	-17,8	0,3	2,1
USA	1 106	-23,4	3 072	-14,9	3,7	2,8
sonstige nordamerikanische Länder	161	+123,6	396	+60,3	0,5	2,5
Mittelamerika und Karibik	152	+9,4	395	+16,5	0,5	2,6
Brasilien	152	-49,8	451	-39,6	0,5	3,0
sonstige südamerikanische Länder	421	+69,8	899	+55,3	1,1	2,1
Australien	265	+126,5	360	+7,5	0,4	1,4
Neuseeland und Ozeanien	14	-54,8	20	-72,2	-	1,4
Ohne Angabe	3 611	+56,5	6 470	+51,1	7,8	1,8

Anmerkungen Seite 66

Noch: 3.4 Leistung der Beherbergungsstätten nach Reisegebieten und Herkunftsländern

Januar bis Juni 2016

Reisegebiet Herkunftsland (ständiger Wohnsitz)	Ankünfte		Übernachtungen			Mittlere Aufenthalts- dauer ³⁾
	aller Gäste	Verän- derung ¹⁾	aller Gäste	Verän- derung ¹⁾	Anteil ²⁾	
Bonn und Rhein-Sieg-Kreis	678 232	+0,2	1 374 172	+1,7	100	2,0
Bundesrepublik Deutschland	572 891	+1,4	1 136 898	+3,0	82,7	2,0
Ausland	105 341	-5,6	237 274	-3,8	17,3	2,3
Europa	74 947	+1,5	157 163	+1,6	66,2	2,1
EU-Länder	61 748	-0,5	129 771	+1,3	54,7	2,1
Belgien	7 470	+5,0	14 742	+8,1	6,2	2,0
Bulgarien	200	-44,0	477	-45,4	0,2	2,4
Dänemark	995	-13,4	2 084	-11,0	0,9	2,1
Estland	147	-10,4	342	-22,8	0,1	2,3
Finnland	538	-25,7	1 134	-16,1	0,5	2,1
Frankreich	5 841	-4,5	11 475	-6,0	4,8	2,0
Griechenland	561	-5,2	1 253	-5,5	0,5	2,2
Republik Irland	513	-14,1	1 046	-13,3	0,4	2,0
Italien	4 323	+4,9	8 757	+0,7	3,7	2,0
Kroatien	331	+30,8	1 284	+69,4	0,5	3,9
Lettland	235	-3,7	470	-27,9	0,2	2,0
Litauen	301	-5,3	636	-43,2	0,3	2,1
Luxemburg	1 517	+0,8	2 591	+6,5	1,1	1,7
Malta	40	-7,0	92	+12,2	-	2,3
Niederlande	11 846	+2,3	22 474	+6,9	9,5	1,9
Österreich	4 854	+0,9	8 871	-4,6	3,7	1,8
Polen	2 996	-9,8	8 098	-4,1	3,4	2,7
Portugal	497	+59,3	1 416	+30,5	0,6	2,8
Rumänien	896	+26,0	2 064	+24,6	0,9	2,3
Schweden	1 316	-7,9	2 686	-11,7	1,1	2,0
Slowakische Republik	667	+7,1	4 531	+34,7	1,9	6,8
Slowenien	296	-12,7	1 293	+9,6	0,5	4,4
Spanien	2 623	+8,4	5 663	+11,1	2,4	2,2
Tschechische Republik	2 460	+20,4	4 294	+9,5	1,8	1,7
Ungarn	1 255	+26,6	4 378	+69,8	1,8	3,5
Vereinigtes Königreich	8 990	-10,7	17 505	-11,2	7,4	1,9
Zypern	40	-47,4	115	-78,0	-	2,9
Island	32	-23,8	54	-61,4	-	1,7
Norwegen	631	-3,7	1 379	+10,4	0,6	2,2
Russland	1 887	+4,2	5 201	-14,5	2,2	2,8
Schweiz	6 831	+7,2	12 582	+3,4	5,3	1,8
Türkei	899	+6,6	2 342	+15,0	1,0	2,6
Ukraine	335	-16,3	855	-11,1	0,4	2,6
sonstige europäische Länder	2 584	+51,9	4 979	+25,0	2,1	1,9
Afrika	2 166	-6,4	7 133	-9,8	3,0	3,3
Republik Südafrika	568	-17,7	1 378	-7,8	0,6	2,4
sonstige afrikanische Länder	1 598	-1,6	5 755	-10,2	2,4	3,6
Asien	13 878	-25,0	40 961	-14,9	17,3	3,0
Arabische Golfstaaten	3 411	-21,6	11 122	-21,2	4,7	3,3
Volksrepublik China und Hongkong	3 932	-25,2	10 284	+1,7	4,3	2,6
Indien	882	-50,7	2 975	-35,9	1,3	3,4
Israel	527	+14,1	1 233	+39,5	0,5	2,3
Japan	1 441	-45,5	4 146	-42,2	1,7	2,9
Südkorea	700	+1,6	1 956	+10,5	0,8	2,8
Taiwan	165	-47,3	353	-38,0	0,1	2,1
sonstige asiatische Länder	2 820	-6,3	8 892	+0,4	3,7	3,2
Amerika	10 780	-3,5	24 336	-5,3	10,3	2,3
Kanada	1 179	+22,6	2 512	-4,6	1,1	2,1
USA	7 470	-2,5	15 365	-6,6	6,5	2,1
sonstige nordamerikanische Länder	77	-45,0	218	-48,8	0,1	2,8
Mittelamerika und Karibik	391	-15,2	1 054	-7,6	0,4	2,7
Brasilien	725	-28,1	1 854	-18,4	0,8	2,6
sonstige südamerikanische Länder	938	+0,4	3 333	+20,5	1,4	3,6
Australien	720	+16,9	1 710	+5,8	0,7	2,4
Neuseeland und Ozeanien	172	-39,4	356	-61,6	0,2	2,1
Ohne Angabe	2 678	-44,9	5 615	-28,1	2,4	2,1

Anmerkungen Seite 66

Noch: 3.4 Leistung der Beherbergungsstätten nach Reisegebieten und Herkunftsländern

Januar bis Juni 2016

Reisegebiet Herkunftsland (ständiger Wohnsitz)	Ankünfte		Übernachtungen			Mittlere Aufenthalts- dauer ³⁾
	aller Gäste	Verän- derung ¹⁾	aller Gäste	Verän- derung ¹⁾	Anteil ²⁾	
Köln und Rhein-Erft-Kreis	1 797 805	-2,9	3 340 767	-2,9	100	1,9
Bundesrepublik Deutschland	1 287 613	-2,0	2 358 072	-1,1	70,6	1,8
Ausland	510 192	-5,1	982 695	-6,9	29,4	1,9
Europa	341 297	-8,1	642 317	-9,7	65,4	1,9
EU-Länder	283 603	-7,5	527 730	-8,9	53,7	1,9
Belgien	29 804	+0,2	47 294	+2,2	4,8	1,6
Bulgarien	1 663	-1,1	3 951	-3,5	0,4	2,4
Dänemark	7 361	-7,7	14 341	-7,2	1,5	1,9
Estland	659	-48,8	1 204	-42,8	0,1	1,8
Finnland	2 758	-27,6	5 393	-33,8	0,5	2,0
Frankreich	26 785	-8,5	45 277	-8,0	4,6	1,7
Griechenland	2 607	-12,5	5 825	-15,2	0,6	2,2
Republik Irland	5 123	+11,6	9 819	+10,0	1,0	1,9
Italien	24 092	-10,2	49 989	-15,2	5,1	2,1
Kroatien	1 111	+17,3	2 180	-1,2	0,2	2,0
Lettland	879	-7,3	1 634	-10,3	0,2	1,9
Litauen	1 034	-15,2	2 198	-11,0	0,2	2,1
Luxemburg	9 269	-4,0	13 826	-2,6	1,4	1,5
Malta	355	+69,9	817	+97,8	0,1	2,3
Niederlande	45 100	-9,4	73 125	-9,9	7,4	1,6
Österreich	17 942	-13,3	33 901	-12,8	3,4	1,9
Polen	12 171	-8,9	35 751	-12,2	3,6	2,9
Portugal	3 180	+13,4	6 756	+6,3	0,7	2,1
Rumänien	3 512	-4,6	7 569	+4,2	0,8	2,2
Schweden	6 123	-13,7	11 711	-13,9	1,2	1,9
Slowakische Republik	1 317	-1,3	2 740	+3,4	0,3	2,1
Slowenien	940	-16,0	2 687	+22,7	0,3	2,9
Spanien	20 262	+8,6	40 084	+3,5	4,1	2,0
Tschechische Republik	3 325	-10,3	6 340	-7,1	0,6	1,9
Ungarn	4 340	-4,1	9 293	-14,6	0,9	2,1
Vereinigtes Königreich	51 576	-11,6	93 105	-13,8	9,5	1,8
Zypern	315	+5,4	920	+14,1	0,1	2,9
Island	636	-9,0	1 252	-17,7	0,1	2,0
Norwegen	3 083	-16,0	6 061	-17,8	0,6	2,0
Russland	8 704	-19,5	18 631	-23,7	1,9	2,1
Schweiz	26 652	-11,1	49 291	-12,8	5,0	1,8
Türkei	9 569	-13,4	19 876	-16,5	2,0	2,1
Ukraine	2 460	+9,2	5 177	+4,2	0,5	2,1
sonstige europäische Länder	6 590	+2,7	14 299	+7,0	1,5	2,2
Afrika	5 916	-6,8	18 024	-23,3	1,8	3,0
Republik Südafrika	884	-46,9	2 125	-34,5	0,2	2,4
sonstige afrikanische Länder	5 032	+7,5	15 899	-21,5	1,6	3,2
Asien	60 101	+0,9	139 320	+1,5	14,2	2,3
Arabische Golfstaaten	6 330	+13,0	21 415	+23,1	2,2	3,4
Volksrepublik China und Hongkong	20 293	+5,0	40 358	+3,6	4,1	2,0
Indien	5 292	+15,0	13 518	-6,1	1,4	2,6
Israel	2 420	-22,2	6 412	-14,7	0,7	2,6
Japan	8 512	-11,9	17 135	-3,9	1,7	2,0
Südkorea	2 830	-22,1	5 445	-32,9	0,6	1,9
Taiwan	3 955	+25,2	8 349	+30,0	0,8	2,1
sonstige asiatische Länder	10 469	+0,1	26 688	+0,2	2,7	2,5
Amerika	67 583	-1,8	124 110	-4,4	12,6	1,8
Kanada	5 193	-4,5	9 200	-12,0	0,9	1,8
USA	50 527	+0,3	86 219	-3,7	8,8	1,7
sonstige nordamerikanische Länder	761	+3,8	1 295	-18,8	0,1	1,7
Mittelamerika und Karibik	2 002	-7,7	5 063	-10,0	0,5	2,5
Brasilien	4 895	-25,2	11 608	-21,6	1,2	2,4
sonstige südamerikanische Länder	4 205	+17,5	10 725	+38,6	1,1	2,6
Australien	3 818	-23,0	7 686	-22,9	0,8	2,0
Neuseeland und Ozeanien	823	-29,0	1 647	-28,3	0,2	2,0
Ohne Angabe	30 654	+21,1	49 591	+19,1	5,0	1,6

Anmerkungen Seite 66

Noch: 3.4 Leistung der Beherbergungsstätten nach Reisegebieten und Herkunftsländern

Januar bis Juni 2016

Reisegebiet Herkunftsland (ständiger Wohnsitz)	Ankünfte		Übernachtungen			Mittlere Aufenthalts- dauer ³⁾
	aller Gäste	Verän- derung ¹⁾	aller Gäste	Verän- derung ¹⁾	Anteil ²⁾	
Düsseldorf und Kreis Mettmann	1 579 423	+2,0	2 704 377	+4,0	100	1,7
Bundesrepublik Deutschland	1 032 630	+0,7	1 685 373	+2,5	62,3	1,6
Ausland	546 793	+4,5	1 019 004	+6,4	37,7	1,9
Europa	373 988	+2,9	667 343	+4,8	65,5	1,8
EU-Länder	304 163	+4,7	536 211	+8,1	52,6	1,8
Belgien	21 229	+12,1	33 333	+18,9	3,3	1,6
Bulgarien	1 345	-21,3	2 909	-13,6	0,3	2,2
Dänemark	7 317	+9,9	11 691	+12,7	1,1	1,6
Estland	796	-21,0	1 476	-18,5	0,1	1,9
Finnland	5 105	-9,4	9 193	-7,4	0,9	1,8
Frankreich	28 523	+10,6	48 634	+12,7	4,8	1,7
Griechenland	3 791	-2,9	8 267	-0,2	0,8	2,2
Republik Irland	4 243	-1,0	7 444	-1,0	0,7	1,8
Italien	26 956	+5,0	55 472	+6,2	5,4	2,1
Kroatien	998	+5,2	2 126	-29,8	0,2	2,1
Lettland	778	-23,8	1 558	-21,9	0,2	2,0
Litauen	883	-39,6	1 672	-32,3	0,2	1,9
Luxemburg	4 242	-0,2	6 612	+2,8	0,6	1,6
Malta	378	+15,2	850	+29,4	0,1	2,2
Niederlande	50 757	+4,9	78 216	+6,5	7,7	1,5
Österreich	20 830	-3,7	35 496	-1,9	3,5	1,7
Polen	11 653	+17,9	25 223	+11,6	2,5	2,2
Portugal	3 770	+9,4	8 230	+23,7	0,8	2,2
Rumänien	3 615	+3,8	7 611	-4,2	0,7	2,1
Schweden	10 035	+4,0	17 129	+7,5	1,7	1,7
Slowakische Republik	1 420	-10,5	2 730	-12,9	0,3	1,9
Slowenien	1 186	+2,3	2 221	-8,6	0,2	1,9
Spanien	27 187	+0,4	49 405	+14,6	4,8	1,8
Tschechische Republik	4 499	+19,9	8 325	+25,8	0,8	1,9
Ungarn	2 728	+1,4	5 148	+3,2	0,5	1,9
Vereinigtes Königreich	59 549	+6,9	104 377	+12,9	10,2	1,8
Zypern	350	-39,3	863	-31,0	0,1	2,5
Island	582	+45,9	1 179	+36,1	0,1	2,0
Norwegen	4 081	-3,1	7 272	-0,4	0,7	1,8
Russland	16 686	-25,4	35 284	-29,0	3,5	2,1
Schweiz	24 423	+4,5	42 622	+10,7	4,2	1,7
Türkei	14 090	+9,2	25 735	+4,6	2,5	1,8
Ukraine	2 020	+13,4	4 939	+17,8	0,5	2,4
sonstige europäische Länder	7 943	+1,8	14 101	-10,0	1,4	1,8
Afrika	5 705	-16,3	14 381	-16,5	1,4	2,5
Republik Südafrika	1 176	+6,5	2 899	+22,5	0,3	2,5
sonstige afrikanische Länder	4 529	-20,7	11 482	-22,7	1,1	2,5
Asien	82 952	+10,4	172 485	+6,9	16,9	2,1
Arabische Golfstaaten	18 549	+8,9	32 519	+8,3	3,2	1,8
Volksrepublik China und Hongkong	20 917	+4,2	42 943	+3,5	4,2	2,1
Indien	5 177	+2,4	14 166	-0,5	1,4	2,7
Israel	6 098	+120,9	10 123	+69,5	1,0	1,7
Japan	18 897	+0,8	41 710	+6,6	4,1	2,2
Südkorea	2 580	+7,5	5 614	-1,0	0,6	2,2
Taiwan	1 755	+36,9	4 209	+46,7	0,4	2,4
sonstige asiatische Länder	8 979	+15,7	21 201	-3,3	2,1	2,4
Amerika	47 558	+10,2	99 643	+20,3	9,8	2,1
Kanada	3 190	+5,6	6 706	+15,8	0,7	2,1
USA	35 575	+5,3	70 422	+16,0	6,9	2,0
sonstige nordamerikanische Länder	540	+166,0	1 397	+134,0	0,1	2,6
Mittelamerika und Karibik	1 881	+58,5	4 518	+54,4	0,4	2,4
Brasilien	2 647	-2,4	6 019	-13,1	0,6	2,3
sonstige südamerikanische Länder	3 725	+65,6	10 581	+79,6	1,0	2,8
Australien	2 957	+23,3	6 558	+34,8	0,6	2,2
Neuseeland und Ozeanien	606	+18,8	1 234	+20,9	0,1	2,0
Ohne Angabe	33 027	+4,4	57 360	+6,8	5,6	1,7

Anmerkungen Seite 66

Noch: 3.4 Leistung der Beherbergungsstätten nach Reisegebieten und Herkunftsländern

Januar bis Juni 2016

Reisegebiet Herkunftsland (ständiger Wohnsitz)	Ankünfte		Übernachtungen			Mittlere Aufenthalts- dauer ³⁾
	aller Gäste	Verän- derung ¹⁾	aller Gäste	Verän- derung ¹⁾	Anteil ²⁾	
Ruhrgebiet	1 583 243	+2,8	3 100 042	+3,3	100	2,0
Bundesrepublik Deutschland	1 312 438	+2,1	2 592 766	+2,9	83,6	2,0
Ausland	270 805	+6,5	507 276	+5,6	16,4	1,9
Europa	211 739	+4,2	377 299	+3,8	74,4	1,8
EU-Länder	181 153	+5,1	319 169	+5,4	62,9	1,8
Belgien	12 405	-4,5	18 797	-6,5	3,7	1,5
Bulgarien	1 924	+26,9	3 143	+3,4	0,6	1,6
Dänemark	5 422	+5,9	8 952	+5,8	1,8	1,7
Estland	249	-56,7	515	-48,0	0,1	2,1
Finnland	1 604	-8,4	2 795	-16,1	0,6	1,7
Frankreich	13 994	+2,0	23 126	+0,8	4,6	1,7
Griechenland	1 502	+17,8	3 149	+0,1	0,6	2,1
Republik Irland	1 776	+25,4	3 317	+37,7	0,7	1,9
Italien	10 747	+7,6	22 670	+16,6	4,5	2,1
Kroatien	731	+31,2	1 727	+32,2	0,3	2,4
Lettland	495	-9,8	811	-13,6	0,2	1,6
Litauen	1 038	-24,9	1 875	-17,8	0,4	1,8
Luxemburg	2 967	-10,6	4 512	-12,5	0,9	1,5
Malta	187	+79,8	334	+73,1	0,1	1,8
Niederlande	43 805	+5,3	69 618	+3,2	13,7	1,6
Österreich	12 995	+2,0	23 741	-0,4	4,7	1,8
Polen	12 441	+11,5	23 045	+12,5	4,5	1,9
Portugal	2 154	+99,1	4 991	+121,5	1,0	2,3
Rumänien	5 324	+13,3	10 205	+11,4	2,0	1,9
Schweden	5 289	-15,6	8 729	-9,5	1,7	1,7
Slowakische Republik	1 290	-1,9	2 861	-7,4	0,6	2,2
Slowenien	750	+1,4	2 052	+11,0	0,4	2,7
Spanien	9 030	-1,3	16 471	-4,3	3,2	1,8
Tschechische Republik	3 694	+21,1	6 425	+5,3	1,3	1,7
Ungarn	2 724	+0,3	6 032	+0,9	1,2	2,2
Vereinigtes Königreich	26 444	+12,3	48 854	+16,8	9,6	1,8
Zypern	172	+117,7	422	+115,3	0,1	2,5
Island	237	+14,5	512	+24,3	0,1	2,2
Norwegen	2 124	+7,9	4 071	+8,7	0,8	1,9
Russland	4 139	-11,9	9 772	-16,1	1,9	2,4
Schweiz	13 010	-1,6	21 762	-4,6	4,3	1,7
Türkei	4 565	+29,8	9 378	+27,3	1,8	2,1
Ukraine	1 687	+34,7	3 160	+37,9	0,6	1,9
sonstige europäische Länder	4 824	-19,9	9 475	-23,5	1,9	2,0
Afrika	2 342	+4,1	6 132	+15,3	1,2	2,6
Republik Südafrika	651	+25,4	1 699	+38,7	0,3	2,6
sonstige afrikanische Länder	1 691	-2,3	4 433	+8,3	0,9	2,6
Asien	19 385	+28,2	53 787	+30,2	10,6	2,8
Arabische Golfstaaten	2 225	+76,4	7 517	+25,2	1,5	3,4
Volksrepublik China und Hongkong	5 521	+24,9	15 206	+44,5	3,0	2,8
Indien	3 301	+33,1	10 143	+67,3	2,0	3,1
Israel	1 075	+46,7	2 086	+35,5	0,4	1,9
Japan	2 264	-8,2	5 514	-9,7	1,1	2,4
Südkorea	779	+29,6	1 867	+58,5	0,4	2,4
Taiwan	563	+15,4	1 127	+3,1	0,2	2,0
sonstige asiatische Länder	3 657	+36,7	10 327	+17,3	2,0	2,8
Amerika	16 587	+10,7	34 267	-7,1	6,8	2,1
Kanada	1 011	-22,2	2 589	-10,8	0,5	2,6
USA	12 745	+22,8	25 445	+24,0	5,0	2,0
sonstige nordamerikanische Länder	358	+12,2	621	+40,2	0,1	1,7
Mittelamerika und Karibik	427	-20,2	982	-83,8	0,2	2,3
Brasilien	914	-36,4	2 357	-50,6	0,5	2,6
sonstige südamerikanische Länder	1 132	+12,0	2 273	+3,6	0,4	2,0
Australien	1 269	+10,1	2 657	+5,6	0,5	2,1
Neuseeland und Ozeanien	282	+38,2	758	+57,6	0,1	2,7
Ohne Angabe	19 201	+11,5	32 376	+6,1	6,4	1,7

Noch: 3.4 Leistung der Beherbergungsstätten nach Reisegebieten und Herkunftsländern

Januar bis Juni 2016

Reisegebiet Herkunftsland (ständiger Wohnsitz)	Ankünfte		Übernachtungen			Mittlere Aufenthalts- dauer ³⁾
	aller Gäste	Verän- derung ¹⁾	aller Gäste	Verän- derung ¹⁾	Anteil ²⁾	
Bergisches Städtedreieck	168 775	-0,5	397 704	-0,5	100	2,4
Bundesrepublik Deutschland	131 986	-6,9	327 834	-3,7	82,4	2,5
Ausland	36 789	+31,5	69 870	+17,7	17,6	1,9
Europa	24 990	+14,8	46 605	+6,7	66,7	1,9
EU-Länder	21 178	+12,6	36 609	-3,0	52,4	1,7
Belgien	1 268	+0,6	1 879	-4,2	2,7	1,5
Bulgarien	122	+3,4	434	+142,5	0,6	3,6
Dänemark	817	+23,8	1 054	+17,6	1,5	1,3
Estland	434	x	465	x	0,7	1,1
Finnland	321	+52,1	404	+5,8	0,6	1,3
Frankreich	2 250	-2,0	3 667	+0,2	5,2	1,6
Griechenland	182	-2,2	383	-30,1	0,5	2,1
Republik Irland	284	+219,1	382	+90,0	0,5	1,3
Italien	1 476	-2,4	3 129	+2,4	4,5	2,1
Kroatien	734	+286,3	1 168	+198,0	1,7	1,6
Lettland	229	+209,5	241	+69,7	0,3	1,1
Litauen	229	+114,0	311	+62,0	0,4	1,4
Luxemburg	454	-27,6	624	-40,2	0,9	1,4
Malta	334	x	335	x	0,5	1,0
Niederlande	2 949	-12,4	5 078	-22,3	7,3	1,7
Österreich	1 141	-5,2	2 433	-11,8	3,5	2,1
Polen	1 347	-8,6	2 835	-27,4	4,1	2,1
Portugal	377	+62,5	700	+70,7	1,0	1,9
Rumänien	274	+2,6	758	+28,9	1,1	2,8
Schweden	798	+0,8	999	-7,0	1,4	1,3
Slowakische Republik	427	+63,6	756	+38,0	1,1	1,8
Slowenien	360	+313,8	400	+113,9	0,6	1,1
Spanien	863	+11,8	1 643	+17,5	2,4	1,9
Tschechische Republik	715	+12,1	1 759	+32,2	2,5	2,5
Ungarn	711	-16,7	1 555	-57,4	2,2	2,2
Vereinigtes Königreich	1 674	+13,5	2 793	+8,2	4,0	1,7
Zypern	408	x	424	x	0,6	1,0
Island	408	x	419	x	0,6	1,0
Norwegen	389	+141,6	461	+82,9	0,7	1,2
Russland	339	-24,7	932	-23,3	1,3	2,7
Schweiz	1 317	-1,1	2 507	-6,1	3,6	1,9
Türkei	506	+15,8	1 251	+45,5	1,8	2,5
Ukraine	246	+98,4	416	+87,4	0,6	1,7
sonstige europäische Länder	607	+48,0	4 010	+497,6	5,7	6,6
Afrika	706	+170,5	1 136	+52,5	1,6	1,6
Republik Südafrika	236	x	283	+130,1	0,4	1,2
sonstige afrikanische Länder	470	+108,9	853	+37,1	1,2	1,8
Asien	3 857	+94,7	10 259	+40,7	14,7	2,7
Arabische Golfstaaten	149	+60,2	257	-22,1	0,4	1,7
Volksrepublik China und Hongkong	965	+0,3	3 760	-9,4	5,4	3,9
Indien	557	+170,4	2 636	+193,5	3,8	4,7
Israel	281	+301,4	384	+146,2	0,5	1,4
Japan	514	+125,4	1 127	+81,8	1,6	2,2
Südkorea	288	+128,6	426	+18,3	0,6	1,5
Taiwan	463	x	554	x	0,8	1,2
sonstige asiatische Länder	640	+139,7	1 115	+58,8	1,6	1,7
Amerika	3 133	+114,6	5 331	+56,1	7,6	1,7
Kanada	518	+451,1	666	+252,4	1,0	1,3
USA	1 109	+10,5	2 667	+13,4	3,8	2,4
sonstige nordamerikanische Länder	353	x	485	x	0,7	1,4
Mittelamerika und Karibik	415	+141,3	589	+41,9	0,8	1,4
Brasilien	394	+268,2	500	+98,4	0,7	1,3
sonstige südamerikanische Länder	344	+341,0	424	+133,0	0,6	1,2
Australien	340	+415,2	532	+226,4	0,8	1,6
Neuseeland und Ozeanien	467	x	521	x	0,7	1,1
Ohne Angabe	3 296	+36,6	5 486	+38,2	7,9	1,7

Anmerkungen Seite 66

Noch: 3.4 Leistung der Beherbergungsstätten nach Reisegebieten und Herkunftsländern

Januar bis Juni 2016

Reisegebiet Herkunftsland (ständiger Wohnsitz)	Ankünfte		Übernachtungen			Mittlere Aufenthalts- dauer ³⁾
	aller Gäste	Verän- derung ¹⁾	aller Gäste	Verän- derung ¹⁾	Anteil ²⁾	
Nordrhein-Westfalen	10 488 665	+0,7	23 508 825	+1,2	100	2,2
Bundesrepublik Deutschland	8 215 175	+0,2	18 739 334	+0,9	79,7	2,3
Ausland	2 273 490	+2,5	4 769 491	+2,4	20,3	2,1
Europa	1 704 837	+1,0	3 553 004	+1,4	74,5	2,1
EU-Länder	1 473 718	+1,7	3 091 659	+2,4	64,8	2,1
Belgien	144 345	+2,1	282 892	+4,4	5,9	2,0
Bulgarien	7 281	+2,1	18 545	+8,7	0,4	2,5
Dänemark	38 225	+2,4	71 681	+5,1	1,5	1,9
Estland	3 525	-20,5	6 054	-21,1	0,1	1,7
Finnland	14 382	-12,1	26 028	-17,8	0,5	1,8
Frankreich	112 903	+2,9	194 264	+2,0	4,1	1,7
Griechenland	10 798	-0,8	23 969	-6,4	0,5	2,2
Republik Irland	14 397	+9,6	27 010	+8,8	0,6	1,9
Italien	90 227	+0,3	184 862	-0,9	3,9	2,0
Kroatien	5 200	+29,5	14 440	+7,1	0,3	2,8
Lettland	3 500	-15,0	6 508	-22,7	0,1	1,9
Litauen	5 212	-13,3	10 595	-10,0	0,2	2,0
Luxemburg	23 184	-3,0	37 902	-1,4	0,8	1,6
Malta	1 519	+69,3	2 981	+59,2	0,1	2,0
Niederlande	467 856	+2,5	1 098 960	+3,3	23,0	2,3
Österreich	80 359	-1,7	148 351	-3,2	3,1	1,8
Polen	64 526	+5,0	166 779	+1,4	3,5	2,6
Portugal	12 835	+23,2	31 625	+20,8	0,7	2,5
Rumänien	19 051	-5,7	55 906	+9,1	1,2	2,9
Schweden	32 561	-5,1	56 220	-2,6	1,2	1,7
Slowakische Republik	7 840	+1,7	22 811	+7,2	0,5	2,9
Slowenien	5 269	-3,2	13 966	-7,9	0,3	2,7
Spanien	74 110	+3,7	140 890	+6,6	3,0	1,9
Tschechische Republik	24 371	+11,4	51 440	+12,0	1,1	2,1
Ungarn	16 537	+3,4	40 002	-1,7	0,8	2,4
Vereinigtes Königreich	192 197	-0,1	352 888	+2,0	7,4	1,8
Zypern	1 508	+25,0	4 090	+9,7	0,1	2,7
Island	2 168	-0,2	3 999	-9,7	0,1	1,8
Norwegen	14 647	-0,2	27 068	+2,3	0,6	1,8
Russland	39 037	-19,8	88 459	-23,1	1,9	2,3
Schweiz	96 724	-1,2	173 825	-1,2	3,6	1,8
Türkei	37 366	+5,7	75 215	+3,4	1,6	2,0
Ukraine	8 614	+15,4	19 218	+13,4	0,4	2,2
sonstige europäische Länder	32 563	+2,7	73 561	+0,2	1,5	2,3
Afrika	20 080	-2,9	56 591	-10,7	1,2	2,8
Republik Südafrika	4 496	-7,5	10 785	-1,5	0,2	2,4
sonstige afrikanische Länder	15 584	-1,5	45 806	-12,7	1,0	2,9
Asien	216 591	+4,9	526 618	+5,0	11,0	2,4
Arabische Golfstaaten	34 636	+5,8	97 211	+3,1	2,0	2,8
Volksrepublik China und Hongkong	65 413	+0,5	144 853	+4,0	3,0	2,2
Indien	18 431	+8,3	55 449	+9,2	1,2	3,0
Israel	11 940	+40,2	23 821	+24,8	0,5	2,0
Japan	36 838	-4,1	81 003	+0,1	1,7	2,2
Südkorea	8 937	-7,6	19 311	-15,8	0,4	2,2
Taiwan	8 106	+30,0	17 540	+31,1	0,4	2,2
sonstige asiatische Länder	32 290	+12,4	87 430	+8,0	1,8	2,7
Amerika	175 746	+4,5	356 575	+3,2	7,5	2
Kanada	13 504	+0,8	27 793	-1,9	0,6	2,1
USA	129 258	+4,0	248 509	+5,3	5,2	1,9
sonstige nordamerikanische Länder	2 470	+48,7	5 105	+35,4	0,1	2,1
Mittelamerika und Karibik	6 456	+16,1	15 633	-17,7	0,3	2,4
Brasilien	11 355	-18,1	27 184	-23,8	0,6	2,4
sonstige südamerikanische Länder	12 703	+35,6	32 351	+43,3	0,7	2,5
Australien	11 114	+1,6	23 561	+0,6	0,5	2,1
Neuseeland und Ozeanien	2 775	+6,0	5 391	-6,5	0,1	1,9
Ohne Angabe	142 347	+16,8	247 751	+14,2	5,2	1,7

Anmerkungen Seite 66

4. Leistung der Campingplätze nach Herkunftsländern

Juni 2016

Herkunftsland (ständiger Wohnsitz)	Ankünfte		Übernachtungen			Mittlere Aufenthaltsdauer ³⁾
	aller Gäste	Veränderung ¹⁾	aller Gäste	Veränderung ¹⁾	Anteil ²⁾	
Nordrhein-Westfalen	63 199	-30,6	151 525	-29,2	100	2,4
Bundesrepublik Deutschland	50 053	-33,7	116 387	-33,7	76,8	2,3
Ausland	13 146	-15,7	35 138	-8,6	23,2	2,7
Europa	12 993	-15,8	34 950	-8,4	99,5	2,7
EU-Länder	12 137	-15,9	33 286	-8,2	94,7	2,7
Belgien	1 126	-35,9	2 567	-27,8	7,3	2,3
Bulgarien	-	-	-	-	-	-
Dänemark	289	-0,7	634	+7,3	1,8	2,2
Estland	2	-75,0	2	-89,5	-	1,0
Finnland	74	-16,9	114	-8,8	0,3	1,5
Frankreich	292	-	553	+37,6	1,6	1,9
Griechenland	4	+100,0	9	+125,0	-	2,3
Republik Irland	82	x	129	x	0,4	1,6
Italien	63	-55,9	99	-59,4	0,3	1,6
Kroatien	2	-	60	-	0,2	30,0
Lettland	2	-60,0	4	-33,3	-	2,0
Litauen	5	+66,7	16	+433,3	-	3,2
Luxemburg	49	+6,5	106	-29,8	0,3	2,2
Malta	-	-	-	-	-	-
Niederlande	8 676	-14,3	25 951	-7,6	73,9	3,0
Österreich	124	+1,6	266	+15,7	0,8	2,1
Polen	27	-69,3	149	-31,3	0,4	5,5
Portugal	4	-90,0	10	-84,8	-	2,5
Rumänien	3	-66,7	18	-	0,1	6,0
Schweden	310	+2,3	534	+38,0	1,5	1,7
Slowakische Republik	8	x	20	x	0,1	2,5
Slowenien	5	+25,0	5	-37,5	-	1,0
Spanien	67	-15,2	139	-	0,4	2,1
Tschechische Republik	23	+4,5	56	+107,4	0,2	2,4
Ungarn	17	+13,3	33	+73,7	0,1	1,9
Vereinigtes Königreich	883	-10,7	1 812	-3,4	5,2	2,1
Zypern	-	-	-	-	-	-
Island	7	x	11	+450,0	-	1,6
Norwegen	187	+1,1	302	+19,8	0,9	1,6
Russland	9	-30,8	18	-5,3	0,1	2,0
Schweiz	324	-8,2	641	-15,0	1,8	2,0
Türkei	-	-	-	-	-	-
Ukraine	7	+16,7	9	-10,0	-	1,3
sonstige europäische Länder	322	-22,6	683	-20,5	1,9	2,1
Afrika	2	-75,0	2	-75,0	-	1,0
Republik Südafrika	-	-	-	-	-	-
sonstige afrikanische Länder	2	-50,0	2	-50,0	-	1,0
Asien	72	+213,0	82	+156,3	0,2	1,1
Arabische Golfstaaten	2	x	2	x	-	1,0
Volksrepublik China und Hongkong	13	x	18	x	0,1	1,4
Indien	-	-	-	-	-	-
Israel	1	-91,7	6	-62,5	-	6,0
Japan	-	-	-	-	-	-
Südkorea	56	x	56	+460,0	0,2	1,0
Taiwan	-	-	-	-	-	-
sonstige asiatische Länder	-	-	-	-	-	-
Amerika	37	-57,5	51	-64,3	0,1	1,4
Kanada	10	-37,5	12	-40,0	-	1,2
USA	27	-20,6	39	-26,4	0,1	1,4
sonstige nordamerikanische Länder	-	-	-	-	-	-
Mittelamerika und Karibik	-	-	-	-	-	-
Brasilien	-	-	-	-	-	-
sonstige südamerikanische Länder	-	-	-	-	-	-
Australien	36	-21,7	46	-46,5	0,1	1,3
Neuseeland und Ozeanien	6	-	7	+16,7	-	1,2
Ohne Angabe	-	-	-	-	-	-

1) Veränderung gegenüber dem Vorjahreszeitraum in % – 2) Bei Übernachtungen von Gästen aus der Bundesrepublik Deutschland und dem Ausland: Anteil an allen Übernachtungen im Bundesgebiet; sonst: Anteil an allen Übernachtungen am Ausland zusammen. – 3) mittlere Aufenthaltsdauer in Tagen = Übernachtungen / Ankünfte

Noch: 4. Leistung der Campingplätze nach Herkunftsländern

Juni 2016

Herkunftsland (ständiger Wohnsitz)	Ankünfte		Übernachtungen			Mittlere Aufenthaltsdauer ³⁾
	aller Gäste	Veränderung ¹⁾	aller Gäste	Veränderung ¹⁾	Anteil ²⁾	
Nordrhein-Westfalen	185 292	-7,9	506 991	+1,1	100	2,7
Bundesrepublik Deutschland	157 604	-8,5	438 057	+1,0	86,4	2,8
Ausland	27 688	-4,3	68 934	+1,3	13,6	2,5
Europa	27 534	-4,1	68 572	+1,3	99,5	2,5
EU-Länder	25 416	-5,4	63 982	-0,2	92,8	2,5
Belgien	3 691	-12,3	8 007	-11,5	11,6	2,2
Bulgarien	7	+75,0	7	+16,7	-	1,0
Dänemark	437	+20,1	1 025	+63,5	1,5	2,3
Estland	6	-33,3	6	-94,5	-	1,0
Finnland	103	+24,1	137	+17,1	0,2	1,3
Frankreich	489	+34,0	958	+51,1	1,4	2,0
Griechenland	17	+240,0	27	+92,9	-	1,6
Republik Irland	81	+52,8	542	+202,8	0,8	6,7
Italien	110	-25,2	192	-20,3	0,3	1,7
Kroatien	2	-	40	+53,8	0,1	20,0
Lettland	4	+33,3	4	-	-	1,0
Litauen	2	-84,6	6	-91,7	-	3,0
Luxemburg	139	+20,9	374	+47,8	0,5	2,7
Malta	-	-	-	-	-	-
Niederlande	17 968	-6,6	46 485	-5,0	67,4	2,6
Österreich	199	-17,8	529	+25,4	0,8	2,7
Polen	36	+89,5	664	+164,5	1,0	18,4
Portugal	7	-46,2	11	-68,6	-	1,6
Rumänien	12	+200,0	140	x	0,2	11,7
Schweden	738	+18,8	949	+18,6	1,4	1,3
Slowakische Republik	2	-60,0	4	-20,0	-	2,0
Slowenien	1	-95,0	2	-93,5	-	2,0
Spanien	78	+77,3	190	+95,9	0,3	2,4
Tschechische Republik	24	+100,0	40	+150,0	0,1	1,7
Ungarn	24	x	58	x	0,1	2,4
Vereinigtes Königreich	1 235	-3,9	3 577	+61,2	5,2	2,9
Zypern	4	x	8	x	-	2,0
Island	4	x	16	x	-	4,0
Norwegen	350	-3,3	623	+15,4	0,9	1,8
Russland	4	-71,4	4	-82,6	-	1,0
Schweiz	444	-7,9	1 035	+6,8	1,5	2,3
Türkei	7	-41,7	100	x	0,1	14,3
Ukraine	4	-50,0	12	+50,0	-	3,0
sonstige europäische Länder	1 305	+35,8	2 800	+38,9	4,1	2,1
Afrika	-	-	-	-	-	-
Republik Südafrika	-	-	-	-	-	-
sonstige afrikanische Länder	-	-	-	-	-	-
Asien	21	+5,0	36	+56,5	0,1	1,7
Arabische Golfstaaten	2	x	2	x	-	1,0
Volksrepublik China und Hongkong	18	x	33	x	-	1,8
Indien	-	-	-	-	-	-
Israel	1	x	1	x	-	1,0
Japan	-	-	-	-	-	-
Südkorea	-	-	-	-	-	-
Taiwan	-	-	-	-	-	-
sonstige asiatische Länder	-	-	-	-	-	-
Amerika	46	-36,1	104	+7,2	0,2	2,3
Kanada	5	-61,5	7	-63,2	-	1,4
USA	19	-34,5	42	-	0,1	2,2
sonstige nordamerikanische Länder	2	x	2	x	-	1,0
Mittelamerika und Karibik	-	-	-	-	-	-
Brasilien	10	-33,3	10	-41,2	-	1,0
sonstige südamerikanische Länder	10	+25,0	43	+437,5	0,1	4,3
Australien	32	-37,3	100	+13,6	0,1	3,1
Neuseeland und Ozeanien	-	-	-	-	-	-
Ohne Angabe	55	-1,8	122	-	0,2	2,2

Anmerkungen Seite 79



Reisegebiete in Nordrhein-Westfalen

Amtliche Schlüssel-Nummer	Verwaltungsbezirk	Amtliche Schlüssel-Nummer	Verwaltungsbezirk
Eifel und Region Aachen		Bergisches Land	
334 000	Städteregion Aachen	316 000	Leverkusen, krfr. Stadt
358 000	Kreis Düren	374 000	Oberbergischer Kreis
366 000	Kreis Euskirchen	378 000	Rhein.-Berg. Kreis
Niederrhein		Bergisches Städtedreieck	
112 000	Duisburg, krfr. Stadt	120 000	Remscheid, krfr. Stadt
114 000	Krefeld, krfr. Stadt	122 000	Solingen, krfr. Stadt
116 000	Mönchengladbach, krfr. Stadt	124 000	Wuppertal, krfr. Stadt
154 000	Kreis Kleve		
162 000	Rhein-Kreis Neuss		
166 000	Kreis Viersen		
170 000	Kreis Wesel		
370 000	Kreis Heinsberg		
Münsterland		Bonn und Rhein-Sieg-Kreis	
515 000	Münster, krfr. Stadt	314 000	Bonn, krfr. Stadt
554 000	Kreis Borken	382 000	Rhein-Sieg-Kreis
558 000	Kreis Coesfeld		
566 000	Kreis Steinfurt		
570 000	Kreis Warendorf		
Teutoburger Wald		Köln und Rhein-Erft-Kreis	
711 000	Bielefeld, krfr. Stadt	315 000	Köln, krfr. Stadt
754 000	Kreis Gütersloh	362 000	Rhein-Erft-Kreis
758 000	Kreis Herford		
762 000	Kreis Höxter		
766 000	Kreis Lippe		
770 000	Kreis Minden-Lübbecke		
774 000	Kreis Paderborn		
Sauerland		Düsseldorf und Kreis Mettmann	
958 000	Hochsauerland Kreis	111 000	Düsseldorf, krfr. Stadt
962 000	Märkischer Kreis	158 000	Kreis Mettmann
966 000	Kreis Olpe		
974 000	Kreis Soest		
Siegerland-Wittgenstein		Ruhrgebiet	
970 000	Kreis Siegen-Wittgenstein	113 000	Essen, krfr. Stadt
		117 000	Mülheim an der Ruhr, krfr. Stadt
		119 000	Oberhausen, krfr. Stadt
		512 000	Bottrop, krfr. Stadt
		513 000	Gelsenkirchen, krfr. Stadt
		562 000	Kreis Recklinghausen
		911 000	Bochum, krfr. Stadt
		913 000	Dortmund, krfr. Stadt
		914 000	Hagen, krfr. Stadt
		915 000	Hamm, krfr. Stadt
		916 000	Herne, krfr. Stadt
		954 000	Ennepe-Ruhr-Kreis
		978 000	Kreis Unna

Nordrhein-Westfalen

Kurorte und Erholungsorte des Landes

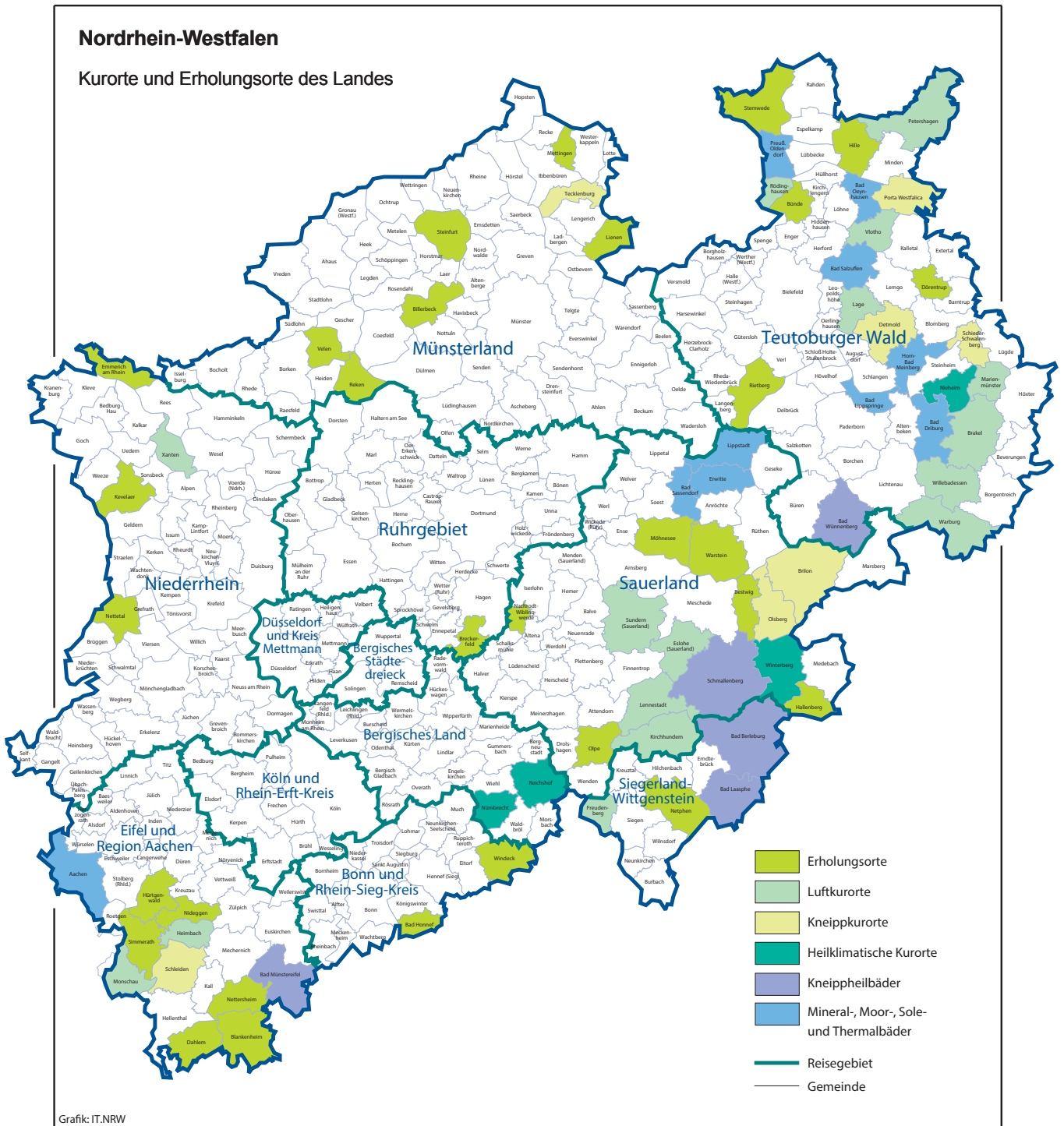

Grafik: IT.NRW

1. Entwicklung der Ankünfte und Übernachtungen

Zeitraum	Ankünfte		Übernachtungen		Ankünfte		Übernachtungen		
	aller Gäste	ausländischer Gäste	aller Gäste	ausländischer Gäste	aller Gäste	ausländischer Gäste	aller Gäste	ausländischer Gäste	
	Anzahl				Veränderungen zum Vorjahresmonat in %				
2014	Januar	1 358 354	314 082	3 100 914	656 229	+0,4	+1,2	-0,4	-1,0
	Februar	1 492 043	333 815	3 312 128	724 760	+8,0	+11,3	+5,6	+11,8
	März	1 696 802	370 677	3 771 845	775 238	+6,4	+6,1	+2,9	+5,2
	April	1 637 827	364 238	3 828 911	756 020	+0,6	+8,0	+6,8	+14,8
	Mai	2 050 353	458 392	4 556 675	972 486	+11,7	+20,4	+11,2	+24,7
	Juni	1 929 076	380 270	4 247 650	784 361	+4,7	+6,8	+4,0	+7,1
	Juli	1 720 016	412 817	4 197 623	955 490	-6,5	-0,9	-2,8	+4,9
	August	1 945 541	466 762	4 604 707	1 046 950	+15,4	+14,0	+10,3	+11,3
	September	2 094 153	440 499	4 552 246	897 017	+5,3	+2,2	+4,4	+0,7
	Oktober	1 928 926	404 385	4 414 432	849 695	-0,3	-12,5	-2,1	-15,3
	November	1 792 665	375 016	3 873 420	769 166	-1,2	-5,1	-	-3,0
	Dezember	1 588 555	422 050	3 463 840	848 794	+7,7	+7,2	+7,5	+12,3
2015	Januar	1 414 799	314 248	3 200 932	660 188	+4,2	+0,1	+3,2	+0,6
	Februar	1 500 924	336 159	3 396 517	752 688	+0,6	+0,7	+2,5	+3,9
	März	1 766 830	377 958	3 921 491	788 221	+4,1	+2,0	+4,0	+1,7
	April	1 698 717	355 487	3 845 752	729 754	+3,7	-2,4	+0,4	-3,5
	Mai	2 044 178	429 328	4 553 550	899 757	-0,3	-6,3	-0,1	-7,5
	Juni	1 993 028	405 251	4 321 361	828 995	+3,3	+6,6	+1,7	+5,7
	Juli	1 716 104	421 526	4 200 434	965 651	-0,2	+2,1	+0,1	+1,1
	August	2 041 195	464 801	4 749 896	1 075 480	+4,9	-0,4	+3,2	+2,7
	September	2 037 376	410 086	4 463 687	836 596	-2,7	-6,9	-1,9	-6,7
	Oktober	2 024 570	454 878	4 609 008	969 682	+5,0	+12,5	+4,4	+14,1
	November	1 880 170	400 554	3 958 194	801 458	+4,9	+6,8	+2,2	+4,2
	Dezember	1 595 149	418 459	3 467 177	830 590	+0,4	-0,9	+0,1	-2,1
2016	Januar	1 433 629	320 431	3 279 770	671 929	+1,3	+2,0	+2,5	+1,8
	Februar	1 565 277	343 534	3 508 736	752 072	+4,3	+2,2	+3,3	-0,1
	März	1 653 924	366 211	3 837 647	766 005	-6,4	-3,1	-2,1	-2,8
	April	1 890 548	406 498	4 077 620	824 286	+11,3	+14,3	+6,0	+13,0
	Mai	2 007 620	421 631	4 508 326	870 503	-1,8	-1,8	-1,0	-3,3
	Juni	1 937 667	415 185	4 296 726	884 696	-2,8	+2,5	-0,6	+6,7
	Juli
	August
	September
	Oktober
	November
	Dezember

2.1 Kapazität und Leistung der Beherbergungsstätten nach Verwaltungsbezirken

Juni 2016

Amtliche Schlüsselnummer	Verwaltungsbezirk	Betriebe		Betten			Mittlere Aufenthaltsdauer ³⁾	
		geöffnete	Veränderung ¹⁾	angebotene	Veränderung ¹⁾	mittlere Auslastung ²⁾	aller Gäste	ausländischer Gäste
	Kreisfreie Städte							
111 000	Düsseldorf	220	-2,7	26 003	+0,3	52,5	1,8	2,0
112 000	Duisburg	50	-2,0	3 428	+4,5	45,1	2,2	2,3
113 000	Essen	91	-7,1	8 316	-8,1	46,4	2,1	2,2
114 000	Krefeld	22	-4,3	1 700	-3,5	43,6	1,9	2,1
116 000	Mönchengladbach	33	-2,9	2 199	-3,5	42,9	1,9	2,1
117 000	Mülheim an der Ruhr	30	+3,4	1 641	+14,1	35,8	1,9	2,7
119 000	Oberhausen	24	+9,1	2 250	-6,5	54,7	2,1	1,8
120 000	Remscheid	18	-	899	+1,4	38,9	1,8	1,7
122 000	Solingen	19	-9,5	981	-6,1	42,3	2,3	2,3
124 000	Wuppertal	41	-6,8	3 194	-9,2	53,1	2,4	1,8
154 000	Kreis Kleve	138	+1,5	5 756	+3,6	38,1	2,1	1,8
154 004	Bedburg-Hau	5	-	105	+25,0	38,3	2,3	4,1
154 008	Emmerich am Rhein, Stadt	15	-	298	-2,0	28,8	1,9	1,8
154 012	Geldern, Stadt	10	+11,1	511	+21,1	44,1	5,3	4,1
154 016	Goch, Stadt	10	-9,1	461	+1,8	40,1	2,0	2,0
154 020	Issum	3	-	32	-	38,2	3,0	3,7
154 024	Kalkar, Stadt	9	-	1 215	-	26,2	2,0	1,7
154 028	Kerken	4	-	75	-	32,7	1,4	1,8
154 032	Kevelaer, Stadt	23	+4,5	787	+0,3	36,8	1,9	2,1
154 036	Kleve, Stadt	12	-	694	+0,9	44,5	2,0	1,9
154 040	Kranenburg	7	-	305	-	53,6	1,9	2,1
154 044	Rees, Stadt	10	-	225	-0,4	37,2	2,2	2,9
154 048	Rheurdt	6	-	144	-	40,1	2,1	1,8
154 052	Straelen, Stadt	6	-	176	-1,1	41,1	1,7	1,8
154 056	Udem	4	+33,3	164	-	76,6	3,0	1,0
154 060	Wachtendonk	7	-	176	+33,3	17,3	2,3	2,0
154 064	Weeze	7	-	388	+11,2	43,7	1,3	1,1
158 000	Kreis Mettmann	99	-3,9	7 362	+4,2	43,4	2,0	2,1
158 004	Erkrath, Stadt	5	-	298	+10,0	44,0	2,3	2,6
158 008	Haan, Stadt	6	-	806	+25,2	42,7	2,9	2,7
158 012	Heiligenhaus, Stadt	4	-	227	+9,7	26,8	1,8	2,6
158 016	Hilden, Stadt	13	-	1 023	+3,0	44,3	2,8	3,4
158 020	Langenfeld (Rhld.), Stadt	12	-7,7	455	-3,8	38,4	2,0	2,9
158 024	Mettmann, Stadt	7	-	968	-	43,2	1,8	1,8
158 026	Monheim am Rhein, Stadt	5	-28,6	381	-6,2	44,9	1,7	1,7
158 028	Ratingen, Stadt	31	-3,1	2 574	+1,6	45,5	1,7	1,8
158 032	Velbert, Stadt	13	-	565	+12,8	44,1	1,9	2,2
158 036	Wülfrath, Stadt	3	-	65	-1,5	30,3	4,7	30,0
162 000	Rhein-Kreis Neuss	90	-1,1	6 407	-0,4	46,5	2,3	1,8
162 004	Dormagen, Stadt	18	+5,9	758	+3,1	45,6	3,1	2,0
162 008	Grevenbroich, Stadt	9	-10,0	555	-1,4	35,8	2,4	2,1
162 012	Jüchen	3	+50,0	87	+10,1	30,3	1,7	1,6
162 016	Kaarst, Stadt	8	-	568	-	46,6	2,5	2,3
162 020	Korschenbroich, Stadt	6	-	319	-	82,4	11,1	2,9
162 022	Meerbusch, Stadt	18	-5,3	908	+1,3	58,2	4,6	4,0
162 024	Neuss, Stadt	23	-4,2	3 115	-1,9	42,7	1,6	1,5
162 028	Rommerskirchen	5	-	97	-	18,8	2,4	2,9
166 000	Kreis Viersen	71	-4,1	2 665	-2,4	43,7	2,0	2,5
166 004	Brüggen	9	-	304	-5,6	45,6	2,2	2,7
166 008	Grefrath	4	-	192	-1,0	34,8	2,3	1,8
166 012	Kempfen, Stadt	7	-	286	-	34,7	2,9	3,0
166 016	Nettetal, Stadt	14	+7,7	844	+0,5	50,5	1,7	1,4
166 020	Niederkrüchten	11	-8,3	80	-12,1	36,3	2,3	3,3
166 024	Schwalmtal	2	-33,3	40	-21,6	.	.	.
166 028	Tönisvorst, Stadt	5	-	114	-10,9	.	.	.
166 032	Viersen, Stadt	9	-10,0	223	-7,9	35,2	1,9	2,2
166 036	Willich, Stadt	10	-9,1	582	+1,0	44,8	2,1	3,1
170 000	Kreis Wesel	106	+1,9	4 660	+2,4	39,7	1,9	2,1
170 004	Alpen	3	-	45	-	28,4	2,0	1,2
170 008	Dinslaken, Stadt	11	-	365	-	39,3	1,8	2,1
170 012	Hamminkeln, Stadt	9	+12,5	391	+3,2	23,6	2,3	4,3
170 016	Hünxe	5	-	116	+0,9	18,1	1,6	1,4
170 020	Kamp-Lintfort, Stadt	5	-	231	-0,4	37,9	1,9	3,0

1) Veränderung gegenüber dem Vorjahresmonat in % – 2) mittlere Auslastung = (Übernachtungen / angebotene Bettentage) * 100 – 3) mittlere Aufenthaltsdauer (in Tagen) = Übernachtungen / Ankünfte

Noch: 2.1 Kapazität und Leistung der Beherbergungsstätten nach Verwaltungsbezirken

Juni 2016

Amtliche Schlüsselnummer	Verwaltungsbezirk	Ankünfte				Übernachtungen			
		aller Gäste	Veränderung ¹⁾	ausländischer Gäste	Veränderung ¹⁾	aller Gäste	Veränderung ¹⁾	ausländischer Gäste	Veränderung ¹⁾
	Kreisfreie Städte								
111 000	Düsseldorf	229 576	+0,4	90 193	+8,0	408 538	+9,1	180 732	+18,7
112 000	Duisburg	21 099	+11,9	4 457	+30,3	46 344	+14,9	10 432	+44,5
113 000	Essen	56 382	-5,9	11 680	+4,1	117 186	+1,3	25 515	+15,0
114 000	Krefeld	11 923	+5,2	3 506	+23,9	22 223	+2,5	7 349	+24,9
116 000	Mönchengladbach	15 214	-6,8	3 717	+10,5	28 320	+3,7	7 677	+28,5
117 000	Mülheim an der Ruhr	9 458	+34,5	1 736	+44,1	17 963	+40,9	4 756	+65,8
119 000	Oberhausen	17 752	+13,8	3 001	-10,9	37 176	+3,6	5 529	-13,2
120 000	Remscheid	5 732	+3,1	1 097	-4,8	10 484	+7,3	1 866	-1,1
122 000	Solingen	5 551	-3,9	828	-7,4	12 643	+14,4	1 872	-22,1
124 000	Wuppertal	20 775	+2,9	5 804	+66,1	50 873	+2,5	10 294	+47,1
154 000	Kreis Kleve	42 084	-5,0	7 965	-10,8	86 331	-6,4	14 522	-10,2
154 004	Bedburg-Hau	586	+8,1	154	+31,6	1 342	+10,4	627	+29,8
154 008	Emmerich am Rhein, Stadt	1 561	-24,7	350	-21,0	2 942	-18,6	619	-18,6
154 012	Geldern, Stadt	1 458	-45,1	226	-23,9	7 777	-21,2	927	+11,7
154 016	Goch, Stadt	4 647	-0,4	883	-2,3	9 086	-4,8	1 760	-10,1
154 020	Issum	213	+18,3	85	+183,3	639	-16,6	314	-22,9
154 024	Kalkar, Stadt	7 461	-11,1	1 250	-32,3	15 249	-11,7	2 150	-29,5
154 028	Kerken	1 335	+17,2	82	+78,3	1 818	+7,4	147	+70,9
154 032	Kevelaer, Stadt	5 495	-5,2	711	-15,7	10 693	-2,4	1 488	+8,3
154 036	Kleve, Stadt	5 881	-0,3	1 032	-3,3	11 475	+5,9	1 998	-3,8
154 040	Kranenburg	2 719	+5,1	461	-42,1	5 259	-9,2	948	-26,8
154 044	Rees, Stadt	1 775	-25,3	176	-40,5	3 927	-29,9	506	-52,9
154 048	Rheurdt	923	+19,7	95	-30,1	1 967	+19,9	168	-60,7
154 052	Straelen, Stadt	1 540	+38,1	148	+55,8	2 603	+34,2	268	+55,8
154 056	Uedem	1 257	+5,0	3	-75,0	3 789	+6,7	3	-75,0
154 060	Wachtendonk	1 128	-19,3	139	+54,4	2 590	-29,8	278	+183,7
154 064	Weeze	4 105	+16,1	2 170	+13,4	5 175	+21,5	2 321	+11,8
158 000	Kreis Mettmann	48 565	-1,0	12 243	+8,1	95 804	+6,2	25 245	+12,1
158 004	Erkrath, Stadt	1 714	-18,7	271	-35,0	3 938	+12,4	718	-3,1
158 008	Haan, Stadt	3 586	+2,7	422	+9,0	10 326	+14,6	1 135	+22,6
158 012	Heiligenhaus, Stadt	1 018	-14,5	151	-46,8	1 827	-5,4	387	-35,5
158 016	Hilden, Stadt	4 875	-14,4	1 018	-8,8	13 591	-0,2	3 511	+14,4
158 020	Langenfeld (Rhld.), Stadt	2 588	-7,1	353	-15,8	5 242	+5,6	1 028	+29,3
158 024	Mettmann, Stadt	6 914	+2,8	2 420	+33,6	12 531	+12,2	4 291	+40,7
158 026	Monheim am Rhein, Stadt	2 990	-7,9	992	-33,8	5 135	-3,9	1 711	-34,7
158 028	Ratingen, Stadt	20 818	+4,7	6 166	+26,1	35 147	+7,0	11 183	+30,0
158 032	Velbert, Stadt	3 936	+3,3	440	-10,6	7 476	+1,7	981	-48,7
158 036	Wülfrath, Stadt	126	-2,3	10	-9,1	591	+22,6	300	+44,2
162 000	Rhein-Kreis Neuss	39 627	+5,1	12 145	+21,6	90 063	+6,4	21 650	+23,6
162 004	Dormagen, Stadt	3 326	+12,7	519	-14,6	10 424	-4,6	1 015	-29,5
162 008	Grevenbroich, Stadt	2 443	-4,2	726	-1,5	5 968	+19,6	1 522	+32,1
162 012	Jüchen	478	+15,7	297	+24,3	790	+24,4	479	+50,6
162 016	Kaarst, Stadt	3 204	-28,7	666	-24,7	7 933	+7,2	1 563	-9,1
162 020	Korschenbroich, Stadt	707	-1,8	110	-1,8	7 882	+2,3	316	+48,4
162 022	Meerbusch, Stadt	3 577	+5,0	622	-0,3	16 572	+5,2	2 500	+12,9
162 024	Neuss, Stadt	25 662	+11,6	9 166	+36,0	39 946	+8,9	14 142	+36,3
162 028	Rommerskirchen	230	+21,7	39	-2,5	548	+2,8	113	+27,0
166 000	Kreis Viersen	18 332	+7,1	1 913	+9,1	37 340	+3,5	4 768	+10,3
166 004	Brüggen	2 423	+10,7	299	-19,6	5 224	-0,9	808	-10,1
166 008	Grefrath	926	-10,3	105	-0,9	2 095	-4,9	184	-8,0
166 012	Kempen, Stadt	1 179	+12,0	192	+37,1	3 443	+21,9	576	+30,0
166 016	Nettetal, Stadt	7 364	+24,7	324	+110,4	12 786	+9,4	440	+35,0
166 020	Niederkrüchten	714	-18,2	101	-11,4	1 663	-21,1	334	+18,0
166 024	Schwalmtal
166 028	Tönisvorst, Stadt
166 032	Viersen, Stadt	1 250	+19,7	134	-5,6	2 356	+18,0	299	+25,1
166 036	Willich, Stadt	3 771	-11,8	638	-2,4	7 817	-1,4	1 958	+7,1
170 000	Kreis Wesel	34 542	-13,2	4 979	-2,8	64 330	-9,9	10 276	+6,8
170 004	Alpen	211	-16,3	11	-31,3	418	-7,7	13	-27,8
170 008	Dinslaken, Stadt	2 464	+9,4	304	+3,8	4 326	+12,9	632	-1,9
170 012	Hamminkeln, Stadt	1 820	+1,7	109	+32,9	4 135	+13,1	466	+214,9
170 016	Hünxe	565	-19,1	140	-13,6	914	-19,1	197	-15,8
170 020	Kamp-Lintfort, Stadt	1 387	-16,9	110	-12,7	2 624	-12,6	330	+50,0

Anmerkungen Seite 9

Noch: 2.1 Kapazität und Leistung der Beherbergungsstätten nach Verwaltungsbezirken

Juni 2016

Amtliche Schlüsselnummer	Verwaltungsbezirk	Betriebe		Betten			Mittlere Aufenthaltsdauer ³⁾	
		geöffnete	Veränderung ¹⁾	angebotene	Veränderung ¹⁾	mittlere Auslastung ²⁾	aller Gäste	ausländischer Gäste
	Noch: Kreis Wesel							
170 024	Moers, Stadt	13	-7,1	727	-2,9	43,3	1,7	1,8
170 028	Neukirchen-Vluyn, Stadt	3	-	209	-0,5	33,9	1,7	2,7
170 032	Rheinberg, Stadt	8	+33,3	228	+40,7	39,7	2,0	1,8
170 036	Schermbeck	9	-	563	+12,4	39,6	1,7	2,3
170 040	Sonsbeck	6	-	141	-	28,1	3,2	3,1
170 044	Voerde (Niederrhein), Stadt	3	-	137	-2,1	35,4	2,1	2,8
170 048	Wesel, Stadt	14	-	812	-0,5	45,4	1,7	2,0
170 052	Xanten, Stadt	17	-	695	-0,1	48,7	1,9	1,8
100 000	Reg.-Bez. Düsseldorf	1 052	-2,0	77 461	-0,6	47,0	2,0	2,0
	Kreisfreie Städte							
314 000	Bonn	95	-2,1	8 905	+3,4	52,2	1,8	2,2
315 000	Köln	288	-0,7	31 139	-2,9	49,2	1,7	1,9
316 000	Leverkusen	20	-	1 464	-4,7	45,3	2,0	2,3
	Städteregion Aachen	182	-1,6	9 326	-0,8	45,1	2,0	1,8
334 002	Aachen, kreisfreie Stadt	66	-1,5	5 427	+2,7	49,3	1,9	1,8
334 004	Alsdorf, Stadt	4	-	122	+4,3	54,6	2,5	1,9
334 008	Baesweiler, Stadt	4	-	114	-	39,7	1,9	2,1
334 012	Eschweiler, Stadt	13	-	288	-0,7	41,8	1,4	1,2
334 016	Herzogenrath, Stadt	4	-20,0	130	-9,1	46,6	1,8	7,4
334 020	Monschau, Stadt	40	-	1 142	-7,1	34,5	1,9	1,6
334 024	Roetgen	7	-	145	+5,8	39,0	2,3	1,8
334 028	Simmerath	30	+3,4	1 297	-5,4	39,8	2,5	2,6
334 032	Stolberg (Rhld.), Stadt	8	-11,1	375	-2,1	34,5	1,9	1,7
334 036	Würselen, Stadt	6	-14,3	286	-14,9	49,5	1,8	1,9
	Kreis Düren	90	-2,2	3 902	-6,0	36,0	2,6	4,8
358 004	Aldenhoven	3	-	40	-	27,1	2,8	4,0
358 008	Düren, Stadt	13	-7,1	516	-28,3	44,7	1,9	2,0
358 012	Heimbach, Stadt	23	-4,2	1 618	-1,1	30,6	5,0	11,4
358 016	Hürtgenwald	8	-	312	+1,0	36,5	2,3	2,5
358 020	Inden	2	-	50	-	.	.	.
358 024	Jülich, Stadt	9	-	452	-0,4	46,0	1,9	2,2
358 028	Kreuzau	6	+20,0	143	+13,5	41,0	2,3	2,7
358 032	Langerwehe	1	-	10	-	-	-	-
358 036	Linnich, Stadt	3	-	51	-	31,9	1,5	1,2
358 040	Merzenich	1	-	22	-	.	.	.
358 044	Nideggen, Stadt	17	-5,6	591	-7,2	36,5	2,2	2,1
358 048	Niederzier	3	-	70	-	30,7	1,6	1,0
358 052	Nörvenich	1	-	27	-	.	.	.
358 056	Titz	-	-	-	-	-	-	-
358 060	Vettweiß	-	-	-	-	-	-	-
	Rhein-Erft-Kreis	118	-0,8	7 578	+4,1	47,7	2,8	2,4
362 004	Bedburg, Stadt	5	-	301	+85,8	21,9	1,7	4,0
362 008	Bergheim, Stadt	17	-5,6	509	-3,6	52,7	4,4	11,8
362 012	Brühl, Stadt	20	-	2 624	+3,1	48,3	2,9	1,5
362 016	Elsdorf, Stadt	4	-	86	+2,4	24,9	2,3	2,3
362 020	Erfstadt, Stadt	11	-	225	-5,5	25,3	1,7	1,0
362 024	Frechen, Stadt	10	-	805	-1,2	36,0	1,8	1,7
362 028	Hürth, Stadt	16	-	1 380	+7,7	68,0	3,8	3,5
362 032	Kerpen, Stadt	16	+6,7	816	+3,7	46,5	2,7	2,0
362 036	Pulheim, Stadt	12	-7,7	499	-2,3	43,6	2,1	2,6
362 040	Wesseling, Stadt	7	-	333	+0,9	34,0	2,1	2,1
	Kreis Euskirchen	148	-2,6	6 008	-2,9	40,7	2,8	3,6
366 004	Bad Münstereifel, Stadt	22	-8,3	751	-9,0	41,7	2,1	1,5
366 008	Blankenheim	21	-	676	+0,9	33,1	2,4	1,9
366 012	Dahlem	14	+7,7	1 044	+0,2	28,7	3,7	6,5
366 016	Euskirchen, Stadt	12	-7,7	564	-1,9	38,9	2,0	2,4
366 020	Hellenthal	21	-12,5	485	-14,6	35,2	2,4	1,9
366 024	Kall	12	-	488	+18,7	42,4	2,2	1,9
366 028	Mechernich, Stadt	8	-	166	-4,6	.	.	.
366 032	Nettersheim	12	-	627	-	68,7	5,6	11,4
366 036	Schleiden, Stadt	19	-	1 063	-8,3	40,5	2,9	4,2
366 040	Weilerswist	2	+100,0	28	+55,6	.	.	.
366 044	Zülpich, Stadt	5	-	116	-	57,7	5,6	2,3

Anmerkungen Seite 9

Noch: 2.1 Kapazität und Leistung der Beherbergungsstätten nach Verwaltungsbezirken

Juni 2016

Amtliche Schlüsselnummer	Verwaltungsbezirk	Ankünfte				Übernachtungen			
		aller Gäste	Veränderung ¹⁾	ausländischer Gäste	Veränderung ¹⁾	aller Gäste	Veränderung ¹⁾	ausländischer Gäste	Veränderung ¹⁾
	Noch: Kreis Wesel								
170 024	Moers, Stadt	5 653	+2,1	1 185	-8,8	9 439	+4,9	2 129	-7,0
170 028	Neukirchen-Vluyn, Stadt	1 250	-2,2	115	-10,9	2 124	-0,4	305	+48,1
170 032	Rheinberg, Stadt	1 340	+49,9	231	+49,0	2 716	+67,1	419	+69,0
170 036	Schermbeck	3 978	-0,9	523	+10,6	6 704	+4,1	1 222	+52,9
170 040	Sonsbeck	1 356	-15,8	111	+7,8	4 399	-9,3	340	+56,0
170 044	Voerde (Niederrhein), Stadt	679	+5,9	100	-15,3	1 456	-0,7	284	+4,4
170 048	Wesel, Stadt	7 465	-36,7	1 446	-1,6	13 016	-33,9	2 881	-4,0
170 052	Xanten, Stadt	6 374	-13,7	594	-14,5	12 059	-14,4	1 058	-20,2
100 000	Reg.-Bez. Düsseldorf	576 612	-0,1	165 264	+9,0	1125 618	+4,9	332 483	+17,0
	Kreisfreie Städte								
314 000	Bonn	77 554	+5,8	12 375	-25,3	140 627	-1,7	27 428	-30,6
315 000	Köln	270 130	-12,3	85 368	-3,7	465 729	-8,2	163 352	+4,2
316 000	Leverkusen	10 034	-16,3	3 202	-12,6	19 910	-10,3	7 226	+3,0
	Städteregion Aachen	66 755	+0,6	20 101	-3,0	130 413	-0,7	35 816	-5,2
334 002	Aachen, kreisfreie Stadt	43 385	+1,8	13 220	-5,7	82 633	+2,2	23 173	-6,2
334 004	Alsdorf, Stadt	799	+34,5	134	+42,6	1 997	+55,7	252	+45,7
334 008	Baesweiler, Stadt	697	+18,5	157	+1,9	1 357	+26,0	336	+0,6
334 012	Eschweiler, Stadt	2 602	+13,2	1 332	+53,5	3 624	-0,1	1 572	+13,9
334 016	Herzogenrath, Stadt	991	+12,5	29	-	1 816	-0,1	214	+127,7
334 020	Monschau, Stadt	6 611	-14,5	2 657	+2,9	12 536	-12,9	4 374	+3,5
334 024	Roetgen	842	-1,3	126	-27,2	1 968	-6,3	221	-37,9
334 028	Simmerath	6 466	-4,0	1 510	-17,2	16 352	-9,2	3 993	-16,8
334 032	Stolberg (Rhld.), Stadt	2 043	+1,4	523	+4,6	3 876	-3,6	915	+5,9
334 036	Würselen, Stadt	2 319	+11,7	413	-15,4	4 254	+2,5	766	-9,2
358 000	Kreis Düren	17 945	-2,3	2 954	+3,3	46 077	-13,0	14 242	-31,9
358 004	Aldenhoven	118	+49,4	4	x	325	-3,3	16	x
358 008	Düren, Stadt	3 843	-9,6	749	-11,5	7 195	+10,0	1 465	+10,6
358 012	Heimbach, Stadt	3 245	-15,8	865	-12,4	16 189	-33,9	9 900	-43,5
358 016	Hürtgenwald	1 756	-5,1	235	+61,0	4 067	-11,6	583	+69,0
358 020	Inden
358 024	Jülich, Stadt	3 493	+8,1	493	+51,2	6 627	+23,2	1 093	+120,4
358 028	Kreuzau	749	+45,7	29	+70,6	1 757	+49,0	77	+113,9
358 032	Langerwehe	-	-	-	-	-	-	-	-
358 036	Linnich, Stadt	329	+9,3	58	+31,8	488	-3,7	70	+25,0
358 040	Merzenich
358 044	Nideggen, Stadt	3 472	-1,3	475	+4,2	7 744	-8,4	977	-9,2
358 048	Niederzier	415	+10,1	27	+28,6	645	+3,9	28	+12,0
358 052	Nörvenich
358 056	Titz	-	-	-	-	-	-	-	-
358 060	Vettweiß	-	-	-	-	-	-	-	-
362 000	Rhein-Erft-Kreis	39 764	-0,8	8 597	+18,5	110 757	+5,0	20 920	+25,5
362 004	Bedburg, Stadt	1 193	+12,3	102	+20,0	1 977	+17,6	408	+131,8
362 008	Bergheim, Stadt	1 813	+15,2	243	+4,7	7 947	+6,4	2 863	-4,8
362 012	Brühl, Stadt	13 767	-12,2	3 379	+77,7	39 385	+2,3	5 053	+68,4
362 016	Elsdorf, Stadt	285	-6,9	24	+118,2	643	+1,6	55	+161,9
362 020	Erfstadt, Stadt	1 595	-14,8	11	-83,6	2 657	-33,2	11	-89,7
362 024	Frechen, Stadt	4 729	+0,9	1 154	+11,8	8 686	+10,5	1 920	+23,6
362 028	Hürth, Stadt	7 454	+9,5	2 046	-15,4	28 151	-0,6	7 151	+15,2
362 032	Kerpen, Stadt	4 170	-3,2	1 060	-5,0	11 378	+17,3	2 076	+19,7
362 036	Pulheim, Stadt	3 131	+3,4	310	-7,5	6 532	+19,0	820	+19,9
362 040	Wesseling, Stadt	1 627	+118,1	268	+354,2	3 401	+77,8	563	+209,3
366 000	Kreis Euskirchen	28 540	-6,0	3 248	+1,5	79 002	-2,6	11 630	+10,1
366 004	Bad Münstereifel, Stadt	4 733	-6,0	345	-25,8	9 891	-0,4	501	-26,8
366 008	Blankenheim	4 319	-23,7	304	-23,4	10 151	-24,2	567	-28,2
366 012	Dahlem	2 489	-20,2	682	-4,9	9 168	-14,5	4 447	+3,0
366 016	Euskirchen, Stadt	3 313	+0,7	332	+21,2	6 559	+0,2	802	+23,6
366 020	Hellenthal	2 239	-14,0	372	+22,4	5 438	-1,6	720	+20,6
366 024	Kall	2 841	+26,3	94	+10,6	6 201	+20,2	178	-13,2
366 028	Mechemich, Stadt
366 032	Nettersheim	2 351	+5,3	11	-8,3	13 164	+6,6	125	+95,3
366 036	Schleiden, Stadt	4 834	+0,9	943	+14,6	13 865	+4,5	3 972	+31,5
366 040	Weilerswist
366 044	Zülpich, Stadt	375	+0,5	6	-45,5	2 115	+2,9	14	-6,7

Anmerkungen Seite 9

Noch: 2.1 Kapazität und Leistung der Beherbergungsstätten nach Verwaltungsbezirken

Juni 2016

Amtliche Schlüsselnummer	Verwaltungsbezirk	Betriebe		Betten			Mittlere Aufenthaltsdauer ³⁾	
		geöffnete	Veränderung ¹⁾	angebotene	Veränderung ¹⁾	mittlere Auslastung ²⁾	aller Gäste	ausländischer Gäste
370 000	Kreis Heinsberg	56	-6,7	1 544	-4,6	44,6	2,4	3,0
370 004	Erkelenz, Stadt	6	-14,3	209	+5,0	45,8	2,2	2,6
370 008	Gangelt	3	-	45	-8,2	35,5	2,6	3,7
370 012	Geilenkirchen, Stadt	4	-20,0	150	-13,8	40,6	2,5	4,7
370 016	Heinsberg, Stadt	4	-	97	-	40,6	1,7	1,9
370 020	Hückelhoven, Stadt	6	-14,3	163	-7,4	44,6	2,2	3,1
370 024	Selkant	1	-	-	-	.	.	.
370 028	Übach-Palenberg, Stadt	3	-	126	+4,1	30,6	3,5	-
370 032	Waldfeucht	2	-	41	-	.	.	.
370 036	Wassenberg, Stadt	14	-6,7	202	-19,5	29,2	2,2	2,5
370 040	Wegberg, Stadt	13	-	511	+0,2	56,9	2,8	3,8
374 000	Oberbergischer Kreis	103	-6,4	5 419	-8,7	44,8	2,9	2,4
374 004	Bergneustadt, Stadt	6	-25,0	358	-36,6	27,0	1,9	2,1
374 008	Engelskirchen	6	-14,3	390	-4,2	82,0	6,8	2,3
374 012	Gummersbach, Stadt	15	-6,3	795	-9,1	36,7	2,0	2,2
374 016	Hückeswagen, Stadt	6	-	203	-	30,3	2,1	2,8
374 020	Lindlar	15	-	450	-0,9	36,5	2,4	2,8
374 024	Marienheide	4	+33,3	281	+31,9	38,2	2,2	2,6
374 028	Morsbach	2	-	209	+0,5	.	.	.
374 032	Nümbrecht	8	-20,0	718	-21,2	55,7	4,4	2,7
374 036	Radevormwald, Stadt	9	+12,5	603	+14,2	42,4	3,0	2,9
374 040	Reichshof	10	-16,7	420	-5,6	59,9	11,1	21,0
374 044	Waldbrohl, Stadt	4	-20,0	272	-30,6	.	.	.
374 048	Wiehl, Stadt	8	-	412	-3,1	43,1	2,0	2,2
374 052	Wipperfürth, Stadt	10	-	308	-0,3	44,6	1,9	2,3
378 000	Rhein.-Berg. Kreis	77	-2,5	3 536	+2,8	43,0	2,2	2,0
378 004	Bergisch Gladbach, Stadt	18	-	1 177	+12,4	39,7	1,9	1,7
378 008	Burscheid, Stadt	5	-	190	-	35,8	1,9	2,6
378 012	Kürten	8	-	181	-2,2	37,3	2,4	2,8
378 016	Leichlingen (Rhld.), Stadt	11	-8,3	544	-3,7	63,7	8,2	6,2
378 020	Odenthal	7	+16,7	270	+14,9	38,1	1,7	1,8
378 024	Overath, Stadt	12	-	373	+5,4	27,7	1,8	2,3
378 028	Rösrath, Stadt	6	-	273	-	49,5	1,8	2,1
378 032	Wermelskirchen, Stadt	10	-16,7	528	-10,8	43,5	1,5	1,6
382 000	Rhein-Sieg-Kreis	150	-8,0	9 507	-3,4	42,9	2,2	2,2
382 004	Alfter	5	-	188	-1,1	61,1	2,6	2,5
382 008	Bad Honnef, Stadt	15	-6,3	1 307	+0,5	45,6	1,9	2,5
382 012	Bornheim, Stadt	15	-	598	+3,5	38,6	2,6	4,6
382 016	Eitorf	5	-	293	-1,3	36,4	1,7	2,2
382 020	Hennef (Sieg), Stadt	13	-7,1	976	-11,8	59,0	4,2	1,8
382 024	Königswinter, Stadt	23	-8,0	1 812	+0,7	38,7	1,8	1,9
382 028	Lohmar, Stadt	8	-11,1	199	-11,9	37,8	1,4	1,6
382 032	Meckenheim, Stadt	4	-	201	+1,0	49,9	2,1	1,4
382 036	Much	7	-	404	-0,2	34,1	2,3	3,0
382 040	Neunkirchen-Seelscheid	2	-	24	-	.	.	.
382 044	Niederkassel, Stadt	5	-16,7	212	-6,6	43,4	1,7	2,2
382 048	Rheinbach, Stadt	4	-33,3	220	-24,7	56,2	1,6	1,4
382 052	Ruppichterath	2	-33,3	86	-16,5	.	.	.
382 056	Sankt Augustin, Stadt	3	-	126	-	53,0	1,8	3,2
382 060	Siegburg, Stadt	14	-	742	+0,7	40,9	1,8	2,5
382 064	Swisttal	5	-	863	+3,7	34,6	7,8	1,9
382 068	Troisdorf, Stadt	8	-11,1	662	-8,3	42,3	1,8	1,9
382 072	Wachtberg	4	-20,0	242	-18,5	31,3	1,8	2,3
382 076	Windeck	8	-20,0	352	-8,8	43,4	2,4	3,4
300 000	Reg.-Bez. Köln	1 327	-2,9	88 328	-2,0	46,4	2,0	2,1
	Kreisfreie Städte							
512 000	Bottrop	12	-	619	-	37,2	2,2	2,2
513 000	Gelsenkirchen	22	-	2 102	+1,7	49,9	2,8	2,3
515 000	Münster	79	-1,3	7 818	-5,2	50,7	2,2	2,0

Anmerkungen Seite 9

Noch: 2.1 Kapazität und Leistung der Beherbergungsstätten nach Verwaltungsbezirken

Juni 2016

Amtliche Schlüsselnummer	Verwaltungsbezirk	Ankünfte				Übernachtungen			
		aller Gäste	Veränderung ¹⁾	ausländischer Gäste	Veränderung ¹⁾	aller Gäste	Veränderung ¹⁾	ausländischer Gäste	Veränderung ¹⁾
370 000	Kreis Heinsberg	10 931	-0,4	1 621	-10,0	26 051	+5,3	4 896	-5,0
370 004	Erkelenz, Stadt	1 328	+38,5	308	+25,7	2 874	+22,8	808	-8,7
370 008	Gangelt	877	-13,9	218	-23,2	2 251	-18,6	801	-25,5
370 012	Geilenkirchen, Stadt	718	-8,7	180	-26,2	1 828	-12,9	845	-22,8
370 016	Heinsberg, Stadt	1 090	-20,1	289	-34,2	1 862	-10,9	552	-15,1
370 020	Hückelhoven, Stadt	1 267	-24,0	171	-1,7	2 760	-2,5	536	+39,9
370 024	Selfkant
370 028	Übach-Palenberg, Stadt	330	+17,4	-	-	1 158	+4,1	-	-
370 032	Waldfeucht
370 036	Wassenberg, Stadt	1 789	-7,8	236	+66,2	3 882	+13,1	596	+82,3
370 040	Wegberg, Stadt	3 191	+26,1	177	-11,1	8 787	+22,2	665	+17,9
374 000	Oberbergischer Kreis	25 854	-8,0	1 653	+0,1	75 156	-6,1	3 936	-3,5
374 004	Bergneustadt, Stadt	1 508	-8,5	43	-32,8	2 899	-11,3	90	-29,7
374 008	Engelskirchen	1 401	+3,0	49	-5,8	9 589	-1,9	115	+10,6
374 012	Gummersbach, Stadt	5 032	-9,7	856	+3,0	9 906	-14,8	1 865	+4,0
374 016	Hückeswagen, Stadt	1 236	-29,4	102	-32,9	2 545	-24,1	286	-18,3
374 020	Lindlar	2 213	-5,3	97	+5,4	5 270	-11,4	272	-58,3
374 024	Marienheide	1 479	+36,8	183	+12,3	3 224	+43,5	479	+16,0
374 028	Morsbach
374 032	Nümbrecht	2 739	-21,6	60	+122,2	11 988	-13,8	162	+134,8
374 036	Radevormwald, Stadt	2 541	-13,9	20	-23,1	7 672	+10,2	57	+50,0
374 040	Reichshof	680	-25,4	1	-94,7	7 558	-3,0	21	-70,8
374 044	Waldröhl, Stadt
374 048	Wiehl, Stadt	2 643	+5,1	100	-18,7	5 337	+2,7	222	-5,9
374 052	Wipperfürth, Stadt	2 186	+20,0	128	+32,0	4 247	+20,4	293	+37,6
378 000	Rhein.-Berg. Kreis	20 741	+9,5	2 533	+12,5	45 757	+6,6	4 963	+7,1
378 004	Bergisch Gladbach, Stadt	7 345	+14,0	1 292	+14,9	14 015	+13,3	2 240	+15,3
378 008	Burscheid, Stadt	1 051	+9,1	106	-47,3	2 042	+22,1	279	-43,1
378 012	Kürten	871	-8,5	33	-21,4	2 048	-3,5	94	+1,1
378 016	Leichlingen (Rhld.), Stadt	1 280	-15,3	52	+85,7	10 515	-1,5	323	-
378 020	Odenthal	1 845	+17,0	139	+29,9	3 088	+33,2	252	+71,4
378 024	Overath, Stadt	1 686	+16,0	324	+24,6	3 101	+7,7	760	+16,0
378 028	Rösrath, Stadt	2 202	+1,2	131	-32,8	4 057	-3,1	279	-24,2
378 032	Wermelskirchen, Stadt	4 461	+15,5	456	+55,1	6 891	+2,8	736	+19,9
382 000	Rhein-Sieg-Kreis	55 942	-5,4	7 662	+9,1	123 159	+0,5	16 983	+9,7
382 004	Alfter	1 346	+7,3	28	-34,9	3 445	+8,3	69	-15,9
382 008	Bad Honnef, Stadt	9 425	-2,9	1 064	+42,1	18 113	-4,9	2 685	+35,5
382 012	Bornheim, Stadt	2 682	+4,7	280	-6,4	6 922	+7,5	1 282	+9,7
382 016	Eitorf	1 860	-12,8	148	+19,4	3 244	-17,3	328	+31,7
382 020	Hennef (Sieg), Stadt	4 103	-14,4	338	-23,4	17 274	-7,3	609	-33,6
382 024	Königswinter, Stadt	11 731	-8,7	1 808	+11,2	21 420	-8,6	3 518	-1,5
382 028	Lohmar, Stadt	1 717	+7,4	160	-8,0	2 368	-1,9	257	-5,9
382 032	Meckenheim, Stadt	1 445	+36,4	280	+112,1	3 006	+38,1	401	+7,2
382 036	Much	1 827	-15,7	308	+36,3	4 134	-4,6	911	+68,7
382 040	Neunkirchen-Seelscheid
382 044	Niederkassel, Stadt	1 659	-10,7	326	-15,3	2 762	-5,7	721	-1,6
382 048	Rheinbach, Stadt	2 278	-12,6	357	+30,8	3 708	-15,6	501	+35,8
382 052	Ruppichterath
382 056	Sankt Augustin, Stadt	1 103	-11,2	44	-13,7	2 002	-8,2	139	+0,7
382 060	Siegburg, Stadt	5 122	+11,1	1 051	+19,4	9 101	+4,2	2 650	+2,1
382 064	Swisttal	1 141	-19,6	128	-16,9	8 949	+124,1	248	+11,2
382 068	Troisdorf, Stadt	4 656	-4,4	1 150	-13,1	8 398	-1,7	2 173	+7,8
382 072	Wachtberg	1 261	+3,7	110	+0,9	2 275	+6,0	250	+34,4
382 076	Windeck	1 894	-23,7	65	+490,9	4 578	-3,1	220	x
300 000	Reg.-Bez. Köln	624 190	-6,2	149 314	-4,1	1262 638	-3,9	311 392	-2,2
	Kreisfreie Städte								
512 000	Bottrop	3 203	-19,9	606	-23,9	6 905	-10,1	1 327	-13,9
513 000	Gelsenkirchen	11 489	+1,2	1 514	-0,4	31 662	+12,1	3 511	+5,4
515 000	Münster	57 247	-2,7	5 362	-9,8	123 782	+2,0	10 654	-6,3

Anmerkungen Seite 9

Noch: 2.1 Kapazität und Leistung der Beherbergungsstätten nach Verwaltungsbezirken

Juni 2016

Amtliche Schlüsselnummer	Verwaltungsbezirk	Betriebe		Betten			Mittlere Aufenthaltsdauer ³⁾	
		geöffnete	Veränderung ¹⁾	angebotene	Veränderung ¹⁾	mittlere Auslastung ²⁾	aller Gäste	ausländischer Gäste
554 000	Kreis Borken	139	-4,8	5 570	-2,9	37,1	1,9	2,0
554 004	Ahaus, Stadt	13	-	564	+2,0	36,0	2,0	1,8
554 008	Bocholt, Stadt	18	-10,0	598	-13,0	44,0	1,9	2,2
554 012	Borken, Stadt	17	-	808	-0,5	31,7	2,1	2,0
554 016	Gescher, Stadt	3	-25,0	110	-16,0	.	.	.
554 020	Gronau (Westf.), Stadt	20	-	792	+2,9	39,0	2,1	2,9
554 024	Heek	2	-	178	-	.	.	.
554 028	Heiden	3	-	121	-	36,9	3,0	3,9
554 032	Isselburg, Stadt	5	-	138	-	33,2	1,3	1,3
554 036	Legden	7	-12,5	606	-4,1	42,9	1,8	1,2
554 040	Raesfeld	7	-22,2	201	-10,7	37,7	1,6	1,5
554 044	Reken	10	-9,1	279	-13,6	38,2	1,8	1,8
554 048	Rhede, Stadt	5	+25,0	82	+28,1	44,1	1,7	1,4
554 052	Schöppingen	8	-11,1	249	-8,1	25,1	1,8	3,3
554 056	Stadtlohn, Stadt	3	-	55	+34,1	35,0	1,8	1,0
554 060	Südlohn	3	-	159	+3,2	53,8	2,2	1,7
554 064	Velen, Stadt	8	-	408	-0,2	32,4	1,9	2,2
554 068	Vreden, Stadt	7	-	222	-1,3	33,0	1,5	1,7
558 000	Kreis Coesfeld	84	+6,3	3 823	+2,2	42,3	2,4	2,2
558 004	Ascheberg	7	-	361	-0,6	38,5	1,7	1,5
558 008	Billerbeck, Stadt	6	+20,0	362	+11,7	48,3	2,7	3,0
558 012	Coesfeld, Stadt	8	-27,3	284	-26,6	53,4	1,7	2,1
558 016	Dülmen, Stadt	14	-	451	-	33,4	1,8	2,5
558 020	Havixbeck	8	-	222	-0,4	40,4	3,5	2,6
558 024	Lüdinghausen, Stadt	9	+28,6	156	+6,8	36,5	1,7	1,7
558 028	Nordkirchen	4	-	1 037	-	.	.	.
558 032	Nottuln	11	+37,5	442	+10,2	39,6	2,0	2,2
558 036	Olfen, Stadt	4	-	56	+19,1	.	.	.
558 040	Rosendahl	3	+50,0	83	-	13,0	1,7	1,0
558 044	Senden	10	+11,1	369	+33,2	37,0	1,8	2,1
562 000	Kreis Recklinghausen	94	-4,1	4 600	-2,9	43,3	1,9	2,2
562 004	Castrop-Rauxel, Stadt	8	-11,1	470	-7,5	39,3	1,9	2,7
562 008	Datteln, Stadt	11	-	361	-	44,7	2,3	2,0
562 012	Dorsten, Stadt	20	-	580	-0,5	34,1	1,9	2,2
562 014	Gladbeck, Stadt	6	-	455	-	57,2	1,8	2,1
562 016	Haltern am See, Stadt	20	-9,1	948	-5,0	50,7	1,9	2,1
562 020	Herten, Stadt	4	-	216	-	42,7	1,6	1,5
562 024	Marl, Stadt	9	-10,0	430	-8,9	41,0	1,8	2,1
562 028	Oer-Erkenschwick, Stadt	5	-	480	-	23,6	1,8	1,9
562 032	Recklinghausen, Stadt	8	-	574	-0,3	50,2	1,8	2,2
562 036	Waltrop, Stadt	3	-	86	-	45,5	2,0	2,9
566 000	Kreis Steinfurt	176	+4,1	5 380	+5,1	39,6	2,3	2,4
566 004	Altenberge	4	+33,3	192	-	39,3	1,5	1,7
566 008	Emsdetten, Stadt	11	-	412	-1,7	25,1	1,7	2,4
566 012	Greven, Stadt	11	-8,3	310	-14,6	37,4	1,8	2,2
566 016	Hörstel, Stadt	15	-	358	+2,0	39,2	2,6	2,1
566 020	Hopsten	1	-	10	-	.	.	.
566 024	Horstmar, Stadt	3	-	55	-	.	.	.
566 028	Ibbenbüren, Stadt	15	+7,1	452	+2,7	38,9	1,6	1,4
566 032	Ladbergen	9	+28,6	183	+20,4	37,2	1,5	1,3
566 036	Laer	3	-	76	-	31,8	2,4	2,0
566 040	Lengerich, Stadt	9	+28,6	168	+14,3	28,3	2,0	2,4
566 044	Lienen	7	-	125	+0,8	51,3	4,5	6,4
566 048	Lotte	1	-	14	-	.	.	.
566 052	Metelen	3	-	87	-	24,4	1,9	-
566 056	Mettingen	8	-	229	+6,0	62,3	5,5	2,3
566 060	Neuenkirchen	3	-	96	-	38,7	2,8	7,9
566 064	Nordwalde	3	-	172	-	33,2	2,7	-
566 068	Ochtrup, Stadt	5	-	102	-1,0	32,3	1,7	1,5
566 072	Recke	5	-	129	-7,2	47,0	3,1	5,1
566 076	Rheine, Stadt	20	+11,1	821	+34,4	42,5	2,3	2,0
566 080	Saerbeck	6	-	218	-3,5	34,2	2,3	1,2
566 084	Steinfurt, Stadt	9	+12,5	240	+6,2	28,5	2,1	1,7
566 088	Tecklenburg, Stadt	18	-	771	+5,8	50,7	2,9	2,4
566 092	Westerkappeln	3	-	49	-	52,0	2,7	4,1
566 096	Wettringen	4	-20,0	111	-10,5	22,1	2,8	3,1

Anmerkungen Seite 9

Noch: 2.1 Kapazität und Leistung der Beherbergungsstätten nach Verwaltungsbezirken

Juni 2016

Amtliche Schlüsselnummer	Verwaltungsbezirk	Ankünfte				Übernachtungen			
		aller Gäste	Veränderung ¹⁾	ausländischer Gäste	Veränderung ¹⁾	aller Gäste	Veränderung ¹⁾	ausländischer Gäste	Veränderung ¹⁾
554 000	Kreis Borken	34 536	-4,0	4 161	-8,9	66 318	-3,1	8 322	+1,6
554 004	Ahaus, Stadt	3 279	+11,1	334	+3,7	6 603	-2,1	599	-15,6
554 008	Bocholt, Stadt	4 694	-11,7	616	-2,5	9 018	-8,7	1 370	+0,7
554 012	Borken, Stadt	3 653	-12,9	235	-7,5	7 850	-19,5	462	-22,5
554 016	Gescher, Stadt
554 020	Gronau (Westf.), Stadt	5 354	+10,1	924	+6,3	11 014	+15,6	2 686	+41,1
554 024	Heek
554 028	Heiden	445	-13,9	25	+108,3	1 338	-12,5	97	+234,5
554 032	Isselburg, Stadt	1 036	+10,2	383	+4,9	1 376	+2,7	484	+7,8
554 036	Legden	4 228	-1,1	684	-31,9	7 804	+0,5	798	-26,9
554 040	Raesfeld	1 391	-6,8	77	+120,0	2 271	-11,6	117	+125,0
554 044	Reken	1 918	-18,7	75	-34,8	3 506	-16,3	132	-35,0
554 048	Rhede, Stadt	753	-3,3	131	-31,1	1 266	+8,7	181	-40,5
554 052	Schöppingen	1 067	-14,2	81	+24,6	1 878	-32,4	270	-8,2
554 056	Stadtlohn, Stadt	326	+19,9	11	+175,0	578	+19,9	11	+175,0
554 060	Südlohn	1 144	-4,4	130	-18,2	2 565	+30,5	221	-9,1
554 064	Velen, Stadt	2 191	-13,9	210	-28,8	4 124	+10,6	469	-10,7
554 068	Vreden, Stadt	1 509	+4,6	194	+6,6	2 248	-3,6	322	-1,2
558 000	Kreis Coesfeld	20 722	+14,3	1 387	-2,3	49 961	+10,1	3 048	+3,1
558 004	Ascheberg	2 432	+7,5	233	-29,0	4 167	+8,9	360	-25,5
558 008	Billerbeck, Stadt	2 013	-0,5	233	+30,9	5 385	-2,7	692	+24,5
558 012	Coesfeld, Stadt	2 686	-13,4	161	-33,7	4 655	-5,8	346	-38,0
558 016	Dülmen, Stadt	2 627	+7,0	228	-1,3	4 669	+12,0	564	+83,1
558 020	Havixbeck	763	+13,2	76	+46,2	2 688	+69,0	194	+43,7
558 024	Lüdinghausen, Stadt	1 242	+12,6	50	+31,6	2 164	+17,7	85	-29,8
558 028	Nordkirchen
558 032	Nottuln	2 598	+15,8	159	+51,4	5 255	+25,2	356	-9,6
558 036	Olfen, Stadt
558 040	Rosendahl	402	+29,3	32	+28,0	684	+119,9	32	+28,0
558 044	Senden	2 474	+51,4	175	-2,8	4 342	+36,0	361	+13,5
562 000	Kreis Recklinghausen	34 269	+0,8	4 690	+11,3	64 377	-0,4	10 240	+23,5
562 004	Castrop-Rauxel, Stadt	2 843	+1,8	337	+28,6	5 539	+24,6	900	+86,7
562 008	Datteln, Stadt	2 570	+3,0	102	-4,7	6 029	+3,0	199	+1,5
562 012	Dorsten, Stadt	3 358	+5,7	419	+17,7	6 537	-1,7	928	-12,2
562 014	Gladbeck, Stadt	4 511	-3,4	1 815	+24,8	7 933	-3,6	3 894	+45,6
562 016	Haltern am See, Stadt	9 040	-2,8	407	-1,5	16 979	-7,6	869	+23,3
562 020	Herten, Stadt	1 752	-4,2	187	-58,0	2 765	+2,4	279	-55,6
562 024	Marl, Stadt	2 924	+6,1	346	+51,1	5 294	-5,8	719	+27,7
562 028	Oer-Erkenschwick, Stadt	1 890	-3,4	33	+37,5	3 480	-8,3	64	+82,9
562 032	Recklinghausen, Stadt	4 784	+10,1	974	+14,1	8 648	+11,8	2 182	+23,3
562 036	Waltrop, Stadt	597	-13,2	70	-	1 173	-4,2	206	+13,8
566 000	Kreis Steinfurt	32 480	-8,3	4 127	-	75 355	-8,6	9 787	+3,7
566 004	Altenberge	1 571	-5,6	40	+42,9	2 309	-2,0	68	+17,2
566 008	Emsdetten, Stadt	1 860	-15,3	132	+73,7	3 098	-22,4	320	+8,5
566 012	Greven, Stadt	2 754	-32,3	281	-35,6	4 983	-14,8	615	+16,3
566 016	Hörstel, Stadt	3 109	-2,0	354	+26,0	8 012	-0,6	751	+16,6
566 020	Hopsten
566 024	Horstmar, Stadt
566 028	Ibbenbüren, Stadt	3 370	+5,4	467	+14,7	5 440	+3,4	631	+1,3
566 032	Ladbergen	1 720	+20,2	326	-16,2	2 502	+22,0	422	-21,7
566 036	Laer	297	+7,2	18	+157,1	726	+12,4	36	+300,0
566 040	Lengerich, Stadt	892	-11,8	107	+20,2	1 819	-25,6	261	+27,3
566 044	Lienen	571	-9,2	255	-12,1	2 560	+1,5	1 620	-6,8
566 048	Lotte
566 052	Metelen	339	-24,5	-	-	637	-44,4	-	-
566 056	Mettingen	890	+11,7	240	+3,9	4 929	-2,3	563	-2,6
566 060	Neuenkirchen	396	-3,6	17	-74,6	1 115	-7,5	134	-46,4
566 064	Nordwalde	636	+7,3	-	-	1 715	+24,4	-	-
566 068	Ochtrup, Stadt	569	-7,9	94	+13,3	988	+11,4	137	+25,7
566 072	Recke	578	+2,8	15	-50,0	1 817	+53,1	77	+51,0
566 076	Rheine, Stadt	4 621	+15,9	720	+29,7	10 460	+55,8	1 443	+41,7
566 080	Saerbeck	991	+0,1	89	+128,2	2 238	+4,0	106	+112,0
566 084	Steinfurt, Stadt	979	-2,0	19	-51,3	2 049	-4,0	33	-77,2
566 088	Tecklenburg, Stadt	4 888	-10,9	736	-16,0	14 020	-17,7	1 791	-14,8
566 092	Westerkappeln	283	-28,2	48	-34,2	765	-17,2	199	+46,3
566 096	Wettringen	822	-61,7	131	+57,8	2 305	-72,6	410	+139,8

Anmerkungen Seite 9

Noch: 2.1 Kapazität und Leistung der Beherbergungsstätten nach Verwaltungsbezirken

Juni 2016

Amtliche Schlüsselnummer	Verwaltungsbezirk	Betriebe		Betten			Mittlere Aufenthaltsdauer ³⁾	
		geöffnete	Veränderung ¹⁾	angebotene	Veränderung ¹⁾	mittlere Auslastung ²⁾	aller Gäste	ausländischer Gäste
570 000	Kreis Warendorf	87	-	3 001	-0,7	39,4	2,4	3,3
570 004	Ahlen, Stadt	7	-12,5	283	-2,4	32,8	2,1	3,2
570 008	Beckum, Stadt	8	-	244	-2,4	37,3	2,0	2,6
570 012	Beelen	3	+50,0	62	+129,6	25,4	2,1	7,1
570 016	Drensteinfurt, Stadt	5	+25,0	103	+21,2	30,6	1,5	1,6
570 020	Ennigerloh, Stadt	6	+20,0	176	+46,7	38,7	2,3	2,4
570 024	Everswinkel	5	-	144	-	23,1	2,2	2,1
570 028	Oelde, Stadt	9	-10,0	318	-17,2	31,8	1,9	2,4
570 032	Ostbevern	6	-	310	-	42,2	1,5	1,3
570 036	Sassenberg, Stadt	6	-	89	-	27,5	4,3	6,0
570 040	Sendenhorst, Stadt	7	-	244	-	60,5	3,8	2,3
570 044	Telgte, Stadt	7	-	305	-5,0	74,7	3,4	1,8
570 048	Wadersloh	4	-20,0	68	-34,0	32,9	4,1	17,6
570 052	Warendorf, Stadt	14	-	655	-0,2	29,7	1,8	2,0
500 000	Reg.-Bez. Münster	693	-	32 913	-1,1	43,2	2,2	2,2
711 000	Kreisfreie Stadt Bielefeld	58	-3,3	4 054	+3,4	48,7	1,8	2,4
754 000	Kreis Gütersloh	111	+2,8	4 363	-2,6	39,8	2,0	2,9
754 004	Borgholzhausen, Stadt	3	-	67	-18,3	.	.	.
754 008	Gütersloh, Stadt	22	-4,3	1 145	-	42,9	2,1	2,4
754 012	Halle (Westf.), Stadt	8	-	489	+1,7	44,9	2,1	3,6
754 016	Harsewinkel, Stadt	8	-	477	-5,7	37,0	1,7	2,2
754 020	Herzebrock-Clarholz	3	-	97	-	34,3	1,9	1,7
754 024	Langenberg	2	-	41	-	.	.	.
754 028	Rheda-Wiedenbrück, Stadt	17	+6,3	602	-1,6	33,8	1,6	1,8
754 032	Rietberg, Stadt	8	+33,3	306	+24,4	40,9	1,8	2,2
754 036	Schloß Holte-Stukenbrock, Stadt	17	+21,4	452	+14,7	39,1	2,7	4,7
754 040	Steinhagen	4	-	133	+3,9	44,3	2,3	5,0
754 044	Verl, Stadt	8	-	207	-4,6	50,9	3,3	10,2
754 048	Versmold, Stadt	6	-25,0	154	-54,2	31,8	2,6	2,5
754 052	Werther (Westf.), Stadt	5	-	193	-	34,8	1,5	1,6
758 000	Kreis Herford	54	-1,8	2 272	-8,4	41,7	3,6	2,2
758 004	Bünde, Stadt	6	-	188	+6,8	37,0	2,3	2,3
758 008	Enger, Stadt	-	-	-	-	-	-	-
758 012	Herford, Stadt	14	+16,7	474	+2,4	17,8	1,6	1,9
758 016	Hiddenhausen	4	-20,0	228	+8,6	32,3	1,5	1,7
758 020	Kirchlengern	1	-	17	-	.	.	.
758 024	Löhne, Stadt	7	-	377	-2,6	78,8	14,9	2,8
758 028	Rödinghausen	5	-16,7	160	-45,2	28,9	2,3	11,5
758 032	Spenge, Stadt	2	-	76	-	.	.	.
758 036	Vlotho, Stadt	15	-6,3	752	-12,6	47,1	4,5	2,2
762 000	Kreis Höxter	136	+0,7	6 312	-0,7	50,3	4,1	2,9
762 004	Bad Driburg, Stadt	40	+2,6	2 837	+0,6	68,8	7,7	1,9
762 008	Beverungen, Stadt	20	+17,6	554	+14,2	41,0	2,3	2,1
762 012	Borgentreich, Stadt	1	-	32	-	.	.	.
762 016	Brakel, Stadt	10	-16,7	371	-19,3	27,3	2,4	3,2
762 020	Höxter, Stadt	23	-4,2	917	-4,8	43,7	2,6	3,5
762 024	Marienmünster, Stadt	8	+14,3	172	+17,8	18,9	3,0	6,1
762 028	Nieheim, Stadt	10	-9,1	528	-8,3	23,1	3,1	3,8
762 032	Steinheim, Stadt	4	-	107	+1,9	.	.	.
762 036	Warburg, Stadt	17	-	585	+4,1	42,1	2,3	2,7
762 040	Willebadessen, Stadt	3	-	209	-	26,3	3,3	4,4
766 000	Kreis Lippe	191	-6,8	9 165	-4,7	46,9	3,9	3,0
766 004	Augustdorf	3	-	91	-	12,4	2,4	-
766 008	Bad Salzuffeln, Stadt	51	-5,6	3 866	-0,3	59,8	6,1	2,1
766 012	Bartrup, Stadt	2	-	16	+33,3	.	.	.
766 016	Blomberg, Stadt	4	-20,0	163	-53,0	38,2	1,8	2,1
766 020	Detmold, Stadt	22	-12,0	778	-5,1	44,6	1,8	2,1
766 024	Dörentrup	7	-	226	-1,7	23,5	2,6	3,8
766 028	Extertal	7	-	219	-	59,2	4,9	4,0
766 032	Horn-Bad Meinberg, Stadt	37	-5,1	2 268	-0,9	42,5	4,0	2,5

Anmerkungen Seite 9

Noch: 2.1 Kapazität und Leistung der Beherbergungsstätten nach Verwaltungsbezirken

Juni 2016

Amtliche Schlüsselnummer	Verwaltungsbezirk	Ankünfte				Übernachtungen			
		aller Gäste	Veränderung ¹⁾	ausländischer Gäste	Veränderung ¹⁾	aller Gäste	Veränderung ¹⁾	ausländischer Gäste	Veränderung ¹⁾
570 000	Kreis Warendorf	17 094	+3,8	2 129	-7,3	40 345	+3,7	7 042	+4,1
570 004	Ahlen, Stadt	1 338	+4,0	195	-5,8	2 783	-0,1	619	-16,5
570 008	Beckum, Stadt	1 398	+17,4	274	+57,5	2 727	+13,4	716	+55,0
570 012	Beelen	220	+109,5	14	+75,0	472	+169,7	100	x
570 016	Drensteinfurt, Stadt	649	+27,3	72	-4,0	944	+17,3	116	-5,7
570 020	Ennigerloh, Stadt	897	+56,5	75	+36,4	2 042	+100,2	180	+66,7
570 024	Everswinkel	446	-16,8	15	-16,7	999	-28,8	31	-18,4
570 028	Oelde, Stadt	1 632	+3,5	323	-15,0	3 037	+3,6	774	-7,5
570 032	Ostbevern	2 557	+17,7	180	-55,1	3 929	+35,7	242	-56,8
570 036	Sassenberg, Stadt	1 326	-7,1	533	+27,8	5 645	+0,9	3 217	+19,1
570 040	Sendenhorst, Stadt	1 174	+5,2	134	+2,3	4 428	+8,9	304	-8,4
570 044	Telgte, Stadt	2 034	-4,1	128	+7,6	6 837	-1,5	235	+17,5
570 048	Wadersloh	165	-26,7	9	-	672	-0,6	158	+71,7
570 052	Warendorf, Stadt	3 258	-10,2	177	-41,6	5 830	-18,9	350	-37,5
500 000	Reg.-Bez. Münster	211 040	-1,5	23 976	-3,6	458 705	+0,4	53 931	+4,0
711 000	Kreisfreie Stadt Bielefeld	33 072	+11,3	3 979	-2,6	59 751	+6,7	9 391	-3,6
754 000	Kreis Gütersloh	26 918	-1,1	3 551	+7,3	55 153	+0,4	10 282	+14,8
754 004	Borgholzhausen, Stadt
754 008	Gütersloh, Stadt	6 945	+5,7	1 670	+24,8	14 727	+9,5	4 027	+29,8
754 012	Halle (Westf.), Stadt	3 071	-1,7	303	-15,1	6 592	-0,3	1 099	+1,1
754 016	Harsewinkel, Stadt	3 105	+8,0	441	+7,3	5 290	-20,5	956	+9,8
754 020	Herzebrock-Clarholz	527	+39,4	140	+154,5	998	+68,0	234	+110,8
754 024	Langenberg
754 028	Rheda-Wiedenbrück, Stadt	3 962	-1,1	286	-22,1	6 256	-4,1	514	-11,2
754 032	Rietberg, Stadt	2 138	+2,4	156	-1,3	3 755	+6,6	338	+40,8
754 036	Schloß Holte-Stukenbrock, Stadt	2 319	+2,2	231	-20,9	6 207	+23,8	1 088	+11,9
754 040	Steinhagen	778	-36,3	22	-21,4	1 768	-0,5	109	+5,8
754 044	Verl, Stadt	967	+3,8	161	-	3 160	+7,8	1 650	+7,1
754 048	Versmold, Stadt	1 362	-34,3	49	-5,8	3 507	-30,2	123	-42,8
754 052	Werther (Westf.), Stadt	1 327	-7,5	86	+10,3	2 013	-11,8	134	+9,8
758 000	Kreis Herford	8 172	-20,6	592	-29,9	29 730	-10,6	1 274	-25,2
758 004	Bünde, Stadt	927	-8,1	94	-2,1	2 089	-7,1	217	+13,6
758 008	Enger, Stadt
758 012	Herford, Stadt	1 775	-27,0	192	-30,7	2 819	-28,2	361	-27,4
758 016	Hiddenhausen	1 436	+25,0	103	+18,4	2 209	+6,8	174	+28,9
758 020	Kirchlengern
758 024	Löhne, Stadt	611	-15,6	11	-8,3	9 091	-1,7	31	+82,4
758 028	Rödinghausen	607	-54,3	8	-50,0	1 389	-50,5	92	-36,1
758 032	Spenge, Stadt
758 036	Vlotho, Stadt	2 541	-25,4	179	-46,2	11 461	-8,5	391	-42,6
762 000	Kreis Höxter	24 999	-1,8	1 964	+18,6	103 218	+1,3	5 621	+39,0
762 004	Bad Driburg, Stadt	7 675	+3,0	565	+35,5	58 887	-0,2	1 070	+22,4
762 008	Beverungen, Stadt	3 352	-18,3	211	+4,5	7 771	-9,2	446	-4,5
762 012	Borgentreich, Stadt
762 016	Brakel, Stadt	1 274	-11,6	26	-64,9	3 102	-16,2	84	-64,4
762 020	Höxter, Stadt	6 273	+1,1	573	+49,6	16 436	+8,6	2 000	+206,7
762 024	Marienmünster, Stadt	325	-15,1	38	-7,3	974	-2,6	233	+53,3
762 028	Nieheim, Stadt	1 533	-1,5	123	+92,2	4 759	+7,3	469	+66,3
762 032	Steinheim, Stadt
762 036	Warburg, Stadt	3 635	+11,1	317	+6,7	8 503	+18,6	845	+30,8
762 040	Willebadessen, Stadt	504	-7,4	100	-39,8	1 647	-6,8	443	-37,4
766 000	Kreis Lippe	35 467	-7,5	4 178	+3,1	139 313	-9,3	12 581	+8,9
766 004	Augustdorf	144	-24,6	.	.	339	-35,1	.	.
766 008	Bad Salzufflen, Stadt	11 503	-3,4	1 364	+6,9	70 406	-9,5	2 925	+18,9
766 012	Barntrop, Stadt
766 016	Blomberg, Stadt	1 053	-25,1	119	-5,6	1 866	-32,8	248	+24,0
766 020	Detmold, Stadt	5 850	+2,8	697	+8,6	10 670	+0,5	1 435	+2,9
766 024	Dörentrup	605	-13,3	58	-17,1	1 596	-9,6	223	-11,5
766 028	Extertal	944	-15,3	245	+131,1	4 621	-8,7	968	+73,5
766 032	Horn-Bad Meinberg, Stadt	7 412	-9,4	605	+32,1	29 694	-5,8	1 489	+26,1

Anmerkungen Seite 9

Noch: 2.1 Kapazität und Leistung der Beherbergungsstätten nach Verwaltungsbezirken

Juni 2016

Amtliche Schlüsselnummer	Verwaltungsbezirk	Betriebe		Betten			Mittlere Aufenthaltsdauer ³⁾	
		geöffnete	Veränderung ¹⁾	angebotene	Veränderung ¹⁾	mittlere Auslastung ²⁾	aller Gäste	ausländischer Gäste
	Noch: Kreis Lippe							
766 036	Kalletal	10	+11,1	234	+5,4	20,2	2,6	2,1
766 040	Lage, Stadt	8	-20,0	199	-30,4	33,9	3,1	3,8
766 044	Lemgo, Stadt	9	-25,0	296	-20,2	29,2	1,7	2,5
766 048	Leopoldshöhe	3	-25,0	48	-29,4	19,9	2,3	4,0
766 052	Lügde, Stadt	11	-	291	-2,0	16,2	1,6	2,5
766 056	Oerlinghausen, Stadt	5	-	169	+1,2	41,4	2,1	4,3
766 060	Schieder-Schwalenberg, Stadt	11	-	291	-4,9	28,5	2,1	2,9
766 064	Schlangen	1	-	10	-	.	.	.
770 000	Kreis Minden-Lübbecke	111	-2,6	6 639	-6,1	58,5	4,6	2,2
770 004	Bad Oeynhausen, Stadt	28	+3,7	3 474	-6,0	74,9	7,9	2,1
770 008	Espelkamp, Stadt	6	-	191	+2,1	35,1	2,2	3,6
770 012	Hille	4	-	147	-0,7	51,7	3,8	3,6
770 016	Hüllhorst	3	-	86	-	.	.	.
770 020	Lübbecke, Stadt	3	-	76	-	.	.	.
770 024	Minden, Stadt	16	-5,9	729	+1,5	39,4	1,5	1,4
770 028	Petershagen, Stadt	14	-12,5	626	-4,3	53,3	4,0	4,2
770 032	Porta Westfalica, Stadt	11	-15,4	284	-44,2	27,8	1,9	1,9
770 036	Preußisch-Oldendorf, Stadt	13	+8,3	669	+3,9	38,2	6,4	4,9
770 040	Rahden, Stadt	5	-	165	+1,9	36,9	2,1	2,8
770 044	Stemwede	8	-	192	+1,6	27,8	1,9	3,5
774 000	Kreis Paderborn	109	-6,0	5 480	-5,4	50,8	2,7	2,6
774 004	Altenbeken	2	-	34	+9,7	.	.	.
774 008	Bad Lippspringe, Stadt	18	-5,3	1 344	-2,5	72,4	5,1	2,4
774 012	Borchen	7	-12,5	271	-14,5	53,9	4,2	5,1
774 016	Büren, Stadt	14	-	534	-1,7	38,5	1,8	2,2
774 020	Delbrück, Stadt	8	-11,1	239	-14,3	42,5	1,7	1,3
774 024	Hövelhof	9	-10,0	257	-8,5	46,7	2,2	3,6
774 028	Lichtenau, Stadt	6	-	139	+5,3	.	.	.
774 032	Paderborn, Stadt	29	-3,3	2 024	-3,0	40,6	1,7	2,3
774 036	Salzkotten, Stadt	3	-	92	-	41,4	2,2	2,6
774 040	Bad Wünnenberg, Stadt	13	-13,3	546	-16,4	67,3	5,5	3,6
700 000	Reg.-Bez. Detmold	770	-2,9	38 285	-3,6	49,1	3,2	2,6
	Kreisfreie Städte							
911 000	Bochum	41	+2,5	4 010	+1,2	42,1	1,8	1,9
913 000	Dortmund	65	-1,5	7 102	+3,0	44,9	1,7	1,7
914 000	Hagen	25	-	1 493	-1,6	52,6	2,6	2,2
915 000	Hamm	26	+8,3	1 345	+7,1	34,3	1,5	1,4
916 000	Herne	12	-7,7	571	-4,0	38,3	1,7	2,5
954 000	Ennepe-Ruhr-Kreis	67	-1,5	3 216	-4,7	48,7	2,5	1,8
954 004	Breckerfeld, Stadt	4	-	195	-	32,0	2,0	1,5
954 008	Ennepetal, Stadt	5	+25,0	262	+4,4	79,7	7,3	1,6
954 012	Gevelsberg, Stadt	3	-	107	-1,8	49,9	1,6	1,7
954 016	Hattingen, Stadt	21	-	1 039	-4,9	54,0	3,1	1,9
954 020	Herdecke, Stadt	4	-20,0	341	-15,4	45,2	1,6	1,2
954 024	Schwelm, Stadt	7	-	325	-7,9	39,4	2,3	2,7
954 028	Sprockhövel, Stadt	7	-	358	+0,3	48,2	2,2	1,7
954 032	Wetter (Ruhr), Stadt	6	-14,3	194	-6,7	27,6	1,6	1,8
954 036	Witten, Stadt	10	-	395	-2,5	43,4	1,9	2,4
958 000	Hochsauerlandkreis	474	-1,5	25 961	+1,0	35,3	3,0	3,0
958 004	Arnsberg, Stadt	25	-	1 294	-3,9	38,6	2,3	1,8
958 008	Bestwig	18	-5,3	936	-0,6	31,5	2,9	2,8
958 012	Brilon, Stadt	29	-3,3	1 315	+1,9	30,2	3,0	2,6
958 016	Eslohe (Sauerland)	24	-	998	-0,1	42,1	2,9	4,5
958 020	Hallenberg, Stadt	11	-8,3	499	-2,9	34,7	2,3	2,6
958 024	Marsberg, Stadt	12	-7,7	271	-6,9	22,6	2,0	1,9
958 028	Medebach, Stadt	22	-12,0	3 884	-1,4	40,7	3,9	4,4
958 032	Meschede, Stadt	27	-	1 111	+2,6	34,7	1,9	2,5
958 036	Olsberg, Stadt	42	-2,3	1 279	-0,9	42,8	2,9	2,3
958 040	Schmallenberg, Stadt	107	-	4 347	+1,0	48,2	4,4	3,3
958 044	Sundern (Sauerland), Stadt	34	-2,9	1 449	-3,3	48,4	2,2	2,7
958 048	Winterberg, Stadt	123	+1,7	8 578	+4,7	23,4	2,8	2,8

Anmerkungen Seite 9

Noch: 2.1 Kapazität und Leistung der Beherbergungsstätten nach Verwaltungsbezirken

Juni 2016

Amtliche Schlüsselnummer	Verwaltungsbezirk	Ankünfte				Übernachtungen			
		aller Gäste	Veränderung ¹⁾	ausländischer Gäste	Veränderung ¹⁾	aller Gäste	Veränderung ¹⁾	ausländischer Gäste	Veränderung ¹⁾
	Noch: Kreis Lippe								
766 036	Kalletal	1 690	-28,9	43	-42,7	4 448	-28,9	92	-64,9
766 040	Lage, Stadt	648	-28,4	21	+90,9	2 023	-20,8	80	+135,3
766 044	Lemgo, Stadt	1 710	-10,0	219	-18,6	2 984	-23,8	549	-29,5
766 048	Leopoldshöhe	125	-54,0	1	-	286	-39,1	4	+100,0
766 052	Lügde, Stadt	917	-24,5	77	+8,5	1 488	-33,2	193	+10,9
766 056	Oerlinghausen, Stadt	982	+3,7	8	-97,9	2 099	+1,7	34	-94,0
766 060	Schieder-Schwalenberg, Stadt	1 290	+30,4	212	+47,2	2 719	+3,5	620	+28,6
766 064	Schlangen
770 000	Kreis Minden-Lübbecke	25 804	-4,0	3 036	+17,2	119 155	-7,2	6 552	+8,0
770 004	Bad Oeynhausen, Stadt	9 842	+1,4	741	+14,7	78 079	-5,7	1 549	-19,9
770 008	Espelkamp, Stadt	970	+1,6	94	-27,7	2 093	+6,0	336	-13,0
770 012	Hille	594	+34,7	191	+315,2	2 280	+19,4	688	+446,0
770 016	Hüllhorst
770 020	Lübbecke, Stadt
770 024	Minden, Stadt	5 622	+0,2	1 136	+19,2	8 516	-1,5	1 620	+18,9
770 028	Petershagen, Stadt	2 845	+9,8	137	-12,7	11 259	+14,9	579	+31,9
770 032	Porta Westfalica, Stadt	1 875	-46,1	165	-60,2	3 595	-44,4	318	-67,5
770 036	Preußisch-Oldendorf, Stadt	1 204	-11,3	63	+96,9	7 663	-35,2	310	-12,2
770 040	Rahden, Stadt	959	+15,1	53	+1,9	2 033	+11,4	149	+2,8
770 044	Stemwede	836	-8,5	101	+12,2	1 602	-3,3	352	+75,1
774 000	Kreis Paderborn	31 171	-	4 198	+4,7	85 113	-2,7	11 040	+1,7
774 004	Altenbeken
774 008	Bad Lippspringe, Stadt	5 745	-	507	+11,2	29 342	+4,6	1 207	+4,0
774 012	Borchen	1 053	-4,8	89	+43,5	4 380	-7,2	453	+84,9
774 016	Büren, Stadt	3 479	+15,1	311	+8,0	6 169	+7,4	692	+37,8
774 020	Delbrück, Stadt	1 806	+1,1	380	+5,6	3 049	-2,8	507	-6,8
774 024	Hövelhof	1 822	+33,2	212	-6,2	3 950	-3,5	770	-4,8
774 028	Lichtenau, Stadt
774 032	Paderborn, Stadt	14 556	-3,9	1 849	+8,1	25 470	-8,4	4 340	+12,8
774 036	Salzkotten, Stadt	517	+8,8	68	+1,5	1 143	+37,4	177	-14,1
774 040	Bad Wünnenberg, Stadt	2 036	-11,1	759	-3,8	11 238	-7,3	2 768	-10,0
700 000	Reg.-Bez. Detmold	185 603	-1,8	21 498	+4,6	591 433	-3,9	56 741	+7,2
	Kreisfreie Städte								
911 000	Bochum	28 319	-11,9	4 823	+0,7	50 625	-2,4	9 135	+20,9
913 000	Dortmund	57 515	+0,9	12 186	-0,3	96 272	+9,8	20 781	+9,4
914 000	Hagen	9 124	+5,0	1 024	+29,3	23 559	+2,6	2 284	+7,9
915 000	Hamm	9 505	-4,0	1 123	-4,7	13 835	-7,8	1 610	-19,1
916 000	Herne	3 767	+4,1	225	-5,9	6 559	+3,8	560	-9,4
954 000	Ennepe-Ruhr-Kreis	19 310	+6,5	1 792	+2,8	48 783	+5,9	3 278	-18,8
954 004	Breckerfeld, Stadt	951	+14,3	26	-	1 872	+3,9	39	-58,5
954 008	Ennepetal, Stadt	909	+16,2	206	+36,4	6 632	+5,0	328	+31,7
954 012	Gevelsberg, Stadt	1 014	+16,7	56	-8,2	1 602	+10,2	97	-43,3
954 016	Hattingen, Stadt	5 897	+6,3	372	+8,5	18 295	+1,1	722	-44,6
954 020	Herdecke, Stadt	2 824	+26,7	389	+270,5	4 619	+39,2	465	+121,4
954 024	Schwelm, Stadt	1 679	-2,0	167	-39,5	3 845	+7,9	451	-21,4
954 028	Sprockhövel, Stadt	2 372	-3,5	247	-39,5	5 175	-3,6	419	-42,1
954 032	Wetter (Ruhr), Stadt	974	-19,4	63	+10,5	1 606	-17,7	112	+4,7
954 036	Witten, Stadt	2 690	+7,9	266	-15,8	5 137	+22,3	645	+6,3
958 000	Hochsauerlandkreis	92 219	+0,5	18 134	+15,0	280 432	-	54 389	+9,4
958 004	Arnsberg, Stadt	6 407	+0,5	587	+12,9	14 968	+2,6	1 060	-11,4
958 008	Bestwig	3 359	-9,4	512	+8,5	9 679	+1,6	1 412	+10,1
958 012	Brilon, Stadt	4 049	-3,2	498	-26,8	12 328	-10,9	1 306	-37,9
958 016	Eslohe (Sauerland)	4 316	+8,2	86	-3,4	12 611	+1,2	390	+1,6
958 020	Hallenberg, Stadt	2 274	-11,7	703	+6,8	5 195	-11,5	1 853	+1,7
958 024	Marsberg, Stadt	899	-24,3	202	+24,7	1 840	-44,9	376	-18,3
958 028	Medebach, Stadt	12 505	-6,1	2 449	+8,2	48 550	+4,2	10 838	+11,5
958 032	Meschede, Stadt	6 581	-4,3	750	-27,9	12 737	-12,7	1 860	-35,3
958 036	Olsberg, Stadt	5 623	+22,1	1 089	+10,0	16 555	+18,4	2 475	-13,5
958 040	Schmallenberg, Stadt	14 221	-5,3	3 049	+34,0	62 709	-0,2	10 042	+51,0
958 044	Sundern (Sauerland), Stadt	9 974	+2,6	587	-33,3	21 968	-2,1	1 564	-33,4
958 048	Winterberg, Stadt	22 011	+8,8	7 622	+32,9	61 292	+1,8	21 213	+17,8

Anmerkungen Seite 9

Noch: 2.1 Kapazität und Leistung der Beherbergungsstätten nach Verwaltungsbezirken

Juni 2016

Amtliche Schlüsselnummer	Verwaltungsbezirk	Betriebe		Betten			Mittlere Aufenthaltsdauer ³⁾	
		geöffnete	Veränderung ¹⁾	angebotene	Veränderung ¹⁾	mittlere Auslastung ²⁾	aller Gäste	ausländischer Gäste
962 000	Märkischer Kreis	109	-2,7	3 932	-1,7	33,8	2,0	2,2
962 004	Altena, Stadt	8	-	311	-1,3	33,8	1,6	1,6
962 008	Balve, Stadt	11	+22,2	380	+18,8	29,3	1,8	3,2
962 012	Halver, Stadt	2	-	36	-	.	.	.
962 016	Hemer, Stadt	9	-	423	-3,4	38,2	6,6	1,3
962 020	Herscheid	2	-	38	-	.	.	.
962 024	Iserlohn, Stadt	13	-13,3	546	-6,0	39,2	1,7	1,9
962 028	Kierspe, Stadt	6	-	93	+2,2	17,2	2,3	2,3
962 032	Lüdenscheid, Stadt	12	-	648	+1,4	36,7	1,9	2,2
962 036	Meinerzhagen, Stadt	13	-13,3	606	-9,6	31,9	2,2	1,9
962 040	Menden (Sauerland), Stadt	11	-	209	-0,9	29,2	1,5	2,1
962 044	Nachrodt-Wiblingwerde	3	-	210	-1,4	42,4	1,7	1,4
962 048	Neuenrade, Stadt	6	-14,3	150	-8,5	35,6	1,8	1,9
962 052	Plettenberg, Stadt	7	-	178	-	28,7	2,0	5,3
962 056	Schalksmühle	-	-	-	-	-	-	-
962 060	Werdohl, Stadt	6	-	104	-1,0	23,9	2,4	2,0
966 000	Kreis Olpe	118	-2,5	4 091	-6,4	34,6	2,1	2,6
966 004	Attendorf, Stadt	23	-	907	-1,3	35,7	1,9	2,5
966 008	Drolshagen, Stadt	9	-10,0	182	-5,7	31,9	2,0	1,9
966 012	Finnentrop	8	-20,0	174	-56,6	30,1	2,5	2,8
966 016	Kirchhundem	23	+15,0	673	+5,2	22,4	2,0	2,6
966 020	Lenneville, Stadt	35	-2,8	1 332	-0,7	39,1	2,6	3,1
966 024	Olpe, Stadt	14	-6,7	581	-6,9	40,1	2,0	1,6
966 028	Wenden	6	-14,3	242	-4,7	31,7	1,7	1,6
970 000	Kreis Siegen-Wittgenstein	114	-2,6	4 695	-0,7	51,6	3,3	2,6
970 004	Bad Berleburg, Stadt	28	-	1 328	-4,5	72,9	8,7	4,2
970 008	Burbach	6	-14,3	291	+25,4	35,8	3,0	2,6
970 012	Erndtebrück	1	-	28	-	.	.	.
970 016	Freudenberg, Stadt	7	-22,2	181	-26,4	35,3	1,7	1,7
970 020	Hilchenbach, Stadt	14	-12,5	689	-2,5	49,7	4,3	2,6
970 024	Kreuztal, Stadt	5	-	97	+3,2	37,3	2,2	2,8
970 028	Bad Laasphe, Stadt	12	-	546	+0,6	51,8	2,3	2,7
970 032	Netphen, Stadt	9	-	240	+7,1	30,1	1,7	1,4
970 036	Neunkirchen	3	-	72	-	.	.	.
970 040	Siegen, Stadt	19	+5,6	845	+2,4	43,9	1,8	2,5
970 044	Wilnsdorf	10	+11,1	378	+3,3	39,0	2,0	1,9
974 000	Kreis Soest	156	-0,6	7 919	-0,2	59,6	3,9	2,4
974 004	Anröchte	2	-	39	-	.	.	.
974 008	Bad Sassendorf	33	-	1 998	+0,1	73,0	6,8	2,6
974 012	Ense	3	-	48	-	.	.	.
974 016	Erwitte, Stadt	18	-	827	+2,0	71,6	6,2	2,0
974 020	Geseke, Stadt	3	+50,0	557	+7,5	38,3	1,5	1,5
974 024	Lippetal	5	-	42	+5,0	10,5	1,6	1,9
974 028	Lippstadt, Stadt	23	-4,2	1 212	+0,9	65,8	4,0	2,7
974 032	Möhnesee	18	+5,9	1 267	+0,6	55,2	3,4	2,0
974 036	Rüthen, Stadt	12	+9,1	372	+3,0	31,2	2,2	5,9
974 040	Soest, Stadt	12	-7,7	665	-6,6	42,6	1,6	1,8
974 044	Warstein, Stadt	15	-11,8	449	-8,7	52,3	4,5	3,9
974 048	Welper	3	-	71	-12,3	19,7	2,5	2,0
974 052	Werl, Stadt	5	-	240	+0,4	43,2	1,4	1,7
974 056	Wickede (Ruhr)	4	-	132	-0,8	74,1	6,2	2,0
978 000	Kreis Unna	65	-4,4	3 369	-2,1	35,8	1,9	1,9
978 004	Bergkamen, Stadt	8	-	151	-4,4	.	.	.
978 008	Bönen	-	-	-	-	-	-	-
978 012	Fröndenberg/Ruhr, Stadt	5	-16,7	180	-17,8	32,2	1,4	1,7
978 016	Holzwickede	3	-	206	+0,5	.	.	.
978 020	Kamen, Stadt	6	-14,3	563	-1,6	34,5	1,6	1,6
978 024	Lünen, Stadt	10	-	626	-1,6	31,2	1,7	1,9
978 028	Schwerte, Stadt	10	-9,1	443	-2,4	36,3	1,5	1,9
978 032	Selm, Stadt	4	-	412	-	35,6	4,7	1,5
978 036	Unna, Stadt	6	-	410	-	34,6	2,0	2,6
978 040	Werne, Stadt	13	-	378	+0,3	46,6	2,1	1,9
900 000	Reg.-Bez. Arnsberg	1 272	-1,5	67 704	-0,1	41,5	2,5	2,4
	Nordrhein-Westfalen	5 114	-2,0	304 691	-1,3	45,5	2,2	2,1

Anmerkungen Seite 9

Noch: 2.1 Kapazität und Leistung der Beherbergungsstätten nach Verwaltungsbezirken

Juni 2016

Amtliche Schlüsselnummer	Verwaltungsbezirk	Ankünfte				Übernachtungen			
		aller Gäste	Veränderung ¹⁾	ausländischer Gäste	Veränderung ¹⁾	aller Gäste	Veränderung ¹⁾	ausländischer Gäste	Veränderung ¹⁾
962 000	Märkischer Kreis	20 068	+3,9	1 781	-6,1	40 289	+3,8	3 975	+1,5
962 004	Altena, Stadt	1 947	+22,6	57	+67,6	3 156	+12,5	92	+35,3
962 008	Balve, Stadt	1 829	+8,1	73	+5,8	3 339	+7,4	230	+33,7
962 012	Halver, Stadt
962 016	Hemer, Stadt	752	+16,6	31	+106,7	4 932	-5,0	39	+116,7
962 020	Herscheid
962 024	Iserlohn, Stadt	3 784	-5,8	568	-9,8	6 424	-3,6	1 088	-17,8
962 028	Kierspe, Stadt	291	+17,8	16	+433,3	682	+36,1	36	x
962 032	Lüdenscheid, Stadt	3 833	+1,0	688	-6,1	7 131	+3,7	1 493	+3,0
962 036	Meinerzhagen, Stadt	2 633	+4,9	85	+14,9	5 866	+9,0	161	-4,2
962 040	Menden (Sauerland), Stadt	1 199	+26,1	49	+40,0	1 831	+16,0	102	+72,9
962 044	Nachrodt-Wiblingwerde	1 594	+11,2	43	+377,8	2 648	+3,5	60	+328,6
962 048	Neuenrade, Stadt	916	-7,6	53	-64,2	1 604	-2,1	102	-62,2
962 052	Plettenberg, Stadt	815	-11,3	103	-18,3	1 598	-0,7	544	+63,4
962 056	Schalksmühle	-	-	-	-	-	-	-	-
962 060	Werdohl, Stadt	315	+18,9	11	-8,3	746	+32,5	22	+4,8
966 000	Kreis Olpe	22 633	-12,7	4 070	-6,4	48 186	-13,9	10 396	-3,0
966 004	Attendorn, Stadt	6 042	-15,7	1 133	-7,1	11 282	-23,6	2 869	-11,4
966 008	Drolshagen, Stadt	1 510	-21,4	137	-31,8	3 047	-36,1	261	-30,2
966 012	Finnentrop	675	-44,7	58	+16,0	1 665	-36,7	165	+13,0
966 016	Kirchhundem	2 223	-3,3	178	-21,2	4 523	+7,9	467	-18,4
966 020	Lennestadt, Stadt	5 985	-11,8	1 698	-4,0	15 561	-5,4	5 281	+8,1
966 024	Olpe, Stadt	4 834	-7,6	756	-2,7	9 808	-11,6	1 173	-8,4
966 028	Wenden	1 364	+5,0	110	+4,8	2 300	+11,3	180	-18,2
970 000	Kreis Siegen-Wittgenstein	22 261	-2,7	4 390	+3,3	72 785	-1,2	11 362	+8,2
970 004	Bad Berleburg, Stadt	3 319	+19,0	177	+24,6	29 038	+7,4	742	+93,2
970 008	Burbach	1 041	+38,8	72	-23,4	3 127	+12,1	186	-32,1
970 012	Erndtebrück
970 016	Freudenberg, Stadt	1 158	-13,4	237	-19,4	1 919	-28,8	408	-33,7
970 020	Hilchenbach, Stadt	2 391	-16,0	211	-0,5	10 383	-11,3	559	-5,1
970 024	Kreuztal, Stadt	490	+60,7	119	+283,9	1 086	+52,3	338	+156,1
970 028	Bad Laasphe, Stadt	3 701	-5,9	2 204	+23,5	8 615	-11,0	5 959	+9,6
970 032	Netphen, Stadt	1 216	+1,1	75	-31,2	2 119	-3,7	104	-38,5
970 036	Neunkirchen
970 040	Siegen, Stadt	6 180	-12,9	1 043	-20,9	11 117	-9,2	2 596	+2,4
970 044	Wilnsdorf	2 263	+5,0	152	-10,6	4 428	+18,0	291	+31,1
974 000	Kreis Soest	35 967	-0,4	3 282	+17,4	139 863	-2,6	7 965	+14,2
974 004	Anröchte
974 008	Bad Sassendorf	6 520	-3,1	511	+16,9	44 544	-2,0	1 351	+34,7
974 012	Ense
974 016	Erwitte, Stadt	2 988	+8,2	70	+22,8	18 484	+2,9	143	-12,8
974 020	Geseke, Stadt	1 333	+40,8	187	x	1 984	+18,1	282	x
974 024	Lippetal	235	-33,2	70	-30,7	382	-24,4	134	-3,6
974 028	Lippstadt, Stadt	6 281	+1,8	1 035	+5,3	25 220	-5,4	2 744	-2,8
974 032	Möhnesee	6 305	-7,8	269	+16,5	21 696	-4,9	535	+26,5
974 036	Rüthen, Stadt	2 031	-11,5	32	-38,5	4 466	-16,7	188	-29,1
974 040	Soest, Stadt	5 452	-0,2	540	-0,7	8 581	-6,2	997	-8,4
974 044	Warstein, Stadt	1 655	+18,6	270	+32,4	7 427	+8,5	1 057	+40,9
974 048	Welver	171	-15,3	3	-50,0	419	-15,4	6	-
974 052	Werl, Stadt	2 195	+1,6	207	+60,5	3 113	+1,2	357	+70,0
974 056	Wickede (Ruhr)	471	-11,1	24	+242,9	2 933	-2,2	49	+345,5
978 000	Kreis Unna	19 534	-7,9	2 303	-8,4	37 144	-5,1	4 414	+0,8
978 004	Bergkamen, Stadt
978 008	Bönen	-	-	-	-	-	-	-	-
978 012	Fröndenberg/Ruhr, Stadt	1 203	-23,9	117	+15,8	1 739	-21,6	196	+21,0
978 016	Holzwickede
978 020	Kamen, Stadt	3 601	-14,1	427	-27,0	5 830	-14,2	672	-31,1
978 024	Lünen, Stadt	3 352	-9,8	482	-4,9	5 860	-7,3	906	+33,0
978 028	Schwerte, Stadt	3 126	+19,2	118	+126,9	4 821	+15,2	225	+240,9
978 032	Selm, Stadt	1 055	-31,3	17	+30,8	5 008	-14,2	25	+31,6
978 036	Unna, Stadt	2 162	-13,6	321	-20,0	4 255	-0,2	838	+4,1
978 040	Werne, Stadt	2 523	+0,7	412	+2,7	5 411	-3,0	790	-6,7
900 000	Reg.-Bez. Arnsberg	340 222	-1,9	55 133	+4,9	858 332	-0,4	130 149	+7,1
	Nordrhein-Westfalen	1 937 667	-2,8	415 185	+2,5	4 296 726	-0,6	884 696	+6,7

Anmerkungen Seite 9

2.2 Kapazität und Leistung der Beherbergungsstätten nach Gemeindegruppen und Betriebsarten

Juni 2016

Gemeindegruppe Betriebsart	Betriebe		Betten			Mittlere Aufenthaltsdauer ³⁾	
	geöffnete	Veränderung ¹⁾	angebotene	Veränderung ¹⁾	mittlere Auslastung ²⁾	aller Gäste	ausländischer Gäste
Mineral-, Moor-, Sole- und Thermalbäder	327	-1,5	23 922	-0,3	61,0	4,3	1,9
Hotels	105	+9,4	7 954	+11,3	45,4	1,9	1,7
Gasthöfe	7	-	94	-	23,0	2,8	1,9
Pensionen	77	-13,5	1 987	-17,8	39,6	4,5	3,9
Hotels garnis	45	+4,7	2 622	+1,1	43,1	1,9	2,3
Erholungs-, Ferien-, Schulungsheime	11	-26,7	1 158	-16,8	35,7	3,7	7,7
Ferienhäuser, -wohnungen, -zentren	20	-	372	-1,3	30,7	7,5	12,6
Hütten, Jugendherbergen u. Ä.	7	-	610	+2,0	37,2	3,1	2,5
Vorsorge- und Reha-Kliniken	44	-	9 125	-2,7	90,7	22,2	31,5
Campingplätze	11	-	.	.	.	1,9	1,8
Heilklimatische Kurorte	151	-1,9	10 244	+1,1	27,2	3,2	2,8
Hotels	48	-5,9	3 097	-1,1	.	.	.
Gasthöfe	16	+6,7	381	+7,9	12,7	2,4	2,4
Pensionen	27	-	543	+1,7	20,6	2,5	2,4
Hotels garnis	4	-	410	-0,7	20,6	2,0	2,2
Erholungs-, Ferien-, Schulungsheime	14	-6,7	914	-15,8	33,9	3,2	2,6
Ferienhäuser, -wohnungen, -zentren	26	+4,0	3 773	+8,2	13,5	3,7	4,2
Hütten, Jugendherbergen u. Ä.	7	-12,5	485	+0,6	21,8	2,4	1,0
Vorsorge- und Reha-Kliniken	3	-	641	-	92,7	25,4	-
Campingplätze	6	-	.	.	.	3,3	3,6
Kneippkurorte	152	-4,4	5 781	-5,3	39,4	2,6	2,7
Hotels	44	-2,2	1 787	-8,4	.	.	.
Gasthöfe	19	-	306	+2,0	22,0	1,7	2,1
Pensionen	15	-	285	-6,6	.	.	.
Hotels garnis	13	-	546	-0,2	46,2	2,1	1,9
Erholungs-, Ferien-, Schulungsheime	8	-20,0	479	-19,2	35,2	2,9	5,5
Ferienhäuser, -wohnungen, -zentren	24	-14,3	801	-4,0	27,6	4,2	5,6
Hütten, Jugendherbergen u. Ä.	13	-	1 027	+0,2	36,8	2,1	2,2
Vorsorge- und Reha-Kliniken	5	-	550	-	70,7	28,9	-
Campingplätze	11	-	.	.	.	2,5	2,9
Kneippheilbäder	182	-2,2	7 518	-2,6	53,6	4,3	3,1
Hotels	52	-3,7	2 735	-3,3	50,9	2,8	3,1
Gasthöfe	29	-6,5	643	-7,6	27,1	2,5	3,0
Pensionen	29	+3,6	451	+6,4	.	.	.
Hotels garnis	9	-	186	+1,1	.	.	.
Erholungs-, Ferien-, Schulungsheime	8	-	630	-0,8	50,2	3,2	-
Ferienhäuser, -wohnungen, -zentren	37	-2,6	1 034	-1,1	34,1	5,0	5,3
Hütten, Jugendherbergen u. Ä.	3	-	205	-	53,3	2,1	2,0
Vorsorge- und Reha-Kliniken	10	-	1 634	-3,8	91,2	31,4	5,9
Campingplätze	5	-	.	.	.	1,5	1,5
Heilbäder zusammen	812	-2,3	47 465	-1,0	49,9	3,9	2,4
Hotels	249	+1,2	15 573	+3,4	43,4	2,1	2,1
Gasthöfe	71	-1,4	1 424	-1,3	21,9	2,3	2,6
Pensionen	148	-6,9	3 266	-11,3	33,3	3,8	3,4
Hotels garnis	71	+2,9	3 764	+0,7	40,5	1,9	2,2
Erholungs-, Ferien-, Schulungsheime	41	-14,6	3 181	-14,1	38,0	3,3	5,1
Ferienhäuser, -wohnungen, -zentren	107	-3,6	5 980	+4,1	20,0	4,3	4,8
Hütten, Jugendherbergen u. Ä.	30	-3,2	2 327	+0,7	35,2	2,3	2,3
Vorsorge- und Reha-Kliniken	62	-	11 950	-2,6	89,9	23,5	20,1
Campingplätze	33	-	.	.	.	2,2	2,3

Anmerkungen Seite 9

Noch: 2.2 Kapazität und Leistung der Beherbergungsstätten nach Gemeindegruppen und Betriebsarten

Juni 2016

Gemeindegruppe Betriebsart	Ankünfte				Übernachtungen			
	aller Gäste	Verände- rung ¹⁾	aus- ländischer Gäste	Verände- rung ¹⁾	aller Gäste	Verände- rung ¹⁾	aus- ländischer Gäste	Verände- rung ¹⁾
Mineral-, Moor-, Sole- und Thermalbäder	102 555	-0,1	18 681	-0,5	444 952	-3,7	35 961	-1,9
Hotels	58 132	+5,8	13 434	+1,7	108 420	+6,5	22 197	+4,1
Gasthöfe	212	-10,2	18	-25,0	583	+1,7	34	-26,1
Pensionen	5 241	-20,3	272	+63,9	23 505	-35,4	1 060	+29,9
Hotels garnis	17 837	-1,0	3 686	-13,9	33 905	+0,8	8 322	-9,5
Erholungs-, Ferien-, Schulungsheime	3 312	-30,6	89	-29,9	12 399	-14,0	687	+7,7
Ferienhäuser, -wohnungen, -zentren	456	+4,1	68	-32,7	3 427	-1,0	855	-44,3
Hütten, Jugendherbergen u. Ä.	2 189	+0,8	357	+207,8	6 812	+4,2	882	+52,6
Vorsorge- und Reha-Kliniken	11 166	+0,2	20	-31,0	248 201	-3,2	630	-46,4
Campingplätze	4 010	-6,7	737	+1,8	7 700	-13,0	1 294	-4,4
Heilklimatische Kurorte	26 963	+2,9	7 806	+33,6	85 597	-0,8	21 865	+18,6
Hotels
Gasthöfe	608	-27,1	199	+24,4	1 456	-50,5	475	+49,4
Pensionen	1 331	+2,7	190	-10,8	3 354	-4,7	462	-15,7
Hotels garnis	1 247	-25,2	78	-46,2	2 537	-39,2	175	-53,5
Erholungs-, Ferien-, Schulungsheime	2 908	-9,2	94	+49,2	9 306	-0,8	245	+97,6
Ferienhäuser, -wohnungen, -zentren	4 184	-7,5	1 723	+22,5	15 324	-15,1	7 196	+11,3
Hütten, Jugendherbergen u. Ä.	1 340	+49,9	5	-87,5	3 173	+87,8	5	-94,9
Vorsorge- und Reha-Kliniken	702	+5,4	-	-	17 822	+12,2	-	-
Campingplätze	691	-20,8	132	-12,6	2 305	+11,4	469	+30,3
Kneippkurorte	28 409	-2,8	4 340	-5,0	73 752	-5,2	11 917	-7,9
Hotels
Gasthöfe	1 165	+2,8	110	-19,1	2 023	-3,7	228	-9,9
Pensionen
Hotels garnis	3 641	+13,8	463	+16,6	7 569	+8,5	887	+9,1
Erholungs-, Ferien-, Schulungsheime	1 746	-7,1	28	-6,7	5 057	-8,3	153	-13,6
Ferienhäuser, -wohnungen, -zentren	1 562	+2,7	546	+32,2	6 627	+6,7	3 067	+29,6
Hütten, Jugendherbergen u. Ä.	5 419	+4,6	266	+24,9	11 338	+5,5	581	+27,4
Vorsorge- und Reha-Kliniken	403	-4,7	-	-	11 666	-4,5	-	-
Campingplätze	2 206	-44,5	581	-44,9	5 456	-49,2	1 675	-45,6
Kneippheilbäder	28 010	-3,6	6 534	+19,8	121 491	-0,1	20 012	+23,3
Hotels	15 019	-7,8	5 490	+25,5	41 728	-4,2	16 793	+26,5
Gasthöfe	2 099	+5,6	273	-20,6	5 224	-0,8	808	-14,8
Pensionen
Hotels garnis
Erholungs-, Ferien-, Schulungsheime	2 944	+15,8	-	-100,0	9 493	+22,6	-	-100,0
Ferienhäuser, -wohnungen, -zentren	2 118	-16,5	154	-3,1	10 563	-14,6	809	+49,5
Hütten, Jugendherbergen u. Ä.	1 540	+12,7	56	x	3 281	+12,9	112	x
Vorsorge- und Reha-Kliniken	1 425	-3,9	16	-44,8	44 728	+3,4	95	+69,6
Campingplätze	585	-21,7	190	-20,8	900	-30,9	282	-24,2
Heilbäder zusammen	185 937	-0,6	37 361	+7,8	725 792	-2,9	89 755	+6,5
Hotels	98 643	+4,2	26 579	+14,0	202 753	+3,8	56 979	+14,2
Gasthöfe	4 084	-2,5	600	-9,6	9 286	-14,7	1 545	-1,3
Pensionen	8 524	-12,1	777	-0,9	32 553	-28,1	2 640	-1,5
Hotels garnis	23 780	-0,5	4 343	-12,1	45 622	-1,8	9 554	-9,6
Erholungs-, Ferien-, Schulungsheime	10 910	-12,0	211	-16,6	36 255	-2,2	1 085	-1,4
Ferienhäuser, -wohnungen, -zentren	8 320	-7,8	2 491	+19,8	35 941	-10,4	11 927	+9,4
Hütten, Jugendherbergen u. Ä.	10 488	+9,1	684	+84,4	24 604	+12,4	1 580	+39,3
Vorsorge- und Reha-Kliniken	13 696	-0,1	36	-37,9	322 417	-1,6	725	-41,2
Campingplätze	7 492	-24,3	1 640	-24,4	16 361	-28,7	3 720	-28,0

Anmerkungen Seite 9

Noch: 2.2 Kapazität und Leistung der Beherbergungsstätten nach Gemeindegruppen und Betriebsarten

Juni 2016

Gemeindegruppe Betriebsart	Betriebe		Betten			Mittlere Aufenthaltsdauer ³⁾	
	geöffnete	Veränderung ¹⁾	angebotene	Veränderung ¹⁾	mittlere Auslastung ²⁾	aller Gäste	ausländischer Gäste
Luftkurorte	283	-3,1	11 162	-5,0	38,7	2,6	3,4
Hotels	89	-4,3	3 679	-3,5	36,0	2,0	2,4
Gasthöfe	29	-	593	-2,0	24,2	1,8	2,0
Pensionen	38	-7,3	740	-4,0	41,8	2,6	5,1
Hotels garnis	13	-	231	-	28,1	2,0	1,9
Erholungs-, Ferien-, Schulungsheime	24	-7,7	1 888	-5,9	42,7	2,8	4,6
Ferienhäuser, -wohnungen, -zentren	46	+7,0	2 200	+2,9	30,8	5,1	11,8
Hütten, Jugendherbergen u. Ä.	18	-14,3	1 240	-18,4	44,2	2,0	1,4
Vorsorge- und Reha-Kliniken	2	-	591	-12,2	.	.	.
Campingplätze	24	-
Erholungsorte	350	-0,3	15 214	-0,9	41,3	2,5	2,8
Hotels	115	-5,0	4 958	-5,2	38,1	1,9	2,3
Gasthöfe	39	+5,4	627	+4,8	22,8	1,9	2,1
Pensionen	30	-3,2	643	+0,9	25,7	3,1	3,6
Hotels garnis	16	-5,9	519	+6,8	40,4	1,9	1,9
Erholungs-, Ferien-, Schulungsheime	46	-	3 052	+1,6	44,4	2,5	2,8
Ferienhäuser, -wohnungen, -zentren	37	+5,7	1 858	+2,0	24,1	5,1	6,9
Hütten, Jugendherbergen u. Ä.	21	-	2 810	-0,4	46,5	2,1	2,3
Vorsorge- und Reha-Kliniken	4	-	747	-	.	.	.
Campingplätze	42	+7,7
Sonstige Gemeinden	3 669	-2,0	230 850	-1,2	45,2	2,0	2,1
Hotels	1 600	-2,4	121 647	-1,1	43,9	1,7	1,9
Gasthöfe	255	-5,9	4 491	-6,2	28,0	2,1	3,4
Pensionen	150	-3,8	3 696	-3,3	36,5	2,8	4,4
Hotels garnis	850	-0,6	50 038	+1,3	46,6	1,8	2,2
Erholungs-, Ferien-, Schulungsheime	253	-1,6	25 983	-4,0	43,8	3,2	3,4
Ferienhäuser, -wohnungen, -zentren	155	-	6 916	-1,3	37,0	4,1	5,3
Hütten, Jugendherbergen u. Ä.	145	-6,5	11 956	-5,9	46,0	2,0	2,3
Vorsorge- und Reha-Kliniken	44	-2,2	6 123	+3,8	90,6	25,8	40,7
Campingplätze	217	+2,8	.	.	.	2,5	2,9
Nordrhein-Westfalen	5 114	-2,0	304 691	-1,3	45,5	2,2	2,1
Hotels	2 053	-2,2	145 857	-0,9	43,4	1,7	1,9
Gasthöfe	394	-3,7	7 135	-4,0	26,0	2,1	2,9
Pensionen	366	-5,4	8 345	-6,4	34,9	3,1	4,1
Hotels garnis	950	-0,4	54 552	+1,3	46,0	1,9	2,2
Erholungs-, Ferien-, Schulungsheime	364	-3,4	34 104	-4,7	43,3	3,1	3,4
Ferienhäuser, -wohnungen, -zentren	345	+0,3	16 954	+1,5	28,8	4,3	6,1
Hütten, Jugendherbergen u. Ä.	214	-6,1	18 333	-5,3	44,6	2,1	2,3
Vorsorge- und Reha-Kliniken	112	-0,9	19 411	-0,9	90,2	24,3	32,4
Campingplätze	316	+2,9	.	.	.	2,4	2,7

Anmerkungen Seite 9

Noch: 2.2 Kapazität und Leistung der Beherbergungsstätten nach Gemeindegruppen und Betriebsarten

Juni 2016

Gemeindegruppe Betriebsart	Ankünfte				Übernachtungen			
	aller Gäste	Verände- rung ¹⁾	aus- ländischer Gäste	Verände- rung ¹⁾	aller Gäste	Verände- rung ¹⁾	aus- ländischer Gäste	Verände- rung ¹⁾
Luftkurorte	52 265	-8,3	7 728	-10,3	137 724	-9,7	26 189	-25,0
Hotels	19 661	-8,8	4 658	-13,7	39 663	-5,5	11 248	-10,7
Gasthöfe	2 442	-4,3	495	-3,1	4 313	-13,3	986	-6,3
Pensionen	3 597	+4,2	143	-37,3	9 272	+0,1	725	+12,8
Hotels garnis	991	-10,2	268	-17,0	1 949	+1,1	498	-14,1
Erholungs-, Ferien-, Schulungsheime	8 757	+4,8	41	-41,4	24 177	+1,5	188	+26,2
Ferienhäuser, -wohnungen, -zentren	3 969	+23,4	867	+72,4	20 324	-22,0	10 272	-38,1
Hütten, Jugendherbergen u. Ä.	8 144	-15,2	226	+76,6	16 444	-12,8	325	+70,2
Vorsorge- und Reha-Kliniken
Campingplätze
Erholungsorte	82 442	-5,0	10 017	+1,7	204 077	-4,9	27 704	+4,7
Hotels	30 361	-7,2	5 507	-1,9	56 576	-8,1	12 639	+0,8
Gasthöfe	2 218	-1,8	316	+58,8	4 260	+5,1	659	+63,5
Pensionen	1 582	-7,9	149	-20,7	4 963	-3,4	535	-0,6
Hotels garnis	3 270	-2,0	605	+68,1	6 296	+1,5	1 157	+28,0
Erholungs-, Ferien-, Schulungsheime	16 230	+16,2	594	+76,8	40 687	+5,0	1 659	+56,4
Ferienhäuser, -wohnungen, -zentren	2 662	-13,3	948	-3,7	13 453	-5,2	6 562	+3,1
Hütten, Jugendherbergen u. Ä.	18 356	+1,8	459	+112,5	38 314	-	1 041	+161,6
Vorsorge- und Reha-Kliniken
Campingplätze
Sonstige Gemeinden	1 617 023	-2,7	360 079	+2,3	3 229 133	+0,7	741 048	+8,4
Hotels	949 705	-2,1	243 419	+3,9	1 597 290	+1,2	453 491	+9,3
Gasthöfe	18 034	-1,9	2 082	+12,4	37 633	-2,1	6 996	+10,5
Pensionen	14 516	-2,5	2 068	+0,7	40 478	-8,5	9 067	+1,6
Hotels garnis	378 207	-1,8	87 776	-0,7	698 543	+2,8	195 057	+7,8
Erholungs-, Ferien-, Schulungsheime	104 648	+2,6	3 023	-21,3	336 643	+7,4	10 175	-5,1
Ferienhäuser, -wohnungen, -zentren	18 874	-2,9	2 854	+9,2	76 690	+0,4	15 175	+7,3
Hütten, Jugendherbergen u. Ä.	81 866	-0,4	9 767	+8,0	164 887	+2,2	22 913	+18,6
Vorsorge- und Reha-Kliniken	6 452	+8,2	49	-25,8	166 453	+2,4	1 992	-6,7
Campingplätze	44 721	-29,9	9 041	-9,8	110 516	-27,6	26 182	+0,9
Nordrhein-Westfalen	1 937 667	-2,8	415 185	+2,5	4 296 726	-0,6	884 696	+6,7
Hotels	1 098 370	-1,9	280 163	+4,3	1 896 282	+1,0	534 357	+9,1
Gasthöfe	26 778	-2,2	3 493	+8,2	55 492	-4,9	10 186	+8,9
Pensionen	28 219	-5,2	3 137	-3,6	87 266	-16,0	12 967	+1,4
Hotels garnis	406 248	-1,8	92 992	-1,1	752 410	+2,5	206 266	+6,9
Erholungs-, Ferien-, Schulungsheime	140 545	+2,8	3 869	-14,1	437 762	+6,0	13 107	+0,5
Ferienhäuser, -wohnungen, -zentren	33 825	-2,7	7 160	+15,8	146 408	-6,6	43 936	-8,5
Hütten, Jugendherbergen u. Ä.	118 854	-0,5	11 136	+14,2	244 249	+1,6	25 859	+22,9
Vorsorge- und Reha-Kliniken	21 629	+2,9	89	-29,4	525 332	+0,3	2 880	-16,3
Campingplätze	63 199	-30,6	13 146	-15,7	151 525	-29,2	35 138	-8,6

Anmerkungen Seite 9

2.3 Kapazität und Leistung der Beherbergungsstätten nach Reisegebieten und Betriebsarten

Juni 2016

Reisegebiet Betriebsart	Betriebe		Betten			Mittlere Aufenthaltsdauer ³⁾	
	geöffnete	Veränderung ¹⁾	angebotene	Veränderung ¹⁾	mittlere Auslastung ²⁾	aller Gäste	ausländischer Gäste
Eifel und Region Aachen	420	-2,1	19 236	-2,6	41,9	2,3	2,3
Hotels	143	-5,9	6 699	-0,5	41,6	1,7	1,7
Gasthöfe	18	-	318	+3,2	27,5	1,8	1,6
Pensionen	20	-4,8	296	-2,0	.	.	.
Hotels garnis	70	+1,4	3 454	+0,4	43,6	1,8	2,0
Erholungs-, Ferien-, Schulungsheime	44	-6,4	2 351	-14,1	39,1	2,7	4,5
Ferienhäuser, -wohnungen, -zentren	45	+2,3	2 855	+1,0	.	.	.
Hütten, Jugendherbergen u. Ä.	29	-3,3	2 429	-4,9	45,9	2,3	2,1
Vorsorge- und Reha-Kliniken	7	-	834	-0,2	87,3	20,5	12,5
Campingplätze	44	+7,3	.	.	.	1,9	1,7
Niederrhein	566	-1,2	28 359	+0,5	42,7	2,1	2,0
Hotels	240	-2,8	15 543	+0,3	38,9	1,7	1,8
Gasthöfe	41	-4,7	822	-5,3	33,4	2,1	2,6
Pensionen	23	-8,0	603	-1,3	42,2	2,3	2,5
Hotels garnis	103	+3,0	4 280	+3,9	42,5	2,1	2,6
Erholungs-, Ferien-, Schulungsheime	28	-	2 850	-1,0	.	.	.
Ferienhäuser, -wohnungen, -zentren	39	+5,4	907	+7,7	33,9	3,6	4,0
Hütten, Jugendherbergen u. Ä.	23	-4,2	2 199	-0,8	50,1	1,9	1,8
Vorsorge- und Reha-Kliniken	8	-11,1	1 155	-1,4	91,3	25,7	70,1
Campingplätze	61	+1,7
Münsterland	565	+0,7	25 592	-1,1	42,8	2,2	2,3
Hotels	273	-1,8	12 562	-2,7	42,4	1,7	1,8
Gasthöfe	45	-	743	-0,9	.	.	.
Pensionen	42	-	1 169	-0,3	26,5	2,7	4,8
Hotels garnis	49	-	2 300	+0,3	47,5	1,7	2,0
Erholungs-, Ferien-, Schulungsheime	48	+6,7	6 124	+1,7	.	.	.
Ferienhäuser, -wohnungen, -zentren	42	-4,5	984	-1,5	33,8	3,8	10,5
Hütten, Jugendherbergen u. Ä.	18	-	1 204	-0,7	50,2	2,2	2,4
Vorsorge- und Reha-Kliniken	4	-	506	-	92,6	21,9	-
Campingplätze	44	+22,2	.	.	.	3,1	3,4
Teutoburger Wald	770	-2,9	38 285	-3,6	49,1	3,2	2,6
Hotels	292	-0,3	15 664	+1,7	41,2	1,8	2,2
Gasthöfe	80	-1,2	1 299	-1,8	25,1	2,1	9,4
Pensionen	108	-12,2	2 697	-15,1	32,6	3,4	5,4
Hotels garnis	78	+2,6	3 621	+1,9	41,7	1,8	2,5
Erholungs-, Ferien-, Schulungsheime	46	-14,8	3 345	-13,3	34,8	2,8	3,4
Ferienhäuser, -wohnungen, -zentren	47	-	1 278	-12,4	25,8	4,9	5,8
Hütten, Jugendherbergen u. Ä.	31	-11,4	2 002	-14,3	34,3	2,3	6,4
Vorsorge- und Reha-Kliniken	38	-	8 379	-2,6	88,7	23,1	34,7
Campingplätze	50	+8,7	.	.	.	2,9	4,1
Sauerland	857	-1,6	41 903	-0,2	39,5	3,0	2,8
Hotels	272	-0,4	13 629	+0,6	40,4	2,1	2,5
Gasthöfe	123	-3,1	2 425	-4,2	24,2	2,1	2,4
Pensionen	114	-1,7	2 331	-1,3	.	.	.
Hotels garnis	38	-	1 649	-1,3	.	.	.
Erholungs-, Ferien-, Schulungsheime	59	-3,3	5 113	-1,6	41,4	2,7	2,6
Ferienhäuser, -wohnungen, -zentren	134	+0,8	10 065	+3,7	27,4	3,9	4,6
Hütten, Jugendherbergen u. Ä.	47	-6,0	3 098	-7,7	31,1	2,1	2,0
Vorsorge- und Reha-Kliniken	23	-4,2	3 593	-1,2	.	.	.
Campingplätze	47	-4,1
Siegerland-Wittgenstein	114	-2,6	4 695	-0,7	51,6	3,3	2,6
Hotels	46	-2,1	1 924	-1,4	44,6	1,9	2,5
Gasthöfe	17	-5,6	255	-4,1	28,1	2,1	2,2
Pensionen	14	+7,7	209	+3,0	29,9	3,3	10,3
Hotels garnis	10	-	270	+4,2	35,7	1,5	2,0
Erholungs-, Ferien-, Schulungsheime	12	-	838	+10,0	39,5	2,6	5,4
Ferienhäuser, -wohnungen, -zentren	4	-20,0	66	-25,8	29,9	3,8	17,5
Hütten, Jugendherbergen u. Ä.	2	-	84	-	.	.	.
Vorsorge- und Reha-Kliniken	6	-	1 049	-5,8	92,4	28,7	63,0
Campingplätze	3	-25,0

Anmerkungen Seite 9

Noch: 2.3 Kapazität und Leistung der Beherbergungsstätten nach Reisegebieten und Betriebsarten

Juni 2016

Reisegebiet Betriebsart	Ankünfte				Übernachtungen			
	aller Gäste	Verände- rung ¹⁾	aus- ländischer Gäste	Verände- rung ¹⁾	aller Gäste	Verände- rung ¹⁾	aus- ländischer Gäste	Verände- rung ¹⁾
Eifel und Region Aachen	113 240	-1,6	26 303	-1,8	255 492	-3,8	61 688	-10,9
Hotels	49 438	+0,4	15 891	-2,3	83 507	-0,5	26 772	-1,0
Gasthöfe	1 411	+11,4	320	+6,3	2 543	+16,7	526	+15,9
Pensionen
Hotels garnis	24 574	+2,1	4 883	-9,6	45 138	+5,0	9 891	-6,8
Erholungs-, Ferien-, Schulungsheime	10 362	+10,7	188	+59,3	27 564	+7,6	849	+113,9
Ferienhäuser, -wohnungen, -zentren
Hütten, Jugendherbergen u. Ä.	14 440	-0,8	843	+130,3	33 477	-0,8	1 785	+57,4
Vorsorge- und Reha-Kliniken	1 068	+5,6	26	-42,2	21 842	+6,5	326	-3,0
Campingplätze	7 445	-34,4	1 995	-24,5	14 001	-36,3	3 466	-32,8
Niederrhein	193 752	-1,4	40 303	+8,3	401 002	+0,7	81 570	+13,5
Hotels	106 914	+1,4	28 520	+12,4	181 057	+5,7	52 119	+18,7
Gasthöfe	3 921	+2,4	917	+15,3	8 232	-0,9	2 343	+7,6
Pensionen	3 308	+3,8	164	-6,8	7 635	+6,3	409	+53,2
Hotels garnis	26 168	+3,8	5 151	+7,1	54 533	+11,9	13 384	+14,9
Erholungs-, Ferien-, Schulungsheime
Ferienhäuser, -wohnungen, -zentren	2 585	+21,5	245	+21,3	9 215	+4,7	973	-33,6
Hütten, Jugendherbergen u. Ä.	17 060	+12,8	986	+68,5	33 060	+10,0	1 822	+80,6
Vorsorge- und Reha-Kliniken	1 230	+2,7	12	-70,0	31 625	-8,8	841	+4,9
Campingplätze
Münsterland	162 079	-1,7	17 166	-6,5	355 761	-0,2	38 853	+0,4
Hotels	95 570	+2,2	10 874	-5,5	159 719	+4,7	19 967	+0,1
Gasthöfe
Pensionen	3 506	-16,6	349	-14,0	9 306	-24,1	1 660	+28,4
Hotels garnis	19 114	+1,3	2 298	-9,0	32 764	+1,1	4 560	-0,8
Erholungs-, Ferien-, Schulungsheime
Ferienhäuser, -wohnungen, -zentren	2 596	-14,8	156	-15,7	9 985	-14,3	1 639	-21,4
Hütten, Jugendherbergen u. Ä.	8 429	-5,0	498	+2,9	18 148	+4,2	1 207	+38,9
Vorsorge- und Reha-Kliniken	642	+1,6	-	-	14 059	+3,9	-	-
Campingplätze	8 847	-30,7	2 522	-7,6	27 113	-31,9	8 610	+2,4
Teutoburger Wald	185 603	-1,8	21 498	+4,6	591 433	-3,9	56 741	+7,2
Hotels	105 715	+1,4	14 774	+8,1	193 726	+0,2	31 791	+9,9
Gasthöfe	4 586	-5,3	206	-14,9	9 689	-6,9	1 943	-6,1
Pensionen	7 737	-14,3	416	+21,3	26 309	-30,9	2 240	+34,9
Hotels garnis	24 727	+0,5	3 410	-3,3	45 319	+1,2	8 371	+0,6
Erholungs-, Ferien-, Schulungsheime	12 443	-7,7	148	-20,4	34 953	-5,8	500	-21,9
Ferienhäuser, -wohnungen, -zentren	2 024	+8,2	275	+63,7	9 890	+11,2	1 582	+14,9
Hütten, Jugendherbergen u. Ä.	9 054	-7,8	201	-59,6	20 606	-5,6	1 289	-26,9
Vorsorge- und Reha-Kliniken	9 669	+1,8	15	-11,8	223 048	-3,2	520	-46,6
Campingplätze	9 648	-16,8	2 053	+7,7	27 893	-9,7	8 505	+18,0
Sauerland	170 887	-1,3	27 267	+9,9	508 770	-1,9	76 725	+7,6
Hotels	77 706	+1,9	17 870	+16,4	164 714	+1,8	44 754	+13,2
Gasthöfe	8 481	-2,7	1 320	+3,0	17 633	-8,5	3 226	+8,0
Pensionen
Hotels garnis
Erholungs-, Ferien-, Schulungsheime	21 488	+7,4	169	-17,2	58 679	+5,5	437	-31,0
Ferienhäuser, -wohnungen, -zentren	21 179	-6,6	4 203	+12,4	82 605	-4,0	19 247	+13,8
Hütten, Jugendherbergen u. Ä.	13 175	-1,2	97	-44,3	28 322	+0,5	193	-48,8
Vorsorge- und Reha-Kliniken
Campingplätze
Siegerland-Wittgenstein	22 261	-2,7	4 390	+3,3	72 785	-1,2	11 362	+8,2
Hotels	13 594	-6,5	3 925	+2,6	25 737	-7,2	9 727	+5,0
Gasthöfe	1 007	+6,2	139	+87,8	2 103	+6,5	299	+119,9
Pensionen	569	-5,2	30	-49,2	1 877	-10,7	308	-1,3
Hotels garnis	1 879	-4,8	210	-9,5	2 889	-11,9	419	-9,5
Erholungs-, Ferien-, Schulungsheime	3 765	+29,7	31	+55,0	9 938	+30,8	167	-5,6
Ferienhäuser, -wohnungen, -zentren	155	-7,7	16	-30,4	593	+4,8	280	+156,9
Hütten, Jugendherbergen u. Ä.
Vorsorge- und Reha-Kliniken	1 014	-1,4	1	x	29 069	+0,8	63	x
Campingplätze

Anmerkungen Seite 9

Noch: 2.3 Kapazität und Leistung der Beherbergungsstätten nach Reisegebieten und Betriebsarten

Juni 2016

Reisegebiet Betriebsart	Betriebe		Betten			Mittlere Aufenthaltsdauer ³⁾	
	geöffnete	Veränderung ¹⁾	angebotene	Veränderung ¹⁾	mittlere Auslastung ²⁾	aller Gäste	ausländischer Gäste
Bergisches Land	200	-4,3	10 419	-4,5	44,3	2,5	2,2
Hotels	93	-6,1	4 474	-1,1	37,4	1,7	2,0
Gasthöfe	6	-14,3	105	-10,3	23,2	2,1	2,2
Pensionen	8	+14,3	127	+10,4	35,8	2,0	1,6
Hotels garnis	20	-9,1	813	-22,5	.	.	.
Erholungs-, Ferien-, Schulungsheime	36	+5,9	2 546	-3,7	34,6	2,1	2,8
Ferienhäuser, -wohnungen, -zentren	5	-	132	-	.	.	.
Hütten, Jugendherbergen u. Ä.	11	-15,4	965	-9,6	47,6	2,2	3,2
Vorsorge- und Reha-Kliniken	8	-	1 257	-0,6	94,0	23,9	38,8
Campingplätze	13	-7,1
Bonn und Rhein-Sieg-Kreis	245	-5,8	18 412	-0,2	47,4	2,0	2,2
Hotels	108	-4,4	9 979	+3,0	45,9	1,7	2,0
Gasthöfe	18	-14,3	360	-16,1	21,4	2,1	2,3
Pensionen	6	-	169	-	.	.	.
Hotels garnis	69	-2,8	3 845	-0,8	48,6	1,9	2,4
Erholungs-, Ferien-, Schulungsheime	24	-11,1	2 955	-6,8	47,8	3,3	3,5
Ferienhäuser, -wohnungen, -zentren	6	-14,3	169	-6,6	16,8	2,1	2,8
Hütten, Jugendherbergen u. Ä.	4	-	652	-	57,9	2,0	2,8
Vorsorge- und Reha-Kliniken	3	-	283	-	96,3	33,5	19,0
Campingplätze	7	-12,5
Köln und Rhein-Erft-Kreis	406	-0,7	38 717	-1,6	48,9	1,9	2,0
Hotels	159	-	21 490	-2,8	45,9	1,6	1,8
Gasthöfe	16	-5,9	288	-5,3	23,8	2,1	2,7
Pensionen	12	-14,3	345	-9,0	54,5	3,2	4,0
Hotels garnis	175	-1,1	12 388	+1,1	47,6	1,8	2,1
Erholungs-, Ferien-, Schulungsheime	14	+16,7	2 004	-5,2	68,3	7,2	4,9
Ferienhäuser, -wohnungen, -zentren	7	-	152	-1,3	54,1	7,8	14,9
Hütten, Jugendherbergen u. Ä.	11	-	1 744	+0,4	.	.	.
Vorsorge- und Reha-Kliniken	4	-	306	-2,5	.	.	.
Campingplätze	8	-	.	.	.	2,0	1,7
Düsseldorf und Kreis Mettmann	319	-3,0	33 365	+1,2	50,5	1,8	2,0
Hotels	121	-3,2	20 202	-0,6	49,9	1,7	1,9
Gasthöfe	4	-20,0	67	-14,1	.	.	.
Pensionen	3	-25,0	47	-36,5	29,3	2,7	2,3
Hotels garnis	175	-2,2	11 434	+3,2	51,7	2,0	2,4
Erholungs-, Ferien-, Schulungsheime	7	-	831	+22,6	.	.	.
Ferienhäuser, -wohnungen, -zentren	3	+50,0	39	+39,3	53,8	3,9	5,6
Hütten, Jugendherbergen u. Ä.	4	-	745	+4,2	59,9	1,8	2,0
Vorsorge- und Reha-Kliniken	-	-	-	-	-	-	-
Campingplätze	2	-33,3
Ruhrgebiet	574	-1,9	40 634	-1,7	44,4	2,0	2,0
Hotels	266	-2,2	21 401	-2,5	42,4	1,7	2,0
Gasthöfe	25	-3,8	443	-1,1	26,3	2,0	2,4
Pensionen	16	-	352	+0,9	39,8	2,7	5,2
Hotels garnis	141	-	9 105	+2,6	42,4	1,7	1,9
Erholungs-, Ferien-, Schulungsheime	39	-7,1	4 421	-11,1	45,1	3,1	3,6
Ferienhäuser, -wohnungen, -zentren	12	+9,1	275	+8,3	41,2	7,9	11,3
Hütten, Jugendherbergen u. Ä.	30	-6,3	2 914	-2,3	38,2	1,9	2,2
Vorsorge- und Reha-Kliniken	9	+12,5	1 723	+12,7	95,3	28,3	58,4
Campingplätze	36	-2,7	.	.	.	2,0	1,8
Bergisches Städtedreieck	78	-6,0	5 074	-6,9	48,5	2,3	1,8
Hotels	40	-4,8	2 290	-8,5	47,5	1,8	1,6
Gasthöfe	1	-	10	-	.	.	.
Pensionen	-	-	-	-	-	-	-
Hotels garnis	22	-	1 393	+1,8	44,1	2,0	2,5
Erholungs-, Ferien-, Schulungsheime	7	-12,5	726	-4,1	46,1	4,9	3,5
Ferienhäuser, -wohnungen, -zentren	1	-50,0	32	-23,8	.	.	.
Hütten, Jugendherbergen u. Ä.	4	-20,0	297	-32,8	.	.	.
Vorsorge- und Reha-Kliniken	2	-	326	-	.	.	.
Campingplätze	1	-
Nordrhein-Westfalen	5 114	-2,0	304 691	-1,3	45,5	2,2	2,1
Hotels	2 053	-2,2	145 857	-0,9	43,4	1,7	1,9
Gasthöfe	394	-3,7	7 135	-4,0	26,0	2,1	2,9
Pensionen	366	-5,4	8 345	-6,4	34,9	3,1	4,1
Hotels garnis	950	-0,4	54 552	+1,3	46,0	1,9	2,2
Erholungs-, Ferien-, Schulungsheime	364	-3,4	34 104	-4,7	43,3	3,1	3,4
Ferienhäuser, -wohnungen, -zentren	345	+0,3	16 954	+1,5	28,8	4,3	6,1
Hütten, Jugendherbergen u. Ä.	214	-6,1	18 333	-5,3	44,6	2,1	2,3
Vorsorge- und Reha-Kliniken	112	-0,9	19 411	-0,9	90,2	24,3	32,4
Campingplätze	316	+2,9	.	.	.	2,4	2,7

Anmerkungen Seite 9

Noch: 2.3 Kapazität und Leistung der Beherbergungsstätten nach Reisegebieten und Betriebsarten

Juni 2016

Reisegebiet Betriebsart	Ankünfte				Übernachtungen			
	aller Gäste	Verände- rung ¹⁾	aus- ländischer Gäste	Verände- rung ¹⁾	aller Gäste	Verände- rung ¹⁾	aus- ländischer Gäste	Verände- rung ¹⁾
Bergisches Land	56 629	-4,1	7 388	-2,4	140 823	-3,0	16 125	+2,6
Hotels	29 076	-1,9	6 079	-1,0	50 065	-0,1	11 917	+5,4
Gasthöfe	353	-35,7	46	-6,1	732	-38,1	99	+39,4
Pensionen	683	+72,0	35	-25,5	1 365	+9,0	57	-87,6
Hotels garnis
Erholungs-, Ferien-, Schulungsheime	12 854	+1,1	446	+5,2	26 449	-2,8	1 270	+18,8
Ferienhäuser, -wohnungen, -zentren
Hütten, Jugendherbergen u. Ä.	6 328	+2,5	69	+64,3	13 766	+8,1	218	+43,4
Vorsorge- und Reha-Kliniken	1 483	+5,1	4	-20,0	35 460	+1,6	155	-44,6
Campingplätze
Bonn und Rhein-Sieg-Kreis	133 496	+0,8	20 037	-15,1	263 786	-0,7	44 411	-19,2
Hotels	81 157	+2,4	13 150	-20,7	137 388	-0,1	25 970	-24,4
Gasthöfe	1 087	-30,5	69	-33,7	2 315	-28,7	162	-21,7
Pensionen
Hotels garnis	29 681	+6,8	5 208	-6,9	55 575	-0,8	12 391	-21,3
Erholungs-, Ferien-, Schulungsheime	12 719	-13,8	554	-2,6	42 351	+2,6	1 924	+2,6
Ferienhäuser, -wohnungen, -zentren	401	-0,7	63	-17,1	851	-27,5	175	-46,2
Hütten, Jugendherbergen u. Ä.	5 661	+1,8	786	+119,6	11 333	-1,5	2 236	+195,0
Vorsorge- und Reha-Kliniken	244	+8,0	1	-75,0	8 172	+0,9	19	-91,3
Campingplätze
Köln und Rhein-Erft-Kreis	309 894	-11,0	93 965	-2,0	576 486	-6,0	184 272	+6,3
Hotels	179 544	-10,8	59 308	+1,4	295 976	-7,3	105 337	+8,3
Gasthöfe	963	-7,9	118	+42,2	2 060	-8,2	319	+69,7
Pensionen	1 764	-7,8	1 005	+7,1	5 639	-8,1	4 065	-3,1
Hotels garnis	99 706	-11,6	26 819	-6,1	176 714	-7,1	55 698	+1,9
Erholungs-, Ferien-, Schulungsheime	5 728	+26,6	792	-36,2	41 048	+15,8	3 897	+0,9
Ferienhäuser, -wohnungen, -zentren	316	-25,3	110	-54,2	2 466	+5,2	1 639	-2,0
Hütten, Jugendherbergen u. Ä.
Vorsorge- und Reha-Kliniken
Campingplätze	4 413	-42,5	754	-45,2	8 820	-36,4	1 311	-27,4
Düsseldorf und Kreis Mettmann	278 141	+0,1	102 436	+8,0	504 342	+8,5	205 977	+17,9
Hotels	177 669	-1,5	72 981	+9,9	299 252	+5,7	135 575	+18,5
Gasthöfe
Pensionen	153	-40,5	119	-16,2	413	-45,8	270	-17,4
Hotels garnis	89 160	+1,6	28 085	+2,7	177 320	+12,5	66 976	+19,3
Erholungs-, Ferien-, Schulungsheime
Ferienhäuser, -wohnungen, -zentren	163	+425,8	59	x	629	+74,7	331	x
Hütten, Jugendherbergen u. Ä.	7 488	+37,8	931	+20,0	13 377	+18,5	1 864	-41,5
Vorsorge- und Reha-Kliniken
Campingplätze
Ruhrgebiet	279 627	-1,1	46 703	+2,0	552 046	+3,4	92 940	+10,3
Hotels	163 707	-2,3	30 665	-1,9	272 497	+2,0	60 563	+6,1
Gasthöfe	1 743	+17,4	84	+12,0	3 499	+16,2	200	+13,0
Pensionen	1 547	-10,2	57	-32,9	4 201	-9,2	299	-24,3
Hotels garnis	67 982	+5,5	13 345	+10,9	115 766	+7,8	25 510	+18,7
Erholungs-, Ferien-, Schulungsheime	19 584	-1,6	232	-12,5	59 762	+1,5	845	-15,3
Ferienhäuser, -wohnungen, -zentren	431	+32,6	21	-34,4	3 402	+11,5	237	+12,3
Hütten, Jugendherbergen u. Ä.	17 672	-9,9	1 643	+13,2	33 425	-0,8	3 590	+60,7
Vorsorge- und Reha-Kliniken	1 740	+10,8	9	+200,0	49 272	+13,8	526	-10,5
Campingplätze	5 221	-12,3	647	+7,3	10 222	-20,4	1 170	+4,5
Bergisches Städtedreieck	32 058	+1,7	7 729	+39,5	74 000	+5,0	14 032	+24,3
Hotels	18 280	+3,6	6 126	+68,0	32 644	+9,6	9 865	+45,2
Gasthöfe
Pensionen
Hotels garnis	9 077	-0,8	1 439	-15,9	18 409	+1,8	3 659	-8,2
Erholungs-, Ferien-, Schulungsheime	2 061	+23,6	110	+57,1	10 040	+10,7	382	+48,6
Ferienhäuser, -wohnungen, -zentren
Hütten, Jugendherbergen u. Ä.
Vorsorge- und Reha-Kliniken
Campingplätze
Nordrhein-Westfalen	1 937 667	-2,8	415 185	+2,5	4 296 726	-0,6	884 696	+6,7
Hotels	1 098 370	-1,9	280 163	+4,3	1 896 282	+1,0	534 357	+9,1
Gasthöfe	26 778	-2,2	3 493	+8,2	55 492	-4,9	10 186	+8,9
Pensionen	28 219	-5,2	3 137	-3,6	87 266	-16,0	12 967	+1,4
Hotels garnis	406 248	-1,8	92 992	-1,1	752 410	+2,5	206 266	+6,9
Erholungs-, Ferien-, Schulungsheime	140 545	+2,8	3 869	-14,1	437 762	+6,0	13 107	+0,5
Ferienhäuser, -wohnungen, -zentren	33 825	-2,7	7 160	+15,8	146 408	-6,6	43 936	-8,5
Hütten, Jugendherbergen u. Ä.	118 854	-0,5	11 136	+14,2	244 249	+1,6	25 859	+22,9
Vorsorge- und Reha-Kliniken	21 629	+2,9	89	-29,4	525 332	+0,3	2 880	-16,3
Campingplätze	63 199	-30,6	13 146	-15,7	151 525	-29,2	35 138	-8,6

Anmerkungen Seite 9

2.4 Leistung der Beherbergungsstätten nach Reisegebieten und Herkunftsländern

Juni 2016

Reisegebiet Herkunftsland (ständiger Wohnsitz)	Ankünfte		Übernachtungen			Mittlere Aufenthalts- dauer ³⁾
	aller Gäste	Verän- derung ¹⁾	aller Gäste	Verän- derung ¹⁾	Anteil ²⁾	
Eifel und Region Aachen	113 240	-1,6	255 492	-3,8	100	2,3
Bundesrepublik Deutschland	86 937	-1,6	193 804	-1,2	75,9	2,2
Ausland	26 303	-1,8	61 688	-10,9	24,1	2,3
Europa	20 436	-4,2	49 193	-15,1	79,7	2,4
EU-Länder	18 989	-3,9	46 449	-14,4	75,3	2,4
Belgien	3 743	-15,9	8 248	-21,8	13,4	2,2
Bulgarien	48	+14,3	70	+11,1	0,1	1,5
Dänemark	392	+18,1	493	+9,8	0,8	1,3
Estland	44	+144,4	99	+350,0	0,2	2,3
Finnland	174	+13,0	370	+51,0	0,6	2,1
Frankreich	1 537	+36,4	2 306	+39,6	3,7	1,5
Griechenland	93	+45,3	315	+73,1	0,5	3,4
Republik Irland	220	+73,2	362	+66,8	0,6	1,6
Italien	613	+8,1	1 122	+5,5	1,8	1,8
Kroatien	56	+40,0	260	-42,4	0,4	4,6
Lettland	24	+84,6	25	+92,3	-	1,0
Litauen	24	-60,0	44	-58,5	0,1	1,8
Luxemburg	239	+5,8	473	+12,6	0,8	2,0
Malta	5	-44,4	13	-31,6	-	2,6
Niederlande	7 097	-6,3	23 644	-19,3	38,3	3,3
Österreich	587	-4,2	1 042	+5,8	1,7	1,8
Polen	408	-13,6	1 056	-18,9	1,7	2,6
Portugal	38	-58,2	80	-83,2	0,1	2,1
Rumänien	113	-38,9	324	-34,4	0,5	2,9
Schweden	302	-15,6	407	-19,4	0,7	1,3
Slowakische Republik	34	-27,7	63	-22,2	0,1	1,9
Slowenien	33	-25,0	82	-36,4	0,1	2,5
Spanien	603	+72,8	972	+12,6	1,6	1,6
Tschechische Republik	169	+9,7	322	+51,9	0,5	1,9
Ungarn	143	+10,9	373	+20,3	0,6	2,6
Vereinigtes Königreich	2 232	-10,8	3 852	-6,1	6,2	1,7
Zypern	18	+350,0	32	x	0,1	1,8
Island	9	-66,7	10	-77,8	-	1,1
Norwegen	157	+22,7	219	+11,2	0,4	1,4
Russland	270	-17,4	518	-33,9	0,8	1,9
Schweiz	659	-15,6	1 180	-6,5	1,9	1,8
Türkei	248	+62,1	558	+52,5	0,9	2,3
Ukraine	22	-24,1	53	-10,2	0,1	2,4
sonstige europäische Länder	82	-43,4	206	-79,1	0,3	2,5
Afrika	105	+10,5	361	-30,0	0,6	3,4
Republik Südafrika	54	+100,0	154	+65,6	0,2	2,9
sonstige afrikanische Länder	51	-25,0	207	-51,1	0,3	4,1
Asien	1 752	-20,9	4 703	-6,1	7,6	2,7
Arabische Golfstaaten	175	-60,6	952	-19,2	1,5	5,4
Volksrepublik China und Hongkong	481	-42,7	1 089	-11,2	1,8	2,3
Indien	239	+48,4	785	+53,3	1,3	3,3
Israel	114	+2,7	499	+17,1	0,8	4,4
Japan	329	+27,5	427	-12,0	0,7	1,3
Südkorea	124	-33,3	326	-48,3	0,5	2,6
Taiwan	55	+5,8	97	-37,4	0,2	1,8
sonstige asiatische Länder	235	+44,2	528	+32,7	0,9	2,2
Amerika	1 725	-2,5	3 525	-5,3	5,7	2,0
Kanada	162	+9,5	340	+2,4	0,6	2,1
USA	1 334	-4,9	2 632	-	4,3	2,0
sonstige nordamerikanische Länder	5	-70,6	12	-29,4	-	2,4
Mittelamerika und Karibik	83	x	256	x	0,4	3,1
Brasilien	82	-24,1	166	-47,5	0,3	2,0
sonstige südamerikanische Länder	59	-31,4	119	-70,2	0,2	2,0
Australien	93	-12,3	288	+80,0	0,5	3,1
Neuseeland und Ozeanien	23	-30,3	43	-45,6	0,1	1,9
Ohne Angabe	2 169	+77,1	3 575	+94,5	5,8	1,6

1) Veränderung gegenüber dem Vorjahreszeitraum in % – 2) Bei Übernachtungen von Gästen aus der Bundesrepublik Deutschland und dem Ausland: Anteil an allen Übernachtungen im Bundesgebiet; sonst: Anteil an allen Übernachtungen am Ausland zusammen. – 3) mittlere Aufenthaltsdauer in Tagen = Übernachtungen/ Ankünfte

Noch: 2.4 Leistung der Beherbergungsstätten nach Reisegebieten und Herkunftsländern

Juni 2016

Reisegebiet Herkunftsland (ständiger Wohnsitz)	Ankünfte		Übernachtungen			Mittlere Aufenthalts- dauer ³⁾
	aller Gäste	Verän- derung ¹⁾	aller Gäste	Verän- derung ¹⁾	Anteil ²⁾	
Niederrhein	193 752	-1,4	401 002	+0,7	100	2,1
Bundesrepublik Deutschland	153 449	-3,6	319 432	-2,2	79,7	2,1
Ausland	40 303	+8,3	81 570	+13,5	20,3	2,0
Europa	31 331	+4,2	60 269	+8,8	73,9	1,9
EU-Länder	27 496	+2,0	52 887	+6,4	64,8	1,9
Belgien	2 434	-5,5	4 162	-8,2	5,1	1,7
Bulgarien	176	+74,3	599	+105,1	0,7	3,4
Dänemark	559	+4,1	896	+2,5	1,1	1,6
Estland	120	+16,5	270	+112,6	0,3	2,3
Finnland	287	+13,4	516	+12,2	0,6	1,8
Frankreich	1 979	+1,3	3 348	+5,6	4,1	1,7
Griechenland	188	+89,9	450	+135,6	0,6	2,4
Republik Irland	127	+17,6	172	-55,1	0,2	1,4
Italien	2 260	+23,5	4 732	+34,6	5,8	2,1
Kroatien	58	-6,5	231	+15,5	0,3	4,0
Lettland	31	-65,9	97	-26,0	0,1	3,1
Litauen	82	+46,4	212	+149,4	0,3	2,6
Luxemburg	186	-9,7	290	-4,6	0,4	1,6
Malta	28	+115,4	61	+177,3	0,1	2,2
Niederlande	9 470	-12,1	16 358	-10,6	20,1	1,7
Österreich	1 541	+11,4	2 848	+2,6	3,5	1,8
Polen	1 547	+22,0	3 612	+19,5	4,4	2,3
Portugal	207	+47,9	638	+64,9	0,8	3,1
Rumänien	235	-12,6	1 332	+72,5	1,6	5,7
Schweden	451	-5,5	743	-2,1	0,9	1,6
Slowakische Republik	220	+47,7	554	+11,7	0,7	2,5
Slowenien	123	+30,9	243	+54,8	0,3	2,0
Spanien	1 299	+20,8	2 318	+22,5	2,8	1,8
Tschechische Republik	498	+7,8	1 481	+3,1	1,8	3,0
Ungarn	254	+5,4	662	+3,8	0,8	2,6
Vereinigtes Königreich	3 114	+18,8	6 028	+26,7	7,4	1,9
Zypern	22	+46,7	34	+100,0	-	1,5
Island	15	-16,7	26	-7,1	-	1,7
Norwegen	237	-4,8	407	+13,4	0,5	1,7
Russland	304	-27,3	745	-26,8	0,9	2,5
Schweiz	1 793	+31,1	3 359	+44,5	4,1	1,9
Türkei	827	+38,5	1 594	+33,2	2,0	1,9
Ukraine	102	+18,6	247	+87,1	0,3	2,4
sonstige europäische Länder	557	+45,8	1 004	+61,2	1,2	1,8
Afrika	223	+42,9	510	+56,9	0,6	2,3
Republik Südafrika	62	+63,2	152	+108,2	0,2	2,5
sonstige afrikanische Länder	161	+36,4	358	+42,1	0,4	2,2
Asien	3 040	+34,6	8 586	+43,0	10,5	2,8
Arabische Golfstaaten	190	-19,5	1 138	-0,2	1,4	6,0
Volksrepublik China und Hongkong	1 150	+31,4	2 684	+31,7	3,3	2,3
Indien	315	+42,5	1 241	+62,6	1,5	3,9
Israel	238	+93,5	454	+144,1	0,6	1,9
Japan	442	+94,7	1 443	+163,3	1,8	3,3
Südkorea	68	-30,6	150	-25,7	0,2	2,2
Taiwan	66	-4,3	222	+133,7	0,3	3,4
sonstige asiatische Länder	571	+39,6	1 254	+21,5	1,5	2,2
Amerika	2 687	+39,8	5 538	+21,1	6,8	2,1
Kanada	138	-23,3	449	+29,0	0,6	3,3
USA	1 994	+39,0	3 922	+14,9	4,8	2,0
sonstige nordamerikanische Länder	7	-78,8	27	-61,4	-	3,9
Mittelamerika und Karibik	156	+79,3	326	+87,4	0,4	2,1
Brasilien	162	+24,6	462	+18,8	0,6	2,9
sonstige südamerikanische Länder	230	+303,5	352	+96,6	0,4	1,5
Australien	156	+102,6	274	+58,4	0,3	1,8
Neuseeland und Ozeanien	47	+261,5	90	+172,7	0,1	1,9
Ohne Angabe	2 819	+4,2	6 303	+17,4	7,7	2,2

Anmerkungen Seite 31

Noch: 2.4 Leistung der Beherbergungsstätten nach Reisegebieten und Herkunftsländern

Juni 2016

Reisegebiet Herkunftsland (ständiger Wohnsitz)	Ankünfte		Übernachtungen			Mittlere Aufenthalts- dauer ³⁾
	aller Gäste	Verän- derung ¹⁾	aller Gäste	Verän- derung ¹⁾	Anteil ²⁾	
Münsterland	162 079	-1,7	355 761	-0,2	100	2,2
Bundesrepublik Deutschland	144 913	-1,1	316 908	-0,3	89,1	2,2
Ausland	17 166	-6,5	38 853	+0,4	10,9	2,3
Europa	14 548	-7,2	33 227	+1,0	85,5	2,3
EU-Länder	12 795	-7,0	29 534	+2,2	76,0	2,3
Belgien	691	-2,1	1 354	+6,2	3,5	2,0
Bulgarien	35	-35,2	222	+80,5	0,6	6,3
Dänemark	746	-14,9	1 082	-15,9	2,8	1,5
Estland	14	+75,0	18	-66,0	-	1,3
Finnland	106	-43,6	153	-39,0	0,4	1,4
Frankreich	690	-23,4	1 079	-28,0	2,8	1,6
Griechenland	50	+61,3	81	+47,3	0,2	1,6
Republik Irland	56	+27,3	93	-16,2	0,2	1,7
Italien	458	+9,6	987	+50,9	2,5	2,2
Kroatien	31	+14,8	415	x	1,1	13,4
Lettland	25	-32,4	37	-68,1	0,1	1,5
Litauen	16	-38,5	50	+22,0	0,1	3,1
Luxemburg	168	+14,3	276	+16,5	0,7	1,6
Malta	2	+100,0	8	+166,7	-	4,0
Niederlande	5 918	-12,1	14 191	-3,6	36,5	2,4
Österreich	574	+13,2	1 119	+24,3	2,9	1,9
Polen	706	+20,9	3 314	+11,7	8,5	4,7
Portugal	62	+17,0	110	+4,8	0,3	1,8
Rumänien	32	-57,3	120	-42,3	0,3	3,8
Schweden	671	-1,9	953	+4,8	2,5	1,4
Slowakische Republik	25	-62,1	150	-55,2	0,4	6,0
Slowenien	28	-3,4	211	+177,6	0,5	7,5
Spanien	362	+30,7	789	+54,4	2,0	2,2
Tschechische Republik	180	+2,3	477	+43,7	1,2	2,7
Ungarn	106	+43,2	251	-21,8	0,6	2,4
Vereinigtes Königreich	1 038	+0,5	1 987	+11,4	5,1	1,9
Zypern	5	+150,0	7	+250,0	-	1,4
Island	7	+250,0	12	+200,0	-	1,7
Norwegen	266	-14,2	428	-5,9	1,1	1,6
Russland	235	+4,9	577	-25,0	1,5	2,5
Schweiz	781	-0,5	1 433	-4,1	3,7	1,8
Türkei	96	-5,9	220	+16,4	0,6	2,3
Ukraine	49	-22,2	183	+32,6	0,5	3,7
sonstige europäische Länder	319	-26,5	840	-11,2	2,2	2,6
Afrika	59	+13,5	173	+78,4	0,4	2,9
Republik Südafrika	21	-19,2	85	+84,8	0,2	4,0
sonstige afrikanische Länder	38	+46,2	88	+72,5	0,2	2,3
Asien	473	-15,2	1 226	-14,2	3,2	2,6
Arabische Golfstaaten	58	-12,1	155	-31,7	0,4	2,7
Volksrepublik China und Hongkong	142	+30,3	431	+29,0	1,1	3,0
Indien	25	-56,9	80	-35,0	0,2	3,2
Israel	27	-28,9	48	-14,3	0,1	1,8
Japan	90	+5,9	185	+10,8	0,5	2,1
Südkorea	36	+5,9	109	+70,3	0,3	3,0
Taiwan	28	-20,0	44	-42,1	0,1	1,6
sonstige asiatische Länder	67	-49,6	174	-54,5	0,4	2,6
Amerika	922	-2,4	2 002	-13,5	5,2	2,2
Kanada	57	-48,2	171	-12,8	0,4	3,0
USA	703	+6,5	1 399	-15,9	3,6	2,0
sonstige nordamerikanische Länder	-	-	-	-	-	-
Mittelamerika und Karibik	23	-28,1	61	-18,7	0,2	2,7
Brasilien	61	-	138	-7,4	0,4	2,3
sonstige südamerikanische Länder	78	-	233	+3,1	0,6	3,0
Australien	74	+8,8	187	+49,6	0,5	2,5
Neuseeland und Ozeanien	16	-27,3	18	-73,9	-	1,1
Ohne Angabe	1 074	+4,6	2 020	+13,8	5,2	1,9

Anmerkungen Seite 31

Noch: 2.4 Leistung der Beherbergungsstätten nach Reisegebieten und Herkunftsländern

Juni 2016

Reisegebiet Herkunftsland (ständiger Wohnsitz)	Ankünfte		Übernachtungen			Mittlere Aufenthalts- dauer ³⁾
	aller Gäste	Verän- derung ¹⁾	aller Gäste	Verän- derung ¹⁾	Anteil ²⁾	
Teutoburger Wald	185 603	-1,8	591 433	-3,9	100	3,2
Bundesrepublik Deutschland	164 105	-2,6	534 692	-5,0	90,4	3,3
Ausland	21 498	+4,6	56 741	+7,2	9,6	2,6
Europa	17 469	+3,8	45 949	+7,4	81,0	2,6
EU-Länder	15 240	+4,6	40 709	+7,7	71,7	2,7
Belgien	731	-18,6	1 463	-6,9	2,6	2,0
Bulgarien	51	+27,5	112	+21,7	0,2	2,2
Dänemark	568	-12,6	1 004	-15,7	1,8	1,8
Estland	20	-69,2	34	-62,2	0,1	1,7
Finnland	187	+8,1	294	-10,4	0,5	1,6
Frankreich	1 010	+19,0	1 857	+15,4	3,3	1,8
Griechenland	51	-25,0	120	-55,4	0,2	2,4
Republik Irland	68	+25,9	131	-5,8	0,2	1,9
Italien	610	-1,6	1 235	-16,7	2,2	2,0
Kroatien	33	-26,7	84	-7,7	0,1	2,5
Lettland	18	-56,1	46	-29,2	0,1	2,6
Litauen	185	+208,3	375	+197,6	0,7	2,0
Luxemburg	109	+21,1	185	+54,2	0,3	1,7
Malta	1	-	4	+300,0	-	4,0
Niederlande	5 792	+7,5	18 212	+10,6	32,1	3,1
Österreich	969	+19,8	1 988	+9,7	3,5	2,1
Polen	1 313	+35,4	3 807	+29,5	6,7	2,9
Portugal	68	+33,3	151	-66,9	0,3	2,2
Rumänien	241	+36,2	1 846	+12,2	3,3	7,7
Schweden	374	-5,6	673	+1,7	1,2	1,8
Slowakische Republik	81	+28,6	333	+164,3	0,6	4,1
Slowenien	46	-28,1	81	-39,1	0,1	1,8
Spanien	472	+2,2	1 124	+29,9	2,0	2,4
Tschechische Republik	494	-11,2	1 518	+21,0	2,7	3,1
Ungarn	152	-16,5	364	-8,1	0,6	2,4
Vereinigtes Königreich	1 592	-11,3	3 656	-5,1	6,4	2,3
Zypern	4	+100,0	12	+100,0	-	3,0
Island	9	+28,6	25	+127,3	-	2,8
Norwegen	269	+69,2	669	+147,8	1,2	2,5
Russland	296	-11,1	890	-2,4	1,6	3,0
Schweiz	951	-2,5	1 796	-0,9	3,2	1,9
Türkei	182	+11,0	460	+28,5	0,8	2,5
Ukraine	62	-11,4	177	+7,3	0,3	2,9
sonstige europäische Länder	460	-16,2	1 223	-17,3	2,2	2,7
Afrika	67	-23,0	362	-3,5	0,6	5,4
Republik Südafrika	20	-16,7	60	-13,0	0,1	3,0
sonstige afrikanische Länder	47	-25,4	302	-1,3	0,5	6,4
Asien	1 099	+18,4	4 105	+1,3	7,2	3,7
Arabische Golfstaaten	106	+37,7	1 075	-36,0	1,9	10,1
Volksrepublik China und Hongkong	363	+16,0	1 041	+34,3	1,8	2,9
Indien	111	+85,0	310	-3,7	0,5	2,8
Israel	49	+32,4	82	+18,8	0,1	1,7
Japan	196	-1,0	570	+10,7	1,0	2,9
Südkorea	53	+43,2	104	-16,8	0,2	2,0
Taiwan	40	+42,9	88	+104,7	0,2	2,2
sonstige asiatische Länder	181	+1,7	835	+59,0	1,5	4,6
Amerika	1 041	+7,2	3 041	+13,3	5,4	2,9
Kanada	86	-3,4	309	+56,1	0,5	3,6
USA	772	+14,4	2 195	+9,5	3,9	2,8
sonstige nordamerikanische Länder	6	+200,0	33	+153,8	0,1	5,5
Mittelamerika und Karibik	42	-37,3	75	-58,1	0,1	1,8
Brasilien	72	-11,1	210	+14,8	0,4	2,9
sonstige südamerikanische Länder	63	+10,5	219	+104,7	0,4	3,5
Australien	83	+3,8	200	-1,0	0,4	2,4
Neuseeland und Ozeanien	20	-20,0	46	+24,3	0,1	2,3
Ohne Angabe	1 719	+5,3	3 038	+9,0	5,4	1,8

Noch: 2.4 Leistung der Beherbergungsstätten nach Reisegebieten und Herkunftsländern

Juni 2016

Reisegebiet Herkunftsland (ständiger Wohnsitz)	Ankünfte		Übernachtungen			Mittlere Aufenthalts- dauer ³⁾
	aller Gäste	Verän- derung ¹⁾	aller Gäste	Verän- derung ¹⁾	Anteil ²⁾	
Sauerland	170 887	-1,3	508 770	-1,9	100	3,0
Bundesrepublik Deutschland	143 620	-3,2	432 045	-3,4	84,9	3,0
Ausland	27 267	+9,9	76 725	+7,6	15,1	2,8
Europa	25 431	+11,2	72 609	+8,8	94,6	2,9
EU-Länder	24 359	+11,4	70 387	+9,9	91,7	2,9
Belgien	1 985	+8,1	5 977	+18,1	7,8	3,0
Bulgarien	66	+340,0	240	x	0,3	3,6
Dänemark	284	+27,4	713	+42,9	0,9	2,5
Estland	9	-82,7	10	-81,8	-	1,1
Finnland	66	-5,7	274	+4,6	0,4	4,2
Frankreich	466	+8,1	754	-9,7	1,0	1,6
Griechenland	18	+125,0	35	+75,0	-	1,9
Republik Irland	36	+125,0	111	+217,1	0,1	3,1
Italien	353	+9,6	775	-20,9	1,0	2,2
Kroatien	10	+100,0	25	+8,7	-	2,5
Lettland	7	-30,0	26	-13,3	-	3,7
Litauen	16	+33,3	66	+153,8	0,1	4,1
Luxemburg	60	+3,4	100	-24,8	0,1	1,7
Malta	5	+150,0	15	x	-	3,0
Niederlande	18 159	+11,7	52 975	+7,6	69,0	2,9
Österreich	443	-1,6	893	-5,8	1,2	2,0
Polen	512	+36,5	1 312	+16,1	1,7	2,6
Portugal	73	+65,9	401	+10,8	0,5	5,5
Rumänien	169	-30,5	886	+31,5	1,2	5,2
Schweden	126	-14,9	226	-6,2	0,3	1,8
Slowakische Republik	95	+171,4	399	+219,2	0,5	4,2
Slowenien	52	-22,4	345	+62,0	0,4	6,6
Spanien	181	+9,7	401	-7,4	0,5	2,2
Tschechische Republik	359	+36,0	1 321	+103,5	1,7	3,7
Ungarn	103	-18,9	329	-5,5	0,4	3,2
Vereinigtes Königreich	706	+14,1	1 668	+6,9	2,2	2,4
Zypern	-	-100,0	110	-16,7	0,1	-
Island	2	-81,8	2	-90,5	-	1,0
Norwegen	118	+16,8	163	+1,2	0,2	1,4
Russland	124	-	267	+2,3	0,3	2,2
Schweiz	480	+1,7	937	-21,1	1,2	2,0
Türkei	81	+9,5	128	-29,7	0,2	1,6
Ukraine	45	+104,5	164	+198,2	0,2	3,6
sonstige europäische Länder	222	+7,2	561	-30,4	0,7	2,5
Afrika	41	+2,5	128	+32,0	0,2	3,1
Republik Südafrika	23	+35,3	88	+214,3	0,1	3,8
sonstige afrikanische Länder	18	-21,7	40	-42,0	0,1	2,2
Asien	396	-33,0	1 087	-36,0	1,4	2,7
Arabische Golfstaaten	12	-71,4	29	-74,3	-	2,4
Volksrepublik China und Hongkong	186	+10,1	506	-4,9	0,7	2,7
Indien	55	-49,5	216	-38,6	0,3	3,9
Israel	7	-74,1	10	-73,0	-	1,4
Japan	66	-41,1	136	-46,2	0,2	2,1
Südkorea	14	-65,0	43	-81,3	0,1	3,1
Taiwan	8	-55,6	15	-65,1	-	1,9
sonstige asiatische Länder	48	-35,1	132	-5,0	0,2	2,8
Amerika	367	-1,1	1 087	+10,6	1,4	3,0
Kanada	45	-15,1	148	+13,0	0,2	3,3
USA	223	-7,5	614	+12,7	0,8	2,8
sonstige nordamerikanische Länder	9	x	85	x	0,1	9,4
Mittelamerika und Karibik	31	-22,5	104	-18,1	0,1	3,4
Brasilien	42	+250,0	77	+92,5	0,1	1,8
sonstige südamerikanische Länder	17	-29,2	59	-56,6	0,1	3,5
Australien	49	+36,1	108	+38,5	0,1	2,2
Neuseeland und Ozeanien	11	-47,6	23	-39,5	-	2,1
Ohne Angabe	972	+11,9	1 683	+0,2	2,2	1,7

Anmerkungen Seite 31

Noch: 2.4 Leistung der Beherbergungsstätten nach Reisegebieten und Herkunftsländern

Juni 2016

Reisegebiet Herkunftsland (ständiger Wohnsitz)	Ankünfte		Übernachtungen			Mittlere Aufenthalts- dauer ³⁾
	aller Gäste	Verän- derung ¹⁾	aller Gäste	Verän- derung ¹⁾	Anteil ²⁾	
Siegerland-Wittgenstein	22 261	-2,7	72 785	-1,2	100	3,3
Bundesrepublik Deutschland	17 871	-4,1	61 423	-2,7	84,4	3,4
Ausland	4 390	+3,3	11 362	+8,2	15,6	2,6
Europa	3 038	-5,9	8 329	+2,9	73,3	2,7
EU-Länder	2 807	-2,6	7 777	+4,3	68,4	2,8
Belgien	166	+43,1	409	+121,1	3,6	2,5
Bulgarien	-	-	-	-	-	-
Dänemark	63	-12,5	107	-17,7	0,9	1,7
Estland	-	-	-	-	-	-
Finnland	44	+131,6	117	+34,5	1,0	2,7
Frankreich	118	-41,9	239	-37,1	2,1	2,0
Griechenland	12	-25,0	40	+21,2	0,4	3,3
Republik Irland	2	-60,0	2	-80,0	-	1,0
Italien	92	+10,8	131	-8,4	1,2	1,4
Kroatien	3	x	3	x	-	1,0
Lettland	-	-	-	-	-	-
Litauen	4	-20,0	8	-20,0	0,1	2,0
Luxemburg	5	-73,7	12	-62,5	0,1	2,4
Malta	-	-	-	-	-	-
Niederlande	1 704	+2,3	4 990	-1,3	43,9	2,9
Österreich	125	-26,0	232	-31,6	2,0	1,9
Polen	105	+43,8	475	+335,8	4,2	4,5
Portugal	5	-50,0	8	-46,7	0,1	1,6
Rumänien	22	-	161	-8,0	1,4	7,3
Schweden	41	-30,5	72	-13,3	0,6	1,8
Slowakische Republik	8	-46,7	14	-46,2	0,1	1,8
Slowenien	14	+55,6	35	+218,2	0,3	2,5
Spanien	32	-38,5	46	-55,8	0,4	1,4
Tschechische Republik	51	+45,7	95	+30,1	0,8	1,9
Ungarn	13	-40,9	31	-43,6	0,3	2,4
Vereinigtes Königreich	178	-14,8	550	+38,5	4,8	3,1
Zypern	-	-	-	-	-	-
Island	-	-	-	-	-	-
Norwegen	24	-63,6	71	-28,3	0,6	3,0
Russland	35	-10,3	71	-42,7	0,6	2,0
Schweiz	139	-27,2	208	-33,1	1,8	1,5
Türkei	15	-16,7	162	x	1,4	10,8
Ukraine	8	-27,3	13	+8,3	0,1	1,6
sonstige europäische Länder	10	-50,0	27	-57,1	0,2	2,7
Afrika	29	+61,1	213	+334,7	1,9	7,3
Republik Südafrika	13	+333,3	35	+250,0	0,3	2,7
sonstige afrikanische Länder	16	+6,7	178	+356,4	1,6	11,1
Asien	210	+13,5	581	+7,6	5,1	2,8
Arabische Golfstaaten	9	-30,8	16	-36,0	0,1	1,8
Volksrepublik China und Hongkong	100	+104,1	260	+48,6	2,3	2,6
Indien	28	+16,7	109	-17,4	1,0	3,9
Israel	5	-44,4	18	-14,3	0,2	3,6
Japan	46	+24,3	140	+91,8	1,2	3,0
Südkorea	16	-38,5	24	-36,8	0,2	1,5
Taiwan	-	-	-	-	-	-
sonstige asiatische Länder	6	-76,0	14	-80,6	0,1	2,3
Amerika	143	-40,7	409	-28,1	3,6	2,9
Kanada	23	+21,1	55	+25,0	0,5	2,4
USA	107	-44,8	307	-26,6	2,7	2,9
sonstige nordamerikanische Länder	1	x	3	x	-	3,0
Mittelamerika und Karibik	3	+50,0	17	+88,9	0,1	5,7
Brasilien	6	-45,5	16	-71,4	0,1	2,7
sonstige südamerikanische Länder	3	-80,0	11	-73,8	0,1	3,7
Australien	7	-36,4	46	-	0,4	6,6
Neuseeland und Ozeanien	1	-66,7	1	-95,0	-	1,0
Ohne Angabe	962	+71,2	1 783	+50,6	15,7	1,9

Anmerkungen Seite 31

Noch: 2.4 Leistung der Beherbergungsstätten nach Reisegebieten und Herkunftsländern

Juni 2016

Reisegebiet Herkunftsland (ständiger Wohnsitz)	Ankünfte		Übernachtungen			Mittlere Aufenthalts- dauer ³⁾
	aller Gäste	Verän- derung ¹⁾	aller Gäste	Verän- derung ¹⁾	Anteil ²⁾	
Bergisches Land	56 629	-4,1	140 823	-3,0	100	2,5
Bundesrepublik Deutschland	49 241	-4,3	124 698	-3,7	88,5	2,5
Ausland	7 388	-2,4	16 125	+2,6	11,5	2,2
Europa	5 030	-1,9	10 681	+1,2	66,2	2,1
EU-Länder	4 332	-1,7	9 142	-1,3	56,7	2,1
Belgien	304	-18,1	516	-20,1	3,2	1,7
Bulgarien	38	+52,0	118	+42,2	0,7	3,1
Dänemark	96	-14,3	162	-2,4	1,0	1,7
Estland	4	+100,0	4	-	-	1,0
Finnland	43	-6,5	66	-7,0	0,4	1,5
Frankreich	445	+0,5	881	+26,8	5,5	2,0
Griechenland	40	+48,1	89	-9,2	0,6	2,2
Republik Irland	17	+6,3	28	+40,0	0,2	1,6
Italien	271	+26,0	629	+58,4	3,9	2,3
Kroatien	96	+174,3	497	+53,9	3,1	5,2
Lettland	13	+62,5	25	+4,2	0,2	1,9
Litauen	10	-9,1	18	-10,0	0,1	1,8
Luxemburg	159	+74,7	344	-26,8	2,1	2,2
Malta	2	+100,0	11	+266,7	0,1	5,5
Niederlande	880	-12,4	1 648	-6,4	10,2	1,9
Österreich	228	-4,2	428	-7,0	2,7	1,9
Polen	282	+22,6	692	+1,9	4,3	2,5
Portugal	46	+43,8	124	+103,3	0,8	2,7
Rumänien	43	+38,7	340	+56,0	2,1	7,9
Schweden	110	-19,7	158	-16,8	1,0	1,4
Slowakische Republik	37	-48,6	100	-48,7	0,6	2,7
Slowenien	35	-68,8	95	-84,7	0,6	2,7
Spanien	130	+19,3	292	+40,4	1,8	2,2
Tschechische Republik	119	-36,7	238	-28,5	1,5	2,0
Ungarn	86	+17,8	273	+120,2	1,7	3,2
Vereinigtes Königreich	793	+2,1	1 341	-3,7	8,3	1,7
Zypern	5	+150,0	25	x	0,2	5,0
Island	6	x	16	x	0,1	2,7
Norwegen	62	-10,1	104	+6,1	0,6	1,7
Russland	179	+38,8	454	+84,6	2,8	2,5
Schweiz	305	-20,2	550	-5,7	3,4	1,8
Türkei	63	+8,6	154	+52,5	1,0	2,4
Ukraine	40	+135,3	118	+45,7	0,7	3,0
sonstige europäische Länder	43	-34,8	143	-20,6	0,9	3,3
Afrika	26	-39,5	135	+6,3	0,8	5,2
Republik Südafrika	10	-	39	-18,8	0,2	3,9
sonstige afrikanische Länder	16	-51,5	96	+21,5	0,6	6,0
Asien	1 180	-12,5	2 566	-6,1	15,9	2,2
Arabische Golfstaaten	23	-14,8	50	-19,4	0,3	2,2
Volksrepublik China und Hongkong	678	-34,5	1 351	-30,3	8,4	2,0
Indien	40	-71,0	232	-28,8	1,4	5,8
Israel	26	x	52	+477,8	0,3	2,0
Japan	165	+126,0	343	+89,5	2,1	2,1
Südkorea	5	-28,6	14	-62,2	0,1	2,8
Taiwan	50	+455,6	117	x	0,7	2,3
sonstige asiatische Länder	193	+250,9	407	+140,8	2,5	2,1
Amerika	485	-19,8	1 493	+13,1	9,3	3,1
Kanada	29	-17,1	66	-22,4	0,4	2,3
USA	231	-27,1	785	+9,2	4,9	3,4
sonstige nordamerikanische Länder	61	+22,0	155	+46,2	1,0	2,5
Mittelamerika und Karibik	58	+93,3	181	+254,9	1,1	3,1
Brasilien	40	-67,5	167	-19,7	1,0	4,2
sonstige südamerikanische Länder	66	+32,0	139	-7,9	0,9	2,1
Australien	146	x	168	+51,4	1,0	1,2
Neuseeland und Ozeanien	8	-38,5	8	-74,2	-	1,0
Ohne Angabe	513	+26,4	1 074	+26,8	6,7	2,1

Anmerkungen Seite 31

Noch: 2.4 Leistung der Beherbergungsstätten nach Reisegebieten und Herkunftsländern

Juni 2016

Reisegebiet Herkunftsland (ständiger Wohnsitz)	Ankünfte		Übernachtungen			Mittlere Aufenthalts- dauer ³⁾
	aller Gäste	Verän- derung ¹⁾	aller Gäste	Verän- derung ¹⁾	Anteil ²⁾	
Bonn und Rhein-Sieg-Kreis	133 496	+0,8	263 786	-0,7	100	2,0
Bundesrepublik Deutschland	113 459	+4,3	219 375	+4,1	83,2	1,9
Ausland	20 037	-15,1	44 411	-19,2	16,8	2,2
Europa	14 427	+2,7	29 835	-0,3	67,2	2,1
EU-Länder	11 967	+1,8	24 869	+0,8	56,0	2,1
Belgien	1 353	+35,0	2 567	+25,7	5,8	1,9
Bulgarien	58	+41,5	137	+33,0	0,3	2,4
Dänemark	175	-21,2	310	-34,9	0,7	1,8
Estland	32	-5,9	51	-20,3	0,1	1,6
Finnland	105	-56,8	210	-49,6	0,5	2,0
Frankreich	1 006	-22,0	2 027	-26,8	4,6	2,0
Griechenland	113	+7,6	251	+9,1	0,6	2,2
Republik Irland	126	-6,0	245	-14,0	0,6	1,9
Italien	750	+22,5	1 469	+17,0	3,3	2,0
Kroatien	76	+5,6	579	+37,9	1,3	7,6
Lettland	46	-45,2	125	-55,0	0,3	2,7
Litauen	41	+46,4	78	+6,8	0,2	1,9
Luxemburg	230	-36,1	435	-23,0	1,0	1,9
Malta	14	-6,7	16	-51,5	-	1,1
Niederlande	2 282	+12,3	4 341	+11,5	9,8	1,9
Österreich	821	+14,0	1 390	-2,3	3,1	1,7
Polen	557	-15,0	1 560	+29,5	3,5	2,8
Portugal	60	+27,7	197	+5,9	0,4	3,3
Rumänien	273	+290,0	509	+172,2	1,1	1,9
Schweden	213	-48,8	408	-46,3	0,9	1,9
Slowakische Republik	127	+18,7	728	+14,6	1,6	5,7
Slowenien	47	-49,5	99	-55,2	0,2	2,1
Spanien	549	+19,1	1 069	+17,1	2,4	1,9
Tschechische Republik	566	+57,2	944	+9,3	2,1	1,7
Ungarn	201	+36,7	554	+66,9	1,2	2,8
Vereinigtes Königreich	2 133	-11,2	4 546	-9,6	10,2	2,1
Zypern	13	+333,3	24	+60,0	0,1	1,8
Island	7	-41,7	12	-60,0	-	1,7
Norwegen	124	-20,5	228	-25,2	0,5	1,8
Russland	234	-24,8	704	-28,1	1,6	3,0
Schweiz	1 308	+10,7	2 318	-1,9	5,2	1,8
Türkei	221	+50,3	553	+7,0	1,2	2,5
Ukraine	65	-41,4	112	-56,6	0,3	1,7
sonstige europäische Länder	501	+34,0	1 039	+31,7	2,3	2,1
Afrika	357	-59,6	1 373	-59,5	3,1	3,8
Republik Südafrika	40	-88,3	108	-84,7	0,2	2,7
sonstige afrikanische Länder	317	-41,4	1 265	-52,9	2,8	4,0
Asien	2 430	-39,1	6 503	-39,1	14,6	2,7
Arabische Golfstaaten	426	-43,7	1 248	-50,6	2,8	2,9
Volksrepublik China und Hongkong	628	-45,7	1 421	-28,6	3,2	2,3
Indien	212	-40,9	817	-19,6	1,8	3,9
Israel	100	+7,5	285	+62,9	0,6	2,9
Japan	276	-42,4	774	-48,7	1,7	2,8
Südkorea	207	+59,2	354	+16,8	0,8	1,7
Taiwan	23	-68,5	65	-41,4	0,1	2,8
sonstige asiatische Länder	558	-41,0	1 539	-49,5	3,5	2,8
Amerika	2 069	-38,1	5 141	-37,9	11,6	2,5
Kanada	186	-33,8	464	-47,8	1,0	2,5
USA	1 439	-37,5	3 299	-39,0	7,4	2,3
sonstige nordamerikanische Länder	17	-77,0	46	-81,7	0,1	2,7
Mittelamerika und Karibik	54	-67,3	148	-60,4	0,3	2,7
Brasilien	145	-50,0	460	-24,0	1,0	3,2
sonstige südamerikanische Länder	228	-	724	-3,5	1,6	3,2
Australien	188	+6,2	379	-38,6	0,9	2,0
Neuseeland und Ozeanien	27	-47,1	57	-85,0	0,1	2,1
Ohne Angabe	539	-51,2	1 123	-34,5	2,5	2,1

Anmerkungen Seite 31

Noch: 2.4 Leistung der Beherbergungsstätten nach Reisegebieten und Herkunftsländern

Juni 2016

Reisegebiet Herkunftsland (ständiger Wohnsitz)	Ankünfte		Übernachtungen			Mittlere Aufenthalts- dauer ³⁾
	aller Gäste	Verän- derung ¹⁾	aller Gäste	Verän- derung ¹⁾	Anteil ²⁾	
Köln und Rhein-Erft-Kreis	309 894	-11,0	576 486	-6,0	100	1,9
Bundesrepublik Deutschland	215 929	-14,4	392 214	-10,8	68,0	1,8
Ausland	93 965	-2,0	184 272	+6,3	32,0	2,0
Europa	59 234	-3,7	110 842	+3,1	60,2	1,9
EU-Länder	49 053	-2,6	90 555	+3,0	49,1	1,8
Belgien	4 843	+7,1	8 194	+21,3	4,4	1,7
Bulgarien	283	+0,4	692	+24,9	0,4	2,4
Dänemark	1 192	+0,3	2 064	+1,9	1,1	1,7
Estland	104	-2,8	199	+16,4	0,1	1,9
Finnland	540	-27,7	1 022	-26,9	0,6	1,9
Frankreich	4 394	+3,4	7 470	+15,3	4,1	1,7
Griechenland	362	-6,5	886	+6,9	0,5	2,4
Republik Irland	791	+9,4	1 455	+13,1	0,8	1,8
Italien	4 109	+58,0	7 857	+80,1	4,3	1,9
Kroatien	190	+16,6	367	-2,1	0,2	1,9
Lettland	137	-21,7	236	-28,0	0,1	1,7
Litauen	166	+9,2	374	+44,4	0,2	2,3
Luxemburg	1 492	-26,0	2 053	-25,5	1,1	1,4
Malta	66	+69,2	158	+122,5	0,1	2,4
Niederlande	7 046	-18,0	11 240	-16,0	6,1	1,6
Österreich	2 763	-15,5	4 944	-12,7	2,7	1,8
Polen	1 938	+3,4	6 136	-4,7	3,3	3,2
Portugal	471	+16,3	1 093	+29,7	0,6	2,3
Rumänien	592	+31,0	1 626	+86,5	0,9	2,7
Schweden	1 245	-4,5	2 080	+5,6	1,1	1,7
Slowakische Republik	254	+24,5	521	+20,0	0,3	2,1
Slowenien	189	-2,6	518	+25,7	0,3	2,7
Spanien	3 601	+18,0	7 043	+29,3	3,8	2,0
Tschechische Republik	451	-25,5	934	-12,2	0,5	2,1
Ungarn	727	+2,8	1 252	+4,2	0,7	1,7
Vereinigtes Königreich	11 067	-10,3	19 998	-11,0	10,9	1,8
Zypern	40	+42,9	143	+120,0	0,1	3,6
Island	163	+50,9	343	+61,8	0,2	2,1
Norwegen	505	-29,0	856	-35,3	0,5	1,7
Russland	1 765	-20,1	4 038	+6,7	2,2	2,3
Schweiz	4 118	-23,0	6 925	-24,2	3,8	1,7
Türkei	1 713	+18,7	3 942	+40,1	2,1	2,3
Ukraine	756	+100,5	1 255	+74,8	0,7	1,7
sonstige europäische Länder	1 161	+28,1	2 928	+81,3	1,6	2,5
Afrika	969	-39,1	3 265	-16,9	1,8	3,4
Republik Südafrika	240	-59,9	584	-41,4	0,3	2,4
sonstige afrikanische Länder	729	-26,4	2 681	-8,5	1,5	3,7
Asien	12 262	+1,2	30 683	+19,1	16,7	2,5
Arabische Golfstaaten	820	+9,2	3 053	+26,0	1,7	3,7
Volksrepublik China und Hongkong	4 406	-8,1	9 280	+9,0	5,0	2,1
Indien	1 184	+15,0	4 007	+15,8	2,2	3,4
Israel	530	+17,3	1 701	+88,6	0,9	3,2
Japan	2 007	+15,8	4 494	+42,2	2,4	2,2
Südkorea	532	-30,9	1 033	-32,0	0,6	1,9
Taiwan	701	+3,4	1 352	+11,6	0,7	1,9
sonstige asiatische Länder	2 082	+9,1	5 763	+26,2	3,1	2,8
Amerika	16 438	+11,1	30 699	+14,8	16,7	1,9
Kanada	1 051	+4,7	1 875	-4,0	1,0	1,8
USA	12 499	+9,4	20 721	+6,0	11,2	1,7
sonstige nordamerikanische Länder	168	+273,3	297	+285,7	0,2	1,8
Mittelamerika und Karibik	456	+0,4	1 123	+19,7	0,6	2,5
Brasilien	1 034	-12,8	2 949	+6,3	1,6	2,9
sonstige südamerikanische Länder	1 230	+80,4	3 734	+159,5	2,0	3,0
Australien	985	-14,5	2 006	-7,9	1,1	2,0
Neuseeland und Ozeanien	192	-42,5	484	-18,8	0,3	2,5
Ohne Angabe	3 885	-12,9	6 293	-5,9	3,4	1,6

Anmerkungen Seite 31

Noch: 2.4 Leistung der Beherbergungsstätten nach Reisegebieten und Herkunftsländern

Juni 2016

Reisegebiet Herkunftsland (ständiger Wohnsitz)	Ankünfte		Übernachtungen			Mittlere Aufenthalts- dauer ³⁾
	aller Gäste	Verän- derung ¹⁾	aller Gäste	Verän- derung ¹⁾	Anteil ²⁾	
Düsseldorf und Kreis Mettmann	278 141	+0,1	504 342	+8,5	100	1,8
Bundesrepublik Deutschland	175 705	-3,9	298 365	+2,9	59,2	1,7
Ausland	102 436	+8,0	205 977	+17,9	40,8	2,0
Europa	64 552	+7,6	118 813	+15,4	57,7	1,8
EU-Länder	52 116	+8,4	94 759	+17,4	46,0	1,8
Belgien	2 923	+8,9	4 516	+13,5	2,2	1,5
Bulgarien	231	-13,2	455	-15,3	0,2	2,0
Dänemark	1 179	+2,2	1 893	+1,6	0,9	1,6
Estland	143	+72,3	267	+93,5	0,1	1,9
Finnland	882	-4,5	1 632	+7,4	0,8	1,9
Frankreich	5 098	+30,1	8 604	+36,4	4,2	1,7
Griechenland	598	+9,5	1 232	+23,7	0,6	2,1
Republik Irland	797	+46,2	1 309	+47,2	0,6	1,6
Italien	4 741	+13,8	10 034	+19,7	4,9	2,1
Kroatien	124	-3,1	336	-43,6	0,2	2,7
Lettland	95	-32,6	223	-18,6	0,1	2,3
Litauen	138	+12,2	225	+19,0	0,1	1,6
Luxemburg	614	-0,3	1 020	-2,9	0,5	1,7
Malta	75	+25,0	154	+37,5	0,1	2,1
Niederlande	7 574	+1,8	11 833	+9,0	5,7	1,6
Österreich	3 253	-9,6	5 494	-10,1	2,7	1,7
Polen	2 023	+16,3	4 416	+10,6	2,1	2,2
Portugal	677	+77,7	1 768	+150,8	0,9	2,6
Rumänien	631	+20,0	1 355	+24,3	0,7	2,1
Schweden	1 880	+4,6	3 290	+19,1	1,6	1,8
Slowakische Republik	262	+4,8	529	+6,0	0,3	2,0
Slowenien	211	-31,3	364	-36,8	0,2	1,7
Spanien	4 962	-3,9	9 330	+17,9	4,5	1,9
Tschechische Republik	909	+12,5	1 721	+18,1	0,8	1,9
Ungarn	518	+11,4	920	+9,8	0,4	1,8
Vereinigtes Königreich	11 537	+13,3	21 682	+28,2	10,5	1,9
Zypern	41	-4,7	157	+13,8	0,1	3,8
Island	182	+51,7	364	+58,3	0,2	2,0
Norwegen	612	-0,2	1 022	-3,4	0,5	1,7
Russland	2 762	-16,2	5 364	-21,0	2,6	1,9
Schweiz	4 735	+21,9	8 949	+46,6	4,3	1,9
Türkei	2 435	+2,2	4 814	-5,2	2,3	2,0
Ukraine	285	-14,4	662	-22,4	0,3	2,3
sonstige europäische Länder	1 425	+10,8	2 879	+35,9	1,4	2,0
Afrika	1 272	-0,7	3 761	+12,8	1,8	3,0
Republik Südafrika	390	+30,4	1 039	+47,4	0,5	2,7
sonstige afrikanische Länder	882	-10,2	2 722	+3,5	1,3	3,1
Asien	18 057	+9,5	40 660	+12,6	19,7	2,3
Arabische Golfstaaten	3 209	+5,2	5 844	+2,3	2,8	1,8
Volksrepublik China und Hongkong	4 242	-20,8	8 659	-25,4	4,2	2,0
Indien	1 198	-1,6	3 613	+4,1	1,8	3,0
Israel	2 064	+387,9	3 647	+376,1	1,8	1,8
Japan	4 545	+16,3	11 475	+41,7	5,6	2,5
Südkorea	437	-9,5	893	-18,6	0,4	2,0
Taiwan	334	-1,2	955	+29,6	0,5	2,9
sonstige asiatische Länder	2 028	+18,5	5 574	+20,8	2,7	2,7
Amerika	12 690	+15,5	29 850	+39,6	14,5	2,4
Kanada	658	-13,0	1 594	+18,7	0,8	2,4
USA	9 022	+7,8	19 322	+23,5	9,4	2,1
sonstige nordamerikanische Länder	217	+158,3	619	+156,8	0,3	2,9
Mittelamerika und Karibik	635	+65,8	1 957	+164,5	1,0	3,1
Brasilien	934	+2,3	2 386	+8,3	1,2	2,6
sonstige südamerikanische Länder	1 224	+153,9	3 972	+228,8	1,9	3,2
Australien	836	+36,8	2 245	+71,5	1,1	2,7
Neuseeland und Ozeanien	96	-2,0	234	+19,4	0,1	2,4
Ohne Angabe	4 933	-9,1	10 414	+9,8	5,1	2,1

Anmerkungen Seite 31

Noch: 2.4 Leistung der Beherbergungsstätten nach Reisegebieten und Herkunftsländern

Juni 2016

Reisegebiet Herkunftsland (ständiger Wohnsitz)	Ankünfte		Übernachtungen			Mittlere Aufenthalts- dauer ³⁾
	aller Gäste	Verän- derung ¹⁾	aller Gäste	Verän- derung ¹⁾	Anteil ²⁾	
Ruhrgebiet	279 627	-1,1	552 046	+3,4	100	2,0
Bundesrepublik Deutschland	232 924	-1,6	459 106	+2,1	83,2	2,0
Ausland	46 703	+2,0	92 940	+10,3	16,8	2,0
Europa	34 606	-0,9	62 812	+4,2	67,6	1,8
EU-Länder	29 598	-	53 020	+5,9	57,0	1,8
Belgien	2 122	+18,3	3 021	+7,1	3,3	1,4
Bulgarien	303	-4,1	517	-5,7	0,6	1,7
Dänemark	862	+9,3	1 388	+16,3	1,5	1,6
Estland	51	+6,3	128	+48,8	0,1	2,5
Finnland	293	-6,1	458	-11,8	0,5	1,6
Frankreich	2 776	+13,9	4 957	+39,6	5,3	1,8
Griechenland	255	+19,2	575	+5,9	0,6	2,3
Republik Irland	213	-19,0	385	-7,5	0,4	1,8
Italien	1 517	-1,2	3 209	+11,2	3,5	2,1
Kroatien	137	+69,1	261	-7,8	0,3	1,9
Lettland	81	-17,3	143	-8,3	0,2	1,8
Litauen	178	+39,1	365	+58,7	0,4	2,1
Luxemburg	453	+4,6	728	+8,8	0,8	1,6
Malta	16	+14,3	21	-16,0	-	1,3
Niederlande	6 687	-1,5	10 656	-2,5	11,5	1,6
Österreich	1 917	+0,1	3 469	-	3,7	1,8
Polen	2 075	+3,5	4 035	+20,4	4,3	1,9
Portugal	359	+85,1	749	+49,5	0,8	2,1
Rumänien	940	+17,9	1 861	+38,7	2,0	2,0
Schweden	983	-22,2	1 543	-10,2	1,7	1,6
Slowakische Republik	317	+44,1	684	+22,1	0,7	2,2
Slowenien	158	-10,7	572	-	0,6	3,6
Spanien	1 558	-42,4	2 700	-45,0	2,9	1,7
Tschechische Republik	652	+4,2	1 238	+7,7	1,3	1,9
Ungarn	487	+4,5	1 387	+23,8	1,5	2,8
Vereinigtes Königreich	4 175	+5,3	7 855	+21,0	8,5	1,9
Zypern	33	+312,5	115	+422,7	0,1	3,5
Island	59	+181,0	130	+251,4	0,1	2,2
Norwegen	280	-20,5	507	-29,1	0,5	1,8
Russland	766	-15,4	1 869	-9,7	2,0	2,4
Schweiz	2 078	+4,5	3 486	+3,5	3,8	1,7
Türkei	739	+17,5	1 746	+25,1	1,9	2,4
Ukraine	318	+39,5	609	+20,8	0,7	1,9
sonstige europäische Länder	768	-35,7	1 445	-31,2	1,6	1,9
Afrika	404	-12,0	1 187	+3,3	1,3	2,9
Republik Südafrika	146	+67,8	419	+63,0	0,5	2,9
sonstige afrikanische Länder	258	-30,6	768	-13,9	0,8	3,0
Asien	4 762	+25,8	14 049	+32,5	15,1	3,0
Arabische Golfstaaten	351	+57,4	1 530	+27,9	1,6	4,4
Volksrepublik China und Hongkong	1 446	-1,9	3 842	-8,5	4,1	2,7
Indien	1 073	+41,0	4 146	+125,8	4,5	3,9
Israel	398	+268,5	734	+198,4	0,8	1,8
Japan	437	+19,4	1 043	+66,3	1,1	2,4
Südkorea	191	+13,7	597	+61,8	0,6	3,1
Taiwan	102	-4,7	204	-15,7	0,2	2,0
sonstige asiatische Länder	764	+32,2	1 953	+3,3	2,1	2,6
Amerika	3 186	+2,7	7 850	+19,9	8,4	2,5
Kanada	140	-33,6	490	+3,4	0,5	3,5
USA	2 388	+4,7	5 786	+20,6	6,2	2,4
sonstige nordamerikanische Länder	133	+133,3	276	+278,1	0,3	2,1
Mittelamerika und Karibik	67	-10,7	151	+18,0	0,2	2,3
Brasilien	233	-19,1	593	-11,5	0,6	2,5
sonstige südamerikanische Länder	225	+19,0	554	+36,1	0,6	2,5
Australien	222	-9,8	602	+26,7	0,6	2,7
Neuseeland und Ozeanien	45	+40,6	128	+75,3	0,1	2,8
Ohne Angabe	3 478	+6,4	6 312	+21,5	6,8	1,8

Anmerkungen Seite 31

Noch: 2.4 Leistung der Beherbergungsstätten nach Reisegebieten und Herkunftsländern

Juni 2016

Reisegebiet Herkunftsland (ständiger Wohnsitz)	Ankünfte		Übernachtungen			Mittlere Aufenthalts- dauer ³⁾
	aller Gäste	Verän- derung ¹⁾	aller Gäste	Verän- derung ¹⁾	Anteil ²⁾	
Bergisches Städtedreieck	32 058	+1,7	74 000	+5,0	100	2,3
Bundesrepublik Deutschland	24 329	-6,4	59 968	+1,4	81,0	2,5
Ausland	7 729	+39,5	14 032	+24,3	19,0	1,8
Europa	5 199	+21,0	8 678	+4,2	61,8	1,7
EU-Länder	4 510	+23,8	7 405	+4,7	52,8	1,6
Belgien	314	+35,3	444	+26,1	3,2	1,4
Bulgarien	28	+211,1	62	+376,9	0,4	2,2
Dänemark	192	+15,0	252	+27,3	1,8	1,3
Estland	77	x	93	x	0,7	1,2
Finnland	19	-71,2	35	-62,4	0,2	1,8
Frankreich	556	+7,1	799	+15,0	5,7	1,4
Griechenland	68	+325,0	132	+123,7	0,9	1,9
Republik Irland	20	-16,7	73	-2,7	0,5	3,7
Italien	339	+56,9	689	+59,5	4,9	2,0
Kroatien	229	+124,5	345	+90,6	2,5	1,5
Lettland	6	+50,0	8	+33,3	0,1	1,3
Litauen	84	+236,0	98	+276,9	0,7	1,2
Luxemburg	87	-51,9	90	-64,4	0,6	1,0
Malta	66	x	66	x	0,5	1,0
Niederlande	483	-11,5	853	-19,6	6,1	1,8
Österreich	223	+40,3	362	+7,7	2,6	1,6
Polen	283	+4,4	594	-40,8	4,2	2,1
Portugal	48	+9,1	80	-2,4	0,6	1,7
Rumänien	30	-9,1	52	-26,8	0,4	1,7
Schweden	245	+23,1	301	+17,6	2,1	1,2
Slowakische Republik	44	+15,8	115	+53,3	0,8	2,6
Slowenien	14	-26,3	22	-47,6	0,2	1,6
Spanien	227	+47,4	466	+80,6	3,3	2,1
Tschechische Republik	102	-12,1	216	-1,4	1,5	2,1
Ungarn	161	-10,1	360	-54,8	2,6	2,2
Vereinigtes Königreich	493	+59,0	710	+50,4	5,1	1,4
Zypern	72	x	88	x	0,6	1,2
Island	68	x	73	x	0,5	1,1
Norwegen	32	-37,3	50	-21,9	0,4	1,6
Russland	67	-19,3	167	-27,4	1,2	2,5
Schweiz	235	-5,6	458	-16,4	3,3	1,9
Türkei	98	+19,5	236	+29,7	1,7	2,4
Ukraine	97	+385,0	169	x	1,2	1,7
sonstige europäische Länder	92	-44,6	120	-41,2	0,9	1,3
Afrika	132	+69,2	266	+7,3	1,9	2,0
Republik Südafrika	6	-14,3	11	-75,0	0,1	1,8
sonstige afrikanische Länder	126	+77,5	255	+25,0	1,8	2,0
Asien	857	+131,0	2 275	+89,3	16,2	2,7
Arabische Golfstaaten	76	+375,0	98	+108,5	0,7	1,3
Volksrepublik China und Hongkong	252	+69,1	764	+12,9	5,4	3,0
Indien	134	+219,0	513	+327,5	3,7	3,8
Israel	21	+10,5	51	+131,8	0,4	2,4
Japan	108	+86,2	391	+166,0	2,8	3,6
Südkorea	73	+102,8	85	+84,8	0,6	1,2
Taiwan	79	x	83	x	0,6	1,1
sonstige asiatische Länder	114	+147,8	290	+114,8	2,1	2,5
Amerika	746	+159,9	1 395	+105,1	9,9	1,9
Kanada	120	x	170	+277,8	1,2	1,4
USA	270	+60,7	702	+70,4	5,0	2,6
sonstige nordamerikanische Länder	66	x	66	x	0,5	1,0
Mittelamerika und Karibik	115	+210,8	203	+89,7	1,4	1,8
Brasilien	80	+63,3	118	+32,6	0,8	1,5
sonstige südamerikanische Länder	95	x	136	+403,7	1,0	1,4
Australien	85	+286,4	141	+166,0	1,0	1,7
Neuseeland und Ozeanien	115	x	124	x	0,9	1,1
Ohne Angabe	595	+23,7	1 153	+49,4	8,2	1,9

Noch: 2.4 Leistung der Beherbergungsstätten nach Reisegebieten und Herkunftsländern

Juni 2016

Reisegebiet Herkunftsland (ständiger Wohnsitz)	Ankünfte		Übernachtungen			Mittlere Aufenthalts- dauer ³⁾
	aller Gäste	Verän- derung ¹⁾	aller Gäste	Verän- derung ¹⁾	Anteil ²⁾	
Nordrhein-Westfalen	1 937 667	-2,8	4 296 726	-0,6	100	2,2
Bundesrepublik Deutschland	1 522 482	-4,1	3 412 030	-2,3	79,4	2,2
Ausland	415 185	+2,5	884 696	+6,7	20,6	2,1
Europa	295 301	+1,9	611 237	+4,8	69,1	2,1
EU-Länder	253 262	+2,3	527 493	+5,1	59,6	2,1
Belgien	21 609	+2,0	40 871	+2,8	4,6	1,9
Bulgarien	1 317	+10,3	3 224	+31,8	0,4	2,4
Dänemark	6 308	-0,3	10 364	+0,1	1,2	1,6
Estland	618	+16,4	1 173	+42,4	0,1	1,9
Finnland	2 746	-14,1	5 147	-8,9	0,6	1,9
Frankreich	20 075	+9,6	34 321	+15,8	3,9	1,7
Griechenland	1 848	+16,9	4 206	+20,0	0,5	2,3
Republik Irland	2 473	+20,1	4 366	+12,9	0,5	1,8
Italien	16 113	+22,2	32 869	+28,6	3,7	2,0
Kroatien	1 043	+37,2	3 403	+14,0	0,4	3,3
Lettland	483	-31,2	991	-30,3	0,1	2,1
Litauen	944	+37,6	1 913	+60,6	0,2	2,0
Luxemburg	3 802	-14,4	6 006	-14,3	0,7	1,6
Malta	280	+80,6	527	+81,1	0,1	1,9
Niederlande	73 092	-2,3	170 941	-2,3	19,3	2,3
Österreich	13 444	-2,8	24 209	-4,0	2,7	1,8
Polen	11 749	+11,7	31 009	+10,2	3,5	2,6
Portugal	2 114	+41,7	5 399	+29,2	0,6	2,6
Rumänien	3 321	+15,3	10 412	+34,4	1,2	3,1
Schweden	6 641	-8,3	10 854	+0,4	1,2	1,6
Slowakische Republik	1 504	+18,8	4 190	+16,8	0,5	2,8
Slowenien	950	-21,4	2 667	-15,7	0,3	2,8
Spanien	13 976	-0,4	26 550	+9,2	3,0	1,9
Tschechische Republik	4 550	+4,6	10 505	+16,1	1,2	2,3
Ungarn	2 951	+4,9	6 756	+4,3	0,8	2,3
Vereinigtes Königreich	39 058	+0,8	73 873	+6,7	8,4	1,9
Zypern	253	+125,9	747	+83,1	0,1	3,0
Island	527	+57,8	1 013	+60,8	0,1	1,9
Norwegen	2 686	-9,4	4 724	-7,5	0,5	1,8
Russland	7 037	-16,2	15 664	-12,8	1,8	2,2
Schweiz	17 582	-0,1	31 599	+3,6	3,6	1,8
Türkei	6 718	+14,9	14 567	+17,4	1,6	2,2
Ukraine	1 849	+35,3	3 762	+25,5	0,4	2,0
sonstige europäische Länder	5 640	-1,6	12 415	+4,2	1,4	2,2
Afrika	3 684	-23,0	11 734	-14,0	1,3	3,2
Republik Südafrika	1 025	-30,7	2 774	-9,8	0,3	2,7
sonstige afrikanische Länder	2 659	-19,5	8 960	-15,2	1,0	3,4
Asien	46 518	+3,7	117 024	+10,6	13,2	2,5
Arabische Golfstaaten	5 455	-4,3	15 188	-7,0	1,7	2,8
Volksrepublik China und Hongkong	14 074	-13,8	31 328	-7,9	3,5	2,2
Indien	4 614	+10,4	16 069	+29,2	1,8	3,5
Israel	3 579	+147,9	7 581	+160,1	0,9	2,1
Japan	8 707	+15,6	21 421	+35,9	2,4	2,5
Südkorea	1 756	-12,9	3 732	-19,9	0,4	2,1
Taiwan	1 486	+5,1	3 242	+18,5	0,4	2,2
sonstige asiatische Länder	6 847	+10,0	18 463	+8,8	2,1	2,7
Amerika	42 499	+8,1	92 030	+15,3	10,4	2,2
Kanada	2 695	-7,3	6 131	+1,5	0,7	2,3
USA	30 982	+5,2	61 684	+7,8	7,0	2,0
sonstige nordamerikanische Länder	690	+88,0	1 619	+89,1	0,2	2,3
Mittelamerika und Karibik	1 723	+24,8	4 602	+57,1	0,5	2,7
Brasilien	2 891	-11,1	7 742	+0,8	0,9	2,7
sonstige südamerikanische Länder	3 518	+79,4	10 252	+102,2	1,2	2,9
Australien	2 924	+12,1	6 644	+20,2	0,8	2,3
Neuseeland und Ozeanien	601	-7,3	1 256	-19,4	0,1	2,1
Ohne Angabe	23 658	+2,1	44 771	+13,8	5,1	1,9

Anmerkungen Seite 31

3.1 Leistung der Beherbergungsstätten nach Verwaltungsbezirken

Januar bis Juni 2016

Amtliche Schlüsselnummer	Verwaltungsbezirk	Ankünfte				Übernachtungen	
		aller Gäste	Veränderung ¹⁾	ausländischer Gäste	Veränderung ¹⁾	aller Gäste	Veränderung ¹⁾
	Kreisfreie Städte						
111 000	Düsseldorf	1 312 763	+1,4	483 678	+3,7	2 210 854	+3,5
112 000	Duisburg	113 965	+11,6	22 182	+20,5	246 321	+13,4
113 000	Essen	329 472	-0,7	68 630	+8,3	671 034	-1,2
114 000	Krefeld	64 941	+9,9	19 319	+34,0	117 571	+4,5
116 000	Mönchengladbach	83 891	+0,6	18 408	+9,0	149 482	+3,7
117 000	Mülheim an der Ruhr	50 126	+28,0	8 693	+39,4	91 891	+27,3
119 000	Oberhausen	102 935	+7,2	18 032	-7,0	218 641	+2,8
120 000	Remscheid	28 362	-1,0	5 464	-11,1	53 634	-0,1
122 000	Solingen	26 414	-6,4	4 059	-2,2	63 585	+12,3
124 000	Wuppertal	113 999	+1,0	27 266	+54,3	280 485	-3,1
154 000	Kreis Kleve	191 177	-1,7	44 084	-3,4	407 091	+0,7
154 004	Bedburg-Hau	3 111	+26,6	755	+48,9	7 055	+30,1
154 008	Emmerich am Rhein, Stadt	7 117	-5,7	1 522	-2,6	13 540	+3,1
154 012	Geldern, Stadt	13 412	-5,3	948	-19,3	53 729	+3,3
154 016	Goch, Stadt	19 158	+5,3	3 964	+10,4	39 138	+3,5
154 020	Issum	1 104	+34,8	377	+46,1	2 738	+16,2
154 024	Kalkar, Stadt	40 524	-1,4	14 809	-5,9	82 511	+4,0
154 028	Kerken	3 515	+5,3	361	+9,1	5 645	+0,6
154 032	Kevelaer, Stadt	19 824	-17,8	2 914	-17,9	42 391	-13,7
154 036	Kleve, Stadt	25 415	+0,2	5 086	+10,0	47 355	-4,1
154 040	Kranenburg	10 673	+0,6	1 702	-10,8	24 278	-0,1
154 044	Rees, Stadt	8 553	-11,3	1 094	+6,1	17 499	-19,9
154 048	Rheurdt	4 016	-6,3	166	-77,5	9 094	-0,3
154 052	Straelen, Stadt	6 877	+8,8	663	+9,2	11 844	+15,9
154 056	Uedem	4 930	+1,3	59	-28,9	15 614	+9,9
154 060	Wachtendonk	4 352	+9,6	355	-0,8	9 268	+8,2
154 064	Weeze	18 596	+4,6	9 309	-3,0	25 392	+16,5
158 000	Kreis Mettmann	266 660	+5,2	63 115	+11,6	493 523	+5,8
158 004	Erkrath, Stadt	10 736	-0,9	1 864	-21,3	20 343	+11,5
158 008	Haan, Stadt	22 032	+7,7	2 097	+2,1	57 481	+10,5
158 012	Heiligenhaus, Stadt	6 312	-0,4	1 254	-5,9	10 362	+2,9
158 016	Hilden, Stadt	29 642	-1,2	5 608	-	69 895	-0,5
158 020	Langenfeld (Rhld.), Stadt	14 501	+5,7	1 916	-2,1	26 201	+1,9
158 024	Mettmann, Stadt	36 908	+5,3	10 625	+38,4	65 345	+11,1
158 026	Monheim am Rhein, Stadt	16 702	+4,3	5 658	-26,2	28 580	+1,6
158 028	Ratingen, Stadt	110 569	+6,0	31 495	+23,0	178 002	+5,8
158 032	Velbert, Stadt	18 732	+16,8	2 559	+14,5	34 944	+7,5
158 036	Wülfrath, Stadt	526	-17,9	39	-15,2	2 370	-0,3
162 000	Rhein-Kreis Neuss	218 869	+5,6	60 339	+15,7	489 602	+5,0
162 004	Dormagen, Stadt	16 925	+17,2	2 971	-1,1	57 678	+1,6
162 008	Grevenbroich, Stadt	14 167	+10,8	3 982	+9,7	31 125	+26,4
162 012	Jüchen	1 943	+17,5	1 109	+96,6	2 954	-0,6
162 016	Kaarst, Stadt	23 816	-4,7	5 503	+5,9	43 285	+6,8
162 020	Korschenbroich, Stadt	4 035	-4,4	689	-15,7	45 257	+1,2
162 022	Meerbusch, Stadt	19 182	+7,2	3 377	+8,1	92 766	+4,6
162 024	Neuss, Stadt	137 493	+5,5	42 428	+19,1	213 682	+3,9
162 028	Rommerskirchen	1 308	+39,3	280	+32,7	2 855	+34,5
166 000	Kreis Viersen	86 722	+2,7	10 837	+24,1	179 250	-0,3
166 004	Brüggen	10 472	+5,7	1 780	+19,9	22 384	+6,4
166 008	Grefrath	4 414	-4,6	281	-9,9	9 426	-8,2
166 012	Kempfen, Stadt	6 013	-4,0	830	+14,3	19 100	+8,8
166 016	Nettetal, Stadt	30 182	+4,2	2 875	+113,3	52 674	-10,8
166 020	Niederkrüchten	3 366	+1,0	450	+13,4	8 572	+5,6
166 024	Schwalmtal
166 028	Tönisvorst, Stadt
166 032	Viersen, Stadt	6 632	+13,8	747	+6,7	12 069	+13,0
166 036	Willich, Stadt	21 801	+1,9	3 363	-0,9	43 933	+7,8
170 000	Kreis Wesel	170 901	-6,2	25 506	+2,7	315 994	-4,0
170 004	Alpen	1 085	-12,1	60	+20,0	1 871	-13,0
170 008	Dinslaken, Stadt	11 161	+6,8	1 298	-8,8	19 952	+3,8
170 012	Hamminkeln, Stadt	8 607	-	424	+36,3	17 224	+3,7
170 016	Hünxe	2 874	-8,0	723	-11,8	4 933	-3,7
170 020	Kamp-Lintfort, Stadt	6 893	-12,7	566	+3,7	12 670	-10,3

1) Veränderung gegenüber dem Vorjahreszeitraum in % - 2) mittlere Aufenthaltsdauer (in Tagen) = Übernachtungen / Ankünfte - 3) mittlere Auslastung der angebotenen Betten = (Übernachtungen / angebotene Bettentage) * 100

Noch: 3.1 Leistung der Beherbergungsstätten nach Verwaltungsbezirken

Januar bis Juni 2016

Amtliche Schlüsselnummer	Verwaltungsbezirk	Übernachtungen		Mittlere Aufenthaltsdauer ²⁾		Mittlere Auslastung der angebotenen Betten ³⁾
		ausländischer Gäste	Veränderung ¹⁾	aller Gäste	ausländischer Gäste	
	Kreisfreie Städte					
111 000	Düsseldorf	897 973	+6,1	1,7	1,9	46,9
112 000	Duisburg	46 486	+25,0	2,2	2,1	39,4
113 000	Essen	137 704	+4,3	2,0	2,0	43,9
114 000	Krefeld	36 592	+29,4	1,8	1,9	37,7
116 000	Mönchengladbach	35 959	+11,3	1,8	2,0	37,7
117 000	Mülheim an der Ruhr	21 278	+40,4	1,8	2,4	31,0
119 000	Oberhausen	31 689	-3,9	2,1	1,8	51,7
120 000	Remscheid	10 955	-2,6	1,9	2,0	36,2
122 000	Solingen	9 335	-4,4	2,4	2,3	36,8
124 000	Wuppertal	49 580	+29,3	2,5	1,8	49,0
	Kreis Kleve	81 411	-1,2	2,1	1,8	32,9
154 004	Bedburg-Hau	2 419	-5,5	2,3	3,2	31,5
154 008	Emmerich am Rhein, Stadt	2 832	+1,3	1,9	1,9	23,8
154 012	Geldern, Stadt	3 156	-11,3	4,0	3,3	54,7
154 016	Goch, Stadt	8 321	+7,8	2,0	2,1	30,9
154 020	Issum	1 068	-12,0	2,5	2,8	23,3
154 024	Kalkar, Stadt	28 132	+0,5	2,0	1,9	27,3
154 028	Kerken	602	+12,7	1,6	1,7	23,6
154 032	Kevelaer, Stadt	6 493	-2,4	2,1	2,2	26,2
154 036	Kleve, Stadt	9 571	+6,3	1,9	1,9	32,6
154 040	Kranenburg	4 140	+15,2	2,3	2,4	41,5
154 044	Rees, Stadt	2 291	-28,8	2,0	2,1	29,5
154 048	Rheurdt	310	-80,7	2,3	1,9	33,0
154 052	Straelen, Stadt	1 127	-3,1	1,7	1,7	31,3
154 056	Uedem	203	+28,5	3,2	3,4	52,0
154 060	Wachtendonk	527	+26,4	2,1	1,5	21,9
154 064	Weeze	10 219	-0,2	1,4	1,1	39,8
	Kreis Mettmann	121 031	+8,5	1,9	1,9	37,0
158 004	Erkrath, Stadt	4 048	-7,9	1,9	2,2	37,3
158 008	Haan, Stadt	5 312	+9,3	2,6	2,5	39,2
158 012	Heiligenhaus, Stadt	2 704	+5,0	1,6	2,2	25,1
158 016	Hilden, Stadt	15 122	-2,2	2,4	2,7	37,7
158 020	Langenfeld (Rhld.), Stadt	4 098	+3,4	1,8	2,1	31,9
158 024	Mettmann, Stadt	19 430	+42,4	1,8	1,8	37,1
158 026	Monheim am Rhein, Stadt	10 257	-29,3	1,7	1,8	38,8
158 028	Ratingen, Stadt	53 506	+23,2	1,6	1,7	38,7
158 032	Velbert, Stadt	5 505	-28,9	1,9	2,2	34,8
158 036	Wülfrath, Stadt	1 049	+9,8	4,5	26,9	19,9
	Rhein-Kreis Neuss	104 223	+11,1	2,2	1,7	42,0
162 004	Dormagen, Stadt	5 830	-31,7	3,4	2,0	41,9
162 008	Grevenbroich, Stadt	8 206	+47,6	2,2	2,1	30,9
162 012	Jüchen	1 602	+54,9	1,5	1,4	19,6
162 016	Kaarst, Stadt	10 002	+4,2	1,8	1,8	41,9
162 020	Korschenbroich, Stadt	2 003	+25,0	11,2	2,9	78,0
162 022	Meerbusch, Stadt	14 274	+7,5	4,8	4,2	55,3
162 024	Neuss, Stadt	61 620	+14,7	1,6	1,5	38,0
162 028	Rommerskirchen	686	+42,6	2,2	2,5	16,2
	Kreis Viersen	24 171	+22,6	2,1	2,2	34,8
166 004	Brüggen	3 536	+27,7	2,1	2,0	29,6
166 008	Grefrath	455	-18,3	2,1	1,6	26,3
166 012	Kempfen, Stadt	2 675	+13,6	3,2	3,2	29,0
166 016	Nettetal, Stadt	4 249	+51,1	1,7	1,5	37,5
166 020	Niederkrüchten	1 523	+39,2	2,5	3,4	30,8
166 024	Schwalmtal
166 028	Tönisvorst, Stadt
166 032	Viersen, Stadt	1 513	+14,6	1,8	2,0	30,1
166 036	Willich, Stadt	9 472	+13,8	2,0	2,8	41,0
	Kreis Wesel	50 479	+7,7	1,8	2,0	32,3
170 004	Alpen	86	+43,3	1,7	1,4	19,8
170 008	Dinslaken, Stadt	2 618	-11,0	1,8	2,0	29,8
170 012	Hamminkeln, Stadt	1 344	+144,8	2,0	3,2	16,8
170 016	Hünxe	1 033	-5,1	1,7	1,4	14,5
170 020	Kamp-Lintfort, Stadt	1 159	+17,2	1,8	2,0	30,2

Anmerkungen Seite 44

Noch: 3.1 Leistung der Beherbergungsstätten nach Verwaltungsbezirken

Januar bis Juni 2016

Amtliche Schlüsselnummer	Verwaltungsbezirk	Ankünfte				Übernachtungen	
		aller Gäste	Veränderung ¹⁾	ausländischer Gäste	Veränderung ¹⁾	aller Gäste	Veränderung ¹⁾
	Noch: Kreis Wesel						
170 024	Moers, Stadt	30 475	-0,7	6 655	-0,9	49 588	-0,7
170 028	Neukirchen-Vluyn, Stadt	7 292	-0,1	728	+56,9	12 492	+5,8
170 032	Rheinberg, Stadt	5 407	+31,8	1 016	+54,4	10 286	+35,5
170 036	Schermbeck	18 244	+10,9	2 459	+3,8	31 846	+13,4
170 040	Sonsbeck	4 539	-18,8	326	+11,6	15 370	-18,5
170 044	Voerde (Niederrhein), Stadt	2 565	-7,4	354	-20,8	5 909	-9,3
170 048	Wesel, Stadt	41 170	-19,6	7 905	+2,5	73 205	-16,2
170 052	Xanten, Stadt	30 589	-6,6	2 992	-1,0	60 648	-1,9
100 000	Reg.-Bez. Düsseldorf	3 161 197	+2,0	879 612	+7,1	5 988 958	+2,9
	Kreisfreie Städte						
314 000	Bonn	386 691	+1,0	69 608	-8,5	737 691	+3,1
315 000	Köln	1 579 255	-4,4	467 643	-6,7	2 701 772	-5,9
316 000	Leverkusen	64 529	-2,7	16 476	-18,4	116 678	-4,8
	Städteregion Aachen	330 901	+0,5	99 830	+3,6	662 544	-2,7
334 002	Aachen, kreisfreie Stadt	220 906	+0,7	65 749	+0,7	430 821	-0,6
334 004	Alsdorf, Stadt	3 959	+6,9	449	-1,3	9 532	+13,5
334 008	Baesweiler, Stadt	3 518	+9,1	846	+28,2	6 464	+1,0
334 012	Eschweiler, Stadt	13 535	+31,0	6 750	+149,5	19 531	+8,0
334 016	Herzogenrath, Stadt	5 295	+2,1	85	-32,5	10 050	-7,2
334 020	Monschau, Stadt	30 744	-10,7	12 285	-2,0	59 125	-14,8
334 024	Roetgen	3 763	+5,3	503	-6,2	8 730	+13,3
334 028	Simmerath	28 185	+2,6	9 021	-3,4	77 677	-4,0
334 032	Stolberg (Rhld.), Stadt	9 444	-4,7	2 320	+3,6	18 733	-10,4
334 036	Würselen, Stadt	11 552	-3,7	1 822	-27,5	21 881	-11,6
358 000	Kreis Düren	84 819	+2,8	14 785	+7,5	246 312	+2,6
358 004	Aldenhoven	498	+14,2	4	-33,3	1 500	+7,8
358 008	Düren, Stadt	20 528	-5,0	3 989	-5,0	35 449	-2,7
358 012	Heimbach, Stadt	15 761	+1,0	4 765	+1,2	102 633	-1,6
358 016	Hürtgenwald	8 477	-7,1	1 610	+17,8	20 079	+1,9
358 020	Inden
358 024	Jülich, Stadt	15 708	+18,4	2 184	+48,1	33 353	+29,4
358 028	Kreuzau	3 266	+45,2	164	+62,4	7 652	+45,1
358 032	Langenwehe	-	-100,0	-	-	-	-100,0
358 036	Linnich, Stadt	1 386	+7,7	161	-1,2	2 527	+16,5
358 040	Merzenich
358 044	Nideggen, Stadt	15 009	+1,0	1 653	+6,4	35 016	-5,1
358 048	Niederzier	1 773	-3,2	137	+55,7	2 830	-15,2
358 052	Nörvenich
358 056	Titz	-	-	-	-	-	-
358 060	Vettweiß	-	-	-	-	-	-
362 000	Rhein-Erft-Kreis	218 550	+9,7	42 549	+17,7	638 995	+12,4
362 004	Bedburg, Stadt	6 278	+19,0	663	+71,3	15 642	+87,6
362 008	Bergheim, Stadt	8 627	-2,4	1 259	-23,0	41 178	+7,9
362 012	Brühl, Stadt	74 198	+1,9	14 872	+31,9	223 325	+11,7
362 016	Elsdorf, Stadt	1 834	+7,4	164	+228,0	3 858	+16,1
362 020	Erfstadt, Stadt	8 089	+10,7	63	-62,9	14 094	-0,3
362 024	Frechen, Stadt	28 340	+0,9	6 630	-10,6	50 274	+1,7
362 028	Hürth, Stadt	46 537	+37,8	11 470	+42,0	187 934	+16,6
362 032	Kerpen, Stadt	20 910	+3,1	4 626	-0,2	54 781	+10,2
362 036	Pulheim, Stadt	15 586	+3,3	1 573	-1,6	28 900	-0,8
362 040	Wesseling, Stadt	8 151	+35,7	1 229	+37,6	19 009	+25,0
366 000	Kreis Euskirchen	131 150	-7,0	16 974	-2,0	373 483	-5,1
366 004	Bad Münstereifel, Stadt	22 044	-9,1	1 517	-13,3	46 140	-6,0
366 008	Blankenheim	20 820	-8,9	1 152	-6,4	51 903	-4,9
366 012	Dahlem	14 869	-21,9	5 556	-19,0	53 440	-20,9
366 016	Euskirchen, Stadt	16 293	-6,0	1 868	+10,7	31 421	-10,8
366 020	Hellenthal	9 672	-20,7	1 911	+31,4	21 432	-20,9
366 024	Kall	13 427	+32,8	475	+53,7	30 134	+29,3
366 028	Mechemich, Stadt
366 032	Nettersheim	9 459	-0,8	77	-	68 120	+5,7
366 036	Schleiden, Stadt	18 397	-6,8	3 859	+9,5	49 239	-2,6
366 040	Weilerswist
366 044	Zülpich, Stadt	1 834	+3,0	32	-67,3	12 074	+5,0

Anmerkungen Seite 44

Noch: 3.1 Leistung der Beherbergungsstätten nach Verwaltungsbezirken

Januar bis Juni 2016

Amtliche Schlüsselnummer	Verwaltungsbezirk	Übernachtungen		Mittlere Aufenthaltsdauer ²⁾		Mittlere Auslastung der angebotenen Betten ³⁾
		ausländischer Gäste	Veränderung ¹⁾	aller Gäste	ausländischer Gäste	
	Noch: Kreis Wesel					
170 024	Moers, Stadt	11 774	-1,2	1,6	1,8	37,4
170 028	Neukirchen-Vluyn, Stadt	1 834	+123,4	1,7	2,5	32,9
170 032	Rheinberg, Stadt	1 943	+59,7	1,9	1,9	28,8
170 036	Schermbek	4 725	+9,5	1,7	1,9	32,2
170 040	Sonsbeck	1 234	+53,1	3,4	3,8	18,6
170 044	Voerde (Niederrhein), Stadt	831	-19,0	2,3	2,3	23,7
170 048	Wesel, Stadt	15 856	+0,2	1,8	2,0	39,6
170 052	Xanten, Stadt	6 042	+13,8	2,0	2,0	38,8
100 000	Reg.-Bez. Düsseldorf	1 658 866	+7,9	1,9	1,9	41,8
	Kreisfreie Städte					
314 000	Bonn	155 777	-6,6	1,9	2,2	47,2
315 000	Köln	876 681	-8,5	1,7	1,9	47,1
316 000	Leverkusen	34 354	-14,5	1,8	2,1	43,8
	Städteregion Aachen					
334 000	Aachen, kreisfreie Stadt	182 511	-0,2	2,0	1,8	39,5
334 002	Aachen, kreisfreie Stadt	119 830	-1,5	2,0	1,8	44,1
334 004	Alsdorf, Stadt	1 013	-13,7	2,4	2,3	42,9
334 008	Baesweiler, Stadt	1 937	+9,5	1,8	2,3	31,2
334 012	Eschweiler, Stadt	8 883	+95,2	1,4	1,3	37,0
334 016	Herzogenrath, Stadt	518	+19,9	1,9	6,1	42,9
334 020	Monschau, Stadt	19 075	-2,4	1,9	1,6	28,8
334 024	Roetgen	822	-9,0	2,3	1,6	31,8
334 028	Simmerath	22 415	-4,3	2,8	2,5	33,5
334 032	Stolberg (Rhld.), Stadt	4 510	-3,9	2,0	1,9	27,5
334 036	Würselen, Stadt	3 508	-25,4	1,9	1,9	42,0
358 000	Kreis Düren	81 375	-2,6	2,9	5,5	32,3
358 004	Aldenhoven	16	+33,3	3,0	4,0	20,8
358 008	Düren, Stadt	7 345	-2,7	1,7	1,8	36,3
358 012	Heimbach, Stadt	60 491	-6,0	6,5	12,7	33,3
358 016	Hürtgenwald	3 935	+18,5	2,4	2,4	32,5
358 020	Inden
358 024	Jülich, Stadt	4 390	+49,9	2,1	2,0	37,5
358 028	Kreuzau	299	-33,1	2,3	1,8	33,7
358 032	Langerwehe	-	-	-	-	-
358 036	Linnich, Stadt	276	-14,0	1,8	1,7	26,9
358 040	Merzenich
358 044	Nideggen, Stadt	4 296	+2,8	2,3	2,6	25,3
358 048	Niederzier	155	-9,4	1,6	1,1	22,2
358 052	Nörvenich
358 056	Titz	-	-	-	-	-
358 060	Vettweiß	-	-	-	-	-
362 000	Rhein-Erft-Kreis	106 014	+8,8	2,9	2,5	47,0
362 004	Bedburg, Stadt	4 499	x	2,5	6,8	28,9
362 008	Bergheim, Stadt	12 599	-20,1	4,8	10,0	44,9
362 012	Brühl, Stadt	22 871	+19,9	3,0	1,5	49,0
362 016	Elsdorf, Stadt	446	+235,3	2,1	2,7	24,7
362 020	Erfstadt, Stadt	91	-69,6	1,7	1,4	24,3
362 024	Frechen, Stadt	11 507	-10,6	1,8	1,7	34,3
362 028	Hürth, Stadt	38 921	+13,9	4,0	3,4	75,3
362 032	Kerpen, Stadt	8 751	-3,9	2,6	1,9	36,9
362 036	Pulheim, Stadt	3 387	+1,2	1,9	2,2	33,6
362 040	Wesseling, Stadt	2 942	+47,0	2,3	2,4	31,4
366 000	Kreis Euskirchen	59 626	-1,4	2,8	3,5	32,5
366 004	Bad Münstereifel, Stadt	2 486	-9,1	2,1	1,6	31,7
366 008	Blankenheim	2 189	-6,8	2,5	1,9	28,7
366 012	Dahlem	29 011	-15,5	3,6	5,2	28,6
366 016	Euskirchen, Stadt	4 698	+12,8	1,9	2,5	31,1
366 020	Hellenthal	3 524	+16,3	2,2	1,8	23,8
366 024	Kall	854	+42,3	2,2	1,8	35,1
366 028	Mechernich, Stadt
366 032	Nettersheim	741	+97,1	7,2	9,6	59,9
366 036	Schleiden, Stadt	14 868	+25,5	2,7	3,9	25,1
366 040	Weilerswist
366 044	Zülpich, Stadt	65	-44,9	6,6	2,0	54,8

Anmerkungen Seite 44

Noch: 3.1 Leistung der Beherbergungsstätten nach Verwaltungsbezirken

Januar bis Juni 2016

Amtliche Schlüsselnummer	Verwaltungsbezirk	Ankünfte				Übernachtungen	
		aller Gäste	Veränderung ¹⁾	ausländischer Gäste	Veränderung ¹⁾	aller Gäste	Veränderung ¹⁾
370 000	Kreis Heinsberg	52 473	+5,2	7 371	-2,7	124 837	+9,0
370 004	Erkelenz, Stadt	6 887	+30,1	1 552	+19,2	14 711	+19,1
370 008	Gangelt	3 674	-6,1	714	-14,5	8 520	-4,7
370 012	Geilenkirchen, Stadt	2 936	-6,9	872	-26,3	7 509	-14,2
370 016	Heinsberg, Stadt	5 388	-3,4	1 321	-15,8	8 640	+3,6
370 020	Hückelhoven, Stadt	6 015	-11,0	894	+7,3	13 717	+17,1
370 024	Selfkant
370 028	Übach-Palenberg, Stadt	2 065	+1,7	-	-100,0	7 535	-0,4
370 032	Waldfeucht
370 036	Wassenberg, Stadt	9 125	+22,3	1 223	+94,7	20 204	+51,6
370 040	Wegberg, Stadt	15 260	+8,1	677	-25,4	41 853	+4,1
374 000	Oberbergischer Kreis	129 643	-8,1	9 136	+17,8	402 601	-6,0
374 004	Bergneustadt, Stadt	9 065	-4,4	333	+2,1	18 243	-13,5
374 008	Engelskirchen	7 130	-3,5	242	-20,7	56 228	+0,2
374 012	Gummersbach, Stadt	25 815	-11,0	4 910	+35,9	51 793	-16,5
374 016	Hückeswagen, Stadt	5 169	-37,5	480	-14,7	12 057	-30,6
374 020	Lindlar	10 320	-6,3	377	+3,9	25 561	-9,6
374 024	Marienheide	7 093	+43,1	783	+29,0	15 413	+51,0
374 028	Morsbach
374 032	Nümbrecht	15 713	-22,6	366	-9,4	71 362	-9,8
374 036	Radevormwald, Stadt	14 215	+10,0	127	-42,8	41 210	+9,8
374 040	Reichshof	4 098	-8,3	31	-73,0	44 777	-1,5
374 044	Waldröhl, Stadt
374 048	Wiehl, Stadt	12 938	+3,6	627	+4,2	25 096	-0,9
374 052	Wipperfürth, Stadt	8 116	-2,8	559	-3,8	17 004	+0,8
378 000	Rhein.-Berg. Kreis	105 296	+5,8	11 979	-7,9	246 731	+0,3
378 004	Bergisch Gladbach, Stadt	39 694	+11,4	5 576	-5,5	78 150	+3,6
378 008	Burscheid, Stadt	5 117	+0,6	831	-27,0	9 825	+4,7
378 012	Kürten	4 069	-21,6	132	-63,9	9 781	-20,2
378 016	Leichlingen (Rhld.), Stadt	7 594	-1,6	270	+5,1	63 110	+0,4
378 020	Odenthal	9 068	+9,7	533	-21,4	15 844	+12,7
378 024	Overath, Stadt	8 162	+8,7	1 469	-6,6	15 478	-0,5
378 028	Rösrath, Stadt	11 261	-2,5	891	-9,1	20 948	-8,7
378 032	Wermelskirchen, Stadt	20 331	+9,6	2 277	+8,1	33 595	-
382 000	Rhein-Sieg-Kreis	291 541	-0,8	35 733	+0,6	636 481	+0,2
382 004	Alfter	6 796	+8,1	187	+0,5	17 527	+11,3
382 008	Bad Honnef, Stadt	47 196	+5,5	4 120	+40,7	93 868	+2,9
382 012	Bornheim, Stadt	12 296	+2,8	1 192	+5,7	37 863	+21,3
382 016	Eitorf	8 763	-8,1	420	+4,7	15 877	-10,3
382 020	Hennef (Sieg), Stadt	23 060	-4,5	1 733	+2,1	95 425	-5,6
382 024	Königswinter, Stadt	63 686	-1,7	8 205	-2,6	116 287	-2,8
382 028	Lohmar, Stadt	7 282	+5,9	710	-22,7	10 928	-9,3
382 032	Meckenheim, Stadt	6 219	+14,7	1 076	+47,4	12 136	+19,5
382 036	Much	11 172	-0,9	1 355	+4,9	24 327	-1,5
382 040	Neunkirchen-Seelscheid
382 044	Niederkassel, Stadt	8 379	-6,6	2 041	-7,7	14 566	-9,6
382 048	Rheinbach, Stadt	14 205	+5,5	2 152	+23,7	23 107	+4,4
382 052	Ruppichteroth
382 056	Sankt Septemberin, Stadt	6 001	-10,8	273	-9,9	10 748	-9,1
382 060	Siegburg, Stadt	27 061	+10,7	5 124	+6,5	48 545	+2,9
382 064	Swisttal	6 024	-24,1	746	-25,0	32 101	+19,3
382 068	Troisdorf, Stadt	26 682	-7,6	5 720	-18,2	47 850	-5,3
382 072	Wachtberg	5 684	-1,3	399	-19,2	10 262	-9,3
382 076	Windeck	7 622	-15,5	178	+12,7	18 154	-3,2
300 000	Reg.-Bez. Köln	3 374 848	-1,8	792 084	-4,0	6 888 125	-1,8
	Kreisfreie Städte						
512 000	Bottrop	17 742	-13,1	3 247	-22,0	37 175	-5,7
513 000	Gelsenkirchen	62 820	+8,2	9 528	+2,3	167 916	+9,6
515 000	Münster	300 620	+0,9	24 905	-13,7	651 477	+0,6

Anmerkungen Seite 44

Noch: 3.1 Leistung der Beherbergungsstätten nach Verwaltungsbezirken

Januar bis Juni 2016

Amtliche Schlüsselnummer	Verwaltungsbezirk	Übernachtungen		Mittlere Aufenthaltsdauer ²⁾		Mittlere Auslastung der angebotenen Betten ³⁾
		ausländischer Gäste	Veränderung ¹⁾	aller Gäste	ausländischer Gäste	
370 000	Kreis Heinsberg	20 382	+2,1	2,4	2,8	37,0
370 004	Erkelenz, Stadt	4 010	-0,5	2,1	2,6	36,1
370 008	Gangelt	2 825	+5,0	2,3	4,0	26,6
370 012	Geilenkirchen, Stadt	3 236	-28,2	2,6	3,7	30,0
370 016	Heinsberg, Stadt	2 061	-3,8	1,6	1,6	32,1
370 020	Hückelhoven, Stadt	2 083	+17,5	2,3	2,3	42,5
370 024	Selfkant
370 028	Übach-Palenberg, Stadt	-	-100,0	3,6	-	32,9
370 032	Waldfeucht
370 036	Wassenberg, Stadt	3 442	+159,4	2,2	2,8	24,8
370 040	Wegberg, Stadt	2 428	-6,1	2,7	3,6	46,5
374 000	Oberbergischer Kreis	22 696	+7,5	3,1	2,5	39,7
374 004	Bergneustadt, Stadt	633	+1,6	2,0	1,9	26,8
374 008	Engelskirchen	547	-19,7	7,9	2,3	77,0
374 012	Gummersbach, Stadt	11 759	+28,2	2,0	2,4	32,7
374 016	Hückeswagen, Stadt	1 253	-16,4	2,3	2,6	27,0
374 020	Lindlar	1 564	-45,4	2,5	4,1	30,8
374 024	Marienheide	1 884	+32,4	2,2	2,4	30,1
374 028	Morsbach
374 032	Nümbrecht	944	-10,5	4,5	2,6	50,5
374 036	Radevormwald, Stadt	239	-48,7	2,9	1,9	37,8
374 040	Reichshof	225	-63,2	10,9	7,3	58,5
374 044	Waldbröl, Stadt
374 048	Wiehl, Stadt	1 249	-1,7	1,9	2,0	32,9
374 052	Wipperfürth, Stadt	1 322	-1,1	2,1	2,4	32,3
378 000	Rhein.-Berg. Kreis	25 769	-11,4	2,3	2,2	38,4
378 004	Bergisch Gladbach, Stadt	10 024	-14,9	2,0	1,8	37,2
378 008	Burscheid, Stadt	2 472	-23,8	1,9	3,0	30,7
378 012	Kürten	339	-66,7	2,4	2,6	29,6
378 016	Leichlingen (Rhld.), Stadt	2 479	+49,1	8,3	9,2	62,3
378 020	Odenthal	1 086	-12,3	1,7	2,0	33,3
378 024	Overath, Stadt	3 556	-11,1	1,9	2,4	23,1
378 028	Rösrath, Stadt	1 755	-14,9	1,9	2,0	42,6
378 032	Wermelskirchen, Stadt	4 058	-0,8	1,7	1,8	33,1
382 000	Rhein-Sieg-Kreis	81 497	+1,8	2,2	2,3	36,5
382 004	Alfter	388	-4,7	2,6	2,1	51,1
382 008	Bad Honnef, Stadt	9 786	+32,8	2,0	2,4	38,9
382 012	Bornheim, Stadt	7 402	+29,3	3,1	6,2	34,8
382 016	Eitorf	904	+9,7	1,8	2,2	29,4
382 020	Hennef (Sieg), Stadt	3 908	-18,6	4,1	2,3	53,8
382 024	Königswinter, Stadt	16 860	-0,4	1,8	2,1	34,7
382 028	Lohmar, Stadt	1 251	-36,6	1,5	1,8	29,0
382 032	Meckenheim, Stadt	2 145	+45,0	2,0	2,0	33,3
382 036	Much	3 713	+13,5	2,2	2,7	35,3
382 040	Neunkirchen-Seelscheid
382 044	Niederkassel, Stadt	4 941	-5,7	1,7	2,4	38,0
382 048	Rheinbach, Stadt	3 330	+32,2	1,6	1,5	47,0
382 052	Ruppichteroth
382 056	Sankt Septemberin, Stadt	840	-12,5	1,8	3,1	47,7
382 060	Siegburg, Stadt	13 266	-3,9	1,8	2,6	36,1
382 064	Swisttal	1 515	-9,4	5,3	2,0	20,5
382 068	Troisdorf, Stadt	9 722	-12,6	1,8	1,7	39,6
382 072	Wachtberg	800	-37,1	1,8	2,0	23,6
382 076	Windeck	565	+15,5	2,4	3,2	28,3
300 000	Reg.-Bez. Köln	1 646 682	-5,4	2,0	2,1	42,5
	Kreisfreie Städte					
512 000	Bottrop	6 536	-12,0	2,1	2,0	33,2
513 000	Gelsenkirchen	20 672	+12,2	2,7	2,2	43,6
515 000	Münster	49 313	-12,1	2,2	2,0	44,7

Anmerkungen Seite 44

Noch: 3.1 Leistung der Beherbergungsstätten nach Verwaltungsbezirken

Januar bis Juni 2016

Amtliche Schlüsselnummer	Verwaltungsbezirk	Ankünfte				Übernachtungen	
		aller Gäste	Veränderung ¹⁾	ausländischer Gäste	Veränderung ¹⁾	aller Gäste	Veränderung ¹⁾
554 000	Kreis Borken	162 478	+2,3	20 007	+5,3	322 632	+5,5
554 004	Ahaus, Stadt	14 755	+2,8	1 646	-1,1	32 236	+11,4
554 008	Bocholt, Stadt	23 879	+2,3	3 570	+7,3	48 153	+5,1
554 012	Borken, Stadt	20 282	-3,7	1 196	+7,6	46 435	-5,9
554 016	Gescher, Stadt
554 020	Gronau (Westf.), Stadt	22 246	-1,9	4 186	+3,7	46 984	+7,2
554 024	Heek
554 028	Heiden	1 733	+5,3	88	+8,6	5 206	+7,0
554 032	Isselburg, Stadt	5 233	+20,7	2 185	+29,1	6 865	+16,3
554 036	Legden	19 350	+1,2	2 648	-9,0	35 557	+3,9
554 040	Raesfeld	5 785	+10,8	274	+21,8	10 508	+16,5
554 044	Reken	8 043	-6,8	407	+4,4	15 632	-3,4
554 048	Rhede, Stadt	3 436	+8,6	562	+3,7	5 490	+16,1
554 052	Schöppingen	4 491	+18,8	644	+170,6	10 320	+22,4
554 056	Stadtlohn, Stadt	1 478	+5,4	25	-45,7	2 872	+9,8
554 060	Südlohn	5 568	-1,0	646	+0,3	10 425	+8,8
554 064	Velen, Stadt	10 564	+6,6	808	-19,8	19 700	+12,1
554 068	Vreden, Stadt	6 586	+4,6	911	+11,2	9 799	-4,3
558 000	Kreis Coesfeld	90 775	+12,7	5 989	+0,6	299 800	+11,4
558 004	Ascheberg	10 628	+5,6	1 179	-0,6	18 835	+9,8
558 008	Billerbeck, Stadt	10 822	+13,1	944	+2,3	28 413	+11,7
558 012	Coesfeld, Stadt	13 958	-10,3	809	-20,7	22 310	-13,3
558 016	Dülmen, Stadt	11 073	+7,6	842	+0,2	22 016	+4,4
558 020	Havixbeck	2 767	+10,0	289	+71,0	9 433	+29,5
558 024	Lüdinghausen, Stadt	4 884	+8,4	147	+20,5	9 031	+17,9
558 028	Nordkirchen
558 032	Nottuln	10 918	+22,5	651	+40,6	22 665	+46,1
558 036	Olfen, Stadt
558 040	Rosendahl	2 214	+20,9	136	-29,2	3 716	+98,9
558 044	Senden	11 515	+56,6	738	-8,2	20 051	+44,4
562 000	Kreis Recklinghausen	171 189	+5,3	25 718	+18,9	322 430	-
562 004	Castrop-Rauxel, Stadt	16 584	+6,2	1 929	+18,7	28 931	-7,4
562 008	Datteln, Stadt	15 316	+3,3	486	+52,8	36 567	+11,4
562 012	Dorsten, Stadt	15 327	+10,9	2 139	+25,7	30 290	-4,2
562 014	Gladbeck, Stadt	26 806	+12,5	11 276	+31,3	43 020	+10,6
562 016	Haltern am See, Stadt	37 757	+0,9	1 338	+5,0	75 289	-4,7
562 020	Herten, Stadt	8 837	+0,2	956	-28,6	14 084	+1,7
562 024	Marl, Stadt	13 449	-0,1	1 691	+16,1	25 275	-8,4
562 028	Oer-Erkenschwick, Stadt	8 954	+1,5	214	-49,9	18 194	-10,9
562 032	Recklinghausen, Stadt	24 955	+8,6	5 275	+16,5	44 176	+6,9
562 036	Waltrip, Stadt	3 204	+5,8	414	+13,4	6 604	+18,4
566 000	Kreis Steinfurt	157 278	+0,9	17 438	-	382 547	+1,3
566 004	Altenberge	7 030	+1,6	204	+35,1	10 818	+12,9
566 008	Emsdetten, Stadt	8 950	-1,7	474	+11,8	16 239	-9,2
566 012	Greven, Stadt	12 977	-20,2	1 590	-17,5	22 285	-5,5
566 016	Hörstel, Stadt	15 483	+30,4	1 258	+34,8	35 939	+23,7
566 020	Hopsten
566 024	Horstmar, Stadt
566 028	Ibbenbüren, Stadt	15 387	-2,4	1 745	-15,3	25 607	-2,4
566 032	Ladbergen	7 332	+18,4	1 093	-31,1	11 141	+19,1
566 036	Laer	1 358	-10,8	89	+178,1	3 291	+2,9
566 040	Lengerich, Stadt	3 972	-3,8	403	+16,8	9 697	-8,1
566 044	Lienen	2 425	-10,6	902	-6,0	9 456	-22,6
566 048	Lotte
566 052	Metelen	1 408	-7,2	6	-40,0	3 444	-7,7
566 056	Mettingen	3 724	-5,5	727	+8,8	25 651	-4,2
566 060	Neuenkirchen	1 745	-6,0	86	-55,4	5 774	-12,6
566 064	Nordwalde	3 608	-15,5	-	-	9 848	-9,6
566 068	Ochtrup, Stadt	3 180	+7,3	559	+63,0	5 065	+6,0
566 072	Recke	1 963	-13,5	105	+34,6	6 139	+7,6
566 076	Rheine, Stadt	23 279	+30,6	3 471	+39,6	55 426	+73,8
566 080	Saerbeck	6 304	+4,9	1 096	+0,4	12 146	-0,3
566 084	Steinfurt, Stadt	5 125	+0,9	188	+2,7	10 500	-1,9
566 088	Tecklenburg, Stadt	23 764	-2,8	2 758	-16,8	77 819	-6,8
566 092	Westerkappeln	1 526	-7,9	184	-15,6	3 832	+0,1
566 096	Wettingen	4 708	-39,7	396	+23,8	17 220	-43,7

Anmerkungen Seite 44

Noch: 3.1 Leistung der Beherbergungsstätten nach Verwaltungsbezirken

Januar bis Juni 2016

Amtliche Schlüsselnummer	Verwaltungsbezirk	Übernachtungen		Mittlere Aufenthaltsdauer ²⁾		Mittlere Auslastung der angebotenen Betten ³⁾
		ausländischer Gäste	Veränderung ¹⁾	aller Gäste	ausländischer Gäste	
554 000	Kreis Borken	44 018	+25,4	2,0	2,2	30,2
554 004	Ahaus, Stadt	3 428	+6,7	2,2	2,1	28,6
554 008	Bochoit, Stadt	7 630	+23,2	2,0	2,1	37,9
554 012	Borken, Stadt	4 770	+74,3	2,3	4,0	31,1
554 016	Gescher, Stadt
554 020	Gronau (Westf.), Stadt	12 593	+32,6	2,1	3,0	29,6
554 024	Heek
554 028	Heiden	243	+43,8	3,0	2,8	28,9
554 032	Isselburg, Stadt	2 894	+27,1	1,3	1,3	27,4
554 036	Legden	3 438	+1,2	1,8	1,3	32,3
554 040	Raesfeld	416	+21,3	1,8	1,5	30,1
554 044	Reken	735	+3,1	1,9	1,8	26,6
554 048	Rhede, Stadt	741	-5,5	1,6	1,3	32,4
554 052	Schöppingen	2 262	+149,1	2,3	3,5	22,5
554 056	Stadtlohn, Stadt	29	-79,0	1,9	1,2	31,6
554 060	Südlohn	1 078	+14,2	1,9	1,7	36,0
554 064	Velen, Stadt	1 884	-4,8	1,9	2,3	25,7
554 068	Vreden, Stadt	1 519	+9,7	1,5	1,7	24,1
558 000	Kreis Coesfeld	13 006	+9,3	3,3	2,2	42,0
558 004	Ascheberg	1 951	+4,7	1,8	1,7	28,8
558 008	Billerbeck, Stadt	2 286	+1,0	2,6	2,4	42,7
558 012	Coesfeld, Stadt	1 395	-25,8	1,6	1,7	39,3
558 016	Dülmen, Stadt	2 360	+31,0	2,0	2,8	27,2
558 020	Havixbeck	901	+94,6	3,4	3,1	23,9
558 024	Lüdinghausen, Stadt	231	-10,8	1,8	1,6	24,8
558 028	Nordkirchen
558 032	Nottuln	1 285	+39,7	2,1	2,0	27,7
558 036	Olfen, Stadt
558 040	Rosendahl	136	-29,2	1,7	1,0	12,4
558 044	Senden	2 081	+9,6	1,7	2,8	27,6
562 000	Kreis Recklinghausen	49 931	+13,0	1,9	1,9	36,8
562 004	Castrop-Rauxel, Stadt	4 018	+26,1	1,7	2,1	33,4
562 008	Datteln, Stadt	1 620	+125,6	2,4	3,3	48,0
562 012	Dorsten, Stadt	5 443	-16,5	2,0	2,5	27,6
562 014	Gladbeck, Stadt	18 740	+33,2	1,6	1,7	51,6
562 016	Haltern am See, Stadt	2 331	+3,2	2,0	1,7	38,1
562 020	Herten, Stadt	1 891	-21,3	1,6	2,0	35,8
562 024	Marl, Stadt	3 101	-9,7	1,9	1,8	32,8
562 028	Oer-Erkenschwick, Stadt	382	-60,0	2,0	1,8	20,5
562 032	Recklinghausen, Stadt	11 063	+12,7	1,8	2,1	43,9
562 036	Waltrip, Stadt	1 342	+60,0	2,1	3,2	42,5
566 000	Kreis Steinfurt	41 991	-3,1	2,4	2,4	33,2
566 004	Altenberge	935	+70,6	1,5	4,6	30,6
566 008	Emsdetten, Stadt	1 441	+5,2	1,8	3,0	21,6
566 012	Greven, Stadt	2 478	-1,6	1,7	1,6	26,6
566 016	Hörstel, Stadt	2 915	+6,9	2,3	2,3	34,4
566 020	Hopsten
566 024	Horstmar, Stadt
566 028	Ibbenbüren, Stadt	2 481	-23,2	1,7	1,4	29,9
566 032	Ladbergen	1 461	-34,2	1,5	1,3	27,4
566 036	Laer	237	+288,5	2,4	2,7	23,8
566 040	Lengerich, Stadt	1 516	+27,6	2,4	3,8	24,5
566 044	Lienen	5 401	-28,2	3,9	6,0	31,2
566 048	Lotte
566 052	Metelen	21	-19,2	2,4	3,5	29,8
566 056	Mettingen	1 793	-1,0	6,9	2,5	59,5
566 060	Neuenkirchen	1 779	+12,2	3,3	20,7	33,5
566 064	Nordwalde	-	-	2,7	-	31,5
566 068	Ochtrup, Stadt	851	+76,2	1,6	1,5	27,3
566 072	Recke	279	+22,4	3,1	2,7	24,7
566 076	Rheine, Stadt	6 747	+45,3	2,4	1,9	37,5
566 080	Saerbeck	1 159	-7,6	1,9	1,1	31,0
566 084	Steinfurt, Stadt	629	+24,1	2,0	3,3	24,7
566 088	Tecklenburg, Stadt	7 420	-20,9	3,3	2,7	43,8
566 092	Westerkappeln	519	+40,3	2,5	2,8	43,0
566 096	Wettringen	1 477	+30,4	3,7	3,7	22,3

Anmerkungen Seite 44

Noch: 3.1 Leistung der Beherbergungsstätten nach Verwaltungsbezirken

Januar bis Juni 2016

Amtliche Schlüsselnummer	Verwaltungsbezirk	Ankünfte				Übernachtungen	
		aller Gäste	Veränderung ¹⁾	ausländischer Gäste	Veränderung ¹⁾	aller Gäste	Veränderung ¹⁾
570 000	Kreis Warendorf	78 465	+2,1	8 585	+2,2	196 424	+4,6
570 004	Ahlen, Stadt	6 210	-2,8	933	-1,8	12 865	-3,9
570 008	Beckum, Stadt	6 461	+16,2	1 087	+20,9	14 436	+20,0
570 012	Beelen	1 128	+91,8	124	+44,2	2 311	+119,7
570 016	Drensteinfurt, Stadt	2 895	+24,4	195	+22,6	4 450	+30,2
570 020	Ennigerloh, Stadt	4 144	+69,1	498	+107,5	8 790	+60,9
570 024	Everswinkel	2 161	-6,1	63	-45,2	5 437	+4,3
570 028	Oelde, Stadt	8 433	+0,2	1 857	+3,8	18 220	+7,1
570 032	Ostbevern	9 289	+2,1	657	-17,4	14 751	+13,6
570 036	Sassenberg, Stadt	4 842	-0,6	969	+5,9	18 635	+1,3
570 040	Sendenhorst, Stadt	5 684	+3,7	576	-12,1	24 005	+5,6
570 044	Telgte, Stadt	9 397	-7,4	599	+1,9	35 030	-4,1
570 048	Wadersloh	927	-33,7	44	-52,7	3 179	-5,7
570 052	Warendorf, Stadt	16 894	-5,3	983	-11,8	34 315	-5,1
500 000	Reg.-Bez. Münster	1 041 367	+3,0	115 417	+0,6	2 380 401	+3,4
711 000	Kreisfreie Stadt Bielefeld	159 987	+4,3	19 159	-3,1	292 719	+3,2
754 000	Kreis Gütersloh	135 072	+0,7	19 565	+2,8	275 509	+3,5
754 004	Borgholzhausen, Stadt
754 008	Gütersloh, Stadt	34 224	+7,0	7 725	+18,5	73 000	+7,6
754 012	Halle (Westf.), Stadt	17 807	+3,1	1 461	+8,1	33 693	-
754 016	Harsewinkel, Stadt	15 835	+13,2	3 488	+13,9	29 411	+4,1
754 020	Herzebrock-Clarholz	2 440	+31,7	437	+17,2	4 473	+22,1
754 024	Langenberg
754 028	Rheda-Wiedenbrück, Stadt	20 727	-3,8	1 735	-10,9	35 641	-0,6
754 032	Rietberg, Stadt	10 230	+8,7	790	+17,2	17 325	+10,5
754 036	Schloß Holte-Stukenbrock, Stadt	10 092	-4,3	1 079	-13,2	27 236	+9,9
754 040	Steinhagen	5 128	-4,5	143	+68,2	8 936	+5,2
754 044	Verl, Stadt	4 646	-31,5	886	-72,1	16 647	+6,0
754 048	Versmold, Stadt	6 452	-18,1	170	+9,0	16 033	-14,7
754 052	Werther (Westf.), Stadt	6 048	-7,3	1 589	+327,2	10 012	-11,3
758 000	Kreis Herford	45 042	-9,0	3 613	-15,2	175 504	-6,8
758 004	Bünde, Stadt	5 723	+16,1	435	-14,5	12 622	+10,5
758 008	Enger, Stadt	-	-	-	-	-	-
758 012	Herford, Stadt	11 878	-2,7	1 449	-5,0	19 678	-0,8
758 016	Hiddenhausen	6 111	+3,1	547	-27,1	11 108	+4,4
758 020	Kirchlengern
758 024	Löhne, Stadt	3 660	-2,8	99	-15,4	55 108	+0,4
758 028	Rödinghausen	3 544	-44,9	41	-25,5	7 945	-50,6
758 032	Spenge, Stadt
758 036	Vlotho, Stadt	12 835	-15,2	1 017	-19,0	66 461	-9,5
762 000	Kreis Höxter	113 334	-	5 996	+9,7	539 101	+6,6
762 004	Bad Driburg, Stadt	37 607	+1,8	1 507	+49,7	340 100	+2,3
762 008	Beverungen, Stadt	12 354	-14,4	678	-1,9	29 444	-5,1
762 012	Borgentreich, Stadt
762 016	Brakel, Stadt	6 936	-8,1	127	-54,6	17 631	-5,4
762 020	Höxter, Stadt	24 111	+6,7	1 635	+13,3	69 912	+48,1
762 024	Marienmünster, Stadt	1 734	+11,1	212	+44,2	5 226	+22,0
762 028	Nieheim, Stadt	6 978	+0,9	395	+33,0	20 640	+3,3
762 032	Steinheim, Stadt
762 036	Warburg, Stadt	18 060	+2,0	779	-12,8	41 532	+6,2
762 040	Willebadessen, Stadt	3 581	-1,7	613	-5,1	9 921	+11,9
766 000	Kreis Lippe	183 807	-4,1	17 744	-11,6	733 384	-3,2
766 004	Augustdorf	681	-6,5	-	-	1 342	-27,6
766 008	Bad Salzuflen, Stadt	65 579	-2,7	6 929	-4,5	388 580	-0,9
766 012	Barntrup, Stadt
766 016	Blomberg, Stadt	5 186	-24,0	702	-2,5	9 376	-34,0
766 020	Detmold, Stadt	27 741	+5,2	3 282	+7,7	52 163	+3,6
766 024	Dörentrup	2 907	-2,0	97	-8,5	7 176	-8,2
766 028	Extertal	4 416	-20,2	459	+25,1	19 898	-16,8
766 032	Horn-Bad Meinberg, Stadt	40 377	-6,0	2 990	-5,4	165 855	-5,0

Anmerkungen Seite 44

Noch: 3.1 Leistung der Beherbergungsstätten nach Verwaltungsbezirken

Januar bis Juni 2016

Amtliche Schlüsselnummer	Verwaltungsbezirk	Übernachtungen		Mittlere Aufenthaltsdauer ²⁾		Mittlere Auslastung der angebotenen Betten ³⁾
		ausländischer Gäste	Veränderung ¹⁾	aller Gäste	ausländischer Gäste	
570 000	Kreis Warendorf	25 620	+6,0	2,5	3,0	33,3
570 004	Ahlen, Stadt	2 431	-20,2	2,1	2,6	24,9
570 008	Beckum, Stadt	4 127	+51,2	2,2	3,8	32,5
570 012	Beelen	450	+161,6	2,0	3,6	20,6
570 016	Drensteinfurt, Stadt	277	+10,8	1,5	1,4	24,5
570 020	Ennigerloh, Stadt	1 167	+37,6	2,1	2,3	27,6
570 024	Everswinkel	146	-40,2	2,5	2,3	21,1
570 028	Oelde, Stadt	6 542	+15,6	2,2	3,5	27,3
570 032	Ostbevern	1 173	+0,5	1,6	1,8	27,2
570 036	Sassenberg, Stadt	4 747	+0,1	3,8	4,9	27,0
570 040	Sendenhorst, Stadt	1 240	-1,2	4,2	2,2	53,8
570 044	Telgte, Stadt	1 020	-4,2	3,7	1,7	62,8
570 048	Wadersloh	340	-51,0	3,4	7,7	25,6
570 052	Warendorf, Stadt	1 960	-15,0	2,0	2,0	29,9
500 000	Reg.-Bez. Münster	251 087	+4,3	2,3	2,2	37,6
711 000	Kreisfreie Stadt Bielefeld	44 983	-4,7	1,8	2,3	41,8
754 000	Kreis Gütersloh	52 130	+13,3	2,0	2,7	33,4
754 004	Borgholzhausen, Stadt
754 008	Gütersloh, Stadt	17 091	+15,5	2,1	2,2	34,8
754 012	Halle (Westf.), Stadt	3 740	+8,8	1,9	2,6	37,9
754 016	Harsewinkel, Stadt	7 478	+4,9	1,9	2,1	34,0
754 020	Herzebrock-Clarholz	894	-6,8	1,8	2,0	25,3
754 024	Langenberg
754 028	Rheda-Wiedenbrück, Stadt	2 955	-8,6	1,7	1,7	32,3
754 032	Rietberg, Stadt	1 408	+30,0	1,7	1,8	36,4
754 036	Schloß Holte-Stukenbrock, Stadt	5 276	+20,4	2,7	4,9	29,0
754 040	Steinhagen	622	+87,9	1,7	4,3	37,6
754 044	Verl, Stadt	9 571	+2,3	3,6	10,8	43,3
754 048	Versmold, Stadt	446	-13,7	2,5	2,6	24,3
754 052	Werther (Westf.), Stadt	2 546	+313,3	1,7	1,6	28,6
758 000	Kreis Herford	7 431	-23,7	3,9	2,1	40,4
758 004	Bünde, Stadt	911	-15,5	2,2	2,1	35,9
758 008	Enger, Stadt	-	-	-	-	-
758 012	Herford, Stadt	2 725	-2,4	1,7	1,9	21,7
758 016	Hiddenhausen	1 009	-14,1	1,8	1,8	28,0
758 020	Kirchlengern
758 024	Löhne, Stadt	334	-2,3	15,1	3,4	80,1
758 028	Rödinghausen	192	-70,5	2,2	4,7	27,3
758 032	Spenge, Stadt
758 036	Vlotho, Stadt	2 220	-38,6	5,2	2,2	42,8
762 000	Kreis Höxter	17 890	+29,9	4,8	3,0	46,4
762 004	Bad Driburg, Stadt	4 450	+93,3	9,0	3,0	66,4
762 008	Beverungen, Stadt	1 619	+13,6	2,4	2,4	32,1
762 012	Borgentreich, Stadt
762 016	Brakel, Stadt	488	-43,3	2,5	3,8	25,9
762 020	Höxter, Stadt	4 569	+59,3	2,9	2,8	34,9
762 024	Mariemünster, Stadt	1 147	+89,0	3,0	5,4	16,1
762 028	Nieheim, Stadt	1 542	+6,3	3,0	3,9	21,1
762 032	Steinheim, Stadt
762 036	Warburg, Stadt	1 968	-5,9	2,3	2,5	36,9
762 040	Willebadessen, Stadt	1 969	-2,4	2,8	3,2	26,1
766 000	Kreis Lippe	44 043	-8,7	4,0	2,5	42,3
766 004	Augustdorf	-	-	2,0	-	8,1
766 008	Bad Salzuflen, Stadt	14 941	-1,5	5,9	2,2	55,4
766 012	Barntrup, Stadt
766 016	Blomberg, Stadt	1 443	-4,1	1,8	2,1	33,8
766 020	Detmold, Stadt	6 801	+4,3	1,9	2,1	36,6
766 024	Dörentrup	306	-6,7	2,5	3,2	17,4
766 028	Extetal	1 739	+37,3	4,5	3,8	43,5
766 032	Horn-Bad Meinberg, Stadt	6 780	-4,0	4,1	2,3	40,2

Anmerkungen Seite 44

Noch: 3.1 Leistung der Beherbergungsstätten nach Verwaltungsbezirken

Januar bis Juni 2016

Amtliche Schlüsselnummer	Verwaltungsbezirk	Ankünfte				Übernachtungen	
		aller Gäste	Veränderung ¹⁾	ausländischer Gäste	Veränderung ¹⁾	aller Gäste	Veränderung ¹⁾
	Noch: Kreis Lippe						
766 036	Kalletal	7 723	+11,4	114	-27,4	22 826	+10,0
766 040	Lage, Stadt	3 252	-40,4	69	-59,4	9 213	-36,8
766 044	Lemgo, Stadt	8 928	-5,8	889	-11,5	15 720	-15,2
766 048	Leopoldshöhe	847	-35,3	28	-9,7	1 863	-29,9
766 052	Lügde, Stadt	4 252	-6,0	300	-47,5	8 194	-15,9
766 056	Oerlinghausen, Stadt	4 291	-6,9	75	-94,6	9 622	+25,8
766 060	Schieder-Schwalenberg, Stadt	6 302	+18,0	966	-22,3	14 647	+24,4
766 064	Schlangen
770 000	Kreis Minden-Lübbecke	139 541	-0,2	14 677	+16,4	690 683	-3,1
770 004	Bad Oeynhausen, Stadt	58 960	+2,5	3 763	+17,4	459 355	-4,7
770 008	Espelkamp, Stadt	4 780	-10,0	572	-4,0	10 777	-10,0
770 012	Hille	3 074	+21,9	921	+223,2	10 569	+17,7
770 016	Hüllhorst
770 020	Lübbecke, Stadt
770 024	Minden, Stadt	28 125	+2,9	5 473	+19,4	44 941	+2,5
770 028	Petershagen, Stadt	11 801	+12,1	734	+11,4	57 478	+11,6
770 032	Porta Westfalica, Stadt	8 701	-39,3	737	-60,7	16 670	-40,9
770 036	Preußisch-Oldendorf, Stadt	9 705	+11,8	345	+9,2	61 662	+3,7
770 040	Rahden, Stadt	4 861	+14,3	334	+26,0	10 644	+18,8
770 044	Stemwede	3 662	-5,6	434	-5,4	7 891	-1,9
774 000	Kreis Paderborn	162 425	+0,6	19 882	+1,9	462 247	+2,3
774 004	Altenbeken
774 008	Bad Lippspringe, Stadt	36 449	+3,6	1 908	+6,1	168 473	+6,2
774 012	Borchen	4 751	-5,4	406	+77,3	25 086	+3,9
774 016	Büren, Stadt	16 765	+11,1	1 491	+14,3	33 891	+26,1
774 020	Delbrück, Stadt	8 150	+5,6	1 647	+6,3	14 659	+2,6
774 024	Hövelhof	6 209	+6,9	751	-8,4	15 859	-13,4
774 028	Lichtenau, Stadt
774 032	Paderborn, Stadt	75 895	-3,1	8 762	+1,2	132 449	-3,3
774 036	Salzkotten, Stadt	2 206	+1,8	269	+1,5	3 977	+4,6
774 040	Bad Wünnenberg, Stadt	11 294	+0,4	4 538	-3,0	65 969	+0,8
700 000	Reg.-Bez. Detmold	939 208	-0,4	100 636	-0,1	3 169 147	+0,1
	Kreisfreie Städte						
911 000	Bochum	180 439	-1,1	28 009	+4,7	311 617	+1,7
913 000	Dortmund	355 907	+4,8	75 050	+7,7	594 616	+12,5
914 000	Hagen	47 463	-2,7	5 078	+14,1	127 923	-1,7
915 000	Hamm	48 155	+0,8	5 481	-	69 450	-7,7
916 000	Herne	18 531	+1,3	1 213	-1,2	33 896	+2,7
954 000	Ennepe-Ruhr-Kreis	92 382	+5,7	9 747	-1,5	253 618	+1,7
954 004	Breckerfeld, Stadt	3 379	-16,1	104	-50,5	7 103	-19,5
954 008	Ennepetal, Stadt	3 879	+6,4	952	+32,8	37 666	+3,7
954 012	Gevelsberg, Stadt	4 576	+2,1	355	+10,2	7 186	-10,0
954 016	Hattingen, Stadt	25 863	+4,9	1 778	-10,1	98 794	+2,1
954 020	Herdecke, Stadt	14 582	+40,6	2 023	+140,3	23 208	+11,2
954 024	Schwelm, Stadt	10 333	-12,3	1 264	-47,8	19 957	-8,3
954 028	Sprockhövel, Stadt	11 838	+7,0	1 290	-3,9	26 823	+5,9
954 032	Wetter (Ruhr), Stadt	4 979	-4,8	374	-12,8	9 240	-6,1
954 036	Witten, Stadt	12 953	+6,8	1 607	-1,6	23 641	+9,4
958 000	Hochsauerlandkreis	615 160	+4,6	177 765	+11,0	1 910 331	+4,7
958 004	Arnsberg, Stadt	31 093	+2,3	3 474	+6,8	87 884	+5,5
958 008	Bestwig	17 437	-4,6	2 740	-1,2	45 846	-3,8
958 012	Brilon, Stadt	20 195	+0,5	2 965	-8,0	64 274	-3,7
958 016	Eslohe (Sauerland)	20 944	-0,3	552	-9,1	64 964	-0,7
958 020	Hallenberg, Stadt	15 903	-6,7	4 826	-14,9	35 199	-5,4
958 024	Marsberg, Stadt	5 259	-10,7	1 102	-3,1	11 776	-18,3
958 028	Medebach, Stadt	109 947	+8,2	35 596	+4,4	410 529	+9,9
958 032	Meschede, Stadt	32 744	-0,6	3 783	-22,4	68 775	-1,1
958 036	Olsberg, Stadt	31 853	+7,2	7 827	-11,5	96 991	+8,0
958 040	Schmallenberg, Stadt	92 049	+2,8	21 605	+26,5	362 548	+5,1
958 044	Sundern (Sauerland), Stadt	46 345	+7,1	3 265	-13,0	101 594	+2,5
958 048	Winterberg, Stadt	191 391	+7,3	90 030	+20,3	559 951	+5,2

Anmerkungen Seite 44

Noch: 3.1 Leistung der Beherbergungsstätten nach Verwaltungsbezirken

Januar bis Juni 2016

Amtliche Schlüsselnummer	Verwaltungsbezirk	Übernachtungen		Mittlere Aufenthaltsdauer ²⁾		Mittlere Auslastung der angebotenen Betten ³⁾
		ausländischer Gäste	Veränderung ¹⁾	aller Gäste	ausländischer Gäste	
	Noch: Kreis Lippe					
766 036	Kalletal	273	-56,1	3,0	2,4	13,2
766 040	Lage, Stadt	212	-59,8	2,8	3,1	25,5
766 044	Lemgo, Stadt	2 161	-17,8	1,8	2,4	25,6
766 048	Leopoldshöhe	92	+5,7	2,2	3,3	20,8
766 052	Lügde, Stadt	984	-31,3	1,9	3,3	14,1
766 056	Oerlinghausen, Stadt	262	-88,4	2,2	3,5	32,2
766 060	Schieder-Schwalenberg, Stadt	2 687	-15,6	2,3	2,8	25,5
766 064	Schlangen
770 000	Kreis Minden-Lübbecke	34 228	+5,3	4,9	2,3	55,6
770 004	Bad Oeynhausen, Stadt	10 054	-13,5	7,8	2,7	70,8
770 008	Espelkamp, Stadt	1 991	+19,8	2,3	3,5	29,7
770 012	Hille	2 977	+285,1	3,4	3,2	39,5
770 016	Hüllhorst
770 020	Lübbecke, Stadt
770 024	Minden, Stadt	8 567	+28,2	1,6	1,6	34,1
770 028	Petershagen, Stadt	2 491	-18,4	4,9	3,4	46,7
770 032	Porta Westfalica, Stadt	1 351	-66,4	1,9	1,8	21,6
770 036	Preußisch-Oldendorf, Stadt	2 207	+27,4	6,4	6,4	50,3
770 040	Rahden, Stadt	744	+6,3	2,2	2,2	33,0
770 044	Stemwede	1 152	-4,6	2,2	2,7	23,1
774 000	Kreis Paderborn	54 995	-2,2	2,8	2,8	45,6
774 004	Altenbeken
774 008	Bad Lippspringe, Stadt	4 688	+6,8	4,6	2,5	69,5
774 012	Borchen	2 110	+81,1	5,3	5,2	49,4
774 016	Büren, Stadt	3 273	+44,2	2,0	2,2	35,1
774 020	Delbrück, Stadt	2 494	-20,2	1,8	1,5	34,3
774 024	Hövelhof	3 200	-28,7	2,6	4,3	31,5
774 028	Lichtenau, Stadt
774 032	Paderborn, Stadt	19 899	-0,2	1,7	2,3	35,2
774 036	Salzkotten, Stadt	590	-5,9	1,8	2,2	23,8
774 040	Bad Wünnenberg, Stadt	18 069	-5,5	5,8	4,0	59,1
700 000	Reg.-Bez. Detmold	255 700	+0,8	3,4	2,5	44,6
	Kreisfreie Städte					
911 000	Bochum	51 154	+11,2	1,7	1,8	43,0
913 000	Dortmund	125 927	+7,0	1,7	1,7	46,1
914 000	Hagen	10 734	+9,7	2,7	2,1	47,1
915 000	Hamm	7 813	-11,7	1,4	1,4	29,0
916 000	Herne	2 634	-6,6	1,8	2,2	32,6
954 000	Ennepe-Ruhr-Kreis	18 029	-19,2	2,7	1,8	42,7
954 004	Breckerfeld, Stadt	270	-66,4	2,1	2,6	22,6
954 008	Ennepetal, Stadt	2 240	+78,8	9,7	2,4	77,3
954 012	Gevelsberg, Stadt	583	-19,1	1,6	1,6	36,8
954 016	Hattingen, Stadt	4 391	-40,7	3,8	2,5	49,7
954 020	Herdecke, Stadt	2 276	+47,6	1,6	1,1	38,9
954 024	Schwelm, Stadt	1 912	-43,6	1,9	1,5	32,7
954 028	Sprockhövel, Stadt	2 298	+0,6	2,3	1,8	41,6
954 032	Wetter (Ruhr), Stadt	660	-32,5	1,9	1,8	28,0
954 036	Witten, Stadt	3 399	-13,7	1,8	2,1	32,0
958 000	Hochsauerlandkreis	544 831	+10,0	3,1	3,1	40,1
958 004	Arnsberg, Stadt	7 099	+2,7	2,8	2,0	37,2
958 008	Bestwig	7 434	-2,0	2,6	2,7	27,5
958 012	Brilon, Stadt	7 149	-15,9	3,2	2,4	26,4
958 016	Eslohe (Sauerland)	1 803	+5,9	3,1	3,3	36,3
958 020	Hallenberg, Stadt	11 728	-13,1	2,2	2,4	39,0
958 024	Marsberg, Stadt	2 786	-7,5	2,2	2,5	22,7
958 028	Medebach, Stadt	145 254	+9,2	3,7	4,1	57,1
958 032	Meschede, Stadt	9 017	-20,9	2,1	2,4	30,5
958 036	Olsberg, Stadt	17 706	-11,9	3,0	2,3	41,3
958 040	Schmallenberg, Stadt	65 036	+38,0	3,9	3,0	45,9
958 044	Sundern (Sauerland), Stadt	8 404	-16,9	2,2	2,6	37,1
958 048	Winterberg, Stadt	261 415	+12,6	2,9	2,9	35,8

Anmerkungen Seite 44

Noch: 3.1 Leistung der Beherbergungsstätten nach Verwaltungsbezirken

Januar bis Juni 2016

Amtliche Schlüsselnummer	Verwaltungsbezirk	Ankünfte				Übernachtungen	
		aller Gäste	Veränderung ¹⁾	ausländischer Gäste	Veränderung ¹⁾	aller Gäste	Veränderung ¹⁾
962 000	Märkischer Kreis	97 620	+1,8	10 149	+2,3	205 939	+6,4
962 004	Altena, Stadt	7 787	+14,8	360	+10,8	15 343	+20,7
962 008	Balve, Stadt	8 459	+10,6	399	+61,5	17 175	+21,1
962 012	Halver, Stadt
962 016	Hemer, Stadt	3 155	+1,8	212	+143,7	26 068	+11,6
962 020	Herscheid
962 024	Iserlohn, Stadt	22 027	+2,5	3 258	+9,2	35 262	+1,8
962 028	Kierspe, Stadt	1 291	+9,7	89	+18,7	3 244	-9,7
962 032	Lüdenscheid, Stadt	21 921	-1,2	4 012	-5,4	42 066	+7,6
962 036	Meinerzhagen, Stadt	10 905	-6,3	282	-19,0	24 848	-3,2
962 040	Menden (Sauerland), Stadt	5 013	+1,8	207	-5,0	8 478	-1,7
962 044	Nachrodt-Wiblingwerde	5 957	+0,2	228	+98,3	11 400	+1,8
962 048	Neuenrade, Stadt	4 886	-0,9	417	-26,5	8 795	-0,2
962 052	Plettenberg, Stadt	3 914	-0,8	512	-9,4	8 338	+12,4
962 056	Schalksmühle	-	-	-	-	-	-
962 060	Werdohl, Stadt	1 422	+16,8	111	+46,1	3 213	+13,7
966 000	Kreis Olpe	110 791	-6,1	20 481	+0,5	243 347	-5,7
966 004	Attendorn, Stadt	29 445	-6,1	4 538	-4,4	58 026	-5,7
966 008	Drolshagen, Stadt	6 835	-3,1	549	-7,1	14 808	-11,9
966 012	Finnentrop	3 253	-40,1	197	-	7 189	-40,8
966 016	Kirchhundem	11 448	-1,5	1 087	+3,1	25 381	+7,6
966 020	LenneStadt, Stadt	31 886	-4,9	10 736	+4,9	82 056	-1,6
966 024	Olpe, Stadt	21 072	-1,9	2 755	-3,7	44 083	-7,2
966 028	Wenden	6 852	-7,7	619	-11,8	11 804	-9,9
970 000	Kreis Siegen-Wittgenstein	114 719	-0,5	24 505	+13,2	382 927	-2,7
970 004	Bad Berleburg, Stadt	14 578	+4,1	1 203	+3,1	153 219	-1,3
970 008	Burbach	5 137	+0,4	538	+13,0	15 581	+1,1
970 012	Erndtebrück
970 016	Freudenberg, Stadt	6 143	-12,0	1 382	-14,9	10 379	-17,4
970 020	Hilchenbach, Stadt	10 357	-12,2	1 013	-7,2	53 388	-11,4
970 024	Kreuztal, Stadt	2 593	+26,2	285	+29,0	5 778	+23,6
970 028	Bad Laasphe, Stadt	20 733	+7,0	12 294	+34,7	46 704	+4,0
970 032	Netphen, Stadt	5 123	+9,6	476	+24,0	10 148	-2,5
970 036	Neunkirchen
970 040	Siegen, Stadt	35 187	-5,0	6 085	-2,6	60 816	-4,6
970 044	Wilnsdorf	12 459	+6,0	826	-9,9	22 430	+3,8
974 000	Kreis Soest	184 796	+2,6	15 884	+9,6	748 695	+0,6
974 004	Anröchte
974 008	Bad Sassendorf	37 142	-3,0	2 448	+4,4	251 677	-0,1
974 012	Ense
974 016	Erwitte, Stadt	16 671	+8,1	287	-36,6	95 570	+1,3
974 020	Geseke, Stadt	8 920	+32,4	1 004	+72,5	13 818	+23,9
974 024	Lippetal	835	-14,4	247	-10,8	1 732	+10,5
974 028	Lippstadt, Stadt	31 640	+6,5	4 929	+5,9	137 794	+1,8
974 032	Möhnesee	27 245	-4,9	882	+4,3	98 323	-4,4
974 036	Rüthen, Stadt	9 832	+3,4	300	+11,9	24 615	+10,5
974 040	Soest, Stadt	26 906	+0,9	2 929	+13,6	45 561	-2,8
974 044	Warstein, Stadt	8 452	+13,1	1 606	+15,6	37 996	+1,0
974 048	Welver	902	-2,4	9	-55,0	2 386	+4,6
974 052	Werl, Stadt	12 533	+5,1	946	+12,5	18 984	+6,3
974 056	Wickede (Ruhr)	2 081	-13,0	85	+10,4	17 118	-0,1
978 000	Kreis Unna	106 082	-0,9	12 379	-2,0	199 835	+0,6
978 004	Bergkamen, Stadt
978 008	Bönen	-	-	-	-	-	-
978 012	Fröndenberg/Ruhr, Stadt	5 905	-15,7	618	-5,9	9 070	-12,7
978 016	Holzwickede
978 020	Kamen, Stadt	22 658	-0,7	2 542	-10,0	38 034	-3,8
978 024	Lünen, Stadt	18 566	+8,2	2 803	+28,0	31 313	+5,8
978 028	Schwerte, Stadt	15 550	+1,5	486	+17,7	24 489	-1,6
978 032	Selm, Stadt	5 405	+4,6	73	-17,0	23 839	+20,6
978 036	Unna, Stadt	11 936	-6,3	1 671	-19,5	23 100	+0,1
978 040	Werne, Stadt	12 307	+1,4	1 731	-2,0	27 864	+1,8
900 000	Reg.-Bez. Arnsberg	1 972 045	+2,2	385 741	+8,1	5 082 194	+3,0
	Nordrhein-Westfalen	10 488 665	+0,7	2 273 490	+2,5	23 508 825	+1,2

Anmerkungen Seite 44

Noch: 3.1 Leistung der Beherbergungsstätten nach Verwaltungsbezirken

Januar bis Juni 2016

Amtliche Schlüsselnummer	Verwaltungsbezirk	Übernachtungen		Mittlere Aufenthaltsdauer ²⁾		Mittlere Auslastung der angebotenen Betten ³⁾
		ausländischer Gäste	Veränderung ¹⁾	aller Gäste	ausländischer Gäste	
962 000	Märkischer Kreis	22 946	+12,1	2,1	2,3	29,6
962 004	Altena, Stadt	801	+45,9	2,0	2,2	27,5
962 008	Balve, Stadt	1 257	+72,9	2,0	3,2	24,9
962 012	Halver, Stadt
962 016	Hemer, Stadt	411	+287,7	8,3	1,9	35,0
962 020	Herscheid
962 024	Iserlohn, Stadt	5 817	+5,6	1,6	1,8	34,5
962 028	Kierspe, Stadt	769	+148,9	2,5	8,6	17,1
962 032	Lüdenscheid, Stadt	8 781	+0,1	1,9	2,2	35,3
962 036	Meinerzhagen, Stadt	556	-36,8	2,3	2,0	28,3
962 040	Menden (Sauerland), Stadt	424	+7,9	1,7	2,0	22,2
962 044	Nachrodt-Wiblingwerde	347	+72,6	1,9	1,5	30,1
962 048	Neuenrade, Stadt	804	-25,6	1,8	1,9	30,9
962 052	Plettenberg, Stadt	2 544	+68,9	2,1	5,0	24,8
962 056	Schalksmühle	-	-	-	-	-
962 060	Werdohl, Stadt	330	-2,1	2,3	3,0	16,9
966 000	Kreis Olpe	52 676	+1,5	2,2	2,6	28,8
966 004	Attendorn, Stadt	10 788	-7,4	2,0	2,4	29,5
966 008	Drolshagen, Stadt	1 042	-14,8	2,2	1,9	26,0
966 012	Finnentrop	554	-4,6	2,2	2,8	22,0
966 016	Kirchhundem	3 110	+33,4	2,2	2,9	21,8
966 020	Lennestadt, Stadt	31 265	+6,5	2,6	2,9	33,5
966 024	Olpe, Stadt	4 709	-9,7	2,1	1,7	28,3
966 028	Wenden	1 208	-20,5	1,7	2,0	27,1
970 000	Kreis Siegen-Wittgenstein	56 925	+9,0	3,3	2,3	45,8
970 004	Bad Berleburg, Stadt	3 432	-7,7	10,5	2,9	65,6
970 008	Burbach	1 888	+43,6	3,0	3,5	37,5
970 012	Erndtebrück
970 016	Freudenberg, Stadt	2 193	-29,6	1,7	1,6	27,1
970 020	Hilchenbach, Stadt	3 000	-11,8	5,2	3,0	42,4
970 024	Kreuztal, Stadt	826	-4,3	2,2	2,9	34,8
970 028	Bad Laasphe, Stadt	30 624	+25,0	2,3	2,5	46,8
970 032	Netphen, Stadt	726	+9,5	2,0	1,5	24,0
970 036	Neunkirchen
970 040	Siegen, Stadt	12 199	-2,7	1,7	2,0	40,0
970 044	Wilnsdorf	1 314	-7,8	1,8	1,6	32,6
974 000	Kreis Soest	40 312	+7,4	4,1	2,5	50,5
974 004	Anröchte
974 008	Bad Sassendorf	6 069	+6,0	6,8	2,5	68,3
974 012	Ense
974 016	Erwitte, Stadt	937	-16,2	5,7	3,3	62,0
974 020	Geseke, Stadt	1 315	-14,2	1,5	1,3	15,3
974 024	Lippetal	699	+96,9	2,1	2,8	10,8
974 028	Lippstadt, Stadt	13 184	-0,8	4,4	2,7	59,4
974 032	Möhnesee	1 715	-3,1	3,6	1,9	41,7
974 036	Rüthen, Stadt	1 276	+5,4	2,5	4,3	26,3
974 040	Soest, Stadt	6 962	+20,0	1,7	2,4	37,1
974 044	Warstein, Stadt	5 446	+19,5	4,5	3,4	42,8
974 048	Welver	12	-83,6	2,6	1,3	17,8
974 052	Werl, Stadt	1 983	+22,1	1,5	2,1	43,4
974 056	Wickede (Ruhr)	231	+89,3	8,2	2,7	71,2
978 000	Kreis Unna	23 175	+2,1	1,9	1,9	32,4
978 004	Bergkamen, Stadt
978 008	Bönen	-	-	-	-	-
978 012	Fröndenberg/Ruhr, Stadt	1 206	+5,3	1,5	2,0	25,7
978 016	Holzwickede
978 020	Kamen, Stadt	4 776	-12,5	1,7	1,9	36,9
978 024	Lünen, Stadt	4 571	+40,3	1,7	1,6	29,8
978 028	Schwerte, Stadt	993	+38,5	1,6	2,0	30,8
978 032	Selm, Stadt	163	-5,8	4,4	2,2	30,2
978 036	Unna, Stadt	4 834	+13,4	1,9	2,9	31,0
978 040	Werne, Stadt	3 473	-17,0	2,3	2,0	39,8
900 000	Reg.-Bez. Arnsberg	957 156	+7,9	2,6	2,5	40,8
	Nordrhein-Westfalen	4 769 491	+2,4	2,2	2,1	41,7

Anmerkungen Seite 44

3.2 Leistung der Beherbergungsstätten nach Gemeindegruppen und Betriebsarten

Januar bis Juni 2016

Gemeindegruppe Betriebsart	Ankünfte				Übernachtungen	
	aller Gäste	Veränderung ¹⁾	ausländischer Gäste	Veränderung ¹⁾	aller Gäste	Veränderung ¹⁾
Mineral-, Moor-, Sole- und Thermalbäder	555 036	+0,6	90 855	+1,6	2 499 887	-0,6
Hotels	308 335	+3,7	65 075	+3,6	569 964	+6,6
Gasthöfe	1 203	-7,3	93	-35,0	3 601	+9,0
Pensionen	28 163	-13,0	1 245	+23,0	122 799	-16,5
Hotels garnis	96 078	+1,9	19 048	-6,8	180 197	+0,1
Erholungs-, Ferien-, Schulungsheime	24 196	-19,3	585	-29,4	77 338	-14,7
Ferienhäuser, -wohnungen, -zentren	2 201	-6,4	363	-17,5	16 262	-5,4
Hütten, Jugendherbergen u. Ä.	12 279	+10,5	2 016	+44,7	29 202	+14,4
Vorsorge- und Reha-Kliniken	65 489	-0,2	104	-35,4	1 462 988	-1,1
Campingplätze	17 092	-0,3	2 326	+3,1	37 536	-0,1
Heilklimatische Kurorte	218 180	+3,8	90 822	+20,1	696 730	+3,0
Hotels
Gasthöfe	6 158	-4,3	2 815	+0,7	16 335	-3,8
Pensionen	11 060	+1,7	3 987	-3,7	28 593	+7,6
Hotels garnis	6 265	-27,1	814	-33,3	14 947	-32,5
Erholungs-, Ferien-, Schulungsheime	20 780	-5,4	1 424	+55,0	60 282	-0,7
Ferienhäuser, -wohnungen, -zentren	61 380	+9,3	34 946	+21,1	234 784	+8,6
Hütten, Jugendherbergen u. Ä.	6 758	-6,1	355	-61,1	15 236	-3,5
Vorsorge- und Reha-Kliniken	3 996	+4,0	-	-	101 714	+5,3
Campingplätze	4 030	-8,6	1 176	-8,2	15 368	-6,3
Kneippkurorte	136 953	-2,2	22 394	-10,7	371 803	-2,4
Hotels
Gasthöfe	6 342	+4,4	834	+11,9	11 788	-0,2
Pensionen
Hotels garnis	14 769	-1,1	2 218	+10,2	28 571	-3,2
Erholungs-, Ferien-, Schulungsheime	9 672	-3,6	92	+84,0	26 754	-2,7
Ferienhäuser, -wohnungen, -zentren	9 115	+16,6	3 281	+29,7	33 572	+15,5
Hütten, Jugendherbergen u. Ä.	21 766	+8,1	1 312	+13,6	46 093	+6,6
Vorsorge- und Reha-Kliniken	2 288	-3,7	-	-	67 817	-5,9
Campingplätze	10 044	-28,4	1 641	-48,0	31 771	-21,7
Kneippheilkurorte	160 698	+1,4	41 157	+21,8	674 580	+2,2
Hotels	91 652	+5,3	32 728	+32,8	247 051	+7,1
Gasthöfe	12 881	-5,8	2 997	-20,7	34 999	-2,0
Pensionen
Hotels garnis
Erholungs-, Ferien-, Schulungsheime	14 018	+1,6	26	-21,2	40 880	+5,7
Ferienhäuser, -wohnungen, -zentren	13 570	+0,1	2 265	+14,7	57 982	+2,6
Hütten, Jugendherbergen u. Ä.	5 540	-13,2	155	-51,6	12 136	-14,3
Vorsorge- und Reha-Kliniken	8 108	-5,6	75	-28,6	248 193	-0,7
Campingplätze	3 020	-17,4	727	-21,0	4 484	-22,7
Heilbäder zusammen	1 070 867	+1,0	245 228	+9,5	4 243 000	+0,3
Hotels	556 659	+3,9	155 328	+13,3	1 142 882	+5,0
Gasthöfe	26 584	-3,3	6 739	-9,7	66 723	-1,6
Pensionen	50 248	-6,8	7 613	-4,3	181 491	-10,6
Hotels garnis	122 034	-0,7	22 679	-6,3	231 512	-3,6
Erholungs-, Ferien-, Schulungsheime	68 666	-9,4	2 127	+16,2	205 254	-5,6
Ferienhäuser, -wohnungen, -zentren	86 266	+8,0	40 855	+20,9	342 600	+7,4
Hütten, Jugendherbergen u. Ä.	46 343	+3,4	3 838	+1,5	102 667	+4,0
Vorsorge- und Reha-Kliniken	79 881	-0,7	179	-32,7	1 880 712	-0,9
Campingplätze	34 186	-12,9	5 870	-22,9	89 159	-11,2

Anmerkungen Seite 44

Noch: 3.2 Leistung der Beherbergungsstätten nach Gemeindegruppen und Betriebsarten

Januar bis Juni 2016

Gemeindegruppe Betriebsart	Übernachtungen		Mittlere Aufenthaltsdauer ²⁾		Mittlere Auslastung der angebotenen Betten ³⁾
	ausländischer Gäste	Veränderung ¹⁾	aller Gäste	ausländischer Gäste	
Mineral-, Moor-, Sole- und Thermalbäder	183 140	-0,5	4,5	2,0	57,3
Hotels	109 248	+3,6	1,8	1,7	41,1
Gasthöfe	223	-31,2	3,0	2,4	23,1
Pensionen	6 393	+53,2	4,4	5,1	35,0
Hotels garnis	44 723	-4,9	1,9	2,3	38,0
Erholungs-, Ferien-, Schulungsheime	3 483	-21,3	3,2	6,0	35,1
Ferienhäuser, -wohnungen, -zentren	4 133	-41,8	7,4	11,4	24,2
Hütten, Jugendherbergen u. Ä.	5 106	+52,7	2,4	2,5	27,3
Vorsorge- und Reha-Kliniken	5 747	-31,1	22,3	55,3	87,2
Campingplätze	4 084	+2,6	2,2	1,8	.
Heilklimatische Kurorte	264 126	+12,3	3,2	2,9	37,1
Hotels
Gasthöfe	7 143	+2,4	2,7	2,5	24,8
Pensionen	9 525	-1,8	2,6	2,4	30,4
Hotels garnis	2 073	-31,1	2,4	2,5	20,4
Erholungs-, Ferien-, Schulungsheime	3 082	+88,7	2,9	2,2	34,4
Ferienhäuser, -wohnungen, -zentren	137 607	+16,9	3,8	3,9	34,8
Hütten, Jugendherbergen u. Ä.	646	-68,1	2,3	1,8	19,4
Vorsorge- und Reha-Kliniken	-	-	25,5	-	87,2
Campingplätze	5 021	-14,6	3,8	4,3	.
Kneippkurorte	57 982	-8,8	2,7	2,6	33,0
Hotels
Gasthöfe	1 880	+15,4	1,9	2,3	21,9
Pensionen
Hotels garnis	4 322	+15,3	1,9	1,9	30,8
Erholungs-, Ferien-, Schulungsheime	341	+45,1	2,8	3,7	31,7
Ferienhäuser, -wohnungen, -zentren	14 144	+23,0	3,7	4,3	22,2
Hütten, Jugendherbergen u. Ä.	2 688	+19,3	2,1	2,0	25,1
Vorsorge- und Reha-Kliniken	-	-	29,6	-	67,7
Campingplätze	4 947	-47,1	3,2	3,0	.
Kneippheilbäder	119 647	+23,1	4,2	2,9	49,0
Hotels	95 584	+34,8	2,7	2,9	49,1
Gasthöfe	7 667	-18,9	2,7	2,6	28,4
Pensionen
Hotels garnis
Erholungs-, Ferien-, Schulungsheime	102	-36,6	2,9	3,9	39,4
Ferienhäuser, -wohnungen, -zentren	8 360	+5,4	4,3	3,7	30,7
Hütten, Jugendherbergen u. Ä.	381	-59,6	2,2	2,5	32,5
Vorsorge- und Reha-Kliniken	461	-38,2	30,6	6,1	83,7
Campingplätze	1 066	-25,2	1,5	1,5	.
Heilbäder zusammen	624 895	+7,7	4,0	2,5	48,7
Hotels	331 863	+11,9	2,1	2,1	41,3
Gasthöfe	16 913	-8,0	2,5	2,5	25,8
Pensionen	22 590	+5,5	3,6	3,0	31,7
Hotels garnis	52 130	-4,7	1,9	2,3	34,4
Erholungs-, Ferien-, Schulungsheime	7 008	+8,6	3,0	3,3	35,1
Ferienhäuser, -wohnungen, -zentren	164 244	+13,8	4,0	4,0	31,6
Hütten, Jugendherbergen u. Ä.	8 821	+3,0	2,2	2,3	25,2
Vorsorge- und Reha-Kliniken	6 208	-31,7	23,5	34,7	85,8
Campingplätze	15 118	-26,7	2,6	2,6	.

Anmerkungen Seite 44

Noch: 3.2 Leistung der Beherbergungsstätten nach Gemeindegruppen und Betriebsarten

Januar bis Juni 2016

Gemeindegruppe Betriebsart	Ankünfte				Übernachtungen	
	aller Gäste	Veränderung ¹⁾	ausländischer Gäste	Veränderung ¹⁾	aller Gäste	Veränderung ¹⁾
Luftkurorte	255 603	-4,4	40 656	-2,4	722 187	-3,2
Hotels	103 892	-0,6	27 838	+0,1	204 750	+3,0
Gasthöfe	11 654	-1,0	2 259	-16,4	22 218	-6,3
Pensionen	14 885	-0,3	883	-18,4	40 936	-3,0
Hotels garnis	4 234	+0,4	1 025	-6,5	8 044	+1,1
Erholungs-, Ferien-, Schulungsheime	47 951	-1,3	330	-	132 900	-3,1
Ferienhäuser, -wohnungen, -zentren	15 522	+5,1	3 550	+16,1	117 740	-0,5
Hütten, Jugendherbergen u. Ä.	36 015	-17,3	1 313	-21,9	75 276	-20,3
Vorsorge- und Reha-Kliniken
Campingplätze
Erholungsorte	379 627	-2,3	50 948	+1,1	981 895	-3,7
Hotels	150 942	+0,3	29 349	+3,2	285 717	+0,3
Gasthöfe	10 716	-1,9	1 591	-9,3	22 466	+3,0
Pensionen	7 715	-4,6	661	-14,0	23 203	-6,0
Hotels garnis	15 533	+2,0	2 591	+14,4	30 407	+4,4
Erholungs-, Ferien-, Schulungsheime	77 231	+8,4	3 165	+78,4	196 163	-1,7
Ferienhäuser, -wohnungen, -zentren	17 851	-11,1	7 431	-15,2	76 854	-11,0
Hütten, Jugendherbergen u. Ä.	68 340	-5,8	2 272	+30,7	144 703	-7,7
Vorsorge- und Reha-Kliniken
Campingplätze
Sonstige Gemeinden	8 782 568	+0,9	1 936 658	+1,8	17 561 743	+1,9
Hotels	5 204 471	+0,7	1 296 046	+2,4	8 636 669	+1,3
Gasthöfe	86 199	-5,3	9 426	-21,7	185 957	-3,8
Pensionen	71 087	+0,4	10 025	-2,2	210 882	-0,6
Hotels garnis	2 148 949	+2,5	492 889	+0,8	3 869 111	+2,4
Erholungs-, Ferien-, Schulungsheime	561 572	+4,3	15 368	+12,1	1 901 933	+4,7
Ferienhäuser, -wohnungen, -zentren	138 111	+9,6	37 644	+4,8	547 267	+8,1
Hütten, Jugendherbergen u. Ä.	365 988	-3,8	47 655	+2,0	755 914	-3,3
Vorsorge- und Reha-Kliniken	37 233	+3,8	276	-25,2	999 174	+6,2
Campingplätze	168 958	-14,3	27 329	-3,0	454 836	-5,9
Nordrhein-Westfalen	10 488 665	+0,7	2 273 490	+2,5	23 508 825	+1,2
Hotels	6 015 964	+1,0	1 508 561	+3,4	10 270 018	+1,7
Gasthöfe	135 153	-4,3	20 015	-16,4	297 364	-3,0
Pensionen	143 935	-2,6	19 182	-4,4	456 512	-5,3
Hotels garnis	2 290 750	+2,3	519 184	+0,5	4 139 074	+2,1
Erholungs-, Ferien-, Schulungsheime	755 420	+2,9	20 990	+19,0	2 436 250	+2,7
Ferienhäuser, -wohnungen, -zentren	257 750	+7,1	89 480	+9,7	1 084 461	+5,3
Hütten, Jugendherbergen u. Ä.	516 686	-4,5	55 078	+2,1	1 078 560	-4,7
Vorsorge- und Reha-Kliniken	125 852	+0,5	474	-28,6	3 091 401	+1,5
Campingplätze	247 155	-15,4	40 526	-9,0	655 185	-8,4

Anmerkungen Seite 44

Noch: 3.2 Leistung der Beherbergungsstätten nach Gemeindegruppen und Betriebsarten

Januar bis Juni 2016

Gemeindegruppe Betriebsart	Übernachtungen		Mittlere Aufenthaltsdauer ²⁾		Mittlere Auslastung der angebotenen Betten ³⁾
	ausländischer Gäste	Veränderung ¹⁾	aller Gäste	ausländischer Gäste	
Luftkurorte	143 070	-4,1	2,8	3,5	33,9
Hotels	62 589	+1,2	2,0	2,2	30,9
Gasthöfe	5 041	-13,9	1,9	2,2	20,7
Pensionen	3 131	-32,9	2,8	3,5	31,4
Hotels garnis	2 069	-1,6	1,9	2,0	21,1
Erholungs-, Ferien-, Schulungsheime	966	+13,4	2,8	2,9	39,4
Ferienhäuser, -wohnungen, -zentren	59 541	-4,9	7,6	16,8	30,0
Hütten, Jugendherbergen u. Ä.	2 381	-25,5	2,1	1,8	33,4
Vorsorge- und Reha-Kliniken
Campingplätze
Erholungsorte	138 369	-2,3	2,6	2,7	33,9
Hotels	64 577	+1,4	1,9	2,2	32,0
Gasthöfe	3 742	-6,8	2,1	2,4	20,4
Pensionen	1 643	-2,6	3,0	2,5	21,6
Hotels garnis	5 917	+5,7	2,0	2,3	32,8
Erholungs-, Ferien-, Schulungsheime	6 907	+9,9	2,5	2,2	37,3
Ferienhäuser, -wohnungen, -zentren	39 994	-11,7	4,3	5,4	22,8
Hütten, Jugendherbergen u. Ä.	4 794	+29,5	2,1	2,1	29,8
Vorsorge- und Reha-Kliniken
Campingplätze
Sonstige Gemeinden	3 863 157	+2,0	2,0	2,0	41,1
Hotels	2 348 024	+2,7	1,7	1,8	39,4
Gasthöfe	31 939	-4,8	2,2	3,4	22,6
Pensionen	44 755	-2,0	3,0	4,5	31,8
Hotels garnis	1 025 179	-0,2	1,8	2,1	42,8
Erholungs-, Ferien-, Schulungsheime	55 670	+0,7	3,4	3,6	40,4
Ferienhäuser, -wohnungen, -zentren	169 919	+7,6	4,0	4,5	44,3
Hütten, Jugendherbergen u. Ä.	104 954	+0,4	2,1	2,2	36,2
Vorsorge- und Reha-Kliniken	12 443	+5,8	26,8	45,1	89,5
Campingplätze	70 274	+5,6	2,7	2,6	.
Nordrhein-Westfalen	4 769 491	+2,4	2,2	2,1	41,7
Hotels	2 807 053	+3,6	1,7	1,9	39,2
Gasthöfe	57 635	-6,7	2,2	2,9	22,9
Pensionen	72 119	-1,8	3,2	3,8	31,0
Hotels garnis	1 085 295	-0,4	1,8	2,1	42,0
Erholungs-, Ferien-, Schulungsheime	70 551	+2,4	3,2	3,4	39,6
Ferienhäuser, -wohnungen, -zentren	433 698	+5,7	4,2	4,8	35,6
Hütten, Jugendherbergen u. Ä.	120 950	+0,8	2,1	2,2	33,7
Vorsorge- und Reha-Kliniken	19 268	-8,8	24,6	40,6	86,8
Campingplätze	102 922	-3,3	2,7	2,5	.

Anmerkungen Seite 44

3.3 Leistung der Beherbergungsstätten nach Reisegebieten und Betriebsarten

Januar bis Juni 2016

Reisegebiet Betriebsart	Ankünfte				Übernachtungen	
	aller Gäste	Veränderung ¹⁾	ausländischer Gäste	Veränderung ¹⁾	aller Gäste	Veränderung ¹⁾
Eifel und Region Aachen	546 870	-1,1	131 589	+3,2	1 282 339	-2,5
Hotels	247 455	+2,3	82 476	+8,8	422 017	+2,6
Gasthöfe	6 102	-9,5	1 405	-14,1	11 625	-9,6
Pensionen
Hotels garnis	121 922	-0,2	23 462	-7,2	220 446	-1,5
Erholungs-, Ferien-, Schulungsheime	50 445	+5,6	862	+18,7	135 675	-3,1
Ferienhäuser, -wohnungen, -zentren
Hütten, Jugendherbergen u. Ä.	59 087	-7,8	4 681	+24,5	132 714	-8,9
Vorsorge- und Reha-Kliniken	6 015	-1,1	130	-10,3	127 626	+2,1
Campingplätze	30 383	-18,0	6 592	-15,8	67 528	-13,5
Niederrhein	982 939	+2,1	208 046	+10,3	2 030 148	+3,2
Hotels	578 859	+4,0	154 318	+10,7	949 320	+6,0
Gasthöfe	18 668	+1,9	3 699	+15,0	39 293	+0,6
Pensionen	13 933	-1,8	674	-18,3	33 954	+1,2
Hotels garnis	142 801	+9,1	26 068	+13,1	280 128	+10,2
Erholungs-, Ferien-, Schulungsheime
Ferienhäuser, -wohnungen, -zentren	10 927	+22,0	1 218	+13,3	43 910	+10,0
Hütten, Jugendherbergen u. Ä.	69 928	+1,5	4 468	+16,6	143 716	-0,7
Vorsorge- und Reha-Kliniken	6 905	-14,7	79	-51,5	197 911	-0,5
Campingplätze
Münsterland	789 616	+2,5	76 924	-3,4	1 852 880	+3,6
Hotels	461 257	+2,9	51 866	-3,0	778 964	+4,4
Gasthöfe
Pensionen	17 950	-3,7	2 120	-2,3	55 532	+3,5
Hotels garnis	94 177	+4,7	10 724	-4,5	169 768	+7,7
Erholungs-, Ferien-, Schulungsheime
Ferienhäuser, -wohnungen, -zentren	12 462	-2,7	968	+9,1	48 370	-7,5
Hütten, Jugendherbergen u. Ä.	37 619	+2,2	2 032	-4,1	81 301	+6,8
Vorsorge- und Reha-Kliniken	3 613	-1,1	-	-	80 365	-2,2
Campingplätze	36 388	-11,4	7 321	-6,4	117 869	-11,5
Teutoburger Wald	939 208	-0,4	100 636	-0,1	3 169 147	+0,1
Hotels	543 564	+2,2	73 300	+5,8	995 103	+3,4
Gasthöfe	21 881	-8,0	1 234	-69,7	49 764	-1,3
Pensionen	37 596	-8,8	1 770	+15,2	136 008	-12,8
Hotels garnis	127 657	+2,1	16 758	-3,9	229 910	+1,8
Erholungs-, Ferien-, Schulungsheime	68 877	-12,0	927	-27,6	194 398	-8,5
Ferienhäuser, -wohnungen, -zentren	9 267	-3,5	758	-14,6	47 284	-0,7
Hütten, Jugendherbergen u. Ä.	39 871	-7,1	1 321	-31,1	96 201	-2,6
Vorsorge- und Reha-Kliniken	56 688	-0,5	55	-62,6	1 320 632	+0,3
Campingplätze	33 807	-0,2	4 513	+7,8	99 847	+4,9
Sauerland	1 008 367	+2,7	224 279	+9,4	3 108 312	+2,9
Hotels	446 227	+3,9	116 965	+13,2	947 287	+4,2
Gasthöfe	48 038	-2,8	10 390	-12,2	108 492	-2,2
Pensionen
Hotels garnis
Erholungs-, Ferien-, Schulungsheime	119 315	+2,9	2 273	-3,8	327 445	+4,3
Ferienhäuser, -wohnungen, -zentren	193 799	+8,9	73 508	+13,2	740 347	+9,3
Hütten, Jugendherbergen u. Ä.	50 742	-10,1	993	-33,6	111 122	-12,5
Vorsorge- und Reha-Kliniken
Campingplätze
Siegerland-Wittgenstein	114 719	-0,5	24 505	+13,2	382 927	-2,7
Hotels	74 174	-0,7	21 863	+13,0	138 516	+0,5
Gasthöfe	4 717	+5,8	524	+75,3	10 380	-3,0
Pensionen	2 848	+0,8	217	-14,2	8 809	-3,1
Hotels garnis	9 912	+0,6	1 262	+7,2	15 397	-6,3
Erholungs-, Ferien-, Schulungsheime	14 857	+7,4	290	+76,8	39 952	+5,5
Ferienhäuser, -wohnungen, -zentren	923	+7,3	164	-3,0	2 869	-9,9
Hütten, Jugendherbergen u. Ä.
Vorsorge- und Reha-Kliniken	5 831	-5,1	23	-48,9	163 528	-4,8
Campingplätze

Anmerkungen Seite 44

Noch: 3.3 Leistung der Beherbergungsstätten nach Reisegebieten und Betriebsarten

Januar bis Juni 2016

Reisegebiet Betriebsart	Übernachtungen		Mittlere Aufenthaltsdauer ²⁾		Mittlere Auslastung der angebotenen Betten ³⁾
	ausländischer Gäste	Veränderung ¹⁾	aller Gäste	ausländischer Gäste	
Eifel und Region Aachen	323 512	-1,1	2,3	2,5	35,8
Hotels	139 745	+7,4	1,7	1,7	36,2
Gasthöfe	2 728	-16,4	1,9	1,9	20,6
Pensionen
Hotels garnis	51 028	-6,1	1,8	2,2	36,0
Erholungs-, Ferien-, Schulungsheime	3 187	-28,9	2,7	3,7	32,6
Ferienhäuser, -wohnungen, -zentren
Hütten, Jugendherbergen u. Ä.	9 352	+21,8	2,2	2,0	30,9
Vorsorge- und Reha-Kliniken	1 943	+4,1	21,2	14,9	83,9
Campingplätze	12 970	-15,4	2,2	2,0	.
Niederrhein	399 703	+10,8	2,1	1,9	36,8
Hotels	270 941	+13,1	1,6	1,8	33,9
Gasthöfe	8 922	+4,9	2,1	2,4	26,1
Pensionen	1 402	+3,9	2,4	2,1	31,0
Hotels garnis	59 990	+7,7	2,0	2,3	36,3
Erholungs-, Ferien-, Schulungsheime
Ferienhäuser, -wohnungen, -zentren	6 103	-19,9	4,0	5,0	29,4
Hütten, Jugendherbergen u. Ä.	8 853	+8,8	2,1	2,0	37,3
Vorsorge- und Reha-Kliniken	6 161	+14,6	28,7	78,0	92,3
Campingplätze
Münsterland	173 948	+2,0	2,3	2,3	37,4
Hotels	99 781	+1,9	1,7	1,9	34,1
Gasthöfe
Pensionen	10 251	+39,3	3,1	4,8	27,4
Hotels garnis	25 422	+7,3	1,8	2,4	40,8
Erholungs-, Ferien-, Schulungsheime
Ferienhäuser, -wohnungen, -zentren	8 277	-14,3	3,9	8,6	27,1
Hütten, Jugendherbergen u. Ä.	4 092	+4,5	2,2	2,0	38,2
Vorsorge- und Reha-Kliniken	-	-	22,2	-	87,3
Campingplätze	21 194	-6,8	3,2	2,9	.
Teutoburger Wald	255 700	+0,8	3,4	2,5	44,6
Hotels	156 473	+4,3	1,8	2,1	35,7
Gasthöfe	11 190	-13,0	2,3	9,1	21,3
Pensionen	10 658	+22,9	3,6	6,0	28,9
Hotels garnis	38 639	-1,6	1,8	2,3	35,0
Erholungs-, Ferien-, Schulungsheime	3 204	-26,9	2,8	3,5	32,5
Ferienhäuser, -wohnungen, -zentren	6 268	-15,1	5,1	8,3	20,5
Hütten, Jugendherbergen u. Ä.	8 677	-7,2	2,4	6,6	27,2
Vorsorge- und Reha-Kliniken	4 748	-32,7	23,3	86,3	85,1
Campingplätze	15 843	+7,4	3,0	3,5	.
Sauerland	660 765	+9,2	3,1	2,9	40,0
Hotels	276 440	+11,1	2,1	2,4	38,5
Gasthöfe	25 885	-8,0	2,3	2,5	24,2
Pensionen
Hotels garnis
Erholungs-, Ferien-, Schulungsheime	5 167	-9,8	2,7	2,3	35,8
Ferienhäuser, -wohnungen, -zentren	298 914	+13,4	3,8	4,1	40,6
Hütten, Jugendherbergen u. Ä.	2 227	-48,6	2,2	2,2	21,6
Vorsorge- und Reha-Kliniken
Campingplätze
Siegerland-Wittgenstein	56 925	+9,0	3,3	2,3	45,8
Hotels	49 124	+9,9	1,9	2,2	39,1
Gasthöfe	1 121	+36,5	2,2	2,1	23,5
Pensionen	1 149	-11,5	3,1	5,3	23,3
Hotels garnis	2 265	-10,0	1,6	1,8	32,0
Erholungs-, Ferien-, Schulungsheime	1 559	+77,4	2,7	5,4	29,9
Ferienhäuser, -wohnungen, -zentren	918	+39,7	3,1	5,6	23,9
Hütten, Jugendherbergen u. Ä.
Vorsorge- und Reha-Kliniken	386	-40,8	28,0	16,8	85,8
Campingplätze

Anmerkungen Seite 44

Noch: 3.3 Leistung der Beherbergungsstätten nach Reisegebieten und Betriebsarten

Januar bis Juni 2016

Reisegebiet Betriebsart	Ankünfte				Übernachtungen	
	aller Gäste	Veränderung ¹⁾	ausländischer Gäste	Veränderung ¹⁾	aller Gäste	Veränderung ¹⁾
Bergisches Land	299 468	-2,4	37 591	-8,2	766 010	-3,9
Hotels	159 040	+3,3	30 513	-4,8	272 973	+0,8
Gasthöfe	2 019	-19,8	144	-41,9	4 777	-13,4
Pensionen	3 203	+49,6	199	-9,1	7 942	+16,9
Hotels garnis
Erholungs-, Ferien-, Schulungsheime	70 853	+5,1	2 547	+10,9	147 164	-0,9
Ferienhäuser, -wohnungen, -zentren
Hütten, Jugendherbergen u. Ä.	26 562	-9,2	249	-14,1	57 904	-7,6
Vorsorge- und Reha-Kliniken	8 511	+3,0	22	-8,3	209 841	+1,4
Campingplätze
Bonn und Rhein-Sieg-Kreis	678 232	+0,2	105 341	-5,6	1 374 172	+1,7
Hotels	408 115	+0,1	72 060	-8,0	717 167	+3,1
Gasthöfe	5 540	-30,1	363	-25,3	12 315	-25,4
Pensionen
Hotels garnis	153 443	+5,1	27 324	+1,0	293 720	+1,6
Erholungs-, Ferien-, Schulungsheime	75 757	-4,6	2 216	+0,2	222 996	-0,1
Ferienhäuser, -wohnungen, -zentren	2 084	+19,3	416	+2,0	4 951	-7,7
Hütten, Jugendherbergen u. Ä.	24 540	+2,8	2 350	+12,2	50 355	+5,0
Vorsorge- und Reha-Kliniken	1 438	+7,8	15	-31,8	47 721	+1,6
Campingplätze
Köln und Rhein-Erft-Kreis	1 797 805	-2,9	510 192	-5,1	3 340 767	-2,9
Hotels	1 040 519	-4,1	318 442	-4,0	1 708 049	-6,0
Gasthöfe	5 412	-4,3	630	-8,3	11 656	-4,3
Pensionen	9 695	-6,5	4 595	-5,1	28 538	-13,1
Hotels garnis	597 201	-2,4	154 472	-7,8	1 053 598	-3,6
Erholungs-, Ferien-, Schulungsheime	36 354	+83,2	4 626	+79,7	258 164	+25,8
Ferienhäuser, -wohnungen, -zentren	1 756	-23,6	716	-48,6	12 553	+3,6
Hütten, Jugendherbergen u. Ä.
Vorsorge- und Reha-Kliniken
Campingplätze	18 965	-22,4	2 229	-39,1	44 662	+3,6
Düsseldorf und Kreis Mettmann	1 579 423	+2,0	546 793	+4,5	2 704 377	+4,0
Hotels	1 004 624	+0,9	378 458	+4,5	1 621 280	+3,3
Gasthöfe
Pensionen	832	-22,5	476	-9,2	1 870	-50,4
Hotels garnis	521 607	+4,0	160 976	+3,7	948 895	+4,9
Erholungs-, Ferien-, Schulungsheime
Ferienhäuser, -wohnungen, -zentren	924	x	317	x	3 056	+113,0
Hütten, Jugendherbergen u. Ä.	29 887	+1,4	5 842	+29,5	57 297	-1,7
Vorsorge- und Reha-Kliniken	-	-	-	-	-	-
Campingplätze
Ruhrgebiet	1 583 243	+2,8	270 805	+6,5	3 100 042	+3,3
Hotels	955 457	+2,1	179 421	+2,3	1 541 371	+1,5
Gasthöfe	8 395	+6,1	521	-1,3	17 623	+3,2
Pensionen	9 186	+2,2	406	-19,9	23 087	-8,8
Hotels garnis	394 683	+8,4	78 788	+18,3	674 682	+9,0
Erholungs-, Ferien-, Schulungsheime	100 874	-5,3	1 037	-2,4	324 130	-5,9
Ferienhäuser, -wohnungen, -zentren	2 084	+28,2	81	-43,8	17 290	+21,1
Hütten, Jugendherbergen u. Ä.	83 023	-6,2	8 510	+1,3	162 816	-1,8
Vorsorge- und Reha-Kliniken	10 312	+12,2	39	-15,2	297 223	+15,0
Campingplätze	19 229	+14,0	2 002	+34,5	41 820	+13,1
Bergisches Städtedreieck	168 775	-0,5	36 789	+31,5	397 704	-0,5
Hotels	96 673	+0,6	28 879	+52,8	177 971	+6,3
Gasthöfe
Pensionen
Hotels garnis	49 910	+1,8	7 302	-13,1	101 251	+1,8
Erholungs-, Ferien-, Schulungsheime	10 888	-2,8	375	+48,2	50 928	-0,6
Ferienhäuser, -wohnungen, -zentren
Hütten, Jugendherbergen u. Ä.
Vorsorge- und Reha-Kliniken
Campingplätze
Nordrhein-Westfalen	10 488 665	+0,7	2 273 490	+2,5	23 508 825	+1,2
Hotels	6 015 964	+1,0	1 508 561	+3,4	10 270 018	+1,7
Gasthöfe	135 153	-4,3	20 015	-16,4	297 364	-3,0
Pensionen	143 935	-2,6	19 182	-4,4	456 512	-5,3
Hotels garnis	2 290 750	+2,3	519 184	+0,5	4 139 074	+2,1
Erholungs-, Ferien-, Schulungsheime	755 420	+2,9	20 990	+19,0	2 436 250	+2,7
Ferienhäuser, -wohnungen, -zentren	257 750	+7,1	89 480	+9,7	1 084 461	+5,3
Hütten, Jugendherbergen u. Ä.	516 686	-4,5	55 078	+2,1	1 078 560	-4,7
Vorsorge- und Reha-Kliniken	125 852	+0,5	474	-28,6	3 091 401	+1,5
Campingplätze	247 155	-15,4	40 526	-9,0	655 185	-8,4

Anmerkungen Seite 44

Noch: 3.3 Leistung der Beherbergungsstätten nach Reisegebieten und Betriebsarten

Januar bis Juni 2016

Reisegebiet Betriebsart	Übernachtungen		Mittlere Aufenthaltsdauer ²⁾		Mittlere Auslastung der angebotenen Betten ³⁾
	ausländischer Gäste	Veränderung ¹⁾	aller Gäste	ausländischer Gäste	
Bergisches Land	82 819	-8,4	2,6	2,2	39,9
Hotels	60 331	-4,8	1,7	2,0	33,2
Gasthöfe	354	-34,4	2,4	2,5	24,7
Pensionen	847	-62,9	2,5	4,3	34,7
Hotels garnis
Erholungs-, Ferien-, Schulungsheime	6 935	+15,4	2,1	2,7	31,4
Ferienhäuser, -wohnungen, -zentren
Hütten, Jugendherbergen u. Ä.	927	-1,1	2,2	3,7	35,0
Vorsorge- und Reha-Kliniken	1 556	+50,9	24,7	70,7	91,8
Campingplätze
Bonn und Rhein-Sieg-Kreis	237 274	-3,8	2,0	2,3	41,6
Hotels	149 319	-3,1	1,8	2,1	41,0
Gasthöfe	742	-38,6	2,2	2,0	19,6
Pensionen
Hotels garnis	64 471	-6,8	1,9	2,4	42,5
Erholungs-, Ferien-, Schulungsheime	8 045	-1,1	2,9	3,6	40,5
Ferienhäuser, -wohnungen, -zentren	1 205	-29,0	2,4	2,9	15,3
Hütten, Jugendherbergen u. Ä.	5 960	+24,2	2,1	2,5	42,4
Vorsorge- und Reha-Kliniken	664	-36,8	33,2	44,3	92,7
Campingplätze
Köln und Rhein-Erft-Kreis	982 695	-6,9	1,9	1,9	47,1
Hotels	562 194	-6,4	1,6	1,8	44,1
Gasthöfe	1 442	-13,8	2,2	2,3	22,1
Pensionen	17 178	-17,9	2,9	3,7	45,5
Hotels garnis	312 723	-9,2	1,8	2,0	46,8
Erholungs-, Ferien-, Schulungsheime	23 416	+3,7	7,1	5,1	70,8
Ferienhäuser, -wohnungen, -zentren	8 276	-5,0	7,1	11,6	45,4
Hütten, Jugendherbergen u. Ä.
Vorsorge- und Reha-Kliniken
Campingplätze	4 194	-18,4	2,4	1,9	.
Düsseldorf und Kreis Mettmann	1 019 004	+6,4	1,7	1,9	44,7
Hotels	665 779	+7,3	1,6	1,8	44,2
Gasthöfe
Pensionen	1 018	-20,8	2,2	2,1	22,3
Hotels garnis	335 499	+4,5	1,8	2,1	46,2
Erholungs-, Ferien-, Schulungsheime
Ferienhäuser, -wohnungen, -zentren	851	+123,9	3,3	2,7	43,1
Hütten, Jugendherbergen u. Ä.	12 502	+1,4	1,9	2,1	42,5
Vorsorge- und Reha-Kliniken	-	-	-	-	-
Campingplätze
Ruhrgebiet	507 276	+5,6	2,0	1,9	41,6
Hotels	326 823	+1,2	1,6	1,8	39,8
Gasthöfe	1 240	+3,4	2,1	2,4	21,8
Pensionen	1 638	-41,0	2,5	4,0	36,2
Hotels garnis	147 187	+18,5	1,7	1,9	40,7
Erholungs-, Ferien-, Schulungsheime	6 076	+33,6	3,2	5,9	40,2
Ferienhäuser, -wohnungen, -zentren	1 415	-17,1	8,3	17,5	36,4
Hütten, Jugendherbergen u. Ä.	16 800	-1,0	2,0	2,0	31,5
Vorsorge- und Reha-Kliniken	1 267	-55,4	28,8	32,5	94,8
Campingplätze	4 830	+56,8	2,2	2,4	.
Bergisches Städtedreieck	69 870	+17,7	2,4	1,9	44,5
Hotels	50 103	+38,6	1,8	1,7	44,6
Gasthöfe
Pensionen	-	-	-	-	-
Hotels garnis	17 743	-16,8	2,0	2,4	40,8
Erholungs-, Ferien-, Schulungsheime	1 170	+26,1	4,7	3,1	39,4
Ferienhäuser, -wohnungen, -zentren
Hütten, Jugendherbergen u. Ä.
Vorsorge- und Reha-Kliniken
Campingplätze
Nordrhein-Westfalen	4 769 491	+2,4	2,2	2,1	41,7
Hotels	2 807 053	+3,6	1,7	1,9	39,2
Gasthöfe	57 635	-6,7	2,2	2,9	22,9
Pensionen	72 119	-1,8	3,2	3,8	31,0
Hotels garnis	1 085 295	-0,4	1,8	2,1	42,0
Erholungs-, Ferien-, Schulungsheime	70 551	+2,4	3,2	3,4	39,6
Ferienhäuser, -wohnungen, -zentren	433 698	+5,7	4,2	4,8	35,6
Hütten, Jugendherbergen u. Ä.	120 950	+0,8	2,1	2,2	33,7
Vorsorge- und Reha-Kliniken	19 268	-8,8	24,6	40,6	86,8
Campingplätze	102 922	-3,3	2,7	2,5	.

Anmerkungen Seite 44

3.4 Leistung der Beherbergungsstätten nach Reisegebieten und Herkunftsländern

Januar bis Juni 2016

Reisegebiet Herkunftsland (ständiger Wohnsitz)	Ankünfte		Übernachtungen			Mittlere Aufenthalts- dauer ³⁾
	aller Gäste	Verän- derung ¹⁾	aller Gäste	Verän- derung ¹⁾	Anteil ²⁾	
Eifel und Region Aachen	546 870	-1,1	1 282 339	-2,5	100	2,3
Bundesrepublik Deutschland	415 281	-2,4	958 827	-2,9	74,8	2,3
Ausland	131 589	+3,2	323 512	-1,1	25,2	2,5
Europa	104 983	-1,4	268 607	-4,2	83,0	2,6
EU-Länder	97 541	-0,9	253 229	-3,4	78,3	2,6
Belgien	25 840	-4,3	60 129	-1,3	18,6	2,3
Bulgarien	242	+16,9	689	+100,3	0,2	2,8
Dänemark	1 219	+1,3	1 797	+4,5	0,6	1,5
Estland	149	+93,5	227	+5,6	0,1	1,5
Finnland	829	+19,8	1 501	-16,7	0,5	1,8
Frankreich	8 106	+10,7	12 645	+3,3	3,9	1,6
Griechenland	340	-20,0	1 102	-37,1	0,3	3,2
Republik Irland	861	+50,3	1 487	+43,4	0,5	1,7
Italien	2 986	-4,6	5 415	-9,9	1,7	1,8
Kroatien	223	+11,5	673	-71,4	0,2	3,0
Lettland	92	+1,1	113	-25,7	-	1,2
Litauen	175	-33,2	306	-51,0	0,1	1,7
Luxemburg	1 398	+16,6	2 742	+22,5	0,8	2,0
Malta	37	+68,2	117	+67,1	-	3,2
Niederlande	35 163	-1,4	124 711	-3,6	38,5	3,5
Österreich	2 731	+4,6	4 604	+4,6	1,4	1,7
Polen	2 403	-0,2	5 894	-15,2	1,8	2,5
Portugal	278	-43,4	1 289	-31,0	0,4	4,6
Rumänien	762	+14,1	1 932	+28,8	0,6	2,5
Schweden	1 191	-0,5	1 675	-5,8	0,5	1,4
Slowakische Republik	226	+27,7	439	-19,0	0,1	1,9
Slowenien	158	-25,1	279	-51,3	0,1	1,8
Spanien	2 064	+1,0	4 181	-1,9	1,3	2,0
Tschechische Republik	828	+4,3	1 460	+6,0	0,5	1,8
Ungarn	585	+13,2	2 218	+15,0	0,7	3,8
Vereinigtes Königreich	8 571	-7,6	15 071	-6,4	4,7	1,8
Zypern	84	+180,0	533	+289,1	0,2	6,3
Island	37	-77,6	104	-56,7	-	2,8
Norwegen	386	-	609	+1,3	0,2	1,6
Russland	1 404	-10,7	3 606	-9,1	1,1	2,6
Schweiz	3 640	-1,0	6 221	+5,5	1,9	1,7
Türkei	1 151	+8,2	3 004	+39,7	0,9	2,6
Ukraine	249	+9,2	486	+3,0	0,2	2,0
sonstige europäische Länder	575	-40,0	1 348	-71,4	0,4	2,3
Afrika	671	+32,9	1 932	-14,9	0,6	2,9
Republik Südafrika	219	+57,6	527	+22,6	0,2	2,4
sonstige afrikanische Länder	452	+23,5	1 405	-23,7	0,4	3,1
Asien	8 522	-5,8	22 569	+4,9	7,0	2,6
Arabische Golfstaaten	1 884	-25,5	6 971	-7,5	2,2	3,7
Volksrepublik China und Hongkong	2 129	-12,9	4 328	+3,0	1,3	2,0
Indien	660	+16,4	2 133	+42,5	0,7	3,2
Israel	304	-12,6	1 148	-2,2	0,4	3,8
Japan	1 534	-0,1	2 085	-8,4	0,6	1,4
Südkorea	561	-14,5	1 285	-18,3	0,4	2,3
Taiwan	313	+9,8	934	+37,0	0,3	3,0
sonstige asiatische Länder	1 137	+67,7	3 685	+43,8	1,1	3,2
Amerika	7 258	+3,8	14 673	+1,2	4,5	2,0
Kanada	574	-16,3	1 228	-6,0	0,4	2,1
USA	5 719	+7,1	11 339	+15,4	3,5	2,0
sonstige nordamerikanische Länder	111	+94,7	195	+87,5	0,1	1,8
Mittelamerika und Karibik	227	+122,5	538	+109,3	0,2	2,4
Brasilien	291	-43,6	703	-67,2	0,2	2,4
sonstige südamerikanische Länder	336	+13,5	670	-22,2	0,2	2,0
Australien	376	+11,2	951	+32,8	0,3	2,5
Neuseeland und Ozeanien	101	+23,2	185	-11,9	0,1	1,8
Ohne Angabe	9 678	+143,2	14 595	+95,5	4,5	1,5

1) Veränderung gegenüber dem Vorjahreszeitraum in % – 2) Bei Übernachtungen von Gästen aus der Bundesrepublik Deutschland und dem Ausland: Anteil an allen Übernachtungen im Bundesgebiet; sonst: Anteil an allen Übernachtungen am Ausland zusammen. – 3) mittlere Aufenthaltsdauer in Tagen = Übernachtungen / Ankünfte

Noch: 3.4 Leistung der Beherbergungsstätten nach Reisegebieten und Herkunftsländern

Januar bis Juni 2016

Reisegebiet Herkunftsland (ständiger Wohnsitz)	Ankünfte		Übernachtungen			Mittlere Aufenthalts- dauer ³⁾
	aller Gäste	Verän- derung ¹⁾	aller Gäste	Verän- derung ¹⁾	Anteil ²⁾	
Niederrhein	982 939	+2,1	2 030 148	+3,2	100	2,1
Bundesrepublik Deutschland	774 893	+0,1	1 630 445	+1,4	80,3	2,1
Ausland	208 046	+10,3	399 703	+10,8	19,7	1,9
Europa	168 193	+7,9	310 023	+9,0	77,6	1,8
EU-Länder	149 554	+6,6	274 938	+7,8	68,8	1,8
Belgien	14 651	+5,6	24 679	+3,2	6,2	1,7
Bulgarien	762	+3,0	2 021	+9,6	0,5	2,7
Dänemark	3 426	+21,0	6 210	+30,7	1,6	1,8
Estland	670	-15,3	1 076	-9,9	0,3	1,6
Finnland	1 408	+0,6	2 411	+3,6	0,6	1,7
Frankreich	11 845	+15,9	20 310	+6,2	5,1	1,7
Griechenland	877	+33,9	1 731	+35,9	0,4	2,0
Republik Irland	772	+2,9	1 358	-17,1	0,3	1,8
Italien	9 726	+16,9	18 972	+21,4	4,7	2,0
Kroatien	338	+18,2	890	+8,0	0,2	2,6
Lettland	198	-65,0	394	-58,8	0,1	2,0
Litauen	392	+7,4	843	-4,2	0,2	2,2
Luxemburg	1 256	-0,6	1 876	-6,3	0,5	1,5
Malta	95	+46,2	207	+29,4	0,1	2,2
Niederlande	54 576	-3,9	91 717	-2,5	22,9	1,7
Österreich	7 560	+21,4	13 541	+2,3	3,4	1,8
Polen	7 285	+25,5	18 188	+21,5	4,6	2,5
Portugal	1 114	+28,9	2 792	+52,7	0,7	2,5
Rumänien	1 874	+15,0	6 820	+24,3	1,7	3,6
Schweden	2 335	+5,3	4 083	+18,2	1,0	1,7
Slowakische Republik	1 026	+11,5	2 641	+40,3	0,7	2,6
Slowenien	464	+13,4	938	+17,4	0,2	2,0
Spanien	6 278	+6,5	10 573	-3,8	2,6	1,7
Tschechische Republik	2 437	+23,9	5 883	+30,9	1,5	2,4
Ungarn	1 668	+41,8	3 775	+40,1	0,9	2,3
Vereinigtes Königreich	16 444	+15,7	30 867	+25,6	7,7	1,9
Zypern	77	-2,5	142	+17,4	-	1,8
Island	102	-79,0	150	-83,7	-	1,5
Norwegen	1 485	+35,5	2 673	+42,7	0,7	1,8
Russland	2 028	-5,7	4 773	-7,0	1,2	2,4
Schweiz	8 050	+21,2	14 137	+25,4	3,5	1,8
Türkei	3 790	+35,6	7 329	+31,9	1,8	1,9
Ukraine	605	+35,0	1 305	+33,2	0,3	2,2
sonstige europäische Länder	2 579	+29,7	4 718	+26,8	1,2	1,8
Afrika	1 028	+28,8	2 263	+29,6	0,6	2,2
Republik Südafrika	267	+30,2	563	+23,7	0,1	2,1
sonstige afrikanische Länder	761	+28,3	1 700	+31,7	0,4	2,2
Asien	12 429	+33,1	34 135	+25,9	8,5	2,7
Arabische Golfstaaten	947	+15,5	7 656	+20,9	1,9	8,1
Volksrepublik China und Hongkong	5 349	+23,1	10 806	+7,3	2,7	2,0
Indien	1 103	+61,3	4 234	+53,2	1,1	3,8
Israel	670	+55,1	1 131	+62,0	0,3	1,7
Japan	1 347	+47,1	3 588	+54,0	0,9	2,7
Südkorea	467	+24,5	792	+2,6	0,2	1,7
Taiwan	307	+20,9	769	+22,5	0,2	2,5
sonstige asiatische Länder	2 239	+47,8	5 159	+46,4	1,3	2,3
Amerika	10 070	+22,4	20 430	+16,7	5,1	2,0
Kanada	731	+6,4	1 901	+14,4	0,5	2,6
USA	7 732	+17,6	15 057	+13,2	3,8	1,9
sonstige nordamerikanische Länder	25	-70,2	90	-58,3	-	3,6
Mittelamerika und Karibik	404	+71,2	734	+70,7	0,2	1,8
Brasilien	570	+51,2	1 435	+24,0	0,4	2,5
sonstige südamerikanische Länder	608	+129,4	1 213	+63,5	0,3	2,0
Australien	560	+41,1	1 239	+23,9	0,3	2,2
Neuseeland und Ozeanien	104	+36,8	193	+26,1	-	1,9
Ohne Angabe	15 662	+12,8	31 420	+10,1	7,9	2,0

Anmerkungen Seite 66

Noch: 3.4 Leistung der Beherbergungsstätten nach Reisegebieten und Herkunftsländern

Januar bis Juni 2016

Reisegebiet Herkunftsland (ständiger Wohnsitz)	Ankünfte		Übernachtungen			Mittlere Aufenthalts- dauer ³⁾
	aller Gäste	Verän- derung ¹⁾	aller Gäste	Verän- derung ¹⁾	Anteil ²⁾	
Münsterland	789 616	+2,5	1 852 880	+3,6	100	2,3
Bundesrepublik Deutschland	712 692	+3,2	1 678 932	+3,8	90,6	2,4
Ausland	76 924	-3,4	173 948	+2,0	9,4	2,3
Europa	65 305	-3,3	147 463	+2,6	84,8	2,3
EU-Länder	57 218	-3,1	129 466	+2,0	74,4	2,3
Belgien	3 440	+2,0	6 387	+1,2	3,7	1,9
Bulgarien	243	-8,6	2 143	+44,3	1,2	8,8
Dänemark	3 701	-7,8	5 339	-5,6	3,1	1,4
Estland	85	+14,9	131	-12,7	0,1	1,5
Finnland	537	-14,6	763	-23,3	0,4	1,4
Frankreich	3 835	-3,1	6 200	-4,4	3,6	1,6
Griechenland	207	-12,7	447	-18,9	0,3	2,2
Republik Irland	171	-14,5	346	-27,9	0,2	2,0
Italien	2 476	-2,0	4 888	+1,1	2,8	2,0
Kroatien	169	-	2 414	x	1,4	14,3
Lettland	125	-24,2	260	-51,5	0,1	2,1
Litauen	189	+5,6	564	+89,3	0,3	3,0
Luxemburg	703	-1,8	1 138	-6,6	0,7	1,6
Malta	23	+130,0	34	+47,8	-	1,5
Niederlande	23 615	-6,2	49 535	-3,4	28,5	2,1
Österreich	3 050	+11,3	6 278	+21,0	3,6	2,1
Polen	3 770	+10,5	17 450	+10,5	10,0	4,6
Portugal	285	+1,4	673	+12,4	0,4	2,4
Rumänien	437	-22,9	2 978	+0,8	1,7	6,8
Schweden	2 260	-0,4	3 364	+12,6	1,9	1,5
Slowakische Republik	257	-20,7	2 030	+22,6	1,2	7,9
Slowenien	240	+21,8	1 387	+25,9	0,8	5,8
Spanien	1 551	+7,3	3 139	+12,3	1,8	2,0
Tschechische Republik	881	-9,7	2 022	-16,7	1,2	2,3
Ungarn	491	-7,0	1 666	-36,8	1,0	3,4
Vereinigtes Königreich	4 468	-3,5	7 872	-2,5	4,5	1,8
Zypern	9	-10,0	18	-28,0	-	2,0
Island	37	-7,5	70	-6,7	-	1,9
Norwegen	1 039	-17,1	1 659	-11,0	1,0	1,6
Russland	1 024	-16,5	2 539	-25,2	1,5	2,5
Schweiz	3 433	-1,3	6 736	+3,5	3,9	2,0
Türkei	596	+4,4	1 196	+8,5	0,7	2,0
Ukraine	265	-8,0	848	+5,6	0,5	3,2
sonstige europäische Länder	1 693	+4,8	4 949	+59,6	2,8	2,9
Afrika	315	-7,1	913	-7,7	0,5	2,9
Republik Südafrika	102	-22,1	272	-43,8	0,2	2,7
sonstige afrikanische Länder	213	+2,4	641	+26,9	0,4	3,0
Asien	2 695	-3,5	7 447	+7,6	4,3	2,8
Arabische Golfstaaten	260	+12,6	788	+35,9	0,5	3,0
Volksrepublik China und Hongkong	888	+9,1	2 489	+23,5	1,4	2,8
Indien	163	-14,2	536	+13,3	0,3	3,3
Israel	168	-21,1	371	-1,1	0,2	2,2
Japan	504	+0,2	1 132	+16,3	0,7	2,2
Südkorea	183	+4,0	473	+8,7	0,3	2,6
Taiwan	91	+4,6	160	-18,8	0,1	1,8
sonstige asiatische Länder	438	-24,4	1 498	-20,0	0,9	3,4
Amerika	3 195	-14,3	7 673	-15,2	4,4	2,4
Kanada	289	-15,0	694	-11,6	0,4	2,4
USA	2 398	-14,1	5 571	-17,5	3,2	2,3
sonstige nordamerikanische Länder	9	-30,8	35	-2,8	-	3,9
Mittelamerika und Karibik	75	-37,0	179	-36,1	0,1	2,4
Brasilien	224	-10,8	630	-11,0	0,4	2,8
sonstige südamerikanische Länder	200	-5,2	564	+16,0	0,3	2,8
Australien	243	-24,3	538	-33,3	0,3	2,2
Neuseeland und Ozeanien	72	-30,8	180	-19,6	0,1	2,5
Ohne Angabe	5 099	+5,8	9 734	+10,0	5,6	1,9

Noch: 3.4 Leistung der Beherbergungsstätten nach Reisegebieten und Herkunftsländern

Januar bis Juni 2016

Reisegebiet Herkunftsland (ständiger Wohnsitz)	Ankünfte		Übernachtungen			Mittlere Aufenthalts- dauer ³⁾
	aller Gäste	Verän- derung ¹⁾	aller Gäste	Verän- derung ¹⁾	Anteil ²⁾	
Teutoburger Wald	939 208	-0,4	3 169 147	+0,1	100	3,4
Bundesrepublik Deutschland	838 572	-0,5	2 913 447	-	91,9	3,5
Ausland	100 636	-0,1	255 700	+0,8	8,1	2,5
Europa	80 406	-2,4	199 382	-	78,0	2,5
EU-Länder	69 399	-2,9	173 652	-0,2	67,9	2,5
Belgien	4 124	-7,9	7 266	-8,7	2,8	1,8
Bulgarien	345	+57,5	1 019	+66,8	0,4	3,0
Dänemark	3 020	+3,8	5 533	+2,6	2,2	1,8
Estland	186	-17,7	340	-6,8	0,1	1,8
Finnland	753	-14,5	1 361	-36,4	0,5	1,8
Frankreich	5 442	+7,7	10 444	+9,0	4,1	1,9
Griechenland	418	+27,1	1 046	+14,2	0,4	2,5
Republik Irland	348	-7,0	895	+2,6	0,4	2,6
Italien	3 228	-5,0	6 479	-9,6	2,5	2,0
Kroatien	158	-13,7	405	+17,1	0,2	2,6
Lettland	265	+28,0	395	-10,2	0,2	1,5
Litauen	767	+58,8	1 636	+85,7	0,6	2,1
Luxemburg	452	-10,0	798	-20,4	0,3	1,8
Malta	34	-30,6	78	-40,9	-	2,3
Niederlande	22 584	-1,9	60 562	-3,2	23,7	2,7
Österreich	4 394	+3,5	9 681	+13,0	3,8	2,2
Polen	5 864	-0,4	17 785	+5,6	7,0	3,0
Portugal	561	+48,8	2 304	-37,5	0,9	4,1
Rumänien	947	-69,4	10 447	+16,3	4,1	11,0
Schweden	1 713	-5,8	3 108	-5,6	1,2	1,8
Slowakische Republik	355	-11,9	1 072	-35,0	0,4	3,0
Slowenien	331	+23,0	770	+40,8	0,3	2,3
Spanien	2 235	+14,7	5 387	+41,1	2,1	2,4
Tschechische Republik	2 631	+13,8	6 787	+2,8	2,7	2,6
Ungarn	773	-8,1	1 763	-33,7	0,7	2,3
Vereinigtes Königreich	7 437	-6,2	16 209	-4,4	6,3	2,2
Zypern	34	+61,9	82	+34,4	-	2,4
Island	70	+34,6	212	+118,6	0,1	3,0
Norwegen	823	+26,6	1 820	+61,2	0,7	2,2
Russland	1 591	-12,8	4 630	-5,3	1,8	2,9
Schweiz	4 390	-1,3	8 255	+1,4	3,2	1,9
Türkei	1 127	+8,5	2 697	+2,5	1,1	2,4
Ukraine	398	+0,3	1 154	-7,1	0,5	2,9
sonstige europäische Länder	2 608	+3,2	6 962	-3,4	2,7	2,7
Afrika	478	+0,6	2 008	+34,6	0,8	4,2
Republik Südafrika	164	-18,4	425	-7,0	0,2	2,6
sonstige afrikanische Länder	314	+14,6	1 583	+52,9	0,6	5,0
Asien	5 346	+3,6	24 476	-1,8	9,6	4,6
Arabische Golfstaaten	488	+11,7	8 123	-26,8	3,2	16,6
Volksrepublik China und Hongkong	1 798	-8,0	5 662	+9,3	2,2	3,1
Indien	504	-1,9	1 465	-35,6	0,6	2,9
Israel	199	+14,4	456	+36,9	0,2	2,3
Japan	989	+20,8	2 566	+19,4	1,0	2,6
Südkorea	257	+36,7	672	-3,0	0,3	2,6
Taiwan	140	-5,4	331	-26,9	0,1	2,4
sonstige asiatische Länder	971	+5,1	5 201	+90,6	2,0	5,4
Amerika	4 719	+7,1	12 320	+10,3	4,8	2,6
Kanada	366	-4,7	1 001	+3,9	0,4	2,7
USA	3 124	+2,6	8 410	+6,9	3,3	2,7
sonstige nordamerikanische Länder	39	x	135	x	0,1	3,5
Mittelamerika und Karibik	268	+30,1	631	+20,9	0,2	2,4
Brasilien	300	-28,7	871	-23,0	0,3	2,9
sonstige südamerikanische Länder	622	+80,8	1 272	+91,6	0,5	2,0
Australien	401	+5,8	950	+6,1	0,4	2,4
Neuseeland und Ozeanien	101	+12,2	218	+18,5	0,1	2,2
Ohne Angabe	9 185	+17,6	16 346	+4,4	6,4	1,8

Anmerkungen Seite 66

Noch: 3.4 Leistung der Beherbergungsstätten nach Reisegebieten und Herkunftsländern

Januar bis Juni 2016

Reisegebiet Herkunftsland (ständiger Wohnsitz)	Ankünfte		Übernachtungen			Mittlere Aufenthalts- dauer ³⁾
	aller Gäste	Verän- derung ¹⁾	aller Gäste	Verän- derung ¹⁾	Anteil ²⁾	
Sauerland	1 008 367	+2,7	3 108 312	+2,9	100	3,1
Bundesrepublik Deutschland	784 088	+0,9	2 447 547	+1,4	78,7	3,1
Ausland	224 279	+9,4	660 765	+9,2	21,3	2,9
Europa	214 810	+10,0	637 371	+9,9	96,5	3,0
EU-Länder	208 738	+10,3	621 269	+10,5	94,0	3,0
Belgien	20 761	+7,8	62 247	+11,7	9,4	3,0
Bulgarien	273	+57,8	1 230	+78,8	0,2	4,5
Dänemark	4 179	+10,6	13 127	+13,7	2,0	3,1
Estland	43	-48,2	73	-27,7	-	1,7
Finnland	198	-18,9	475	-10,5	0,1	2,4
Frankreich	3 152	+19,9	6 675	+14,7	1,0	2,1
Griechenland	133	+26,7	307	-28,8	-	2,3
Republik Irland	151	+58,9	547	+170,8	0,1	3,6
Italien	1 985	+7,8	4 911	+8,1	0,7	2,5
Kroatien	76	-2,6	210	-9,9	-	2,8
Lettland	131	+19,1	504	-1,2	0,1	3,8
Litauen	117	+31,5	411	+32,2	0,1	3,5
Luxemburg	379	+0,8	806	-14,8	0,1	2,1
Malta	21	-16,0	71	+34,0	-	3,4
Niederlande	162 448	+10,5	487 904	+10,3	73,8	3,0
Österreich	2 963	+8,2	6 137	-5,7	0,9	2,1
Polen	2 523	+2,9	7 073	-5,5	1,1	2,8
Portugal	324	+12,1	1 932	+103,2	0,3	6,0
Rumänien	982	-0,4	3 462	-4,0	0,5	3,5
Schweden	688	-3,4	1 203	-12,6	0,2	1,7
Slowakische Republik	380	+62,4	1 728	+35,1	0,3	4,5
Slowenien	225	-12,8	908	+7,7	0,1	4,0
Spanien	927	+14,9	1 981	-11,2	0,3	2,1
Tschechische Republik	1 773	+29,6	5 478	+63,7	0,8	3,1
Ungarn	577	+11,2	2 199	+66,6	0,3	3,8
Vereinigtes Königreich	3 321	+7,4	9 135	+7,0	1,4	2,8
Zypern	8	-11,1	535	-0,2	0,1	66,9
Island	12	-60,0	15	-74,1	-	1,3
Norwegen	328	+5,1	555	+3,9	0,1	1,7
Russland	520	-36,2	1 441	-35,9	0,2	2,8
Schweiz	2 399	-3,7	4 984	-20,0	0,8	2,1
Türkei	608	+43,4	1 135	-0,1	0,2	1,9
Ukraine	170	+57,4	444	+16,5	0,1	2,6
sonstige europäische Länder	2 035	+16,1	7 528	+3,3	1,1	3,7
Afrika	305	+27,6	1 106	+14,4	0,2	3,6
Republik Südafrika	85	+73,5	249	+36,8	-	2,9
sonstige afrikanische Länder	220	+15,8	857	+9,2	0,1	3,9
Asien	2 260	-17,5	7 679	-13,6	1,2	3,4
Arabische Golfstaaten	200	+43,9	397	+7,9	0,1	2,0
Volksrepublik China und Hongkong	840	-1,6	2 301	-8,8	0,3	2,7
Indien	248	-21,0	1 291	+1,3	0,2	5,2
Israel	83	+5,1	216	+75,6	-	2,6
Japan	346	+7,1	761	+8,3	0,1	2,2
Südkorea	128	-79,1	412	-77,9	0,1	3,2
Taiwan	60	-34,1	152	-30,3	-	2,5
sonstige asiatische Länder	355	+7,9	2 149	+18,0	0,3	6,1
Amerika	1 916	-6,3	5 577	-13,5	0,8	2,9
Kanada	274	-11,0	919	-24,0	0,1	3,4
USA	1 197	-7,0	3 042	-14,6	0,5	2,5
sonstige nordamerikanische Länder	33	+175,0	233	x	-	7,1
Mittelamerika und Karibik	144	-36,3	582	-38,0	0,1	4,0
Brasilien	164	+54,7	524	+48,4	0,1	3,2
sonstige südamerikanische Länder	104	-1,9	277	-22,0	-	2,7
Australien	139	-9,7	277	-38,6	-	2,0
Neuseeland und Ozeanien	28	-41,7	68	-32,0	-	2,4
Ohne Angabe	4 821	+8,3	8 687	+5,6	1,3	1,8

Noch: 3.4 Leistung der Beherbergungsstätten nach Reisegebieten und Herkunftsländern

Januar bis Juni 2016

Reisegebiet Herkunftsland (ständiger Wohnsitz)	Ankünfte		Übernachtungen			Mittlere Aufenthalts- dauer ³⁾
	aller Gäste	Verän- derung ¹⁾	aller Gäste	Verän- derung ¹⁾	Anteil ²⁾	
Siegerland-Wittgenstein	114 719	-0,5	382 927	-2,7	100	3,3
Bundesrepublik Deutschland	90 214	-3,7	326 002	-4,5	85,1	3,6
Ausland	24 505	+13,2	56 925	+9,0	14,9	2,3
Europa	17 081	+2,8	41 085	+0,9	72,2	2,4
EU-Länder	15 728	+4,4	38 435	+2,1	67,5	2,4
Belgien	875	+7,9	1 722	+9,1	3,0	2,0
Bulgarien	14	-26,3	16	-40,7	-	1,1
Dänemark	236	-15,1	415	-10,8	0,7	1,8
Estland	13	+333,3	14	+180,0	-	1,1
Finnland	150	+23,0	302	+3,1	0,5	2,0
Frankreich	819	-14,0	1 425	-16,0	2,5	1,7
Griechenland	36	-10,0	148	+70,1	0,3	4,1
Republik Irland	51	-3,8	172	+49,6	0,3	3,4
Italien	661	+18,2	1 035	-17,2	1,8	1,6
Kroatien	41	+24,2	55	+19,6	0,1	1,3
Lettland	2	-92,0	2	-94,6	-	1,0
Litauen	27	+35,0	39	+25,8	0,1	1,4
Luxemburg	48	-52,0	92	-52,3	0,2	1,9
Malta	2	-60,0	2	-86,7	-	1,0
Niederlande	9 324	+8,8	25 065	+4,1	44,0	2,7
Österreich	748	-2,0	1 379	-13,2	2,4	1,8
Polen	541	+1,3	1 378	+15,7	2,4	2,5
Portugal	47	-30,9	85	-29,8	0,1	1,8
Rumänien	209	+71,3	816	+43,9	1,4	3,9
Schweden	201	-26,6	361	-15,1	0,6	1,8
Slowakische Republik	140	+109,0	327	+151,5	0,6	2,3
Slowenien	61	+15,1	101	+6,3	0,2	1,7
Spanien	235	+22,4	404	+7,7	0,7	1,7
Tschechische Republik	340	+5,9	744	-4,7	1,3	2,2
Ungarn	124	-25,7	377	-12,3	0,7	3,0
Vereinigtes Königreich	783	-13,9	1 959	-2,5	3,4	2,5
Zypern	-	-	-	-	-	-
Island	2	-80,0	2	-80,0	-	1,0
Norwegen	109	-10,7	256	+22,5	0,4	2,3
Russland	172	-34,8	374	-49,5	0,7	2,2
Schweiz	766	-9,2	1 397	-10,6	2,5	1,8
Türkei	146	+9,0	329	+43,7	0,6	2,3
Ukraine	62	+5,1	122	+45,2	0,2	2,0
sonstige europäische Länder	96	-14,3	170	-24,8	0,3	1,8
Afrika	201	+68,9	761	+125,1	1,3	3,8
Republik Südafrika	91	+62,5	174	+10,1	0,3	1,9
sonstige afrikanische Länder	110	+74,6	587	+226,1	1,0	5,3
Asien	921	+8,0	2 136	-16,0	3,8	2,3
Arabische Golfstaaten	71	-12,3	101	-51,9	0,2	1,4
Volksrepublik China und Hongkong	378	+30,8	867	+4,7	1,5	2,3
Indien	115	-19,0	432	-27,5	0,8	3,8
Israel	23	-25,8	64	-5,9	0,1	2,8
Japan	134	+26,4	323	+19,6	0,6	2,4
Südkorea	60	-11,8	118	-10,6	0,2	2,0
Taiwan	10	-9,1	17	+13,3	-	1,7
sonstige asiatische Länder	130	+4,0	214	-49,5	0,4	1,6
Amerika	836	-0,5	2 758	+18,7	4,8	3,3
Kanada	60	-3,2	133	-1,5	0,2	2,2
USA	556	-12,2	1 900	+21,1	3,3	3,4
sonstige nordamerikanische Länder	3	-82,4	5	-84,4	-	1,7
Mittelamerika und Karibik	70	x	368	x	0,6	5,3
Brasilien	79	+12,9	232	-45,0	0,4	2,9
sonstige südamerikanische Länder	68	+41,7	120	+3,4	0,2	1,8
Australien	26	-40,9	103	+9,6	0,2	4,0
Neuseeland und Ozeanien	5	+25,0	11	-50,0	-	2,2
Ohne Angabe	5 435	+71,2	10 071	+62,3	17,7	1,9

Anmerkungen Seite 66

Noch: 3.4 Leistung der Beherbergungsstätten nach Reisegebieten und Herkunftsländern

Januar bis Juni 2016

Reisegebiet Herkunftsland (ständiger Wohnsitz)	Ankünfte		Übernachtungen			Mittlere Aufenthalts- dauer ³⁾
	aller Gäste	Verän- derung ¹⁾	aller Gäste	Verän- derung ¹⁾	Anteil ²⁾	
Bergisches Land	299 468	-2,4	766 010	-3,9	100	2,6
Bundesrepublik Deutschland	261 877	-1,5	683 191	-3,3	89,2	2,6
Ausland	37 591	-8,2	82 819	-8,4	10,8	2,2
Europa	27 098	-8,7	58 346	-9,6	70,5	2,2
EU-Länder	23 695	-7,8	51 180	-9,1	61,8	2,2
Belgien	2 478	-3,5	4 417	-4,1	5,3	1,8
Bulgarien	148	+20,3	513	-0,2	0,6	3,5
Dänemark	532	-29,2	1 138	+1,7	1,4	2,1
Estland	94	-6,0	191	-14,0	0,2	2,0
Finnland	181	-33,5	296	-33,8	0,4	1,6
Frankreich	2 311	-2,3	4 386	+3,2	5,3	1,9
Griechenland	144	-8,9	311	-26,7	0,4	2,2
Republik Irland	104	-8,8	197	-12,4	0,2	1,9
Italien	1 571	-22,8	3 145	-32,3	3,8	2,0
Kroatien	290	+70,6	1 308	-17,6	1,6	4,5
Lettland	71	-38,8	126	-45,9	0,2	1,8
Litauen	60	-52,4	104	-49,5	0,1	1,7
Luxemburg	499	+31,3	2 285	+44,9	2,8	4,6
Malta	13	-58,1	44	-24,1	0,1	3,4
Niederlande	5 689	+4,3	10 955	+6,5	13,2	1,9
Österreich	1 151	-16,5	2 289	-17,6	2,8	2,0
Polen	1 532	-13,6	4 059	-20,1	4,9	2,6
Portugal	248	+47,6	457	+24,5	0,6	1,8
Rumänien	219	-28,7	1 244	-17,3	1,5	5,7
Schweden	612	-	1 172	+3,5	1,4	1,9
Slowakische Republik	335	-28,3	956	-29,1	1,2	2,9
Slowenien	258	-57,3	930	-72,4	1,1	3,6
Spanien	855	-17,9	1 959	-4,8	2,4	2,3
Tschechische Republik	788	-17,3	1 923	-7,5	2,3	2,4
Ungarn	561	+18,4	1 598	+65,9	1,9	2,8
Vereinigtes Königreich	2 940	-6,3	5 141	-1,4	6,2	1,7
Zypern	11	-8,3	36	+33,3	-	3,3
Island	13	+8,3	30	-3,2	-	2,3
Norwegen	169	-12,9	252	-27,0	0,3	1,5
Russland	543	-15,0	1 276	-16,3	1,5	2,3
Schweiz	1 813	-11,2	3 331	-8,2	4,0	1,8
Türkei	319	-44,3	943	-25,6	1,1	3,0
Ukraine	117	-6,4	312	-10,1	0,4	2,7
sonstige europäische Länder	429	+3,9	1 022	-6,6	1,2	2,4
Afrika	247	+10,8	802	-12,7	1,0	3,2
Republik Südafrika	53	-15,9	191	-41,4	0,2	3,6
sonstige afrikanische Länder	194	+21,3	611	+3,0	0,7	3,1
Asien	4 245	-32,0	11 364	-21,2	13,7	2,7
Arabische Golfstaaten	122	-25,6	345	+18,6	0,4	2,8
Volksrepublik China und Hongkong	2 403	-44,9	5 849	-36,3	7,1	2,4
Indien	429	-9,3	1 920	+13,9	2,3	4,5
Israel	92	-14,0	197	-21,2	0,2	2,1
Japan	356	-26,0	916	-33,9	1,1	2,6
Südkorea	104	-31,1	251	-33,2	0,3	2,4
Taiwan	284	+219,1	585	+252,4	0,7	2,1
sonstige asiatische Länder	455	+7,3	1 301	+20,1	1,6	2,9
Amerika	2 111	-9,2	5 457	-6,2	6,6	2,6
Kanada	119	-	244	-17,8	0,3	2,1
USA	1 106	-23,4	3 072	-14,9	3,7	2,8
sonstige nordamerikanische Länder	161	+123,6	396	+60,3	0,5	2,5
Mittelamerika und Karibik	152	+9,4	395	+16,5	0,5	2,6
Brasilien	152	-49,8	451	-39,6	0,5	3,0
sonstige südamerikanische Länder	421	+69,8	899	+55,3	1,1	2,1
Australien	265	+126,5	360	+7,5	0,4	1,4
Neuseeland und Ozeanien	14	-54,8	20	-72,2	-	1,4
Ohne Angabe	3 611	+56,5	6 470	+51,1	7,8	1,8

Anmerkungen Seite 66

Noch: 3.4 Leistung der Beherbergungsstätten nach Reisegebieten und Herkunftsländern

Januar bis Juni 2016

Reisegebiet Herkunftsland (ständiger Wohnsitz)	Ankünfte		Übernachtungen			Mittlere Aufenthalts- dauer ³⁾
	aller Gäste	Verän- derung ¹⁾	aller Gäste	Verän- derung ¹⁾	Anteil ²⁾	
Bonn und Rhein-Sieg-Kreis	678 232	+0,2	1 374 172	+1,7	100	2,0
Bundesrepublik Deutschland	572 891	+1,4	1 136 898	+3,0	82,7	2,0
Ausland	105 341	-5,6	237 274	-3,8	17,3	2,3
Europa	74 947	+1,5	157 163	+1,6	66,2	2,1
EU-Länder	61 748	-0,5	129 771	+1,3	54,7	2,1
Belgien	7 470	+5,0	14 742	+8,1	6,2	2,0
Bulgarien	200	-44,0	477	-45,4	0,2	2,4
Dänemark	995	-13,4	2 084	-11,0	0,9	2,1
Estland	147	-10,4	342	-22,8	0,1	2,3
Finnland	538	-25,7	1 134	-16,1	0,5	2,1
Frankreich	5 841	-4,5	11 475	-6,0	4,8	2,0
Griechenland	561	-5,2	1 253	-5,5	0,5	2,2
Republik Irland	513	-14,1	1 046	-13,3	0,4	2,0
Italien	4 323	+4,9	8 757	+0,7	3,7	2,0
Kroatien	331	+30,8	1 284	+69,4	0,5	3,9
Lettland	235	-3,7	470	-27,9	0,2	2,0
Litauen	301	-5,3	636	-43,2	0,3	2,1
Luxemburg	1 517	+0,8	2 591	+6,5	1,1	1,7
Malta	40	-7,0	92	+12,2	-	2,3
Niederlande	11 846	+2,3	22 474	+6,9	9,5	1,9
Österreich	4 854	+0,9	8 871	-4,6	3,7	1,8
Polen	2 996	-9,8	8 098	-4,1	3,4	2,7
Portugal	497	+59,3	1 416	+30,5	0,6	2,8
Rumänien	896	+26,0	2 064	+24,6	0,9	2,3
Schweden	1 316	-7,9	2 686	-11,7	1,1	2,0
Slowakische Republik	667	+7,1	4 531	+34,7	1,9	6,8
Slowenien	296	-12,7	1 293	+9,6	0,5	4,4
Spanien	2 623	+8,4	5 663	+11,1	2,4	2,2
Tschechische Republik	2 460	+20,4	4 294	+9,5	1,8	1,7
Ungarn	1 255	+26,6	4 378	+69,8	1,8	3,5
Vereinigtes Königreich	8 990	-10,7	17 505	-11,2	7,4	1,9
Zypern	40	-47,4	115	-78,0	-	2,9
Island	32	-23,8	54	-61,4	-	1,7
Norwegen	631	-3,7	1 379	+10,4	0,6	2,2
Russland	1 887	+4,2	5 201	-14,5	2,2	2,8
Schweiz	6 831	+7,2	12 582	+3,4	5,3	1,8
Türkei	899	+6,6	2 342	+15,0	1,0	2,6
Ukraine	335	-16,3	855	-11,1	0,4	2,6
sonstige europäische Länder	2 584	+51,9	4 979	+25,0	2,1	1,9
Afrika	2 166	-6,4	7 133	-9,8	3,0	3,3
Republik Südafrika	568	-17,7	1 378	-7,8	0,6	2,4
sonstige afrikanische Länder	1 598	-1,6	5 755	-10,2	2,4	3,6
Asien	13 878	-25,0	40 961	-14,9	17,3	3,0
Arabische Golfstaaten	3 411	-21,6	11 122	-21,2	4,7	3,3
Volksrepublik China und Hongkong	3 932	-25,2	10 284	+1,7	4,3	2,6
Indien	882	-50,7	2 975	-35,9	1,3	3,4
Israel	527	+14,1	1 233	+39,5	0,5	2,3
Japan	1 441	-45,5	4 146	-42,2	1,7	2,9
Südkorea	700	+1,6	1 956	+10,5	0,8	2,8
Taiwan	165	-47,3	353	-38,0	0,1	2,1
sonstige asiatische Länder	2 820	-6,3	8 892	+0,4	3,7	3,2
Amerika	10 780	-3,5	24 336	-5,3	10,3	2,3
Kanada	1 179	+22,6	2 512	-4,6	1,1	2,1
USA	7 470	-2,5	15 365	-6,6	6,5	2,1
sonstige nordamerikanische Länder	77	-45,0	218	-48,8	0,1	2,8
Mittelamerika und Karibik	391	-15,2	1 054	-7,6	0,4	2,7
Brasilien	725	-28,1	1 854	-18,4	0,8	2,6
sonstige südamerikanische Länder	938	+0,4	3 333	+20,5	1,4	3,6
Australien	720	+16,9	1 710	+5,8	0,7	2,4
Neuseeland und Ozeanien	172	-39,4	356	-61,6	0,2	2,1
Ohne Angabe	2 678	-44,9	5 615	-28,1	2,4	2,1

Anmerkungen Seite 66

Noch: 3.4 Leistung der Beherbergungsstätten nach Reisegebieten und Herkunftsländern

Januar bis Juni 2016

Reisegebiet Herkunftsland (ständiger Wohnsitz)	Ankünfte		Übernachtungen			Mittlere Aufenthalts- dauer ³⁾
	aller Gäste	Verän- derung ¹⁾	aller Gäste	Verän- derung ¹⁾	Anteil ²⁾	
Köln und Rhein-Erft-Kreis	1 797 805	-2,9	3 340 767	-2,9	100	1,9
Bundesrepublik Deutschland	1 287 613	-2,0	2 358 072	-1,1	70,6	1,8
Ausland	510 192	-5,1	982 695	-6,9	29,4	1,9
Europa	341 297	-8,1	642 317	-9,7	65,4	1,9
EU-Länder	283 603	-7,5	527 730	-8,9	53,7	1,9
Belgien	29 804	+0,2	47 294	+2,2	4,8	1,6
Bulgarien	1 663	-1,1	3 951	-3,5	0,4	2,4
Dänemark	7 361	-7,7	14 341	-7,2	1,5	1,9
Estland	659	-48,8	1 204	-42,8	0,1	1,8
Finnland	2 758	-27,6	5 393	-33,8	0,5	2,0
Frankreich	26 785	-8,5	45 277	-8,0	4,6	1,7
Griechenland	2 607	-12,5	5 825	-15,2	0,6	2,2
Republik Irland	5 123	+11,6	9 819	+10,0	1,0	1,9
Italien	24 092	-10,2	49 989	-15,2	5,1	2,1
Kroatien	1 111	+17,3	2 180	-1,2	0,2	2,0
Lettland	879	-7,3	1 634	-10,3	0,2	1,9
Litauen	1 034	-15,2	2 198	-11,0	0,2	2,1
Luxemburg	9 269	-4,0	13 826	-2,6	1,4	1,5
Malta	355	+69,9	817	+97,8	0,1	2,3
Niederlande	45 100	-9,4	73 125	-9,9	7,4	1,6
Österreich	17 942	-13,3	33 901	-12,8	3,4	1,9
Polen	12 171	-8,9	35 751	-12,2	3,6	2,9
Portugal	3 180	+13,4	6 756	+6,3	0,7	2,1
Rumänien	3 512	-4,6	7 569	+4,2	0,8	2,2
Schweden	6 123	-13,7	11 711	-13,9	1,2	1,9
Slowakische Republik	1 317	-1,3	2 740	+3,4	0,3	2,1
Slowenien	940	-16,0	2 687	+22,7	0,3	2,9
Spanien	20 262	+8,6	40 084	+3,5	4,1	2,0
Tschechische Republik	3 325	-10,3	6 340	-7,1	0,6	1,9
Ungarn	4 340	-4,1	9 293	-14,6	0,9	2,1
Vereinigtes Königreich	51 576	-11,6	93 105	-13,8	9,5	1,8
Zypern	315	+5,4	920	+14,1	0,1	2,9
Island	636	-9,0	1 252	-17,7	0,1	2,0
Norwegen	3 083	-16,0	6 061	-17,8	0,6	2,0
Russland	8 704	-19,5	18 631	-23,7	1,9	2,1
Schweiz	26 652	-11,1	49 291	-12,8	5,0	1,8
Türkei	9 569	-13,4	19 876	-16,5	2,0	2,1
Ukraine	2 460	+9,2	5 177	+4,2	0,5	2,1
sonstige europäische Länder	6 590	+2,7	14 299	+7,0	1,5	2,2
Afrika	5 916	-6,8	18 024	-23,3	1,8	3,0
Republik Südafrika	884	-46,9	2 125	-34,5	0,2	2,4
sonstige afrikanische Länder	5 032	+7,5	15 899	-21,5	1,6	3,2
Asien	60 101	+0,9	139 320	+1,5	14,2	2,3
Arabische Golfstaaten	6 330	+13,0	21 415	+23,1	2,2	3,4
Volksrepublik China und Hongkong	20 293	+5,0	40 358	+3,6	4,1	2,0
Indien	5 292	+15,0	13 518	-6,1	1,4	2,6
Israel	2 420	-22,2	6 412	-14,7	0,7	2,6
Japan	8 512	-11,9	17 135	-3,9	1,7	2,0
Südkorea	2 830	-22,1	5 445	-32,9	0,6	1,9
Taiwan	3 955	+25,2	8 349	+30,0	0,8	2,1
sonstige asiatische Länder	10 469	+0,1	26 688	+0,2	2,7	2,5
Amerika	67 583	-1,8	124 110	-4,4	12,6	1,8
Kanada	5 193	-4,5	9 200	-12,0	0,9	1,8
USA	50 527	+0,3	86 219	-3,7	8,8	1,7
sonstige nordamerikanische Länder	761	+3,8	1 295	-18,8	0,1	1,7
Mittelamerika und Karibik	2 002	-7,7	5 063	-10,0	0,5	2,5
Brasilien	4 895	-25,2	11 608	-21,6	1,2	2,4
sonstige südamerikanische Länder	4 205	+17,5	10 725	+38,6	1,1	2,6
Australien	3 818	-23,0	7 686	-22,9	0,8	2,0
Neuseeland und Ozeanien	823	-29,0	1 647	-28,3	0,2	2,0
Ohne Angabe	30 654	+21,1	49 591	+19,1	5,0	1,6

Anmerkungen Seite 66

Noch: 3.4 Leistung der Beherbergungsstätten nach Reisegebieten und Herkunftsländern

Januar bis Juni 2016

Reisegebiet Herkunftsland (ständiger Wohnsitz)	Ankünfte		Übernachtungen			Mittlere Aufenthalts- dauer ³⁾
	aller Gäste	Verän- derung ¹⁾	aller Gäste	Verän- derung ¹⁾	Anteil ²⁾	
Düsseldorf und Kreis Mettmann	1 579 423	+2,0	2 704 377	+4,0	100	1,7
Bundesrepublik Deutschland	1 032 630	+0,7	1 685 373	+2,5	62,3	1,6
Ausland	546 793	+4,5	1 019 004	+6,4	37,7	1,9
Europa	373 988	+2,9	667 343	+4,8	65,5	1,8
EU-Länder	304 163	+4,7	536 211	+8,1	52,6	1,8
Belgien	21 229	+12,1	33 333	+18,9	3,3	1,6
Bulgarien	1 345	-21,3	2 909	-13,6	0,3	2,2
Dänemark	7 317	+9,9	11 691	+12,7	1,1	1,6
Estland	796	-21,0	1 476	-18,5	0,1	1,9
Finnland	5 105	-9,4	9 193	-7,4	0,9	1,8
Frankreich	28 523	+10,6	48 634	+12,7	4,8	1,7
Griechenland	3 791	-2,9	8 267	-0,2	0,8	2,2
Republik Irland	4 243	-1,0	7 444	-1,0	0,7	1,8
Italien	26 956	+5,0	55 472	+6,2	5,4	2,1
Kroatien	998	+5,2	2 126	-29,8	0,2	2,1
Lettland	778	-23,8	1 558	-21,9	0,2	2,0
Litauen	883	-39,6	1 672	-32,3	0,2	1,9
Luxemburg	4 242	-0,2	6 612	+2,8	0,6	1,6
Malta	378	+15,2	850	+29,4	0,1	2,2
Niederlande	50 757	+4,9	78 216	+6,5	7,7	1,5
Österreich	20 830	-3,7	35 496	-1,9	3,5	1,7
Polen	11 653	+17,9	25 223	+11,6	2,5	2,2
Portugal	3 770	+9,4	8 230	+23,7	0,8	2,2
Rumänien	3 615	+3,8	7 611	-4,2	0,7	2,1
Schweden	10 035	+4,0	17 129	+7,5	1,7	1,7
Slowakische Republik	1 420	-10,5	2 730	-12,9	0,3	1,9
Slowenien	1 186	+2,3	2 221	-8,6	0,2	1,9
Spanien	27 187	+0,4	49 405	+14,6	4,8	1,8
Tschechische Republik	4 499	+19,9	8 325	+25,8	0,8	1,9
Ungarn	2 728	+1,4	5 148	+3,2	0,5	1,9
Vereinigtes Königreich	59 549	+6,9	104 377	+12,9	10,2	1,8
Zypern	350	-39,3	863	-31,0	0,1	2,5
Island	582	+45,9	1 179	+36,1	0,1	2,0
Norwegen	4 081	-3,1	7 272	-0,4	0,7	1,8
Russland	16 686	-25,4	35 284	-29,0	3,5	2,1
Schweiz	24 423	+4,5	42 622	+10,7	4,2	1,7
Türkei	14 090	+9,2	25 735	+4,6	2,5	1,8
Ukraine	2 020	+13,4	4 939	+17,8	0,5	2,4
sonstige europäische Länder	7 943	+1,8	14 101	-10,0	1,4	1,8
Afrika	5 705	-16,3	14 381	-16,5	1,4	2,5
Republik Südafrika	1 176	+6,5	2 899	+22,5	0,3	2,5
sonstige afrikanische Länder	4 529	-20,7	11 482	-22,7	1,1	2,5
Asien	82 952	+10,4	172 485	+6,9	16,9	2,1
Arabische Golfstaaten	18 549	+8,9	32 519	+8,3	3,2	1,8
Volksrepublik China und Hongkong	20 917	+4,2	42 943	+3,5	4,2	2,1
Indien	5 177	+2,4	14 166	-0,5	1,4	2,7
Israel	6 098	+120,9	10 123	+69,5	1,0	1,7
Japan	18 897	+0,8	41 710	+6,6	4,1	2,2
Südkorea	2 580	+7,5	5 614	-1,0	0,6	2,2
Taiwan	1 755	+36,9	4 209	+46,7	0,4	2,4
sonstige asiatische Länder	8 979	+15,7	21 201	-3,3	2,1	2,4
Amerika	47 558	+10,2	99 643	+20,3	9,8	2,1
Kanada	3 190	+5,6	6 706	+15,8	0,7	2,1
USA	35 575	+5,3	70 422	+16,0	6,9	2,0
sonstige nordamerikanische Länder	540	+166,0	1 397	+134,0	0,1	2,6
Mittelamerika und Karibik	1 881	+58,5	4 518	+54,4	0,4	2,4
Brasilien	2 647	-2,4	6 019	-13,1	0,6	2,3
sonstige südamerikanische Länder	3 725	+65,6	10 581	+79,6	1,0	2,8
Australien	2 957	+23,3	6 558	+34,8	0,6	2,2
Neuseeland und Ozeanien	606	+18,8	1 234	+20,9	0,1	2,0
Ohne Angabe	33 027	+4,4	57 360	+6,8	5,6	1,7

Anmerkungen Seite 66

Noch: 3.4 Leistung der Beherbergungsstätten nach Reisegebieten und Herkunftsländern

Januar bis Juni 2016

Reisegebiet Herkunftsland (ständiger Wohnsitz)	Ankünfte		Übernachtungen			Mittlere Aufenthalts- dauer ³⁾
	aller Gäste	Verän- derung ¹⁾	aller Gäste	Verän- derung ¹⁾	Anteil ²⁾	
Ruhrgebiet	1 583 243	+2,8	3 100 042	+3,3	100	2,0
Bundesrepublik Deutschland	1 312 438	+2,1	2 592 766	+2,9	83,6	2,0
Ausland	270 805	+6,5	507 276	+5,6	16,4	1,9
Europa	211 739	+4,2	377 299	+3,8	74,4	1,8
EU-Länder	181 153	+5,1	319 169	+5,4	62,9	1,8
Belgien	12 405	-4,5	18 797	-6,5	3,7	1,5
Bulgarien	1 924	+26,9	3 143	+3,4	0,6	1,6
Dänemark	5 422	+5,9	8 952	+5,8	1,8	1,7
Estland	249	-56,7	515	-48,0	0,1	2,1
Finnland	1 604	-8,4	2 795	-16,1	0,6	1,7
Frankreich	13 994	+2,0	23 126	+0,8	4,6	1,7
Griechenland	1 502	+17,8	3 149	+0,1	0,6	2,1
Republik Irland	1 776	+25,4	3 317	+37,7	0,7	1,9
Italien	10 747	+7,6	22 670	+16,6	4,5	2,1
Kroatien	731	+31,2	1 727	+32,2	0,3	2,4
Lettland	495	-9,8	811	-13,6	0,2	1,6
Litauen	1 038	-24,9	1 875	-17,8	0,4	1,8
Luxemburg	2 967	-10,6	4 512	-12,5	0,9	1,5
Malta	187	+79,8	334	+73,1	0,1	1,8
Niederlande	43 805	+5,3	69 618	+3,2	13,7	1,6
Österreich	12 995	+2,0	23 741	-0,4	4,7	1,8
Polen	12 441	+11,5	23 045	+12,5	4,5	1,9
Portugal	2 154	+99,1	4 991	+121,5	1,0	2,3
Rumänien	5 324	+13,3	10 205	+11,4	2,0	1,9
Schweden	5 289	-15,6	8 729	-9,5	1,7	1,7
Slowakische Republik	1 290	-1,9	2 861	-7,4	0,6	2,2
Slowenien	750	+1,4	2 052	+11,0	0,4	2,7
Spanien	9 030	-1,3	16 471	-4,3	3,2	1,8
Tschechische Republik	3 694	+21,1	6 425	+5,3	1,3	1,7
Ungarn	2 724	+0,3	6 032	+0,9	1,2	2,2
Vereinigtes Königreich	26 444	+12,3	48 854	+16,8	9,6	1,8
Zypern	172	+117,7	422	+115,3	0,1	2,5
Island	237	+14,5	512	+24,3	0,1	2,2
Norwegen	2 124	+7,9	4 071	+8,7	0,8	1,9
Russland	4 139	-11,9	9 772	-16,1	1,9	2,4
Schweiz	13 010	-1,6	21 762	-4,6	4,3	1,7
Türkei	4 565	+29,8	9 378	+27,3	1,8	2,1
Ukraine	1 687	+34,7	3 160	+37,9	0,6	1,9
sonstige europäische Länder	4 824	-19,9	9 475	-23,5	1,9	2,0
Afrika	2 342	+4,1	6 132	+15,3	1,2	2,6
Republik Südafrika	651	+25,4	1 699	+38,7	0,3	2,6
sonstige afrikanische Länder	1 691	-2,3	4 433	+8,3	0,9	2,6
Asien	19 385	+28,2	53 787	+30,2	10,6	2,8
Arabische Golfstaaten	2 225	+76,4	7 517	+25,2	1,5	3,4
Volksrepublik China und Hongkong	5 521	+24,9	15 206	+44,5	3,0	2,8
Indien	3 301	+33,1	10 143	+67,3	2,0	3,1
Israel	1 075	+46,7	2 086	+35,5	0,4	1,9
Japan	2 264	-8,2	5 514	-9,7	1,1	2,4
Südkorea	779	+29,6	1 867	+58,5	0,4	2,4
Taiwan	563	+15,4	1 127	+3,1	0,2	2,0
sonstige asiatische Länder	3 657	+36,7	10 327	+17,3	2,0	2,8
Amerika	16 587	+10,7	34 267	-7,1	6,8	2,1
Kanada	1 011	-22,2	2 589	-10,8	0,5	2,6
USA	12 745	+22,8	25 445	+24,0	5,0	2,0
sonstige nordamerikanische Länder	358	+12,2	621	+40,2	0,1	1,7
Mittelamerika und Karibik	427	-20,2	982	-83,8	0,2	2,3
Brasilien	914	-36,4	2 357	-50,6	0,5	2,6
sonstige südamerikanische Länder	1 132	+12,0	2 273	+3,6	0,4	2,0
Australien	1 269	+10,1	2 657	+5,6	0,5	2,1
Neuseeland und Ozeanien	282	+38,2	758	+57,6	0,1	2,7
Ohne Angabe	19 201	+11,5	32 376	+6,1	6,4	1,7

Noch: 3.4 Leistung der Beherbergungsstätten nach Reisegebieten und Herkunftsländern

Januar bis Juni 2016

Reisegebiet Herkunftsland (ständiger Wohnsitz)	Ankünfte		Übernachtungen			Mittlere Aufenthalts- dauer ³⁾
	aller Gäste	Verän- derung ¹⁾	aller Gäste	Verän- derung ¹⁾	Anteil ²⁾	
Bergisches Städtedreieck	168 775	-0,5	397 704	-0,5	100	2,4
Bundesrepublik Deutschland	131 986	-6,9	327 834	-3,7	82,4	2,5
Ausland	36 789	+31,5	69 870	+17,7	17,6	1,9
Europa	24 990	+14,8	46 605	+6,7	66,7	1,9
EU-Länder	21 178	+12,6	36 609	-3,0	52,4	1,7
Belgien	1 268	+0,6	1 879	-4,2	2,7	1,5
Bulgarien	122	+3,4	434	+142,5	0,6	3,6
Dänemark	817	+23,8	1 054	+17,6	1,5	1,3
Estland	434	x	465	x	0,7	1,1
Finnland	321	+52,1	404	+5,8	0,6	1,3
Frankreich	2 250	-2,0	3 667	+0,2	5,2	1,6
Griechenland	182	-2,2	383	-30,1	0,5	2,1
Republik Irland	284	+219,1	382	+90,0	0,5	1,3
Italien	1 476	-2,4	3 129	+2,4	4,5	2,1
Kroatien	734	+286,3	1 168	+198,0	1,7	1,6
Lettland	229	+209,5	241	+69,7	0,3	1,1
Litauen	229	+114,0	311	+62,0	0,4	1,4
Luxemburg	454	-27,6	624	-40,2	0,9	1,4
Malta	334	x	335	x	0,5	1,0
Niederlande	2 949	-12,4	5 078	-22,3	7,3	1,7
Österreich	1 141	-5,2	2 433	-11,8	3,5	2,1
Polen	1 347	-8,6	2 835	-27,4	4,1	2,1
Portugal	377	+62,5	700	+70,7	1,0	1,9
Rumänien	274	+2,6	758	+28,9	1,1	2,8
Schweden	798	+0,8	999	-7,0	1,4	1,3
Slowakische Republik	427	+63,6	756	+38,0	1,1	1,8
Slowenien	360	+313,8	400	+113,9	0,6	1,1
Spanien	863	+11,8	1 643	+17,5	2,4	1,9
Tschechische Republik	715	+12,1	1 759	+32,2	2,5	2,5
Ungarn	711	-16,7	1 555	-57,4	2,2	2,2
Vereinigtes Königreich	1 674	+13,5	2 793	+8,2	4,0	1,7
Zypern	408	x	424	x	0,6	1,0
Island	408	x	419	x	0,6	1,0
Norwegen	389	+141,6	461	+82,9	0,7	1,2
Russland	339	-24,7	932	-23,3	1,3	2,7
Schweiz	1 317	-1,1	2 507	-6,1	3,6	1,9
Türkei	506	+15,8	1 251	+45,5	1,8	2,5
Ukraine	246	+98,4	416	+87,4	0,6	1,7
sonstige europäische Länder	607	+48,0	4 010	+497,6	5,7	6,6
Afrika	706	+170,5	1 136	+52,5	1,6	1,6
Republik Südafrika	236	x	283	+130,1	0,4	1,2
sonstige afrikanische Länder	470	+108,9	853	+37,1	1,2	1,8
Asien	3 857	+94,7	10 259	+40,7	14,7	2,7
Arabische Golfstaaten	149	+60,2	257	-22,1	0,4	1,7
Volksrepublik China und Hongkong	965	+0,3	3 760	-9,4	5,4	3,9
Indien	557	+170,4	2 636	+193,5	3,8	4,7
Israel	281	+301,4	384	+146,2	0,5	1,4
Japan	514	+125,4	1 127	+81,8	1,6	2,2
Südkorea	288	+128,6	426	+18,3	0,6	1,5
Taiwan	463	x	554	x	0,8	1,2
sonstige asiatische Länder	640	+139,7	1 115	+58,8	1,6	1,7
Amerika	3 133	+114,6	5 331	+56,1	7,6	1,7
Kanada	518	+451,1	666	+252,4	1,0	1,3
USA	1 109	+10,5	2 667	+13,4	3,8	2,4
sonstige nordamerikanische Länder	353	x	485	x	0,7	1,4
Mittelamerika und Karibik	415	+141,3	589	+41,9	0,8	1,4
Brasilien	394	+268,2	500	+98,4	0,7	1,3
sonstige südamerikanische Länder	344	+341,0	424	+133,0	0,6	1,2
Australien	340	+415,2	532	+226,4	0,8	1,6
Neuseeland und Ozeanien	467	x	521	x	0,7	1,1
Ohne Angabe	3 296	+36,6	5 486	+38,2	7,9	1,7

Anmerkungen Seite 66

Noch: 3.4 Leistung der Beherbergungsstätten nach Reisegebieten und Herkunftsländern

Januar bis Juni 2016

Reisegebiet Herkunftsland (ständiger Wohnsitz)	Ankünfte		Übernachtungen			Mittlere Aufenthalts- dauer ³⁾
	aller Gäste	Verän- derung ¹⁾	aller Gäste	Verän- derung ¹⁾	Anteil ²⁾	
Nordrhein-Westfalen	10 488 665	+0,7	23 508 825	+1,2	100	2,2
Bundesrepublik Deutschland	8 215 175	+0,2	18 739 334	+0,9	79,7	2,3
Ausland	2 273 490	+2,5	4 769 491	+2,4	20,3	2,1
Europa	1 704 837	+1,0	3 553 004	+1,4	74,5	2,1
EU-Länder	1 473 718	+1,7	3 091 659	+2,4	64,8	2,1
Belgien	144 345	+2,1	282 892	+4,4	5,9	2,0
Bulgarien	7 281	+2,1	18 545	+8,7	0,4	2,5
Dänemark	38 225	+2,4	71 681	+5,1	1,5	1,9
Estland	3 525	-20,5	6 054	-21,1	0,1	1,7
Finnland	14 382	-12,1	26 028	-17,8	0,5	1,8
Frankreich	112 903	+2,9	194 264	+2,0	4,1	1,7
Griechenland	10 798	-0,8	23 969	-6,4	0,5	2,2
Republik Irland	14 397	+9,6	27 010	+8,8	0,6	1,9
Italien	90 227	+0,3	184 862	-0,9	3,9	2,0
Kroatien	5 200	+29,5	14 440	+7,1	0,3	2,8
Lettland	3 500	-15,0	6 508	-22,7	0,1	1,9
Litauen	5 212	-13,3	10 595	-10,0	0,2	2,0
Luxemburg	23 184	-3,0	37 902	-1,4	0,8	1,6
Malta	1 519	+69,3	2 981	+59,2	0,1	2,0
Niederlande	467 856	+2,5	1 098 960	+3,3	23,0	2,3
Österreich	80 359	-1,7	148 351	-3,2	3,1	1,8
Polen	64 526	+5,0	166 779	+1,4	3,5	2,6
Portugal	12 835	+23,2	31 625	+20,8	0,7	2,5
Rumänien	19 051	-5,7	55 906	+9,1	1,2	2,9
Schweden	32 561	-5,1	56 220	-2,6	1,2	1,7
Slowakische Republik	7 840	+1,7	22 811	+7,2	0,5	2,9
Slowenien	5 269	-3,2	13 966	-7,9	0,3	2,7
Spanien	74 110	+3,7	140 890	+6,6	3,0	1,9
Tschechische Republik	24 371	+11,4	51 440	+12,0	1,1	2,1
Ungarn	16 537	+3,4	40 002	-1,7	0,8	2,4
Vereinigtes Königreich	192 197	-0,1	352 888	+2,0	7,4	1,8
Zypern	1 508	+25,0	4 090	+9,7	0,1	2,7
Island	2 168	-0,2	3 999	-9,7	0,1	1,8
Norwegen	14 647	-0,2	27 068	+2,3	0,6	1,8
Russland	39 037	-19,8	88 459	-23,1	1,9	2,3
Schweiz	96 724	-1,2	173 825	-1,2	3,6	1,8
Türkei	37 366	+5,7	75 215	+3,4	1,6	2,0
Ukraine	8 614	+15,4	19 218	+13,4	0,4	2,2
sonstige europäische Länder	32 563	+2,7	73 561	+0,2	1,5	2,3
Afrika	20 080	-2,9	56 591	-10,7	1,2	2,8
Republik Südafrika	4 496	-7,5	10 785	-1,5	0,2	2,4
sonstige afrikanische Länder	15 584	-1,5	45 806	-12,7	1,0	2,9
Asien	216 591	+4,9	526 618	+5,0	11,0	2,4
Arabische Golfstaaten	34 636	+5,8	97 211	+3,1	2,0	2,8
Volksrepublik China und Hongkong	65 413	+0,5	144 853	+4,0	3,0	2,2
Indien	18 431	+8,3	55 449	+9,2	1,2	3,0
Israel	11 940	+40,2	23 821	+24,8	0,5	2,0
Japan	36 838	-4,1	81 003	+0,1	1,7	2,2
Südkorea	8 937	-7,6	19 311	-15,8	0,4	2,2
Taiwan	8 106	+30,0	17 540	+31,1	0,4	2,2
sonstige asiatische Länder	32 290	+12,4	87 430	+8,0	1,8	2,7
Amerika	175 746	+4,5	356 575	+3,2	7,5	2
Kanada	13 504	+0,8	27 793	-1,9	0,6	2,1
USA	129 258	+4,0	248 509	+5,3	5,2	1,9
sonstige nordamerikanische Länder	2 470	+48,7	5 105	+35,4	0,1	2,1
Mittelamerika und Karibik	6 456	+16,1	15 633	-17,7	0,3	2,4
Brasilien	11 355	-18,1	27 184	-23,8	0,6	2,4
sonstige südamerikanische Länder	12 703	+35,6	32 351	+43,3	0,7	2,5
Australien	11 114	+1,6	23 561	+0,6	0,5	2,1
Neuseeland und Ozeanien	2 775	+6,0	5 391	-6,5	0,1	1,9
Ohne Angabe	142 347	+16,8	247 751	+14,2	5,2	1,7

Anmerkungen Seite 66

4. Leistung der Campingplätze nach Herkunftsländern

Juni 2016

Herkunftsland (ständiger Wohnsitz)	Ankünfte		Übernachtungen			Mittlere Aufenthaltsdauer ³⁾
	aller Gäste	Veränderung ¹⁾	aller Gäste	Veränderung ¹⁾	Anteil ²⁾	
Nordrhein-Westfalen	63 199	-30,6	151 525	-29,2	100	2,4
Bundesrepublik Deutschland	50 053	-33,7	116 387	-33,7	76,8	2,3
Ausland	13 146	-15,7	35 138	-8,6	23,2	2,7
Europa	12 993	-15,8	34 950	-8,4	99,5	2,7
EU-Länder	12 137	-15,9	33 286	-8,2	94,7	2,7
Belgien	1 126	-35,9	2 567	-27,8	7,3	2,3
Bulgarien	-	-	-	-	-	-
Dänemark	289	-0,7	634	+7,3	1,8	2,2
Estland	2	-75,0	2	-89,5	-	1,0
Finnland	74	-16,9	114	-8,8	0,3	1,5
Frankreich	292	-	553	+37,6	1,6	1,9
Griechenland	4	+100,0	9	+125,0	-	2,3
Republik Irland	82	x	129	x	0,4	1,6
Italien	63	-55,9	99	-59,4	0,3	1,6
Kroatien	2	-	60	-	0,2	30,0
Lettland	2	-60,0	4	-33,3	-	2,0
Litauen	5	+66,7	16	+433,3	-	3,2
Luxemburg	49	+6,5	106	-29,8	0,3	2,2
Malta	-	-	-	-	-	-
Niederlande	8 676	-14,3	25 951	-7,6	73,9	3,0
Österreich	124	+1,6	266	+15,7	0,8	2,1
Polen	27	-69,3	149	-31,3	0,4	5,5
Portugal	4	-90,0	10	-84,8	-	2,5
Rumänien	3	-66,7	18	-	0,1	6,0
Schweden	310	+2,3	534	+38,0	1,5	1,7
Slowakische Republik	8	x	20	x	0,1	2,5
Slowenien	5	+25,0	5	-37,5	-	1,0
Spanien	67	-15,2	139	-	0,4	2,1
Tschechische Republik	23	+4,5	56	+107,4	0,2	2,4
Ungarn	17	+13,3	33	+73,7	0,1	1,9
Vereinigtes Königreich	883	-10,7	1 812	-3,4	5,2	2,1
Zypern	-	-	-	-	-	-
Island	7	x	11	+450,0	-	1,6
Norwegen	187	+1,1	302	+19,8	0,9	1,6
Russland	9	-30,8	18	-5,3	0,1	2,0
Schweiz	324	-8,2	641	-15,0	1,8	2,0
Türkei	-	-	-	-	-	-
Ukraine	7	+16,7	9	-10,0	-	1,3
sonstige europäische Länder	322	-22,6	683	-20,5	1,9	2,1
Afrika	2	-75,0	2	-75,0	-	1,0
Republik Südafrika	-	-	-	-	-	-
sonstige afrikanische Länder	2	-50,0	2	-50,0	-	1,0
Asien	72	+213,0	82	+156,3	0,2	1,1
Arabische Golfstaaten	2	x	2	x	-	1,0
Volksrepublik China und Hongkong	13	x	18	x	0,1	1,4
Indien	-	-	-	-	-	-
Israel	1	-91,7	6	-62,5	-	6,0
Japan	-	-	-	-	-	-
Südkorea	56	x	56	+460,0	0,2	1,0
Taiwan	-	-	-	-	-	-
sonstige asiatische Länder	-	-	-	-	-	-
Amerika	37	-57,5	51	-64,3	0,1	1,4
Kanada	10	-37,5	12	-40,0	-	1,2
USA	27	-20,6	39	-26,4	0,1	1,4
sonstige nordamerikanische Länder	-	-	-	-	-	-
Mittelamerika und Karibik	-	-	-	-	-	-
Brasilien	-	-	-	-	-	-
sonstige südamerikanische Länder	-	-	-	-	-	-
Australien	36	-21,7	46	-46,5	0,1	1,3
Neuseeland und Ozeanien	6	-	7	+16,7	-	1,2
Ohne Angabe	-	-	-	-	-	-

1) Veränderung gegenüber dem Vorjahreszeitraum in % – 2) Bei Übernachtungen von Gästen aus der Bundesrepublik Deutschland und dem Ausland: Anteil an allen Übernachtungen im Bundesgebiet; sonst: Anteil an allen Übernachtungen am Ausland zusammen. – 3) mittlere Aufenthaltsdauer in Tagen = Übernachtungen / Ankünfte

Noch: 4. Leistung der Campingplätze nach Herkunftsländern

Juni 2016

Herkunftsland (ständiger Wohnsitz)	Ankünfte		Übernachtungen			Mittlere Aufenthaltsdauer ³⁾
	aller Gäste	Veränderung ¹⁾	aller Gäste	Veränderung ¹⁾	Anteil ²⁾	
Nordrhein-Westfalen	185 292	-7,9	506 991	+1,1	100	2,7
Bundesrepublik Deutschland	157 604	-8,5	438 057	+1,0	86,4	2,8
Ausland	27 688	-4,3	68 934	+1,3	13,6	2,5
Europa	27 534	-4,1	68 572	+1,3	99,5	2,5
EU-Länder	25 416	-5,4	63 982	-0,2	92,8	2,5
Belgien	3 691	-12,3	8 007	-11,5	11,6	2,2
Bulgarien	7	+75,0	7	+16,7	-	1,0
Dänemark	437	+20,1	1 025	+63,5	1,5	2,3
Estland	6	-33,3	6	-94,5	-	1,0
Finnland	103	+24,1	137	+17,1	0,2	1,3
Frankreich	489	+34,0	958	+51,1	1,4	2,0
Griechenland	17	+240,0	27	+92,9	-	1,6
Republik Irland	81	+52,8	542	+202,8	0,8	6,7
Italien	110	-25,2	192	-20,3	0,3	1,7
Kroatien	2	-	40	+53,8	0,1	20,0
Lettland	4	+33,3	4	-	-	1,0
Litauen	2	-84,6	6	-91,7	-	3,0
Luxemburg	139	+20,9	374	+47,8	0,5	2,7
Malta	-	-	-	-	-	-
Niederlande	17 968	-6,6	46 485	-5,0	67,4	2,6
Österreich	199	-17,8	529	+25,4	0,8	2,7
Polen	36	+89,5	664	+164,5	1,0	18,4
Portugal	7	-46,2	11	-68,6	-	1,6
Rumänien	12	+200,0	140	x	0,2	11,7
Schweden	738	+18,8	949	+18,6	1,4	1,3
Slowakische Republik	2	-60,0	4	-20,0	-	2,0
Slowenien	1	-95,0	2	-93,5	-	2,0
Spanien	78	+77,3	190	+95,9	0,3	2,4
Tschechische Republik	24	+100,0	40	+150,0	0,1	1,7
Ungarn	24	x	58	x	0,1	2,4
Vereinigtes Königreich	1 235	-3,9	3 577	+61,2	5,2	2,9
Zypern	4	x	8	x	-	2,0
Island	4	x	16	x	-	4,0
Norwegen	350	-3,3	623	+15,4	0,9	1,8
Russland	4	-71,4	4	-82,6	-	1,0
Schweiz	444	-7,9	1 035	+6,8	1,5	2,3
Türkei	7	-41,7	100	x	0,1	14,3
Ukraine	4	-50,0	12	+50,0	-	3,0
sonstige europäische Länder	1 305	+35,8	2 800	+38,9	4,1	2,1
Afrika	-	-	-	-	-	-
Republik Südafrika	-	-	-	-	-	-
sonstige afrikanische Länder	-	-	-	-	-	-
Asien	21	+5,0	36	+56,5	0,1	1,7
Arabische Golfstaaten	2	x	2	x	-	1,0
Volksrepublik China und Hongkong	18	x	33	x	-	1,8
Indien	-	-	-	-	-	-
Israel	1	x	1	x	-	1,0
Japan	-	-	-	-	-	-
Südkorea	-	-	-	-	-	-
Taiwan	-	-	-	-	-	-
sonstige asiatische Länder	-	-	-	-	-	-
Amerika	46	-36,1	104	+7,2	0,2	2,3
Kanada	5	-61,5	7	-63,2	-	1,4
USA	19	-34,5	42	-	0,1	2,2
sonstige nordamerikanische Länder	2	x	2	x	-	1,0
Mittelamerika und Karibik	-	-	-	-	-	-
Brasilien	10	-33,3	10	-41,2	-	1,0
sonstige südamerikanische Länder	10	+25,0	43	+437,5	0,1	4,3
Australien	32	-37,3	100	+13,6	0,1	3,1
Neuseeland und Ozeanien	-	-	-	-	-	-
Ohne Angabe	55	-1,8	122	-	0,2	2,2

Anmerkungen Seite 79



Reisegebiete in Nordrhein-Westfalen

Amtliche Schlüssel-Nummer	Verwaltungsbezirk	Amtliche Schlüssel-Nummer	Verwaltungsbezirk
Eifel und Region Aachen		Bergisches Land	
334 000	Städteregion Aachen	316 000	Leverkusen, krfr. Stadt
358 000	Kreis Düren	374 000	Oberbergischer Kreis
366 000	Kreis Euskirchen	378 000	Rhein.-Berg. Kreis
Niederrhein		Bergisches Städtedreieck	
112 000	Duisburg, krfr. Stadt	120 000	Remscheid, krfr. Stadt
114 000	Krefeld, krfr. Stadt	122 000	Solingen, krfr. Stadt
116 000	Mönchengladbach, krfr. Stadt	124 000	Wuppertal, krfr. Stadt
154 000	Kreis Kleve		
162 000	Rhein-Kreis Neuss		
166 000	Kreis Viersen		
170 000	Kreis Wesel		
370 000	Kreis Heinsberg		
Münsterland		Bonn und Rhein-Sieg-Kreis	
515 000	Münster, krfr. Stadt	314 000	Bonn, krfr. Stadt
554 000	Kreis Borken	382 000	Rhein-Sieg-Kreis
558 000	Kreis Coesfeld		
566 000	Kreis Steinfurt		
570 000	Kreis Warendorf		
Teutoburger Wald		Köln und Rhein-Erft-Kreis	
711 000	Bielefeld, krfr. Stadt	315 000	Köln, krfr. Stadt
754 000	Kreis Gütersloh	362 000	Rhein-Erft-Kreis
758 000	Kreis Herford		
762 000	Kreis Höxter		
766 000	Kreis Lippe		
770 000	Kreis Minden-Lübbecke		
774 000	Kreis Paderborn		
Sauerland		Düsseldorf und Kreis Mettmann	
958 000	Hochsauerland Kreis	111 000	Düsseldorf, krfr. Stadt
962 000	Märkischer Kreis	158 000	Kreis Mettmann
966 000	Kreis Olpe		
974 000	Kreis Soest		
Siegerland-Wittgenstein		Ruhrgebiet	
970 000	Kreis Siegen-Wittgenstein	113 000	Essen, krfr. Stadt
		117 000	Mülheim an der Ruhr, krfr. Stadt
		119 000	Oberhausen, krfr. Stadt
		512 000	Bottrop, krfr. Stadt
		513 000	Gelsenkirchen, krfr. Stadt
		562 000	Kreis Recklinghausen
		911 000	Bochum, krfr. Stadt
		913 000	Dortmund, krfr. Stadt
		914 000	Hagen, krfr. Stadt
		915 000	Hamm, krfr. Stadt
		916 000	Herne, krfr. Stadt
		954 000	Ennepe-Ruhr-Kreis
		978 000	Kreis Unna

Nordrhein-Westfalen

Kurorte und Erholungsorte des Landes

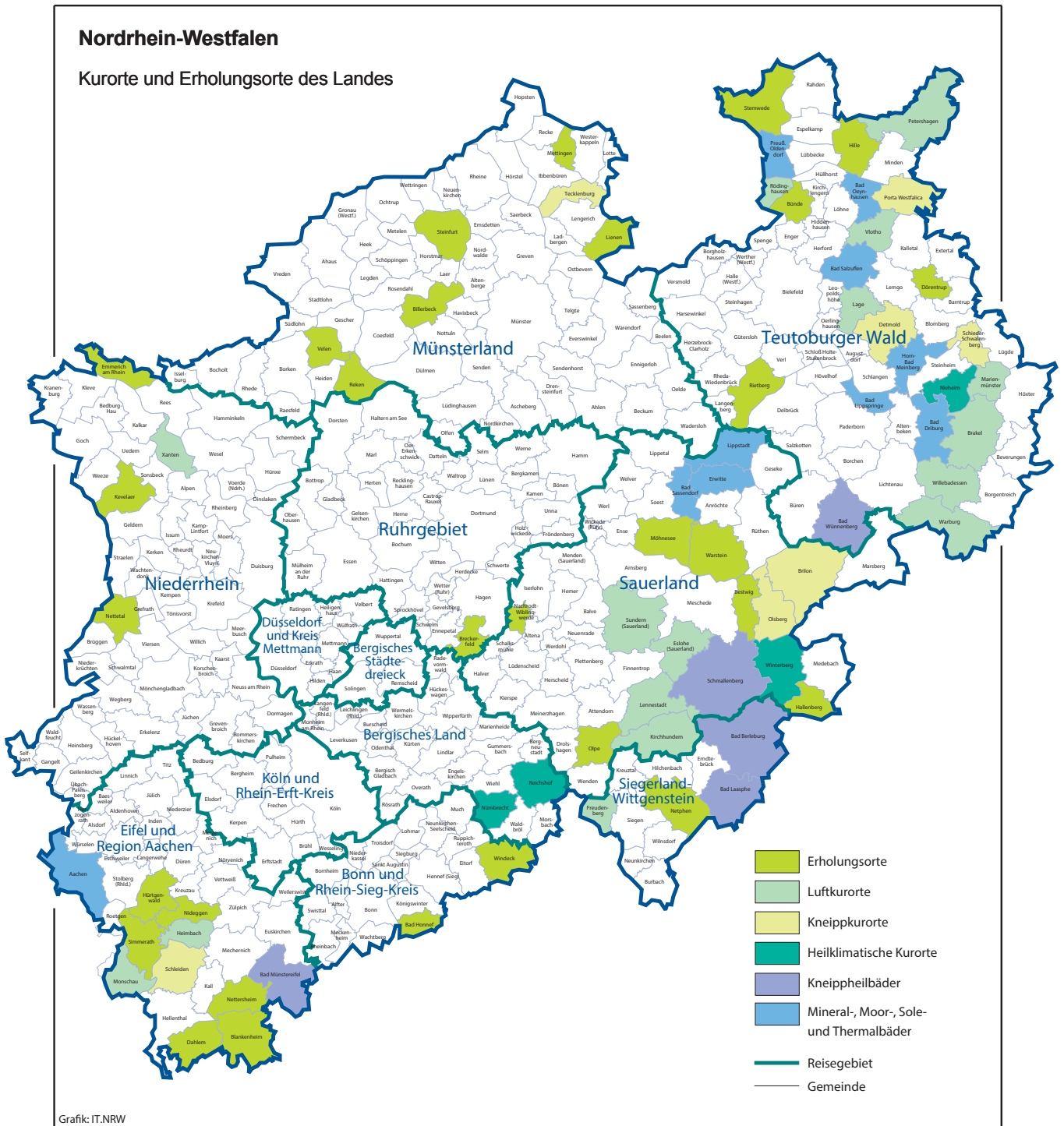

Grafik: IT.NRW

Veröffentlichungen aus den Fachbereichen Handel und Verkehr

Entwicklung von Umsatz und Beschäftigung in nordrhein-westfälischen Unternehmen des Einzelhandels, des Kraftfahrzeughandels, des Großhandels und des Gastgewerbes

Inhalt: Jedes der vier monatlich erscheinenden Hefte enthält die vorläufigen Ergebnisse der Umsatzentwicklung und der Entwicklung der Beschäftigtenzahlen als Messzahlen auf der Basis des Jahres 2010 und als prozentuale Abweichung zum Vormonat und zum Vorjahresmonat. Die Ergebnisse werden in einigen Eckzahlen für die wichtigsten Wirtschaftszweige dargestellt.

Einzelhandel:	Bestell-Nr. G11
Großhandel:	Bestell-Nr. G12
Kraftfahrzeughandel (inkl. Instandhaltung und Reparatur):	Bestell-Nr. G15
Gastgewerbe:	Bestell-Nr. G43

Fachliche Auskünfte zu diesen Veröffentlichungen erteilen Ihnen gerne Dirk Kamps und Sabine Schmidt unter Telefon-Nr. 0211 9449-3827 bzw. 0211 9449-3826.

Gäste und Übernachtungen im Reiseverkehr Nordrhein-Westfalens

Inhalt: Das Heft enthält vorläufige Ergebnisse von Ankünften, Übernachtungen und Aufenthaltsdauer der Gäste in nordrhein-westfälischen Beherbergungsstätten sowie die Zahl der Beherbergungsstätten, Gästebetten und die prozentuale Kapazitätsauslastung gegliedert nach Bade-, Kur-, Erholungsorten und sonstigen Gemeinden, nach Betriebsarten, Regionaleinheiten, Reisegebieten und nach Herkunftsländern. Dargestellt wird die Anzahl, die prozentuale Veränderung gegenüber dem Vorjahresmonat sowie die durchschnittliche Aufenthaltsdauer in Tagen.

Bestell-Nr. G41

Fachliche Auskünfte zu diesen Veröffentlichungen erteilen Ihnen gerne Markus Sesterhenn und Ursula Kuroczik unter Telefon-Nr. 0211 9449-3816 bzw. 0211 9449-3817.

Straßenverkehrsunfälle in Nordrhein-Westfalen

Inhalt: Der Monatsbericht enthält Ergebnisse von Straßenverkehrsunfällen und dabei Verunglückten in Nordrhein-Westfalen nach Unfallkategorien, nach Straßen-, Unfallarten, Unfalltypen, nach Tagesdatum, Ortslage, Art der Verkehrsbeteiligung, Unfallursachen und nach Fehlverhalten der Fahrzeugführer sowie die Anzahl der Verunglückten nach der Schwere der Verletzung, Altersgruppen und Geschlecht. Dargestellt werden die monatlichen und die kumulierten Zahlen, die Vorjahresergebnisse und die prozentuale Veränderung gegenüber den Vorjahreszeiträumen. Auf Gemeindeebene sind Ergebnisse nach Ortslage und Unfallkategorien enthalten.

Bestell-Nr. H12

Straßenverkehrsunfälle in Nordrhein-Westfalen

Inhalt: Der Bericht enthält Ergebnisse von Straßenverkehrsunfällen und dabei Verunglückten in Nordrhein-Westfalen nach Unfallkategorien, nach Straßen-, Unfallarten, Unfalltypen, nach Tagesdatum, Ortslage, Art der Verkehrsbeteiligung, Unfallursachen und nach Fehlverhalten der Fahrzeugführer sowie die Anzahl der Verunglückten nach der Schwere der Verletzung, Altersgruppen und Geschlecht. Dargestellt werden die Jahreswerte, die Vorjahresergebnisse und die prozentuale Veränderung gegenüber den Vorjahreszeiträumen. Auf Gemeindeebene sind Ergebnisse nach Ortslage und Unfallkategorien enthalten. Zahlreiche Grafiken und eine Farbkarte runden den Bericht ab.

Bestell-Nr. H13

Fachliche Auskünfte zu diesen Veröffentlichungen erteilen Ihnen gerne Petra Focks und Jörg Möller unter Telefon-Nr. 0211 9449-3820 bzw. 0211 9449-3821.

Binnenschifffahrt in Nordrhein-Westfalen

Inhalt: Der Monatsbericht enthält die Entwicklung des Güterverkehrs auf den nordrhein-westfälischen Binnenwasserstraßen nach Verkehrsbeziehungen und Güterabteilungen. Dargestellt werden die monatlichen Gütermengen in Tonnen bzw. der Containerumschlag für Nordrhein-Westfalen, die Mengen des Vormonats und des Vorjahresmonats sowie die kumulierten Jahregütermengen im Vergleich zum Vorjahreszeitraum mit der prozentualen Veränderung.

Bestell-Nr. H21

Fachliche Auskünfte zu dieser Veröffentlichungen erteilen Ihnen gerne Dirk Kamps und Sabine Schmidt unter Telefon-Nr. 0211 9449-3827 bzw. 0211 9449-3826.