



und Erden.	2	x	.	.	1200	Tabakerzeugnisse (ohne Abfälle)	5	x
rdgas-	-	-	-	-	1299	Veredlung von Erzeugnissen dieser Güter- abteilung	-	-
ergbau	2	x	.	.	13	Textilien	237	x
und Erden.	92	x	4 232 700	32	1310	Textile Spinnstoffe und Garne.	10	17 099 206
.	22	x	196 962	7	1320	Gewebe.	43	69 407 753
.	157	x	4 410 627	31	1330	Textilveredlung.	48	x
.	10	x	9 609 047	5	1391	Gewirke und Gestricke.	12	x
erzeugnisse	6	x	148 319	14	1392	Konfektionierte Textilwaren (ohne Bekleidung)	70	x
oren,	12	x	495 480	26	1393	Teppiche und textile Fußbodenbeläge, auch konfektioniert	kg	14
.	42	x	1 211 722	36	1394	Sellerwaren	kg	4
.	11	.	2 885 581	30	1395	Vliesstoffe (auch getränkt, bestrichen, überzogen oder mit Lagen versehen) und Erzeugnisse daraus (ohne Bekleidung).	kg	12
.	4	.	97 467	16	1396	Technische Textilien	65	49 308 780
peiseeis)	27	x	1 342 737	8	1399	Sonstige Textilwaren, a. n. g.	5	x
.	4	x	85 542 600	10	14	Bekleidung	49	x
.	26	x	577 201	19	1411	Bekleidung aus Leder oder rekonstituiertem Leder (einschl. Mänteln) (ohne Bekleidungs- zubehör, Schuhe und Kopfbedeckungen)	-	-
.	13	x	460 971	42	1412	Arbeits- und Berufsbekleidung	St	11
.	508	x	3 186 592	26	1413	Sonstige Oberbekleidung (ohne Arbeits- und Berufsbekleidung).	St	19
.	55	.	.	.	1414	Wäsche.	11	5 795 500
.	2	.	.	.	1419	Bekleidung und Bekleidungszubehör, a. n. g.	12	x
.	7	.	.	30	1420	Pelzwaren	-	-
.	41	.	605 557 331	26	1431	Strumpfwaren.	4	x
.	11	.	124 048 886	17	1439	Bekleidung a. n. g., aus Gewirken oder Gestricken Veredlung von Erzeugnissen dieser Güterab- teilung (ohne Bekleidung aus textilen Stoffen)	St	4
.	24	x	474 688	18	1499	Leder und Lederwaren	33	x
.	24	x	465 843	.	15	Leder und Lederfaserstoff; zugerichtete und gefärbte Felle	4	x
ereitungen, n oder zum einem Inhalt	2	.	.	17	1511	Lederwaren (ohne Lederbekleidung und Schuhe)	16	x
.	61	x	786 590	12	1512	Schuhe	13	x
.	29	x	453 031	.	1520	Veredlung von Erzeugnissen dieser Güter- abteilung
ereitet	26	.	.	.	1599			
Güter-								

Statistische Berichte Gäste und Übernachtungen im Reiseverkehr Nordrhein-Westfalens

Mai 2016



Gäste und Übernachtungen im Reiseverkehr Nordrhein-Westfalens

Mai 2016

**Bestell-Nr. G413 2016 05
(Kennziffer G IV – m 5/16)**

Herausgegeben von
Information und Technik Nordrhein-Westfalen, Geschäftsbereich Statistik
Mauerstraße 51, 40476 Düsseldorf • Postfach 10 11 05, 40002 Düsseldorf
Telefon 0211 9449-01 • Telefax 0211 9449-8000
Internet: <http://www.it.nrw.de>
E-Jubil: poststelle@it.nrw.de

Erschienen im Juli 2016

Alle Statistischen Berichte finden Sie als PDF-Datei zum kostenlosen
Download in unserer Internet-Rubrik „Publikationen“.
© Information und Technik NRW, Düsseldorf, 2016
Auszugsweise Vervielfältigung und Verbreitung mit Quellenangabe gestattet.

Inhalt

	Seite
Hinweise	4
Vorbemerkungen	5
Grafiken	6
 Tabellenteil	
1. Entwicklung der Ankünfte und Übernachtungen	8
2. Kapazität und Leistung der Beherbergungsstätten im Mai 2016 nach	
2.1 Verwaltungsbezirken	9
2.2 Gemeindegruppen und Betriebsarten	23
2.3 Reisegebieten und Betriebsarten	27
2.4 Reisegebieten und Herkunftsländern	31
3. Leistung der Beherbergungsstätten von Mai 2016 nach	
3.1 Verwaltungsbezirken	44
3.2 Gemeindegruppen und Betriebsarten	58
3.3 Reisegebieten und Betriebsarten	62
3.4 Reisegebieten und Herkunftsländern	66
4. Leistung der Campingplätze nach Herkunftsländern	79
 Karte	
Reisegebiete in Nordrhein-Westfalen	81
Übersicht der Reisegebiete / Regionen in Nordrhein-Westfalen	82
 Karte	
Kur- und Erholungsorte in Nordrhein-Westfalen	83
Verzeichnis der Kurorte und Erholungsorte in Nordrhein-Westfalen	84
 Veröffentlichungen	

Hinweise

Städteregion Aachen – Änderung des Gebietsstandes

Seit dem 21. Oktober 2009 bilden die Stadt Aachen und die Gemeinden des aufgelösten Kreises Aachen nach dem Aachen-Gesetz die Städteregion Aachen. Die Städteregion Aachen ist Rechtsnachfolgerin des Kreises Aachen und besteht als Gemeindeverband aus Aachen, Alsdorf, Baesweiler, Eschweiler, Herzogenrath, Monschau, Roetgen, Simmerath, Stolberg (Rhd.) und Würselen. Die Stadt Aachen ist regionsangehörig und hat zugleich die Rechtsstellung einer kreisfreien Stadt nach Maßgabe des Aachen-Gesetzes.

Aufgrund der hierarchisch aufgebauten Systematik der „Amtlichen Gemeindegliederung“ kann diese Doppelrolle in der regionalen Struktur einer statistischen Kreistabelle nicht dargestellt werden. Bei den Gruppierungen „Kreisfreie Städte“ wird somit die Stadt Aachen nicht mehr aufgeführt, sondern – falls für die jeweilige Statistik Gemeindeergebnisse vorliegen – als kreisfreie Stadt Aachen in einer „darunter-Position“ zur Städteregion Aachen ausgewiesen. In diesem Fall gehen die Werte der Stadt Aachen nicht mehr in die Summe der kreisfreien Städte ein, sondern in die Summe der Kreise. Eine Vergleichbarkeit dieser Summen mit den Ergebnissen nach dem früheren Gebietsstand ist somit nicht mehr gegeben.

Abweichungen in den Summen ergeben sich aus dem Runden der Einzelwerte

Eventuelle Abweichungen der Monatswerte in Tabelle 1 gegenüber den Monatswerten vorangeangener Statistischer Berichte ergeben sich durch Nachmeldungen.

Zeichenerklärung

(nach DIN 55 301)

0	weniger als die Hälfte von 1 in der letzten besetzten Stelle, jedoch mehr als nichts
–	nichts vorhanden (genau null)
...	Angabe fällt später an
x	Tabellenfach gesperrt, weil Aussage nicht sinnvoll
.	Zahlenwert unbekannt oder geheim zu halten

Vorbemerkungen

In der Beherbergungsstatistik des Reiseverkehrs werden monatlich die angekommenen Gäste und Gästeübernachtungen in Beherbergungsbetrieben und auf Campingplätzen erfasst, wobei die Gäste aus dem Ausland nach dem Herkunftsland (ständiger Wohnsitz) untergliedert werden. Bei Beherbergungsbetrieben wird die Zahl der angebotenen Betten und bei Campingplätzen die Zahl der angebotenen Stellplätze erhoben. Einmal jährlich wird bei Betrieben der klassischen Hotellerie zum Stichtag 31. Juli die Zahl der angebotenen Gästezimmer erfasst und in der Juli-Ausgabe dieses Berichts veröffentlicht.

Die Rechtsgrundlage dieser Erhebung ist das „Gesetz zur Neuordnung der Statistik über die Beherbergung im Reiseverkehr (Beherbergungsstatistikgesetz – BeherbStatG) vom 22. Mai 2002“ (BGBl. I S. 1642), zuletzt geändert durch Artikel 1 des Gesetzes vom 23. Dezember 2011 (BGBl. I S. 2298). Nach § 3 (I) dieses Gesetzes werden nur Beherbergungsbetriebe in die Erhebung einbezogen, die zehn und mehr Schlafgelegenheiten bzw. bei Campingplätzen zehn und mehr Stellplätze aufweisen.

Darstellung der Ergebnisse

Die vorliegenden Monatsergebnisse enthalten vorläufige Zahlen. In der Regel weichen aber die endgültigen Ergebnisse nur geringfügig davon ab. In den aufsummierten Teiljahresergebnissen im zweiten Teil des Berichtes fließen jeweils nachträgliche Meldungen von Beherbergungsbetrieben ein, so dass diese Ergebnisse im Laufes des Jahres beständiger werden.

Zurzeit gibt es in Nordrhein-Westfalen zwei Gemeinden (von 396), die keine Beherbergungsstätte mit zehn und mehr Betten haben. Sie werden in der Erhebung nicht berücksichtigt.

Die Zahl der prädikatisierten Orte in Nordrhein-Westfalen beträgt zurzeit 72. Darunter befinden sich 10 Mineral-, Moor-, Sole- und Thermalbäder, 4 Heilklimatische Kurorte, 7 Kneippkurorte, 5 Kneippheilbäder, 16 Luftkurorte und 30 Erholungsorte. Eine Übersicht der Lage dieser Orte finden Sie am Ende des Berichtes.

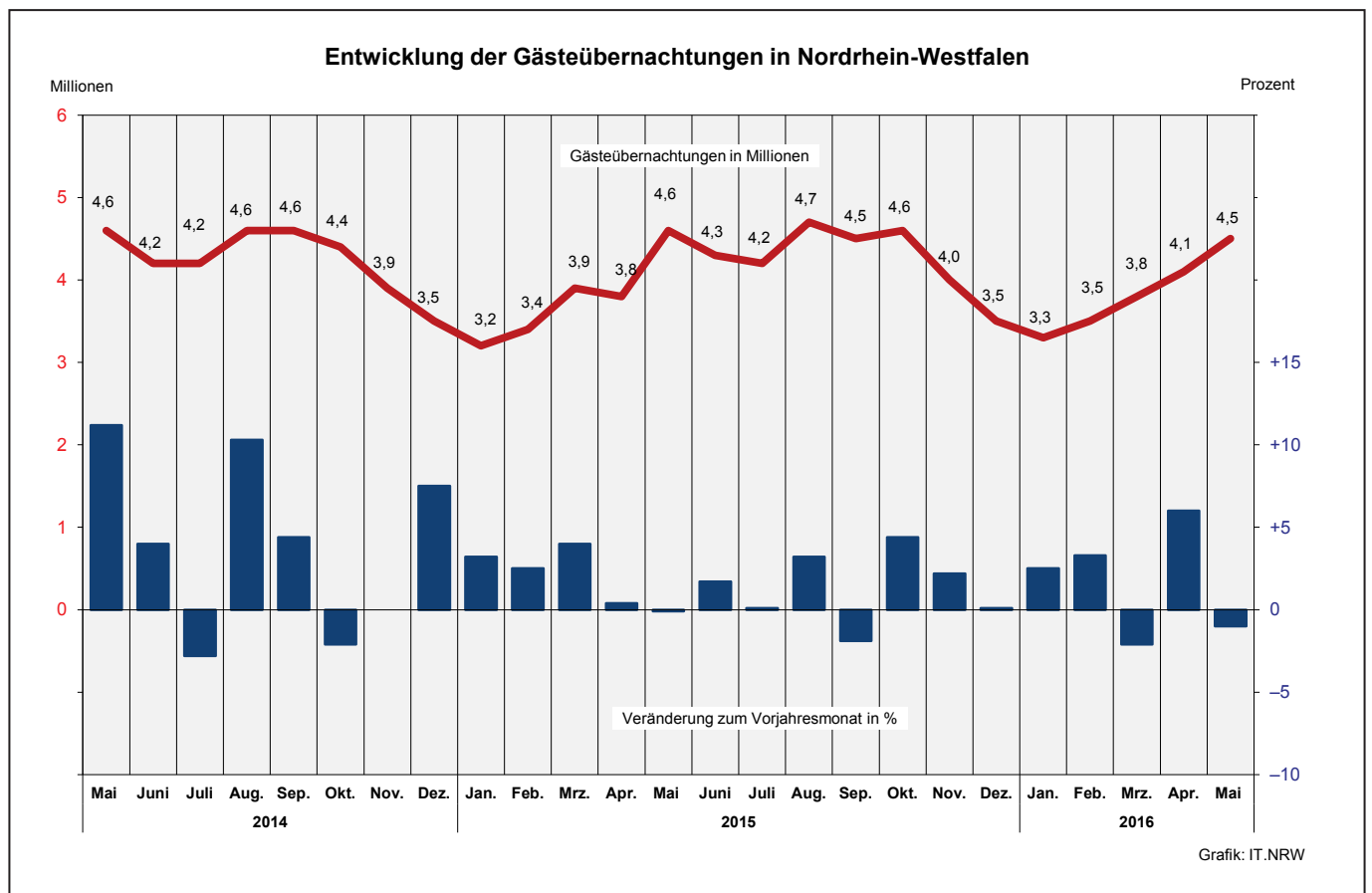
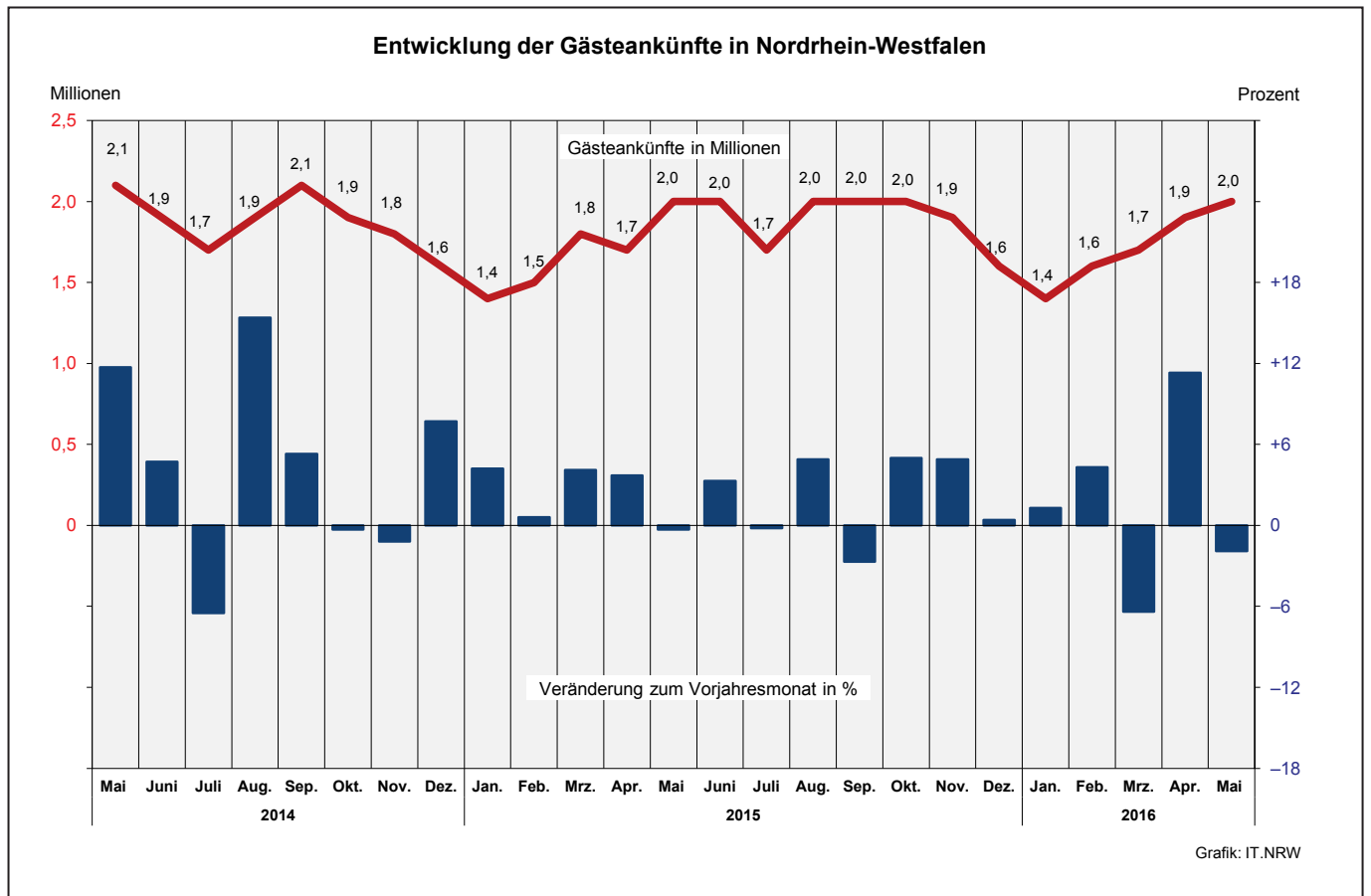

Übernachtungen in NRW je 1 000 Einwohner nach Reisegebieten sowie Anteil der deutschen und ausländischen Gäste im Mai 2016

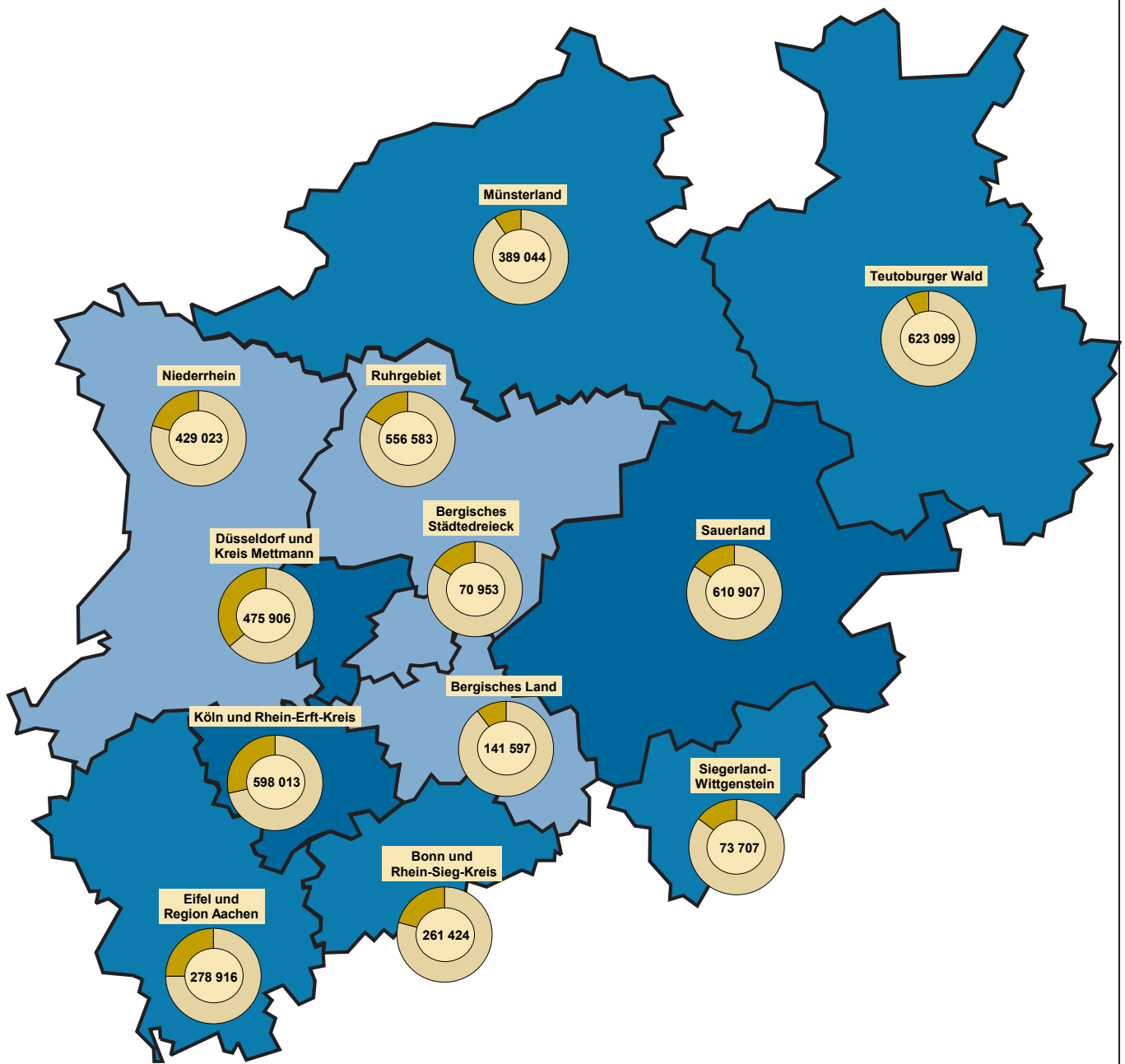

Beherbergungsintensität der Übernachtungen je 1 000 Einwohner

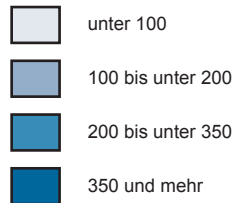

Kreisdiagramme

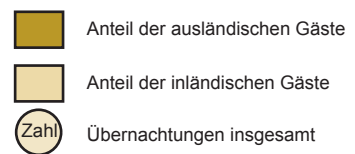

Grafik: IT.NRW

1. Entwicklung der Ankünfte und Übernachtungen

Zeitraum	Ankünfte		Übernachtungen		Ankünfte		Übernachtungen		
	aller Gäste	ausländischer Gäste	aller Gäste	ausländischer Gäste	aller Gäste	ausländischer Gäste	aller Gäste	ausländischer Gäste	
	Anzahl				Veränderungen zum Vorjahresmonat in %				
2014	Januar	1 358 354	314 082	3 100 914	656 229	+0,4	+1,2	-0,4	-1,0
	Februar	1 492 043	333 815	3 312 128	724 760	+8,0	+11,3	+5,6	+11,8
	März	1 696 802	370 677	3 771 845	775 238	+6,4	+6,1	+2,9	+5,2
	April	1 637 827	364 238	3 828 911	756 020	+0,6	+8,0	+6,8	+14,8
	Mai	2 050 353	458 392	4 556 675	972 486	+11,7	+20,4	+11,2	+24,7
	Juni	1 929 076	380 270	4 247 650	784 361	+4,7	+6,8	+4,0	+7,1
	Juli	1 720 016	412 817	4 197 623	955 490	-6,5	-0,9	-2,8	+4,9
	August	1 945 541	466 762	4 604 707	1 046 950	+15,4	+14,0	+10,3	+11,3
	September	2 094 153	440 499	4 552 246	897 017	+5,3	+2,2	+4,4	+0,7
	Oktober	1 928 926	404 385	4 414 432	849 695	-0,3	-12,5	-2,1	-15,3
	November	1 792 665	375 016	3 873 420	769 166	-1,2	-5,1	-	-3,0
	Dezember	1 588 555	422 050	3 463 840	848 794	+7,7	+7,2	+7,5	+12,3
2015	Januar	1 414 799	314 248	3 200 932	660 188	+4,2	+0,1	+3,2	+0,6
	Februar	1 500 924	336 159	3 396 517	752 688	+0,6	+0,7	+2,5	+3,9
	März	1 766 830	377 958	3 921 491	788 221	+4,1	+2,0	+4,0	+1,7
	April	1 698 717	355 487	3 845 752	729 754	+3,7	-2,4	+0,4	-3,5
	Mai	2 044 178	429 328	4 553 550	899 757	-0,3	-6,3	-0,1	-7,5
	Juni	1 993 028	405 251	4 321 361	828 995	+3,3	+6,6	+1,7	+5,7
	Juli	1 716 104	421 526	4 200 434	965 651	-0,2	+2,1	+0,1	+1,1
	August	2 041 195	464 801	4 749 896	1 075 480	+4,9	-0,4	+3,2	+2,7
	September	2 037 376	410 086	4 463 687	836 596	-2,7	-6,9	-1,9	-6,7
	Oktober	2 024 570	454 878	4 609 008	969 682	+5,0	+12,5	+4,4	+14,1
	November	1 880 170	400 554	3 958 194	801 458	+4,9	+6,8	+2,2	+4,2
	Dezember	1 595 149	418 459	3 467 177	830 590	+0,4	-0,9	+0,1	-2,1
2016	Januar	1 433 706	320 132	3 279 312	671 587	+1,3	+1,9	+2,4	+1,7
	Februar	1 566 131	343 689	3 509 080	752 408	+4,3	+2,2	+3,3	-
	März	1 649 778	364 629	3 830 564	763 144	-6,6	-3,5	-2,3	-3,2
	April	1 878 354	403 621	4 058 252	816 385	+10,6	+13,5	+5,5	+11,9
	Mai	2 005 773	420 478	4 509 172	870 066	-1,9	-2,1	-1,0	-3,3
	Juni
	Juli
	August
	September
	Oktober
	November
	Dezember

2.1 Kapazität und Leistung der Beherbergungsstätten nach Verwaltungsbezirken

Mai 2016

Amtliche Schlüsselnummer	Verwaltungsbezirk	Betriebe		Betten			Mittlere Aufenthaltsdauer ³⁾	
		geöffnete	Veränderung ¹⁾	angebotene	Veränderung ¹⁾	mittlere Auslastung ²⁾	aller Gäste	ausländischer Gäste
	Kreisfreie Städte							
111 000	Düsseldorf	223	-0,9	26 087	+0,7	47,6	1,6	1,8
112 000	Duisburg	50	-2,0	3 430	+4,7	45,9	2,3	2,2
113 000	Essen	91	-7,1	8 310	-8,0	46,9	2,0	2,0
114 000	Krefeld	22	-4,3	1 698	-3,6	40,2	1,7	1,9
116 000	Mönchengladbach	31	-8,8	2 168	-5,0	40,7	1,8	2,1
117 000	Mülheim an der Ruhr	30	+3,4	1 641	+14,1	31,9	1,8	2,3
119 000	Oberhausen	24	+9,1	2 310	-4,0	51,4	2,2	1,8
120 000	Remscheid	17	-5,6	798	-10,0	37,4	1,8	1,7
122 000	Solingen	19	-5,0	969	-4,1	38,8	2,4	2,0
124 000	Wuppertal	41	-6,8	3 194	-10,0	50,1	2,5	1,7
154 000	Kreis Kleve	135	-	5 692	+3,1	42,4	2,2	1,9
154 004	Bedburg-Hau	3	-40,0	85	+1,2	47,4	2,0	1,7
154 008	Emmerich am Rhein, Stadt	15	-	298	-2,0	27,6	1,8	1,8
154 012	Geldern, Stadt	10	+11,1	511	+20,8	57,3	3,6	3,4
154 016	Goch, Stadt	10	-9,1	461	+1,8	35,4	2,0	2,0
154 020	Issum	3	-	32	-	26,6	2,2	2,5
154 024	Kalkar, Stadt	9	+12,5	1 215	+2,5	45,7	2,2	2,0
154 028	Kerken	4	-	75	+2,7	27,3	1,8	1,2
154 032	Kevelaer, Stadt	23	+4,5	789	+0,9	35,0	2,2	2,3
154 036	Kleve, Stadt	12	-	694	+0,9	41,8	1,8	1,8
154 040	Kranenburg	7	-	305	-0,7	54,4	2,2	1,9
154 044	Rees, Stadt	10	-	225	-0,4	44,3	2,4	2,4
154 048	Rheurdt	5	-16,7	144	-	35,0	2,1	2,9
154 052	Straelen, Stadt	6	-	176	-1,1	34,6	1,8	1,8
154 056	Uedem	4	+33,3	164	-	57,2	3,0	1,0
154 060	Wachtendonk	7	-	176	+33,3	29,7	3,0	1,2
154 064	Weeze	7	-	342	-1,4	47,0	1,3	1,2
158 000	Kreis Mettmann	101	-1,9	7 328	+3,2	39,0	1,8	1,9
158 004	Erkrath, Stadt	5	-	301	+11,1	43,4	2,0	2,0
158 008	Haan, Stadt	6	-	799	+23,9	34,6	2,3	2,0
158 012	Heiligenhaus, Stadt	4	-	227	-0,9	27,1	1,7	2,1
158 016	Hilden, Stadt	13	-	1 018	+2,0	39,2	2,4	2,5
158 020	Langenfeld (Rhld.), Stadt	12	-7,7	455	-3,8	29,4	1,7	1,8
158 024	Mettmann, Stadt	7	-	968	-	41,5	1,8	2,1
158 026	Monheim am Rhein, Stadt	7	-	408	+0,5	43,6	1,7	1,7
158 028	Ratingen, Stadt	31	-3,1	2 522	-1,0	40,8	1,6	1,7
158 032	Velbert, Stadt	13	-	565	+12,8	41,2	1,9	2,1
158 036	Wülfrath, Stadt	3	-	65	-1,5	24,3	4,9	30,0
162 000	Rhein-Kreis Neuss	90	-1,1	6 438	+0,3	42,6	2,2	1,7
162 004	Dormagen, Stadt	18	+5,9	756	+2,9	44,3	3,1	1,9
162 008	Grevenbroich, Stadt	9	-10,0	555	-1,4	36,9	2,0	1,8
162 012	Jüchen	3	+50,0	86	+8,9	24,8	1,6	1,6
162 016	Kaarst, Stadt	8	-	568	+1,4	45,1	2,0	2,0
162 020	Korschenbroich, Stadt	6	-	319	-	79,7	10,7	2,5
162 022	Meerbusch, Stadt	18	-5,3	910	+1,6	54,7	4,7	4,3
162 024	Neuss, Stadt	23	-4,2	3 147	-0,7	36,8	1,5	1,4
162 028	Rommerskirchen	5	-	97	-	18,0	2,3	2,5
166 000	Kreis Viersen	74	+1,4	2 709	-0,5	38,7	2,1	2,4
166 004	Brüggen	9	-	298	-7,5	41,8	2,3	2,0
166 008	Grefrath	4	-	192	-1,0	32,7	2,3	1,5
166 012	Kempfen, Stadt	7	-	286	-	23,8	3,0	3,2
166 016	Nettetal, Stadt	15	+15,4	868	+3,3	44,9	1,9	1,7
166 020	Niederkrüchten	11	-8,3	80	-12,1	34,4	2,7	5,9
166 024	Schwalmtal	3	-	51	-	33,8	1,3	1,1
166 028	Tönisvorst, Stadt	5	-	114	-14,3	41,5	4,6	2,1
166 032	Viersen, Stadt	9	-	221	-3,1	30,3	1,6	1,7
166 036	Willich, Stadt	11	-	599	+3,8	40,6	1,9	3,3
170 000	Kreis Wesel	106	+1,0	4 664	+2,5	38,1	2,0	2,0
170 004	Alpen	3	-25,0	45	-18,2	16,8	1,7	1,8
170 008	Dinslaken, Stadt	11	-	365	-	30,9	1,7	2,0
170 012	Hamminkeln, Stadt	9	+12,5	389	+2,6	20,1	2,5	4,2
170 016	Hünxe	5	-	119	+5,3	13,6	1,8	1,2
170 020	Kamp-Lintfort, Stadt	5	-	231	-	34,0	1,9	1,9

1) Veränderung gegenüber dem Vorjahresmonat in % – 2) mittlere Auslastung = (Übernachtungen / angebotene Bettentage) * 100 – 3) mittlere Aufenthaltsdauer (in Tagen) = Übernachtungen / Ankünfte

Noch: 2.1 Kapazität und Leistung der Beherbergungsstätten nach Verwaltungsbezirken

Mai 2016

Amtliche Schlüsselnummer	Verwaltungsbezirk	Ankünfte				Übernachtungen			
		aller Gäste	Veränderung ¹⁾	ausländischer Gäste	Veränderung ¹⁾	aller Gäste	Veränderung ¹⁾	ausländischer Gäste	Veränderung ¹⁾
	Kreisfreie Städte								
111 000	Düsseldorf	235 019	+0,6	83 070	+4,6	387 141	+3,0	149 941	+7,1
112 000	Duisburg	21 537	+8,5	4 632	+44,2	48 806	+13,3	10 013	+36,7
113 000	Essen	61 980	+6,7	14 420	+43,0	123 085	+7,1	28 191	+44,7
114 000	Krefeld	11 840	+7,5	3 378	+31,7	20 549	+4,2	6 488	+38,4
116 000	Mönchengladbach	14 835	+2,0	3 169	+21,2	27 339	+10,4	6 640	+35,3
117 000	Mülheim an der Ruhr	9 281	+34,3	1 564	+59,6	16 862	+35,9	3 627	+56,9
119 000	Oberhausen	17 243	+8,7	3 020	-20,5	38 011	-1,1	5 546	-19,9
120 000	Remscheid	5 177	-8,1	1 114	-2,3	9 259	-9,6	1 839	-5,7
122 000	Solingen	4 994	-17,0	769	-4,6	12 063	+5,4	1 527	-20,9
124 000	Wuppertal	20 029	-0,1	4 890	+41,9	49 631	-3,9	8 236	+7,4
154 000	Kreis Kleve	48 578	-3,3	12 409	-4,3	105 427	+5,7	23 129	-1,0
154 004	Bedburg-Hau	954	+20,0	187	+26,4	1 934	+46,4	312	-35,0
154 008	Emmerich am Rhein, Stadt	1 749	-14,5	389	-5,1	3 163	-9,6	716	-2,7
154 012	Geldern, Stadt	3 011	-23,1	233	-31,5	10 788	+4,4	784	-12,7
154 016	Goch, Stadt	4 493	+10,2	1 202	+28,1	9 097	+3,9	2 365	+19,3
154 020	Issum	307	+25,8	103	+13,2	682	+27,2	256	+0,8
154 024	Kalkar, Stadt	12 630	-0,3	5 030	-12,4	28 092	+7,6	9 845	-9,6
154 028	Kerken	977	+11,0	100	+56,3	1 787	+8,2	121	+42,4
154 032	Kevelaer, Stadt	5 291	-14,0	845	-6,6	11 477	-6,3	1 946	+11,8
154 036	Kleve, Stadt	5 825	+1,5	1 140	+10,6	10 602	+2,1	1 999	+16,4
154 040	Kranenburg	2 615	+1,9	645	+31,4	5 697	+8,9	1 222	+38,2
154 044	Rees, Stadt	2 183	-11,7	240	+15,4	5 224	-9,0	582	-5,5
154 048	Rheurdt	779	-30,8	14	-79,1	1 603	-27,7	41	-82,4
154 052	Straelen, Stadt	1 397	-2,6	193	+12,2	2 480	+14,5	341	+38,6
154 056	Uedem	979	-24,2	10	-44,4	2 971	-3,4	10	-44,4
154 060	Wachtendonk	1 600	+67,2	106	-0,9	4 727	+154,6	131	+1,6
154 064	Weeze	3 788	-2,3	1 972	-11,4	5 103	+10,5	2 458	+0,6
158 000	Kreis Mettmann	48 229	+3,4	11 811	+19,8	88 765	+7,3	22 402	+17,5
158 004	Erkrath, Stadt	2 008	-3,7	329	-44,0	4 049	+17,5	657	-32,1
158 008	Haan, Stadt	3 798	+11,5	339	+8,7	8 575	+8,5	680	-10,5
158 012	Heiligenhaus, Stadt	1 153	-0,2	257	+12,7	1 910	+1,0	550	+38,9
158 016	Hilden, Stadt	5 134	-0,3	960	+24,7	12 385	+11,7	2 427	+29,0
158 020	Langenfeld (Rhld.), Stadt	2 413	-2,6	310	-19,9	4 145	-5,4	562	-21,0
158 024	Mettmann, Stadt	6 799	+3,0	2 228	+48,9	12 467	+6,8	4 588	+42,0
158 026	Monheim am Rhein, Stadt	3 364	+7,1	1 190	-16,4	5 617	+10,4	2 015	-16,3
158 028	Ratingen, Stadt	19 628	-0,4	5 672	+32,1	31 914	+5,3	9 536	+42,2
158 032	Velbert, Stadt	3 833	+37,7	516	+45,8	7 213	+11,4	1 087	-40,5
158 036	Wülfrath, Stadt	99	-31,3	10	+25,0	490	+8,9	300	+65,7
162 000	Rhein-Kreis Neuss	39 470	+4,5	11 587	+11,1	86 130	+8,2	19 616	+8,2
162 004	Dormagen, Stadt	3 335	+12,7	691	-2,3	10 459	+28,2	1 304	-32,3
162 008	Grevenbroich, Stadt	3 130	+26,8	1 235	+18,5	6 350	+61,9	2 275	+75,4
162 012	Jüchen	423	-1,6	235	+2,6	660	-20,2	383	-28,7
162 016	Kaarst, Stadt	3 883	-12,7	763	-25,7	7 940	+18,7	1 496	-20,2
162 020	Korschenbroich, Stadt	733	+1,0	145	-5,2	7 877	-1,0	363	+33,9
162 022	Meerbusch, Stadt	3 488	+5,6	590	+9,1	16 402	+4,3	2 540	+23,3
162 024	Neuss, Stadt	24 243	+4,3	7 869	+17,8	35 901	-0,1	11 105	+10,5
162 028	Rommerskirchen	235	+14,6	59	+28,3	541	+42,7	150	+32,7
166 000	Kreis Viersen	18 065	-0,1	2 711	+51,5	37 755	+0,1	6 398	+69,1
166 004	Brüggen	2 730	-5,6	694	+29,7	6 188	-	1 393	+55,8
166 008	Grefrath	889	-1,8	56	-26,3	2 014	-7,6	82	-34,4
166 012	Kempen, Stadt	1 035	+10,1	150	-15,3	3 117	+1,0	475	-14,9
166 016	Nettetal, Stadt	6 428	+1,2	889	+380,5	12 071	-4,3	1 467	+337,9
166 020	Niederkrüchten	1 030	+8,6	115	-	2 742	+11,4	675	+40,6
166 024	Schwalmtal	424	+7,3	61	+48,8	534	+18,1	65	+30,0
166 028	Tönisvorst, Stadt	319	-8,1	32	+77,8	1 468	-7,0	66	+61,0
166 032	Viersen, Stadt	1 268	-3,1	121	-19,3	2 074	-3,2	202	-17,9
166 036	Willich, Stadt	3 942	-1,5	593	+20,3	7 547	+7,5	1 973	+87,2
170 000	Kreis Wesel	39 058	-11,2	5 891	+3,6	78 482	-4,1	12 070	+13,2
170 004	Alpen	203	-26,4	29	+190,0	341	-24,4	51	+218,8
170 008	Dinslaken, Stadt	2 168	+5,1	321	+17,6	3 639	-1,3	643	+7,2
170 012	Hamminkeln, Stadt	2 244	+17,3	109	+25,3	5 661	+26,4	458	+205,3
170 016	Hünxe	543	-21,0	86	-44,9	995	-20,1	107	-46,2
170 020	Kamp-Lintfort, Stadt	1 305	-14,3	122	+23,2	2 433	-14,5	232	+36,5

Anmerkungen Seite 9

Noch: 2.1 Kapazität und Leistung der Beherbergungsstätten nach Verwaltungsbezirken

Mai 2016

Amtliche Schlüsselnummer	Verwaltungsbezirk	Betriebe		Betten			Mittlere Aufenthaltsdauer ³⁾	
		geöffnete	Veränderung ¹⁾	angebotene	Veränderung ¹⁾	mittlere Auslastung ²⁾	aller Gäste	ausländischer Gäste
	Noch: Kreis Wesel							
170 024	Moers, Stadt	13	-7,1	727	-3,1	41,5	1,7	1,8
170 028	Neukirchen-Vluyn, Stadt	3	-	209	-0,5	37,3	1,7	2,4
170 032	Rheinberg, Stadt	8	+33,3	228	+40,7	31,8	1,8	2,1
170 036	Schermbeck	9	-	563	+12,4	40,3	1,7	1,5
170 040	Sonsbeck	6	-	141	+0,7	28,3	3,6	4,3
170 044	Voerde (Niederrhein), Stadt	3	-	137	-3,5	8,8	3,0	10,7
170 048	Wesel, Stadt	14	-	814	+0,6	46,3	2,0	2,1
170 052	Xanten, Stadt	17	-	696	+0,1	54,0	2,1	2,1
100 000	Reg.-Bez. Düsseldorf	1 054	-1,6	77 436	-0,5	44,3	1,9	1,9
	Kreisfreie Städte							
314 000	Bonn	95	-3,1	8 525	-1,1	52,8	2,0	2,5
315 000	Köln	288	-0,7	31 055	-3,4	47,7	1,7	1,8
316 000	Leverkusen	20	-	1 465	-4,6	45,8	1,8	2,0
	Städteregion Aachen	180	-2,7	8 960	-3,9	44,3	2,0	1,9
334 002	Aachen, kreisfreie Stadt	65	-3,0	5 102	-3,5	46,8	2,0	1,9
334 004	Alsdorf, Stadt	4	-	122	+4,3	48,2	2,3	2,1
334 008	Baesweiler, Stadt	4	-	114	-	32,4	1,7	1,8
334 012	Eschweiler, Stadt	13	-	288	+5,9	35,9	1,4	1,3
334 016	Herzogenrath, Stadt	4	-20,0	130	-9,1	41,6	1,7	4,3
334 020	Monschau, Stadt	39	-2,5	1 107	-9,5	36,9	1,9	1,6
334 024	Roetgen	7	-	141	+2,9	42,3	2,1	1,7
334 028	Simmerath	30	+3,4	1 295	-1,5	47,9	2,6	2,6
334 032	Stolberg (Rhld.), Stadt	8	-11,1	375	-2,1	31,7	1,9	2,0
334 036	Würselen, Stadt	6	-14,3	286	-14,9	41,2	2,0	2,1
358 000	Kreis Düren	90	-3,2	3 889	-6,3	40,5	3,0	5,6
358 004	Aldenhoven	3	-	40	-	20,2	10,9	-
358 008	Düren, Stadt	13	-7,1	518	-27,6	41,1	1,8	1,7
358 012	Heimbach, Stadt	23	-8,0	1 607	-2,0	43,8	5,8	13,1
358 016	Hürtgenwald	8	-	312	+1,0	45,4	3,0	2,7
358 020	Inden	2	-	50	-	.	.	.
358 024	Jülich, Stadt	9	-	451	-0,9	42,5	2,0	1,8
358 028	Kreuzau	6	+20,0	143	+13,5	36,3	2,2	1,9
358 032	Langerwehe	1	-	10	-	-	-	-
358 036	Linnich, Stadt	3	-	51	-	29,5	1,4	2,2
358 040	Merzenich	1	-	22	-	.	.	.
358 044	Nideggen, Stadt	17	-5,6	588	-7,8	34,1	2,4	2,7
358 048	Niederzier	3	-	70	-	25,4	1,6	1,3
358 052	Nörvenich	1	-	27	-	.	.	.
358 056	Titz	-	-	-	-	-	-	-
358 060	Vettweiß	-	-	-	-	-	-	-
362 000	Rhein-Erft-Kreis	119	-	7 610	+4,6	49,1	2,8	2,3
362 004	Bedburg, Stadt	5	-	301	+85,8	33,7	2,6	13,8
362 008	Bergheim, Stadt	17	-5,6	510	-3,4	50,9	5,3	12,1
362 012	Brühl, Stadt	20	-	2 647	+4,0	55,8	2,7	1,6
362 016	Elsdorf, Stadt	4	-	86	+2,4	26,5	2,1	2,5
362 020	Erfstadt, Stadt	11	-	225	-5,5	24,1	2,1	1,0
362 024	Frechen, Stadt	10	-	805	-1,2	35,4	1,8	1,6
362 028	Hürth, Stadt	16	-	1 376	+7,5	69,8	4,0	2,8
362 032	Kerpen, Stadt	16	+6,7	818	+4,3	35,6	2,4	2,0
362 036	Pulheim, Stadt	13	-	509	-0,4	34,4	1,8	1,9
362 040	Wesseling, Stadt	7	-	333	+0,9	34,1	2,1	1,9
366 000	Kreis Euskirchen	147	-2,6	5 976	-2,8	41,1	2,7	3,5
366 004	Bad Münstereifel, Stadt	22	-4,3	750	-4,5	37,9	1,9	1,6
366 008	Blankenheim	21	-	673	+0,4	39,0	2,5	1,8
366 012	Dahlem	13	-	1 016	-2,5	38,4	3,9	6,4
366 016	Euskirchen, Stadt	12	-7,7	555	-3,5	35,1	1,9	2,9
366 020	Hellenthal	22	-8,3	494	-13,6	31,0	2,2	1,7
366 024	Kall	12	-	487	+18,8	40,5	1,9	1,7
366 028	Mechemich, Stadt	8	-	164	-5,7	.	.	.
366 032	Nettersheim	12	-	627	-	65,2	5,6	6,8
366 036	Schleiden, Stadt	18	-5,3	1 066	-8,3	40,3	2,7	3,9
366 040	Weilerswist	2	+100,0	28	+55,6	.	.	.
366 044	Zülpich, Stadt	5	-	116	-	60,7	6,4	1,7

Anmerkungen Seite 9

Noch: 2.1 Kapazität und Leistung der Beherbergungsstätten nach Verwaltungsbezirken

Mai 2016

Amtliche Schlüsselnummer	Verwaltungsbezirk	Ankünfte				Übernachtungen			
		aller Gäste	Veränderung ¹⁾	ausländischer Gäste	Veränderung ¹⁾	aller Gäste	Veränderung ¹⁾	ausländischer Gäste	Veränderung ¹⁾
	Noch: Kreis Wesel								
170 024	Moers, Stadt	5 597	-5,9	1 373	+6,4	9 354	-6,9	2 528	+6,1
170 028	Neukirchen-Vluyn, Stadt	1 440	-8,2	190	+79,2	2 416	+12,3	452	+211,7
170 032	Rheinberg, Stadt	1 270	+47,0	198	+32,0	2 251	+47,3	413	+62,0
170 036	Schermbeck	4 084	-7,6	663	-8,9	7 063	-2,7	1 002	-8,9
170 040	Sonsbeck	1 770	-11,6	84	-2,3	6 350	-8,0	362	+17,2
170 044	Voerde (Niederrhein), Stadt	126	-80,1	6	-95,1	373	-71,2	64	-75,7
170 048	Wesel, Stadt	10 535	-25,3	1 754	+3,2	21 122	-12,7	3 727	+2,6
170 052	Xanten, Stadt	7 773	-2,8	956	+8,6	16 484	+4,7	2 031	+41,3
100 000	Reg.-Bez. Düsseldorf	595 335	+1,2	164 435	+10,5	1129 305	+4,2	305 663	+12,3
	Kreisfreie Städte								
314 000	Bonn	69 215	-6,6	14 536	-3,8	139 632	+3,9	36 575	+24,9
315 000	Köln	281 243	-6,6	83 561	-17,5	478 166	-11,3	147 961	-24,9
316 000	Leverkusen	11 583	-5,6	2 729	-34,7	20 807	-11,6	5 418	-41,0
	Städteregion Aachen	64 334	-8,5	19 263	-7,0	130 425	-7,5	36 542	-5,8
334 002	Aachen, kreisfreie Stadt	39 033	-13,1	11 628	-10,3	76 938	-9,9	21 575	-7,6
334 004	Alsdorf, Stadt	795	+21,4	83	-3,5	1 824	+16,1	172	-15,7
334 008	Baesweiler, Stadt	691	+11,3	145	+42,2	1 145	+2,4	258	+7,5
334 012	Eschweiler, Stadt	2 302	+12,7	1 096	+24,3	3 227	-6,5	1 473	+7,8
334 016	Herzogenrath, Stadt	961	+5,3	18	+63,6	1 676	-17,4	77	+165,5
334 020	Monschau, Stadt	7 741	-11,0	2 832	-4,7	14 919	-9,3	4 643	-5,2
334 024	Roetgen	946	+5,8	107	-24,1	2 023	+7,4	182	-23,2
334 028	Simmerath	8 116	+9,9	2 527	+0,5	21 333	+6,6	6 467	+1,5
334 032	Stolberg (Rhld.), Stadt	1 898	-11,8	532	-6,3	3 682	-17,9	1 088	-8,4
334 036	Würselen, Stadt	1 851	-11,2	295	-38,7	3 658	-19,2	607	-33,1
	Kreis Düren	19 402	-0,3	3 310	-6,3	58 587	+2,9	18 700	-12,1
358 004	Aldenhoven	23	-23,3	-	-100,0	250	+19,6	-	-100,0
358 008	Düren, Stadt	4 249	+2,5	966	+11,7	7 458	+11,2	1 684	+7,7
358 012	Heimbach, Stadt	4 594	-3,9	1 077	-23,2	26 515	-2,9	14 103	-15,2
358 016	Hürtgenwald	1 787	-18,3	327	-13,7	5 331	+6,8	879	-13,7
358 020	Inden
358 024	Jülich, Stadt	3 249	+13,0	462	+42,2	6 626	+14,8	833	+12,3
358 028	Kreuzau	718	+17,7	29	+52,6	1 607	+32,8	56	+80,6
358 032	Langerwehe	-	-	-	-	-	-	-	-
358 036	Linnich, Stadt	336	+40,6	34	-2,9	467	+6,1	74	-1,3
358 040	Merzenich
358 044	Nideggen, Stadt	3 596	-5,6	369	-19,8	8 787	-0,9	1 011	-11,2
358 048	Niederzier	355	+0,6	23	+283,3	551	-7,1	29	+163,6
358 052	Nörvenich
358 056	Titz	-	-	-	-	-	-	-	-
358 060	Vettweiß	-	-	-	-	-	-	-	-
	Rhein-Erft-Kreis	43 238	+5,0	9 537	+7,5	119 847	+4,8	22 340	-3,2
362 004	Bedburg, Stadt	1 215	+12,6	123	+48,2	3 143	+69,6	1 703	x
362 008	Bergheim, Stadt	1 529	-7,0	222	+30,6	8 055	-10,1	2 680	-28,1
362 012	Brühl, Stadt	17 739	+5,9	4 199	+1,1	47 790	+11,9	6 579	-2,9
362 016	Elsdorf, Stadt	330	+4,1	31	+82,4	707	+15,9	76	+94,9
362 020	Erfstadt, Stadt	1 740	-4,2	5	-79,2	3 595	+0,1	5	-85,3
362 024	Frechen, Stadt	4 817	-9,9	1 126	-20,3	8 825	-8,4	1 829	-29,2
362 028	Hürth, Stadt	7 376	+25,6	2 460	+69,0	29 757	+1,9	6 823	+4,9
362 032	Kerpen, Stadt	3 775	-2,5	828	-20,8	9 021	+0,6	1 621	-26,0
362 036	Pulheim, Stadt	3 042	+4,4	316	+1,9	5 435	+0,7	587	-9,0
362 040	Wesseling, Stadt	1 675	+7,2	227	+10,7	3 519	+2,7	437	+3,8
	Kreis Euskirchen	33 504	-2,3	4 244	-4,5	89 904	-1,9	14 649	-7,3
366 004	Bad Münstereifel, Stadt	5 180	-10,4	532	-8,1	9 740	-7,7	873	-3,4
366 008	Blankenheim	6 647	+12,4	451	+8,7	16 727	+12,8	829	-9,4
366 012	Dahlem	3 239	-18,6	1 000	-23,1	12 529	-18,0	6 378	-22,9
366 016	Euskirchen, Stadt	3 145	-10,4	349	-0,6	6 036	-18,1	996	+34,6
366 020	Hellenthal	2 755	-16,0	636	+29,5	5 955	-12,6	1 099	+4,8
366 024	Kall	3 221	+35,0	171	+116,5	6 119	+19,0	288	+113,3
366 028	Mechemich, Stadt
366 032	Nettersheim	2 374	-3,1	18	-25,0	13 411	+2,3	122	-3,2
366 036	Schleiden, Stadt	5 555	-	992	-10,6	15 077	+6,4	3 874	+12,2
366 040	Weilerswist
366 044	Zülpich, Stadt	359	+0,8	3	-87,5	2 293	+7,4	5	-80,0

Anmerkungen Seite 9

Noch: 2.1 Kapazität und Leistung der Beherbergungsstätten nach Verwaltungsbezirken

Mai 2016

Amtliche Schlüsselnummer	Verwaltungsbezirk	Betriebe		Betten			Mittlere Aufenthaltsdauer ³⁾	
		geöffnete	Veränderung ¹⁾	angebotene	Veränderung ¹⁾	mittlere Auslastung ²⁾	aller Gäste	ausländischer Gäste
370 000	Kreis Heinsberg	56	-6,7	1 527	-4,4	39,6	2,4	2,9
370 004	Erkelenz, Stadt	7	-	227	+14,6	37,7	2,0	2,6
370 008	Gangelt	3	-	45	-8,2	35,3	2,8	5,4
370 012	Geilenkirchen, Stadt	4	-20,0	133	-14,2	33,3	2,3	3,6
370 016	Heinsberg, Stadt	4	-	99	+2,1	30,0	1,6	1,6
370 020	Hückelhoven, Stadt	6	-14,3	163	-7,4	39,0	2,2	2,2
370 024	Selkant	1	-	-	-	-	-	-
370 028	Übach-Palenberg, Stadt	3	-	126	+4,1	34,4	4,6	-
370 032	Waldfeucht	2	-	41	-	.	.	.
370 036	Wassenberg, Stadt	14	-6,7	202	-19,5	30,8	2,5	3,4
370 040	Wegberg, Stadt	12	-7,7	491	-3,7	50,4	2,8	4,8
374 000	Oberbergischer Kreis	104	-3,7	5 428	-8,2	43,4	2,9	2,5
374 004	Bergneustadt, Stadt	6	-25,0	358	-36,6	34,7	2,4	1,7
374 008	Engelskirchen	6	-14,3	390	-4,2	79,3	7,6	1,7
374 012	Gummersbach, Stadt	15	-6,3	795	-9,1	37,3	2,1	2,4
374 016	Hückeswagen, Stadt	6	-	203	-	24,1	2,2	2,0
374 020	Lindlar	15	-	448	-0,9	34,6	2,3	4,6
374 024	Marienheide	4	+33,3	281	+31,9	33,9	2,1	2,2
374 028	Morsbach	2	-	209	+0,5	.	.	.
374 032	Nümbrecht	8	-20,0	719	-21,1	52,0	4,5	3,6
374 036	Radevormwald, Stadt	9	+12,5	603	+14,2	41,0	2,6	1,8
374 040	Reichshof	10	-	420	-0,7	59,8	10,6	4,9
374 044	Waldbrohl, Stadt	4	-20,0	272	-30,6	.	.	.
374 048	Wiehl, Stadt	9	+12,5	422	-0,7	39,2	2,0	1,8
374 052	Wipperfürth, Stadt	10	-	308	-0,3	39,6	2,1	2,4
378 000	Rhein.-Berg. Kreis	80	+1,3	3 612	+4,6	38,9	2,3	2,2
378 004	Bergisch Gladbach, Stadt	19	-	1 210	+12,3	35,5	2,0	1,8
378 008	Burscheid, Stadt	5	-	190	-	29,6	1,9	2,7
378 012	Kürten	8	-	182	-1,6	32,2	2,3	2,9
378 016	Leichlingen (Rhld.), Stadt	11	-8,3	549	-2,7	63,9	7,8	15,2
378 020	Odenthal	7	+16,7	271	+15,3	33,9	1,7	2,2
378 024	Overath, Stadt	12	+9,1	373	+11,0	26,4	1,9	2,5
378 028	Rösrath, Stadt	6	-	273	-	36,6	1,7	1,7
378 032	Wermelskirchen, Stadt	12	-	564	-4,7	38,6	1,8	2,1
382 000	Rhein-Sieg-Kreis	153	-6,1	9 599	-2,7	40,5	2,2	2,4
382 004	Alfter	5	-	188	-1,1	51,2	2,3	2,1
382 008	Bad Honnef, Stadt	15	-6,3	1 309	+0,7	44,5	2,0	2,0
382 012	Bornheim, Stadt	15	-	608	+5,2	40,4	3,2	7,0
382 016	Eitorf	5	-	295	-0,7	37,8	1,8	2,4
382 020	Hennef (Sieg), Stadt	13	-7,1	976	-12,0	60,0	4,4	2,1
382 024	Königswinter, Stadt	24	-4,0	1 810	-0,4	38,3	1,9	2,2
382 028	Lohmar, Stadt	8	-11,1	199	-11,9	30,3	1,6	2,6
382 032	Meckenheim, Stadt	4	-	202	+1,0	39,7	1,8	2,2
382 036	Much	7	-	405	-	38,3	2,4	2,7
382 040	Neunkirchen-Seelscheid	2	-	24	-	.	.	.
382 044	Niederkassel, Stadt	5	-16,7	210	-7,5	44,9	1,8	2,6
382 048	Rheinbach, Stadt	5	-16,7	284	-2,7	52,8	1,6	1,6
382 052	Ruppichterath	2	-33,3	86	-16,5	.	.	.
382 056	Sankt Augustin, Stadt	3	-	126	-	51,5	1,8	2,6
382 060	Siegburg, Stadt	14	-	744	+0,9	37,8	1,9	3,0
382 064	Swisttal	5	-	863	+3,7	17,0	4,2	2,8
382 068	Troisdorf, Stadt	8	-11,1	666	-7,1	41,7	1,7	1,5
382 072	Wachtberg	4	-20,0	242	-18,5	29,1	1,8	1,4
382 076	Windeck	9	-10,0	362	-6,2	39,7	2,3	2,4
300 000	Reg.-Bez. Köln	1 332	-2,5	87 646	-2,6	45,6	2,1	2,1
	Kreisfreie Städte							
512 000	Bottrop	12	-	619	-	33,3	2,1	2,1
513 000	Gelsenkirchen	22	-	2 102	+2,0	47,4	2,4	2,2
515 000	Münster	79	-1,3	7 830	-5,0	45,4	2,1	2,0

Anmerkungen Seite 9

Noch: 2.1 Kapazität und Leistung der Beherbergungsstätten nach Verwaltungsbezirken

Mai 2016

Amtliche Schlüsselnummer	Verwaltungsbezirk	Ankünfte				Übernachtungen			
		aller Gäste	Veränderung ¹⁾	ausländischer Gäste	Veränderung ¹⁾	aller Gäste	Veränderung ¹⁾	ausländischer Gäste	Veränderung ¹⁾
370 000	Kreis Heinsberg	10 204	+0,8	1 519	+7,5	24 535	+9,5	4 442	+25,0
370 004	Erkelenz, Stadt	1 358	+62,2	289	+50,5	2 653	+36,8	742	+8,3
370 008	Gangelt	573	+33,6	119	+183,3	1 623	+37,4	647	+82,8
370 012	Geilenkirchen, Stadt	609	+5,7	154	-21,0	1 372	-2,6	561	-17,3
370 016	Heinsberg, Stadt	1 320	-4,4	396	-13,5	2 100	+2,6	620	+4,2
370 020	Hückelhoven, Stadt	1 120	-17,0	177	+7,9	2 504	+2,7	381	+11,7
370 024	Selfkant	-	-100,0	-	-	-	-100,0	-	-
370 028	Übach-Palenberg, Stadt	292	-20,2	-	-	1 345	-0,4	-	-
370 032	Waldfeucht
370 036	Wassenberg, Stadt	1 937	-2,5	253	+48,8	4 787	+33,6	870	+152,2
370 040	Wegberg, Stadt	2 800	-1,1	117	-29,5	7 765	+1,5	565	+20,0
374 000	Oberbergischer Kreis	26 401	-16,1	1 820	+17,5	77 107	-15,6	4 491	+6,8
374 004	Bergneustadt, Stadt	1 618	-24,9	50	-9,1	3 848	-33,4	86	-15,7
374 008	Engelskirchen	1 259	-7,4	78	-17,9	9 591	-0,4	135	-12,3
374 012	Gummersbach, Stadt	4 953	-31,3	971	+59,4	10 233	-36,3	2 365	+50,1
374 016	Hückeswagen, Stadt	1 261	-38,3	77	-38,4	2 819	-32,4	152	-54,8
374 020	Lindlar	2 634	-2,6	55	-20,3	6 096	-12,7	253	-56,8
374 024	Marienheide	1 424	+48,2	112	-21,7	2 954	+60,1	249	-26,5
374 028	Morsbach
374 032	Nümbrecht	2 596	-27,3	63	-27,6	11 582	-15,0	225	+2,3
374 036	Radevormwald, Stadt	2 972	+9,0	12	-81,5	7 661	+10,4	21	-86,6
374 040	Reichshof	734	-17,1	12	-57,1	7 801	-8,5	59	-52,4
374 044	Waldröhl, Stadt
374 048	Wiehl, Stadt	2 682	+3,3	106	-7,0	5 282	-9,4	192	-18,6
374 052	Wipperfürth, Stadt	1 939	-8,3	115	-20,7	4 036	-3,3	271	-21,7
378 000	Rhein.-Berg. Kreis	18 608	-3,6	2 165	-20,3	43 683	-4,5	4 699	-20,8
378 004	Bergisch Gladbach, Stadt	6 678	+0,5	983	-25,1	13 332	-3,0	1 757	-36,1
378 008	Burscheid, Stadt	928	-22,4	149	-14,4	1 744	-13,9	407	-26,1
378 012	Kürten	784	-18,5	19	-57,8	1 839	-13,8	56	-50,0
378 016	Leichlingen (Rhld.), Stadt	1 418	+17,7	24	-11,1	11 123	+2,7	364	+49,8
378 020	Odenthal	1 676	+11,7	104	-33,3	2 845	+14,9	230	+1,8
378 024	Overath, Stadt	1 531	-6,2	252	-27,2	2 960	-3,4	633	-17,0
378 028	Rösrath, Stadt	1 870	-10,1	140	-27,8	3 097	-17,9	236	-39,0
378 032	Wermelskirchen, Stadt	3 723	-8,9	494	+7,2	6 743	-12,4	1 016	+13,0
382 000	Rhein-Sieg-Kreis	56 131	-2,3	7 411	-6,5	121 792	-3,9	18 008	-0,6
382 004	Alfter	1 293	-2,0	35	-	2 985	-7,2	72	-5,3
382 008	Bad Honnef, Stadt	9 592	+10,6	937	+34,0	18 779	+9,1	1 919	+21,8
382 012	Bornheim, Stadt	2 402	+0,4	332	+27,7	7 622	+22,2	2 324	+58,1
382 016	Eitorf	1 974	+3,2	133	+29,1	3 555	-5,1	322	+36,4
382 020	Hennef (Sieg), Stadt	4 144	-5,8	276	-3,2	18 148	-10,9	576	-56,8
382 024	Königswinter, Stadt	11 746	-11,0	1 545	-23,6	21 750	-11,6	3 370	-10,7
382 028	Lohmar, Stadt	1 364	+24,9	163	-35,3	2 237	-17,0	430	-38,4
382 032	Meckenheim, Stadt	1 368	+21,8	296	+93,5	2 488	+9,2	648	+73,3
382 036	Much	1 963	-6,8	335	-2,9	4 804	-5,4	894	-6,3
382 040	Neunkirchen-Seelscheid
382 044	Niederkassel, Stadt	1 663	-6,0	512	+6,7	2 924	-11,3	1 337	+10,2
382 048	Rheinbach, Stadt	2 822	+10,0	401	+20,8	4 582	+2,9	643	+25,6
382 052	Ruppichteroth
382 056	Sankt Augustin, Stadt	1 127	-22,5	67	+59,5	2 011	-16,1	176	+95,6
382 060	Siegburg, Stadt	4 594	+9,1	1 010	+19,7	8 712	+4,8	3 030	+17,6
382 064	Swisttal	1 091	-25,2	135	-27,0	4 552	-6,9	380	+30,6
382 068	Troisdorf, Stadt	5 168	-6,7	1 123	-35,8	8 619	-3,9	1 718	-34,1
382 072	Wachtberg	1 188	-3,2	68	-13,9	2 186	-11,2	92	-29,8
382 076	Windeck	1 945	-18,7	19	-47,2	4 452	-12,7	45	-72,4
300 000	Reg.-Bez. Köln	633 863	-5,5	150 095	-12,6	1304 485	-6,0	313 825	-14,3
	Kreisfreie Städte								
512 000	Bottrop	3 101	-30,0	441	-56,1	6 387	-19,8	921	-42,0
513 000	Gelsenkirchen	12 939	+10,0	1 976	-2,8	31 289	+7,3	4 281	+13,6
515 000	Münster	53 851	-4,4	4 574	-20,8	114 812	-6,3	9 151	-19,0

Anmerkungen Seite 9

Noch: 2.1 Kapazität und Leistung der Beherbergungsstätten nach Verwaltungsbezirken

Mai 2016

Amtliche Schlüsselnummer	Verwaltungsbezirk	Betriebe		Betten			Mittlere Aufenthaltsdauer ³⁾	
		geöffnete	Veränderung ¹⁾	angebotene	Veränderung ¹⁾	mittlere Auslastung ²⁾	aller Gäste	ausländischer Gäste
554 000	Kreis Borken	139	-4,8	5 571	-2,8	35,9	2,0	2,3
554 004	Ahaus, Stadt	13	-	564	+2,0	37,6	2,1	2,0
554 008	Bocholt, Stadt	18	-10,0	607	-11,6	38,7	2,0	2,2
554 012	Borken, Stadt	17	-	809	-0,4	32,3	2,3	5,1
554 016	Gescher, Stadt	3	-25,0	110	-16,0	.	.	.
554 020	Gronau (Westf.), Stadt	20	-	792	+3,4	35,4	2,2	2,9
554 024	Heek	2	-	178	-	.	.	.
554 028	Heiden	3	-	121	-	41,8	3,0	2,3
554 032	Isselburg, Stadt	5	-	138	-1,4	31,5	1,3	1,4
554 036	Legden	7	-12,5	606	-4,1	43,8	1,9	1,3
554 040	Raesfeld	7	-22,2	199	-11,2	36,5	1,8	1,3
554 044	Reken	10	-9,1	279	-12,3	33,8	2,0	1,9
554 048	Rhede, Stadt	5	-	82	-	37,7	1,6	1,2
554 052	Schöppingen	8	-	249	-2,4	28,6	2,3	3,1
554 056	Stadtlohn, Stadt	3	-	49	+14,0	45,8	1,5	1,0
554 060	Südlohn	3	-	159	+3,2	45,7	1,8	1,5
554 064	Velen, Stadt	8	-	408	-0,2	31,1	2,0	2,4
554 068	Vreden, Stadt	7	-	221	-1,8	34,3	1,7	1,9
558 000	Kreis Coesfeld	85	+7,6	3 844	+2,6	51,7	3,5	1,9
558 004	Ascheberg	7	-	361	-0,6	39,9	1,8	1,5
558 008	Billerbeck, Stadt	6	+20,0	362	+11,7	44,1	2,8	2,3
558 012	Coesfeld, Stadt	8	-27,3	284	-27,4	38,4	1,5	1,7
558 016	Dülmen, Stadt	14	-	451	-	33,0	1,9	2,4
558 020	Havixbeck	8	-	222	-0,4	41,4	3,5	2,3
558 024	Lüdinghausen, Stadt	9	+28,6	156	+6,8	36,6	2,0	1,6
558 028	Nordkirchen	4	-	1 037	-	.	.	.
558 032	Nottuln	11	+37,5	444	+10,7	35,0	2,1	2,1
558 036	Olfen, Stadt	4	-	56	+19,1	.	.	.
558 040	Rosendahl	3	+50,0	83	-	12,2	1,9	1,0
558 044	Senden	11	+22,2	388	+38,1	33,0	1,8	2,2
562 000	Kreis Recklinghausen	93	-6,1	4 587	-2,1	42,2	1,9	1,9
562 004	Castrop-Rauxel, Stadt	8	-11,1	469	-7,7	33,4	1,7	2,0
562 008	Datteln, Stadt	11	-	361	+0,3	51,1	2,9	2,2
562 012	Dorsten, Stadt	19	-9,5	568	-4,2	31,0	1,8	2,0
562 014	Gladbeck, Stadt	6	-	455	+15,2	71,1	1,6	1,8
562 016	Haltern am See, Stadt	20	-9,1	948	-5,0	44,5	2,1	1,6
562 020	Herten, Stadt	4	-	216	-	40,9	1,5	1,6
562 024	Marl, Stadt	9	-10,0	430	-8,9	40,1	1,8	1,6
562 028	Oer-Erkenschwick, Stadt	5	-	480	-	25,5	2,3	2,0
562 032	Recklinghausen, Stadt	8	-	574	-0,3	43,3	1,8	2,1
562 036	Waltrop, Stadt	3	-	86	-	47,9	1,8	3,2
566 000	Kreis Steinfurt	180	+6,5	5 405	+5,3	38,2	2,5	2,6
566 004	Altenberge	4	+33,3	192	-1,5	38,1	1,5	2,6
566 008	Emsdetten, Stadt	11	-	412	-1,7	26,6	1,8	3,6
566 012	Greven, Stadt	11	-8,3	312	-14,0	34,7	1,9	1,8
566 016	Hörstel, Stadt	15	-	357	+1,4	41,1	2,6	2,8
566 020	Hopsten	3	+200,0	33	+230,0	.	.	.
566 024	Horstmar, Stadt	3	-	55	-	36,5	2,4	3,2
566 028	Ibbenbüren, Stadt	15	+7,1	456	+4,1	35,8	1,7	1,5
566 032	Ladbergen	9	+28,6	183	+16,6	31,7	1,7	1,3
566 036	Laer	3	-	76	-	32,6	2,5	1,4
566 040	Lengerich, Stadt	9	+28,6	168	+14,3	27,6	2,3	3,3
566 044	Lienen	7	-	125	-0,8	37,0	3,5	4,8
566 048	Lotte	1	-	14	-	.	.	.
566 052	Metelen	3	-	87	-	42,8	2,8	-
566 056	Mettingen	8	-	229	+6,0	60,5	4,9	2,3
566 060	Neuenkirchen	3	-	98	+2,1	48,8	3,3	21,4
566 064	Nordwalde	3	-	172	-	29,7	2,6	-
566 068	Ochtrup, Stadt	5	-	102	-1,0	35,2	1,5	1,7
566 072	Recke	5	-	129	-7,2	17,3	2,6	3,0
566 076	Rheine, Stadt	21	+16,7	823	+34,7	40,7	2,2	2,1
566 080	Saerbeck	6	-	218	-3,5	33,2	1,6	1,0
566 084	Steinfurt, Stadt	9	+12,5	236	+4,4	30,1	2,0	3,7
566 088	Tecklenburg, Stadt	19	+5,6	768	+4,9	49,7	3,4	3,1
566 092	Westerkappeln	3	-	49	-	49,9	2,3	2,2
566 096	Wettringen	4	-20,0	111	-10,5	28,5	4,1	3,3

Anmerkungen Seite 9

Noch: 2.1 Kapazität und Leistung der Beherbergungsstätten nach Verwaltungsbezirken

Mai 2016

Amtliche Schlüsselnummer	Verwaltungsbezirk	Ankünfte				Übernachtungen			
		aller Gäste	Veränderung ¹⁾	ausländischer Gäste	Veränderung ¹⁾	aller Gäste	Veränderung ¹⁾	ausländischer Gäste	Veränderung ¹⁾
554 000	Kreis Borken	33 876	-7,0	3 950	-5,1	67 901	-8,1	8 979	+12,0
554 004	Ahaus, Stadt	3 350	+9,0	365	+15,1	7 144	-1,4	727	+13,4
554 008	Bocholt, Stadt	4 637	-9,1	747	-1,7	9 268	-13,2	1 645	+2,7
554 012	Borken, Stadt	3 614	-14,6	253	-8,0	8 406	-26,8	1 302	+68,4
554 016	Gescher, Stadt
554 020	Gronau (Westf.), Stadt	4 541	-12,5	856	-4,8	9 884	-5,2	2 508	+23,4
554 024	Heek
554 028	Heiden	529	+5,6	9	+12,5	1 569	+7,4	21	-12,5
554 032	Isselburg, Stadt	1 008	+5,7	320	+69,3	1 349	+15,3	433	+84,3
554 036	Legden	4 391	-9,0	575	-17,1	8 226	-3,7	743	-0,1
554 040	Raesfeld	1 228	-13,3	51	-44,0	2 250	-4,5	65	-56,7
554 044	Reken	2 038	-14,7	100	-16,7	4 055	-12,9	192	-29,9
554 048	Rhede, Stadt	679	-1,5	89	-19,1	1 089	-1,7	106	-45,9
554 052	Schöppingen	975	+18,9	103	+296,2	2 206	+25,6	319	+120,0
554 056	Stadtlohn, Stadt	472	+69,8	5	-28,6	695	+41,0	5	-61,5
554 060	Südlohn	1 235	+2,6	144	+37,1	2 255	+9,5	217	+42,8
554 064	Velen, Stadt	2 150	-21,3	155	-53,6	4 323	-13,6	370	-39,5
554 068	Vreden, Stadt	1 489	+2,2	136	-11,1	2 457	-2,7	257	-9,2
558 000	Kreis Coesfeld	18 497	+5,0	1 181	-2,7	64 176	+9,1	2 294	+3,9
558 004	Ascheberg	2 470	+4,2	300	+18,6	4 463	+2,4	449	+19,1
558 008	Billerbeck, Stadt	1 852	-2,1	184	-21,7	5 172	+2,0	422	-27,0
558 012	Coesfeld, Stadt	2 390	-18,4	108	-32,5	3 572	-22,9	186	-34,3
558 016	Dülmen, Stadt	2 686	+6,4	165	-6,3	4 989	-1,2	402	+21,8
558 020	Havixbeck	807	-2,1	58	-7,9	2 847	+32,5	133	+2,3
558 024	Lüdinghausen, Stadt	1 367	+23,0	24	+26,3	2 681	+39,1	38	+31,0
558 028	Nordkirchen
558 032	Nottuln	2 332	-0,8	123	+39,8	4 819	+12,0	254	+122,8
558 036	Olfen, Stadt
558 040	Rosendahl	408	+30,8	20	+17,6	763	+139,9	20	+17,6
558 044	Senden	2 382	+38,3	144	-1,4	4 334	+30,1	317	+14,4
562 000	Kreis Recklinghausen	35 279	-	5 991	+2,9	68 099	-1,9	11 210	-1,0
562 004	Castrop-Rauxel, Stadt	2 860	+0,7	421	+38,9	4 852	-1,6	856	+41,5
562 008	Datteln, Stadt	2 758	+1,7	98	+24,1	8 004	+22,9	220	+4,3
562 012	Dorsten, Stadt	3 580	+14,6	577	+56,4	6 376	-6,1	1 165	-2,3
562 014	Gladbeck, Stadt	6 158	+4,0	2 771	-7,1	10 128	+5,8	4 872	+1,1
562 016	Haltern am See, Stadt	8 346	-7,2	275	+4,2	17 777	-6,9	452	+8,1
562 020	Herten, Stadt	1 847	-3,4	222	-33,3	2 736	-5,4	351	-32,1
562 024	Marl, Stadt	2 932	-0,5	495	+14,3	5 351	-8,7	803	-6,0
562 028	Oer-Erkenschwick, Stadt	1 682	-24,6	59	-67,6	3 892	-25,3	118	-79,7
562 032	Recklinghausen, Stadt	4 398	+12,1	1 003	+24,3	7 707	+4,4	2 147	+9,1
562 036	Waltrop, Stadt	718	+5,6	70	+6,1	1 276	+8,0	226	+40,4
566 000	Kreis Steinfurt	39 309	-4,4	4 391	-10,4	99 787	-3,3	11 267	-6,9
566 004	Altenberge	1 515	+2,6	127	+86,8	2 293	+10,7	328	+78,3
566 008	Emsdetten, Stadt	1 933	-12,8	66	-9,6	3 403	-20,0	238	-5,2
566 012	Greven, Stadt	2 881	-34,6	287	-38,5	5 454	-14,5	527	-17,0
566 016	Hörstel, Stadt	4 470	+34,9	342	+39,0	11 836	+25,1	950	+17,7
566 020	Hopsten
566 024	Horstmar, Stadt	257	-4,5	10	-	622	-18,2	32	-
566 028	Ibbenbüren, Stadt	3 371	-8,9	380	-34,4	5 878	-2,9	571	-36,1
566 032	Ladbergen	1 661	+34,9	206	-30,6	2 799	+33,3	276	-37,6
566 036	Laer	306	-31,1	36	+125,0	768	-6,1	49	+40,0
566 040	Lengerich, Stadt	1 226	+3,5	144	+9,1	2 859	-7,8	473	+2,2
566 044	Lienen	766	-12,9	340	+3,0	2 705	-17,8	1 622	-3,2
566 048	Lotte
566 052	Metelen	409	-15,1	-	-100,0	1 154	+4,3	-	-100,0
566 056	Mettingen	1 072	-6,5	380	+14,5	5 255	-6,1	864	+16,8
566 060	Neuenkirchen	445	-8,2	22	-26,7	1 482	+23,5	471	+92,2
566 064	Nordwalde	610	-21,5	-	-	1 585	-12,0	-	-
566 068	Ochtrup, Stadt	720	+15,8	86	+56,4	1 113	+4,4	146	+97,3
566 072	Recke	266	-48,8	1	-96,6	691	-49,2	3	-96,3
566 076	Rheine, Stadt	4 824	+24,6	779	+48,9	10 390	+56,7	1 626	+73,2
566 080	Saerbeck	1 396	+6,3	305	-15,5	2 245	-12,0	316	-19,6
566 084	Steinfurt, Stadt	1 086	-9,0	25	-46,8	2 201	-7,7	93	-3,1
566 088	Tecklenburg, Stadt	7 276	-1,2	677	-38,6	24 456	-1,7	2 124	-37,4
566 092	Westerkappeln	334	-14,8	45	-34,8	758	-10,3	99	-18,2
566 096	Wettringen	2 245	-40,5	124	+7,8	9 283	-39,0	412	-24,0

Anmerkungen Seite 9

Noch: 2.1 Kapazität und Leistung der Beherbergungsstätten nach Verwaltungsbezirken

Mai 2016

Amtliche Schlüsselnummer	Verwaltungsbezirk	Betriebe		Betten			Mittlere Aufenthaltsdauer ³⁾	
		geöffnete	Veränderung ¹⁾	angebotene	Veränderung ¹⁾	mittlere Auslastung ²⁾	aller Gäste	ausländischer Gäste
570 000	Kreis Warendorf	88	+1,1	3 068	+1,7	38,7	2,5	3,2
570 004	Ahlen, Stadt	7	-12,5	282	-2,8	31,2	2,2	2,8
570 008	Beckum, Stadt	8	-	244	-1,6	32,1	2,1	3,6
570 012	Beelen	3	+50,0	62	+129,6	19,7	1,8	3,9
570 016	Drensteinfurt, Stadt	5	+25,0	103	+21,2	30,3	1,6	1,5
570 020	Ennigerloh, Stadt	6	+20,0	176	+46,7	32,4	2,0	2,2
570 024	Everswinkel	5	-	140	-0,7	38,8	2,6	3,5
570 028	Oelde, Stadt	10	-	390	+1,6	25,4	2,4	4,5
570 032	Ostbevern	6	-	310	-	36,0	1,9	2,1
570 036	Sassenberg, Stadt	6	-	89	-	28,8	3,5	4,1
570 040	Sendenhorst, Stadt	7	-	244	-	60,0	3,8	1,9
570 044	Telgte, Stadt	7	-	305	-5,0	72,6	3,3	2,0
570 048	Wadersloh	4	-20,0	71	-31,1	29,0	3,6	8,3
570 052	Warendorf, Stadt	14	-	652	-0,5	36,9	2,0	2,1
500 000	Reg.-Bez. Münster	698	+0,6	33 026	-0,6	42,2	2,3	2,2
711 000	Kreisfreie Stadt Bielefeld	57	-5,0	4 001	+2,2	40,4	1,8	2,2
754 000	Kreis Gütersloh	110	+0,9	4 338	-4,7	35,7	2,1	2,6
754 004	Borgholzhausen, Stadt	3	-	67	-32,3	.	.	.
754 008	Gütersloh, Stadt	23	-4,2	1 167	-2,6	36,3	2,1	2,4
754 012	Halle (Westf.), Stadt	8	-	489	+1,7	38,3	1,9	2,5
754 016	Harsewinkel, Stadt	8	-	477	-5,7	35,0	1,9	2,0
754 020	Herzebrock-Clarholz	3	-	97	-1,0	24,0	2,0	2,5
754 024	Langenberg	2	-	41	-	.	.	.
754 028	Rheda-Wiedenbrück, Stadt	17	+6,3	602	-1,6	36,3	1,7	1,6
754 032	Rietberg, Stadt	7	+16,7	278	+13,0	39,7	1,8	1,3
754 036	Schloß Holte-Stukenbrock, Stadt	16	+14,3	437	+10,9	30,0	3,1	4,5
754 040	Steinhagen	4	-	133	+3,9	44,8	1,5	3,7
754 044	Verl, Stadt	8	-	207	-5,0	47,1	3,5	8,6
754 048	Versmold, Stadt	6	-25,0	154	-54,2	26,6	3,3	3,3
754 052	Werther (Westf.), Stadt	5	-	189	-2,1	32,3	1,6	1,5
758 000	Kreis Herford	53	-1,9	2 260	-8,5	44,5	3,8	2,1
758 004	Bünde, Stadt	6	-	188	+3,3	32,3	2,3	2,4
758 008	Enger, Stadt	-	-	-	-	-	-	-
758 012	Herford, Stadt	14	+16,7	477	+3,2	29,9	1,7	2,2
758 016	Hiddenhausen	4	-20,0	213	+1,4	29,1	1,9	1,9
758 020	Kirchlengern	1	-	17	-	.	.	.
758 024	Löhne, Stadt	6	-14,3	377	-2,6	.	.	.
758 028	Rödinghausen	5	-16,7	160	-45,2	36,2	2,3	1,0
758 032	Spenge, Stadt	2	-	76	-	.	.	.
758 036	Vlotho, Stadt	15	-	752	-11,0	49,8	5,2	1,8
762 000	Kreis Höxter	132	-0,8	6 231	+0,3	52,3	4,2	2,7
762 004	Bad Driburg, Stadt	40	+2,6	2 840	+1,9	70,3	8,0	2,3
762 008	Beverungen, Stadt	16	-	464	+1,5	46,2	2,4	1,7
762 012	Borgentreich, Stadt	1	-	32	-	.	.	.
762 016	Brakel, Stadt	10	-9,1	372	-15,8	25,8	2,4	3,1
762 020	Höxter, Stadt	23	-4,2	920	+2,4	43,5	2,6	2,6
762 024	Marienmünster, Stadt	8	+14,3	172	+17,8	30,1	3,8	5,4
762 028	Nieheim, Stadt	10	-9,1	531	-7,8	29,4	3,1	4,0
762 032	Steinheim, Stadt	4	-	107	+1,9	.	.	.
762 036	Warburg, Stadt	17	-	584	+3,9	42,7	2,4	2,4
762 040	Willebadessen, Stadt	3	-	209	-	28,0	2,7	3,3
766 000	Kreis Lippe	193	-5,9	9 212	-4,1	48,6	3,8	2,7
766 004	Augustdorf	3	-	91	-	11,5	1,9	-
766 008	Bad Salzuffeln, Stadt	51	-5,6	3 880	+0,1	60,7	5,8	2,2
766 012	Barntrop, Stadt	2	-	12	-	.	.	.
766 016	Blomberg, Stadt	4	-20,0	163	-53,0	42,6	2,0	2,2
766 020	Detmold, Stadt	23	-8,0	792	-3,8	46,9	1,9	2,1
766 024	Dörentrup	7	-	226	-	28,1	2,4	1,9
766 028	Extertal	7	-	219	-	51,3	4,1	3,8
766 032	Horn-Bad Meinberg, Stadt	37	-5,1	2 262	-1,0	47,0	3,9	3,1

Anmerkungen Seite 9

Noch: 2.1 Kapazität und Leistung der Beherbergungsstätten nach Verwaltungsbezirken

Mai 2016

Amtliche Schlüsselnummer	Verwaltungsbezirk	Ankünfte				Übernachtungen			
		aller Gäste	Veränderung ¹⁾	ausländischer Gäste	Veränderung ¹⁾	aller Gäste	Veränderung ¹⁾	ausländischer Gäste	Veränderung ¹⁾
570 000	Kreis Warendorf	16 839	-0,2	1 548	-5,7	42 368	+3,8	4 896	-0,5
570 004	Ahlen, Stadt	1 265	+17,5	186	+37,8	2 725	+6,1	523	-20,8
570 008	Beckum, Stadt	1 177	+22,1	185	+14,2	2 431	+25,7	675	+46,4
570 012	Beelen	214	+64,6	13	-59,4	379	+87,6	51	-3,8
570 016	Drensteinfurt, Stadt	599	+31,6	46	+39,4	967	+37,0	67	+8,1
570 020	Ennigerloh, Stadt	871	+88,9	88	+49,2	1 766	+42,0	194	-30,7
570 024	Everswinkel	646	+9,5	10	-65,5	1 683	+22,0	35	-52,7
570 028	Oelde, Stadt	1 308	-6,6	265	-4,7	3 074	+14,9	1 202	+61,3
570 032	Ostbevern	1 832	-23,0	108	-6,1	3 464	-2,7	224	+11,4
570 036	Sassenberg, Stadt	1 819	+13,1	274	-11,3	6 373	+1,6	1 132	-19,0
570 040	Sendenhorst, Stadt	1 181	-7,8	88	-47,9	4 537	+6,3	171	-43,4
570 044	Telgte, Stadt	2 108	-8,5	115	-10,9	6 866	-6,7	226	-11,0
570 048	Wadersloh	177	-43,8	6	-76,9	638	+5,5	50	-54,1
570 052	Warendorf, Stadt	3 642	-6,8	164	-0,6	7 465	-7,1	346	+7,8
500 000	Reg.-Bez. Münster	213 691	-2,8	24 052	-9,4	494 819	-2,2	52 999	-4,0
711 000	Kreisfreie Stadt Bielefeld	28 088	+1,0	3 997	+3,1	50 618	-3,4	8 906	-2,5
754 000	Kreis Gütersloh	26 075	-0,3	3 913	+11,6	55 650	+4,6	10 224	+11,0
754 004	Borgholzhausen, Stadt
754 008	Gütersloh, Stadt	6 212	+7,9	1 540	+6,6	13 122	+10,6	3 626	+13,6
754 012	Halle (Westf.), Stadt	3 004	-2,1	309	-7,5	5 812	-4,6	778	-12,0
754 016	Harsewinkel, Stadt	2 739	-5,1	447	+8,5	5 174	-8,5	911	-10,4
754 020	Herzebrock-Clarholz	366	+24,5	71	+31,5	722	+36,5	174	+61,1
754 024	Langenberg
754 028	Rheda-Wiedenbrück, Stadt	4 181	+3,3	459	+2,5	6 968	+5,6	722	-2,2
754 032	Rietberg, Stadt	1 875	+7,0	119	-15,0	3 423	+9,2	154	-37,9
754 036	Schloß Holte-Stukenbrock, Stadt	2 253	-17,1	237	-24,8	7 053	+17,5	1 066	+10,1
754 040	Steinhagen	1 237	+23,5	16	+45,5	1 846	+30,9	59	+55,3
754 044	Verl, Stadt	861	-7,6	214	+4,9	3 021	+3,9	1 847	+12,3
754 048	Versmold, Stadt	1 740	-16,7	73	+58,7	5 716	-4,8	243	+15,7
754 052	Werther (Westf.), Stadt	1 166	-9,7	419	+370,8	1 890	-18,7	633	+322,0
758 000	Kreis Herford	8 844	-7,0	586	-17,2	33 582	-3,3	1 227	-41,1
758 004	Bünde, Stadt	805	-18,0	71	-6,6	1 885	-11,5	168	+24,4
758 008	Enger, Stadt
758 012	Herford, Stadt	2 939	+42,7	252	+15,6	4 951	+45,6	562	+12,6
758 016	Hiddenhausen	992	-22,8	70	-68,6	1 919	+4,1	133	-53,8
758 020	Kirchlengern
758 024	Löhne, Stadt
758 028	Rödinghausen	790	-48,8	2	-66,7	1 796	-52,0	2	-96,4
758 032	Spenge, Stadt
758 036	Vlotho, Stadt	2 582	-8,7	163	+10,9	13 480	-2,9	287	-70,8
762 000	Kreis Höxter	26 694	+1,6	1 350	-8,7	110 954	+6,3	3 669	-8,5
762 004	Bad Driburg, Stadt	7 806	+7,6	297	+35,0	62 396	+2,3	696	+10,3
762 008	Beverungen, Stadt	3 397	-11,3	143	-23,5	8 224	+0,6	248	-23,9
762 012	Borgentreich, Stadt
762 016	Brakel, Stadt	1 355	-6,2	56	-34,9	3 244	-3,1	172	-34,1
762 020	Höxter, Stadt	6 609	-2,7	367	+2,8	17 263	+27,7	944	+36,8
762 024	Marienmünster, Stadt	419	+2,9	53	+39,5	1 605	+37,9	288	+59,1
762 028	Nieheim, Stadt	1 669	+5,4	106	-7,0	5 228	-1,8	424	-27,1
762 032	Steinheim, Stadt
762 036	Warburg, Stadt	4 283	+11,4	202	-29,9	10 096	+13,5	483	-23,6
762 040	Willebadessen, Stadt	679	+7,3	111	-33,9	1 814	-3,5	366	-44,9
766 000	Kreis Lippe	42 277	-2,7	3 486	-23,8	159 473	-0,3	9 429	-22,4
766 004	Augustdorf	173	+19,3	.	.	324	-1,8	.	.
766 008	Bad Salzuflen, Stadt	12 771	-1,2	1 219	-14,5	74 411	+2,2	2 677	-17,6
766 012	Barntrop, Stadt
766 016	Blomberg, Stadt	1 073	-32,8	164	+53,3	2 151	-40,1	368	+110,3
766 020	Detmold, Stadt	6 315	+4,0	642	-9,2	12 059	+2,2	1 378	-8,3
766 024	Dörentrup	805	-9,3	16	-5,9	1 968	-10,7	30	-6,3
766 028	Extertal	1 143	-16,8	110	-27,2	4 670	-15,5	423	-3,6
766 032	Horn-Bad Meinberg, Stadt	8 803	-1,6	474	-4,6	33 961	-1,8	1 464	+8,8

Anmerkungen Seite 9

Noch: 2.1 Kapazität und Leistung der Beherbergungsstätten nach Verwaltungsbezirken

Mai 2016

Amtliche Schlüsselnummer	Verwaltungsbezirk	Betriebe		Betten			Mittlere Aufenthaltsdauer ³⁾	
		geöffnete	Veränderung ¹⁾	angebotene	Veränderung ¹⁾	mittlere Auslastung ²⁾	aller Gäste	ausländischer Gäste
	Noch: Kreis Lippe							
766 036	Kalletal	10	+11,1	233	+5,0	16,4	3,0	3,3
766 040	Lage, Stadt	8	-20,0	199	-30,4	31,8	2,8	2,9
766 044	Lemgo, Stadt	10	-16,7	325	-12,4	26,1	1,8	2,7
766 048	Leopoldshöhe	3	-25,0	50	-26,5	24,7	2,3	4,0
766 052	Lügde, Stadt	11	-	290	-2,7	19,9	2,1	2,0
766 056	Oerlinghausen, Stadt	5	-	169	+1,2	36,5	2,3	3,0
766 060	Schieder-Schwalenberg, Stadt	11	-	291	-4,9	40,6	2,8	3,0
766 064	Schlangen	1	-	10	-	.	.	.
770 000	Kreis Minden-Lübbecke	112	-1,8	6 665	-6,0	59,0	4,6	2,2
770 004	Bad Oeynhausen, Stadt	28	+3,7	3 476	-6,4	71,6	7,5	2,1
770 008	Espelkamp, Stadt	6	-	191	+2,1	31,0	2,2	3,2
770 012	Hille	4	-	147	-0,7	52,0	3,3	3,3
770 016	Hüllhorst	3	-	86	-	.	.	.
770 020	Lübbecke, Stadt	3	-	76	-	.	.	.
770 024	Minden, Stadt	16	-5,9	729	+0,3	39,6	1,6	1,6
770 028	Petershagen, Stadt	15	-6,3	637	-2,6	50,3	4,1	2,7
770 032	Porta Westfalica, Stadt	11	-15,4	284	-44,2	28,8	2,1	1,7
770 036	Preußisch-Oldendorf, Stadt	13	+8,3	682	+5,9	63,6	8,6	7,3
770 040	Rahden, Stadt	5	-	165	+1,9	43,4	2,2	1,6
770 044	Stemwede	8	-	192	+1,6	27,6	2,0	2,9
774 000	Kreis Paderborn	110	-3,5	5 555	-3,2	48,3	2,7	2,6
774 004	Altenbeken	2	-	34	+9,7	.	.	.
774 008	Bad Lippspringe, Stadt	18	-5,3	1 344	-2,5	70,5	4,6	2,4
774 012	Borchen	7	-12,5	271	-14,2	56,1	5,7	5,6
774 016	Büren, Stadt	14	-	533	-1,8	43,7	2,0	1,8
774 020	Delbrück, Stadt	8	-	239	-	38,8	1,8	1,3
774 024	Hövelhof	9	-10,0	259	-8,2	32,0	2,1	4,1
774 028	Lichtenau, Stadt	6	-	139	+5,3	.	.	.
774 032	Paderborn, Stadt	29	-	2 038	-1,6	37,1	1,7	2,1
774 036	Salzkotten, Stadt	3	-	92	-	27,9	1,6	2,5
774 040	Bad Wünnenberg, Stadt	14	-6,7	606	-7,8	60,9	5,4	3,8
700 000	Reg.-Bez. Detmold	767	-2,8	38 262	-3,4	48,4	3,3	2,5
	Kreisfreie Städte							
911 000	Bochum	41	+2,5	4 007	+1,2	42,6	1,7	1,9
913 000	Dortmund	64	-3,0	7 102	+3,6	45,0	1,7	1,7
914 000	Hagen	25	-	1 495	-1,4	43,9	2,9	2,1
915 000	Hamm	26	+8,3	1 349	+7,4	27,3	1,4	1,4
916 000	Herne	12	-7,7	571	-4,0	31,6	2,0	3,0
954 000	Ennepe-Ruhr-Kreis	67	-	3 240	-4,0	46,0	2,6	1,8
954 004	Breckerfeld, Stadt	4	-	191	-2,1	29,2	2,2	3,8
954 008	Ennepetal, Stadt	5	+25,0	262	+4,4	78,2	9,6	1,6
954 012	Gevelsberg, Stadt	3	-	108	-0,9	45,8	1,7	1,3
954 016	Hattingen, Stadt	21	+5,0	1 039	-5,4	54,7	3,3	2,2
954 020	Herdecke, Stadt	4	-20,0	341	-15,4	48,4	1,5	1,2
954 024	Schwelm, Stadt	7	-	354	+0,3	28,3	2,0	1,8
954 028	Sprockhövel, Stadt	7	-	358	+1,1	40,6	2,4	2,0
954 032	Wetter (Ruhr), Stadt	6	-14,3	195	-6,3	30,9	1,7	1,7
954 036	Witten, Stadt	10	-	392	-3,2	36,5	1,7	2,0
958 000	Hochsauerlandkreis	475	-1,5	25 990	+0,9	42,5	3,0	3,0
958 004	Arnsberg, Stadt	25	-	1 293	-3,8	38,5	2,4	2,4
958 008	Bestwig	18	-5,3	936	-0,6	34,6	2,4	2,7
958 012	Brilon, Stadt	29	-	1 315	+5,1	33,8	2,9	2,4
958 016	Eslohe (Sauerland)	24	-	1 011	+2,3	42,5	2,8	2,6
958 020	Hallenberg, Stadt	11	-8,3	499	-2,9	46,0	2,5	3,4
958 024	Marsberg, Stadt	12	-14,3	271	-11,1	32,6	2,4	2,8
958 028	Medebach, Stadt	22	-12,0	3 887	-1,5	63,8	3,6	3,6
958 032	Meschede, Stadt	27	-	1 112	+2,9	39,0	2,2	2,5
958 036	Olsberg, Stadt	42	-2,3	1 282	-0,2	46,0	3,0	2,3
958 040	Schmallenberg, Stadt	108	+0,9	4 353	+1,2	52,6	4,0	3,1
958 044	Sundern (Sauerland), Stadt	34	-2,9	1 457	-2,2	42,0	2,2	2,5
958 048	Winterberg, Stadt	123	+0,8	8 574	+3,3	30,6	2,8	2,8

Anmerkungen Seite 9

Noch: 2.1 Kapazität und Leistung der Beherbergungsstätten nach Verwaltungsbezirken

Mai 2016

Amtliche Schlüsselnummer	Verwaltungsbezirk	Ankünfte				Übernachtungen			
		aller Gäste	Veränderung ¹⁾	ausländischer Gäste	Veränderung ¹⁾	aller Gäste	Veränderung ¹⁾	ausländischer Gäste	Veränderung ¹⁾
	Noch: Kreis Lippe								
766 036	Kalletal	4 491	+33,1	40	+5,3	13 479	+27,2	131	-35,5
766 040	Lage, Stadt	695	-33,2	21	-77,7	1 961	-31,2	60	-80,3
766 044	Lemgo, Stadt	1 786	-18,0	195	-27,5	3 166	-30,9	534	-34,5
766 048	Leopoldshöhe	167	-35,5	1	-66,7	383	-21,7	4	-75,0
766 052	Lügde, Stadt	1 182	+7,7	78	-59,4	2 485	+1,9	154	-66,9
766 056	Oerlinghausen, Stadt	837	-37,9	14	-96,4	1 914	-1,0	42	-92,6
766 060	Schieder-Schwalenberg, Stadt	1 585	-3,3	273	-21,8	4 420	+19,6	817	-20,4
766 064	Schlangen
770 000	Kreis Minden-Lübbecke	27 693	+1,0	2 775	+9,5	127 808	-3,3	5 993	-0,7
770 004	Bad Oeynhausen, Stadt	10 310	+3,1	632	-6,5	77 118	-8,7	1 320	-33,8
770 008	Espelkamp, Stadt	926	-2,8	86	-	2 063	+8,5	276	+5,3
770 012	Hille	716	+23,4	277	+255,1	2 371	+14,6	915	+294,4
770 016	Hüllhorst
770 020	Lübbecke, Stadt
770 024	Minden, Stadt	5 525	+9,5	948	+27,8	8 945	+13,7	1 480	+36,2
770 028	Petershagen, Stadt	2 952	+3,3	217	+43,7	12 172	+10,7	590	+65,3
770 032	Porta Westfalica, Stadt	2 619	-27,8	127	-77,0	5 492	-30,4	210	-84,4
770 036	Preußisch-Oldendorf, Stadt	1 556	+5,2	39	+44,4	13 442	+16,2	283	+67,5
770 040	Rahden, Stadt	1 195	+7,8	84	+7,7	2 606	+21,0	136	-25,3
770 044	Stemwede	803	+12,9	109	+11,2	1 642	+12,2	311	+5,4
774 000	Kreis Paderborn	31 449	+1,5	3 903	+3,8	85 014	+1,7	10 076	-2,8
774 004	Altenbeken
774 008	Bad Lippspringe, Stadt	6 505	+3,0	345	-2,5	29 611	+2,1	823	+2,5
774 012	Borchen	824	+1,5	124	+202,4	4 714	+19,2	697	+272,7
774 016	Büren, Stadt	3 537	+19,7	389	+32,3	7 217	+31,6	718	+45,6
774 020	Delbrück, Stadt	1 638	+3,3	292	+8,6	2 877	+6,6	385	-11,5
774 024	Hövelhof	1 445	+9,7	135	-21,5	3 065	-17,6	555	-46,8
774 028	Lichtenau, Stadt
774 032	Paderborn, Stadt	14 625	-3,3	1 818	+9,1	24 733	-3,0	3 850	+4,7
774 036	Salzkotten, Stadt	498	+5,7	37	+8,8	797	-3,5	92	+24,3
774 040	Bad Wünnenberg, Stadt	2 040	-6,1	745	-13,7	11 098	-4,6	2 853	-15,9
700 000	Reg.-Bez. Detmold	191 120	-0,3	20 010	-2,1	623 099	+0,5	49 524	-6,5
	Kreisfreie Städte								
911 000	Bochum	30 728	-7,5	4 496	+1,0	52 885	-5,1	8 577	+9,4
913 000	Dortmund	60 090	-1,6	12 682	-1,6	99 815	+6,9	21 174	-2,9
914 000	Hagen	7 078	-24,2	914	-1,4	20 334	-13,6	1 956	-1,3
915 000	Hamm	8 158	-13,9	966	-15,0	11 412	-21,7	1 388	-28,4
916 000	Herne	2 830	-6,4	156	-31,3	5 602	-0,4	474	-14,4
954 000	Ennepe-Ruhr-Kreis	18 282	+5,4	1 865	+0,3	47 680	+3,2	3 418	-17,0
954 004	Breckerfeld, Stadt	796	-9,4	21	+61,5	1 728	-11,2	80	+105,1
954 008	Ennepetal, Stadt	693	+1,3	127	+176,1	6 633	+1,0	209	+81,7
954 012	Gevelsberg, Stadt	927	+8,5	93	+50,0	1 534	+7,5	117	-1,7
954 016	Hattingen, Stadt	6 049	+6,2	443	+3,7	19 917	+3,4	988	-41,3
954 020	Herdecke, Stadt	2 678	+104,7	335	+72,7	3 952	+45,4	394	+6,5
954 024	Schwelm, Stadt	1 559	-18,2	138	-68,5	3 108	-16,2	247	-57,3
954 028	Sprockhövel, Stadt	1 883	-17,3	368	-1,6	4 507	+4,0	730	+13,5
954 032	Wetter (Ruhr), Stadt	1 079	-1,6	83	-7,8	1 867	-2,5	143	-21,9
954 036	Witten, Stadt	2 618	-0,9	257	+19,0	4 434	+2,9	510	+31,1
958 000	Hochsauerlandkreis	118 441	+7,5	24 358	-0,3	356 222	+2,6	72 008	-8,7
958 004	Arnsberg, Stadt	6 568	+10,9	953	+19,3	15 435	+7,6	2 284	+16,3
958 008	Bestwig	4 409	+1,6	758	+10,2	10 664	-4,3	2 040	+5,4
958 012	Brilon, Stadt	5 066	+5,1	654	+23,6	14 612	-1,3	1 565	+24,6
958 016	Eslohe (Sauerland)	4 758	-2,9	145	-12,7	13 321	-3,0	379	-15,0
958 020	Hallenberg, Stadt	2 832	-10,1	649	-29,9	7 112	-3,1	2 179	-14,2
958 024	Marsberg, Stadt	1 454	+0,6	307	+34,1	3 453	+0,4	848	+17,0
958 028	Medebach, Stadt	22 216	+26,6	4 915	-7,5	79 388	+11,2	17 890	-18,6
958 032	Meschede, Stadt	7 900	+9,0	721	-27,5	17 425	+5,1	1 772	-25,6
958 036	Olsberg, Stadt	6 257	+14,4	937	-24,7	18 524	+9,7	2 124	-27,7
958 040	Schmallenberg, Stadt	17 676	+1,6	3 610	+17,7	71 198	+2,4	11 338	+28,6
958 044	Sundern (Sauerland), Stadt	9 375	-8,2	942	-16,7	21 033	-11,0	2 397	-21,5
958 048	Winterberg, Stadt	29 930	+8,0	9 767	+4,5	84 057	-0,2	27 192	-11,7

Anmerkungen Seite 9

Noch: 2.1 Kapazität und Leistung der Beherbergungsstätten nach Verwaltungsbezirken

Mai 2016

Amtliche Schlüsselnummer	Verwaltungsbezirk	Betriebe		Betten			Mittlere Aufenthaltsdauer ³⁾	
		geöffnete	Veränderung ¹⁾	angebotene	Veränderung ¹⁾	mittlere Auslastung ²⁾	aller Gäste	ausländischer Gäste
962 000	Märkischer Kreis	108	-3,6	3 780	-5,3	33,0	2,1	2,4
962 004	Altena, Stadt	8	-	311	-1,3	34,4	2,0	2,3
962 008	Balve, Stadt	11	+22,2	374	+19,5	33,0	2,2	3,0
962 012	Halver, Stadt	2	-	36	-	.	.	.
962 016	Hemer, Stadt	9	-	423	-3,4	36,4	8,2	1,8
962 020	Herscheid	2	-	38	-	.	.	.
962 024	Iserlohn, Stadt	13	-13,3	545	-6,2	34,7	1,6	2,1
962 028	Kierspe, Stadt	6	-	93	+2,2	18,5	2,2	21,8
962 032	Lüdenscheid, Stadt	12	-	649	+1,6	36,6	2,0	2,3
962 036	Meinerzhagen, Stadt	12	-20,0	461	-31,2	33,6	2,5	2,3
962 040	Menden (Sauerland), Stadt	11	-	209	-0,9	24,6	1,7	2,2
962 044	Nachrodt-Wiblingwerde	3	-	210	-1,4	37,2	1,9	1,6
962 048	Neuenrade, Stadt	6	-14,3	150	-8,5	36,0	1,7	1,7
962 052	Plettenberg, Stadt	7	-	178	-	25,1	1,7	4,1
962 056	Schalksmühle	-	-	-	-	-	-	-
962 060	Werdohl, Stadt	6	-	103	-1,9	21,4	2,1	1,8
966 000	Kreis Olpe	119	-1,7	4 123	-5,8	36,2	2,4	2,7
966 004	Attendorn, Stadt	23	-	906	-1,4	35,1	2,0	2,3
966 008	Drolshagen, Stadt	9	-10,0	182	-5,7	33,1	2,6	2,1
966 012	Finnentrop	9	-10,0	190	-52,6	28,8	2,4	3,1
966 016	Kirchhundem	22	+10,0	662	+2,6	30,3	2,2	3,1
966 020	Lennebstadt, Stadt	36	-	1 360	+1,3	42,3	2,7	3,0
966 024	Olpe, Stadt	14	-6,7	581	-6,9	37,0	2,5	2,1
966 028	Wenden	6	-14,3	242	-4,7	29,3	1,8	2,2
970 000	Kreis Siegen-Wittgenstein	114	-2,6	4 606	-2,8	51,5	3,2	2,3
970 004	Bad Berleburg, Stadt	28	-	1 326	-4,6	69,6	9,2	3,1
970 008	Burbach	6	-14,3	217	-6,5	34,2	2,6	1,3
970 012	Erndtebrück	1	-	28	-	.	.	.
970 016	Freudenberg, Stadt	7	-22,2	181	-26,4	33,7	1,7	1,5
970 020	Hilchenbach, Stadt	14	-12,5	688	-2,7	47,8	4,8	2,7
970 024	Kreuztal, Stadt	5	-	93	-1,1	38,5	1,9	1,9
970 028	Bad Laasphe, Stadt	12	-	546	-	56,9	2,2	2,6
970 032	Netphen, Stadt	9	-	240	+7,1	33,0	1,9	1,3
970 036	Neunkirchen	3	-	72	-	.	.	.
970 040	Siegen, Stadt	19	+5,6	837	+0,6	46,3	1,9	1,8
970 044	Wilnsdorf	10	+11,1	378	+3,3	38,4	1,9	1,6
974 000	Kreis Soest	157	-0,6	7 918	-1,5	56,5	3,9	2,4
974 004	Anröchte	2	-	39	-	.	.	.
974 008	Bad Sassendorf	33	-	1 998	+0,3	74,3	6,6	2,6
974 012	Ense	3	-	48	-	.	.	.
974 016	Erwitte, Stadt	18	-	827	+1,7	70,8	5,8	2,6
974 020	Geseke, Stadt	3	-	557	-7,8	19,3	1,4	1,4
974 024	Lippetal	5	-	42	+5,0	12,7	2,0	2,2
974 028	Lippstadt, Stadt	23	-4,2	1 212	+0,9	63,9	4,4	2,1
974 032	Möhnesee	18	+5,9	1 264	+0,3	52,5	3,1	2,3
974 036	Rüthen, Stadt	12	+9,1	369	+2,2	33,6	2,9	4,7
974 040	Soest, Stadt	12	-7,7	658	-10,5	39,2	1,6	2,1
974 044	Warstein, Stadt	16	-5,9	461	-6,7	51,1	4,1	3,1
974 048	Welver	3	-	71	-13,4	21,1	2,8	1,0
974 052	Werl, Stadt	5	-	240	+0,4	43,4	1,5	2,3
974 056	Wickede (Ruhr)	4	-	132	-0,8	71,3	6,8	1,8
978 000	Kreis Unna	67	-1,5	3 383	-2,0	32,5	1,8	2,0
978 004	Bergkamen, Stadt	9	+12,5	175	+5,4	28,6	1,8	1,7
978 008	Bönen	1	x	36	x	.	.	.
978 012	Fröndenberg/Ruhr, Stadt	5	-16,7	180	-17,8	32,1	1,4	1,7
978 016	Holzwickede	3	-	166	-19,8	.	.	.
978 020	Kamen, Stadt	6	-14,3	563	-1,6	34,3	1,6	2,1
978 024	Lünen, Stadt	10	-	622	-2,2	30,9	1,8	2,0
978 028	Schwerte, Stadt	10	-9,1	443	-2,4	33,4	1,5	1,8
978 032	Selm, Stadt	4	-	412	-	22,2	3,7	3,4
978 036	Unna, Stadt	6	-	408	-0,5	27,3	1,9	2,7
978 040	Werne, Stadt	13	-	378	+0,3	45,3	2,3	2,5
900 000	Reg.-Bez. Arnsberg	1 275	-1,4	67 564	-0,5	43,4	2,6	2,4
	Nordrhein-Westfalen	5 126	-1,7	303 934	-1,5	44,8	2,2	2,1

Anmerkungen Seite 9

Noch: 2.1 Kapazität und Leistung der Beherbergungsstätten nach Verwaltungsbezirken

Mai 2016

Amtliche Schlüsselnummer	Verwaltungsbezirk	Ankünfte				Übernachtungen			
		aller Gäste	Veränderung ¹⁾	ausländischer Gäste	Veränderung ¹⁾	aller Gäste	Veränderung ¹⁾	ausländischer Gäste	Veränderung ¹⁾
962 000	Märkischer Kreis	18 376	-2,6	1 954	+4,4	39 450	-0,6	4 643	+21,8
962 004	Altena, Stadt	1 690	-9,4	110	-3,5	3 319	-7,2	252	+24,8
962 008	Balve, Stadt	1 719	+10,1	148	+196,0	3 821	+22,0	444	+204,1
962 012	Halver, Stadt
962 016	Hemer, Stadt	592	-2,5	78	+143,8	4 877	+3,5	137	+291,4
962 020	Herscheid
962 024	Iserlohn, Stadt	3 555	-4,3	554	+11,5	5 860	-3,4	1 154	+27,4
962 028	Kierspe, Stadt	317	+14,4	6	-70,0	698	-54,3	131	+45,6
962 032	Lüdenscheid, Stadt	3 757	-3,1	662	-7,8	7 355	+11,1	1 523	+3,3
962 036	Meinerzhagen, Stadt	1 980	-24,3	89	-14,4	5 001	-20,0	202	-28,9
962 040	Menden (Sauerland), Stadt	957	-0,2	51	-20,3	1 596	-6,0	112	-0,9
962 044	Nachrodt-Wiblingwerde	1 303	+8,0	31	-26,2	2 424	+5,1	51	-33,8
962 048	Neuenrade, Stadt	965	+4,7	96	-6,8	1 675	+3,4	163	-22,4
962 052	Plettenberg, Stadt	992	+17,4	106	+2,9	1 687	+22,6	439	+136,0
962 056	Schalksmühle	-	-	-	-	-	-	-	-
962 060	Werdohl, Stadt	327	+30,8	8	-52,9	682	+23,3	14	-81,3
966 000	Kreis Olpe	26 264	-5,5	4 405	-0,3	62 258	-1,0	11 818	+13,5
966 004	Attendorn, Stadt	6 665	-11,2	1 050	-3,7	13 484	-14,4	2 467	-2,5
966 008	Drolshagen, Stadt	1 981	+0,9	169	+9,7	5 236	+9,5	354	-6,3
966 012	Finnentrop	731	-49,7	39	-32,8	1 739	-50,0	122	-5,4
966 016	Kirchhundem	2 828	-5,8	351	+11,1	6 220	+10,3	1 083	+51,5
966 020	Lennestadt, Stadt	6 597	-5,7	2 146	+7,5	17 815	+3,9	6 404	+25,1
966 024	Olpe, Stadt	6 236	+11,5	536	-19,5	15 565	+12,5	1 133	-10,0
966 028	Wenden	1 226	-5,3	114	-18,0	2 199	-1,6	255	-8,9
970 000	Kreis Siegen-Wittgenstein	22 894	-5,6	4 847	+17,3	73 707	-5,0	10 914	+10,4
970 004	Bad Berleburg, Stadt	3 111	+4,4	212	+26,2	28 599	+0,9	654	+9,0
970 008	Burbach	893	-6,5	64	-23,8	2 301	-14,1	84	-40,8
970 012	Erndtebrück
970 016	Freudenberg, Stadt	1 107	-24,5	282	-16,1	1 891	-26,5	432	-36,4
970 020	Hilchenbach, Stadt	2 148	-34,3	203	-4,2	10 257	-25,9	543	-30,4
970 024	Kreuztal, Stadt	575	+45,6	85	+73,5	1 109	+38,8	159	-22,8
970 028	Bad Laasphe, Stadt	4 493	+4,7	2 365	+24,5	9 807	+2,7	6 113	+22,0
970 032	Netphen, Stadt	1 273	+8,8	120	-1,6	2 457	+3,8	154	-18,5
970 036	Neunkirchen
970 040	Siegen, Stadt	6 466	-10,1	1 275	+21,8	12 011	-1,0	2 346	+22,0
970 044	Wilnsdorf	2 432	+16,8	173	+11,6	4 500	+3,4	284	+15,9
974 000	Kreis Soest	39 632	+1,6	3 234	+2,8	152 977	-0,9	7 650	-2,0
974 004	Anröchte
974 008	Bad Sassendorf	7 159	-2,5	446	-18,2	47 561	-2,2	1 172	-22,1
974 012	Ense
974 016	Erwitte, Stadt	3 265	+2,7	33	-2,9	19 072	-0,5	86	+7,5
974 020	Geseke, Stadt	2 324	+23,2	174	x	3 329	-1,0	246	x
974 024	Lippetal	358	+19,3	70	+55,6	731	+20,4	155	+216,3
974 028	Lippstadt, Stadt	6 258	+5,3	984	-4,5	27 691	+3,4	2 105	-17,1
974 032	Möhnesee	6 958	-5,9	173	-19,5	21 716	-6,1	404	-5,4
974 036	Rüthen, Stadt	3 390	+26,0	51	+6,3	9 739	+46,2	240	+2,6
974 040	Soest, Stadt	4 938	-8,5	612	+15,3	8 059	-26,5	1 309	+18,5
974 044	Warstein, Stadt	1 925	+2,2	400	-16,7	7 840	-1,2	1 236	-7,6
974 048	Welper	167	-13,9	6	x	464	+16,3	6	x
974 052	Werl, Stadt	2 141	+4,3	216	+55,4	3 229	+0,3	507	+54,1
974 056	Wickede (Ruhr)	428	-14,1	16	+6,7	2 918	-4,5	28	+27,3
978 000	Kreis Unna	18 991	-2,9	2 009	-12,9	35 122	-1,0	4 035	-3,4
978 004	Bergkamen, Stadt	1 031	+19,3	34	+78,9	1 873	+18,9	57	+111,1
978 008	Bönen
978 012	Fröndenberg/Ruhr, Stadt	1 235	-25,0	135	+20,5	1 789	-24,8	230	+9,5
978 016	Holzwickede
978 020	Kamen, Stadt	3 645	-3,6	442	-33,7	5 994	-13,1	944	-28,9
978 024	Lünen, Stadt	3 271	+11,0	410	+60,8	5 955	+10,7	834	+105,9
978 028	Schwerte, Stadt	2 983	-1,8	68	+13,3	4 589	-3,8	119	+6,3
978 032	Selm, Stadt	907	+31,3	10	-65,5	3 313	+24,1	34	-51,4
978 036	Unna, Stadt	1 786	-10,4	277	-14,8	3 449	-2,6	736	+14,8
978 040	Werne, Stadt	2 431	-2,4	294	-16,0	5 543	+1,3	725	-7,9
900 000	Reg.-Bez. Arnsberg	371 764	-0,4	61 886	+0,1	957 464	+0,1	148 055	-3,3
	Nordrhein-Westfalen	2 005 773	-1,9	420 478	-2,1	4 509 172	-1,0	870 066	-3,3

Anmerkungen Seite 9

2.2 Kapazität und Leistung der Beherbergungsstätten nach Gemeindegruppen und Betriebsarten

Mai 2016

Gemeindegruppe Betriebsart	Betriebe		Betten			Mittlere Aufenthaltsdauer ³⁾	
	geöffnete	Veränderung ¹⁾	angebotene	Veränderung ¹⁾	mittlere Auslastung ²⁾	aller Gäste	ausländischer Gäste
Mineral-, Moor-, Sole- und Thermalbäder	326	-1,8	23 623	-1,5	61,4	4,5	2,0
Hotels	104	+8,3	7 654	+6,9	46,0	2,0	1,7
Gasthöfe	7	-	94	-	20,9	2,1	1,6
Pensionen	77	-13,5	2 000	-17,3	50,7	5,4	5,5
Hotels garnis	45	+4,7	2 622	+1,2	41,1	1,8	2,1
Erholungs-, Ferien-, Schulungsheime	11	-26,7	1 151	-17,3	34,6	3,1	5,1
Ferienhäuser, -wohnungen, -zentren	20	-	372	-1,3	38,3	7,7	12,7
Hütten, Jugendherbergen u. Ä.	7	-	602	+0,7	40,4	2,2	2,5
Vorsorge- und Reha-Kliniken	44	-	9 128	-2,3	88,7	22,4	43,9
Campingplätze	11	-	.	.	.	2,5	1,8
Heilklimatische Kurorte	151	-1,3	10 244	+0,3	33,2	3,1	2,8
Hotels	48	-5,9	3 089	-1,4	.	.	.
Gasthöfe	16	+6,7	381	+7,9	25,9	2,6	2,5
Pensionen	27	+3,8	543	+3,8	.	.	.
Hotels garnis	4	-	410	-0,7	23,3	2,4	2,4
Erholungs-, Ferien-, Schulungsheime	14	-6,7	914	-15,8	34,9	3,1	1,6
Ferienhäuser, -wohnungen, -zentren	26	-	3 781	+5,3	25,3	3,7	4,4
Hütten, Jugendherbergen u. Ä.	7	-	485	+3,0	27,8	2,3	1,3
Vorsorge- und Reha-Kliniken	3	-	641	-	86,1	26,4	-
Campingplätze	6	-	.	.	.	2,8	3,1
Kneippkurorte	153	-3,2	5 798	-4,4	41,7	2,7	2,8
Hotels	44	-2,2	1 780	-8,8	.	.	.
Gasthöfe	19	-	306	+2,0	29,8	1,8	2,3
Pensionen	14	-	266	-0,7	.	.	.
Hotels garnis	13	-	546	-0,5	40,9	2,0	2,1
Erholungs-, Ferien-, Schulungsheime	8	-20,0	479	-19,2	45,2	3,1	3,2
Ferienhäuser, -wohnungen, -zentren	27	-3,6	844	+1,6	31,6	3,8	4,5
Hütten, Jugendherbergen u. Ä.	13	-	1 027	+0,2	41,4	2,1	1,8
Vorsorge- und Reha-Kliniken	5	-	550	-	68,4	28,9	-
Campingplätze	10	-9,1	.	.	.	3,4	3,2
Kneippheilbäder	184	-0,5	7 581	-1,3	55,1	4,0	2,9
Hotels	53	-	2 785	-0,3	52,7	2,6	3,0
Gasthöfe	30	-3,2	659	-5,3	36,7	2,6	2,5
Pensionen	29	+3,6	451	+6,4	.	.	.
Hotels garnis	9	-	185	+0,5	.	.	.
Erholungs-, Ferien-, Schulungsheime	8	-	628	-1,1	37,7	2,7	-
Ferienhäuser, -wohnungen, -zentren	37	-2,6	1 034	-1,0	43,7	4,5	3,8
Hütten, Jugendherbergen u. Ä.	3	-	205	-	48,4	2,1	2,8
Vorsorge- und Reha-Kliniken	10	-	1 634	-3,8	89,1	31,9	6,7
Campingplätze	5	-	.	.	.	1,7	1,7
Heilbäder zusammen	814	-1,7	47 246	-1,4	51,9	3,9	2,5
Hotels	249	+1,6	15 308	+1,8	44,6	2,1	2,2
Gasthöfe	72	-	1 440	-0,2	31,3	2,4	2,5
Pensionen	147	-6,4	3 260	-10,3	43,1	4,2	3,2
Hotels garnis	71	+2,9	3 763	+0,7	38,6	1,8	2,1
Erholungs-, Ferien-, Schulungsheime	41	-14,6	3 172	-14,4	36,9	3,0	3,0
Ferienhäuser, -wohnungen, -zentren	110	-1,8	6 031	+3,2	30,1	4,1	4,6
Hütten, Jugendherbergen u. Ä.	30	-	2 319	+0,9	38,9	2,2	2,2
Vorsorge- und Reha-Kliniken	62	-	11 953	-2,3	87,7	23,8	21,2
Campingplätze	32	-3,0	.	.	.	2,9	2,5

Anmerkungen Seite 9

Noch: 2.2 Kapazität und Leistung der Beherbergungsstätten nach Gemeindegruppen und Betriebsarten

Mai 2016

Gemeindegruppe Betriebsart	Ankünfte				Übernachtungen			
	aller Gäste	Verände- rung ¹⁾	aus- ländischer Gäste	Verände- rung ¹⁾	aller Gäste	Verände- rung ¹⁾	aus- ländischer Gäste	Verände- rung ¹⁾
Mineral-, Moor-, Sole- und Thermalbäder	103 466	-4,5	16 097	-9,4	462 201	-2,4	32 201	-9,7
Hotels	54 433	-4,7	10 818	-6,1	109 076	-0,6	18 454	-7,1
Gasthöfe	288	-3,7	33	+22,2	609	-13,7	53	-1,9
Pensionen	5 812	-19,6	178	-4,8	31 430	-11,5	971	+54,1
Hotels garnis	18 699	-4,3	3 770	-21,8	33 405	-7,9	8 013	-22,2
Erholungs-, Ferien-, Schulungsheime	4 035	-19,4	119	+9,2	12 363	-21,8	602	-4,6
Ferienhäuser, -wohnungen, -zentren	571	-9,9	103	-2,8	4 419	+11,5	1 303	+5,5
Hütten, Jugendherbergen u. Ä.	3 479	+13,7	464	+65,7	7 536	+24,6	1 140	+131,7
Vorsorge- und Reha-Kliniken	11 185	+8,1	14	-51,7	251 008	-1,1	615	-53,0
Campingplätze	4 964	-1,5	598	-12,6	12 355	+5,7	1 050	-8,5
Heilklimatische Kurorte	34 929	+3,5	9 948	+3,9	108 668	-2,7	27 900	-12,1
Hotels
Gasthöfe	1 184	+13,2	485	+39,8	3 054	+11,5	1 231	+28,0
Pensionen
Hotels garnis	1 216	-22,0	50	-72,8	2 959	-23,3	118	-74,7
Erholungs-, Ferien-, Schulungsheime	3 229	-16,0	195	+51,2	9 899	-14,7	317	+26,3
Ferienhäuser, -wohnungen, -zentren	7 940	-7,5	2 787	-18,2	29 660	-12,9	12 181	-22,1
Hütten, Jugendherbergen u. Ä.	1 830	+81,2	35	-40,7	4 173	+81,7	45	-68,1
Vorsorge- und Reha-Kliniken	648	+4,7	-	-	17 118	+1,5	-	-
Campingplätze	1 134	+28,4	264	+42,7	3 227	+30,0	821	+64,9
Kneippkurorte	34 673	+0,3	4 302	-23,1	94 640	+0,6	12 092	-19,0
Hotels
Gasthöfe	1 581	+5,8	165	-12,2	2 825	+3,6	384	-7,7
Pensionen
Hotels garnis	3 456	-0,4	387	+16,9	6 923	+4,6	803	+21,3
Erholungs-, Ferien-, Schulungsheime	2 188	+6,9	56	+460,0	6 708	+12,7	180	+350,0
Ferienhäuser, -wohnungen, -zentren	2 188	+9,9	823	+26,0	8 258	+10,2	3 666	+23,9
Hütten, Jugendherbergen u. Ä.	6 199	+13,7	241	+24,9	13 191	+10,6	436	+27,1
Vorsorge- und Reha-Kliniken	404	+12,2	-	-	11 669	-8,8	-	-
Campingplätze	5 868	-11,7	654	-52,1	19 733	-0,6	2 095	-46,0
Kneippheilbäder	32 500	-0,4	7 464	+13,5	130 442	+0,6	21 831	+16,6
Hotels	17 171	+1,0	5 991	+21,9	44 936	+1,0	17 869	+28,0
Gasthöfe	2 841	+5,1	403	-15,0	7 505	+1,7	1 006	-23,6
Pensionen
Hotels garnis
Erholungs-, Ferien-, Schulungsheime	2 703	-1,2	-	-	7 335	-3,1	-	-
Ferienhäuser, -wohnungen, -zentren	3 137	+2,3	283	-28,0	14 004	+2,7	1 082	-28,2
Hütten, Jugendherbergen u. Ä.	1 477	-16,3	17	-85,7	3 076	-12,2	47	-86,2
Vorsorge- und Reha-Kliniken	1 417	-10,1	22	+15,8	45 138	+1,0	148	+11,3
Campingplätze	915	-19,5	248	-21,0	1 537	-13,0	415	-10,6
Heilbäder zusammen	205 568	-1,7	37 811	-4,3	795 951	-1,6	94 024	-6,9
Hotels	99 385	-1,4	24 514	+2,3	211 053	-0,5	53 074	+0,3
Gasthöfe	5 894	+6,3	1 086	+4,8	13 993	+3,3	2 674	-2,7
Pensionen	10 307	-8,6	888	-9,3	43 514	-7,0	2 859	+6,0
Hotels garnis	24 471	-4,9	4 400	-19,6	44 984	-7,6	9 274	-20,5
Erholungs-, Ferien-, Schulungsheime	12 155	-10,9	370	+49,2	36 305	-11,3	1 099	+19,2
Ferienhäuser, -wohnungen, -zentren	13 836	-3,1	3 996	-12,3	56 341	-4,7	18 232	-14,6
Hütten, Jugendherbergen u. Ä.	12 985	+15,0	757	+16,3	27 976	+17,7	1 668	+26,7
Vorsorge- und Reha-Kliniken	13 654	+5,8	36	-25,0	324 933	-1,0	763	-47,1
Campingplätze	12 881	-6,0	1 764	-30,8	36 852	+2,9	4 381	-26,9

Anmerkungen Seite 9

Noch: 2.2 Kapazität und Leistung der Beherbergungsstätten nach Gemeindegruppen und Betriebsarten

Mai 2016

Gemeindegruppe Betriebsart	Betriebe		Betten			Mittlere Aufenthaltsdauer ³⁾	
	geöffnete	Veränderung ¹⁾	angebotene	Veränderung ¹⁾	mittlere Auslastung ²⁾	aller Gäste	ausländischer Gäste
Luftkurorte	283	-2,7	11 166	-4,6	41,5	2,8	3,5
Hotels	89	-4,3	3 673	-3,8	37,5	2,0	2,2
Gasthöfe	29	-	597	+2,4	29,9	1,9	2,4
Pensionen	38	-5,0	740	-0,9	45,2	2,7	2,8
Hotels garnis	13	-	231	+2,7	.	.	.
Erholungs-, Ferien-, Schulungsheime	24	-4,0	1 890	-5,1	39,5	2,6	3,6
Ferienhäuser, -wohnungen, -zentren	46	+4,5	2 204	+3,0	41,3	7,3	21,2
Hütten, Jugendherbergen u. Ä.	18	-14,3	1 240	-18,8	44,0	2,2	2,2
Vorsorge- und Reha-Kliniken	2	-	591	-12,2	.	.	.
Campingplätze	24	-	.	.	.	2,6	2,2
Erholungsorte	351	-	15 189	-0,7	42,0	2,6	2,8
Hotels	114	-5,0	4 943	-4,0	40,2	2,0	2,3
Gasthöfe	40	+5,3	643	+5,1	28,4	2,1	2,5
Pensionen	30	-3,2	641	+0,6	27,3	2,8	2,2
Hotels garnis	16	-5,9	521	+5,7	.	.	.
Erholungs-, Ferien-, Schulungsheime	46	-	3 049	+1,5	42,0	2,5	2,0
Ferienhäuser, -wohnungen, -zentren	38	+8,6	1 861	+1,9	33,2	4,3	5,9
Hütten, Jugendherbergen u. Ä.	21	-	2 784	-1,2	43,9	2,1	2,1
Vorsorge- und Reha-Kliniken	4	-	747	-	.	.	.
Campingplätze	42	+7,7	.	.	.	2,8	2,7
Sonstige Gemeinden	3 678	-1,7	230 333	-1,4	43,6	2,0	2,0
Hotels	1 605	-1,9	121 083	-1,6	42,1	1,7	1,8
Gasthöfe	260	-4,8	4 542	-5,3	26,0	2,0	3,2
Pensionen	152	-1,9	3 753	-0,6	37,6	2,9	5,0
Hotels garnis	849	-1,0	50 038	+0,9	45,0	1,8	2,0
Erholungs-, Ferien-, Schulungsheime	255	-0,8	26 068	-3,2	39,5	3,4	3,0
Ferienhäuser, -wohnungen, -zentren	154	-0,6	6 898	-1,5	49,8	3,7	4,2
Hütten, Jugendherbergen u. Ä.	145	-5,8	11 820	-6,9	43,0	2,1	2,1
Vorsorge- und Reha-Kliniken	44	-2,2	6 131	+5,1	90,3	28,5	53,4
Campingplätze	214	+1,9	.	.	.	2,9	2,5
Nordrhein-Westfalen	5 126	-1,7	303 934	-1,5	44,8	2,2	2,1
Hotels	2 057	-1,8	145 007	-1,4	42,2	1,7	1,9
Gasthöfe	401	-2,7	7 222	-2,9	27,6	2,1	2,8
Pensionen	367	-4,2	8 394	-4,5	39,6	3,3	4,2
Hotels garnis	949	-0,8	54 553	+0,9	44,5	1,8	2,1
Erholungs-, Ferien-, Schulungsheime	366	-2,7	34 179	-4,0	39,5	3,2	2,9
Ferienhäuser, -wohnungen, -zentren	348	+0,6	16 994	+1,1	39,9	4,1	5,5
Hütten, Jugendherbergen u. Ä.	214	-5,3	18 163	-6,1	42,7	2,1	2,1
Vorsorge- und Reha-Kliniken	112	-0,9	19 422	-0,3	88,6	25,2	37,9
Campingplätze	312	+2,0	.	.	.	2,9	2,5

Anmerkungen Seite 9

Noch: 2.2 Kapazität und Leistung der Beherbergungsstätten nach Gemeindegruppen und Betriebsarten

Mai 2016

Gemeindegruppe Betriebsart	Ankünfte				Übernachtungen			
	aller Gäste	Verände- rung ¹⁾	aus- ländischer Gäste	Verände- rung ¹⁾	aller Gäste	Verände- rung ¹⁾	aus- ländischer Gäste	Verände- rung ¹⁾
Luftkurorte	58 528	-6,6	9 556	-6,1	164 366	-2,7	33 720	-7,4
Hotels	21 696	-4,9	5 766	-8,1	42 703	-2,9	12 911	-7,1
Gasthöfe	2 856	-3,7	653	-4,3	5 530	-1,3	1 568	+2,6
Pensionen	3 798	-6,4	239	+0,4	10 371	+0,2	658	+8,4
Hotels garnis
Erholungs-, Ferien-, Schulungsheime	8 709	-4,0	114	+18,8	22 975	-7,1	414	+44,3
Ferienhäuser, -wohnungen, -zentren	3 879	-5,0	628	-16,2	28 216	-3,7	13 329	-14,6
Hütten, Jugendherbergen u. Ä.	7 637	-25,5	377	+8,0	16 909	-23,2	844	+30,0
Vorsorge- und Reha-Kliniken
Campingplätze	8 089	+5,4	1 479	-0,5	20 762	+14,7	3 307	+2,2
Erholungsorte	90 464	-1,8	12 235	-0,4	232 566	-0,9	34 197	-2,6
Hotels	31 405	-4,6	6 300	-3,9	61 612	-3,0	14 653	-4,1
Gasthöfe	2 600	+6,6	387	+1,8	5 525	+19,6	978	+0,8
Pensionen	1 964	-5,2	162	-1,2	5 407	-5,8	356	+8,9
Hotels garnis
Erholungs-, Ferien-, Schulungsheime	15 600	+5,6	825	+123,6	39 704	-2,1	1 680	+100,5
Ferienhäuser, -wohnungen, -zentren	4 480	+1,8	1 493	-21,8	19 177	-2,4	8 871	-18,2
Hütten, Jugendherbergen u. Ä.	17 662	-5,6	740	+43,7	37 456	-6,9	1 584	+57,3
Vorsorge- und Reha-Kliniken
Campingplätze	12 695	-	1 731	-8,4	35 413	+10,5	4 649	+8,0
Sonstige Gemeinden	1 651 213	-1,7	360 876	-1,8	3 316 289	-0,7	708 125	-2,6
Hotels	951 841	-2,5	242 373	-1,3	1 581 812	-2,6	435 805	-1,8
Gasthöfe	17 963	-6,0	1 836	-16,1	36 610	-5,7	5 866	-11,4
Pensionen	14 966	-2,9	1 886	-0,6	43 693	-3,5	9 343	+0,5
Hotels garnis	392 445	+1,4	87 940	-2,9	696 201	+2,1	179 892	-2,4
Erholungs-, Ferien-, Schulungsheime	92 973	-2,1	3 190	+51,6	315 885	-2,6	9 645	+0,8
Ferienhäuser, -wohnungen, -zentren	28 740	+21,5	5 452	-7,1	106 492	+6,6	22 848	-13,5
Hütten, Jugendherbergen u. Ä.	75 632	-10,4	9 121	-6,1	157 464	-9,7	19 433	-9,2
Vorsorge- und Reha-Kliniken	6 014	-10,3	43	-10,4	171 687	+6,9	2 295	+6,3
Campingplätze	70 639	-3,0	9 035	-5,3	206 445	+7,7	22 998	-2,0
Nordrhein-Westfalen	2 005 773	-1,9	420 478	-2,1	4 509 172	-1,0	870 066	-3,3
Hotels	1 104 327	-2,5	278 953	-1,2	1 897 180	-2,4	516 443	-1,8
Gasthöfe	29 313	-2,5	3 962	-7,6	61 658	-1,5	11 086	-6,6
Pensionen	31 035	-5,5	3 175	-3,2	102 985	-4,8	13 216	+2,3
Hotels garnis	421 357	+1,0	93 233	-3,7	749 745	+1,5	191 195	-3,5
Erholungs-, Ferien-, Schulungsheime	129 437	-2,3	4 499	+59,7	414 869	-3,7	12 838	+10,6
Ferienhäuser, -wohnungen, -zentren	50 935	+9,8	11 569	-11,6	210 226	+1,1	63 280	-14,7
Hütten, Jugendherbergen u. Ä.	113 916	-8,6	10 995	-2,0	239 805	-7,9	23 529	-3,5
Vorsorge- und Reha-Kliniken	21 149	+0,6	83	-16,2	533 232	+1,9	3 144	-14,7
Campingplätze	104 304	-2,4	14 009	-9,4	299 472	+7,9	35 335	-4,5

Anmerkungen Seite 9

2.3 Kapazität und Leistung der Beherbergungsstätten nach Reisegebieten und Betriebsarten

Mai 2016

Reisegebiet Betriebsart	Betriebe		Betten			Mittlere Aufenthaltsdauer ³⁾	
	geöffnete	Veränderung ¹⁾	angebotene	Veränderung ¹⁾	mittlere Auslastung ²⁾	aller Gäste	ausländischer Gäste
Eifel und Region Aachen	417	-2,8	18 825	-4,1	42,5	2,4	2,6
Hotels	142	-5,3	6 374	-3,5	41,5	1,8	1,8
Gasthöfe	19	-	317	-0,3	26,3	1,9	1,9
Pensionen	20	-4,8	294	+0,3	.	.	.
Hotels garnis	70	+1,4	3 453	+0,5	39,9	1,8	2,1
Erholungs-, Ferien-, Schulungsheime	44	-6,4	2 349	-14,1	36,0	2,5	2,5
Ferienhäuser, -wohnungen, -zentren	43	-4,4	2 803	-1,1	.	.	.
Hütten, Jugendherbergen u. Ä.	29	-3,3	2 401	-6,5	44,9	2,2	2,1
Vorsorge- und Reha-Kliniken	7	-	834	-0,2	84,4	21,6	11,7
Campingplätze	43	+4,9	.	.	.	2,4	2,1
Niederrhein	564	-1,4	28 326	+0,7	41,4	2,1	2,0
Hotels	239	-2,8	15 480	-	39,2	1,7	1,8
Gasthöfe	43	-2,3	835	-2,8	30,8	2,0	2,4
Pensionen	24	-4,0	620	+1,5	33,0	2,4	2,3
Hotels garnis	101	+1,0	4 264	+3,7	.	.	.
Erholungs-, Ferien-, Schulungsheime	28	-	2 871	-0,2	.	.	.
Ferienhäuser, -wohnungen, -zentren	39	+5,4	907	+8,9	32,8	3,6	5,0
Hütten, Jugendherbergen u. Ä.	23	-	2 194	+0,4	47,0	2,1	1,8
Vorsorge- und Reha-Kliniken	8	-11,1	1 155	-1,4	94,1	31,3	x
Campingplätze	59	-1,7
Münsterland	571	+1,8	25 718	-0,6	42,0	2,4	2,3
Hotels	275	-1,1	12 635	-2,2	40,1	1,7	2,0
Gasthöfe	45	-	743	-0,9	.	.	.
Pensionen	42	-	1 171	-0,5	36,3	2,9	6,1
Hotels garnis	50	+2,0	2 312	+0,9	45,4	1,8	2,3
Erholungs-, Ferien-, Schulungsheime	49	+8,9	6 153	+2,3	.	.	.
Ferienhäuser, -wohnungen, -zentren	43	-2,3	994	-0,7	34,5	3,6	7,9
Hütten, Jugendherbergen u. Ä.	19	+5,6	1 204	-0,7	48,9	2,0	1,8
Vorsorge- und Reha-Kliniken	4	-	506	-	87,4	22,0	-
Campingplätze	44	+22,2	.	.	.	3,5	3,0
Teutoburger Wald	767	-2,8	38 262	-3,4	48,4	3,3	2,5
Hotels	293	+0,3	15 728	+2,2	40,3	1,9	2,1
Gasthöfe	80	-1,2	1 298	-2,0	26,0	2,1	6,6
Pensionen	109	-9,9	2 752	-11,9	40,2	3,9	5,3
Hotels garnis	77	-	3 596	-0,6	37,4	1,7	2,3
Erholungs-, Ferien-, Schulungsheime	44	-17,0	3 243	-15,5	33,2	2,7	3,3
Ferienhäuser, -wohnungen, -zentren	48	+2,1	1 284	-12,0	28,1	4,8	9,0
Hütten, Jugendherbergen u. Ä.	30	-11,8	1 979	-15,2	33,9	2,3	5,8
Vorsorge- und Reha-Kliniken	38	-	8 382	-1,4	86,9	23,4	79,0
Campingplätze	48	+4,3	.	.	.	3,1	3,2
Sauerland	859	-1,6	41 811	-0,8	43,7	3,0	2,8
Hotels	271	-1,1	13 573	-0,6	41,7	2,1	2,4
Gasthöfe	126	-0,8	2 492	-0,9	29,9	2,2	2,6
Pensionen	113	-1,7	2 310	-0,3	.	.	.
Hotels garnis	38	-2,6	1 649	-1,8	.	.	.
Erholungs-, Ferien-, Schulungsheime	59	-3,3	5 113	-1,6	37,8	2,7	2,4
Ferienhäuser, -wohnungen, -zentren	136	+1,5	10 130	+3,3	42,3	3,6	4,0
Hütten, Jugendherbergen u. Ä.	46	-8,0	2 951	-12,1	32,4	2,2	2,0
Vorsorge- und Reha-Kliniken	23	-4,2	3 593	-1,2	.	.	.
Campingplätze	47	-4,1
Siegerland-Wittgenstein	114	-2,6	4 606	-2,8	51,5	3,2	2,3
Hotels	46	-2,1	1 917	-2,2	47,1	1,9	2,3
Gasthöfe	17	-5,6	251	-6,0	31,0	1,9	1,2
Pensionen	14	+7,7	209	+3,0	29,0	2,8	3,8
Hotels garnis	10	-	268	+3,5	34,7	1,6	1,6
Erholungs-, Ferien-, Schulungsheime	12	-	762	-	32,7	2,6	1,0
Ferienhäuser, -wohnungen, -zentren	4	-20,0	66	-25,8	38,3	3,8	7,4
Hütten, Jugendherbergen u. Ä.	2	-	84	-	.	.	.
Vorsorge- und Reha-Kliniken	6	-	1 049	-5,8	90,2	28,3	17,0
Campingplätze	3	-25,0

Anmerkungen Seite 9

Noch: 2.3 Kapazität und Leistung der Beherbergungsstätten nach Reisegebieten und Betriebsarten

Mai 2016

Reisegebiet Betriebsart	Ankünfte				Übernachtungen			
	aller Gäste	Verände- rung ¹⁾	aus- ländischer Gäste	Verände- rung ¹⁾	aller Gäste	Verände- rung ¹⁾	aus- ländischer Gäste	Verände- rung ¹⁾
Eifel und Region Aachen	117 240	-5,5	26 817	-6,5	278 916	-3,7	69 891	-7,9
Hotels	46 406	-8,3	15 194	-2,8	81 996	-6,6	26 885	-2,2
Gasthöfe	1 383	-17,5	400	-20,9	2 582	-15,3	770	-26,9
Pensionen
Hotels garnis	24 202	-4,0	4 804	-15,8	42 710	-4,3	9 901	-16,0
Erholungs-, Ferien-, Schulungsheime	10 353	+4,9	202	+146,3	25 986	-6,1	503	+50,6
Ferienhäuser, -wohnungen, -zentren
Hütten, Jugendherbergen u. Ä.	15 286	-9,1	1 166	+7,4	33 408	-6,4	2 402	+28,4
Vorsorge- und Reha-Kliniken	1 010	-5,0	30	+20,0	21 832	-1,4	351	+9,7
Campingplätze	12 860	-0,4	2 552	-13,3	31 280	+14,3	5 393	-8,7
Niederrhein	203 587	-1,0	45 296	+11,4	429 023	+4,9	88 796	+16,2
Hotels	112 058	+1,3	31 789	+8,2	188 115	+5,3	57 484	+13,2
Gasthöfe	3 925	-3,5	721	-15,6	7 961	+1,8	1 741	-7,2
Pensionen	2 685	-19,2	153	-6,7	6 322	-15,1	347	+40,5
Hotels garnis
Erholungs-, Ferien-, Schulungsheime
Ferienhäuser, -wohnungen, -zentren	2 595	+28,7	246	+18,8	9 236	+7,3	1 219	-15,2
Hütten, Jugendherbergen u. Ä.	15 299	-3,4	1 446	+48,6	31 955	-1,1	2 541	+36,2
Vorsorge- und Reha-Kliniken	1 077	-50,5	10	-9,1	33 681	+3,0	1 085	+21,4
Campingplätze
Münsterland	162 372	-3,6	15 644	-11,6	389 044	-2,6	36 587	-5,1
Hotels	91 504	-3,7	9 930	-8,9	156 924	-2,2	19 649	-1,8
Gasthöfe
Pensionen	4 502	-0,2	307	-23,3	13 173	+3,1	1 877	+64,5
Hotels garnis	18 202	-3,3	2 068	-8,9	32 515	-0,7	4 753	-1,4
Erholungs-, Ferien-, Schulungsheime
Ferienhäuser, -wohnungen, -zentren	2 970	-12,5	194	-11,4	10 629	-17,4	1 535	-3,9
Hütten, Jugendherbergen u. Ä.	8 952	+1,7	359	+22,1	18 244	+0,3	654	+21,8
Vorsorge- und Reha-Kliniken	623	+14,9	-	-	13 705	-3,2	-	-
Campingplätze	16 250	-8,4	2 475	-23,1	56 553	-6,5	7 480	-21,7
Teutoburger Wald	191 120	-0,3	20 010	-2,1	623 099	+0,5	49 524	-6,5
Hotels	103 984	+1,8	14 118	+0,9	196 284	+2,6	29 404	-4,7
Gasthöfe	4 917	+1,3	339	-7,4	10 444	+2,9	2 244	-4,5
Pensionen	8 861	-10,6	311	+1,6	34 185	-7,0	1 638	+52,2
Hotels garnis	23 960	+1,5	3 117	-8,4	41 702	-0,7	7 163	-6,8
Erholungs-, Ferien-, Schulungsheime	12 449	-16,2	250	+28,2	33 384	-16,3	828	+10,0
Ferienhäuser, -wohnungen, -zentren	2 314	-13,8	191	-41,8	11 191	-7,1	1 727	-22,0
Hütten, Jugendherbergen u. Ä.	9 011	-16,8	237	-41,9	20 784	-13,3	1 379	-23,6
Vorsorge- und Reha-Kliniken	9 656	+8,2	6	-78,6	225 786	+1,1	474	-58,1
Campingplätze	15 968	+15,6	1 441	+2,0	49 339	+20,7	4 667	-8,6
Sauerland	202 713	+3,5	33 951	+0,2	610 907	+1,1	96 119	-4,7
Hotels	82 424	+1,5	19 316	+5,9	175 398	+0,2	47 187	+5,0
Gasthöfe	10 398	+2,6	1 882	+1,8	22 984	+2,3	4 828	-0,2
Pensionen
Hotels garnis
Erholungs-, Ferien-, Schulungsheime	22 348	+0,1	419	+48,6	59 857	-0,9	999	+35,7
Ferienhäuser, -wohnungen, -zentren	36 445	+15,0	8 381	-11,0	132 852	+4,5	33 160	-17,6
Hütten, Jugendherbergen u. Ä.	13 280	-8,8	217	+44,7	29 341	-14,4	433	+24,4
Vorsorge- und Reha-Kliniken
Campingplätze
Siegerland-Wittgenstein	22 894	-5,6	4 847	+17,3	73 707	-5,0	10 914	+10,4
Hotels	14 614	-3,6	4 224	+12,6	27 967	+0,5	9 594	+10,2
Gasthöfe	1 241	+13,3	155	+154,1	2 412	+9,7	192	+88,2
Pensionen	662	+2,3	41	-4,7	1 882	-2,3	157	-3,7
Hotels garnis	1 824	-2,4	344	+78,2	2 879	-6,9	552	+15,0
Erholungs-, Ferien-, Schulungsheime	2 983	+3,0	7	-56,3	7 713	-6,7	7	-77,4
Ferienhäuser, -wohnungen, -zentren	204	+20,7	26	+225,0	783	+13,8	193	+319,6
Hütten, Jugendherbergen u. Ä.
Vorsorge- und Reha-Kliniken	1 038	-2,7	6	-	29 334	-1,9	102	-18,4
Campingplätze

Anmerkungen Seite 9

Noch: 2.3 Kapazität und Leistung der Beherbergungsstätten nach Reisegebieten und Betriebsarten

Mai 2016

Reisegebiet Betriebsart	Betriebe		Betten			Mittlere Aufenthaltsdauer ³⁾	
	geöffnete	Veränderung ¹⁾	angebotene	Veränderung ¹⁾	mittlere Auslastung ²⁾	aller Gäste	ausländischer Gäste
Bergisches Land	204	-1,4	10 505	-3,6	42,2	2,5	2,2
Hotels	96	-2,0	4 522	+0,4	35,7	1,7	2,0
Gasthöfe	6	-14,3	106	-9,4	30,1	2,6	1,9
Pensionen	8	+33,3	125	+20,2	31,4	2,2	2,5
Hotels garnis	20	-9,1	816	-22,2	.	.	.
Erholungs-, Ferien-, Schulungsheime	36	+5,9	2 552	-3,5	32,9	2,1	2,6
Ferienhäuser, -wohnungen, -zentren	5	-	132	-	.	.	.
Hütten, Jugendherbergen u. Ä.	12	-7,7	995	-8,4	44,9	2,1	2,7
Vorsorge- und Reha-Kliniken	8	-	1 257	-0,6	91,7	25,6	x
Campingplätze	13	-7,1
Bonn und Rhein-Sieg-Kreis	248	-5,0	18 124	-1,9	46,3	2,1	2,5
Hotels	107	-5,3	9 545	-1,3	46,4	1,8	2,3
Gasthöfe	18	-18,2	360	-19,5	25,4	2,3	2,0
Pensionen	6	-	169	-	.	.	.
Hotels garnis	69	-4,2	3 850	-1,3	48,7	2,0	2,7
Erholungs-, Ferien-, Schulungsheime	26	-3,7	3 084	-2,9	39,6	2,9	3,8
Ferienhäuser, -wohnungen, -zentren	7	-	181	-	19,7	2,4	4,0
Hütten, Jugendherbergen u. Ä.	4	-	652	-	53,5	2,1	1,6
Vorsorge- und Reha-Kliniken	3	-	283	-	91,2	34,8	-
Campingplätze	8	+14,3
Köln und Rhein-Erft-Kreis	407	-0,5	38 665	-1,9	48,0	1,8	1,8
Hotels	160	+0,6	21 401	-3,5	45,3	1,6	1,7
Gasthöfe	16	-5,9	290	-4,6	20,7	2,0	2,2
Pensionen	12	-14,3	345	-9,0	48,6	3,1	4,3
Hotels garnis	175	-1,1	12 410	+0,5	47,5	1,7	2,0
Erholungs-, Ferien-, Schulungsheime	14	+16,7	2 010	+0,6	65,5	9,4	5,0
Ferienhäuser, -wohnungen, -zentren	7	-	151	-1,9	49,9	6,9	10,4
Hütten, Jugendherbergen u. Ä.	11	-	1 744	+0,4	.	.	.
Vorsorge- und Reha-Kliniken	4	-	314	-	.	.	.
Campingplätze	8	-	.	.	.	2,9	2,0
Düsseldorf und Kreis Mettmann	324	-1,2	33 415	+1,2	45,7	1,7	1,8
Hotels	123	-0,8	20 212	-0,4	44,9	1,6	1,7
Gasthöfe	5	-	77	-1,3	.	.	.
Pensionen	3	-25,0	47	-36,5	26,8	2,4	2,1
Hotels garnis	176	-1,7	11 464	+3,0	47,7	1,8	2,0
Erholungs-, Ferien-, Schulungsheime	7	-	831	+22,6	.	.	.
Ferienhäuser, -wohnungen, -zentren	3	+50,0	39	+39,3	37,6	2,8	3,0
Hütten, Jugendherbergen u. Ä.	4	-	745	+4,2	52,0	2,2	2,7
Vorsorge- und Reha-Kliniken	-	-	-	-	-	-	-
Campingplätze	3	-	.	.	.	3,5	3,6
Ruhrgebiet	574	-1,9	40 716	-1,3	42,8	1,9	1,9
Hotels	266	-2,2	21 426	-2,1	40,7	1,6	1,8
Gasthöfe	25	-3,8	443	-1,1	21,9	1,9	2,2
Pensionen	16	-	352	+2,0	40,1	2,5	3,3
Hotels garnis	141	-	9 078	+2,2	44,3	1,7	1,9
Erholungs-, Ferien-, Schulungsheime	40	-4,8	4 502	-8,9	36,2	3,1	2,5
Ferienhäuser, -wohnungen, -zentren	12	+9,1	275	+8,3	40,5	7,4	12,4
Hütten, Jugendherbergen u. Ä.	30	-6,3	2 917	-1,9	36,6	2,0	1,9
Vorsorge- und Reha-Kliniken	9	+12,5	1 723	+12,7	95,0	29,9	28,4
Campingplätze	35	-5,4	.	.	.	2,3	1,8
Bergisches Städtedreieck	77	-6,1	4 961	-8,9	45,9	2,3	1,7
Hotels	39	-4,9	2 194	-12,7	45,2	1,8	1,5
Gasthöfe	1	-	10	-	.	.	.
Pensionen	-	-	-	-	-	-	-
Hotels garnis	22	-	1 393	+2,6	41,3	2,0	2,3
Erholungs-, Ferien-, Schulungsheime	7	-12,5	709	-6,2	41,4	5,1	2,4
Ferienhäuser, -wohnungen, -zentren	1	-50,0	32	-23,8	.	.	.
Hütten, Jugendherbergen u. Ä.	4	-20,0	297	-32,8	.	.	.
Vorsorge- und Reha-Kliniken	2	-	326	-	.	.	.
Campingplätze	1	-
Nordrhein-Westfalen	5 126	-1,7	303 934	-1,5	44,8	2,2	2,1
Hotels	2 057	-1,8	145 007	-1,4	42,2	1,7	1,9
Gasthöfe	401	-2,7	7 222	-2,9	27,6	2,1	2,8
Pensionen	367	-4,2	8 394	-4,5	39,6	3,3	4,2
Hotels garnis	949	-0,8	54 553	+0,9	44,5	1,8	2,1
Erholungs-, Ferien-, Schulungsheime	366	-2,7	34 179	-4,0	39,5	3,2	2,9
Ferienhäuser, -wohnungen, -zentren	348	+0,6	16 994	+1,1	39,9	4,1	5,5
Hütten, Jugendherbergen u. Ä.	214	-5,3	18 163	-6,1	42,7	2,1	2,1
Vorsorge- und Reha-Kliniken	112	-0,9	19 422	-0,3	88,6	25,2	37,9
Campingplätze	312	+2,0	.	.	.	2,9	2,5

Anmerkungen Seite 9

Noch: 2.3 Kapazität und Leistung der Beherbergungsstätten nach Reisegebieten und Betriebsarten

Mai 2016

Reisegebiet Betriebsart	Ankünfte				Übernachtungen			
	aller Gäste	Verände- rung ¹⁾	aus- ländischer Gäste	Verände- rung ¹⁾	aller Gäste	Verände- rung ¹⁾	aus- ländischer Gäste	Verände- rung ¹⁾
Bergisches Land	56 592	-10,3	6 714	-20,5	141 597	-11,9	14 608	-24,4
Hotels	28 998	-5,1	5 426	-15,0	50 068	-8,2	10 740	-18,8
Gasthöfe	377	-30,2	29	-65,5	988	-4,9	54	-64,2
Pensionen	558	+31,3	33	-34,0	1 217	-4,1	84	-81,7
Hotels garnis
Erholungs-, Ferien-, Schulungsheime	12 476	-4,9	530	-4,0	25 956	-10,9	1 380	+0,4
Ferienhäuser, -wohnungen, -zentren
Hütten, Jugendherbergen u. Ä.	6 663	-2,0	61	-54,5	13 858	-8,6	167	-55,0
Vorsorge- und Reha-Kliniken	1 396	+5,0	2	-60,0	35 752	+0,3	304	+48,3
Campingplätze
Bonn und Rhein-Sieg-Kreis	125 346	-4,7	21 947	-4,7	261 424	+0,1	54 583	+15,1
Hotels	74 744	-5,7	15 641	-4,8	137 360	-0,1	35 436	+14,3
Gasthöfe	1 245	-26,4	68	-10,5	2 831	-17,0	137	-28,6
Pensionen
Hotels garnis	28 558	+0,1	5 290	-1,3	56 783	+6,7	14 472	+25,4
Erholungs-, Ferien-, Schulungsheime	13 013	-5,5	353	+7,0	37 642	-7,9	1 333	-1,3
Ferienhäuser, -wohnungen, -zentren	463	+4,5	82	+9,3	1 104	-5,5	327	+4,5
Hütten, Jugendherbergen u. Ä.	5 089	-1,8	307	-36,4	10 813	+3,6	505	-61,3
Vorsorge- und Reha-Kliniken	230	+6,5	-	-100,0	8 005	+0,2	119	-9,2
Campingplätze
Köln und Rhein-Erft-Kreis	324 481	-5,2	93 098	-15,5	598 013	-8,5	170 301	-22,6
Hotels	187 253	-6,4	60 080	-12,4	300 543	-13,1	99 698	-22,1
Gasthöfe	949	-11,0	64	-66,1	1 859	-16,4	140	-66,0
Pensionen	1 693	-6,3	757	-8,6	5 203	-24,9	3 247	-33,2
Hotels garnis	105 815	-5,0	25 918	-22,3	182 800	-8,8	50 592	-25,6
Erholungs-, Ferien-, Schulungsheime	4 332	+49,5	785	x	40 803	+11,0	3 912	-1,8
Ferienhäuser, -wohnungen, -zentren	337	-30,8	154	-48,3	2 335	+4,3	1 594	+8,3
Hütten, Jugendherbergen u. Ä.
Vorsorge- und Reha-Kliniken
Campingplätze	7 760	+6,5	825	-41,1	22 734	+51,3	1 643	-24,4
Düsseldorf und Kreis Mettmann	283 248	+1,0	94 881	+6,2	475 906	+3,8	172 343	+8,3
Hotels	177 851	+0,4	65 319	+4,8	281 168	+1,9	111 954	+6,9
Gasthöfe
Pensionen	162	-22,5	104	+2,0	391	-40,0	218	-17,1
Hotels garnis	95 655	+3,0	27 748	+7,3	169 343	+6,5	55 085	+7,7
Erholungs-, Ferien-, Schulungsheime
Ferienhäuser, -wohnungen, -zentren	165	x	57	x	455	+64,3	170	+183,3
Hütten, Jugendherbergen u. Ä.	5 364	-18,7	1 434	+81,5	12 012	-4,2	3 939	+74,9
Vorsorge- und Reha-Kliniken	-	-	-	-	-	-	-	-
Campingplätze	777	+43,9	148	+12,1	2 707	+92,1	534	+46,3
Ruhrgebiet	285 980	+0,2	50 500	+6,3	556 583	+1,8	94 798	+8,0
Hotels	167 248	-3,6	32 654	-1,2	270 609	-2,7	60 302	+1,7
Gasthöfe	1 615	-2,9	113	+2,7	3 002	-17,3	249	-6,4
Pensionen	1 786	+6,9	106	-10,2	4 376	-3,3	351	-33,3
Hotels garnis	72 723	+14,0	15 489	+29,5	124 739	+16,9	29 350	+33,5
Erholungs-, Ferien-, Schulungsheime	16 266	-12,0	184	-44,1	49 623	-13,3	466	-46,0
Ferienhäuser, -wohnungen, -zentren	463	+35,8	13	-56,7	3 449	+19,5	161	-17,9
Hütten, Jugendherbergen u. Ä.	16 705	-11,5	1 233	-11,2	33 138	-8,5	2 373	-17,2
Vorsorge- und Reha-Kliniken	1 698	+17,6	10	+66,7	50 748	+14,4	284	-55,2
Campingplätze	7 476	+30,9	698	+35,5	16 899	+28,6	1 262	+6,3
Bergisches Städtedreieck	30 200	-4,8	6 773	+25,6	70 953	-3,2	11 602	+0,4
Hotels	17 243	-1,4	5 262	+47,9	30 748	+0,2	8 110	+14,6
Gasthöfe
Pensionen	-	-	-	-	-	-	-	-
Hotels garnis	8 785	-3,7	1 342	-22,4	17 843	-2,4	3 043	-26,5
Erholungs-, Ferien-, Schulungsheime	1 772	+6,7	123	+146,0	9 106	+1,5	292	+108,6
Ferienhäuser, -wohnungen, -zentren
Hütten, Jugendherbergen u. Ä.
Vorsorge- und Reha-Kliniken
Campingplätze
Nordrhein-Westfalen	2 005 773	-1,9	420 478	-2,1	4 509 172	-1,0	870 066	-3,3
Hotels	1 104 327	-2,5	278 953	-1,2	1 897 180	-2,4	516 443	-1,8
Gasthöfe	29 313	-2,5	3 962	-7,6	61 658	-1,5	11 086	-6,6
Pensionen	31 035	-5,5	3 175	-3,2	102 985	-4,8	13 216	+2,3
Hotels garnis	421 357	+1,0	93 233	-3,7	749 745	+1,5	191 195	-3,5
Erholungs-, Ferien-, Schulungsheime	129 437	-2,3	4 499	+59,7	414 869	-3,7	12 838	+10,6
Ferienhäuser, -wohnungen, -zentren	50 935	+9,8	11 569	-11,6	210 226	+1,1	63 280	-14,7
Hütten, Jugendherbergen u. Ä.	113 916	-8,6	10 995	-2,0	239 805	-7,9	23 529	-3,5
Vorsorge- und Reha-Kliniken	21 149	+0,6	83	-16,2	533 232	+1,9	3 144	-14,7
Campingplätze	104 304	-2,4	14 009	-9,4	299 472	+7,9	35 335	-4,5

Anmerkungen Seite 9

2.4 Leistung der Beherbergungsstätten nach Reisegebieten und Herkunftsländern

Mai 2016

Reisegebiet Herkunftsland (ständiger Wohnsitz)	Ankünfte		Übernachtungen			Mittlere Aufenthalts- dauer ³⁾
	aller Gäste	Verän- derung ¹⁾	aller Gäste	Verän- derung ¹⁾	Anteil ²⁾	
Eifel und Region Aachen	117 240	-5,5	278 916	-3,7	100	2,4
Bundesrepublik Deutschland	90 423	-5,2	209 025	-2,2	74,9	2,3
Ausland	26 817	-6,5	69 891	-7,9	25,1	2,6
Europa	22 430	-8,2	60 292	-10,3	86,3	2,7
EU-Länder	21 066	-6,8	57 682	-9,3	82,5	2,7
Belgien	5 428	-6,6	13 423	+3,1	19,2	2,5
Bulgarien	21	+5,0	29	-21,6	-	1,4
Dänemark	263	-9,0	364	-8,5	0,5	1,4
Estland	10	-33,3	16	-5,9	-	1,6
Finnland	153	+7,0	266	-6,0	0,4	1,7
Frankreich	1 506	+0,4	2 419	-5,3	3,5	1,6
Griechenland	45	+4,7	97	-36,6	0,1	2,2
Republik Irland	155	+33,6	299	+70,9	0,4	1,9
Italien	482	-11,7	926	-13,2	1,3	1,9
Kroatien	38	-9,5	59	-87,9	0,1	1,6
Lettland	14	+55,6	23	+64,3	-	1,6
Litauen	49	+58,1	91	-3,2	0,1	1,9
Luxemburg	281	+21,1	507	+16,6	0,7	1,8
Malta	7	x	30	x	-	4,3
Niederlande	9 081	-5,2	31 890	-11,6	45,6	3,5
Österreich	414	-23,5	737	-26,7	1,1	1,8
Polen	374	-13,4	995	-20,4	1,4	2,7
Portugal	34	-72,8	92	-81,7	0,1	2,7
Rumänien	85	-18,3	228	-12,6	0,3	2,7
Schweden	219	-22,3	304	-21,4	0,4	1,4
Slowakische Republik	23	+15,0	60	+106,9	0,1	2,6
Slowenien	33	-19,5	45	-71,5	0,1	1,4
Spanien	272	-35,7	735	-18,2	1,1	2,7
Tschechische Republik	160	-17,1	226	-17,8	0,3	1,4
Ungarn	112	+28,7	652	+72,5	0,9	5,8
Vereinigtes Königreich	1 796	-9,1	3 098	-15,0	4,4	1,7
Zypern	11	x	71	x	0,1	6,5
Island	1	-96,9	2	-95,2	-	2,0
Norwegen	73	-24,7	129	-23,7	0,2	1,8
Russland	263	-21,7	571	-23,5	0,8	2,2
Schweiz	700	-18,1	1 122	-14,9	1,6	1,6
Türkei	204	+1,0	464	+19,6	0,7	2,3
Ukraine	35	-40,7	92	-11,5	0,1	2,6
sonstige europäische Länder	88	-66,3	230	-71,4	0,3	2,6
Afrika	95	+8,0	235	-53,3	0,3	2,5
Republik Südafrika	36	+28,6	53	-22,1	0,1	1,5
sonstige afrikanische Länder	59	-1,7	182	-58,2	0,3	3,1
Asien	1 250	-14,2	3 443	+1,6	4,9	2,8
Arabische Golfstaaten	393	-13,8	1 244	+6,1	1,8	3,2
Volksrepublik China und Hongkong	331	-4,9	601	-17,1	0,9	1,8
Indien	90	-1,1	276	+5,7	0,4	3,1
Israel	23	-77,2	143	-66,0	0,2	6,2
Japan	175	+4,2	230	-0,4	0,3	1,3
Südkorea	59	-37,9	85	-41,4	0,1	1,4
Taiwan	37	-56,0	126	-24,1	0,2	3,4
sonstige asiatische Länder	142	+24,6	738	+173,3	1,1	5,2
Amerika	1 286	-12,5	3 103	+15,6	4,4	2,4
Kanada	104	-40,9	342	+11,4	0,5	3,3
USA	1 025	-6,0	2 472	+24,8	3,5	2,4
sonstige nordamerikanische Länder	4	-55,6	5	-61,5	-	1,3
Mittelamerika und Karibik	16	-38,5	69	+50,0	0,1	4,3
Brasilien	56	-53,7	106	-48,8	0,2	1,9
sonstige südamerikanische Länder	81	+72,3	109	-16,2	0,2	1,3
Australien	109	+45,3	270	+88,8	0,4	2,5
Neuseeland und Ozeanien	13	-27,8	17	-70,2	-	1,3
Ohne Angabe	1 634	+43,1	2 531	+32,2	3,6	1,5

1) Veränderung gegenüber dem Vorjahreszeitraum in % – 2) Bei Übernachtungen von Gästen aus der Bundesrepublik Deutschland und dem Ausland: Anteil an allen Übernachtungen im Bundesgebiet; sonst: Anteil an allen Übernachtungen am Ausland zusammen. – 3) mittlere Aufenthaltsdauer in Tagen = Übernachtungen/ Ankünfte

Noch: 2.4 Leistung der Beherbergungsstätten nach Reisegebieten und Herkunftsländern

Mai 2016

Reisegebiet Herkunftsland (ständiger Wohnsitz)	Ankünfte		Übernachtungen			Mittlere Aufenthalts- dauer ³⁾
	aller Gäste	Verän- derung ¹⁾	aller Gäste	Verän- derung ¹⁾	Anteil ²⁾	
Niederrhein	203 587	-1,0	429 023	+4,9	100	2,1
Bundesrepublik Deutschland	158 291	-4,0	340 227	+2,3	79,3	2,1
Ausland	45 296	+11,4	88 796	+16,2	20,7	2,0
Europa	37 667	+9,3	71 881	+15,6	81,0	1,9
EU-Länder	33 843	+6,7	64 721	+14,5	72,9	1,9
Belgien	3 745	+12,6	6 756	+14,2	7,6	1,8
Bulgarien	126	+50,0	380	+199,2	0,4	3,0
Dänemark	913	+33,3	1 614	+51,1	1,8	1,8
Estland	110	-0,9	151	-7,9	0,2	1,4
Finnland	302	+13,5	453	+8,4	0,5	1,5
Frankreich	2 165	+13,6	3 945	+18,8	4,4	1,8
Griechenland	112	+31,8	244	+31,2	0,3	2,2
Republik Irland	151	+75,6	299	-7,7	0,3	2,0
Italien	1 443	+16,7	2 739	+17,0	3,1	1,9
Kroatien	56	-9,7	103	-37,6	0,1	1,8
Lettland	27	-82,0	62	-76,3	0,1	2,3
Litauen	66	+24,5	145	-2,0	0,2	2,2
Luxemburg	263	-6,4	453	+1,1	0,5	1,7
Malta	14	+16,7	38	+2,7	-	2,7
Niederlande	15 221	-5,1	26 694	-0,1	30,1	1,8
Österreich	1 092	+10,6	2 151	-7,2	2,4	2,0
Polen	1 273	+13,1	3 726	+43,5	4,2	2,9
Portugal	147	-3,9	384	+18,5	0,4	2,6
Rumänien	459	+39,1	1 719	+64,3	1,9	3,7
Schweden	416	-9,0	780	+9,7	0,9	1,9
Slowakische Republik	190	+75,9	461	+136,4	0,5	2,4
Slowenien	62	+24,0	126	+31,3	0,1	2,0
Spanien	1 062	+13,0	1 747	+10,1	2,0	1,6
Tschechische Republik	473	+93,1	1 425	+128,4	1,6	3,0
Ungarn	219	+30,4	576	+47,3	0,6	2,6
Vereinigtes Königreich	3 719	+34,5	7 527	+50,3	8,5	2,0
Zypern	17	+240,0	23	+360,0	-	1,4
Island	19	+171,4	27	+170,0	-	1,4
Norwegen	239	+27,8	460	+24,3	0,5	1,9
Russland	436	+9,5	1 161	-1,2	1,3	2,7
Schweiz	1 651	+38,6	3 025	+42,8	3,4	1,8
Türkei	683	+62,2	1 237	+70,2	1,4	1,8
Ukraine	123	+98,4	271	+92,2	0,3	2,2
sonstige europäische Länder	673	+36,2	979	-9,8	1,1	1,5
Afrika	166	+1,8	289	-5,6	0,3	1,7
Republik Südafrika	40	-18,4	52	-59,1	0,1	1,3
sonstige afrikanische Länder	126	+10,5	237	+32,4	0,3	1,9
Asien	2 558	+37,5	6 520	+41,0	7,3	2,5
Arabische Golfstaaten	193	+65,0	1 267	+20,4	1,4	6,6
Volksrepublik China und Hongkong	1 174	+5,2	2 815	+48,2	3,2	2,4
Indien	158	+51,9	519	+65,3	0,6	3,3
Israel	155	+121,4	194	+110,9	0,2	1,3
Japan	278	+87,8	644	+38,5	0,7	2,3
Südkorea	52	-3,7	82	+1,2	0,1	1,6
Taiwan	64	+56,1	113	-55,3	0,1	1,8
sonstige asiatische Länder	484	+130,5	886	+90,1	1,0	1,8
Amerika	1 879	+27,2	3 893	+4,0	4,4	2,1
Kanada	142	-17,4	387	-33,8	0,4	2,7
USA	1 433	+24,8	2 880	+8,1	3,2	2,0
sonstige nordamerikanische Länder	5	+400,0	15	x	-	3,0
Mittelamerika und Karibik	75	+78,6	103	+39,2	0,1	1,4
Brasilien	124	+82,4	329	+7,2	0,4	2,7
sonstige südamerikanische Länder	100	+117,4	179	+58,4	0,2	1,8
Australien	133	+19,8	530	+31,5	0,6	4,0
Neuseeland und Ozeanien	7	-58,8	7	-81,1	-	1,0
Ohne Angabe	2 886	+12,6	5 676	+10,9	6,4	2,0

Anmerkungen Seite 31

Noch: 2.4 Leistung der Beherbergungsstätten nach Reisegebieten und Herkunftsländern

Mai 2016

Reisegebiet Herkunftsland (ständiger Wohnsitz)	Ankünfte		Übernachtungen			Mittlere Aufenthalts- dauer ³⁾
	aller Gäste	Verän- derung ¹⁾	aller Gäste	Verän- derung ¹⁾	Anteil ²⁾	
Münsterland	162 372	-3,6	389 044	-2,6	100	2,4
Bundesrepublik Deutschland	146 728	-2,6	352 457	-2,3	90,6	2,4
Ausland	15 644	-11,6	36 587	-5,1	9,4	2,3
Europa	13 471	-10,7	31 414	-4,0	85,9	2,3
EU-Länder	11 883	-11,4	27 907	-5,0	76,3	2,3
Belgien	716	-9,8	1 501	-3,7	4,1	2,1
Bulgarien	49	-18,3	408	+32,5	1,1	8,3
Dänemark	754	-21,6	1 121	-23,5	3,1	1,5
Estland	27	+17,4	47	+42,4	0,1	1,7
Finnland	112	+24,4	150	-12,8	0,4	1,3
Frankreich	690	+16,9	1 112	+11,3	3,0	1,6
Griechenland	36	-21,7	152	+38,2	0,4	4,2
Republik Irland	14	-68,9	22	-82,3	0,1	1,6
Italien	346	-7,5	685	-4,5	1,9	2,0
Kroatien	38	+52,0	363	x	1,0	9,6
Lettland	15	-25,0	144	+176,9	0,4	9,6
Litauen	24	-35,1	50	-23,1	0,1	2,1
Luxemburg	132	-25,4	203	-43,1	0,6	1,5
Malta	6	+100,0	6	-	-	1,0
Niederlande	5 992	-15,3	13 634	-13,8	37,3	2,3
Österreich	506	-5,8	925	-11,6	2,5	1,8
Polen	595	+12,7	3 269	+46,9	8,9	5,5
Portugal	47	+30,6	121	+61,3	0,3	2,6
Rumänien	61	-48,3	593	-	1,6	9,7
Schweden	430	-13,7	675	+3,7	1,8	1,6
Slowakische Republik	37	-35,1	343	+57,3	0,9	9,3
Slowenien	24	-14,3	49	-27,9	0,1	2,0
Spanien	244	+2,5	459	+2,7	1,3	1,9
Tschechische Republik	136	-7,5	263	-4,0	0,7	1,9
Ungarn	86	-24,6	219	-43,0	0,6	2,5
Vereinigtes Königreich	765	-3,5	1 388	-10,5	3,8	1,8
Zypern	1	-50,0	5	-58,3	-	5,0
Island	14	+250,0	25	+150,0	0,1	1,8
Norwegen	183	+38,6	354	+85,3	1,0	1,9
Russland	168	-12,0	402	-16,9	1,1	2,4
Schweiz	635	-9,9	1 286	-9,1	3,5	2,0
Türkei	105	-5,4	214	+18,2	0,6	2,0
Ukraine	40	-33,3	162	+16,5	0,4	4,1
sonstige europäische Länder	443	-5,5	1 064	+14,4	2,9	2,4
Afrika	61	-29,1	125	-34,6	0,3	2,0
Republik Südafrika	17	-55,3	22	-75,0	0,1	1,3
sonstige afrikanische Länder	44	-8,3	103	-	0,3	2,3
Asien	458	-21,2	1 343	-18,8	3,7	2,9
Arabische Golfstaaten	62	+31,9	201	+81,1	0,5	3,2
Volksrepublik China und Hongkong	107	-11,6	303	-1,6	0,8	2,8
Indien	38	-34,5	149	-15,8	0,4	3,9
Israel	18	-41,9	37	-26,0	0,1	2,1
Japan	120	+81,8	245	+111,2	0,7	2,0
Südkorea	25	-26,5	61	-57,9	0,2	2,4
Taiwan	19	+171,4	30	+150,0	0,1	1,6
sonstige asiatische Länder	69	-68,2	317	-56,9	0,9	4,6
Amerika	578	-19,3	1 668	-5,6	4,6	2,9
Kanada	83	+27,7	208	+6,1	0,6	2,5
USA	408	-26,9	1 194	-12,7	3,3	2,9
sonstige nordamerikanische Länder	3	-	16	+128,6	-	5,3
Mittelamerika und Karibik	14	-30,0	43	-28,3	0,1	3,1
Brasilien	42	+20,0	128	+116,9	0,3	3,0
sonstige südamerikanische Länder	28	-20,0	79	+2,6	0,2	2,8
Australien	52	-48,5	99	-69,0	0,3	1,9
Neuseeland und Ozeanien	14	-12,5	36	-5,3	0,1	2,6
Ohne Angabe	1 010	-8,3	1 902	+3,1	5,2	1,9

Anmerkungen Seite 31

Noch: 2.4 Leistung der Beherbergungsstätten nach Reisegebieten und Herkunftsländern

Mai 2016

Reisegebiet Herkunftsland (ständiger Wohnsitz)	Ankünfte		Übernachtungen			Mittlere Aufenthalts- dauer ³⁾
	aller Gäste	Verän- derung ¹⁾	aller Gäste	Verän- derung ¹⁾	Anteil ²⁾	
Teutoburger Wald	191 120	-0,3	623 099	+0,5	100	3,3
Bundesrepublik Deutschland	171 110	-	573 575	+1,1	92,1	3,4
Ausland	20 010	-2,1	49 524	-6,5	7,9	2,5
Europa	16 463	-2,6	40 549	-6,5	81,9	2,5
EU-Länder	14 399	-4,6	35 699	-8,8	72,1	2,5
Belgien	988	-10,2	1 866	-14,7	3,8	1,9
Bulgarien	38	-9,5	90	-29,7	0,2	2,4
Dänemark	663	+15,3	1 259	+9,6	2,5	1,9
Estland	17	-19,0	32	-15,8	0,1	1,9
Finnland	132	+3,9	222	-26,7	0,4	1,7
Frankreich	931	+14,1	1 693	+17,7	3,4	1,8
Griechenland	106	+221,2	239	+56,2	0,5	2,3
Republik Irland	95	+63,8	302	+128,8	0,6	3,2
Italien	602	+7,5	1 260	-2,0	2,5	2,1
Kroatien	13	-64,9	52	-28,8	0,1	4,0
Lettland	26	-7,1	44	-22,8	0,1	1,7
Litauen	195	+375,6	296	+252,4	0,6	1,5
Luxemburg	74	-42,2	138	-50,2	0,3	1,9
Malta	1	-95,5	1	-97,7	-	1,0
Niederlande	5 680	-9,5	15 174	-14,3	30,6	2,7
Österreich	663	-17,4	1 233	-29,2	2,5	1,9
Polen	1 112	-14,5	3 361	+2,7	6,8	3,0
Portugal	91	+65,5	1 748	+1,3	3,5	19,2
Rumänien	133	-5,0	465	-14,2	0,9	3,5
Schweden	430	-2,1	776	-13,0	1,6	1,8
Slowakische Republik	75	-	224	+25,8	0,5	3,0
Slowenien	60	+57,9	114	+48,1	0,2	1,9
Spanien	404	-5,2	850	+12,7	1,7	2,1
Tschechische Republik	387	+18,0	890	-6,3	1,8	2,3
Ungarn	104	-32,0	294	-45,4	0,6	2,8
Vereinigtes Königreich	1 379	-6,3	3 076	-9,3	6,2	2,2
Zypern	-	-	-	-	-	-
Island	12	+9,1	24	-	-	2,0
Norwegen	122	+29,8	226	+66,2	0,5	1,9
Russland	240	-17,8	956	+19,4	1,9	4,0
Schweiz	746	-8,8	1 322	-16,2	2,7	1,8
Türkei	148	+27,6	374	+38,5	0,8	2,5
Ukraine	45	-19,6	128	-44,6	0,3	2,8
sonstige europäische Länder	751	+82,7	1 820	+52,2	3,7	2,4
Afrika	142	+2,9	548	+82,1	1,1	3,9
Republik Südafrika	48	+11,6	164	+144,8	0,3	3,4
sonstige afrikanische Länder	94	-1,1	384	+64,1	0,8	4,1
Asien	814	+2,9	3 294	-14,8	6,7	4,0
Arabische Golfstaaten	86	-9,5	971	-49,4	2,0	11,3
Volksrepublik China und Hongkong	229	-16,7	823	+14,1	1,7	3,6
Indien	55	-30,4	218	-40,9	0,4	4,0
Israel	21	-27,6	69	+25,5	0,1	3,3
Japan	170	+21,4	443	+41,1	0,9	2,6
Südkorea	35	+75,0	80	-19,2	0,2	2,3
Taiwan	23	+35,3	85	+226,9	0,2	3,7
sonstige asiatische Länder	195	+43,4	605	+66,2	1,2	3,1
Amerika	822	-2,5	1 933	-11,5	3,9	2,4
Kanada	83	-18,6	252	-19,7	0,5	3,0
USA	501	-18,1	1 132	-26,8	2,3	2,3
sonstige nordamerikanische Länder	9	+200,0	26	+420,0	0,1	2,9
Mittelamerika und Karibik	30	+87,5	94	+193,8	0,2	3,1
Brasilien	37	-49,3	108	-41,3	0,2	2,9
sonstige südamerikanische Länder	162	+337,8	321	+211,7	0,6	2,0
Australien	92	-7,1	247	+7,9	0,5	2,7
Neuseeland und Ozeanien	26	+73,3	57	+111,1	0,1	2,2
Ohne Angabe	1 651	-0,1	2 896	-4,0	5,8	1,8

Anmerkungen Seite 31

Noch: 2.4 Leistung der Beherbergungsstätten nach Reisegebieten und Herkunftsländern

Mai 2016

Reisegebiet Herkunftsland (ständiger Wohnsitz)	Ankünfte		Übernachtungen			Mittlere Aufenthalts- dauer ³⁾
	aller Gäste	Verän- derung ¹⁾	aller Gäste	Verän- derung ¹⁾	Anteil ²⁾	
Sauerland	202 713	+3,5	610 907	+1,1	100	3,0
Bundesrepublik Deutschland	168 762	+4,2	514 788	+2,3	84,3	3,1
Ausland	33 951	+0,2	96 119	-4,7	15,7	2,8
Europa	32 128	-	91 649	-5,2	95,3	2,9
EU-Länder	31 115	-	89 305	-5,5	92,9	2,9
Belgien	3 563	+5,9	8 842	+1,1	9,2	2,5
Bulgarien	13	-58,1	129	+44,9	0,1	9,9
Dänemark	318	-8,6	901	-5,2	0,9	2,8
Estland	7	-	9	-25,0	-	1,3
Finnland	23	-61,7	35	-59,8	-	1,5
Frankreich	596	+19,7	1 024	-5,1	1,1	1,7
Griechenland	13	-35,0	20	-41,2	-	1,5
Republik Irland	25	+92,3	54	+157,1	0,1	2,2
Italien	368	+9,2	855	+7,7	0,9	2,3
Kroatien	10	-9,1	26	+13,0	-	2,6
Lettland	13	+18,2	13	-61,8	-	1,0
Litauen	12	-50,0	71	+1,4	0,1	5,9
Luxemburg	79	-21,0	164	-23,4	0,2	2,1
Malta	1	-94,4	3	-91,7	-	3,0
Niederlande	23 714	-0,3	70 463	-6,9	73,3	3,0
Österreich	430	+11,1	985	+14,5	1,0	2,3
Polen	423	-20,9	1 505	-0,2	1,6	3,6
Portugal	45	+66,7	411	+495,7	0,4	9,1
Rumänien	156	-25,7	397	-46,2	0,4	2,5
Schweden	148	-6,9	203	-36,6	0,2	1,4
Slowakische Republik	46	+4,5	164	+5,1	0,2	3,6
Slowenien	53	-5,4	213	+11,5	0,2	4,0
Spanien	152	+31,0	292	-29,3	0,3	1,9
Tschechische Republik	249	-1,2	591	+13,9	0,6	2,4
Ungarn	76	-40,6	366	+39,7	0,4	4,8
Vereinigtes Königreich	582	+2,8	1 454	-3,5	1,5	2,5
Zypern	-	-100,0	115	-13,5	0,1	-
Island	2	-83,3	2	-91,3	-	1,0
Norwegen	50	-29,6	103	-23,7	0,1	2,1
Russland	72	-42,9	148	-24,5	0,2	2,1
Schweiz	556	+21,4	1 143	+24,1	1,2	2,1
Türkei	53	-8,6	123	+18,3	0,1	2,3
Ukraine	24	x	51	x	0,1	2,1
sonstige europäische Länder	256	-8,9	774	+6,6	0,8	3,0
Afrika	108	+11,3	629	+17,4	0,7	5,8
Republik Südafrika	6	-	14	-65,0	-	2,3
sonstige afrikanische Länder	102	+12,1	615	+24,0	0,6	6,0
Asien	387	-9,8	941	-10,4	1,0	2,4
Arabische Golfstaaten	37	+131,3	78	+116,7	0,1	2,1
Volksrepublik China und Hongkong	166	+7,8	359	-10,5	0,4	2,2
Indien	25	-60,9	151	-17,0	0,2	6,0
Israel	9	+50,0	30	+233,3	-	3,3
Japan	47	-33,8	109	+1,9	0,1	2,3
Südkorea	24	+200,0	56	+133,3	0,1	2,3
Taiwan	12	-29,4	20	-63,6	-	1,7
sonstige asiatische Länder	67	-28,0	138	-41,5	0,1	2,1
Amerika	346	+3,6	1 038	+7,6	1,1	3,0
Kanada	63	+26,0	149	+10,4	0,2	2,4
USA	207	+1,5	562	+3,1	0,6	2,7
sonstige nordamerikanische Länder	4	x	21	x	-	5,3
Mittelamerika und Karibik	34	-27,7	201	+22,6	0,2	5,9
Brasilien	16	+60,0	39	+95,0	-	2,4
sonstige südamerikanische Länder	22	-4,3	66	-34,7	0,1	3,0
Australien	11	-71,8	19	-82,2	-	1,7
Neuseeland und Ozeanien	7	+75,0	12	+20,0	-	1,7
Ohne Angabe	964	+13,3	1 831	+19,0	1,9	1,9

Anmerkungen Seite 31

Noch: 2.4 Leistung der Beherbergungsstätten nach Reisegebieten und Herkunftsländern

Mai 2016

Reisegebiet Herkunftsland (ständiger Wohnsitz)	Ankünfte		Übernachtungen			Mittlere Aufenthalts- dauer ³⁾
	aller Gäste	Verän- derung ¹⁾	aller Gäste	Verän- derung ¹⁾	Anteil ²⁾	
Siegerland-Wittgenstein	22 894	-5,6	73 707	-5,0	100	3,2
Bundesrepublik Deutschland	18 047	-10,3	62 793	-7,2	85,2	3,5
Ausland	4 847	+17,3	10 914	+10,4	14,8	2,3
Europa	3 389	+6,6	8 025	+3,9	73,5	2,4
EU-Länder	3 125	+7,5	7 564	+4,7	69,3	2,4
Belgien	209	+20,1	384	-1,8	3,5	1,8
Bulgarien	1	x	1	x	-	1,0
Dänemark	50	+19,0	69	-21,6	0,6	1,4
Estland	49	x	49	x	0,4	1,0
Finnland	51	+112,5	86	+115,0	0,8	1,7
Frankreich	128	-21,0	202	-28,9	1,9	1,6
Griechenland	3	+50,0	6	+200,0	0,1	2,0
Republik Irland	8	+60,0	26	+62,5	0,2	3,3
Italien	152	+56,7	225	+3,7	2,1	1,5
Kroatien	19	x	22	x	0,2	1,2
Lettland	-	-	-	-	-	-
Litauen	4	+100,0	5	+150,0	-	1,3
Luxemburg	15	-59,5	29	-53,2	0,3	1,9
Malta	1	x	1	x	-	1,0
Niederlande	1 785	+0,8	5 015	+0,9	46,0	2,8
Österreich	142	+16,4	256	+1,2	2,3	1,8
Polen	115	+10,6	327	+82,7	3,0	2,8
Portugal	13	-	25	-24,2	0,2	1,9
Rumänien	14	-6,7	80	+56,9	0,7	5,7
Schweden	62	+37,8	80	+63,3	0,7	1,3
Slowakische Republik	12	+50,0	23	-14,8	0,2	1,9
Slowenien	10	+66,7	10	-37,5	0,1	1,0
Spanien	34	-10,5	59	-	0,5	1,7
Tschechische Republik	75	+63,0	156	+92,6	1,4	2,1
Ungarn	26	+13,0	77	+51,0	0,7	3,0
Vereinigtes Königreich	147	-13,0	351	-	3,2	2,4
Zypern	-	-	-	-	-	-
Island	2	x	2	x	-	1,0
Norwegen	24	+200,0	44	+120,0	0,4	1,8
Russland	37	-24,5	71	-38,3	0,7	1,9
Schweiz	143	-13,3	266	-10,1	2,4	1,9
Türkei	34	+36,0	43	+34,4	0,4	1,3
Ukraine	14	+180,0	18	+260,0	0,2	1,3
sonstige europäische Länder	10	-47,4	17	-37,0	0,2	1,7
Afrika	47	+95,8	177	+136,0	1,6	3,8
Republik Südafrika	10	-9,1	43	+2,4	0,4	4,3
sonstige afrikanische Länder	37	+184,6	134	+306,1	1,2	3,6
Asien	199	+6,4	344	-45,1	3,2	1,7
Arabische Golfstaaten	31	+416,7	35	+483,3	0,3	1,1
Volksrepublik China und Hongkong	62	+82,4	143	+60,7	1,3	2,3
Indien	24	-67,6	51	-86,5	0,5	2,1
Israel	4	-73,3	22	-40,5	0,2	5,5
Japan	17	+30,8	25	-37,5	0,2	1,5
Südkorea	5	-61,5	8	-69,2	0,1	1,6
Taiwan	3	x	4	x	-	1,3
sonstige asiatische Länder	53	+65,6	56	+7,7	0,5	1,1
Amerika	163	+11,6	362	-0,8	3,3	2,2
Kanada	5	-44,4	8	-33,3	0,1	1,6
USA	92	-10,7	272	-0,4	2,5	3,0
sonstige nordamerikanische Länder	-	-	-	-	-	-
Mittelamerika und Karibik	12	+300,0	13	-	0,1	1,1
Brasilien	22	+175,0	35	+75,0	0,3	1,6
sonstige südamerikanische Länder	32	+166,7	34	+9,7	0,3	1,1
Australien	5	-50,0	17	+70,0	0,2	3,4
Neuseeland und Ozeanien	2	x	2	x	-	1,0
Ohne Angabe	1 042	+77,5	1 987	+82,8	18,2	1,9

Anmerkungen Seite 31

Noch: 2.4 Leistung der Beherbergungsstätten nach Reisegebieten und Herkunftsländern

Mai 2016

Reisegebiet Herkunftsland (ständiger Wohnsitz)	Ankünfte		Übernachtungen			Mittlere Aufenthalts- dauer ³⁾
	aller Gäste	Verän- derung ¹⁾	aller Gäste	Verän- derung ¹⁾	Anteil ²⁾	
Bergisches Land	56 592	-10,3	141 597	-11,9	100	2,5
Bundesrepublik Deutschland	49 878	-8,7	126 989	-10,2	89,7	2,5
Ausland	6 714	-20,5	14 608	-24,4	10,3	2,2
Europa	5 033	-10,8	10 701	-15,4	73,3	2,1
EU-Länder	4 424	-10,0	9 513	-14,3	65,1	2,2
Belgien	654	+26,0	1 136	+18,1	7,8	1,7
Bulgarien	53	+65,6	143	+37,5	1,0	2,7
Dänemark	123	+5,1	342	+72,7	2,3	2,8
Estland	41	-32,8	81	-46,4	0,6	2,0
Finnland	16	-61,9	23	-66,2	0,2	1,4
Frankreich	357	-18,5	593	-25,3	4,1	1,7
Griechenland	28	-46,2	53	-63,9	0,4	1,9
Republik Irland	27	+125,0	50	+61,3	0,3	1,9
Italien	184	-62,5	376	-64,5	2,6	2,0
Kroatien	90	+130,8	398	+13,4	2,7	4,4
Lettland	13	-78,7	20	-86,2	0,1	1,5
Litauen	10	-87,0	21	-79,4	0,1	2,1
Luxemburg	81	+14,1	444	+56,9	3,0	5,5
Malta	5	-28,6	11	-8,3	0,1	2,2
Niederlande	1 170	+19,3	2 610	+35,6	17,9	2,2
Österreich	157	-24,9	315	-25,5	2,2	2,0
Polen	197	-51,5	457	-63,7	3,1	2,3
Portugal	14	-56,3	23	-74,4	0,2	1,6
Rumänien	66	+15,8	255	+14,3	1,7	3,9
Schweden	127	+67,1	181	+39,2	1,2	1,4
Slowakische Republik	41	-25,5	91	-34,1	0,6	2,2
Slowenien	24	-79,5	91	-87,1	0,6	3,8
Spanien	155	+7,6	335	+26,9	2,3	2,2
Tschechische Republik	130	-37,5	268	-40,2	1,8	2,1
Ungarn	184	-3,7	357	-1,9	2,4	1,9
Vereinigtes Königreich	475	+14,2	832	+17,7	5,7	1,8
Zypern	2	-66,7	7	-61,1	-	3,5
Island	1	x	1	x	-	1,0
Norwegen	28	+33,3	55	+41,0	0,4	2,0
Russland	86	-19,6	176	-17,4	1,2	2,0
Schweiz	344	-3,9	568	-21,0	3,9	1,7
Türkei	47	-57,3	166	-26,5	1,1	3,5
Ukraine	16	-20,0	44	+2,3	0,3	2,8
sonstige europäische Länder	87	-19,4	178	-41,3	1,2	2,0
Afrika	67	+28,8	166	-30,0	1,1	2,5
Republik Südafrika	9	-40,0	21	-65,6	0,1	2,3
sonstige afrikanische Länder	58	+56,8	145	-17,6	1,0	2,5
Asien	612	-66,6	1 578	-64,4	10,8	2,6
Arabische Golfstaaten	32	-46,7	96	+14,3	0,7	3,0
Volksrepublik China und Hongkong	290	-79,4	640	-80,7	4,4	2,2
Indien	148	+108,5	478	+73,2	3,3	3,2
Israel	7	-72,0	19	-63,5	0,1	2,7
Japan	22	-74,7	67	-74,6	0,5	3,0
Südkorea	14	-46,2	63	-37,6	0,4	4,5
Taiwan	30	+114,3	58	+123,1	0,4	1,9
sonstige asiatische Länder	69	-51,7	157	-50,9	1,1	2,3
Amerika	413	+15,0	991	+2,0	6,8	2,4
Kanada	21	-40,0	49	-46,2	0,3	2,3
USA	180	-10,0	481	-5,9	3,3	2,7
sonstige nordamerikanische Länder	31	+210,0	89	+20,3	0,6	2,9
Mittelamerika und Karibik	23	+4,5	37	-42,2	0,3	1,6
Brasilien	19	-69,8	55	-66,3	0,4	2,9
sonstige südamerikanische Länder	139	+379,3	280	+305,8	1,9	2,0
Australien	78	+136,4	85	-28,0	0,6	1,1
Neuseeland und Ozeanien	2	-66,7	4	-69,2	-	2,0
Ohne Angabe	509	-1,5	1 083	+21,1	7,4	2,1

Anmerkungen Seite 31

Noch: 2.4 Leistung der Beherbergungsstätten nach Reisegebieten und Herkunftsländern

Mai 2016

Reisegebiet Herkunftsland (ständiger Wohnsitz)	Ankünfte		Übernachtungen			Mittlere Aufenthalts- dauer ³⁾
	aller Gäste	Verän- derung ¹⁾	aller Gäste	Verän- derung ¹⁾	Anteil ²⁾	
Bonn und Rhein-Sieg-Kreis	125 346	-4,7	261 424	+0,1	100	2,1
Bundesrepublik Deutschland	103 399	-4,7	206 841	-3,2	79,1	2,0
Ausland	21 947	-4,7	54 583	+15,1	20,9	2,5
Europa	14 258	-4,2	33 225	+7,8	60,9	2,3
EU-Länder	12 051	-5,5	28 115	+7,1	51,5	2,3
Belgien	1 882	-7,8	4 350	+3,8	8,0	2,3
Bulgarien	14	-77,4	53	-58,3	0,1	3,8
Dänemark	164	-26,8	458	-18,5	0,8	2,8
Estland	33	+37,5	89	+56,1	0,2	2,7
Finnland	122	+28,4	300	+74,4	0,5	2,5
Frankreich	1 249	+11,7	2 316	+8,0	4,2	1,9
Griechenland	66	-25,0	146	-9,9	0,3	2,2
Republik Irland	89	-26,4	216	-25,8	0,4	2,4
Italien	728	+8,8	1 561	+17,4	2,9	2,1
Kroatien	57	+54,1	337	x	0,6	5,9
Lettland	82	+127,8	111	+82,0	0,2	1,4
Litauen	48	-4,0	99	-23,8	0,2	2,1
Luxemburg	293	+2,4	500	+1,4	0,9	1,7
Malta	6	+20,0	30	+328,6	0,1	5,0
Niederlande	2 757	+4,0	5 818	+15,5	10,7	2,1
Österreich	842	-24,4	1 794	-7,3	3,3	2,1
Polen	526	-6,9	1 605	+6,9	2,9	3,1
Portugal	71	+4,4	232	-9,7	0,4	3,3
Rumänien	136	-4,9	298	-30,7	0,5	2,2
Schweden	276	-5,5	734	+28,1	1,3	2,7
Slowakische Republik	116	+27,5	988	+51,1	1,8	8,5
Slowenien	61	+24,5	548	+83,3	1,0	9,0
Spanien	415	+9,8	906	+7,2	1,7	2,2
Tschechische Republik	435	+9,0	733	+10,7	1,3	1,7
Ungarn	193	+19,9	1 076	+91,5	2,0	5,6
Vereinigtes Königreich	1 389	-30,0	2 814	-24,7	5,2	2,0
Zypern	1	x	3	x	-	3,0
Island	11	+10,0	18	-	-	1,6
Norwegen	144	+61,8	469	+168,0	0,9	3,3
Russland	299	+4,5	801	-17,5	1,5	2,7
Schweiz	1 259	+8,8	2 509	+16,6	4,6	2,0
Türkei	160	+5,3	496	+50,3	0,9	3,1
Ukraine	59	-36,6	148	-32,7	0,3	2,5
sonstige europäische Länder	275	-21,2	669	-3,2	1,2	2,4
Afrika	868	+101,4	2 943	+130,8	5,4	3,4
Republik Südafrika	333	+134,5	635	+115,3	1,2	1,9
sonstige afrikanische Länder	535	+85,1	2 308	+135,5	4,2	4,3
Asien	2 933	-34,3	9 501	+3,8	17,4	3,2
Arabische Golfstaaten	658	-29,7	2 233	-11,0	4,1	3,4
Volksrepublik China und Hongkong	600	-56,1	1 370	-37,3	2,5	2,3
Indien	281	-62,1	894	-26,6	1,6	3,2
Israel	110	+31,0	252	+61,5	0,5	2,3
Japan	404	-23,0	1 528	+42,4	2,8	3,8
Südkorea	144	+71,4	588	+59,3	1,1	4,1
Taiwan	36	-33,3	57	-40,6	0,1	1,6
sonstige asiatische Länder	700	+4,0	2 579	+66,8	4,7	3,7
Amerika	2 978	+40,9	6 978	+68,9	12,8	2,3
Kanada	389	+52,5	719	+49,8	1,3	1,8
USA	1 956	+37,6	4 084	+47,6	7,5	2,1
sonstige nordamerikanische Länder	14	+16,7	62	+63,2	0,1	4,4
Mittelamerika und Karibik	136	+126,7	497	+227,0	0,9	3,7
Brasilien	178	+3,5	543	+67,6	1,0	3,1
sonstige südamerikanische Länder	305	+58,0	1 073	+190,0	2,0	3,5
Australien	141	-8,4	388	+12,8	0,7	2,8
Neuseeland und Ozeanien	25	-43,2	39	-55,2	0,1	1,6
Ohne Angabe	744	-21,3	1 509	-5,5	2,8	2,0

Noch: 2.4 Leistung der Beherbergungsstätten nach Reisegebieten und Herkunftsländern

Mai 2016

Reisegebiet Herkunftsland (ständiger Wohnsitz)	Ankünfte		Übernachtungen			Mittlere Aufenthalts- dauer ³⁾
	aller Gäste	Verän- derung ¹⁾	aller Gäste	Verän- derung ¹⁾	Anteil ²⁾	
Köln und Rhein-Erft-Kreis	324 481	-5,2	598 013	-8,5	100	1,8
Bundesrepublik Deutschland	231 383	-0,3	427 712	-1,3	71,5	1,8
Ausland	93 098	-15,5	170 301	-22,6	28,5	1,8
Europa	61 584	-20,5	113 002	-25,9	66,4	1,8
EU-Länder	50 574	-22,3	92 265	-27,2	54,2	1,8
Belgien	6 372	-5,4	9 984	-7,9	5,9	1,6
Bulgarien	252	+1,2	571	-13,6	0,3	2,3
Dänemark	1 585	-3,2	2 970	-11,0	1,7	1,9
Estland	101	-52,4	165	-57,5	0,1	1,6
Finnland	587	-16,6	1 063	-29,3	0,6	1,8
Frankreich	4 691	-17,7	7 657	-22,7	4,5	1,6
Griechenland	281	-51,6	647	-54,5	0,4	2,3
Republik Irland	533	-29,1	993	-37,1	0,6	1,9
Italien	2 512	-59,2	4 810	-66,4	2,8	1,9
Kroatien	201	-19,0	334	-27,1	0,2	1,7
Lettland	106	-39,1	184	-48,9	0,1	1,7
Litauen	141	-35,0	242	-46,5	0,1	1,7
Luxemburg	1 771	-13,8	2 661	-11,6	1,6	1,5
Malta	51	+2,0	96	-12,7	0,1	1,9
Niederlande	9 820	-9,9	15 594	-13,7	9,2	1,6
Österreich	3 070	-24,7	5 748	-20,8	3,4	1,9
Polen	1 952	-22,5	7 101	-19,2	4,2	3,6
Portugal	334	-52,8	647	-55,5	0,4	1,9
Rumänien	610	-8,7	1 230	-7,9	0,7	2,0
Schweden	1 310	-27,3	2 577	-27,4	1,5	2,0
Slowakische Republik	179	-37,2	323	-41,1	0,2	1,8
Slowenien	129	-48,2	583	+28,1	0,3	4,5
Spanien	3 158	-19,4	6 571	-21,0	3,9	2,1
Tschechische Republik	625	-9,7	1 171	-4,7	0,7	1,9
Ungarn	1 564	-2,7	3 208	-18,1	1,9	2,1
Vereinigtes Königreich	8 613	-28,9	15 055	-35,3	8,8	1,7
Zypern	26	-65,3	80	-51,8	-	3,1
Island	166	-30,8	306	-44,4	0,2	1,8
Norwegen	995	-9,0	2 211	-5,2	1,3	2,2
Russland	1 600	-3,9	3 040	-19,8	1,8	1,9
Schweiz	5 325	-7,7	9 781	-11,4	5,7	1,8
Türkei	1 579	-33,9	2 755	-48,4	1,6	1,7
Ukraine	343	+7,9	709	-5,6	0,4	2,1
sonstige europäische Länder	1 002	+8,3	1 935	-5,0	1,1	1,9
Afrika	1 009	-5,6	2 892	-34,8	1,7	2,9
Republik Südafrika	139	-52,7	306	-55,5	0,2	2,2
sonstige afrikanische Länder	870	+12,3	2 586	-31,0	1,5	3,0
Asien	10 636	-7,2	21 029	-20,1	12,3	2,0
Arabische Golfstaaten	1 024	-4,9	3 220	-11,4	1,9	3,1
Volksrepublik China und Hongkong	3 532	+3,9	5 507	-22,5	3,2	1,6
Indien	1 159	+16,0	2 411	-7,9	1,4	2,1
Israel	452	-41,2	1 036	-44,4	0,6	2,3
Japan	1 592	-13,1	2 935	-9,9	1,7	1,8
Südkorea	410	-26,4	699	-52,1	0,4	1,7
Taiwan	337	-34,9	501	-54,5	0,3	1,5
sonstige asiatische Länder	2 130	-7,8	4 720	-10,7	2,8	2,2
Amerika	12 782	-9,2	22 053	-15,0	12,9	1,7
Kanada	1 223	-11,8	1 999	-22,5	1,2	1,6
USA	9 286	-4,6	15 377	-9,3	9,0	1,7
sonstige nordamerikanische Länder	232	+43,2	354	+22,5	0,2	1,5
Mittelamerika und Karibik	320	-31,3	752	-41,8	0,4	2,4
Brasilien	985	-32,5	2 026	-34,7	1,2	2,1
sonstige südamerikanische Länder	736	-15,4	1 545	-10,5	0,9	2,1
Australien	659	-46,6	1 280	-47,5	0,8	1,9
Neuseeland und Ozeanien	160	-33,3	324	-31,8	0,2	2,0
Ohne Angabe	6 268	+37,3	9 721	+24,4	5,7	1,6

Anmerkungen Seite 31

Noch: 2.4 Leistung der Beherbergungsstätten nach Reisegebieten und Herkunftsländern

Mai 2016

Reisegebiet Herkunftsland (ständiger Wohnsitz)	Ankünfte		Übernachtungen			Mittlere Aufenthalts- dauer ³⁾
	aller Gäste	Verän- derung ¹⁾	aller Gäste	Verän- derung ¹⁾	Anteil ²⁾	
Düsseldorf und Kreis Mettmann	283 248	+1,0	475 906	+3,8	100	1,7
Bundesrepublik Deutschland	188 367	-1,4	303 563	+1,4	63,8	1,6
Ausland	94 881	+6,2	172 343	+8,3	36,2	1,8
Europa	62 079	+1,8	109 670	+6,0	63,6	1,8
EU-Länder	50 927	+3,2	89 521	+8,9	51,9	1,8
Belgien	3 926	-1,6	5 927	-2,4	3,4	1,5
Bulgarien	216	-6,1	541	+31,3	0,3	2,5
Dänemark	1 186	+3,3	1 944	+8,7	1,1	1,6
Estland	94	-7,8	138	-18,3	0,1	1,5
Finnland	660	-31,8	1 145	-30,3	0,7	1,7
Frankreich	3 805	+17,9	6 065	+20,0	3,5	1,6
Griechenland	520	-10,5	1 011	-12,5	0,6	1,9
Republik Irland	633	-0,6	1 156	+11,2	0,7	1,8
Italien	3 488	+12,0	7 025	+2,7	4,1	2,0
Kroatien	134	+8,9	275	-59,1	0,2	2,1
Lettland	125	-15,0	249	-12,6	0,1	2,0
Litauen	98	-51,2	145	-51,2	0,1	1,5
Luxemburg	845	-1,5	1 334	-1,1	0,8	1,6
Malta	44	-29,0	79	-28,2	-	1,8
Niederlande	10 938	+1,5	18 739	+10,4	10,9	1,7
Österreich	3 214	-3,5	5 320	+1,7	3,1	1,7
Polen	1 873	+13,6	4 489	+33,8	2,6	2,4
Portugal	492	+93,7	957	+120,5	0,6	1,9
Rumänien	509	-8,3	1 124	-1,7	0,7	2,2
Schweden	1 687	+16,4	2 906	+25,5	1,7	1,7
Slowakische Republik	183	-9,9	397	-6,8	0,2	2,2
Slowenien	166	+26,7	283	+1,4	0,2	1,7
Spanien	4 362	-18,7	7 185	-9,1	4,2	1,6
Tschechische Republik	603	+13,6	1 167	+31,1	0,7	1,9
Ungarn	442	+11,1	721	+0,8	0,4	1,6
Vereinigtes Königreich	10 639	+17,6	19 090	+25,9	11,1	1,8
Zypern	45	-83,5	109	-77,5	0,1	2,4
Island	91	+213,8	209	+326,5	0,1	2,3
Norwegen	536	-10,5	952	-8,3	0,6	1,8
Russland	2 549	-25,8	5 104	-28,0	3,0	2,0
Schweiz	4 527	+11,1	7 980	+14,7	4,6	1,8
Türkei	2 256	+5,7	3 620	+3,3	2,1	1,6
Ukraine	285	+1,1	650	-7,8	0,4	2,3
sonstige europäische Länder	908	-14,5	1 634	-13,1	0,9	1,8
Afrika	1 116	+4,2	2 584	-10,0	1,5	2,3
Republik Südafrika	146	+20,7	276	+8,7	0,2	1,9
sonstige afrikanische Länder	970	+2,1	2 308	-11,8	1,3	2,4
Asien	16 534	+17,3	32 600	+10,7	18,9	2,0
Arabische Golfstaaten	3 467	+14,3	6 078	+9,9	3,5	1,8
Volksrepublik China und Hongkong	4 219	-13,3	8 847	-7,4	5,1	2,1
Indien	936	+23,6	2 414	+36,2	1,4	2,6
Israel	2 289	+499,2	2 924	+261,9	1,7	1,3
Japan	3 418	+13,1	7 848	+18,6	4,6	2,3
Südkorea	429	+12,0	898	+18,6	0,5	2,1
Taiwan	272	+49,5	606	+44,3	0,4	2,2
sonstige asiatische Länder	1 504	+2,5	2 985	-25,1	1,7	2,0
Amerika	8 730	+8,3	16 492	+13,7	9,6	1,9
Kanada	511	-13,7	941	-16,3	0,5	1,8
USA	6 540	+1,3	11 881	+9,6	6,9	1,8
sonstige nordamerikanische Länder	87	+128,9	190	+100,0	0,1	2,2
Mittelamerika und Karibik	297	+89,2	564	+93,8	0,3	1,9
Brasilien	470	-2,1	910	-39,3	0,5	1,9
sonstige südamerikanische Länder	825	+141,9	2 006	+210,0	1,2	2,4
Australien	602	+32,9	1 190	+53,2	0,7	2,0
Neuseeland und Ozeanien	120	+110,5	197	+87,6	0,1	1,6
Ohne Angabe	5 700	+23,9	9 610	+19,9	5,6	1,7

Anmerkungen Seite 31

Noch: 2.4 Leistung der Beherbergungsstätten nach Reisegebieten und Herkunftsländern

Mai 2016

Reisegebiet Herkunftsland (ständiger Wohnsitz)	Ankünfte		Übernachtungen			Mittlere Aufenthalts- dauer ³⁾
	aller Gäste	Verän- derung ¹⁾	aller Gäste	Verän- derung ¹⁾	Anteil ²⁾	
Ruhrgebiet	285 980	+0,2	556 583	+1,8	100	1,9
Bundesrepublik Deutschland	235 480	-1,0	461 785	+0,6	83,0	2,0
Ausland	50 500	+6,3	94 798	+8,0	17,0	1,9
Europa	38 719	-2,5	70 519	+0,2	74,4	1,8
EU-Länder	33 488	-1,6	60 295	+2,1	63,6	1,8
Belgien	2 653	-3,5	4 161	-4,4	4,4	1,6
Bulgarien	334	+2,1	515	-10,4	0,5	1,5
Dänemark	876	+0,6	1 526	+7,8	1,6	1,7
Estland	56	-15,2	109	+14,7	0,1	1,9
Finnland	313	+12,2	520	-16,1	0,5	1,7
Frankreich	2 282	-2,8	4 086	+4,9	4,3	1,8
Griechenland	226	+36,1	508	+32,3	0,5	2,2
Republik Irland	296	+36,4	665	+91,1	0,7	2,2
Italien	2 282	+65,4	4 460	+74,5	4,7	2,0
Kroatien	113	+8,7	241	+19,9	0,3	2,1
Lettland	75	+2,7	110	-19,1	0,1	1,5
Litauen	149	-45,8	239	-46,4	0,3	1,6
Luxemburg	575	-10,2	941	-7,9	1,0	1,6
Malta	47	+135,0	103	+98,1	0,1	2,2
Niederlande	9 376	-14,4	16 178	-9,0	17,1	1,7
Österreich	2 312	+0,3	4 230	-1,2	4,5	1,8
Polen	2 231	+25,3	4 294	+20,6	4,5	1,9
Portugal	478	+184,5	1 482	+402,4	1,6	3,1
Rumänien	821	+8,7	1 549	+7,2	1,6	1,9
Schweden	1 002	-25,2	1 728	-10,5	1,8	1,7
Slowakische Republik	204	+31,6	414	-2,1	0,4	2,0
Slowenien	122	+22,0	232	-35,2	0,2	1,9
Spanien	1 425	-25,9	2 494	-30,2	2,6	1,8
Tschechische Republik	681	+19,1	1 254	+6,6	1,3	1,8
Ungarn	373	-18,6	620	-31,0	0,7	1,7
Vereinigtes Königreich	4 161	+4,3	7 542	+5,5	8,0	1,8
Zypern	25	-10,7	94	+19,0	0,1	3,8
Island	44	+100,0	66	+53,5	0,1	1,5
Norwegen	374	+49,6	776	+63,4	0,8	2,1
Russland	846	+6,8	1 841	-17,0	1,9	2,2
Schweiz	2 221	-11,6	4 080	-11,5	4,3	1,8
Türkei	821	+13,7	1 669	+13,9	1,8	2,0
Ukraine	274	-0,4	425	+11,8	0,4	1,6
sonstige europäische Länder	651	-41,6	1 367	-36,6	1,4	2,1
Afrika	477	+23,6	1 062	+19,1	1,1	2,2
Republik Südafrika	108	+77,0	220	+76,0	0,2	2,0
sonstige afrikanische Länder	369	+13,5	842	+9,8	0,9	2,3
Asien	4 291	+98,1	10 563	+71,0	11,1	2,5
Arabische Golfstaaten	608	+192,3	1 722	+42,5	1,8	2,8
Volksrepublik China und Hongkong	1 270	+106,2	3 370	+138,2	3,6	2,7
Indien	788	+163,5	1 828	+143,4	1,9	2,3
Israel	187	+34,5	432	+9,6	0,5	2,3
Japan	314	-10,8	747	+1,8	0,8	2,4
Südkorea	212	+182,7	455	+329,2	0,5	2,1
Taiwan	224	+176,5	526	+93,4	0,6	2,3
sonstige asiatische Länder	688	+73,7	1 483	+14,3	1,6	2,2
Amerika	2 871	+16,4	5 707	+16,7	6,0	2,0
Kanada	233	+23,9	523	+23,3	0,6	2,2
USA	2 147	+15,2	4 131	+18,1	4,4	1,9
sonstige nordamerikanische Länder	43	+207,1	72	+125,0	0,1	1,7
Mittelamerika und Karibik	63	+23,5	160	+21,2	0,2	2,5
Brasilien	156	-23,2	346	-36,7	0,4	2,2
sonstige südamerikanische Länder	229	+55,8	475	+84,1	0,5	2,1
Australien	224	+2,3	444	+2,8	0,5	2,0
Neuseeland und Ozeanien	39	-25,0	109	+12,4	0,1	2,8
Ohne Angabe	3 879	+54,6	6 394	+29,5	6,7	1,6

Anmerkungen Seite 31

Noch: 2.4 Leistung der Beherbergungsstätten nach Reisegebieten und Herkunftsländern

Mai 2016

Reisegebiet Herkunftsland (ständiger Wohnsitz)	Ankünfte		Übernachtungen			Mittlere Aufenthalts- dauer ³⁾
	aller Gäste	Verän- derung ¹⁾	aller Gäste	Verän- derung ¹⁾	Anteil ²⁾	
Bergisches Städtedreieck	30 200	-4,8	70 953	-3,2	100	2,3
Bundesrepublik Deutschland	23 427	-11,0	59 351	-3,9	83,6	2,5
Ausland	6 773	+25,6	11 602	+0,4	16,4	1,7
Europa	4 774	+16,4	8 097	-6,3	69,8	1,7
EU-Länder	3 998	+10,2	6 772	-11,3	58,4	1,7
Belgien	237	-12,5	353	-13,3	3,0	1,5
Bulgarien	25	+212,5	111	x	1,0	4,4
Dänemark	210	+62,8	228	+21,9	2,0	1,1
Estland	68	x	72	x	0,6	1,1
Finnland	91	+250,0	105	+138,6	0,9	1,2
Frankreich	357	+14,8	566	+3,5	4,9	1,6
Griechenland	24	-38,5	48	-55,1	0,4	2,0
Republik Irland	81	+376,5	91	+152,8	0,8	1,1
Italien	252	-5,6	539	-9,3	4,6	2,1
Kroatien	91	+184,4	140	+72,8	1,2	1,5
Lettland	76	x	77	+185,2	0,7	1,0
Litauen	10	-9,1	25	+47,1	0,2	2,5
Luxemburg	24	-70,0	32	-75,6	0,3	1,3
Malta	66	x	66	x	0,6	1,0
Niederlande	641	-23,5	1 247	-29,0	10,7	1,9
Österreich	233	-37,4	456	-33,5	3,9	2,0
Polen	213	-34,1	448	-50,6	3,9	2,1
Portugal	91	+193,5	137	+179,6	1,2	1,5
Rumänien	33	-13,2	69	-48,9	0,6	2,1
Schweden	205	+86,4	239	+59,3	2,1	1,2
Slowakische Republik	106	x	150	+417,2	1,3	1,4
Slowenien	76	+347,1	80	+196,3	0,7	1,1
Spanien	110	+10,0	185	+17,1	1,6	1,7
Tschechische Republik	184	+76,9	492	+147,2	4,2	2,7
Ungarn	102	-50,7	227	-74,2	2,0	2,2
Vereinigtes Königreich	325	+22,6	522	+16,5	4,5	1,6
Zypern	67	x	67	+294,1	0,6	1,0
Island	68	+466,7	68	+240,0	0,6	1,0
Norwegen	93	+232,1	101	+106,1	0,9	1,1
Russland	65	-9,7	173	-20,6	1,5	2,7
Schweiz	252	+10,0	553	+11,9	4,8	2,2
Türkei	93	+57,6	170	+56,0	1,5	1,8
Ukraine	75	+200,0	83	+167,7	0,7	1,1
sonstige europäische Länder	130	+170,8	177	+113,3	1,5	1,4
Afrika	132	+80,8	220	+46,7	1,9	1,7
Republik Südafrika	76	x	93	+304,3	0,8	1,2
sonstige afrikanische Länder	56	-11,1	127	-	1,1	2,3
Asien	552	+36,3	1 353	+9,6	11,7	2,5
Arabische Golfstaaten	16	+6,7	36	-20,0	0,3	2,3
Volksrepublik China und Hongkong	209	-27,2	546	-34,5	4,7	2,6
Indien	51	+41,7	277	+58,3	2,4	5,4
Israel	11	x	15	+50,0	0,1	1,4
Japan	73	+87,2	222	+146,7	1,9	3,0
Südkorea	8	+100,0	14	+75,0	0,1	1,8
Taiwan	74	x	96	+405,3	0,8	1,3
sonstige asiatische Länder	110	x	147	+177,4	1,3	1,3
Amerika	485	+113,7	715	+15,7	6,2	1,5
Kanada	97	+361,9	135	+132,8	1,2	1,4
USA	173	+11,6	343	-16,9	3,0	2,0
sonstige nordamerikanische Länder	66	x	66	x	0,6	1,0
Mittelamerika und Karibik	68	+88,9	80	-29,8	0,7	1,2
Brasilien	69	x	75	+226,1	0,6	1,1
sonstige südamerikanische Länder	12	+140,0	16	+60,0	0,1	1,3
Australien	80	x	98	+326,1	0,8	1,2
Neuseeland und Ozeanien	72	x	72	+350,0	0,6	1,0
Ohne Angabe	678	+19,4	1 047	+20,6	9,0	1,5

Noch: 2.4 Leistung der Beherbergungsstätten nach Reisegebieten und Herkunftsländern

Mai 2016

Reisegebiet Herkunftsland (ständiger Wohnsitz)	Ankünfte		Übernachtungen			Mittlere Aufenthalts- dauer ³⁾
	aller Gäste	Verän- derung ¹⁾	aller Gäste	Verän- derung ¹⁾	Anteil ²⁾	
Nordrhein-Westfalen	2 005 773	-1,9	4 509 172	-1,0	100	2,2
Bundesrepublik Deutschland	1 585 295	-1,8	3 639 106	-0,4	80,7	2,3
Ausland	420 478	-2,1	870 066	-3,3	19,3	2,1
Europa	311 995	-5,2	649 024	-5,7	74,6	2,1
EU-Länder	270 893	-5,5	569 359	-5,6	65,4	2,1
Belgien	30 373	-1,6	58 683	+0,1	6,7	1,9
Bulgarien	1 142	-0,3	2 971	+15,0	0,3	2,6
Dänemark	7 105	+1,1	12 796	+1,5	1,5	1,8
Estland	613	-5,3	958	-15,1	0,1	1,6
Finnland	2 562	-9,3	4 368	-18,4	0,5	1,7
Frankreich	18 757	+0,8	31 678	-1,1	3,6	1,7
Griechenland	1 460	-15,9	3 171	-21,0	0,4	2,2
Republik Irland	2 107	+1,3	4 173	+1,4	0,5	2,0
Italien	12 839	-15,7	25 461	-23,1	2,9	2,0
Kroatien	860	+12,9	2 350	-9,7	0,3	2,7
Lettland	572	-20,3	1 037	-27,6	0,1	1,8
Litauen	806	-20,9	1 429	-25,1	0,2	1,8
Luxemburg	4 433	-10,4	7 406	-8,4	0,9	1,7
Malta	249	+25,1	464	+12,1	0,1	1,9
Niederlande	96 175	-5,4	223 056	-6,5	25,6	2,3
Österreich	13 075	-11,5	24 150	-10,7	2,8	1,8
Polen	10 884	-3,4	31 577	+3,9	3,6	2,9
Portugal	1 857	+11,2	6 259	+17,9	0,7	3,4
Rumänien	3 083	-1,6	8 007	+0,8	0,9	2,6
Schweden	6 312	-9,2	11 183	-4,1	1,3	1,8
Slowakische Republik	1 212	+8,5	3 638	+20,4	0,4	3,0
Slowenien	820	-7,0	2 374	-13,1	0,3	2,9
Spanien	11 793	-15,8	21 818	-13,5	2,5	1,9
Tschechische Republik	4 138	+11,3	8 636	+17,9	1,0	2,1
Ungarn	3 481	-5,8	8 393	-10,2	1,0	2,4
Vereinigtes Königreich	33 990	-4,4	62 749	-4,8	7,2	1,8
Zypern	195	-50,8	574	-37,5	0,1	2,9
Island	431	+13,7	750	-4,9	0,1	1,7
Norwegen	2 861	+7,2	5 880	+14,6	0,7	2,1
Russland	6 661	-14,0	14 444	-19,8	1,7	2,2
Schweiz	18 359	+0,4	33 635	+0,1	3,9	1,8
Türkei	6 183	-4,9	11 331	-10,6	1,3	1,8
Ukraine	1 333	+5,9	2 781	+0,8	0,3	2,1
sonstige europäische Länder	5 274	-4,8	10 844	-9,0	1,2	2,1
Afrika	4 288	+16,6	11 870	+0,8	1,4	2,8
Republik Südafrika	968	+18,3	1 899	+1,1	0,2	2,0
sonstige afrikanische Länder	3 320	+16,1	9 971	+0,7	1,1	3,0
Asien	41 224	+3,8	92 509	+0,6	10,6	2,2
Arabische Golfstaaten	6 607	+8,9	17 181	-0,7	2,0	2,6
Volksrepublik China und Hongkong	12 189	-12,9	25 324	-11,3	2,9	2,1
Indien	3 753	+11,3	9 666	+13,9	1,1	2,6
Israel	3 286	+98,9	5 173	+31,1	0,6	1,6
Japan	6 630	+2,6	15 043	+13,0	1,7	2,3
Südkorea	1 417	+4,7	3 089	-7,0	0,4	2,2
Taiwan	1 131	+10,9	2 222	-9,1	0,3	2,0
sonstige asiatische Länder	6 211	+6,9	14 811	+1,4	1,7	2,4
Amerika	33 333	+3,2	64 933	+3,5	7,5	1,9
Kanada	2 954	-3,2	5 712	-9,4	0,7	1,9
USA	23 948	+1,7	44 809	+3,3	5,2	1,9
sonstige nordamerikanische Länder	498	+89,4	916	+60,4	0,1	1,8
Mittelamerika und Karibik	1 088	+15,0	2 613	+7,4	0,3	2,4
Brasilien	2 174	-19,6	4 700	-27,2	0,5	2,2
sonstige südamerikanische Länder	2 671	+49,6	6 183	+70,0	0,7	2,3
Australien	2 186	-13,9	4 667	-12,7	0,5	2,1
Neuseeland und Ozeanien	487	+2,3	876	-8,9	0,1	1,8
Ohne Angabe	26 965	+24,8	46 187	+19,5	5,3	1,7

Anmerkungen Seite 31

3.1 Leistung der Beherbergungsstätten nach Verwaltungsbezirken

Januar bis Mai 2016

Amtliche Schlüsselnummer	Verwaltungsbezirk	Ankünfte				Übernachtungen	
		aller Gäste	Veränderung ¹⁾	ausländischer Gäste	Veränderung ¹⁾	aller Gäste	Veränderung ¹⁾
	Kreisfreie Städte						
111 000	Düsseldorf	1 083 417	+1,6	393 469	+2,7	1 802 755	+2,4
112 000	Duisburg	92 866	+11,5	17 725	+18,3	199 977	+13,0
113 000	Essen	273 090	+0,5	56 950	+9,2	553 848	-1,7
114 000	Krefeld	53 018	+11,0	15 813	+36,4	95 348	+5,0
116 000	Mönchengladbach	68 664	+2,3	14 662	+8,4	121 216	+3,7
117 000	Mülheim an der Ruhr	40 636	+26,5	6 945	+38,0	74 043	+24,5
119 000	Oberhausen	85 130	+5,9	15 024	-6,3	181 600	+2,7
120 000	Remscheid	22 630	-1,9	4 367	-12,5	43 150	-1,8
122 000	Solingen	20 863	-7,0	3 231	-0,8	50 942	+11,8
124 000	Wuppertal	93 224	+0,6	21 462	+51,4	229 612	-4,3
154 000	Kreis Kleve	148 855	-0,9	36 047	-1,8	320 983	+2,9
154 004	Bedburg-Hau	2 525	+31,8	601	+54,1	5 713	+35,8
154 008	Emmerich am Rhein, Stadt	5 568	+1,7	1 154	+3,1	10 674	+12,1
154 012	Geldern, Stadt	11 815	+2,7	713	-18,8	45 730	+8,5
154 016	Goch, Stadt	14 460	+6,9	3 078	+14,6	30 108	+6,5
154 020	Issum	891	+39,4	292	+28,1	2 099	+31,9
154 024	Kalkar, Stadt	33 063	+1,2	13 559	-2,4	67 262	+8,3
154 028	Kerken	2 180	-0,9	279	-2,1	3 827	-2,3
154 032	Kevelaer, Stadt	14 329	-21,8	2 203	-18,6	31 698	-17,0
154 036	Kleve, Stadt	19 462	-	4 012	+12,8	35 810	-7,1
154 040	Kranenburg	7 954	-0,9	1 241	+11,6	19 019	+2,8
154 044	Rees, Stadt	6 790	-6,6	918	+24,9	13 606	-16,2
154 048	Rheurdt	3 093	-12,0	71	-88,2	7 127	-4,7
154 052	Straelen, Stadt	5 337	+2,5	515	+0,6	9 241	+11,7
154 056	Uedem	3 673	+0,1	56	-21,1	11 825	+11,0
154 060	Wachtendonk	3 224	+25,3	216	-19,4	7 027	+44,2
154 064	Weeze	14 491	+1,7	7 139	-7,1	20 217	+15,3
158 000	Kreis Mettmann	218 133	+6,8	50 878	+12,5	397 867	+5,8
158 004	Erkrath, Stadt	9 022	+3,4	1 593	-18,3	16 405	+11,3
158 008	Haan, Stadt	18 446	+8,7	1 675	+0,5	47 155	+9,7
158 012	Heiligenhaus, Stadt	5 294	+2,9	1 103	+5,1	8 535	+4,8
158 016	Hilden, Stadt	24 767	+2,0	4 590	+2,2	56 304	-0,6
158 020	Langenfeld (Rhld.), Stadt	11 912	+9,0	1 562	+1,6	20 957	+1,0
158 024	Mettmann, Stadt	29 994	+5,9	8 205	+39,9	52 814	+10,9
158 026	Monheim am Rhein, Stadt	13 712	+7,4	4 666	-24,3	23 445	+2,9
158 028	Ratingen, Stadt	89 774	+6,4	25 337	+22,2	142 928	+5,6
158 032	Velbert, Stadt	14 812	+21,1	2 118	+21,6	27 545	+9,5
158 036	Wülfrath, Stadt	400	-21,9	29	-17,1	1 779	-6,2
162 000	Rhein-Kreis Neuss	179 525	+5,9	48 259	+14,4	399 763	+4,8
162 004	Dormagen, Stadt	13 599	+18,3	2 452	+2,3	47 254	+3,1
162 008	Grevenbroich, Stadt	11 928	+16,5	3 260	+12,7	25 248	+28,6
162 012	Jüchen	1 465	+18,1	812	+149,8	2 164	-7,4
162 016	Kaarst, Stadt	20 612	+0,6	4 837	+12,2	35 352	+6,8
162 020	Korschenbroich, Stadt	3 407	-2,6	640	-9,2	37 508	+1,3
162 022	Meerbusch, Stadt	15 605	+7,7	2 755	+10,2	76 194	+4,5
162 024	Neuss, Stadt	111 831	+4,2	33 262	+15,2	173 736	+2,8
162 028	Rommerskirchen	1 078	+43,7	241	+40,9	2 307	+45,1
166 000	Kreis Viersen	68 327	+1,4	8 921	+27,8	141 817	-1,3
166 004	Brüggen	8 059	+4,4	1 481	+33,1	17 119	+8,6
166 008	Grefrath	3 488	-2,9	176	-14,6	7 331	-9,1
166 012	Kempfen, Stadt	4 834	-7,2	638	+8,9	15 657	+6,3
166 016	Nettetal, Stadt	22 816	-1,1	2 557	+114,2	39 911	-15,7
166 020	Niederkrüchten	2 614	+6,3	337	+19,1	6 843	+13,8
166 024	Schwalmtal	1 557	-2,1	245	+38,4	1 996	-1,0
166 028	Tönisvorst, Stadt	1 544	-14,6	149	+21,1	7 128	-13,6
166 032	Viersen, Stadt	5 382	+12,5	613	+9,9	9 713	+11,8
166 036	Willich, Stadt	18 033	+5,3	2 725	-0,5	36 119	+10,0
170 000	Kreis Wesel	136 439	-4,2	20 521	+4,1	251 813	-2,4
170 004	Alpen	874	-11,0	49	+44,1	1 453	-14,4
170 008	Dinslaken, Stadt	8 701	+6,1	994	-12,1	15 632	+1,6
170 012	Hamminkeln, Stadt	6 787	-0,4	315	+37,6	13 089	+1,1
170 016	Hünxe	2 309	-4,9	583	-11,4	4 019	+0,6
170 020	Kamp-Lintfort, Stadt	5 506	-11,6	456	+8,6	10 046	-9,7

1) Veränderung gegenüber dem Vorjahreszeitraum in % - 2) mittlere Aufenthaltsdauer (in Tagen) = Übernachtungen / Ankünfte - 3) mittlere Auslastung der angebotenen-Betten = (Übernachtungen / angebotene Bettentage) * 100

Noch: 3.1 Leistung der Beherbergungsstätten nach Verwaltungsbezirken

Januar bis Mai 2016

Amtliche Schlüsselnummer	Verwaltungsbezirk	Übernachtungen		Mittlere Aufenthaltsdauer ²⁾		Mittlere Auslastung der angebotenen Betten ³⁾
		ausländischer Gäste	Veränderung ¹⁾	aller Gäste	ausländischer Gäste	
	Kreisfreie Städte					
111 000	Düsseldorf	717 284	+3,3	1,7	1,8	45,8
112 000	Duisburg	36 054	+20,3	2,2	2,0	38,3
113 000	Essen	112 189	+2,1	2,0	2,0	43,4
114 000	Krefeld	29 243	+30,6	1,8	1,8	36,6
116 000	Mönchengladbach	28 240	+7,2	1,8	1,9	36,6
117 000	Mülheim an der Ruhr	16 474	+34,1	1,8	2,4	30,1
119 000	Oberhausen	26 078	-2,0	2,1	1,7	51,2
120 000	Remscheid	9 089	-2,9	1,9	2,1	35,6
122 000	Solingen	7 463	+1,3	2,4	2,3	35,7
124 000	Wuppertal	39 286	+25,3	2,5	1,8	48,1
	Kreis Kleve	66 787	+0,8	2,2	1,9	31,9
154 004	Bedburg-Hau	1 792	-13,7	2,3	3,0	30,1
154 008	Emmerich am Rhein, Stadt	2 236	+9,8	1,9	1,9	22,9
154 012	Geldern, Stadt	2 220	-18,7	3,9	3,1	56,6
154 016	Goch, Stadt	6 542	+13,6	2,1	2,1	29,2
154 020	Issum	754	-6,5	2,4	2,6	20,3
154 024	Kalkar, Stadt	25 982	+4,2	2,0	1,9	27,5
154 028	Kerken	455	+1,6	1,8	1,6	21,7
154 032	Kevelaer, Stadt	5 005	-5,2	2,2	2,3	23,9
154 036	Kleve, Stadt	7 475	+7,9	1,8	1,9	30,2
154 040	Kranenburg	3 192	+38,8	2,4	2,6	39,2
154 044	Rees, Stadt	1 786	-16,6	2,0	1,9	27,9
154 048	Rheurdt	142	-87,9	2,3	2,0	31,6
154 052	Straelen, Stadt	859	-13,3	1,7	1,7	29,4
154 056	Uedem	200	+37,0	3,2	3,6	47,1
154 060	Wachtendonk	249	-21,9	2,2	1,2	26,9
154 064	Weeze	7 898	-3,2	1,4	1,1	38,9
	Kreis Mettmann	95 802	+7,6	1,8	1,9	35,8
158 004	Erkrath, Stadt	3 330	-8,9	1,8	2,1	36,0
158 008	Haan, Stadt	4 177	+6,2	2,6	2,5	38,5
158 012	Heiligenhaus, Stadt	2 317	+17,3	1,6	2,1	24,7
158 016	Hilden, Stadt	11 611	-6,3	2,3	2,5	36,4
158 020	Langenfeld (Rhld.), Stadt	3 068	-3,2	1,8	2,0	30,6
158 024	Mettmann, Stadt	15 139	+43,0	1,8	1,8	35,9
158 026	Monheim am Rhein, Stadt	8 546	-28,1	1,7	1,8	37,7
158 028	Ratingen, Stadt	42 336	+21,6	1,6	1,7	37,3
158 032	Velbert, Stadt	4 529	-22,4	1,9	2,1	33,0
158 036	Wülfrath, Stadt	749	+0,3	4,4	25,8	17,9
	Rhein-Kreis Neuss	82 572	+8,2	2,2	1,7	41,2
162 004	Dormagen, Stadt	4 815	-32,2	3,5	2,0	41,1
162 008	Grevenbroich, Stadt	6 640	+50,6	2,1	2,0	30,0
162 012	Jüchen	1 123	+56,8	1,5	1,4	17,3
162 016	Kaarst, Stadt	8 439	+7,1	1,7	1,7	40,9
162 020	Korschenbroich, Stadt	1 730	+24,5	11,0	2,7	77,4
162 022	Meerbusch, Stadt	11 774	+6,4	4,9	4,3	54,7
162 024	Neuss, Stadt	47 478	+9,6	1,6	1,4	37,0
162 028	Rommerskirchen	573	+46,2	2,1	2,4	15,6
	Kreis Viersen	19 568	+27,1	2,1	2,2	32,9
166 004	Brüggen	2 728	+46,0	2,1	1,8	26,3
166 008	Grefrath	271	-24,1	2,1	1,5	24,7
166 012	Kempfen, Stadt	2 099	+9,8	3,2	3,3	27,9
166 016	Nettetal, Stadt	3 818	+53,6	1,7	1,5	34,7
166 020	Niederkrüchten	1 317	+62,4	2,6	3,9	29,7
166 024	Schwalmtal	318	+65,6	1,3	1,3	26,9
166 028	Tönisvorst, Stadt	289	+46,7	4,6	1,9	40,4
166 032	Viersen, Stadt	1 214	+12,3	1,8	2,0	29,1
166 036	Willich, Stadt	7 514	+15,7	2,0	2,8	40,0
	Kreis Wesel	40 219	+8,0	1,8	2,0	30,9
170 004	Alpen	73	+73,8	1,7	1,5	18,1
170 008	Dinslaken, Stadt	1 986	-13,5	1,8	2,0	27,9
170 012	Hamminkeln, Stadt	878	+119,0	1,9	2,8	15,4
170 016	Hünxe	836	-2,2	1,7	1,4	13,9
170 020	Kamp-Lintfort, Stadt	829	+7,8	1,8	1,8	28,7

Anmerkungen Seite 44

Noch: 3.1 Leistung der Beherbergungsstätten nach Verwaltungsbezirken

Januar bis Mai 2016

Amtliche Schlüsselnummer	Verwaltungsbezirk	Ankünfte				Übernachtungen	
		aller Gäste	Veränderung ¹⁾	ausländischer Gäste	Veränderung ¹⁾	aller Gäste	Veränderung ¹⁾
	Noch: Kreis Wesel						
170 024	Moers, Stadt	24 829	-1,2	5 470	+1,0	40 168	-1,9
170 028	Neukirchen-Vluyn, Stadt	6 042	+0,4	613	+83,0	10 368	+7,2
170 032	Rheinberg, Stadt	4 067	+26,8	785	+56,1	7 570	+26,8
170 036	Schermbeck	14 266	+14,7	1 936	+2,1	25 142	+16,2
170 040	Sonsbeck	3 183	-20,0	215	+13,8	10 971	-21,7
170 044	Voerde (Niederrhein), Stadt	1 915	-10,0	259	-21,3	4 544	-10,0
170 048	Wesel, Stadt	33 705	-14,6	6 459	+3,4	60 189	-11,1
170 052	Xanten, Stadt	24 255	-4,3	2 387	+2,6	48 622	+1,8
100 000	Reg.-Bez. Düsseldorf	2 584 817	+2,5	714 274	+6,7	4 864 734	+2,5
	Kreisfreie Städte						
314 000	Bonn	308 615	-0,3	57 078	-4,1	595 885	+4,1
315 000	Köln	1 309 088	-2,6	382 250	-7,4	2 236 092	-5,4
316 000	Leverkusen	54 495	+0,3	13 274	-19,7	96 768	-3,6
	Städteregion Aachen	261 057	-0,7	78 631	+3,9	527 642	-4,0
334 002	Aachen, kreisfreie Stadt	174 468	-1,3	51 550	+0,6	343 811	-2,5
334 004	Alsdorf, Stadt	3 160	+1,6	315	-12,7	7 535	+5,9
334 008	Baesweiler, Stadt	2 821	+6,9	689	+36,2	5 107	-4,1
334 012	Eschweiler, Stadt	10 982	+36,7	5 418	+194,9	15 956	+10,3
334 016	Herzogenrath, Stadt	4 304	-0,1	56	-42,3	8 234	-8,7
334 020	Monschau, Stadt	24 076	-9,9	9 517	-4,4	46 456	-15,6
334 024	Roetgen	2 889	+6,1	369	+1,7	6 730	+20,1
334 028	Simmerath	21 723	+4,7	7 511	-	61 329	-2,5
334 032	Stolberg (Rhld.), Stadt	7 401	-6,3	1 797	+3,3	14 857	-12,0
334 036	Würselen, Stadt	9 233	-6,9	1 409	-30,4	17 627	-14,4
358 000	Kreis Düren	67 193	+4,7	11 978	+9,9	200 917	+7,4
358 004	Aldenhoven	380	+6,4	-	-100,0	1 175	+11,3
358 008	Düren, Stadt	17 004	-2,1	3 387	+1,0	28 936	-3,3
358 012	Heimbach, Stadt	12 516	+6,6	3 900	+4,8	86 444	+8,3
358 016	Hürtgenwald	6 721	-7,6	1 375	+12,6	16 012	+6,0
358 020	Inden
358 024	Jülich, Stadt	12 215	+21,7	1 691	+47,2	26 726	+31,0
358 028	Kreuzau	2 517	+45,1	135	+60,7	5 895	+44,0
358 032	Langenwehe	-	-100,0	-	-	-	-100,0
358 036	Linnich, Stadt	1 057	+7,2	103	-13,4	2 039	+22,7
358 040	Merzenich
358 044	Nideggen, Stadt	11 537	+1,8	1 178	+7,3	27 272	-4,1
358 048	Niederzier	1 358	-6,7	110	+64,2	2 185	-19,5
358 052	Nörvenich
358 056	Titz	-	-	-	-	-	-
358 060	Vettweiß	-	-	-	-	-	-
362 000	Rhein-Erft-Kreis	179 500	+12,8	33 924	+17,5	528 663	+14,2
362 004	Bedburg, Stadt	5 559	+31,9	557	+84,4	13 877	+108,5
362 008	Bergheim, Stadt	6 814	-6,2	1 016	-27,6	33 231	+8,2
362 012	Brühl, Stadt	60 545	+6,0	11 469	+22,4	183 935	+14,0
362 016	Elsdorf, Stadt	1 549	+10,5	140	+259,0	3 215	+19,6
362 020	Erfstadt, Stadt	6 494	+19,4	52	-49,5	11 437	+12,5
362 024	Frechen, Stadt	23 611	+0,9	5 476	-14,2	41 588	-
362 028	Hürth, Stadt	39 083	+45,0	9 424	+66,5	159 783	+20,2
362 032	Kerpen, Stadt	16 740	+4,8	3 566	+1,3	43 403	+8,5
362 036	Pulheim, Stadt	12 581	+4,4	1 263	-0,1	22 586	-4,4
362 040	Wesseling, Stadt	6 524	+24,1	961	+15,2	15 608	+17,4
366 000	Kreis Euskirchen	102 859	-7,0	13 733	-2,8	295 061	-5,6
366 004	Bad Münstereifel, Stadt	17 311	-10,0	1 172	-8,8	36 249	-7,4
366 008	Blankenheim	16 501	-4,1	848	+1,7	41 752	+1,3
366 012	Dahlem	12 670	-20,4	4 874	-20,6	44 800	-21,2
366 016	Euskirchen, Stadt	12 929	-7,9	1 541	+9,0	24 847	-13,3
366 020	Hellenthal	7 443	-22,4	1 541	+34,0	16 061	-25,5
366 024	Kall	10 586	+34,6	381	+70,1	23 933	+31,9
366 028	Mechemich, Stadt
366 032	Nettersheim	7 108	-2,7	66	+1,5	54 956	+5,5
366 036	Schleiden, Stadt	13 563	-9,3	2 916	+8,0	35 374	-5,1
366 040	Weilerswist
366 044	Zülpich, Stadt	1 459	+3,6	26	-70,1	9 959	+5,4

Anmerkungen Seite 44

Noch: 3.1 Leistung der Beherbergungsstätten nach Verwaltungsbezirken

Januar bis Mai 2016

Amtliche Schlüsselnummer	Verwaltungsbezirk	Übernachtungen		Mittlere Aufenthaltsdauer ²⁾		Mittlere Auslastung der angebotenen Betten ³⁾
		ausländischer Gäste	Veränderung ¹⁾	aller Gäste	ausländischer Gäste	
	Noch: Kreis Wesel					
170 024	Moers, Stadt	9 645	+0,1	1,6	1,8	36,3
170 028	Neukirchen-Vluyn, Stadt	1 529	+148,6	1,7	2,5	32,7
170 032	Rheinberg, Stadt	1 524	+57,3	1,9	1,9	26,2
170 036	Schermbek	3 503	-0,4	1,8	1,8	30,6
170 040	Sonsbeck	894	+52,0	3,4	4,2	16,8
170 044	Voerde (Niederrhein), Stadt	608	-19,4	2,4	2,3	21,8
170 048	Wesel, Stadt	12 975	+1,1	1,8	2,0	38,4
170 052	Xanten, Stadt	4 939	+24,0	2,0	2,1	36,8
100 000	Reg.-Bez. Düsseldorf	1 326 348	+5,8	1,9	1,9	40,8
	Kreisfreie Städte					
314 000	Bonn	127 801	+0,5	1,9	2,2	46,1
315 000	Köln	713 324	-11,0	1,7	1,9	46,7
316 000	Leverkusen	27 128	-18,3	1,8	2,0	43,5
	Städteregion Aachen	145 139	-	2,0	1,8	38,3
334 002	Aachen, kreisfreie Stadt	95 303	-1,7	2,0	1,8	43,1
334 004	Alsdorf, Stadt	761	-24,0	2,4	2,4	40,6
334 008	Baesweiler, Stadt	1 601	+11,6	1,8	2,3	29,5
334 012	Eschweiler, Stadt	7 311	+130,6	1,5	1,3	36,2
334 016	Herzogenrath, Stadt	304	-10,1	1,9	5,4	42,1
334 020	Monschau, Stadt	14 507	-5,3	1,9	1,5	27,5
334 024	Roetgen	593	+8,4	2,3	1,6	30,2
334 028	Simmerath	18 422	-1,1	2,8	2,5	32,2
334 032	Stolberg (Rhld.), Stadt	3 595	-6,1	2,0	2,0	26,1
334 036	Würselen, Stadt	2 742	-28,9	1,9	1,9	40,5
358 000	Kreis Düren	67 422	+7,6	3,0	5,6	31,6
358 004	Aldenhoven	-	-100,0	3,1	-	19,5
358 008	Düren, Stadt	6 169	-0,9	1,7	1,8	34,7
358 012	Heimbach, Stadt	50 591	+8,0	6,9	13,0	33,9
358 016	Hürtgenwald	3 352	+12,6	2,4	2,4	31,6
358 020	Inden
358 024	Jülich, Stadt	3 297	+35,5	2,2	1,9	35,8
358 028	Kreuzau	222	-46,0	2,3	1,6	32,0
358 032	Langerwehe	-	-	-	-	-
358 036	Linnich, Stadt	206	-22,3	1,9	2,0	25,9
358 040	Merzenich
358 044	Nideggen, Stadt	3 319	+7,0	2,4	2,8	23,1
358 048	Niederzier	127	-13,0	1,6	1,2	20,5
358 052	Nörvenich
358 056	Titz	-	-	-	-	-
358 060	Vettweiß	-	-	-	-	-
362 000	Rhein-Erft-Kreis	83 545	+3,4	2,9	2,5	46,9
362 004	Bedburg, Stadt	2 565	+353,2	2,5	4,6	30,7
362 008	Bergheim, Stadt	9 736	-23,7	4,9	9,6	43,4
362 012	Brühl, Stadt	17 795	+10,7	3,0	1,6	49,2
362 016	Elsdorf, Stadt	391	+249,1	2,1	2,8	24,7
362 020	Erfstadt, Stadt	80	-58,3	1,8	1,5	24,1
362 024	Frechen, Stadt	9 587	-15,3	1,8	1,8	33,9
362 028	Hürth, Stadt	31 770	+13,7	4,1	3,4	76,8
362 032	Kerpen, Stadt	6 675	-9,4	2,6	1,9	35,0
362 036	Pulheim, Stadt	2 567	-3,6	1,8	2,0	31,5
362 040	Wesseling, Stadt	2 379	+30,7	2,4	2,5	30,9
366 000	Kreis Euskirchen	48 007	-3,8	2,9	3,5	30,9
366 004	Bad Münstereifel, Stadt	1 985	-3,3	2,1	1,7	29,7
366 008	Blankenheim	1 622	+4,0	2,5	1,9	27,9
366 012	Dahlem	24 564	-18,1	3,5	5,0	28,8
366 016	Euskirchen, Stadt	3 895	+10,8	1,9	2,5	29,5
366 020	Hellenthal	2 816	+15,7	2,2	1,8	20,9
366 024	Kall	676	+71,1	2,3	1,8	33,6
366 028	Mechernich, Stadt
366 032	Nettersheim	616	+97,4	7,7	9,3	58,1
366 036	Schleiden, Stadt	10 896	+23,4	2,6	3,7	21,8
366 040	Weilerswist
366 044	Zülpich, Stadt	51	-50,5	6,8	2,0	54,2

Anmerkungen Seite 44

Noch: 3.1 Leistung der Beherbergungsstätten nach Verwaltungsbezirken

Januar bis Mai 2016

Amtliche Schlüsselnummer	Verwaltungsbezirk	Ankünfte				Übernachtungen	
		aller Gäste	Veränderung ¹⁾	ausländischer Gäste	Veränderung ¹⁾	aller Gäste	Veränderung ¹⁾
370 000	Kreis Heinsberg	41 509	+6,8	5 751	-0,4	98 737	+10,0
370 004	Erkelenz, Stadt	5 559	+28,2	1 244	+17,7	11 837	+18,3
370 008	Gangelt	2 797	-3,4	496	-10,0	6 269	+1,6
370 012	Geilenkirchen, Stadt	2 218	-6,4	692	-26,3	5 681	-14,7
370 016	Heinsberg, Stadt	4 298	+2,1	1 032	-8,7	6 778	+8,5
370 020	Hückelhoven, Stadt	4 773	-6,2	728	+10,5	10 998	+23,9
370 024	Selfkant	-	-100,0	-	-100,0	-	-100,0
370 028	Übach-Palenberg, Stadt	1 735	-0,9	-	-100,0	6 377	-1,2
370 032	Waldfeucht
370 036	Wassenberg, Stadt	7 338	+32,9	983	+102,3	16 304	+64,8
370 040	Wegberg, Stadt	12 058	+4,0	500	-29,5	33 053	+0,1
374 000	Oberbergischer Kreis	103 787	-8,2	7 468	+22,4	327 575	-6,0
374 004	Bergneustadt, Stadt	7 557	-3,6	290	+10,7	15 344	-13,9
374 008	Engelskirchen	5 729	-5,0	193	-23,7	46 639	+0,6
374 012	Gummersbach, Stadt	20 785	-11,3	4 054	+45,7	41 908	-16,8
374 016	Hückeswagen, Stadt	3 933	-39,7	378	-8,0	9 512	-32,2
374 020	Lindlar	8 006	-7,7	265	-2,2	20 183	-9,7
374 024	Marienheide	5 614	+44,8	600	+35,1	12 189	+53,1
374 028	Morsbach
374 032	Nümbrecht	12 974	-22,9	306	-18,8	59 374	-9,0
374 036	Radevormwald, Stadt	11 674	+17,0	107	-45,4	33 538	+9,7
374 040	Reichshof	3 418	-4,0	30	-68,8	37 219	-1,2
374 044	Waldröhl, Stadt
374 048	Wiehl, Stadt	10 392	+4,2	527	+10,0	19 976	-0,8
374 052	Wipperfürth, Stadt	5 930	-9,2	431	-11,0	12 757	-4,4
378 000	Rhein.-Berg. Kreis	84 725	+5,2	9 459	-12,0	201 437	-0,8
378 004	Bergisch Gladbach, Stadt	32 514	+11,4	4 309	-9,8	64 522	+2,3
378 008	Burscheid, Stadt	4 066	-1,4	725	-22,7	7 783	+1,0
378 012	Kürten	3 198	-24,5	99	-69,4	7 733	-23,8
378 016	Leichlingen (Rhld.), Stadt	6 314	+1,8	218	-4,8	52 595	+0,8
378 020	Odenthal	7 223	+8,0	394	-31,0	12 756	+8,7
378 024	Overath, Stadt	6 508	+7,5	1 145	-12,8	12 455	-1,8
378 028	Rösrath, Stadt	9 059	-3,4	760	-3,2	16 891	-10,0
378 032	Wermelskirchen, Stadt	15 843	+7,9	1 809	-0,2	26 702	-0,7
382 000	Rhein-Sieg-Kreis	235 537	+0,3	28 026	-1,6	513 692	+0,2
382 004	Alfter	5 450	+8,3	159	+11,2	14 082	+12,1
382 008	Bad Honnef, Stadt	37 771	+7,8	3 056	+40,2	75 755	+4,9
382 012	Bornheim, Stadt	9 614	+2,2	912	+10,0	30 941	+24,9
382 016	Eitorf	6 898	-6,8	272	-1,8	12 622	-8,4
382 020	Hennef (Sieg), Stadt	18 957	-2,1	1 395	+11,0	78 151	-5,2
382 024	Königswinter, Stadt	51 955	-	6 397	-5,9	94 867	-1,4
382 028	Lohmar, Stadt	5 565	+5,5	552	-25,9	8 770	-8,9
382 032	Meckenheim, Stadt	4 774	+9,4	796	+33,1	9 130	+14,4
382 036	Much	9 345	+2,6	1 047	-1,8	20 193	-0,9
382 040	Neunkirchen-Seelscheid
382 044	Niederkassel, Stadt	6 720	-5,5	1 715	-6,1	11 804	-10,4
382 048	Rheinbach, Stadt	11 927	+9,8	1 795	+22,4	19 399	+9,4
382 052	Ruppichteroth
382 056	Sankt Septemberin, Stadt	4 898	-10,8	229	-9,1	8 746	-9,2
382 060	Siegburg, Stadt	21 900	+10,3	4 064	+3,4	39 419	+2,5
382 064	Swisttal	4 865	-25,3	580	-31,0	23 348	+1,9
382 068	Troisdorf, Stadt	22 026	-8,2	4 570	-19,4	39 452	-6,1
382 072	Wachtberg	4 423	-2,6	289	-24,9	7 987	-12,9
382 076	Windeck	5 728	-12,3	113	-23,1	13 576	-3,2
300 000	Reg.-Bez. Köln	2 748 365	-0,8	641 572	-4,2	5 622 469	-1,4
	Kreisfreie Städte						
512 000	Bottrop	14 519	-11,6	2 611	-22,4	30 234	-4,7
513 000	Gelsenkirchen	51 331	+9,8	8 014	+2,8	136 261	+9,0
515 000	Münster	243 551	+1,9	19 541	-14,8	528 060	+0,3

Noch: 3.1 Leistung der Beherbergungsstätten nach Verwaltungsbezirken

Januar bis Mai 2016

Amtliche Schlüsselnummer	Verwaltungsbezirk	Übernachtungen		Mittlere Aufenthaltsdauer ²⁾		Mittlere Auslastung der angebotenen Betten ³⁾
		ausländischer Gäste	Veränderung ¹⁾	aller Gäste	ausländischer Gäste	
370 000	Kreis Heinsberg	15 535	+4,8	2,4	2,7	35,5
370 004	Erkelenz, Stadt	3 202	+1,8	2,1	2,6	34,3
370 008	Gangelt	2 024	+25,3	2,2	4,1	24,9
370 012	Geilenkirchen, Stadt	2 391	-30,0	2,6	3,5	27,7
370 016	Heinsberg, Stadt	1 509	+1,1	1,6	1,5	30,4
370 020	Hückelhoven, Stadt	1 557	+12,0	2,3	2,1	42,2
370 024	Selfkant	-	-100,0	-	-	-
370 028	Übach-Palenberg, Stadt	-	-100,0	3,7	-	33,3
370 032	Waldfeucht
370 036	Wassenberg, Stadt	2 859	+185,9	2,2	2,9	23,9
370 040	Wegberg, Stadt	1 763	-12,9	2,7	3,5	44,3
374 000	Oberbergischer Kreis	18 738	+10,0	3,2	2,5	38,7
374 004	Bergneustadt, Stadt	543	+9,7	2,0	1,9	26,8
374 008	Engelskirchen	432	-25,1	8,1	2,2	76,0
374 012	Gummersbach, Stadt	9 894	+34,0	2,0	2,4	31,9
374 016	Hückeswagen, Stadt	967	-15,8	2,4	2,6	26,4
374 020	Lindlar	1 270	-42,6	2,5	4,8	29,4
374 024	Marienheide	1 405	+39,1	2,2	2,3	28,5
374 028	Morsbach
374 032	Nümbrecht	782	-20,7	4,6	2,6	49,6
374 036	Radevormwald, Stadt	182	-57,5	2,9	1,7	36,9
374 040	Reichshof	204	-62,2	10,9	6,8	58,3
374 044	Waldbröl, Stadt
374 048	Wiehl, Stadt	1 027	-0,8	1,9	1,9	31,1
374 052	Wipperfürth, Stadt	1 029	-8,5	2,2	2,4	29,6
378 000	Rhein.-Berg. Kreis	20 892	-14,6	2,4	2,2	37,5
378 004	Bergisch Gladbach, Stadt	7 882	-19,9	2,0	1,8	36,7
378 008	Burscheid, Stadt	2 193	-20,4	1,9	3,0	29,6
378 012	Kürten	245	-73,5	2,4	2,5	28,0
378 016	Leichlingen (Rhld.), Stadt	2 156	+60,9	8,3	9,9	62,0
378 020	Odenthal	834	-23,6	1,8	2,1	32,3
378 024	Overath, Stadt	2 796	-16,5	1,9	2,4	22,3
378 028	Rösrath, Stadt	1 476	-12,9	1,9	1,9	41,2
378 032	Wermelskirchen, Stadt	3 310	-4,8	1,7	1,8	31,2
382 000	Rhein-Sieg-Kreis	64 633	+0,1	2,2	2,3	35,3
382 004	Alfter	319	-1,8	2,6	2,0	49,1
382 008	Bad Honnef, Stadt	7 101	+31,8	2,0	2,3	37,6
382 012	Bornheim, Stadt	6 120	+34,3	3,2	6,7	34,1
382 016	Eitorf	589	+2,4	1,8	2,2	27,9
382 020	Hennef (Sieg), Stadt	3 299	-15,1	4,1	2,4	52,7
382 024	Königswinter, Stadt	13 342	-0,1	1,8	2,1	33,9
382 028	Lohmar, Stadt	1 146	-32,6	1,6	2,1	27,2
382 032	Meckenheim, Stadt	1 744	+57,8	1,9	2,2	30,0
382 036	Much	2 802	+2,6	2,2	2,7	35,5
382 040	Neunkirchen-Seelscheid
382 044	Niederkassel, Stadt	4 220	-6,3	1,8	2,5	36,9
382 048	Rheinbach, Stadt	2 829	+31,6	1,6	1,6	45,6
382 052	Ruppichteroth
382 056	Sankt Septemberin, Stadt	701	-14,7	1,8	3,1	46,6
382 060	Siegburg, Stadt	10 602	-5,4	1,8	2,6	35,1
382 064	Swisttal	1 235	-14,8	4,8	2,1	17,8
382 068	Troisdorf, Stadt	7 549	-17,1	1,8	1,7	39,1
382 072	Wachtberg	550	-49,3	1,8	1,9	22,1
382 076	Windeck	345	-24,0	2,4	3,1	25,4
300 000	Reg.-Bez. Köln	1 332 164	-6,3	2,0	2,1	41,7
	Kreisfreie Städte					
512 000	Bottrop	5 138	-12,8	2,1	2,0	32,3
513 000	Gelsenkirchen	17 161	+13,7	2,7	2,1	42,3
515 000	Münster	38 651	-13,6	2,2	2,0	43,5

Anmerkungen Seite 44

Noch: 3.1 Leistung der Beherbergungsstätten nach Verwaltungsbezirken

Januar bis Mai 2016

Amtliche Schlüsselnummer	Verwaltungsbezirk	Ankünfte				Übernachtungen	
		aller Gäste	Veränderung ¹⁾	ausländischer Gäste	Veränderung ¹⁾	aller Gäste	Veränderung ¹⁾
554 000	Kreis Borken	127 293	+3,6	15 757	+9,2	256 207	+7,9
554 004	Ahaus, Stadt	11 476	+0,7	1 312	-2,3	25 633	+15,4
554 008	Bocholt, Stadt	19 130	+6,1	2 955	+9,6	39 129	+8,9
554 012	Borken, Stadt	16 609	-1,5	950	+10,7	39 029	-1,5
554 016	Gescher, Stadt
554 020	Gronau (Westf.), Stadt	16 404	-8,0	3 200	+1,0	35 473	+3,4
554 024	Heek
554 028	Heiden	1 288	+14,1	63	-8,7	3 868	+15,9
554 032	Isselburg, Stadt	4 197	+23,6	1 802	+35,7	5 489	+20,3
554 036	Legden	15 122	+1,8	1 964	+3,0	27 753	+5,0
554 040	Raesfeld	4 340	+16,4	197	+3,7	8 192	+27,0
554 044	Reken	6 093	-2,8	315	+14,5	12 123	+1,1
554 048	Rhede, Stadt	2 683	+12,5	431	+22,4	4 224	+18,5
554 052	Schöppingen	3 424	+34,9	563	+225,4	8 442	+49,4
554 056	Stadtlohn, Stadt	1 152	+1,9	14	-66,7	2 294	+7,5
554 060	Südlohn	4 424	-0,1	516	+6,4	7 860	+3,2
554 064	Velen, Stadt	8 373	+13,7	598	-16,0	15 576	+12,5
554 068	Vreden, Stadt	5 077	+4,6	717	+12,6	7 551	-4,4
558 000	Kreis Coesfeld	69 953	+12,1	4 597	+1,5	249 669	+11,6
558 004	Ascheberg	8 196	+5,0	946	+10,3	14 668	+10,1
558 008	Billerbeck, Stadt	8 809	+16,7	711	-4,6	23 028	+15,7
558 012	Coesfeld, Stadt	11 272	-9,6	648	-16,6	17 655	-15,1
558 016	Dülmen, Stadt	8 452	+7,9	610	+0,2	17 355	+2,5
558 020	Havixbeck	1 977	+7,4	212	+81,2	6 716	+17,9
558 024	Lüdinghausen, Stadt	3 657	+7,5	97	+15,5	6 844	+17,5
558 028	Nordkirchen
558 032	Nottuln	8 252	+23,7	492	+37,4	17 317	+53,1
558 036	Olfen, Stadt
558 040	Rosendahl	1 812	+19,1	104	-37,7	3 032	+94,7
558 044	Senden	9 015	+57,7	563	-9,8	15 676	+46,7
562 000	Kreis Recklinghausen	136 925	+6,4	21 028	+20,8	258 014	+0,1
562 004	Castrop-Rauxel, Stadt	13 741	+7,1	1 592	+16,8	23 392	-12,7
562 008	Datteln, Stadt	12 746	+3,3	384	+82,0	30 538	+13,2
562 012	Dorsten, Stadt	11 974	+12,5	1 720	+27,8	23 714	-5,0
562 014	Gladbeck, Stadt	22 295	+16,3	9 461	+32,6	35 087	+14,3
562 016	Haltern am See, Stadt	28 717	+2,1	931	+8,1	58 310	-3,8
562 020	Herten, Stadt	7 085	+1,4	769	-13,9	11 319	+1,5
562 024	Marl, Stadt	10 525	-1,7	1 345	+9,5	19 981	-9,1
562 028	Oer-Erkenschwick, Stadt	7 064	+2,9	181	-55,1	14 714	-11,5
562 032	Recklinghausen, Stadt	20 171	+8,2	4 301	+17,0	35 528	+5,8
562 036	Waltrop, Stadt	2 607	+11,5	344	+16,6	5 431	+24,7
566 000	Kreis Steinfurt	124 931	+3,7	13 369	+0,4	307 812	+4,3
566 004	Altenberge	5 412	+2,9	262	+113,0	8 428	+16,7
566 008	Emsdetten, Stadt	7 090	+2,6	342	-1,7	13 141	-5,5
566 012	Greven, Stadt	10 223	-16,1	1 309	-12,3	17 302	-2,4
566 016	Hörstel, Stadt	12 417	+42,6	921	+41,3	27 965	+33,3
566 020	Hopsten
566 024	Horstmar, Stadt	1 277	+27,7	16	-	2 974	+21,2
566 028	Ibbenbüren, Stadt	12 017	-4,4	1 278	-22,6	20 167	-3,8
566 032	Ladbergen	5 612	+17,9	767	-36,0	8 639	+18,3
566 036	Laer	1 061	-14,8	71	+184,0	2 565	+0,5
566 040	Lengerich, Stadt	3 080	-1,3	296	+15,6	7 878	-2,9
566 044	Lienen	1 854	-11,1	647	-3,4	6 896	-28,9
566 048	Lotte
566 052	Metelen	1 069	+0,1	6	-40,0	2 807	+8,6
566 056	Mettingen	2 834	-9,8	487	+11,4	20 722	-4,7
566 060	Neuenkirchen	1 349	-6,7	69	-45,2	4 659	-13,7
566 064	Nordwalde	2 972	-19,1	-	-	8 133	-14,6
566 068	Ochtrup, Stadt	2 611	+11,3	465	+78,8	4 077	+4,8
566 072	Recke	1 385	-18,9	90	+87,5	4 322	-4,3
566 076	Rheine, Stadt	18 123	+31,0	2 719	+40,8	44 340	+76,1
566 080	Saerbeck	5 313	+5,9	1 007	-4,4	9 908	-1,2
566 084	Steinfurt, Stadt	4 146	+1,6	169	+17,4	8 451	-1,4
566 088	Tecklenburg, Stadt	18 887	-0,3	1 997	-18,1	63 958	-3,7
566 092	Westerkappeln	1 243	-1,5	136	-6,2	3 067	+5,6
566 096	Wettringen	3 886	-31,4	265	+11,8	14 915	-32,7

Anmerkungen Seite 44

Noch: 3.1 Leistung der Beherbergungsstätten nach Verwaltungsbezirken

Januar bis Mai 2016

Amtliche Schlüsselnummer	Verwaltungsbezirk	Übernachtungen		Mittlere Aufenthaltsdauer ²⁾		Mittlere Auslastung der angebotenen Betten ³⁾
		ausländischer Gäste	Veränderung ¹⁾	aller Gäste	ausländischer Gäste	
554 000	Kreis Borken	36 171	+34,4	2,0	2,3	28,8
554 004	Ahaus, Stadt	2 829	+13,0	2,2	2,2	27,2
554 008	Bocholt, Stadt	6 256	+29,4	2,0	2,1	36,8
554 012	Borken, Stadt	4 860	+127,1	2,3	5,1	31,3
554 016	Gescher, Stadt
554 020	Gronau (Westf.), Stadt	9 836	+29,6	2,2	3,1	27,3
554 024	Heek
554 028	Heiden	146	+4,3	3,0	2,3	26,9
554 032	Isselburg, Stadt	2 410	+31,8	1,3	1,3	26,2
554 036	Legden	2 640	+14,4	1,8	1,3	30,1
554 040	Raesfeld	299	+2,7	1,9	1,5	28,4
554 044	Reken	601	+17,8	2,0	1,9	24,3
554 048	Rhede, Stadt	560	+16,7	1,6	1,3	30,1
554 052	Schöppingen	1 992	+224,4	2,5	3,5	22,0
554 056	Stadtlohn, Stadt	18	-86,6	2,0	1,3	30,8
554 060	Südlohn	857	+22,3	1,8	1,7	32,5
554 064	Velen, Stadt	1 415	-2,6	1,9	2,4	24,4
554 068	Vreden, Stadt	1 197	+13,0	1,5	1,7	22,3
558 000	Kreis Coesfeld	9 945	+11,2	3,6	2,2	42,0
558 004	Ascheberg	1 591	+15,3	1,8	1,7	26,9
558 008	Billerbeck, Stadt	1 594	-6,7	2,6	2,2	41,6
558 012	Coesfeld, Stadt	1 049	-20,7	1,6	1,6	36,7
558 016	Dülmen, Stadt	1 787	+19,7	2,1	2,9	25,9
558 020	Havixbeck	703	+114,3	3,4	3,3	20,4
558 024	Lüdinghausen, Stadt	146	+5,8	1,9	1,5	22,5
558 028	Nordkirchen
558 032	Nottuln	929	+76,6	2,1	1,9	25,3
558 036	Olfen, Stadt
558 040	Rosendahl	104	-37,7	1,7	1,0	12,3
558 044	Senden	1 720	+8,9	1,7	3,1	25,8
562 000	Kreis Recklinghausen	39 691	+10,5	1,9	1,9	35,5
562 004	Castrop-Rauxel, Stadt	3 118	+15,3	1,7	2,0	32,2
562 008	Datteln, Stadt	1 421	+172,2	2,4	3,7	48,6
562 012	Dorsten, Stadt	4 515	-17,3	2,0	2,6	26,2
562 014	Gladbeck, Stadt	14 846	+30,3	1,6	1,6	50,5
562 016	Haltern am See, Stadt	1 462	-5,9	2,0	1,6	35,6
562 020	Herten, Stadt	1 612	-9,2	1,6	2,1	34,5
562 024	Marl, Stadt	2 382	-17,1	1,9	1,8	31,2
562 028	Oer-Erkenschwick, Stadt	318	-65,5	2,1	1,8	19,9
562 032	Recklinghausen, Stadt	8 881	+10,4	1,8	2,1	42,6
562 036	Waltrop, Stadt	1 136	+72,6	2,1	3,3	41,9
566 000	Kreis Steinfurt	32 452	-4,3	2,5	2,4	31,9
566 004	Altenberge	1 156	+135,9	1,6	4,4	28,6
566 008	Emsdetten, Stadt	1 121	+4,3	1,9	3,3	20,9
566 012	Greven, Stadt	1 863	-6,4	1,7	1,4	24,6
566 016	Hörstel, Stadt	2 178	+4,6	2,3	2,4	33,5
566 020	Hopsten
566 024	Horstmar, Stadt	38	-	2,3	2,4	35,6
566 028	Ibbenbüren, Stadt	1 850	-29,1	1,7	1,4	28,1
566 032	Ladbergen	1 039	-38,2	1,5	1,4	25,4
566 036	Laer	201	+286,5	2,4	2,8	22,2
566 040	Lengerich, Stadt	1 255	+27,7	2,6	4,2	23,8
566 044	Lienen	3 781	-34,6	3,7	5,8	27,2
566 048	Lotte
566 052	Metelen	21	-19,2	2,6	3,5	31,4
566 056	Mettingen	1 230	-0,3	7,3	2,5	58,9
566 060	Neuenkirchen	1 645	+23,2	3,5	23,8	32,5
566 064	Nordwalde	-	-	2,7	-	31,1
566 068	Ochtrup, Stadt	714	+90,9	1,6	1,5	26,3
566 072	Recke	202	+14,1	3,1	2,2	20,5
566 076	Rheine, Stadt	5 262	+45,2	2,4	1,9	36,0
566 080	Saerbeck	1 053	-12,5	1,9	1,0	30,4
566 084	Steinfurt, Stadt	596	+64,6	2,0	3,5	24,0
566 088	Tecklenburg, Stadt	5 616	-22,9	3,4	2,8	42,7
566 092	Westerkappeln	320	+36,8	2,5	2,4	41,2
566 096	Wettringen	1 067	+10,9	3,8	4,0	22,3

Anmerkungen Seite 44

Noch: 3.1 Leistung der Beherbergungsstätten nach Verwaltungsbezirken

Januar bis Mai 2016

Amtliche Schlüsselnummer	Verwaltungsbezirk	Ankünfte				Übernachtungen	
		aller Gäste	Veränderung ¹⁾	ausländischer Gäste	Veränderung ¹⁾	aller Gäste	Veränderung ¹⁾
570 000	Kreis Warendorf	61 358	+1,6	6 452	+5,8	156 015	+4,8
570 004	Ahlen, Stadt	4 872	-4,6	738	-0,7	10 082	-4,9
570 008	Beckum, Stadt	5 063	+15,9	813	+12,1	11 709	+21,6
570 012	Beelen	908	+88,0	110	+41,0	1 839	+109,7
570 016	Drensteinfurt, Stadt	2 246	+23,6	123	+46,4	3 506	+34,2
570 020	Ennigerloh, Stadt	3 247	+73,0	423	+128,6	6 748	+51,9
570 024	Everswinkel	1 715	-2,8	48	-50,5	4 438	+16,5
570 028	Oelde, Stadt	6 801	-0,5	1 534	+8,9	15 183	+7,8
570 032	Ostbevern	6 732	-2,7	477	+21,1	10 822	+7,3
570 036	Sassenberg, Stadt	3 516	+2,1	436	-12,4	12 990	+1,5
570 040	Sendenhorst, Stadt	4 510	+3,3	442	-15,6	19 577	+4,9
570 044	Telgte, Stadt	7 363	-8,2	471	+0,4	28 193	-4,7
570 048	Wadersloh	762	-35,0	35	-58,3	2 507	-7,0
570 052	Warendorf, Stadt	13 623	-4,1	802	-1,1	28 421	-1,9
500 000	Reg.-Bez. Münster	829 861	+4,1	91 369	+1,7	1 922 272	+4,1
711 000	Kreisfreie Stadt Bielefeld	126 915	+2,7	15 180	-3,3	232 968	+2,4
754 000	Kreis Gütersloh	108 600	+1,6	16 029	+2,0	220 889	+4,5
754 004	Borgholzhausen, Stadt
754 008	Gütersloh, Stadt	27 313	+7,4	6 066	+17,1	58 366	+7,4
754 012	Halle (Westf.), Stadt	14 736	+4,1	1 158	+16,4	27 101	-
754 016	Harsewinkel, Stadt	12 730	+14,6	3 047	+15,0	24 121	+11,7
754 020	Herzebrock-Clarholz	1 922	+30,3	304	-4,4	3 451	+12,5
754 024	Langenberg
754 028	Rheda-Wiedenbrück, Stadt	16 744	-4,5	1 475	-6,6	29 352	-
754 032	Rietberg, Stadt	8 103	+10,7	633	+22,7	13 553	+11,5
754 036	Schloß Holte-Stukenbrock, Stadt	7 773	-6,1	848	-10,8	21 029	+6,4
754 040	Steinhagen	4 763	+14,9	93	+63,2	7 532	+12,2
754 044	Verl, Stadt	3 679	-37,1	725	-76,0	13 637	+6,7
754 048	Versmold, Stadt	5 090	-12,3	121	+16,3	12 526	-9,0
754 052	Werther (Westf.), Stadt	4 721	-7,3	1 503	+411,2	7 999	-11,2
758 000	Kreis Herford	36 852	-6,0	3 020	-11,6	145 746	-6,0
758 004	Bünde, Stadt	4 796	+22,3	341	-17,4	10 533	+14,8
758 008	Enger, Stadt	-	-	-	-	-	-
758 012	Herford, Stadt	10 103	+3,3	1 257	+0,7	16 859	+5,9
758 016	Hiddenhausen	4 675	-2,1	444	-33,0	8 899	+3,9
758 020	Kirchlengern
758 024	Löhne, Stadt
758 028	Rödinghausen	2 919	-42,9	32	-17,9	6 528	-50,8
758 032	Spenge, Stadt
758 036	Vlotho, Stadt	10 294	-12,2	838	-9,2	55 000	-9,6
762 000	Kreis Höxter	88 740	+1,0	4 052	+6,4	436 768	+8,2
762 004	Bad Driburg, Stadt	29 865	+1,3	940	+59,3	281 097	+2,8
762 008	Beverungen, Stadt	9 002	-12,8	467	-4,5	21 673	-3,5
762 012	Borgentreich, Stadt
762 016	Brakel, Stadt	5 701	-6,6	123	-40,3	14 626	-2,1
762 020	Höxter, Stadt	17 838	+8,9	1 062	+0,2	53 476	+66,8
762 024	Marienmünster, Stadt	1 409	+19,6	174	+64,2	4 252	+29,4
762 028	Nieheim, Stadt	5 445	+1,6	272	+16,7	15 881	+2,1
762 032	Steinheim, Stadt
762 036	Warburg, Stadt	14 858	+2,9	462	-22,5	33 933	+6,3
762 040	Willebadessen, Stadt	3 077	-0,7	513	+6,9	8 274	+16,5
766 000	Kreis Lippe	148 348	-3,3	13 560	-15,4	594 266	-1,6
766 004	Augustdorf	537	-	-	-	1 003	-24,6
766 008	Bad Salzuflen, Stadt	54 062	-2,6	5 565	-7,0	318 154	+1,2
766 012	Barntrup, Stadt
766 016	Blomberg, Stadt	4 133	-23,7	583	-1,9	7 510	-34,2
766 020	Detmold, Stadt	21 891	+5,9	2 585	+7,4	41 493	+4,5
766 024	Dörentrup	2 302	+1,5	39	+8,3	5 580	-7,9
766 028	Extertal	3 472	-21,4	214	-18,0	15 277	-19,0
766 032	Horn-Bad Meinberg, Stadt	33 064	-4,9	2 385	-11,8	136 374	-4,7

Anmerkungen Seite 44

Noch: 3.1 Leistung der Beherbergungsstätten nach Verwaltungsbezirken

Januar bis Mai 2016

Amtliche Schlüsselnummer	Verwaltungsbezirk	Übernachtungen		Mittlere Aufenthaltsdauer ²⁾		Mittlere Auslastung der angebotenen Betten ³⁾
		ausländischer Gäste	Veränderung ¹⁾	aller Gäste	ausländischer Gäste	
570 000	Kreis Warendorf	18 570	+6,7	2,5	2,9	32,0
570 004	Ahlen, Stadt	1 812	-21,4	2,1	2,5	23,4
570 008	Beckum, Stadt	3 411	+50,5	2,3	4,2	31,6
570 012	Beelen	350	+117,4	2,0	3,2	19,6
570 016	Drensteinfurt, Stadt	161	+26,8	1,6	1,3	23,2
570 020	Ennigerloh, Stadt	987	+33,4	2,1	2,3	25,4
570 024	Everswinkel	115	-44,2	2,6	2,4	20,7
570 028	Oelde, Stadt	5 768	+19,6	2,2	3,8	26,6
570 032	Ostbevern	931	+53,4	1,6	2,0	24,1
570 036	Sassenberg, Stadt	1 530	-25,0	3,7	3,5	26,9
570 040	Sendenhorst, Stadt	936	+1,4	4,3	2,1	52,5
570 044	Telgte, Stadt	785	-9,2	3,8	1,7	60,4
570 048	Wadersloh	182	-69,8	3,3	5,2	24,1
570 052	Warendorf, Stadt	1 602	-8,2	2,1	2,0	29,9
500 000	Reg.-Bez. Münster	197 779	+4,8	2,3	2,2	36,5
711 000	Kreisfreie Stadt Bielefeld	35 592	-5,0	1,8	2,3	40,4
754 000	Kreis Gütersloh	41 999	+13,4	2,0	2,6	32,2
754 004	Borgholzhausen, Stadt
754 008	Gütersloh, Stadt	13 076	+11,8	2,1	2,2	33,2
754 012	Halle (Westf.), Stadt	2 641	+12,4	1,8	2,3	36,5
754 016	Harsewinkel, Stadt	6 522	+4,2	1,9	2,1	33,5
754 020	Herzebrock-Clarholz	714	-15,8	1,8	2,3	23,4
754 024	Langenberg
754 028	Rheda-Wiedenbrück, Stadt	2 463	-7,2	1,8	1,7	32,0
754 032	Rietberg, Stadt	1 069	+26,8	1,7	1,7	35,3
754 036	Schloß Holte-Stukenbrock, Stadt	4 188	+22,8	2,7	4,9	26,9
754 040	Steinhagen	427	+87,3	1,6	4,6	38,1
754 044	Verl, Stadt	8 071	+3,3	3,7	11,1	42,3
754 048	Versmold, Stadt	323	+7,0	2,5	2,7	23,1
754 052	Werther (Westf.), Stadt	2 412	+388,3	1,7	1,6	27,4
758 000	Kreis Herford	6 102	-24,0	4,0	2,0	40,2
758 004	Bünde, Stadt	694	-21,8	2,2	2,0	35,7
758 008	Enger, Stadt	-	-	-	-	-
758 012	Herford, Stadt	2 364	+3,0	1,7	1,9	22,4
758 016	Hiddenhausen	835	-19,7	1,9	1,9	27,1
758 020	Kirchlengern
758 024	Löhne, Stadt
758 028	Rödinghausen	45	-91,1	2,2	1,4	26,8
758 032	Spenge, Stadt
758 036	Vlotho, Stadt	1 829	-37,6	5,3	2,2	42,0
762 000	Kreis Höxter	12 329	+26,8	4,9	3,0	45,7
762 004	Bad Driburg, Stadt	3 370	+136,0	9,4	3,6	66,0
762 008	Beverungen, Stadt	1 173	+22,4	2,4	2,5	29,8
762 012	Borgentreich, Stadt
762 016	Brakel, Stadt	474	-24,2	2,6	3,9	25,7
762 020	Höxter, Stadt	2 569	+15,9	3,0	2,4	33,1
762 024	Mariemünster, Stadt	914	+100,9	3,0	5,3	15,6
762 028	Nieheim, Stadt	1 073	-8,2	2,9	3,9	20,7
762 032	Steinheim, Stadt
762 036	Warburg, Stadt	1 123	-22,3	2,3	2,4	35,8
762 040	Willebadessen, Stadt	1 526	+16,6	2,7	3,0	26,0
766 000	Kreis Lippe	31 346	-14,5	4,0	2,3	41,4
766 004	Augustdorf	-	-	1,9	-	7,3
766 008	Bad Salzuflen, Stadt	12 016	-5,5	5,9	2,2	54,6
766 012	Barntrup, Stadt
766 016	Blomberg, Stadt	1 195	-8,4	1,8	2,0	32,9
766 020	Detmold, Stadt	5 366	+4,6	1,9	2,1	35,0
766 024	Dörentrup	83	+9,2	2,4	2,1	16,2
766 028	Extetal	771	+8,7	4,4	3,6	40,3
766 032	Horn-Bad Meinberg, Stadt	5 291	-10,1	4,1	2,2	39,7

Anmerkungen Seite 44

Noch: 3.1 Leistung der Beherbergungsstätten nach Verwaltungsbezirken

Januar bis Mai 2016

Amtliche Schlüsselnummer	Verwaltungsbezirk	Ankünfte				Übernachtungen	
		aller Gäste	Veränderung ¹⁾	ausländischer Gäste	Veränderung ¹⁾	aller Gäste	Veränderung ¹⁾
	Noch: Kreis Lippe						
766 036	Kalletal	6 033	+32,4	71	-13,4	18 378	+26,8
766 040	Lage, Stadt	2 606	-42,7	45	-71,7	7 245	-39,8
766 044	Lemgo, Stadt	7 218	-4,7	670	-9,0	12 736	-12,9
766 048	Leopoldshöhe	719	-30,7	27	-10,0	1 585	-27,6
766 052	Lügde, Stadt	3 272	-1,2	220	-56,0	6 638	-11,6
766 056	Oerlinghausen, Stadt	3 309	-9,6	67	-93,4	7 523	+34,6
766 060	Schieder-Schwalenberg, Stadt	5 012	+15,2	754	-31,4	11 928	+30,4
766 064	Schlangen
770 000	Kreis Minden-Lübbecke	113 783	+0,7	11 641	+16,1	571 517	-2,2
770 004	Bad Oeynhausen, Stadt	49 118	+2,8	3 022	+18,1	381 276	-4,5
770 008	Espelkamp, Stadt	3 819	-12,3	478	+2,6	8 599	-14,0
770 012	Hille	2 480	+19,2	730	+205,4	8 289	+17,3
770 016	Hüllhorst
770 020	Lübbecke, Stadt
770 024	Minden, Stadt	22 503	+3,6	4 337	+19,5	36 419	+3,4
770 028	Petershagen, Stadt	8 956	+12,9	597	+18,9	46 219	+10,9
770 032	Porta Westfalica, Stadt	6 826	-37,1	572	-60,8	13 075	-39,8
770 036	Preußisch-Oldendorf, Stadt	8 501	+16,1	282	-0,7	53 999	+13,4
770 040	Rahden, Stadt	3 902	+14,2	281	+31,9	8 611	+20,7
770 044	Stemwede	2 863	-3,5	333	-9,8	6 369	-0,3
774 000	Kreis Paderborn	131 398	+0,8	15 698	+1,3	377 645	+3,7
774 004	Altenbeken
774 008	Bad Lippspringe, Stadt	30 704	+4,3	1 401	+4,4	139 131	+6,5
774 012	Borchen	3 698	-5,6	317	+89,8	20 706	+6,6
774 016	Büren, Stadt	13 292	+10,2	1 184	+16,4	27 832	+31,7
774 020	Delbrück, Stadt	6 344	+7,0	1 267	+6,5	11 610	+4,2
774 024	Hövelhof	4 387	-1,2	539	-9,3	11 909	-16,3
774 028	Lichtenau, Stadt
774 032	Paderborn, Stadt	61 339	-2,9	6 913	-0,4	106 979	-2,0
774 036	Salzkotten, Stadt	1 689	-0,1	201	+1,5	2 834	-4,5
774 040	Bad Wünnenberg, Stadt	9 267	+3,5	3 789	-2,6	54 730	+2,6
700 000	Reg.-Bez. Detmold	754 636	-	79 180	-1,2	2 579 799	+1,2
	Kreisfreie Städte						
911 000	Bochum	152 103	+1,2	23 180	+5,6	261 026	+2,5
913 000	Dortmund	298 392	+5,6	62 864	+9,4	498 344	+13,1
914 000	Hagen	38 481	-4,1	4 060	+11,0	104 649	-2,3
915 000	Hamm	38 650	+2,0	4 358	+1,3	55 615	-7,7
916 000	Herne	14 764	+0,6	988	-0,1	27 337	+2,5
954 000	Ennepe-Ruhr-Kreis	73 071	+5,5	7 955	-2,4	204 845	+0,8
954 004	Breckerfeld, Stadt	2 428	-24,0	78	-57,6	5 231	-25,5
954 008	Ennepetal, Stadt	2 970	+3,8	746	+31,8	31 034	+3,4
954 012	Gevelsberg, Stadt	3 562	-1,4	299	+14,6	5 584	-14,5
954 016	Hattingen, Stadt	19 966	+4,5	1 406	-14,0	80 499	+2,4
954 020	Herdecke, Stadt	11 758	+44,4	1 634	+121,7	18 589	+6,0
954 024	Schwelm, Stadt	8 654	-14,0	1 097	-48,8	16 112	-11,5
954 028	Sprockhövel, Stadt	9 465	+10,0	1 043	+11,7	21 658	+8,5
954 032	Wetter (Ruhr), Stadt	4 005	-0,4	311	-16,4	7 634	-3,2
954 036	Witten, Stadt	10 263	+6,6	1 341	+1,8	18 504	+6,3
958 000	Hochsauerlandkreis	523 379	+5,4	159 801	+10,7	1 630 761	+5,7
958 004	Arnsberg, Stadt	24 707	+2,8	2 906	+6,3	72 968	+6,2
958 008	Bestwig	14 016	-3,8	2 228	-3,2	36 105	-5,4
958 012	Brilon, Stadt	16 196	+1,8	2 467	-3,0	52 075	-1,6
958 016	Eslohe (Sauerland)	16 628	-2,3	466	-10,0	52 353	-1,1
958 020	Hallenberg, Stadt	13 629	-5,8	4 123	-17,7	30 004	-4,3
958 024	Marsberg, Stadt	4 424	-5,8	907	-7,0	10 006	-9,6
958 028	Medebach, Stadt	97 442	+10,4	33 147	+4,1	361 979	+10,8
958 032	Meschede, Stadt	26 106	+0,1	2 966	-22,7	55 946	+1,8
958 036	Olsberg, Stadt	26 642	+6,1	6 749	-14,1	81 405	+7,4
958 040	Schmallenberg, Stadt	77 603	+4,1	18 556	+25,4	299 089	+6,0
958 044	Sundern (Sauerland), Stadt	36 322	+8,2	2 690	-6,4	79 246	+3,3
958 048	Winterberg, Stadt	169 664	+7,3	82 596	+19,6	499 585	+5,9

Anmerkungen Seite 44

Noch: 3.1 Leistung der Beherbergungsstätten nach Verwaltungsbezirken

Januar bis Mai 2016

Amtliche Schlüsselnummer	Verwaltungsbezirk	Übernachtungen		Mittlere Aufenthaltsdauer ²⁾		Mittlere Auslastung der angebotenen Betten ³⁾
		ausländischer Gäste	Veränderung ¹⁾	aller Gäste	ausländischer Gäste	
	Noch: Kreis Lippe					
766 036	Kalletal	181	-49,7	3,0	2,5	11,7
766 040	Lage, Stadt	120	-75,7	2,8	2,7	24,0
766 044	Lemgo, Stadt	1 612	-12,9	1,8	2,4	25,0
766 048	Leopoldshöhe	88	+3,5	2,2	3,3	20,9
766 052	Lügde, Stadt	687	-45,4	2,0	3,1	13,5
766 056	Oerlinghausen, Stadt	228	-86,4	2,3	3,4	30,3
766 060	Schieder-Schwalenberg, Stadt	2 067	-23,5	2,4	2,7	24,9
766 064	Schlangen
770 000	Kreis Minden-Lübbecke	27 676	+4,7	5,0	2,4	55,0
770 004	Bad Oeynhausen, Stadt	8 505	-12,2	7,8	2,8	70,0
770 008	Espelkamp, Stadt	1 655	+29,7	2,3	3,5	28,3
770 012	Hille	2 289	+253,8	3,3	3,1	37,1
770 016	Hüllhorst
770 020	Lübbecke, Stadt
770 024	Minden, Stadt	6 947	+30,6	1,6	1,6	33,1
770 028	Petershagen, Stadt	1 912	-26,8	5,2	3,2	45,3
770 032	Porta Westfalica, Stadt	1 033	-66,0	1,9	1,8	20,3
770 036	Preußisch-Oldendorf, Stadt	1 897	+37,5	6,4	6,7	52,6
770 040	Rahden, Stadt	595	+7,2	2,2	2,1	32,3
770 044	Stemwede	800	-20,6	2,2	2,4	22,4
774 000	Kreis Paderborn	44 071	-2,9	2,9	2,8	44,6
774 004	Altenbeken
774 008	Bad Lippspringe, Stadt	3 481	+7,8	4,5	2,5	69,0
774 012	Borchen	1 657	+80,1	5,6	5,2	48,6
774 016	Büren, Stadt	2 674	+51,3	2,1	2,3	34,5
774 020	Delbrück, Stadt	1 987	-23,0	1,8	1,6	32,7
774 024	Hövelhof	2 430	-33,9	2,7	4,5	28,5
774 028	Lichtenau, Stadt
774 032	Paderborn, Stadt	15 559	-3,3	1,7	2,3	34,1
774 036	Salzkotten, Stadt	413	-1,9	1,7	2,1	20,3
774 040	Bad Wünnenberg, Stadt	15 324	-4,5	5,9	4,0	57,7
700 000	Reg.-Bez. Detmold	199 115	-0,8	3,4	2,5	43,7
	Kreisfreie Städte					
911 000	Bochum	42 007	+9,3	1,7	1,8	43,2
913 000	Dortmund	105 146	+6,5	1,7	1,7	46,3
914 000	Hagen	8 483	+10,6	2,7	2,1	46,1
915 000	Hamm	6 203	-9,5	1,4	1,4	27,9
916 000	Herne	2 074	-5,8	1,9	2,1	31,5
954 000	Ennepe-Ruhr-Kreis	14 751	-19,3	2,8	1,9	41,5
954 004	Breckerfeld, Stadt	231	-67,4	2,2	3,0	20,4
954 008	Ennepetal, Stadt	1 912	+90,4	10,4	2,6	76,8
954 012	Gevensberg, Stadt	486	-11,6	1,6	1,6	34,3
954 016	Hattingen, Stadt	3 669	-39,9	4,0	2,6	48,8
954 020	Herdecke, Stadt	1 811	+36,0	1,6	1,1	37,6
954 024	Schwelm, Stadt	1 461	-48,1	1,9	1,3	31,5
954 028	Sprockhövel, Stadt	1 879	+20,4	2,3	1,8	40,4
954 032	Wetter (Ruhr), Stadt	548	-37,1	1,9	1,8	28,1
954 036	Witten, Stadt	2 754	-17,3	1,8	2,1	29,8
958 000	Hochsauerlandkreis	490 969	+10,2	3,1	3,1	41,1
958 004	Arnsberg, Stadt	6 069	+6,2	3,0	2,1	36,9
958 008	Bestwig	6 022	-4,4	2,6	2,7	26,7
958 012	Brilon, Stadt	5 843	-8,6	3,2	2,4	25,6
958 016	Eslohe (Sauerland)	1 413	+7,1	3,1	3,0	35,1
958 020	Hallenberg, Stadt	9 875	-15,5	2,2	2,4	39,8
958 024	Marsberg, Stadt	2 444	-4,2	2,3	2,7	22,9
958 028	Medebach, Stadt	134 416	+9,0	3,7	4,1	60,3
958 032	Meschede, Stadt	6 975	-18,2	2,1	2,4	29,6
958 036	Olsberg, Stadt	15 263	-11,5	3,1	2,3	41,6
958 040	Schmallenberg, Stadt	54 994	+35,8	3,9	3,0	45,4
958 044	Sundern (Sauerland), Stadt	6 846	-11,8	2,2	2,5	34,7
958 048	Winterberg, Stadt	240 809	+12,4	2,9	2,9	38,2

Anmerkungen Seite 44

Noch: 3.1 Leistung der Beherbergungsstätten nach Verwaltungsbezirken

Januar bis Mai 2016

Amtliche Schlüsselnummer	Verwaltungsbezirk	Ankünfte				Übernachtungen	
		aller Gäste	Veränderung ¹⁾	ausländischer Gäste	Veränderung ¹⁾	aller Gäste	Veränderung ¹⁾
962 000	Märkischer Kreis	77 255	+0,9	8 361	+4,3	165 192	+6,8
962 004	Altena, Stadt	5 840	+12,4	303	+4,1	12 187	+23,0
962 008	Balve, Stadt	6 630	+11,3	326	+83,1	13 836	+24,9
962 012	Halver, Stadt
962 016	Hemer, Stadt	2 405	-2,0	185	+156,9	21 140	+16,3
962 020	Herscheid
962 024	Iserlohn, Stadt	17 965	+2,8	2 679	+13,8	28 359	+1,4
962 028	Kierspe, Stadt	1 000	+7,5	73	+1,4	2 562	-17,1
962 032	Lüdenscheid, Stadt	18 088	-1,7	3 324	-5,3	34 935	+8,5
962 036	Meinerzhagen, Stadt	8 272	-9,4	197	-28,1	18 982	-6,4
962 040	Menden (Sauerland), Stadt	3 814	-4,0	158	-13,7	6 647	-5,6
962 044	Nachrodt-Wiblingwerde	4 363	-3,3	185	+74,5	8 752	+1,4
962 048	Neuenrade, Stadt	3 949	+0,2	364	-13,1	7 208	+0,5
962 052	Plettenberg, Stadt	3 099	+2,4	409	-6,8	6 740	+16,0
962 056	Schalksmühle	-	-	-	-	-	-
962 060	Werdohl, Stadt	1 107	+16,3	100	+56,3	2 467	+9,0
966 000	Kreis Olpe	88 150	-4,2	16 413	+2,4	194 873	-3,6
966 004	Attendorn, Stadt	23 403	-3,3	3 405	-3,4	46 744	-0,1
966 008	Drolshagen, Stadt	5 325	+3,7	412	+5,6	11 761	-2,3
966 012	Finnentrop	2 609	-38,1	139	-5,4	5 559	-41,6
966 016	Kirchhundem	9 225	-1,1	909	+9,8	20 858	+7,5
966 020	LenneStadt, Stadt	25 862	-3,3	9 040	+6,8	66 172	-1,2
966 024	Olpe, Stadt	16 238	-0,1	1 999	-4,1	34 275	-5,8
966 028	Wenden	5 488	-10,4	509	-14,7	9 504	-13,9
970 000	Kreis Siegen-Wittgenstein	92 442	-	20 145	+15,8	310 068	-3,1
970 004	Bad Berleburg, Stadt	11 250	+0,3	1 022	-0,3	124 186	-3,1
970 008	Burbach	4 096	-6,2	466	+22,0	12 329	-2,3
970 012	Erndtebrück
970 016	Freudenberg, Stadt	4 985	-11,7	1 145	-13,9	8 460	-14,3
970 020	Hilchenbach, Stadt	7 944	-11,2	799	-9,2	43 015	-11,4
970 024	Kreuztal, Stadt	2 118	+21,0	203	+6,8	4 728	+19,4
970 028	Bad Laasphe, Stadt	17 032	+10,2	10 090	+37,4	38 089	+8,1
970 032	Netphen, Stadt	3 907	+12,6	401	+45,8	8 029	-2,2
970 036	Neunkirchen
970 040	Siegen, Stadt	29 007	-3,1	5 042	+2,4	49 699	-3,5
970 044	Wilnsdorf	10 196	+6,2	674	-9,8	18 002	+0,8
974 000	Kreis Soest	148 811	+3,4	12 552	+7,3	608 831	+1,4
974 004	Anröchte
974 008	Bad Sassendorf	30 622	-3,0	1 937	+1,5	207 133	+0,3
974 012	Ense
974 016	Erwitte, Stadt	13 683	+8,1	217	-45,2	77 086	+0,9
974 020	Geseke, Stadt	7 587	+31,1	817	+43,3	11 834	+25,0
974 024	Lippetal	600	-3,7	177	+0,6	1 350	+27,1
974 028	Lippstadt, Stadt	25 359	+7,7	3 894	+6,0	112 574	+3,6
974 032	Möhnesee	20 940	-3,9	613	-0,3	76 627	-4,2
974 036	Rüthen, Stadt	7 788	+7,9	249	+15,3	20 139	+19,0
974 040	Soest, Stadt	21 449	+1,2	2 358	+15,9	36 989	-1,9
974 044	Warstein, Stadt	6 797	+11,8	1 336	+12,7	30 569	-0,6
974 048	Wolver	731	+1,2	6	-57,1	1 967	+10,1
974 052	Werl, Stadt	10 338	+5,9	739	+3,8	15 871	+7,3
974 056	Wickede (Ruhr)	1 610	-13,5	61	-12,9	14 185	+0,3
978 000	Kreis Unna	87 017	+1,4	10 078	-0,3	163 481	+2,5
978 004	Bergkamen, Stadt	3 405	-3,7	149	-12,9	6 401	-8,8
978 008	Bönen
978 012	Fröndenberg/Ruhr, Stadt	4 705	-13,2	505	-9,2	7 318	-10,5
978 016	Holzwickede
978 020	Kamen, Stadt	19 057	+2,2	2 115	-5,6	32 204	-1,6
978 024	Lünen, Stadt	15 214	+13,2	2 321	+37,9	25 453	+9,3
978 028	Schwerte, Stadt	12 352	-2,8	368	+1,9	19 345	-6,6
978 032	Selm, Stadt	4 350	+19,8	56	-25,3	18 831	+35,2
978 036	Unna, Stadt	9 772	-4,5	1 354	-19,2	18 804	-0,1
978 040	Werne, Stadt	9 763	+1,3	1 309	-4,1	22 350	+2,6
900 000	Reg.-Bez. Arnsberg	1 632 515	+3,2	330 755	+8,7	4 225 022	+3,7
	Nordrhein-Westfalen	8 550 194	+1,5	1 857 150	+2,4	19 214 296	+1,6

Anmerkungen Seite 44

Noch: 3.1 Leistung der Beherbergungsstätten nach Verwaltungsbezirken

Januar bis Mai 2016

Amtliche Schlüsselnummer	Verwaltungsbezirk	Übernachtungen		Mittlere Aufenthaltsdauer ²⁾		Mittlere Auslastung der angebotenen Betten ³⁾
		ausländischer Gäste	Veränderung ¹⁾	aller Gäste	ausländischer Gäste	
962 000	Märkischer Kreis	18 966	+14,6	2,1	2,3	28,6
962 004	Altena, Stadt	709	+47,4	2,1	2,3	26,3
962 008	Balve, Stadt	1 027	+85,0	2,1	3,2	24,0
962 012	Halver, Stadt
962 016	Hemer, Stadt	376	+327,3	8,8	2,0	34,4
962 020	Herscheid
962 024	Iserlohn, Stadt	4 720	+12,9	1,6	1,8	33,0
962 028	Kierspe, Stadt	733	+139,5	2,6	10,0	17,0
962 032	Lüdenscheid, Stadt	7 288	-0,4	1,9	2,2	35,0
962 036	Meinerzhagen, Stadt	395	-44,5	2,3	2,0	27,4
962 040	Menden (Sauerland), Stadt	322	-3,6	1,7	2,0	20,9
962 044	Nachrodt-Wiblingwerde	287	+53,5	2,0	1,6	27,7
962 048	Neuenrade, Stadt	702	-13,3	1,8	1,9	30,1
962 052	Plettenberg, Stadt	2 000	+70,5	2,2	4,9	24,0
962 056	Schalksmühle	-	-	-	-	-
962 060	Werdohl, Stadt	308	-2,5	2,2	3,1	15,6
966 000	Kreis Olpe	42 251	+2,6	2,2	2,6	27,6
966 004	Attendorn, Stadt	7 919	-5,8	2,0	2,3	28,3
966 008	Drolshagen, Stadt	781	-8,0	2,2	1,9	24,8
966 012	Finnentrop	389	-10,6	2,1	2,8	20,2
966 016	Kirchhundem	2 643	+50,2	2,3	2,9	21,7
966 020	Lennestadt, Stadt	25 955	+6,0	2,6	2,9	32,1
966 024	Olpe, Stadt	3 536	-10,2	2,1	1,8	26,0
966 028	Wenden	1 028	-20,9	1,7	2,0	26,2
970 000	Kreis Siegen-Wittgenstein	45 560	+9,2	3,4	2,3	44,6
970 004	Bad Berleburg, Stadt	2 687	-19,4	11,0	2,6	64,1
970 008	Burbach	1 686	+62,0	3,0	3,6	37,6
970 012	Erndtebrück
970 016	Freudenberg, Stadt	1 785	-28,6	1,7	1,6	25,7
970 020	Hilchenbach, Stadt	2 420	-14,0	5,4	3,0	41,0
970 024	Kreuztal, Stadt	525	-28,2	2,2	2,6	34,8
970 028	Bad Laasphe, Stadt	24 665	+29,4	2,2	2,4	45,8
970 032	Netphen, Stadt	622	+25,9	2,1	1,6	22,8
970 036	Neunkirchen
970 040	Siegen, Stadt	9 603	-4,0	1,7	1,9	39,2
970 044	Wilnsdorf	1 023	-15,0	1,8	1,5	31,3
974 000	Kreis Soest	32 260	+5,5	4,1	2,6	48,8
974 004	Anröchte
974 008	Bad Sassendorf	4 718	-0,1	6,8	2,4	67,3
974 012	Ense
974 016	Erwitte, Stadt	794	-16,8	5,6	3,7	60,1
974 020	Geseke, Stadt	1 033	-31,8	1,6	1,3	13,9
974 024	Lippetal	565	+161,6	2,3	3,2	10,9
974 028	Lippstadt, Stadt	10 440	-0,3	4,4	2,7	58,1
974 032	Möhnesee	1 180	-12,4	3,7	1,9	39,1
974 036	Rüthen, Stadt	1 051	+11,1	2,6	4,2	25,3
974 040	Soest, Stadt	5 915	+25,5	1,7	2,5	36,0
974 044	Warstein, Stadt	4 389	+15,3	4,5	3,3	41,2
974 048	Welver	6	-91,0	2,7	1,0	17,5
974 052	Werl, Stadt	1 626	+15,0	1,5	2,2	43,5
974 056	Wickede (Ruhr)	182	+64,0	8,8	3,0	70,6
978 000	Kreis Unna	18 768	+2,5	1,9	1,9	31,7
978 004	Bergkamen, Stadt	269	-30,8	1,9	1,8	19,7
978 008	Bönen
978 012	Fröndenberg/Ruhr, Stadt	1 015	+3,3	1,6	2,0	24,4
978 016	Holzwickede
978 020	Kamen, Stadt	4 104	-8,5	1,7	1,9	37,4
978 024	Lünen, Stadt	3 665	+42,2	1,7	1,6	29,5
978 028	Schwerte, Stadt	768	+18,0	1,6	2,1	29,2
978 032	Selm, Stadt	138	-10,4	4,3	2,5	29,2
978 036	Unna, Stadt	4 000	+15,7	1,9	3,0	30,2
978 040	Werne, Stadt	2 672	-19,9	2,3	2,0	38,2
900 000	Reg.-Bez. Arnsberg	827 438	+8,0	2,6	2,5	40,7
	Nordrhein-Westfalen	3 882 844	+1,4	2,2	2,1	40,9

Anmerkungen Seite 44

3.2 Leistung der Beherbergungsstätten nach Gemeindegruppen und Betriebsarten

Januar bis Mai 2016

Gemeindegruppe Betriebsart	Ankünfte				Übernachtungen	
	aller Gäste	Veränderung ¹⁾	ausländischer Gäste	Veränderung ¹⁾	aller Gäste	Veränderung ¹⁾
Mineral-, Moor-, Sole- und Thermalbäder	449 446	+0,1	71 193	+0,7	2 050 635	-0,1
Hotels	247 115	+1,9	50 692	+2,2	457 115	+5,6
Gasthöfe	991	-6,7	75	-37,0	3 018	+10,5
Pensionen	22 841	-11,4	971	+14,8	99 158	-10,4
Hotels garnis	78 276	+2,7	15 332	-5,1	146 344	-0,1
Erholungs-, Ferien-, Schulungsheime	20 884	-17,2	496	-29,3	64 939	-14,8
Ferienhäuser, -wohnungen, -zentren	1 745	-8,8	295	-13,0	12 835	-6,6
Hütten, Jugendherbergen u. Ä.	10 090	+12,8	1 659	+29,9	22 390	+18,0
Vorsorge- und Reha-Kliniken	54 323	-0,3	84	-36,4	1 214 787	-0,6
Campingplätze	13 181	+2,7	1 589	+3,8	30 049	+4,5
Heilklimatische Kurorte	191 501	+4,1	83 204	+19,2	612 059	+3,7
Hotels
Gasthöfe	5 550	-1,0	2 616	-0,7	14 879	+6,0
Pensionen
Hotels garnis	5 018	-27,6	736	-31,5	12 410	-30,9
Erholungs-, Ferien-, Schulungsheime	17 872	-4,8	1 330	+55,4	50 976	-0,7
Ferienhäuser, -wohnungen, -zentren	57 196	+10,8	33 223	+21,1	219 460	+10,8
Hütten, Jugendherbergen u. Ä.	5 341	-15,3	367	-57,9	11 856	-16,0
Vorsorge- und Reha-Kliniken	3 294	+3,7	-	-	83 892	+3,9
Campingplätze	3 700	+4,6	1 215	+7,5	14 196	-0,9
Kneippkurorte	109 017	-1,6	18 040	-12,0	299 308	-1,2
Hotels
Gasthöfe	5 191	+5,1	735	+20,7	9 800	+0,9
Pensionen
Hotels garnis	11 128	-5,1	1 755	+8,7	21 002	-6,8
Erholungs-, Ferien-, Schulungsheime	7 926	-2,8	64	+220,0	21 697	-1,3
Ferienhäuser, -wohnungen, -zentren	7 553	+20,0	2 735	+29,2	26 945	+17,8
Hütten, Jugendherbergen u. Ä.	16 397	+9,6	1 046	+11,0	34 884	+7,4
Vorsorge- und Reha-Kliniken	1 885	-3,4	-	-	56 151	-6,1
Campingplätze	7 838	-22,0	1 060	-49,5	26 315	-11,9
Kneippheilbäder	132 463	+2,4	34 629	+22,2	552 343	+2,6
Hotels	76 579	+8,2	27 244	+34,4	205 282	+9,7
Gasthöfe	10 782	-7,7	2 724	-20,7	29 775	-2,2
Pensionen
Hotels garnis
Erholungs-, Ferien-, Schulungsheime	11 074	-1,6	26	x	31 387	+1,5
Ferienhäuser, -wohnungen, -zentren	11 281	+2,4	2 111	+16,3	46 714	+5,8
Hütten, Jugendherbergen u. Ä.	4 000	-20,3	99	-68,9	8 855	-21,3
Vorsorge- und Reha-Kliniken	6 683	-5,9	59	-22,4	203 465	-1,6
Campingplätze	2 435	-16,2	537	-21,0	3 584	-20,4
Heilbäder zusammen	882 427	+1,1	207 066	+9,4	3 514 345	+0,9
Hotels	455 283	+3,2	127 781	+12,3	936 752	+4,9
Gasthöfe	22 514	-3,3	6 150	-9,5	57 472	+1,0
Pensionen	41 643	-5,8	6 834	-4,7	148 802	-5,6
Hotels garnis	98 289	-0,7	18 306	-5,0	185 942	-4,0
Erholungs-, Ferien-, Schulungsheime	57 756	-8,9	1 916	+21,4	168 999	-6,4
Ferienhäuser, -wohnungen, -zentren	77 775	+9,8	38 364	+21,0	305 954	+9,7
Hütten, Jugendherbergen u. Ä.	35 828	+1,7	3 171	-7,0	77 985	+1,5
Vorsorge- und Reha-Kliniken	66 185	-0,8	143	-31,3	1 558 295	-0,7
Campingplätze	27 154	-7,4	4 401	-19,1	74 144	-4,3

Anmerkungen Seite 44

Noch: 3.2 Leistung der Beherbergungsstätten nach Gemeindegruppen und Betriebsarten

Januar bis Mai 2016

Gemeindegruppe Betriebsart	Übernachtungen		Mittlere Aufenthaltsdauer ²⁾		Mittlere Auslastung der angebotenen Betten ³⁾
	ausländischer Gäste	Veränderung ¹⁾	aller Gäste	ausländischer Gäste	
Mineral-, Moor-, Sole- und Thermalbäder	145 815	-1,1	4,6	2,0	56,6
Hotels	85 715	+1,9	1,8	1,7	40,2
Gasthöfe	189	-32,0	3,0	2,5	23,1
Pensionen	5 323	+58,6	4,3	5,5	34,0
Hotels garnis	36 383	-3,8	1,9	2,4	37,0
Erholungs-, Ferien-, Schulungsheime	2 796	-26,2	3,1	5,6	34,9
Ferienhäuser, -wohnungen, -zentren	3 278	-41,1	7,4	11,1	22,9
Hütten, Jugendherbergen u. Ä.	4 224	+52,8	2,2	2,5	25,3
Vorsorge- und Reha-Kliniken	5 117	-28,6	22,4	60,9	86,5
Campingplätze	2 790	+6,2	2,3	1,8	.
Heilklimatische Kurorte	242 868	+12,0	3,2	2,9	39,1
Hotels
Gasthöfe	6 668	+0,2	2,7	2,5	27,3
Pensionen
Hotels garnis	1 898	-27,9	2,5	2,6	20,3
Erholungs-, Ferien-, Schulungsheime	2 837	+88,0	2,9	2,1	34,5
Ferienhäuser, -wohnungen, -zentren	130 411	+17,2	3,8	3,9	39,0
Hütten, Jugendherbergen u. Ä.	668	-65,4	2,2	1,8	18,5
Vorsorge- und Reha-Kliniken	-	-	25,5	-	86,1
Campingplätze	5 132	-7,0	3,8	4,2	.
Kneippkurorte	46 084	-9,0	2,7	2,6	31,8
Hotels
Gasthöfe	1 684	+22,4	1,9	2,3	21,9
Pensionen
Hotels garnis	3 435	+17,0	1,9	2,0	27,5
Erholungs-, Ferien-, Schulungsheime	188	+224,1	2,7	2,9	31,0
Ferienhäuser, -wohnungen, -zentren	11 077	+21,3	3,6	4,1	21,1
Hütten, Jugendherbergen u. Ä.	2 107	+17,2	2,1	2,0	22,8
Vorsorge- und Reha-Kliniken	-	-	29,8	-	67,2
Campingplätze	3 272	-47,8	3,4	3,1	.
Kneippheilbäder	99 655	+23,1	4,2	2,9	48,0
Hotels	78 811	+36,8	2,7	2,9	48,8
Gasthöfe	6 859	-19,4	2,8	2,5	28,7
Pensionen
Hotels garnis
Erholungs-, Ferien-, Schulungsheime	102	x	2,8	3,9	37,0
Ferienhäuser, -wohnungen, -zentren	7 551	+2,1	4,1	3,6	29,6
Hütten, Jugendherbergen u. Ä.	269	-71,4	2,2	2,7	28,4
Vorsorge- und Reha-Kliniken	366	-47,0	30,4	6,2	82,2
Campingplätze	784	-25,6	1,5	1,5	.
Heilbäder zusammen	534 422	+7,8	4,0	2,6	48,4
Hotels	273 555	+10,9	2,1	2,1	41,0
Gasthöfe	15 400	-8,4	2,6	2,5	26,6
Pensionen	19 940	+6,4	3,6	2,9	31,3
Hotels garnis	42 558	-3,5	1,9	2,3	33,1
Erholungs-, Ferien-, Schulungsheime	5 923	+10,6	2,9	3,1	34,6
Ferienhäuser, -wohnungen, -zentren	152 317	+14,2	3,9	4,0	33,9
Hütten, Jugendherbergen u. Ä.	7 268	-2,2	2,2	2,3	23,1
Vorsorge- und Reha-Kliniken	5 483	-30,2	23,5	38,3	85,0
Campingplätze	11 978	-22,6	2,7	2,7	.

Anmerkungen Seite 44

Noch: 3.2 Leistung der Beherbergungsstätten nach Gemeindegruppen und Betriebsarten

Januar bis Mai 2016

Gemeindegruppe Betriebsart	Ankünfte				Übernachtungen	
	aller Gäste	Veränderung ¹⁾	ausländischer Gäste	Veränderung ¹⁾	aller Gäste	Veränderung ¹⁾
Luftkurorte	203 689	-3,1	32 838	-0,6	584 688	-1,5
Hotels	84 129	+1,5	23 071	+2,9	164 619	+4,9
Gasthöfe	9 251	+0,3	1 786	-18,4	18 002	-4,0
Pensionen	11 270	-1,9	739	-13,5	31 636	-3,9
Hotels garnis
Erholungs-, Ferien-, Schulungsheime	39 194	-2,5	289	+11,2	108 723	-4,1
Ferienhäuser, -wohnungen, -zentren	11 552	-	2 681	+4,9	97 136	+5,2
Hütten, Jugendherbergen u. Ä.	27 871	-17,9	1 087	-30,0	58 832	-22,1
Vorsorge- und Reha-Kliniken
Campingplätze	13 899	-2,9	2 426	+1,0	32 435	+8,2
Erholungsorte	297 443	-1,4	40 901	+0,9	778 447	-3,3
Hotels	120 580	+2,4	23 812	+4,3	229 239	+2,6
Gasthöfe	8 473	-2,2	1 275	-18,1	18 224	+2,6
Pensionen	6 127	-3,8	512	-11,9	18 225	-6,7
Hotels garnis
Erholungs-, Ferien-, Schulungsheime	61 001	+6,6	2 571	+78,8	155 476	-3,4
Ferienhäuser, -wohnungen, -zentren	15 189	-10,7	6 483	-16,7	63 401	-12,1
Hütten, Jugendherbergen u. Ä.	50 141	-8,0	1 813	+19,1	106 721	-9,9
Vorsorge- und Reha-Kliniken
Campingplätze	19 692	-18,4	2 436	-16,4	55 207	-12,8
Sonstige Gemeinden	7 166 635	+1,8	1 576 345	+1,7	14 336 816	+2,1
Hotels	4 254 995	+1,4	1 052 422	+2,0	7 040 622	+1,3
Gasthöfe	68 183	-6,2	7 400	-27,3	148 455	-4,2
Pensionen	56 716	+1,4	7 946	-3,1	171 472	+2,1
Hotels garnis	1 770 854	+3,5	404 942	+1,0	3 170 192	+2,3
Erholungs-, Ferien-, Schulungsheime	456 921	+4,6	12 299	+24,7	1 565 440	+4,1
Ferienhäuser, -wohnungen, -zentren	119 239	+11,9	34 795	+4,5	470 743	+9,5
Hütten, Jugendherbergen u. Ä.	284 399	-4,6	37 889	+0,5	591 959	-4,5
Vorsorge- und Reha-Kliniken	30 781	+2,9	227	-25,1	832 728	+7,0
Campingplätze	124 547	-6,6	18 425	+1,5	345 205	+4,3
Nordrhein-Westfalen	8 550 194	+1,5	1 857 150	+2,4	19 214 296	+1,6
Hotels	4 914 987	+1,6	1 227 086	+3,0	8 371 232	+1,8
Gasthöfe	108 421	-4,8	16 611	-19,9	242 153	-2,5
Pensionen	115 756	-1,9	16 031	-4,6	370 135	-2,1
Hotels garnis	1 884 649	+3,3	425 991	+0,8	3 386 340	+2,0
Erholungs-, Ferien-, Schulungsheime	614 872	+2,9	17 075	+30,0	1 998 638	+2,1
Ferienhäuser, -wohnungen, -zentren	223 755	+8,6	82 323	+9,2	937 234	+7,3
Hütten, Jugendherbergen u. Ä.	398 239	-5,6	43 960	-0,5	835 497	-6,2
Vorsorge- und Reha-Kliniken	104 223	-	385	-28,4	2 566 076	+1,7
Campingplätze	185 292	-7,9	27 688	-4,3	506 991	+1,1

Anmerkungen Seite 44

Noch: 3.2 Leistung der Beherbergungsstätten nach Gemeindegruppen und Betriebsarten

Januar bis Mai 2016

Gemeindegruppe Betriebsart	Übernachtungen		Mittlere Aufenthaltsdauer ²⁾		Mittlere Auslastung der angebotenen Betten ³⁾
	ausländischer Gäste	Veränderung ¹⁾	aller Gäste	ausländischer Gäste	
Luftkurorte	116 622	+2,0	2,9	3,6	32,9
Hotels	51 108	+3,8	2,0	2,2	29,8
Gasthöfe	4 125	-14,1	1,9	2,3	20,1
Pensionen	2 351	-41,5	2,8	3,2	29,2
Hotels garnis
Erholungs-, Ferien-, Schulungsheime	778	+10,7	2,8	2,7	38,7
Ferienhäuser, -wohnungen, -zentren	49 228	+7,0	8,4	18,4	29,7
Hütten, Jugendherbergen u. Ä.	2 056	-31,6	2,1	1,9	31,2
Vorsorge- und Reha-Kliniken
Campingplätze	5 403	+8,1	2,3	2,2	.
Erholungsorte	110 694	-3,9	2,6	2,7	32,4
Hotels	51 967	+1,6	1,9	2,2	30,8
Gasthöfe	3 083	-14,6	2,2	2,4	20,0
Pensionen	1 108	-3,5	3,0	2,2	20,7
Hotels garnis
Erholungs-, Ferien-, Schulungsheime	5 248	+0,5	2,5	2,0	35,8
Ferienhäuser, -wohnungen, -zentren	33 432	-14,2	4,2	5,2	22,6
Hütten, Jugendherbergen u. Ä.	3 753	+13,6	2,1	2,1	26,5
Vorsorge- und Reha-Kliniken
Campingplätze	6 891	-0,6	2,8	2,8	.
Sonstige Gemeinden	3 121 106	+0,5	2,0	2,0	40,3
Hotels	1 894 138	+1,2	1,7	1,8	38,5
Gasthöfe	25 252	-7,2	2,2	3,4	21,6
Pensionen	36 240	-1,4	3,0	4,6	31,1
Hotels garnis	828 064	-2,1	1,8	2,0	42,0
Erholungs-, Ferien-, Schulungsheime	45 374	+1,8	3,4	3,7	39,7
Ferienhäuser, -wohnungen, -zentren	154 846	+7,7	3,9	4,5	45,7
Hütten, Jugendherbergen u. Ä.	82 079	-3,7	2,1	2,2	34,2
Vorsorge- und Reha-Kliniken	10 451	+8,6	27,1	46,0	89,3
Campingplätze	44 662	+9,9	2,8	2,4	.
Nordrhein-Westfalen	3 882 844	+1,4	2,2	2,1	40,9
Hotels	2 270 768	+2,4	1,7	1,9	38,3
Gasthöfe	47 860	-8,7	2,2	2,9	22,3
Pensionen	59 639	-1,7	3,2	3,7	30,3
Hotels garnis	876 953	-2,1	1,8	2,1	41,2
Erholungs-, Ferien-, Schulungsheime	57 323	+2,6	3,3	3,4	38,8
Ferienhäuser, -wohnungen, -zentren	389 823	+7,6	4,2	4,7	36,9
Hütten, Jugendherbergen u. Ä.	95 156	-3,9	2,1	2,2	31,4
Vorsorge- und Reha-Kliniken	16 388	-7,4	24,6	42,6	86,2
Campingplätze	68 934	+1,3	2,7	2,5	.

Anmerkungen Seite 44

3.3 Leistung der Beherbergungsstätten nach Reisegebieten und Betriebsarten

Januar bis Mai 2016

Reisegebiet Betriebsart	Ankünfte				Übernachtungen	
	aller Gäste	Veränderung ¹⁾	ausländischer Gäste	Veränderung ¹⁾	aller Gäste	Veränderung ¹⁾
Eifel und Region Aachen	431 109	-1,5	104 342	+3,6	1 023 620	-2,4
Hotels	194 803	+1,1	65 524	+10,0	333 972	+2,0
Gasthöfe	4 691	-14,4	1 085	-18,7	9 082	-14,9
Pensionen
Hotels garnis	97 383	-0,7	18 549	-6,7	175 360	-3,1
Erholungs-, Ferien-, Schulungsheime	40 083	+4,3	674	+10,9	108 111	-5,5
Ferienhäuser, -wohnungen, -zentren
Hütten, Jugendherbergen u. Ä.	44 804	-9,6	3 838	+13,0	99 569	-11,0
Vorsorge- und Reha-Kliniken	4 947	-2,4	104	+4,0	105 784	+1,2
Campingplätze	23 390	-9,0	4 744	-8,5	54 405	-3,0
Niederrhein	789 203	+3,0	167 699	+10,7	1 629 654	+3,8
Hotels	471 962	+4,6	125 820	+10,4	768 726	+6,2
Gasthöfe	14 703	+1,5	2 784	+15,0	31 009	+0,8
Pensionen	10 619	-3,5	510	-21,4	26 304	-0,2
Hotels garnis
Erholungs-, Ferien-, Schulungsheime
Ferienhäuser, -wohnungen, -zentren	8 389	+22,8	962	+10,2	34 752	+11,7
Hütten, Jugendherbergen u. Ä.	52 868	-1,7	3 482	+7,3	111 005	-3,2
Vorsorge- und Reha-Kliniken	5 675	-17,7	67	-45,5	166 286	+1,2
Campingplätze
Münsterland	627 086	+3,6	59 716	-2,6	1 497 763	+4,6
Hotels	365 345	+3,0	40 960	-2,4	619 234	+4,3
Gasthöfe
Pensionen	14 353	-0,5	1 760	-0,3	46 600	+12,6
Hotels garnis	75 063	+5,6	8 426	-3,2	137 004	+9,5
Erholungs-, Ferien-, Schulungsheime
Ferienhäuser, -wohnungen, -zentren	9 811	+0,5	813	+15,8	38 379	-5,5
Hütten, Jugendherbergen u. Ä.	29 305	+4,9	1 535	-6,1	63 537	+8,3
Vorsorge- und Reha-Kliniken	2 971	-1,7	-	-	66 306	-3,4
Campingplätze	27 558	-2,5	4 799	-5,7	90 781	-2,7
Teutoburger Wald	754 636	-	79 180	-1,2	2 579 799	+1,2
Hotels	438 241	+2,5	58 541	+5,3	801 630	+4,2
Gasthöfe	17 377	-8,3	1 057	-72,4	40 380	+1,0
Pensionen	29 876	-7,2	1 351	+13,2	109 944	-6,7
Hotels garnis	102 930	+2,5	13 348	-4,0	184 591	+1,9
Erholungs-, Ferien-, Schulungsheime	56 434	-12,9	779	-28,9	159 445	-9,1
Ferienhäuser, -wohnungen, -zentren	7 251	-6,3	484	-32,8	37 559	-3,0
Hütten, Jugendherbergen u. Ä.	30 817	-6,9	1 120	-21,2	75 595	-1,8
Vorsorge- und Reha-Kliniken	47 019	-0,9	40	-69,2	1 097 584	+1,0
Campingplätze	24 691	+10,8	2 460	+7,9	73 071	+13,6
Sauerland	837 595	+3,5	197 127	+9,4	2 599 657	+4,0
Hotels	368 520	+4,3	99 023	+12,6	782 575	+4,7
Gasthöfe	39 573	-2,7	9 088	-13,8	90 902	-0,8
Pensionen
Hotels garnis
Erholungs-, Ferien-, Schulungsheime	97 827	+2,0	2 104	-2,5	268 766	+4,0
Ferienhäuser, -wohnungen, -zentren	172 406	+11,1	69 317	+13,3	656 669	+11,0
Hütten, Jugendherbergen u. Ä.	37 546	-12,9	913	-30,9	82 784	-16,2
Vorsorge- und Reha-Kliniken
Campingplätze
Siegerland-Wittgenstein	92 442	-	20 145	+15,8	310 068	-3,1
Hotels	60 549	+0,7	17 931	+15,5	112 794	+2,5
Gasthöfe	3 725	+6,1	422	+87,6	8 313	-4,7
Pensionen	2 279	+2,4	187	-3,6	6 932	-0,8
Hotels garnis	8 033	+2,0	1 052	+11,3	12 508	-4,9
Erholungs-, Ferien-, Schulungsheime	11 092	+1,5	259	+79,9	29 889	-1,3
Ferienhäuser, -wohnungen, -zentren	768	+11,0	148	+1,4	2 276	-13,1
Hütten, Jugendherbergen u. Ä.
Vorsorge- und Reha-Kliniken	4 817	-5,8	22	-51,1	134 459	-5,9
Campingplätze

Anmerkungen Seite 44

Noch: 3.3 Leistung der Beherbergungsstätten nach Reisegebieten und Betriebsarten

Januar bis Mai 2016

Reisegebiet Betriebsart	Übernachtungen		Mittlere Aufenthaltsdauer ²⁾		Mittlere Auslastung der angebotenen Betten ³⁾
	ausländischer Gäste	Veränderung ¹⁾	aller Gäste	ausländischer Gäste	
Eifel und Region Aachen	260 568	+1,1	2,4	2,5	34,6
Hotels	111 446	+8,2	1,7	1,7	34,9
Gasthöfe	2 202	-21,6	1,9	2,0	19,2
Pensionen
Hotels garnis	41 119	-6,0	1,8	2,2	34,5
Erholungs-, Ferien-, Schulungsheime	2 338	-42,8	2,7	3,5	31,3
Ferienhäuser, -wohnungen, -zentren
Hütten, Jugendherbergen u. Ä.	7 567	+15,7	2,2	2,0	28,0
Vorsorge- und Reha-Kliniken	1 617	+5,7	21,4	15,5	83,2
Campingplätze	9 793	-3,8	2,3	2,1	.
Niederrhein	318 218	+10,2	2,1	1,9	35,6
Hotels	218 943	+11,9	1,6	1,7	33,0
Gasthöfe	6 608	+4,4	2,1	2,4	24,5
Pensionen	993	-8,2	2,5	1,9	28,8
Hotels garnis
Erholungs-, Ferien-, Schulungsheime
Ferienhäuser, -wohnungen, -zentren	5 085	-17,4	4,1	5,3	28,5
Hütten, Jugendherbergen u. Ä.	7 031	-1,3	2,1	2,0	34,8
Vorsorge- und Reha-Kliniken	5 320	+16,3	29,3	79,4	92,5
Campingplätze
Münsterland	135 789	+3,0	2,4	2,3	36,3
Hotels	79 947	+2,6	1,7	2,0	32,4
Gasthöfe
Pensionen	9 143	+50,7	3,2	5,2	27,8
Hotels garnis	20 862	+9,2	1,8	2,5	39,5
Erholungs-, Ferien-, Schulungsheime
Ferienhäuser, -wohnungen, -zentren	6 634	-12,4	3,9	8,2	25,8
Hütten, Jugendherbergen u. Ä.	2 902	-4,7	2,2	1,9	36,0
Vorsorge- und Reha-Kliniken	-	-	22,3	-	86,2
Campingplätze	12 584	-12,2	3,3	2,6	.
Teutoburger Wald	199 115	-0,8	3,4	2,5	43,7
Hotels	124 548	+2,9	1,8	2,1	34,6
Gasthöfe	9 521	-11,8	2,3	9,0	20,7
Pensionen	8 353	+19,1	3,7	6,2	28,2
Hotels garnis	30 268	-2,2	1,8	2,3	33,7
Erholungs-, Ferien-, Schulungsheime	2 704	-27,8	2,8	3,5	32,0
Ferienhäuser, -wohnungen, -zentren	4 767	-20,6	5,2	9,8	19,5
Hütten, Jugendherbergen u. Ä.	7 388	-2,6	2,5	6,6	25,8
Vorsorge- und Reha-Kliniken	4 228	-30,4	23,3	x	84,4
Campingplätze	7 338	-2,7	3,0	3,0	.
Sauerland	584 446	+9,5	3,1	3,0	40,1
Hotels	231 453	+10,6	2,1	2,3	38,1
Gasthöfe	22 725	-9,6	2,3	2,5	24,3
Pensionen
Hotels garnis
Erholungs-, Ferien-, Schulungsheime	4 730	-7,2	2,7	2,2	34,8
Ferienhäuser, -wohnungen, -zentren	279 683	+13,4	3,8	4,0	43,1
Hütten, Jugendherbergen u. Ä.	2 061	-47,9	2,2	2,3	19,6
Vorsorge- und Reha-Kliniken
Campingplätze
Siegerland-Wittgenstein	45 560	+9,2	3,4	2,3	44,6
Hotels	39 373	+11,1	1,9	2,2	38,1
Gasthöfe	859	+25,4	2,2	2,0	22,8
Pensionen	841	-14,7	3,0	4,5	22,0
Hotels garnis	1 846	-10,2	1,6	1,8	31,3
Erholungs-, Ferien-, Schulungsheime	1 376	+96,0	2,7	5,3	27,5
Ferienhäuser, -wohnungen, -zentren	638	+16,4	3,0	4,3	22,7
Hütten, Jugendherbergen u. Ä.
Vorsorge- und Reha-Kliniken	323	-49,7	27,9	14,7	84,5
Campingplätze

Anmerkungen Seite 44

Noch: 3.3 Leistung der Beherbergungsstätten nach Reisegebieten und Betriebsarten

Januar bis Mai 2016

Reisegebiet Betriebsart	Ankünfte				Übernachtungen	
	aller Gäste	Veränderung ¹⁾	ausländischer Gäste	Veränderung ¹⁾	aller Gäste	Veränderung ¹⁾
Bergisches Land	243 007	-2,0	30 201	-9,5	625 780	-4,0
Hotels	129 967	+4,6	24 407	-5,8	223 114	+1,1
Gasthöfe	1 666	-15,4	98	-50,8	4 045	-6,6
Pensionen	2 520	+44,5	164	-4,7	6 577	+18,6
Hotels garnis
Erholungs-, Ferien-, Schulungsheime	57 999	+6,0	2 101	+12,2	120 715	-0,5
Ferienhäuser, -wohnungen, -zentren
Hütten, Jugendherbergen u. Ä.	20 462	-11,4	180	-27,4	44 598	-10,7
Vorsorge- und Reha-Kliniken	7 028	+2,6	18	-5,3	174 381	+1,4
Campingplätze
Bonn und Rhein-Sieg-Kreis	544 152	-	85 104	-3,3	1 109 577	+2,2
Hotels	326 630	-0,5	58 803	-4,8	579 517	+3,9
Gasthöfe	4 453	-30,0	294	-23,0	10 000	-24,6
Pensionen
Hotels garnis	123 511	+4,5	22 021	+2,7	237 399	+1,9
Erholungs-, Ferien-, Schulungsheime	63 038	-2,5	1 662	+1,2	180 645	-0,8
Ferienhäuser, -wohnungen, -zentren	1 678	+24,9	353	+6,3	4 089	-2,5
Hütten, Jugendherbergen u. Ä.	18 879	+3,1	1 564	-9,9	39 022	+7,0
Vorsorge- und Reha-Kliniken	1 194	+7,8	14	-22,2	39 549	+1,8
Campingplätze
Köln und Rhein-Erft-Kreis	1 488 588	-0,9	416 174	-5,8	2 764 755	-2,2
Hotels	861 446	-2,6	259 117	-5,2	1 412 526	-5,7
Gasthöfe	4 449	-3,5	512	-15,2	9 596	-3,5
Pensionen	7 931	-6,2	3 590	-8,0	22 899	-14,2
Hotels garnis	497 701	-0,3	127 617	-8,1	876 905	-2,8
Erholungs-, Ferien-, Schulungsheime	30 626	+99,9	3 834	+187,8	217 116	+27,9
Ferienhäuser, -wohnungen, -zentren	1 440	-23,2	606	-47,5	10 087	+3,2
Hütten, Jugendherbergen u. Ä.
Vorsorge- und Reha-Kliniken
Campingplätze	14 552	-13,2	1 475	-35,4	35 842	+22,6
Düsseldorf und Kreis Mettmann	1 301 550	+2,4	444 347	+3,8	2 200 622	+3,0
Hotels	826 993	+1,5	305 483	+3,3	1 322 176	+2,7
Gasthöfe
Pensionen	679	-16,8	357	-6,5	1 457	-51,5
Hotels garnis	432 677	+4,5	132 875	+3,9	772 014	+3,4
Erholungs-, Ferien-, Schulungsheime
Ferienhäuser, -wohnungen, -zentren	761	x	258	x	2 427	+125,8
Hütten, Jugendherbergen u. Ä.	22 399	-6,9	4 911	+31,5	43 920	-6,6
Vorsorge- und Reha-Kliniken
Campingplätze	1 113	+50,4	238	+42,5	5 198	+173,1
Ruhrgebiet	1 304 109	+3,8	224 055	+7,5	2 549 297	+3,4
Hotels	792 138	+3,1	148 724	+3,1	1 269 641	+1,4
Gasthöfe	6 656	+3,6	441	-2,6	14 102	+0,2
Pensionen	7 780	+7,0	349	-17,3	19 154	-7,4
Hotels garnis	326 617	+9,0	65 424	+19,9	559 042	+9,3
Erholungs-, Ferien-, Schulungsheime	81 406	-6,0	805	+0,9	264 846	-7,2
Ferienhäuser, -wohnungen, -zentren	1 653	+27,2	60	-46,4	13 888	+23,7
Hütten, Jugendherbergen u. Ä.	65 279	-5,2	6 867	-1,2	129 068	-2,3
Vorsorge- und Reha-Kliniken	8 572	+12,5	30	-30,2	247 958	+15,2
Campingplätze	14 008	+28,5	1 355	+52,9	31 598	+31,0
Bergisches Städtedreieck	136 717	-1,0	29 060	+29,6	323 704	-1,7
Hotels	78 393	-0,1	22 753	+49,1	145 327	+5,6
Gasthöfe
Pensionen
Hotels garnis	40 833	+2,4	5 863	-12,4	82 842	+1,8
Erholungs-, Ferien-, Schulungsheime	8 827	-7,5	265	+44,8	40 888	-3,1
Ferienhäuser, -wohnungen, -zentren
Hütten, Jugendherbergen u. Ä.
Vorsorge- und Reha-Kliniken
Campingplätze
Nordrhein-Westfalen	8 550 194	+1,5	1 857 150	+2,4	19 214 296	+1,6
Hotels	4 914 987	+1,6	1 227 086	+3,0	8 371 232	+1,8
Gasthöfe	108 421	-4,8	16 611	-19,9	242 153	-2,5
Pensionen	115 756	-1,9	16 031	-4,6	370 135	-2,1
Hotels garnis	1 884 649	+3,3	425 991	+0,8	3 386 340	+2,0
Erholungs-, Ferien-, Schulungsheime	614 872	+2,9	17 075	+30,0	1 998 638	+2,1
Ferienhäuser, -wohnungen, -zentren	223 755	+8,6	82 323	+9,2	937 234	+7,3
Hütten, Jugendherbergen u. Ä.	398 239	-5,6	43 960	-0,5	835 497	-6,2
Vorsorge- und Reha-Kliniken	104 223	-	385	-28,4	2 566 076	+1,7
Campingplätze	185 292	-7,9	27 688	-4,3	506 991	+1,1

Anmerkungen Seite 44

Noch: 3.3 Leistung der Beherbergungsstätten nach Reisegebieten und Betriebsarten

Januar bis Mai 2016

Reisegebiet Betriebsart	Übernachtungen		Mittlere Aufenthaltsdauer ²⁾		Mittlere Auslastung der angebotenen Betten ³⁾
	ausländischer Gäste	Veränderung ¹⁾	aller Gäste	ausländischer Gäste	
Bergisches Land	66 758	-10,6	2,6	2,2	39,0
Hotels	48 380	-7,1	1,7	2,0	32,4
Gasthöfe	255	-45,6	2,4	2,6	24,9
Pensionen	790	-56,6	2,6	4,8	34,5
Hotels garnis
Erholungs-, Ferien-, Schulungsheime	5 665	+14,6	2,1	2,7	30,8
Ferienhäuser, -wohnungen, -zentren
Hütten, Jugendherbergen u. Ä.	730	-7,0	2,2	4,1	32,5
Vorsorge- und Reha-Kliniken	1 401	+86,6	24,8	77,8	91,3
Campingplätze
Bonn und Rhein-Sieg-Kreis	192 434	+0,3	2,0	2,3	40,3
Hotels	123 165	+2,8	1,8	2,1	40,0
Gasthöfe	580	-42,1	2,2	2,0	19,2
Pensionen
Hotels garnis	51 670	-3,2	1,9	2,3	41,2
Erholungs-, Ferien-, Schulungsheime	6 121	-2,2	2,9	3,7	39,0
Ferienhäuser, -wohnungen, -zentren	1 043	-24,0	2,4	3,0	14,9
Hütten, Jugendherbergen u. Ä.	3 724	-7,8	2,1	2,4	39,4
Vorsorge- und Reha-Kliniken	645	-22,5	33,1	46,1	91,9
Campingplätze
Köln und Rhein-Erft-Kreis	796 869	-9,7	1,9	1,9	46,7
Hotels	456 838	-9,2	1,6	1,8	43,7
Gasthöfe	1 123	-24,4	2,2	2,2	21,7
Pensionen	13 113	-21,7	2,9	3,7	43,8
Hotels garnis	255 490	-11,9	1,8	2,0	46,7
Erholungs-, Ferien-, Schulungsheime	19 519	+4,2	7,1	5,1	71,3
Ferienhäuser, -wohnungen, -zentren	6 637	-5,7	7,0	11,0	43,7
Hütten, Jugendherbergen u. Ä.
Vorsorge- und Reha-Kliniken
Campingplätze	2 883	-13,5	2,5	2,0	.
Düsseldorf und Kreis Mettmann	813 086	+3,8	1,7	1,8	43,6
Hotels	530 220	+4,8	1,6	1,7	43,1
Gasthöfe
Pensionen	748	-21,9	2,1	2,1	20,9
Hotels garnis	268 566	+1,4	1,8	2,0	45,1
Erholungs-, Ferien-, Schulungsheime
Ferienhäuser, -wohnungen, -zentren	520	+36,8	3,2	2,0	40,9
Hütten, Jugendherbergen u. Ä.	10 638	+16,3	2,0	2,2	39,1
Vorsorge- und Reha-Kliniken	-	-	-	-	-
Campingplätze	1 051	+134,6	4,7	4,4	.
Ruhrgebiet	414 163	+4,5	2,0	1,8	41,0
Hotels	266 217	+0,1	1,6	1,8	39,3
Gasthöfe	1 049	+2,6	2,1	2,4	20,9
Pensionen	1 339	-43,7	2,5	3,8	36,0
Hotels garnis	121 538	+18,3	1,7	1,9	40,5
Erholungs-, Ferien-, Schulungsheime	5 231	+47,4	3,3	6,5	39,2
Ferienhäuser, -wohnungen, -zentren	1 178	-21,2	8,4	19,6	35,4
Hütten, Jugendherbergen u. Ä.	13 210	-10,3	2,0	1,9	30,1
Vorsorge- und Reha-Kliniken	741	-67,1	28,9	24,7	94,7
Campingplätze	3 660	+86,6	2,3	2,7	.
Bergisches Städtedreieck	55 838	+16,2	2,4	1,9	43,7
Hotels	40 238	+37,0	1,9	1,8	44,0
Gasthöfe
Pensionen	-	-	-	-	-
Hotels garnis	14 084	-18,7	2,0	2,4	40,1
Erholungs-, Ferien-, Schulungsheime	788	+17,4	4,6	3,0	38,1
Ferienhäuser, -wohnungen, -zentren
Hütten, Jugendherbergen u. Ä.
Vorsorge- und Reha-Kliniken
Campingplätze
Nordrhein-Westfalen	3 882 844	+1,4	2,2	2,1	40,9
Hotels	2 270 768	+2,4	1,7	1,9	38,3
Gasthöfe	47 860	-8,7	2,2	2,9	22,3
Pensionen	59 639	-1,7	3,2	3,7	30,3
Hotels garnis	876 953	-2,1	1,8	2,1	41,2
Erholungs-, Ferien-, Schulungsheime	57 323	+2,6	3,3	3,4	38,8
Ferienhäuser, -wohnungen, -zentren	389 823	+7,6	4,2	4,7	36,9
Hütten, Jugendherbergen u. Ä.	95 156	-3,9	2,1	2,2	31,4
Vorsorge- und Reha-Kliniken	16 388	-7,4	24,6	42,6	86,2
Campingplätze	68 934	+1,3	2,7	2,5	.

Anmerkungen Seite 44

3.4 Leistung der Beherbergungsstätten nach Reisegebieten und Herkunftsländern

Januar bis Mai 2016

Reisegebiet Herkunftsland (ständiger Wohnsitz)	Ankünfte		Übernachtungen			Mittlere Aufenthalts- dauer ³⁾
	aller Gäste	Verän- derung ¹⁾	aller Gäste	Verän- derung ¹⁾	Anteil ²⁾	
Eifel und Region Aachen	431 109	-1,5	1 023 620	-2,4	100	2,4
Bundesrepublik Deutschland	326 767	-3,0	763 052	-3,6	74,5	2,3
Ausland	104 342	+3,6	260 568	+1,1	25,5	2,5
Europa	83 768	-1,6	218 360	-1,8	83,8	2,6
EU-Länder	77 872	-1,1	205 853	-1,0	79,0	2,6
Belgien	22 006	-2,4	51 748	+2,7	19,9	2,4
Bulgarien	190	+15,2	613	+118,1	0,2	3,2
Dänemark	812	-6,8	1 286	+1,3	0,5	1,6
Estland	103	+74,6	126	-34,7	-	1,2
Finnland	652	+21,2	1 128	-27,6	0,4	1,7
Frankreich	6 490	+4,8	10 219	-3,5	3,9	1,6
Griechenland	240	-33,5	778	-50,4	0,3	3,2
Republik Irland	614	+37,7	1 095	+33,5	0,4	1,8
Italien	2 334	-8,9	4 255	-14,0	1,6	1,8
Kroatien	165	+3,1	411	-78,4	0,2	2,5
Lettland	68	-12,8	88	-36,7	-	1,3
Litauen	151	-25,2	262	-49,5	0,1	1,7
Luxemburg	1 139	+17,1	2 230	+22,7	0,9	2,0
Malta	32	+146,2	104	+103,9	-	3,3
Niederlande	27 941	-0,5	100 867	+0,9	38,7	3,6
Österreich	2 094	+4,8	3 497	+2,4	1,3	1,7
Polen	1 979	+2,3	4 820	-14,7	1,8	2,4
Portugal	229	-42,8	1 198	-13,8	0,5	5,2
Rumänien	648	+34,2	1 607	+59,7	0,6	2,5
Schweden	865	+3,1	1 237	-2,8	0,5	1,4
Slowakische Republik	192	+47,7	376	-18,4	0,1	2,0
Slowenien	125	-25,1	197	-55,6	0,1	1,6
Spanien	1 374	-18,9	3 093	-9,0	1,2	2,3
Tschechische Republik	656	+2,5	1 134	-2,7	0,4	1,7
Ungarn	439	+13,1	1 840	+13,7	0,7	4,2
Vereinigtes Königreich	6 279	-7,3	11 159	-7,0	4,3	1,8
Zypern	55	+111,5	485	+267,4	0,2	8,8
Island	28	-79,7	94	-51,8	-	3,4
Norwegen	222	-14,0	382	-5,4	0,1	1,7
Russland	1 083	-13,0	3 022	-5,1	1,2	2,8
Schweiz	2 955	+2,1	5 010	+8,1	1,9	1,7
Türkei	903	-0,9	2 446	+37,0	0,9	2,7
Ukraine	222	+11,6	423	+2,4	0,2	1,9
sonstige europäische Länder	483	-40,6	1 130	-69,7	0,4	2,3
Afrika	559	+36,3	1 561	-11,1	0,6	2,8
Republik Südafrika	161	+43,8	369	+9,5	0,1	2,3
sonstige afrikanische Länder	398	+33,6	1 192	-15,9	0,5	3,0
Asien	6 699	-1,9	17 782	+7,8	6,8	2,7
Arabische Golfstaaten	1 699	-18,5	6 005	-5,6	2,3	3,5
Volksrepublik China und Hongkong	1 625	+1,2	3 209	+7,9	1,2	2,0
Indien	421	+3,7	1 348	+36,9	0,5	3,2
Israel	190	-19,8	649	-13,2	0,2	3,4
Japan	1 190	-6,9	1 643	-8,3	0,6	1,4
Südkorea	437	-7,0	959	+1,8	0,4	2,2
Taiwan	258	+10,7	837	+58,8	0,3	3,2
sonstige asiatische Länder	879	+70,7	3 132	+44,7	1,2	3,6
Amerika	5 456	+4,4	11 056	+2,6	4,2	2,0
Kanada	402	-25,3	871	-10,6	0,3	2,2
USA	4 328	+10,0	8 645	+20,1	3,3	2,0
sonstige nordamerikanische Länder	106	+165,0	183	+110,3	0,1	1,7
Mittelamerika und Karibik	139	+49,5	275	+19,6	0,1	2,0
Brasilien	208	-49,0	536	-70,7	0,2	2,6
sonstige südamerikanische Länder	273	+30,0	546	+18,2	0,2	2,0
Australien	283	+22,0	663	+19,2	0,3	2,3
Neuseeland und Ozeanien	78	+59,2	142	+8,4	0,1	1,8
Ohne Angabe	7 499	+172,2	11 004	+95,5	4,2	1,5

1) Veränderung gegenüber dem Vorjahreszeitraum in % – 2) Bei Übernachtungen von Gästen aus der Bundesrepublik Deutschland und dem Ausland: Anteil an allen Übernachtungen im Bundesgebiet; sonst: Anteil an allen Übernachtungen am Ausland zusammen. – 3) mittlere Aufenthaltsdauer in Tagen = Übernachtungen / Ankünfte

Noch: 3.4 Leistung der Beherbergungsstätten nach Reisegebieten und Herkunftsländern

Januar bis Mai 2016

Reisegebiet Herkunftsland (ständiger Wohnsitz)	Ankünfte		Übernachtungen			Mittlere Aufenthalts- dauer ³⁾
	aller Gäste	Verän- derung ¹⁾	aller Gäste	Verän- derung ¹⁾	Anteil ²⁾	
Niederrhein	789 203	+3,0	1 629 654	+3,8	100	2,1
Bundesrepublik Deutschland	621 504	+1,1	1 311 436	+2,4	80,5	2,1
Ausland	167 699	+10,7	318 218	+10,2	19,5	1,9
Europa	136 757	+8,7	249 735	+9,0	78,5	1,8
EU-Länder	121 961	+7,6	222 009	+8,1	69,8	1,8
Belgien	12 139	+7,5	20 412	+5,4	6,4	1,7
Bulgarien	591	-7,5	1 430	-7,9	0,4	2,4
Dänemark	2 861	+24,7	5 292	+36,5	1,7	1,8
Estland	550	-20,1	806	-24,5	0,3	1,5
Finnland	1 121	-2,3	1 895	+1,4	0,6	1,7
Frankreich	9 839	+19,1	16 924	+6,1	5,3	1,7
Griechenland	691	+24,3	1 283	+18,5	0,4	1,9
Republik Irland	645	+0,5	1 186	-5,6	0,4	1,8
Italien	7 490	+15,4	14 293	+18,0	4,5	1,9
Kroatien	278	+24,1	599	-4,0	0,2	2,2
Lettland	166	-65,1	296	-64,2	0,1	1,8
Litauen	310	+0,3	631	-20,6	0,2	2,0
Luxemburg	1 073	+1,5	1 587	-6,6	0,5	1,5
Malta	66	+26,9	145	+5,1	-	2,2
Niederlande	45 082	-2,1	75 275	-0,6	23,7	1,7
Österreich	6 022	+24,3	10 697	+2,3	3,4	1,8
Polen	5 747	+26,6	14 798	+23,9	4,7	2,6
Portugal	907	+25,3	2 154	+49,5	0,7	2,4
Rumänien	1 636	+20,3	5 485	+16,3	1,7	3,4
Schweden	1 881	+8,0	3 337	+23,8	1,0	1,8
Slowakische Republik	806	+4,5	2 087	+50,6	0,7	2,6
Slowenien	341	+8,3	695	+8,3	0,2	2,0
Spanien	4 981	+3,3	8 257	-9,2	2,6	1,7
Tschechische Republik	1 944	+29,2	4 423	+44,7	1,4	2,3
Ungarn	1 417	+51,6	3 114	+51,5	1,0	2,2
Vereinigtes Königreich	13 322	+15,0	24 800	+25,2	7,8	1,9
Zypern	55	-14,1	108	+3,8	-	2,0
Island	87	-81,4	124	-86,1	-	1,4
Norwegen	1 248	+47,3	2 265	+49,6	0,7	1,8
Russland	1 721	-0,6	4 024	-2,2	1,3	2,3
Schweiz	6 257	+18,6	10 811	+20,8	3,4	1,7
Türkei	2 962	+34,7	5 734	+31,5	1,8	1,9
Ukraine	503	+39,0	1 058	+24,8	0,3	2,1
sonstige europäische Länder	2 018	+25,6	3 710	+19,7	1,2	1,8
Afrika	806	+25,5	1 754	+23,4	0,6	2,2
Republik Südafrika	205	+22,8	411	+7,6	0,1	2,0
sonstige afrikanische Länder	601	+26,5	1 343	+29,3	0,4	2,2
Asien	9 390	+32,6	25 568	+21,1	8,0	2,7
Arabische Golfstaaten	757	+29,6	6 518	+25,5	2,0	8,6
Volksrepublik China und Hongkong	4 200	+21,0	8 140	+1,4	2,6	1,9
Indien	788	+70,2	2 993	+49,6	0,9	3,8
Israel	430	+39,2	673	+31,4	0,2	1,6
Japan	905	+31,3	2 146	+20,4	0,7	2,4
Südkorea	399	+44,0	642	+12,6	0,2	1,6
Taiwan	246	+33,0	556	+4,3	0,2	2,3
sonstige asiatische Länder	1 665	+50,5	3 900	+56,4	1,2	2,3
Amerika	7 381	+17,1	14 897	+15,2	4,7	2,0
Kanada	593	+17,0	1 452	+10,5	0,5	2,4
USA	5 740	+11,7	11 153	+12,8	3,5	1,9
sonstige nordamerikanische Länder	18	-64,7	63	-56,8	-	3,5
Mittelamerika und Karibik	247	+65,8	403	+57,4	0,1	1,6
Brasilien	408	+65,2	973	+26,7	0,3	2,4
sonstige südamerikanische Länder	375	+80,3	853	+51,5	0,3	2,3
Australien	404	+26,3	965	+16,7	0,3	2,4
Neuseeland und Ozeanien	55	-12,7	95	-20,8	-	1,7
Ohne Angabe	12 906	+15,4	25 204	+8,8	7,9	2,0

Anmerkungen Seite 66

Noch: 3.4 Leistung der Beherbergungsstätten nach Reisegebieten und Herkunftsländern

Januar bis Mai 2016

Reisegebiet Herkunftsland (ständiger Wohnsitz)	Ankünfte		Übernachtungen			Mittlere Aufenthalts- dauer ³⁾
	aller Gäste	Verän- derung ¹⁾	aller Gäste	Verän- derung ¹⁾	Anteil ²⁾	
Münsterland	627 086	+3,6	1 497 763	+4,6	100	2,4
Bundesrepublik Deutschland	567 370	+4,3	1 361 974	+4,8	90,9	2,4
Ausland	59 716	-2,6	135 789	+3,0	9,1	2,3
Europa	50 721	-2,2	114 944	+3,7	84,6	2,3
EU-Länder	44 392	-2,0	100 655	+2,7	74,1	2,3
Belgien	2 739	+2,8	5 025	-0,3	3,7	1,8
Bulgarien	211	-0,5	1 917	+40,7	1,4	9,1
Dänemark	2 948	-6,0	4 244	-2,9	3,1	1,4
Estland	71	+7,6	113	+16,5	0,1	1,6
Finnland	431	-2,3	610	-18,0	0,4	1,4
Frankreich	3 143	+2,8	5 138	+3,0	3,8	1,6
Griechenland	169	-18,0	476	-4,0	0,4	2,8
Republik Irland	115	-26,3	253	-31,4	0,2	2,2
Italien	2 005	-4,9	3 872	-7,4	2,9	1,9
Kroatien	140	-1,4	1 951	+452,7	1,4	13,9
Lettland	101	-21,1	349	-16,9	0,3	3,5
Litauen	173	+13,1	514	+100,0	0,4	3,0
Luxemburg	532	-6,5	858	-12,6	0,6	1,6
Malta	21	+133,3	26	+30,0	-	1,2
Niederlande	17 755	-3,8	35 570	-2,7	26,2	2,0
Österreich	2 471	+10,7	5 153	+20,1	3,8	2,1
Polen	3 059	+8,2	14 699	+14,6	10,8	4,8
Portugal	235	+3,1	643	+30,2	0,5	2,7
Rumänien	389	-20,9	2 828	+2,9	2,1	7,3
Schweden	1 586	-	2 408	+15,9	1,8	1,5
Slowakische Republik	232	-10,1	1 880	+42,3	1,4	8,1
Slowenien	203	+20,8	1 138	+10,9	0,8	5,6
Spanien	1 189	+1,7	2 350	+2,9	1,7	2,0
Tschechische Republik	706	-11,8	1 548	-26,1	1,1	2,2
Ungarn	361	-20,5	1 254	-45,8	0,9	3,5
Vereinigtes Königreich	3 403	-5,3	5 827	-7,3	4,3	1,7
Zypern	4	-50,0	11	-52,2	-	2,8
Island	30	-21,1	58	-18,3	-	1,9
Norwegen	773	-18,0	1 231	-12,7	0,9	1,6
Russland	782	-22,0	1 947	-25,8	1,4	2,5
Schweiz	2 655	-1,4	5 304	+5,8	3,9	2,0
Türkei	500	+6,6	976	+6,9	0,7	2,0
Ukraine	216	-4,0	665	-	0,5	3,1
sonstige europäische Länder	1 373	+16,2	4 108	+90,7	3,0	3,0
Afrika	256	-10,8	740	-17,0	0,5	2,9
Republik Südafrika	81	-22,9	187	-57,3	0,1	2,3
sonstige afrikanische Länder	175	-3,8	553	+21,8	0,4	3,2
Asien	2 218	-0,8	6 211	+13,1	4,6	2,8
Arabische Golfstaaten	202	+22,4	633	+79,3	0,5	3,1
Volksrepublik China und Hongkong	746	+5,8	2 058	+22,4	1,5	2,8
Indien	138	+4,5	456	+30,3	0,3	3,3
Israel	141	-19,4	323	+1,3	0,2	2,3
Japan	414	-1,0	947	+17,5	0,7	2,3
Südkorea	147	+3,5	364	-1,9	0,3	2,5
Taiwan	63	+21,2	116	-4,1	0,1	1,8
sonstige asiatische Länder	367	-17,7	1 314	-11,9	1,0	3,6
Amerika	2 273	-18,3	5 673	-15,8	4,2	2,5
Kanada	232	+0,9	523	-11,2	0,4	2,3
USA	1 692	-20,7	4 169	-18,1	3,1	2,5
sonstige nordamerikanische Länder	9	-	35	+9,4	-	3,9
Mittelamerika und Karibik	55	-36,8	123	-40,0	0,1	2,2
Brasilien	163	-14,2	492	-12,0	0,4	3,0
sonstige südamerikanische Länder	122	-8,3	331	+27,3	0,2	2,7
Australien	171	-32,4	353	-48,2	0,3	2,1
Neuseeland und Ozeanien	56	-31,7	162	+4,5	0,1	2,9
Ohne Angabe	4 021	+6,0	7 706	+8,9	5,7	1,9

Anmerkungen Seite 66

Noch: 3.4 Leistung der Beherbergungsstätten nach Reisegebieten und Herkunftsländern

Januar bis Mai 2016

Reisegebiet Herkunftsland (ständiger Wohnsitz)	Ankünfte		Übernachtungen			Mittlere Aufenthalts- dauer ³⁾
	aller Gäste	Verän- derung ¹⁾	aller Gäste	Verän- derung ¹⁾	Anteil ²⁾	
Teutoburger Wald	754 636	–	2 579 799	+1,2	100	3,4
Bundesrepublik Deutschland	675 456	+0,2	2 380 684	+1,3	92,3	3,5
Ausland	79 180	–1,2	199 115	–0,8	7,7	2,5
Europa	62 963	–4,0	153 586	–1,9	77,1	2,4
EU-Länder	54 190	–4,8	133 128	–2,3	66,9	2,5
Belgien	3 393	–5,2	5 796	–9,3	2,9	1,7
Bulgarien	283	+58,1	874	+68,4	0,4	3,1
Dänemark	2 451	+8,5	4 528	+7,7	2,3	1,8
Estland	166	+3,1	306	+11,3	0,2	1,8
Finnland	565	–20,2	1 066	–41,1	0,5	1,9
Frankreich	4 437	+5,6	8 599	+7,8	4,3	1,9
Griechenland	367	+40,6	926	+43,1	0,5	2,5
Republik Irland	280	–12,5	764	+4,2	0,4	2,7
Italien	2 617	–5,8	5 218	–8,3	2,6	2,0
Kroatien	124	–10,1	318	+24,7	0,2	2,6
Lettland	247	+48,8	349	–6,9	0,2	1,4
Litauen	582	+37,6	1 261	+67,0	0,6	2,2
Luxemburg	345	–16,3	615	–30,4	0,3	1,8
Malta	33	–31,3	74	–43,5	–	2,2
Niederlande	16 813	–4,7	42 378	–8,1	21,3	2,5
Österreich	3 415	–0,7	7 614	+12,6	3,8	2,2
Polen	4 560	–7,3	14 142	+1,8	7,1	3,1
Portugal	493	+51,2	3 570	+10,5	1,8	7,2
Rumänien	703	–75,9	7 326	–0,1	3,7	10,4
Schweden	1 343	–5,6	2 447	–6,9	1,2	1,8
Slowakische Republik	271	–20,3	682	–55,2	0,3	2,5
Slowenien	285	+39,0	689	+66,4	0,3	2,4
Spanien	1 769	+19,0	4 269	+44,5	2,1	2,4
Tschechische Republik	2 140	+21,9	5 273	–1,4	2,6	2,5
Ungarn	619	–6,1	1 397	–38,2	0,7	2,3
Vereinigtes Königreich	5 859	–4,5	12 577	–4,1	6,3	2,1
Zypern	30	+57,9	70	+27,3	–	2,3
Island	61	+35,6	187	+117,4	0,1	3,1
Norwegen	554	+12,8	1 151	+34,0	0,6	2,1
Russland	1 295	–13,2	3 740	–5,9	1,9	2,9
Schweiz	3 434	–1,2	6 427	+1,6	3,2	1,9
Türkei	945	+8,0	2 237	–1,5	1,1	2,4
Ukraine	336	+2,8	977	–9,3	0,5	2,9
sonstige europäische Länder	2 148	+8,6	5 739	+0,2	2,9	2,7
Afrika	412	+6,2	1 653	+48,0	0,8	4,0
Republik Südafrika	144	–18,6	365	–5,9	0,2	2,5
sonstige afrikanische Länder	268	+27,0	1 288	+76,7	0,6	4,8
Asien	4 248	+0,4	20 374	–2,3	10,2	4,8
Arabische Golfstaaten	382	+6,1	7 048	–25,2	3,5	18,5
Volksrepublik China und Hongkong	1 435	–12,6	4 621	+5,0	2,3	3,2
Indien	393	–13,4	1 155	–40,9	0,6	2,9
Israel	150	+9,5	374	+41,7	0,2	2,5
Japan	793	+27,7	1 996	+22,2	1,0	2,5
Südkorea	204	+35,1	568	–	0,3	2,8
Taiwan	100	–16,7	243	–40,7	0,1	2,4
sonstige asiatische Länder	791	+6,0	4 369	+98,2	2,2	5,5
Amerika	3 681	+7,1	9 261	+9,2	4,7	2,5
Kanada	281	–4,7	694	–9,3	0,3	2,5
USA	2 352	–0,8	6 192	+5,6	3,1	2,6
sonstige nordamerikanische Länder	33	x	102	x	0,1	3,1
Mittelamerika und Karibik	226	+62,6	556	+62,1	0,3	2,5
Brasilien	228	–32,9	661	–30,3	0,3	2,9
sonstige südamerikanische Länder	561	+95,5	1 056	+89,6	0,5	1,9
Australien	318	+6,4	750	+8,2	0,4	2,4
Neuseeland und Ozeanien	81	+24,6	172	+17,0	0,1	2,1
Ohne Angabe	7 477	+21,0	13 319	+3,4	6,7	1,8

Anmerkungen Seite 66

Noch: 3.4 Leistung der Beherbergungsstätten nach Reisegebieten und Herkunftsländern

Januar bis Mai 2016

Reisegebiet Herkunftsland (ständiger Wohnsitz)	Ankünfte		Übernachtungen			Mittlere Aufenthalts- dauer ³⁾
	aller Gäste	Verän- derung ¹⁾	aller Gäste	Verän- derung ¹⁾	Anteil ²⁾	
Sauerland	837 595	+3,5	2 599 657	+4,0	100	3,1
Bundesrepublik Deutschland	640 468	+1,8	2 015 211	+2,4	77,5	3,1
Ausland	197 127	+9,4	584 446	+9,5	22,5	3,0
Europa	189 471	+9,9	565 117	+10,1	96,7	3,0
EU-Länder	184 470	+10,2	551 240	+10,7	94,3	3,0
Belgien	18 777	+7,8	56 306	+11,2	9,6	3,0
Bulgarien	206	+30,4	982	+49,9	0,2	4,8
Dänemark	3 891	+9,5	12 409	+12,3	2,1	3,2
Estland	34	+9,7	63	+37,0	–	1,9
Finnland	134	–23,0	203	–24,5	–	1,5
Frankreich	2 679	+21,9	5 911	+18,6	1,0	2,2
Griechenland	115	+18,6	272	–33,8	–	2,4
Republik Irland	115	+45,6	436	+161,1	0,1	3,8
Italien	1 626	+7,0	4 125	+15,8	0,7	2,5
Kroatien	67	–8,2	186	–11,4	–	2,8
Lettland	124	+24,0	478	–0,4	0,1	3,9
Litauen	101	+31,2	345	+21,1	0,1	3,4
Luxemburg	318	–	705	–13,3	0,1	2,2
Malta	16	–30,4	56	+9,8	–	3,5
Niederlande	144 399	+10,5	435 272	+10,7	74,5	3,0
Österreich	2 520	+10,1	5 258	–5,4	0,9	2,1
Polen	2 011	–3,1	5 758	–9,4	1,0	2,9
Portugal	251	+2,4	1 531	+159,9	0,3	6,1
Rumänien	813	+9,4	2 576	–12,2	0,4	3,2
Schweden	569	+0,9	986	–13,2	0,2	1,7
Slowakische Republik	285	+43,2	1 334	+15,6	0,2	4,7
Slowenien	173	–9,4	563	–10,6	0,1	3,3
Spanien	746	+16,2	1 580	–12,1	0,3	2,1
Tschechische Republik	1 417	+28,4	4 163	+54,3	0,7	2,9
Ungarn	474	+20,9	1 870	+92,4	0,3	3,9
Vereinigtes Königreich	2 601	+5,2	7 447	+6,7	1,3	2,9
Zypern	8	+33,3	425	+5,2	0,1	53,1
Island	10	–47,4	13	–64,9	–	1,3
Norwegen	210	–0,5	392	+5,1	0,1	1,9
Russland	398	–42,4	1 176	–40,8	0,2	3,0
Schweiz	1 915	–5,2	4 037	–19,9	0,7	2,1
Türkei	527	+50,6	1 007	+5,6	0,2	1,9
Ukraine	125	+45,3	280	–14,1	–	2,2
sonstige europäische Länder	1 816	+17,5	6 972	+7,5	1,2	3,8
Afrika	264	+32,7	978	+12,4	0,2	3,7
Republik Südafrika	62	+93,8	161	+4,5	–	2,6
sonstige afrikanische Länder	202	+21,0	817	+14,1	0,1	4,0
Asien	1 887	–12,2	6 636	–7,7	1,1	3,5
Arabische Golfstaaten	188	+93,8	368	+44,3	0,1	2,0
Volksrepublik China und Hongkong	658	–3,9	1 808	–9,1	0,3	2,7
Indien	193	–5,9	1 075	+16,5	0,2	5,6
Israel	76	+46,2	206	+139,5	–	2,7
Japan	282	+33,6	629	+39,8	0,1	2,2
Südkorea	114	–80,1	369	–77,4	0,1	3,2
Taiwan	52	–28,8	137	–21,7	–	2,6
sonstige asiatische Länder	324	+27,1	2 044	+21,5	0,3	6,3
Amerika	1 548	–7,5	4 496	–17,7	0,8	2,9
Kanada	228	–10,6	768	–28,8	0,1	3,4
USA	971	–7,2	2 416	–19,9	0,4	2,5
sonstige nordamerikanische Länder	24	+118,2	148	x	–	6,2
Mittelamerika und Karibik	113	–39,2	478	–41,1	0,1	4,2
Brasilien	122	+29,8	447	+42,8	0,1	3,7
sonstige südamerikanische Länder	90	+9,8	239	+9,1	–	2,7
Australien	90	–23,7	169	–54,7	–	1,9
Neuseeland und Ozeanien	17	–37,0	45	–27,4	–	2,6
Ohne Angabe	3 850	+7,5	7 005	+7,0	1,2	1,8

Anmerkungen Seite 66

Noch: 3.4 Leistung der Beherbergungsstätten nach Reisegebieten und Herkunftsländern

Januar bis Mai 2016

Reisegebiet Herkunftsland (ständiger Wohnsitz)	Ankünfte		Übernachtungen			Mittlere Aufenthalts- dauer ³⁾
	aller Gäste	Verän- derung ¹⁾	aller Gäste	Verän- derung ¹⁾	Anteil ²⁾	
Siegerland-Wittgenstein	92 442	–	310 068	–3,1	100	3,4
Bundesrepublik Deutschland	72 297	–3,6	264 508	–4,9	85,3	3,7
Ausland	20 145	+15,8	45 560	+9,2	14,7	2,3
Europa	14 075	+5,2	32 758	+0,5	71,9	2,3
EU-Länder	12 954	+6,3	30 662	+1,6	67,3	2,4
Belgien	709	+2,0	1 315	–5,6	2,9	1,9
Bulgarien	14	–12,5	16	–27,3	–	1,1
Dänemark	169	–18,0	302	–9,9	0,7	1,8
Estland	58	x	59	x	0,1	1,0
Finnland	113	+9,7	192	–6,8	0,4	1,7
Frankreich	695	–7,2	1 168	–11,3	2,6	1,7
Griechenland	22	–8,3	66	+22,2	0,1	3,0
Republik Irland	49	+2,1	170	+61,9	0,4	3,5
Italien	567	+19,1	900	–18,7	2,0	1,6
Kroatien	38	+15,2	52	+13,0	0,1	1,4
Lettland	2	–92,0	2	–94,6	–	1,0
Litauen	19	+26,7	27	+28,6	0,1	1,4
Luxemburg	43	–46,9	80	–50,3	0,2	1,9
Malta	2	–60,0	2	–86,7	–	1,0
Niederlande	7 617	+10,3	20 069	+5,4	44,0	2,6
Österreich	624	+5,1	1 153	–7,7	2,5	1,8
Polen	436	–5,4	903	–16,5	2,0	2,1
Portugal	42	–27,6	77	–27,4	0,2	1,8
Rumänien	187	+87,0	655	+67,1	1,4	3,5
Schweden	160	–25,6	289	–15,5	0,6	1,8
Slowakische Republik	132	+153,8	313	+201,0	0,7	2,4
Slowenien	47	+6,8	66	–21,4	0,1	1,4
Spanien	203	+45,0	358	+32,1	0,8	1,8
Tschechische Republik	289	+1,0	649	–8,3	1,4	2,2
Ungarn	111	–23,4	346	–7,7	0,8	3,1
Vereinigtes Königreich	606	–13,4	1 433	–11,2	3,1	2,4
Zypern	–	–	–	–	–	–
Island	2	–71,4	2	–71,4	–	1,0
Norwegen	85	+51,8	185	+68,2	0,4	2,2
Russland	137	–39,1	303	–50,9	0,7	2,2
Schweiz	626	–4,1	1 187	–5,1	2,6	1,9
Türkei	131	+12,9	167	–17,3	0,4	1,3
Ukraine	54	+12,5	109	+51,4	0,2	2,0
sonstige europäische Länder	86	–6,5	143	–12,3	0,3	1,7
Afrika	172	+70,3	548	+89,6	1,2	3,2
Republik Südafrika	78	+47,2	139	–6,1	0,3	1,8
sonstige afrikanische Länder	94	+95,8	409	+190,1	0,9	4,4
Asien	710	+6,3	1 553	–22,5	3,4	2,2
Arabische Golfstaaten	62	–8,8	85	–54,1	0,2	1,4
Volksrepublik China und Hongkong	278	+15,8	607	–7,0	1,3	2,2
Indien	87	–26,3	323	–30,4	0,7	3,7
Israel	18	–18,2	46	–2,1	0,1	2,6
Japan	88	+27,5	183	–7,1	0,4	2,1
Südkorea	44	+4,8	94	–	0,2	2,1
Taiwan	10	+11,1	17	+54,5	–	1,7
sonstige asiatische Länder	123	+23,0	198	–43,8	0,4	1,6
Amerika	692	+15,5	2 346	+33,7	5,1	3,4
Kanada	37	–14,0	78	–14,3	0,2	2,1
USA	448	+2,1	1 590	+38,1	3,5	3,5
sonstige nordamerikanische Länder	2	–88,2	2	–93,8	–	1,0
Mittelamerika und Karibik	67	x	351	x	0,8	5,2
Brasilien	73	+23,7	216	–41,0	0,5	3,0
sonstige südamerikanische Länder	65	+97,0	109	+47,3	0,2	1,7
Australien	19	–42,4	57	+18,8	0,1	3,0
Neuseeland und Ozeanien	4	+300,0	10	+400,0	–	2,5
Ohne Angabe	4 473	+71,2	8 288	+65,0	18,2	1,9

Anmerkungen Seite 66

Noch: 3.4 Leistung der Beherbergungsstätten nach Reisegebieten und Herkunftsländern

Januar bis Mai 2016

Reisegebiet Herkunftsland (ständiger Wohnsitz)	Ankünfte		Übernachtungen			Mittlere Aufenthalts- dauer ³⁾
	aller Gäste	Verän- derung ¹⁾	aller Gäste	Verän- derung ¹⁾	Anteil ²⁾	
Bergisches Land	243 007	-2,0	625 780	-4,0	100	2,6
Bundesrepublik Deutschland	212 806	-0,8	559 022	-3,2	89,3	2,6
Ausland	30 201	-9,5	66 758	-10,6	10,7	2,2
Europa	22 100	-10,0	47 743	-11,6	71,5	2,2
EU-Länder	19 391	-8,9	42 097	-10,5	63,1	2,2
Belgien	2 168	-1,4	3 892	-1,7	5,8	1,8
Bulgarien	111	+13,3	403	-6,5	0,6	3,6
Dänemark	437	-31,6	977	+2,5	1,5	2,2
Estland	90	-8,2	187	-14,2	0,3	2,1
Finnland	134	-40,7	226	-39,9	0,3	1,7
Frankreich	1 864	-3,1	3 492	-1,7	5,2	1,9
Griechenland	104	-20,6	222	-31,9	0,3	2,1
Republik Irland	87	-11,2	169	-17,6	0,3	1,9
Italien	1 309	-28,1	2 524	-40,6	3,8	1,9
Kroatien	194	+43,7	811	-35,9	1,2	4,2
Lettland	58	-46,3	101	-51,7	0,2	1,7
Litauen	52	-54,8	89	-52,2	0,1	1,7
Luxemburg	341	+18,0	1 943	+75,5	2,9	5,7
Malta	11	-63,3	33	-40,0	-	3,0
Niederlande	4 795	+7,7	9 308	+9,2	13,9	1,9
Österreich	925	-18,9	1 863	-19,6	2,8	2,0
Polen	1 253	-18,8	3 370	-23,5	5,0	2,7
Portugal	202	+48,5	333	+8,8	0,5	1,6
Rumänien	182	-34,1	912	-29,1	1,4	5,0
Schweden	502	+5,7	1 014	+7,6	1,5	2,0
Slowakische Republik	304	-23,0	863	-25,2	1,3	2,8
Slowenien	226	-54,1	838	-69,4	1,3	3,7
Spanien	720	-22,7	1 659	-10,3	2,5	2,3
Tschechische Republik	677	-11,5	1 703	-2,5	2,6	2,5
Ungarn	478	+19,2	1 331	+58,6	2,0	2,8
Vereinigtes Königreich	2 161	-8,4	3 823	-	5,7	1,8
Zypern	6	-40,0	11	-52,2	-	1,8
Island	7	-41,7	14	-54,8	-	2,0
Norwegen	112	-10,4	162	-34,4	0,2	1,4
Russland	366	-28,2	827	-35,3	1,2	2,3
Schweiz	1 497	-9,8	2 762	-9,3	4,1	1,8
Türkei	258	-49,9	791	-32,2	1,2	3,1
Ukraine	76	-29,6	190	-28,6	0,3	2,5
sonstige europäische Länder	393	+13,3	900	-1,5	1,3	2,3
Afrika	221	+22,8	667	-15,8	1,0	3,0
Republik Südafrika	43	-18,9	152	-45,3	0,2	3,5
sonstige afrikanische Länder	178	+40,2	515	+0,2	0,8	2,9
Asien	3 029	-38,2	8 761	-25,1	13,1	2,9
Arabische Golfstaaten	97	-29,2	291	+27,1	0,4	3,0
Volksrepublik China und Hongkong	1 691	-49,1	4 466	-38,4	6,7	2,6
Indien	389	+16,1	1 688	+24,1	2,5	4,3
Israel	66	-35,9	145	-39,8	0,2	2,2
Japan	191	-53,2	572	-52,5	0,9	3,0
Südkorea	99	-31,3	237	-30,1	0,4	2,4
Taiwan	234	+192,5	468	+201,9	0,7	2,0
sonstige asiatische Länder	262	-29,0	894	-2,2	1,3	3,4
Amerika	1 628	-5,3	3 987	-11,4	6,0	2,4
Kanada	90	+7,1	178	-16,0	0,3	2,0
USA	877	-22,2	2 310	-20,1	3,5	2,6
sonstige nordamerikanische Länder	100	+354,5	241	+70,9	0,4	2,4
Mittelamerika und Karibik	94	-13,8	214	-25,7	0,3	2,3
Brasilien	112	-37,8	284	-47,3	0,4	2,5
sonstige südamerikanische Länder	355	+79,3	760	+77,6	1,1	2,1
Australien	119	+25,3	192	-14,3	0,3	1,6
Neuseeland und Ozeanien	6	-66,7	12	-70,7	-	2,0
Ohne Angabe	3 098	+62,9	5 396	+57,1	8,1	1,7

Anmerkungen Seite 66

Noch: 3.4 Leistung der Beherbergungsstätten nach Reisegebieten und Herkunftsländern

Januar bis Mai 2016

Reisegebiet Herkunftsland (ständiger Wohnsitz)	Ankünfte		Übernachtungen			Mittlere Aufenthalts- dauer ³⁾
	aller Gäste	Verän- derung ¹⁾	aller Gäste	Verän- derung ¹⁾	Anteil ²⁾	
Bonn und Rhein-Sieg-Kreis	544 152	–	1 109 577	+2,2	100	2,0
Bundesrepublik Deutschland	459 048	+0,6	917 143	+2,7	82,7	2,0
Ausland	85 104	–3,3	192 434	+0,3	17,3	2,3
Europa	60 376	+0,9	127 201	+2,0	66,1	2,1
EU-Länder	49 646	–1,3	104 814	+1,4	54,5	2,1
Belgien	6 087	–0,5	12 252	+5,7	6,4	2,0
Bulgarien	141	–55,4	337	–56,2	0,2	2,4
Dänemark	821	–11,4	1 775	–4,8	0,9	2,2
Estland	115	–11,5	291	–23,2	0,2	2,5
Finnland	432	–10,2	922	–1,4	0,5	2,1
Frankreich	4 834	+0,2	9 457	+0,2	4,9	2,0
Griechenland	445	–8,6	999	–8,9	0,5	2,2
Republik Irland	383	–17,3	789	–14,3	0,4	2,1
Italien	3 564	+1,5	7 265	–2,4	3,8	2,0
Kroatien	255	+40,9	705	+108,6	0,4	2,8
Lettland	189	+18,1	345	–7,8	0,2	1,8
Litauen	260	–10,3	558	–46,7	0,3	2,1
Luxemburg	1 285	+12,2	2 154	+15,4	1,1	1,7
Malta	26	–7,1	76	+55,1	–	2,9
Niederlande	9 528	–0,3	18 039	+5,3	9,4	1,9
Österreich	4 018	–1,8	7 462	–5,3	3,9	1,9
Polen	2 439	–8,5	6 539	–9,7	3,4	2,7
Portugal	435	+64,2	1 217	+35,4	0,6	2,8
Rumänien	622	–3,0	1 539	+4,7	0,8	2,5
Schweden	1 102	+8,8	2 277	–0,2	1,2	2,1
Slowakische Republik	541	+4,8	3 812	+39,6	2,0	7,0
Slowenien	249	+1,2	1 207	+25,9	0,6	4,8
Spanien	2 069	+5,7	4 586	+9,6	2,4	2,2
Tschechische Republik	1 880	+11,6	3 335	+9,0	1,7	1,8
Ungarn	1 040	+23,2	3 790	+68,7	2,0	3,6
Vereinigtes Königreich	6 859	–10,6	12 995	–11,5	6,8	1,9
Zypern	27	–63,0	91	–82,1	–	3,4
Island	25	–16,7	42	–61,8	–	1,7
Norwegen	507	+1,6	1 151	+21,9	0,6	2,3
Russland	1 647	+9,8	4 474	–12,4	2,3	2,7
Schweiz	5 527	+6,4	10 291	+4,9	5,3	1,9
Türkei	673	–3,3	1 750	+15,2	0,9	2,6
Ukraine	270	–6,6	743	+5,5	0,4	2,8
sonstige europäische Länder	2 081	+56,8	3 936	+23,2	2,0	1,9
Afrika	1 809	+26,4	5 796	+28,5	3,0	3,2
Republik Südafrika	528	+51,7	1 270	+61,4	0,7	2,4
sonstige afrikanische Länder	1 281	+18,3	4 526	+21,5	2,4	3,5
Asien	11 404	–21,5	34 221	–8,6	17,8	3,0
Arabische Golfstaaten	2 949	–17,9	9 689	–16,4	5,0	3,3
Volksrepublik China und Hongkong	3 305	–19,4	8 862	+9,1	4,6	2,7
Indien	670	–53,1	2 158	–40,4	1,1	3,2
Israel	427	+15,7	948	+33,7	0,5	2,2
Japan	1 158	–46,5	3 358	–40,7	1,7	2,9
Südkorea	498	–10,9	1 607	+9,5	0,8	3,2
Taiwan	144	–40,0	292	–36,2	0,2	2,0
sonstige asiatische Länder	2 253	+9,2	7 307	+25,8	3,8	3,2
Amerika	8 684	+10,9	19 069	+9,5	9,9	2,2
Kanada	992	+45,7	2 042	+17,1	1,1	2,1
USA	6 017	+12,2	12 025	+8,9	6,2	2,0
sonstige nordamerikanische Länder	60	–9,1	172	–1,7	0,1	2,9
Mittelamerika und Karibik	333	+12,5	855	+11,5	0,4	2,6
Brasilien	579	–19,5	1 396	–16,2	0,7	2,4
sonstige südamerikanische Länder	703	–0,4	2 579	+27,9	1,3	3,7
Australien	533	+21,4	1 340	+34,1	0,7	2,5
Neuseeland und Ozeanien	145	–37,8	299	–45,3	0,2	2,1
Ohne Angabe	2 153	–42,7	4 508	–26,0	2,3	2,1

Anmerkungen Seite 66

Noch: 3.4 Leistung der Beherbergungsstätten nach Reisegebieten und Herkunftsländern

Januar bis Mai 2016

Reisegebiet Herkunftsland (ständiger Wohnsitz)	Ankünfte		Übernachtungen			Mittlere Aufenthalts- dauer ³⁾
	aller Gäste	Verän- derung ¹⁾	aller Gäste	Verän- derung ¹⁾	Anteil ²⁾	
Köln und Rhein-Erft-Kreis	1 488 588	-0,9	2 764 755	-2,2	100	1,9
Bundesrepublik Deutschland	1 072 414	+1,1	1 967 886	+1,2	71,2	1,8
Ausland	416 174	-5,8	796 869	-9,7	28,8	1,9
Europa	282 015	-9,0	529 919	-12,2	66,5	1,9
EU-Länder	234 503	-8,4	435 621	-11,3	54,7	1,9
Belgien	24 951	-1,1	39 089	-1,1	4,9	1,6
Bulgarien	1 378	-1,5	3 255	-8,1	0,4	2,4
Dänemark	6 165	-9,1	12 272	-8,6	1,5	2,0
Estland	555	-53,0	1 005	-48,0	0,1	1,8
Finnland	2 216	-27,6	4 368	-35,3	0,5	2,0
Frankreich	22 387	-10,5	37 804	-11,6	4,7	1,7
Griechenland	2 245	-13,4	4 940	-18,2	0,6	2,2
Republik Irland	4 321	+11,8	8 350	+9,3	1,0	1,9
Italien	19 983	-17,5	42 135	-22,8	5,3	2,1
Kroatien	918	+17,1	1 810	-1,2	0,2	2,0
Lettland	743	-3,9	1 401	-6,2	0,2	1,9
Litauen	868	-18,7	1 824	-17,5	0,2	2,1
Luxemburg	7 769	+1,7	11 776	+2,9	1,5	1,5
Malta	289	+70,0	659	+92,7	0,1	2,3
Niederlande	38 042	-7,6	61 862	-8,7	7,8	1,6
Österreich	15 177	-13,0	28 954	-12,8	3,6	1,9
Polen	10 241	-10,8	28 116	-18,0	3,5	2,7
Portugal	2 708	+12,8	5 664	+2,7	0,7	2,1
Rumänien	2 922	-9,5	5 944	-7,0	0,7	2,0
Schweden	4 876	-15,8	9 628	-17,3	1,2	2,0
Slowakische Republik	1 060	-6,3	2 215	-0,1	0,3	2,1
Slowenien	751	-18,8	2 169	+22,0	0,3	2,9
Spanien	16 662	+6,7	33 043	-0,8	4,1	2,0
Tschechische Republik	2 875	-7,3	5 408	-6,2	0,7	1,9
Ungarn	3 613	-5,3	8 041	-16,9	1,0	2,2
Vereinigtes Königreich	40 513	-11,9	73 112	-14,6	9,2	1,8
Zypern	275	+1,5	777	+4,9	0,1	2,8
Island	476	-19,5	913	-30,3	0,1	1,9
Norwegen	2 577	-12,9	5 203	-13,9	0,7	2,0
Russland	6 935	-19,4	14 585	-29,3	1,8	2,1
Schweiz	22 531	-8,5	42 363	-10,6	5,3	1,9
Türkei	7 859	-18,2	15 940	-24,1	2,0	2,0
Ukraine	1 705	-9,1	3 923	-7,7	0,5	2,3
sonstige europäische Länder	5 429	-1,5	11 371	-3,2	1,4	2,1
Afrika	4 946	+4,0	14 757	-24,6	1,9	3,0
Republik Südafrika	644	-39,6	1 541	-31,4	0,2	2,4
sonstige afrikanische Länder	4 302	+16,6	13 216	-23,7	1,7	3,1
Asien	47 832	+0,9	108 634	-2,6	13,6	2,3
Arabische Golfstaaten	5 510	+13,6	18 362	+22,6	2,3	3,3
Volksrepublik China und Hongkong	15 886	+9,3	31 077	+2,0	3,9	2,0
Indien	4 107	+15,0	9 510	-13,1	1,2	2,3
Israel	1 890	-28,9	4 711	-28,8	0,6	2,5
Japan	6 502	-18,0	12 639	-13,8	1,6	1,9
Südkorea	2 296	-19,7	4 410	-33,1	0,6	1,9
Taiwan	3 253	+31,2	6 996	+34,3	0,9	2,2
sonstige asiatische Länder	8 388	-1,8	20 929	-5,2	2,6	2,5
Amerika	51 147	-5,4	93 414	-9,3	11,7	1,8
Kanada	4 141	-6,6	7 324	-13,9	0,9	1,8
USA	38 029	-2,4	65 499	-6,4	8,2	1,7
sonstige nordamerikanische Länder	593	-13,8	998	-34,3	0,1	1,7
Mittelamerika und Karibik	1 546	-9,9	3 940	-16,0	0,5	2,5
Brasilien	3 863	-27,9	8 662	-28,0	1,1	2,2
sonstige südamerikanische Länder	2 975	+2,7	6 991	+11,0	0,9	2,3
Australien	2 834	-25,6	5 684	-27,0	0,7	2,0
Neuseeland und Ozeanien	631	-23,5	1 163	-31,6	0,1	1,8
Ohne Angabe	26 769	+28,3	43 298	+23,8	5,4	1,6

Noch: 3.4 Leistung der Beherbergungsstätten nach Reisegebieten und Herkunftsländern

Januar bis Mai 2016

Reisegebiet Herkunftsland (ständiger Wohnsitz)	Ankünfte		Übernachtungen			Mittlere Aufenthalts- dauer ³⁾
	aller Gäste	Verän- derung ¹⁾	aller Gäste	Verän- derung ¹⁾	Anteil ²⁾	
Düsseldorf und Kreis Mettmann	1 301 550	+2,4	2 200 622	+3,0	100	1,7
Bundesrepublik Deutschland	857 203	+1,7	1 387 536	+2,5	63,1	1,6
Ausland	444 347	+3,8	813 086	+3,8	36,9	1,8
Europa	309 481	+2,0	548 616	+2,7	67,5	1,8
EU-Länder	252 085	+3,9	441 521	+6,3	54,3	1,8
Belgien	18 312	+12,6	28 829	+19,9	3,5	1,6
Bulgarien	1 124	-22,1	2 475	-12,5	0,3	2,2
Dänemark	6 138	+11,6	9 798	+15,2	1,2	1,6
Estland	653	-29,4	1 209	-27,7	0,1	1,9
Finnland	4 221	-10,4	7 558	-10,1	0,9	1,8
Frankreich	23 439	+7,1	40 033	+8,7	4,9	1,7
Griechenland	3 194	-4,9	7 036	-3,5	0,9	2,2
Republik Irland	3 447	-7,9	6 136	-7,4	0,8	1,8
Italien	22 234	+3,4	45 477	+3,7	5,6	2,0
Kroatien	879	+7,1	1 799	-26,0	0,2	2,0
Lettland	683	-22,4	1 335	-22,4	0,2	2,0
Litauen	743	-44,5	1 444	-36,7	0,2	1,9
Luxemburg	3 624	-0,3	5 586	+3,8	0,7	1,5
Malta	306	+14,2	701	+28,6	0,1	2,3
Niederlande	43 206	+5,6	66 442	+6,1	8,2	1,5
Österreich	17 565	-2,5	29 981	-0,3	3,7	1,7
Polen	9 625	+18,2	20 802	+11,8	2,6	2,2
Portugal	3 093	+0,9	6 462	+8,6	0,8	2,1
Rumänien	2 994	+1,2	6 293	-8,2	0,8	2,1
Schweden	8 154	+3,9	13 839	+5,0	1,7	1,7
Slowakische Republik	1 156	-13,5	2 197	-16,6	0,3	1,9
Slowenien	976	+14,6	1 858	+0,2	0,2	1,9
Spanien	22 216	+1,4	40 042	+13,7	4,9	1,8
Tschechische Republik	3 583	+21,7	6 591	+27,7	0,8	1,8
Ungarn	2 211	-0,7	4 229	+1,9	0,5	1,9
Vereinigtes Königreich	48 000	+5,5	82 663	+9,4	10,2	1,7
Zypern	309	-42,1	706	-36,5	0,1	2,3
Island	400	+43,4	815	+28,1	0,1	2,0
Norwegen	3 469	-3,6	6 250	+0,2	0,8	1,8
Russland	13 930	-27,0	29 928	-30,3	3,7	2,1
Schweiz	19 703	+1,1	33 699	+4,0	4,1	1,7
Türkei	11 652	+10,7	20 915	+7,2	2,6	1,8
Ukraine	1 736	+19,9	4 279	+28,1	0,5	2,5
sonstige europäische Länder	6 506	-0,2	11 209	-17,3	1,4	1,7
Afrika	4 436	-19,9	10 620	-23,5	1,3	2,4
Republik Südafrika	786	-2,4	1 860	+11,9	0,2	2,4
sonstige afrikanische Länder	3 650	-22,9	8 760	-28,3	1,1	2,4
Asien	64 888	+10,7	131 814	+5,3	16,2	2,0
Arabische Golfstaaten	15 340	+9,8	26 675	+9,7	3,3	1,7
Volksrepublik China und Hongkong	16 673	+13,3	34 282	+14,7	4,2	2,1
Indien	3 979	+3,7	10 553	-1,9	1,3	2,7
Israel	4 035	+72,6	6 482	+24,5	0,8	1,6
Japan	14 352	-3,3	30 237	-2,5	3,7	2,1
Südkorea	2 144	+11,8	4 723	+3,3	0,6	2,2
Taiwan	1 420	+50,4	3 253	+52,6	0,4	2,3
sonstige asiatische Länder	6 945	+14,8	15 609	-9,8	1,9	2,2
Amerika	34 843	+8,3	69 772	+13,6	8,6	2,0
Kanada	2 517	+11,1	5 087	+14,4	0,6	2,0
USA	26 542	+4,4	51 103	+13,5	6,3	1,9
sonstige nordamerikanische Länder	322	+170,6	777	+118,3	0,1	2,4
Mittelamerika und Karibik	1 246	+55,0	2 561	+17,2	0,3	2,1
Brasilien	1 713	-4,8	3 633	-23,0	0,4	2,1
sonstige südamerikanische Länder	2 503	+41,6	6 611	+41,1	0,8	2,6
Australien	2 122	+18,7	4 314	+21,3	0,5	2,0
Neuseeland und Ozeanien	510	+23,8	1 000	+21,2	0,1	2,0
Ohne Angabe	28 067	+7,0	46 950	+6,2	5,8	1,7

Anmerkungen Seite 66

Noch: 3.4 Leistung der Beherbergungsstätten nach Reisegebieten und Herkunftsländern

Januar bis Mai 2016

Reisegebiet Herkunftsland (ständiger Wohnsitz)	Ankünfte		Übernachtungen			Mittlere Aufenthalts- dauer ³⁾
	aller Gäste	Verän- derung ¹⁾	aller Gäste	Verän- derung ¹⁾	Anteil ²⁾	
Ruhrgebiet	1 304 109	+3,8	2 549 297	+3,4	100	2,0
Bundesrepublik Deutschland	1 080 054	+3,0	2 135 134	+3,1	83,8	2,0
Ausland	224 055	+7,5	414 163	+4,5	16,2	1,8
Europa	177 096	+5,2	314 393	+3,7	75,9	1,8
EU-Länder	151 523	+6,1	266 065	+5,3	64,2	1,8
Belgien	10 284	-8,1	15 787	-8,6	3,8	1,5
Bulgarien	1 623	+35,3	2 628	+5,4	0,6	1,6
Dänemark	4 553	+5,2	7 556	+4,0	1,8	1,7
Estland	198	-62,4	387	-57,2	0,1	2,0
Finnland	1 311	-8,9	2 337	-16,9	0,6	1,8
Frankreich	11 220	-0,5	18 176	-6,2	4,4	1,6
Griechenland	1 247	+17,5	2 574	-1,2	0,6	2,1
Republik Irland	1 563	+35,6	2 932	+47,1	0,7	1,9
Italien	9 225	+9,2	19 445	+17,5	4,7	2,1
Kroatien	594	+24,8	1 466	+43,3	0,4	2,5
Lettland	414	-8,2	668	-14,7	0,2	1,6
Litauen	860	-31,5	1 510	-26,4	0,4	1,8
Luxemburg	2 514	-12,9	3 784	-15,6	0,9	1,5
Malta	171	+90,0	313	+86,3	0,1	1,8
Niederlande	37 109	+6,6	58 938	+4,3	14,2	1,6
Österreich	11 081	+2,3	20 283	-0,4	4,9	1,8
Polen	10 344	+13,0	18 915	+10,4	4,6	1,8
Portugal	1 791	+101,7	4 242	+142,1	1,0	2,4
Rumänien	4 384	+12,4	8 344	+6,7	2,0	1,9
Schweden	4 309	-13,9	7 194	-9,2	1,7	1,7
Slowakische Republik	973	-11,1	2 177	-13,9	0,5	2,2
Slowenien	592	+5,2	1 480	+16,0	0,4	2,5
Spanien	7 472	+16,0	13 776	+11,9	3,3	1,8
Tschechische Republik	3 043	+25,5	5 194	+4,9	1,3	1,7
Ungarn	2 237	-0,6	4 645	-4,4	1,1	2,1
Vereinigtes Königreich	22 272	+13,7	41 007	+16,1	9,9	1,8
Zypern	139	+95,8	307	+76,4	0,1	2,2
Island	178	-4,3	382	+1,9	0,1	2,1
Norwegen	1 844	+14,0	3 564	+17,6	0,9	1,9
Russland	3 371	-11,1	7 901	-17,5	1,9	2,3
Schweiz	10 932	-2,7	18 274	-6,0	4,4	1,7
Türkei	3 826	+32,5	7 632	+27,8	1,8	2,0
Ukraine	1 366	+33,4	2 545	+42,3	0,6	1,9
sonstige europäische Länder	4 056	-15,9	8 030	-21,9	1,9	2,0
Afrika	1 939	+8,3	4 959	+18,9	1,2	2,6
Republik Südafrika	505	+16,9	1 280	+32,2	0,3	2,5
sonstige afrikanische Länder	1 434	+5,6	3 679	+14,9	0,9	2,6
Asien	14 614	+28,9	39 651	+29,2	9,6	2,7
Arabische Golfstaaten	1 874	+80,5	5 987	+24,5	1,4	3,2
Volksrepublik China und Hongkong	4 077	+38,3	11 382	+80,0	2,7	2,8
Indien	2 230	+29,7	6 019	+42,4	1,5	2,7
Israel	677	+8,3	1 352	+4,5	0,3	2,0
Japan	1 814	-13,6	4 344	-20,7	1,0	2,4
Südkorea	588	+35,8	1 270	+57,0	0,3	2,2
Taiwan	461	+21,0	923	+8,5	0,2	2,0
sonstige asiatische Länder	2 893	+38,0	8 374	+21,2	2,0	2,9
Amerika	13 399	+12,8	26 411	-13,0	6,4	2,0
Kanada	871	-19,9	2 099	-13,5	0,5	2,4
USA	10 355	+27,8	19 653	+25,0	4,7	1,9
sonstige nordamerikanische Länder	225	-14,1	345	-6,8	0,1	1,5
Mittelamerika und Karibik	360	-21,7	831	-86,0	0,2	2,3
Brasilien	681	-40,7	1 764	-57,0	0,4	2,6
sonstige südamerikanische Länder	907	+10,3	1 719	-3,8	0,4	1,9
Australien	1 047	+15,4	2 055	+0,7	0,5	2,0
Neuseeland und Ozeanien	237	+37,8	630	+54,4	0,2	2,7
Ohne Angabe	15 723	+12,7	26 064	+3,0	6,3	1,7

Anmerkungen Seite 66

Noch: 3.4 Leistung der Beherbergungsstätten nach Reisegebieten und Herkunftsländern

Januar bis Mai 2016

Reisegebiet Herkunftsland (ständiger Wohnsitz)	Ankünfte		Übernachtungen			Mittlere Aufenthalts- dauer ³⁾
	aller Gäste	Verän- derung ¹⁾	aller Gäste	Verän- derung ¹⁾	Anteil ²⁾	
Bergisches Städtedreieck	136 717	-1,0	323 704	-1,7	100	2,4
Bundesrepublik Deutschland	107 657	-7,0	267 866	-4,8	82,8	2,5
Ausland	29 060	+29,6	55 838	+16,2	17,2	1,9
Europa	19 791	+13,3	37 927	+7,2	67,9	1,9
EU-Länder	16 668	+9,9	29 204	-4,8	52,3	1,8
Belgien	954	-7,2	1 435	-10,9	2,6	1,5
Bulgarien	94	-13,8	372	+124,1	0,7	4,0
Dänemark	625	+26,8	802	+14,9	1,4	1,3
Estland	357	x	372	x	0,7	1,0
Finnland	302	+108,3	369	+27,7	0,7	1,2
Frankreich	1 694	-4,7	2 868	-3,3	5,1	1,7
Griechenland	114	-32,9	251	-48,7	0,4	2,2
Republik Irland	264	+306,2	309	+145,2	0,6	1,2
Italien	1 137	-12,3	2 440	-7,0	4,4	2,1
Kroatien	505	+473,9	823	+290,0	1,5	1,6
Lettland	223	+218,6	233	+71,3	0,4	1,0
Litauen	145	+76,8	213	+28,3	0,4	1,5
Luxemburg	367	-17,7	534	-32,4	1,0	1,5
Malta	268	x	269	x	0,5	1,0
Niederlande	2 466	-12,5	4 225	-22,8	7,6	1,7
Österreich	918	-12,1	2 071	-14,6	3,7	2,3
Polen	1 064	-11,6	2 241	-22,7	4,0	2,1
Portugal	329	+75,0	620	+89,0	1,1	1,9
Rumänien	244	+4,3	706	+36,6	1,3	2,9
Schweden	553	-6,7	698	-14,7	1,3	1,3
Slowakische Republik	383	+71,7	641	+35,5	1,1	1,7
Slowenien	346	+408,8	378	+160,7	0,7	1,1
Spanien	636	+2,9	1 177	+3,2	2,1	1,9
Tschechische Republik	613	+17,4	1 543	+38,8	2,8	2,5
Ungarn	550	-18,5	1 195	-58,1	2,1	2,2
Vereinigtes Königreich	1 181	+1,4	2 083	-1,2	3,7	1,8
Zypern	336	x	336	x	0,6	1,0
Island	340	x	346	x	0,6	1,0
Norwegen	357	+224,5	411	+118,6	0,7	1,2
Russland	272	-25,9	765	-22,3	1,4	2,8
Schweiz	1 082	-0,1	2 049	-3,5	3,7	1,9
Türkei	408	+14,9	1 015	+49,7	1,8	2,5
Ukraine	149	+43,3	247	+24,1	0,4	1,7
sonstige europäische Länder	515	+111,1	3 890	x	7,0	7,6
Afrika	574	+213,7	870	+75,1	1,6	1,5
Republik Südafrika	230	x	272	+244,3	0,5	1,2
sonstige afrikanische Länder	344	+123,4	598	+43,1	1,1	1,7
Asien	3 000	+86,3	7 984	+31,2	14,3	2,7
Arabische Golfstaaten	73	-5,2	159	-43,8	0,3	2,2
Volksrepublik China und Hongkong	713	-12,3	2 996	-13,7	5,4	4,2
Indien	423	+157,9	2 123	+172,9	3,8	5,0
Israel	260	+409,8	333	+148,5	0,6	1,3
Japan	406	+138,8	736	+55,6	1,3	1,8
Südkorea	215	+138,9	341	+8,6	0,6	1,6
Taiwan	384	x	471	x	0,8	1,2
sonstige asiatische Länder	526	+138,0	825	+45,5	1,5	1,6
Amerika	2 387	+103,5	3 936	+43,9	7,0	1,6
Kanada	398	+437,8	496	+244,4	0,9	1,2
USA	839	+0,4	1 965	+1,3	3,5	2,3
sonstige nordamerikanische Länder	287	x	419	x	0,8	1,5
Mittelamerika und Karibik	300	+122,2	386	+25,3	0,7	1,3
Brasilien	314	+441,4	382	+134,4	0,7	1,2
sonstige südamerikanische Länder	249	+283,1	288	+85,8	0,5	1,2
Australien	255	+479,5	391	+255,5	0,7	1,5
Neuseeland und Ozeanien	352	x	397	+475,4	0,7	1,1
Ohne Angabe	2 701	+39,8	4 333	+35,4	7,8	1,6

Anmerkungen Seite 66

Noch: 3.4 Leistung der Beherbergungsstätten nach Reisegebieten und Herkunftsländern

Januar bis Mai 2016

Reisegebiet Herkunftsland (ständiger Wohnsitz)	Ankünfte		Übernachtungen			Mittlere Aufenthalts- dauer ³⁾
	aller Gäste	Verän- derung ¹⁾	aller Gäste	Verän- derung ¹⁾	Anteil ²⁾	
Nordrhein-Westfalen	8 550 194	+1,5	19 214 296	+1,6	100	2,2
Bundesrepublik Deutschland	6 693 044	+1,2	15 331 452	+1,6	79,8	2,3
Ausland	1 857 150	+2,4	3 882 844	+1,4	20,2	2,1
Europa	1 408 614	+0,8	2 940 299	+0,7	75,7	2,1
EU-Länder	1 219 655	+1,5	2 562 869	+1,8	66,0	2,1
Belgien	122 519	+1,9	241 886	+4,6	6,2	2,0
Bulgarien	5 966	+0,5	15 302	+4,7	0,4	2,6
Dänemark	31 871	+2,8	61 241	+5,9	1,6	1,9
Estland	2 950	-24,4	4 924	-28,1	0,1	1,7
Finnland	11 632	-11,7	20 874	-19,8	0,5	1,8
Frankreich	92 721	+1,5	159 789	-0,6	4,1	1,7
Griechenland	8 953	-3,8	19 823	-10,3	0,5	2,2
Republik Irland	11 883	+7,3	22 589	+7,7	0,6	1,9
Italien	74 091	-3,5	151 949	-5,6	3,9	2,1
Kroatien	4 157	+27,7	10 931	+4,2	0,3	2,6
Lettland	3 018	-11,6	5 645	-19,3	0,1	1,9
Litauen	4 264	-20,0	8 678	-17,9	0,2	2,0
Luxemburg	19 350	-0,5	31 852	+1,3	0,8	1,6
Malta	1 241	+67,3	2 458	+55,5	0,1	2,0
Niederlande	394 753	+3,5	928 245	+4,5	23,9	2,4
Österreich	66 830	-1,7	123 986	-3,1	3,2	1,9
Polen	52 758	+3,5	135 103	-0,9	3,5	2,6
Portugal	10 715	+20,1	27 711	+26,0	0,7	2,6
Rumänien	15 724	-9,3	44 215	+1,7	1,1	2,8
Schweden	25 900	-4,4	45 354	-3,4	1,2	1,8
Slowakische Republik	6 335	-1,7	18 577	+5,0	0,5	2,9
Slowenien	4 314	+1,8	11 278	-6,0	0,3	2,6
Spanien	60 037	+4,6	114 190	+5,9	2,9	1,9
Tschechische Republik	19 823	+13,1	40 964	+11,1	1,1	2,1
Ungarn	13 550	+2,8	33 052	-3,4	0,9	2,4
Vereinigtes Königreich	153 056	-0,3	278 926	+0,7	7,2	1,8
Zypern	1 244	+13,7	3 327	+0,2	0,1	2,7
Island	1 644	-10,6	2 990	-21,3	0,1	1,8
Norwegen	11 958	+2,1	22 347	+4,6	0,6	1,9
Russland	31 937	-20,6	72 692	-25,1	1,9	2,3
Schweiz	79 114	-1,5	142 214	-2,2	3,7	1,8
Türkei	30 644	+3,9	60 610	+0,5	1,6	2,0
Ukraine	6 758	+10,9	15 439	+10,7	0,4	2,3
sonstige europäische Länder	26 904	+3,5	61 138	-0,6	1,6	2,3
Afrika	16 394	+3,1	44 903	-9,8	1,2	2,7
Republik Südafrika	3 467	+2,6	8 007	+1,8	0,2	2,3
sonstige afrikanische Länder	12 927	+3,2	36 896	-11,9	1,0	2,9
Asien	169 919	+5,1	409 189	+3,4	10,5	2,4
Arabische Golfstaaten	29 133	+7,8	81 820	+4,9	2,1	2,8
Volksrepublik China und Hongkong	51 287	+5,1	113 508	+7,9	2,9	2,2
Indien	13 818	+7,7	39 401	+2,7	1,0	2,9
Israel	8 360	+18,2	16 242	+0,4	0,4	1,9
Japan	28 095	-9,1	59 430	-8,8	1,5	2,1
Südkorea	7 185	-6,2	15 584	-14,7	0,4	2,2
Taiwan	6 625	+37,4	14 309	+34,4	0,4	2,2
sonstige asiatische Länder	25 416	+12,9	68 895	+7,7	1,8	2,7
Amerika	133 119	+3,3	264 318	-0,5	6,8	2
Kanada	10 782	+2,8	21 612	-3,0	0,6	2
USA	98 190	+3,5	186 720	+4,4	4,8	1,9
sonstige nordamerikanische Länder	1 779	+37,5	3 485	+19,6	0,1	2,0
Mittelamerika und Karibik	4 726	+13,0	10 973	-31,7	0,3	2,3
Brasilien	8 464	-20,2	19 446	-30,6	0,5	2,3
sonstige südamerikanische Länder	9 178	+23,9	22 082	+26,2	0,6	2,4
Australien	8 195	-1,7	16 933	-5,4	0,4	2,1
Neuseeland und Ozeanien	2 172	+10,3	4 127	-1,9	0,1	1,9
Ohne Angabe	118 737	+20,3	203 075	+14,4	5,2	1,7

Anmerkungen Seite 66

4. Leistung der Campingplätze nach Herkunftsländern

Mai 2016

Herkunftsland (ständiger Wohnsitz)	Ankünfte		Übernachtungen			Mittlere Aufenthaltsdauer ³⁾
	aller Gäste	Veränderung ¹⁾	aller Gäste	Veränderung ¹⁾	Anteil ²⁾	
Nordrhein-Westfalen	104 304	-2,4	299 472	+7,9	100	2,9
Bundesrepublik Deutschland	90 295	-1,2	264 137	+9,8	88,2	2,9
Ausland	14 009	-9,4	35 335	-4,5	11,8	2,5
Europa	13 916	-9,4	35 190	-4,3	99,6	2,5
EU-Länder	13 047	-9,9	33 122	-5,2	93,7	2,5
Belgien	1 573	-8,5	3 372	-8,1	9,5	2,1
Bulgarien	-	-	-	-	-	-
Dänemark	219	+26,6	515	+57,0	1,5	2,4
Estland	4	x	4	x	-	1,0
Finnland	44	-6,4	59	-18,1	0,2	1,3
Frankreich	285	+42,5	554	+68,4	1,6	1,9
Griechenland	11	+120,0	17	+21,4	-	1,5
Republik Irland	52	+420,0	286	x	0,8	5,5
Italien	39	-50,0	60	-49,6	0,2	1,5
Kroatien	-	-	-	-	-	-
Lettland	2	+100,0	2	-	-	1,0
Litauen	-	-	-	-	-	-
Luxemburg	63	-4,5	144	-8,3	0,4	2,3
Malta	-	-	-	-	-	-
Niederlande	9 769	-10,9	25 809	-7,8	73,0	2,6
Österreich	83	-51,2	209	-31,3	0,6	2,5
Polen	11	-15,4	411	+94,8	1,2	37,4
Portugal	7	-41,7	11	-67,6	-	1,6
Rumänien	2	x	4	x	-	2,0
Schweden	230	+5,0	364	+19,0	1,0	1,6
Slowakische Republik	2	-	4	+100,0	-	2,0
Slowenien	-	-	-	-	-	-
Spanien	42	+44,8	115	+45,6	0,3	2,7
Tschechische Republik	20	+100,0	36	+260,0	0,1	1,8
Ungarn	19	x	50	x	0,1	2,6
Vereinigtes Königreich	566	-22,7	1 088	-13,9	3,1	1,9
Zypern	4	x	8	x	-	2,0
Island	-	-	-	-	-	-
Norwegen	103	+3,0	283	+16,5	0,8	2,7
Russland	2	-77,8	2	-87,5	-	1,0
Schweiz	233	-14,7	632	+16,8	1,8	2,7
Türkei	-	-	-	-	-	-
Ukraine	3	-50,0	11	+83,3	-	3,7
sonstige europäische Länder	528	+9,3	1 140	+11,7	3,2	2,2
Afrika	-	-	-	-	-	-
Republik Südafrika	-	-	-	-	-	-
sonstige afrikanische Länder	-	-	-	-	-	-
Asien	21	+23,5	36	+100,0	0,1	1,7
Arabische Golfstaaten	2	x	2	x	-	1,0
Volksrepublik China und Hongkong	18	x	33	x	0,1	1,8
Indien	-	-	-	-	-	-
Israel	1	x	1	x	-	1,0
Japan	-	-	-	-	-	-
Südkorea	-	-	-	-	-	-
Taiwan	-	-	-	-	-	-
sonstige asiatische Länder	-	-	-	-	-	-
Amerika	30	-28,6	41	-34,9	0,1	1,4
Kanada	5	-37,5	7	-36,4	-	1,4
USA	9	-40,0	18	-33,3	0,1	2,0
sonstige nordamerikanische Länder	2	x	2	x	-	1,0
Mittelamerika und Karibik	-	-	-	-	-	-
Brasilien	6	-14,3	6	-33,3	-	1,0
sonstige südamerikanische Länder	8	+60,0	8	+60,0	-	1,0
Australien	15	-62,5	30	-60,0	0,1	2,0
Neuseeland und Ozeanien	-	-	-	-	-	-
Ohne Angabe	27	+125,0	38	-51,3	0,1	1,4

1) Veränderung gegenüber dem Vorjahreszeitraum in % – 2) Bei Übernachtungen von Gästen aus der Bundesrepublik Deutschland und dem Ausland: Anteil an allen Übernachtungen im Bundesgebiet; sonst: Anteil an allen Übernachtungen am Ausland zusammen. – 3) mittlere Aufenthaltsdauer in Tagen = Übernachtungen / Ankünfte

Noch: 4. Leistung der Campingplätze nach Herkunftsländern

Mai 2016

Herkunftsland (ständiger Wohnsitz)	Ankünfte		Übernachtungen			Mittlere Aufenthaltsdauer ³⁾
	aller Gäste	Veränderung ¹⁾	aller Gäste	Veränderung ¹⁾	Anteil ²⁾	
Nordrhein-Westfalen	185 292	-7,9	506 991	+1,1	100	2,7
Bundesrepublik Deutschland	157 604	-8,5	438 057	+1,0	86,4	2,8
Ausland	27 688	-4,3	68 934	+1,3	13,6	2,5
Europa	27 534	-4,1	68 572	+1,3	99,5	2,5
EU-Länder	25 416	-5,4	63 982	-0,2	92,8	2,5
Belgien	3 691	-12,3	8 007	-11,5	11,6	2,2
Bulgarien	7	+75,0	7	+16,7	-	1,0
Dänemark	437	+20,1	1 025	+63,5	1,5	2,3
Estland	6	-33,3	6	-94,5	-	1,0
Finnland	103	+24,1	137	+17,1	0,2	1,3
Frankreich	489	+34,0	958	+51,1	1,4	2,0
Griechenland	17	+240,0	27	+92,9	-	1,6
Republik Irland	81	+52,8	542	+202,8	0,8	6,7
Italien	110	-25,2	192	-20,3	0,3	1,7
Kroatien	2	-	40	+53,8	0,1	20,0
Lettland	4	+33,3	4	-	-	1,0
Litauen	2	-84,6	6	-91,7	-	3,0
Luxemburg	139	+20,9	374	+47,8	0,5	2,7
Malta	-	-	-	-	-	-
Niederlande	17 968	-6,6	46 485	-5,0	67,4	2,6
Österreich	199	-17,8	529	+25,4	0,8	2,7
Polen	36	+89,5	664	+164,5	1,0	18,4
Portugal	7	-46,2	11	-68,6	-	1,6
Rumänien	12	+200,0	140	x	0,2	11,7
Schweden	738	+18,8	949	+18,6	1,4	1,3
Slowakische Republik	2	-60,0	4	-20,0	-	2,0
Slowenien	1	-95,0	2	-93,5	-	2,0
Spanien	78	+77,3	190	+95,9	0,3	2,4
Tschechische Republik	24	+100,0	40	+150,0	0,1	1,7
Ungarn	24	x	58	x	0,1	2,4
Vereinigtes Königreich	1 235	-3,9	3 577	+61,2	5,2	2,9
Zypern	4	x	8	x	-	2,0
Island	4	x	16	x	-	4,0
Norwegen	350	-3,3	623	+15,4	0,9	1,8
Russland	4	-71,4	4	-82,6	-	1,0
Schweiz	444	-7,9	1 035	+6,8	1,5	2,3
Türkei	7	-41,7	100	x	0,1	14,3
Ukraine	4	-50,0	12	+50,0	-	3,0
sonstige europäische Länder	1 305	+35,8	2 800	+38,9	4,1	2,1
Afrika	-	-	-	-	-	-
Republik Südafrika	-	-	-	-	-	-
sonstige afrikanische Länder	-	-	-	-	-	-
Asien	21	+5,0	36	+56,5	0,1	1,7
Arabische Golfstaaten	2	x	2	x	-	1,0
Volksrepublik China und Hongkong	18	x	33	x	-	1,8
Indien	-	-	-	-	-	-
Israel	1	x	1	x	-	1,0
Japan	-	-	-	-	-	-
Südkorea	-	-	-	-	-	-
Taiwan	-	-	-	-	-	-
sonstige asiatische Länder	-	-	-	-	-	-
Amerika	46	-36,1	104	+7,2	0,2	2,3
Kanada	5	-61,5	7	-63,2	-	1,4
USA	19	-34,5	42	-	0,1	2,2
sonstige nordamerikanische Länder	2	x	2	x	-	1,0
Mittelamerika und Karibik	-	-	-	-	-	-
Brasilien	10	-33,3	10	-41,2	-	1,0
sonstige südamerikanische Länder	10	+25,0	43	+437,5	0,1	4,3
Australien	32	-37,3	100	+13,6	0,1	3,1
Neuseeland und Ozeanien	-	-	-	-	-	-
Ohne Angabe	55	-1,8	122	-	0,2	2,2

Anmerkungen Seite 79



Reisegebiete in Nordrhein-Westfalen

Amtliche Schlüssel-Nummer	Verwaltungsbezirk	Amtliche Schlüssel-Nummer	Verwaltungsbezirk
Eifel und Region Aachen		Bergisches Land	
334 000	Städteregion Aachen	316 000	Leverkusen, krfr. Stadt
358 000	Kreis Düren	374 000	Oberbergischer Kreis
366 000	Kreis Euskirchen	378 000	Rhein.-Berg. Kreis
Niederrhein		Bergisches Städtedreieck	
112 000	Duisburg, krfr. Stadt	120 000	Remscheid, krfr. Stadt
114 000	Krefeld, krfr. Stadt	122 000	Solingen, krfr. Stadt
116 000	Mönchengladbach, krfr. Stadt	124 000	Wuppertal, krfr. Stadt
154 000	Kreis Kleve		
162 000	Rhein-Kreis Neuss		
166 000	Kreis Viersen		
170 000	Kreis Wesel		
370 000	Kreis Heinsberg		
Münsterland		Bonn und Rhein-Sieg-Kreis	
515 000	Münster, krfr. Stadt	314 000	Bonn, krfr. Stadt
554 000	Kreis Borken	382 000	Rhein-Sieg-Kreis
558 000	Kreis Coesfeld		
566 000	Kreis Steinfurt		
570 000	Kreis Warendorf		
Teutoburger Wald		Köln und Rhein-Erft-Kreis	
711 000	Bielefeld, krfr. Stadt	315 000	Köln, krfr. Stadt
754 000	Kreis Gütersloh	362 000	Rhein-Erft-Kreis
758 000	Kreis Herford		
762 000	Kreis Höxter		
766 000	Kreis Lippe		
770 000	Kreis Minden-Lübbecke		
774 000	Kreis Paderborn		
Sauerland		Düsseldorf und Kreis Mettmann	
958 000	Hochsauerland Kreis	111 000	Düsseldorf, krfr. Stadt
962 000	Märkischer Kreis	158 000	Kreis Mettmann
966 000	Kreis Olpe		
974 000	Kreis Soest		
Siegerland-Wittgenstein		Ruhrgebiet	
970 000	Kreis Siegen-Wittgenstein	113 000	Essen, krfr. Stadt
		117 000	Mülheim an der Ruhr, krfr. Stadt
		119 000	Oberhausen, krfr. Stadt
		512 000	Bottrop, krfr. Stadt
		513 000	Gelsenkirchen, krfr. Stadt
		562 000	Kreis Recklinghausen
		911 000	Bochum, krfr. Stadt
		913 000	Dortmund, krfr. Stadt
		914 000	Hagen, krfr. Stadt
		915 000	Hamm, krfr. Stadt
		916 000	Herne, krfr. Stadt
		954 000	Ennepe-Ruhr-Kreis
		978 000	Kreis Unna

Nordrhein-Westfalen

Kurorte und Erholungsorte des Landes

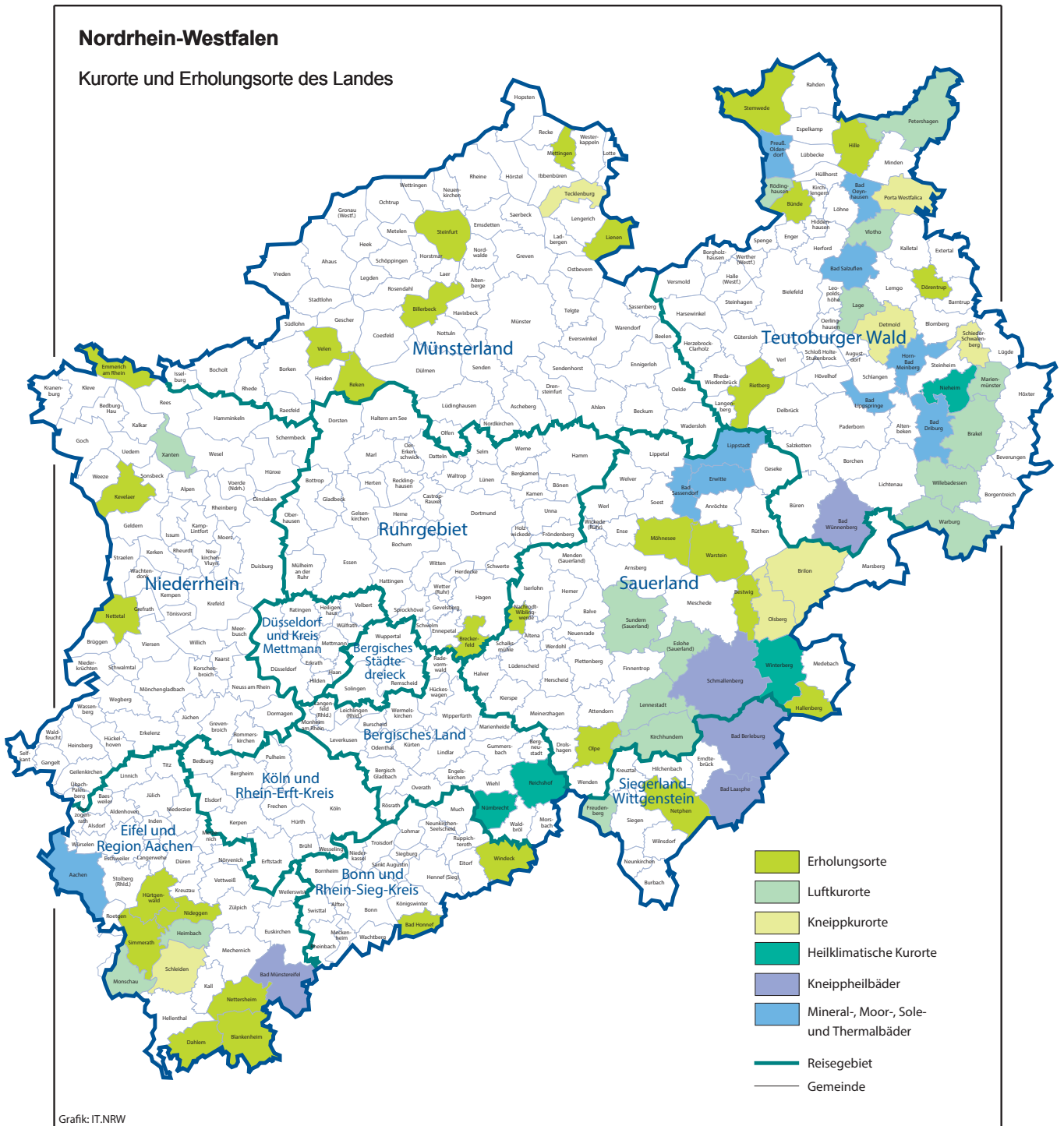

Grafik: IT.NRW

Kurorte und Erholungsorte in Nordrhein-Westfalen

Amtliche Schlüssel-Nummer	Gemeinde	Amtliche Schlüssel-Nummer	Gemeinde
Mineral-, Moor-, Sole- und Thermalbäder		noch: Luftkurort	
334 002	Aachen, Stadt	966 016	Kirchhundem
762 004	Bad Driburg, Stadt	766 040	Lage, Stadt
774 008	Bad Lippspringe, Stadt	966 020	LenneStadt, Stadt
770 004	Bad Oeynhausen, Stadt	762 024	Marienmünster, Stadt
766 008	Bad Salzuflen, Stadt	334 020	Monschau, Stadt
974 008	Bad Sassendorf	770 028	Petershagen, Stadt
974 016	Erwitte, Stadt	758 028	Rödinghausen
766 032	Horn-Bad Meinberg, Stadt	958 044	Sundern (Sauerland), Stadt
974 028	Lippstadt, Stadt	758 036	Vlotho, Stadt
770 036	Preußisch-Oldendorf, Stadt	762 036	Warburg, Stadt
		762 040	Willebadessen, Stadt
		170 052	Xanten, Stadt
Heilklimatischer Kurort		Erholungsort	
762 028	Nieheim, Stadt	382 008	Bad Honnef, Stadt
374 032	Nümbrecht	958 008	Bestwig
374 040	Reichshof	558 008	Billerbeck, Stadt
958 048	Winterberg, Stadt	366 008	Blankenheim
		954 004	Breckerfeld, Stadt
		758 004	Bünde, Stadt
		366 012	Dahlem
		766 024	Dörentrup
		154 008	Emmerich am Rhein, Stadt
		958 020	Hallenberg, Stadt
		770 012	Hille
		358 016	Hürtgenwald
		154 032	Kevelaer, Stadt
		566 044	Lienen
		566 056	Mettingen
		974 032	Möhnesee
		962 044	Nachrodt-Wiblingwerde
		970 032	Netphen, Stadt
		366 032	Nettersheim
		166 016	Nettetal, Stadt
		358 044	Nideggen, Stadt
		966 024	Olpe, Stadt
		554 044	Reken
		754 032	Rietberg, Stadt
		334 028	Simmerath
		566 084	Steinfurt, Stadt
		770 044	Stemwede
		554 064	Velen, Stadt
		974 044	Warstein, Stadt
		382 076	Windeck
Kneippkurort			
958 012	Brilon, Stadt		
766 020	Detmold, Stadt		
958 036	Olsberg, Stadt		
770 032	Porta Westfalica, Stadt		
766 060	Schieder-Schwalenberg, Stadt		
366 036	Schleiden, Stadt		
566 088	Tecklenburg, Stadt		
Kneippheilbad			
970 004	Bad Berleburg, Stadt		
970 028	Bad Laasphe, Stadt		
366 004	Bad Münstereifel, Stadt		
774 040	Bad Wünnenberg, Stadt		
958 040	Schmallenberg, Stadt		
Luftkurort			
762 016	Brakel, Stadt		
958 016	Eslohe (Sauerland)		
970 016	Freudenberg, Stadt		
358 012	Heimbach, Stadt		

Stand: Januar 2015

Veröffentlichungen aus den Fachbereichen Handel und Verkehr

Entwicklung von Umsatz und Beschäftigung in nordrhein-westfälischen Unternehmen des Einzelhandels, des Kraftfahrzeughandels, des Großhandels und des Gastgewerbes

Inhalt: Jedes der vier monatlich erscheinenden Hefte enthält die vorläufigen Ergebnisse der Umsatzentwicklung und der Entwicklung der Beschäftigtenzahlen als Messzahlen auf der Basis des Jahres 2010 und als prozentuale Abweichung zum Vormonat und zum Vorjahresmonat. Die Ergebnisse werden in einigen Eckzahlen für die wichtigsten Wirtschaftszweige dargestellt.

Einzelhandel:	Bestell-Nr. G11
Großhandel:	Bestell-Nr. G12
Kraftfahrzeughandel (inkl. Instandhaltung und Reparatur):	Bestell-Nr. G15
Gastgewerbe:	Bestell-Nr. G43

Fachliche Auskünfte zu diesen Veröffentlichungen erteilen Ihnen gerne Dirk Kamps und Sabine Schmidt unter Telefon-Nr. 0211 9449-3827 bzw. 0211 9449-3826.

Gäste und Übernachtungen im Reiseverkehr Nordrhein-Westfalens

Inhalt: Das Heft enthält vorläufige Ergebnisse von Ankünften, Übernachtungen und Aufenthaltsdauer der Gäste in nordrhein-westfälischen Beherbergungsstätten sowie die Zahl der Beherbergungsstätten, Gästebetten und die prozentuale Kapazitätsauslastung gegliedert nach Bade-, Kur-, Erholungsorten und sonstigen Gemeinden, nach Betriebsarten, Regionaleinheiten, Reisegebieten und nach Herkunftsländern. Dargestellt wird die Anzahl, die prozentuale Veränderung gegenüber dem Vorjahresmonat sowie die durchschnittliche Aufenthaltsdauer in Tagen.

Bestell-Nr. G41

Fachliche Auskünfte zu diesen Veröffentlichungen erteilen Ihnen gerne Markus Sesterhenn und Ursula Kuroczik unter Telefon-Nr. 0211 9449-3816 bzw. 0211 9449-3817.

Straßenverkehrsunfälle in Nordrhein-Westfalen

Inhalt: Der Monatsbericht enthält Ergebnisse von Straßenverkehrsunfällen und dabei Verunglückten in Nordrhein-Westfalen nach Unfallkategorien, nach Straßen-, Unfallarten, Unfalltypen, nach Tagesdatum, Ortslage, Art der Verkehrsbeteiligung, Unfallursachen und nach Fehlverhalten der Fahrzeugführer sowie die Anzahl der Verunglückten nach der Schwere der Verletzung, Altersgruppen und Geschlecht. Dargestellt werden die monatlichen und die kumulierten Zahlen, die Vorjahresergebnisse und die prozentuale Veränderung gegenüber den Vorjahreszeiträumen. Auf Gemeindeebene sind Ergebnisse nach Ortslage und Unfallkategorien enthalten.

Bestell-Nr. H12

Straßenverkehrsunfälle in Nordrhein-Westfalen

Inhalt: Der Bericht enthält Ergebnisse von Straßenverkehrsunfällen und dabei Verunglückten in Nordrhein-Westfalen nach Unfallkategorien, nach Straßen-, Unfallarten, Unfalltypen, nach Tagesdatum, Ortslage, Art der Verkehrsbeteiligung, Unfallursachen und nach Fehlverhalten der Fahrzeugführer sowie die Anzahl der Verunglückten nach der Schwere der Verletzung, Altersgruppen und Geschlecht. Dargestellt werden die Jahreswerte, die Vorjahresergebnisse und die prozentuale Veränderung gegenüber den Vorjahreszeiträumen. Auf Gemeindeebene sind Ergebnisse nach Ortslage und Unfallkategorien enthalten. Zahlreiche Grafiken und eine Farbkarte runden den Bericht ab.

Bestell-Nr. H13

Fachliche Auskünfte zu diesen Veröffentlichungen erteilen Ihnen gerne Petra Focks und Jörg Möller unter Telefon-Nr. 0211 9449-3820 bzw. 0211 9449-3821.

Binnenschifffahrt in Nordrhein-Westfalen

Inhalt: Der Monatsbericht enthält die Entwicklung des Güterverkehrs auf den nordrhein-westfälischen Binnenwasserstraßen nach Verkehrsbeziehungen und Güterabteilungen. Dargestellt werden die monatlichen Gütermengen in Tonnen bzw. der Containerumschlag für Nordrhein-Westfalen, die Mengen des Vormonats und des Vorjahresmonats sowie die kumulierten Jahregütermengen im Vergleich zum Vorjahreszeitraum mit der prozentualen Veränderung.

Bestell-Nr. H21

Fachliche Auskünfte zu dieser Veröffentlichungen erteilen Ihnen gerne Dirk Kamps und Sabine Schmidt unter Telefon-Nr. 0211 9449-3827 bzw. 0211 9449-3826.