



und Erden.	2	x	.	.	1200	Tabakerzeugnisse (ohne Abfälle)	5	x
rdgas-	-	-	-	-	1299	Veredlung von Erzeugnissen dieser Güter- abteilung	-	-
ergbau	2	x	.	.	13	Textilien	237	x
und Erden.	92	x	4 232 700	32	1310	Textile Spinnstoffe und Garne.	10	17 099 206
.	22	x	196 962	7	1320	Gewebe.	43	69 407 753
.	157	x	4 410 627	31	1330	Textilveredlung.	48	x
.	10	x	9 609 047	5	1391	Gewirke und Gestricke.	12	x
erzeugnisse	6	x	148 319	14	1392	Konfektionierte Textilwaren (ohne Bekleidung)	70	x
oren,	12	x	495 480	26	1393	Teppiche und textile Fußbodenbeläge, auch konfektioniert	kg	14 36 845 082
.	42	x	1 211 722	35	1394	Seilerwaren	kg	4 3 029 310
.	11	.	2 885 581	30	1395	Vliesstoffe (auch getränkt, bestrichen, überzogen oder mit Lagen versehen) und Erzeugnisse daraus (ohne Bekleidung).	kg	12 49 308 780
.	4	.	97 467	16	1396	Technische Textilien	65	x
peiseis)	27	x	1 342 737	8	1399	Sonstige Textilwaren, a. n. g.	5	x
.	4	x	85 542 600	10	14	Bekleidung	49	x
.	26	x	577 201	19	1411	Bekleidung aus Leder oder rekonstituiertem Leder (einschl. Mänteln) (ohne Bekleidungs- zubehör, Schuhe und Kopfbedeckungen)	-	-
.	13	x	460 971	42	1412	Arbeits- und Berufsbekleidung	St	11 1 075 085
.	508	x	3 186 592	26	1413	Sonstige Oberbekleidung (ohne Arbeits- und Berufsbekleidung).	St	19 5 795 500
.	55	.	.	.	1414	Wäsche.	11	x
.	2	.	.	.	1419	Bekleidung und Bekleidungszubehör, a. n. g.	12	x
.	7	.	.	30	1420	Pelzwaren	-	-
.	41	.	605 557 331	26	1431	Strumpfwaren.	4	x
.	11	.	124 048 886	17	1439	Bekleidung a. n. g., aus Gewirken oder Gestricken Veredlung von Erzeugnissen dieser Güterab- teilung (ohne Bekleidung aus textilen Stoffen)	St	4 .
.	24	x	474 688	18	1499	Leder und Lederwaren	33	x
.	24	x	465 843	.	15	Leder und Lederfaserstoff; zugerichtete und gefärbte Felle	4	x
ereitungen, n oder zum einem Inhalt	2	.	.	17	1511	Lederwaren (ohne Lederbekleidung und Schuhe). Schuhe	16	x
.	61	x	786 590	12	1512	Veredlung von Erzeugnissen dieser Güter- abteilung	13	x
.	29	x	453 031	.	1520			
ereitet	26	.	.	.	1599			
Güter-								

Statistische Berichte Gäste und Übernachtungen im Reiseverkehr Nordrhein-Westfalens

April 2016



Gäste und Übernachtungen im Reiseverkehr Nordrhein-Westfalens

April 2016

**Bestell-Nr. G413 2016 04
(Kennziffer G IV – m 4/16)**

Herausgegeben von
Information und Technik Nordrhein-Westfalen, Geschäftsbereich Statistik
Mauerstraße 51, 40476 Düsseldorf • Postfach 10 11 05, 40002 Düsseldorf
Telefon 0211 9449-01 • Telefax 0211 9449-8000
Internet: <http://www.it.nrw.de>
E-Julil: poststelle@it.nrw.de

Erschienen im Juni 2016

Alle Statistischen Berichte finden Sie als PDF-Datei zum kostenlosen
Download in unserer Internet-Rubrik „Publikationen“.
© Information und Technik NRW, Düsseldorf, 2016
Auszugsweise Vervielfältigung und Verbreitung mit Quellenangabe gestattet.

Inhalt

	Seite
Hinweise	4
Vorbemerkungen	5
Grafiken	6
 Tabellenteil	
1. Entwicklung der Ankünfte und Übernachtungen	8
2. Kapazität und Leistung der Beherbergungsstätten im April 2016 nach	
2.1 Verwaltungsbezirken	9
2.2 Gemeindegruppen und Betriebsarten	23
2.3 Reisegebieten und Betriebsarten	27
2.4 Reisegebieten und Herkunftsländern	31
3. Leistung der Beherbergungsstätten von April 2016 nach	
3.1 Verwaltungsbezirken	44
3.2 Gemeindegruppen und Betriebsarten	58
3.3 Reisegebieten und Betriebsarten	62
3.4 Reisegebieten und Herkunftsländern	66
4. Leistung der Campingplätze nach Herkunftsländern	79
 Karte	
Reisegebiete in Nordrhein-Westfalen	81
Übersicht der Reisegebiete / Regionen in Nordrhein-Westfalen	82
 Karte	
Kur- und Erholungsorte in Nordrhein-Westfalen	83
Verzeichnis der Kurorte und Erholungsorte in Nordrhein-Westfalen	84
 Veröffentlichungen	

Hinweise

Städteregion Aachen – Änderung des Gebietsstandes

Seit dem 21. Oktober 2009 bilden die Stadt Aachen und die Gemeinden des aufgelösten Kreises Aachen nach dem Aachen-Gesetz die Städteregion Aachen. Die Städteregion Aachen ist Rechtsnachfolgerin des Kreises Aachen und besteht als Gemeindeverband aus Aachen, Alsdorf, Baesweiler, Eschweiler, Herzogenrath, Monschau, Roetgen, Simmerath, Stolberg (Rhd.) und Würselen. Die Stadt Aachen ist regionsangehörig und hat zugleich die Rechtsstellung einer kreisfreien Stadt nach Maßgabe des Aachen-Gesetzes.

Aufgrund der hierarchisch aufgebauten Systematik der „Amtlichen Gemeindegliederung“ kann diese Doppelrolle in der regionalen Struktur einer statistischen Kreistabelle nicht dargestellt werden. Bei den Gruppierungen „Kreisfreie Städte“ wird somit die Stadt Aachen nicht mehr aufgeführt, sondern – falls für die jeweilige Statistik Gemeindeergebnisse vorliegen – als kreisfreie Stadt Aachen in einer „darunter-Position“ zur Städteregion Aachen ausgewiesen. In diesem Fall gehen die Werte der Stadt Aachen nicht mehr in die Summe der kreisfreien Städte ein, sondern in die Summe der Kreise. Eine Vergleichbarkeit dieser Summen mit den Ergebnissen nach dem früheren Gebietsstand ist somit nicht mehr gegeben.

Abweichungen in den Summen ergeben sich aus dem Runden der Einzelwerte

Eventuelle Abweichungen der Monatswerte in Tabelle 1 gegenüber den Monatswerten vorangeangener Statistischer Berichte ergeben sich durch Nachmeldungen.

Zeichenerklärung

(nach DIN 55 301)

0	weniger als die Hälfte von 1 in der letzten besetzten Stelle, jedoch mehr als nichts
–	nichts vorhanden (genau null)
...	Angabe fällt später an
x	Tabellenfach gesperrt, weil Aussage nicht sinnvoll
.	Zahlenwert unbekannt oder geheim zu halten

Vorbemerkungen

In der Beherbergungsstatistik des Reiseverkehrs werden monatlich die angekommenen Gäste und Gästeübernachtungen in Beherbergungsbetrieben und auf Campingplätzen erfasst, wobei die Gäste aus dem Ausland nach dem Herkunftsland (ständiger Wohnsitz) untergliedert werden. Bei Beherbergungsbetrieben wird die Zahl der angebotenen Betten und bei Campingplätzen die Zahl der angebotenen Stellplätze erhoben. Einmal jährlich wird bei Betrieben der klassischen Hotellerie zum Stichtag 31. Juli die Zahl der angebotenen Gästezimmer erfasst und in der Juli-Ausgabe dieses Berichts veröffentlicht.

Die Rechtsgrundlage dieser Erhebung ist das „Gesetz zur Neuordnung der Statistik über die Beherbergung im Reiseverkehr (Beherbergungsstatistikgesetz – BeherbStatG) vom 22. Mai 2002“ (BGBl. I S. 1642), zuletzt geändert durch Artikel 1 des Gesetzes vom 23. Dezember 2011 (BGBl. I S. 2298). Nach § 3 (I) dieses Gesetzes werden nur Beherbergungsbetriebe in die Erhebung einbezogen, die zehn und mehr Schlafgelegenheiten bzw. bei Campingplätzen zehn und mehr Stellplätze aufweisen.

Darstellung der Ergebnisse

Die vorliegenden Monatsergebnisse enthalten vorläufige Zahlen. In der Regel weichen aber die endgültigen Ergebnisse nur geringfügig davon ab. In den aufsummierten Teiljahresergebnissen im zweiten Teil des Berichtes fließen jeweils nachträgliche Meldungen von Beherbergungsbetrieben ein, so dass diese Ergebnisse im Laufes des Jahres beständiger werden.

Zurzeit gibt es in Nordrhein-Westfalen zwei Gemeinden (von 396), die keine Beherbergungsstätte mit zehn und mehr Betten haben. Sie werden in der Erhebung nicht berücksichtigt.

Die Zahl der prädikatisierten Orte in Nordrhein-Westfalen beträgt zurzeit 72. Darunter befinden sich 10 Mineral-, Moor-, Sole- und Thermalbäder, 4 Heilklimatische Kurorte, 7 Kneippkurorte, 5 Kneippheilbäder, 16 Luftkurorte und 30 Erholungsorte. Eine Übersicht der Lage dieser Orte finden Sie am Ende des Berichtes.

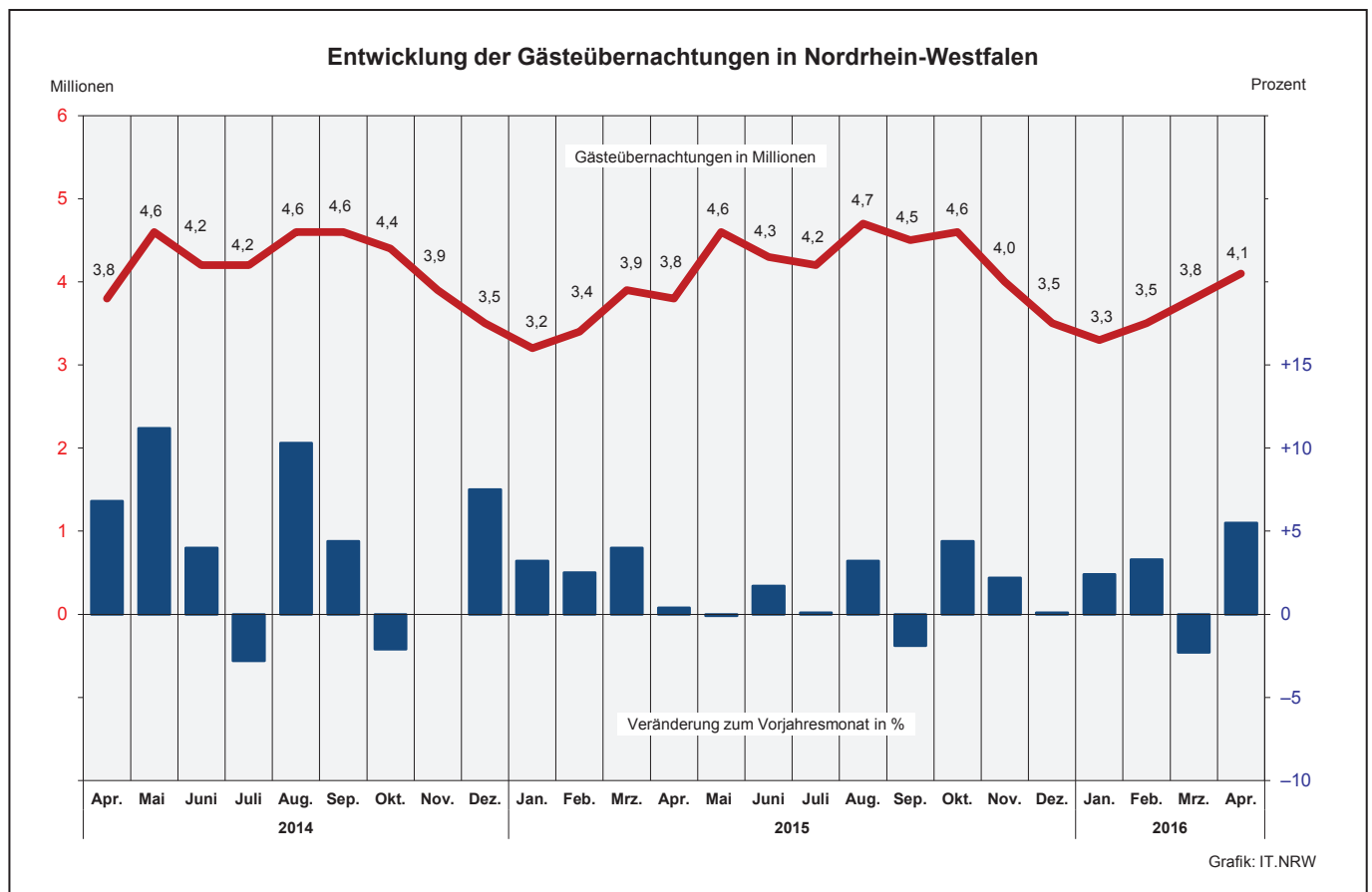
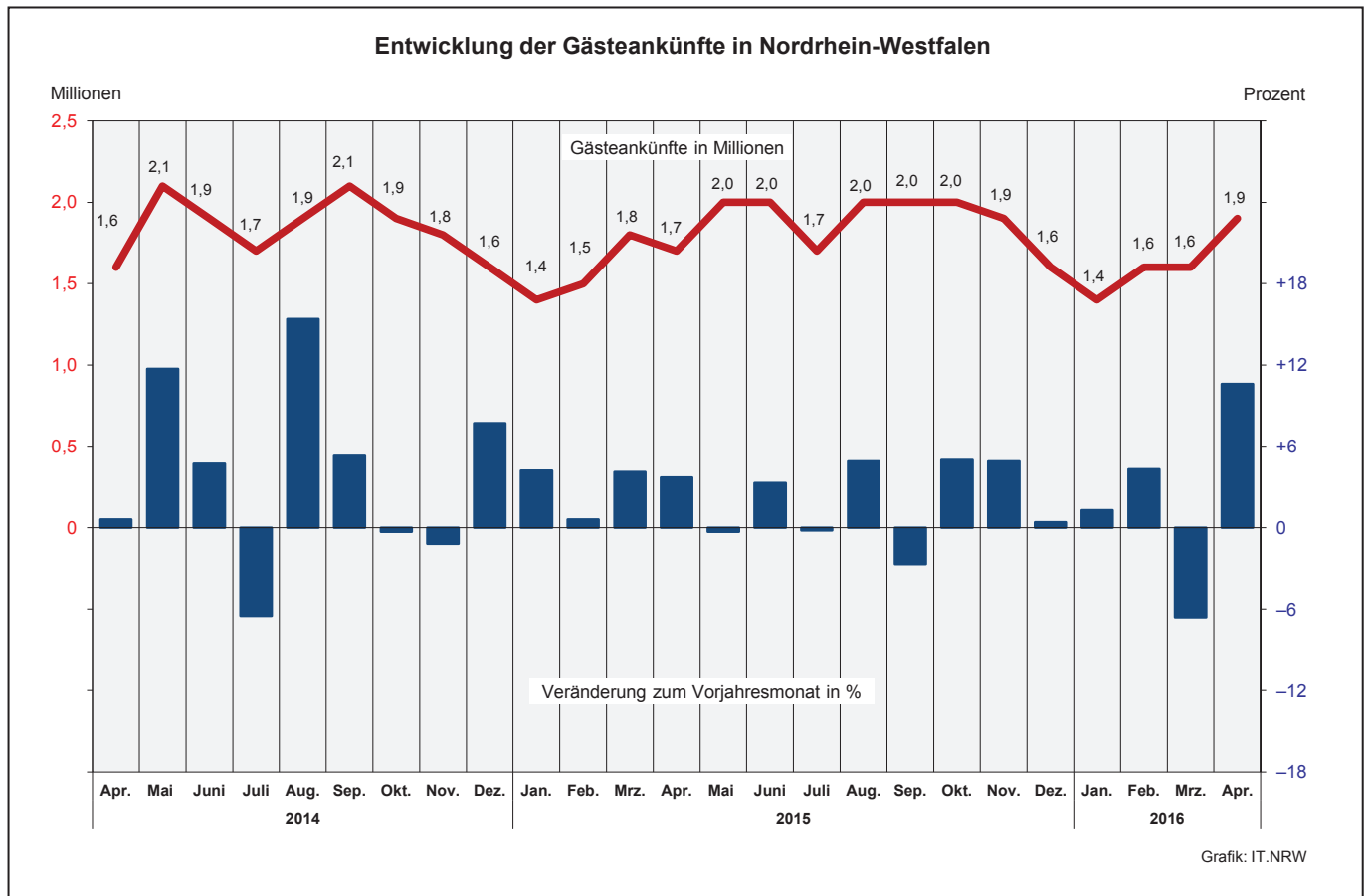

Übernachtungen in NRW je 1 000 Einwohner nach Reisegebieten
sowie Anteil der deutschen und ausländischen Gäste im April 2016

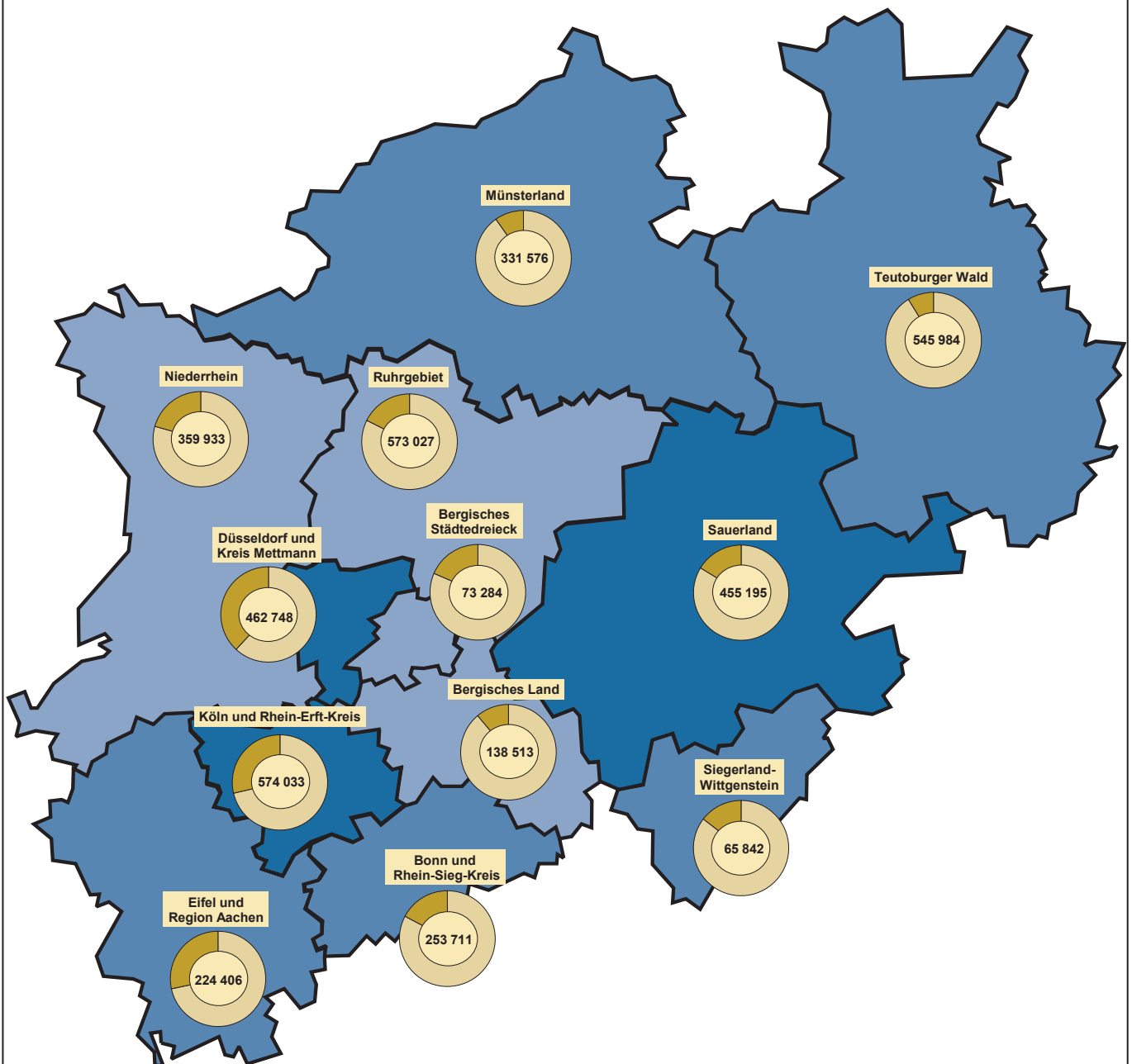

Beherbergungsintensität der
Übernachtungen je 1 000 Einwohner

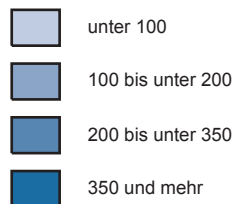

Kreisdiagramme

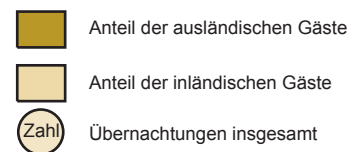

Grafik: IT.NRW

1. Entwicklung der Ankünfte und Übernachtungen

Zeitraum	Ankünfte		Übernachtungen		Ankünfte		Übernachtungen		
	aller Gäste	ausländischer Gäste	aller Gäste	ausländischer Gäste	aller Gäste	ausländischer Gäste	aller Gäste	ausländischer Gäste	
	Anzahl				Veränderungen zum Vorjahresmonat in %				
2014	Januar	1 358 354	314 082	3 100 914	656 229	+0,4	+1,2	-0,4	-1,0
	Februar	1 492 043	333 815	3 312 128	724 760	+8,0	+11,3	+5,6	+11,8
	März	1 696 802	370 677	3 771 845	775 238	+6,4	+6,1	+2,9	+5,2
	April	1 637 827	364 238	3 828 911	756 020	+0,6	+8,0	+6,8	+14,8
	Mai	2 050 353	458 392	4 556 675	972 486	+11,7	+20,4	+11,2	+24,7
	Juni	1 929 076	380 270	4 247 650	784 361	+4,7	+6,8	+4,0	+7,1
	Juli	1 720 016	412 817	4 197 623	955 490	-6,5	-0,9	-2,8	+4,9
	August	1 945 541	466 762	4 604 707	1 046 950	+15,4	+14,0	+10,3	+11,3
	September	2 094 153	440 499	4 552 246	897 017	+5,3	+2,2	+4,4	+0,7
	Oktober	1 928 926	404 385	4 414 432	849 695	-0,3	-12,5	-2,1	-15,3
	November	1 792 665	375 016	3 873 420	769 166	-1,2	-5,1	-	-3,0
	Dezember	1 588 555	422 050	3 463 840	848 794	+7,7	+7,2	+7,5	+12,3
2015	Januar	1 414 799	314 248	3 200 932	660 188	+4,2	+0,1	+3,2	+0,6
	Februar	1 500 924	336 159	3 396 517	752 688	+0,6	+0,7	+2,5	+3,9
	März	1 766 830	377 958	3 921 491	788 221	+4,1	+2,0	+4,0	+1,7
	April	1 698 717	355 487	3 845 752	729 754	+3,7	-2,4	+0,4	-3,5
	Mai	2 044 178	429 328	4 553 550	899 757	-0,3	-6,3	-0,1	-7,5
	Juni	1 993 028	405 251	4 321 361	828 995	+3,3	+6,6	+1,7	+5,7
	Juli	1 716 104	421 526	4 200 434	965 651	-0,2	+2,1	+0,1	+1,1
	August	2 041 195	464 801	4 749 896	1 075 480	+4,9	-0,4	+3,2	+2,7
	September	2 037 376	410 086	4 463 687	836 596	-2,7	-6,9	-1,9	-6,7
	Oktober	2 024 570	454 878	4 609 008	969 682	+5,0	+12,5	+4,4	+14,1
	November	1 880 170	400 554	3 958 194	801 458	+4,9	+6,8	+2,2	+4,2
	Dezember	1 595 149	418 459	3 467 177	830 590	+0,4	-0,9	+0,1	-2,1
2016	Januar	1 433 706	320 132	3 279 312	671 587	+1,3	+1,9	+2,4	+1,7
	Februar	1 566 131	343 689	3 509 080	752 408	+4,3	+2,2	+3,3	-
	März	1 649 778	364 629	3 830 564	763 144	-6,6	-3,5	-2,3	-3,2
	April	1 878 354	403 621	4 058 252	816 385	+10,6	+13,5	+5,5	+11,9
	Mai
	Juni
	Juli
	August
	September
	Oktober
	November
	Dezember

2.1 Kapazität und Leistung der Beherbergungsstätten nach Verwaltungsbezirken

April 2016

Amtliche Schlüsselnummer	Verwaltungsbezirk	Betriebe		Betten			Mittlere Aufenthaltsdauer ³⁾	
		geöffnete	Veränderung ¹⁾	angebotene	Veränderung ¹⁾	mittlere Auslastung ²⁾	aller Gäste	ausländischer Gäste
	Kreisfreie Städte							
111 000	Düsseldorf	222	-0,9	26 034	+0,6	48,0	1,6	1,8
112 000	Duisburg	50	-2,0	3 433	+4,1	43,0	2,1	2,0
113 000	Essen	93	-6,1	8 248	-9,1	49,9	2,0	1,9
114 000	Krefeld	22	-4,3	1 698	-3,5	38,2	1,7	1,8
116 000	Mönchengladbach	31	-8,8	2 170	-5,8	37,0	1,8	1,9
117 000	Mülheim an der Ruhr	30	+3,4	1 638	+13,6	32,7	1,8	2,2
119 000	Oberhausen	24	+9,1	2 303	-4,5	59,5	2,1	1,8
120 000	Remscheid	17	-5,6	798	-8,6	43,7	2,0	2,3
122 000	Solingen	19	-5,0	959	-3,9	45,7	2,4	2,6
124 000	Wuppertal	41	-8,9	3 190	-10,6	53,1	2,4	2,0
154 000	Kreis Kleve	133	-	5 589	+1,3	36,4	2,0	1,8
154 004	Bedburg-Hau	5	-	105	+18,0	37,4	2,3	3,1
154 008	Emmerich am Rhein, Stadt	15	-	298	-2,3	23,7	1,9	2,0
154 012	Geldern, Stadt	10	+11,1	511	+21,1	58,8	3,5	2,6
154 016	Goch, Stadt	10	-9,1	461	+1,5	32,5	2,0	2,2
154 020	Issum	3	-	32	-	39,2	3,1	3,4
154 024	Kalkar, Stadt	9	+12,5	1 215	+2,5	32,3	2,0	2,0
154 028	Kerken	3	-	71	-5,3	26,9	1,7	1,8
154 032	Kevelaer, Stadt	21	-	772	+0,7	29,1	2,2	1,8
154 036	Kleve, Stadt	12	-	694	+0,9	33,2	1,8	1,7
154 040	Kranenburg	7	-	305	-0,7	44,6	2,2	2,4
154 044	Rees, Stadt	10	-	227	+0,4	30,0	1,7	2,0
154 048	Rheurdt	5	-16,7	144	-	29,4	2,0	2,2
154 052	Straelen, Stadt	6	-	176	-1,1	32,3	1,7	1,5
154 056	Uedem	4	+33,3	164	-	61,8	3,2	10,0
154 060	Wachtendonk	6	-14,3	72	-45,5	22,9	1,6	1,1
154 064	Weeze	7	-	342	-1,4	50,7	1,2	1,1
158 000	Kreis Mettmann	101	-1,0	7 328	+3,0	39,7	1,8	1,9
158 004	Erkrath, Stadt	5	-	298	+10,0	41,3	1,8	2,4
158 008	Haan, Stadt	6	-	807	+25,1	42,5	2,5	2,8
158 012	Heiligenhaus, Stadt	4	-	227	-2,2	31,7	1,7	2,3
158 016	Hilden, Stadt	13	-	1 017	+1,0	39,8	2,3	2,4
158 020	Langenfeld (Rhld.), Stadt	12	-	450	-1,7	37,2	1,8	2,1
158 024	Mettmann, Stadt	7	-	968	-0,4	40,9	1,7	1,8
158 026	Monheim am Rhein, Stadt	7	-	408	+0,5	43,9	1,8	1,9
158 028	Ratingen, Stadt	31	-3,1	2 522	-0,1	39,4	1,6	1,6
158 032	Velbert, Stadt	13	-	565	+6,6	38,8	1,9	2,4
158 036	Wülfrath, Stadt	3	-	66	-	16,2	3,3	26,8
162 000	Rhein-Kreis Neuss	90	-2,2	6 388	-0,7	45,1	2,2	1,7
162 004	Dormagen, Stadt	18	-	756	+2,2	43,3	3,2	2,0
162 008	Grevenbroich, Stadt	9	-10,0	555	-1,6	36,3	2,1	2,0
162 012	Jüchen	3	+50,0	86	+14,7	20,5	1,4	1,2
162 016	Kaarst, Stadt	8	-	559	-1,6	45,1	1,6	1,8
162 020	Korschenbroich, Stadt	6	-	319	+0,3	83,8	11,0	2,8
162 022	Meerbusch, Stadt	18	-5,3	909	+1,6	59,7	4,5	4,7
162 024	Neuss, Stadt	23	-4,2	3 107	-2,1	40,4	1,6	1,4
162 028	Rommerskirchen	5	-	97	-	16,9	2,2	2,6
166 000	Kreis Viersen	74	+1,4	2 710	-0,7	37,0	2,0	2,2
166 004	Brüggen	9	-	300	-8,3	30,1	1,9	1,9
166 008	Grefrath	4	-	194	-6,3	30,4	2,2	1,4
166 012	Kempfen, Stadt	7	-	286	+1,1	28,2	3,1	3,3
166 016	Nettetal, Stadt	15	+15,4	864	+2,9	41,0	1,8	1,8
166 020	Niederkrüchten	11	-8,3	80	-12,1	34,6	3,1	4,2
166 024	Schwalmatal	3	-	51	-	30,0	1,3	1,5
166 028	Tönisvorst, Stadt	5	-	114	-14,3	41,7	4,6	2,6
166 032	Viersen, Stadt	9	-	222	-0,9	31,7	1,8	2,0
166 036	Willich, Stadt	11	-	599	+4,4	42,8	2,0	2,3
170 000	Kreis Wesel	105	+1,0	4 654	+4,8	35,7	1,8	2,0
170 004	Alpen	3	-25,0	45	-18,2	19,1	1,6	1,1
170 008	Dinslaken, Stadt	10	-9,1	363	-1,1	32,7	1,8	2,1
170 012	Hamminkeln, Stadt	9	+28,6	389	+34,1	18,0	1,7	2,3
170 016	Hünxe	5	-	119	+3,5	15,9	2,0	1,6
170 020	Kamp-Lintfort, Stadt	5	-	229	+4,1	29,9	1,8	1,8

1) Veränderung gegenüber dem Vorjahresmonat in % – 2) mittlere Auslastung = (Übernachtungen / angebotene Bettentage) * 100 – 3) mittlere Aufenthaltsdauer (in Tagen) = Übernachtungen / Ankünfte

Noch: 2.1 Kapazität und Leistung der Beherbergungsstätten nach Verwaltungsbezirken

April 2016

Amtliche Schlüsselnummer	Verwaltungsbezirk	Ankünfte				Übernachtungen			
		aller Gäste	Veränderung ¹⁾	ausländischer Gäste	Veränderung ¹⁾	aller Gäste	Veränderung ¹⁾	ausländischer Gäste	Veränderung ¹⁾
	Kreisfreie Städte								
111 000	Düsseldorf	230 350	+15,1	85 642	+22,3	375 419	+16,2	153 693	+25,2
112 000	Duisburg	20 761	+20,9	3 885	+30,1	44 253	+15,4	7 929	+40,5
113 000	Essen	63 054	+15,7	14 612	+18,0	124 525	+6,4	28 456	+1,8
114 000	Krefeld	11 557	+22,0	3 478	+60,1	19 446	+7,0	6 200	+48,5
116 000	Mönchengladbach	13 533	-3,5	3 156	-2,7	24 100	-2,2	6 088	+1,4
117 000	Mülheim an der Ruhr	9 210	+46,5	1 686	+70,3	16 399	+39,7	3 763	+74,1
119 000	Oberhausen	19 769	+23,4	3 524	+15,1	41 628	+14,0	6 482	+21,8
120 000	Remscheid	5 320	+17,3	948	-9,7	10 462	+21,3	2 221	+9,6
122 000	Solingen	5 454	+17,7	796	+38,2	13 298	+44,6	2 031	+76,3
124 000	Wuppertal	20 607	+10,1	4 733	+69,1	49 524	-2,3	9 325	+47,1
	Kreis Kleve	36 424	+3,5	9 818	+6,9	74 250	-1,0	17 792	+4,6
154 004	Bedburg-Hau	666	+53,1	196	+120,2	1 509	+67,7	605	+48,6
154 008	Emmerich am Rhein, Stadt	1 341	+6,3	260	-19,3	2 569	+15,8	517	-13,8
154 012	Geldern, Stadt	2 961	+16,8	191	-31,8	10 390	+9,7	492	-22,2
154 016	Goch, Stadt	3 785	-1,0	868	-5,3	7 682	-6,3	1 880	-4,8
154 020	Issum	218	+5,3	95	-4,0	666	-5,0	327	-33,0
154 024	Kalkar, Stadt	7 129	-4,8	2 995	-3,3	14 551	+2,0	6 135	+23,3
154 028	Kerken	444	-9,4	44	-36,2	770	-3,8	81	-13,8
154 032	Kevelaer, Stadt	3 551	-23,5	585	-35,3	7 652	-20,8	1 039	-43,2
154 036	Kleve, Stadt	4 657	-3,2	1 130	+23,0	8 317	-2,7	1 974	+0,6
154 040	Kranenburg	1 928	+2,4	429	-16,5	4 249	-18,9	1 050	-15,0
154 044	Rees, Stadt	1 906	+13,7	225	+19,0	3 196	-27,2	441	-40,4
154 048	Rheurdt	659	-9,6	26	-60,0	1 326	-16,7	56	-40,4
154 052	Straelen, Stadt	1 225	+13,3	138	+27,8	2 084	+22,6	212	+24,0
154 056	Uedem	946	+35,1	16	-5,9	3 055	+16,6	160	+73,9
154 060	Wachtendonk	582	-16,6	52	-40,9	956	-36,0	55	-47,1
154 064	Weeze	4 426	+62,6	2 568	+70,4	5 278	+66,6	2 768	+71,1
	Kreis Mettmann	48 363	+23,6	11 865	+36,1	87 329	+20,9	22 641	+34,5
158 004	Erkrath, Stadt	2 066	+26,1	394	+15,5	3 691	+36,3	951	+60,6
158 008	Haan, Stadt	4 165	+32,3	395	+25,8	10 280	+26,3	1 119	+50,6
158 012	Heiligenhaus, Stadt	1 261	+26,1	238	+17,2	2 158	+29,6	549	+29,8
158 016	Hilden, Stadt	5 313	+15,2	1 063	+30,9	12 145	+22,2	2 550	+35,5
158 020	Langenfeld (Rhld.), Stadt	2 823	+38,7	372	+31,9	5 020	+31,6	788	+57,6
158 024	Mettmann, Stadt	7 043	+33,8	2 421	+149,1	11 865	+34,2	4 331	+128,7
158 026	Monheim am Rhein, Stadt	3 108	+24,0	1 024	-9,2	5 442	+8,2	1 945	-19,7
158 028	Ratingen, Stadt	19 047	+18,8	5 311	+26,3	29 837	+16,0	8 686	+26,7
158 032	Velbert, Stadt	3 439	+23,9	641	+42,4	6 570	+10,7	1 561	+18,9
158 036	Wülfrath, Stadt	98	-11,7	6	-33,3	321	-28,8	161	-20,7
	Rhein-Kreis Neuss	39 930	+27,4	11 082	+44,0	86 801	+18,4	19 047	+42,8
162 004	Dormagen, Stadt	3 110	+44,3	498	+15,0	9 853	+5,9	979	-19,6
162 008	Grevenbroich, Stadt	2 880	+27,8	881	+67,5	6 039	+37,1	1 795	+102,1
162 012	Jüchen	387	+151,3	223	x	528	+98,5	276	+463,3
162 016	Kaarst, Stadt	4 714	+12,4	1 107	+28,4	7 570	+14,9	1 974	+29,0
162 020	Korschenbroich, Stadt	732	+4,9	163	+8,7	8 016	+6,9	457	+44,2
162 022	Meerbusch, Stadt	3 695	+33,8	532	-9,4	16 648	+15,6	2 502	+23,2
162 024	Neuss, Stadt	24 190	+27,8	7 615	+50,6	37 655	+23,7	10 902	+51,3
162 028	Rommerskirchen	222	+15,0	63	+31,3	492	+17,1	162	+58,8
	Kreis Viersen	16 329	+16,4	1 782	+4,5	33 048	+5,0	3 969	+6,6
166 004	Brüggen	2 114	+30,9	306	+20,5	3 947	+16,3	572	+31,2
166 008	Grefrath	815	-5,9	45	+25,0	1 781	-12,2	64	+18,5
166 012	Kempfen, Stadt	1 090	-15,3	157	+4,7	3 432	-3,8	524	-8,6
166 016	Nettetal, Stadt	6 014	+23,6	387	-17,5	10 625	-4,5	707	-36,3
166 020	Niederkrüchten	509	-16,6	65	-13,3	1 568	+2,3	271	+34,8
166 024	Schwalmtal	346	-2,3	38	+15,2	459	+5,3	58	+65,7
166 028	Tönisvorst, Stadt	308	-17,9	37	+105,6	1 427	-12,8	95	+331,8
166 032	Viersen, Stadt	1 202	+37,7	137	+28,0	2 113	+36,6	276	+36,6
166 036	Willich, Stadt	3 931	+23,6	610	+8,3	7 696	+23,8	1 402	+28,6
	Kreis Wesel	30 949	-4,6	5 024	+5,5	55 516	-8,5	9 857	+3,2
170 004	Alpen	192	-11,9	14	+40,0	312	-14,5	16	+60,0
170 008	Dinslaken, Stadt	2 011	+21,4	247	+6,5	3 561	+17,8	507	+9,7
170 012	Hamminkeln, Stadt	1 482	-2,6	79	+25,4	2 509	-14,8	184	+75,2
170 016	Hünxe	648	+26,1	190	+91,9	1 276	+48,5	299	+141,1
170 020	Kamp-Lintfort, Stadt	1 155	-19,3	106	+10,4	2 057	-16,6	195	+21,1

Anmerkungen Seite 9

Noch: 2.1 Kapazität und Leistung der Beherbergungsstätten nach Verwaltungsbezirken

April 2016

Amtliche Schlüsselnummer	Verwaltungsbezirk	Betriebe		Betten			Mittlere Aufenthaltsdauer ³⁾	
		geöffnete	Veränderung ¹⁾	angebotene	Veränderung ¹⁾	mittlere Auslastung ²⁾	aller Gäste	ausländischer Gäste
	Noch: Kreis Wesel							
170 024	Moers, Stadt	13	-7,1	722	-3,6	42,4	1,6	1,8
170 028	Neukirchen-Vluyn, Stadt	3	-	209	-0,5	32,6	1,5	2,4
170 032	Rheinberg, Stadt	8	+33,3	228	+40,7	32,5	1,9	1,6
170 036	Schermbek	9	-	563	+16,1	31,4	1,8	1,9
170 040	Sonsbeck	6	-	141	+0,7	17,8	3,0	5,0
170 044	Voerde (Niederrhein), Stadt	3	-	137	-3,5	25,5	2,2	1,9
170 048	Wesel, Stadt	14	-	814	-0,4	43,1	1,7	2,1
170 052	Xanten, Stadt	17	-	695	+0,7	48,9	2,0	2,2
100 000	Reg.-Bez. Düsseldorf	1 052	-1,6	77 140	-0,9	44,6	1,8	1,8
	Kreisfreie Städte							
314 000	Bonn	94	-4,1	8 538	-0,9	53,8	1,9	2,2
315 000	Köln	287	-1,7	31 424	-2,5	48,9	1,7	1,8
316 000	Leverkusen	20	-	1 464	-4,6	53,6	1,8	2,0
	Städteregion Aachen	180	-3,2	8 946	-3,8	43,1	1,9	1,8
334 002	Aachen, kreisfreie Stadt	66	-1,5	5 184	-1,9	48,4	1,9	1,8
334 004	Alsdorf, Stadt	4	-	122	+4,3	45,2	2,3	4,0
334 008	Baesweiler, Stadt	4	-	114	-	33,6	1,8	2,4
334 012	Eschweiler, Stadt	13	-	291	+7,4	46,2	1,5	1,5
334 016	Herzogenrath, Stadt	4	-20,0	128	-11,1	49,5	2,1	4,4
334 020	Monschau, Stadt	39	-2,5	1 106	-9,5	29,8	1,9	1,5
334 024	Roetgen	7	-	137	-7,4	25,6	2,5	1,7
334 028	Simmerath	29	-3,3	1 205	-5,7	36,9	2,7	2,4
334 032	Stolberg (Rhld.), Stadt	8	-11,1	373	-2,6	33,3	2,1	2,2
334 036	Würselen, Stadt	6	-14,3	286	-14,9	42,4	1,8	1,9
358 000	Kreis Düren	87	-5,4	3 871	-6,9	37,0	2,9	6,0
358 004	Aldenhoven	3	-	40	-	24,0	2,5	-
358 008	Düren, Stadt	12	-14,3	515	-29,5	39,6	1,7	1,9
358 012	Heimbach, Stadt	21	-12,5	1 589	-2,5	36,1	7,5	15,7
358 016	Hürtgenwald	8	-	312	+1,0	40,4	2,2	2,6
358 020	Inden	2	-	50	-	.	.	.
358 024	Jülich, Stadt	9	-	451	-0,7	47,6	2,4	1,8
358 028	Kreuzau	6	+20,0	143	+13,5	36,8	2,5	1,8
358 032	Langerwehe	1	-	10	-	-	-	-
358 036	Linnich, Stadt	3	-	52	+2,0	30,6	2,1	2,1
358 040	Merzenich	1	-	22	-	.	.	.
358 044	Nideggen, Stadt	17	-5,6	590	-7,4	31,2	2,1	2,3
358 048	Niederzier	3	-	70	-	26,0	1,5	1,0
358 052	Nörvenich	1	-	27	-	.	.	.
358 056	Titz	-	-	-	-	-	-	-
358 060	Vettweiß	-	-	-	-	-	-	-
362 000	Rhein-Erft-Kreis	117	-2,5	7 556	+1,8	47,6	2,8	2,2
362 004	Bedburg, Stadt	5	-	301	+85,8	33,7	2,2	2,1
362 008	Bergheim, Stadt	17	-5,6	510	-5,7	43,3	4,2	7,0
362 012	Brühl, Stadt	20	-	2 638	+3,2	52,1	2,9	1,5
362 016	Elsdorf, Stadt	4	-	86	-2,3	27,0	2,0	2,9
362 020	Erfstadt, Stadt	11	-8,3	226	-15,4	28,4	1,8	1,7
362 024	Frechen, Stadt	10	-	805	-0,9	37,9	1,7	1,7
362 028	Hürth, Stadt	16	-	1 379	+0,5	68,0	4,0	3,3
362 032	Kerpen, Stadt	16	+6,7	815	+4,0	37,1	2,6	1,9
362 036	Pulheim, Stadt	11	-15,4	463	-9,4	35,4	1,6	2,1
362 040	Wesseling, Stadt	7	-	333	+1,8	32,0	2,4	2,5
366 000	Kreis Euskirchen	146	-4,6	5 908	-5,0	33,3	2,8	4,1
366 004	Bad Münstereifel, Stadt	22	-4,3	751	-4,3	34,9	2,1	2,0
366 008	Blankenheim	21	-4,5	673	-1,3	26,7	2,3	2,1
366 012	Dahlem	12	-7,7	1 016	-2,5	33,8	4,5	6,6
366 016	Euskirchen, Stadt	12	-7,7	553	-3,8	30,9	1,8	2,3
366 020	Hellenthal	22	-12,0	512	-20,0	25,4	2,0	2,2
366 024	Kall	12	-	403	-0,5	43,8	2,3	2,1
366 028	Mechernich, Stadt	8	-	163	-1,8	.	.	.
366 032	Nettersheim	12	-	627	-	58,4	6,5	8,0
366 036	Schleiden, Stadt	18	-5,3	1 066	-8,3	21,1	2,5	3,4
366 040	Weilerswist	2	+100,0	28	+55,6	.	.	.
366 044	Zülpich, Stadt	5	-	116	-	54,8	6,2	2,5

Anmerkungen Seite 9

Noch: 2.1 Kapazität und Leistung der Beherbergungsstätten nach Verwaltungsbezirken

April 2016

Amtliche Schlüsselnummer	Verwaltungsbezirk	Ankünfte				Übernachtungen			
		aller Gäste	Veränderung ¹⁾	ausländischer Gäste	Veränderung ¹⁾	aller Gäste	Veränderung ¹⁾	ausländischer Gäste	Veränderung ¹⁾
	Noch: Kreis Wesel								
170 024	Moers, Stadt	5 733	+10,7	1 398	+0,5	9 191	+7,9	2 448	-3,1
170 028	Neukirchen-Vluyn, Stadt	1 323	+7,0	93	+47,6	2 045	+0,1	221	+85,7
170 032	Rheinberg, Stadt	1 144	+72,5	156	+56,0	2 225	+84,5	256	+48,8
170 036	Schermbeck	3 070	+19,3	471	+30,1	5 377	+26,5	875	+32,2
170 040	Sonsbeck	384	-65,0	25	-59,7	1 148	-73,3	125	-10,7
170 044	Voerde (Niederrhein), Stadt	477	-6,7	59	-51,2	1 049	-15,1	115	-58,2
170 048	Wesel, Stadt	7 023	-23,1	1 509	-3,1	12 218	-25,1	3 132	-16,0
170 052	Xanten, Stadt	6 307	-6,0	677	+11,7	12 548	-4,8	1 484	+39,3
100 000	Reg.-Bez. Düsseldorf	571 610	+14,9	162 031	+23,4	1055 998	+11,1	299 494	+22,8
	Kreisfreie Städte								
314 000	Bonn	74 543	+17,3	13 100	+12,1	138 144	+16,6	28 190	+13,1
315 000	Köln	276 405	+3,1	80 183	-1,4	465 149	+0,3	145 489	-4,8
316 000	Leverkusen	13 354	+16,7	2 844	-8,3	23 555	+15,1	5 808	+0,2
	Städteregion Aachen	60 261	+5,0	18 694	+7,7	117 133	+0,5	33 493	+1,4
334 002	Aachen, kreisfreie Stadt	40 661	+8,0	12 145	+10,2	76 278	+4,2	21 319	+5,8
334 004	Alsdorf, Stadt	728	-1,8	68	-20,9	1 654	-7,1	269	-11,8
334 008	Baesweiler, Stadt	643	+26,3	173	+76,5	1 148	+16,7	421	+23,5
334 012	Eschweiler, Stadt	2 676	+47,3	1 449	+102,1	4 033	+23,6	2 188	+65,4
334 016	Herzogenrath, Stadt	898	+13,4	17	+112,5	1 900	+4,6	75	-10,7
334 020	Monschau, Stadt	5 408	-15,1	2 152	-19,6	10 060	-17,1	3 140	-28,9
334 024	Roetgen	467	-20,7	80	-14,9	1 166	-4,3	133	-4,3
334 028	Simmerath	4 993	-3,2	1 849	-4,4	13 525	-6,3	4 362	-9,6
334 032	Stolberg (Rhld.), Stadt	1 755	+13,7	441	+49,5	3 726	+14,7	979	+59,2
334 036	Würselen, Stadt	2 032	-7,9	320	-25,2	3 643	-17,6	607	-26,4
358 000	Kreis Düren	15 714	+10,1	2 830	+16,1	45 314	+8,5	17 109	+22,9
358 004	Aldenhoven	113	+73,8	-	-	288	+85,8	-	-
358 008	Düren, Stadt	3 699	+1,8	677	-9,2	6 411	+4,5	1 309	+13,1
358 012	Heimbach, Stadt	2 360	-13,1	824	-4,7	17 622	-6,9	12 941	+17,4
358 016	Hürtgenwald	1 871	+22,9	405	+25,8	4 023	+16,0	1 041	+39,7
358 020	Inden
358 024	Jülich, Stadt	2 968	+24,7	440	+128,0	6 994	+48,9	784	+87,6
358 028	Kreuzau	627	+69,5	39	+95,0	1 580	+115,0	69	+27,8
358 032	Langerwehe	-	-100,0	-	-	-	-100,0	-	-
358 036	Linnich, Stadt	225	+11,4	25	+78,6	477	+43,7	52	+79,3
358 040	Merzenich
358 044	Nideggen, Stadt	3 077	+16,8	371	+43,2	6 402	+11,1	853	+84,6
358 048	Niederzier	367	+19,5	44	+300,0	546	-3,9	46	+187,5
358 052	Nörvenich
358 056	Titz	-	-	-	-	-	-	-	-
358 060	Vettweiß	-	-	-	-	-	-	-	-
362 000	Rhein-Erft-Kreis	39 407	+14,5	8 699	+30,2	108 884	+10,8	18 870	+1,8
362 004	Bedburg, Stadt	1 401	+58,7	80	+116,2	3 044	+117,9	170	+142,9
362 008	Bergheim, Stadt	1 596	+11,8	244	+26,4	6 631	-5,8	1 717	-49,4
362 012	Brühl, Stadt	14 483	+5,3	3 817	+16,6	41 687	+14,1	5 561	+7,5
362 016	Elsdorf, Stadt	349	+23,3	22	x	697	+31,3	64	x
362 020	Erfstadt, Stadt	1 353	+35,6	18	+80,0	2 377	+25,6	30	+11,1
362 024	Frechen, Stadt	5 230	+3,2	1 256	+26,2	9 145	+9,4	2 174	+25,5
362 028	Hürth, Stadt	7 022	+32,2	2 034	+74,7	28 118	+5,5	6 692	+13,3
362 032	Kerpen, Stadt	3 515	+20,0	802	+30,6	9 074	+18,5	1 490	+8,1
362 036	Pulheim, Stadt	3 131	+31,6	214	+8,1	4 915	-1,0	439	-8,0
362 040	Wesseling, Stadt	1 327	-3,7	212	+7,1	3 196	-0,3	533	+44,1
366 000	Kreis Euskirchen	21 897	-13,8	3 163	+2,2	61 959	-18,7	13 031	+2,1
366 004	Bad Münstereifel, Stadt	3 909	-13,8	279	-25,8	8 336	-10,9	563	-11,2
366 008	Blankenheim	2 954	-31,0	175	-26,5	6 850	-40,2	371	-4,6
366 012	Dahlem	2 293	-20,7	1 159	+2,4	10 376	-23,2	7 684	-2,5
366 016	Euskirchen, Stadt	2 808	-1,0	360	+10,4	5 134	-17,5	821	-10,3
366 020	Hellenthal	2 017	-18,0	238	+26,6	4 122	-34,8	526	+38,1
366 024	Kall	2 286	+39,2	52	+13,0	5 296	+29,5	107	+28,9
366 028	Mechemich, Stadt
366 032	Nettersheim	1 738	-12,4	26	+30,0	11 326	-5,5	209	+151,8
366 036	Schleiden, Stadt	2 825	-23,6	764	+11,0	7 083	-24,4	2 578	+22,3
366 040	Weilerswist
366 044	Zülpich, Stadt	322	-6,7	4	-86,7	2 004	-6,7	10	-68,8

Anmerkungen Seite 9

Noch: 2.1 Kapazität und Leistung der Beherbergungsstätten nach Verwaltungsbezirken

April 2016

Amtliche Schlüsselnummer	Verwaltungsbezirk	Betriebe		Betten			Mittlere Aufenthaltsdauer ³⁾	
		geöffnete	Veränderung ¹⁾	angebotene	Veränderung ¹⁾	mittlere Auslastung ²⁾	aller Gäste	ausländischer Gäste
370 000	Kreis Heinsberg	54	-8,5	1 546	-2,8	41,2	2,3	2,6
370 004	Erkelenz, Stadt	7	-	227	+15,2	39,8	2,1	2,7
370 008	Gangelt	3	-	45	-8,2	28,3	2,2	3,4
370 012	Geilenkirchen, Stadt	4	-20,0	150	-14,3	32,4	2,7	4,5
370 016	Heinsberg, Stadt	4	-	99	+4,2	39,3	1,6	1,2
370 020	Hückelhoven, Stadt	5	-28,6	163	-9,4	42,1	1,9	2,0
370 024	Selkant	-	-100,0	-	-	-	-	-
370 028	Übach-Palenberg, Stadt	3	-	126	+4,1	.	.	.
370 032	Waldfeucht	2	-	41	-	.	.	.
370 036	Wassenberg, Stadt	14	-6,7	202	-20,2	26,7	2,0	1,8
370 040	Wegberg, Stadt	12	-	493	+2,7	55,2	2,8	3,4
374 000	Oberbergischer Kreis	104	-4,6	5 445	-9,1	41,3	3,0	2,6
374 004	Bergneustadt, Stadt	7	-12,5	358	-37,2	29,5	2,0	2,2
374 008	Engelskirchen	7	-	407	-	77,1	7,4	2,2
374 012	Gummersbach, Stadt	15	-6,3	797	-8,8	36,6	1,9	2,4
374 016	Hückeswagen, Stadt	6	-	203	-	28,7	2,5	2,7
374 020	Lindlar	15	-	448	+0,4	32,1	2,4	4,8
374 024	Marienheide	4	+33,3	281	+31,9	32,0	2,2	2,5
374 028	Morsbach	2	-	209	+0,5	.	.	.
374 032	Nümbrecht	8	-20,0	719	-21,1	55,1	4,3	2,3
374 036	Radevormwald, Stadt	9	-	610	+1,2	40,3	2,7	2,0
374 040	Reichshof	10	-	420	-0,7	60,5	10,9	6,5
374 044	Waldbrohl, Stadt	4	-20,0	273	-30,4	.	.	.
374 048	Wiehl, Stadt	8	-	412	-4,2	33,2	1,8	2,1
374 052	Wipperfürth, Stadt	9	-10,0	308	-0,3	28,7	1,9	2,5
378 000	Rhein.-Berg. Kreis	79	-1,3	3 452	+1,5	43,1	2,2	2,0
378 004	Bergisch Gladbach, Stadt	18	-10,0	1 064	+3,1	43,2	1,9	1,6
378 008	Burscheid, Stadt	5	-	190	-	33,5	1,9	3,6
378 012	Kürten	8	-	182	-1,6	28,9	2,2	2,5
378 016	Leichlingen (Rhld.), Stadt	11	-8,3	538	-4,8	67,4	5,9	2,8
378 020	Odenthal	7	+16,7	270	+20,0	35,9	1,8	2,1
378 024	Overath, Stadt	12	+9,1	371	+9,1	25,6	1,9	2,4
378 028	Rösrath, Stadt	6	-	273	-	53,0	1,9	2,1
378 032	Wermelskirchen, Stadt	12	-	564	-4,7	37,4	1,5	1,6
382 000	Rhein-Sieg-Kreis	153	-5,6	9 609	-1,7	39,9	2,1	2,3
382 004	Alfter	5	-	188	-1,1	61,2	2,5	2,3
382 008	Bad Honnef, Stadt	15	-6,3	1 308	+0,5	41,1	1,9	2,3
382 012	Bornheim, Stadt	15	-	598	+3,5	42,4	3,0	6,7
382 016	Eitorf	5	-	295	-0,7	39,6	1,7	2,0
382 020	Hennef (Sieg), Stadt	13	-7,1	976	-6,7	53,0	3,4	2,3
382 024	Königswinter, Stadt	24	-4,0	1 827	+0,8	40,3	1,8	2,1
382 028	Lohmar, Stadt	8	-11,1	199	-11,9	31,6	1,5	1,9
382 032	Meckenheim, Stadt	4	-	202	-0,5	38,1	1,9	2,8
382 036	Much	7	-	404	-0,2	32,3	1,8	2,5
382 040	Neunkirchen-Seelscheid	2	-	24	-	.	.	.
382 044	Niederkassel, Stadt	5	-16,7	210	-0,5	44,8	1,7	2,3
382 048	Rheinbach, Stadt	5	-16,7	284	-3,4	50,2	1,6	1,6
382 052	Ruppichterath	2	-33,3	86	-16,5	.	.	.
382 056	Sankt Augustin, Stadt	3	-	126	-	54,5	1,7	3,3
382 060	Siegburg, Stadt	14	-	744	+0,9	38,9	1,8	2,5
382 064	Swisttal	5	-	863	+6,3	18,0	4,7	2,5
382 068	Troisdorf, Stadt	8	-11,1	666	-8,3	47,7	1,8	1,7
382 072	Wachtberg	4	-20,0	242	-22,4	28,9	1,8	2,2
382 076	Windeck	9	-	367	-	30,4	2,6	2,0
300 000	Reg.-Bez. Köln	1 321	-3,6	87 759	-2,7	45,4	2,0	2,0
	Kreisfreie Städte							
512 000	Bottrop	12	-7,7	619	-1,9	37,0	2,1	1,8
513 000	Gelsenkirchen	22	-	2 104	+1,8	47,2	2,6	2,0
515 000	Münster	78	-1,3	7 773	-3,1	50,7	2,1	2,0

Anmerkungen Seite 9

Noch: 2.1 Kapazität und Leistung der Beherbergungsstätten nach Verwaltungsbezirken

April 2016

Amtliche Schlüsselnummer	Verwaltungsbezirk	Ankünfte				Übernachtungen			
		aller Gäste	Veränderung ¹⁾	ausländischer Gäste	Veränderung ¹⁾	aller Gäste	Veränderung ¹⁾	ausländischer Gäste	Veränderung ¹⁾
370 000	Kreis Heinsberg	9 673	+12,4	1 298	-11,6	22 519	+9,8	3 359	-11,0
370 004	Erkelenz, Stadt	1 264	+72,0	301	+69,1	2 707	+34,3	808	+22,2
370 008	Gangelt	889	-19,4	175	-36,4	1 957	-21,3	593	-19,1
370 012	Geilenkirchen, Stadt	545	+21,9	143	-17,8	1 456	+11,7	650	-10,5
370 016	Heinsberg, Stadt	1 048	-8,9	251	-27,0	1 691	+8,0	313	-19,9
370 020	Hückelhoven, Stadt	1 073	+11,2	165	+26,0	2 059	+16,2	322	+24,8
370 024	Selfkant	-	-100,0	-	-100,0	-	-100,0	-	-100,0
370 028	Übach-Palenberg, Stadt
370 032	Waldfeucht
370 036	Wassenberg, Stadt	1 408	+8,0	135	+20,5	2 853	+23,1	241	-1,2
370 040	Wegberg, Stadt	2 906	+30,5	111	-8,3	8 258	+22,9	374	+16,9
374 000	Oberbergischer Kreis	23 758	-1,3	1 714	+35,1	70 293	-6,0	4 514	+21,8
374 004	Bergneustadt, Stadt	1 931	+14,6	59	-10,6	3 782	-3,9	132	+9,1
374 008	Engelskirchen	1 268	+4,8	34	-17,1	9 409	+2,3	76	-28,3
374 012	Gummersbach, Stadt	4 591	-8,4	968	+43,2	8 877	-17,8	2 325	+31,8
374 016	Hückeswagen, Stadt	1 372	-25,5	81	+50,0	3 475	-16,7	221	+27,7
374 020	Lindlar	1 833	-6,0	77	+102,6	4 437	-5,8	366	-24,4
374 024	Marienheide	1 211	+96,3	146	+15,9	2 696	+76,6	372	+18,8
374 028	Morsbach
374 032	Nümbrecht	2 791	-13,4	106	+41,3	11 882	-8,1	248	-15,9
374 036	Radevormwald, Stadt	2 755	+48,1	22	+29,4	7 381	+17,2	43	+43,3
374 040	Reichshof	707	-1,0	4	-75,0	7 737	+5,4	26	-39,5
374 044	Waldbrol, Stadt
374 048	Wiehl, Stadt	2 286	+9,6	104	+121,3	4 166	-9,3	219	+154,7
374 052	Wipperfürth, Stadt	1 367	-0,6	86	-15,7	2 651	-15,3	219	-12,7
378 000	Rhein.-Berg. Kreis	20 445	+22,9	2 493	+11,1	44 665	+7,1	5 093	+5,8
378 004	Bergisch Gladbach, Stadt	7 279	+22,7	1 010	+0,6	13 792	+2,6	1 647	-12,5
378 008	Burscheid, Stadt	991	+26,9	202	-9,0	1 908	+30,6	729	+15,5
378 012	Kürten	719	-21,1	29	-72,6	1 591	-21,4	73	-76,8
378 016	Leichlingen (Rhld.), Stadt	1 842	+23,1	253	+143,3	10 940	+2,2	699	+201,3
378 020	Odenthal	1 647	+22,1	84	-35,9	2 911	+26,5	175	-35,7
378 024	Overath, Stadt	1 521	+37,3	257	+65,8	2 849	+37,0	621	+91,7
378 028	Rösrath, Stadt	2 284	+24,3	156	+57,6	4 339	+23,7	326	+50,9
378 032	Wermelskirchen, Stadt	4 162	+29,3	502	+19,0	6 335	+2,6	823	-12,7
382 000	Rhein-Sieg-Kreis	56 012	+16,3	6 817	+7,8	115 567	+9,4	15 637	+7,0
382 004	Alfter	1 355	+33,8	41	+7,9	3 452	+43,6	94	-9,6
382 008	Bad Honnef, Stadt	8 689	+24,5	757	+50,2	16 264	+9,1	1 760	+27,5
382 012	Bornheim, Stadt	2 515	+29,1	262	+40,9	7 601	+35,6	1 744	+33,4
382 016	Eitorf	2 046	+40,4	70	-15,7	3 510	+31,7	138	-24,6
382 020	Hennef (Sieg), Stadt	4 558	+20,5	275	-1,1	15 521	+1,4	628	-27,7
382 024	Königswinter, Stadt	12 451	+17,7	1 723	+27,6	22 262	+10,0	3 610	+22,6
382 028	Lohmar, Stadt	1 324	+15,1	97	-19,2	2 002	+11,9	186	-40,4
382 032	Meckenheim, Stadt	1 194	+46,1	146	+22,7	2 306	+63,9	405	+122,5
382 036	Much	2 177	+7,6	208	-35,0	3 912	-20,6	529	-33,7
382 040	Neunkirchen-Seelscheid
382 044	Niederkassel, Stadt	1 664	+12,4	395	-14,7	2 822	-2,1	922	-16,9
382 048	Rheinbach, Stadt	2 677	+24,6	448	+48,3	4 280	+25,6	727	+80,0
382 052	Ruppichteroth
382 056	Sankt Augustin, Stadt	1 234	+3,4	48	-7,7	2 060	+7,2	159	+44,5
382 060	Siegburg, Stadt	4 877	+31,4	828	+25,6	8 693	+17,8	2 034	-3,7
382 064	Swisttal	985	-13,8	117	-38,7	4 667	-10,1	298	-39,9
382 068	Troisdorf, Stadt	5 221	-3,0	1 261	-16,3	9 535	+10,8	2 118	+7,8
382 072	Wachtberg	1 172	+30,8	93	-	2 100	+25,4	205	-3,3
382 076	Windeck	1 276	-28,9	26	-44,7	3 347	-15,7	51	-56,4
300 000	Reg.-Bez. Köln	611 469	+6,9	141 835	+3,5	1213 182	+3,0	290 593	+0,6
	Kreisfreie Städte								
512 000	Bottrop	3 247	+0,9	698	+15,9	6 875	+6,4	1 278	-0,4
513 000	Gelsenkirchen	11 707	+30,8	1 851	+21,2	30 010	+30,3	3 775	+29,8
515 000	Münster	57 168	+16,9	4 610	-16,0	121 301	+12,1	9 187	-15,1

Anmerkungen Seite 9

Noch: 2.1 Kapazität und Leistung der Beherbergungsstätten nach Verwaltungsbezirken

April 2016

Amtliche Schlüsselnummer	Verwaltungsbezirk	Betriebe		Betten			Mittlere Aufenthaltsdauer ³⁾	
		geöffnete	Veränderung ¹⁾	angebotene	Veränderung ¹⁾	mittlere Auslastung ²⁾	aller Gäste	ausländischer Gäste
554 000	Kreis Borken	139	-4,8	5 572	-1,5	32,5	2,0	2,2
554 004	Ahaus, Stadt	13	-	564	+2,0	30,5	2,1	2,3
554 008	Bocholt, Stadt	18	-10,0	603	-12,4	43,3	2,0	2,0
554 012	Borken, Stadt	17	-	809	+8,7	33,5	2,3	5,4
554 016	Gescher, Stadt	3	-25,0	110	-14,7	.	.	.
554 020	Gronau (Westf.), Stadt	20	-	794	+3,5	30,8	2,1	3,2
554 024	Heek	2	-	178	-	.	.	.
554 028	Heiden	3	-	121	-	34,5	3,1	1,8
554 032	Isselburg, Stadt	5	-	138	-	25,0	1,3	1,2
554 036	Legden	7	-12,5	606	-4,1	36,5	1,6	1,2
554 040	Raesfeld	7	-22,2	201	-9,9	30,7	1,7	1,8
554 044	Reken	10	-9,1	279	-13,6	25,1	1,9	2,3
554 048	Rhede, Stadt	5	-	83	+1,2	35,5	1,6	1,5
554 052	Schöppingen	8	-	249	-1,6	26,1	2,5	3,9
554 056	Stadtlohn, Stadt	3	-	49	+19,5	32,7	2,1	1,6
554 060	Südlohn	3	-	159	+3,2	35,6	1,9	1,5
554 064	Velen, Stadt	8	-	408	+1,2	31,2	1,9	2,7
554 068	Vreden, Stadt	7	-	221	-1,8	27,1	1,5	1,7
558 000	Kreis Coesfeld	83	+7,8	3 834	+4,0	45,3	3,5	2,1
558 004	Ascheberg	7	-	361	-0,6	30,7	2,0	1,6
558 008	Billerbeck, Stadt	6	+20,0	362	+11,0	44,3	2,3	2,6
558 012	Coesfeld, Stadt	7	-30,0	283	-27,6	44,1	1,5	1,7
558 016	Dülmen, Stadt	13	-	424	-0,2	29,6	1,8	2,1
558 020	Havixbeck	8	-	223	+0,9	13,0	2,6	3,0
558 024	Lüdinghausen, Stadt	9	+28,6	156	+6,8	26,7	1,8	1,5
558 028	Nordkirchen	4	-	1 037	+3,5	.	.	.
558 032	Nottuln	11	+37,5	460	+14,7	23,5	2,0	2,0
558 036	Olfen, Stadt	4	-	56	+19,1	.	.	.
558 040	Rosendahl	3	+50,0	83	-	14,0	1,7	1,0
558 044	Senden	11	+22,2	389	+38,4	35,6	2,0	3,2
562 000	Kreis Recklinghausen	94	-5,1	4 572	-2,7	39,7	1,9	2,0
562 004	Castrop-Rauxel, Stadt	8	-11,1	470	-7,5	42,3	1,6	1,7
562 008	Datteln, Stadt	11	-	351	-2,5	45,2	2,2	4,9
562 012	Dorsten, Stadt	19	-9,5	552	-4,8	27,5	2,0	2,2
562 014	Gladbeck, Stadt	6	-	455	+7,6	51,9	1,7	1,8
562 016	Haltern am See, Stadt	20	-9,1	948	-5,0	44,2	1,9	1,6
562 020	Herten, Stadt	4	-	216	-	40,4	1,6	2,3
562 024	Marl, Stadt	9	-10,0	428	-9,3	34,8	1,9	1,8
562 028	Oer-Erkenschwick, Stadt	5	-	480	-	20,6	2,2	2,0
562 032	Recklinghausen, Stadt	9	+12,5	587	+1,9	47,2	1,7	2,1
562 036	Waltrop, Stadt	3	-	85	-1,2	44,8	2,1	4,0
566 000	Kreis Steinfurt	178	+5,3	5 407	+5,4	36,7	2,3	2,2
566 004	Altenberge	4	+33,3	192	-1,0	30,8	1,5	10,2
566 008	Emsdetten, Stadt	11	-	414	-1,2	27,5	1,8	3,3
566 012	Greven, Stadt	11	-8,3	310	-13,6	29,1	1,6	1,2
566 016	Hörstel, Stadt	15	-	357	+1,4	38,4	2,3	2,2
566 020	Hopsten	2	+100,0	33	+230,0	.	.	.
566 024	Horstmar, Stadt	3	-	55	-	34,0	2,3	-
566 028	Ibbenbüren, Stadt	15	+7,1	451	+2,3	33,1	1,7	1,6
566 032	Ladbergen	9	+28,6	186	+18,5	32,2	1,5	1,3
566 036	Laer	3	-	76	-	21,4	2,2	1,8
566 040	Lengerich, Stadt	8	+14,3	168	+14,3	26,7	2,5	5,2
566 044	Lienen	7	-	125	-1,6	33,9	4,3	6,6
566 048	Lotte	1	-	14	-	.	.	.
566 052	Metelen	3	-	87	-	17,2	2,1	-
566 056	Mettingen	8	-	228	+5,6	59,8	7,2	3,7
566 060	Neuenkirchen	3	-	98	+2,1	43,6	3,3	14,9
566 064	Nordwalde	3	-	172	-	34,6	3,0	-
566 068	Ochtrup, Stadt	5	-	102	-1,0	28,0	1,6	1,6
566 072	Recke	5	-	129	-7,2	27,6	3,2	2,3
566 076	Rheine, Stadt	21	+16,7	831	+35,6	40,9	2,4	2,0
566 080	Saerbeck	6	-	218	-3,5	39,8	1,6	1,0
566 084	Steinfurt, Stadt	9	+12,5	236	+4,4	28,7	2,1	3,4
566 088	Tecklenburg, Stadt	19	+5,6	765	+4,9	48,5	3,2	2,6
566 092	Westerkappeln	3	-	49	-	40,5	2,1	2,1
566 096	Wettringen	4	-20,0	111	-10,5	25,9	2,7	3,0

Anmerkungen Seite 9

Noch: 2.1 Kapazität und Leistung der Beherbergungsstätten nach Verwaltungsbezirken

April 2016

Amtliche Schlüsselnummer	Verwaltungsbezirk	Ankünfte				Übernachtungen			
		aller Gäste	Veränderung ¹⁾	ausländischer Gäste	Veränderung ¹⁾	aller Gäste	Veränderung ¹⁾	ausländischer Gäste	Veränderung ¹⁾
554 000	Kreis Borken	29 437	+8,2	3 892	+14,0	57 573	+7,1	8 619	+40,8
554 004	Ahaus, Stadt	2 730	-0,1	275	+5,4	5 742	-6,0	637	+8,0
554 008	Bocholt, Stadt	4 367	+4,4	722	+16,3	8 951	+5,0	1 418	+20,5
554 012	Borken, Stadt	3 543	+12,7	202	+88,8	8 218	+10,3	1 086	+244,8
554 016	Gescher, Stadt
554 020	Gronau (Westf.), Stadt	3 838	-17,1	700	-18,9	8 142	-8,8	2 230	+24,6
554 024	Heek
554 028	Heiden	409	+15,2	12	-7,7	1 252	+7,2	22	-8,3
554 032	Isselburg, Stadt	819	+47,0	316	+112,1	1 034	+29,3	383	+99,5
554 036	Legden	4 104	+16,1	748	+9,7	6 637	+15,4	898	+19,9
554 040	Raesfeld	1 093	+4,8	52	-3,7	1 851	-4,0	96	+28,0
554 044	Reken	1 273	-2,8	94	+95,8	2 463	-4,9	218	+202,8
554 048	Rhede, Stadt	634	+26,5	83	+25,8	993	+49,1	124	+57,0
554 052	Schöppingen	769	+40,8	91	+93,6	1 950	+61,0	357	+149,7
554 056	Stadtlohn, Stadt	232	-19,7	7	-	481	-6,4	11	+57,1
554 060	Südlohn	883	+6,1	116	-2,5	1 696	+30,6	172	+8,9
554 064	Velen, Stadt	2 014	+37,3	171	+2,4	3 894	+24,4	465	+23,0
554 068	Vreden, Stadt	1 257	+22,2	256	+70,7	1 825	+11,5	430	+64,8
558 000	Kreis Coesfeld	15 258	+22,1	1 065	-6,2	52 976	+32,0	2 246	+1,8
558 004	Ascheberg	1 684	-2,9	193	-7,7	3 322	+9,6	315	+4,0
558 008	Billerbeck, Stadt	2 135	+28,1	132	-20,5	5 000	+11,2	340	-11,0
558 012	Coesfeld, Stadt	2 444	+9,4	157	+11,3	3 742	-2,1	260	+34,0
558 016	Dülmen, Stadt	2 064	+23,3	165	-22,2	3 817	-4,4	351	-42,8
558 020	Havixbeck	334	-28,3	45	+114,3	872	-53,0	135	+92,9
558 024	Lüdinghausen, Stadt	852	+35,0	24	+60,0	1 521	+28,7	36	+125,0
558 028	Nordkirchen
558 032	Nottuln	1 597	+29,3	139	+7,8	3 238	+66,4	281	+84,9
558 036	Olfen, Stadt
558 040	Rosendahl	407	+28,0	30	-	709	+123,0	30	-
558 044	Senden	2 109	+82,4	130	-18,8	4 205	+88,1	411	+19,5
562 000	Kreis Recklinghausen	30 937	+18,0	4 554	+17,1	57 253	+5,8	9 280	+24,1
562 004	Castrop-Rauxel, Stadt	3 664	+41,5	434	+104,7	5 963	-4,4	726	+70,4
562 008	Datteln, Stadt	2 633	-2,2	150	+240,9	5 897	+0,3	730	x
562 012	Dorsten, Stadt	2 629	+24,2	455	+93,6	5 362	-	989	+10,4
562 014	Gladbeck, Stadt	4 303	-5,4	1 522	-18,9	7 106	-	2 732	-3,1
562 016	Haltern am See, Stadt	6 917	+22,5	248	+31,9	13 410	+1,6	388	+28,5
562 020	Herten, Stadt	1 687	+13,8	216	+9,1	2 616	+9,7	488	-4,9
562 024	Marl, Stadt	2 404	+11,2	304	+3,4	4 463	+5,1	548	-23,2
562 028	Oer-Erkenschwick, Stadt	1 361	+20,4	30	-75,4	2 983	+2,8	60	-73,7
562 032	Recklinghausen, Stadt	4 802	+41,6	1 117	+70,5	8 311	+41,5	2 307	+77,9
562 036	Waltrop, Stadt	537	+18,3	78	+18,2	1 142	+21,2	312	+91,4
566 000	Kreis Steinfurt	27 728	+8,3	3 575	+6,5	64 638	+3,4	7 984	+3,4
566 004	Altenberge	1 198	+10,7	25	x	1 796	+8,1	254	x
566 008	Emsdetten, Stadt	1 863	+54,5	83	+33,9	3 419	+30,6	278	+34,3
566 012	Greven, Stadt	2 520	-27,0	467	+4,5	4 136	-5,7	539	+15,7
566 016	Hörstel, Stadt	2 558	+41,6	210	+82,6	5 823	+30,1	463	-0,2
566 020	Hopsten
566 024	Horstmar, Stadt	244	+20,2	-	-	561	+19,9	-	-
566 028	Ibbenbüren, Stadt	2 714	+4,0	252	-33,5	4 552	-2,3	397	-29,0
566 032	Ladbergen	1 294	+17,6	184	-40,1	1 956	+2,8	246	-46,4
566 036	Laer	223	+0,9	8	+60,0	488	+9,7	14	+55,6
566 040	Lengerich, Stadt	593	-30,5	47	-13,0	1 492	-25,7	246	+14,4
566 044	Lienen	375	-17,6	153	-16,8	1 631	-19,3	1 014	-18,8
566 048	Lotte
566 052	Metelen	218	+19,1	-	-100,0	448	-34,6	-	-100,0
566 056	Mettingen	587	-5,5	68	+7,9	4 206	-3,1	253	-17,3
566 060	Neuenkirchen	391	+14,0	30	+7,1	1 281	-4,2	447	+82,4
566 064	Nordwalde	599	+7,0	-	-	1 786	+10,3	-	-
566 068	Ochtrup, Stadt	527	+17,9	85	+112,5	856	+24,1	140	+109,0
566 072	Recke	332	-25,1	50	+212,5	1 067	-13,1	115	+25,0
566 076	Rheine, Stadt	4 252	+43,7	686	+53,8	10 202	+79,0	1 363	+67,2
566 080	Saerbeck	1 603	+23,9	668	+4,5	2 604	+27,6	681	-3,8
566 084	Steinfurt, Stadt	985	+19,2	56	+69,7	2 033	+15,3	193	+138,3
566 088	Tecklenburg, Stadt	3 625	+2,9	416	-10,9	11 716	-8,5	1 083	-32,3
566 092	Westerkappeln	278	+9,4	28	+16,7	595	-8,3	60	+93,5
566 096	Wettringen	525	-51,2	50	+31,6	1 427	-69,6	152	+63,4

Anmerkungen Seite 9

Noch: 2.1 Kapazität und Leistung der Beherbergungsstätten nach Verwaltungsbezirken

April 2016

Amtliche Schlüsselnummer	Verwaltungsbezirk	Betriebe		Betten			Mittlere Aufenthaltsdauer ³⁾	
		geöffnete	Veränderung ¹⁾	angebotene	Veränderung ¹⁾	mittlere Auslastung ²⁾	aller Gäste	ausländischer Gäste
570 000	Kreis Warendorf	87	–	3 037	+1,1	36,7	2,4	2,9
570 004	Ahlen, Stadt	7	–12,5	282	–2,8	30,8	2,2	2,4
570 008	Beckum, Stadt	8	–	244	–1,6	34,5	2,1	4,1
570 012	Beelen	3	+50,0	62	+129,6	22,5	1,9	2,3
570 016	Drensteinfurt, Stadt	5	+25,0	103	+24,1	22,8	1,4	1,3
570 020	Ennigerloh, Stadt	6	+20,0	171	+47,4	30,2	2,1	2,3
570 024	Everswinkel	5	–	142	–	25,5	2,5	1,8
570 028	Oelde, Stadt	10	–	390	+1,6	32,4	2,2	4,0
570 032	Ostbevern	6	–	310	–0,3	28,2	1,5	2,4
570 036	Sassenberg, Stadt	6	–	89	–	66,3	5,3	3,0
570 040	Sendenhorst, Stadt	7	–	244	–	55,2	4,1	1,9
570 044	Telgte, Stadt	7	–	307	–4,1	64,7	3,4	1,8
570 048	Wadersloh	4	–20,0	68	–34,0	29,6	2,8	9,8
570 052	Warendorf, Stadt	13	–7,1	625	–3,3	30,9	1,8	1,8
500 000	Reg.-Bez. Münster	693	+0,1	32 918	+0,1	41,4	2,2	2,1
711 000	Kreisfreie Stadt Bielefeld	58	–3,3	4 009	+2,1	38,3	1,8	2,5
754 000	Kreis Gütersloh	105	–0,9	4 242	–1,9	37,7	1,9	2,5
754 004	Borgholzhausen, Stadt	3	+200,0	67	+458,3	.	.	.
754 008	Gütersloh, Stadt	22	–8,3	1 146	–3,7	38,5	2,1	2,1
754 012	Halle (Westf.), Stadt	8	–	489	+1,7	41,3	1,8	2,3
754 016	Harsewinkel, Stadt	8	–	459	–9,3	42,8	1,9	2,3
754 020	Herzebrock-Clarholz	3	–	97	–4,0	27,0	1,8	2,1
754 024	Langenberg	2	–	41	–	.	.	.
754 028	Rheda-Wiedenbrück, Stadt	16	–	602	–1,6	35,0	1,6	1,6
754 032	Rietberg, Stadt	6	–	246	–	41,2	1,6	1,7
754 036	Schloß Holte-Stukenbrock, Stadt	14	–	413	+5,6	32,9	2,6	4,2
754 040	Steinhagen	4	–	128	–	47,1	1,5	3,2
754 044	Verl, Stadt	8	–	211	–2,8	44,1	3,3	9,5
754 048	Versmold, Stadt	6	–14,3	154	–25,2	28,3	2,4	1,5
754 052	Werther (Westf.), Stadt	5	–	189	–2,1	34,4	1,7	1,5
758 000	Kreis Herford	51	–7,3	2 334	–8,5	44,6	3,6	2,1
758 004	Bünde, Stadt	6	–	188	+6,8	45,3	2,1	2,1
758 008	Enger, Stadt	–	–	–	–	–	–	–
758 012	Herford, Stadt	12	–	465	–	30,6	1,7	2,0
758 016	Hiddénhausen	4	–20,0	213	–	30,8	1,9	1,9
758 020	Kirchlengern	1	–	17	–	.	.	.
758 024	Löhne, Stadt	6	–14,3	377	–2,6	81,8	13,4	2,5
758 028	Rödinghausen	5	–16,7	160	–45,2	27,0	1,9	1,7
758 032	Spéngé, Stadt	2	–	76	+15,2	.	.	.
758 036	Vlotho, Stadt	15	–6,3	838	–10,5	45,7	5,2	2,2
762 000	Kreis Höxter	130	–1,5	6 194	+1,4	47,9	4,7	3,3
762 004	Bad Driburg, Stadt	40	–	2 802	+0,4	69,5	9,2	5,0
762 008	Beverungen, Stadt	15	–	436	–2,9	36,8	2,5	3,6
762 012	Borgentreich, Stadt	1	–	32	–	.	.	.
762 016	Brakel, Stadt	10	–16,7	375	–18,1	27,8	2,6	1,9
762 020	Höxter, Stadt	23	–	920	+17,3	35,8	2,8	2,5
762 024	Marienmünster, Stadt	8	+14,3	174	+19,2	16,7	2,2	3,6
762 028	Nieheim, Stadt	10	–9,1	549	–4,5	22,6	2,4	3,1
762 032	Steinheim, Stadt	4	–	107	+1,9	.	.	.
762 036	Warburg, Stadt	16	–	590	+5,5	30,2	2,3	1,8
762 040	Willebadessen, Stadt	3	–	209	–	27,9	2,4	2,8
766 000	Kreis Lippe	192	–7,2	9 149	–5,2	44,3	3,8	2,1
766 004	Augustdorf	3	–	91	–1,1	6,6	1,7	–
766 008	Bad Salzuflen, Stadt	50	–10,7	3 833	–1,8	58,8	5,5	2,1
766 012	Bartrup, Stadt	2	–	12	+20,0	.	.	.
766 016	Blomberg, Stadt	4	–20,0	162	–53,3	32,5	1,8	2,3
766 020	Detmold, Stadt	23	–8,0	776	–4,7	37,4	1,8	2,2
766 024	Dörentrup	7	–	226	–	19,3	2,5	3,0
766 028	Extertal	7	–	218	–0,5	43,0	3,5	2,2
766 032	Horn-Bad Meinberg, Stadt	37	–5,1	2 252	–1,5	40,2	3,8	2,0

Anmerkungen Seite 9

Noch: 2.1 Kapazität und Leistung der Beherbergungsstätten nach Verwaltungsbezirken

April 2016

Amtliche Schlüsselnummer	Verwaltungsbezirk	Ankünfte				Übernachtungen			
		aller Gäste	Veränderung ¹⁾	ausländischer Gäste	Veränderung ¹⁾	aller Gäste	Veränderung ¹⁾	ausländischer Gäste	Veränderung ¹⁾
570 000	Kreis Warendorf	14 560	+15,1	1 515	+16,1	35 088	+5,3	4 346	+9,6
570 004	Ahlen, Stadt	1 201	+17,4	140	+11,1	2 604	+16,6	334	-24,9
570 008	Beckum, Stadt	1 199	+21,6	162	-12,4	2 525	+31,4	657	+23,0
570 012	Beelen	222	+167,5	60	+233,3	418	+214,3	137	+302,9
570 016	Drensteinfurt, Stadt	510	+23,2	35	+118,8	703	+15,4	46	+155,6
570 020	Ennigerloh, Stadt	740	+69,3	122	+121,8	1 550	+30,1	285	+22,8
570 024	Everswinkel	434	+20,9	14	-26,3	1 088	+28,2	25	-10,7
570 028	Oelde, Stadt	1 697	+34,0	402	+51,7	3 785	+37,3	1 604	+31,8
570 032	Ostbevern	1 782	+25,0	102	+39,7	2 621	+24,0	245	+129,0
570 036	Sassenberg, Stadt	641	-33,9	85	-26,7	3 400	-25,5	251	-49,6
570 040	Sendenhorst, Stadt	995	+11,5	105	-19,2	4 040	+5,0	203	-8,6
570 044	Telgte, Stadt	1 728	+0,2	141	+16,5	5 958	-5,2	248	+0,8
570 048	Wadersloh	215	-17,9	6	-50,0	603	+0,3	59	+247,1
570 052	Warendorf, Stadt	3 196	+13,9	141	-16,6	5 793	-6,8	252	-31,5
500 000	Reg.-Bez. Münster	190 042	+15,0	21 760	+5,0	425 714	+11,6	46 715	+9,9
711 000	Kreisfreie Stadt Bielefeld	25 067	-0,6	2 719	-23,7	46 197	-0,4	6 663	-23,3
754 000	Kreis Gütersloh	25 183	+16,2	3 737	+15,9	49 083	+13,9	9 258	+21,4
754 004	Borgholzhausen, Stadt
754 008	Gütersloh, Stadt	6 367	+30,2	1 525	+53,7	13 244	+25,8	3 199	+35,2
754 012	Halle (Westf.), Stadt	3 373	+20,9	268	+18,1	6 066	+8,8	612	+5,2
754 016	Harsewinkel, Stadt	3 041	+43,1	633	+42,9	5 899	+52,1	1 482	+37,5
754 020	Herzebrock-Clarholz	437	+27,8	64	+23,1	787	+23,0	134	-
754 024	Langenberg
754 028	Rheda-Wiedenbrück, Stadt	4 005	+12,3	338	-4,0	6 330	+4,2	551	-15,1
754 032	Rietberg, Stadt	1 934	+22,6	111	+38,8	3 042	+17,4	184	+49,6
754 036	Schloß Holte-Stukenbrock, Stadt	1 748	+1,5	209	-6,7	4 596	+5,6	873	+13,8
754 040	Steinhagen	1 195	+38,6	23	+76,9	1 809	+24,7	74	+25,4
754 044	Verl, Stadt	840	-36,8	161	-78,8	2 789	+3,1	1 532	-10,0
754 048	Versmold, Stadt	771	-39,2	16	-30,4	1 835	-41,8	24	-51,0
754 052	Werther (Westf.), Stadt	1 118	+2,7	375	x	1 953	+5,2	576	x
758 000	Kreis Herford	8 919	+11,8	984	+22,8	32 089	+0,7	2 040	+13,8
758 004	Bünde, Stadt	1 208	+27,0	80	-29,2	2 555	+18,7	164	+2,5
758 008	Enger, Stadt	-	-	-	-	-	-	-	-
758 012	Herford, Stadt	2 664	+30,6	424	+42,8	4 454	+26,4	832	+64,1
758 016	Hiddenhausen	1 049	+9,8	68	-43,3	1 968	+13,2	127	-37,4
758 020	Kirchlengern
758 024	Löhne, Stadt	690	+7,1	19	+171,4	9 253	+0,4	48	+14,3
758 028	Rödinghausen	680	-32,1	7	+40,0	1 296	-53,8	12	-92,2
758 032	Spenge, Stadt
758 036	Vlotho, Stadt	2 355	+7,4	385	+53,4	12 192	+2,0	856	+19,7
762 000	Kreis Höxter	19 140	+2,7	990	+7,1	90 903	+8,2	3 303	+53,3
762 004	Bad Driburg, Stadt	6 332	+1,2	253	+75,7	58 528	+2,7	1 260	+290,1
762 008	Beverungen, Stadt	2 004	+0,1	134	-10,7	5 052	+17,9	478	+53,2
762 012	Borgentreich, Stadt
762 016	Brakel, Stadt	1 245	-8,5	12	-53,8	3 187	+10,3	23	-68,1
762 020	Höxter, Stadt	4 106	+10,2	225	-11,8	11 618	+51,3	559	-3,5
762 024	Marienmünster, Stadt	392	+20,2	58	+107,1	872	-3,0	206	+151,2
762 028	Nieheim, Stadt	1 450	+4,6	73	+12,3	3 491	-8,9	229	+3,6
762 032	Steinheim, Stadt
762 036	Warburg, Stadt	2 437	+4,9	116	+65,7	5 487	+7,3	214	+15,7
762 040	Willebadessen, Stadt	721	-19,7	102	-41,4	1 749	+5,4	290	-10,8
766 000	Kreis Lippe	33 423	-2,7	4 165	-1,7	125 844	-10,3	8 834	-7,2
766 004	Augustdorf	109	-12,1	-	-	181	-22,3	-	-
766 008	Bad Salzuflen, Stadt	12 417	-0,2	1 711	+5,6	68 814	-8,6	3 542	+3,6
766 012	Barntrup, Stadt
766 016	Blomberg, Stadt	858	-16,5	147	-10,4	1 579	-22,3	336	-7,9
766 020	Detmold, Stadt	4 812	+1,8	611	+20,3	8 808	-0,9	1 317	+29,1
766 024	Dörentrup	527	+1,0	4	-	1 310	-28,0	12	-
766 028	Extertal	839	-27,0	51	-39,3	2 970	-35,4	113	-43,2
766 032	Horn-Bad Meinberg, Stadt	7 314	-2,4	773	+3,2	27 821	-12,2	1 533	-16,7

Anmerkungen Seite 9

Noch: 2.1 Kapazität und Leistung der Beherbergungsstätten nach Verwaltungsbezirken

April 2016

Amtliche Schlüsselnummer	Verwaltungsbezirk	Betriebe		Betten			Mittlere Aufenthaltsdauer ³⁾	
		geöffnete	Veränderung ¹⁾	angebotene	Veränderung ¹⁾	mittlere Auslastung ²⁾	aller Gäste	ausländischer Gäste
	Noch: Kreis Lippe							
766 036	Kalletal	10	+11,1	240	+8,1	14,8	3,1	2,0
766 040	Lage, Stadt	8	-20,0	199	-31,4	26,0	2,4	3,3
766 044	Lemgo, Stadt	10	-16,7	325	-16,5	30,7	1,8	2,1
766 048	Leopoldshöhe	3	-25,0	50	-26,5	25,4	2,3	3,5
766 052	Lügde, Stadt	11	-	290	-1,7	23,2	1,9	4,3
766 056	Oerlinghausen, Stadt	5	-	169	-	33,0	2,0	1,4
766 060	Schieder-Schwalenberg, Stadt	11	-	296	-3,9	26,5	2,2	2,5
766 064	Schlangen	1	-	10	-	.	.	.
770 000	Kreis Minden-Lübbecke	111	-3,5	6 839	-4,1	57,4	4,5	2,1
770 004	Bad Oeynhausen, Stadt	27	-	3 665	-1,2	70,0	7,1	2,3
770 008	Espelkamp, Stadt	6	-	182	-2,2	32,9	2,2	2,8
770 012	Hille	4	-	147	-0,7	56,0	3,6	3,1
770 016	Hüllhorst	3	-	86	-	.	.	.
770 020	Lübbecke, Stadt	3	-	76	-	.	.	.
770 024	Minden, Stadt	16	-5,9	729	+0,3	39,3	1,6	1,5
770 028	Petershagen, Stadt	15	-6,3	636	-3,9	44,2	4,3	2,8
770 032	Porta Westfalica, Stadt	11	-21,4	284	-45,5	24,5	1,7	1,5
770 036	Preußisch-Oldendorf, Stadt	13	+8,3	684	+2,4	58,9	5,5	5,7
770 040	Rahden, Stadt	5	-	165	+1,9	36,7	2,1	2,4
770 044	Stemwede	8	-	185	-1,6	25,2	2,1	2,1
774 000	Kreis Paderborn	111	-3,5	5 593	-2,6	49,3	2,9	2,9
774 004	Altenbeken	2	-	34	-5,6	.	.	.
774 008	Bad Lippspringe, Stadt	18	-5,3	1 344	-2,5	72,5	4,8	2,6
774 012	Borchen	7	-12,5	271	-14,2	59,9	6,1	7,9
774 016	Büren, Stadt	14	-	531	-1,8	32,4	1,8	2,2
774 020	Delbrück, Stadt	9	-	279	+3,7	32,4	1,7	1,5
774 024	Hövelhof	9	-10,0	259	-8,2	32,3	2,8	5,3
774 028	Lichtenau, Stadt	6	-	139	+5,3	.	.	.
774 032	Paderborn, Stadt	29	-	2 032	-0,3	43,2	1,9	2,3
774 036	Salzkotten, Stadt	3	-	92	+2,2	22,2	1,5	1,1
774 040	Bad Wünnenberg, Stadt	14	-6,7	612	-6,8	59,1	5,6	4,0
700 000	Reg.-Bez. Detmold	758	-4,1	38 360	-2,7	46,6	3,3	2,4
	Kreisfreie Städte							
911 000	Bochum	41	-	4 007	+0,8	49,9	1,7	1,8
913 000	Dortmund	63	-4,5	7 026	+2,6	53,9	1,6	1,6
914 000	Hagen	25	-	1 496	-1,3	49,2	2,5	2,0
915 000	Hamm	25	+4,2	1 314	+5,2	33,3	1,4	1,4
916 000	Herne	12	-7,7	571	-4,0	37,2	1,8	1,6
954 000	Ennepe-Ruhr-Kreis	66	-	3 244	-2,8	44,5	2,7	1,7
954 004	Breckerfeld, Stadt	4	-	193	-1,0	21,2	2,1	1,8
954 008	Ennepetal, Stadt	4	-	250	-0,4	80,3	9,7	1,5
954 012	Gevelsberg, Stadt	3	-	107	-1,8	27,9	1,3	1,5
954 016	Hattingen, Stadt	21	+10,5	1 034	-2,4	50,5	3,8	2,5
954 020	Herdecke, Stadt	4	-20,0	341	-15,4	41,7	1,6	1,1
954 024	Schwelm, Stadt	7	-	354	+0,9	35,8	2,1	1,9
954 028	Sprockhövel, Stadt	7	-	358	+1,1	47,2	2,1	1,6
954 032	Wetter (Ruhr), Stadt	6	-14,3	193	-8,1	26,5	1,8	1,5
954 036	Witten, Stadt	10	-	414	+2,0	38,6	1,8	2,0
958 000	Hochsauerlandkreis	469	-2,5	25 960	+1,0	32,7	3,0	3,1
958 004	Arnsberg, Stadt	25	-	1 289	-3,4	42,1	3,1	2,1
958 008	Bestwig	17	-10,5	933	-1,1	26,1	2,7	2,8
958 012	Brilon, Stadt	29	-	1 315	+5,1	23,7	3,1	2,5
958 016	Eslohe (Sauerland)	24	-	1 001	+2,2	38,7	3,0	3,3
958 020	Hallenberg, Stadt	11	-8,3	499	+0,4	32,1	2,1	2,4
958 024	Marsberg, Stadt	11	-15,4	281	-8,5	27,2	2,3	2,6
958 028	Medebach, Stadt	21	-12,5	3 887	-1,5	41,8	3,4	5,9
958 032	Meschede, Stadt	27	-	1 111	+2,4	31,9	2,0	2,3
958 036	Olsberg, Stadt	42	-2,3	1 276	-0,5	39,2	3,2	2,6
958 040	Schmallenberg, Stadt	108	-	4 371	+1,4	42,2	3,8	2,7
958 044	Sundern (Sauerland), Stadt	34	-2,9	1 460	-1,6	40,0	2,1	2,4
958 048	Winterberg, Stadt	120	-1,6	8 537	+3,0	21,5	2,7	2,6

Anmerkungen Seite 9

Noch: 2.1 Kapazität und Leistung der Beherbergungsstätten nach Verwaltungsbezirken

April 2016

Amtliche Schlüsselnummer	Verwaltungsbezirk	Ankünfte				Übernachtungen			
		aller Gäste	Veränderung ¹⁾	ausländischer Gäste	Veränderung ¹⁾	aller Gäste	Veränderung ¹⁾	ausländischer Gäste	Veränderung ¹⁾
	Noch: Kreis Lippe								
766 036	Kalletal	710	+7,7	32	-8,6	2 215	-9,6	64	-34,7
766 040	Lage, Stadt	636	-21,6	11	-60,7	1 555	-31,8	36	-45,5
766 044	Lemgo, Stadt	1 720	+8,9	156	-13,3	3 132	-0,3	330	-22,4
766 048	Leopoldshöhe	168	-17,6	4	+300,0	381	-8,6	14	+366,7
766 052	Lügde, Stadt	1 061	+5,3	69	-52,4	2 027	-13,5	299	-6,3
766 056	Oerlinghausen, Stadt	817	-33,1	285	+16,8	1 674	-2,7	410	+9,0
766 060	Schieder-Schwalenberg, Stadt	1 226	+3,6	215	-45,4	2 735	+3,3	534	-43,4
766 064	Schlangen
770 000	Kreis Minden-Lübbecke	26 421	+11,4	3 434	+32,6	119 191	-2,7	7 333	+12,7
770 004	Bad Oeynhausen, Stadt	10 877	+9,0	841	+44,3	76 918	-5,5	1 911	+1,9
770 008	Espelkamp, Stadt	838	-8,8	151	+32,5	1 815	-10,8	425	+60,4
770 012	Hille	683	+34,2	200	+127,3	2 471	+32,8	618	+139,5
770 016	Hüllhorst
770 020	Lübbecke, Stadt
770 024	Minden, Stadt	5 415	+23,5	1 228	+17,3	8 604	+20,4	1 885	+29,0
770 028	Petershagen, Stadt	2 164	+22,5	152	-9,0	9 381	+4,7	428	-58,7
770 032	Porta Westfalica, Stadt	1 490	-41,7	227	-35,5	2 546	-51,2	334	-49,2
770 036	Preußisch-Oldendorf, Stadt	2 188	+43,8	105	+105,9	12 092	+4,3	599	+157,1
770 040	Rahden, Stadt	865	+38,4	103	+171,1	1 816	+34,5	248	+57,0
770 044	Stemwede	660	+4,3	54	-5,3	1 396	+4,9	114	-20,3
774 000	Kreis Paderborn	28 521	+7,7	3 607	+9,3	82 677	+8,6	10 428	+6,8
774 004	Altenbeken
774 008	Bad Lippspringe, Stadt	6 066	-0,9	378	+21,9	29 350	+6,9	987	+21,4
774 012	Borchen	804	+8,6	69	+32,7	4 868	+23,8	546	+95,0
774 016	Büren, Stadt	2 886	+37,0	379	+39,3	5 160	+29,3	837	+67,1
774 020	Delbrück, Stadt	1 397	+12,9	248	-	2 354	-7,9	366	-44,6
774 024	Hövelhof	904	-6,1	135	+6,3	2 526	-23,8	719	+16,0
774 028	Lichtenau, Stadt
774 032	Paderborn, Stadt	13 998	+7,0	1 531	+6,5	26 543	+17,2	3 592	+8,7
774 036	Salzkotten, Stadt	416	+30,4	53	+35,9	614	+7,0	60	-31,0
774 040	Bad Wünnenberg, Stadt	1 958	+12,6	796	+3,1	11 025	-0,1	3 211	-0,6
700 000	Reg.-Bez. Detmold	166 674	+5,5	19 636	+5,3	545 984	+0,3	47 859	+3,9
	Kreisfreie Städte								
911 000	Bochum	35 376	+14,0	6 061	+46,7	60 022	+16,3	10 758	+47,1
913 000	Dortmund	69 586	+17,6	15 504	+17,9	113 954	+28,2	25 537	+19,7
914 000	Hagen	8 887	+3,2	993	+35,1	22 074	-0,4	1 975	+30,4
915 000	Hamm	9 347	+14,3	1 022	+14,7	13 132	+1,6	1 446	+17,8
916 000	Herne	3 556	+26,2	233	+55,3	6 367	+34,0	380	+52,0
954 000	Ennepe-Ruhr-Kreis	16 519	+18,7	1 898	+19,6	44 093	+7,2	3 262	-5,3
954 004	Breckerfeld, Stadt	590	-21,8	36	+80,0	1 225	-28,6	66	+17,9
954 008	Ennepetal, Stadt	643	+13,6	201	+79,5	6 238	+3,8	304	+63,4
954 012	Gevelsberg, Stadt	664	+2,8	54	-37,2	895	-36,9	81	-40,9
954 016	Hattingen, Stadt	4 329	+23,5	276	+21,6	16 273	+5,7	680	-34,2
954 020	Herdecke, Stadt	2 681	+49,4	425	+123,7	4 262	+14,0	467	+47,8
954 024	Schwelm, Stadt	1 822	-2,8	199	-45,9	3 806	+13,2	378	-21,3
954 028	Sprockhövel, Stadt	2 359	+41,9	211	+22,0	5 065	+31,3	328	+6,1
954 032	Wetter (Ruhr), Stadt	835	-6,5	82	-20,4	1 536	-6,8	125	-34,6
954 036	Witten, Stadt	2 596	+16,9	414	+34,4	4 793	+20,6	833	+13,0
958 000	Hochsauerlandkreis	86 103	+3,8	17 582	+27,1	255 428	-4,6	53 758	+26,5
958 004	Arnsberg, Stadt	5 184	+11,1	508	+6,5	16 287	+31,9	1 090	+1,6
958 008	Bestwig	2 708	-14,5	344	+2,1	7 352	-14,4	976	+9,8
958 012	Brilon, Stadt	3 131	-4,3	357	-2,7	9 601	-15,3	901	+1,7
958 016	Eslohe (Sauerland)	3 875	+7,9	99	-22,7	11 612	+0,4	331	+13,7
958 020	Hallenberg, Stadt	2 321	+4,8	602	+6,5	4 807	-9,7	1 429	-6,7
958 024	Marsberg, Stadt	1 019	+6,8	181	+33,1	2 297	+7,8	468	+28,6
958 028	Medebach, Stadt	14 571	+3,3	2 545	+37,0	49 585	-3,2	15 026	+60,5
958 032	Meschede, Stadt	5 545	+15,2	592	+17,2	11 180	+1,9	1 376	+11,4
958 036	Olsberg, Stadt	4 750	+16,7	786	+4,4	15 002	+10,2	2 058	+33,7
958 040	Schmallenberg, Stadt	14 647	+5,7	3 328	+56,5	55 333	-4,8	9 149	+66,0
958 044	Sundern (Sauerland), Stadt	8 441	+17,9	599	-7,3	17 705	+2,2	1 415	-28,9
958 048	Winterberg, Stadt	19 911	-5,7	7 641	+28,8	54 667	-16,1	19 539	+9,6

Anmerkungen Seite 9

Noch: 2.1 Kapazität und Leistung der Beherbergungsstätten nach Verwaltungsbezirken

April 2016

Amtliche Schlüsselnummer	Verwaltungsbezirk	Betriebe		Betten			Mittlere Aufenthaltsdauer ³⁾	
		geöffnete	Veränderung ¹⁾	angebotene	Veränderung ¹⁾	mittlere Auslastung ²⁾	aller Gäste	ausländischer Gäste
962 000	Märkischer Kreis	108	-3,6	3 685	-6,0	30,6	2,0	2,3
962 004	Altena, Stadt	8	-	311	-1,3	27,0	1,8	2,4
962 008	Balve, Stadt	10	+11,1	338	+6,0	23,8	1,9	2,4
962 012	Halver, Stadt	2	-	36	-	.	.	.
962 016	Hemer, Stadt	9	-	350	+0,6	33,8	6,9	2,7
962 020	Herscheid	2	-	38	-	.	.	.
962 024	Iserlohn, Stadt	14	-6,7	545	-5,9	37,6	1,6	1,8
962 028	Kierspe, Stadt	5	-	93	+2,2	25,3	3,1	18,4
962 032	Lüdenscheid, Stadt	13	+8,3	659	+3,1	36,7	1,9	2,1
962 036	Meinerzhagen, Stadt	12	-20,0	462	-30,9	25,9	2,1	1,4
962 040	Menden (Sauerland), Stadt	11	-	212	-0,9	27,6	1,9	2,3
962 044	Nachrodt-Wiblingwerde	3	-	210	-1,4	36,2	2,1	1,6
962 048	Neuenrade, Stadt	6	-14,3	150	-8,5	34,0	1,9	1,9
962 052	Plettenberg, Stadt	7	-12,5	178	-6,3	22,4	2,1	6,5
962 056	Schalksmühle	-	-	-	-	-	-	-
962 060	Werdohl, Stadt	6	-	103	-1,9	19,0	2,5	4,2
966 000	Kreis Olpe	118	-2,5	4 102	-6,4	28,1	2,1	2,5
966 004	Attendorn, Stadt	23	-	914	-0,8	32,2	2,3	2,3
966 008	Drolshagen, Stadt	9	-10,0	181	-6,7	29,1	1,8	1,7
966 012	Finnentrop	8	-20,0	169	-58,3	19,3	2,0	2,8
966 016	Kirchhundem	22	+10,0	662	+3,6	22,0	2,2	2,6
966 020	Lennebstadt, Stadt	36	-	1 355	+0,5	31,7	2,3	2,8
966 024	Olpe, Stadt	14	-6,7	581	-6,3	23,3	1,8	1,7
966 028	Wenden	6	-14,3	240	-5,5	26,7	1,7	2,2
970 000	Kreis Siegen-Wittgenstein	114	-3,4	4 652	-2,0	47,4	3,2	2,3
970 004	Bad Berleburg, Stadt	28	-3,4	1 328	-4,5	63,4	11,4	2,5
970 008	Burbach	6	-14,3	213	-8,2	43,5	2,8	1,7
970 012	Erndtebrück	1	-	28	-	.	.	.
970 016	Freudenberg, Stadt	8	-11,1	231	-6,1	28,5	1,5	1,6
970 020	Hilchenbach, Stadt	13	-13,3	688	-2,7	44,4	4,9	2,4
970 024	Kreuztal, Stadt	5	-	93	-1,1	38,8	2,0	2,3
970 028	Bad Laasphe, Stadt	12	-	546	-	50,1	2,2	2,5
970 032	Netphen, Stadt	9	-	240	+7,6	26,9	2,2	1,9
970 036	Neunkirchen	3	-	72	-	.	.	.
970 040	Siegen, Stadt	19	-	835	-0,8	44,1	1,7	2,1
970 044	Wilnsdorf	10	+11,1	378	+3,3	32,8	1,6	1,6
974 000	Kreis Soest	156	-0,6	7 949	-0,1	51,8	3,8	2,5
974 004	Anröchte	2	-	39	-	.	.	.
974 008	Bad Sassendorf	33	-	1 998	+0,3	70,9	6,4	2,3
974 012	Ense	3	-	48	-	25,8	2,1	2,7
974 016	Erwitte, Stadt	18	-	827	+1,8	66,7	5,6	3,5
974 020	Geseke, Stadt	3	-	557	-7,8	9,2	1,3	1,2
974 024	Lippetal	4	-	41	-4,7	.	.	.
974 028	Lippstadt, Stadt	23	-8,0	1 219	-	61,4	3,9	2,8
974 032	Möhnesee	18	+12,5	1 267	+7,0	40,6	3,5	2,4
974 036	Rüthen, Stadt	12	+9,1	369	+2,2	28,5	2,4	3,9
974 040	Soest, Stadt	12	-7,7	680	-5,2	39,3	1,5	1,9
974 044	Warstein, Stadt	16	-5,9	456	-7,5	44,3	4,2	3,6
974 048	Welper	3	-	76	+7,0	19,2	2,5	-
974 052	Werl, Stadt	5	-	240	-0,4	51,4	1,6	2,1
974 056	Wickede (Ruhr)	4	-	132	-2,2	71,9	8,4	2,7
978 000	Kreis Unna	66	-5,7	3 396	-2,4	35,7	1,8	1,9
978 004	Bergkamen, Stadt	9	+12,5	181	+9,0	.	.	.
978 008	Bönen	-	-	-	-	-	-	-
978 012	Fröndenberg/Ruhr, Stadt	5	-16,7	180	-17,8	32,6	1,6	2,0
978 016	Holzwickede	3	-	206	-0,5	.	.	.
978 020	Kamen, Stadt	6	-25,0	562	-3,4	44,6	1,7	1,7
978 024	Lünen, Stadt	10	-	624	-0,8	33,2	1,6	1,5
978 028	Schwerte, Stadt	10	-9,1	443	-2,4	34,4	1,6	2,1
978 032	Selm, Stadt	4	-	412	-	22,2	2,9	3,3
978 036	Unna, Stadt	6	-14,3	410	-5,7	38,3	1,9	3,2
978 040	Werne, Stadt	13	-	378	+0,3	43,3	2,2	2,0
900 000	Reg.-Bez. Arnsberg	1 263	-2,4	67 402	-0,5	40,0	2,4	2,3
	Nordrhein-Westfalen	5 087	-2,5	303 579	-1,5	43,7	2,2	2,0

Anmerkungen Seite 9

Noch: 2.1 Kapazität und Leistung der Beherbergungsstätten nach Verwaltungsbezirken

April 2016

Amtliche Schlüsselnummer	Verwaltungsbezirk	Ankünfte				Übernachtungen			
		aller Gäste	Veränderung ¹⁾	ausländischer Gäste	Veränderung ¹⁾	aller Gäste	Veränderung ¹⁾	ausländischer Gäste	Veränderung ¹⁾
962 000	Märkischer Kreis	16 791	+11,6	1 809	+15,7	34 087	+9,1	4 208	+27,9
962 004	Altena, Stadt	1 388	+19,9	55	-6,8	2 515	+19,0	133	+46,2
962 008	Balve, Stadt	1 274	+20,1	44	+29,4	2 414	+13,2	106	-22,1
962 012	Halver, Stadt
962 016	Hemer, Stadt	524	+9,4	60	+275,0	3 622	+1,9	164	x
962 020	Herscheid
962 024	Iserlohn, Stadt	3 877	+8,6	620	+46,2	6 220	+4,7	1 127	+56,3
962 028	Kierspe, Stadt	226	+56,9	15	-34,8	705	+116,3	276	+463,3
962 032	Lüdenscheid, Stadt	3 899	+9,3	697	+3,3	7 258	+18,8	1 478	+0,5
962 036	Meinerzhagen, Stadt	1 753	+4,6	39	-35,0	3 628	-17,1	54	-69,7
962 040	Menden (Sauerland), Stadt	928	+26,9	27	+8,0	1 758	+24,1	62	-
962 044	Nachrodt-Wiblingwerde	1 103	+20,8	49	+48,5	2 280	+10,2	76	+31,0
962 048	Neuenrade, Stadt	819	+6,6	89	+9,9	1 528	+16,5	171	-4,5
962 052	Plettenberg, Stadt	590	-7,5	64	-41,8	1 239	+3,4	416	+83,3
962 056	Schalksmühle	-	-	-	-	-	-	-	-
962 060	Werdohl, Stadt	231	+11,6	27	+80,0	587	+18,8	114	+29,5
966 000	Kreis Olpe	18 376	-2,6	3 603	+13,3	39 450	-9,1	8 839	+12,8
966 004	Attendorn, Stadt	5 456	+9,0	782	-1,6	12 615	+25,8	1 786	+8,6
966 008	Drolshagen, Stadt	1 091	-1,8	105	+28,0	1 974	-42,4	181	-0,5
966 012	Finnentrop	511	-29,4	31	+40,9	1 005	-36,2	86	+32,3
966 016	Kirchhundem	2 019	+2,8	213	+35,7	4 361	-2,6	545	+62,2
966 020	Lennestadt, Stadt	5 516	-1,7	1 833	+14,6	12 880	-12,2	5 103	+8,3
966 024	Olpe, Stadt	2 670	-20,6	536	+20,7	4 695	-35,8	912	+21,9
966 028	Wenden	1 113	+3,1	103	+25,6	1 920	+1,6	226	+50,7
970 000	Kreis Siegen-Wittgenstein	20 645	+14,7	4 245	+30,2	65 842	+1,8	9 583	+23,6
970 004	Bad Berleburg, Stadt	2 218	+2,2	128	-22,4	25 241	-4,7	314	-43,5
970 008	Burbach	1 004	+6,7	88	+17,3	2 780	-13,5	151	-20,9
970 012	Erndtebrück
970 016	Freudenberg, Stadt	1 136	+1,2	188	-9,6	1 748	-10,0	306	-9,7
970 020	Hilchenbach, Stadt	1 868	+15,2	215	+15,0	9 213	+3,6	507	-16,3
970 024	Kreuztal, Stadt	529	+49,9	26	-7,1	1 083	+58,8	61	-55,8
970 028	Bad Laasphe, Stadt	3 687	+29,2	2 241	+61,5	8 229	+28,9	5 538	+55,4
970 032	Netphen, Stadt	885	+32,3	62	+47,6	1 936	+8,8	116	+19,6
970 036	Neunkirchen
970 040	Siegen, Stadt	6 537	+13,1	1 064	+9,8	11 038	+8,6	2 203	+14,9
970 044	Wilnsdorf	2 325	+13,0	180	+13,9	3 720	-14,6	293	+6,9
974 000	Kreis Soest	32 898	+10,5	2 939	+0,1	126 230	-2,4	7 341	-7,5
974 004	Anröchte
974 008	Bad Sassendorf	6 816	+3,8	466	-2,7	43 353	-1,3	1 065	-10,2
974 012	Ense	175	+73,3	12	+140,0	371	+165,0	32	+433,3
974 016	Erwitte, Stadt	3 127	+2,5	48	-2,0	17 428	-4,4	166	-15,3
974 020	Geseke, Stadt	1 197	-4,5	166	-67,1	1 538	-34,5	192	-86,3
974 024	Lippetal
974 028	Lippstadt, Stadt	5 973	+24,6	1 031	+25,0	23 074	+0,4	2 850	+21,6
974 032	Möhnesee	4 470	-12,3	130	-18,8	15 578	-17,1	309	+0,7
974 036	Rüthen, Stadt	1 332	+2,5	60	+46,3	3 219	-3,1	236	+14,6
974 040	Soest, Stadt	5 249	+44,5	508	+9,7	8 094	+26,4	954	+5,4
974 044	Warstein, Stadt	1 464	+10,3	262	+31,7	6 165	-7,1	955	-5,4
974 048	Welver	172	+17,8	-	-	438	+1,6	-	-
974 052	Werl, Stadt	2 365	+25,1	184	+38,3	3 704	+29,0	390	+48,9
974 056	Wickede (Ruhr)	338	-12,0	15	-11,8	2 848	+1,0	41	+46,4
978 000	Kreis Unna	20 475	+17,7	2 470	+4,4	36 695	+10,5	4 637	+13,4
978 004	Bergkamen, Stadt
978 008	Bönen	-	-	-	-	-	-	-	-
978 012	Fröndenberg/Ruhr, Stadt	1 115	-4,8	111	+9,9	1 760	+7,3	218	+54,6
978 016	Holzwickede
978 020	Kamen, Stadt	4 348	+19,6	557	-18,1	7 517	+7,7	969	-25,3
978 024	Lünen, Stadt	3 928	+47,2	583	+38,2	6 220	+35,9	847	+50,4
978 028	Schwerte, Stadt	2 832	+11,1	102	+32,5	4 540	+10,7	219	+48,0
978 032	Selm, Stadt	977	+31,5	8	+100,0	2 821	-2,0	26	+420,0
978 036	Unna, Stadt	2 435	+7,9	365	+9,6	4 710	+12,7	1 150	+64,8
978 040	Werne, Stadt	2 243	+17,6	358	+31,1	4 981	+5,0	711	+7,2
900 000	Reg.-Bez. Arnsberg	338 559	+10,7	58 359	+22,1	817 374	+3,3	131 724	+21,4
	Nordrhein-Westfalen	1 878 354	+10,6	403 621	+13,5	4 058 252	+5,5	816 385	+11,9

Anmerkungen Seite 9

2.2 Kapazität und Leistung der Beherbergungsstätten nach Gemeindegruppen und Betriebsarten

April 2016

Gemeindegruppe Betriebsart	Betriebe		Betten			Mittlere Aufenthaltsdauer ³⁾	
	geöffnete	Veränderung ¹⁾	angebotene	Veränderung ¹⁾	mittlere Auslastung ²⁾	aller Gäste	ausländischer Gäste
Mineral-, Moor-, Sole- und Thermalbäder	325	-3,3	23 808	-1,0	60,0	4,3	2,0
Hotels	102	+5,2	7 568	+5,3	44,9	1,8	1,7
Gasthöfe	7	-	94	-	24,9	3,3	2,1
Pensionen	77	-16,3	1 999	-19,2	36,9	3,7	4,9
Hotels garnis	45	+4,7	2 626	+1,5	41,3	1,8	2,2
Erholungs-, Ferien-, Schulungsheime	12	-20,0	1 234	-11,4	34,3	2,8	6,2
Ferienhäuser, -wohnungen, -zentren	20	-	362	-4,0	30,5	8,2	16,8
Hütten, Jugendherbergen u. Ä.	7	-	602	+0,7	32,8	2,4	2,5
Vorsorge- und Reha-Kliniken	44	-	9 323	-0,1	88,9	23,7	49,8
Campingplätze	11	-	.	.	.	2,0	1,6
Heilklimatische Kurorte	148	-3,3	10 225	+0,3	25,7	3,1	2,6
Hotels	47	-7,8	3 088	-1,2	.	.	.
Gasthöfe	15	-	359	+1,1	8,0	2,3	2,4
Pensionen	27	+3,8	544	+5,2	14,0	2,3	2,2
Hotels garnis	3	-25,0	401	-2,9	.	.	.
Erholungs-, Ferien-, Schulungsheime	14	-6,7	914	-15,8	33,7	3,0	1,5
Ferienhäuser, -wohnungen, -zentren	26	-	3 799	+5,8	16,4	3,4	3,7
Hütten, Jugendherbergen u. Ä.	7	-	479	+1,7	5,7	2,0	1,0
Vorsorge- und Reha-Kliniken	3	-	641	-0,2	92,4	26,2	-
Campingplätze	6	-	.	.	.	5,2	7,0
Kneippkurorte	153	-3,8	5 778	-4,8	32,0	2,6	2,6
Hotels	44	-2,2	1 765	-9,2	.	.	.
Gasthöfe	19	-	306	+2,0	20,3	1,8	2,5
Pensionen	14	-6,7	261	-8,4	.	.	.
Hotels garnis	13	-	551	+1,7	30,2	2,0	1,9
Erholungs-, Ferien-, Schulungsheime	8	-20,0	479	-19,2	26,4	2,5	-
Ferienhäuser, -wohnungen, -zentren	27	-3,6	839	+1,2	17,8	3,3	4,2
Hütten, Jugendherbergen u. Ä.	13	-	1 027	+0,2	23,7	2,1	1,9
Vorsorge- und Reha-Kliniken	5	-	550	-	72,4	32,2	-
Campingplätze	10	-9,1	.	.	.	2,7	2,8
Kneippheilbäder	184	-1,6	7 608	-1,1	47,1	4,1	2,8
Hotels	53	-	2 809	+0,6	46,1	2,5	2,8
Gasthöfe	30	-6,3	661	-6,5	24,9	2,7	2,5
Pensionen	29	-	449	+3,7	.	.	.
Hotels garnis	9	-	186	+1,1	.	.	.
Erholungs-, Ferien-, Schulungsheime	8	-	630	-0,8	39,9	2,9	3,9
Ferienhäuser, -wohnungen, -zentren	37	-2,6	1 034	-0,2	24,3	4,0	4,1
Hütten, Jugendherbergen u. Ä.	3	-	205	-	33,2	2,1	3,8
Vorsorge- und Reha-Kliniken	10	-	1 634	-3,8	86,8	30,1	2,6
Campingplätze	5	-	.	.	.	1,2	1,3
Heilbäder zusammen	810	-3,0	47 419	-1,2	47,2	3,9	2,3
Hotels	246	-	15 230	+1,2	41,0	2,0	2,0
Gasthöfe	71	-2,7	1 420	-2,5	19,7	2,4	2,5
Pensionen	147	-9,3	3 253	-12,3	29,2	3,3	3,6
Hotels garnis	70	+1,4	3 764	+1,0	37,2	1,8	2,1
Erholungs-, Ferien-, Schulungsheime	42	-12,5	3 257	-12,1	34,0	2,8	5,6
Ferienhäuser, -wohnungen, -zentren	110	-1,8	6 034	+3,4	18,8	3,7	4,0
Hütten, Jugendherbergen u. Ä.	30	-	2 313	+0,6	23,4	2,2	2,3
Vorsorge- und Reha-Kliniken	62	-	12 148	-0,6	88,1	24,8	26,9
Campingplätze	32	-3,0	.	.	.	2,2	2,3

Anmerkungen Seite 9

Noch: 2.2 Kapazität und Leistung der Beherbergungsstätten nach Gemeindegruppen und Betriebsarten

April 2016

Gemeindegruppe Betriebsart	Ankünfte				Übernachtungen			
	aller Gäste	Verände- rung ¹⁾	aus- ländischer Gäste	Verände- rung ¹⁾	aller Gäste	Verände- rung ¹⁾	aus- ländischer Gäste	Verände- rung ¹⁾
Mineral-, Moor-, Sole- und Thermalbäder	101 771	+6,1	17 751	+12,1	433 656	-2,0	35 232	+8,8
Hotels	56 261	+11,9	12 520	+15,7	101 952	+6,6	21 245	+12,9
Gasthöfe	213	+7,6	16	+77,8	701	+42,2	33	+94,1
Pensionen	5 956	-5,5	283	+30,4	22 128	-25,6	1 381	+65,6
Hotels garnis	18 482	+13,6	3 619	+3,2	32 540	+10,0	7 825	+5,1
Erholungs-, Ferien-, Schulungsheime	4 220	-15,7	118	-32,6	11 921	-24,0	726	-23,9
Ferienhäuser, -wohnungen, -zentren	402	-7,6	47	-29,9	3 309	-0,2	791	-33,0
Hütten, Jugendherbergen u. Ä.	2 467	+13,9	669	+30,4	5 927	+34,7	1 682	+86,1
Vorsorge- und Reha-Kliniken	10 486	-8,2	16	-48,4	248 716	-2,6	796	-41,8
Campingplätze	3 284	-13,9	463	-5,9	6 462	-23,0	753	-12,5
Heilklimatische Kurorte	24 859	-6,0	7 824	+28,5	77 777	-12,9	20 042	+9,0
Hotels
Gasthöfe	361	-41,4	141	-42,7	841	-46,6	342	-48,3
Pensionen	989	+14,5	173	+27,2	2 243	-4,3	373	+3,9
Hotels garnis
Erholungs-, Ferien-, Schulungsheime	2 988	-7,7	4	-83,3	9 013	-2,0	6	-81,8
Ferienhäuser, -wohnungen, -zentren	5 511	-16,3	2 527	+16,7	18 592	-27,9	9 252	+9,8
Hütten, Jugendherbergen u. Ä.	385	-22,4	33	-49,2	764	-46,7	33	-89,0
Vorsorge- und Reha-Kliniken	679	-2,2	-	-	17 767	+6,6	-	-
Campingplätze	284	-16,2	66	-15,4	1 476	-34,3	465	-9,4
Kneippkurorte	21 859	-5,1	3 376	-4,3	57 491	-10,0	8 805	+0,6
Hotels
Gasthöfe	1 023	+10,7	157	+72,5	1 815	-0,4	394	+48,7
Pensionen
Hotels garnis	2 514	-10,1	364	+24,2	4 991	-13,3	706	+45,3
Erholungs-, Ferien-, Schulungsheime	1 536	-6,9	-	-100,0	3 793	-22,1	-	-100,0
Ferienhäuser, -wohnungen, -zentren	1 361	-6,6	447	+2,5	4 480	-11,3	1 864	-1,1
Hütten, Jugendherbergen u. Ä.	3 560	+6,1	382	+69,0	7 304	-4,8	718	+127,9
Vorsorge- und Reha-Kliniken	371	-12,7	-	-	11 940	-3,3	-	-
Campingplätze	815	-60,0	207	-50,8	2 167	-62,4	579	-59,1
Kneippheilbäder	26 419	+5,0	6 772	+40,3	108 164	-2,9	18 775	+39,1
Hotels	15 289	+14,1	5 760	+52,4	38 876	+6,9	15 842	+49,7
Gasthöfe	1 860	-2,8	310	+6,9	4 935	-12,4	781	-9,3
Pensionen
Hotels garnis
Erholungs-, Ferien-, Schulungsheime	2 644	+14,2	26	x	7 546	+7,1	102	x
Ferienhäuser, -wohnungen, -zentren	1 898	-11,9	289	+10,3	7 525	-24,6	1 194	+52,1
Hütten, Jugendherbergen u. Ä.	962	-16,5	18	-78,3	2 041	-29,6	69	-63,3
Vorsorge- und Reha-Kliniken	1 415	-7,9	15	-16,7	42 531	-2,4	39	-81,4
Campingplätze	547	-35,0	116	-47,7	676	-47,4	145	-58,1
Heilbäder zusammen	174 908	+2,6	35 723	+18,0	677 088	-4,3	82 854	+13,5
Hotels	94 011	+9,9	24 668	+24,6	184 711	+4,2	50 460	+22,3
Gasthöfe	3 457	-5,3	624	-1,9	8 292	-13,0	1 550	-14,1
Pensionen	8 524	-3,3	658	+20,5	28 430	-23,2	2 392	+28,7
Hotels garnis	23 101	+8,1	4 330	+7,9	41 705	+3,5	9 238	+10,1
Erholungs-, Ferien-, Schulungsheime	11 388	-6,7	148	-27,8	32 273	-12,3	834	-16,5
Ferienhäuser, -wohnungen, -zentren	9 172	-13,7	3 310	+13,0	33 906	-23,2	13 101	+6,7
Hütten, Jugendherbergen u. Ä.	7 374	+2,9	1 102	+24,2	16 036	-2,3	2 502	+46,6
Vorsorge- und Reha-Kliniken	12 951	-8,0	31	-36,7	320 954	-2,2	835	-47,1
Campingplätze	4 930	-29,9	852	-29,8	10 781	-39,0	1 942	-38,1

Anmerkungen Seite 9

Noch: 2.2 Kapazität und Leistung der Beherbergungsstätten nach Gemeindegruppen und Betriebsarten

April 2016

Gemeindegruppe Betriebsart	Betriebe		Betten			Mittlere Aufenthaltsdauer ³⁾	
	geöffnete	Veränderung ¹⁾	angebotene	Veränderung ¹⁾	mittlere Auslastung ²⁾	aller Gäste	ausländischer Gäste
Luftkurorte	281	-3,4	11 280	-4,3	35,3	2,7	3,7
Hotels	89	-4,3	3 722	-2,1	31,3	1,8	2,2
Gasthöfe	30	+3,4	597	+3,1	24,5	2,0	2,4
Pensionen	38	-5,0	740	-4,6	33,1	2,5	2,1
Hotels garnis	13	-	231	+2,7	23,1	1,9	1,9
Erholungs-, Ferien-, Schulungsheime	24	-7,7	1 897	-5,7	40,1	2,9	1,5
Ferienhäuser, -wohnungen, -zentren	44	+2,3	2 180	+3,5	32,4	7,9	16,9
Hütten, Jugendherbergen u. Ä.	18	-14,3	1 240	-18,7	35,4	2,0	1,3
Vorsorge- und Reha-Kliniken	2	-33,3	673	-12,0	.	.	.
Campingplätze	23	-
Erholungsorte	345	-1,4	15 041	-0,6	35,5	2,5	3,0
Hotels	114	-5,8	4 919	-4,4	35,0	1,9	2,2
Gasthöfe	39	+5,4	630	+5,7	20,7	2,2	2,8
Pensionen	29	-6,5	608	-4,3	20,7	2,7	1,9
Hotels garnis	16	-5,9	520	+6,3	37,6	1,9	2,2
Erholungs-, Ferien-, Schulungsheime	46	+2,2	2 969	+1,6	40,7	2,5	2,6
Ferienhäuser, -wohnungen, -zentren	38	+8,6	1 862	+2,3	26,1	5,2	6,9
Hütten, Jugendherbergen u. Ä.	21	-	2 786	+0,5	26,5	2,0	1,8
Vorsorge- und Reha-Kliniken	4	-	747	-	.	.	.
Campingplätze	38	-2,6
Sonstige Gemeinden	3 651	-2,4	229 839	-1,4	43,9	1,9	1,9
Hotels	1 599	-2,3	120 830	-1,8	42,7	1,6	1,8
Gasthöfe	260	-4,8	4 564	-5,3	24,3	2,1	3,2
Pensionen	152	-3,8	3 767	-0,9	34,6	3,0	4,2
Hotels garnis	847	-1,6	49 867	+0,3	46,4	1,8	2,0
Erholungs-, Ferien-, Schulungsheime	256	-	26 221	-1,0	42,5	3,2	3,1
Ferienhäuser, -wohnungen, -zentren	149	-5,1	6 760	-3,8	36,3	3,8	6,5
Hütten, Jugendherbergen u. Ä.	142	-6,0	11 765	-6,8	38,9	2,0	2,1
Vorsorge- und Reha-Kliniken	44	-2,2	6 065	+6,9	91,9	28,0	51,1
Campingplätze	202	-	.	.	.	2,6	2,2
Nordrhein-Westfalen	5 087	-2,5	303 579	-1,5	43,7	2,2	2,0
Hotels	2 048	-2,3	144 701	-1,6	42,0	1,7	1,8
Gasthöfe	400	-2,9	7 211	-3,2	23,1	2,2	2,9
Pensionen	366	-6,4	8 368	-6,2	31,4	3,1	3,8
Hotels garnis	946	-1,5	54 382	+0,4	45,6	1,8	2,0
Erholungs-, Ferien-, Schulungsheime	368	-1,9	34 344	-2,2	41,5	3,1	3,1
Ferienhäuser, -wohnungen, -zentren	341	-1,7	16 836	+0,3	28,4	4,2	6,5
Hütten, Jugendherbergen u. Ä.	211	-5,4	18 104	-5,8	34,8	2,0	2,1
Vorsorge- und Reha-Kliniken	112	-1,8	19 633	+1,2	89,0	25,7	40,8
Campingplätze	295	-0,7	.	.	.	2,4	2,2

Anmerkungen Seite 9

Noch: 2.2 Kapazität und Leistung der Beherbergungsstätten nach Gemeindegruppen und Betriebsarten

April 2016

Gemeindegruppe Betriebsart	Ankünfte				Übernachtungen			
	aller Gäste	Verände- rung ¹⁾	aus- ländischer Gäste	Verände- rung ¹⁾	aller Gäste	Verände- rung ¹⁾	aus- ländischer Gäste	Verände- rung ¹⁾
Luftkurorte	45 692	-0,5	7 428	-2,7	124 255	-5,0	27 330	+2,0
Hotels	19 001	+4,5	4 925	+1,6	34 721	+2,0	10 626	+3,2
Gasthöfe	2 198	+2,4	389	-22,7	4 396	+3,7	933	-19,3
Pensionen	2 962	+6,4	173	-10,8	7 357	-17,4	368	-70,1
Hotels garnis	841	+10,5	191	-1,0	1 601	+4,5	367	-6,4
Erholungs-, Ferien-, Schulungsheime	7 818	+10,3	61	+24,5	22 610	+8,4	91	-26,6
Ferienhäuser, -wohnungen, -zentren	2 675	+1,7	791	+47,0	21 217	-6,7	13 354	+22,3
Hütten, Jugendherbergen u. Ä.	6 642	-15,2	235	-68,1	13 167	-25,7	307	-80,6
Vorsorge- und Reha-Kliniken
Campingplätze
Erholungsorte	66 389	+0,5	9 144	+2,1	166 998	-8,6	27 008	-1,0
Hotels	27 822	+15,1	5 330	+9,9	51 680	+8,7	11 715	+3,7
Gasthöfe	1 770	-6,5	265	-10,8	3 882	+5,7	750	+10,1
Pensionen	1 376	-9,3	140	-9,1	3 773	-27,3	269	-6,3
Hotels garnis	3 098	+12,5	545	+27,6	5 873	+12,4	1 181	+13,0
Erholungs-, Ferien-, Schulungsheime	14 725	+27,1	324	-30,3	36 291	+6,6	842	-46,2
Ferienhäuser, -wohnungen, -zentren	2 825	-18,3	1 415	+3,4	14 588	-16,8	9 784	+2,7
Hütten, Jugendherbergen u. Ä.	11 004	-15,5	750	+2,2	22 150	-27,1	1 362	-5,2
Vorsorge- und Reha-Kliniken
Campingplätze
Sonstige Gemeinden	1 591 365	+12,4	351 326	+13,8	3 089 911	+9,4	679 193	+12,7
Hotels	952 425	+13,9	237 576	+15,7	1 548 853	+12,0	422 380	+13,5
Gasthöfe	15 483	+0,5	1 684	-19,7	33 146	+2,0	5 369	-3,6
Pensionen	12 736	+8,7	1 730	-8,4	38 750	-0,8	7 306	-17,8
Hotels garnis	390 501	+13,9	90 128	+12,6	693 976	+13,6	182 397	+13,9
Erholungs-, Ferien-, Schulungsheime	102 777	+26,2	2 837	+39,2	333 559	+15,2	8 685	-9,1
Ferienhäuser, -wohnungen, -zentren	19 502	+3,8	3 102	+32,1	73 498	-3,8	20 186	+43,6
Hütten, Jugendherbergen u. Ä.	67 438	+2,8	9 320	+4,9	137 361	-4,6	19 843	+6,9
Vorsorge- und Reha-Kliniken	5 975	+0,6	46	-22,0	167 147	+6,6	2 351	+30,3
Campingplätze	24 528	-35,2	4 903	-16,5	63 621	-31,8	10 676	-12,0
Nordrhein-Westfalen	1 878 354	+10,6	403 621	+13,5	4 058 252	+5,5	816 385	+11,9
Hotels	1 093 259	+13,4	272 499	+16,0	1 819 965	+10,9	495 181	+13,9
Gasthöfe	22 908	-0,8	2 962	-16,2	49 716	-0,4	8 602	-6,6
Pensionen	25 598	+3,1	2 701	-2,9	78 310	-13,1	10 335	-15,7
Hotels garnis	417 541	+13,5	95 194	+12,4	743 155	+13,0	193 183	+13,7
Erholungs-, Ferien-, Schulungsheime	136 708	+21,7	3 370	+22,2	424 733	+11,4	10 452	-14,7
Ferienhäuser, -wohnungen, -zentren	34 174	-3,7	8 618	+19,9	143 209	-10,9	56 425	+20,6
Hütten, Jugendherbergen u. Ä.	92 458	-1,2	11 407	+1,5	188 714	-9,5	24 014	+3,1
Vorsorge- und Reha-Kliniken	20 410	-5,1	81	-27,7	524 127	+0,6	3 306	-3,9
Campingplätze	35 298	-36,4	6 789	-18,4	86 323	-36,1	14 887	-16,1

Anmerkungen Seite 9

2.3 Kapazität und Leistung der Beherbergungsstätten nach Reisegebieten und Betriebsarten

April 2016

Reisegebiet Betriebsart	Betriebe		Betten			Mittlere Aufenthaltsdauer ³⁾	
	geöffnete	Veränderung ¹⁾	angebotene	Veränderung ¹⁾	mittlere Auslastung ²⁾	aller Gäste	ausländischer Gäste
Eifel und Region Aachen	413	-4,2	18 725	-4,8	38,7	2,3	2,6
Hotels	141	-7,8	6 353	-4,4	39,8	1,7	1,7
Gasthöfe	19	-	319	+0,6	22,0	2,0	2,3
Pensionen	20	-4,8	286	-5,0	.	.	.
Hotels garnis	70	+1,4	3 449	+0,7	38,5	1,7	2,0
Erholungs-, Ferien-, Schulungsheime	45	-6,3	2 266	-19,7	34,5	2,8	4,6
Ferienhäuser, -wohnungen, -zentren	42	-4,5	2 817	+0,3	.	.	.
Hütten, Jugendherbergen u. Ä.	29	-3,3	2 401	-4,6	32,3	2,1	1,7
Vorsorge- und Reha-Kliniken	7	-	834	-0,2	85,0	21,2	12,0
Campingplätze	40	-	.	.	.	1,9	1,7
Niederrhein	559	-1,8	28 188	+0,4	39,5	2,0	1,9
Hotels	240	-2,0	15 478	+0,3	36,5	1,6	1,7
Gasthöfe	42	-2,3	842	-1,8	27,4	2,0	2,4
Pensionen	24	-4,0	620	+1,5	33,5	2,4	1,6
Hotels garnis	101	-	4 235	+2,6	36,3	1,9	2,3
Erholungs-, Ferien-, Schulungsheime	28	-	2 852	-0,8	.	.	.
Ferienhäuser, -wohnungen, -zentren	39	+5,4	837	-0,5	32,1	4,1	5,4
Hütten, Jugendherbergen u. Ä.	22	-	2 169	+0,6	47,2	2,1	2,2
Vorsorge- und Reha-Kliniken	8	-11,1	1 155	-1,5	97,8	28,2	90,8
Campingplätze	55	-6,8
Münsterland	565	+1,3	25 623	+0,5	41,3	2,3	2,2
Hotels	273	-1,8	12 564	-2,5	37,7	1,7	1,9
Gasthöfe	45	-	750	-0,4	20,7	2,0	2,6
Pensionen	42	-	1 166	-0,7	35,7	3,6	5,5
Hotels garnis	49	+2,1	2 271	-0,1	46,9	1,8	2,5
Erholungs-, Ferien-, Schulungsheime	49	+11,4	6 168	+8,4	.	.	.
Ferienhäuser, -wohnungen, -zentren	43	-2,3	994	-	.	.	.
Hütten, Jugendherbergen u. Ä.	18	-	1 204	-0,6	35,3	2,1	2,0
Vorsorge- und Reha-Kliniken	4	-	506	-	91,8	23,5	-
Campingplätze	42	+20,0	.	.	.	3,1	2,3
Teutoburger Wald	758	-4,1	38 360	-2,7	46,6	3,3	2,4
Hotels	290	-1,0	15 542	+0,8	38,3	1,8	2,1
Gasthöfe	80	-1,2	1 295	-2,3	22,8	2,2	7,2
Pensionen	108	-12,9	2 724	-14,3	29,8	3,4	5,3
Hotels garnis	77	+1,3	3 618	+0,8	40,2	1,8	2,3
Erholungs-, Ferien-, Schulungsheime	45	-15,1	3 294	-11,0	33,4	3,0	3,2
Ferienhäuser, -wohnungen, -zentren	45	-4,3	1 250	-14,3	20,9	5,1	9,6
Hütten, Jugendherbergen u. Ä.	30	-6,3	1 978	-12,0	26,5	2,4	5,5
Vorsorge- und Reha-Kliniken	38	-2,6	8 659	+1,7	86,3	24,5	x
Campingplätze	45	-	.	.	.	2,5	2,5
Sauerland	851	-2,3	41 696	-0,7	35,7	3,0	2,9
Hotels	271	-1,1	13 601	-0,2	36,3	2,0	2,3
Gasthöfe	125	-1,6	2 453	-2,4	21,6	2,2	2,5
Pensionen	113	-3,4	2 328	-1,0	.	.	.
Hotels garnis	37	-5,1	1 640	-1,9	.	.	.
Erholungs-, Ferien-, Schulungsheime	59	-1,7	5 134	+0,7	37,3	2,7	1,6
Ferienhäuser, -wohnungen, -zentren	134	-0,7	10 075	+2,8	26,7	3,5	4,9
Hütten, Jugendherbergen u. Ä.	46	-8,0	2 945	-12,3	16,9	2,2	2,5
Vorsorge- und Reha-Kliniken	23	-4,2	3 520	-0,8	.	.	.
Campingplätze	43	-4,4
Siegerland-Wittgenstein	114	-3,4	4 652	-2,0	47,4	3,2	2,3
Hotels	47	-	1 969	+0,5	42,0	1,8	2,2
Gasthöfe	17	-10,5	251	-10,4	26,7	2,4	3,4
Pensionen	14	-	209	-1,9	21,7	2,7	5,8
Hotels garnis	10	-	260	+0,4	35,1	1,5	1,8
Erholungs-, Ferien-, Schulungsheime	12	-	764	+0,4	29,8	2,5	1,5
Ferienhäuser, -wohnungen, -zentren	4	-20,0	66	-14,3	16,9	2,3	4,2
Hütten, Jugendherbergen u. Ä.	2	-	84	-	.	.	.
Vorsorge- und Reha-Kliniken	6	-	1 049	-5,8	88,0	28,0	15,5
Campingplätze	2	-33,3

Anmerkungen Seite 9

Noch: 2.3 Kapazität und Leistung der Beherbergungsstätten nach Reisegebieten und Betriebsarten

April 2016

Reisegebiet Betriebsart	Ankünfte				Übernachtungen			
	aller Gäste	Verände- rung ¹⁾	aus- ländischer Gäste	Verände- rung ¹⁾	aller Gäste	Verände- rung ¹⁾	aus- ländischer Gäste	Verände- rung ¹⁾
Eifel und Region Aachen	97 872	+0,8	24 687	+7,8	224 406	-4,3	63 633	+6,6
Hotels	44 600	+7,3	14 978	+12,9	75 881	+5,5	25 598	+9,6
Gasthöfe	1 061	-21,2	251	-24,9	2 108	-15,8	581	-19,8
Pensionen
Hotels garnis	22 858	+6,4	4 462	+2,5	39 818	+4,0	9 009	+1,3
Erholungs-, Ferien-, Schulungsheime	8 105	+4,6	137	+10,5	22 468	-4,0	631	-27,1
Ferienhäuser, -wohnungen, -zentren
Hütten, Jugendherbergen u. Ä.	11 249	-5,9	1 356	+7,5	23 277	-16,3	2 249	+0,7
Vorsorge- und Reha-Kliniken	1 003	-3,6	30	+15,4	21 275	-2,9	359	-22,0
Campingplätze	4 315	-39,5	1 054	-21,6	8 038	-41,9	1 841	-13,4
Niederrhein	179 156	+10,4	39 523	+19,0	359 933	+5,2	74 241	+17,4
Hotels	105 326	+16,8	29 799	+26,7	169 281	+15,6	51 333	+26,6
Gasthöfe	3 383	+16,9	692	+55,5	6 932	+10,1	1 655	+32,5
Pensionen	2 606	+13,5	132	-36,8	6 223	+4,7	214	-31,8
Hotels garnis	23 652	+12,9	4 243	+21,5	46 084	+15,7	9 553	+29,5
Erholungs-, Ferien-, Schulungsheime
Ferienhäuser, -wohnungen, -zentren	1 926	+22,9	313	+29,3	7 988	+10,3	1 685	+4,3
Hütten, Jugendherbergen u. Ä.	14 766	+18,4	1 035	-20,8	30 697	+3,7	2 252	-26,5
Vorsorge- und Reha-Kliniken	1 201	-0,7	13	-	33 883	-0,7	1 180	+42,9
Campingplätze
Münsterland	144 151	+13,6	14 657	-0,3	331 576	+11,3	32 382	+5,0
Hotels	85 949	+15,8	10 134	-0,3	142 072	+14,2	19 053	+4,2
Gasthöfe	2 294	+3,4	195	+41,3	4 600	-1,7	504	+2,6
Pensionen	3 515	+11,2	400	+4,7	12 490	+8,8	2 214	+60,2
Hotels garnis	17 838	+19,5	2 073	+5,8	31 913	+22,5	5 277	+22,7
Erholungs-, Ferien-, Schulungsheime
Ferienhäuser, -wohnungen, -zentren
Hütten, Jugendherbergen u. Ä.	6 184	-0,7	345	-10,2	12 747	-7,9	687	+2,2
Vorsorge- und Reha-Kliniken	592	-7,5	-	-	13 929	-0,3	-	-
Campingplätze	4 650	-40,9	1 180	-15,2	14 211	-42,7	2 680	-32,2
Teutoburger Wald	166 674	+5,5	19 636	+5,3	545 984	+0,3	47 859	+3,9
Hotels	98 848	+10,1	14 453	+10,3	178 384	+7,6	31 057	+8,4
Gasthöfe	4 051	-4,7	253	-73,8	8 843	+2,0	1 832	-24,0
Pensionen	6 976	-10,6	358	+12,9	24 007	-23,2	1 884	-7,9
Hotels garnis	24 339	+19,8	3 269	+8,5	43 654	+16,8	7 371	+4,7
Erholungs-, Ferien-, Schulungsheime	11 016	-10,6	138	-36,4	32 749	-4,0	441	-43,1
Ferienhäuser, -wohnungen, -zentren	1 518	-17,5	90	-26,8	7 777	-17,3	865	-6,7
Hütten, Jugendherbergen u. Ä.	6 530	-2,5	386	+4,0	15 749	-2,8	2 106	+36,8
Vorsorge- und Reha-Kliniken	9 133	-8,0	6	-81,8	224 152	-1,2	613	-41,6
Campingplätze	4 263	-16,3	683	+37,7	10 669	-27,2	1 690	+5,5
Sauerland	154 168	+5,1	25 933	+20,6	455 195	-3,5	74 146	+20,5
Hotels	72 188	+11,4	16 427	+27,4	145 867	+5,2	37 344	+22,9
Gasthöfe	7 068	-3,5	1 210	-4,8	15 754	-4,7	3 064	-3,9
Pensionen
Hotels garnis
Erholungs-, Ferien-, Schulungsheime	21 543	+19,6	66	-89,3	57 418	+8,6	108	-93,5
Ferienhäuser, -wohnungen, -zentren	22 986	-4,4	5 447	+26,5	80 705	-12,9	26 930	+35,9
Hütten, Jugendherbergen u. Ä.	6 864	-16,6	226	+11,9	14 772	-29,7	562	-22,2
Vorsorge- und Reha-Kliniken
Campingplätze
Siegerland-Wittgenstein	20 645	+14,7	4 245	+30,2	65 842	+1,8	9 583	+23,6
Hotels	13 422	+15,8	3 899	+33,8	24 459	+16,0	8 750	+33,5
Gasthöfe	856	+6,2	36	-25,0	2 012	-1,2	121	-4,0
Pensionen	500	+0,4	31	+24,0	1 363	-18,1	179	-1,6
Hotels garnis	1 806	+19,4	196	-6,2	2 740	+11,4	353	-16,5
Erholungs-, Ferien-, Schulungsheime	2 729	+22,8	64	+178,3	6 840	-4,7	95	-51,0
Ferienhäuser, -wohnungen, -zentren	148	+8,0	9	+50,0	335	-34,4	38	+111,1
Hütten, Jugendherbergen u. Ä.
Vorsorge- und Reha-Kliniken	990	-3,7	2	-80,0	27 700	-5,2	31	-84,7
Campingplätze

Anmerkungen Seite 9

Noch: 2.3 Kapazität und Leistung der Beherbergungsstätten nach Reisegebieten und Betriebsarten

April 2016

Reisegebiet Betriebsart	Betriebe		Betten			Mittlere Aufenthaltsdauer ³⁾	
	geöffnete	Veränderung ¹⁾	angebotene	Veränderung ¹⁾	mittlere Auslastung ²⁾	aller Gäste	ausländischer Gäste
Bergisches Land	203	-2,9	10 361	-5,2	43,6	2,4	2,2
Hotels	95	-4,0	4 512	-1,1	38,3	1,7	2,0
Gasthöfe	6	-14,3	106	-9,4	28,4	2,5	2,9
Pensionen	8	+33,3	125	+27,6	31,9	2,4	5,9
Hotels garnis	21	-4,5	833	-20,2	.	.	.
Erholungs-, Ferien-, Schulungsheime	36	+2,9	2 424	-7,6	35,7	1,9	2,2
Ferienhäuser, -wohnungen, -zentren	5	-	132	-0,8	.	.	.
Hütten, Jugendherbergen u. Ä.	11	-15,4	965	-11,1	32,5	2,0	6,6
Vorsorge- und Reha-Kliniken	8	-	1 264	-	94,3	25,5	x
Campingplätze	13	-7,1
Bonn und Rhein-Sieg-Kreis	247	-5,0	18 147	-1,3	46,5	1,9	2,2
Hotels	107	-4,5	9 605	-0,4	46,8	1,7	2,0
Gasthöfe	18	-18,2	360	-19,5	19,0	2,1	2,0
Pensionen	6	-	169	-	.	.	.
Hotels garnis	68	-5,6	3 806	-2,3	49,1	1,9	2,3
Erholungs-, Ferien-, Schulungsheime	26	-3,7	3 086	-0,9	42,9	2,6	3,4
Ferienhäuser, -wohnungen, -zentren	7	-	186	+2,8	15,8	2,5	3,4
Hütten, Jugendherbergen u. Ä.	4	-	652	-	44,8	2,0	2,4
Vorsorge- und Reha-Kliniken	3	-	283	-	91,8	32,9	49,7
Campingplätze	8	+14,3
Köln und Rhein-Erft-Kreis	404	-1,9	38 980	-1,7	48,7	1,8	1,8
Hotels	158	-	21 341	-3,8	46,5	1,6	1,7
Gasthöfe	16	-5,9	290	-4,6	27,1	2,3	1,9
Pensionen	12	-20,0	345	-11,8	.	.	.
Hotels garnis	175	-2,8	12 491	+0,4	48,9	1,8	2,0
Erholungs-, Ferien-, Schulungsheime	14	+16,7	2 300	+8,7	58,0	8,4	4,9
Ferienhäuser, -wohnungen, -zentren	7	-	155	+0,6	53,7	7,6	11,9
Hütten, Jugendherbergen u. Ä.	11	-	1 744	+0,5	.	.	.
Vorsorge- und Reha-Kliniken	4	-	314	-	99,3	42,0	23,4
Campingplätze	7	-12,5	.	.	.	2,0	1,7
Düsseldorf und Kreis Mettmann	323	-0,9	33 362	+1,2	46,1	1,7	1,8
Hotels	123	-	20 221	-0,2	45,2	1,6	1,7
Gasthöfe	5	-	78	-	.	.	.
Pensionen	3	-25,0	47	-36,5	16,6	2,0	2,0
Hotels garnis	175	-1,7	11 401	+2,6	48,4	1,7	2,0
Erholungs-, Ferien-, Schulungsheime	7	-	831	+22,6	.	.	.
Ferienhäuser, -wohnungen, -zentren	3	+50,0	39	+39,3	39,3	2,7	1,4
Hütten, Jugendherbergen u. Ä.	4	-	745	-	44,8	1,9	1,9
Vorsorge- und Reha-Kliniken	-	-	-	-	-	-	-
Campingplätze	3	-	.	.	.	6,4	7,0
Ruhrgebiet	573	-2,7	40 538	-1,9	46,6	1,9	1,8
Hotels	264	-3,6	21 321	-2,6	45,5	1,6	1,8
Gasthöfe	26	-	457	+2,0	25,7	2,1	2,5
Pensionen	16	-5,9	349	-4,1	37,7	2,5	2,0
Hotels garnis	142	-0,7	9 035	+0,8	47,3	1,7	1,9
Erholungs-, Ferien-, Schulungsheime	39	-4,9	4 480	-8,4	42,9	3,0	3,6
Ferienhäuser, -wohnungen, -zentren	11	-	253	-0,4	34,1	8,2	10,9
Hütten, Jugendherbergen u. Ä.	30	-6,3	2 920	-2,1	34,5	2,0	2,1
Vorsorge- und Reha-Kliniken	9	+12,5	1 723	+12,7	95,7	28,6	33,3
Campingplätze	36	-2,7	.	.	.	2,3	3,1
Bergisches Städtedreieck	77	-7,2	4 947	-9,1	50,1	2,3	2,1
Hotels	39	-4,9	2 194	-12,2	52,0	1,9	2,0
Gasthöfe	1	-	10	-	.	.	.
Pensionen	-	-	-	-	-	-	-
Hotels garnis	21	-4,5	1 343	-0,2	46,3	2,0	2,4
Erholungs-, Ferien-, Schulungsheime	8	-	745	-1,6	38,4	3,6	2,7
Ferienhäuser, -wohnungen, -zentren	1	-66,7	32	-48,4	.	.	.
Hütten, Jugendherbergen u. Ä.	4	-20,0	297	-32,8	35,9	1,9	5,3
Vorsorge- und Reha-Kliniken	2	-	326	-	.	.	.
Campingplätze	1	-
Nordrhein-Westfalen	5 087	-2,5	303 579	-1,5	43,7	2,2	2,0
Hotels	2 048	-2,3	144 701	-1,6	42,0	1,7	1,8
Gasthöfe	400	-2,9	7 211	-3,2	23,1	2,2	2,9
Pensionen	366	-6,4	8 368	-6,2	31,4	3,1	3,8
Hotels garnis	946	-1,5	54 382	+0,4	45,6	1,8	2,0
Erholungs-, Ferien-, Schulungsheime	368	-1,9	34 344	-2,2	41,5	3,1	3,1
Ferienhäuser, -wohnungen, -zentren	341	-1,7	16 836	+0,3	28,4	4,2	6,5
Hütten, Jugendherbergen u. Ä.	211	-5,4	18 104	-5,8	34,8	2,0	2,1
Vorsorge- und Reha-Kliniken	112	-1,8	19 633	+1,2	89,0	25,7	40,8
Campingplätze	295	-0,7	.	.	.	2,4	2,2

Anmerkungen Seite 9

Noch: 2.3 Kapazität und Leistung der Beherbergungsstätten nach Reisegebieten und Betriebsarten

April 2016

Reisegebiet Betriebsart	Ankünfte				Übernachtungen			
	aller Gäste	Verände- rung ¹⁾	aus- ländischer Gäste	Verände- rung ¹⁾	aller Gäste	Verände- rung ¹⁾	aus- ländischer Gäste	Verände- rung ¹⁾
Bergisches Land	57 557	+10,3	7 051	+6,6	138 513	+1,2	15 415	+7,7
Hotels	31 363	+23,8	5 465	+6,0	51 884	+16,0	10 869	+5,2
Gasthöfe	363	-19,2	16	-38,5	904	+3,8	46	-33,3
Pensionen	499	+38,6	40	-2,4	1 197	+11,1	234	-51,1
Hotels garnis
Erholungs-, Ferien-, Schulungsheime	13 368	+24,4	621	+48,6	25 982	+3,3	1 355	+29,2
Ferienhäuser, -wohnungen, -zentren
Hütten, Jugendherbergen u. Ä.	4 656	-11,6	53	+65,6	9 397	-20,7	349	+249,0
Vorsorge- und Reha-Kliniken	1 402	-5,9	2	-60,0	35 745	+3,1	330	+307,4
Campingplätze
Bonn und Rhein-Sieg-Kreis	130 555	+16,8	19 917	+10,6	253 711	+13,2	43 827	+10,9
Hotels	78 940	+18,3	13 501	+11,0	134 721	+16,8	27 428	+13,0
Gasthöfe	1 000	-30,7	63	-50,4	2 054	-28,1	124	-65,4
Pensionen
Hotels garnis	29 734	+18,4	5 233	+14,1	55 989	+15,9	12 118	+15,2
Erholungs-, Ferien-, Schulungsheime	15 126	+25,1	370	-11,9	39 719	+14,7	1 252	-14,9
Ferienhäuser, -wohnungen, -zentren	354	+2,9	75	+15,4	880	-25,9	256	-40,6
Hütten, Jugendherbergen u. Ä.	4 326	-1,5	588	+16,9	8 769	-5,9	1 408	+23,7
Vorsorge- und Reha-Kliniken	237	+2,6	3	-	7 791	+2,0	149	-19,5
Campingplätze
Köln und Rhein-Erft-Kreis	315 812	+4,4	88 882	+1,0	574 033	+2,1	164 359	-4,1
Hotels	185 339	+6,3	56 158	+4,5	297 517	+2,7	95 225	-1,3
Gasthöfe	1 011	+16,6	157	+89,2	2 360	+25,3	305	+58,9
Pensionen
Hotels garnis	104 534	+1,5	26 086	-6,0	183 199	+0,7	51 645	-6,7
Erholungs-, Ferien-, Schulungsheime	4 776	+98,1	790	x	40 052	+17,3	3 896	+3,1
Ferienhäuser, -wohnungen, -zentren	329	-10,8	147	-33,8	2 498	+24,5	1 748	+12,3
Hütten, Jugendherbergen u. Ä.
Vorsorge- und Reha-Kliniken	223	+6,7	19	+26,7	9 355	+19,6	444	+170,7
Campingplätze	2 478	-43,8	460	-43,8	5 043	-29,7	763	-28,3
Düsseldorf und Kreis Mettmann	278 713	+16,5	97 507	+23,8	462 748	+17,1	176 334	+26,4
Hotels	174 141	+14,3	66 311	+24,1	274 368	+15,7	114 470	+27,6
Gasthöfe
Pensionen	119	-23,7	73	-17,0	234	-58,9	145	-22,0
Hotels garnis	95 034	+22,1	29 906	+23,2	165 428	+21,3	59 155	+25,5
Erholungs-, Ferien-, Schulungsheime
Ferienhäuser, -wohnungen, -zentren	173	x	67	x	460	+77,6	94	+56,7
Hütten, Jugendherbergen u. Ä.	5 316	-1,3	1 079	+21,4	10 020	-11,4	2 002	-3,8
Vorsorge- und Reha-Kliniken	-	-	-	-	-	-	-	-
Campingplätze	193	+3,2	35	-	1 231	+164,2	246	+196,4
Ruhrgebiet	301 670	+17,7	55 106	+21,2	573 027	+13,8	101 029	+17,1
Hotels	185 259	+17,2	36 288	+15,1	291 281	+12,2	64 129	+6,0
Gasthöfe	1 658	+27,0	81	-9,0	3 518	+20,1	203	+1,5
Pensionen	1 601	+14,7	64	-36,0	3 946	+5,3	131	-66,4
Hotels garnis	74 097	+23,4	16 121	+37,8	128 108	+24,9	30 359	+46,4
Erholungs-, Ferien-, Schulungsheime	18 909	+20,6	158	+51,9	57 607	+8,1	564	+162,3
Ferienhäuser, -wohnungen, -zentren	315	+3,3	15	-34,8	2 589	-11,9	164	-38,3
Hütten, Jugendherbergen u. Ä.	15 314	+0,7	2 004	+21,3	30 231	+4,0	4 135	+40,2
Vorsorge- und Reha-Kliniken	1 728	+12,4	6	-	49 471	+13,7	200	-55,5
Campingplätze	2 789	+3,6	369	+39,2	6 276	+4,2	1 144	+105,4
Bergisches Städtedreieck	31 381	+12,5	6 477	+46,4	73 284	+7,0	13 577	+42,7
Hotels	17 884	+16,0	5 086	+69,2	34 250	+28,4	9 925	+72,6
Gasthöfe
Pensionen	-	-	-	-	-	-	-	-
Hotels garnis	9 250	+13,6	1 248	-0,1	18 644	+16,0	3 046	-9,6
Erholungs-, Ferien-, Schulungsheime	2 117	+42,5	56	+194,7	7 642	-13,2	149	+156,9
Ferienhäuser, -wohnungen, -zentren
Hütten, Jugendherbergen u. Ä.	1 705	-26,8	78	-43,9	3 203	-54,5	416	+41,5
Vorsorge- und Reha-Kliniken
Campingplätze
Nordrhein-Westfalen	1 878 354	+10,6	403 621	+13,5	4 058 252	+5,5	816 385	+11,9
Hotels	1 093 259	+13,4	272 499	+16,0	1 819 965	+10,9	495 181	+13,9
Gasthöfe	22 908	-0,8	2 962	-16,2	49 716	-0,4	8 602	-6,6
Pensionen	25 598	+3,1	2 701	-2,9	78 310	-13,1	10 335	-15,7
Hotels garnis	417 541	+13,5	95 194	+12,4	743 155	+13,0	193 183	+13,7
Erholungs-, Ferien-, Schulungsheime	136 708	+21,7	3 370	+22,2	424 733	+11,4	10 452	-14,7
Ferienhäuser, -wohnungen, -zentren	34 174	-3,7	8 618	+19,9	143 209	-10,9	56 425	+20,6
Hütten, Jugendherbergen u. Ä.	92 458	-1,2	11 407	+1,5	188 714	-9,5	24 014	+3,1
Vorsorge- und Reha-Kliniken	20 410	-5,1	81	-27,7	524 127	+0,6	3 306	-3,9
Campingplätze	35 298	-36,4	6 789	-18,4	86 323	-36,1	14 887	-16,1

Anmerkungen Seite 9

2.4 Leistung der Beherbergungsstätten nach Reisegebieten und Herkunftsländern

April 2016

Reisegebiet Herkunftsland (ständiger Wohnsitz)	Ankünfte		Übernachtungen			Mittlere Aufenthalts- dauer ³⁾
	aller Gäste	Verän- derung ¹⁾	aller Gäste	Verän- derung ¹⁾	Anteil ²⁾	
Eifel und Region Aachen	97 872	+0,8	224 406	-4,3	100	2,3
Bundesrepublik Deutschland	73 185	-1,3	160 773	-8,0	71,6	2,2
Ausland	24 687	+7,8	63 633	+6,6	28,4	2,6
Europa	19 474	+0,4	53 223	+1,5	83,6	2,7
EU-Länder	18 192	+0,2	50 755	+2,3	79,8	2,8
Belgien	5 244	-7,5	13 940	-9,3	21,9	2,7
Bulgarien	21	-67,2	62	-38,0	0,1	3,0
Dänemark	185	-6,1	280	-2,1	0,4	1,5
Estland	32	+220,0	37	+117,6	0,1	1,2
Finnland	184	+93,7	298	+64,6	0,5	1,6
Frankreich	1 620	+15,5	2 530	+3,1	4,0	1,6
Griechenland	37	-47,1	123	-21,2	0,2	3,3
Republik Irland	129	-19,9	242	-9,4	0,4	1,9
Italien	594	+23,5	963	-	1,5	1,6
Kroatien	23	-	72	-84,5	0,1	3,1
Lettland	8	-33,3	11	-26,7	-	1,4
Litauen	41	-34,9	73	-41,1	0,1	1,8
Luxemburg	311	+62,8	528	+54,8	0,8	1,7
Malta	4	+100,0	10	+66,7	-	2,5
Niederlande	6 232	+0,7	23 897	+9,9	37,6	3,8
Österreich	557	+31,7	894	+28,1	1,4	1,6
Polen	438	+3,1	927	-18,0	1,5	2,1
Portugal	59	-24,4	593	+7,6	0,9	10,1
Rumänien	87	-23,0	227	-2,2	0,4	2,6
Schweden	220	+24,3	292	+1,7	0,5	1,3
Slowakische Republik	87	+234,6	216	+103,8	0,3	2,5
Slowenien	39	-2,5	60	-39,4	0,1	1,5
Spanien	328	-22,8	843	-4,0	1,3	2,6
Tschechische Republik	133	-15,3	251	-0,4	0,4	1,9
Ungarn	108	+18,7	593	+120,4	0,9	5,5
Vereinigtes Königreich	1 469	-5,6	2 733	+4,8	4,3	1,9
Zypern	2	-81,8	60	+122,2	0,1	30,0
Island	2	-94,7	2	-96,4	-	1,0
Norwegen	37	-19,6	81	+22,7	0,1	2,2
Russland	195	-13,7	557	-0,9	0,9	2,9
Schweiz	743	+11,2	1 257	+8,4	2,0	1,7
Türkei	191	+16,5	399	+44,6	0,6	2,1
Ukraine	46	-9,8	57	-50,4	0,1	1,2
sonstige europäische Länder	68	+70,0	115	-80,9	0,2	1,7
Afrika	180	+127,8	362	-14,8	0,6	2,0
Republik Südafrika	39	+95,0	92	+31,4	0,1	2,4
sonstige afrikanische Länder	141	+139,0	270	-23,9	0,4	1,9
Asien	1 430	-7,1	3 850	+16,8	6,1	2,7
Arabische Golfstaaten	358	-16,9	1 167	-11,4	1,8	3,3
Volksrepublik China und Hongkong	352	+18,5	735	+19,5	1,2	2,1
Indien	98	+63,3	276	+61,4	0,4	2,8
Israel	53	+29,3	212	+89,3	0,3	4,0
Japan	205	-44,6	284	-41,0	0,4	1,4
Südkorea	84	-42,1	170	-0,6	0,3	2,0
Taiwan	79	+79,5	166	+71,1	0,3	2,1
sonstige asiatische Länder	201	+32,2	840	+153,0	1,3	4,2
Amerika	1 467	+42,7	2 897	+35,4	4,6	2,0
Kanada	114	+37,3	240	+42,9	0,4	2,1
USA	1 186	+48,6	2 302	+43,0	3,6	1,9
sonstige nordamerikanische Länder	61	+177,3	103	+134,1	0,2	1,7
Mittelamerika und Karibik	11	+37,5	14	-73,1	-	1,3
Brasilien	46	-9,8	132	+1,5	0,2	2,9
sonstige südamerikanische Länder	49	-25,8	106	-21,5	0,2	2,2
Australien	70	+94,4	137	+107,6	0,2	2,0
Neuseeland und Ozeanien	7	-63,2	12	-55,6	-	1,7
Ohne Angabe	2 059	+155,8	3 152	+145,3	5,0	1,5

1) Veränderung gegenüber dem Vorjahreszeitraum in % – 2) Bei Übernachtungen von Gästen aus der Bundesrepublik Deutschland und dem Ausland: Anteil an allen Übernachtungen im Bundesgebiet; sonst: Anteil an allen Übernachtungen am Ausland zusammen. – 3) mittlere Aufenthaltsdauer in Tagen = Übernachtungen/ Ankünfte

Noch: 2.4 Leistung der Beherbergungsstätten nach Reisegebieten und Herkunftsländern

April 2016

Reisegebiet Herkunftsland (ständiger Wohnsitz)	Ankünfte		Übernachtungen			Mittlere Aufenthalts- dauer ³⁾
	aller Gäste	Verän- derung ¹⁾	aller Gäste	Verän- derung ¹⁾	Anteil ²⁾	
Niederrhein	179 156	+10,4	359 933	+5,2	100	2,0
Bundesrepublik Deutschland	139 633	+8,2	285 692	+2,4	79,4	2,0
Ausland	39 523	+19,0	74 241	+17,4	20,6	1,9
Europa	31 835	+13,0	57 460	+10,8	77,4	1,8
EU-Länder	28 633	+11,2	51 236	+8,0	69,0	1,8
Belgien	2 426	-21,9	4 127	-27,7	5,6	1,7
Bulgarien	152	-1,9	262	-39,4	0,4	1,7
Dänemark	541	-18,2	892	-33,6	1,2	1,6
Estland	180	-4,3	247	-11,5	0,3	1,4
Finnland	282	+31,2	509	+35,4	0,7	1,8
Frankreich	1 904	+31,7	3 417	+38,7	4,6	1,8
Griechenland	137	+33,0	253	+26,5	0,3	1,8
Republik Irland	148	+19,4	329	-3,8	0,4	2,2
Italien	2 014	+69,7	3 974	+90,7	5,4	2,0
Kroatien	98	+81,5	233	+22,6	0,3	2,4
Lettland	128	+39,1	147	+5,0	0,2	1,1
Litauen	42	-2,3	88	-46,7	0,1	2,1
Luxemburg	247	+26,0	352	+16,9	0,5	1,4
Malta	9	x	20	x	-	2,2
Niederlande	10 879	-6,4	17 341	-14,2	23,4	1,6
Österreich	1 403	+51,2	2 432	+11,3	3,3	1,7
Polen	1 398	+48,4	3 137	+40,8	4,2	2,2
Portugal	219	+85,6	466	+109,9	0,6	2,1
Rumänien	350	+73,3	1 166	+44,1	1,6	3,3
Schweden	511	+40,0	889	+48,7	1,2	1,7
Slowakische Republik	152	-2,6	515	+80,1	0,7	3,4
Slowenien	63	+1,6	94	-17,5	0,1	1,5
Spanien	1 134	+22,1	2 137	+21,4	2,9	1,9
Tschechische Republik	469	+48,4	884	+65,2	1,2	1,9
Ungarn	579	+302,1	1 270	+233,3	1,7	2,2
Vereinigtes Königreich	3 160	+32,3	6 036	+49,1	8,1	1,9
Zypern	8	+33,3	19	-	-	2,4
Island	29	+262,5	33	+312,5	-	1,1
Norwegen	256	+80,3	446	+74,9	0,6	1,7
Russland	375	+51,8	928	+38,1	1,2	2,5
Schweiz	1 414	+12,8	2 365	+8,4	3,2	1,7
Türkei	729	+55,1	1 522	+77,6	2,1	2,1
Ukraine	52	+136,4	81	+170,0	0,1	1,6
sonstige europäische Länder	347	+25,7	849	+94,3	1,1	2,4
Afrika	161	+56,3	431	+52,8	0,6	2,7
Republik Südafrika	48	+77,8	118	+51,3	0,2	2,5
sonstige afrikanische Länder	113	+48,7	313	+53,4	0,4	2,8
Asien	2 839	+126,0	7 170	+102,8	9,7	2,5
Arabische Golfstaaten	269	+79,3	1 632	+52,0	2,2	6,1
Volksrepublik China und Hongkong	1 400	+158,3	2 918	+160,1	3,9	2,1
Indien	281	+170,2	807	+116,4	1,1	2,9
Israel	74	+15,6	124	+42,5	0,2	1,7
Japan	204	+60,6	407	+63,5	0,5	2,0
Südkorea	186	+353,7	259	+311,1	0,3	1,4
Taiwan	57	+16,3	193	+59,5	0,3	3,4
sonstige asiatische Länder	368	+105,6	830	+86,1	1,1	2,3
Amerika	1 691	+20,3	3 510	+32,5	4,7	2,1
Kanada	161	+66,0	327	+57,2	0,4	2,0
USA	1 282	+7,8	2 658	+27,3	3,6	2,1
sonstige nordamerikanische Länder	2	-92,6	3	-97,2	-	1,5
Mittelamerika und Karibik	91	+203,3	150	+240,9	0,2	1,6
Brasilien	88	+203,4	205	+184,7	0,3	2,3
sonstige südamerikanische Länder	67	+97,1	167	+29,5	0,2	2,5
Australien	108	+33,3	148	+0,7	0,2	1,4
Neuseeland und Ozeanien	14	-6,7	41	+41,4	0,1	2,9
Ohne Angabe	2 875	+31,0	5 481	+16,2	7,4	1,9

Anmerkungen Seite 31

Noch: 2.4 Leistung der Beherbergungsstätten nach Reisegebieten und Herkunftsländern

April 2016

Reisegebiet Herkunftsland (ständiger Wohnsitz)	Ankünfte		Übernachtungen			Mittlere Aufenthalts- dauer ³⁾
	aller Gäste	Verän- derung ¹⁾	aller Gäste	Verän- derung ¹⁾	Anteil ²⁾	
Münsterland	144 151	+13,6	331 576	+11,3	100	2,3
Bundesrepublik Deutschland	129 494	+15,5	299 194	+12,0	90,2	2,3
Ausland	14 657	-0,3	32 382	+5,0	9,8	2,2
Europa	12 477	-1,6	27 108	+2,3	83,7	2,2
EU-Länder	10 913	-0,3	23 869	+3,7	73,7	2,2
Belgien	692	-2,3	1 169	-23,1	3,6	1,7
Bulgarien	58	+61,1	485	+72,0	1,5	8,4
Dänemark	1 117	-7,7	1 383	-5,7	4,3	1,2
Estland	22	+57,1	33	+120,0	0,1	1,5
Finnland	109	-3,5	180	-8,6	0,6	1,7
Frankreich	654	+3,2	1 191	+17,1	3,7	1,8
Griechenland	34	+61,9	69	-10,4	0,2	2,0
Republik Irland	37	+60,9	92	+48,4	0,3	2,5
Italien	466	+9,9	899	+23,0	2,8	1,9
Kroatien	23	+4,5	406	x	1,3	17,7
Lettland	28	-42,9	106	+5,0	0,3	3,8
Litauen	51	+59,4	100	+96,1	0,3	2,0
Luxemburg	124	-32,6	211	-33,2	0,7	1,7
Malta	4	x	4	x	-	1,0
Niederlande	4 281	-4,3	8 039	-8,4	24,8	1,9
Österreich	593	+35,7	1 280	+41,3	4,0	2,2
Polen	623	+15,8	3 209	+34,4	9,9	5,2
Portugal	35	-42,6	66	-65,8	0,2	1,9
Rumänien	95	+30,1	783	+42,1	2,4	8,2
Schweden	512	+8,7	696	+15,4	2,1	1,4
Slowakische Republik	76	+52,0	756	+204,8	2,3	9,9
Slowenien	34	+30,8	189	-36,4	0,6	5,6
Spanien	243	-10,3	544	-11,0	1,7	2,2
Tschechische Republik	144	-21,7	270	-62,9	0,8	1,9
Ungarn	67	+28,8	371	+6,6	1,1	5,5
Vereinigtes Königreich	791	-5,0	1 338	-10,0	4,1	1,7
Zypern	-	-	-	-	-	-
Island	5	-66,7	12	-45,5	-	2,4
Norwegen	239	-18,4	324	-34,4	1,0	1,4
Russland	223	-28,8	531	-33,0	1,6	2,4
Schweiz	630	+4,1	1 281	+11,2	4,0	2,0
Türkei	96	+10,3	150	-17,6	0,5	1,6
Ukraine	49	-23,4	126	-0,8	0,4	2,6
sonstige europäische Länder	322	-10,8	815	+17,9	2,5	2,5
Afrika	55	-6,8	192	+31,5	0,6	3,5
Republik Südafrika	24	+50,0	61	-3,2	0,2	2,5
sonstige afrikanische Länder	31	-27,9	131	+57,8	0,4	4,2
Asien	593	+14,9	1 796	+43,0	5,5	3,0
Arabische Golfstaaten	52	+79,3	158	+285,4	0,5	3,0
Volksrepublik China und Hongkong	210	+1,0	537	+19,9	1,7	2,6
Indien	32	+45,5	116	+123,1	0,4	3,6
Israel	38	+8,6	76	-14,6	0,2	2,0
Japan	109	-13,5	254	-9,3	0,8	2,3
Südkorea	24	+140,0	41	+127,8	0,1	1,7
Taiwan	7	-46,2	10	-61,5	-	1,4
sonstige asiatische Länder	121	+65,8	604	+100,0	1,9	5,0
Amerika	569	-18,2	1 361	-8,4	4,2	2,4
Kanada	38	-17,4	93	-23,8	0,3	2,4
USA	441	-19,5	1 052	-6,8	3,2	2,4
sonstige nordamerikanische Länder	5	+25,0	18	+157,1	0,1	3,6
Mittelamerika und Karibik	12	-72,7	25	-60,9	0,1	2,1
Brasilien	44	+33,3	105	-19,8	0,3	2,4
sonstige südamerikanische Länder	29	+38,1	68	+112,5	0,2	2,3
Australien	24	-52,0	62	-38,6	0,2	2,6
Neuseeland und Ozeanien	15	+7,1	38	+46,2	0,1	2,5
Ohne Angabe	924	+35,3	1 825	+36,2	5,6	2,0

Anmerkungen Seite 31

Noch: 2.4 Leistung der Beherbergungsstätten nach Reisegebieten und Herkunftsländern

April 2016

Reisegebiet Herkunftsland (ständiger Wohnsitz)	Ankünfte		Übernachtungen			Mittlere Aufenthalts- dauer ³⁾
	aller Gäste	Verän- derung ¹⁾	aller Gäste	Verän- derung ¹⁾	Anteil ²⁾	
Teutoburger Wald	166 674	+5,5	545 984	+0,3	100	3,3
Bundesrepublik Deutschland	147 038	+5,5	498 125	–	91,2	3,4
Ausland	19 636	+5,3	47 859	+3,9	8,8	2,4
Europa	14 599	–2,7	35 291	–0,4	73,7	2,4
EU-Länder	12 460	–3,9	30 300	–1,3	63,3	2,4
Belgien	680	–20,1	1 156	–20,5	2,4	1,7
Bulgarien	58	+190,0	150	+194,1	0,3	2,6
Dänemark	558	–17,7	973	–30,1	2,0	1,7
Estland	44	+83,3	76	+68,9	0,2	1,7
Finnland	111	–57,5	192	–59,0	0,4	1,7
Frankreich	1 080	+23,9	2 498	+43,4	5,2	2,3
Griechenland	62	+21,6	139	+19,8	0,3	2,2
Republik Irland	43	–50,0	105	–42,3	0,2	2,4
Italien	553	–4,2	1 197	–2,9	2,5	2,2
Kroatien	18	–21,7	61	+125,9	0,1	3,4
Lettland	128	+184,4	166	+82,4	0,3	1,3
Litauen	182	+37,9	285	+41,1	0,6	1,6
Luxemburg	91	+16,7	141	–32,9	0,3	1,5
Malta	5	–16,7	16	–30,4	–	3,2
Niederlande	3 765	–10,1	8 933	–12,5	18,7	2,4
Österreich	808	+24,3	1 873	+41,5	3,9	2,3
Polen	1 046	+3,0	3 193	–8,2	6,7	3,1
Portugal	113	+17,7	475	–28,4	1,0	4,2
Rumänien	175	–76,6	1 852	–0,2	3,9	10,6
Schweden	289	–9,4	547	–0,5	1,1	1,9
Slowakische Republik	80	+14,3	160	–43,1	0,3	2,0
Slowenien	77	+79,1	258	+189,9	0,5	3,4
Spanien	412	+57,3	1 104	+85,2	2,3	2,7
Tschechische Republik	554	+61,0	1 399	+44,4	2,9	2,5
Ungarn	142	+6,8	286	–41,5	0,6	2,0
Vereinigtes Königreich	1 385	–0,9	3 063	+4,2	6,4	2,2
Zypern	1	x	2	x	–	2,0
Island	19	+90,0	52	+147,6	0,1	2,7
Norwegen	112	+4,7	299	+44,4	0,6	2,7
Russland	385	+28,3	874	+22,9	1,8	2,3
Schweiz	854	+11,1	1 651	+17,2	3,4	1,9
Türkei	216	+7,5	523	–2,1	1,1	2,4
Ukraine	81	–33,1	300	+6,4	0,6	3,7
sonstige europäische Länder	472	–10,1	1 292	–17,7	2,7	2,7
Afrika	82	+3,8	379	+10,8	0,8	4,6
Republik Südafrika	33	–25,0	63	–50,4	0,1	1,9
sonstige afrikanische Länder	49	+40,0	316	+47,0	0,7	6,4
Asien	1 441	+14,0	5 269	+3,6	11,0	3,7
Arabische Golfstaaten	89	+27,1	1 216	–24,8	2,5	13,7
Volksrepublik China und Hongkong	590	+0,3	1 530	+2,3	3,2	2,6
Indien	138	–0,7	437	–8,6	0,9	3,2
Israel	38	–9,5	99	+22,2	0,2	2,6
Japan	286	+77,6	757	+59,7	1,6	2,6
Südkorea	78	+52,9	186	–7,5	0,4	2,4
Taiwan	30	–28,6	82	–29,3	0,2	2,7
sonstige asiatische Länder	192	+12,3	962	+53,7	2,0	5,0
Amerika	1 167	+60,1	2 694	+53,3	5,6	2,3
Kanada	54	–1,8	137	+14,2	0,3	2,5
USA	599	+40,6	1 602	+52,1	3,3	2,7
sonstige nordamerikanische Länder	10	x	21	x	–	2,1
Mittelamerika und Karibik	167	+391,2	289	+186,1	0,6	1,7
Brasilien	81	–43,0	217	–32,8	0,5	2,7
sonstige südamerikanische Länder	256	+255,6	428	+167,5	0,9	1,7
Australien	120	–3,2	242	–16,6	0,5	2,0
Neuseeland und Ozeanien	12	–33,3	41	–29,3	0,1	3,4
Ohne Angabe	2 215	+55,8	3 943	+27,4	8,2	1,8

Anmerkungen Seite 31

Noch: 2.4 Leistung der Beherbergungsstätten nach Reisegebieten und Herkunftsländern

April 2016

Reisegebiet Herkunftsland (ständiger Wohnsitz)	Ankünfte		Übernachtungen			Mittlere Aufenthalts- dauer ³⁾
	aller Gäste	Verän- derung ¹⁾	aller Gäste	Verän- derung ¹⁾	Anteil ²⁾	
Sauerland	154 168	+5,1	455 195	-3,5	100	3,0
Bundesrepublik Deutschland	128 235	+2,5	381 049	-7,1	83,7	3,0
Ausland	25 933	+20,6	74 146	+20,5	16,3	2,9
Europa	24 165	+22,9	70 099	+23,5	94,5	2,9
EU-Länder	23 291	+23,2	68 170	+24,6	91,9	2,9
Belgien	2 660	-2,5	8 321	+1,9	11,2	3,1
Bulgarien	74	+174,1	226	+276,7	0,3	3,1
Dänemark	142	-31,1	276	-45,1	0,4	1,9
Estland	12	+100,0	15	+50,0	-	1,3
Finnland	37	+5,7	57	-10,9	0,1	1,5
Frankreich	611	+30,8	1 384	+10,0	1,9	2,3
Griechenland	30	-	49	-2,0	0,1	1,6
Republik Irland	20	+17,6	42	-4,5	0,1	2,1
Italien	295	+25,0	765	+63,5	1,0	2,6
Kroatien	6	-80,0	11	-86,1	-	1,8
Lettland	8	+100,0	100	x	0,1	12,5
Litauen	48	+220,0	107	+87,7	0,1	2,2
Luxemburg	72	-10,0	186	-15,5	0,3	2,6
Malta	8	x	20	x	-	2,5
Niederlande	16 854	+29,6	49 719	+32,1	67,1	2,9
Österreich	475	+28,0	990	+17,2	1,3	2,1
Polen	383	-0,8	1 312	-10,1	1,8	3,4
Portugal	74	+48,0	410	+250,4	0,6	5,5
Rumänien	194	+18,3	590	+18,0	0,8	3,0
Schweden	164	+35,5	289	-3,7	0,4	1,8
Slowakische Republik	86	+126,3	593	+16,5	0,8	6,9
Slowenien	33	+6,5	73	-12,0	0,1	2,2
Spanien	166	+44,3	366	+14,0	0,5	2,2
Tschechische Republik	262	+37,9	568	+45,3	0,8	2,2
Ungarn	88	-1,1	512	+76,6	0,7	5,8
Vereinigtes Königreich	489	+3,8	1 093	-7,0	1,5	2,2
Zypern	-	-	96	-6,8	0,1	-
Island	5	+25,0	7	-	-	1,4
Norwegen	47	+123,8	100	+233,3	0,1	2,1
Russland	56	+5,7	112	-0,9	0,2	2,0
Schweiz	426	+10,9	801	+0,1	1,1	1,9
Türkei	82	+67,3	136	+18,3	0,2	1,7
Ukraine	31	+138,5	80	+175,9	0,1	2,6
sonstige europäische Länder	227	+2,3	693	-26,0	0,9	3,1
Afrika	83	+207,4	232	+95,0	0,3	2,8
Republik Südafrika	46	+411,1	128	+80,3	0,2	2,8
sonstige afrikanische Länder	37	+105,6	104	+116,7	0,1	2,8
Asien	415	-49,9	1 305	-42,5	1,8	3,1
Arabische Golfstaaten	16	-36,0	66	+26,9	0,1	4,1
Volksrepublik China und Hongkong	157	+20,8	488	+26,8	0,7	3,1
Indien	41	-33,9	238	+33,0	0,3	5,8
Israel	11	-35,3	51	+104,0	0,1	4,6
Japan	99	+76,8	233	+80,6	0,3	2,4
Südkorea	14	-97,2	28	-98,0	-	2,0
Taiwan	4	-66,7	12	-61,3	-	3,0
sonstige asiatische Länder	73	+180,8	189	+136,3	0,3	2,6
Amerika	342	-8,6	808	-30,0	1,1	2,4
Kanada	52	-7,1	130	-32,3	0,2	2,5
USA	210	-10,3	468	-22,3	0,6	2,2
sonstige nordamerikanische Länder	9	+125,0	46	+253,8	0,1	5,1
Mittelamerika und Karibik	24	-47,8	86	-66,0	0,1	3,6
Brasilien	38	+137,5	60	+9,1	0,1	1,6
sonstige südamerikanische Länder	9	-50,0	18	-55,0	-	2,0
Australien Neuseeland und Ozeanien	31	+158,3	43	+10,3	0,1	1,4
Ohne Angabe	897	+48,8	1 659	+36,7	2,2	1,8

Anmerkungen Seite 31

Noch: 2.4 Leistung der Beherbergungsstätten nach Reisegebieten und Herkunftsländern

April 2016

Reisegebiet Herkunftsland (ständiger Wohnsitz)	Ankünfte		Übernachtungen			Mittlere Aufenthalts- dauer ³⁾
	aller Gäste	Verän- derung ¹⁾	aller Gäste	Verän- derung ¹⁾	Anteil ²⁾	
Siegerland-Wittgenstein	20 645	+14,7	65 842	+1,8	100	3,2
Bundesrepublik Deutschland	16 400	+11,3	56 259	-1,1	85,4	3,4
Ausland	4 245	+30,2	9 583	+23,6	14,6	2,3
Europa	2 910	+12,1	6 829	+9,7	71,3	2,3
EU-Länder	2 666	+12,0	6 371	+9,9	66,5	2,4
Belgien	150	+4,9	241	-5,9	2,5	1,6
Bulgarien	8	+300,0	8	+300,0	0,1	1,0
Dänemark	24	-35,1	45	-22,4	0,5	1,9
Estland	9	+350,0	10	+150,0	0,1	1,1
Finnland	12	-64,7	29	-49,1	0,3	2,4
Frankreich	151	+6,3	262	+10,1	2,7	1,7
Griechenland	8	-27,3	25	-16,7	0,3	3,1
Republik Irland	7	+75,0	14	+133,3	0,1	2,0
Italien	135	+39,2	223	+4,2	2,3	1,7
Kroatien	15	+36,4	20	+11,1	0,2	1,3
Lettland	2	-66,7	2	-66,7	-	1,0
Litauen	4	+300,0	4	+33,3	-	1,0
Luxemburg	7	-46,2	15	-37,5	0,2	2,1
Malta	-	-	-	-	-	-
Niederlande	1 607	+21,7	4 183	+18,0	43,7	2,6
Österreich	138	+32,7	268	+23,5	2,8	1,9
Polen	68	-22,7	132	-32,7	1,4	1,9
Portugal	1	-90,0	1	-94,1	-	1,0
Rumänien	55	+161,9	223	+150,6	2,3	4,1
Schweden	17	-64,6	25	-76,0	0,3	1,5
Slowakische Republik	4	-80,0	74	+111,4	0,8	18,5
Slowenien	13	+44,4	25	+56,3	0,3	1,9
Spanien	58	+190,0	79	+54,9	0,8	1,4
Tschechische Republik	48	-20,0	181	+33,1	1,9	3,8
Ungarn	10	-75,0	28	-82,9	0,3	2,8
Vereinigtes Königreich	115	-14,2	254	-18,1	2,7	2,2
Zypern	-	-	-	-	-	-
Island	19	-	-	-	-	-
Norwegen	-	+111,1	44	+109,5	0,5	2,3
Russland	48	+23,1	124	+6,9	1,3	2,6
Schweiz	125	-12,0	213	-12,7	2,2	1,7
Türkei	17	-10,5	25	-16,7	0,3	1,5
Ukraine	6	+50,0	13	+116,7	0,1	2,2
sonstige europäische Länder	29	x	39	+457,1	0,4	1,3
Afrika	76	+406,7	198	+371,4	2,1	2,6
Republik Südafrika	58	x	66	+200,0	0,7	1,1
sonstige afrikanische Länder	18	+125,0	132	x	1,4	7,3
Asien	150	+33,9	359	+9,8	3,7	2,4
Arabische Golfstaaten	16	-15,8	24	-7,7	0,3	1,5
Volksrepublik China und Hongkong	67	+36,7	183	-9,0	1,9	2,7
Indien	16	+33,3	57	+103,6	0,6	3,6
Israel	10	+233,3	16	+220,0	0,2	1,6
Japan	14	+55,6	21	-32,3	0,2	1,5
Südkorea	13	+116,7	24	+300,0	0,3	1,8
Taiwan	1	-50,0	1	-75,0	-	1,0
sonstige asiatische Länder	13	+8,3	33	+26,9	0,3	2,5
Amerika	143	-11,2	424	+26,9	4,4	3,0
Kanada	16	-20,0	42	+2,4	0,4	2,6
USA	100	-25,4	248	-9,2	2,6	2,5
sonstige nordamerikanische Länder	-	-	-	-	-	-
Mittelamerika und Karibik	8	x	69	x	0,7	8,6
Brasilien	10	+100,0	32	+100,0	0,3	3,2
sonstige südamerikanische Länder	9	+350,0	33	x	0,3	3,7
Australien	4	+100,0	7	+250,0	0,1	1,8
Neuseeland und Ozeanien	-	-	-	-	-	-
Ohne Angabe	962	+157,9	1 766	+113,3	18,4	1,8

Anmerkungen Seite 31

Noch: 2.4 Leistung der Beherbergungsstätten nach Reisegebieten und Herkunftsländern

April 2016

Reisegebiet Herkunftsland (ständiger Wohnsitz)	Ankünfte		Übernachtungen			Mittlere Aufenthalts- dauer ³⁾
	aller Gäste	Verän- derung ¹⁾	aller Gäste	Verän- derung ¹⁾	Anteil ²⁾	
Bergisches Land	57 557	+10,3	138 513	+1,2	100	2,4
Bundesrepublik Deutschland	50 506	+10,9	123 098	+0,4	88,9	2,4
Ausland	7 051	+6,6	15 415	+7,7	11,1	2,2
Europa	5 010	+5,5	10 509	+0,4	68,2	2,1
EU-Länder	4 372	+4,7	9 105	-2,3	59,1	2,1
Belgien	601	+4,9	869	-22,1	5,6	1,4
Bulgarien	12	+20,0	67	+3,1	0,4	5,6
Dänemark	45	-52,6	104	-28,3	0,7	2,3
Estland	16	x	45	x	0,3	2,8
Finnland	37	+5,7	63	-7,4	0,4	1,7
Frankreich	498	+30,0	942	+25,8	6,1	1,9
Griechenland	17	+54,5	40	+11,1	0,3	2,4
Republik Irland	20	-13,0	32	-46,7	0,2	1,6
Italien	265	+26,8	477	-11,2	3,1	1,8
Kroatien	23	-4,2	185	-47,3	1,2	8,0
Lettland	3	-66,7	4	-77,8	-	1,3
Litauen	14	+40,0	22	+10,0	0,1	1,6
Luxemburg	83	+25,8	465	+188,8	3,0	5,6
Malta	3	-83,3	10	-73,7	0,1	3,3
Niederlande	1 093	+3,4	1 922	-1,6	12,5	1,8
Österreich	212	-1,9	424	+11,0	2,8	2,0
Polen	274	-17,5	852	-21,0	5,5	3,1
Portugal	25	+31,6	43	+4,9	0,3	1,7
Rumänien	40	+11,1	148	-20,4	1,0	3,7
Schweden	96	+6,7	180	+10,4	1,2	1,9
Slowakische Republik	79	+16,2	241	+21,1	1,6	3,1
Slowenien	79	-28,2	372	-24,7	2,4	4,7
Spanien	143	-40,4	294	-26,5	1,9	2,1
Tschechische Republik	168	+55,6	413	+45,4	2,7	2,5
Ungarn	54	-5,3	110	-14,1	0,7	2,0
Vereinigtes Königreich	472	+25,9	781	+21,3	5,1	1,7
Zypern	-	-	-	-	-	-
Island	2	+100,0	4	+300,0	-	2,0
Norwegen	11	-67,6	11	-82,3	0,1	1,0
Russland	84	+35,5	223	+61,6	1,4	2,7
Schweiz	394	+8,8	728	+5,8	4,7	1,8
Türkei	58	+56,8	201	+154,4	1,3	3,5
Ukraine	20	+53,8	63	+65,8	0,4	3,2
sonstige europäische Länder	69	+4,5	174	+16,0	1,1	2,5
Afrika	57	+128,0	156	+54,5	1,0	2,7
Republik Südafrika	15	x	63	+152,0	0,4	4,2
sonstige afrikanische Länder	42	+82,6	93	+22,4	0,6	2,2
Asien	769	-30,8	2 374	+8,2	15,4	3,1
Arabische Golfstaaten	19	-52,5	86	+34,4	0,6	4,5
Volksrepublik China und Hongkong	459	-33,6	1 385	+11,0	9,0	3,0
Indien	93	-36,3	424	+18,1	2,8	4,6
Israel	24	x	44	x	0,3	1,8
Japan	59	-33,7	155	-34,9	1,0	2,6
Südkorea	46	+100,0	89	+107,0	0,6	1,9
Taiwan	15	-54,5	27	-47,1	0,2	1,8
sonstige asiatische Länder	54	-38,6	164	-12,8	1,1	3,0
Amerika	398	-0,7	941	-4,7	6,1	2,4
Kanada	13	-	15	-69,4	0,1	1,2
USA	268	-11,6	619	-9,9	4,0	2,3
sonstige nordamerikanische Länder	19	+137,5	33	-35,3	0,2	1,7
Mittelamerika und Karibik	15	-37,5	31	-36,7	0,2	2,1
Brasilien	47	+20,5	112	+13,1	0,7	2,4
sonstige südamerikanische Länder	36	+157,1	131	+151,9	0,8	3,6
Australien	11	-45,0	29	-9,4	0,2	2,6
Neuseeland und Ozeanien	1	-66,7	2	-83,3	-	2,0
Ohne Angabe	805	+165,7	1 404	+170,5	9,1	1,7

Anmerkungen Seite 31

Noch: 2.4 Leistung der Beherbergungsstätten nach Reisegebieten und Herkunftsländern

April 2016

Reisegebiet Herkunftsland (ständiger Wohnsitz)	Ankünfte		Übernachtungen			Mittlere Aufenthalts- dauer ³⁾
	aller Gäste	Verän- derung ¹⁾	aller Gäste	Verän- derung ¹⁾	Anteil ²⁾	
Bonn und Rhein-Sieg-Kreis	130 555	+16,8	253 711	+13,2	100	1,9
Bundesrepublik Deutschland	110 638	+18,0	209 884	+13,7	82,7	1,9
Ausland	19 917	+10,6	43 827	+10,9	17,3	2,2
Europa	15 117	+20,9	32 218	+18,4	73,5	2,1
EU-Länder	11 848	+12,8	25 677	+12,4	58,6	2,2
Belgien	1 460	-0,5	2 876	-6,4	6,6	2,0
Bulgarien	39	-	77	+16,7	0,2	2,0
Dänemark	250	+48,8	507	+50,0	1,2	2,0
Estland	27	+35,0	39	-32,8	0,1	1,4
Finnland	106	+1,9	234	+10,4	0,5	2,2
Frankreich	1 228	+19,0	2 449	+20,0	5,6	2,0
Griechenland	121	+33,0	292	+43,8	0,7	2,4
Republik Irland	75	+17,2	180	+56,5	0,4	2,4
Italien	831	+54,7	1 580	+19,6	3,6	1,9
Kroatien	44	+131,6	95	+15,9	0,2	2,2
Lettland	28	+33,3	51	+59,4	0,1	1,8
Litauen	51	+325,0	119	+197,5	0,3	2,3
Luxemburg	317	-19,1	493	-22,4	1,1	1,6
Malta	3	+200,0	7	+133,3	-	2,3
Niederlande	2 151	-7,7	4 185	-7,0	9,5	1,9
Österreich	978	+15,3	2 012	-2,0	4,6	2,1
Polen	608	+25,1	1 542	+8,1	3,5	2,5
Portugal	66	+94,1	195	+22,6	0,4	3,0
Rumänien	118	-11,3	336	+44,8	0,8	2,8
Schweden	319	+42,4	607	+38,6	1,4	1,9
Slowakische Republik	138	+58,6	812	+33,8	1,9	5,9
Slowenien	34	-19,0	301	+41,3	0,7	8,9
Spanien	474	+5,8	1 177	+10,9	2,7	2,5
Tschechische Republik	418	+45,1	831	+52,8	1,9	2,0
Ungarn	203	+43,0	995	+159,8	2,3	4,9
Vereinigtes Königreich	1 747	+18,8	3 619	+20,8	8,3	2,1
Zypern	14	+366,7	66	+312,5	0,2	4,7
Island	4	-20,0	6	-	-	1,5
Norwegen	135	+43,6	280	+35,3	0,6	2,1
Russland	387	+51,2	1 194	+31,1	2,7	3,1
Schweiz	1 436	+22,4	2 662	+16,9	6,1	1,9
Türkei	152	+44,8	418	+81,7	1,0	2,8
Ukraine	60	-18,9	156	-20,8	0,4	2,6
sonstige europäische Länder	1 095	+275,0	1 825	+241,8	4,2	1,7
Afrika	299	+32,9	870	+21,3	2,0	2,9
Republik Südafrika	86	+126,3	181	+94,6	0,4	2,1
sonstige afrikanische Länder	213	+13,9	689	+10,4	1,6	3,2
Asien	2 264	-28,6	6 173	-16,7	14,1	2,7
Arabische Golfstaaten	630	-29,3	2 208	-13,4	5,0	3,5
Volksrepublik China und Hongkong	500	-50,7	915	-32,7	2,1	1,8
Indien	170	-52,1	488	-45,4	1,1	2,9
Israel	97	+64,4	231	+92,5	0,5	2,4
Japan	183	-46,5	408	-59,1	0,9	2,2
Südkorea	151	+69,7	392	+58,1	0,9	2,6
Taiwan	33	-52,2	60	-41,7	0,1	1,8
sonstige asiatische Länder	500	+42,9	1 471	+29,0	3,4	2,9
Amerika	1 670	+26,2	3 468	+17,7	7,9	2,1
Kanada	163	+39,3	317	+14,4	0,7	1,9
USA	1 236	+30,0	2 429	+21,6	5,5	2,0
sonstige nordamerikanische Länder	22	+266,7	46	+43,8	0,1	2,1
Mittelamerika und Karibik	65	-15,6	116	-40,2	0,3	1,8
Brasilien	88	+7,3	296	+43,7	0,7	3,4
sonstige südamerikanische Länder	96	+6,7	264	+10,0	0,6	2,8
Australien	199	+123,6	355	+65,1	0,8	1,8
Neuseeland und Ozeanien	58	+5,5	130	+15,0	0,3	2,2
Ohne Angabe	310	-52,2	613	-33,6	1,4	2,0

Anmerkungen Seite 31

Noch: 2.4 Leistung der Beherbergungsstätten nach Reisegebieten und Herkunftsländern

April 2016

Reisegebiet Herkunftsland (ständiger Wohnsitz)	Ankünfte		Übernachtungen			Mittlere Aufenthalts- dauer ³⁾
	aller Gäste	Verän- derung ¹⁾	aller Gäste	Verän- derung ¹⁾	Anteil ²⁾	
Köln und Rhein-Erft-Kreis	315 812	+4,4	574 033	+2,1	100	1,8
Bundesrepublik Deutschland	226 930	+5,7	409 674	+4,9	71,4	1,8
Ausland	88 882	+1,0	164 359	-4,1	28,6	1,8
Europa	60 233	-3,0	109 615	-6,7	66,7	1,8
EU-Länder	49 425	-3,4	88 759	-7,5	54,0	1,8
Belgien	5 645	-9,5	8 182	-13,7	5,0	1,4
Bulgarien	287	+12,1	529	+2,3	0,3	1,8
Dänemark	1 080	+3,0	2 020	+7,4	1,2	1,9
Estland	97	-12,6	164	-18,0	0,1	1,7
Finnland	464	-24,9	990	-19,8	0,6	2,1
Frankreich	5 017	-0,6	7 869	-6,2	4,8	1,6
Griechenland	413	-5,7	921	-2,1	0,6	2,2
Republik Irland	894	+27,5	1 712	+24,1	1,0	1,9
Italien	3 628	+12,9	6 990	+3,1	4,3	1,9
Kroatien	156	+43,1	380	+86,3	0,2	2,4
Lettland	114	-18,0	192	-27,0	0,1	1,7
Litauen	144	-27,3	277	-19,7	0,2	1,9
Luxemburg	1 790	-10,9	2 699	-4,7	1,6	1,5
Malta	35	+12,9	89	+27,1	0,1	2,5
Niederlande	8 606	-2,1	13 805	-4,0	8,4	1,6
Österreich	3 523	-8,8	6 782	-10,3	4,1	1,9
Polen	2 064	+4,8	4 949	-29,8	3,0	2,4
Portugal	438	+23,4	1 031	+49,2	0,6	2,4
Rumänien	582	+2,6	1 149	+31,0	0,7	2,0
Schweden	1 005	-6,9	2 030	-4,0	1,2	2,0
Slowakische Republik	221	+11,6	526	+47,3	0,3	2,4
Slowenien	202	+23,2	598	+95,4	0,4	3,0
Spanien	3 088	-2,1	5 930	-13,2	3,6	1,9
Tschechische Republik	607	-11,3	1 241	+6,7	0,8	2,0
Ungarn	615	-	1 780	-5,8	1,1	2,9
Vereinigtes Königreich	8 648	-9,1	15 738	-12,6	9,6	1,8
Zypern	62	+3,3	186	+5,1	0,1	3,0
Island	58	-21,6	116	-20,5	0,1	2,0
Norwegen	412	-10,2	738	-12,4	0,4	1,8
Russland	1 564	-0,9	3 276	-7,5	2,0	2,1
Schweiz	5 602	-5,8	10 548	-7,1	6,4	1,9
Türkei	1 414	+5,8	2 873	+6,8	1,7	2,0
Ukraine	303	-42,6	639	-27,1	0,4	2,1
sonstige europäische Länder	1 455	+41,7	2 666	+26,4	1,6	1,8
Afrika	870	+38,8	2 673	-18,4	1,6	3,1
Republik Südafrika	117	-29,5	264	-22,6	0,2	2,3
sonstige afrikanische Länder	753	+63,3	2 409	-17,9	1,5	3,2
Asien	9 765	+9,9	21 113	+5,0	12,8	2,2
Arabische Golfstaaten	1 135	+20,6	3 620	+16,3	2,2	3,2
Volksrepublik China und Hongkong	3 033	+8,1	5 432	+6,8	3,3	1,8
Indien	870	+54,8	1 935	-7,6	1,2	2,2
Israel	292	-18,7	733	-2,8	0,4	2,5
Japan	1 245	-2,0	2 320	+5,2	1,4	1,9
Südkorea	647	+38,5	1 187	+5,1	0,7	1,8
Taiwan	573	-8,3	1 230	+1,9	0,7	2,1
sonstige asiatische Länder	1 970	+6,5	4 656	+2,9	2,8	2,4
Amerika	10 946	+15,6	19 920	+3,4	12,1	1,8
Kanada	919	+17,2	1 401	-3,8	0,9	1,5
USA	8 416	+25,8	14 784	+9,2	9,0	1,8
sonstige nordamerikanische Länder	105	-41,7	201	-58,5	0,1	1,9
Mittelamerika und Karibik	259	-6,5	590	-18,5	0,4	2,3
Brasilien	827	-24,9	1 785	-18,7	1,1	2,2
sonstige südamerikanische Länder	420	-3,7	1 159	+32,8	0,7	2,8
Australien	619	+10,1	1 171	+12,9	0,7	1,9
Neuseeland und Ozeanien	141	-32,9	224	-36,5	0,1	1,6
Ohne Angabe	6 308	+2,7	9 643	-2,5	5,9	1,5

Anmerkungen Seite 31

Noch: 2.4 Leistung der Beherbergungsstätten nach Reisegebieten und Herkunftsländern

April 2016

Reisegebiet Herkunftsland (ständiger Wohnsitz)	Ankünfte		Übernachtungen			Mittlere Aufenthalts- dauer ³⁾
	aller Gäste	Verän- derung ¹⁾	aller Gäste	Verän- derung ¹⁾	Anteil ²⁾	
Düsseldorf und Kreis Mettmann	278 713	+16,5	462 748	+17,1	100	1,7
Bundesrepublik Deutschland	181 206	+13,0	286 414	+12,0	61,9	1,6
Ausland	97 507	+23,8	176 334	+26,4	38,1	1,8
Europa	65 745	+21,7	113 227	+22,8	64,2	1,7
EU-Länder	53 538	+22,6	91 189	+24,5	51,7	1,7
Belgien	3 983	+13,4	5 828	+12,8	3,3	1,5
Bulgarien	200	-22,8	338	-21,9	0,2	1,7
Dänemark	1 762	+47,7	2 637	+54,0	1,5	1,5
Estland	120	+60,0	223	+46,7	0,1	1,9
Finnland	946	+5,9	1 704	+11,2	1,0	1,8
Frankreich	4 593	+48,7	7 602	+44,4	4,3	1,7
Griechenland	521	-4,9	1 103	+7,2	0,6	2,1
Republik Irland	585	-37,2	1 058	-46,8	0,6	1,8
Italien	5 185	+79,8	11 019	+83,9	6,2	2,1
Kroatien	111	+13,3	192	-45,5	0,1	1,7
Lettland	99	-20,8	246	+13,9	0,1	2,5
Litauen	155	+19,2	250	+13,1	0,1	1,6
Luxemburg	807	+8,2	1 194	+14,4	0,7	1,5
Malta	47	+6,8	96	+7,9	0,1	2,0
Niederlande	8 765	+9,8	12 236	+5,2	6,9	1,4
Österreich	3 664	+29,9	6 123	+34,2	3,5	1,7
Polen	2 167	+70,0	4 384	+64,9	2,5	2,0
Portugal	496	+47,6	1 070	+64,1	0,6	2,2
Rumänien	664	+65,2	1 286	+40,4	0,7	1,9
Schweden	1 925	+19,3	3 203	+17,8	1,8	1,7
Slowakische Republik	361	+31,3	548	+12,5	0,3	1,5
Slowenien	191	+55,3	373	+69,5	0,2	2,0
Spanien	4 298	+2,2	7 923	+23,7	4,5	1,8
Tschechische Republik	789	+37,2	1 393	+49,6	0,8	1,8
Ungarn	443	+36,3	820	+23,3	0,5	1,9
Vereinigtes Königreich	10 621	+15,8	18 261	+13,2	10,4	1,7
Zypern	40	+29,0	79	+17,9	-	2,0
Island	51	+75,9	79	+75,6	-	1,5
Norwegen	696	+23,8	1 292	+34,6	0,7	1,9
Russland	2 926	-9,9	5 899	-13,8	3,3	2,0
Schweiz	4 176	+6,8	6 896	+6,2	3,9	1,7
Türkei	2 512	+54,6	4 710	+77,7	2,7	1,9
Ukraine	381	+81,4	925	+95,6	0,5	2,4
sonstige europäische Länder	1 465	+90,5	2 237	+48,0	1,3	1,5
Afrika	1 027	+9,6	2 817	+19,5	1,6	2,7
Republik Südafrika	187	+74,8	425	+122,5	0,2	2,3
sonstige afrikanische Länder	840	+1,2	2 392	+10,4	1,4	2,8
Asien	15 070	+37,3	30 855	+34,6	17,5	2,0
Arabische Golfstaaten	3 282	+13,6	5 843	+9,7	3,3	1,8
Volksrepublik China und Hongkong	5 267	+89,7	10 099	+91,6	5,7	1,9
Indien	1 119	+78,8	3 075	+100,1	1,7	2,7
Israel	379	+13,5	737	+7,7	0,4	1,9
Japan	2 848	+3,7	5 853	-0,4	3,3	2,1
Südkorea	521	+38,9	1 116	+34,8	0,6	2,1
Taiwan	294	+78,2	873	+149,4	0,5	3,0
sonstige asiatische Länder	1 360	+27,3	3 259	+6,7	1,8	2,4
Amerika	8 085	+30,2	16 716	+48,6	9,5	2,1
Kanada	530	+55,9	1 198	+103,7	0,7	2,3
USA	6 317	+24,1	12 403	+35,2	7,0	2,0
sonstige nordamerikanische Länder	66	+187,0	143	+197,9	0,1	2,2
Mittelamerika und Karibik	264	+67,1	665	+174,8	0,4	2,5
Brasilien	469	+60,1	917	+33,9	0,5	2,0
sonstige südamerikanische Länder	439	+44,4	1 390	+171,5	0,8	3,2
Australien	440	+37,1	913	+49,2	0,5	2,1
Neuseeland und Ozeanien	116	+70,6	238	+93,5	0,1	2,1
Ohne Angabe	7 024	+13,0	11 568	+15,0	6,6	1,6

Anmerkungen Seite 31

Noch: 2.4 Leistung der Beherbergungsstätten nach Reisegebieten und Herkunftsländern

April 2016

Reisegebiet Herkunftsland (ständiger Wohnsitz)	Ankünfte		Übernachtungen			Mittlere Aufenthalts- dauer ³⁾
	aller Gäste	Verän- derung ¹⁾	aller Gäste	Verän- derung ¹⁾	Anteil ²⁾	
Ruhrgebiet	301 670	+17,7	573 027	+13,8	100	1,9
Bundesrepublik Deutschland	246 564	+16,9	471 998	+13,1	82,4	1,9
Ausland	55 106	+21,2	101 029	+17,1	17,6	1,8
Europa	43 393	+15,1	76 963	+17,8	76,2	1,8
EU-Länder	37 080	+15,4	65 790	+19,6	65,1	1,8
Belgien	2 533	-26,0	4 041	-22,8	4,0	1,6
Bulgarien	353	+47,1	576	+24,9	0,6	1,6
Dänemark	1 346	+19,3	2 111	+22,3	2,1	1,6
Estland	36	-47,1	73	-31,8	0,1	2,0
Finnland	356	+26,7	636	+36,5	0,6	1,8
Frankreich	2 909	+12,8	4 589	+7,1	4,5	1,6
Griechenland	325	+42,5	682	+54,3	0,7	2,1
Republik Irland	339	+46,8	669	+79,8	0,7	2,0
Italien	1 967	+24,3	4 288	+43,7	4,2	2,2
Kroatien	79	+119,4	224	+173,2	0,2	2,8
Lettland	114	+0,9	165	-7,3	0,2	1,4
Litauen	163	-13,3	341	+26,8	0,3	2,1
Luxemburg	683	-5,8	1 007	-14,9	1,0	1,5
Malta	55	+66,7	109	+78,7	0,1	2,0
Niederlande	8 208	+5,9	12 905	+4,6	12,8	1,6
Österreich	2 788	+32,9	5 258	+30,9	5,2	1,9
Polen	2 348	+17,2	4 449	+26,1	4,4	1,9
Portugal	336	+68,0	1 241	+254,6	1,2	3,7
Rumänien	822	+40,0	1 478	+32,2	1,5	1,8
Schweden	1 473	-6,4	2 474	+2,1	2,4	1,7
Slowakische Republik	244	+37,9	542	+20,4	0,5	2,2
Slowenien	118	+32,6	239	+53,2	0,2	2,0
Spanien	1 806	+23,1	3 400	+29,5	3,4	1,9
Tschechische Republik	677	+45,0	1 066	+0,9	1,1	1,6
Ungarn	527	+26,4	988	+18,0	1,0	1,9
Vereinigtes Königreich	6 439	+45,7	12 167	+47,5	12,0	1,9
Zypern	36	+200,0	72	+300,0	0,1	2,0
Island	37	+60,9	89	+50,8	0,1	2,4
Norwegen	597	+50,4	1 060	+40,4	1,0	1,8
Russland	716	+9,5	1 646	+10,9	1,6	2,3
Schweiz	2 983	+9,0	4 855	-0,1	4,8	1,6
Türkei	800	+50,9	1 510	+31,8	1,5	1,9
Ukraine	204	+0,5	353	+5,4	0,3	1,7
sonstige europäische Länder	976	-6,5	1 660	-1,8	1,6	1,7
Afrika	386	+25,7	903	+46,6	0,9	2,3
Republik Südafrika	115	+42,0	276	+46,0	0,3	2,4
sonstige afrikanische Länder	271	+19,9	627	+46,8	0,6	2,3
Asien	3 703	+80,9	10 086	+81,3	10,0	2,7
Arabische Golfstaaten	409	+80,2	1 214	+1,4	1,2	3,0
Volksrepublik China und Hongkong	1 164	+110,5	3 814	+206,1	3,8	3,3
Indien	596	+67,4	1 804	+88,1	1,8	3,0
Israel	161	+43,8	268	+22,9	0,3	1,7
Japan	358	+35,6	707	+24,0	0,7	2,0
Südkorea	125	+10,6	306	+118,6	0,3	2,4
Taiwan	100	+40,8	172	+25,5	0,2	1,7
sonstige asiatische Länder	790	+125,1	1 801	+64,5	1,8	2,3
Amerika	3 222	+36,1	6 019	-37,9	6,0	1,9
Kanada	167	-47,8	382	-14,9	0,4	2,3
USA	2 530	+65,0	4 609	+47,2	4,6	1,8
sonstige nordamerikanische Länder	62	x	86	+473,3	0,1	1,4
Mittelamerika und Karibik	72	-5,3	173	-96,7	0,2	2,4
Brasilien	163	-4,7	344	-16,7	0,3	2,1
sonstige südamerikanische Länder	228	-11,6	425	-6,6	0,4	1,9
Australien	229	-3,8	493	+15,5	0,5	2,2
Neuseeland und Ozeanien	90	+275,0	167	+263,0	0,2	1,9
Ohne Angabe	4 083	+47,1	6 398	+39,3	6,3	1,6

Anmerkungen Seite 31

Noch: 2.4 Leistung der Beherbergungsstätten nach Reisegebieten und Herkunftsländern

April 2016

Reisegebiet Herkunftsland (ständiger Wohnsitz)	Ankünfte		Übernachtungen			Mittlere Aufenthalts- dauer ³⁾
	aller Gäste	Verän- derung ¹⁾	aller Gäste	Verän- derung ¹⁾	Anteil ²⁾	
Bergisches Städtedreieck	31 381	+12,5	73 284	+7,0	100	2,3
Bundesrepublik Deutschland	24 904	+6,2	59 707	+1,2	81,5	2,4
Ausland	6 477	+46,4	13 577	+42,7	18,5	2,1
Europa	4 302	+18,2	8 823	+25,6	65,0	2,1
EU-Länder	3 660	+14,8	6 579	+8,5	48,5	1,8
Belgien	209	-24,0	306	-26,4	2,3	1,5
Bulgarien	10	+150,0	19	+216,7	0,1	1,9
Dänemark	120	-11,8	161	-7,5	1,2	1,3
Estland	81	+440,0	83	+118,4	0,6	1,0
Finnland	36	-26,5	57	-49,1	0,4	1,6
Frankreich	419	+33,0	768	+30,8	5,7	1,8
Griechenland	21	+16,7	45	-22,4	0,3	2,1
Republik Irland	84	x	90	x	0,7	1,1
Italien	235	+14,1	589	+52,6	4,3	2,5
Kroatien	88	x	147	x	1,1	1,7
Lettland	67	+415,4	69	+102,9	0,5	1,0
Litauen	22	+100,0	28	+115,4	0,2	1,3
Luxemburg	44	-58,9	54	-67,7	0,4	1,2
Malta	66	x	66	x	0,5	1,0
Niederlande	566	-21,4	979	-27,0	7,2	1,7
Österreich	219	+48,0	466	+52,8	3,4	2,1
Polen	240	+23,7	431	+4,1	3,2	1,8
Portugal	57	+18,8	186	+135,4	1,4	3,3
Rumänien	46	+91,7	160	+95,1	1,2	3,5
Schweden	120	-44,2	147	-42,6	1,1	1,2
Slowakische Republik	93	+47,6	164	+76,3	1,2	1,8
Slowenien	81	x	98	x	0,7	1,2
Spanien	207	+165,4	425	+224,4	3,1	2,1
Tschechische Republik	140	+6,9	341	+62,4	2,5	2,4
Ungarn	106	-32,9	223	-66,1	1,6	2,1
Vereinigtes Königreich	217	-6,9	411	-8,7	3,0	1,9
Zypern	66	x	66	x	0,5	1,0
Island	66	x	66	x	0,5	1,0
Norwegen	95	+171,4	118	+73,5	0,9	1,2
Russland	65	-22,6	126	-36,7	0,9	1,9
Schweiz	219	+2,3	483	+9,8	3,6	2,2
Türkei	88	+46,7	440	+249,2	3,2	5,0
Ukraine	11	-8,3	21	+31,3	0,2	1,9
sonstige europäische Länder	98	+108,5	990	x	7,3	10,1
Afrika	97	+410,5	165	+106,3	1,2	1,7
Republik Südafrika	68	x	70	x	0,5	1,0
sonstige afrikanische Länder	29	+81,3	95	+30,1	0,7	3,3
Asien	751	+166,3	2 383	+67,7	17,6	3,2
Arabische Golfstaaten	18	+100,0	54	+107,7	0,4	3,0
Volksrepublik China und Hongkong	182	+28,2	1 035	+2,8	7,6	5,7
Indien	126	+320,0	693	+274,6	5,1	5,5
Israel	83	+492,9	101	+304,0	0,7	1,2
Japan	133	+358,6	184	+148,6	1,4	1,4
Südkorea	22	+83,3	47	+38,2	0,3	2,1
Taiwan	75	x	90	x	0,7	1,2
sonstige asiatische Länder	112	+154,5	179	+163,2	1,3	1,6
Amerika	535	+174,4	994	+119,4	7,3	1,9
Kanada	73	x	94	x	0,7	1,3
USA	155	-1,3	447	+24,2	3,3	2,9
sonstige nordamerikanische Länder	70	x	170	x	1,3	2,4
Mittelamerika und Karibik	84	x	105	+150,0	0,8	1,3
Brasilien	81	x	100	+400,0	0,7	1,2
sonstige südamerikanische Länder	72	x	78	+200,0	0,6	1,1
Australien	83	x	141	+182,0	1,0	1,7
Neuseeland und Ozeanien	66	x	66	x	0,5	1,0
Ohne Angabe	643	+136,4	1 005	+111,6	7,4	1,6

Noch: 2.4 Leistung der Beherbergungsstätten nach Reisegebieten und Herkunftsländern

April 2016

Reisegebiet Herkunftsland (ständiger Wohnsitz)	Ankünfte		Übernachtungen			Mittlere Aufenthalts- dauer ³⁾
	aller Gäste	Verän- derung ¹⁾	aller Gäste	Verän- derung ¹⁾	Anteil ²⁾	
Nordrhein-Westfalen	1 878 354	+10,6	4 058 252	+5,5	100	2,2
Bundesrepublik Deutschland	1 474 733	+9,8	3 241 867	+4,0	79,9	2,2
Ausland	403 621	+13,5	816 385	+11,9	20,1	2,0
Europa	299 260	+9,9	601 365	+9,5	73,7	2,0
EU-Länder	256 078	+9,5	517 800	+9,3	63,4	2,0
Belgien	26 283	-8,4	51 056	-10,4	6,3	1,9
Bulgarien	1 272	+14,4	2 799	+13,1	0,3	2,2
Dänemark	7 170	+6,1	11 389	+3,3	1,4	1,6
Estland	676	+26,8	1 045	+13,0	0,1	1,5
Finnland	2 680	-1,9	4 949	-0,4	0,6	1,8
Frankreich	20 684	+18,8	35 501	+16,5	4,3	1,7
Griechenland	1 726	+6,5	3 741	+12,1	0,5	2,2
Republik Irland	2 381	+0,2	4 565	-5,6	0,6	1,9
Italien	16 168	+39,0	32 964	+39,1	4,0	2,0
Kroatien	684	+49,7	2 026	+5,2	0,2	3,0
Lettland	727	+15,8	1 259	+14,4	0,2	1,7
Litauen	917	+9,8	1 694	+12,2	0,2	1,8
Luxemburg	4 576	-4,4	7 345	-1,2	0,9	1,6
Malta	239	+77,0	447	+54,1	0,1	1,9
Niederlande	73 007	+5,2	158 144	+6,7	19,4	2,2
Österreich	15 358	+19,0	28 802	+14,9	3,5	1,9
Polen	11 657	+20,7	28 517	+5,5	3,5	2,4
Portugal	1 919	+36,6	5 777	+54,7	0,7	3,0
Rumänien	3 228	+5,1	9 398	+26,2	1,2	2,9
Schweden	6 651	+5,6	11 379	+7,8	1,4	1,7
Slowakische Republik	1 621	+32,0	5 147	+40,7	0,6	3,2
Slowenien	964	+29,0	2 680	+27,7	0,3	2,8
Spanien	12 357	+6,4	24 222	+11,8	3,0	2,0
Tschechische Republik	4 409	+25,8	8 838	+22,8	1,1	2,0
Ungarn	2 942	+30,0	7 976	+22,7	1,0	2,7
Vereinigtes Königreich	35 553	+11,2	65 494	+10,9	8,0	1,8
Zypern	229	+76,2	646	+45,8	0,1	2,8
Island	278	+34,3	466	+25,6	0,1	1,7
Norwegen	2 656	+20,8	4 793	+20,8	0,6	1,8
Russland	7 024	-0,5	15 490	-3,7	1,9	2,2
Schweiz	19 002	+4,6	33 740	+2,0	4,1	1,8
Türkei	6 355	+35,7	12 907	+44,7	1,6	2,0
Ukraine	1 244	-5,4	2 814	+11,5	0,3	2,3
sonstige europäische Länder	6 623	+41,7	13 355	+29,0	1,6	2,0
Afrika	3 373	+34,8	9 378	+10,3	1,1	2,8
Republik Südafrika	836	+60,8	1 807	+41,5	0,2	2,2
sonstige afrikanische Länder	2 537	+28,0	7 571	+4,8	0,9	3,0
Asien	39 190	+22,5	92 733	+23,0	11,4	2,4
Arabische Golfstaaten	6 293	+10,0	17 288	+5,4	2,1	2,7
Volksrepublik China und Hongkong	13 381	+36,6	29 071	+49,2	3,6	2,2
Indien	3 580	+44,7	10 350	+41,6	1,3	2,9
Israel	1 260	+16,5	2 692	+22,1	0,3	2,1
Japan	5 743	+2,7	11 583	-0,2	1,4	2,0
Südkorea	1 911	+4,3	3 845	-9,9	0,5	2,0
Taiwan	1 268	+12,5	2 916	+29,9	0,4	2,3
sonstige asiatische Länder	5 754	+31,9	14 988	+26,1	1,8	2,6
Amerika	30 235	+24,1	59 752	+10,4	7,3	2
Kanada	2 300	+18,8	4 376	+19,1	0,5	1,9
USA	22 740	+26,0	43 621	+22,4	5,3	1,9
sonstige nordamerikanische Länder	431	+51,8	870	+8,5	0,1	2,0
Mittelamerika und Karibik	1 072	+36,7	2 313	-66,9	0,3	2,2
Brasilien	1 982	+0,5	4 305	-0,9	0,5	2,2
sonstige südamerikanische Länder	1 710	+28,9	4 267	+60,5	0,5	2,5
Australien	1 938	+25,4	3 741	+24,0	0,5	1,9
Neuseeland und Ozeanien	520	+17,9	959	+17,5	0,1	1,8
Ohne Angabe	29 105	+29,7	48 457	+24,4	5,9	1,7

Anmerkungen Seite 31

3.1 Leistung der Beherbergungsstätten nach Verwaltungsbezirken

Januar bis April 2016

Amtliche Schlüsselnummer	Verwaltungsbezirk	Ankünfte				Übernachtungen	
		aller Gäste	Veränderung ¹⁾	ausländischer Gäste	Veränderung ¹⁾	aller Gäste	Veränderung ¹⁾
	Kreisfreie Städte						
111 000	Düsseldorf	836 606	+0,5	306 466	+1,0	1 397 742	+0,9
112 000	Duisburg	69 783	+10,0	12 273	+4,2	149 566	+11,7
113 000	Essen	211 083	-1,2	42 515	+1,1	430 644	-4,0
114 000	Krefeld	41 182	+12,1	12 427	+37,7	74 725	+5,2
116 000	Mönchengladbach	52 803	+0,5	11 288	+3,5	92 351	+0,2
117 000	Mülheim an der Ruhr	31 355	+24,3	5 381	+32,8	57 181	+21,5
119 000	Oberhausen	67 887	+5,2	12 004	-1,8	143 589	+3,7
120 000	Remscheid	17 502	+0,3	3 252	-15,6	34 062	+1,1
122 000	Solingen	15 869	-3,3	2 462	+0,4	38 879	+14,0
124 000	Wuppertal	73 239	+0,9	16 590	+54,6	180 022	-4,4
154 000	Kreis Kleve	101 431	+1,4	24 565	+3,4	214 531	+1,0
154 004	Bedburg-Hau	1 571	+40,1	414	+71,1	3 779	+30,9
154 008	Emmerich am Rhein, Stadt	3 777	+10,1	753	+6,2	7 495	+24,4
154 012	Geldern, Stadt	8 878	+16,9	480	-10,8	35 142	+10,4
154 016	Goch, Stadt	9 923	+4,9	1 871	+7,0	20 729	+6,2
154 020	Issum	571	+44,6	197	+43,8	1 489	+41,1
154 024	Kalkar, Stadt	20 433	+2,1	8 529	+4,7	39 170	+8,8
154 028	Kerken	1 209	-8,3	183	-17,2	2 163	-4,6
154 032	Kevelaer, Stadt	9 038	-25,7	1 358	-24,7	20 221	-22,0
154 036	Kleve, Stadt	13 637	-0,6	2 872	+13,7	25 208	-10,5
154 040	Kranenburg	5 550	+1,7	765	+23,2	13 121	-1,1
154 044	Rees, Stadt	4 607	-4,0	678	+28,7	8 382	-20,2
154 048	Rheurdt	2 314	-3,1	57	-89,3	5 524	+5,0
154 052	Straelen, Stadt	3 940	+4,5	322	-5,3	6 761	+10,7
154 056	Uedem	2 648	+11,4	46	-13,2	8 442	+11,4
154 060	Wachtendonk	1 624	+0,6	110	-31,7	2 300	-23,8
154 064	Weeze	11 711	+13,0	5 930	+8,6	14 605	+13,0
158 000	Kreis Mettmann	169 795	+7,7	38 968	+10,2	308 746	+5,2
158 004	Erkrath, Stadt	7 005	+5,4	1 269	-7,0	12 280	+8,7
158 008	Haan, Stadt	14 648	+8,0	1 318	-2,7	38 511	+9,7
158 012	Heiligenhaus, Stadt	4 141	+3,7	846	+3,0	6 625	+6,0
158 016	Hilden, Stadt	19 633	+2,6	3 628	-2,5	43 919	-3,6
158 020	Langenfeld (Rhld.), Stadt	9 518	+12,6	1 268	+10,2	16 870	+3,1
158 024	Mettmann, Stadt	23 103	+6,3	5 901	+35,1	40 109	+11,5
158 026	Monheim am Rhein, Stadt	10 350	+7,5	3 473	-26,8	17 843	+0,8
158 028	Ratingen, Stadt	70 139	+8,4	19 650	+19,6	110 980	+5,7
158 032	Velbert, Stadt	10 957	+15,9	1 596	+15,0	20 320	+8,8
158 036	Wülfrath, Stadt	301	-18,2	19	-29,6	1 289	-10,9
162 000	Rhein-Kreis Neuss	140 303	+6,5	36 708	+15,6	314 372	+4,1
162 004	Dormagen, Stadt	10 270	+20,3	1 773	+4,9	36 895	-2,0
162 008	Grevenbroich, Stadt	8 798	+13,2	2 025	+9,4	18 898	+20,3
162 012	Jüchen	1 042	+28,6	577	x	1 504	-0,4
162 016	Kaarst, Stadt	16 789	+4,7	4 071	+24,0	27 451	+3,9
162 020	Korschenbroich, Stadt	2 674	-3,6	495	-10,3	29 631	+1,9
162 022	Meerbusch, Stadt	12 144	+8,6	2 173	+11,0	59 924	+4,8
162 024	Neuss, Stadt	87 740	+4,4	25 409	+14,5	138 289	+3,9
162 028	Rommerskirchen	846	+55,2	185	+48,0	1 780	+47,0
166 000	Kreis Viersen	50 432	+2,4	5 719	+10,2	104 550	-1,3
166 004	Brüggen	5 329	+10,3	787	+36,2	10 931	+14,2
166 008	Grefrath	2 599	-3,3	120	-7,7	5 317	-9,6
166 012	Kempfen, Stadt	3 799	-11,0	488	+19,3	12 540	+7,7
166 016	Nettetal, Stadt	16 622	-0,6	1 211	+20,0	28 336	-18,4
166 020	Niederkrüchten	1 521	+0,7	188	+11,9	4 085	+15,1
166 024	Schwalmtal	1 133	-5,2	184	+35,3	1 462	-6,6
166 028	Tönisvorst, Stadt	1 226	-16,0	117	+11,4	5 666	-15,1
166 032	Viersen, Stadt	4 114	+18,3	492	+20,6	7 639	+16,7
166 036	Willich, Stadt	14 089	+7,4	2 132	-5,1	28 574	+10,7
170 000	Kreis Wesel	97 130	-1,3	14 589	+4,0	172 554	-2,0
170 004	Alpen	671	-5,0	20	-16,7	1 112	-10,8
170 008	Dinslaken, Stadt	6 533	+6,5	673	-21,6	11 993	+2,5
170 012	Hamminkeln, Stadt	4 543	-7,3	206	+45,1	7 428	-12,3
170 016	Hünxe	1 766	+1,5	497	-1,0	3 024	+10,0
170 020	Kamp-Lintfort, Stadt	4 201	-10,7	334	+4,0	7 613	-8,1

1) Veränderung gegenüber dem Vorjahreszeitraum in % - 2) mittlere Aufenthaltsdauer (in Tagen) = Übernachtungen / Ankünfte - 3) mittlere Auslastung der angebotenen-Betten = (Übernachtungen / angebotene Bettentage) * 100

Noch: 3.1 Leistung der Beherbergungsstätten nach Verwaltungsbezirken

Januar bis April 2016

Amtliche Schlüsselnummer	Verwaltungsbezirk	Übernachtungen		Mittlere Aufenthaltsdauer ²⁾		Mittlere Auslastung der angebotenen Betten ³⁾
		ausländischer Gäste	Veränderung ¹⁾	aller Gäste	ausländischer Gäste	
	Kreisfreie Städte					
111 000	Düsseldorf	560 310	+1,1	1,7	1,8	44,7
112 000	Duisburg	24 778	+9,4	2,1	2,0	36,0
113 000	Essen	83 907	-7,2	2,0	2,0	42,8
114 000	Krefeld	22 740	+28,4	1,8	1,8	35,6
116 000	Mönchengladbach	21 248	-0,9	1,7	1,9	35,1
117 000	Mülheim an der Ruhr	12 847	+28,8	1,8	2,4	29,6
119 000	Oberhausen	20 532	+4,3	2,1	1,7	51,1
120 000	Remscheid	7 250	-2,1	1,9	2,2	35,3
122 000	Solingen	5 936	+9,2	2,4	2,4	34,8
124 000	Wuppertal	31 062	+31,2	2,5	1,9	47,6
	Kreis Kleve	44 976	+4,9	2,1	1,8	28,7
154 004	Bedburg-Hau	1 480	-7,3	2,4	3,6	26,5
154 008	Emmerich am Rhein, Stadt	1 518	+16,8	2,0	2,0	21,5
154 012	Geldern, Stadt	1 436	-21,6	4,0	3,0	56,7
154 016	Goch, Stadt	4 187	+10,8	2,1	2,2	27,0
154 020	Issum	525	-4,9	2,6	2,7	18,7
154 024	Kalkar, Stadt	16 137	+14,9	1,9	1,9	22,8
154 028	Kerken	352	-3,0	1,8	1,9	20,3
154 032	Kevelaer, Stadt	3 059	-13,5	2,2	2,3	20,8
154 036	Kleve, Stadt	5 476	+5,1	1,8	1,9	27,2
154 040	Kranenburg	2 311	+63,2	2,4	3,0	34,7
154 044	Rees, Stadt	1 204	-21,1	1,8	1,8	23,6
154 048	Rheurdt	101	-89,3	2,4	1,8	30,8
154 052	Straelen, Stadt	518	-30,5	1,7	1,6	23,1
154 056	Uedem	190	+48,4	3,2	4,1	42,4
154 060	Wachtendonk	118	-37,9	1,4	1,1	24,4
154 064	Weeze	6 364	+11,3	1,2	1,1	36,7
	Kreis Mettmann	73 149	+4,6	1,8	1,9	34,9
158 004	Erkrath, Stadt	2 669	-0,7	1,8	2,1	34,0
158 008	Haan, Stadt	3 457	+9,0	2,6	2,6	39,4
158 012	Heiligenhaus, Stadt	1 767	+11,9	1,6	2,1	24,1
158 016	Hilden, Stadt	9 182	-12,6	2,2	2,5	35,7
158 020	Langenfeld (Rhld.), Stadt	2 521	+2,6	1,8	2,0	31,0
158 024	Mettmann, Stadt	10 364	+40,8	1,7	1,8	34,3
158 026	Monheim am Rhein, Stadt	6 524	-31,2	1,7	1,9	36,2
158 028	Ratingen, Stadt	32 773	+16,5	1,6	1,7	36,4
158 032	Velbert, Stadt	3 443	-14,1	1,9	2,2	30,8
158 036	Wülfrath, Stadt	449	-20,7	4,3	23,6	16,3
	Rhein-Kreis Neuss	62 974	+8,3	2,2	1,7	40,9
162 004	Dormagen, Stadt	3 584	-30,8	3,6	2,0	40,4
162 008	Grevenbroich, Stadt	4 365	+40,3	2,1	2,2	28,2
162 012	Jüchen	740	+313,4	1,4	1,3	15,3
162 016	Kaarst, Stadt	6 937	+15,5	1,6	1,7	40,1
162 020	Korschenbroich, Stadt	1 367	+22,2	11,1	2,8	76,8
162 022	Meerbusch, Stadt	9 238	+2,5	4,9	4,3	54,8
162 024	Neuss, Stadt	36 306	+9,1	1,6	1,4	37,2
162 028	Rommerskirchen	437	+56,6	2,1	2,4	15,2
	Kreis Viersen	12 692	+9,3	2,1	2,2	31,5
166 004	Brüggen	1 335	+36,9	2,1	1,7	22,4
166 008	Grefrath	189	-18,5	2,0	1,6	22,6
166 012	Kempfen, Stadt	1 624	+19,9	3,3	3,3	28,9
166 016	Nettetal, Stadt	1 901	-11,6	1,7	1,6	32,1
166 020	Niederkrüchten	614	+85,5	2,7	3,3	28,7
166 024	Schwalmtal	253	+78,2	1,3	1,4	25,0
166 028	Tönisvorst, Stadt	223	+42,9	4,6	1,9	40,1
166 032	Viersen, Stadt	1 012	+21,2	1,9	2,1	28,8
166 036	Willich, Stadt	5 541	+1,9	2,0	2,6	39,9
	Kreis Wesel	27 776	+4,4	1,8	1,9	29,0
170 004	Alpen	22	-15,4	1,7	1,1	18,5
170 008	Dinslaken, Stadt	1 343	-20,8	1,8	2,0	27,1
170 012	Hamminkeln, Stadt	420	+67,3	1,6	2,0	14,2
170 016	Hünxe	729	+11,1	1,7	1,5	13,9
170 020	Kamp-Lintfort, Stadt	597	-0,3	1,8	1,8	27,4

Anmerkungen Seite 44

Noch: 3.1 Leistung der Beherbergungsstätten nach Verwaltungsbezirken

Januar bis April 2016

Amtliche Schlüsselnummer	Verwaltungsbezirk	Ankünfte				Übernachtungen	
		aller Gäste	Veränderung ¹⁾	ausländischer Gäste	Veränderung ¹⁾	aller Gäste	Veränderung ¹⁾
	Noch: Kreis Wesel						
170 024	Moers, Stadt	19 231	+0,2	4 095	-0,7	30 813	-0,3
170 028	Neukirchen-Vluyn, Stadt	4 602	+3,4	423	+84,7	7 952	+5,8
170 032	Rheinberg, Stadt	2 827	+20,6	536	+51,8	5 471	+23,2
170 036	Schermbeck	10 254	+27,9	1 334	+14,1	18 051	+25,5
170 040	Sonsbeck	1 115	-43,5	82	-20,4	3 548	-50,1
170 044	Voerde (Niederrhein), Stadt	1 789	+19,6	253	+22,2	4 171	+11,0
170 048	Wesel, Stadt	23 170	-8,6	4 705	+3,5	39 067	-10,2
170 052	Xanten, Stadt	16 428	-5,4	1 431	-1,1	32 311	+1,0
100 000	Reg.-Bez. Düsseldorf	1 976 400	+2,3	545 207	+4,7	3 713 514	+1,4
	Kreisfreie Städte						
314 000	Bonn	239 530	+1,8	42 573	-4,2	456 509	+4,2
315 000	Köln	1 026 706	-1,5	298 556	-4,2	1 754 270	-3,9
316 000	Leverkusen	42 912	+2,0	10 545	-14,6	75 961	-1,2
	Städteregion Aachen	196 448	+2,0	59 305	+8,0	396 916	-2,9
334 002	Aachen, kreisfreie Stadt	135 412	+2,6	39 918	+4,2	267 005	-0,1
334 004	Alsdorf, Stadt	2 400	-2,3	235	-14,5	5 709	+3,0
334 008	Baesweiler, Stadt	2 130	+5,6	544	+34,7	3 962	-5,8
334 012	Eschweiler, Stadt	8 680	+44,9	4 322	+352,6	12 729	+15,6
334 016	Herzogenrath, Stadt	3 343	-1,5	38	-55,8	6 558	-6,1
334 020	Monschau, Stadt	16 292	-9,6	6 647	-4,8	31 379	-18,7
334 024	Roetgen	1 805	-1,3	264	+18,9	4 404	+18,5
334 028	Simmerath	13 501	+1,1	4 958	-0,8	40 026	-6,7
334 032	Stolberg (Rhld.), Stadt	5 503	-4,2	1 265	+8,0	11 175	-9,8
334 036	Würselen, Stadt	7 382	-5,7	1 114	-27,8	13 969	-13,1
358 000	Kreis Düren	47 715	+6,8	8 624	+17,2	142 174	+9,2
358 004	Aldenhoven	357	+9,2	-	-	925	+9,2
358 008	Düren, Stadt	12 755	-3,5	2 421	-2,7	21 478	-7,4
358 012	Heimbach, Stadt	7 919	+13,7	2 812	+21,2	59 922	+14,1
358 016	Hürtgenwald	4 934	-3,0	1 048	+24,5	10 681	+5,6
358 020	Inden
358 024	Jülich, Stadt	8 966	+25,2	1 229	+49,2	20 100	+37,4
358 028	Kreuzau	1 799	+59,9	106	+63,1	4 288	+48,7
358 032	Langenwehe	-	-100,0	-	-	-	-100,0
358 036	Linnich, Stadt	721	-3,5	69	-17,9	1 572	+28,6
358 040	Merzenich
358 044	Nideggen, Stadt	7 941	+5,5	809	+26,8	18 485	-5,6
358 048	Niederzier	1 003	-9,0	87	+42,6	1 634	-23,0
358 052	Nörvenich
358 056	Titz	-	-	-	-	-	-
358 060	Vettweiß	-	-	-	-	-	-
362 000	Rhein-Erft-Kreis	136 113	+15,4	24 383	+21,9	408 057	+17,0
362 004	Bedburg, Stadt	4 344	+38,5	434	+98,2	10 734	+123,5
362 008	Bergheim, Stadt	5 285	-5,9	794	-35,7	25 176	+15,8
362 012	Brühl, Stadt	42 806	+6,1	7 270	+39,3	136 145	+14,7
362 016	Elsdorf, Stadt	1 219	+12,4	109	+395,5	2 508	+20,6
362 020	Erfstadt, Stadt	4 754	+31,3	47	-40,5	7 842	+19,4
362 024	Frechen, Stadt	18 800	+4,1	4 350	-12,4	32 723	+2,4
362 028	Hürth, Stadt	31 707	+50,3	6 964	+65,6	130 026	+25,4
362 032	Kerpen, Stadt	12 965	+7,1	2 738	+10,6	34 382	+10,7
362 036	Pulheim, Stadt	9 556	+4,5	955	+0,1	17 230	-5,5
362 040	Wesseling, Stadt	4 677	+26,5	722	+14,8	11 291	+14,4
366 000	Kreis Euskirchen	69 566	-8,9	9 482	-2,1	205 650	-6,9
366 004	Bad Münstereifel, Stadt	12 131	-9,8	640	-9,3	26 509	-7,4
366 008	Blankenheim	10 026	-11,2	397	-5,3	25 369	-3,8
366 012	Dahlem	9 431	-21,0	3 874	-19,9	32 271	-22,4
366 016	Euskirchen, Stadt	9 784	-7,1	1 192	+12,1	18 811	-11,7
366 020	Hellenthal	4 727	-25,1	898	+36,3	10 255	-30,5
366 024	Kall	7 365	+34,5	210	+44,8	17 814	+36,9
366 028	Mechemich, Stadt
366 032	Nettersheim	4 734	-2,5	48	+17,1	41 545	+6,6
366 036	Schleiden, Stadt	8 008	-14,8	1 924	+20,9	20 297	-12,1
366 040	Weilerswist
366 044	Zülpich, Stadt	1 100	+4,6	23	-63,5	7 666	+4,8

Anmerkungen Seite 44

Noch: 3.1 Leistung der Beherbergungsstätten nach Verwaltungsbezirken

Januar bis April 2016

Amtliche Schlüsselnummer	Verwaltungsbezirk	Übernachtungen		Mittlere Aufenthaltsdauer ²⁾		Mittlere Auslastung der angebotenen Betten ³⁾
		ausländischer Gäste	Veränderung ¹⁾	aller Gäste	ausländischer Gäste	
	Noch: Kreis Wesel					
170 024	Moers, Stadt	7 115	-1,9	1,6	1,7	35,0
170 028	Neukirchen-Vluyn, Stadt	1 077	+129,1	1,7	2,5	31,5
170 032	Rheinberg, Stadt	991	+38,8	1,9	1,8	25,1
170 036	Schermbeck	2 437	+0,8	1,8	1,8	27,8
170 040	Sonsbeck	345	+23,7	3,2	4,2	13,8
170 044	Voerde (Niederrhein), Stadt	544	+10,8	2,3	2,2	25,3
170 048	Wesel, Stadt	9 248	+0,5	1,7	2,0	36,4
170 052	Xanten, Stadt	2 908	+14,2	2,0	2,0	32,5
100 000	Reg.-Bez. Düsseldorf	1 012 177	+3,1	1,9	1,9	39,6
	Kreisfreie Städte					
314 000	Bonn	91 155	-6,9	1,9	2,1	44,4
315 000	Köln	565 267	-6,5	1,7	1,9	45,9
316 000	Leverkusen	21 710	-9,6	1,8	2,1	42,9
	Städteregion Aachen	108 673	+2,2	2,0	1,8	36,7
334 002	Aachen, kreisfreie Stadt	73 747	+0,1	2,0	1,8	42,1
334 004	Alsdorf, Stadt	688	-13,7	2,4	2,9	38,7
334 008	Baesweiler, Stadt	1 343	+12,4	1,9	2,5	28,7
334 012	Eschweiler, Stadt	5 838	+223,8	1,5	1,4	36,3
334 016	Herzogenrath, Stadt	227	-26,5	2,0	6,0	42,3
334 020	Monschau, Stadt	9 788	-6,1	1,9	1,5	24,8
334 024	Roetgen	415	+33,9	2,4	1,6	25,1
334 028	Simmerath	11 985	-2,2	3,0	2,4	27,8
334 032	Stolberg (Rhld.), Stadt	2 507	-5,0	2,0	2,0	24,7
334 036	Würselen, Stadt	2 135	-27,6	1,9	1,9	40,4
	Kreis Düren	48 655	+17,6	3,0	5,6	29,2
358 004	Aldenhoven	-	-	2,6	-	19,4
358 008	Düren, Stadt	4 485	-3,8	1,7	1,9	33,0
358 012	Heimbach, Stadt	36 466	+20,7	7,6	13,0	31,3
358 016	Hürtgenwald	2 473	+26,2	2,2	2,4	28,1
358 020	Inden
358 024	Jülich, Stadt	2 464	+45,7	2,2	2,0	34,1
358 028	Kreuzau	166	-56,3	2,4	1,6	30,6
358 032	Langerwehe	-	-	-	-	-
358 036	Linnich, Stadt	132	-30,5	2,2	1,9	25,0
358 040	Merzenich
358 044	Nideggen, Stadt	2 308	+17,6	2,3	2,9	20,3
358 048	Niederzier	98	-27,4	1,6	1,1	19,3
358 052	Nörvenich
358 056	Titz	-	-	-	-	-
358 060	Vettweiß	-	-	-	-	-
	Rhein-Erft-Kreis	61 200	+6,0	3,0	2,5	46,2
362 004	Bedburg, Stadt	862	+111,3	2,5	2,0	29,9
362 008	Bergheim, Stadt	7 056	-21,9	4,8	8,9	41,5
362 012	Brühl, Stadt	11 216	+20,7	3,2	1,5	47,3
362 016	Elsdorf, Stadt	315	+331,5	2,1	2,9	24,2
362 020	Erfstadt, Stadt	75	-52,5	1,6	1,6	24,1
362 024	Frechen, Stadt	7 758	-11,1	1,7	1,8	33,5
362 028	Hürth, Stadt	24 947	+16,3	4,1	3,6	78,6
362 032	Kerpen, Stadt	5 054	-2,4	2,7	1,8	34,8
362 036	Pulheim, Stadt	1 994	-1,2	1,8	2,1	30,8
362 040	Wesseling, Stadt	1 923	+37,5	2,4	2,7	28,1
	Kreis Euskirchen	33 365	-2,2	3,0	3,5	28,4
366 004	Bad Münstereifel, Stadt	1 112	-3,1	2,2	1,7	27,6
366 008	Blankenheim	793	+23,1	2,5	2,0	24,9
366 012	Dahlem	18 186	-16,3	3,4	4,7	26,4
366 016	Euskirchen, Stadt	2 899	+4,5	1,9	2,4	28,0
366 020	Hellenthal	1 724	+24,6	2,2	1,9	17,7
366 024	Kall	388	+49,2	2,4	1,8	37,5
366 028	Mechernich, Stadt
366 032	Nettersheim	494	+165,6	8,8	10,3	56,1
366 036	Schleiden, Stadt	7 022	+30,6	2,5	3,6	16,6
366 040	Weilerswist
366 044	Zülpich, Stadt	46	-41,0	7,0	2,0	52,6

Anmerkungen Seite 44

Noch: 3.1 Leistung der Beherbergungsstätten nach Verwaltungsbezirken

Januar bis April 2016

Amtliche Schlüsselnummer	Verwaltungsbezirk	Ankünfte				Übernachtungen	
		aller Gäste	Veränderung ¹⁾	ausländischer Gäste	Veränderung ¹⁾	aller Gäste	Veränderung ¹⁾
370 000	Kreis Heinsberg	30 137	+4,8	3 899	-10,6	70 651	+4,9
370 004	Erkelenz, Stadt	4 201	+20,1	955	+10,4	9 184	+13,8
370 008	Gangelt	2 224	-9,8	377	-25,9	4 646	-6,9
370 012	Geilenkirchen, Stadt	1 609	-10,3	538	-27,7	4 309	-17,9
370 016	Heinsberg, Stadt	2 978	+5,2	636	-5,4	4 678	+11,4
370 020	Hückelhoven, Stadt	3 653	-2,3	551	+11,3	8 494	+31,9
370 024	Selfkant	-	-100,0	-	-100,0	-	-100,0
370 028	Übach-Palenberg, Stadt
370 032	Waldfeucht
370 036	Wassenberg, Stadt	4 255	+20,3	407	+28,8	8 023	+27,2
370 040	Wegberg, Stadt	9 258	+5,7	383	-29,5	25 288	-0,4
374 000	Oberbergischer Kreis	77 732	-4,7	5 591	+22,8	251 158	-2,3
374 004	Bergneustadt, Stadt	6 235	+9,8	240	+15,9	12 113	+0,5
374 008	Engelskirchen	4 470	-4,3	115	-27,2	37 048	+0,9
374 012	Gummersbach, Stadt	15 815	-2,5	3 084	+41,9	31 739	-7,6
374 016	Hückeswagen, Stadt	3 289	-26,5	300	+4,9	8 341	-15,3
374 020	Lindlar	5 372	-10,0	210	+4,0	14 087	-8,3
374 024	Marienheide	4 190	+43,7	488	+62,1	9 235	+51,0
374 028	Morsbach
374 032	Nümbrecht	10 378	-21,6	243	-16,2	47 792	-7,4
374 036	Radevormwald, Stadt	8 702	+20,0	95	-27,5	25 877	+9,5
374 040	Reichshof	2 701	+1,0	18	-73,5	29 438	+1,0
374 044	Waldröhl, Stadt
374 048	Wiehl, Stadt	7 608	+3,2	409	+12,1	14 472	+1,1
374 052	Wipperfürth, Stadt	3 991	-9,6	316	-6,8	8 721	-4,9
378 000	Rhein.-Berg. Kreis	66 547	+8,7	7 491	-6,7	158 016	+0,4
378 004	Bergisch Gladbach, Stadt	25 836	+14,7	3 326	-4,0	51 190	+3,8
378 008	Burscheid, Stadt	3 171	+8,3	601	-21,3	6 141	+8,1
378 012	Kürten	2 414	-26,3	80	-71,3	5 894	-26,4
378 016	Leichlingen (Rhld.), Stadt	5 390	+7,8	348	+72,3	41 573	+0,6
378 020	Odenthal	5 443	+5,0	290	-30,1	9 934	+7,3
378 024	Overath, Stadt	5 003	+13,2	910	-5,9	9 503	-1,2
378 028	Rösrath, Stadt	7 190	-1,5	621	+5,1	13 870	-7,5
378 032	Wermelskirchen, Stadt	12 100	+14,1	1 315	-2,7	19 911	+3,7
382 000	Rhein-Sieg-Kreis	179 654	+1,3	20 638	+0,4	392 851	+1,7
382 004	Alfter	4 157	+12,0	124	+14,8	11 097	+18,7
382 008	Bad Honnef, Stadt	28 179	+6,8	2 119	+43,2	56 976	+3,6
382 012	Bornheim, Stadt	7 212	+2,9	580	+1,9	23 319	+25,8
382 016	Eitorf	4 924	-10,4	139	-20,1	9 067	-9,7
382 020	Hennef (Sieg), Stadt	14 813	-1,0	1 119	+15,1	60 003	-3,3
382 024	Königswinter, Stadt	40 430	+4,3	4 852	+1,6	73 708	+3,0
382 028	Lohmar, Stadt	4 201	+0,4	389	-21,1	6 533	-5,8
382 032	Meckenheim, Stadt	3 406	+5,1	500	+12,4	6 642	+16,5
382 036	Much	7 382	+5,5	712	-1,2	15 389	+0,6
382 040	Neunkirchen-Seelscheid
382 044	Niederkassel, Stadt	5 057	-5,4	1 203	-10,7	8 880	-10,2
382 048	Rheinbach, Stadt	9 105	+9,8	1 394	+22,8	14 817	+11,5
382 052	Ruppichteroth
382 056	Sankt Septemberin, Stadt	3 767	-6,6	165	-21,4	6 731	-7,0
382 060	Siegburg, Stadt	17 307	+10,7	3 063	-0,7	31 046	+3,0
382 064	Swisttal	3 774	-25,4	445	-32,2	18 796	+4,3
382 068	Troisdorf, Stadt	16 888	-8,5	3 458	-11,8	30 858	-6,6
382 072	Wachtberg	3 235	-2,4	221	-27,8	5 801	-13,5
382 076	Windeck	3 783	-8,6	94	-15,3	9 124	+2,1
300 000	Reg.-Bez. Köln	2 113 060	+0,6	491 087	-1,3	4 312 213	-0,1
	Kreisfreie Städte						
512 000	Bottrop	11 418	-4,8	2 170	-8,1	23 847	+0,3
513 000	Gelsenkirchen	38 434	+9,9	6 027	+4,6	105 077	+9,6
515 000	Münster	189 699	+3,8	14 961	-12,8	413 255	+2,3

Anmerkungen Seite 44

Noch: 3.1 Leistung der Beherbergungsstätten nach Verwaltungsbezirken

Januar bis April 2016

Amtliche Schlüsselnummer	Verwaltungsbezirk	Übernachtungen		Mittlere Aufenthaltsdauer ²⁾		Mittlere Auslastung der angebotenen Betten ³⁾
		ausländischer Gäste	Veränderung ¹⁾	aller Gäste	ausländischer Gäste	
370 000	Kreis Heinsberg	9 805	-13,0	2,3	2,5	34,4
370 004	Erkelenz, Stadt	2 460	-	2,2	2,6	33,4
370 008	Gangelt	1 377	+9,2	2,1	3,7	22,2
370 012	Geilenkirchen, Stadt	1 830	-33,1	2,7	3,4	26,2
370 016	Heinsberg, Stadt	889	-0,9	1,6	1,4	30,5
370 020	Hückelhoven, Stadt	1 176	+12,1	2,3	2,1	43,1
370 024	Selfkant	-	-100,0	-	-	-
370 028	Übach-Palenberg, Stadt
370 032	Waldfeucht
370 036	Wassenberg, Stadt	721	+10,1	1,9	1,8	22,1
370 040	Wegberg, Stadt	1 198	-22,8	2,7	3,1	42,7
374 000	Oberbergischer Kreis	14 081	+9,8	3,2	2,5	37,3
374 004	Bergneustadt, Stadt	457	+16,3	1,9	1,9	24,8
374 008	Engelskirchen	297	-29,8	8,3	2,6	75,2
374 012	Gummersbach, Stadt	7 531	+29,7	2,0	2,4	30,7
374 016	Hückeswagen, Stadt	814	+0,1	2,5	2,7	26,9
374 020	Lindlar	1 017	-37,4	2,6	4,8	27,9
374 024	Marienheide	1 156	+72,3	2,2	2,4	27,2
374 028	Morsbach
374 032	Nümbrecht	557	-27,3	4,6	2,3	49,1
374 036	Radevormwald, Stadt	161	-40,6	3,0	1,7	35,8
374 040	Reichshof	145	-65,1	10,9	8,1	57,7
374 044	Waldbröl, Stadt
374 048	Wiehl, Stadt	835	+4,5	1,9	2,0	28,6
374 052	Wipperfürth, Stadt	758	-2,6	2,2	2,4	26,7
378 000	Rhein.-Berg. Kreis	16 345	-11,8	2,4	2,2	37,3
378 004	Bergisch Gladbach, Stadt	6 125	-13,6	2,0	1,8	37,0
378 008	Burscheid, Stadt	1 890	-14,2	1,9	3,1	30,2
378 012	Kürten	189	-76,7	2,4	2,4	27,0
378 016	Leichlingen (Rhld.), Stadt	1 798	+63,9	7,7	5,2	62,0
378 020	Odenthal	604	-30,3	1,8	2,1	32,0
378 024	Overath, Stadt	2 188	-15,3	1,9	2,4	21,3
378 028	Rösrath, Stadt	1 257	-3,9	1,9	2,0	42,6
378 032	Wermelskirchen, Stadt	2 294	-11,0	1,6	1,7	29,2
382 000	Rhein-Sieg-Kreis	46 601	+0,4	2,2	2,3	34,0
382 004	Alfter	247	-0,8	2,7	2,0	48,6
382 008	Bad Honnef, Stadt	5 182	+35,9	2,0	2,4	35,9
382 012	Bornheim, Stadt	3 796	+23,0	3,2	6,5	32,4
382 016	Eitorf	267	-21,2	1,8	1,9	25,4
382 020	Hennef (Sieg), Stadt	2 723	+6,7	4,1	2,4	50,9
382 024	Königswinter, Stadt	9 972	+4,1	1,8	2,1	33,0
382 028	Lohmar, Stadt	716	-28,6	1,6	1,8	26,5
382 032	Meckenheim, Stadt	1 096	+49,9	2,0	2,2	27,4
382 036	Much	1 908	+7,3	2,1	2,7	34,8
382 040	Neunkirchen-Seelscheid
382 044	Niederkassel, Stadt	2 883	-12,4	1,8	2,4	34,9
382 048	Rheinbach, Stadt	2 186	+33,5	1,6	1,6	43,7
382 052	Ruppichteroth
382 056	Sankt Septemberin, Stadt	532	-27,3	1,8	3,2	45,3
382 060	Siegburg, Stadt	7 542	-12,6	1,8	2,5	34,8
382 064	Swisttal	855	-26,2	5,0	1,9	18,0
382 068	Troisdorf, Stadt	5 830	-10,3	1,8	1,7	38,4
382 072	Wachtberg	458	-52,0	1,8	2,1	20,2
382 076	Windeck	300	+3,1	2,4	3,2	21,6
300 000	Reg.-Bez. Köln	1 016 857	-3,6	2,0	2,1	40,5
	Kreisfreie Städte					
512 000	Bottrop	4 217	-2,0	2,1	1,9	32,1
513 000	Gelsenkirchen	12 879	+13,7	2,7	2,1	41,1
515 000	Münster	29 480	-11,8	2,2	2,0	43,0

Anmerkungen Seite 44

Noch: 3.1 Leistung der Beherbergungsstätten nach Verwaltungsbezirken

Januar bis April 2016

Amtliche Schlüsselnummer	Verwaltungsbezirk	Ankünfte				Übernachtungen	
		aller Gäste	Veränderung ¹⁾	ausländischer Gäste	Veränderung ¹⁾	aller Gäste	Veränderung ¹⁾
554 000	Kreis Borken	93 685	+8,3	11 822	+15,2	188 648	+15,4
554 004	Ahaus, Stadt	8 126	-2,4	947	-7,7	18 489	+23,6
554 008	Bocholt, Stadt	14 607	+13,0	2 208	+14,1	30 301	+20,1
554 012	Borken, Stadt	12 995	+2,8	697	+19,6	30 623	+8,9
554 016	Gescher, Stadt
554 020	Gronau (Westf.), Stadt	11 845	-6,2	2 347	+3,4	25 448	+6,6
554 024	Heek
554 028	Heiden	759	+20,9	54	-11,5	2 299	+22,5
554 032	Isselburg, Stadt	3 189	+30,6	1 482	+30,1	4 140	+22,1
554 036	Legden	10 731	+7,0	1 389	+14,6	19 527	+9,1
554 040	Raesfeld	3 107	+34,4	146	+47,5	5 886	+43,8
554 044	Reken	4 055	+4,5	215	+38,7	8 068	+10,0
554 048	Rhede, Stadt	2 004	+18,2	342	+41,3	3 135	+27,6
554 052	Schöppingen	2 425	+41,2	460	+212,9	6 170	+58,5
554 056	Stadtlohn, Stadt	682	-20,0	9	-74,3	1 607	-2,0
554 060	Südlohn	3 189	-1,1	372	-2,1	5 605	+0,9
554 064	Velen, Stadt	6 468	+39,7	443	+17,2	11 483	+29,9
554 068	Vreden, Stadt	3 542	+4,3	593	+22,5	5 021	-6,6
558 000	Kreis Coesfeld	51 203	+14,3	3 370	+1,6	185 933	+12,8
558 004	Ascheberg	5 726	+5,4	646	+6,8	10 205	+13,9
558 008	Billerbeck, Stadt	6 957	+23,0	527	+3,3	17 856	+20,4
558 012	Coesfeld, Stadt	8 801	-7,7	540	-12,5	13 994	-13,4
558 016	Dülmen, Stadt	5 766	+8,6	445	+2,8	12 366	+4,1
558 020	Havixbeck	1 016	-0,1	104	+92,6	3 726	+5,0
558 024	Lüdinghausen, Stadt	2 290	-	73	+12,3	4 163	+6,9
558 028	Nordkirchen
558 032	Nottuln	5 888	+36,2	373	+38,1	12 442	+77,5
558 036	Olfen, Stadt
558 040	Rosendahl	1 404	+16,1	84	-44,0	2 269	+83,1
558 044	Senden	6 647	+66,3	419	-12,3	12 070	+64,0
562 000	Kreis Recklinghausen	101 845	+9,1	15 039	+29,8	190 373	+1,1
562 004	Castrop-Rauxel, Stadt	10 881	+9,0	1 171	+10,5	18 540	-15,2
562 008	Datteln, Stadt	9 988	+3,8	286	+116,7	22 534	+10,2
562 012	Dorsten, Stadt	8 405	+11,7	1 141	+16,8	17 341	-4,6
562 014	Gladbeck, Stadt	16 137	+21,9	6 690	+61,2	24 959	+18,2
562 016	Haltern am See, Stadt	20 371	+6,5	656	+9,9	40 533	-2,3
562 020	Herten, Stadt	5 238	+3,2	547	-2,3	8 583	+3,9
562 024	Marl, Stadt	7 593	-2,1	850	+6,9	14 630	-9,2
562 028	Oer-Erkenschwick, Stadt	5 382	+16,0	122	-44,8	10 822	-5,1
562 032	Recklinghausen, Stadt	15 961	+8,5	3 302	+15,1	28 276	+7,9
562 036	Waltrup, Stadt	1 889	+13,9	274	+19,7	4 155	+30,9
566 000	Kreis Steinfurt	85 997	+8,5	9 007	+7,1	208 967	+8,8
566 004	Altenberge	3 897	+3,1	135	+145,5	6 135	+19,1
566 008	Emsdetten, Stadt	5 424	+15,6	273	-0,7	10 421	+8,1
566 012	Greven, Stadt	7 342	-5,7	1 022	-0,3	11 848	+4,4
566 016	Hörstel, Stadt	7 947	+47,4	579	+42,6	16 129	+40,0
566 020	Hopsten
566 024	Horstmar, Stadt	1 020	+39,5	6	-	2 352	+38,9
566 028	Ibbenbüren, Stadt	8 749	-1,3	913	-14,9	14 521	-2,6
566 032	Ladbergen	3 951	+11,9	561	-37,7	5 840	+12,3
566 036	Laer	755	-5,7	35	+288,9	1 797	+3,6
566 040	Lengerich, Stadt	1 854	-4,2	152	+22,6	5 019	+0,2
566 044	Lienen	1 087	-9,9	307	-9,7	4 160	-35,1
566 048	Lotte
566 052	Metelen	660	+12,6	6	-14,3	1 653	+11,8
566 056	Mettingen	1 762	-11,8	107	+1,9	15 467	-4,2
566 060	Neuenkirchen	904	-5,9	47	-51,0	3 177	-24,4
566 064	Nordwalde	2 362	-18,5	-	-	6 548	-15,1
566 068	Ochtrup, Stadt	1 878	+9,0	367	+79,0	3 006	+6,4
566 072	Recke	1 119	-5,7	89	+368,4	3 631	+15,0
566 076	Rheine, Stadt	13 318	+33,6	1 969	+39,8	33 966	+83,1
566 080	Saerbeck	3 917	+5,7	702	+1,4	7 663	+2,5
566 084	Steinfurt, Stadt	3 060	+6,0	144	+48,5	6 250	+1,0
566 088	Tecklenburg, Stadt	11 611	+0,3	1 320	-1,2	39 502	-4,9
566 092	Westerkappeln	909	+4,5	91	+19,7	2 309	+12,1
566 096	Wettingen	1 641	-13,2	141	+15,6	5 632	-18,9

Anmerkungen Seite 44

Noch: 3.1 Leistung der Beherbergungsstätten nach Verwaltungsbezirken

Januar bis April 2016

Amtliche Schlüsselnummer	Verwaltungsbezirk	Übernachtungen		Mittlere Aufenthaltsdauer ²⁾		Mittlere Auslastung der angebotenen Betten ³⁾
		ausländischer Gäste	Veränderung ¹⁾	aller Gäste	ausländischer Gäste	
554 000	Kreis Borken	27 197	+43,9	2,0	2,3	27,1
554 004	Ahaus, Stadt	2 102	+12,8	2,3	2,2	24,5
554 008	Bochoit, Stadt	4 611	+42,7	2,1	2,1	37,1
554 012	Borken, Stadt	3 558	+160,3	2,4	5,1	31,1
554 016	Gescher, Stadt
554 020	Gronau (Westf.), Stadt	7 346	+32,1	2,1	3,1	25,1
554 024	Heek
554 028	Heiden	125	+7,8	3,0	2,3	21,7
554 032	Isselburg, Stadt	1 977	+24,1	1,3	1,3	24,9
554 036	Legden	1 897	+21,4	1,8	1,4	26,7
554 040	Raesfeld	234	+66,0	1,9	1,6	26,0
554 044	Reken	409	+73,3	2,0	1,9	21,8
554 048	Rhede, Stadt	454	+59,9	1,6	1,3	28,2
554 052	Schöppingen	1 673	+256,7	2,5	3,6	20,1
554 056	Stadtlohn, Stadt	13	-89,3	2,4	1,4	27,1
554 060	Südlohn	640	+16,6	1,8	1,7	29,1
554 064	Velen, Stadt	1 045	+24,3	1,8	2,4	23,1
554 068	Vreden, Stadt	927	+19,5	1,4	1,6	18,9
558 000	Kreis Coesfeld	7 540	+12,0	3,6	2,2	39,5
558 004	Ascheberg	1 142	+13,9	1,8	1,8	23,5
558 008	Billerbeck, Stadt	1 172	+3,7	2,6	2,2	40,9
558 012	Coesfeld, Stadt	863	-16,9	1,6	1,6	36,2
558 016	Dülmen, Stadt	1 385	+19,1	2,1	3,1	23,9
558 020	Havixbeck	455	+129,8	3,7	4,4	14,3
558 024	Lüdinghausen, Stadt	108	-0,9	1,8	1,5	18,8
558 028	Nordkirchen
558 032	Nottuln	679	+64,8	2,1	1,8	22,6
558 036	Olfen, Stadt
558 040	Rosendahl	84	-44,0	1,6	1,0	12,3
558 044	Senden	1 403	+7,7	1,8	3,3	25,5
562 000	Kreis Recklinghausen	28 485	+15,9	1,9	1,9	33,7
562 004	Castrop-Rauxel, Stadt	2 262	+7,7	1,7	1,9	31,9
562 008	Datteln, Stadt	1 201	+286,2	2,3	4,2	48,0
562 012	Dorsten, Stadt	3 341	-21,7	2,1	2,9	24,9
562 014	Gladbeck, Stadt	9 974	+51,8	1,5	1,5	45,3
562 016	Haltern am See, Stadt	1 010	-11,0	2,0	1,5	33,3
562 020	Herten, Stadt	1 261	+0,2	1,6	2,3	32,8
562 024	Marl, Stadt	1 579	-21,8	1,9	1,9	28,8
562 028	Oer-Erkenschwick, Stadt	200	-41,2	2,0	1,6	18,5
562 032	Recklinghausen, Stadt	6 747	+11,0	1,8	2,0	42,1
562 036	Waltrip, Stadt	910	+83,1	2,2	3,3	40,4
566 000	Kreis Steinfurt	21 282	-2,3	2,4	2,4	30,4
566 004	Altenberge	828	+170,6	1,6	6,1	26,2
566 008	Emsdetten, Stadt	863	+4,7	1,9	3,2	20,8
566 012	Greven, Stadt	1 336	-1,4	1,6	1,3	22,2
566 016	Hörstel, Stadt	1 228	-3,7	2,0	2,1	31,5
566 020	Hopsten
566 024	Horstmar, Stadt	6	-	2,3	1,0	35,3
566 028	Ibbenbüren, Stadt	1 350	-21,3	1,7	1,5	26,4
566 032	Ladbergen	763	-38,4	1,5	1,4	23,8
566 036	Laer	152	x	2,4	4,3	19,5
566 040	Lengerich, Stadt	782	+50,4	2,7	5,1	22,8
566 044	Lienen	2 159	-47,4	3,8	7,0	24,5
566 048	Lotte
566 052	Metelen	21	-8,7	2,5	3,5	26,5
566 056	Mettingen	366	-25,9	8,8	3,4	58,4
566 060	Neuenkirchen	1 174	+7,7	3,5	25,0	28,1
566 064	Nordwalde	-	-	2,8	-	31,5
566 068	Ochtrup, Stadt	578	+92,7	1,6	1,6	24,4
566 072	Recke	199	+109,5	3,2	2,2	21,3
566 076	Rheine, Stadt	3 672	+36,7	2,6	1,9	34,8
566 080	Saerbeck	737	-9,1	2,0	1,0	29,7
566 084	Steinfurt, Stadt	503	+89,1	2,0	3,5	22,4
566 088	Tecklenburg, Stadt	3 492	-10,1	3,4	2,6	40,8
566 092	Westerkappeln	221	+95,6	2,5	2,4	38,9
566 096	Wettringen	655	+56,0	3,4	4,6	20,7

Anmerkungen Seite 44

Noch: 3.1 Leistung der Beherbergungsstätten nach Verwaltungsbezirken

Januar bis April 2016

Amtliche Schlüsselnummer	Verwaltungsbezirk	Ankünfte				Übernachtungen	
		aller Gäste	Veränderung ¹⁾	ausländischer Gäste	Veränderung ¹⁾	aller Gäste	Veränderung ¹⁾
570 000	Kreis Warendorf	44 606	+2,5	4 909	+10,1	113 856	+5,4
570 004	Ahlen, Stadt	3 607	-10,5	552	-9,2	7 357	-8,4
570 008	Beckum, Stadt	3 878	+13,9	628	+11,5	9 165	+19,1
570 012	Beelen	694	+96,6	97	+110,9	1 460	+116,3
570 016	Drensteinfurt, Stadt	1 647	+20,9	77	+51,0	2 539	+33,1
570 020	Ennigerloh, Stadt	2 376	+67,8	335	+165,9	4 982	+55,7
570 024	Everswinkel	1 127	-4,1	38	-44,1	3 044	+25,3
570 028	Oelde, Stadt	5 493	+1,1	1 269	+12,2	12 109	+6,2
570 032	Ostbevern	4 900	+7,9	369	+32,3	7 358	+12,7
570 036	Sassenberg, Stadt	1 697	-7,4	162	-14,3	6 617	+1,4
570 040	Sendenhorst, Stadt	3 329	+7,9	354	-0,3	15 040	+4,4
570 044	Telgte, Stadt	5 255	-8,1	356	+4,7	21 327	-4,1
570 048	Wadersloh	585	-31,8	29	-50,0	1 869	-10,6
570 052	Warendorf, Stadt	10 018	-2,7	643	-0,5	20 989	+0,3
500 000	Reg.-Bez. Münster	616 887	+6,9	67 305	+6,3	1 429 956	+6,7
711 000	Kreisfreie Stadt Bielefeld	93 642	-2,3	10 597	-10,3	175 472	+0,1
754 000	Kreis Gütersloh	82 554	+2,3	12 086	-1,1	164 846	+4,2
754 004	Borgholzhausen, Stadt
754 008	Gütersloh, Stadt	21 117	+7,4	4 526	+21,2	45 128	+6,2
754 012	Halle (Westf.), Stadt	11 732	+5,8	849	+28,4	21 289	+1,3
754 016	Harsewinkel, Stadt	10 091	+22,7	2 576	+15,1	18 950	+18,8
754 020	Herzebrock-Clarholz	1 556	+31,8	233	-11,7	2 729	+7,5
754 024	Langenberg
754 028	Rheda-Wiedenbrück, Stadt	12 563	-6,9	1 016	-10,2	22 384	-1,6
754 032	Rietberg, Stadt	6 202	+11,4	523	+39,1	10 087	+11,8
754 036	Schloß Holte-Stukenbrock, Stadt	5 520	-0,8	611	-3,9	13 976	+1,6
754 040	Steinhagen	3 526	+12,2	77	+67,4	5 686	+7,2
754 044	Verl, Stadt	2 802	-43,0	502	-82,2	10 498	+6,4
754 048	Versmold, Stadt	3 350	-9,8	48	-17,2	6 810	-12,3
754 052	Werther (Westf.), Stadt	3 510	-7,7	1 078	+425,9	5 990	-10,3
758 000	Kreis Herford	28 279	-4,8	2 577	-4,8	112 771	-6,3
758 004	Bünde, Stadt	3 991	+35,8	270	-19,9	8 648	+22,7
758 008	Enger, Stadt	-	-	-	-	-	-
758 012	Herford, Stadt	7 164	-7,2	1 005	-2,4	11 908	-4,9
758 016	Hiddenhausen	3 683	+5,5	374	-15,0	6 980	+3,8
758 020	Kirchlengern
758 024	Löhne, Stadt	2 500	+3,2	72	-1,4	36 756	+1,5
758 028	Rödinghausen	2 129	-40,3	30	-9,1	4 732	-50,3
758 032	Spenge, Stadt
758 036	Vlotho, Stadt	7 983	-10,3	818	+5,4	42 127	-10,3
762 000	Kreis Höxter	61 948	+0,6	2 694	+15,6	325 419	+8,7
762 004	Bad Driburg, Stadt	21 888	-1,5	635	+71,6	218 162	+2,7
762 008	Beverungen, Stadt	5 605	-13,7	324	+7,3	13 449	-5,9
762 012	Borgentreich, Stadt
762 016	Brakel, Stadt	4 390	-5,8	67	-44,2	11 464	-1,0
762 020	Höxter, Stadt	11 229	+17,1	695	-1,1	36 213	+95,3
762 024	Marienmünster, Stadt	990	+28,4	121	+77,9	2 647	+24,8
762 028	Nieheim, Stadt	3 776	-	166	+39,5	10 653	+4,1
762 032	Steinheim, Stadt
762 036	Warburg, Stadt	10 604	+0,1	260	-15,6	23 899	+3,8
762 040	Willebadessen, Stadt	2 398	-2,8	402	+28,8	6 460	+23,8
766 000	Kreis Lippe	106 935	-2,7	10 587	-7,5	436 344	-1,7
766 004	Augustdorf	373	-4,8	-	-	686	-31,5
766 008	Bad Salzuflen, Stadt	41 864	-1,6	4 532	-0,5	244 832	+1,3
766 012	Barntrup, Stadt
766 016	Blomberg, Stadt	3 060	-20,0	419	-14,0	5 359	-31,5
766 020	Detmold, Stadt	15 568	+6,7	1 932	+13,7	29 477	+5,6
766 024	Dörentrup	1 497	+8,6	23	+21,1	3 612	-6,2
766 028	Extertal	2 277	-25,1	104	-5,5	10 536	-21,0
766 032	Horn-Bad Meinberg, Stadt	24 272	-6,0	1 952	-11,5	102 425	-5,6

Anmerkungen Seite 44

Noch: 3.1 Leistung der Beherbergungsstätten nach Verwaltungsbezirken

Januar bis April 2016

Amtliche Schlüsselnummer	Verwaltungsbezirk	Übernachtungen		Mittlere Aufenthaltsdauer ²⁾		Mittlere Auslastung der angebotenen Betten ³⁾
		ausländischer Gäste	Veränderung ¹⁾	aller Gäste	ausländischer Gäste	
570 000	Kreis Warendorf	13 677	+9,5	2,6	2,8	30,4
570 004	Ahlen, Stadt	1 289	-21,6	2,0	2,3	21,4
570 008	Beckum, Stadt	2 736	+51,5	2,4	4,4	31,0
570 012	Beelen	299	+176,9	2,1	3,1	19,6
570 016	Drensteinfurt, Stadt	94	+44,6	1,5	1,2	21,3
570 020	Ennigerloh, Stadt	793	+72,4	2,1	2,4	23,6
570 024	Everswinkel	80	-39,4	2,7	2,1	17,8
570 028	Oelde, Stadt	4 566	+12,0	2,2	3,6	26,9
570 032	Ostbevern	707	+74,1	1,5	1,9	20,8
570 036	Sassenberg, Stadt	398	-38,0	3,9	2,5	26,4
570 040	Sendenhorst, Stadt	765	+23,2	4,5	2,2	50,6
570 044	Telgte, Stadt	559	-8,5	4,1	1,6	57,3
570 048	Wadersloh	132	-73,2	3,2	4,6	22,8
570 052	Warendorf, Stadt	1 259	-11,6	2,1	2,0	28,1
500 000	Reg.-Bez. Münster	144 757	+8,4	2,3	2,2	35,1
711 000	Kreisfreie Stadt Bielefeld	25 764	-9,1	1,9	2,4	38,9
754 000	Kreis Gütersloh	31 821	+14,4	2,0	2,6	31,3
754 004	Borgholzhausen, Stadt
754 008	Gütersloh, Stadt	9 525	+12,0	2,1	2,1	32,4
754 012	Halle (Westf.), Stadt	1 863	+27,1	1,8	2,2	36,0
754 016	Harsewinkel, Stadt	5 635	+7,5	1,9	2,2	33,4
754 020	Herzebrock-Clarholz	540	-27,0	1,8	2,3	23,3
754 024	Langenberg
754 028	Rheda-Wiedenbrück, Stadt	1 741	-9,2	1,8	1,7	30,8
754 032	Rietberg, Stadt	932	+56,6	1,6	1,8	33,9
754 036	Schloß Holte-Stukenbrock, Stadt	3 122	+27,8	2,5	5,1	26,0
754 040	Steinhagen	368	+93,7	1,6	4,8	36,3
754 044	Verl, Stadt	6 182	+0,2	3,7	12,3	40,6
754 048	Versmold, Stadt	80	-13,0	2,0	1,7	22,4
754 052	Werther (Westf.), Stadt	1 751	+409,0	1,7	1,6	26,4
758 000	Kreis Herford	5 199	-12,6	4,0	2,0	39,1
758 004	Bünde, Stadt	526	-30,1	2,2	1,9	36,5
758 008	Enger, Stadt	-	-	-	-	-
758 012	Herford, Stadt	1 802	+0,3	1,7	1,8	20,5
758 016	Hiddenhausen	702	-6,6	1,9	1,9	26,6
758 020	Kirchlengern
758 024	Löhne, Stadt	249	+18,6	14,7	3,5	80,6
758 028	Rödinghausen	43	-90,5	2,2	1,4	24,4
758 032	Spenge, Stadt
758 036	Vlotho, Stadt	1 866	-4,2	5,3	2,3	40,2
762 000	Kreis Höxter	8 626	+51,0	5,3	3,2	43,8
762 004	Bad Driburg, Stadt	2 641	+231,4	10,0	4,2	64,6
762 008	Beverungen, Stadt	925	+46,4	2,4	2,9	25,3
762 012	Borgentreich, Stadt
762 016	Brakel, Stadt	301	-17,3	2,6	4,5	25,9
762 020	Höxter, Stadt	1 625	+6,5	3,2	2,3	30,3
762 024	Mariemünster, Stadt	626	+128,5	2,7	5,2	12,1
762 028	Nieheim, Stadt	649	+10,6	2,8	3,9	18,3
762 032	Steinheim, Stadt
762 036	Warburg, Stadt	640	-21,3	2,3	2,5	34,1
762 040	Willebadessen, Stadt	1 160	+79,8	2,7	2,9	25,5
766 000	Kreis Lippe	22 783	-7,1	4,1	2,2	39,6
766 004	Augustdorf	-	-	1,8	-	6,2
766 008	Bad Salzuflen, Stadt	9 719	+2,7	5,8	2,1	53,1
766 012	Barntrup, Stadt
766 016	Blomberg, Stadt	827	-26,7	1,8	2,0	30,2
766 020	Detmold, Stadt	3 949	+8,9	1,9	2,0	31,8
766 024	Dörentrup	53	+20,5	2,4	2,3	13,2
766 028	Extetal	348	+28,9	4,6	3,3	37,3
766 032	Horn-Bad Meinberg, Stadt	3 925	-13,5	4,2	2,0	37,9

Anmerkungen Seite 44

Noch: 3.1 Leistung der Beherbergungsstätten nach Verwaltungsbezirken

Januar bis April 2016

Amtliche Schlüsselnummer	Verwaltungsbezirk	Ankünfte				Übernachtungen	
		aller Gäste	Veränderung ¹⁾	ausländischer Gäste	Veränderung ¹⁾	aller Gäste	Veränderung ¹⁾
	Noch: Kreis Lippe						
766 036	Kalletal	1 662	+40,7	38	-13,6	5 251	+34,8
766 040	Lage, Stadt	1 923	-45,2	24	-63,1	5 332	-41,9
766 044	Lemgo, Stadt	5 432	+0,7	475	+1,7	9 570	-4,7
766 048	Leopoldshöhe	552	-29,0	26	-3,7	1 202	-29,3
766 052	Lügde, Stadt	2 352	+6,3	151	-51,0	4 398	-13,3
766 056	Oerlinghausen, Stadt	2 409	+4,1	334	-46,8	5 435	+48,7
766 060	Schieder-Schwalenberg, Stadt	3 427	+26,4	481	-35,9	7 508	+37,7
766 064	Schlangen
770 000	Kreis Minden-Lübbecke	86 264	+0,8	8 852	+18,2	444 228	-1,7
770 004	Bad Oeynhausen, Stadt	38 815	+2,7	2 382	+26,5	304 205	-3,4
770 008	Espelkamp, Stadt	2 893	-15,0	392	+3,2	6 536	-19,3
770 012	Hille	1 764	+17,5	453	+181,4	5 918	+18,4
770 016	Hüllhorst
770 020	Lübbecke, Stadt
770 024	Minden, Stadt	17 022	+2,1	3 388	+17,4	27 517	+0,6
770 028	Petershagen, Stadt	6 079	+19,8	380	+8,3	34 408	+12,1
770 032	Porta Westfalica, Stadt	4 207	-41,7	445	-51,0	7 583	-45,2
770 036	Preußisch-Oldendorf, Stadt	6 945	+18,9	243	-5,4	40 557	+12,6
770 040	Rahden, Stadt	2 707	+17,2	197	+45,9	6 005	+20,5
770 044	Stemwede	2 086	-7,5	224	-17,3	4 783	-2,9
774 000	Kreis Paderborn	99 915	+0,5	11 786	+0,4	292 613	+4,3
774 004	Altenbeken
774 008	Bad Lippspringe, Stadt	24 199	+4,6	1 056	+6,9	109 520	+7,8
774 012	Borchen	2 874	-7,4	193	+53,2	15 992	+3,4
774 016	Büren, Stadt	9 755	+7,1	795	+10,0	20 615	+31,7
774 020	Delbrück, Stadt	4 706	+8,3	975	+5,9	8 733	+3,4
774 024	Hövelhof	2 937	-6,0	404	-4,3	8 832	-15,9
774 028	Lichtenau, Stadt
774 032	Paderborn, Stadt	46 702	-2,8	5 088	-3,6	82 303	-1,7
774 036	Salzkotten, Stadt	1 191	-2,4	164	-	2 037	-4,9
774 040	Bad Wünnenberg, Stadt	7 227	+6,5	3 044	+0,6	43 632	+4,7
700 000	Reg.-Bez. Detmold	559 537	-0,6	59 179	-0,9	1 951 693	+1,1
	Kreisfreie Städte						
911 000	Bochum	121 252	+3,6	18 659	+6,6	207 967	+4,6
913 000	Dortmund	238 059	+7,5	50 090	+12,4	398 698	+14,8
914 000	Hagen	31 341	+1,9	3 146	+15,2	84 219	+0,7
915 000	Hamm	30 684	+8,0	3 399	+7,5	44 664	-2,2
916 000	Herne	11 975	+2,8	840	+10,2	21 783	+3,5
954 000	Ennepe-Ruhr-Kreis	54 506	+5,0	6 087	-3,2	156 408	-0,4
954 004	Breckerfeld, Stadt	1 632	-29,5	57	-66,7	3 503	-31,0
954 008	Ennepetal, Stadt	2 277	+4,5	619	+19,0	24 401	+4,1
954 012	Gevelsberg, Stadt	2 635	-4,4	206	+3,5	4 050	-20,7
954 016	Hattingen, Stadt	13 858	+3,3	958	-20,6	60 278	+1,5
954 020	Herdecke, Stadt	9 080	+32,8	1 299	+139,2	14 637	-1,3
954 024	Schwelm, Stadt	7 095	-13,0	959	-43,8	13 004	-10,3
954 028	Sprockhövel, Stadt	7 358	+16,3	677	+20,9	16 698	+6,9
954 032	Wetter (Ruhr), Stadt	2 926	-	228	-19,1	5 767	-3,5
954 036	Witten, Stadt	7 645	+9,4	1 084	-1,5	14 070	+7,3
958 000	Hochsauerlandkreis	406 939	+5,3	136 019	+13,4	1 277 818	+6,8
958 004	Arnsberg, Stadt	18 139	+0,2	1 953	+1,0	57 533	+5,8
958 008	Bestwig	9 590	-6,2	1 509	-6,4	25 512	-5,5
958 012	Brilon, Stadt	11 175	+0,8	1 813	-9,9	37 558	-1,4
958 016	Eslohe (Sauerland)	11 870	-2,0	321	-8,8	39 032	-0,5
958 020	Hallenberg, Stadt	10 847	-4,2	3 508	-14,1	22 983	-4,2
958 024	Marsberg, Stadt	2 970	-8,7	600	-19,6	6 666	-12,6
958 028	Medebach, Stadt	75 167	+6,3	28 184	+6,3	282 591	+10,6
958 032	Meschede, Stadt	18 241	-3,1	2 255	-20,6	38 728	+0,9
958 036	Olsberg, Stadt	20 442	+4,1	5 857	-11,4	63 041	+6,9
958 040	Schmallenberg, Stadt	60 430	+5,7	14 709	+25,4	228 157	+7,3
958 044	Sundern (Sauerland), Stadt	27 010	+15,7	1 751	+0,5	58 281	+9,8
958 048	Winterberg, Stadt	141 058	+8,1	73 559	+23,2	417 736	+7,8

Anmerkungen Seite 44

Noch: 3.1 Leistung der Beherbergungsstätten nach Verwaltungsbezirken

Januar bis April 2016

Amtliche Schlüsselnummer	Verwaltungsbezirk	Übernachtungen		Mittlere Aufenthaltsdauer ²⁾		Mittlere Auslastung der angebotenen Betten ³⁾
		ausländischer Gäste	Veränderung ¹⁾	aller Gäste	ausländischer Gäste	
	Noch: Kreis Lippe					
766 036	Kalletal	72	-54,1	3,2	1,9	11,8
766 040	Lage, Stadt	60	-68,3	2,8	2,5	22,2
766 044	Lemgo, Stadt	1 078	+4,1	1,8	2,3	24,7
766 048	Leopoldshöhe	84	+21,7	2,2	3,2	19,9
766 052	Lügde, Stadt	536	-32,5	1,9	3,5	12,6
766 056	Oerlinghausen, Stadt	588	-47,1	2,3	1,8	27,8
766 060	Schieder-Schwalenberg, Stadt	1 250	-25,5	2,2	2,6	20,6
766 064	Schlangen
770 000	Kreis Minden-Lübbecke	21 463	+5,2	5,1	2,4	53,6
770 004	Bad Oeynhausen, Stadt	7 167	-6,8	7,8	3,0	68,6
770 008	Espelkamp, Stadt	1 379	+36,0	2,3	3,5	27,9
770 012	Hille	1 374	+231,1	3,4	3,0	33,3
770 016	Hüllhorst
770 020	Lübbecke, Stadt
770 024	Minden, Stadt	5 276	+24,7	1,6	1,6	31,4
770 028	Petershagen, Stadt	1 322	-41,4	5,7	3,5	44,3
770 032	Porta Westfalica, Stadt	823	-51,4	1,8	1,8	18,2
770 036	Preußisch-Oldendorf, Stadt	1 614	+33,3	5,8	6,6	49,8
770 040	Rahden, Stadt	459	+23,1	2,2	2,3	29,5
770 044	Stemwede	489	-31,3	2,3	2,2	21,3
774 000	Kreis Paderborn	33 972	-3,0	2,9	2,9	43,6
774 004	Altenbeken
774 008	Bad Lippspringe, Stadt	2 658	+9,6	4,5	2,5	68,6
774 012	Borchen	960	+31,0	5,6	5,0	46,7
774 016	Büren, Stadt	1 956	+53,5	2,1	2,5	32,2
774 020	Delbrück, Stadt	1 602	-25,3	1,9	1,6	31,0
774 024	Hövelhof	1 875	-28,8	3,0	4,6	27,6
774 028	Lichtenau, Stadt
774 032	Paderborn, Stadt	11 688	-5,8	1,8	2,3	33,3
774 036	Salzkotten, Stadt	321	-7,5	1,7	2,0	18,3
774 040	Bad Wünnenberg, Stadt	12 471	-1,4	6,0	4,1	56,9
700 000	Reg.-Bez. Detmold	149 628	+1,2	3,5	2,5	42,4
	Kreisfreie Städte					
911 000	Bochum	33 399	+9,1	1,7	1,8	43,3
913 000	Dortmund	84 008	+9,2	1,7	1,7	46,7
914 000	Hagen	6 527	+14,8	2,7	2,1	46,6
915 000	Hamm	4 837	-1,6	1,5	1,4	28,4
916 000	Herne	1 611	-2,2	1,8	1,9	31,5
954 000	Ennepe-Ruhr-Kreis	11 322	-20,0	2,9	1,9	37,6
954 004	Breckerfeld, Stadt	151	-77,5	2,1	2,6	17,8
954 008	Ennepetal, Stadt	1 703	+91,6	10,7	2,8	76,4
954 012	Gevelsberg, Stadt	369	-14,4	1,5	1,8	31,3
954 016	Hattingen, Stadt	2 672	-39,5	4,3	2,8	39,0
954 020	Herdecke, Stadt	1 417	+47,3	1,6	1,1	35,5
954 024	Schwelm, Stadt	1 214	-45,7	1,8	1,3	32,3
954 028	Sprockhövel, Stadt	1 147	+24,9	2,3	1,7	38,9
954 032	Wetter (Ruhr), Stadt	405	-41,1	2,0	1,8	27,4
954 036	Witten, Stadt	2 244	-23,7	1,8	2,1	28,2
958 000	Hochsauerlandkreis	419 939	+14,5	3,1	3,1	40,8
958 004	Arnsberg, Stadt	3 785	+0,9	3,2	1,9	36,6
958 008	Bestwig	4 061	-7,0	2,7	2,7	24,6
958 012	Brilon, Stadt	4 278	-16,7	3,4	2,4	23,6
958 016	Eslohe (Sauerland)	1 034	+18,4	3,3	3,2	33,2
958 020	Hallenberg, Stadt	7 775	-14,9	2,1	2,2	38,4
958 024	Marsberg, Stadt	1 596	-12,6	2,2	2,7	20,7
958 028	Medebach, Stadt	116 559	+15,0	3,8	4,1	59,4
958 032	Meschede, Stadt	5 178	-15,7	2,1	2,3	27,4
958 036	Olsberg, Stadt	13 198	-7,8	3,1	2,3	40,5
958 040	Schmallenberg, Stadt	43 186	+36,4	3,8	2,9	43,6
958 044	Sundern (Sauerland), Stadt	4 432	-5,9	2,2	2,5	32,8
958 048	Winterberg, Stadt	214 857	+17,2	3,0	2,9	40,5

Anmerkungen Seite 44

Noch: 3.1 Leistung der Beherbergungsstätten nach Verwaltungsbezirken

Januar bis April 2016

Amtliche Schlüsselnummer	Verwaltungsbezirk	Ankünfte				Übernachtungen	
		aller Gäste	Veränderung ¹⁾	ausländischer Gäste	Veränderung ¹⁾	aller Gäste	Veränderung ¹⁾
962 000	Märkischer Kreis	58 892	+2,1	6 396	+4,0	125 350	+9,0
962 004	Altena, Stadt	4 150	+24,6	193	+9,0	8 868	+40,1
962 008	Balve, Stadt	4 870	+10,8	174	+35,9	9 651	+21,5
962 012	Halver, Stadt
962 016	Hemer, Stadt	1 798	-2,7	107	+167,5	16 246	+20,6
962 020	Herscheid
962 024	Iserlohn, Stadt	14 463	+5,1	2 125	+14,4	22 440	+2,4
962 028	Kierspe, Stadt	683	+4,6	67	+28,8	1 864	+19,2
962 032	Lüdenscheid, Stadt	14 331	-1,3	2 662	-4,7	27 580	+7,8
962 036	Meinerzhagen, Stadt	6 292	-3,4	108	-36,5	13 981	-0,3
962 040	Menden (Sauerland), Stadt	2 857	-5,1	107	-10,1	5 051	-5,5
962 044	Nachrodt-Wiblingwerde	3 060	-7,4	154	+140,6	6 328	-
962 048	Neuenrade, Stadt	2 984	-1,1	268	-15,2	5 533	-0,4
962 052	Plettenberg, Stadt	2 107	-3,4	303	-9,8	5 053	+13,9
962 056	Schalksmühle	-	-	-	-	-	-
962 060	Werdohl, Stadt	796	+13,4	85	+80,9	1 833	+7,2
966 000	Kreis Olpe	61 763	-3,8	11 972	+3,1	132 271	-5,0
966 004	Attendorn, Stadt	16 710	-	2 353	-3,4	33 244	+7,1
966 008	Drolshagen, Stadt	3 344	+5,4	243	+3,0	6 525	-10,1
966 012	Finnentrop	1 833	-33,6	94	+5,6	3 701	-38,8
966 016	Kirchhundem	6 397	+1,1	558	+9,0	14 638	+6,4
966 020	LenneStadt, Stadt	19 232	-2,7	6 871	+6,3	48 206	-3,2
966 024	Olpe, Stadt	9 991	-6,2	1 458	+2,8	18 703	-17,1
966 028	Wenden	4 256	-11,9	395	-13,8	7 254	-17,6
970 000	Kreis Siegen-Wittgenstein	69 548	+2,1	15 298	+15,4	236 361	-2,5
970 004	Bad Berleburg, Stadt	8 139	-1,2	810	-5,5	95 587	-4,3
970 008	Burbach	3 203	-6,2	402	+34,9	10 028	+0,8
970 012	Erndtebrück
970 016	Freudenberg, Stadt	3 878	-7,2	863	-13,2	6 569	-10,0
970 020	Hilchenbach, Stadt	5 796	+2,1	596	-10,8	32 758	-5,6
970 024	Kreuztal, Stadt	1 543	+13,9	118	-16,3	3 619	+14,5
970 028	Bad Laasphe, Stadt	12 539	+12,4	7 725	+41,8	28 282	+10,1
970 032	Netphen, Stadt	2 634	+14,5	281	+83,7	5 572	-4,6
970 036	Neunkirchen
970 040	Siegen, Stadt	22 541	-0,8	3 767	-2,9	37 688	-4,3
970 044	Wilnsdorf	7 764	+3,2	501	-15,4	13 502	-0,1
974 000	Kreis Soest	109 100	+4,0	9 318	+9,0	455 934	+2,2
974 004	Anröchte
974 008	Bad Sassendorf	23 463	-3,1	1 491	+9,4	159 572	+1,0
974 012	Ense	568	+20,3	46	+58,6	1 148	+32,1
974 016	Erwitte, Stadt	10 418	+9,9	184	-49,2	58 014	+1,4
974 020	Geseke, Stadt	5 263	+34,8	643	+16,3	8 505	+39,3
974 024	Lippetal
974 028	Lippstadt, Stadt	19 072	+8,4	2 910	+10,1	84 768	+3,5
974 032	Möhnesee	13 959	-3,1	440	+10,0	55 116	-3,1
974 036	Rüthen, Stadt	4 396	-2,9	198	+17,9	10 414	+1,5
974 040	Soest, Stadt	16 468	+4,2	1 747	+16,2	28 874	+7,9
974 044	Warstein, Stadt	4 890	+16,6	935	+32,6	22 761	-0,3
974 048	Welver	564	+6,8	-	-100,0	1 503	+8,4
974 052	Werl, Stadt	8 197	+6,4	523	-8,7	12 642	+9,3
974 056	Wickede (Ruhr)	1 182	-13,3	45	-18,2	11 267	+1,6
978 000	Kreis Unna	68 026	+2,6	8 069	+3,4	128 359	+3,6
978 004	Bergkamen, Stadt
978 008	Bönen	-	-	-	-	-	-
978 012	Fröndenberg/Ruhr, Stadt	3 470	-8,1	370	-16,7	5 529	-4,6
978 016	Holzwickede
978 020	Kamen, Stadt	15 412	+3,7	1 673	+6,3	26 210	+1,4
978 024	Lünen, Stadt	11 943	+13,8	1 911	+33,8	19 498	+8,9
978 028	Schwerte, Stadt	9 369	-3,1	300	-0,3	14 756	-7,4
978 032	Selm, Stadt	3 443	+17,1	46	-	15 518	+37,8
978 036	Unna, Stadt	7 986	-3,1	1 077	-20,3	15 355	+0,5
978 040	Werne, Stadt	7 332	+2,7	1 015	-	16 807	+3,1
900 000	Reg.-Bez. Arnsberg	1 262 085	+4,4	269 293	+11,1	3 269 832	+4,9
	Nordrhein-Westfalen	6 527 969	+2,3	1 432 071	+3,5	14 677 208	+2,2

Anmerkungen Seite 44

Noch: 3.1 Leistung der Beherbergungsstätten nach Verwaltungsbezirken

Januar bis April 2016

Amtliche Schlüsselnummer	Verwaltungsbezirk	Übernachtungen		Mittlere Aufenthaltsdauer ²⁾		Mittlere Auslastung der angebotenen Betten ³⁾
		ausländischer Gäste	Veränderung ¹⁾	aller Gäste	ausländischer Gäste	
962 000	Märkischer Kreis	14 247	+11,9	2,1	2,2	27,4
962 004	Altena, Stadt	457	+63,8	2,1	2,4	24,1
962 008	Balve, Stadt	567	+38,6	2,0	3,3	21,5
962 012	Halver, Stadt
962 016	Hemer, Stadt	239	+350,9	9,0	2,2	33,8
962 020	Herscheid
962 024	Iserlohn, Stadt	3 566	+8,9	1,6	1,7	32,5
962 028	Kierspe, Stadt	602	+178,7	2,7	9,0	16,7
962 032	Lüdenscheid, Stadt	5 765	-1,4	1,9	2,2	34,6
962 036	Meinerzhagen, Stadt	193	-54,9	2,2	1,8	25,7
962 040	Menden (Sauerland), Stadt	210	-5,0	1,8	2,0	19,9
962 044	Nachrodt-Wiblingwerde	236	+114,5	2,1	1,5	25,2
962 048	Neuenrade, Stadt	539	-10,2	1,9	2,0	28,6
962 052	Plettenberg, Stadt	1 561	+58,2	2,4	5,2	23,7
962 056	Schalksmühle	-	-	-	-	-
962 060	Werdohl, Stadt	234	-2,9	2,3	2,8	14,5
966 000	Kreis Olpe	30 219	-1,7	2,1	2,5	25,3
966 004	Attendorn, Stadt	5 423	-7,8	2,0	2,3	26,4
966 008	Drolshagen, Stadt	427	-9,3	2,0	1,8	22,7
966 012	Finnentrop	239	-21,9	2,0	2,5	17,7
966 016	Kirchhundem	1 560	+49,3	2,3	2,8	19,4
966 020	Lennestadt, Stadt	19 450	+0,5	2,5	2,8	29,5
966 024	Olpe, Stadt	2 347	-12,3	1,9	1,6	23,2
966 028	Wenden	773	-24,2	1,7	2,0	25,2
970 000	Kreis Siegen-Wittgenstein	34 646	+8,8	3,4	2,3	42,8
970 004	Bad Berleburg, Stadt	2 033	-25,7	11,7	2,5	62,6
970 008	Burbach	1 602	+78,2	3,1	4,0	38,5
970 012	Erndtebrück
970 016	Freudenberg, Stadt	1 353	-25,7	1,7	1,6	24,1
970 020	Hilchenbach, Stadt	1 877	-7,7	5,7	3,1	39,3
970 024	Kreuztal, Stadt	366	-30,3	2,3	3,1	33,8
970 028	Bad Laasphe, Stadt	18 552	+32,0	2,3	2,4	42,9
970 032	Netphen, Stadt	468	+53,4	2,1	1,7	20,1
970 036	Neunkirchen
970 040	Siegen, Stadt	7 257	-10,2	1,7	1,9	37,4
970 044	Wilnsdorf	739	-22,9	1,7	1,5	29,5
974 000	Kreis Soest	24 617	+8,1	4,2	2,6	46,8
974 004	Anröchte
974 008	Bad Sassendorf	3 546	+10,2	6,8	2,4	65,5
974 012	Ense	115	+105,4	2,0	2,5	19,8
974 016	Erwitte, Stadt	708	-19,0	5,6	3,8	57,3
974 020	Geseke, Stadt	787	-46,9	1,6	1,2	12,6
974 024	Lippetal
974 028	Lippstadt, Stadt	8 335	+5,1	4,4	2,9	56,6
974 032	Möhnesee	776	-15,7	3,9	1,8	35,7
974 036	Rüthen, Stadt	811	+13,9	2,4	4,1	23,2
974 040	Soest, Stadt	4 615	+27,9	1,8	2,6	35,2
974 044	Warstein, Stadt	3 151	+27,6	4,7	3,4	38,9
974 048	Welver	-	-100,0	2,7	-	16,6
974 052	Werl, Stadt	1 119	+3,1	1,5	2,1	43,5
974 056	Wickede (Ruhr)	154	+73,0	9,5	3,4	70,4
978 000	Kreis Unna	14 733	+4,2	1,9	1,8	31,5
978 004	Bergkamen, Stadt
978 008	Bönen	-	-	-	-	-
978 012	Fröndenberg/Ruhr, Stadt	785	+1,6	1,6	2,1	22,7
978 016	Holzwickede
978 020	Kamen, Stadt	3 160	+0,1	1,7	1,9	38,2
978 024	Lünen, Stadt	2 831	+30,3	1,6	1,5	29,1
978 028	Schwerte, Stadt	649	+20,4	1,6	2,2	28,1
978 032	Selm, Stadt	104	+23,8	4,5	2,3	31,0
978 036	Unna, Stadt	3 264	+15,9	1,9	3,0	31,0
978 040	Werne, Stadt	1 947	-23,6	2,3	1,9	36,4
900 000	Reg.-Bez. Arnsberg	680 105	+11,0	2,6	2,5	39,9
	Nordrhein-Westfalen	3 003 524	+2,5	2,2	2,1	39,8

Anmerkungen Seite 44

3.2 Leistung der Beherbergungsstätten nach Gemeindegruppen und Betriebsarten

Januar bis April 2016

Gemeindegruppe Betriebsart	Ankünfte				Übernachtungen	
	aller Gäste	Veränderung ¹⁾	ausländischer Gäste	Veränderung ¹⁾	aller Gäste	Veränderung ¹⁾
Mineral-, Moor-, Sole- und Thermalbäder	346 348	+1,7	55 303	+4,5	1 589 060	+0,6
Hotels	193 115	+4,2	40 080	+5,3	348 913	+8,0
Gasthöfe	703	-7,9	42	-54,3	2 409	+19,0
Pensionen	16 976	-8,5	793	+20,3	67 542	-10,1
Hotels garnis	59 565	+5,1	11 563	+2,0	112 877	+2,5
Erholungs-, Ferien-, Schulungsheime	16 849	-16,6	377	-36,4	52 576	-13,0
Ferienhäuser, -wohnungen, -zentren	1 174	-8,2	192	-17,6	8 416	-13,9
Hütten, Jugendherbergen u. Ä.	6 611	+12,4	1 195	+19,9	14 854	+14,9
Vorsorge- und Reha-Kliniken	43 138	-2,2	70	-32,0	963 779	-0,5
Campingplätze	8 217	+5,4	991	+17,0	17 694	+3,8
Heilklimatische Kurorte	157 913	+5,2	73 986	+22,9	505 619	+5,6
Hotels
Gasthöfe	4 276	-6,2	2 090	-8,7	11 445	+1,3
Pensionen	7 907	+0,1	3 543	-1,3	20 390	+9,0
Hotels garnis
Erholungs-, Ferien-, Schulungsheime	14 643	-1,9	1 135	+56,1	41 077	+3,4
Ferienhäuser, -wohnungen, -zentren	49 267	+14,5	30 449	+26,7	189 800	+15,7
Hütten, Jugendherbergen u. Ä.	3 511	-33,7	332	-59,2	7 683	-34,9
Vorsorge- und Reha-Kliniken	2 646	+3,5	-	-	66 774	+4,6
Campingplätze	2 614	-1,5	951	+0,6	11 068	-6,6
Kneippkurorte	74 438	-2,4	13 772	-7,6	204 966	-1,9
Hotels
Gasthöfe	3 610	+4,8	570	+35,4	6 975	-0,2
Pensionen
Hotels garnis	7 746	-6,2	1 402	+9,2	14 295	-10,2
Erholungs-, Ferien-, Schulungsheime	5 738	-6,1	8	-20,0	14 989	-6,4
Ferienhäuser, -wohnungen, -zentren	5 382	+25,0	1 912	+30,6	18 780	+22,2
Hütten, Jugendherbergen u. Ä.	10 201	+7,3	805	+7,5	21 682	+5,4
Vorsorge- und Reha-Kliniken	1 481	-7,0	-	-	44 482	-5,4
Campingplätze	1 970	-42,2	406	-44,8	6 582	-34,2
Kneippheilbäder	100 466	+3,8	26 928	+23,7	422 167	+3,3
Hotels	59 901	+11,4	21 095	+37,4	160 154	+12,3
Gasthöfe	8 034	-10,6	2 333	-21,2	22 516	-2,3
Pensionen
Hotels garnis
Erholungs-, Ferien-, Schulungsheime	8 371	-1,7	26	x	24 052	+3,0
Ferienhäuser, -wohnungen, -zentren	8 061	+1,4	1 737	+22,2	32 922	+7,9
Hütten, Jugendherbergen u. Ä.	2 523	-22,4	82	-58,8	5 779	-25,4
Vorsorge- und Reha-Kliniken	5 266	-4,7	37	-35,1	158 327	-2,3
Campingplätze	1 520	-14,1	289	-21,0	2 047	-25,1
Heilbäder zusammen	679 165	+2,3	169 989	+13,5	2 721 812	+1,7
Hotels	357 487	+5,1	103 519	+15,3	727 636	+6,9
Gasthöfe	16 623	-6,3	5 035	-12,6	43 345	-
Pensionen	31 252	-5,1	5 946	-3,9	105 023	-5,3
Hotels garnis	74 620	+1,8	14 495	+5,1	142 445	-1,7
Erholungs-, Ferien-, Schulungsheime	45 601	-8,3	1 546	+16,2	132 694	-4,9
Ferienhäuser, -wohnungen, -zentren	63 884	+12,9	34 290	+26,3	249 918	+13,7
Hütten, Jugendherbergen u. Ä.	22 846	-4,6	2 414	-12,5	49 998	-5,8
Vorsorge- und Reha-Kliniken	52 531	-2,4	107	-33,1	1 233 362	-0,7
Campingplätze	14 321	-8,4	2 637	-8,8	37 391	-10,2

Anmerkungen Seite 44

Noch: 3.2 Leistung der Beherbergungsstätten nach Gemeindegruppen und Betriebsarten

Januar bis April 2016

Gemeindegruppe Betriebsart	Übernachtungen		Mittlere Aufenthaltsdauer ²⁾		Mittlere Auslastung der angebotenen Betten ³⁾
	ausländischer Gäste	Veränderung ¹⁾	aller Gäste	ausländischer Gäste	
Mineral-, Moor-, Sole- und Thermalbäder	114 060	+2,0	4,6	2,1	55,2
Hotels	67 704	+5,4	1,8	1,7	38,7
Gasthöfe	136	-39,3	3,4	3,2	23,7
Pensionen	4 352	+59,6	4,0	5,5	29,5
Hotels garnis	28 373	+3,1	1,9	2,5	35,9
Erholungs-, Ferien-, Schulungsheime	2 194	-30,5	3,1	5,8	35,0
Ferienhäuser, -wohnungen, -zentren	1 975	-54,3	7,2	10,3	18,9
Hütten, Jugendherbergen u. Ä.	3 084	+35,7	2,2	2,6	21,2
Vorsorge- und Reha-Kliniken	4 502	-23,1	22,3	64,3	85,5
Campingplätze	1 740	+17,5	2,2	1,8	.
Heilklimatische Kurorte	216 208	+16,8	3,2	2,9	40,8
Hotels
Gasthöfe	5 276	-7,4	2,7	2,5	26,8
Pensionen	8 489	+1,1	2,6	2,4	33,5
Hotels garnis
Erholungs-, Ferien-, Schulungsheime	2 520	+100,3	2,8	2,2	34,3
Ferienhäuser, -wohnungen, -zentren	118 240	+23,6	3,9	3,9	42,7
Hütten, Jugendherbergen u. Ä.	623	-65,1	2,2	1,9	15,7
Vorsorge- und Reha-Kliniken	-	-	25,2	-	86,1
Campingplätze	4 311	-14,1	4,2	4,5	.
Kneippkurorte	34 012	-4,7	2,8	2,5	29,2
Hotels
Gasthöfe	1 300	+35,4	1,9	2,3	19,8
Pensionen
Hotels garnis	2 652	+16,6	1,8	1,9	24,1
Erholungs-, Ferien-, Schulungsheime	8	-55,6	2,6	1,0	27,2
Ferienhäuser, -wohnungen, -zentren	7 411	+20,1	3,5	3,9	18,5
Hütten, Jugendherbergen u. Ä.	1 671	+14,8	2,1	2,1	17,9
Vorsorge- und Reha-Kliniken	-	-	30,0	-	66,8
Campingplätze	1 177	-50,7	3,3	2,9	.
Kneippheilkurorte	77 354	+24,2	4,2	2,9	46,3
Hotels	60 426	+38,4	2,7	2,9	47,7
Gasthöfe	5 889	-18,1	2,8	2,5	27,0
Pensionen
Hotels garnis
Erholungs-, Ferien-, Schulungsheime	102	x	2,9	3,9	36,8
Ferienhäuser, -wohnungen, -zentren	6 479	+10,1	4,1	3,7	26,2
Hütten, Jugendherbergen u. Ä.	222	-63,1	2,3	2,7	23,3
Vorsorge- und Reha-Kliniken	218	-60,9	30,1	5,9	80,4
Campingplätze	369	-37,5	1,3	1,3	.
Heilbäder zusammen	441 634	+11,8	4,0	2,6	47,5
Hotels	220 778	+13,9	2,0	2,1	40,1
Gasthöfe	12 601	-10,4	2,6	2,5	25,3
Pensionen	17 081	+6,5	3,4	2,9	28,1
Hotels garnis	34 328	+5,8	1,9	2,4	32,0
Erholungs-, Ferien-, Schulungsheime	4 824	+8,8	2,9	3,1	34,0
Ferienhäuser, -wohnungen, -zentren	134 105	+19,7	3,9	3,9	34,9
Hütten, Jugendherbergen u. Ä.	5 600	-8,4	2,2	2,3	18,9
Vorsorge- und Reha-Kliniken	4 720	-26,4	23,5	44,1	84,0
Campingplätze	7 597	-19,9	2,6	2,9	.

Anmerkungen Seite 44

Noch: 3.2 Leistung der Beherbergungsstätten nach Gemeindegruppen und Betriebsarten

Januar bis April 2016

Gemeindegruppe Betriebsart	Ankünfte				Übernachtungen	
	aller Gäste	Veränderung ¹⁾	ausländischer Gäste	Veränderung ¹⁾	aller Gäste	Veränderung ¹⁾
Luftkurorte	145 522	-1,4	23 356	+2,2	421 407	-0,8
Hotels	62 356	+3,8	17 241	+6,8	121 697	+7,8
Gasthöfe	6 445	+3,0	1 133	-24,9	12 565	-4,4
Pensionen	7 588	+2,2	507	-17,7	21 454	-5,0
Hotels garnis	2 053	+4,8	459	-2,5	3 803	-3,0
Erholungs-, Ferien-, Schulungsheime	30 517	-2,0	175	+6,7	85 813	-3,1
Ferienhäuser, -wohnungen, -zentren	7 645	+2,3	2 052	+13,6	69 277	+10,0
Hütten, Jugendherbergen u. Ä.	20 231	-14,6	699	-41,9	41 916	-21,7
Vorsorge- und Reha-Kliniken
Campingplätze
Erholungsorte	207 498	-1,0	28 247	-	547 339	-4,0
Hotels	89 393	+5,4	17 543	+7,8	167 901	+5,0
Gasthöfe	5 897	-5,3	891	-24,2	12 840	-2,3
Pensionen	4 162	-3,1	350	-16,1	12 772	-7,4
Hotels garnis	9 012	+4,7	1 391	-0,7	17 843	+7,8
Erholungs-, Ferien-, Schulungsheime	45 575	+7,3	1 294	+21,0	116 295	-3,4
Ferienhäuser, -wohnungen, -zentren	10 634	-15,7	4 990	-15,0	44 425	-15,4
Hütten, Jugendherbergen u. Ä.	32 479	-9,3	1 073	+6,6	69 265	-11,4
Vorsorge- und Reha-Kliniken
Campingplätze
Sonstige Gemeinden	5 495 784	+2,5	1 210 479	+2,3	10 986 650	+2,7
Hotels	3 287 189	+2,1	806 533	+2,6	5 431 191	+2,0
Gasthöfe	50 365	-6,0	5 535	-30,8	112 144	-3,4
Pensionen	42 019	+3,7	6 083	-3,5	129 323	+5,4
Hotels garnis	1 372 029	+3,6	315 557	+1,7	2 465 669	+2,0
Erholungs-, Ferien-, Schulungsheime	364 056	+6,6	9 403	+21,2	1 248 291	+5,9
Ferienhäuser, -wohnungen, -zentren	90 446	+9,1	29 285	+6,8	364 567	+10,5
Hütten, Jugendherbergen u. Ä.	211 025	-1,2	28 952	+3,4	438 818	-1,5
Vorsorge- und Reha-Kliniken	24 770	+6,7	184	-27,8	660 603	+7,0
Campingplätze	53 885	-11,0	8 947	+3,8	136 044	-2,3
Nordrhein-Westfalen	6 527 969	+2,3	1 432 071	+3,5	14 677 208	+2,2
Hotels	3 796 425	+2,5	944 836	+4,0	6 448 425	+2,7
Gasthöfe	79 330	-5,3	12 594	-23,4	180 894	-2,6
Pensionen	85 021	-0,2	12 886	-4,7	268 572	-0,5
Hotels garnis	1 457 714	+3,5	331 902	+1,8	2 629 760	+1,9
Erholungs-, Ferien-, Schulungsheime	485 749	+4,5	12 418	+20,3	1 583 093	+3,6
Ferienhäuser, -wohnungen, -zentren	172 609	+8,2	70 617	+13,4	728 187	+9,5
Hütten, Jugendherbergen u. Ä.	286 581	-3,5	33 138	+0,6	599 997	-4,8
Vorsorge- und Reha-Kliniken	83 077	-0,1	302	-31,2	2 032 406	+1,7
Campingplätze	81 463	-13,6	13 378	-0,5	205 874	-8,1

Anmerkungen Seite 44

Noch: 3.2 Leistung der Beherbergungsstätten nach Gemeindegruppen und Betriebsarten

Januar bis April 2016

Gemeindegruppe Betriebsart	Übernachtungen		Mittlere Aufenthaltsdauer ²⁾		Mittlere Auslastung der angebotenen Betten ³⁾
	ausländischer Gäste	Veränderung ¹⁾	aller Gäste	ausländischer Gäste	
Luftkurorte	83 009	+6,5	2,9	3,6	30,7
Hotels	38 021	+7,6	2,0	2,2	27,8
Gasthöfe	2 557	-21,9	1,9	2,3	17,8
Pensionen	1 679	-50,8	2,8	3,3	25,0
Hotels garnis	884	-5,3	1,9	1,9	15,8
Erholungs-, Ferien-, Schulungsheime	363	-12,7	2,8	2,1	38,6
Ferienhäuser, -wohnungen, -zentren	35 895	+18,1	9,1	17,5	26,8
Hütten, Jugendherbergen u. Ä.	1 190	-49,5	2,1	1,7	27,9
Vorsorge- und Reha-Kliniken
Campingplätze
Erholungsorte	76 192	-4,8	2,6	2,7	29,9
Hotels	37 403	+4,3	1,9	2,1	28,4
Gasthöfe	2 158	-18,3	2,2	2,4	17,9
Pensionen	752	-8,4	3,1	2,1	18,7
Hotels garnis	3 418	+5,4	2,0	2,5	29,3
Erholungs-, Ferien-, Schulungsheime	3 123	-28,8	2,6	2,4	34,3
Ferienhäuser, -wohnungen, -zentren	24 561	-12,6	4,2	4,9	19,9
Hütten, Jugendherbergen u. Ä.	2 169	-5,5	2,1	2,0	21,8
Vorsorge- und Reha-Kliniken
Campingplätze
Sonstige Gemeinden	2 402 689	+1,0	2,0	2,0	39,3
Hotels	1 451 965	+1,7	1,7	1,8	37,3
Gasthöfe	19 109	-7,2	2,2	3,5	20,5
Pensionen	26 802	-2,4	3,1	4,4	29,7
Hotels garnis	645 588	-2,4	1,8	2,0	41,1
Erholungs-, Ferien-, Schulungsheime	35 936	+2,6	3,4	3,8	39,3
Ferienhäuser, -wohnungen, -zentren	131 944	+12,4	4,0	4,5	44,7
Hütten, Jugendherbergen u. Ä.	63 197	-1,0	2,1	2,2	32,2
Vorsorge- und Reha-Kliniken	8 156	+9,3	26,7	44,3	89,0
Campingplätze	19 992	+16,5	2,5	2,2	.
Nordrhein-Westfalen	3 003 524	+2,5	2,2	2,1	39,8
Hotels	1 748 167	+3,3	1,7	1,9	37,1
Gasthöfe	36 425	-10,2	2,3	2,9	21,0
Pensionen	46 314	-3,0	3,2	3,6	27,9
Hotels garnis	684 218	-2,0	1,8	2,1	40,3
Erholungs-, Ferien-, Schulungsheime	44 246	-	3,3	3,6	38,4
Ferienhäuser, -wohnungen, -zentren	326 505	+13,4	4,2	4,6	36,1
Hütten, Jugendherbergen u. Ä.	72 156	-3,3	2,1	2,2	28,6
Vorsorge- und Reha-Kliniken	13 244	-5,5	24,5	43,9	85,3
Campingplätze	32 249	+3,9	2,5	2,4	.

Anmerkungen Seite 44

3.3 Leistung der Beherbergungsstätten nach Reisegebieten und Betriebsarten

Januar bis April 2016

Reisegebiet Betriebsart	Ankünfte				Übernachtungen	
	aller Gäste	Veränderung ¹⁾	ausländischer Gäste	Veränderung ¹⁾	aller Gäste	Veränderung ¹⁾
Eifel und Region Aachen	313 729	-	77 411	+7,5	744 740	-2,0
Hotels	148 230	+4,3	50 234	+14,4	251 816	+5,1
Gasthöfe	3 256	-14,4	659	-20,5	6 490	-14,9
Pensionen
Hotels garnis	73 216	+0,4	13 748	-3,0	132 648	-2,6
Erholungs-, Ferien-, Schulungsheime	29 538	+3,4	485	-7,8	81 796	-5,7
Ferienhäuser, -wohnungen, -zentren
Hütten, Jugendherbergen u. Ä.	29 515	-9,8	2 661	+15,2	66 154	-13,2
Vorsorge- und Reha-Kliniken	3 937	-1,8	74	-1,3	83 952	+1,9
Campingplätze	10 703	-16,4	2 192	-2,4	23 468	-18,2
Niederrhein	583 201	+4,0	121 468	+9,6	1 193 300	+2,8
Hotels	358 393	+5,3	94 042	+11,2	576 031	+5,6
Gasthöfe	10 751	+3,2	2 053	+31,0	22 993	+0,2
Pensionen	7 888	+2,7	357	-26,4	19 555	+3,4
Hotels garnis	87 384	+8,4	15 239	+8,6	171 368	+7,4
Erholungs-, Ferien-, Schulungsheime
Ferienhäuser, -wohnungen, -zentren	5 769	+19,9	719	+8,0	25 808	+14,7
Hütten, Jugendherbergen u. Ä.	39 806	+4,9	2 243	-1,3	83 223	+1,1
Vorsorge- und Reha-Kliniken	4 598	-2,6	57	-49,1	132 605	+0,8
Campingplätze
Münsterland	465 190	+6,5	44 069	+1,1	1 110 659	+7,6
Hotels	273 893	+5,5	31 025	-0,1	462 196	+6,7
Gasthöfe	7 397	-0,6	610	+20,3	15 977	+0,2
Pensionen	10 191	+2,8	1 450	+6,2	35 104	+22,7
Hotels garnis	56 856	+8,8	6 344	-1,4	104 545	+13,2
Erholungs-, Ferien-, Schulungsheime
Ferienhäuser, -wohnungen, -zentren
Hütten, Jugendherbergen u. Ä.	20 353	+6,3	1 176	-12,3	45 293	+11,9
Vorsorge- und Reha-Kliniken	2 348	-5,4	-	-	52 601	-3,5
Campingplätze	11 325	+7,5	2 340	+24,9	34 244	+4,1
Teutoburger Wald	559 537	-0,6	59 179	-0,9	1 951 693	+1,1
Hotels	329 849	+1,4	44 301	+6,4	599 100	+3,7
Gasthöfe	12 581	-10,8	714	-79,4	30 147	+1,0
Pensionen	21 040	-5,6	1 043	+17,6	75 838	-6,5
Hotels garnis	79 056	+2,9	10 217	-2,7	143 040	+2,8
Erholungs-, Ferien-, Schulungsheime	43 912	-12,1	532	-40,9	126 003	-7,1
Ferienhäuser, -wohnungen, -zentren	4 936	-2,3	293	-25,3	26 617	-0,2
Hütten, Jugendherbergen u. Ä.	21 806	-2,1	883	-12,8	54 811	+3,4
Vorsorge- und Reha-Kliniken	37 363	-3,0	34	-66,7	871 798	+1,0
Campingplätze	8 994	+6,1	1 162	+34,2	24 339	+3,8
Sauerland	636 694	+3,8	163 705	+11,9	1 991 373	+5,0
Hotels	287 255	+5,6	79 770	+14,4	608 117	+6,2
Gasthöfe	29 221	-4,3	7 200	-17,2	67 762	-2,0
Pensionen
Hotels garnis
Erholungs-, Ferien-, Schulungsheime	75 479	+2,6	1 685	-10,2	208 909	+5,5
Ferienhäuser, -wohnungen, -zentren	135 737	+9,9	60 791	+17,4	524 298	+12,9
Hütten, Jugendherbergen u. Ä.	24 269	-15,0	696	-40,6	53 432	-17,2
Vorsorge- und Reha-Kliniken
Campingplätze
Siegerland-Wittgenstein	69 548	+2,1	15 298	+15,4	236 361	-2,5
Hotels	45 935	+2,1	13 707	+16,4	84 827	+3,1
Gasthöfe	2 484	+2,8	267	+62,8	5 901	-9,6
Pensionen	1 617	+2,5	146	-3,3	5 050	-0,2
Hotels garnis	6 209	+3,4	708	-5,9	9 629	-4,2
Erholungs-, Ferien-, Schulungsheime	8 109	+0,9	252	+96,9	22 176	+0,8
Ferienhäuser, -wohnungen, -zentren	564	+7,8	122	-11,6	1 493	-22,6
Hütten, Jugendherbergen u. Ä.
Vorsorge- und Reha-Kliniken	3 779	-6,6	16	-59,0	105 125	-7,0
Campingplätze

Anmerkungen Seite 44

Noch: 3.3 Leistung der Beherbergungsstätten nach Reisegebieten und Betriebsarten

Januar bis April 2016

Reisegebiet Betriebsart	Übernachtungen		Mittlere Aufenthaltsdauer ²⁾		Mittlere Auslastung der angebotenen Betten ³⁾
	ausländischer Gäste	Veränderung ¹⁾	aller Gäste	ausländischer Gäste	
Eifel und Region Aachen	190 693	+4,9	2,4	2,5	32,6
Hotels	84 445	+11,8	1,7	1,7	33,2
Gasthöfe	1 462	-16,7	2,0	2,2	17,4
Pensionen
Hotels garnis	31 317	-2,0	1,8	2,3	33,0
Erholungs-, Ferien-, Schulungsheime	1 859	-50,5	2,8	3,8	30,9
Ferienhäuser, -wohnungen, -zentren
Hütten, Jugendherbergen u. Ä.	5 143	+10,1	2,2	1,9	23,5
Vorsorge- und Reha-Kliniken	1 266	+4,6	21,3	17,1	82,9
Campingplätze	4 400	+3,0	2,2	2,0	.
Niederrhein	226 989	+6,9	2,0	1,9	34,0
Hotels	160 934	+11,1	1,6	1,7	31,0
Gasthöfe	4 847	+8,8	2,1	2,4	22,9
Pensionen	646	-22,6	2,5	1,8	27,1
Hotels garnis	33 909	-0,8	2,0	2,2	33,4
Erholungs-, Ferien-, Schulungsheime
Ferienhäuser, -wohnungen, -zentren	3 880	-17,7	4,5	5,4	27,5
Hütten, Jugendherbergen u. Ä.	4 987	-5,2	2,1	2,2	33,2
Vorsorge- und Reha-Kliniken	4 235	+15,1	28,8	74,3	92,1
Campingplätze
Münsterland	99 176	+6,2	2,4	2,3	34,9
Hotels	60 254	+4,0	1,7	1,9	30,5
Gasthöfe	1 719	+16,0	2,2	2,8	18,0
Pensionen	7 246	+47,1	3,4	5,0	26,7
Hotels garnis	16 104	+12,7	1,8	2,5	38,0
Erholungs-, Ferien-, Schulungsheime
Ferienhäuser, -wohnungen, -zentren
Hütten, Jugendherbergen u. Ä.	2 248	-10,4	2,2	1,9	32,5
Vorsorge- und Reha-Kliniken	-	-	22,4	-	85,9
Campingplätze	5 137	+7,3	3,0	2,2	.
Teutoburger Wald	149 628	+1,2	3,5	2,5	42,4
Hotels	95 092	+5,4	1,8	2,1	32,8
Gasthöfe	7 084	-16,1	2,4	9,9	19,5
Pensionen	6 713	+13,1	3,6	6,4	25,0
Hotels garnis	23 063	-0,9	1,8	2,3	32,7
Erholungs-, Ferien-, Schulungsheime	1 878	-37,3	2,9	3,5	31,7
Ferienhäuser, -wohnungen, -zentren	3 040	-19,8	5,4	10,4	17,5
Hütten, Jugendherbergen u. Ä.	6 009	+3,9	2,5	6,8	23,6
Vorsorge- und Reha-Kliniken	3 754	-24,1	23,3	x	83,3
Campingplätze	2 995	+22,8	2,7	2,6	.
Sauerland	489 022	+13,0	3,1	3,0	39,2
Hotels	184 107	+12,0	2,1	2,3	37,2
Gasthöfe	17 767	-12,5	2,3	2,5	22,8
Pensionen
Hotels garnis
Erholungs-, Ferien-, Schulungsheime	3 731	-14,4	2,8	2,2	34,0
Ferienhäuser, -wohnungen, -zentren	246 459	+19,4	3,9	4,1	43,4
Hütten, Jugendherbergen u. Ä.	1 628	-54,9	2,2	2,3	16,1
Vorsorge- und Reha-Kliniken
Campingplätze
Siegerland-Wittgenstein	34 646	+8,8	3,4	2,3	42,8
Hotels	29 779	+11,4	1,8	2,2	35,8
Gasthöfe	667	+14,4	2,4	2,5	20,5
Pensionen	684	-16,9	3,1	4,7	20,2
Hotels garnis	1 294	-17,8	1,6	1,8	30,4
Erholungs-, Ferien-, Schulungsheime	1 369	+104,0	2,7	5,4	26,1
Ferienhäuser, -wohnungen, -zentren	445	-11,4	2,6	3,6	18,7
Hütten, Jugendherbergen u. Ä.
Vorsorge- und Reha-Kliniken	221	-57,3	27,8	13,8	83,1
Campingplätze

Anmerkungen Seite 44

Noch: 3.3 Leistung der Beherbergungsstätten nach Reisegebieten und Betriebsarten

Januar bis April 2016

Reisegebiet Betriebsart	Ankünfte				Übernachtungen	
	aller Gäste	Veränderung ¹⁾	ausländischer Gäste	Veränderung ¹⁾	aller Gäste	Veränderung ¹⁾
Bergisches Land	187 191	+1,3	23 627	-5,2	485 135	-1,3
Hotels	100 868	+7,6	19 012	-2,7	173 067	+4,2
Gasthöfe	1 289	-9,9	69	-40,0	3 057	-7,1
Pensionen	1 931	+46,4	131	+7,4	5 281	+23,5
Hotels garnis
Erholungs-, Ferien-, Schulungsheime	45 439	+9,3	1 680	+27,2	93 383	+1,3
Ferienhäuser, -wohnungen, -zentren
Hütten, Jugendherbergen u. Ä.	13 799	-15,3	119	+4,4	30 740	-11,6
Vorsorge- und Reha-Kliniken	5 632	+2,0	16	+14,3	138 629	+1,7
Campingplätze
Bonn und Rhein-Sieg-Kreis	419 184	+1,6	63 211	-2,7	849 360	+3,1
Hotels	252 062	+1,2	43 214	-4,7	442 350	+5,2
Gasthöfe	3 208	-31,3	226	-26,1	7 169	-27,3
Pensionen
Hotels garnis	94 933	+5,9	16 724	+3,9	180 700	+0,6
Erholungs-, Ferien-, Schulungsheime	50 221	-1,3	1 309	-0,2	143 530	+1,7
Ferienhäuser, -wohnungen, -zentren	1 215	+35,0	271	+5,4	2 985	-1,3
Hütten, Jugendherbergen u. Ä.	13 790	+5,0	1 257	+0,3	28 209	+8,4
Vorsorge- und Reha-Kliniken	964	+8,1	14	+7,7	31 544	+2,2
Campingplätze
Köln und Rhein-Erft-Kreis	1 162 819	+0,2	322 939	-2,6	2 162 327	-0,5
Hotels	675 259	-1,3	199 512	-2,5	1 112 529	-3,4
Gasthöfe	3 459	-2,4	433	+4,3	7 767	+0,7
Pensionen
Hotels garnis	389 153	+0,4	101 200	-4,1	690 251	-1,6
Erholungs-, Ferien-, Schulungsheime	26 294	+111,6	3 049	+135,3	176 313	+32,5
Ferienhäuser, -wohnungen, -zentren	1 103	-20,6	452	-47,2	7 752	+2,9
Hütten, Jugendherbergen u. Ä.
Vorsorge- und Reha-Kliniken	936	+17,9	71	+54,3	36 584	+13,7
Campingplätze	7 184	-24,2	554	-37,4	12 366	-12,9
Düsseldorf und Kreis Mettmann	1 006 401	+1,6	345 434	+1,9	1 706 488	+1,7
Hotels	638 959	+0,2	236 581	+1,4	1 024 920	+1,4
Gasthöfe
Pensionen	517	-14,8	253	-9,6	1 066	-54,7
Hotels garnis	335 296	+4,5	104 699	+2,6	600 379	+2,2
Erholungs-, Ferien-, Schulungsheime
Ferienhäuser, -wohnungen, -zentren	581	x	206	x	1 959	+145,5
Hütten, Jugendherbergen u. Ä.	17 056	-2,3	3 454	+17,3	32 058	-7,0
Vorsorge- und Reha-Kliniken
Campingplätze	338	+69,0	87	+148,6	2 506	+407,3
Ruhrgebiet	1 017 865	+4,8	173 426	+7,8	1 992 809	+3,8
Hotels	624 535	+5,0	115 927	+4,3	998 810	+2,6
Gasthöfe	5 226	+9,8	332	-3,2	11 519	+10,3
Pensionen	5 977	+6,8	243	-20,1	14 724	-8,9
Hotels garnis	253 885	+7,6	49 944	+17,2	434 430	+7,3
Erholungs-, Ferien-, Schulungsheime	65 078	-4,5	621	+32,4	215 127	-5,7
Ferienhäuser, -wohnungen, -zentren	1 190	+24,1	47	-42,7	10 439	+25,2
Hütten, Jugendherbergen u. Ä.	48 574	-2,8	5 634	+1,3	95 930	-
Vorsorge- und Reha-Kliniken	6 874	+11,4	20	-45,9	197 210	+15,4
Campingplätze	6 526	+25,7	658	+77,4	14 620	+33,2
Bergisches Städtedreieck	106 610	+0,1	22 304	+30,9	252 963	-1,2
Hotels	61 187	+0,3	17 511	+49,6	114 662	+7,3
Gasthöfe
Pensionen
Hotels garnis	32 104	+4,4	4 518	-9,0	65 128	+3,2
Erholungs-, Ferien-, Schulungsheime	7 055	-10,5	142	+6,8	31 782	-4,3
Ferienhäuser, -wohnungen, -zentren
Hütten, Jugendherbergen u. Ä.	3 671	-25,3	117	-46,3	7 114	-53,5
Vorsorge- und Reha-Kliniken
Campingplätze
Nordrhein-Westfalen	6 527 969	+2,3	1 432 071	+3,5	14 677 208	+2,2
Hotels	3 796 425	+2,5	944 836	+4,0	6 448 425	+2,7
Gasthöfe	79 330	-5,3	12 594	-23,4	180 894	-2,6
Pensionen	85 021	-0,2	12 886	-4,7	268 572	-0,5
Hotels garnis	1 457 714	+3,5	331 902	+1,8	2 629 760	+1,9
Erholungs-, Ferien-, Schulungsheime	485 749	+4,5	12 418	+20,3	1 583 093	+3,6
Ferienhäuser, -wohnungen, -zentren	172 609	+8,2	70 617	+13,4	728 187	+9,5
Hütten, Jugendherbergen u. Ä.	286 581	-3,5	33 138	+0,6	599 997	-4,8
Vorsorge- und Reha-Kliniken	83 077	-0,1	302	-31,2	2 032 406	+1,7
Campingplätze	81 463	-13,6	13 378	-0,5	205 874	-8,1

Anmerkungen Seite 44

Noch: 3.3 Leistung der Beherbergungsstätten nach Reisegebieten und Betriebsarten

Januar bis April 2016

Reisegebiet Betriebsart	Übernachtungen		Mittlere Aufenthaltsdauer ²⁾		Mittlere Auslastung der angebotenen Betten ³⁾
	ausländischer Gäste	Veränderung ¹⁾	aller Gäste	ausländischer Gäste	
Bergisches Land	52 136	-5,8	2,6	2,2	38,1
Hotels	37 787	-2,7	1,7	2,0	31,6
Gasthöfe	201	-36,8	2,4	2,9	23,6
Pensionen	706	-48,2	2,7	5,4	34,8
Hotels garnis
Erholungs-, Ferien-, Schulungsheime	4 124	+15,6	2,1	2,5	29,9
Ferienhäuser, -wohnungen, -zentren
Hütten, Jugendherbergen u. Ä.	563	+36,0	2,2	4,7	28,9
Vorsorge- und Reha-Kliniken	1 097	+100,9	24,6	68,6	91,2
Campingplätze
Bonn und Rhein-Sieg-Kreis	137 756	-4,6	2,0	2,2	38,9
Hotels	87 778	-1,2	1,8	2,0	38,3
Gasthöfe	443	-45,3	2,2	2,0	17,5
Pensionen
Hotels garnis	37 084	-11,4	1,9	2,2	39,3
Erholungs-, Ferien-, Schulungsheime	4 788	-2,4	2,9	3,7	38,9
Ferienhäuser, -wohnungen, -zentren	716	-32,4	2,5	2,6	13,7
Hütten, Jugendherbergen u. Ä.	3 219	+17,8	2,0	2,6	35,8
Vorsorge- und Reha-Kliniken	526	-25,0	32,7	37,6	92,1
Campingplätze
Köln und Rhein-Erft-Kreis	626 467	-5,4	1,9	1,9	46,0
Hotels	358 388	-4,5	1,6	1,8	43,4
Gasthöfe	934	-13,0	2,2	2,2	22,1
Pensionen
Hotels garnis	203 913	-8,1	1,8	2,0	46,2
Erholungs-, Ferien-, Schulungsheime	15 607	+5,8	6,7	5,1	63,7
Ferienhäuser, -wohnungen, -zentren	5 043	-9,4	7,0	11,2	42,2
Hütten, Jugendherbergen u. Ä.
Vorsorge- und Reha-Kliniken	1 688	+119,8	39,1	23,8	96,3
Campingplätze	955	-17,7	1,7	1,7	.
Düsseldorf und Kreis Mettmann	633 459	+1,5	1,7	1,8	42,6
Hotels	411 728	+2,7	1,6	1,7	42,0
Gasthöfe
Pensionen	530	-23,7	2,1	2,1	19,4
Hotels garnis	212 684	-0,5	1,8	2,0	44,3
Erholungs-, Ferien-, Schulungsheime
Ferienhäuser, -wohnungen, -zentren	354	+10,6	3,4	1,7	41,5
Hütten, Jugendherbergen u. Ä.	6 753	-2,0	1,9	2,0	35,9
Vorsorge- und Reha-Kliniken	-	-	-	-	-
Campingplätze	510	x	7,4	5,9	.
Ruhrgebiet	319 304	+3,6	2,0	1,8	40,4
Hotels	205 726	-0,5	1,6	1,8	38,5
Gasthöfe	813	+7,5	2,2	2,4	20,9
Pensionen	988	-46,7	2,5	4,1	34,8
Hotels garnis	92 305	+14,3	1,7	1,8	39,8
Erholungs-, Ferien-, Schulungsheime	4 765	+77,4	3,3	7,7	40,0
Ferienhäuser, -wohnungen, -zentren	1 017	-21,7	8,8	21,6	34,0
Hütten, Jugendherbergen u. Ä.	10 837	-8,7	2,0	1,9	28,3
Vorsorge- und Reha-Kliniken	457	-71,7	28,7	22,9	94,6
Campingplätze	2 396	+209,6	2,2	3,6	.
Bergisches Städtedreieck	44 248	+21,2	2,4	2,0	43,2
Hotels	32 149	+44,3	1,9	1,8	43,7
Gasthöfe
Pensionen	-	-	-	-	-
Hotels garnis	11 032	-16,4	2,0	2,4	39,9
Erholungs-, Ferien-, Schulungsheime	496	-6,6	4,5	3,5	37,2
Ferienhäuser, -wohnungen, -zentren
Hütten, Jugendherbergen u. Ä.	518	+14,1	1,9	4,4	24,6
Vorsorge- und Reha-Kliniken
Campingplätze
Nordrhein-Westfalen	3 003 524	+2,5	2,2	2,1	39,8
Hotels	1 748 167	+3,3	1,7	1,9	37,1
Gasthöfe	36 425	-10,2	2,3	2,9	21,0
Pensionen	46 314	-3,0	3,2	3,6	27,9
Hotels garnis	684 218	-2,0	1,8	2,1	40,3
Erholungs-, Ferien-, Schulungsheime	44 246	-	3,3	3,6	38,4
Ferienhäuser, -wohnungen, -zentren	326 505	+13,4	4,2	4,6	36,1
Hütten, Jugendherbergen u. Ä.	72 156	-3,3	2,1	2,2	28,6
Vorsorge- und Reha-Kliniken	13 244	-5,5	24,5	43,9	85,3
Campingplätze	32 249	+3,9	2,5	2,4	.

Anmerkungen Seite 44

3.4 Leistung der Beherbergungsstätten nach Reisegebieten und Herkunftsländern

Januar bis April 2016

Reisegebiet Herkunftsland (ständiger Wohnsitz)	Ankünfte		Übernachtungen			Mittlere Aufenthalts- dauer ³⁾
	aller Gäste	Verän- derung ¹⁾	aller Gäste	Verän- derung ¹⁾	Anteil ²⁾	
Eifel und Region Aachen	313 729	-	744 740	-2,0	100	2,4
Bundesrepublik Deutschland	236 318	-2,2	554 047	-4,1	74,4	2,3
Ausland	77 411	+7,5	190 693	+4,9	25,6	2,5
Europa	61 243	+0,8	158 094	+1,9	82,9	2,6
EU-Länder	56 716	+1,1	148 209	+2,6	77,7	2,6
Belgien	16 556	-1,1	38 286	+2,5	20,1	2,3
Bulgarien	169	+16,6	584	+139,3	0,3	3,5
Dänemark	549	-5,7	922	+5,7	0,5	1,7
Estland	93	+111,4	110	-37,5	0,1	1,2
Finnland	497	+25,8	860	-32,5	0,5	1,7
Frankreich	4 973	+5,9	7 835	-2,5	4,1	1,6
Griechenland	195	-38,7	681	-51,9	0,4	3,5
Republik Irland	459	+39,1	796	+23,4	0,4	1,7
Italien	1 849	-8,3	3 324	-14,3	1,7	1,8
Kroatien	128	+8,5	372	-73,8	0,2	2,9
Lettland	54	-21,7	65	-48,0	-	1,2
Litauen	102	-40,4	171	-59,8	0,1	1,7
Luxemburg	858	+15,8	1 723	+24,6	0,9	2,0
Malta	25	+92,3	74	+45,1	-	3,0
Niederlande	18 812	+1,7	68 967	+7,9	36,2	3,7
Österreich	1 678	+15,2	2 758	+14,4	1,4	1,6
Polen	1 604	+6,7	3 825	-13,0	2,0	2,4
Portugal	195	-29,1	1 106	+24,5	0,6	5,7
Rumänien	563	+48,5	1 379	+85,1	0,7	2,4
Schweden	645	+15,8	930	+5,0	0,5	1,4
Slowakische Republik	174	+58,2	368	-14,8	0,2	2,1
Slowenien	90	-28,6	148	-48,3	0,1	1,6
Spanien	1 102	-13,4	2 358	-5,6	1,2	2,1
Tschechische Republik	492	+10,1	904	+1,5	0,5	1,8
Ungarn	327	+8,6	1 188	-4,2	0,6	3,6
Vereinigtes Königreich	4 483	-6,5	8 061	-3,6	4,2	1,8
Zypern	44	+69,2	414	+213,6	0,2	9,4
Island	27	-74,5	92	-39,9	-	3,4
Norwegen	149	-7,5	253	+7,7	0,1	1,7
Russland	821	-9,7	2 452	+0,6	1,3	3,0
Schweiz	2 249	+10,3	3 875	+16,9	2,0	1,7
Türkei	699	-1,4	1 982	+41,9	1,0	2,8
Ukraine	187	+33,6	331	+7,1	0,2	1,8
sonstige europäische Länder	395	-28,4	900	-69,3	0,5	2,3
Afrika	464	+44,1	1 326	+5,9	0,7	2,9
Republik Südafrika	125	+48,8	316	+17,5	0,2	2,5
sonstige afrikanische Länder	339	+42,4	1 010	+2,7	0,5	3,0
Asien	5 449	+1,4	14 339	+9,4	7,5	2,6
Arabische Golfstaaten	1 306	-19,8	4 761	-8,2	2,5	3,6
Volksrepublik China und Hongkong	1 294	+2,9	2 608	+15,9	1,4	2,0
Indien	331	+5,1	1 072	+48,1	0,6	3,2
Israel	167	+22,8	506	+54,3	0,3	3,0
Japan	1 015	-8,6	1 413	-9,5	0,7	1,4
Südkorea	378	+0,8	874	+9,7	0,5	2,3
Taiwan	221	+48,3	711	+97,0	0,4	3,2
sonstige asiatische Länder	737	+83,8	2 394	+26,3	1,3	3,2
Amerika	4 164	+10,9	7 949	-1,8	4,2	1,9
Kanada	298	-17,7	529	-20,7	0,3	1,8
USA	3 297	+15,8	6 169	+18,3	3,2	1,9
sonstige nordamerikanische Länder	102	+229,0	178	+140,5	0,1	1,7
Mittelamerika und Karibik	123	+83,6	206	+12,0	0,1	1,7
Brasilien	152	-47,0	430	-73,5	0,2	2,8
sonstige südamerikanische Länder	192	+17,8	437	+31,6	0,2	2,3
Australien	174	+10,8	393	-4,8	0,2	2,3
Neuseeland und Ozeanien	65	+109,7	125	+68,9	0,1	1,9
Ohne Angabe	5 852	+262,8	8 467	+128,0	4,4	1,4

1) Veränderung gegenüber dem Vorjahreszeitraum in % – 2) Bei Übernachtungen von Gästen aus der Bundesrepublik Deutschland und dem Ausland: Anteil an allen Übernachtungen im Bundesgebiet; sonst: Anteil an allen Übernachtungen am Ausland zusammen. – 3) mittlere Aufenthaltsdauer in Tagen = Übernachtungen / Ankünfte

Noch: 3.4 Leistung der Beherbergungsstätten nach Reisegebieten und Herkunftsländern

Januar bis April 2016

Reisegebiet Herkunftsland (ständiger Wohnsitz)	Ankünfte		Übernachtungen			Mittlere Aufenthalts- dauer ³⁾
	aller Gäste	Verän- derung ¹⁾	aller Gäste	Verän- derung ¹⁾	Anteil ²⁾	
Niederrhein	583 201	+4,0	1 193 300	+2,8	100	2,0
Bundesrepublik Deutschland	461 733	+2,6	966 311	+1,9	81,0	2,1
Ausland	121 468	+9,6	226 989	+6,9	19,0	1,9
Europa	98 617	+7,9	176 297	+5,6	77,7	1,8
EU-Länder	87 858	+7,6	156 058	+4,9	68,8	1,8
Belgien	8 431	+5,8	13 701	+1,8	6,0	1,6
Bulgarien	465	-16,2	1 041	-26,9	0,5	2,2
Dänemark	1 951	+21,2	3 712	+32,1	1,6	1,9
Estland	530	-8,1	746	-17,4	0,3	1,4
Finnland	812	-7,8	1 439	-0,8	0,6	1,8
Frankreich	7 465	+17,4	12 809	+1,4	5,6	1,7
Griechenland	569	+20,8	1 016	+13,3	0,4	1,8
Republik Irland	491	-11,7	881	-5,5	0,4	1,8
Italien	6 038	+14,9	11 515	+17,8	5,1	1,9
Kroatien	239	+47,5	543	+18,3	0,2	2,3
Lettland	238	-26,8	335	-40,6	0,1	1,4
Litauen	248	-3,1	490	-24,3	0,2	2,0
Luxemburg	864	+11,3	1 182	-5,5	0,5	1,4
Malta	51	+27,5	106	+5,0	-	2,1
Niederlande	29 867	-0,4	47 888	-2,3	21,1	1,6
Österreich	4 895	+26,9	8 462	+3,9	3,7	1,7
Polen	4 449	+30,4	11 046	+18,2	4,9	2,5
Portugal	762	+33,5	1 780	+59,4	0,8	2,3
Rumänien	1 151	+11,7	3 733	+1,7	1,6	3,2
Schweden	1 464	+14,0	2 491	+25,5	1,1	1,7
Slowakische Republik	613	-7,5	1 624	+36,4	0,7	2,6
Slowenien	279	+5,3	578	+5,9	0,3	2,1
Spanien	3 786	-2,5	6 318	-15,8	2,8	1,7
Tschechische Republik	1 433	+13,7	2 933	+20,6	1,3	2,0
Ungarn	1 186	+54,6	2 519	+51,3	1,1	2,1
Vereinigtes Königreich	9 543	+8,2	17 085	+15,4	7,5	1,8
Zypern	38	-35,6	85	-14,1	-	2,2
Island	68	-85,2	97	-89,0	-	1,4
Norwegen	863	+30,8	1 604	+40,2	0,7	1,9
Russland	1 286	-3,6	2 854	-2,9	1,3	2,2
Schweiz	4 575	+12,0	7 712	+12,9	3,4	1,7
Türkei	2 265	+27,4	4 488	+23,6	2,0	2,0
Ukraine	369	+23,0	776	+9,8	0,3	2,1
sonstige europäische Länder	1 333	+19,8	2 708	+34,5	1,2	2,0
Afrika	647	+35,1	1 482	+32,9	0,7	2,3
Republik Südafrika	163	+38,1	355	+39,2	0,2	2,2
sonstige afrikanische Länder	484	+34,1	1 127	+31,0	0,5	2,3
Asien	6 723	+28,7	18 805	+14,0	8,3	2,8
Arabische Golfstaaten	615	+31,7	5 316	+28,4	2,3	8,6
Volksrepublik China und Hongkong	2 998	+27,4	5 267	-14,1	2,3	1,8
Indien	623	+73,5	2 456	+45,6	1,1	3,9
Israel	265	+10,9	462	+10,0	0,2	1,7
Japan	626	+15,7	1 485	+12,8	0,7	2,4
Südkorea	347	+55,6	585	+19,6	0,3	1,7
Taiwan	182	+26,4	443	+58,2	0,2	2,4
sonstige asiatische Länder	1 067	+19,1	2 791	+37,7	1,2	2,6
Amerika	5 447	+12,9	10 952	+19,2	4,8	2,0
Kanada	446	+33,1	1 059	+45,3	0,5	2,4
USA	4 309	+7,9	8 290	+14,8	3,7	1,9
sonstige nordamerikanische Länder	13	-74,0	48	-66,7	-	3,7
Mittelamerika und Karibik	171	+59,8	302	+65,9	0,1	1,8
Brasilien	247	+38,0	593	+28,6	0,3	2,4
sonstige südamerikanische Länder	261	+61,1	660	+46,7	0,3	2,5
Australien	267	+27,8	413	-2,6	0,2	1,5
Neuseeland und Ozeanien	44	-4,3	82	-1,2	-	1,9
Ohne Angabe	9 723	+12,8	18 958	+5,0	8,4	1,9

Anmerkungen Seite 66

Noch: 3.4 Leistung der Beherbergungsstätten nach Reisegebieten und Herkunftsländern

Januar bis April 2016

Reisegebiet Herkunftsland (ständiger Wohnsitz)	Ankünfte		Übernachtungen			Mittlere Aufenthalts- dauer ³⁾
	aller Gäste	Verän- derung ¹⁾	aller Gäste	Verän- derung ¹⁾	Anteil ²⁾	
Münsterland	465 190	+6,5	1 110 659	+7,6	100	2,4
Bundesrepublik Deutschland	421 121	+7,1	1 011 483	+7,7	91,1	2,4
Ausland	44 069	+1,1	99 176	+6,2	8,9	2,3
Europa	37 293	+1,4	83 619	+7,0	84,3	2,2
EU-Länder	32 513	+1,9	72 804	+6,1	73,4	2,2
Belgien	2 027	+8,3	3 542	+1,8	3,6	1,7
Bulgarien	162	+6,6	1 509	+43,2	1,5	9,3
Dänemark	2 190	+0,7	3 119	+7,4	3,1	1,4
Estland	44	+2,3	66	+3,1	0,1	1,5
Finnland	327	-6,8	468	-18,2	0,5	1,4
Frankreich	2 447	-0,8	4 019	+0,8	4,1	1,6
Griechenland	133	-16,9	324	-16,1	0,3	2,4
Republik Irland	101	-9,0	231	-5,7	0,2	2,3
Italien	1 668	-3,8	3 198	-7,7	3,2	1,9
Kroatien	102	-12,8	1 588	+413,9	1,6	15,6
Lettland	85	-21,3	203	-44,8	0,2	2,4
Litauen	146	+25,9	459	+139,1	0,5	3,1
Luxemburg	395	+0,8	645	+3,2	0,7	1,6
Malta	15	+150,0	20	+42,9	-	1,3
Niederlande	11 758	+3,4	21 944	+5,9	22,1	1,9
Österreich	1 958	+15,4	4 261	+31,4	4,3	2,2
Polen	2 464	+7,2	11 411	+7,6	11,5	4,6
Portugal	187	-2,6	518	+23,6	0,5	2,8
Rumänien	328	-12,3	2 235	+3,8	2,3	6,8
Schweden	1 154	+6,1	1 730	+21,2	1,7	1,5
Slowakische Republik	195	-3,0	1 537	+39,3	1,5	7,9
Slowenien	181	+29,3	1 093	+14,1	1,1	6,0
Spanien	944	+1,4	1 889	+2,9	1,9	2,0
Tschechische Republik	579	-11,3	1 302	-28,5	1,3	2,2
Ungarn	279	-17,9	1 040	-46,1	1,0	3,7
Vereinigtes Königreich	2 641	-5,7	4 447	-6,1	4,5	1,7
Zypern	3	-50,0	6	-45,5	-	2,0
Island	16	-52,9	33	-45,9	-	2,1
Norwegen	592	-27,0	885	-27,4	0,9	1,5
Russland	623	-23,3	1 547	-27,7	1,6	2,5
Schweiz	2 057	+3,5	4 055	+12,6	4,1	2,0
Türkei	389	+8,7	753	+2,9	0,8	1,9
Ukraine	175	+6,1	502	-4,6	0,5	2,9
sonstige europäische Länder	928	+30,2	3 040	+148,4	3,1	3,3
Afrika	195	-3,0	615	-12,3	0,6	3,2
Republik Südafrika	64	-4,5	165	-52,9	0,2	2,6
sonstige afrikanische Länder	131	-2,2	450	+28,2	0,5	3,4
Asien	1 716	+3,7	4 737	+23,4	4,8	2,8
Arabische Golfstaaten	140	+18,6	432	+78,5	0,4	3,1
Volksrepublik China und Hongkong	594	+1,7	1 623	+18,2	1,6	2,7
Indien	100	+35,1	307	+77,5	0,3	3,1
Israel	128	-11,1	291	+8,2	0,3	2,3
Japan	294	-16,5	702	+1,7	0,7	2,4
Südkorea	124	+14,8	305	+35,0	0,3	2,5
Taiwan	44	-2,2	86	-21,1	0,1	2,0
sonstige asiatische Länder	292	+27,5	991	+31,1	1,0	3,4
Amerika	1 695	-18,0	4 022	-19,0	4,1	2,4
Kanada	150	-9,1	325	-17,3	0,3	2,2
USA	1 283	-18,5	2 982	-19,9	3,0	2,3
sonstige nordamerikanische Länder	6	-	19	-24,0	-	3,2
Mittelamerika und Karibik	41	-38,8	80	-44,8	0,1	2,0
Brasilien	121	-21,9	364	-27,2	0,4	3,0
sonstige südamerikanische Länder	94	-4,1	252	+37,7	0,3	2,7
Australien	119	-21,7	254	-30,0	0,3	2,1
Neuseeland und Ozeanien	42	-36,4	126	+7,7	0,1	3,0
Ohne Angabe	3 009	+11,8	5 803	+10,9	5,9	1,9

Anmerkungen Seite 66

Noch: 3.4 Leistung der Beherbergungsstätten nach Reisegebieten und Herkunftsländern

Januar bis April 2016

Reisegebiet Herkunftsland (ständiger Wohnsitz)	Ankünfte		Übernachtungen			Mittlere Aufenthalts- dauer ³⁾
	aller Gäste	Verän- derung ¹⁾	aller Gäste	Verän- derung ¹⁾	Anteil ²⁾	
Teutoburger Wald	559 537	-0,6	1 951 693	+1,1	100	3,5
Bundesrepublik Deutschland	500 358	-0,5	1 802 065	+1,1	92,3	3,6
Ausland	59 179	-0,9	149 628	+1,2	7,7	2,5
Europa	46 470	-4,5	113 053	-0,2	75,6	2,4
EU-Länder	39 769	-4,8	97 341	+0,2	65,1	2,4
Belgien	2 367	-4,6	3 870	-7,8	2,6	1,6
Bulgarien	241	+75,9	778	+99,0	0,5	3,2
Dänemark	1 807	+7,3	3 290	+7,7	2,2	1,8
Estland	149	+6,4	274	+15,6	0,2	1,8
Finnland	429	-26,2	818	-45,8	0,5	1,9
Frankreich	3 475	+2,6	6 862	+5,0	4,6	2,0
Griechenland	252	+10,5	660	+33,6	0,4	2,6
Republik Irland	185	-29,4	462	-23,1	0,3	2,5
Italien	2 017	-9,1	3 952	-10,2	2,6	2,0
Kroatien	110	+8,9	265	+45,6	0,2	2,4
Lettland	221	+60,1	305	-4,1	0,2	1,4
Litauen	385	+0,8	972	+44,9	0,6	2,5
Luxemburg	259	-8,8	477	-21,3	0,3	1,8
Malta	32	+23,1	73	-16,1	-	2,3
Niederlande	11 242	-1,0	27 468	-3,3	18,4	2,4
Österreich	2 775	+5,3	6 423	+28,0	4,3	2,3
Polen	3 413	-5,7	10 521	-0,9	7,0	3,1
Portugal	407	+50,2	1 835	+21,8	1,2	4,5
Rumänien	562	-79,7	6 853	+0,9	4,6	12,2
Schweden	913	-7,2	1 701	-2,1	1,1	1,9
Slowakische Republik	215	-18,9	521	-61,2	0,3	2,4
Slowenien	224	+34,1	574	+70,3	0,4	2,6
Spanien	1 329	+25,4	3 353	+52,4	2,2	2,5
Tschechische Republik	1 759	+23,3	4 360	-0,9	2,9	2,5
Ungarn	517	+2,2	1 095	-36,5	0,7	2,1
Vereinigtes Königreich	4 454	-4,5	9 509	-2,2	6,4	2,1
Zypern	30	+76,5	70	+37,3	-	2,3
Island	49	+44,1	163	+162,9	0,1	3,3
Norwegen	438	+10,3	936	+29,5	0,6	2,1
Russland	1 070	-10,8	2 833	-10,8	1,9	2,6
Schweiz	2 633	-0,9	5 031	+6,0	3,4	1,9
Türkei	793	+4,5	1 855	-7,3	1,2	2,3
Ukraine	252	-7,0	807	-4,6	0,5	3,2
sonstige europäische Länder	1 466	-6,4	4 087	-9,8	2,7	2,8
Afrika	268	+7,2	1 103	+35,2	0,7	4,1
Republik Südafrika	95	-29,1	200	-37,7	0,1	2,1
sonstige afrikanische Länder	173	+49,1	903	+82,4	0,6	5,2
Asien	3 414	-0,8	17 044	+0,3	11,4	5,0
Arabische Golfstaaten	293	+10,6	6 066	-19,2	4,1	20,7
Volksrepublik China und Hongkong	1 195	-12,6	3 781	+2,7	2,5	3,2
Indien	338	-9,9	937	-40,9	0,6	2,8
Israel	129	+19,4	305	+45,9	0,2	2,4
Japan	619	+28,7	1 550	+17,4	1,0	2,5
Südkorea	167	+27,5	486	+3,6	0,3	2,9
Taiwan	77	-25,2	158	-58,9	0,1	2,1
sonstige asiatische Länder	596	-2,3	3 761	+104,4	2,5	6,3
Amerika	2 851	+9,9	7 329	+16,3	4,9	2,6
Kanada	199	+3,1	450	-0,2	0,3	2,3
USA	1 844	+4,8	5 070	+17,4	3,4	2,7
sonstige nordamerikanische Länder	24	x	76	x	0,1	3,2
Mittelamerika und Karibik	202	+64,2	473	+52,1	0,3	2,3
Brasilien	182	-31,8	524	-31,4	0,4	2,9
sonstige südamerikanische Länder	400	+60,0	736	+62,1	0,5	1,8
Australien	225	+12,5	498	+7,3	0,3	2,2
Neuseeland und Ozeanien	53	+6,0	113	-5,8	0,1	2,1
Ohne Angabe	5 898	+30,3	10 488	+6,4	7,0	1,8

Anmerkungen Seite 66

Noch: 3.4 Leistung der Beherbergungsstätten nach Reisegebieten und Herkunftsländern

Januar bis April 2016

Reisegebiet Herkunftsland (ständiger Wohnsitz)	Ankünfte		Übernachtungen			Mittlere Aufenthalts- dauer ³⁾
	aller Gäste	Verän- derung ¹⁾	aller Gäste	Verän- derung ¹⁾	Anteil ²⁾	
Sauerland	636 694	+3,8	1 991 373	+5,0	100	3,1
Bundesrepublik Deutschland	472 989	+1,3	1 502 351	+2,6	75,4	3,2
Ausland	163 705	+11,9	489 022	+13,0	24,6	3,0
Europa	157 873	+12,6	474 213	+13,8	97,0	3,0
EU-Länder	153 887	+12,9	462 693	+14,7	94,6	3,0
Belgien	15 242	+8,5	47 705	+13,8	9,8	3,1
Bulgarien	191	+50,4	829	+46,5	0,2	4,3
Dänemark	3 556	+10,9	11 475	+13,6	2,3	3,2
Estland	27	+12,5	54	+58,8	–	2,0
Finnland	111	–2,6	168	–7,7	–	1,5
Frankreich	2 086	+22,8	4 891	+25,2	1,0	2,3
Griechenland	102	+32,5	252	–33,2	0,1	2,5
Republik Irland	86	+30,3	370	+153,4	0,1	4,3
Italien	1 257	+6,3	3 269	+18,1	0,7	2,6
Kroatien	57	–8,1	160	–14,4	–	2,8
Lettland	111	+24,7	465	+4,3	0,1	4,2
Litauen	98	+84,9	286	+33,0	0,1	2,9
Luxemburg	240	+10,1	542	–9,5	0,1	2,3
Malta	15	+200,0	53	+253,3	–	3,5
Niederlande	121 224	+13,4	365 469	+15,1	74,7	3,0
Österreich	2 084	+9,6	4 268	–9,1	0,9	2,0
Polen	1 572	+2,0	4 186	–13,6	0,9	2,7
Portugal	206	–5,5	1 120	+115,4	0,2	5,4
Rumänien	658	+23,5	2 175	–0,9	0,4	3,3
Schweden	421	+4,0	783	–4,0	0,2	1,9
Slowakische Republik	239	+54,2	1 170	+17,2	0,2	4,9
Slowenien	120	–11,1	350	–20,3	0,1	2,9
Spanien	595	+13,1	1 292	–6,7	0,3	2,2
Tschechische Republik	1 161	+36,3	3 541	+62,5	0,7	3,0
Ungarn	398	+50,8	1 508	+112,4	0,3	3,8
Vereinigtes Königreich	2 022	+6,1	6 002	+9,7	1,2	3,0
Zypern	8	+100,0	310	+14,4	0,1	38,8
Island	8	+14,3	11	–21,4	–	1,4
Norwegen	159	+13,6	288	+21,0	0,1	1,8
Russland	326	–42,3	1 028	–42,6	0,2	3,2
Schweiz	1 357	–13,1	2 880	–30,1	0,6	2,1
Türkei	475	+62,7	886	+4,2	0,2	1,9
Ukraine	101	+23,2	229	–28,0	–	2,3
sonstige europäische Länder	1 560	+23,3	6 198	+7,6	1,3	4,0
Afrika	156	+52,9	349	+4,5	0,1	2,2
Republik Südafrika	56	+115,4	147	+28,9	–	2,6
sonstige afrikanische Länder	100	+31,6	202	–8,2	–	2,0
Asien	1 497	–13,0	5 643	–8,1	1,2	3,8
Arabische Golfstaaten	155	+91,4	295	+34,7	0,1	1,9
Volksrepublik China und Hongkong	490	–7,7	1 445	–9,1	0,3	2,9
Indien	168	+19,1	924	+24,7	0,2	5,5
Israel	63	+37,0	140	+81,8	–	2,2
Japan	238	+70,0	532	+55,1	0,1	2,2
Südkorea	86	–84,8	284	–82,3	0,1	3,3
Taiwan	40	–28,6	117	–2,5	–	2,9
sonstige asiatische Länder	257	+58,6	1 906	+31,8	0,4	7,4
Amerika	1 202	–10,3	3 458	–23,1	0,7	2,9
Kanada	165	–19,5	619	–34,4	0,1	3,8
USA	764	–9,3	1 854	–24,9	0,4	2,4
sonstige nordamerikanische Länder	20	+81,8	127	+429,2	–	6,4
Mittelamerika und Karibik	79	–43,2	277	–57,3	0,1	3,5
Brasilien	106	+26,2	408	+39,2	0,1	3,8
sonstige südamerikanische Länder	68	+15,3	173	+46,6	–	2,5
Australien	81	+2,5	152	–42,9	–	1,9
Neuseeland und Ozeanien	10	–56,5	33	–36,5	–	3,3
Ohne Angabe	2 886	+5,7	5 174	+3,3	1,1	1,8

Anmerkungen Seite 66

Noch: 3.4 Leistung der Beherbergungsstätten nach Reisegebieten und Herkunftsländern

Januar bis April 2016

Reisegebiet Herkunftsland (ständiger Wohnsitz)	Ankünfte		Übernachtungen			Mittlere Aufenthalts- dauer ³⁾
	aller Gäste	Verän- derung ¹⁾	aller Gäste	Verän- derung ¹⁾	Anteil ²⁾	
Siegerland-Wittgenstein	69 548	+2,1	236 361	-2,5	100	3,4
Bundesrepublik Deutschland	54 250	-1,1	201 715	-4,2	85,3	3,7
Ausland	15 298	+15,4	34 646	+8,8	14,7	2,3
Europa	10 686	+4,8	24 733	-0,6	71,4	2,3
EU-Länder	9 829	+6,0	23 098	+0,6	66,7	2,3
Belgien	500	-4,0	931	-7,1	2,7	1,9
Bulgarien	13	-18,8	15	-31,8	-	1,2
Dänemark	119	-27,4	233	-5,7	0,7	2,0
Estland	9	+350,0	10	+150,0	-	1,1
Finnland	62	-21,5	106	-36,1	0,3	1,7
Frankreich	567	-3,4	966	-6,5	2,8	1,7
Griechenland	19	-13,6	60	+15,4	0,2	3,2
Republik Irland	41	-4,7	144	+61,8	0,4	3,5
Italien	415	+9,5	675	-24,2	1,9	1,6
Kroatien	19	-38,7	30	-31,8	0,1	1,6
Lettland	2	-92,0	2	-94,6	-	1,0
Litauen	15	+15,4	22	+15,8	0,1	1,5
Luxemburg	28	-36,4	51	-48,5	0,1	1,8
Malta	1	-80,0	1	-93,3	-	1,0
Niederlande	5 832	+13,6	15 054	+7,1	43,5	2,6
Österreich	482	+2,1	897	-9,9	2,6	1,9
Polen	321	-10,1	576	-36,2	1,7	1,8
Portugal	29	-35,6	52	-28,8	0,2	1,8
Rumänien	173	+103,5	575	+68,6	1,7	3,3
Schweden	98	-42,4	209	-28,7	0,6	2,1
Slowakische Republik	120	+172,7	290	+276,6	0,8	2,4
Slowenien	37	-2,6	56	-17,6	0,2	1,5
Spanien	169	+65,7	299	+41,0	0,9	1,8
Tschechische Republik	214	-10,8	493	-21,4	1,4	2,3
Ungarn	85	-30,3	269	-17,0	0,8	3,2
Vereinigtes Königreich	459	-13,6	1 082	-14,3	3,1	2,4
Zypern	-	-	-	-	-	-
Island	-	-	-	-	-	-
Norwegen	61	+27,1	141	+56,7	0,4	2,3
Russland	100	-43,2	232	-53,8	0,7	2,3
Schweiz	483	-1,0	921	-3,6	2,7	1,9
Türkei	97	+6,6	124	-27,1	0,4	1,3
Ukraine	40	-7,0	91	+35,8	0,3	2,3
sonstige europäische Länder	76	+4,1	126	-7,4	0,4	1,7
Afrika	125	+62,3	371	+73,4	1,1	3,0
Republik Südafrika	68	+61,9	96	-9,4	0,3	1,4
sonstige afrikanische Länder	57	+62,9	275	+154,6	0,8	4,8
Asien	511	+6,2	1 209	-12,1	3,5	2,4
Arabische Golfstaaten	31	-50,0	50	-72,1	0,1	1,6
Volksrepublik China und Hongkong	216	+4,9	464	-17,7	1,3	2,1
Indien	63	+43,2	272	+212,6	0,8	4,3
Israel	14	+100,0	24	+140,0	0,1	1,7
Japan	71	+26,8	158	+0,6	0,5	2,2
Südkorea	39	+34,5	86	+26,5	0,2	2,2
Taiwan	7	-22,2	13	+18,2	-	1,9
sonstige asiatische Länder	70	+2,9	142	-52,7	0,4	2,0
Amerika	529	+16,8	1 984	+42,7	5,7	3,8
Kanada	32	-5,9	70	-11,4	0,2	2,2
USA	356	+6,0	1 318	+50,1	3,8	3,7
sonstige nordamerikanische Länder	2	-66,7	2	-87,5	-	1,0
Mittelamerika und Karibik	55	x	338	x	1,0	6,1
Brasilien	51	-	181	-47,7	0,5	3,5
sonstige südamerikanische Länder	33	+57,1	75	+74,4	0,2	2,3
Australien	14	-39,1	40	+5,3	0,1	2,9
Neuseeland und Ozeanien	2	+100,0	8	+300,0	-	4,0
Ohne Angabe	3 431	+69,3	6 301	+60,1	18,2	1,8

Anmerkungen Seite 66

Noch: 3.4 Leistung der Beherbergungsstätten nach Reisegebieten und Herkunftsländern

Januar bis April 2016

Reisegebiet Herkunftsland (ständiger Wohnsitz)	Ankünfte		Übernachtungen			Mittlere Aufenthalts- dauer ³⁾
	aller Gäste	Verän- derung ¹⁾	aller Gäste	Verän- derung ¹⁾	Anteil ²⁾	
Bergisches Land	187 191	+1,3	485 135	-1,3	100	2,6
Bundesrepublik Deutschland	163 564	+2,3	432 999	-0,7	89,3	2,6
Ausland	23 627	-5,2	52 136	-5,8	10,7	2,2
Europa	17 195	-9,1	36 957	-10,6	70,9	2,1
EU-Länder	15 099	-7,8	32 509	-9,6	62,4	2,2
Belgien	1 665	-0,8	2 752	-8,2	5,3	1,7
Bulgarien	58	-12,1	260	-20,5	0,5	4,5
Dänemark	313	-40,0	634	-16,0	1,2	2,0
Estland	49	+32,4	106	+58,2	0,2	2,2
Finnland	118	-35,9	203	-34,1	0,4	1,7
Frankreich	1 506	+1,4	2 891	+4,8	5,5	1,9
Griechenland	76	-3,8	169	-5,6	0,3	2,2
Republik Irland	60	-30,2	119	-31,6	0,2	2,0
Italien	1 118	-15,9	2 127	-33,3	4,1	1,9
Kroatien	104	+8,3	413	-54,8	0,8	4,0
Lettland	45	-4,3	81	+26,6	0,2	1,8
Litauen	42	+10,5	68	-19,0	0,1	1,6
Luxemburg	260	+19,3	1 497	+81,7	2,9	5,8
Malta	6	-73,9	22	-48,8	-	3,7
Niederlande	3 590	+3,5	6 595	-0,1	12,6	1,8
Österreich	774	-17,0	1 573	-16,9	3,0	2,0
Polen	1 064	-6,5	2 932	-6,8	5,6	2,8
Portugal	190	+82,7	316	+46,3	0,6	1,7
Rumänien	119	-45,7	660	-37,9	1,3	5,5
Schweden	372	-6,8	826	+1,7	1,6	2,2
Slowakische Republik	267	-21,5	784	-22,8	1,5	2,9
Slowenien	207	-44,8	751	-63,1	1,4	3,6
Spanien	565	-28,3	1 327	-16,3	2,5	2,3
Tschechische Republik	547	-1,8	1 435	+10,6	2,8	2,6
Ungarn	295	+40,5	975	+105,3	1,9	3,3
Vereinigtes Königreich	1 685	-13,3	2 989	-4,1	5,7	1,8
Zypern	4	-	4	-20,0	-	1,0
Island	6	-50,0	13	-58,1	-	2,2
Norwegen	84	-19,2	107	-48,6	0,2	1,3
Russland	280	-30,5	651	-38,9	1,2	2,3
Schweiz	1 153	-11,4	2 196	-5,6	4,2	1,9
Türkei	214	-47,2	628	-33,2	1,2	2,9
Ukraine	58	-34,1	144	-35,4	0,3	2,5
sonstige europäische Länder	301	+25,9	709	+16,0	1,4	2,4
Afrika	154	+20,3	501	-9,7	1,0	3,3
Republik Südafrika	34	-10,5	131	-39,6	0,3	3,9
sonstige afrikanische Länder	120	+33,3	370	+9,5	0,7	3,1
Asien	2 429	-20,7	7 219	-0,5	13,8	3,0
Arabische Golfstaaten	64	-16,9	194	+33,8	0,4	3,0
Volksrepublik China und Hongkong	1 412	-26,2	3 864	-1,9	7,4	2,7
Indien	242	-8,3	1 206	+11,3	2,3	5,0
Israel	59	-24,4	126	-33,3	0,2	2,1
Japan	169	-47,4	505	-46,3	1,0	3,0
Südkorea	85	-28,0	174	-26,9	0,3	2,0
Taiwan	204	+209,1	410	+217,8	0,8	2,0
sonstige asiatische Länder	194	-14,2	740	+24,6	1,4	3,8
Amerika	1 215	-10,7	3 031	-14,1	5,8	2,5
Kanada	69	+40,8	129	+6,6	0,2	1,9
USA	697	-24,8	1 864	-21,7	3,6	2,7
sonstige nordamerikanische Länder	69	+475,0	152	+126,9	0,3	2,2
Mittelamerika und Karibik	71	-18,4	177	-21,0	0,3	2,5
Brasilien	93	-20,5	229	-39,1	0,4	2,5
sonstige südamerikanische Länder	216	+27,8	480	+33,7	0,9	2,2
Australien	41	-33,9	107	+0,9	0,2	2,6
Neuseeland und Ozeanien	4	-66,7	8	-71,4	-	2,0
Ohne Angabe	2 589	+86,9	4 313	+69,8	8,3	1,7

Noch: 3.4 Leistung der Beherbergungsstätten nach Reisegebieten und Herkunftsländern

Januar bis April 2016

Reisegebiet Herkunftsland (ständiger Wohnsitz)	Ankünfte		Übernachtungen			Mittlere Aufenthalts- dauer ³⁾
	aller Gäste	Verän- derung ¹⁾	aller Gäste	Verän- derung ¹⁾	Anteil ²⁾	
Bonn und Rhein-Sieg-Kreis	419 184	+1,6	849 360	+3,1	100	2,0
Bundesrepublik Deutschland	355 973	+2,4	711 604	+4,7	83,8	2,0
Ausland	63 211	-2,7	137 756	-4,6	16,2	2,2
Europa	46 159	+2,8	93 932	-	68,2	2,0
EU-Länder	37 630	+0,3	76 663	-0,6	55,7	2,0
Belgien	4 209	+3,3	7 904	+6,8	5,7	1,9
Bulgarien	127	-50,0	284	-55,8	0,2	2,2
Dänemark	657	-6,5	1 317	+1,1	1,0	2,0
Estland	82	-22,6	202	-37,3	0,1	2,5
Finnland	310	-19,7	622	-18,5	0,5	2,0
Frankreich	3 580	-3,4	7 112	-2,5	5,2	2,0
Griechenland	379	-5,0	853	-8,7	0,6	2,3
Republik Irland	294	-14,0	573	-9,0	0,4	1,9
Italien	2 837	-0,2	5 720	-6,4	4,2	2,0
Kroatien	198	+37,5	368	+24,3	0,3	1,9
Lettland	107	-13,7	234	-25,2	0,2	2,2
Litauen	212	-11,7	459	-49,9	0,3	2,2
Luxemburg	996	+15,9	1 687	+22,8	1,2	1,7
Malta	20	-13,0	46	+9,5	-	2,3
Niederlande	6 784	-1,7	12 234	+1,1	8,9	1,8
Österreich	3 180	+6,9	5 672	-4,6	4,1	1,8
Polen	1 913	-9,0	4 934	-14,0	3,6	2,6
Portugal	364	+84,8	961	+49,7	0,7	2,6
Rumänien	486	-2,4	1 225	+17,8	0,9	2,5
Schweden	826	+14,6	1 543	-9,7	1,1	1,9
Slowakische Republik	430	+1,2	2 783	+34,1	2,0	6,5
Slowenien	182	-7,6	635	-3,8	0,5	3,5
Spanien	1 654	+4,7	3 680	+10,2	2,7	2,2
Tschechische Republik	1 445	+12,5	2 602	+8,6	1,9	1,8
Ungarn	847	+24,0	2 714	+61,1	2,0	3,2
Vereinigtes Königreich	5 485	-3,5	10 211	-6,6	7,4	1,9
Zypern	26	-64,4	88	-82,7	0,1	3,4
Island	14	-30,0	24	-73,9	-	1,7
Norwegen	363	-11,5	682	-11,3	0,5	1,9
Russland	1 348	+11,0	3 661	-11,5	2,7	2,7
Schweiz	4 274	+5,9	7 786	+1,7	5,7	1,8
Türkei	513	-5,7	1 254	+5,5	0,9	2,4
Ukraine	211	+7,7	595	+22,9	0,4	2,8
sonstige europäische Länder	1 806	+84,7	3 267	+30,5	2,4	1,8
Afrika	941	-5,9	2 853	-11,8	2,1	3,0
Republik Südafrika	195	-5,3	635	+29,1	0,5	3,3
sonstige afrikanische Länder	746	-6,0	2 218	-19,2	1,6	3,0
Asien	8 487	-15,6	24 774	-12,5	18,0	2,9
Arabische Golfstaaten	2 294	-13,6	7 487	-17,6	5,4	3,3
Volksrepublik China und Hongkong	2 705	-1,2	7 492	+26,1	5,4	2,8
Indien	391	-43,3	1 273	-47,0	0,9	3,3
Israel	317	+11,2	696	+25,9	0,5	2,2
Japan	762	-53,5	1 839	-59,9	1,3	2,4
Südkorea	357	-24,8	1 024	-6,7	0,7	2,9
Taiwan	108	-41,9	235	-35,1	0,2	2,2
sonstige asiatische Länder	1 553	+11,6	4 728	+10,9	3,4	3,0
Amerika	5 706	-0,2	12 026	-9,4	8,7	2,1
Kanada	603	+41,5	1 302	+3,0	0,9	2,2
USA	4 065	+3,2	7 958	-3,8	5,8	2,0
sonstige nordamerikanische Länder	46	-14,8	110	-19,7	0,1	2,4
Mittelamerika und Karibik	197	-16,5	358	-41,8	0,3	1,8
Brasilien	401	-26,7	887	-33,9	0,6	2,2
sonstige südamerikanische Länder	394	-23,2	1 411	-14,3	1,0	3,6
Australien	389	+36,5	912	+39,2	0,7	2,3
Neuseeland und Ozeanien	120	-36,5	260	-43,5	0,2	2,2
Ohne Angabe	1 409	-49,9	2 999	-33,3	2,2	2,1

Anmerkungen Seite 66

Noch: 3.4 Leistung der Beherbergungsstätten nach Reisegebieten und Herkunftsländern

Januar bis April 2016

Reisegebiet Herkunftsland (ständiger Wohnsitz)	Ankünfte		Übernachtungen			Mittlere Aufenthalts- dauer ³⁾
	aller Gäste	Verän- derung ¹⁾	aller Gäste	Verän- derung ¹⁾	Anteil ²⁾	
Köln und Rhein-Erft-Kreis	1 162 819	+0,2	2 162 327	-0,5	100	1,9
Bundesrepublik Deutschland	839 880	+1,3	1 535 860	+1,6	71,0	1,8
Ausland	322 939	-2,6	626 467	-5,4	29,0	1,9
Europa	220 380	-5,2	416 833	-7,6	66,5	1,9
EU-Länder	183 725	-3,8	342 875	-6,0	54,7	1,9
Belgien	18 591	+0,5	29 001	+1,1	4,6	1,6
Bulgarien	1 109	-3,6	2 717	-5,7	0,4	2,4
Dänemark	4 591	-10,8	9 315	-7,7	1,5	2,0
Estland	457	-52,8	854	-44,7	0,1	1,9
Finnland	1 636	-30,6	3 327	-36,6	0,5	2,0
Frankreich	17 653	-8,6	30 070	-8,5	4,8	1,7
Griechenland	1 954	-2,8	4 289	-7,1	0,7	2,2
Republik Irland	3 769	+21,0	7 298	+20,4	1,2	1,9
Italien	17 452	-3,4	37 415	-7,1	6,0	2,1
Kroatien	719	+34,1	1 488	+8,3	0,2	2,1
Lettland	622	+3,8	1 168	+3,0	0,2	1,9
Litauen	735	-13,6	1 592	-9,5	0,3	2,2
Luxemburg	5 969	+6,8	9 070	+7,5	1,4	1,5
Malta	233	+94,2	553	+138,4	0,1	2,4
Niederlande	28 112	-7,1	46 092	-7,2	7,4	1,6
Österreich	12 178	-8,9	23 356	-10,0	3,7	1,9
Polen	8 236	-8,1	20 896	-18,0	3,3	2,5
Portugal	2 361	+39,5	4 978	+22,6	0,8	2,1
Rumänien	2 284	-10,8	4 727	-6,5	0,8	2,1
Schweden	3 557	-10,7	7 046	-12,9	1,1	2,0
Slowakische Republik	877	+3,7	1 884	+12,9	0,3	2,1
Slowenien	616	-8,9	1 575	+19,0	0,3	2,6
Spanien	13 515	+15,6	26 393	+5,6	4,2	2,0
Tschechische Republik	2 211	-8,2	4 184	-7,7	0,7	1,9
Ungarn	2 075	-6,1	4 845	-15,8	0,8	2,3
Vereinigtes Königreich	31 966	-5,6	58 048	-6,9	9,3	1,8
Zypern	247	+26,0	694	+20,7	0,1	2,8
Island	323	-8,0	639	-15,9	0,1	2,0
Norwegen	1 606	-13,9	3 017	-18,7	0,5	1,9
Russland	5 316	-23,4	11 547	-31,5	1,8	2,2
Schweiz	17 286	-8,3	32 752	-9,8	5,2	1,9
Türkei	6 286	-12,9	13 198	-15,7	2,1	2,1
Ukraine	1 368	-12,2	3 220	-7,9	0,5	2,4
sonstige europäische Länder	4 470	-2,5	9 585	-1,3	1,5	2,1
Afrika	3 931	+6,6	11 942	-21,0	1,9	3,0
Republik Südafrika	498	-35,6	1 222	-21,6	0,2	2,5
sonstige afrikanische Länder	3 433	+17,8	10 720	-21,0	1,7	3,1
Asien	37 226	+3,5	87 729	+3,0	14,0	2,4
Arabische Golfstaaten	4 463	+18,3	15 028	+32,5	2,4	3,4
Volksrepublik China und Hongkong	12 370	+11,1	25 617	+9,7	4,1	2,1
Indien	2 918	+13,5	7 031	-15,5	1,1	2,4
Israel	1 443	-23,6	3 681	-22,5	0,6	2,6
Japan	4 949	-18,8	9 879	-13,4	1,6	2,0
Südkorea	1 890	-18,0	3 779	-26,3	0,6	2,0
Taiwan	2 921	+48,9	6 487	+57,8	1,0	2,2
sonstige asiatische Länder	6 272	+0,6	16 227	-3,3	2,6	2,6
Amerika	38 406	-3,9	71 402	-7,4	11,4	1,9
Kanada	2 915	-4,3	5 309	-10,4	0,8	1,8
USA	28 767	-1,6	50 133	-5,5	8,0	1,7
sonstige nordamerikanische Länder	378	-28,1	667	-45,7	0,1	1,8
Mittelamerika und Karibik	1 220	-2,4	3 180	-6,4	0,5	2,6
Brasilien	2 880	-26,2	6 635	-25,7	1,1	2,3
sonstige südamerikanische Länder	2 246	+10,9	5 478	+19,9	0,9	2,4
Australien	2 158	-16,2	4 382	-18,1	0,7	2,0
Neuseeland und Ozeanien	472	-19,3	844	-31,2	0,1	1,8
Ohne Angabe	20 366	+25,0	33 335	+22,8	5,3	1,6

Anmerkungen Seite 66

Noch: 3.4 Leistung der Beherbergungsstätten nach Reisegebieten und Herkunftsländern

Januar bis April 2016

Reisegebiet Herkunftsland (ständiger Wohnsitz)	Ankünfte		Übernachtungen			Mittlere Aufenthalts- dauer ³⁾
	aller Gäste	Verän- derung ¹⁾	aller Gäste	Verän- derung ¹⁾	Anteil ²⁾	
Düsseldorf und Kreis Mettmann	1 006 401	+1,6	1 706 488	+1,7	100	1,7
Bundesrepublik Deutschland	660 967	+1,5	1 073 029	+1,8	62,9	1,6
Ausland	345 434	+1,9	633 459	+1,5	37,1	1,8
Europa	243 797	+0,5	432 698	+0,5	68,3	1,8
EU-Länder	198 210	+2,6	346 816	+4,1	54,7	1,7
Belgien	14 114	+15,0	22 520	+25,3	3,6	1,6
Bulgarien	902	-25,6	1 924	-20,4	0,3	2,1
Dänemark	4 923	+13,1	7 800	+16,1	1,2	1,6
Estland	559	-32,1	1 073	-28,6	0,2	1,9
Finnland	3 527	-5,7	6 358	-6,1	1,0	1,8
Frankreich	19 309	+3,5	33 365	+5,0	5,3	1,7
Griechenland	2 618	-5,7	5 889	-4,0	0,9	2,2
Republik Irland	2 775	-10,6	4 909	-12,2	0,8	1,8
Italien	18 479	+0,5	37 836	+2,2	6,0	2,0
Kroatien	740	+6,0	1 503	-14,5	0,2	2,0
Lettland	563	-23,2	1 097	-23,6	0,2	1,9
Litauen	641	-43,7	1 299	-34,5	0,2	2,0
Luxemburg	2 776	-	4 231	+5,0	0,7	1,5
Malta	259	+25,7	619	+42,3	0,1	2,4
Niederlande	31 988	+6,1	47 290	+3,6	7,5	1,5
Österreich	14 172	-3,5	24 347	-1,9	3,8	1,7
Polen	7 355	+13,3	15 729	+3,1	2,5	2,1
Portugal	2 538	-9,7	5 356	-2,9	0,8	2,1
Rumänien	2 469	+2,7	5 141	-10,0	0,8	2,1
Schweden	6 412	+0,2	10 839	-0,2	1,7	1,7
Slowakische Republik	953	-15,9	1 764	-20,1	0,3	1,9
Slowenien	805	+11,7	1 568	-0,5	0,2	1,9
Spanien	17 290	+4,5	31 915	+16,9	5,0	1,8
Tschechische Republik	2 949	+22,2	5 361	+25,5	0,8	1,8
Ungarn	1 733	-5,2	3 419	-0,5	0,5	2,0
Vereinigtes Königreich	37 097	+1,8	63 067	+4,5	10,0	1,7
Zypern	264	+0,8	597	-4,9	0,1	2,3
Island	309	+23,6	606	+3,2	0,1	2,0
Norwegen	2 922	-2,6	5 287	+1,6	0,8	1,8
Russland	11 342	-27,5	24 877	-30,6	3,9	2,2
Schweiz	14 994	-2,7	25 381	-0,3	4,0	1,7
Türkei	9 123	+8,7	16 852	+5,2	2,7	1,8
Ukraine	1 441	+23,6	3 604	+36,7	0,6	2,5
sonstige europäische Länder	5 456	-	9 275	-20,5	1,5	1,7
Afrika	3 319	-25,7	8 035	-27,0	1,3	2,4
Republik Südafrika	643	-6,0	1 601	+13,7	0,3	2,5
sonstige afrikanische Länder	2 676	-29,2	6 434	-33,0	1,0	2,4
Asien	47 980	+7,8	98 360	+2,7	15,5	2,1
Arabische Golfstaaten	11 863	+8,4	20 574	+9,6	3,2	1,7
Volksrepublik China und Hongkong	12 505	+27,0	25 512	+25,5	4,0	2,0
Indien	3 035	-1,4	8 117	-9,7	1,3	2,7
Israel	1 696	-13,3	3 458	-21,4	0,5	2,0
Japan	10 933	-7,5	22 378	-8,3	3,5	2,0
Südkorea	1 715	+11,8	3 823	+0,2	0,6	2,2
Taiwan	1 147	+50,5	2 643	+54,4	0,4	2,3
sonstige asiatische Länder	5 086	+11,0	11 855	-11,0	1,9	2,3
Amerika	26 026	+8,0	52 984	+12,9	8,4	2,0
Kanada	1 963	+17,3	4 064	+22,3	0,6	2,1
USA	20 009	+5,5	39 166	+14,5	6,2	2,0
sonstige nordamerikanische Länder	211	+160,5	516	+97,7	0,1	2,4
Mittelamerika und Karibik	935	+44,5	1 938	+2,3	0,3	2,1
Brasilien	1 229	-6,9	2 700	-16,2	0,4	2,2
sonstige südamerikanische Länder	1 679	+17,7	4 600	+13,9	0,7	2,7
Australien	1 499	+12,4	3 086	+11,0	0,5	2,1
Neuseeland und Ozeanien	392	+10,4	805	+11,8	0,1	2,1
Ohne Angabe	22 421	+3,7	37 491	+3,5	5,9	1,7

Anmerkungen Seite 66

Noch: 3.4 Leistung der Beherbergungsstätten nach Reisegebieten und Herkunftsländern

Januar bis April 2016

Reisegebiet Herkunftsland (ständiger Wohnsitz)	Ankünfte		Übernachtungen			Mittlere Aufenthalts- dauer ³⁾
	aller Gäste	Verän- derung ¹⁾	aller Gäste	Verän- derung ¹⁾	Anteil ²⁾	
Ruhrgebiet	1 017 865	+4,8	1 992 809	+3,8	100	2,0
Bundesrepublik Deutschland	844 439	+4,2	1 673 505	+3,9	84,0	2,0
Ausland	173 426	+7,8	319 304	+3,6	16,0	1,8
Europa	138 244	+7,5	243 704	+4,7	76,3	1,8
EU-Länder	117 886	+8,4	205 567	+6,1	64,4	1,7
Belgien	7 653	-9,4	11 674	-9,6	3,7	1,5
Bulgarien	1 289	+47,7	2 114	+10,2	0,7	1,6
Dänemark	3 674	+6,2	6 032	+3,1	1,9	1,6
Estland	142	-69,2	278	-65,7	0,1	2,0
Finnland	997	-14,1	1 811	-17,4	0,6	1,8
Frankreich	8 948	+0,2	14 109	-8,9	4,4	1,6
Griechenland	1 026	+14,6	2 067	-6,9	0,6	2,0
Republik Irland	1 260	+34,6	2 250	+36,8	0,7	1,8
Italien	6 935	-1,9	14 963	+6,9	4,7	2,2
Kroatien	475	+27,7	1 215	+47,8	0,4	2,6
Lettland	339	-10,3	553	-14,5	0,2	1,6
Litauen	706	-28,0	1 261	-21,5	0,4	1,8
Luxemburg	1 948	-13,3	2 860	-17,4	0,9	1,5
Malta	124	+77,1	210	+81,0	0,1	1,7
Niederlande	27 591	+15,7	42 512	+9,8	13,3	1,5
Österreich	8 786	+3,1	16 078	-	5,0	1,8
Polen	8 112	+10,0	14 640	+7,8	4,6	1,8
Portugal	1 307	+81,5	2 749	+88,7	0,9	2,1
Rumänien	3 549	+12,8	6 775	+6,3	2,1	1,9
Schweden	3 313	-9,6	5 474	-8,7	1,7	1,7
Slowakische Republik	777	-17,3	1 805	-14,3	0,6	2,3
Slowenien	470	+1,5	1 248	+35,9	0,4	2,7
Spanien	6 053	+33,9	11 288	+29,2	3,5	1,9
Tschechische Republik	2 367	+27,8	3 954	+4,7	1,2	1,7
Ungarn	1 858	+3,6	4 007	+1,1	1,3	2,2
Vereinigtes Königreich	18 073	+15,8	33 427	+18,6	10,5	1,8
Zypern	114	+165,1	213	+124,2	0,1	1,9
Island	134	-18,3	316	-4,8	0,1	2,4
Norwegen	1 479	+8,2	2 806	+9,8	0,9	1,9
Russland	2 516	-16,2	6 039	-17,9	1,9	2,4
Schweiz	8 728	+0,1	14 231	-4,0	4,5	1,6
Türkei	3 001	+38,6	5 950	+32,0	1,9	2,0
Ukraine	1 096	+46,3	2 126	+51,0	0,7	1,9
sonstige europäische Länder	3 404	-8,2	6 669	-17,9	2,1	2,0
Afrika	1 462	+4,1	3 897	+18,8	1,2	2,7
Republik Südafrika	397	+7,0	1 060	+25,7	0,3	2,7
sonstige afrikanische Länder	1 065	+3,1	2 837	+16,5	0,9	2,7
Asien	10 292	+12,2	29 018	+18,3	9,1	2,8
Arabische Golfstaaten	1 269	+52,9	4 260	+18,4	1,3	3,4
Volksrepublik China und Hongkong	2 796	+19,9	7 991	+62,8	2,5	2,9
Indien	1 441	+1,4	4 184	+20,4	1,3	2,9
Israel	491	+1,0	919	+2,1	0,3	1,9
Japan	1 497	-14,3	3 590	-24,3	1,1	2,4
Südkorea	376	+5,0	815	+15,9	0,3	2,2
Taiwan	233	-22,3	389	-32,8	0,1	1,7
sonstige asiatische Länder	2 189	+28,7	6 870	+22,4	2,2	3,1
Amerika	10 523	+11,8	20 696	-18,7	6,5	2,0
Kanada	638	-29,1	1 576	-21,3	0,5	2,5
USA	8 212	+31,7	15 531	+27,0	4,9	1,9
sonstige nordamerikanische Länder	182	-26,6	273	-19,2	0,1	1,5
Mittelamerika und Karibik	297	-27,4	671	-88,4	0,2	2,3
Brasilien	523	-44,7	1 410	-60,3	0,4	2,7
sonstige südamerikanische Länder	671	-0,6	1 235	-19,2	0,4	1,8
Australien	815	+18,5	1 596	-0,8	0,5	2,0
Neuseeland und Ozeanien	191	+59,2	514	+65,3	0,2	2,7
Ohne Angabe	11 899	+4,0	19 879	-2,4	6,2	1,7

Noch: 3.4 Leistung der Beherbergungsstätten nach Reisegebieten und Herkunftsländern

Januar bis April 2016

Reisegebiet Herkunftsland (ständiger Wohnsitz)	Ankünfte		Übernachtungen			Mittlere Aufenthalts- dauer ³⁾
	aller Gäste	Verän- derung ¹⁾	aller Gäste	Verän- derung ¹⁾	Anteil ²⁾	
Bergisches Städtedreieck	106 610	+0,1	252 963	-1,2	100	2,4
Bundesrepublik Deutschland	84 306	-5,7	208 715	-4,9	82,5	2,5
Ausland	22 304	+30,9	44 248	+21,2	17,5	2,0
Europa	15 037	+12,6	29 853	+11,7	67,5	2,0
EU-Länder	12 690	+9,9	22 455	-2,5	50,7	1,8
Belgien	717	-5,3	1 082	-10,1	2,4	1,5
Bulgarien	69	-31,7	261	+72,8	0,6	3,8
Dänemark	415	+14,0	574	+12,3	1,3	1,4
Estland	289	x	300	+445,5	0,7	1,0
Finnland	211	+77,3	264	+7,8	0,6	1,3
Frankreich	1 339	-8,7	2 304	-4,8	5,2	1,7
Griechenland	90	-31,3	203	-46,9	0,5	2,3
Republik Irland	184	+283,3	219	+143,3	0,5	1,2
Italien	885	-14,1	1 901	-6,4	4,3	2,1
Kroatien	411	x	656	+404,6	1,5	1,6
Lettland	147	+141,0	156	+43,1	0,4	1,1
Litauen	134	+88,7	184	+23,5	0,4	1,4
Luxemburg	343	-6,3	502	-23,8	1,1	1,5
Malta	202	x	203	x	0,5	1,0
Niederlande	1 831	-7,6	2 983	-19,7	6,7	1,6
Österreich	687	+2,2	1 618	-6,9	3,7	2,4
Polen	854	-3,0	1 796	-9,9	4,1	2,1
Portugal	238	+51,6	483	+73,1	1,1	2,0
Rumänien	212	+8,2	642	+68,1	1,5	3,0
Schweden	348	-28,0	459	-31,3	1,0	1,3
Slowakische Republik	279	+34,8	493	+11,0	1,1	1,8
Slowenien	271	+431,4	300	+154,2	0,7	1,1
Spanien	527	+1,7	993	+1,1	2,2	1,9
Tschechische Republik	432	+3,3	1 078	+18,1	2,4	2,5
Ungarn	448	-4,3	968	-50,9	2,2	2,2
Vereinigtes Königreich	858	-4,7	1 564	-5,8	3,5	1,8
Zypern	269	x	269	x	0,6	1,0
Island	272	x	278	x	0,6	1,0
Norwegen	264	+222,0	310	+123,0	0,7	1,2
Russland	207	-29,8	592	-22,8	1,3	2,9
Schweiz	830	-2,8	1 496	-8,2	3,4	1,8
Türkei	315	+6,4	845	+48,5	1,9	2,7
Ukraine	74	-6,3	164	-2,4	0,4	2,2
sonstige europäische Länder	385	+96,4	3 713	x	8,4	9,6
Afrika	442	+301,8	650	+87,3	1,5	1,5
Republik Südafrika	154	x	179	+219,6	0,4	1,2
sonstige afrikanische Länder	288	+216,5	471	+61,9	1,1	1,6
Asien	2 443	+102,7	6 616	+36,3	15,0	2,7
Arabische Golfstaaten	57	-8,1	123	-48,3	0,3	2,2
Volksrepublik China und Hongkong	501	-4,8	2 443	-7,4	5,5	4,9
Indien	372	+190,6	1 846	+206,1	4,2	5,0
Israel	249	+398,0	318	+156,5	0,7	1,3
Japan	333	+154,2	514	+34,2	1,2	1,5
Südkorea	207	+140,7	327	+6,9	0,7	1,6
Taiwan	310	x	375	x	0,8	1,2
sonstige asiatische Länder	414	+103,9	670	+30,4	1,5	1,6
Amerika	1 904	+101,3	3 225	+52,3	7,3	1,7
Kanada	301	+467,9	361	+319,8	0,8	1,2
USA	666	-2,2	1 622	+6,2	3,7	2,4
sonstige nordamerikanische Länder	221	x	353	x	0,8	1,6
Mittelamerika und Karibik	234	+136,4	309	+59,3	0,7	1,3
Brasilien	245	+410,4	308	+120,0	0,7	1,3
sonstige südamerikanische Länder	237	+295,0	272	+87,6	0,6	1,1
Australien	175	+446,9	293	+236,8	0,7	1,7
Neuseeland und Ozeanien	280	x	325	x	0,7	1,2
Ohne Angabe	2 023	+48,3	3 286	+41,0	7,4	1,6

Anmerkungen Seite 66

Noch: 3.4 Leistung der Beherbergungsstätten nach Reisegebieten und Herkunftsländern

Januar bis April 2016

Reisegebiet Herkunftsland (ständiger Wohnsitz)	Ankünfte		Übernachtungen			Mittlere Aufenthalts- dauer ³⁾
	aller Gäste	Verän- derung ¹⁾	aller Gäste	Verän- derung ¹⁾	Anteil ²⁾	
Nordrhein-Westfalen	6 527 969	+2,3	14 677 208	+2,2	100	2,2
Bundesrepublik Deutschland	5 095 898	+2,0	11 673 684	+2,1	79,5	2,3
Ausland	1 432 071	+3,5	3 003 524	+2,5	20,5	2,1
Europa	1 092 994	+2,3	2 283 986	+2,4	76,0	2,1
EU-Länder	945 812	+3,3	1 987 088	+3,9	66,2	2,1
Belgien	92 072	+3,0	182 968	+6,0	6,1	2,0
Bulgarien	4 795	+0,1	12 316	+2,3	0,4	2,6
Dänemark	24 745	+3,2	48 423	+7,1	1,6	2,0
Estland	2 430	-25,3	4 073	-28,8	0,1	1,7
Finnland	9 037	-12,7	16 444	-20,5	0,5	1,8
Frankreich	73 348	+0,8	127 233	-1,2	4,2	1,7
Griechenland	7 413	-2,0	16 463	-9,0	0,5	2,2
Republik Irland	9 705	+7,8	18 252	+8,3	0,6	1,9
Italien	60 950	-0,9	125 895	-1,5	4,2	2,1
Kroatien	3 302	+32,5	8 601	+9,0	0,3	2,6
Lettland	2 534	-6,0	4 664	-16,1	0,2	1,8
Litauen	3 464	-19,6	7 263	-16,2	0,2	2,1
Luxemburg	14 936	+3,0	24 467	+4,8	0,8	1,6
Malta	983	+81,0	1 980	+69,7	0,1	2,0
Niederlande	298 631	+6,7	704 496	+8,4	23,5	2,4
Österreich	53 649	+0,9	99 713	-1,2	3,3	1,9
Polen	41 357	+4,2	102 492	-3,2	3,4	2,5
Portugal	8 784	+21,1	21 254	+27,3	0,7	2,4
Rumänien	12 554	-11,6	36 120	+1,7	1,2	2,9
Schweden	19 523	-3,1	34 031	-3,5	1,1	1,7
Slowakische Republik	5 139	-3,6	15 023	+2,4	0,5	2,9
Slowenien	3 482	+3,8	8 876	-4,2	0,3	2,5
Spanien	47 529	+9,5	91 105	+10,3	3,0	1,9
Tschechische Republik	15 589	+12,9	32 147	+8,8	1,1	2,1
Ungarn	10 048	+5,9	24 547	-1,3	0,8	2,4
Vereinigtes Königreich	118 766	+0,7	215 492	+2,2	7,2	1,8
Zypern	1 047	+50,0	2 750	+14,4	0,1	2,6
Island	1 226	-16,0	2 272	-24,5	0,1	1,9
Norwegen	8 980	-0,7	16 316	+0,5	0,5	1,8
Russland	25 235	-22,3	58 313	-26,2	1,9	2,3
Schweiz	60 619	-2,2	108 316	-3,1	3,6	1,8
Türkei	24 170	+5,1	48 815	+2,4	1,6	2,0
Ukraine	5 372	+11,1	12 589	+12,5	0,4	2,3
sonstige europäische Länder	21 580	+5,5	50 277	+1,4	1,7	2,3
Afrika	12 104	-1,0	33 124	-12,8	1,1	2,7
Republik Südafrika	2 492	-2,7	6 107	+2,0	0,2	2,5
sonstige afrikanische Länder	9 612	-0,5	27 017	-15,6	0,9	2,8
Asien	128 167	+5,2	315 493	+3,8	10,5	2,5
Arabische Golfstaaten	22 550	+7,6	64 586	+6,5	2,2	2,9
Volksrepublik China und Hongkong	39 076	+12,3	88 107	+14,9	2,9	2,3
Indien	10 022	+5,9	29 625	-0,8	1,0	3,0
Israel	5 021	-7,4	10 926	-10,7	0,4	2,2
Japan	21 506	-12,0	44 545	-14,1	1,5	2,1
Südkorea	5 771	-8,5	12 562	-16,0	0,4	2,2
Taiwan	5 494	+44,5	12 067	+47,1	0,4	2,2
sonstige asiatische Länder	18 727	+12,1	53 075	+7,6	1,8	2,8
Amerika	99 668	+3,2	199 058	-1,9	6,6	2
Kanada	7 779	+4,5	15 793	-1,2	0,5	2
USA	74 269	+4,1	141 957	+4,8	4,7	1,9
sonstige nordamerikanische Länder	1 274	+23,6	2 521	+7,6	0,1	2,0
Mittelamerika und Karibik	3 625	+12,0	8 309	-39,0	0,3	2,3
Brasilien	6 230	-21,2	14 669	-31,9	0,5	2,4
sonstige südamerikanische Länder	6 491	+15,4	15 809	+14,0	0,5	2,4
Australien	5 957	+2,8	12 126	-3,4	0,4	2
Neuseeland und Ozeanien	1 675	+12,1	3 243	-0,1	0,1	1,9
Ohne Angabe	91 506	+18,6	156 494	+12,7	5,2	1,7

Anmerkungen Seite 66

4. Leistung der Campingplätze nach Herkunftsländern

April 2016

Herkunftsland (ständiger Wohnsitz)	Ankünfte		Übernachtungen			Mittlere Aufenthaltsdauer ³⁾
	aller Gäste	Veränderung ¹⁾	aller Gäste	Veränderung ¹⁾	Anteil ²⁾	
Nordrhein-Westfalen	35 298	-36,4	86 323	-36,1	100	2,4
Bundesrepublik Deutschland	28 509	-39,6	71 436	-39,1	82,8	2,5
Ausland	6 789	-18,4	14 887	-16,1	17,2	2,2
Europa	6 770	-17,8	14 812	-16,2	99,5	2,2
EU-Länder	6 106	-18,9	13 526	-17,3	90,9	2,2
Belgien	880	-36,7	1 716	-42,6	11,5	2,0
Bulgarien	4	x	4	x	-	1,0
Dänemark	76	-42,0	181	-13,8	1,2	2,4
Estland	-	-	-	-	-	-
Finnland	41	+70,8	58	+87,1	0,4	1,4
Frankreich	113	-15,7	189	-19,2	1,3	1,7
Griechenland	-	-	-	-	-	-
Republik Irland	14	-39,1	74	-25,3	0,5	5,3
Italien	38	-37,7	56	-26,3	0,4	1,5
Kroatien	2	-	40	+53,8	0,3	20,0
Lettland	2	-	2	-	-	1,0
Litauen	-	-	-	-	-	-
Luxemburg	35	+52,2	117	+134,0	0,8	3,3
Malta	-	-	-	-	-	-
Niederlande	4 072	-18,2	9 133	-20,5	61,3	2,2
Österreich	90	+57,9	199	+118,7	1,3	2,2
Polen	12	+100,0	114	+185,0	0,8	9,5
Portugal	-	-	-	-	-	-
Rumänien	-	-	-	-	-	-
Schweden	302	+21,8	360	+9,1	2,4	1,2
Slowakische Republik	-	-	-	-	-	-
Slowenien	-	-	-	-	-	-
Spanien	14	+27,3	17	+30,8	0,1	1,2
Tschechische Republik	-	-	-	-	-	-
Ungarn	1	-	2	-	-	2,0
Vereinigtes Königreich	410	-4,2	1 264	+90,1	8,5	3,1
Zypern	-	-	-	-	-	-
Island	4	x	16	x	0,1	4,0
Norwegen	146	-9,3	177	-6,8	1,2	1,2
Russland	-	-	-	-	-	-
Schweiz	156	-14,8	299	-20,1	2,0	1,9
Türkei	4	-60,0	26	+160,0	0,2	6,5
Ukraine	-	-	-	-	-	-
sonstige europäische Länder	354	+1,4	768	+6,1	5,2	2,2
Afrika	-	-	-	-	-	-
Republik Südafrika	-	-	-	-	-	-
sonstige afrikanische Länder	-	-	-	-	-	-
Asien	-	-	-	-	-	-
Arabische Golfstaaten	-	-	-	-	-	-
Volksrepublik China und Hongkong	-	-	-	-	-	-
Indien	-	-	-	-	-	-
Israel	-	-	-	-	-	-
Japan	-	-	-	-	-	-
Südkorea	-	-	-	-	-	-
Taiwan	-	-	-	-	-	-
sonstige asiatische Länder	-	-	-	-	-	-
Amerika	12	-55,6	55	+77,4	0,4	4,6
Kanada	-	-	-	-	-	-
USA	6	-45,5	16	+33,3	0,1	2,7
sonstige nordamerikanische Länder	-	-	-	-	-	-
Mittelamerika und Karibik	-	-	-	-	-	-
Brasilien	4	-50,0	4	-50,0	-	1,0
sonstige südamerikanische Länder	2	-33,3	35	x	0,2	17,5
Australien	7	-36,4	20	+53,8	0,1	2,9
Neuseeland und Ozeanien	-	-	-	-	-	-
Ohne Angabe	-	-	-	-	-	-

1) Veränderung gegenüber dem Vorjahreszeitraum in % – 2) Bei Übernachtungen von Gästen aus der Bundesrepublik Deutschland und dem Ausland: Anteil an allen Übernachtungen im Bundesgebiet; sonst: Anteil an allen Übernachtungen am Ausland zusammen. – 3) mittlere Aufenthaltsdauer in Tagen = Übernachtungen / Ankünfte

Noch: 4. Leistung der Campingplätze nach Herkunftsländern

April 2016

Herkunftsland (ständiger Wohnsitz)	Ankünfte		Übernachtungen			Mittlere Aufenthaltsdauer ³⁾
	aller Gäste	Veränderung ¹⁾	aller Gäste	Veränderung ¹⁾	Anteil ²⁾	
Nordrhein-Westfalen	81 463	-13,6	205 874	-8,1	100	2,5
Bundesrepublik Deutschland	68 085	-15,7	173 625	-10,1	84,3	2,6
Ausland	13 378	-0,5	32 249	+3,9	15,7	2,4
Europa	13 319	-0,3	32 034	+3,6	99,3	2,4
EU-Länder	12 077	-2,5	29 583	+1,3	91,7	2,4
Belgien	2 120	-14,8	4 576	-14,9	14,2	2,2
Bulgarien	7	x	7	x	-	1,0
Dänemark	217	+13,6	508	+69,9	1,6	2,3
Estland	2	-77,8	2	-98,2	-	1,0
Finnland	57	+58,3	76	+68,9	0,2	1,3
Frankreich	162	-1,8	275	-9,8	0,9	1,7
Griechenland	-	-	-	-	-	-
Republik Irland	29	-32,6	256	+57,1	0,8	8,8
Italien	68	-1,4	126	+3,3	0,4	1,9
Kroatien	2	-	40	+53,8	0,1	20,0
Lettland	2	-	2	-	-	1,0
Litauen	2	-71,4	6	-90,6	-	3,0
Luxemburg	77	+57,1	237	+146,9	0,7	3,1
Malta	-	-	-	-	-	-
Niederlande	8 029	-2,9	19 857	-5,1	61,6	2,5
Österreich	112	+55,6	315	+166,9	1,0	2,8
Polen	24	+300,0	252	x	0,8	10,5
Portugal	-	-	-	-	-	-
Rumänien	10	+150,0	136	x	0,4	13,6
Schweden	508	+26,4	585	+18,4	1,8	1,2
Slowakische Republik	-	-	-	-	-	-
Slowenien	1	-	2	-83,3	-	2,0
Spanien	31	+106,7	66	+266,7	0,2	2,1
Tschechische Republik	4	+100,0	4	-33,3	-	1,0
Ungarn	5	+400,0	8	+300,0	-	1,6
Vereinigtes Königreich	608	+9,9	2 247	+135,3	7,0	3,7
Zypern	-	-	-	-	-	-
Island	4	x	16	x	-	4,0
Norwegen	242	-7,6	274	-7,7	0,8	1,1
Russland	2	-60,0	2	-71,4	-	1,0
Schweiz	208	-0,5	397	-7,2	1,2	1,9
Türkei	8	-20,0	101	x	0,3	12,6
Ukraine	1	-50,0	1	-50,0	-	1,0
sonstige europäische Länder	777	+62,6	1 660	+66,8	5,1	2,1
Afrika	-	-	-	-	-	-
Republik Südafrika	-	-	-	-	-	-
sonstige afrikanische Länder	-	-	-	-	-	-
Asien	-	-	-	-	-	-
Arabische Golfstaaten	-	-	-	-	-	-
Volksrepublik China und Hongkong	-	-	-	-	-	-
Indien	-	-	-	-	-	-
Israel	-	-	-	-	-	-
Japan	-	-	-	-	-	-
Südkorea	-	-	-	-	-	-
Taiwan	-	-	-	-	-	-
sonstige asiatische Länder	-	-	-	-	-	-
Amerika	16	-46,7	63	+85,3	0,2	3,9
Kanada	-	-	-	-	-	-
USA	10	-28,6	24	+60,0	0,1	2,4
sonstige nordamerikanische Länder	-	-	-	-	-	-
Mittelamerika und Karibik	-	-	-	-	-	-
Brasilien	4	-50,0	4	-50,0	-	1,0
sonstige südamerikanische Länder	2	-33,3	35	x	0,1	17,5
Australien	15	+36,4	68	+423,1	0,2	4,5
Neuseeland und Ozeanien	-	-	-	-	-	-
Ohne Angabe	28	-36,4	84	+90,9	0,3	3,0

Anmerkungen Seite 79

Reisegebiete in Nordrhein-Westfalen

Amtliche Schlüssel-Nummer	Verwaltungsbezirk	Amtliche Schlüssel-Nummer	Verwaltungsbezirk
Eifel und Region Aachen		Bergisches Land	
334 000	Städteregion Aachen	316 000	Leverkusen, krfr. Stadt
358 000	Kreis Düren	374 000	Oberbergischer Kreis
366 000	Kreis Euskirchen	378 000	Rhein.-Berg. Kreis
Niederrhein		Bergisches Städtedreieck	
112 000	Duisburg, krfr. Stadt	120 000	Remscheid, krfr. Stadt
114 000	Krefeld, krfr. Stadt	122 000	Solingen, krfr. Stadt
116 000	Mönchengladbach, krfr. Stadt	124 000	Wuppertal, krfr. Stadt
154 000	Kreis Kleve		
162 000	Rhein-Kreis Neuss		
166 000	Kreis Viersen		
170 000	Kreis Wesel		
370 000	Kreis Heinsberg		
Münsterland		Bonn und Rhein-Sieg-Kreis	
515 000	Münster, krfr. Stadt	314 000	Bonn, krfr. Stadt
554 000	Kreis Borken	382 000	Rhein-Sieg-Kreis
558 000	Kreis Coesfeld		
566 000	Kreis Steinfurt		
570 000	Kreis Warendorf		
Teutoburger Wald		Köln und Rhein-Erft-Kreis	
711 000	Bielefeld, krfr. Stadt	315 000	Köln, krfr. Stadt
754 000	Kreis Gütersloh	362 000	Rhein-Erft-Kreis
758 000	Kreis Herford		
762 000	Kreis Höxter		
766 000	Kreis Lippe		
770 000	Kreis Minden-Lübbecke		
774 000	Kreis Paderborn		
Sauerland		Düsseldorf und Kreis Mettmann	
958 000	Hochsauerland Kreis	111 000	Düsseldorf, krfr. Stadt
962 000	Märkischer Kreis	158 000	Kreis Mettmann
966 000	Kreis Olpe		
974 000	Kreis Soest		
Siegerland-Wittgenstein		Ruhrgebiet	
970 000	Kreis Siegen-Wittgenstein	113 000	Essen, krfr. Stadt
		117 000	Mülheim an der Ruhr, krfr. Stadt
		119 000	Oberhausen, krfr. Stadt
		512 000	Bottrop, krfr. Stadt
		513 000	Gelsenkirchen, krfr. Stadt
		562 000	Kreis Recklinghausen
		911 000	Bochum, krfr. Stadt
		913 000	Dortmund, krfr. Stadt
		914 000	Hagen, krfr. Stadt
		915 000	Hamm, krfr. Stadt
		916 000	Herne, krfr. Stadt
		954 000	Ennepe-Ruhr-Kreis
		978 000	Kreis Unna

Nordrhein-Westfalen

Kurorte und Erholungsorte des Landes

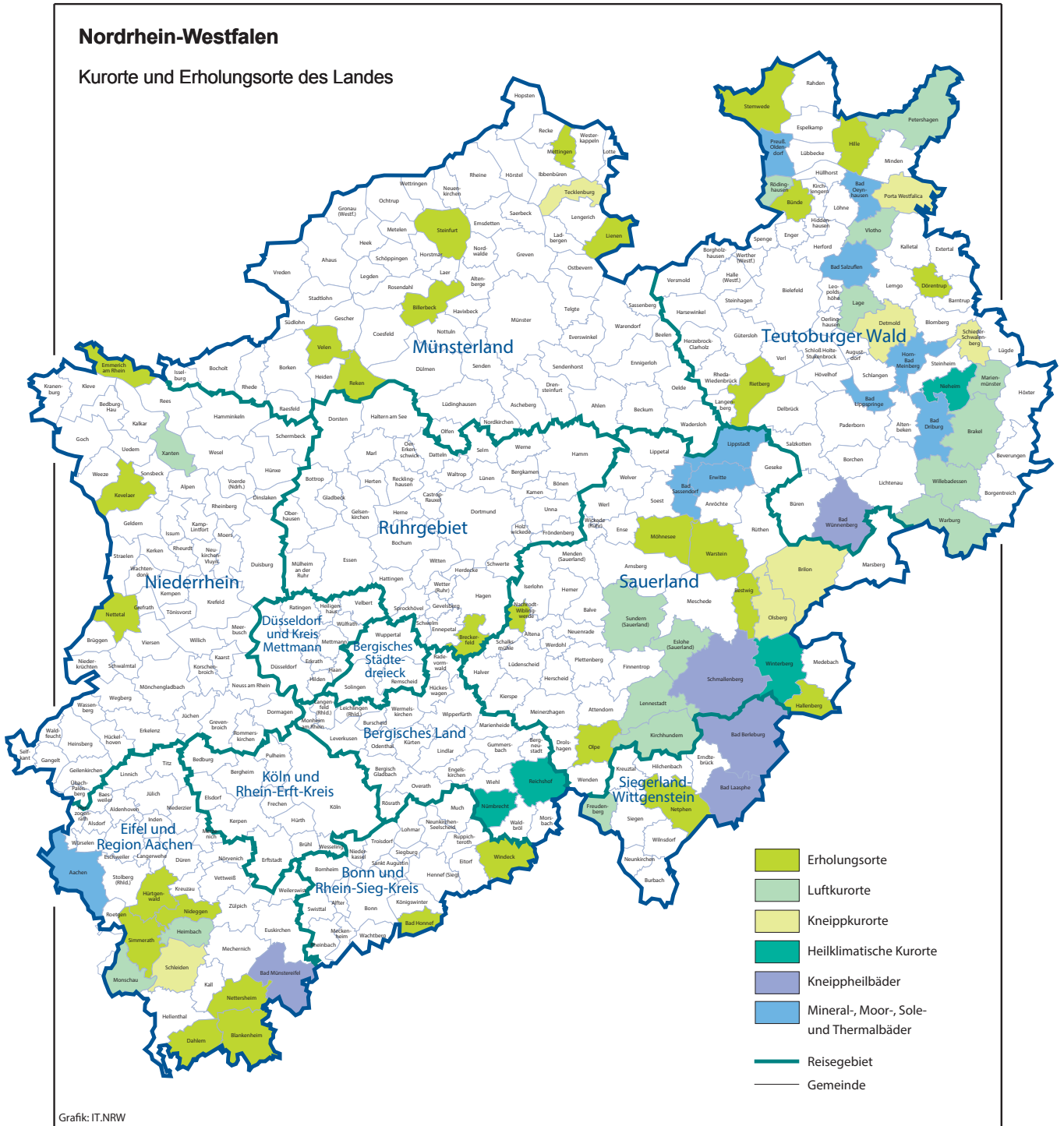

Veröffentlichungen aus den Fachbereichen Handel und Verkehr

Entwicklung von Umsatz und Beschäftigung in nordrhein-westfälischen Unternehmen des Einzelhandels, des Kraftfahrzeughandels, des Großhandels und des Gastgewerbes

Inhalt: Jedes der vier monatlich erscheinenden Hefte enthält die vorläufigen Ergebnisse der Umsatzentwicklung und der Entwicklung der Beschäftigtenzahlen als Messzahlen auf der Basis des Jahres 2010 und als prozentuale Abweichung zum Vormonat und zum Vorjahresmonat. Die Ergebnisse werden in einigen Eckzahlen für die wichtigsten Wirtschaftszweige dargestellt.

Einzelhandel:	Bestell-Nr. G11
Großhandel:	Bestell-Nr. G12
Kraftfahrzeughandel (inkl. Instandhaltung und Reparatur):	Bestell-Nr. G15
Gastgewerbe:	Bestell-Nr. G43

Fachliche Auskünfte zu diesen Veröffentlichungen erteilen Ihnen gerne Dirk Kamps und Sabine Schmidt unter Telefon-Nr. 0211 9449-3827 bzw. 0211 9449-3826.

Gäste und Übernachtungen im Reiseverkehr Nordrhein-Westfalens

Inhalt: Das Heft enthält vorläufige Ergebnisse von Ankünften, Übernachtungen und Aufenthaltsdauer der Gäste in nordrhein-westfälischen Beherbergungsstätten sowie die Zahl der Beherbergungsstätten, Gästebetten und die prozentuale Kapazitätsauslastung gegliedert nach Bade-, Kur-, Erholungsorten und sonstigen Gemeinden, nach Betriebsarten, Regionaleinheiten, Reisegebieten und nach Herkunftsländern. Dargestellt wird die Anzahl, die prozentuale Veränderung gegenüber dem Vorjahresmonat sowie die durchschnittliche Aufenthaltsdauer in Tagen.

Bestell-Nr. G41

Fachliche Auskünfte zu diesen Veröffentlichungen erteilen Ihnen gerne Markus Sesterhenn und Ursula Kuroczik unter Telefon-Nr. 0211 9449-3816 bzw. 0211 9449-3817.

Straßenverkehrsunfälle in Nordrhein-Westfalen

Inhalt: Der Monatsbericht enthält Ergebnisse von Straßenverkehrsunfällen und dabei Verunglückten in Nordrhein-Westfalen nach Unfallkategorien, nach Straßen-, Unfallarten, Unfalltypen, nach Tagesdatum, Ortslage, Art der Verkehrsbeteiligung, Unfallursachen und nach Fehlverhalten der Fahrzeugführer sowie die Anzahl der Verunglückten nach der Schwere der Verletzung, Altersgruppen und Geschlecht. Dargestellt werden die monatlichen und die kumulierten Zahlen, die Vorjahresergebnisse und die prozentuale Veränderung gegenüber den Vorjahreszeiträumen. Auf Gemeindeebene sind Ergebnisse nach Ortslage und Unfallkategorien enthalten.

Bestell-Nr. H12

Straßenverkehrsunfälle in Nordrhein-Westfalen

Inhalt: Der Bericht enthält Ergebnisse von Straßenverkehrsunfällen und dabei Verunglückten in Nordrhein-Westfalen nach Unfallkategorien, nach Straßen-, Unfallarten, Unfalltypen, nach Tagesdatum, Ortslage, Art der Verkehrsbeteiligung, Unfallursachen und nach Fehlverhalten der Fahrzeugführer sowie die Anzahl der Verunglückten nach der Schwere der Verletzung, Altersgruppen und Geschlecht. Dargestellt werden die Jahreswerte, die Vorjahresergebnisse und die prozentuale Veränderung gegenüber den Vorjahreszeiträumen. Auf Gemeindeebene sind Ergebnisse nach Ortslage und Unfallkategorien enthalten. Zahlreiche Grafiken und eine Farbkarte runden den Bericht ab.

Bestell-Nr. H13

Fachliche Auskünfte zu diesen Veröffentlichungen erteilen Ihnen gerne Petra Focks und Jörg Möller unter Telefon-Nr. 0211 9449-3820 bzw. 0211 9449-3821.

Binnenschifffahrt in Nordrhein-Westfalen

Inhalt: Der Monatsbericht enthält die Entwicklung des Güterverkehrs auf den nordrhein-westfälischen Binnenwasserstraßen nach Verkehrsbeziehungen und Güterabteilungen. Dargestellt werden die monatlichen Gütermengen in Tonnen bzw. der Containerumschlag für Nordrhein-Westfalen, die Mengen des Vormonats und des Vorjahresmonats sowie die kumulierten Jahregütermengen im Vergleich zum Vorjahreszeitraum mit der prozentualen Veränderung.

Bestell-Nr. H21

Fachliche Auskünfte zu dieser Veröffentlichungen erteilen Ihnen gerne Dirk Kamps und Sabine Schmidt unter Telefon-Nr. 0211 9449-3827 bzw. 0211 9449-3826.