



# Statistische Berichte

---

Bestell-Nr. G 41 3 1999 12  
(Kennziffer G IV 1 - m 12/99)

Gäste und Übernachtungen  
im Reiseverkehr  
Nordrhein-Westfalens

Dezember 1999

**Landesamt für Datenverarbeitung und Statistik Nordrhein-Westfalen**  
**Mauerstraße 51, 40476 Düsseldorf • Postfach 10 11 05, 40002 Düsseldorf**  
**Telefon (02 11) 94 49-01 • Telefax (02 11) 44 20 06**  
**Internet: <http://www.lds.nrw.de>**  
**E-Mail: [poststelle@lds.nrw.de](mailto:poststelle@lds.nrw.de)**

Erschienen im März 2000

Preis dieser Ausgabe 9,00 DM (Jahresbezugspreis 90,00 DM)

© Landesamt für Datenverarbeitung und Statistik NRW, Düsseldorf, 2000  
Für nicht gewerbliche Zwecke sind Vervielfältigung und unentgeltliche Verbreitung, auch auszugsweise, mit Quellenangabe gestattet. Die Verbreitung, auch auszugsweise, über elektronische Systeme/Datenträger bedarf der vorherigen Zustimmung. Alle übrigen Rechte bleiben vorbehalten.

# Inhalt

	Seite
<b>Vorbemerkungen</b> .....	5
 <b>Tabellenteil</b>	
1. Entwicklung der Ankünfte und Übernachtungen. ....	9
2. Kapazität und Leistung der Beherbergungsstätten im Dezember 1999 nach	
2.1 Verwaltungsbezirken .....	10
2.2 Gemeindegruppen und Betriebsarten. ....	24
2.3 Reisegebieten und Betriebsarten .....	28
2.4 Reisegebieten und Herkunftsländern .....	32
3. Leistung der Beherbergungsstätten von Januar bis Dezember 1999 nach	
3.1 Verwaltungsbezirken .....	42
3.2 Gemeindegruppen und Betriebsarten. ....	56
3.3 Reisegebieten und Betriebsarten .....	60
3.4 Reisegebieten und Herkunftsländern .....	64
4. Leistung der Campingplätze nach Herkunftsländern .....	74
 <b>Karte</b>	
Kur- und Erholungsorte in Nordrhein-Westfalen .....	77
 <b>Verzeichnis der Kurorte und Erholungsorte in Nordrhein-Westfalen</b> . . .	80
 <b>Veröffentlichungen</b> .....	82

## Vorbemerkung

### **Gäste und Übernachtungen im Reiseverkehr NRW**

Ab Januar 1998 erhält dieser Statistische Bericht über die Beherbergung im Reiseverkehr Nordrhein-Westfalens eine neue und damit auch eine übersichtlichere Aufmachung.

Die Monatsergebnisse und die bis zum aktuellen Monat aufsummierten Jahresergebnisse werden nunmehr in getrennten Tabellen dargestellt. Damit werden die Tabellen einfacher und überschaubarer.

Aus methodischen Gründen haben wir die Sommer- und Winterhalbjahresausgaben aus dem Programm genommen. Wir möchten jedoch unsere Leser darauf hinweisen, daß bei Bedarf die entsprechenden Tabellen von unserem Haus angefordert werden können.

Die Monatsergebnisse enthalten vorläufige Zahlen. In der Regel weichen aber die endgültigen Ergebnisse nur geringfügig davon ab. In den aufsummierten Teiljahresergebnissen fließen jeweils nachträgliche Meldungen von Beherbergungsbetrieben ein, so dass die Ergebnisse im Laufe des Jahres beständiger werden.

Die Rechtsgrundlage dieser Erhebung ist das Gesetz über die Statistik der Beherbergung im Reiseverkehr vom 14. 7. 1980 (BGBl. I S. 953). Nach § 5 dieses Gesetzes werden nur Beherbergungsstätten in die Erhebung einbezogen, die gleichzeitig mehr als acht Gäste vorübergehend beherbergen können.

Zur Zeit gibt es in Nordrhein-Westfalen acht Gemeinden (von 396), die keine Beherbergungsstätte mit mehr als acht Betten haben und deshalb nicht in die Erhebung einbezogen sind.

## **Zeichenerklärung**

(nach DIN 55 301)

- 0 weniger als die Hälfte von 1 in der letzten besetzten Stelle, jedoch mehr als nichts
- nichts vorhanden (genau null)
- . Zahlenwert unbekannt oder geheim zu halten
- x Tabellenfach gesperrt, weil Aussage nicht sinnvoll
- . . . Angabe fällt später an

## **Hinweis**

Abweichungen in den Summen ergeben sich aus dem Runden der Einzelwerte.

Eventuelle Abweichungen der Monatswerte in *Tabelle 1* gegenüber den Monatswerten vorangegangener Statistischer Berichte ergeben sich durch Nachmeldungen.

## **Tabellenteil**

## 1. Entwicklung der Ankünfte und Übernachtungen

Zeitraum	Ankünfte		Übernachtungen		Ankünfte		Übernachtungen		
	aller Gäste	ausländischer Gäste	aller Gäste	ausländischer Gäste	aller Gäste	ausländischer Gäste	aller Gäste	ausländischer Gäste	
	Anzahl				Veränderungen zum Vorjahresmonat in %				
1998	Januar	913 672	168 835	2 288 620	393 935	+ 3,1	+ 5,0	-2,5	+ 2,0
	Februar	951 218	173 862	2 379 073	439 768	+ 2,0	+ 2,7	-1,7	+ 1,3
	März	1 153 900	206 026	2 819 896	475 415	+13,6	+14,9	+3,9	+ 9,4
	April	1 033 447	178 313	2 762 928	407 748	- 6,1	+ 2,3	-2,5	+ 5,3
	Mai	1 302 409	210 461	3 307 077	471 996	+ 7,6	+ 4,2	+5,1	+ 2,9
	Juni	1 194 838	189 854	3 039 635	417 025	- 5,1	-12,4	-5,2	-13,7
	Juli	954 756	204 924	2 890 931	496 368	+ 0,2	+ 2,0	-0,1	- 1,7
	August	1 205 477	234 159	3 299 313	566 656	+10,1	+10,2	+5,0	+13,3
	September	1 375 553	251 059	3 532 682	587 232	+ 2,8	+ 5,2	+3,7	+ 9,5
	Oktober	1 324 025	240 595	3 457 636	576 478	+ 0,3	+ 3,1	+2,0	+ 2,6
	November	1 190 214	181 263	2 742 715	399 472	+ 3,7	- 2,5	+2,6	- 2,4
	Dezember	893 460	153 499	2 223 487	337 960	+ 5,7	+ 5,1	+5,4	+ 3,9
1999	Januar	934 782	166 204	2 372 425	389 005	+ 2,3	- 1,6	+3,7	- 1,3
	Februar	1 036 585	218 609	2 599 070	546 951	+ 9,0	+25,7	+9,2	+24,4
	März	1 183 367	211 730	2 930 850	488 728	+ 2,6	+ 2,8	+3,9	+ 2,8
	April	1 125 651	178 656	2 866 628	382 867	+ 8,9	+ 0,2	+3,8	- 6,1
	Mai	1 345 310	239 369	3 397 159	567 830	+ 3,3	+13,7	+2,7	+20,3
	Juni	1 205 537	211 533	3 133 180	469 972	+ 0,9	+11,4	+3,1	+12,7
	Juli	993 129	209 649	2 896 714	499 448	+ 4,0	+ 2,3	+0,2	+ 0,6
	August	1 251 203	216 842	3 329 492	524 332	+ 3,8	- 7,4	+0,9	- 7,5
	September	1 405 499	232 611	3 479 702	504 364	+ 2,2	- 7,3	-1,5	-14,1
	Oktober	1 341 651	229 540	3 480 115	539 999	+ 1,3	- 4,6	+0,7	- 6,3
	November	1 242 957	192 864	2 854 583	417 078	+ 4,4	+ 6,4	+4,1	+ 4,4
	Dezember	947 975	147 279	2 288 682	318 667	+ 6,1	- 4,1	+2,9	- 5,7

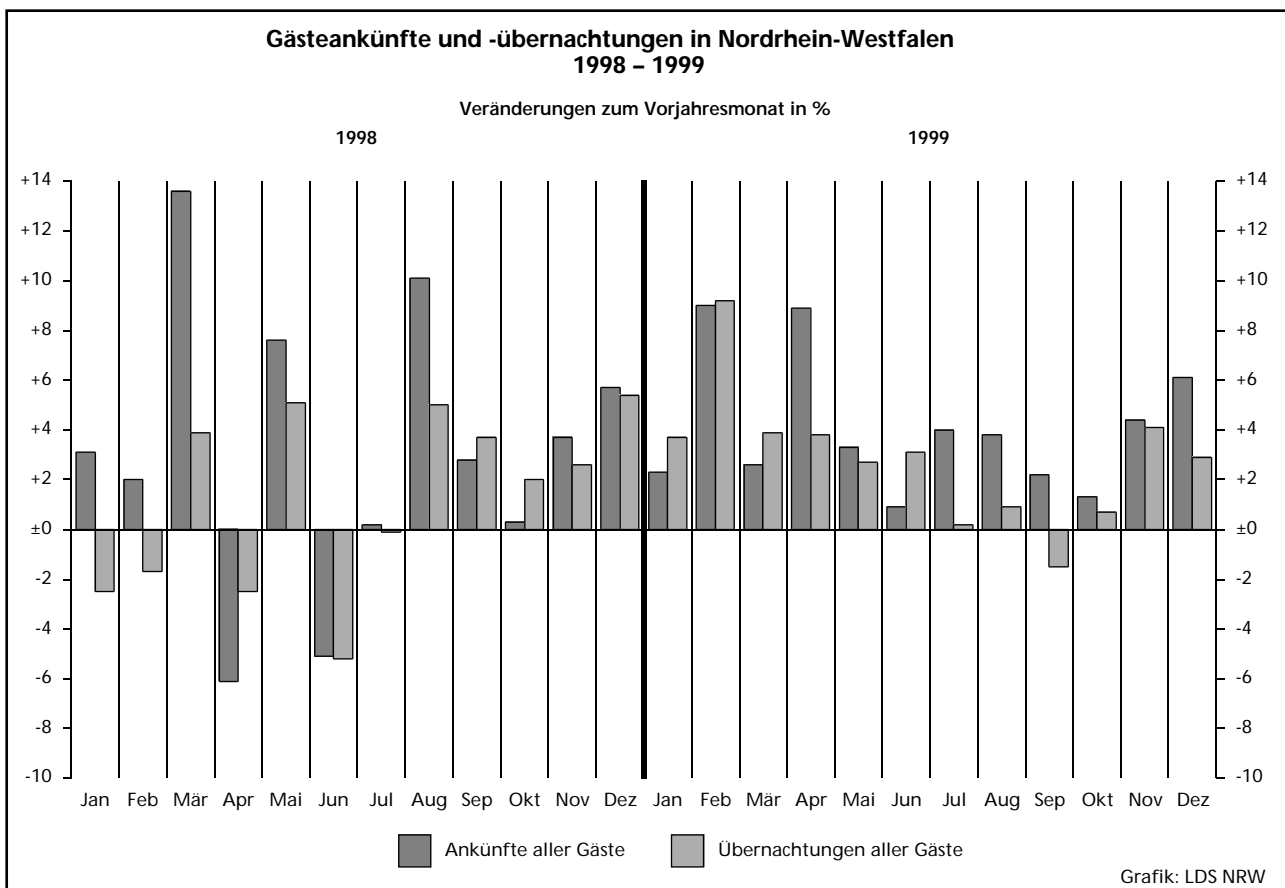

## 2.1 Kapazität und Leistung der Beherber

Dezember

Gemeinde- kennziffer	Verwaltungsbezirk	Betriebe			Betten			
		insgesamt	darunter		insgesamt	darunter		
			geöffnete	Veränderung <sup>1)</sup>		angebotene	Veränderung <sup>1)</sup>	mittlere Auslastung <sup>2)</sup>
<b>111 000</b>	<b>Kreisfreie Städte</b>							
	Düsseldorf	206	197	+ 0,5	15 821	15 140	- 1,0	32,3
112 000	Duisburg	53	51	-	2 613	2 521	- 0,7	27,2
113 000	Essen	72	72	+ 4,3	5 362	5 037	+ 3,8	40,4
114 000	Krefeld	29	28	-	1 808	1 608	- 10,5	34,3
116 000	Mönchengladbach	39	35	- 2,8	2 121	1 797	+ 3,4	24,1
117 000	Mülheim an der Ruhr	25	25	+ 8,7	1 284	1 281	+ 17,6	25,9
119 000	Oberhausen	19	19	+ 5,6	1 159	1 159	+ 5,5	37,3
120 000	Remscheid	21	20	+ 5,3	943	923	+ 22,4	25,1
122 000	Solingen	30	28	-	1 257	1 229	- 0,4	21,3
124 000	Wuppertal	42	40	- 4,8	2 469	2 324	- 2,5	31,3
<b>154 000</b>	<b>Kreis Kleve</b>	<b>113</b>	<b>100</b>	<b>+ 3,1</b>	<b>5 184</b>	<b>4 849</b>	<b>+ 24,1</b>	<b>21,5</b>
154 004	Bedburg-Hau	5	4	-	69	59	-	14,4
154 008	Emmerich, Stadt	11	10	+11,1	312	283	+ 5,2	22,6
154 012	Geldern, Stadt	10	10	+11,1	511	485	- 1,6	47,7
154 016	Goch, Stadt	9	8	-	328	307	-	14,1
154 020	Issum	1	-	-	14	-	-	-
154 024	Kalkar, Stadt	6	4	-33,3	1 018	975	+286,9	.
154 028	Kerken	3	3	-	92	92	-	11,8
154 032	Kevelaer, Stadt	22	18	+20,0	737	638	+ 5,8	9,2
154 036	Kleve, Stadt	10	10	-	949	949	+ 2,8	19,8
154 040	Kranenburg	8	8	-	307	307	-	.
154 044	Rees, Stadt	8	8	-	121	121	-	17,7
154 048	Rheurdt	5	5	-	184	184	-	10,0
154 052	Straelen, Stadt	5	5	+25,0	244	244	+114,0	29,0
154 056	Uedem	3	2	-33,3	131	107	+ 24,4	.
154 060	Wachtendonk	3	2	-	64	34	+ 36,0	.
154 064	Weeze	4	3	-	103	64	- 12,3	22,5
<b>158 000</b>	<b>Kreis Mettmann</b>	<b>109</b>	<b>107</b>	<b>- 1,8</b>	<b>6 774</b>	<b>6 544</b>	<b>+ 7,3</b>	<b>28,9</b>
158 004	Erkrath, Stadt	9	9	-10,0	366	366	- 2,4	22,4
158 008	Haan, Stadt	7	7	-	519	519	-	57,1
158 012	Heiligenhaus, Stadt	5	5	-	205	205	+ 76,7	.
158 016	Hilden, Stadt	13	13	-	872	872	-	32,7
158 020	Langenfeld (Rhld.), Stadt	9	9	+12,5	358	358	+ 5,6	33,2
158 024	Mettmann, Stadt	8	8	-11,1	1 002	1 002	+ 2,8	15,6
158 026	Monheim am Rhein, Stadt	10	10	-	418	418	+ 59,5	25,7
158 028	Ratingen, Stadt	29	29	-	2 250	2 250	+ 8,4	31,5
158 032	Velbert, Stadt	17	15	- 6,3	749	519	- 1,7	21,9
158 036	Wülfrath, Stadt	2	2	-	35	35	-	.
<b>162 000</b>	<b>Kreis Neuss</b>	<b>77</b>	<b>76</b>	<b>- 2,6</b>	<b>4 949</b>	<b>4 824</b>	<b>+ 0,4</b>	<b>29,1</b>
162 004	Dormagen, Stadt	18	18	-	608	608	+ 2,0	29,0
162 008	Grevenbroich, Stadt	7	7	-12,5	382	382	- 2,6	23,5
162 012	Jüchen	1	1	-	28	28	-	.
162 016	Kaarst, Stadt	8	8	+14,3	537	537	+ 1,7	27,3
162 020	Korschenbroich, Stadt	5	5	-	94	94	-	13,8
162 022	Meerbusch, Stadt	11	11	+10,0	474	474	+ 50,5	24,3
162 024	Neuss, Stadt	25	24	-11,1	2 795	2 670	- 5,4	31,6
162 028	Rommerskirchen	2	2	-	31	31	-	.
<b>166 000</b>	<b>Kreis Viersen</b>	<b>66</b>	<b>63</b>	<b>- 1,6</b>	<b>2 609</b>	<b>2 546</b>	<b>+ 1,3</b>	<b>23,3</b>
166 004	Brüggen	6	6	-	351	351	-	14,8
166 008	Grefrath	2	2	-	181	181	-	.
166 012	Kempfen, Stadt	6	6	-	142	140	-	30,5
166 016	Nettetal, Stadt	14	13	-	962	950	+ 5,0	20,0
166 020	Niederkrüchten	5	5	-	109	109	-	15,6
166 024	Schwalmtal	5	4	-20,0	82	64	- 22,0	.
166 028	Tönisvorst, Stadt	5	5	-	102	102	-	23,3
166 032	Viersen, Stadt	13	12	-	272	241	-	20,7
166 036	Willich, Stadt	10	10	-	408	408	+ 1,2	35,6
<b>170 000</b>	<b>Kreis Wesel</b>	<b>92</b>	<b>83</b>	<b>+ 3,8</b>	<b>3 984</b>	<b>3 555</b>	<b>+ 19,8</b>	<b>23,0</b>
170 004	Alpen	1	1	-	20	20	-	.
170 008	Dinslaken, Stadt	11	10	- 9,1	346	308	+ 2,7	18,9
170 012	Hamminkeln, Stadt	6	6	+50,0	226	226	+115,2	24,8
170 016	Hünxe	3	3	-	79	79	-	.

1) Veränderung gegenüber dem Vorjahresmonat in % - 2) Mittlere Auslastung = (Übernachtungen / angebotene Bettentage) \* 100 - 3) Mittlere Aufenthalts



## gungsstätten nach Verwaltungsbezirken

1999

Ankünfte				Übernachtungen				Mittlere Aufenthaltsdauer <sup>3)</sup>		Gemeindekennziffer
aller Gäste	Veränderung <sup>1)</sup>	ausländischer Gäste	Veränderung <sup>1)</sup>	aller Gäste	Veränderung <sup>1)</sup>	ausländischer Gäste	Veränderung <sup>1)</sup>	aller Gäste	ausländischer Gäste	
85 227	- 4,2	26 053	+ 3,2	136 689	- 4,7	45 992	+ 4,3	1,6	1,8	111 000
9 741	- 8,4	1 394	- 9,9	20 307	+ 2,3	2 744	- 2,2	2,1	2,0	112 000
24 153	+ 9,6	3 283	+ 9,0	59 519	+11,7	7 410	+ 18,0	2,5	2,3	113 000
8 300	+ 0,1	1 026	- 21,6	14 950	- 0,6	2 387	- 13,9	1,8	2,3	114 000
7 135	+ 2,5	1 491	+ 5,7	13 168	+ 0,5	3 212	- 2,5	1,8	2,2	116 000
4 957	+ 8,1	489	+ 9,2	9 561	- 0,7	1 071	- 24,2	1,9	2,2	117 000
8 332	+29,5	1 351	+ 34,0	13 334	+22,9	2 330	+ 40,4	1,6	1,7	119 000
4 761	+59,4	872	+ 84,0	7 052	+31,3	1 335	+ 30,2	1,5	1,5	120 000
3 837	+14,3	724	+ 39,2	7 530	+13,8	1 439	+ 34,5	2,0	2,0	122 000
9 716	- 0,2	1 194	- 36,0	20 936	- 8,6	2 953	- 25,7	2,2	2,5	124 000
<b>16 387</b>	<b>+48,4</b>	<b>2 928</b>	<b>+105,6</b>	<b>30 549</b>	<b>+27,3</b>	<b>4 426</b>	<b>+ 60,5</b>	<b>1,9</b>	<b>1,5</b>	<b>154 000</b>
122	+43,5	20	+100,0	263	+43,7	33	+153,8	2,2	1,7	154 004
1 084	+17,4	328	+ 31,7	1 831	+43,8	500	+ 52,9	1,7	1,5	154 008
1 444	+ 1,3	76	-	6 461	-11,3	148	+ 3,5	4,5	1,9	154 012
672	- 7,6	66	- 52,9	1 233	- 4,4	137	- 56,1	1,8	2,1	154 016
.	.	.	.	.	.	.	.	.	.	154 020
.	.	.	.	.	.	.	.	.	.	154 024
196	-15,5	16	+220,0	337	-10,4	16	+ 33,3	1,7	1,0	154 028
924	- 9,2	97	- 55,3	1 763	-15,6	242	- 41,8	1,9	2,5	154 032
3 832	+22,6	416	- 7,3	5 813	+ 2,6	821	- 29,5	1,5	2,0	154 036
.	.	.	.	.	.	.	.	.	.	154 040
334	+62,1	20	+400,0	642	+83,4	26	+271,4	1,9	1,3	154 044
246	+87,8	-	-	568	+79,7	-	-	2,3	-	154 048
673	+75,3	69	+109,1	1 214	+71,5	125	+160,4	1,8	1,8	154 052
.	.	.	.	.	.	.	.	.	.	154 056
.	.	.	.	.	.	.	.	.	.	154 060
134	+24,1	4	- 90,5	447	+98,7	7	- 91,4	3,3	1,8	154 064
<b>27 488</b>	<b>+ 0,8</b>	<b>4 402</b>	<b>- 2,3</b>	<b>55 613</b>	<b>+ 2,7</b>	<b>9 728</b>	<b>+ 8,5</b>	<b>2,0</b>	<b>2,2</b>	<b>158 000</b>
1 193	+ 7,7	244	- 3,6	2 456	+20,3	620	+ 21,8	2,1	2,5	158 004
1 745	+ 0,1	255	+ 18,6	7 193	- 2,5	517	+ 10,0	4,1	2,0	158 008
.	.	.	.	.	.	.	.	.	.	158 012
4 392	- 2,2	544	+ 7,1	8 830	- 4,5	1 315	+ 1,9	2,0	2,4	158 016
1 848	+37,3	199	+ 97,0	3 429	+36,1	422	+105,9	1,9	2,1	158 020
2 758	-21,5	293	- 5,8	4 599	-26,1	620	- 14,6	1,7	2,1	158 024
1 554	+37,5	231	+115,9	3 068	+50,5	514	+118,7	2,0	2,2	158 026
11 391	+ 4,4	2 296	- 9,5	21 037	+11,4	4 733	+ 5,4	1,8	2,1	158 028
1 705	-16,8	283	- 31,3	3 470	-11,8	850	- 2,2	2,0	3,0	158 032
.	.	.	.	.	.	.	.	.	.	158 036
<b>22 990</b>	<b>+ 9,8</b>	<b>4 019</b>	<b>+ 35,7</b>	<b>40 516</b>	<b>+ 9,5</b>	<b>6 844</b>	<b>+ 25,6</b>	<b>1,8</b>	<b>1,7</b>	<b>162 000</b>
2 076	+43,5	251	+ 7,7	5 043	+65,0	564	+ 63,5	2,4	2,2	162 004
1 503	+ 5,0	77	- 62,3	2 529	-20,1	175	- 71,8	1,7	2,3	162 008
.	.	.	.	.	.	.	.	.	.	162 012
3 252	+11,8	426	- 1,8	4 365	+ 8,2	576	- 0,9	1,3	1,4	162 016
201	+33,1	15	+200,0	401	+ 3,6	32	+433,3	2,0	2,1	162 020
2 018	+67,2	260	+ 42,1	3 450	+53,4	632	+ 44,3	1,7	2,4	162 022
13 620	+ 0,5	2 961	+ 56,7	24 117	+ 1,7	4 818	+ 40,0	1,8	1,6	162 024
.	.	.	.	.	.	.	.	.	.	162 028
<b>8 764</b>	<b>+22,8</b>	<b>1 339</b>	<b>+ 33,4</b>	<b>17 360</b>	<b>+26,1</b>	<b>3 034</b>	<b>+ 17,6</b>	<b>2,0</b>	<b>2,3</b>	<b>166 000</b>
691	-33,0	35	- 51,4	1 610	- 3,4	73	- 32,4	2,3	2,1	166 004
.	.	.	.	.	.	.	.	.	.	166 008
405	- 8,6	77	+ 32,8	1 081	+14,3	408	+ 79,7	2,7	5,3	166 012
2 934	+28,6	241	- 17,5	5 446	+22,7	439	- 28,0	1,9	1,8	166 016
262	+74,7	97	+169,4	504	-13,7	137	- 61,0	1,9	1,4	166 020
.	.	.	.	.	.	.	.	.	.	166 024
266	- 8,0	98	+ 48,5	671	+23,6	165	- 2,9	2,5	1,7	166 028
864	+36,3	185	+ 46,8	1 516	+22,6	474	+ 68,7	1,8	2,6	166 032
2 046	+19,9	374	+ 22,2	4 351	+26,9	825	+ 32,6	2,1	2,2	166 036
<b>13 707</b>	<b>+14,3</b>	<b>2 695</b>	<b>+ 9,3</b>	<b>23 976</b>	<b>+ 7,1</b>	<b>4 507</b>	<b>- 17,0</b>	<b>1,7</b>	<b>1,7</b>	<b>170 000</b>
884	- 8,9	52	- 46,4	1 600	-25,0	127	- 56,2	1,8	2,4	170 004
832	+64,8	90	+ 42,9	1 078	+39,3	99	+ 28,6	1,3	1,1	170 008
.	.	.	.	.	.	.	.	.	.	170 012
.	.	.	.	.	.	.	.	.	.	170 016

dauer in Tagen = Übernachtungen / Ankünfte

## Noch: 2.1 Kapazität und Leistung der Beherber

Dezember

Gemeinde- kennziffer	Verwaltungsbezirk	Betriebe			Betten			
		insgesamt	darunter		insgesamt	darunter		
			geöffnete	Veränderung <sup>1)</sup>		angebotene	Veränderung <sup>1)</sup>	mittlere Auslastung <sup>2)</sup>
	<b>Noch: Kreis Wesel</b>							
170 020	Kamp-Lintfort, Stadt	8	7	-	263	228	-	20,6
170 024	Moers, Stadt	13	13	-	641	641	-	48,4
170 028	Neukirchen-Vluyn, Stadt	3	3	+50,0	125	125	+331,0	.
170 032	Rheinberg, Stadt	5	4	-	121	79	-	13,7
170 036	Schermbbeck	8	8	-	553	488	+ 25,1	13,7
170 040	Sonsbeck	4	3	-	136	96	-	.
170 044	Voerde (Niederrhein), Stadt	4	3	-	203	138	-	13,8
170 048	Wesel, Stadt	15	14	+ 7,7	867	856	+ 46,6	18,6
170 052	Xanten, Stadt	11	8	-	404	271	- 2,9	18,7
<b>100 000</b>	<b>Reg.-Bez. Düsseldorf</b>	<b>993</b>	<b>944</b>	<b>+ 0,6</b>	<b>58 337</b>	<b>55 337</b>	<b>+ 4,3</b>	<b>29,5</b>
	<b>Kreisfreie Städte</b>							
<b>313 000</b>	<b>Aachen</b>	<b>55</b>	<b>54</b>	<b>+ 5,9</b>	<b>4 230</b>	<b>4 019</b>	<b>+ 10,8</b>	<b>47,0</b>
<b>314 000</b>	<b>Bonn</b>	<b>99</b>	<b>97</b>	<b>- 2,0</b>	<b>7 432</b>	<b>7 318</b>	<b>+ 2,0</b>	<b>33,0</b>
<b>315 000</b>	<b>Köln</b>	<b>229</b>	<b>218</b>	<b>+ 1,4</b>	<b>18 446</b>	<b>17 366</b>	<b>- 1,2</b>	<b>40,4</b>
<b>316 000</b>	<b>Leverkusen</b>	<b>23</b>	<b>23</b>	<b>-</b>	<b>1 699</b>	<b>1 606</b>	<b>+ 11,2</b>	<b>27,3</b>
<b>354 000</b>	<b>Kreis Aachen</b>	<b>111</b>	<b>103</b>	<b>- 1,0</b>	<b>4 034</b>	<b>3 847</b>	<b>+ 6,1</b>	<b>22,6</b>
354 004	Alsdorf, Stadt	2	2	-	79	79	-	.
354 008	Baesweiler, Stadt	3	3	-	74	74	+ 39,6	.
354 012	Eschweiler, Stadt	11	11	+10,0	217	214	+ 44,6	16,1
354 016	Herzogenrath, Stadt	5	5	-	158	158	+ 31,7	22,3
354 020	Monschau, Stadt	30	29	- 6,5	1 199	1 166	- 2,9	27,3
354 024	Roetgen	6	4	-20,0	101	68	- 15,0	.
354 028	Simmerath	36	32	-	1 502	1 400	+ 5,8	20,7
354 032	Stolberg (Rhld.), Stadt	12	11	+10,0	482	466	+ 13,4	20,4
354 036	Würselen, Stadt	6	6	-	222	222	+ 5,7	23,0
<b>358 000</b>	<b>Kreis Düren</b>	<b>83</b>	<b>79</b>	<b>- 2,5</b>	<b>2 711</b>	<b>2 357</b>	<b>- 9,9</b>	<b>17,6</b>
358 004	Aldenhoven	1	1	-	15	15	-	-
358 008	Düren, Stadt	13	13	-	602	534	- 11,3	31,0
358 012	Heimbach, Stadt	28	26	- 3,7	720	615	- 7,8	7,0
358 016	Hürtgenwald	8	8	-	313	313	+ 7,9	31,8
358 020	Inden	-	-	-	-	-	-	-
358 024	Jülich, Stadt	6	6	+20,0	189	189	+ 18,9	18,9
358 028	Kreuzau	5	4	-20,0	151	131	- 18,6	7,7
358 032	Langerwehe	2	2	-	44	44	-	.
358 036	Linnich, Stadt	2	2	-	29	29	-	.
358 040	Merzenich	-	-	-	-	-	-	-
358 044	Nideggen, Stadt	16	15	- 6,3	610	449	- 26,4	8,8
358 048	Niederzier	2	2	-	38	38	-	.
358 052	Nörvenich	-	-	-	-	-	-	-
358 056	Titz	-	-	-	-	-	-	-
358 060	Vettweiß	-	-	-	-	-	-	-
<b>362 000</b>	<b>Erftkreis</b>	<b>103</b>	<b>99</b>	<b>+10,0</b>	<b>4 163</b>	<b>4 070</b>	<b>+ 11,6</b>	<b>28,9</b>
362 004	Bedburg, Stadt	3	3	-	108	108	-	.
362 008	Bergheim, Stadt	15	14	-	329	314	-	17,1
362 012	Brühl, Stadt	17	16	+33,3	725	711	+ 21,5	22,4
362 016	Elsdorf	1	1	-	12	12	-	.
362 020	Erftstadt, Stadt	10	9	+12,5	251	210	+ 7,1	22,2
362 024	Frechen, Stadt	15	14	+ 7,7	557	540	+ 31,7	21,1
362 028	Hürth, Stadt	13	13	-	1 269	1 269	-	40,1
362 032	Kerpen, Stadt	8	8	+14,3	219	219	+ 14,1	24,9
362 036	Pulheim, Stadt	12	12	+20,0	394	389	+ 48,5	29,4
362 040	Wesseling, Stadt	9	9	-	299	298	- 0,3	34,6
<b>366 000</b>	<b>Kreis Euskirchen</b>	<b>142</b>	<b>132</b>	<b>+ 1,5</b>	<b>6 783</b>	<b>6 106</b>	<b>- 2,7</b>	<b>22,0</b>
366 004	Bad Münstereifel, Stadt	30	28	- 3,4	1 224	1 160	+ 0,2	20,3
366 008	Blankenheim	16	16	+ 6,7	639	639	+ 9,4	16,7
366 012	Dahlem	10	8	-11,1	938	896	- 3,2	19,7
366 016	Euskirchen, Stadt	13	13	-	414	404	- 2,4	19,9
366 020	Hellenthal	16	12	-14,3	706	494	- 14,2	14,2
366 024	Kall	14	13	+ 8,3	436	332	+ 19,0	19,1
366 028	Mechernich, Stadt	10	9	-	212	197	-	19,0
366 032	Nettersheim	9	9	+12,5	744	744	+ 2,5	.

Anmerkungen siehe Seite 10



## Noch: 2.1 Kapazität und Leistung der Beherber

Dezember

Gemeinde- kennziffer	Verwaltungsbezirk	Betriebe			Betten			
		insgesamt	darunter		insgesamt	darunter		
			geöffnete	Veränderung <sup>1)</sup>		angebotene	Veränderung <sup>1)</sup>	mittlere Auslastung <sup>2)</sup>
	<b>Noch: Kreis Euskirchen</b>							
366 036	Schleiden, Stadt	19	19	-	1 367	1 137	-16,8	17,4
366 040	Weilerswist	3	3	x	53	53	x	17,1
366 044	Zülpich, Stadt	2	2	-	50	50	-	.
<b>370 000</b>	<b>Kreis Heinsberg</b>	<b>39</b>	<b>38</b>	<b>+ 5,6</b>	<b>1 318</b>	<b>1 248</b>	<b>+ 9,5</b>	<b>18,6</b>
370 004	Erkelenz, Stadt	7	7	-	194	194	+ 6,6	24,4
370 008	Gangelt	-	-	-	-	-	-	-
370 012	Geilenkirchen, Stadt	5	5	-	323	269	+20,1	8,2
370 016	Heinsberg, Stadt	3	3	-	79	79	-	.
370 020	Hückelhoven, Stadt	5	5	-	177	177	-	19,3
370 024	Selfkant	-	-	-	-	-	-	-
370 028	Übach-Palenberg, Stadt	3	3	-	107	107	-	9,5
370 032	Waldfeucht	1	1	-	14	14	-	.
370 036	Wassenberg, Stadt	7	6	+20,0	137	121	+17,5	38,1
370 040	Wegberg, Stadt	8	8	+14,3	287	287	+13,0	21,7
<b>374 000</b>	<b>Oberbergischer Kreis</b>	<b>140</b>	<b>132</b>	<b>- 2,9</b>	<b>7 054</b>	<b>6 361</b>	<b>- 4,6</b>	<b>31,3</b>
374 004	Bergneustadt, Stadt	7	6	-	416	275	-25,9	23,6
374 008	Engelskirchen	8	8	-	339	334	- 1,5	.
374 012	Gummersbach, Stadt	23	23	+ 4,5	1 049	1 031	- 0,8	22,2
374 016	Hückeswagen, Stadt	5	5	-	204	204	+12,7	36,0
374 020	Lindlar	14	11	-	623	431	+ 0,5	14,7
374 024	Marienheide	10	10	+11,1	592	578	+16,3	27,1
374 028	Morsbach	4	4	-	263	263	-	10,3
374 032	Nümbrecht	11	11	-	1 027	966	- 0,4	58,3
374 036	Radevormwald, Stadt	9	9	-10,0	549	536	+ 0,4	37,7
374 040	Reichshof	20	17	-10,5	877	799	- 6,1	36,3
374 044	Waldröhl, Stadt	7	7	-	277	276	- 0,4	25,7
374 048	Wiehl, Stadt	12	12	-14,3	536	525	-17,1	10,9
374 052	Wipperfürth, Stadt	10	9	-10,0	302	143	-49,6	.
<b>378 000</b>	<b>Rhein.-Berg.-Kreis</b>	<b>83</b>	<b>79</b>	<b>-</b>	<b>3 701</b>	<b>3 556</b>	<b>+ 1,2</b>	<b>27,1</b>
378 004	Bergisch Gladbach, Stadt	25	25	-	1 324	1 306	+ 0,1	28,0
378 008	Burscheid, Stadt	6	4	-20,0	188	103	-26,4	32,1
378 012	Kürten	11	10	-	216	193	- 3,0	.
378 016	Leichlingen (Rhld.), Stadt	9	9	+28,6	565	565	+12,5	41,1
378 020	Odenthal	5	5	-	184	184	-	17,8
378 024	Overath, Stadt	10	10	- 9,1	341	341	- 2,6	18,8
378 028	Rösrath	6	5	-	297	278	+ 3,0	.
378 032	Wermelskirchen, Stadt	11	11	-	586	586	+ 3,7	19,8
<b>382 000</b>	<b>Rhein-Sieg-Kreis</b>	<b>204</b>	<b>192</b>	<b>+ 1,6</b>	<b>10 094</b>	<b>9 342</b>	<b>+ 1,2</b>	<b>26,4</b>
382 004	Alfter	4	4	+33,3	115	115	+ 9,5	30,4
382 008	Bad Honnef, Stadt	23	22	+15,8	1 572	1 424	+19,4	31,5
382 012	Bornheim, Stadt	15	15	+ 7,1	422	422	+ 3,4	23,3
382 016	Eitorf	5	4	-20,0	257	245	+ 3,4	.
382 020	Hennef (Sieg), Stadt	18	17	-15,0	1 284	1 244	- 4,6	31,7
382 024	Königswinter, Stadt	40	34	+ 3,0	2 220	1 855	- 5,6	26,3
382 028	Lohmar, Stadt	11	11	-	301	301	+11,9	19,3
382 032	Meckenheim, Stadt	7	7	-	303	283	- 6,6	14,7
382 036	Much	5	4	-20,0	319	263	-42,2	.
382 040	Neunkirchen-Seelscheid	3	3	-	58	58	-	.
382 044	Niederkassel, Stadt	7	6	-14,3	213	201	- 5,6	18,5
382 048	Rheinbach, Stadt	6	6	-	178	163	- 8,4	21,9
382 052	Ruppichteröth	4	4	+33,3	208	208	+10,6	.
382 056	Sankt Augustin, Stadt	8	8	-	361	323	-10,5	27,6
382 060	Siegburg, Stadt	13	13	-	562	530	- 5,7	26,8
382 064	Swisttal	3	3	-	75	75	-	16,0
382 068	Troisdorf, Stadt	13	12	+ 9,1	733	719	+44,1	26,9
382 072	Wachtberg	5	5	-	261	261	+ 0,8	23,8
382 076	Windeck	14	14	+ 7,7	652	652	+ 9,2	23,1
<b>300 000</b>	<b>Reg.-Bez. Köln</b>	<b>1 311</b>	<b>1 246</b>	<b>+ 1,1</b>	<b>71 665</b>	<b>67 196</b>	<b>+ 1,0</b>	<b>31,6</b>
	<b>Kreisfreie Städte</b>							
512 000	Böttrop	11	10	-	506	429	- 0,7	31,6
513 000	Gelsenkirchen	15	14	- 6,7	964	951	+ 1,6	29,9
515 000	Münster	83	83	+ 3,8	7 021	6 768	+ 0,5	41,7

Anmerkungen siehe Seite 10

## gungsstätten nach Verwaltungsbezirken

1999

Ankünfte				Übernachtungen				Mittlere Aufenthaltsdauer <sup>3)</sup>		Gemeindekennziffer
aller Gäste	Veränderung <sup>1)</sup>	ausländischer Gäste	Veränderung <sup>1)</sup>	aller Gäste	Veränderung <sup>1)</sup>	ausländischer Gäste	Veränderung <sup>1)</sup>	aller Gäste	ausländischer Gäste	
1 357	+ 7,3	362	+ 59,5	5 836	- 1,1	868	+ 77,1	4,3	2,4	366 036
92	x	9	x	207	x	36	x	2,3	4,0	366 040
.	.	.	.	.	.	.	.	.	.	366 044
<b>3 214</b>	<b>- 7,2</b>	<b>423</b>	<b>- 31,3</b>	<b>6 761</b>	<b>- 5,8</b>	<b>1 475</b>	<b>- 6,8</b>	<b>2,1</b>	<b>3,5</b>	<b>370 000</b>
589	+85,8	98	+ 32,4	1 199	+24,4	307	+ 83,8	2,0	3,1	370 004
-	-	-	-	-	-	-	-	-	-	370 008
165	-59,1	74	- 43,9	686	-34,0	372	- 3,6	4,2	5,0	370 012
.	.	.	.	.	.	.	.	.	.	370 016
452	-29,7	53	- 44,2	1 057	- 3,7	169	- 20,7	2,3	3,2	370 020
-	-	-	-	-	-	-	-	-	-	370 024
202	-24,3	12	- 36,8	316	-48,6	77	- 69,2	1,6	6,4	370 028
.	.	.	.	.	.	.	.	.	.	370 032
668	- 0,1	78	- 38,6	1 377	+13,4	343	+ 67,3	2,1	4,4	370 036
840	- 7,9	54	- 53,4	1 710	- 4,0	128	- 42,6	2,0	2,4	370 040
<b>15 356</b>	<b>+ 5,0</b>	<b>881</b>	<b>+ 11,9</b>	<b>57 253</b>	<b>+ 6,1</b>	<b>2 171</b>	<b>- 2,9</b>	<b>3,7</b>	<b>2,5</b>	<b>374 000</b>
276	+ 0,7	3	- 25,0	1 621	-20,7	7	- 12,5	5,9	2,3	374 004
.	.	.	.	.	.	.	.	.	.	374 008
3 105	+ 8,3	419	+ 28,9	6 823	+11,1	1 070	+ 1,3	2,2	2,6	374 012
940	- 4,0	80	- 5,9	2 132	- 5,7	176	- 13,3	2,3	2,2	374 016
622	+24,9	56	+194,7	1 962	-12,9	115	+ 94,9	3,2	2,1	374 020
1 348	+12,1	111	+ 40,5	4 274	+29,6	300	+ 43,5	3,2	2,7	374 024
410	-22,5	-	-	838	- 3,8	-	-	2,0	-	374 028
3 010	+33,8	63	+293,8	15 392	+18,9	165	+323,1	5,1	2,6	374 032
1 941	+ 8,6	23	- 25,8	5 266	- 6,4	53	+ 1,9	2,7	2,3	374 036
1 467	+23,6	40	+566,7	8 711	+28,3	60	+160,9	5,9	1,5	374 040
556	- 2,8	1	- 75,0	2 001	+ 0,1	1	- 75,0	3,6	1,0	374 044
920	-39,5	37	- 70,4	1 765	-36,6	106	- 64,4	1,9	2,9	374 048
.	.	.	.	.	.	.	.	.	.	374 052
<b>9 987</b>	<b>- 0,8</b>	<b>662</b>	<b>+ 1,7</b>	<b>27 441</b>	<b>+ 5,6</b>	<b>1 586</b>	<b>+ 1,8</b>	<b>2,7</b>	<b>2,4</b>	<b>378 000</b>
4 914	+ 7,6	279	+ 2,6	10 549	+ 6,6	672	+ 4,2	2,1	2,4	378 004
402	+12,9	118	+ 53,2	918	+ 1,9	382	+ 18,6	2,3	3,2	378 008
.	.	.	.	.	.	.	.	.	.	378 012
1 053	- 6,4	37	- 50,0	7 205	+ 2,8	117	- 17,0	6,8	3,2	378 016
663	-18,8	76	- 11,6	1 014	-16,7	128	- 15,2	1,5	1,7	378 020
417	+ 5,6	26	+188,9	1 792	+20,9	73	+630,0	4,3	2,8	378 024
.	.	.	.	.	.	.	.	.	.	378 028
1 522	- 5,4	78	- 18,8	3 124	+12,8	149	- 34,9	2,1	1,9	378 032
<b>31 622</b>	<b>+10,3</b>	<b>3 799</b>	<b>- 6,6</b>	<b>71 743</b>	<b>+10,7</b>	<b>8 683</b>	<b>- 1,1</b>	<b>2,3</b>	<b>2,3</b>	<b>382 000</b>
292	- 0,7	4	- 50,0	1 085	+28,6	47	- 17,5	3,7	11,8	382 004
5 604	+52,7	366	+ 8,9	11 513	+21,8	792	- 28,6	2,1	2,2	382 008
1 134	-14,9	49	- 46,7	3 048	- 1,9	655	+ 34,8	2,7	13,4	382 012
.	.	.	.	.	.	.	.	.	.	382 016
2 515	+14,3	181	+ 31,2	11 379	+15,8	749	+ 20,6	4,5	4,1	382 020
7 246	+ 2,2	1 115	- 31,6	14 299	+ 8,0	2 143	- 14,3	2,0	1,9	382 024
1 080	- 3,4	83	+ 5,1	1 701	+ 6,6	186	+ 19,2	1,6	2,2	382 028
786	-37,4	109	+ 9,0	1 286	-29,4	193	- 20,2	1,6	1,8	382 032
.	.	.	.	.	.	.	.	.	.	382 036
.	.	.	.	.	.	.	.	.	.	382 040
597	- 4,8	68	+ 88,9	1 116	+ 1,3	163	+186,0	1,9	2,4	382 044
484	-22,2	48	- 23,8	1 049	-18,6	74	- 57,7	2,2	1,5	382 048
.	.	.	.	.	.	.	.	.	.	382 052
1 499	+24,5	227	+354,0	2 640	+ 7,5	528	+297,0	1,8	2,3	382 056
2 713	+ 8,5	582	- 0,2	4 213	+ 2,5	982	- 3,5	1,6	1,7	382 060
256	+45,5	30	+150,0	372	+24,4	44	+144,4	1,5	1,5	382 064
3 176	+61,7	588	+ 75,0	5 802	+62,5	1 149	+ 64,1	1,8	2,0	382 068
645	-10,5	24	- 82,1	1 601	+20,6	50	- 80,2	2,5	2,1	382 072
644	-19,7	31	x	4 662	+ 9,7	79	x	7,2	2,5	382 076
<b>294 445</b>	<b>+ 5,7</b>	<b>61 052</b>	<b>- 3,7</b>	<b>616 032</b>	<b>+ 5,1</b>	<b>125 768</b>	<b>+ 0,7</b>	<b>2,1</b>	<b>2,1</b>	<b>300 000</b>
.	.	.	.	.	.	.	.	.	.	.
2 120	+34,6	118	- 49,1	3 588	+ 9,1	304	- 25,1	1,7	2,6	512 000
5 031	+ 4,8	512	- 8,4	8 810	+ 3,9	1 281	+ 5,8	1,8	2,5	513 000
30 720	+19,6	1 952	- 16,6	80 431	- 5,9	3 573	- 18,7	2,6	1,8	515 000

## Noch: 2.1 Kapazität und Leistung der Beherber

Dezember

Gemeinde- kennziffer	Verwaltungsbezirk	Betriebe			Betten			
		insgesamt	darunter		insgesamt	darunter		
			geöffnete	Veränderung <sup>1)</sup>		angebotene	Veränderung <sup>1)</sup>	mittlere Auslastung <sup>2)</sup>
<b>554 000</b>	<b>Kreis Borken</b>	<b>118</b>	<b>114</b>	<b>+ 1,8</b>	<b>4 987</b>	<b>4 836</b>	<b>+ 8,1</b>	<b>17,3</b>
554 004	Ahaus, Stadt	9	9	-	468	466	+ 0,4	18,4
554 008	Bocholt, Stadt	11	10	- 9,1	408	389	- 4,4	24,8
554 012	Borken, Stadt	16	16	+ 6,7	828	789	+ 6,0	14,3
554 016	Gescher, Stadt	4	4	-	110	110	+17,0	15,1
554 020	Gronau (Westf.), Stadt	12	12	+ 9,1	411	411	+ 7,3	20,0
554 024	Heek	-	-	-	-	-	-	-
554 028	Heiden	3	3	-	132	132	-	17,8
554 032	Isselburg, Stadt	5	5	-	109	109	+11,2	25,5
554 036	Legden	5	4	-33,3	606	593	+ 1,7	17,5
554 040	Raesfeld	7	7	+40,0	277	275	+60,8	10,6
554 044	Reken	8	7	-	354	324	+ 8,4	5,7
554 048	Rhede, Stadt	6	6	-	114	112	- 2,6	23,6
554 052	Schöppingen	4	4	-	115	115	+17,3	11,8
554 056	Stadtlohn, Stadt	4	4	-	138	138	-	20,8
554 060	Südlohn	5	5	+25,0	246	246	+57,7	24,9
554 064	Velen	8	8	-	399	367	+ 4,9	20,6
554 068	Vreden, Stadt	11	10	-	272	260	+ 7,9	13,1
<b>558 000</b>	<b>Kreis Coesfeld</b>	<b>87</b>	<b>81</b>	<b>- 3,6</b>	<b>3 003</b>	<b>2 793</b>	<b>- 1,0</b>	<b>19,1</b>
558 004	Ascheberg	7	7	-	338	334	+ 0,3	15,8
558 008	Billerbeck, Stadt	8	8	-	428	428	+ 7,5	37,6
558 012	Coesfeld, Stadt	11	10	-16,7	406	396	- 5,5	25,6
558 016	Dülmen, Stadt	16	16	-	578	556	- 3,8	15,2
558 020	Havixbeck	5	4	-20,0	163	103	-36,8	17,7
558 024	Lüdinghausen, Stadt	8	8	-	170	170	+ 3,0	13,7
558 028	Nordkirchen	5	3	-	78	48	- 7,7	14,5
558 032	Nottuln	8	8	-	324	324	+12,1	12,5
558 036	Olfen, Stadt	4	4	-	66	66	-	9,0
558 040	Rosendahl	4	4	-	123	123	-	10,2
558 044	Senden	11	9	-	329	245	+ 4,3	9,7
<b>562 000</b>	<b>Kreis Recklinghausen</b>	<b>94</b>	<b>89</b>	<b>+ 7,2</b>	<b>4 446</b>	<b>4 206</b>	<b>+ 6,6</b>	<b>29,4</b>
562 004	Castrop-Rauxel, Stadt	7	6	+20,0	271	250	+ 5,5	24,3
562 008	Datteln, Stadt	4	4	-	240	240	+11,1	.
562 012	Dorsten, Stadt	23	22	+46,7	649	626	+86,9	15,3
562 014	Gladbeck, Stadt	5	5	+25,0	452	452	+10,2	.
562 016	Haltern, Stadt	19	17	- 5,6	813	722	- 9,6	25,3
562 020	Herten, Stadt	7	7	-	254	243	+ 5,2	23,8
562 024	Marl, Stadt	8	8	-11,1	402	384	- 8,8	32,3
562 028	Oer-Erkenschwick, Stadt	5	5	-	541	496	+ 2,7	30,6
562 032	Recklinghausen, Stadt	14	13	- 7,1	769	738	- 2,9	26,6
562 036	Waltrop, Stadt	2	2	-	55	55	-	.
<b>566 000</b>	<b>Kreis Steinfurt</b>	<b>165</b>	<b>157</b>	<b>- 0,6</b>	<b>5 011</b>	<b>4 775</b>	<b>+ 7,3</b>	<b>21,0</b>
566 004	Altenberge	3	3	-	102	102	-	19,0
566 008	Emsdetten, Stadt	9	9	+12,5	302	302	+10,6	23,6
566 012	Greven, Stadt	11	9	-18,2	395	345	- 3,6	16,0
566 016	Hörstel, Stadt	12	11	+10,0	271	228	+ 6,5	17,8
566 020	Hopsten	6	5	-	178	164	-	28,9
566 024	Horstmar, Stadt	3	3	-	41	41	-	7,1
566 028	Ibbenbüren, Stadt	10	9	+12,5	350	321	+68,1	18,9
566 032	Ladbergen	6	6	-	129	129	-	25,5
566 036	Laer	3	3	-	77	77	-	.
566 040	Lengerich, Stadt	7	7	-	171	169	+ 1,2	18,9
566 044	Lienen	9	9	-	202	202	+ 0,5	18,6
566 048	Lotte	-	-	-	-	-	-	-
566 052	Metelen	6	5	-16,7	142	117	-17,6	5,8
566 056	Mettingen	5	5	-	194	194	-	24,5
566 060	Neuenkirchen	4	4	-	123	123	+19,4	22,6
566 064	Nordwalde	4	4	-	141	141	+21,6	.
566 068	Ochtrup, Stadt	3	3	-	63	63	-	14,9
566 072	Recke	7	7	-	140	137	+ 7,0	13,8
566 076	Rheine, Stadt	20	19	- 5,0	658	615	+ 0,8	22,5
566 080	Saerbeck	5	5	-	187	187	+ 4,5	27,6
566 084	Steinfurt, Stadt	9	8	-11,1	205	193	- 5,9	18,6
566 088	Tecklenburg, Stadt	17	17	+ 6,3	712	697	+19,6	25,5
566 092	Westerkappeln	2	2	-	28	28	-	.
566 096	Wettringen	4	4	-	200	200	+ 8,7	.

Anmerkungen siehe Seite 10



## Noch: 2.1 Kapazität und Leistung der Beherber

Dezember

Gemeindekennziffer	Verwaltungsbezirk	Betriebe			Betten			
		insgesamt	darunter		insgesamt	darunter		
			geöffnete	Veränderung <sup>1)</sup>		angebotene	Veränderung <sup>1)</sup>	mittlere Auslastung <sup>2)</sup>
<b>570 000</b>	<b>Kreis Warendorf</b>	<b>76</b>	<b>73</b>	<b>+ 1,4</b>	<b>2 337</b>	<b>2 189</b>	<b>+ 6,6</b>	<b>20,0</b>
570 004	Ahlen, Stadt	11	10	-	263	226	+ 5,1	23,9
570 008	Beckum, Stadt	9	9	-	238	238	+10,7	16,6
570 012	Beelen	2	2	-	32	32	-	.
570 016	Drensteinfurt, Stadt	3	3	-	69	69	+ 1,5	.
570 020	Ennigerloh, Stadt	4	4	-	101	101	-	24,5
570 024	Everswinkel	5	4	-	150	95	+25,0	12,1
570 028	Oelde, Stadt	9	9	-	402	388	+13,8	21,9
570 032	Ostbevern	3	3	-	46	46	-	17,0
570 036	Sassenberg, Stadt	4	4	+33,3	80	80	+21,2	16,5
570 040	Sendenhorst, Stadt	5	5	-	109	109	+ 5,8	20,6
570 044	Telgte, Stadt	4	4	-	149	147	+12,2	31,1
570 048	Wadersloh	4	3	-	109	98	+15,3	17,0
570 052	Warendorf, Stadt	13	13	-	589	560	- 2,6	19,9
<b>500 000</b>	<b>Reg.-Bez. Münster</b>	<b>649</b>	<b>621</b>	<b>+ 1,1</b>	<b>28 275</b>	<b>26 947</b>	<b>+ 4,2</b>	<b>26,9</b>
<b>711 000</b>	<b>Kreisfreie Stadt Bielefeld</b>	<b>63</b>	<b>61</b>	<b>+ 1,7</b>	<b>4 164</b>	<b>4 058</b>	<b>+ 5,7</b>	<b>27,5</b>
<b>754 000</b>	<b>Kreis Gütersloh</b>	<b>96</b>	<b>92</b>	<b>+ 5,7</b>	<b>3 468</b>	<b>3 292</b>	<b>+ 7,1</b>	<b>23,5</b>
754 004	Borgholzhausen, Stadt	3	3	-	102	80	-21,6	23,6
754 008	Gütersloh, Stadt	19	19	-	825	825	+ 7,8	23,7
754 012	Halle (Westf.), Stadt	9	9	-	423	421	- 0,5	19,9
754 016	Harsewinkel, Stadt	9	9	-	372	372	+31,9	28,8
754 020	Herzebrock-Clarholz	4	4	-	91	91	-	7,6
754 024	Langenberg	3	2	-	72	42	-	.
754 028	Rheda-Wiedenbrück, Stadt	11	9	+28,6	446	389	+15,1	35,3
754 032	Rietberg, Stadt	6	6	-	217	199	- 8,3	24,5
754 036	Schloß Holte-Stukenbrock	10	10	-	286	285	- 0,3	17,5
754 040	Steinhagen	4	3	+50,0	126	80	- 2,4	.
754 044	Verl	7	7	+16,7	194	194	+ 6,6	20,0
754 048	Versmold, Stadt	3	3	+50,0	162	162	+44,6	17,1
754 052	Werther (Westf.), Stadt	8	8	-	152	152	-	28,2
<b>758 000</b>	<b>Kreis Herford</b>	<b>70</b>	<b>66</b>	<b>- 1,5</b>	<b>3 325</b>	<b>3 030</b>	<b>- 1,3</b>	<b>29,8</b>
758 004	Bünde, Stadt	7	6	-	283	185	-15,5	22,0
758 008	Enger, Stadt	1	1	-	19	19	-	.
758 012	Herford, Stadt	16	15	-	601	587	+ 6,9	20,6
758 016	Hiddenhausen	6	6	-	237	231	+ 2,7	20,3
758 020	Kirchlengern	2	2	-	29	29	-	.
758 024	Löhne, Stadt	12	11	-	641	616	+ 3,9	29,4
758 028	Rödinghausen	7	7	-	227	227	+ 0,4	33,7
758 032	Spenge, Stadt	3	3	-	75	67	-10,7	18,1
758 036	Vlotho, Stadt	16	15	- 6,3	1 213	1 069	- 5,8	39,0
<b>762 000</b>	<b>Kreis Höxter</b>	<b>168</b>	<b>148</b>	<b>+ 1,4</b>	<b>7 737</b>	<b>7 226</b>	<b>+ 5,1</b>	<b>36,7</b>
762 004	Bad Driburg, Stadt	57	46	+ 2,2	3 400	3 083	+ 0,5	55,7
762 008	Beverungen, Stadt	20	17	-10,5	659	616	- 0,3	18,3
762 012	Borgentreich, Stadt	2	2	-33,3	25	25	-37,5	.
762 016	Brakel, Stadt	11	11	+10,0	610	610	+17,8	24,7
762 020	Höxter, Stadt	23	20	- 4,8	828	730	- 4,1	19,7
762 024	Marienmünster, Stadt	15	14	+16,7	374	358	+22,6	19,4
762 028	Nieheim, Stadt	12	11	+10,0	837	815	+31,0	20,1
762 032	Steinheim, Stadt	3	3	-25,0	80	80	-14,9	.
762 036	Warburg, Stadt	19	19	+11,8	634	629	+ 5,9	27,9
762 040	Willebadessen, Stadt	6	5	-	290	280	+ 4,5	21,7
<b>766 000</b>	<b>Kreis Lippe</b>	<b>354</b>	<b>281</b>	<b>- 4,1</b>	<b>15 210</b>	<b>13 066</b>	<b>+ 2,0</b>	<b>29,8</b>
766 004	Augustdorf	1	1	-	15	15	-	.
766 008	Bad Salzuflen, Stadt	113	82	- 1,2	5 334	4 496	+ 0,5	42,6
766 012	Barntrup, Stadt	2	2	-	34	34	-	.
766 016	Blomberg, Stadt	11	9	-	589	533	- 1,8	19,3
766 020	Detmold, Stadt	26	22	-	1 045	863	+ 0,3	22,4
766 024	Dörentrup	9	8	-20,0	286	258	-16,2	20,9
766 028	Extetal	13	12	- 7,7	1 041	981	- 5,5	19,7
766 032	Horn-Bad Meinberg, Stadt	88	63	-10,0	3 803	3 043	+10,5	27,5

Anmerkungen siehe Seite 10



## gungsstätten nach Verwaltungsbezirken

1999

Ankünfte				Übernachtungen				Mittlere Aufenthaltsdauer <sup>3)</sup>		Gemeindekennziffer
aller Gäste	Veränderung <sup>1)</sup>	ausländischer Gäste	Veränderung <sup>1)</sup>	aller Gäste	Veränderung <sup>1)</sup>	ausländischer Gäste	Veränderung <sup>1)</sup>	aller Gäste	ausländischer Gäste	
<b>6 516</b>	<b>- 0,4</b>	<b>592</b>	<b>- 16,3</b>	<b>12 898</b>	<b>- 4,1</b>	<b>1 454</b>	<b>- 18,6</b>	<b>2,0</b>	<b>2,5</b>	<b>570 000</b>
754	- 6,5	99	- 5,7	1 673	- 1,7	268	- 9,8	2,2	2,7	570 004
700	-23,2	74	+ 21,3	1 159	-12,1	141	- 20,8	1,7	1,9	570 008
.	.	.	.	.	.	.	.	.	.	570 012
.	.	.	.	.	.	.	.	.	.	570 016
338	- 0,6	1	- 96,8	710	- 3,0	1	- 98,0	2,1	1,0	570 020
117	-16,4	16	- 15,8	318	-23,7	45	- 43,0	2,7	2,8	570 024
1 136	+ 4,1	184	+ 26,0	2 388	+16,0	425	+ 39,8	2,1	2,3	570 028
96	-15,0	9	- 62,5	242	- 8,0	38	- 44,1	2,5	4,2	570 032
114	-29,6	-	-100,0	369	-15,6	38	- 51,3	3,2	-	570 036
432	+ 9,6	84	+ 5,0	695	+ 9,8	242	+ 39,1	1,6	2,9	570 040
688	+14,3	24	- 35,1	1 217	- 5,0	45	- 35,7	1,8	1,9	570 044
213	+ 6,0	13	- 7,1	492	- 1,8	20	- 41,2	2,3	1,5	570 048
1 836	+12,6	61	- 57,3	3 381	-11,4	111	- 65,7	1,8	1,8	570 052
<b>100 002</b>	<b>+11,2</b>	<b>7 902</b>	<b>- 3,1</b>	<b>211 877</b>	<b>+ 0,2</b>	<b>15 958</b>	<b>- 4,5</b>	<b>2,1</b>	<b>2,0</b>	<b>500 000</b>
.	.	.	.	.	.	.	.	.	.	.
<b>19 282</b>	<b>+14,4</b>	<b>2 816</b>	<b>+ 37,0</b>	<b>32 555</b>	<b>+12,8</b>	<b>5 214</b>	<b>+ 35,2</b>	<b>1,7</b>	<b>1,9</b>	<b>711 000</b>
.	.	.	.	.	.	.	.	.	.	.
<b>13 597</b>	<b>+ 7,7</b>	<b>1 284</b>	<b>- 11,3</b>	<b>23 150</b>	<b>+ 5,7</b>	<b>3 199</b>	<b>+ 11,5</b>	<b>1,7</b>	<b>2,5</b>	<b>754 000</b>
255	+23,2	53	+ 26,2	586	+30,2	101	- 12,9	2,3	1,9	754 004
3 668	- 8,9	368	- 20,5	6 000	- 9,0	1 031	+ 2,4	1,6	2,8	754 008
1 685	+ 7,3	121	- 31,3	2 581	- 8,2	228	- 1,7	1,5	1,9	754 012
2 075	+30,6	207	- 39,5	2 859	+31,1	435	- 19,9	1,4	2,1	754 016
123	-26,8	19	-	213	-12,7	57	+ 83,9	1,7	3,0	754 020
.	.	.	.	.	.	.	.	.	.	754 024
2 672	+25,2	159	+ 24,2	4 085	+27,6	292	+ 35,8	1,5	1,8	754 028
484	+ 9,3	15	+ 66,7	1 509	- 2,6	29	+123,1	3,1	1,9	754 032
761	- 9,4	71	- 5,3	1 512	- 3,9	198	- 1,5	2,0	2,8	754 036
.	.	.	.	.	.	.	.	.	.	754 040
608	+ 6,1	116	+ 19,6	1 180	+19,3	263	+ 11,4	1,9	2,3	754 044
355	+55,0	26	+225,0	718	+74,7	111	+825,0	2,0	4,3	754 048
600	+11,5	104	+ 36,8	1 328	- 3,7	369	+ 47,6	2,2	3,5	754 052
.	.	.	.	.	.	.	.	.	.	.
<b>7 105</b>	<b>+ 3,2</b>	<b>454</b>	<b>+ 1,6</b>	<b>26 429</b>	<b>+ 8,3</b>	<b>1 197</b>	<b>- 34,4</b>	<b>3,7</b>	<b>2,6</b>	<b>758 000</b>
381	+10,4	48	+ 54,8	1 177	-20,9	109	+ 4,8	3,1	2,3	758 004
.	.	.	.	.	.	.	.	.	.	758 008
1 998	+ 8,2	209	+ 9,4	3 537	+ 6,6	528	+ 14,0	1,8	2,5	758 012
818	+36,1	22	- 54,2	1 387	+22,1	42	- 77,0	1,7	1,9	758 016
.	.	.	.	.	.	.	.	.	.	758 020
1 047	+ 0,8	50	+ 35,1	5 308	+26,3	146	+ 39,0	5,1	2,9	758 024
620	+ 4,7	-	-	2 022	+12,0	-	-	3,3	-	758 028
164	-14,6	1	- 83,3	375	-21,7	6	- 64,7	2,3	6,0	758 032
1 981	- 8,7	109	- 12,8	12 384	+ 4,9	303	- 67,7	6,3	2,8	758 036
.	.	.	.	.	.	.	.	.	.	.
<b>12 201</b>	<b>+11,7</b>	<b>360</b>	<b>+ 9,4</b>	<b>76 704</b>	<b>+ 6,2</b>	<b>1 070</b>	<b>- 3,7</b>	<b>6,3</b>	<b>3,0</b>	<b>762 000</b>
3 388	+15,7	15	- 16,7	50 760	+ 6,6	28	- 57,6	15,0	1,9	762 004
861	- 8,3	16	- 65,2	3 210	- 3,5	19	- 87,6	3,7	1,2	762 008
.	.	.	.	.	.	.	.	.	.	762 012
1 131	+ 1,7	50	- 24,2	4 454	+ 5,4	259	- 6,2	3,9	5,2	762 016
1 734	+11,3	105	+ 47,9	4 149	+15,4	231	+111,9	2,4	2,2	762 020
396	- 2,0	44	+ 51,7	1 988	- 5,8	318	- 14,3	5,0	7,2	762 024
889	+ 4,6	21	x	4 224	+19,0	48	x	4,8	2,3	762 028
.	.	.	.	.	.	.	.	.	.	762 032
2 336	+10,8	69	- 27,4	4 970	- 2,9	85	- 32,5	2,1	1,2	762 036
785	+56,7	28	x	1 887	+14,5	64	x	2,4	2,3	762 040
.	.	.	.	.	.	.	.	.	.	.
<b>20 546</b>	<b>+ 6,4</b>	<b>1 041</b>	<b>- 21,8</b>	<b>114 671</b>	<b>- 0,6</b>	<b>2 637</b>	<b>- 33,8</b>	<b>5,6</b>	<b>2,5</b>	<b>766 000</b>
6 220	+ 3,9	196	- 58,7	57 521	- 1,8	342	- 63,8	9,2	1,7	766 004
.	.	.	.	.	.	.	.	.	.	766 008
.	.	.	.	.	.	.	.	.	.	766 012
1 044	-28,9	34	- 12,8	3 152	- 0,8	79	+ 19,7	3,0	2,3	766 016
3 529	+13,5	358	- 19,2	5 832	+ 6,5	660	- 20,4	1,7	1,8	766 020
422	- 6,0	4	+100,0	1 272	-30,0	8	+ 33,3	3,0	2,0	766 024
1 191	+54,7	33	- 40,0	5 977	-19,3	107	- 87,6	5,0	3,2	766 028
3 383	+10,6	29	- 19,4	23 511	+ 5,5	178	+104,6	6,9	6,1	766 032

## Noch: 2.1 Kapazität und Leistung der Beherber

Dezember

Gemeinde- kennziffer	Verwaltungsbezirk	Betriebe			Betten			
		insgesamt	darunter		insgesamt	darunter		
			geöffnete	Veränderung <sup>1)</sup>		angebotene	Veränderung <sup>1)</sup>	mittlere Auslastung <sup>2)</sup>
	<b>Noch: Kreis Lippe</b>							
766 036	Kalletal	9	8	-11,1	207	194	- 6,3	8,4
766 040	Lage, Stadt	18	16	-	591	568	+ 5,8	21,1
766 044	Lemgo, Stadt	12	12	+20,0	342	342	+18,3	20,8
766 048	Leopoldshöhe	1	1	-	18	18	-	.
766 052	Lügde, Stadt	16	15	-	563	545	- 0,4	16,2
766 056	Oerlinghausen, Stadt	9	8	+14,3	552	477	+ 8,4	39,3
766 060	Schieder-Schwalenberg, Stadt	23	20	- 9,1	756	677	- 4,4	14,4
766 064	Schlangen	3	2	-33,3	34	22	-35,3	.
<b>770 000</b>	<b>Kreis Minden-Lübbecke</b>	<b>142</b>	<b>135</b>	<b>- 2,2</b>	<b>8 225</b>	<b>7 937</b>	<b>- 1,4</b>	<b>38,6</b>
770 004	Bad Oeynhausen, Stadt	46	42	- 2,3	4 274	4 145	- 0,6	48,0
770 008	Espelkamp, Stadt	4	4	-	167	167	+ 9,9	20,5
770 012	Hille	5	5	+25,0	166	165	+ 5,8	48,9
770 016	Hüllhorst	6	6	-	234	229	- 2,1	30,3
770 020	Lübbecke, Stadt	3	3	-25,0	95	95	+ 8,0	23,1
770 024	Minden, Stadt	18	18	+12,5	731	728	+ 6,1	25,4
770 028	Petershagen, Stadt	13	13	-	622	596	- 2,6	33,6
770 032	Porta Westfalica, Stadt	17	15	-25,0	782	691	-16,7	19,4
770 036	Preußisch-Oldendorf, Stadt	19	19	-	858	843	- 1,6	32,8
770 040	Rahden, Stadt	4	4	-	147	147	-	26,4
770 044	Stemwede	7	6	+20,0	149	131	+11,0	22,4
<b>774 000</b>	<b>Kreis Paderborn</b>	<b>131</b>	<b>121</b>	<b>- 1,6</b>	<b>5 492</b>	<b>5 003</b>	<b>+ 3,0</b>	<b>31,5</b>
774 004	Altenbeken	8	7	+16,7	127	103	+ 1,0	11,4
774 008	Bad Lippspringe, Stadt	30	26	- 3,7	1 728	1 459	+ 3,1	41,1
774 012	Borchen	9	9	-	316	316	+17,9	31,5
774 016	Büren, Stadt	12	12	- 7,7	421	409	- 5,5	17,6
774 020	Delbrück, Stadt	5	4	-	205	170	+29,8	26,6
774 024	Hövelhof	6	6	-	163	163	+21,6	12,5
774 028	Lichtenau, Stadt	14	11	-	561	507	- 0,4	19,4
774 032	Paderborn, Stadt	23	23	-	872	872	+ 4,6	36,0
774 036	Salzkotten, Stadt	4	4	-	103	103	-	20,2
774 040	Bad Wünnenberg, Stadt	20	19	- 5,0	996	901	- 2,7	33,7
<b>700 000</b>	<b>Reg.-Bez. Detmold</b>	<b>1 024</b>	<b>904</b>	<b>- 1,1</b>	<b>47 621</b>	<b>43 612</b>	<b>+ 2,5</b>	<b>32,1</b>
	<b>Kreisfreie Städte</b>							
911 000	<b>Bochum</b>	<b>38</b>	<b>36</b>	<b>-</b>	<b>3 025</b>	<b>2 960</b>	<b>+ 3,4</b>	<b>30,8</b>
913 000	<b>Dortmund</b>	<b>64</b>	<b>60</b>	<b>- 6,3</b>	<b>4 761</b>	<b>4 595</b>	<b>- 1,3</b>	<b>30,0</b>
914 000	<b>Hagen</b>	<b>26</b>	<b>25</b>	<b>+25,0</b>	<b>1 084</b>	<b>1 042</b>	<b>+28,5</b>	<b>25,0</b>
915 000	<b>Hamm</b>	<b>26</b>	<b>26</b>	<b>-</b>	<b>996</b>	<b>989</b>	<b>+ 1,9</b>	<b>26,2</b>
916 000	<b>Herne</b>	<b>8</b>	<b>8</b>	<b>-</b>	<b>294</b>	<b>294</b>	<b>+26,2</b>	<b>27,8</b>
<b>954 000</b>	<b>Ennepe-Ruhr-Kreis</b>	<b>66</b>	<b>65</b>	<b>-</b>	<b>2 960</b>	<b>2 896</b>	<b>+ 5,0</b>	<b>31,9</b>
954 004	Breckerfeld, Stadt	4	4	-	224	224	+ 2,8	8,0
954 008	Ennepetal, Stadt	6	6	-	316	283	- 1,7	.
954 012	Gevelsberg, Stadt	2	2	-33,3	93	93	- 9,7	.
954 016	Hattingen, Stadt	12	12	-	498	498	-	27,4
954 020	Herdecke, Stadt	6	6	-	338	338	+ 9,0	46,2
954 024	Schwelm, Stadt	9	8	-	337	325	+27,5	26,0
954 028	Sprockhövel, Stadt	9	9	-	423	419	+ 4,0	37,1
954 032	Wetter (Ruhr), Stadt	6	6	-	285	270	-	23,0
954 036	Witten, Stadt	12	12	+ 9,1	446	446	+ 8,0	24,9
<b>958 000</b>	<b>Hochsauerland Kreis</b>	<b>561</b>	<b>539</b>	<b>- 5,6</b>	<b>26 397</b>	<b>24 893</b>	<b>- 2,9</b>	<b>31,5</b>
958 004	Arnsberg, Stadt	26	25	- 3,8	1 491	1 432	- 2,9	26,2
958 008	Bestwig	17	15	-11,8	815	646	-18,5	18,2
958 012	Brilon, Stadt	38	33	-13,2	1 465	1 203	- 8,8	28,2
958 016	Eslohe (Sauerland)	34	33	- 8,3	1 273	1 217	- 2,7	27,9
958 020	Hallenberg, Stadt	19	17	- 5,6	686	623	+ 2,3	33,9
958 024	Marsberg, Stadt	11	9	-	209	129	+ 4,0	17,6
958 028	Medebach, Stadt	27	27	-	4 003	4 001	-	48,2
958 032	Meschede, Stadt	37	36	- 5,3	1 169	1 109	- 4,1	23,4
958 036	Olsberg, Stadt	43	42	+ 2,4	1 523	1 398	- 5,0	32,2
958 040	Schmallenberg, Stadt	127	125	- 3,8	4 699	4 476	- 1,0	33,4
958 044	Sundern (Sauerland), Stadt	39	39	- 2,5	1 518	1 497	+ 7,3	20,2
958 048	Winterberg, Stadt	143	138	- 8,6	7 546	7 162	- 4,8	27,6

Anmerkungen siehe Seite 10

## gungsstätten nach Verwaltungsbezirken

1999

Ankünfte				Übernachtungen				Mittlere Aufenthaltsdauer <sup>3)</sup>		Gemeindekennziffer
aller Gäste	Veränderung <sup>1)</sup>	ausländischer Gäste	Veränderung <sup>1)</sup>	aller Gäste	Veränderung <sup>1)</sup>	ausländischer Gäste	Veränderung <sup>1)</sup>	aller Gäste	ausländischer Gäste	
123	+66,2	-	-100,0	492	+73,2	-	-100,0	4,0	-	766 036
1 111	- 4,0	44	x	3 613	+ 5,1	86	+152,9	3,3	2,0	766 040
931	+ 1,4	43	+ 48,3	2 086	- 9,7	148	- 26,4	2,2	3,4	766 044
										766 048
846	+30,2	52	+ 2,0	2 712	- 4,8	163	+ 19,9	3,2	3,1	766 052
632	-10,6	38	+ 31,0	4 900	+26,4	171	- 14,5	7,8	4,5	766 056
904	+10,8	195	+ 30,0	2 969	-12,5	621	+ 19,4	3,3	3,2	766 060
										766 064
<b>17 898</b>	<b>+29,1</b>	<b>558</b>	<b>- 41,8</b>	<b>93 921</b>	<b>+11,0</b>	<b>1 739</b>	<b>- 32,5</b>	<b>5,2</b>	<b>3,1</b>	<b>770 000</b>
7 020	+53,9	201	- 41,2	61 165	+12,5	767	- 15,8	8,7	3,8	770 004
557	-15,1	34	- 46,0	1 061	-13,9	75	- 73,4	1,9	2,2	770 008
384	+53,0	-	-	2 401	+39,3	-	-	6,3	-	770 012
1 004	- 5,4	36	- 2,7	2 148	- 6,5	99	+ 13,8	2,1	2,8	770 016
416	+ 5,1	59	+ 15,7	679	+28,4	104	+ 9,5	1,6	1,8	770 020
3 645	+36,4	67	- 67,5	5 562	+32,6	140	- 63,1	1,5	2,1	770 024
901	+21,8	10	- 47,4	6 120	+ 4,7	123	+ 2,5	6,8	12,3	770 028
1 955	+ 1,9	81	- 55,2	4 121	+ 6,3	140	- 75,7	2,1	1,7	770 032
1 055	+27,3	19	+850,0	8 579	+ 2,3	195	x	8,1	10,3	770 036
703	+19,4	27	- 40,0	1 204	-12,9	47	- 53,9	1,7	1,7	770 040
258	+34,4	24	+100,0	881	+12,8	49	+113,0	3,4	2,0	770 044
<b>15 451</b>	<b>+22,4</b>	<b>879</b>	<b>- 35,0</b>	<b>46 408</b>	<b>+ 2,0</b>	<b>2 299</b>	<b>- 45,2</b>	<b>3,0</b>	<b>2,6</b>	<b>774 000</b>
84	+68,0	8	- 33,3	365	+21,3	48	- 14,3	4,3	6,0	774 004
4 033	+81,1	134	- 19,3	17 680	+ 4,6	251	- 51,5	4,4	1,9	774 008
826	+30,9	31	+ 72,2	3 087	+25,9	65	- 21,7	3,7	2,1	774 012
804	- 3,1	48	- 14,3	2 189	+ 6,4	266	+ 61,2	2,7	5,5	774 016
942	+51,2	33	- 56,0	1 364	+58,2	72	- 28,0	1,4	2,2	774 020
415	- 6,7	16	- 60,0	632	- 6,1	17	- 60,5	1,5	1,1	774 024
1 014	- 2,3	99	- 61,3	3 009	- 4,8	404	- 61,3	3,0	4,1	774 028
5 153	+ 3,2	386	- 39,4	8 444	- 9,5	896	- 48,4	1,6	2,3	774 032
461	+53,2	65	+116,7	646	+32,9	130	+ 51,2	1,4	2,0	774 036
1 719	+15,6	59	- 6,3	8 992	- 3,2	150	- 59,0	5,2	2,5	774 040
<b>106 080</b>	<b>+14,0</b>	<b>7 392</b>	<b>- 6,7</b>	<b>413 838</b>	<b>+ 5,3</b>	<b>17 355</b>	<b>- 15,0</b>	<b>3,9</b>	<b>2,3</b>	<b>700 000</b>
<b>17 320</b>	<b>- 1,0</b>	<b>541</b>	<b>- 69,1</b>	<b>28 034</b>	<b>- 0,6</b>	<b>1 338</b>	<b>- 66,6</b>	<b>1,6</b>	<b>2,5</b>	<b>911 000</b>
<b>26 212</b>	<b>+ 4,7</b>	<b>1 054</b>	<b>- 66,5</b>	<b>41 588</b>	<b>- 3,0</b>	<b>2 624</b>	<b>- 61,5</b>	<b>1,6</b>	<b>2,5</b>	<b>913 000</b>
<b>4 458</b>	<b>+17,1</b>	<b>545</b>	<b>- 17,2</b>	<b>7 648</b>	<b>+15,8</b>	<b>995</b>	<b>- 19,4</b>	<b>1,7</b>	<b>1,8</b>	<b>914 000</b>
<b>4 646</b>	<b>- 9,2</b>	<b>507</b>	<b>- 1,0</b>	<b>7 781</b>	<b>- 3,9</b>	<b>884</b>	<b>- 5,4</b>	<b>1,7</b>	<b>1,7</b>	<b>915 000</b>
<b>1 283</b>	<b>+57,2</b>	<b>24</b>	<b>- 55,6</b>	<b>2 252</b>	<b>+32,8</b>	<b>88</b>	<b>+ 3,5</b>	<b>1,8</b>	<b>3,7</b>	<b>916 000</b>
<b>8 727</b>	<b>+ 7,4</b>	<b>632</b>	<b>-</b>	<b>25 795</b>	<b>+ 8,1</b>	<b>1 718</b>	<b>- 29,2</b>	<b>3,0</b>	<b>2,7</b>	<b>954 000</b>
321	- 3,6	-	-	558	+13,6	-	-	1,7	-	954 004
										954 008
										954 012
1 740	- 9,8	159	- 22,1	3 953	+ 2,1	466	- 2,5	2,3	2,9	954 016
1 181	- 1,0	66	- 54,2	4 190	- 5,3	162	- 63,2	3,5	2,5	954 020
1 221	+28,7	2	- 97,6	2 502	- 0,6	6	- 96,6	2,0	3,0	954 024
733	+ 5,0	36	- 12,2	3 312	+ 8,9	133	- 7,6	4,5	3,7	954 028
832	+30,0	154	+144,4	1 639	+57,6	422	+232,3	2,0	2,7	954 032
1 531	+ 4,0	64	- 76,3	3 261	+ 7,0	191	- 76,8	2,1	3,0	954 036
<b>58 082</b>	<b>- 5,5</b>	<b>11 124</b>	<b>- 17,3</b>	<b>221 906</b>	<b>- 5,5</b>	<b>45 474</b>	<b>- 18,1</b>	<b>3,8</b>	<b>4,1</b>	<b>958 000</b>
3 555	- 1,0	141	- 67,3	10 848	- 6,0	281	- 72,4	3,1	2,0	958 004
1 175	+ 8,7	94	- 2,1	3 326	-27,2	359	- 14,9	2,8	3,8	958 008
1 967	- 3,6	72	- 66,5	9 679	+11,0	449	- 43,5	4,9	6,2	958 012
1 872	-16,8	85	- 7,6	9 456	- 7,6	295	- 6,9	5,1	3,5	958 016
1 153	+ 2,6	440	+ 17,6	5 907	+ 5,6	1 527	- 14,3	5,1	3,5	958 020
349	+ 2,0	57	- 30,5	702	-15,7	179	- 39,9	2,0	3,1	958 024
13 393	-10,4	6 401	- 9,0	58 975	+ 7,5	29 528	- 6,3	4,4	4,6	958 028
2 174	-10,3	94	+ 30,6	7 929	- 8,4	281	+ 11,5	3,6	3,0	958 032
3 463	- 3,3	227	- 44,8	13 698	+ 2,0	875	- 37,2	4,0	3,9	958 036
8 168	+14,0	649	- 6,6	35 452	- 8,7	2 010	- 38,1	4,3	3,1	958 040
4 183	- 9,7	304	- 8,2	8 531	-18,3	713	- 18,7	2,0	2,3	958 044
16 630	- 9,0	2 560	- 29,1	57 403	-14,4	8 977	- 34,0	3,5	3,5	958 048

## Noch: 2.1 Kapazität und Leistung der Beherber

Dezember

Gemeinde- kennziffer	Verwaltungsbezirk	Betriebe			Betten			
		insgesamt	darunter		insgesamt	darunter		
			geöffnete	Veränderung <sup>1)</sup>		angebotene	Veränderung <sup>1)</sup>	mittlere Auslastung <sup>2)</sup>
<b>962 000</b>	<b>Märkischer Kreis</b>	<b>119</b>	<b>111</b>	<b>- 5,1</b>	<b>4 621</b>	<b>4 318</b>	<b>+ 0,1</b>	<b>23,9</b>
962 004	Altena, Stadt	10	9	- 10,0	321	309	+ 3,0	12,7
962 008	Balve, Stadt	8	8	-	383	376	+ 4,2	21,8
962 012	Halver, Stadt	4	4	-	78	78	-	19,2
962 016	Hemer, Stadt	5	4	- 20,0	406	318	- 21,7	16,6
962 020	Herscheid	5	5	- 16,7	93	93	- 9,7	17,9
962 024	Iserlohn, Stadt	18	16	- 5,9	695	617	+ 17,3	27,7
962 028	Kierspe, Stadt	2	2	-	29	29	-	.
962 032	Lüdenscheid, Stadt	14	13	+ 18,2	724	711	+ 16,9	27,8
962 036	Meinerzhagen, Stadt	19	18	- 10,0	881	832	- 10,4	29,5
962 040	Menden (Sauerland), Stadt	10	10	- 9,1	199	199	- 5,2	20,0
962 044	Nachrodt-Wiblingwerde	6	5	- 16,7	404	372	- 6,1	22,6
962 048	Neuenrade, Stadt	6	5	-	143	119	-	28,9
962 052	Plettenberg, Stadt	5	5	-	138	138	+ 13,1	23,8
962 056	Schalksmühle	1	1	-	11	11	-	.
962 060	Werdohl, Stadt	6	6	-	116	116	-	13,4
<b>966 000</b>	<b>Kreis Olpe</b>	<b>162</b>	<b>154</b>	<b>- 4,3</b>	<b>5 738</b>	<b>5 290</b>	<b>- 4,3</b>	<b>21,9</b>
966 004	Attendorn, Stadt	29	29	- 3,3	858	855	- 0,6	28,2
966 008	Drolshagen, Stadt	14	13	- 7,1	308	284	- 7,8	13,3
966 012	Finnentrop	10	9	-	436	413	-	8,4
966 016	Kirchhundem	26	24	- 11,1	1 078	845	- 20,8	25,2
966 020	LenneStadt, Stadt	47	46	- 2,1	1 494	1 465	+ 0,4	23,2
966 024	Olpe, Stadt	25	24	-	1 239	1 138	- 3,6	22,2
966 028	Wenden	11	9	- 10,0	325	290	+ 20,8	16,5
<b>970 000</b>	<b>Kreis Siegen-Wittgenstein</b>	<b>170</b>	<b>159</b>	<b>- 2,5</b>	<b>6 757</b>	<b>6 326</b>	<b>- 0,7</b>	<b>37,4</b>
970 004	Bad Berleburg, Stadt	46	43	- 8,5	2 262	2 104	- 0,8	51,6
970 008	Burbach	8	8	+ 14,3	256	241	+ 18,1	29,7
970 012	Erndtebrück	2	2	+100,0	30	30	+114,3	.
970 016	Freudenberg, Stadt	11	10	- 9,1	416	404	- 1,7	21,6
970 020	Hilchenbach, Stadt	16	16	- 5,9	824	794	- 5,7	28,1
970 024	Kreuztal, Stadt	9	8	-	146	125	+ 3,3	18,8
970 028	Bad Laasphe, Stadt	25	21	- 4,5	1 217	1 093	- 4,0	38,3
970 032	Netphen, Stadt	15	14	-	335	320	+ 3,9	27,3
970 036	Neunkirchen	3	3	-	51	51	+ 6,3	.
970 040	Siegen, Stadt	25	24	+ 9,1	910	854	+ 1,8	32,5
970 044	Wilnsdorf	10	10	- 9,1	310	310	- 3,7	20,1
<b>974 000</b>	<b>Kreis Soest</b>	<b>185</b>	<b>164</b>	<b>- 1,8</b>	<b>9 216</b>	<b>8 460</b>	<b>- 1,0</b>	<b>36,2</b>
974 004	Anröchte	3	3	+ 50,0	77	77	+ 87,8	7,2
974 008	Bad Sassendorf	44	37	- 5,1	2 466	2 265	- 4,5	52,3
974 012	Ense	3	3	-	51	51	-	19,8
974 016	Erwitte, Stadt	20	17	- 10,5	956	887	- 5,8	27,8
974 020	Geseke, Stadt	2	2	-	688	653	+ 8,1	.
974 024	Lippetal	5	5	-	57	56	+ 3,7	.
974 028	Lippstadt, Stadt	39	34	+ 3,0	2 087	1 883	- 7,5	45,7
974 032	Möhnesee	20	20	+ 17,6	1 110	1 074	+ 11,6	21,5
974 036	Rüthen, Stadt	7	7	-	282	282	+ 0,4	14,7
974 040	Soest, Stadt	17	14	- 17,6	816	666	+ 2,5	26,9
974 044	Warstein, Stadt	16	15	+ 7,1	471	442	+ 14,5	16,6
974 048	Welper	-	-	-100,0	-	-	-100,0	-
974 052	Werl, Stadt	6	4	- 20,0	114	83	- 20,2	31,9
974 056	Wickede (Ruhr)	3	3	-	41	41	-	23,5
<b>978 000</b>	<b>Kreis Unna</b>	<b>55</b>	<b>54</b>	<b>+ 1,9</b>	<b>2 470</b>	<b>2 290</b>	<b>+ 0,5</b>	<b>25,2</b>
978 004	Bergkamen, Stadt	1	1	-	19	19	-	.
978 008	Bönen	1	1	-	13	13	+ 18,2	.
978 012	Fröndenberg, Stadt	3	3	-	104	100	+ 26,6	26,2
978 016	Holzwickede	2	2	-	281	281	-	.
978 020	Kamen, Stadt	7	6	-	388	232	- 35,6	33,6
978 024	Lünen, Stadt	8	8	-	524	523	+ 3,6	23,7
978 028	Schwerte, Stadt	12	12	-	411	392	- 4,4	27,3
978 032	Selm, Stadt	3	3	-	76	76	-	18,5
978 036	Unna, Stadt	10	10	-	408	408	+ 2,0	26,7
978 040	Werne, Stadt	8	8	+ 14,3	246	246	+ 78,3	18,7
<b>900 000</b>	<b>Reg.-Bez. Arnsberg</b>	<b>1 480</b>	<b>1 401</b>	<b>- 3,4</b>	<b>68 319</b>	<b>64 353</b>	<b>- 0,9</b>	<b>30,9</b>
	<b>Nordrhein-Westfalen</b>	<b>5 457</b>	<b>5 116</b>	<b>- 0,7</b>	<b>274 217</b>	<b>257 445</b>	<b>+ 1,8</b>	<b>30,5</b>

Anmerkungen siehe Seite 10

## gungsstätten nach Verwaltungsbezirken

1999

Ankünfte				Übernachtungen				Mittlere Aufenthaltsdauer <sup>3)</sup>		Gemeindekennziffer
aller Gäste	Veränderung <sup>1)</sup>	ausländischer Gäste	Veränderung <sup>1)</sup>	aller Gäste	Veränderung <sup>1)</sup>	ausländischer Gäste	Veränderung <sup>1)</sup>	aller Gäste	ausländischer Gäste	
<b>13 894</b>	<b>+ 3,0</b>	<b>624</b>	<b>- 49,7</b>	<b>29 907</b>	<b>- 0,5</b>	<b>1 644</b>	<b>- 44,4</b>	<b>2,2</b>	<b>2,6</b>	<b>962 000</b>
688	- 7,4	29	- 49,1	1 172	- 11,4	58	- 45,8	1,7	2,0	962 004
1 102	+ 31,0	9	x	2 541	+ 24,0	17	x	2,3	1,9	962 008
307	- 22,7	15	- 46,4	464	- 37,0	23	- 41,0	1,5	1,5	962 012
635	- 16,9	42	+ 75,0	1 640	- 11,5	98	- 1,0	2,6	2,3	962 016
257	+ 3,6	32	+ 23,1	489	- 8,3	76	- 18,3	1,9	2,4	962 020
2 772	+ 15,5	151	- 51,8	5 066	+ 18,7	367	- 46,7	1,8	2,4	962 024
.	.	.	.	.	.	.	.	.	.	962 028
2 817	- 12,6	159	- 64,3	6 066	- 13,4	386	- 67,6	2,2	2,4	962 032
2 743	+ 48,0	61	- 26,5	6 586	+ 15,0	251	+ 15,1	2,4	4,1	962 036
674	- 22,1	34	- 43,3	1 165	- 23,5	53	- 45,9	1,7	1,6	962 040
554	- 35,4	15	+114,3	1 934	- 12,8	35	+133,3	3,5	2,3	962 044
501	- 8,9	26	- 81,3	1 028	- 6,1	62	- 76,4	2,1	2,4	962 048
482	+ 16,1	22	+ 37,5	982	+ 6,6	63	- 6,0	2,0	2,9	962 052
.	.	.	.	.	.	.	.	.	.	962 056
241	- 2,0	22	- 15,4	483	- 18,3	32	- 30,4	2,0	1,5	962 060
<b>12 951</b>	<b>- 0,8</b>	<b>369</b>	<b>- 33,8</b>	<b>32 927</b>	<b>- 5,4</b>	<b>1 045</b>	<b>- 35,2</b>	<b>2,5</b>	<b>2,8</b>	<b>966 000</b>
3 046	- 2,8	102	- 52,3	6 838	- 2,0	230	- 54,3	2,2	2,3	966 004
485	+ 43,5	51	+ 27,5	1 144	+ 29,3	146	- 14,6	2,4	2,9	966 008
559	+ 13,6	38	- 2,6	1 068	- 13,0	90	- 17,4	1,9	2,4	966 012
1 594	- 19,9	22	- 78,4	5 966	- 18,6	175	- 53,1	3,7	8,0	966 016
3 894	+ 11,3	116	+ 5,5	9 345	+ 0,5	319	+ 0,9	2,4	2,8	966 020
2 612	- 0,7	30	+ 15,4	7 086	- 1,6	56	- 39,1	2,7	1,9	966 024
761	- 21,9	10	- 61,5	1 480	- 21,8	29	- 39,6	1,9	2,9	966 028
<b>16 730</b>	<b>+ 21,7</b>	<b>770</b>	<b>- 37,3</b>	<b>70 891</b>	<b>+ 3,6</b>	<b>1 522</b>	<b>- 52,7</b>	<b>4,2</b>	<b>2,0</b>	<b>970 000</b>
3 476	+ 57,6	69	+ 4,5	33 116	+ 1,8	140	- 2,1	9,5	2,0	970 004
665	+ 7,6	48	+ 60,0	2 219	+ 9,0	67	+ 55,8	3,3	1,4	970 008
.	.	.	.	.	.	.	.	.	.	970 012
1 137	+ 6,5	55	+ 37,5	2 295	+ 1,4	155	+ 98,7	2,0	2,8	970 016
1 656	+ 44,3	80	- 23,8	6 818	- 15,2	167	- 74,5	4,1	2,1	970 020
398	- 3,4	42	+ 50,0	719	- 5,1	90	+119,5	1,8	2,1	970 024
2 918	+ 0,4	27	- 92,7	12 867	+ 12,9	75	- 93,5	4,4	2,8	970 028
817	+ 39,9	20	- 53,5	2 411	+ 10,1	81	- 64,2	3,0	4,1	970 032
.	.	.	.	.	.	.	.	.	.	970 036
4 466	+ 20,7	366	- 20,3	8 083	+ 15,9	587	- 11,5	1,8	1,6	970 040
955	+ 10,5	40	- 35,5	1 927	+ 9,7	83	- 32,0	2,0	2,1	970 044
<b>18 842</b>	<b>+ 0,6</b>	<b>541</b>	<b>- 12,6</b>	<b>90 884</b>	<b>+ 4,8</b>	<b>1 060</b>	<b>- 25,5</b>	<b>4,8</b>	<b>2,0</b>	<b>974 000</b>
67	+ 4,7	5	- 37,5	149	- 0,7	12	- 25,0	2,2	2,4	974 004
5 502	+ 21,9	36	- 18,2	36 435	+ 16,3	41	- 61,3	6,6	1,1	974 008
129	- 15,1	9	+ 12,5	304	+ 13,4	31	+ 29,2	2,4	3,4	974 012
923	+ 18,9	4	+300,0	6 800	- 1,7	4	- 80,0	7,4	1,0	974 016
.	.	.	.	.	.	.	.	.	.	974 020
.	.	.	.	.	.	.	.	.	.	974 024
3 880	- 18,4	21	- 86,3	25 402	- 5,6	42	- 85,4	6,5	2,0	974 028
1 641	- 2,0	131	+ 21,3	6 955	- 5,3	191	- 11,2	4,2	1,5	974 032
492	+ 37,4	6	- 66,7	958	- 14,1	46	- 57,8	1,9	7,7	974 036
2 842	+ 0,2	153	+ 8,5	5 458	+ 34,0	279	+ 17,2	1,9	1,8	974 040
858	- 11,1	91	+ 42,2	2 244	- 11,7	254	+ 10,0	2,6	2,8	974 044
.	.	.	.	.	.	.	.	.	.	974 048
425	- 0,9	42	+ 68,0	628	- 14,8	63	- 7,4	1,5	1,5	974 052
171	- 9,0	12	- 36,8	286	- 14,9	34	- 27,7	1,7	2,8	974 056
<b>8 808</b>	<b>+ 3,1</b>	<b>942</b>	<b>+ 19,1</b>	<b>16 262</b>	<b>+ 6,5</b>	<b>1 782</b>	<b>- 19,6</b>	<b>1,8</b>	<b>1,9</b>	<b>978 000</b>
.	.	.	.	.	.	.	.	.	.	978 004
.	.	.	.	.	.	.	.	.	.	978 008
410	- 4,4	35	+ 12,9	811	+ 7,7	75	- 33,6	2,0	2,1	978 012
.	.	.	.	.	.	.	.	.	.	978 016
1 384	+ 13,0	164	+ 17,1	2 306	+ 31,6	252	+ 27,9	1,7	1,5	978 020
1 587	+ 25,8	78	- 39,1	2 985	+ 31,7	213	- 29,9	1,9	2,7	978 024
1 303	- 25,9	16	- 77,5	2 788	+ 0,8	54	- 68,2	2,1	3,4	978 028
305	+122,6	2	- 33,3	436	+104,7	2	- 33,3	1,4	1,0	978 032
1 757	+ 10,1	207	+ 24,7	3 298	+ 0,4	439	- 9,7	1,9	2,1	978 036
790	+ 44,4	140	+ 8,5	1 414	+ 27,6	348	+ 20,4	1,8	2,5	978 040
<b>191 953</b>	<b>+ 1,3</b>	<b>17 673</b>	<b>- 28,9</b>	<b>575 875</b>	<b>- 0,9</b>	<b>60 174</b>	<b>- 27,0</b>	<b>3,0</b>	<b>3,4</b>	<b>900 000</b>
<b>947 975</b>	<b>+ 6,1</b>	<b>147 279</b>	<b>- 4,1</b>	<b>2 288 682</b>	<b>+ 2,9</b>	<b>318 667</b>	<b>- 5,7</b>	<b>2,4</b>	<b>2,2</b>	

## 2.2 Kapazität und Leistung der Beherbergungs

Dezember

Lfd. Nr.	Gemeindeguppe Betriebsart	Betriebe			Betten			
		insgesamt	darunter		insgesamt	darunter		
			geöffnete	Veränderung <sup>1)</sup>		angebotene	Veränderung <sup>1)</sup>	mittlere Auslastung <sup>2)</sup>
<b>1</b>	<b>Mineral-, Moor-, Sole- und Thermalbäder</b>	<b>492</b>	<b>401</b>	<b>- 2,2</b>	<b>28 278</b>	<b>25 280</b>	<b>+ 1,7</b>	<b>44,7</b>
2	Hotels	106	100	+ 1,0	6 967	6 537	+ 4,5	35,0
3	Gasthöfe	25	23	- 4,2	485	431	- 5,5	26,8
4	Pensionen	211	140	- 6,7	5 043	3 547	- 2,7	28,3
5	Hotels garnis	38	36	-	1 612	1 461	- 5,4	27,0
6	Erholungs-, Ferien- und Schulungsheime	21	18	- 5,3	1 176	990	- 8,0	31,9
7	Ferienhäuser, -wohnungen, -zentren	28	24	+ 4,3	630	560	+ 6,9	14,6
8	Hütten, Jugendherbergen u. Ä.	4	4	-	482	482	+ 6,9	14,9
9	Sanatorien und Kurkrankenhäuser	59	56	+ 1,8	11 883	11 272	+ 3,4	61,3
<b>10</b>	<b>Heilklimatische Kurorte</b>	<b>174</b>	<b>166</b>	<b>- 8,3</b>	<b>9 450</b>	<b>8 927</b>	<b>- 4,5</b>	<b>31,5</b>
11	Hotels	57	56	- 3,4	3 199	3 093	+16,1	32,1
12	Gasthöfe	16	16	- 5,9	327	310	- 2,8	23,4
13	Pensionen	39	36	-10,0	979	913	- 6,5	22,9
14	Hotels garnis	-	-	-	-	-	-	-
15	Erholungs-, Ferien- und Schulungsheime	28	25	-10,7	1 964	1 671	-13,7	31,9
16	Ferienhäuser, -wohnungen, -zentren	21	20	-16,7	1 850	1 819	-13,0	28,0
17	Hütten, Jugendherbergen u. Ä.	10	10	-	471	471	+ 2,6	15,7
18	Sanatorien und Kurkrankenhäuser	3	3	-25,0	660	650	-27,5	64,0
<b>19</b>	<b>Kneippkurorte</b>	<b>148</b>	<b>137</b>	<b>- 4,9</b>	<b>6 469</b>	<b>5 667</b>	<b>- 8,0</b>	<b>24,3</b>
20	Hotels	60	58	+ 1,8	2 522	2 430	+ 0,9	27,1
21	Gasthöfe	17	16	-15,8	323	302	-17,5	14,5
22	Pensionen	21	18	-10,0	437	369	- 5,4	10,6
23	Hotels garnis	6	6	-	231	231	+ 3,6	17,5
24	Erholungs-, Ferien- und Schulungsheime	12	11	+10,0	754	662	+ 3,6	23,9
25	Ferienhäuser, -wohnungen, -zentren	22	20	- 9,1	1 242	823	-30,1	14,5
26	Hütten, Jugendherbergen u. Ä.	6	6	-	485	476	- 1,9	10,1
27	Sanatorien und Kurkrankenhäuser	4	2	-50,0	475	374	-21,3	71,5
<b>28</b>	<b>Kneippheilstädter</b>	<b>228</b>	<b>217</b>	<b>- 4,8</b>	<b>9 402</b>	<b>8 833</b>	<b>- 1,2</b>	<b>37,3</b>
29	Hotels	58	55	- 1,8	2 869	2 779	+ 1,8	31,9
30	Gasthöfe	42	42	-	887	831	- 4,3	17,7
31	Pensionen	59	54	-12,9	1 022	909	-11,2	19,1
32	Hotels garnis	4	4	-	101	99	- 2,0	12,0
33	Erholungs-, Ferien- und Schulungsheime	13	13	-	802	789	+ 1,8	23,7
34	Ferienhäuser, -wohnungen, -zentren	32	31	- 3,1	668	609	- 3,9	19,3
35	Hütten, Jugendherbergen u. Ä.	5	4	-	391	331	-	20,8
36	Sanatorien und Kurkrankenhäuser	15	14	- 6,7	2 662	2 486	+ 0,4	62,7
<b>37</b>	<b>Heilbäder zusammen</b>	<b>1 042</b>	<b>921</b>	<b>- 4,4</b>	<b>53 599</b>	<b>48 707</b>	<b>- 1,2</b>	<b>38,6</b>
38	Hotels	281	269	- 0,4	15 557	14 839	+ 5,5	32,6
39	Gasthöfe	100	97	- 4,9	2 022	1 874	- 6,7	20,3
40	Pensionen	330	248	- 8,8	7 481	5 738	- 4,9	24,8
41	Hotels garnis	48	46	-	1 944	1 791	- 4,2	24,9
42	Erholungs-, Ferien- und Schulungsheime	74	67	- 4,3	4 696	4 112	- 7,1	29,1
43	Ferienhäuser, -wohnungen, -zentren	103	95	- 5,9	4 390	3 811	-13,9	21,8
44	Hütten, Jugendherbergen u. Ä.	25	24	-	1 829	1 760	+ 2,0	14,5
45	Sanatorien und Kurkrankenhäuser	81	75	- 3,8	15 680	14 782	+ 0,3	61,9

1) Veränderung gegenüber dem Vorjahresmonat in % - 2) Mittlere Auslastung = (Übernachtungen / angebotene Bettentage) \* 100 - 3) Mittlere Aufenthalts

## stätten nach Gemeindegruppen und Betriebsarten

1999

Ankünfte				Übernachtungen				Mittlere Aufenthaltsdauer <sup>3)</sup>		Lfd. Nr.
aller Gäste	Veränderung <sup>1)</sup>	ausländischer Gäste	Veränderung <sup>1)</sup>	aller Gäste	Veränderung <sup>1)</sup>	ausländischer Gäste	Veränderung <sup>1)</sup>	aller Gäste	ausländischer Gäste	
<b>60 100</b>	<b>+ 14,8</b>	<b>7 703</b>	<b>- 10,3</b>	<b>336 333</b>	<b>+ 5,7</b>	<b>14 841</b>	<b>- 5,8</b>	<b>5,6</b>	<b>1,9</b>	<b>1</b>
34 015	+ 12,6	5 312	- 8,8	70 214	+ 3,3	9 986	- 6,9	2,1	1,9	2
1 193	+ 2,5	136	+ 14,3	3 312	+ 9,6	284	+ 47,2	2,8	2,1	3
3 504	+ 19,1	13	- 27,8	26 952	+ 2,6	53	- 50,9	7,7	4,1	4
5 918	+ 13,0	1 435	- 14,1	11 574	+10,5	2 359	- 18,4	2,0	1,6	5
2 312	- 21,8	164	+ 70,8	9 065	+ 2,8	659	+ 66,0	3,9	4,0	6
340	- 2,0	15	+ 50,0	2 399	-13,6	83	- 23,1	7,1	5,5	7
937	- 31,4	623	- 26,4	1 908	+ 2,9	1 305	+ 13,1	2,0	2,1	8
11 881	+ 46,4	5	-	210 909	+ 7,0	112	- 36,7	17,8	22,4	9
<b>21 107</b>	<b>- 2,7</b>	<b>2 663</b>	<b>- 26,7</b>	<b>81 506</b>	<b>- 6,1</b>	<b>9 202</b>	<b>- 32,6</b>	<b>3,9</b>	<b>3,5</b>	<b>10</b>
9 412	+ 10,2	1 701	- 23,4	28 806	+ 9,8	5 991	- 22,8	3,1	3,5	11
789	+ 70,0	81	+ 47,3	2 004	+12,4	202	+ 10,4	2,5	2,5	12
1 528	- 28,8	239	- 29,1	5 936	-18,7	728	- 38,8	3,9	3,0	13
-	-	-	-	-	-	-	-	-	-	14
4 027	- 2,4	2	- 86,7	13 809	-18,8	2	- 93,9	3,4	1,0	15
3 788	- 15,2	640	- 31,3	15 761	-18,6	2 279	- 48,0	4,2	3,6	16
1 021	- 30,1	-	-100,0	2 289	-28,2	-	-100,0	2,2	-	17
542	+ 10,4	-	-	12 901	+ 8,0	-	-	23,8	-	18
<b>12 927</b>	<b>+ 6,2</b>	<b>1 282</b>	<b>- 13,1</b>	<b>41 448</b>	<b>+ 0,2</b>	<b>3 314</b>	<b>- 20,6</b>	<b>3,2</b>	<b>2,6</b>	<b>19</b>
8 926	+ 1,4	794	- 17,4	20 055	+ 5,3	2 015	- 15,2	2,2	2,5	20
401	- 24,9	19	- 85,6	1 361	-22,7	40	- 92,7	3,4	2,1	21
344	+ 8,9	4	- 75,0	1 143	- 0,8	12	- 73,9	3,3	3,0	22
423	+ 13,7	68	+161,5	1 256	-21,8	224	+215,5	3,0	3,3	23
809	+ 16,6	-	-	4 156	-11,0	-	-	5,1	-	24
948	+ 11,8	378	+ 31,7	3 690	+ 0,5	999	+ 10,1	3,9	2,6	25
580	+ 51,0	19	- 64,2	1 494	+39,9	24	- 89,5	2,6	1,3	26
496	+123,4	-	-	8 293	- 1,3	-	-	16,7	-	27
<b>17 311</b>	<b>+ 17,2</b>	<b>1 001</b>	<b>- 19,7</b>	<b>87 834</b>	<b>- 1,4</b>	<b>2 729</b>	<b>- 43,9</b>	<b>5,1</b>	<b>2,7</b>	<b>28</b>
7 970	+ 7,7	367	- 49,7	21 603	- 6,9	1 138	- 53,5	2,7	3,1	29
1 050	- 19,7	190	- 5,5	3 735	-15,0	492	- 15,0	3,6	2,6	30
999	+ 0,1	35	- 28,6	4 300	- 2,7	124	- 37,4	4,3	3,5	31
112	- 46,9	22	+ 46,7	362	-38,0	100	+354,5	3,2	4,5	32
2 013	+ 18,8	10	x	4 974	+11,9	36	x	2,5	3,6	33
742	+ 20,1	147	- 13,5	3 189	-20,6	411	- 72,5	4,3	2,8	34
757	+ 15,0	192	+242,9	1 360	-12,9	331	+451,7	1,8	1,7	35
3 668	+ 95,0	38	+ 52,0	48 311	+ 3,9	97	+ 56,5	13,2	2,6	36
<b>111 445</b>	<b>+ 10,4</b>	<b>12 649</b>	<b>- 15,3</b>	<b>547 121</b>	<b>+ 2,2</b>	<b>30 086</b>	<b>- 21,7</b>	<b>4,9</b>	<b>2,4</b>	<b>37</b>
60 323	+ 9,8	8 174	- 16,0	140 678	+ 3,1	19 130	- 17,9	2,3	2,3	38
3 433	- 1,1	426	- 16,0	10 412	- 5,0	1 018	- 32,2	3,0	2,4	39
6 375	- 0,4	291	- 30,7	38 331	- 2,1	917	- 40,5	6,0	3,2	40
6 453	+ 10,9	1 525	- 10,9	13 192	+ 4,2	2 683	- 10,1	2,0	1,8	41
9 161	- 3,3	176	+ 58,6	32 004	- 8,4	697	+ 62,1	3,5	4,0	42
5 818	- 7,4	1 180	- 15,6	25 039	-16,0	3 772	- 45,3	4,3	3,2	43
3 295	- 14,8	834	- 19,1	7 051	- 8,1	1 660	+ 7,4	2,1	2,0	44
16 587	+ 54,9	43	+ 43,3	280 414	+ 6,2	209	- 12,6	16,9	4,9	45

dauer in Tagen = Übernachtungen / Ankünfte

## Noch: 2.2 Kapazität und Leistung der Beherbergungs

Dezember

Lfd. Nr.	Gemeindeguppe Betriebsart	Betriebe			Betten			
		insgesamt	darunter		insgesamt	darunter		
			geöffnete	Veränderung <sup>1)</sup>		angebotene	Veränderung <sup>1)</sup>	mittlere Auslastung <sup>2)</sup>
<b>46</b>	<b>Luftkurorte</b>	<b>414</b>	<b>393</b>	<b>- 3,4</b>	<b>16 585</b>	<b>15 476</b>	<b>-</b>	<b>25,6</b>
47	Hotels	123	116	- 4,1	4 802	4 586	- 0,5	23,8
48	Gasthöfe	76	73	- 6,4	1 429	1 328	- 4,9	14,7
49	Pensionen	89	82	- 6,8	2 029	1 827	- 3,0	22,4
50	Hotels garnis	7	6	+50,0	138	124	+34,8	19,4
51	Erholungs-, Ferien- und Schulungsheime	41	39	-	3 251	2 885	+ 2,5	31,6
52	Ferienhäuser, -wohnungen, -zentren	37	36	- 5,3	1 278	1 242	- 0,7	18,6
53	Hütten, Jugendherbergen u. Ä.	31	31	+ 6,9	2 178	2 074	+ 3,3	13,5
54	Sanatorien und Kurkrankenhäuser	10	10	-	1 480	1 410	- 1,1	56,4
<b>55</b>	<b>Erholungsorte</b>	<b>309</b>	<b>286</b>	<b>+ 0,7</b>	<b>13 755</b>	<b>12 686</b>	<b>+ 0,2</b>	<b>23,2</b>
56	Hotels	101	92	- 2,1	3 604	3 337	+ 3,5	23,2
57	Gasthöfe	51	47	-	952	868	+ 6,2	13,8
58	Pensionen	44	41	+ 5,1	1 042	958	+ 5,5	22,7
59	Hotels garnis	10	9	+12,5	255	242	+ 7,1	17,4
60	Erholungs-, Ferien- und Schulungsheime	43	41	+ 7,9	3 702	3 524	+ 3,7	26,5
61	Ferienhäuser, -wohnungen, -zentren	31	31	- 3,1	1 460	1 325	-10,2	16,2
62	Hütten, Jugendherbergen u. Ä.	25	22	- 4,3	2 030	1 800	- 7,7	17,9
63	Sanatorien und Kurkrankenhäuser	4	3	-	710	632	- 5,1	52,0
<b>64</b>	<b>Sonstige Gemeinden</b>	<b>3 692</b>	<b>3 516</b>	<b>+ 0,6</b>	<b>190 278</b>	<b>180 576</b>	<b>+ 2,9</b>	<b>29,3</b>
65	Hotels	1 710	1 640	+ 1,0	97 975	93 310	+ 3,6	29,5
66	Gasthöfe	546	511	- 3,0	9 901	9 274	+ 0,5	17,7
67	Pensionen	169	151	- 4,4	3 844	3 383	- 1,9	21,3
68	Hotels garnis	807	780	+ 2,4	36 726	35 280	+ 5,5	28,7
69	Erholungs-, Ferien- und Schulungsheime	261	243	+ 0,4	23 197	21 490	- 0,6	32,5
70	Ferienhäuser, -wohnungen, -zentren	67	67	+ 8,1	5 845	5 804	+ 1,8	37,3
71	Hütten, Jugendherbergen u. Ä.	112	104	+ 3,0	9 633	8 949	+ 1,2	16,4
72	Sanatorien und Kurkrankenhäuser	20	20	- 4,8	3 157	3 086	- 2,3	70,3
<b>73</b>	<b>Nordrhein-Westfalen</b>	<b>5 457</b>	<b>5 116</b>	<b>- 0,7</b>	<b>274 217</b>	<b>257 445</b>	<b>+ 1,8</b>	<b>30,5</b>
74	Hotels	2 215	2 117	+ 0,4	121 938	116 072	+ 3,6	29,5
75	Gasthöfe	773	728	- 3,4	14 304	13 344	- 0,8	17,5
76	Pensionen	632	522	- 6,3	14 396	11 906	- 3,0	23,2
77	Hotels garnis	872	841	+ 2,6	39 063	37 437	+ 5,0	28,4
78	Erholungs-, Ferien- und Schulungsheime	419	390	+ 0,3	34 846	32 011	- 0,8	31,4
79	Ferienhäuser, -wohnungen, -zentren	238	229	- 1,7	12 973	12 182	- 5,2	28,3
80	Hütten, Jugendherbergen u. Ä.	193	181	+ 2,3	15 670	14 583	+ 0,4	16,0
81	Sanatorien und Kurkrankenhäuser	115	108	- 3,6	21 027	19 910	- 0,4	62,5



## stätten nach Gemeindegruppen und Betriebsarten

1999

Ankünfte				Übernachtungen				Mittlere Aufenthaltsdauer <sup>3)</sup>		Lfd. Nr.
aller Gäste	Veränderung <sup>1)</sup>	ausländischer Gäste	Veränderung <sup>1)</sup>	aller Gäste	Veränderung <sup>1)</sup>	ausländischer Gäste	Veränderung <sup>1)</sup>	aller Gäste	ausländischer Gäste	
<b>33 446</b>	-	<b>2 870</b>	- 22,2	<b>113 152</b>	- 0,4	<b>7 142</b>	- 23,1	<b>3,4</b>	<b>2,5</b>	<b>46</b>
14 627	- 0,1	2 180	- 26,0	31 477	- 1,7	4 965	- 24,7	2,2	2,3	47
2 520	- 0,7	189	- 25,6	5 831	+ 2,3	508	- 8,6	2,3	2,7	48
2 225	-14,7	76	- 36,1	11 536	-13,7	565	- 5,5	5,2	7,4	49
360	+54,5	30	+ 66,7	745	+20,4	65	+ 75,7	2,1	2,2	50
7 608	- 2,5	53	- 17,2	25 133	- 7,2	219	- 66,8	3,3	4,1	51
1 044	- 8,7	74	+ 8,8	7 114	- 2,4	222	- 35,8	6,8	3,0	52
3 651	+ 6,0	265	+ 24,4	7 469	+ 3,7	499	+ 98,0	2,0	1,9	53
1 411	+34,0	3	- 57,1	23 847	+17,2	99	- 59,8	16,9	33,0	54
<b>25 439</b>	<b>+ 3,5</b>	<b>2 952</b>	<b>+ 6,8</b>	<b>84 870</b>	<b>+ 0,4</b>	<b>8 286</b>	<b>- 2,2</b>	<b>3,3</b>	<b>2,8</b>	<b>55</b>
10 451	+ 6,8	2 281	+ 23,3	22 814	-	5 044	+ 3,0	2,2	2,2	56
1 397	+ 5,0	166	- 5,1	3 623	+ 9,5	517	- 11,0	2,6	3,1	57
1 410	+29,0	83	- 13,5	6 274	+14,8	424	- 11,3	4,4	5,1	58
555	- 3,0	70	+ 89,2	1 102	-14,3	154	+ 31,6	2,0	2,2	59
6 858	- 3,4	117	+ 24,5	24 886	- 5,7	513	+224,7	3,6	4,4	60
776	-11,8	131	- 26,0	6 470	-17,8	1 467	- 9,6	8,3	11,2	61
3 604	+ 3,4	102	- 69,5	9 520	+26,2	138	- 77,0	2,6	1,4	62
388	+18,3	2	+100,0	10 181	+ 3,3	29	+ 52,6	26,2	14,5	63
<b>777 645</b>	<b>+ 5,9</b>	<b>128 808</b>	<b>- 2,5</b>	<b>1 543 539</b>	<b>+ 3,6</b>	<b>273 153</b>	<b>- 3,1</b>	<b>2,0</b>	<b>2,1</b>	<b>64</b>
496 715	+ 5,6	85 184	- 4,1	823 150	+ 3,2	158 995	- 5,0	1,7	1,9	65
22 112	+ 6,9	2 116	- 10,0	49 043	+ 8,2	5 576	- 3,3	2,2	2,6	66
6 597	+11,9	532	- 3,6	21 123	+11,8	2 256	+ 11,7	3,2	4,2	67
152 118	+10,9	27 523	+ 2,1	283 842	+ 7,1	59 840	+ 0,1	1,9	2,2	68
59 788	+ 4,6	2 161	+ 16,1	192 987	+ 0,1	7 435	+ 19,2	3,2	3,4	69
15 090	- 7,3	6 817	- 8,2	66 864	+ 3,5	31 351	- 9,2	4,4	4,6	70
22 031	-10,8	4 420	+ 8,1	39 310	- 3,0	6 851	+ 15,6	1,8	1,6	71
3 194	+46,7	55	+587,5	67 220	+ 3,8	849	x	21,0	15,4	72
<b>947 975</b>	<b>+ 6,1</b>	<b>147 279</b>	<b>- 4,1</b>	<b>2 288 682</b>	<b>+ 2,9</b>	<b>318 667</b>	<b>- 5,7</b>	<b>2,4</b>	<b>2,2</b>	<b>73</b>
<b>582 116</b>	<b>+ 5,9</b>	<b>97 819</b>	<b>- 5,4</b>	<b>1 018 119</b>	<b>+ 2,9</b>	<b>188 134</b>	<b>- 7,0</b>	<b>1,7</b>	<b>1,9</b>	<b>74</b>
29 462	+ 5,1	2 897	- 11,8	68 909	+ 5,6	7 619	- 9,4	2,3	2,6	75
16 607	+ 3,8	982	- 17,3	77 264	+ 0,5	4 162	- 10,2	4,7	4,2	76
159 486	+10,9	29 148	+ 1,5	298 881	+ 6,9	62 742	- 0,3	1,9	2,2	77
83 415	+ 2,3	2 507	+ 17,7	275 010	- 2,2	8 864	+ 18,4	3,3	3,5	78
22 728	- 7,5	8 202	- 9,5	105 487	- 3,7	36 812	- 15,2	4,6	4,5	79
32 581	- 8,2	5 621	- 0,8	63 350	+ 0,6	9 148	+ 9,9	1,9	1,6	80
21 580	+51,2	103	+123,9	381 662	+ 6,3	1 186	+107,0	17,7	11,5	81

## 2.3 Kapazität und Leistung der Beherbergungs

Dezember

Lfd. Nr.	Reisegebiet Betriebsart	Betriebe			Betten			
		insgesamt	darunter		insgesamt	darunter		
			geöffnete	Veränderung <sup>1)</sup>		angebotene	Veränderung <sup>1)</sup>	mittlere Auslastung <sup>2)</sup>
<b>1</b>	<b>Niederrhein-Ruhrland</b>	<b>1 059</b>	<b>1 005</b>	<b>+ 1,4</b>	<b>66 658</b>	<b>62 931</b>	<b>+ 2,6</b>	<b>32,5</b>
2	Hotels	430	410	+ 0,2	37 534	35 356	+ 1,4	34,3
3	Gasthöfe	107	96	- 4,0	2 012	1 815	+ 1,2	17,7
4	Pensionen	27	25	+ 4,2	658	594	+ 9,8	28,7
5	Hotels garnis	420	406	+ 3,3	19 763	18 762	+ 4,2	29,7
6	Erholungs-, Ferien- und Schulungsheime	36	34	+ 6,3	2 820	2 706	+ 4,4	24,1
7	Ferienhäuser, -wohnungen, -zentren	4	4	-	46	46	-	30,1
8	Hütten, Jugendherbergen u. Ä.	31	26	+ 4,0	2 889	2 716	+ 6,8	25,7
9	Sanatorien und Kurkrankenhäuser	4	4	-	936	936	-	81,8
<b>10</b>	<b>Bergisches Land</b>	<b>448</b>	<b>429</b>	<b>- 1,6</b>	<b>23 897</b>	<b>22 543</b>	<b>+ 2,0</b>	<b>28,8</b>
11	Hotels	231	223	-	11 212	10 824	+ 6,7	24,8
12	Gasthöfe	30	28	- 15,2	463	416	- 12,1	19,8
13	Pensionen	16	15	+ 7,1	311	292	+ 5,4	.
14	Hotels garnis	80	78	- 2,5	3 727	3 668	- 0,3	27,0
15	Erholungs-, Ferien- und Schulungsheime	57	54	- 3,6	4 855	4 409	- 4,6	34,1
16	Ferienhäuser, -wohnungen, -zentren	6	5	-	78	66	- 2,9	.
17	Hütten, Jugendherbergen u. Ä.	20	18	+ 5,9	1 857	1 497	+ 3,7	16,2
18	Sanatorien und Kurkrankenhäuser	8	8	-	1 394	1 371	- 0,9	68,3
<b>19</b>	<b>Siebengebirge</b>	<b>303</b>	<b>289</b>	<b>+ 0,3</b>	<b>17 526</b>	<b>16 660</b>	<b>+ 1,6</b>	<b>29,3</b>
20	Hotels	127	120	+ 0,8	9 186	8 631	+ 1,6	28,2
21	Gasthöfe	51	47	- 2,1	884	825	+ 0,2	18,1
22	Pensionen	7	7	-	225	214	+ 4,9	25,9
23	Hotels garnis	79	77	+ 2,7	3 457	3 387	+ 11,7	30,3
24	Erholungs-, Ferien- und Schulungsheime	32	31	+ 3,3	2 832	2 700	+ 0,2	34,0
25	Ferienhäuser, -wohnungen, -zentren	-	-	-100,0	-	-	-100,0	-
26	Hütten, Jugendherbergen u. Ä.	4	4	- 20,0	674	635	- 26,7	.
27	Sanatorien und Kurkrankenhäuser	3	3	-	268	268	-	.
<b>28</b>	<b>Eifel</b>	<b>494</b>	<b>467</b>	<b>+ 2,4</b>	<b>21 921</b>	<b>20 399</b>	<b>+ 3,1</b>	<b>28,0</b>
29	Hotels	224	213	+ 2,4	8 791	8 414	+ 10,9	27,7
30	Gasthöfe	59	57	+ 3,6	910	869	+ 5,5	15,6
31	Pensionen	31	29	-	630	584	+ 1,7	10,9
32	Hotels garnis	70	66	+ 8,2	2 680	2 527	+ 4,8	25,7
33	Erholungs-, Ferien- und Schulungsheime	56	49	+ 2,1	3 863	3 479	+ 3,9	32,1
34	Ferienhäuser, -wohnungen, -zentren	21	21	- 4,5	1 427	1 197	- 17,0	16,4
35	Hütten, Jugendherbergen u. Ä.	25	24	- 4,0	2 234	2 015	- 9,2	19,1
36	Sanatorien und Kurkrankenhäuser	8	8	-	1 386	1 314	- 5,2	63,7
<b>37</b>	<b>Sauerland</b>	<b>1 053</b>	<b>993</b>	<b>- 4,2</b>	<b>47 056</b>	<b>44 003</b>	<b>- 1,9</b>	<b>30,4</b>
38	Hotels	304	289	- 1,7	13 895	13 208	+ 4,4	29,6
39	Gasthöfe	210	204	- 2,9	4 089	3 838	- 1,6	17,6
40	Pensionen	223	201	- 7,4	4 882	4 397	- 3,8	22,3
41	Hotels garnis	39	36	- 2,7	1 227	1 144	+ 7,8	24,0
42	Erholungs-, Ferien- und Schulungsheime	88	80	- 4,8	7 812	6 918	- 4,2	27,6
43	Ferienhäuser, -wohnungen, -zentren	111	109	- 6,8	7 778	7 424	- 6,8	36,3
44	Hütten, Jugendherbergen u. Ä.	53	50	- 2,0	3 597	3 443	- 1,2	12,2
45	Sanatorien und Kurkrankenhäuser	25	24	- 7,7	3 776	3 631	- 8,9	64,8

1) Veränderung gegenüber dem Vorjahresmonat in % - 2) Mittlere Auslastung = (Übernachtungen / angebotene Bettentage) \* 100 - 3) Mittlere Aufenthalts

## stätten nach Reisegebieten und Betriebsarten

1999

Ankünfte				Übernachtungen				Mittlere Aufenthaltsdauer <sup>3)</sup>		Lfd. Nr.
aller Gäste	Veränderung <sup>1)</sup>	ausländischer Gäste	Veränderung <sup>1)</sup>	aller Gäste	Veränderung <sup>1)</sup>	ausländischer Gäste	Veränderung <sup>1)</sup>	aller Gäste	ausländischer Gäste	
<b>333 796</b>	<b>+ 5,2</b>	<b>80 484</b>	<b>+ 2,9</b>	<b>588 210</b>	<b>+ 4,7</b>	<b>147 937</b>	<b>+ 3,0</b>	<b>1,8</b>	<b>1,8</b>	<b>1</b>
224 479	+ 4,0	56 787	+ 2,1	361 524	+ 2,5	99 860	+ 0,7	1,6	1,8	2
4 848	+ 7,8	611	+ 11,3	9 674	+ 5,9	1 332	- 1,3	2,0	2,2	3
2 087	+22,0	217	+ 14,2	4 914	+15,1	833	+ 46,9	2,4	3,8	4
82 127	+10,1	19 313	+ 5,5	152 253	+ 8,9	39 905	+ 5,9	1,9	2,1	5
7 687	+ 5,5	109	- 41,7	17 536	+ 5,7	216	- 26,5	2,3	2,0	6
60	- 6,3	6	- 60,0	429	+ 5,9	95	+ 25,0	7,2	15,8	7
11 742	- 7,3	3 391	+ 0,8	18 155	+ 2,4	4 918	+ 11,0	1,5	1,5	8
766	+ 7,4	50	+614,3	23 725	+12,7	778	x	31,0	15,6	9
<b>79 059</b>	<b>+ 5,2</b>	<b>10 369</b>	<b>+ 4,4</b>	<b>189 090</b>	<b>+ 4,1</b>	<b>22 462</b>	<b>+ 4,5</b>	<b>2,4</b>	<b>2,2</b>	<b>10</b>
45 408	+ 2,6	7 367	+ 2,4	80 520	+ 4,1	15 321	+ 7,8	1,8	2,1	11
1 117	+45,8	125	+ 76,1	2 453	+14,0	383	+ 66,5	2,2	3,1	12
.	.	.	.	.	.	.	.	.	.	13
14 858	+ 8,9	2 229	+ 8,9	28 598	+ 1,1	5 085	- 4,2	1,9	2,3	14
12 814	+ 4,6	298	- 26,6	38 782	- 2,1	937	- 33,3	3,0	3,1	15
.	.	.	.	.	.	.	.	.	.	16
3 254	+14,3	322	+ 68,6	7 398	+37,3	567	+111,6	2,3	1,8	17
1 057	+10,2	3	x	29 043	+ 5,9	63	x	27,5	21,0	18
<b>68 549</b>	<b>+ 6,5</b>	<b>7 817</b>	<b>- 9,9</b>	<b>142 221</b>	<b>+ 7,0</b>	<b>19 599</b>	<b>- 3,1</b>	<b>2,1</b>	<b>2,5</b>	<b>19</b>
43 462	+ 6,1	5 105	- 16,1	73 497	+ 6,9	10 563	- 9,2	1,7	2,1	20
1 440	-14,8	197	- 10,0	4 338	+ 4,5	477	- 27,4	3,0	2,4	21
787	- 9,2	65	- 36,9	1 633	- 2,2	184	- 34,8	2,1	2,8	22
11 811	+ 8,1	1 603	- 0,1	28 767	+ 5,5	6 167	+ 5,7	2,4	3,8	23
9 581	+17,9	498	+ 32,8	26 236	+11,7	1 859	+ 21,1	2,7	3,7	24
-	-	-	-	-	-	-	-	-	-	25
.	.	.	.	.	.	.	.	.	.	26
.	.	.	.	.	.	.	.	.	.	27
<b>68 536</b>	<b>+ 6,8</b>	<b>15 642</b>	<b>- 0,8</b>	<b>167 571</b>	<b>+ 3,8</b>	<b>35 182</b>	<b>+ 6,6</b>	<b>2,4</b>	<b>2,2</b>	<b>28</b>
39 277	+14,2	9 907	- 1,3	70 284	+ 5,6	20 533	- 1,3	1,8	2,1	29
1 891	+19,1	266	- 13,9	4 043	+23,3	578	- 5,1	2,1	2,2	30
605	- 9,4	47	- 55,2	1 910	- 0,7	463	+ 7,9	3,2	9,9	31
10 350	+15,7	2 686	+ 1,3	19 067	+16,9	4 968	+ 9,5	1,8	1,8	32
9 350	- 4,5	1 159	+ 39,0	29 484	- 2,0	4 088	+ 59,9	3,2	3,5	33
930	+11,6	432	+ 38,0	6 100	+ 2,1	2 146	+ 19,3	6,6	5,0	34
4 772	-29,2	1 100	- 25,6	10 806	-12,2	2 170	+ 4,1	2,3	2,0	35
1 361	+ 9,8	45	+ 55,2	25 877	+ 3,5	236	+ 24,9	19,0	5,2	36
<b>108 227</b>	<b>- 2,1</b>	<b>13 203</b>	<b>- 20,1</b>	<b>383 272</b>	<b>- 2,5</b>	<b>50 218</b>	<b>- 19,9</b>	<b>3,5</b>	<b>3,8</b>	<b>37</b>
46 477	+ 2,8	4 315	- 30,0	110 665	- 0,3	12 785	- 29,8	2,4	3,0	38
7 279	- 6,6	713	- 22,2	19 472	- 5,6	2 038	- 24,5	2,7	2,9	39
5 320	-14,0	413	- 30,4	26 183	-11,4	1 659	- 37,3	4,9	4,0	40
4 197	+ 6,5	298	- 24,9	7 994	- 7,5	639	- 19,5	1,9	2,1	41
16 382	- 8,7	59	+ 22,9	54 352	- 9,3	201	+ 26,4	3,3	3,4	42
18 547	- 9,9	7 259	- 11,9	82 311	- 1,1	32 712	- 13,9	4,4	4,5	43
5 245	- 7,6	144	- 10,0	11 534	- 4,2	176	- 23,1	2,2	1,2	44
4 780	+50,3	2	+100,0	70 761	+ 4,2	8	+ 14,3	14,8	4,0	45

dauer in Tagen = Übernachtungen / Ankünfte

## Noch: 2.3 Kapazität und Leistung der Beherbergungs

Dezember

Lfd. Nr.	Reisegebiet Betriebsart	Betriebe			Betten			
		insgesamt	darunter		insgesamt	darunter		
			geöffnete	Veränderung <sup>1)</sup>		angebotene	Veränderung <sup>1)</sup>	mittlere Auslastung <sup>2)</sup>
<b>46</b>	<b>Siegerland-Wittgenstein</b>	<b>170</b>	<b>159</b>	<b>- 2,5</b>	<b>6 757</b>	<b>6 326</b>	<b>- 0,7</b>	<b>37,4</b>
47	Hotels	68	65	-	2 198	2 094	+ 0,5	27,4
48	Gasthöfe	33	30	- 3,2	451	397	- 5,5	15,4
49	Pensionen	27	24	-14,3	421	347	-18,2	21,8
50	Hotels garnis	6	6	-14,3	178	178	- 5,3	17,2
51	Erholungs-, Ferien- und Schulungsheime	14	14	+ 7,7	940	910	+ 3,8	28,9
52	Ferienhäuser, -wohnungen, -zentren	6	5	+25,0	153	141	- 1,4	.
53	Hütten, Jugendherbergen u. Ä.	5	4	+33,3	221	150	+10,3	.
54	Sanatorien und Kurkrankenhäuser	11	11	- 8,3	2 195	2 109	+ 0,5	62,3
<b>55</b>	<b>Westfälisches Ruhrgebiet</b>	<b>377</b>	<b>362</b>	<b>+ 0,6</b>	<b>20 422</b>	<b>19 610</b>	<b>+ 2,8</b>	<b>29,5</b>
56	Hotels	196	190	+ 2,2	11 630	11 223	+ 2,7	30,5
57	Gasthöfe	64	57	- 5,0	1 356	1 235	- 3,2	23,1
58	Pensionen	2	2	-	28	24	-14,3	.
59	Hotels garnis	73	71	- 2,7	3 968	3 842	+ 3,3	27,5
60	Erholungs-, Ferien- und Schulungsheime	25	25	+ 4,2	2 333	2 224	+ 1,4	33,9
61	Ferienhäuser, -wohnungen, -zentren	4	4	+33,3	98	87	+27,9	26,2
62	Hütten, Jugendherbergen u. Ä.	12	12	+ 9,1	819	817	+16,1	11,0
63	Sanatorien und Kurkrankenhäuser	1	1	-	190	158	- 2,5	.
<b>64</b>	<b>Münsterland</b>	<b>448</b>	<b>430</b>	<b>- 0,2</b>	<b>19 984</b>	<b>19 092</b>	<b>+ 3,0</b>	<b>26,7</b>
65	Hotels	250	238	- 0,8	10 134	9 679	+ 5,1	24,3
66	Gasthöfe	67	65	- 1,5	1 453	1 417	+ 5,1	16,6
67	Pensionen	32	29	- 3,3	891	760	- 1,9	16,7
68	Hotels garnis	41	40	-	1 501	1 488	+ 3,1	26,3
69	Erholungs-, Ferien- und Schulungsheime	38	38	-	4 954	4 704	- 2,5	39,1
70	Ferienhäuser, -wohnungen, -zentren	11	11	+22,2	307	305	+18,7	16,6
71	Hütten, Jugendherbergen u. Ä.	9	9	+12,5	744	739	+ 8,8	17,4
72	Sanatorien und Kurkrankenhäuser	-	-	-	-	-	-	-
<b>73</b>	<b>Teutoburger Wald</b>	<b>1 105</b>	<b>982</b>	<b>- 0,7</b>	<b>49 996</b>	<b>45 881</b>	<b>+ 3,0</b>	<b>31,6</b>
74	Hotels	385	369	+ 1,4	17 358	16 643	+ 3,8	26,2
75	Gasthöfe	152	144	- 4,6	2 686	2 532	- 2,2	15,3
76	Pensionen	267	190	- 7,8	6 350	4 694	- 3,9	26,4
77	Hotels garnis	64	61	+13,0	2 562	2 441	+16,0	26,7
78	Erholungs-, Ferien- und Schulungsheime	73	65	+ 1,6	4 437	3 961	+ 1,9	27,6
79	Ferienhäuser, -wohnungen, -zentren	75	70	+ 2,9	3 086	2 916	+ 2,9	15,4
80	Hütten, Jugendherbergen u. Ä.	34	34	+ 6,3	2 635	2 571	+ 4,9	10,0
81	Sanatorien und Kurkrankenhäuser	55	49	- 2,0	10 882	10 123	+ 3,6	58,4
<b>82</b>	<b>Nordrhein-Westfalen</b>	<b>5 457</b>	<b>5 116</b>	<b>- 0,7</b>	<b>274 217</b>	<b>257 445</b>	<b>+ 1,8</b>	<b>30,5</b>
<b>83</b>	<b>Hotels</b>	<b>2 215</b>	<b>2 117</b>	<b>+ 0,4</b>	<b>121 938</b>	<b>116 072</b>	<b>+ 3,6</b>	<b>29,5</b>
<b>84</b>	<b>Gasthöfe</b>	<b>773</b>	<b>728</b>	<b>- 3,4</b>	<b>14 304</b>	<b>13 344</b>	<b>- 0,8</b>	<b>17,5</b>
<b>85</b>	<b>Pensionen</b>	<b>632</b>	<b>522</b>	<b>- 6,3</b>	<b>14 396</b>	<b>11 906</b>	<b>- 3,0</b>	<b>23,2</b>
<b>86</b>	<b>Hotels garnis</b>	<b>872</b>	<b>841</b>	<b>+ 2,6</b>	<b>39 063</b>	<b>37 437</b>	<b>+ 5,0</b>	<b>28,4</b>
<b>87</b>	<b>Erholungs-, Ferien- und Schulungsheime</b>	<b>419</b>	<b>390</b>	<b>+ 0,3</b>	<b>34 846</b>	<b>32 011</b>	<b>- 0,8</b>	<b>31,4</b>
<b>88</b>	<b>Ferienhäuser, -wohnungen, -zentren</b>	<b>238</b>	<b>229</b>	<b>- 1,7</b>	<b>12 973</b>	<b>12 182</b>	<b>- 5,2</b>	<b>28,3</b>
<b>89</b>	<b>Hütten, Jugendherbergen u. Ä.</b>	<b>193</b>	<b>181</b>	<b>+ 2,3</b>	<b>15 670</b>	<b>14 583</b>	<b>+ 0,4</b>	<b>16,0</b>
<b>90</b>	<b>Sanatorien und Kurkrankenhäuser</b>	<b>115</b>	<b>108</b>	<b>- 3,6</b>	<b>21 027</b>	<b>19 910</b>	<b>- 0,4</b>	<b>62,5</b>

Anmerkungen siehe Seite 28

## stätten nach Reisegebieten und Betriebsarten

1999

Ankünfte				Übernachtungen				Mittlere Aufenthaltsdauer <sup>3)</sup>		Lfd. Nr.
aller Gäste	Veränderung <sup>1)</sup>	ausländischer Gäste	Veränderung <sup>1)</sup>	aller Gäste	Veränderung <sup>1)</sup>	ausländischer Gäste	Veränderung <sup>1)</sup>	aller Gäste	ausländischer Gäste	
16 730	+ 21,7	770	- 37,3	70 891	+ 3,6	1 522	- 52,7	4,2	2,0	46
9 430	+ 11,5	650	- 40,3	17 355	+ 5,5	1 231	- 50,8	1,8	1,9	47
664	+ 8,9	64	+ 68,4	1 760	- 2,2	152	+ 32,2	2,7	2,4	48
471	- 17,5	12	- 33,3	2 118	+ 9,3	63	+ 26,0	4,5	5,3	49
461	- 22,8	34	- 5,6	916	- 24,7	52	- 17,5	2,0	1,5	50
2 064	+ 20,3	8	- 11,1	7 350	+ 8,1	16	- 20,0	3,6	2,0	51
.	.	.	.	.	.	.	.	.	.	52
.	.	.	.	.	.	.	.	.	.	53
3 390	+131,6	-	-	40 762	+ 5,4	-	-	12,0	-	54
92 386	+ 4,5	6 227	- 35,1	169 589	+ 1,2	13 819	- 35,7	1,8	2,2	55
62 554	+ 3,7	4 638	- 30,9	103 658	-	9 736	- 32,0	1,7	2,1	56
4 032	+ 15,5	178	- 59,5	8 560	+ 20,8	808	- 10,6	2,1	4,5	57
.	.	.	.	.	.	.	.	.	.	58
18 208	+ 6,3	1 178	- 50,0	31 143	- 4,5	2 251	- 62,0	1,7	1,9	59
6 086	- 4,1	14	- 73,6	18 455	- 0,4	109	- 35,1	3,0	7,8	60
145	+314,3	143	+472,0	581	+202,6	561	+321,8	4,0	3,9	61
1 132	+ 30,3	76	+660,0	2 386	+ 86,0	354	+480,3	2,1	4,7	62
.	.	.	.	.	.	.	.	.	.	63
67 606	+ 13,0	4 672	- 2,9	149 165	- 1,1	9 347	- 9,5	2,2	2,0	64
44 287	+ 14,9	3 089	- 15,3	70 162	+ 3,4	6 043	- 17,1	1,6	2,0	65
3 363	+ 6,6	337	+ 29,1	6 995	+ 15,4	674	+ 15,0	2,1	2,0	66
1 170	+ 9,7	114	+ 56,2	3 827	+ 1,7	340	+148,2	3,3	3,0	67
6 732	+ 10,1	712	+ 6,9	10 680	+ 0,5	1 266	- 9,1	1,6	1,8	68
9 919	+ 16,2	168	+171,0	52 363	- 8,0	556	+176,6	5,3	3,3	69
444	+ 34,1	127	+958,3	1 543	- 4,9	301	+ 52,8	3,5	2,4	70
1 691	- 19,0	125	+ 31,6	3 595	- 8,7	167	- 68,2	2,1	1,3	71
-	-	-	-	-	-	-	-	-	-	72
113 086	+ 13,2	8 095	- 7,6	428 673	+ 5,6	18 581	- 14,7	3,8	2,3	73
66 742	+ 7,9	5 961	- 13,1	130 454	+ 4,5	12 062	- 14,2	2,0	2,0	74
4 828	+ 9,1	406	- 15,8	11 614	+ 5,8	1 177	- 6,4	2,4	2,9	75
5 753	+ 24,4	91	+ 3,4	34 824	+ 6,6	519	+ 14,3	6,1	5,7	76
10 742	+ 36,8	1 095	+ 63,7	19 463	+ 32,4	2 409	+ 73,9	1,8	2,2	77
9 532	+ 0,1	194	+ 24,4	30 452	+ 4,0	882	- 23,0	3,2	4,5	78
2 395	- 3,4	233	- 44,8	13 739	- 17,6	992	- 63,7	5,7	4,3	79
3 200	+ 19,9	112	+ 36,6	6 836	+ 2,1	439	+ 0,7	2,1	3,9	80
9 894	+ 54,0	3	- 66,7	181 291	+ 6,6	101	- 67,9	18,3	33,7	81
947 975	+ 6,1	147 279	- 4,1	2 288 682	+ 2,9	318 667	- 5,7	2,4	2,2	82
582 116	+ 5,9	97 819	- 5,4	1 018 119	+ 2,9	188 134	- 7,0	1,7	1,9	83
29 462	+ 5,1	2 897	- 11,8	68 909	+ 5,6	7 619	- 9,4	2,3	2,6	84
16 607	+ 3,8	982	- 17,3	77 264	+ 0,5	4 162	- 10,2	4,7	4,2	85
159 486	+ 10,9	29 148	+ 1,5	298 881	+ 6,9	62 742	- 0,3	1,9	2,2	86
83 415	+ 2,3	2 507	+ 17,7	275 010	- 2,2	8 864	+ 18,4	3,3	3,5	87
22 728	- 7,5	8 202	- 9,5	105 487	- 3,7	36 812	- 15,2	4,6	4,5	88
32 581	- 8,2	5 621	- 0,8	63 350	+ 0,6	9 148	+ 9,9	1,9	1,6	89
21 580	+ 51,2	103	+123,9	381 662	+ 6,3	1 186	+107,0	17,7	11,5	90

## 2.4 Leistung der Beherbergungsstätten nach Reisegebieten und Herkunftsländern

Dezember 1999

Reisegebiet Herkunftsland (ständiger Wohnsitz)	Ankünfte		Übernachtungen			Mittlere Aufenthalts- dauer <sup>3)</sup>
	aller Gäste	Verän- derung <sup>1)</sup>	aller Gäste	Verän- derung <sup>1)</sup>	Anteil <sup>2)</sup>	
<b>Niederrhein-Ruhrland</b>	<b>333 796</b>	<b>+ 5,2</b>	<b>588 210</b>	<b>+ 4,7</b>	<b>100</b>	<b>1,8</b>
<b>Bundesrepublik Deutschland</b>	<b>253 312</b>	<b>+ 5,9</b>	<b>440 273</b>	<b>+ 5,3</b>	<b>74,8</b>	<b>1,7</b>
darunter Nordrhein-Westfalen	34 443	- 10,5	82 853	- 4,6	14,1	2,4
<b>Ausland</b>	<b>80 484</b>	<b>+ 2,9</b>	<b>147 937</b>	<b>+ 3,0</b>	<b>25,2</b>	<b>1,8</b>
<b>Europa</b>	<b>62 064</b>	<b>+ 2,1</b>	<b>112 625</b>	<b>+ 3,9</b>	<b>76,1</b>	<b>1,8</b>
EU-Länder	53 057	+ 1,9	93 416	+ 3,4	63,1	1,8
Belgien	5 395	- 13,3	8 452	- 8,8	5,7	1,6
Dänemark	796	- 1,0	1 255	- 3,4	0,8	1,6
Finnland	563	- 1,7	899	- 1,4	0,6	1,6
Frankreich	5 473	+ 1,8	8 784	+ 2,7	5,9	1,6
Griechenland	608	- 1,5	1 472	- 5,6	1,0	2,4
Großbritannien und Nordirland	16 230	+ 5,2	30 831	+ 3,9	20,8	1,9
Republik Irland	548	+ 79,7	1 101	+ 88,2	0,7	2,0
Italien	2 954	+ 12,7	5 959	+ 12,7	4,0	2,0
Luxemburg	636	- 32,5	895	- 30,7	0,6	1,4
Niederlande	13 796	+ 5,5	21 381	+ 6,0	14,5	1,5
Österreich	2 059	- 2,6	4 658	+ 11,0	3,1	2,3
Portugal	399	+ 24,3	860	+ 18,1	0,6	2,2
Schweden	1 317	- 8,0	2 084	- 10,4	1,4	1,6
Spanien	2 283	+ 1,5	4 785	+ 7,9	3,2	2,1
Baltische Staaten	150	- 73,1	296	- 73,0	0,2	2,0
Island	33	- 56,6	123	- 12,8	0,1	3,7
Norwegen	414	- 16,4	699	- 4,6	0,5	1,7
Polen	945	+ 6,3	2 191	- 1,2	1,5	2,3
Russland	1 487	+ 34,9	4 088	+ 45,5	2,8	2,7
Schweiz	3 330	+ 18,4	5 617	+ 13,5	3,8	1,7
Tschechische Republik	477	- 7,7	1 325	+ 20,7	0,9	2,8
Türkei	1 055	+ 19,9	2 111	+ 20,9	1,4	2,0
Ungarn	253	- 30,9	548	- 47,3	0,4	2,2
Sonstige europäische Länder	863	- 15,9	2 211	- 0,2	1,5	2,6
<b>Afrika</b>	<b>473</b>	<b>- 12,2</b>	<b>1 000</b>	<b>- 6,1</b>	<b>0,7</b>	<b>2,1</b>
Republik Südafrika	226	+ 73,8	318	+ 15,6	0,2	1,4
Sonstige afrikanische Länder	247	- 39,6	682	- 13,7	0,5	2,8
<b>Asien</b>	<b>5 278</b>	<b>- 16,0</b>	<b>11 439</b>	<b>- 11,1</b>	<b>7,7</b>	<b>2,2</b>
Arabische Golfstaaten	262	- 31,1	920	- 10,1	0,6	3,5
Volksrepublik China und Hongkong	796	+ 1,8	1 664	- 14,0	1,1	2,1
Israel	368	+ 21,9	973	+ 41,0	0,7	2,6
Japan	2 915	- 8,0	5 581	- 11,1	3,8	1,9
Südkorea	110	- 16,0	255	- 4,1	0,2	2,3
Taiwan	207	- 59,3	417	- 36,2	0,3	2,0
Sonstige asiatische Länder	620	- 38,5	1 629	- 19,4	1,1	2,6
<b>Amerika</b>	<b>7 871</b>	<b>+ 13,5</b>	<b>14 685</b>	<b>+ 5,4</b>	<b>9,9</b>	<b>1,9</b>
Kanada	338	- 20,1	685	- 29,2	0,5	2,0
USA	6 594	+ 15,0	12 164	+ 6,0	8,2	1,8
Mittelamerika und Karibik	453	+128,8	862	+161,2	0,6	1,9
Brasilien	235	- 11,7	518	- 12,1	0,4	2,2
Sonstige südamerikanische Länder	251	- 19,8	456	- 19,3	0,3	1,8
<b>Australien, Neuseeland und Ozeanien</b>	<b>422</b>	<b>+ 5,0</b>	<b>880</b>	<b>+ 31,9</b>	<b>0,6</b>	<b>2,1</b>
<b>Ohne Angabe</b>	<b>4 376</b>	<b>+ 34,6</b>	<b>7 308</b>	<b>+ 7,5</b>	<b>4,9</b>	<b>1,7</b>

1) Veränderung gegenüber dem Vorjahresmonat in % - 2) Bei Übernachtungen von Gästen aus der Bundesrepublik Deutschland und dem Ausland: Anteil an allen Übernachtungen im Bundesgebiet; sonst: Anteil an allen Übernachtungen am Ausland zusammen. - 3) Mittlere Aufenthaltsdauer in Tagen = Übernachtungen / Ankünfte

## Noch: 2.4 Leistung der Beherbergungsstätten nach Reisegebieten und Herkunftsländern

Dezember 1999

Reisegebiet Herkunftsland (ständiger Wohnsitz)	Ankünfte		Übernachtungen			Mittlere Aufenthalts- dauer <sup>3)</sup>
	aller Gäste	Verän- derung <sup>1)</sup>	aller Gäste	Verän- derung <sup>1)</sup>	Anteil <sup>2)</sup>	
<b>Bergisches Land</b>	<b>79 059</b>	<b>+ 5,2</b>	<b>189 090</b>	<b>+ 4,1</b>	<b>100</b>	<b>2,4</b>
<b>Bundesrepublik Deutschland</b>	<b>68 690</b>	<b>+ 5,3</b>	<b>166 628</b>	<b>+ 4,0</b>	<b>88,1</b>	<b>2,4</b>
darunter Nordrhein-Westfalen	20 492	+ 10,3	74 861	+ 4,7	39,6	3,7
<b>Ausland</b>	<b>10 369</b>	<b>+ 4,4</b>	<b>22 462</b>	<b>+ 4,5</b>	<b>11,9</b>	<b>2,2</b>
<b>Europa</b>	<b>8 429</b>	<b>+ 6,9</b>	<b>17 622</b>	<b>+ 8,1</b>	<b>78,5</b>	<b>2,1</b>
EU-Länder	6 634	+ 15,5	12 976	+ 11,8	57,8	2,0
Belgien	589	+ 13,3	1 050	+ 12,4	4,7	1,8
Dänemark	271	+ 70,4	416	+ 81,7	1,9	1,5
Finnland	76	+ 55,1	139	+ 61,6	0,6	1,8
Frankreich	934	+ 12,5	1 572	- 1,6	7,0	1,7
Griechenland	96	+255,6	162	+ 86,2	0,7	1,7
Großbritannien und Nordirland	1 859	+ 39,9	4 106	+ 47,1	18,3	2,2
Republik Irland	49	+ 58,1	203	+ 95,2	0,9	4,1
Italien	563	- 9,0	1 121	- 12,9	5,0	2,0
Luxemburg	84	+ 3,7	151	+ 19,8	0,7	1,8
Niederlande	1 241	+ 9,8	2 319	+ 9,5	10,3	1,9
Österreich	325	+ 10,5	665	- 9,4	3,0	2,0
Portugal	54	- 71,0	177	- 63,4	0,8	3,3
Schweden	162	- 29,6	243	- 43,6	1,1	1,5
Spanien	331	+ 26,8	652	+ 8,1	2,9	2,0
Baltische Staaten	60	- 40,0	359	+ 32,0	1,6	6,0
Island	8	- 63,6	12	- 55,6	0,1	1,5
Norwegen	130	+ 10,2	298	+ 30,1	1,3	2,3
Polen	268	- 38,1	676	- 23,6	3,0	2,5
Russland	137	- 50,2	275	- 49,7	1,2	2,0
Schweiz	496	+ 29,8	1 146	+ 36,6	5,1	2,3
Tschechische Republik	274	- 41,6	836	- 4,6	3,7	3,1
Türkei	196	+ 96,0	445	+127,0	2,0	2,3
Ungarn	88	+ 54,4	229	+ 63,6	1,0	2,6
Sonstige europäische Länder	138	- 24,6	370	- 45,7	1,6	2,7
<b>Afrika</b>	<b>65</b>	<b>+ 41,3</b>	<b>148</b>	<b>- 38,3</b>	<b>0,7</b>	<b>2,3</b>
Republik Südafrika	35	+483,3	66	+ 22,2	0,3	1,9
Sonstige afrikanische Länder	30	- 25,0	82	- 55,9	0,4	2,7
<b>Asien</b>	<b>374</b>	<b>- 11,2</b>	<b>1 061</b>	<b>- 18,0</b>	<b>4,7</b>	<b>2,8</b>
Arabische Golfstaaten	21	+ 61,5	93	+ 93,8	0,4	4,4
Volksrepublik China und Hongkong	108	- 20,0	232	- 46,2	1,0	2,1
Israel	24	- 53,8	45	- 49,4	0,2	1,9
Japan	102	- 6,4	269	+ 16,5	1,2	2,6
Südkorea	23	+ 27,8	66	+ 46,7	0,3	2,9
Taiwan	13	+ 62,5	17	- 63,0	0,1	1,3
Sonstige asiatische Länder	83	- 3,5	339	- 16,1	1,5	4,1
<b>Amerika</b>	<b>813</b>	<b>+ 13,9</b>	<b>2 486</b>	<b>+ 7,6</b>	<b>11,1</b>	<b>3,1</b>
Kanada	62	+ 37,8	202	+ 21,0	0,9	3,3
USA	701	+ 16,3	2 062	+ 17,6	9,2	2,9
Mittelamerika und Karibik	7	- 69,6	28	- 78,0	0,1	4,0
Brasilien	13	- 31,6	60	- 49,2	0,3	4,6
Sonstige südamerikanische Länder	30	+ 25,0	134	- 7,6	0,6	4,5
<b>Australien, Neuseeland und Ozeanien</b>	<b>26</b>	<b>+ 30,0</b>	<b>72</b>	<b>+ 41,2</b>	<b>0,3</b>	<b>2,8</b>
<b>Ohne Angabe</b>	<b>662</b>	<b>- 21,6</b>	<b>1 073</b>	<b>- 18,0</b>	<b>4,8</b>	<b>1,6</b>

Anmerkungen siehe Seite 32

## Noch: 2.4 Leistung der Beherbergungsstätten nach Reisegebieten und Herkunftsländern

Dezember 1999

Reisegebiet Herkunftsland (ständiger Wohnsitz)	Ankünfte		Übernachtungen			Mittlere Aufenthalts- dauer <sup>3)</sup>
	aller Gäste	Verän- derung <sup>1)</sup>	aller Gäste	Verän- derung <sup>1)</sup>	Anteil <sup>2)</sup>	
<b>Siebengebirge</b>	<b>68 549</b>	<b>+ 6,5</b>	<b>142 221</b>	<b>+ 7,0</b>	<b>100</b>	<b>2,1</b>
<b>Bundesrepublik Deutschland</b>	<b>60 732</b>	<b>+ 9,1</b>	<b>122 622</b>	<b>+ 8,8</b>	<b>86,2</b>	<b>2,0</b>
darunter Nordrhein-Westfalen	8 604	- 9,2	24 278	- 2,6	17,1	2,8
<b>Ausland</b>	<b>7 817</b>	<b>- 9,9</b>	<b>19 599</b>	<b>- 3,1</b>	<b>13,8</b>	<b>2,5</b>
<b>Europa</b>	<b>5 618</b>	<b>- 3,7</b>	<b>12 439</b>	<b>- 0,8</b>	<b>63,5</b>	<b>2,2</b>
EU-Länder	4 448	- 2,7	9 221	- 2,0	47,0	2,1
Belgien	686	- 37,7	970	- 32,7	4,9	1,4
Dänemark	84	+ 47,4	151	+ 38,5	0,8	1,8
Finnland	82	+100,0	205	+180,8	1,0	2,5
Frankreich	486	- 14,6	802	- 34,5	4,1	1,7
Griechenland	50	- 52,8	119	- 48,3	0,6	2,4
Großbritannien und Nordirland	1 204	+ 30,6	2 789	+ 30,3	14,2	2,3
Republik Irland	53	+ 35,9	115	- 21,8	0,6	2,2
Italien	248	- 1,6	640	+ 6,7	3,3	2,6
Luxemburg	56	- 30,9	77	- 40,8	0,4	1,4
Niederlande	921	+ 11,5	2 086	+ 9,2	10,6	2,3
Österreich	233	+ 10,4	438	+ 21,3	2,2	1,9
Portugal	27	- 32,5	76	- 62,9	0,4	2,8
Schweden	119	- 12,5	298	- 15,8	1,5	2,5
Spanien	199	+ 3,6	455	- 5,6	2,3	2,3
Baltische Staaten	36	- 37,9	106	- 17,8	0,5	2,9
Island	10	+ 42,9	17	+ 30,8	0,1	1,7
Norwegen	94	+ 14,6	273	+115,0	1,4	2,9
Polen	132	- 27,5	407	- 11,9	2,1	3,1
Russland	203	+ 0,5	425	- 0,7	2,2	2,1
Schweiz	292	+ 5,8	582	- 15,8	3,0	2,0
Tschechische Republik	94	- 30,4	278	- 22,8	1,4	3,0
Türkei	114	+ 14,0	277	+ 1,5	1,4	2,4
Ungarn	43	- 38,6	112	- 48,6	0,6	2,6
Sonstige europäische Länder	152	+ 0,7	741	+ 73,1	3,8	4,9
<b>Afrika</b>	<b>174</b>	<b>- 4,9</b>	<b>779</b>	<b>+ 15,4</b>	<b>4,0</b>	<b>4,5</b>
Republik Südafrika	66	+153,8	248	+222,1	1,3	3,8
Sonstige afrikanische Länder	108	- 31,2	531	- 11,2	2,7	4,9
<b>Asien</b>	<b>776</b>	<b>+ 13,8</b>	<b>2 872</b>	<b>+ 3,1</b>	<b>14,7</b>	<b>3,7</b>
Arabische Golfstaaten	97	- 26,0	813	- 1,2	4,1	8,4
Volksrepublik China und Hongkong	105	+ 20,7	414	+ 45,8	2,1	3,9
Israel	36	- 55,0	141	- 43,6	0,7	3,9
Japan	298	+ 67,4	510	- 9,1	2,6	1,7
Südkorea	32	+ 77,8	178	+295,6	0,9	5,6
Taiwan	10	- 63,0	33	- 51,5	0,2	3,3
Sonstige asiatische Länder	198	+ 23,0	783	+ 3,7	4,0	4,0
<b>Amerika</b>	<b>657</b>	<b>+ 9,5</b>	<b>1 963</b>	<b>+ 24,1</b>	<b>10,0</b>	<b>3,0</b>
Kanada	33	- 41,1	85	- 67,8	0,4	2,6
USA	479	+ 8,6	1 454	+ 42,7	7,4	3,0
Mittelamerika und Karibik	29	+ 16,0	127	+209,8	0,6	4,4
Brasilien	42	+ 55,6	65	- 47,2	0,3	1,5
Sonstige südamerikanische Länder	74	+ 45,1	232	+ 71,9	1,2	3,1
<b>Australien, Neuseeland und Ozeanien</b>	<b>73</b>	<b>+ 12,3</b>	<b>638</b>	<b>+ 39,9</b>	<b>3,3</b>	<b>8,7</b>
<b>Ohne Angabe</b>	<b>519</b>	<b>- 60,4</b>	<b>908</b>	<b>- 58,5</b>	<b>4,6</b>	<b>1,7</b>

Anmerkungen siehe Seite 32



## Noch: 2.4 Leistung der Beherbergungsstätten nach Reisegebieten und Herkunftsländern

Dezember 1999

Reisegebiet Herkunftsland (ständiger Wohnsitz)	Ankünfte		Übernachtungen			Mittlere Aufenthalts- dauer <sup>3)</sup>
	aller Gäste	Verän- derung <sup>1)</sup>	aller Gäste	Verän- derung <sup>1)</sup>	Anteil <sup>2)</sup>	
<b>Eifel</b>	<b>68 536</b>	<b>+ 6,8</b>	<b>167 571</b>	<b>+ 3,8</b>	<b>100</b>	<b>2,4</b>
<b>Bundesrepublik Deutschland</b>	<b>52 894</b>	<b>+ 9,2</b>	<b>132 389</b>	<b>+ 3,1</b>	<b>79,0</b>	<b>2,5</b>
darunter Nordrhein-Westfalen	19 481	- 6,5	64 263	- 7,3	38,3	3,3
<b>Ausland</b>	<b>15 642</b>	<b>- 0,8</b>	<b>35 182</b>	<b>+ 6,6</b>	<b>21,0</b>	<b>2,2</b>
<b>Europa</b>	<b>12 983</b>	<b>- 2,7</b>	<b>28 600</b>	<b>+ 2,6</b>	<b>81,3</b>	<b>2,2</b>
EU-Länder	11 347	- 4,9	24 349	- 0,5	69,2	2,1
Belgien	2 119	- 33,4	4 590	- 25,2	13,0	2,2
Dänemark	134	+ 47,3	235	- 14,5	0,7	1,8
Finnland	81	+ 37,3	183	+ 29,8	0,5	2,3
Frankreich	1 831	+ 10,6	3 243	+ 9,9	9,2	1,8
Griechenland	107	- 4,5	225	- 17,0	0,6	2,1
Großbritannien und Nordirland	4 283	+ 8,0	9 193	+ 14,7	26,1	2,1
Republik Irland	54	+134,8	72	+ 9,1	0,2	1,3
Italien	401	+ 46,4	1 044	+ 84,5	3,0	2,6
Luxemburg	115	+ 2,7	185	+ 9,5	0,5	1,6
Niederlande	1 405	- 24,2	3 497	- 19,3	9,9	2,5
Österreich	232	+ 40,6	455	+ 25,0	1,3	2,0
Portugal	33	- 13,2	89	- 51,9	0,3	2,7
Schweden	273	+ 35,1	549	+ 41,9	1,6	2,0
Spanien	279	+ 46,1	789	+ 30,8	2,2	2,8
Baltische Staaten	53	+ 3,9	125	+ 30,2	0,4	2,4
Island	4	- 88,6	16	- 83,3	-	4,0
Norwegen	133	+209,3	225	+141,9	0,6	1,7
Polen	330	+ 45,4	756	+ 14,5	2,1	2,3
Russland	153	+ 8,5	359	+ 30,1	1,0	2,3
Schweiz	264	- 9,0	550	- 1,8	1,6	2,1
Tschechische Republik	133	- 21,8	234	- 17,9	0,7	1,8
Türkei	132	+ 57,1	165	- 37,3	0,5	1,3
Ungarn	72	+ 10,8	350	+227,1	1,0	4,9
Sonstige europäische Länder	362	+ 18,3	1 471	+ 50,7	4,2	4,1
<b>Afrika</b>	<b>446</b>	<b>+ 59,3</b>	<b>1 504</b>	<b>+ 93,1</b>	<b>4,3</b>	<b>3,4</b>
Republik Südafrika	39	- 4,9	102	+ 7,4	0,3	2,6
Sonstige afrikanische Länder	407	+ 70,3	1 402	+105,0	4,0	3,4
<b>Asien</b>	<b>1 005</b>	<b>+ 0,5</b>	<b>2 666</b>	<b>+ 24,6</b>	<b>7,6</b>	<b>2,7</b>
Arabische Golfstaaten	107	- 45,4	434	- 25,6	1,2	4,1
Volksrepublik China und Hongkong	99	- 49,0	259	- 6,5	0,7	2,6
Israel	31	- 24,4	78	+ 2,6	0,2	2,5
Japan	220	+144,4	575	+212,5	1,6	2,6
Südkorea	25	+733,3	82	+720,0	0,2	3,3
Taiwan	63	- 61,1	127	- 59,8	0,4	2,0
Sonstige asiatische Länder	460	+ 46,5	1 111	+ 60,1	3,2	2,4
<b>Amerika</b>	<b>693</b>	<b>+ 30,5</b>	<b>1 571</b>	<b>+ 7,2</b>	<b>4,5</b>	<b>2,3</b>
Kanada	68	+ 13,3	133	- 2,2	0,4	2,0
USA	527	+ 28,9	1 037	- 15,1	2,9	2,0
Mittelamerika und Karibik	19	+137,5	88	+780,0	0,3	4,6
Brasilien	28	+ 7,7	133	+177,1	0,4	4,8
Sonstige südamerikanische Länder	51	+ 82,1	180	+260,0	0,5	3,5
<b>Australien, Neuseeland und Ozeanien</b>	<b>35</b>	<b>- 10,3</b>	<b>86</b>	<b>+ 7,5</b>	<b>0,2</b>	<b>2,5</b>
<b>Ohne Angabe</b>	<b>480</b>	<b>- 16,5</b>	<b>755</b>	<b>+ 13,9</b>	<b>2,1</b>	<b>1,6</b>

Anmerkungen siehe Seite 32

## Noch: 2.4 Leistung der Beherbergungsstätten nach Reisegebieten und Herkunftsländern

Dezember 1999

Reisegebiet Herkunftsland (ständiger Wohnsitz)	Ankünfte		Übernachtungen			Mittlere Aufenthalts- dauer <sup>3)</sup>
	aller Gäste	Verän- derung <sup>1)</sup>	aller Gäste	Verän- derung <sup>1)</sup>	Anteil <sup>2)</sup>	
<b>Sauerland</b>	<b>108 227</b>	<b>- 2,1</b>	<b>383 272</b>	<b>- 2,5</b>	<b>100</b>	<b>3,5</b>
<b>Bundesrepublik Deutschland</b>	<b>95 024</b>	<b>+ 1,1</b>	<b>333 054</b>	<b>+ 0,9</b>	<b>86,9</b>	<b>3,5</b>
darunter Nordrhein-Westfalen	45 397	- 5,0	192 019	- 6,3	50,1	4,2
<b>Ausland</b>	<b>13 203</b>	<b>- 20,1</b>	<b>50 218</b>	<b>- 19,9</b>	<b>13,1</b>	<b>3,8</b>
<b>Europa</b>	<b>12 501</b>	<b>- 21,5</b>	<b>48 354</b>	<b>- 20,7</b>	<b>96,3</b>	<b>3,9</b>
EU-Länder	11 744	- 22,3	46 313	- 20,2	92,2	3,9
Belgien	646	- 49,2	1 952	- 53,6	3,9	3,0
Dänemark	92	- 24,6	248	- 29,1	0,5	2,7
Finnland	24	- 27,3	133	+104,6	0,3	5,5
Frankreich	164	- 28,4	337	- 17,2	0,7	2,1
Griechenland	10	- 37,5	25	- 30,6	-	2,5
Großbritannien und Nordirland	234	- 40,2	691	- 24,9	1,4	3,0
Republik Irland	24	+ 20,0	38	+ 46,2	0,1	1,6
Italien	140	- 30,0	319	- 39,8	0,6	2,3
Luxemburg	29	- 19,4	81	- 35,2	0,2	2,8
Niederlande	10 145	- 18,0	41 634	- 16,7	82,9	4,1
Österreich	126	- 40,3	619	- 23,2	1,2	4,9
Portugal	7	- 77,4	21	- 68,7	-	3,0
Schweden	58	- 31,8	110	- 35,7	0,2	1,9
Spanien	45	- 53,1	105	- 66,0	0,2	2,3
Baltische Staaten	15	- 42,3	39	- 65,8	0,1	2,6
Island	7	x	16	x	-	2,3
Norwegen	77	+140,6	269	+244,9	0,5	3,5
Polen	305	+ 21,5	549	- 53,3	1,1	1,8
Russland	40	- 28,6	92	- 41,4	0,2	2,3
Schweiz	149	- 36,1	457	- 27,7	0,9	3,1
Tschechische Republik	108	+ 8,0	358	+ 1,1	0,7	3,3
Türkei	27	- 18,2	58	- 31,8	0,1	2,1
Ungarn	17	- 26,1	157	- 30,5	0,3	9,2
Sonstige europäische Länder	12	- 76,5	46	- 56,2	0,1	3,8
<b>Afrika</b>	<b>6</b>	<b>- 75,0</b>	<b>15</b>	<b>- 71,2</b>	<b>-</b>	<b>2,5</b>
Republik Südafrika	2	- 86,7	7	- 76,7	-	3,5
Sonstige afrikanische Länder	4	- 55,6	8	- 63,6	-	2,0
<b>Asien</b>	<b>85</b>	<b>- 22,7</b>	<b>200</b>	<b>- 27,5</b>	<b>0,4</b>	<b>2,4</b>
Arabische Golfstaaten	20	+400,0	48	+166,7	0,1	2,4
Volksrepublik China und Hongkong	12	- 62,5	35	- 69,3	0,1	2,9
Israel	15	+ 50,0	28	+ 3,7	0,1	1,9
Japan	30	- 25,0	66	- 10,8	0,1	2,2
Südkorea	-	-100,0	-	-100,0	-	-
Taiwan	4	+100,0	10	+100,0	-	2,5
Sonstige asiatische Länder	4	- 76,5	13	- 40,9	-	3,3
<b>Amerika</b>	<b>122</b>	<b>- 53,1</b>	<b>393</b>	<b>- 55,3</b>	<b>0,8</b>	<b>3,2</b>
Kanada	11	- 59,3	68	- 36,4	0,1	6,2
USA	104	- 51,6	291	- 55,7	0,6	2,8
Mittelamerika und Karibik	-	-100,0	-	-100,0	-	-
Brasilien	7	-	22	- 4,3	-	3,1
Sonstige südamerikanische Länder	-	-100,0	12	- 84,4	-	-
<b>Australien, Neuseeland und Ozeanien</b>	<b>14</b>	<b>+366,7</b>	<b>17</b>	<b>+142,9</b>	<b>-</b>	<b>1,2</b>
<b>Ohne Angabe</b>	<b>475</b>	<b>+142,3</b>	<b>1 239</b>	<b>+118,5</b>	<b>2,5</b>	<b>2,6</b>

Anmerkungen siehe Seite 32

## Noch: 2.4 Leistung der Beherbergungsstätten nach Reisegebieten und Herkunftsländern

Dezember 1999

Reisegebiet Herkunftsland (ständiger Wohnsitz)	Ankünfte		Übernachtungen			Mittlere Aufenthalts- dauer <sup>3)</sup>
	aller Gäste	Verän- derung <sup>1)</sup>	aller Gäste	Verän- derung <sup>1)</sup>	Anteil <sup>2)</sup>	
<b>Siegerland-Wittgenstein</b>	<b>16 730</b>	<b>+ 21,7</b>	<b>70 891</b>	<b>+ 3,6</b>	<b>100</b>	<b>4,2</b>
<b>Bundesrepublik Deutschland</b>	<b>15 960</b>	<b>+ 27,4</b>	<b>69 369</b>	<b>+ 6,3</b>	<b>97,9</b>	<b>4,3</b>
darunter Nordrhein-Westfalen	6 292	+ 9,1	43 440	+ 3,7	61,3	6,9
<b>Ausland</b>	<b>770</b>	<b>- 37,3</b>	<b>1 522</b>	<b>- 52,7</b>	<b>2,1</b>	<b>2,0</b>
<b>Europa</b>	<b>651</b>	<b>- 38,5</b>	<b>1 219</b>	<b>- 57,0</b>	<b>80,1</b>	<b>1,9</b>
EU-Länder	446	- 44,7	813	- 59,9	53,4	1,8
Belgien	71	+ 6,0	127	- 20,6	8,3	1,8
Dänemark	20	+ 17,6	26	+ 8,3	1,7	1,3
Finnland	3	- 66,7	3	- 72,7	0,2	1,0
Frankreich	38	- 22,4	53	- 26,4	3,5	1,4
Griechenland	9	+ 28,6	10	+ 42,9	0,7	1,1
Großbritannien und Nordirland	54	- 41,3	131	- 20,1	8,6	2,4
Republik Irland	-	-100,0	-	-100,0	-	-
Italien	47	- 6,0	81	- 5,8	5,3	1,7
Luxemburg	4	- 42,9	5	- 54,5	0,3	1,3
Niederlande	117	- 72,4	232	- 82,9	15,2	2,0
Österreich	46	+ 43,8	76	+ 65,2	5,0	1,7
Portugal	1	- 91,7	2	- 93,9	0,1	2,0
Schweden	22	+ 37,5	32	+ 68,4	2,1	1,5
Spanien	14	- 41,7	35	- 2,8	2,3	2,5
Baltische Staaten	4	x	4	x	0,3	1,0
Island	-	-	-	-	-	-
Norwegen	2	- 81,8	2	- 89,5	0,1	1,0
Polen	48	+ 41,2	84	- 18,4	5,5	1,8
Russland	31	+ 14,8	48	+ 17,1	3,2	1,5
Schweiz	47	- 17,5	72	- 5,3	4,7	1,5
Tschechische Republik	33	- 19,5	128	+ 25,5	8,4	3,9
Türkei	9	+ 50,0	19	+ 46,2	1,2	2,1
Ungarn	22	- 57,7	35	- 91,5	2,3	1,6
Sonstige europäische Länder	9	- 62,5	14	- 65,0	0,9	1,6
<b>Afrika</b>	<b>1</b>	<b>- 90,9</b>	<b>6</b>	<b>- 80,0</b>	<b>0,4</b>	<b>6,0</b>
Republik Südafrika	-	-100,0	-	-100,0	-	-
Sonstige afrikanische Länder	1	- 90,0	6	- 78,6	0,4	6,0
<b>Asien</b>	<b>64</b>	<b>+100,0</b>	<b>130</b>	<b>+ 44,4</b>	<b>8,5</b>	<b>2,0</b>
Arabische Golfstaaten	5	+ 25,0	12	+ 9,1	0,8	2,4
Volksrepublik China und Hongkong	25	+ 66,7	53	+ 3,9	3,5	2,1
Israel	1	x	4	x	0,3	4,0
Japan	10	+ 42,9	14	- 26,3	0,9	1,4
Südkorea	8	+300,0	11	+450,0	0,7	1,4
Taiwan	12	x	24	x	1,6	2,0
Sonstige asiatische Länder	3	- 25,0	12	+ 71,4	0,8	4,0
<b>Amerika</b>	<b>53</b>	<b>+ 12,8</b>	<b>166</b>	<b>- 7,3</b>	<b>10,9</b>	<b>3,1</b>
Kanada	1	- 50,0	3	- 70,0	0,2	3,0
USA	39	+ 8,3	131	- 15,5	8,6	3,4
Mittelamerika und Karibik	1	x	7	x	0,5	7,0
Brasilien	11	x	21	x	1,4	1,9
Sonstige südamerikanische Länder	1	- 88,9	4	- 71,4	0,3	4,0
<b>Australien, Neuseeland und Ozeanien</b>	<b>1</b>	<b>x</b>	<b>1</b>	<b>x</b>	<b>0,1</b>	<b>1,0</b>
<b>Ohne Angabe</b>	<b>-</b>	<b>-100,0</b>	<b>-</b>	<b>-100,0</b>	<b>-</b>	<b>-</b>

Anmerkungen siehe Seite 32

## Noch: 2.4 Leistung der Beherbergungsstätten nach Reisegebieten und Herkunftsländern

Dezember 1999

Reisegebiet Herkunftsland (ständiger Wohnsitz)	Ankünfte		Übernachtungen			Mittlere Aufenthalts- dauer <sup>3)</sup>
	aller Gäste	Verän- derung <sup>1)</sup>	aller Gäste	Verän- derung <sup>1)</sup>	Anteil <sup>2)</sup>	
<b>Westfälisches Ruhrgebiet</b>	<b>92 386</b>	<b>+ 4,5</b>	<b>169 589</b>	<b>+ 1,2</b>	<b>100</b>	<b>1,8</b>
<b>Bundesrepublik Deutschland</b>	<b>86 159</b>	<b>+ 9,3</b>	<b>155 770</b>	<b>+ 6,6</b>	<b>91,9</b>	<b>1,8</b>
darunter Nordrhein-Westfalen	13 619	-15,6	34 923	- 4,5	20,6	2,6
<b>Ausland</b>	<b>6 227</b>	<b>-35,1</b>	<b>13 819</b>	<b>-35,7</b>	<b>8,1</b>	<b>2,2</b>
<b>Europa</b>	<b>5 530</b>	<b>-35,5</b>	<b>11 968</b>	<b>-34,6</b>	<b>86,6</b>	<b>2,2</b>
EU-Länder	3 818	-39,0	7 580	-40,4	54,9	2,0
Belgien	354	- 6,3	560	-10,7	4,1	1,6
Dänemark	147	-14,0	213	-25,0	1,5	1,4
Finnland	38	-82,1	75	-86,1	0,5	2,0
Frankreich	350	-50,1	607	-63,1	4,4	1,7
Griechenland	39	-70,7	102	-62,6	0,7	2,6
Großbritannien und Nordirland	677	-33,4	1 255	-35,9	9,1	1,9
Republik Irland	18	-70,5	25	-85,2	0,2	1,4
Italien	253	-45,2	1 206	- 7,6	8,7	4,8
Luxemburg	54	-25,0	73	-35,4	0,5	1,4
Niederlande	1 307	-21,8	2 364	-19,2	17,1	1,8
Österreich	229	-64,4	530	-58,4	3,8	2,3
Portugal	15	-84,7	37	-82,3	0,3	2,5
Schweden	248	+28,5	309	- 4,6	2,2	1,2
Spanien	89	-80,1	224	-79,1	1,6	2,5
Baltische Staaten	23	-39,5	28	-75,2	0,2	1,2
Island	16	-11,1	22	- 4,3	0,2	1,4
Norwegen	87	+38,1	156	+33,3	1,1	1,8
Polen	661	+50,2	1 786	+46,4	12,9	2,7
Russland	198	-34,9	958	+36,3	6,9	4,8
Schweiz	252	-49,8	465	-49,1	3,4	1,8
Tschechische Republik	83	-31,4	216	-17,2	1,6	2,6
Türkei	193	-25,8	320	-32,9	2,3	1,7
Ungarn	126	-53,2	194	-79,3	1,4	1,5
Sonstige europäische Länder	73	-74,9	243	-70,3	1,8	3,3
<b>Afrika</b>	<b>41</b>	<b>-33,9</b>	<b>90</b>	<b>-48,3</b>	<b>0,7</b>	<b>2,2</b>
Republik Südafrika	18	-33,3	42	-27,6	0,3	2,3
Sonstige afrikanische Länder	23	-34,3	48	-58,6	0,3	2,1
<b>Asien</b>	<b>138</b>	<b>-49,8</b>	<b>467</b>	<b>-55,8</b>	<b>3,4</b>	<b>3,4</b>
Arabische Golfstaaten	10	-28,6	40	- 4,8	0,3	4,0
Volksrepublik China und Hongkong	44	-42,1	82	-74,8	0,6	1,9
Israel	7	-78,8	14	-90,0	0,1	2,0
Japan	37	-44,8	93	-38,0	0,7	2,5
Südkorea	2	-71,4	2	-87,5	-	1,0
Taiwan	4	-50,0	51	- 5,6	0,4	12,8
Sonstige asiatische Länder	34	-51,4	185	-43,8	1,3	5,4
<b>Amerika</b>	<b>341</b>	<b>-37,4</b>	<b>950</b>	<b>-44,9</b>	<b>6,9</b>	<b>2,8</b>
Kanada	37	+48,0	127	+24,5	0,9	3,4
USA	257	-40,1	677	-35,7	4,9	2,6
Mittelamerika und Karibik	4	-77,8	14	-62,2	0,1	3,5
Brasilien	8	-81,8	21	-95,3	0,2	2,6
Sonstige südamerikanische Länder	35	+20,7	111	+35,4	0,8	3,2
<b>Australien, Neuseeland und Ozeanien</b>	<b>16</b>	<b>+23,1</b>	<b>39</b>	<b>+85,7</b>	<b>0,3</b>	<b>2,4</b>
<b>Ohne Angabe</b>	<b>161</b>	<b>+22,9</b>	<b>305</b>	<b>+38,0</b>	<b>2,2</b>	<b>1,9</b>

Anmerkungen siehe Seite 32

## Noch: 2.4 Leistung der Beherbergungsstätten nach Reisegebieten und Herkunftsländern

Dezember 1999

Reisegebiet Herkunftsland (ständiger Wohnsitz)	Ankünfte		Übernachtungen			Mittlere Aufenthalts- dauer <sup>3)</sup>
	aller Gäste	Verän- derung <sup>1)</sup>	aller Gäste	Verän- derung <sup>1)</sup>	Anteil <sup>2)</sup>	
<b>Münsterland</b>	<b>67 606</b>	<b>+ 13,0</b>	<b>149 165</b>	<b>- 1,1</b>	<b>100</b>	<b>2,2</b>
<b>Bundesrepublik Deutschland</b>	<b>62 934</b>	<b>+ 14,4</b>	<b>139 818</b>	<b>- 0,5</b>	<b>93,7</b>	<b>2,2</b>
darunter Nordrhein-Westfalen	27 499	+ 22,4	67 998	+ 12,4	45,6	2,5
<b>Ausland</b>	<b>4 672</b>	<b>- 2,9</b>	<b>9 347</b>	<b>- 9,5</b>	<b>6,3</b>	<b>2,0</b>
<b>Europa</b>	<b>3 973</b>	<b>- 5,0</b>	<b>7 855</b>	<b>- 7,5</b>	<b>84,0</b>	<b>2,0</b>
EU-Länder	2 975	+ 0,1	5 523	- 4,1	59,1	1,9
Belgien	214	- 4,0	342	- 22,6	3,7	1,6
Dänemark	149	- 21,2	240	- 22,1	2,6	1,6
Finnland	49	- 33,8	97	- 39,0	1,0	2,0
Frankreich	381	+ 41,6	717	+ 29,4	7,7	1,9
Griechenland	5	- 78,3	19	- 76,5	0,2	3,8
Großbritannien und Nordirland	432	+ 25,6	784	+ 9,0	8,4	1,8
Republik Irland	19	+171,4	22	- 12,0	0,2	1,2
Italien	166	- 8,3	397	+ 21,8	4,2	2,4
Luxemburg	30	+ 3,4	44	+ 18,9	0,5	1,5
Niederlande	1 230	- 5,7	2 221	- 8,8	23,8	1,8
Österreich	107	- 7,8	276	- 14,0	3,0	2,6
Portugal	27	- 6,9	57	+ 26,7	0,6	2,1
Schweden	84	+ 9,1	147	+ 17,6	1,6	1,8
Spanien	82	- 23,4	160	- 12,6	1,7	2,0
Baltische Staaten	59	- 33,7	173	- 15,2	1,9	2,9
Island	2	-	4	+100,0	-	2,0
Norwegen	44	- 15,4	60	- 46,9	0,6	1,4
Polen	433	+ 8,5	889	+ 50,9	9,5	2,1
Russland	70	- 7,9	210	- 40,8	2,2	3,0
Schweiz	190	+ 8,0	378	+ 26,8	4,0	2,0
Tschechische Republik	43	- 80,2	81	- 76,7	0,9	1,9
Türkei	44	+ 37,5	112	+119,6	1,2	2,5
Ungarn	41	- 32,8	105	- 75,0	1,1	2,6
Sonstige europäische Länder	72	- 30,8	320	- 9,1	3,4	4,4
<b>Afrika</b>	<b>10</b>	<b>- 16,7</b>	<b>62</b>	<b>- 8,8</b>	<b>0,7</b>	<b>6,2</b>
Republik Südafrika	4	+300,0	21	+162,5	0,2	5,3
Sonstige afrikanische Länder	6	- 45,5	41	- 31,7	0,4	6,8
<b>Asien</b>	<b>130</b>	<b>+ 1,6</b>	<b>408</b>	<b>- 7,7</b>	<b>4,4</b>	<b>3,1</b>
Arabische Golfstaaten	14	+ 27,3	36	+ 63,6	0,4	2,6
Volksrepublik China und Hongkong	38	+ 40,7	94	- 37,3	1,0	2,5
Israel	8	- 65,2	13	- 85,2	0,1	1,6
Japan	51	- 12,1	214	+ 56,2	2,3	4,2
Südkorea	1	x	1	- 93,8	-	1,0
Taiwan	1	x	4	x	-	4,0
Sonstige asiatische Länder	17	+ 88,9	46	+ 58,6	0,5	2,7
<b>Amerika</b>	<b>223</b>	<b>- 9,3</b>	<b>444</b>	<b>- 37,0</b>	<b>4,8</b>	<b>2,0</b>
Kanada	9	- 18,2	19	- 24,0	0,2	2,1
USA	186	- 10,1	369	- 29,8	3,9	2,0
Mittelamerika und Karibik	8	+166,7	9	+ 80,0	0,1	1,1
Brasilien	16	+ 6,7	25	- 72,8	0,3	1,6
Sonstige südamerikanische Länder	4	- 60,0	22	- 61,4	0,2	5,5
<b>Australien, Neuseeland und Ozeanien</b>	<b>5</b>	<b>- 78,3</b>	<b>8</b>	<b>- 92,3</b>	<b>0,1</b>	<b>1,6</b>
<b>Ohne Angabe</b>	<b>331</b>	<b>+ 47,8</b>	<b>570</b>	<b>+ 11,1</b>	<b>6,1</b>	<b>1,7</b>

Anmerkungen siehe Seite 32

## Noch: 2.4 Leistung der Beherbergungsstätten nach Reisegebieten und Herkunftsländern

Dezember 1999

Reisegebiet Herkunftsland (ständiger Wohnsitz)	Ankünfte		Übernachtungen			Mittlere Aufenthalts- dauer <sup>3)</sup>
	aller Gäste	Verän- derung <sup>1)</sup>	aller Gäste	Verän- derung <sup>1)</sup>	Anteil <sup>2)</sup>	
<b>Teutoburger Wald</b>	<b>113 086</b>	<b>+ 13,2</b>	<b>428 673</b>	<b>+ 5,6</b>	<b>100</b>	<b>3,8</b>
<b>Bundesrepublik Deutschland</b>	<b>104 991</b>	<b>+ 15,3</b>	<b>410 092</b>	<b>+ 6,7</b>	<b>95,7</b>	<b>3,9</b>
darunter Nordrhein-Westfalen	34 829	+ 3,5	196 147	- 7,5	45,8	5,6
<b>Ausland</b>	<b>8 095</b>	<b>- 7,6</b>	<b>18 581</b>	<b>- 14,7</b>	<b>4,3</b>	<b>2,3</b>
<b>Europa</b>	<b>6 870</b>	<b>- 7,1</b>	<b>15 836</b>	<b>- 15,7</b>	<b>85,2</b>	<b>2,3</b>
EU-Länder	5 084	- 7,4	10 709	- 21,0	57,6	2,1
Belgien	441	+ 54,7	622	+ 16,3	3,3	1,4
Dänemark	556	- 17,9	1 183	- 5,7	6,4	2,1
Finnland	78	+ 18,2	162	- 29,9	0,9	2,1
Frankreich	545	- 7,9	1 017	- 16,4	5,5	1,9
Griechenland	51	+ 34,2	101	+ 16,1	0,5	2,0
Großbritannien und Nordirland	1 018	+ 0,6	2 259	- 5,2	12,2	2,2
Republik Irland	32	+ 3,2	52	- 30,7	0,3	1,6
Italien	358	+ 7,5	872	+ 38,9	4,7	2,4
Luxemburg	61	+ 15,1	97	- 61,4	0,5	1,6
Niederlande	1 232	- 26,9	2 758	- 49,7	14,8	2,2
Österreich	250	- 11,0	589	+ 2,1	3,2	2,4
Portugal	80	+110,5	215	+162,2	1,2	2,7
Schweden	180	- 25,3	325	- 23,5	1,7	1,8
Spanien	202	+ 26,3	457	+ 36,8	2,5	2,3
Baltische Staaten	67	+ 45,7	245	- 46,7	1,3	3,7
Island	10	+150,0	19	+280,0	0,1	1,9
Norwegen	63	- 17,1	103	- 22,6	0,6	1,6
Polen	498	+ 14,2	1 869	- 1,1	10,1	3,8
Russland	249	+ 5,5	613	+ 28,8	3,3	2,5
Schweiz	305	- 15,7	544	- 22,0	2,9	1,8
Tschechische Republik	158	- 26,2	369	- 25,9	2,0	2,3
Türkei	91	+ 44,4	216	+ 60,0	1,2	2,4
Ungarn	141	+131,1	302	+ 61,5	1,6	2,1
Sonstige europäische Länder	204	- 50,0	847	+ 14,6	4,6	4,2
<b>Afrika</b>	<b>39</b>	<b>+ 18,2</b>	<b>171</b>	<b>+ 29,5</b>	<b>0,9</b>	<b>4,4</b>
Republik Südafrika	15	+200,0	53	+562,5	0,3	3,5
Sonstige afrikanische Länder	24	- 14,3	118	- 4,8	0,6	4,9
<b>Asien</b>	<b>294</b>	<b>- 12,2</b>	<b>967</b>	<b>+ 5,0</b>	<b>5,2</b>	<b>3,3</b>
Arabische Golfstaaten	8	- 70,4	15	- 75,8	0,1	1,9
Volksrepublik China und Hongkong	79	+ 46,3	314	+ 78,4	1,7	4,0
Israel	31	- 24,4	58	- 44,2	0,3	1,9
Japan	89	- 46,1	204	- 54,5	1,1	2,3
Südkorea	6	+ 20,0	43	+ 19,4	0,2	7,2
Taiwan	10	+150,0	20	+185,7	0,1	2,0
Sonstige asiatische Länder	71	+ 82,1	313	+255,7	1,7	4,4
<b>Amerika</b>	<b>325</b>	<b>- 25,3</b>	<b>845</b>	<b>- 21,3</b>	<b>4,5</b>	<b>2,6</b>
Kanada	28	- 51,7	61	- 48,7	0,3	2,2
USA	277	- 15,8	740	- 9,4	4,0	2,7
Mittelamerika und Karibik	4	- 71,4	6	- 85,4	-	1,5
Brasilien	9	- 57,1	29	- 51,7	0,2	3,2
Sonstige südamerikanische Länder	7	- 46,2	9	- 75,7	-	1,3
<b>Australien, Neuseeland und Ozeanien</b>	<b>19</b>	<b>- 34,5</b>	<b>48</b>	<b>- 59,7</b>	<b>0,3</b>	<b>2,5</b>
<b>Ohne Angabe</b>	<b>548</b>	<b>+ 2,6</b>	<b>714</b>	<b>- 7,0</b>	<b>3,8</b>	<b>1,3</b>

Anmerkungen siehe Seite 32

## Noch: 2.4 Leistung der Beherbergungsstätten nach Reisegebieten und Herkunftsländern

Dezember 1999

Reisegebiet Herkunftsland (ständiger Wohnsitz)	Ankünfte		Übernachtungen			Mittlere Aufenthalts- dauer <sup>3)</sup>
	aller Gäste	Verän- derung <sup>1)</sup>	aller Gäste	Verän- derung <sup>1)</sup>	Anteil <sup>2)</sup>	
<b>Nordrhein-Westfalen</b>	<b>947 975</b>	<b>+ 6,1</b>	<b>2 288 682</b>	<b>+ 2,9</b>	<b>100</b>	<b>2,4</b>
<b>Bundesrepublik Deutschland</b>	<b>800 696</b>	<b>+ 8,2</b>	<b>1 970 015</b>	<b>+ 4,5</b>	<b>86,1</b>	<b>2,5</b>
darunter Nordrhein-Westfalen	210 656	- 1,2	780 782	- 3,4	34,1	3,7
<b>Ausland</b>	<b>147 279</b>	<b>- 4,1</b>	<b>318 667</b>	<b>- 5,7</b>	<b>13,9</b>	<b>2,2</b>
<b>Europa</b>	<b>118 619</b>	<b>- 5,1</b>	<b>256 518</b>	<b>- 6,5</b>	<b>80,5</b>	<b>2,2</b>
EU-Länder	99 553	- 5,2	210 900	- 7,4	66,2	2,1
Belgien	10 515	-20,7	18 665	-21,4	5,9	1,8
Dänemark	2 249	- 1,7	3 967	- 4,0	1,2	1,8
Finnland	994	-10,9	1 896	-14,5	0,6	1,9
Frankreich	10 202	- 0,7	17 132	- 6,0	5,4	1,7
Griechenland	975	- 9,6	2 235	-15,1	0,7	2,3
Großbritannien und Nordirland	25 991	+ 6,1	52 039	+ 6,7	16,3	2,0
Republik Irland	797	+53,9	1 628	+35,9	0,5	2,0
Italien	5 130	+ 2,8	11 639	+ 9,7	3,7	2,3
Luxemburg	1 069	-24,3	1 608	-28,6	0,5	1,5
Niederlande	31 394	- 8,6	78 492	-13,5	24,6	2,5
Österreich	3 607	-11,3	8 306	- 4,3	2,6	2,3
Portugal	643	-18,9	1 534	-24,7	0,5	2,4
Schweden	2 463	- 5,7	4 097	-10,2	1,3	1,7
Spanien	3 524	- 5,5	7 662	- 4,9	2,4	2,2
Baltische Staaten	467	-51,6	1 375	-44,7	0,4	2,9
Island	90	-45,1	229	-25,4	0,1	2,5
Norwegen	1 044	+ 7,4	2 085	+27,0	0,7	2,0
Polen	3 620	+10,0	9 207	+ 0,1	2,9	2,5
Russland	2 568	+ 6,2	7 068	+22,0	2,2	2,8
Schweiz	5 325	+ 4,6	9 811	+ 1,6	3,1	1,8
Tschechische Republik	1 403	-29,3	3 825	- 8,5	1,2	2,7
Türkei	1 861	+19,4	3 723	+14,9	1,2	2,0
Ungarn	803	-21,6	2 032	-44,9	0,6	2,5
Sonstige europäische Länder	1 885	-25,9	6 263	- 1,4	2,0	3,3
<b>Afrika</b>	<b>1 255</b>	<b>+ 5,5</b>	<b>3 775</b>	<b>+17,4</b>	<b>1,2</b>	<b>3,0</b>
Republik Südafrika	405	+60,7	857	+41,2	0,3	2,1
Sonstige afrikanische Länder	850	- 9,4	2 918	+11,9	0,9	3,4
<b>Asien</b>	<b>8 144</b>	<b>-12,1</b>	<b>20 210</b>	<b>- 7,6</b>	<b>6,3</b>	<b>2,5</b>
Arabische Golfstaaten	544	-30,3	2 411	- 8,4	0,8	4,4
Volksrepublik China und Hongkong	1 306	- 6,8	3 147	-15,9	1,0	2,4
Israel	521	-10,5	1 354	- 7,5	0,4	2,6
Japan	3 752	- 3,3	7 526	- 6,9	2,4	2,0
Südkorea	207	+ 9,5	638	+41,2	0,2	3,1
Taiwan	324	-55,0	703	-38,9	0,2	2,2
Sonstige asiatische Länder	1 490	-12,8	4 431	+ 1,9	1,4	3,0
<b>Amerika</b>	<b>11 098</b>	<b>+ 7,6</b>	<b>23 503</b>	<b>- 1,5</b>	<b>7,4</b>	<b>2,1</b>
Kanada	587	-17,0	1 383	-27,1	0,4	2,4
USA	9 164	+ 9,1	18 925	+ 1,3	5,9	2,1
Mittelamerika und Karibik	525	+76,8	1 141	+88,0	0,4	2,2
Brasilien	369	-13,2	894	-40,6	0,3	2,4
Sonstige südamerikanische Länder	453	- 5,6	1 160	- 0,2	0,4	2,6
<b>Australien, Neuseeland und Ozeanien</b>	<b>611</b>	<b>+ 2,9</b>	<b>1 789</b>	<b>+18,9</b>	<b>0,6</b>	<b>2,9</b>
<b>Ohne Angabe</b>	<b>7 552</b>	<b>+ 5,7</b>	<b>12 872</b>	<b>- 1,8</b>	<b>4,0</b>	<b>1,7</b>

Anmerkungen siehe Seite 32

## 3.1 Leistung der Beherbergungs

Januar bis

Gemeinde- kennziffer	Verwaltungsbezirk	Ankünfte			
		aller Gäste	Verän- derung <sup>1)</sup>	aus- ländischer Gäste	Verän- derung <sup>1)</sup>
	<b>Kreisfreie Städte</b>				
111 000	Düsseldorf	1 228 104	- 1,0	437 624	+ 1,2
112 000	Duisburg	170 002	+13,0	24 873	+ 10,7
113 000	Essen	347 879	+ 3,9	58 655	+ 3,2
114 000	Krefeld	114 502	- 6,0	21 451	- 13,2
116 000	Mönchengladbach	111 814	+ 0,2	24 918	- 1,3
117 000	Mülheim an der Ruhr	84 713	+ 5,0	9 780	+ 23,2
119 000	Oberhausen	92 516	+12,2	13 204	+ 11,5
120 000	Remscheid	68 538	+40,1	13 839	+ 15,2
122 000	Solingen	61 245	+ 2,6	11 044	- 8,9
124 000	Wuppertal	141 102	+ 1,1	24 256	- 8,9
	<b>Kreis Kleve</b>	<b>252 883</b>	<b>+14,6</b>	<b>30 845</b>	<b>+ 24,7</b>
154 004	Bedburg-Hau	1 835	+ 4,3	206	- 10,8
154 008	Emmerich, Stadt	17 229	+ 8,0	4 898	+ 34,0
154 012	Geldern, Stadt	22 912	+ 4,4	1 238	- 13,7
154 016	Goch, Stadt	11 574	+ 4,0	2 398	+ 53,3
154 020	Issum	.	.	.	.
154 024	Kalkar, Stadt	.	.	.	.
154 028	Kerken	3 150	+ 6,0	254	+ 41,1
154 032	Kevelaer, Stadt	36 632	+ 7,3	5 088	- 1,4
154 036	Kleve, Stadt	63 255	+ 8,5	6 219	- 4,1
154 040	Kranenburg	.	.	.	.
154 044	Rees, Stadt	5 433	+ 1,8	414	+ 2,0
154 048	Rheurd	7 434	+11,7	290	- 21,6
154 052	Straelen, Stadt	16 262	+ 9,9	1 327	+ 32,7
154 056	Uedem	.	.	.	.
154 060	Wachtendonk	.	.	.	.
154 064	Weeze	2 399	+ 0,2	325	- 4,4
	<b>Kreis Mettmann</b>	<b>446 694</b>	<b>+ 7,5</b>	<b>81 831</b>	<b>+ 3,0</b>
158 004	Erkrath, Stadt	18 746	+30,2	3 819	+ 1,7
158 008	Haan, Stadt	26 349	+15,1	4 133	+ 37,6
158 012	Heiligenhaus, Stadt	.	.	.	.
158 016	Hilden, Stadt	64 726	+ 3,0	8 536	- 4,5
158 020	Langenfeld (Rhld.), Stadt	24 714	+ 7,4	2 567	+ 20,1
158 024	Mettmann, Stadt	50 502	+ 2,8	8 700	+ 15,4
158 026	Monheim am Rhein, Stadt	27 549	+75,8	3 679	+158,0
158 028	Ratingen, Stadt	183 602	+ 4,5	43 933	- 7,3
158 032	Velbert, Stadt	34 894	- 6,1	4 477	+ 12,6
158 036	Wülfrath, Stadt	.	.	.	.
	<b>Kreis Neuss</b>	<b>328 060</b>	<b>+10,8</b>	<b>72 511</b>	<b>+ 16,8</b>
162 004	Dormagen, Stadt	25 569	+15,5	4 682	+ 3,3
162 008	Grevenbroich, Stadt	23 365	+ 4,3	2 945	.
162 012	Jüchen	.	.	.	.
162 016	Kaarst, Stadt	52 263	+10,9	11 147	+ 11,1
162 020	Korschenbroich, Stadt	3 169	+ 7,8	327	+ 55,0
162 022	Meerbusch, Stadt	28 321	+85,1	5 504	+103,0
162 024	Neuss, Stadt	191 590	+ 5,1	47 626	+ 15,0
162 028	Rommerskirchen	.	.	.	.
	<b>Kreis Viersen</b>	<b>140 371</b>	<b>+ 9,5</b>	<b>15 425</b>	<b>- 6,0</b>
166 004	Brüggen	20 485	+ 1,6	695	- 45,8
166 008	Grefrath	.	.	.	.
166 012	Kempen, Stadt	7 745	+21,0	1 362	+ 13,6
166 016	Nettetal, Stadt	51 629	+ 4,9	2 945	- 14,3
166 020	Niederkrüchten	3 721	+15,0	1 218	+ 67,8
166 024	Schwalmtal	.	.	.	.
166 028	Tönisvorst, Stadt	4 805	+19,4	1 109	+ 6,2
166 032	Viersen, Stadt	10 560	+11,2	2 093	- 0,7
166 036	Willich, Stadt	26 494	+ 6,6	4 600	- 17,8
	<b>Kreis Wesel</b>	<b>211 095</b>	<b>+ 6,1</b>	<b>32 612</b>	<b>+ 3,4</b>
170 004	Alpen	.	.	.	.
170 008	Dinslaken, Stadt	15 913	- 5,1	2 018	- 8,5
170 012	Hamminkeln, Stadt	11 388	+16,3	818	+ 2,1
170 016	Hünxe	.	.	.	.

1) Veränderung gegenüber dem Vorjahreszeitraum in % - 2) Mittlere Aufenthaltsdauer in Tagen = Übernachtungen / Ankünfte - 3) Mittlere Auslastung =



## stätten nach Verwaltungsbezirken

Dezember 1999

Übernachtungen				Mittlere Aufenthaltsdauer <sup>2)</sup>		Mittlere Auslastung der Betten <sup>3)</sup>	Gemeindekennziffer
aller Gäste	Veränderung <sup>1)</sup>	ausländischer Gäste	Veränderung <sup>1)</sup>	aller Gäste	ausländischer Gäste		
2 293 153	- 0,9	914 143	- 0,6	1,9	2,1	42,1	111 000
331 413	+10,9	52 521	+ 6,7	1,9	2,1	36,0	112 000
827 256	+ 2,6	130 853	+ 7,4	2,4	2,2	47,4	113 000
235 320	- 5,0	52 286	- 12,7	2,1	2,4	37,6	114 000
218 032	+ 0,2	55 957	- 4,5	1,9	2,2	34,4	116 000
166 310	+ 4,4	25 075	+ 21,7	2,0	2,6	37,9	117 000
165 258	+14,0	26 589	+ 18,7	1,8	2,0	40,0	119 000
107 852	+27,1	24 210	+ 9,4	1,6	1,7	33,9	120 000
131 353	+ 0,8	27 789	- 17,3	2,1	2,5	30,0	122 000
340 032	+ 0,2	57 221	- 5,3	2,4	2,4	40,5	124 000
527 535	+11,7	60 490	+ 23,4	2,1	2,0	34,4	154 000
3 521	- 7,3	368	- 9,8	1,9	1,8	16,5	154 004
28 709	+20,5	7 922	+ 49,6	1,7	1,6	25,1	154 008
93 202	+15,1	3 122	- 22,2	4,1	2,5	52,0	154 012
24 098	+ 7,9	7 248	+ 71,8	2,1	3,0	22,0	154 016
.	.	.	.	.	.	.	154 020
.	.	.	.	.	.	.	154 024
5 667	+ 3,7	399	+ 10,2	1,8	1,6	17,1	154 028
63 623	+10,4	8 337	+ 6,5	1,7	1,6	26,7	154 032
114 700	+ 2,0	15 688	+ 3,0	1,8	2,5	33,9	154 036
.	.	.	.	.	.	.	154 040
8 884	+ 8,6	676	+ 14,2	1,6	1,6	20,6	154 044
16 136	+ 3,8	1 212	- 31,2	2,2	4,2	25,0	154 048
36 834	+ 9,7	3 033	+ 80,4	2,3	2,3	44,7	154 052
.	.	.	.	.	.	.	154 056
.	.	.	.	.	.	.	154 060
8 439	- 4,0	1 258	+ 1,5	3,5	3,9	33,2	154 064
895 950	+ 5,6	172 040	+ 5,1	2,0	2,1	37,9	158 000
40 281	+33,4	11 011	+ 23,8	2,1	2,9	30,3	158 004
91 157	+ 1,9	10 033	+ 41,6	3,5	2,4	53,3	158 008
.	.	.	.	.	.	.	158 012
132 509	+ 2,2	21 898	- 1,5	2,0	2,6	41,8	158 016
46 031	+ 5,0	6 563	+ 23,9	1,9	2,6	37,1	158 020
93 770	- 1,9	17 633	+ 15,8	1,9	2,0	27,3	158 024
47 528	+39,4	7 372	+101,5	1,7	2,0	35,4	158 026
341 261	+ 6,1	82 825	- 6,3	1,9	1,9	42,5	158 028
74 202	- 1,9	10 298	+ 11,7	2,1	2,3	29,8	158 032
.	.	.	.	.	.	.	158 036
623 081	+ 8,9	144 668	+ 11,2	1,9	2,0	36,3	162 000
64 156	+16,3	12 273	+ 3,8	2,5	2,6	30,0	162 004
48 342	+ 6,6	8 078	+ 1,6	2,1	2,7	35,1	162 008
.	.	.	.	.	.	.	162 012
71 842	- 5,8	15 822	+ 0,9	1,4	1,4	37,4	162 016
7 323	+ 6,9	841	+ 50,7	2,3	2,6	21,5	162 020
52 727	+74,0	11 828	+ 67,6	1,9	2,1	30,4	162 022
371 139	+ 5,5	95 199	+ 10,0	1,9	2,0	39,3	162 024
.	.	.	.	.	.	.	162 028
293 732	+ 9,4	35 638	- 16,2	2,1	2,3	33,2	166 000
41 571	-	1 443	- 41,3	2,0	2,1	33,8	166 004
.	.	.	.	.	.	.	166 008
16 203	+30,9	4 707	+ 34,1	2,1	3,5	33,6	166 012
118 722	+ 7,1	6 105	- 34,9	2,3	2,1	36,4	166 016
8 115	- 9,1	2 378	- 20,7	2,2	2,0	20,8	166 020
.	.	.	.	.	.	.	166 024
9 087	+22,4	2 212	+ 6,7	1,9	2,0	24,6	166 028
19 840	+ 7,9	5 469	+ 4,0	1,9	2,6	24,7	166 032
54 377	+ 9,9	9 964	- 27,0	2,1	2,2	37,0	166 036
406 369	+ 9,7	67 120	+ 0,8	1,9	2,1	32,7	170 000
36 695	- 4,3	6 985	+ 31,5	2,3	3,5	32,3	170 004
19 699	+19,4	1 425	- 11,8	1,7	1,7	27,0	170 012
.	.	.	.	.	.	.	170 016

(Übernachtungen / angebotene Bettentage) \* 100

Gemeinde- kennziffer	Verwaltungsbezirk	Ankünfte			
		aller Gäste	Verän- derung <sup>1)</sup>	aus- ländischer Gäste	Verän- derung <sup>1)</sup>
	<b>Noch: Kreis Wesel</b>				
170 020	Kamp-Lintfort, Stadt	8 493	+ 5,8	1 032	-12,4
170 024	Moers, Stadt	64 388	+ 8,8	14 796	+12,4
170 028	Neukirchen-Vluyn, Stadt	.	.	.	.
170 032	Rheinberg, Stadt	2 869	+ 5,4	234	-13,0
170 036	Schermbeck	27 100	- 0,3	2 780	- 1,5
170 040	Sonsbeck	.	.	.	.
170 044	Voerde (Niederrhein), Stadt	5 024	- 0,8	819	- 6,4
170 048	Wesel, Stadt	38 910	+22,9	5 480	+ 5,0
170 052	Xanten, Stadt	23 931	-10,3	2 109	-15,0
<b>100 000</b>	<b>Reg.-Bez. Düsseldorf</b>	<b>3 799 518</b>	<b>+ 4,7</b>	<b>872 868</b>	<b>+ 3,1</b>
	<b>Kreisfreie Städte</b>				
<b>313 000</b>	<b>Aachen</b>	<b>293 042</b>	<b>+ 5,4</b>	<b>82 019</b>	<b>+ 6,5</b>
<b>314 000</b>	<b>Bonn</b>	<b>562 584</b>	<b>+ 2,9</b>	<b>85 411</b>	<b>- 1,6</b>
<b>315 000</b>	<b>Köln</b>	<b>1 686 806</b>	<b>+ 4,5</b>	<b>523 666</b>	<b>+ 0,4</b>
<b>316 000</b>	<b>Leverkusen</b>	<b>109 897</b>	<b>+13,4</b>	<b>24 037</b>	<b>+27,7</b>
<b>354 000</b>	<b>Kreis Aachen</b>	<b>155 994</b>	<b>+ 1,4</b>	<b>33 769</b>	<b>+ 0,1</b>
354 004	Alsdorf, Stadt	.	.	.	.
354 008	Baesweiler, Stadt	.	.	.	.
354 012	Eschweiler, Stadt	3 815	-26,2	728	-17,4
354 016	Herzogenrath, Stadt	7 378	- 9,8	851	+88,3
354 020	Monschau, Stadt	53 195	- 4,6	14 138	- 8,4
354 024	Roetgen	.	.	.	.
354 028	Simmerath	49 419	+ 8,2	10 188	+ 4,8
354 032	Stolberg (Rhld.), Stadt	19 874	+ 6,5	5 044	+11,0
354 036	Würselen, Stadt	10 812	+ 5,8	1 742	+22,7
<b>358 000</b>	<b>Kreis Düren</b>	<b>101 196</b>	<b>- 8,7</b>	<b>19 626</b>	<b>- 6,5</b>
358 004	Aldenhoven	244	-32,6	70	-48,1
358 008	Düren, Stadt	38 341	- 9,3	8 838	-21,4
358 012	Heimbach, Stadt	12 176	- 1,7	2 172	+22,0
358 016	Hürtgenwald	17 624	+ 5,1	4 101	+44,5
358 020	Inden	.	.	.	.
358 024	Jülich, Stadt	9 182	- 4,5	1 779	- 8,3
358 028	Kreuzau	2 969	- 5,4	55	-60,7
358 032	Langerwehe	.	.	.	.
358 036	Linnich, Stadt	.	.	.	.
358 040	Merzenich	.	.	.	.
358 044	Nideggen, Stadt	17 974	-24,6	2 239	-15,1
358 048	Niederzier	.	.	.	.
358 052	Nörvenich	4	x	.	.
358 056	Titz	.	.	.	.
358 060	Vettweiß	.	.	.	.
<b>362 000</b>	<b>Erftkreis</b>	<b>216 035</b>	<b>+17,1</b>	<b>45 881</b>	<b>+38,9</b>
362 004	Bedburg, Stadt	.	.	.	.
362 008	Bergheim, Stadt	9 026	-11,4	950	- 9,9
362 012	Brühl, Stadt	42 669	+ 9,9	13 181	+36,1
362 016	Elsdorf	.	.	.	.
362 020	Erftstadt, Stadt	7 801	-16,1	734	+63,1
362 024	Frechen, Stadt	25 587	+37,6	4 139	+60,4
362 028	Hürth, Stadt	71 618	+26,5	21 316	+43,2
362 032	Kerpen, Stadt	14 152	+22,2	2 158	+ 5,2
362 036	Pulheim, Stadt	20 246	+28,3	1 737	+83,2
362 040	Wesseling, Stadt	19 294	+ 3,1	947	- 2,5
<b>366 000</b>	<b>Kreis Euskirchen</b>	<b>199 568</b>	<b>- 3,2</b>	<b>16 221</b>	<b>+ 7,9</b>
366 004	Bad Münstereifel, Stadt	45 504	- 1,6	2 140	+ 1,4
366 008	Blankenheim	27 905	-12,2	3 139	+10,1
366 012	Dahlem	14 915	- 6,7	2 084	+ 5,5
366 016	Euskirchen, Stadt	17 928	-15,3	1 253	-28,2
366 020	Hellenthal	25 188	- 8,8	1 385	-13,5
366 024	Kall	14 132	- 5,2	445	+14,4
366 028	Mechernich, Stadt	7 713	+10,9	324	+46,6
366 032	Nettersheim	.	.	.	.



Gemeinde- kennziffer	Verwaltungsbezirk	Ankünfte			
		aller Gäste	Verän- derung <sup>1)</sup>	aus- ländischer Gäste	Verän- derung <sup>1)</sup>
	<b>Noch: Kreis Euskirchen</b>				
366 036	Schleiden, Stadt	28 547	+10,4	4 676	+ 30,3
366 040	Weilerswist	1 108	+76,7	243	+ 94,4
366 044	Zülpich, Stadt	.	.	.	.
<b>370 000</b>	<b>Kreis Heinsberg</b>	<b>49 139</b>	<b>- 3,0</b>	<b>7 364</b>	<b>- 10,4</b>
370 004	Erkelenz, Stadt	7 697	+33,2	1 331	+ 16,9
370 008	Gangelt	-	-	-	-
370 012	Geilenkirchen, Stadt	5 041	-10,7	2 030	- 9,3
370 016	Heinsberg, Stadt	.	.	.	.
370 020	Hückelhoven, Stadt	7 079	-19,0	1 126	- 35,2
370 024	Selfkant	-	-	-	-
370 028	Übach-Palenberg, Stadt	3 603	-19,5	273	- 36,1
370 032	Waldfeucht	.	.	.	.
370 036	Wassenberg, Stadt	7 750	+ 6,5	781	+ 20,9
370 040	Wegberg, Stadt	14 090	- 2,2	956	- 13,6
<b>374 000</b>	<b>Oberbergischer Kreis</b>	<b>255 882</b>	<b>- 1,6</b>	<b>15 034</b>	<b>- 0,5</b>
374 004	Bergneustadt, Stadt	8 627	-28,8	146	-
374 008	Engelskirchen	.	.	.	.
374 012	Gummersbach, Stadt	42 991	+11,1	5 732	+ 2,7
374 016	Hückeswagen, Stadt	13 057	- 1,2	1 400	+ 5,5
374 020	Lindlar	13 127	-28,1	885	+111,2
374 024	Marienheide	25 168	- 7,8	2 102	- 2,2
374 028	Morsbach	9 162	+ 9,3	44	- 70,7
374 032	Nümbrecht	40 686	+ 4,7	489	+ 34,0
374 036	Radevormwald, Stadt	31 832	+ 2,2	699	- 20,8
374 040	Reichshof	20 862	- 3,4	232	- 33,5
374 044	Waldbrohl, Stadt	8 551	+ 9,5	261	+536,6
374 048	Wiehl, Stadt	23 392	- 2,8	1 447	- 21,1
374 052	Wipperfürth, Stadt	.	.	.	.
<b>378 000</b>	<b>Rhein.-Berg.-Kreis</b>	<b>170 327</b>	<b>+ 7,7</b>	<b>14 258</b>	<b>+ 4,8</b>
378 004	Bergisch Gladbach, Stadt	71 092	+22,2	5 970	+ 9,4
378 008	Burscheid, Stadt	7 131	-14,4	1 932	- 3,2
378 012	Kürten	.	.	.	.
378 016	Leichlingen (Rhld.), Stadt	19 487	+ 6,1	1 126	+ 89,6
378 020	Odenthal	10 031	-11,3	1 786	+ 3,7
378 024	Overath	8 832	- 4,8	950	- 13,2
378 028	Rösrath	.	.	.	.
378 032	Wermelskirchen, Stadt	32 517	- 4,1	1 893	- 10,2
<b>382 000</b>	<b>Rhein-Sieg-Kreis</b>	<b>502 313</b>	<b>+ 7,4</b>	<b>64 535</b>	<b>+ 9,9</b>
382 004	Alfter	4 700	- 5,5	428	+ 0,2
382 008	Bad Honnef, Stadt	87 933	+14,0	8 331	+ 16,6
382 012	Bornheim, Stadt	17 455	+ 3,0	1 367	- 5,0
382 016	Eitorf	.	.	.	.
382 020	Hennef (Sieg), Stadt	42 278	+ 2,1	2 730	- 18,2
382 024	Königswinter, Stadt	121 017	+ 5,2	16 344	+ 2,9
382 028	Lohmar, Stadt	16 532	+ 1,3	1 654	+ 10,6
382 032	Meckenheim, Stadt	17 106	- 8,6	2 198	+ 32,4
382 036	Much	.	.	.	.
382 040	Neunkirchen-Seelscheid	.	.	.	.
382 044	Niederkassel, Stadt	11 131	+15,5	1 117	+ 19,1
382 048	Rheinbach, Stadt	9 914	+12,2	816	+ 5,4
382 052	Ruppichteroth	.	.	.	.
382 056	Sankt Augustin, Stadt	17 890	- 1,5	2 681	+ 6,4
382 060	Siegburg, Stadt	34 950	+27,7	11 108	+ 21,9
382 064	Swisttal	4 448	+11,7	687	+ 2,8
382 068	Troisdorf, Stadt	42 810	+24,0	8 786	+ 44,9
382 072	Wachtberg	13 410	+ 4,2	1 522	- 31,6
382 076	Windeck	15 280	+ 0,6	654	+ 5,8
<b>300 000</b>	<b>Reg.-Bez. Köln</b>	<b>4 302 783</b>	<b>+ 4,2</b>	<b>931 821</b>	<b>+ 3,2</b>
	<b>Kreisfreie Städte</b>				
512 000	Bottrop	37 178	+ 4,8	6 524	+ 3,1
513 000	Gelsenkirchen	74 996	+10,4	11 990	+ 37,0
515 000	Münster	387 174	+ 1,7	29 055	- 11,1

## stätten nach Verwaltungsbezirken

Dezember 1999

Übernachtungen				Mittlere Aufenthaltsdauer <sup>2)</sup>		Mittlere Auslastung der Betten <sup>3)</sup>	Gemeindekennziffer
aller Gäste	Veränderung <sup>1)</sup>	ausländischer Gäste	Veränderung <sup>1)</sup>	aller Gäste	ausländischer Gäste		
108 893	+ 5,0	12 216	+ 54,8	3,8	2,6	28,2	366 036
2 464	+115,8	660	+155,8	2,2	2,7	21,2	366 040
.	.	.	.	.	.	.	366 044
<b>117 816</b>	<b>+ 0,7</b>	<b>26 992</b>	<b>+ 17,0</b>	<b>2,4</b>	<b>3,7</b>	<b>28,4</b>	<b>370 000</b>
20 813	+ 3,3	3 104	+ 25,8	2,7	2,3	32,2	370 004
-	-	-	-	-	-	-	370 008
17 699	+ 14,3	9 362	+ 36,3	3,5	4,6	24,2	370 012
.	.	.	.	.	.	.	370 016
14 985	- 16,0	2 488	- 39,9	2,1	2,2	23,2	370 020
-	-	-	-	-	-	-	370 024
8 464	+ 3,0	3 739	+ 82,2	2,3	13,7	21,7	370 028
.	.	.	.	.	.	.	370 032
15 173	+ 12,1	2 553	+ 87,7	2,0	3,3	37,9	370 036
34 247	+ 3,2	3 842	+ 4,5	2,4	4,0	34,4	370 040
<b>906 071</b>	<b>+ 1,0</b>	<b>39 280</b>	<b>-</b>	<b>3,5</b>	<b>2,6</b>	<b>38,5</b>	<b>374 000</b>
61 797	+ 1,6	390	- 47,6	7,2	2,7	46,7	374 004
.	.	.	.	.	.	.	374 008
94 423	+ 10,9	14 274	+ 11,7	2,2	2,5	25,2	374 012
31 026	- 1,8	4 227	+ 5,7	2,4	3,0	45,8	374 016
41 725	- 19,5	2 010	+ 37,5	3,2	2,3	27,6	374 020
67 206	- 10,2	6 010	+ 7,3	2,7	2,9	35,2	374 024
21 366	+ 5,9	139	- 74,6	2,3	3,2	22,7	374 028
195 136	+ 4,1	1 389	+ 77,8	4,8	2,8	58,0	374 032
88 344	- 0,8	1 923	+ 15,4	2,8	2,8	46,8	374 036
115 943	+ 10,6	673	- 25,0	5,6	2,9	38,9	374 040
28 813	- 0,7	1 242	+848,1	3,4	4,8	30,2	374 044
49 680	- 10,0	3 291	- 43,7	2,1	2,3	24,7	374 048
.	.	.	.	.	.	.	374 052
<b>437 166</b>	<b>+ 6,4</b>	<b>34 105</b>	<b>+ 5,6</b>	<b>2,6</b>	<b>2,4</b>	<b>34,5</b>	<b>378 000</b>
152 041	+ 14,5	14 354	+ 10,1	2,1	2,4	32,8	378 004
16 806	- 3,0	5 223	+ 18,7	2,4	2,7	35,4	378 008
.	.	.	.	.	.	.	378 012
106 750	+ 1,6	2 166	+ 39,7	5,5	1,9	51,8	378 016
19 109	- 4,0	4 641	+ 40,1	1,9	2,6	29,0	378 020
26 553	+ 14,0	2 275	- 18,2	3,0	2,4	21,9	378 024
.	.	.	.	.	.	.	378 028
66 881	+ 1,0	4 016	- 27,8	2,1	2,1	33,1	378 032
<b>1 143 853</b>	<b>+ 3,2</b>	<b>141 810</b>	<b>+ 7,1</b>	<b>2,3</b>	<b>2,2</b>	<b>33,1</b>	<b>382 000</b>
15 285	- 7,7	1 510	- 2,1	3,3	3,5	37,2	382 004
189 224	+ 3,4	20 831	+ 0,6	2,2	2,5	36,7	382 008
45 795	+ 4,1	7 625	+ 21,6	2,6	5,6	29,8	382 012
.	.	.	.	.	.	.	382 016
179 213	+ 0,4	8 411	- 16,0	4,2	3,1	39,7	382 020
232 778	+ 1,3	28 842	- 0,8	1,9	1,8	31,5	382 024
26 853	+ 6,5	3 251	+ 9,6	1,6	2,0	25,7	382 028
28 576	- 7,8	3 898	+ 43,2	1,7	1,8	26,4	382 032
.	.	.	.	.	.	.	382 036
.	.	.	.	.	.	.	382 040
21 153	+ 8,9	2 654	+ 39,2	1,9	2,4	28,6	382 044
19 281	+ 9,1	1 494	- 36,5	1,9	1,8	30,6	382 048
.	.	.	.	.	.	.	382 052
40 315	+ 4,3	5 600	+ 14,7	2,3	2,1	31,7	382 056
59 176	+ 26,8	20 491	+ 27,0	1,7	1,8	29,4	382 060
7 013	+ 9,1	1 396	+ 11,3	1,6	2,0	26,0	382 064
80 139	+ 17,6	20 777	+ 36,5	1,9	2,4	35,1	382 068
29 214	+ 15,8	3 034	- 35,0	2,2	2,0	31,6	382 072
78 347	- 2,1	1 792	+ 10,2	5,1	2,7	34,3	382 076
<b>9 536 657</b>	<b>+ 3,8</b>	<b>2 037 015</b>	<b>+ 6,7</b>	<b>2,2</b>	<b>2,2</b>	<b>39,3</b>	<b>300 000</b>
<b>65 877</b>	<b>- 0,3</b>	<b>11 099</b>	<b>- 10,1</b>	<b>1,8</b>	<b>1,7</b>	<b>41,7</b>	<b>512 000</b>
<b>137 933</b>	<b>+ 15,7</b>	<b>26 868</b>	<b>+ 30,2</b>	<b>1,8</b>	<b>2,2</b>	<b>40,2</b>	<b>513 000</b>
<b>1 065 562</b>	<b>- 3,1</b>	<b>54 855</b>	<b>- 13,1</b>	<b>2,8</b>	<b>1,9</b>	<b>44,3</b>	<b>515 000</b>

Gemeinde- kennziffer	Verwaltungsbezirk	Ankünfte			
		aller Gäste	Verän- derung <sup>1)</sup>	aus- ländischer Gäste	Verän- derung <sup>1)</sup>
<b>554 000</b>	<b>Kreis Borken</b>	<b>243 140</b>	<b>+ 1,6</b>	<b>17 226</b>	<b>+ 19,9</b>
554 004	Ahaus, Stadt	27 950	+ 5,2	2 251	+ 57,5
554 008	Bocholt, Stadt	20 121	- 7,1	1 619	- 16,8
554 012	Borken, Stadt	43 916	- 4,2	1 538	+ 29,4
554 016	Gescher, Stadt	3 839	+15,4	418	- 17,2
554 020	Gronau (Westf.), Stadt	20 868	+14,8	2 833	+ 20,7
554 024	Heek	-	-	-	-
554 028	Heiden	4 726	- 5,3	290	+974,1
554 032	Isselburg, Stadt	8 327	- 7,5	2 354	+ 76,3
554 036	Legden	32 310	+ 0,7	2 144	+ 2,9
554 040	Raesfeld	8 795	+13,0	557	+134,0
554 044	Reken	15 252	- 0,2	283	- 30,6
554 048	Rhede, Stadt	7 450	+ 6,4	371	- 6,8
554 052	Schöppingen	3 587	- 5,4	382	+118,3
554 056	Stadtlohn, Stadt	8 810	+13,8	90	+ 2,3
554 060	Südlohn	8 228	+46,2	725	+ 38,1
554 064	Velen	18 346	- 0,9	748	- 22,2
554 068	Vreden, Stadt	10 615	-10,6	623	- 11,6
<b>558 000</b>	<b>Kreis Coesfeld</b>	<b>142 735</b>	<b>- 3,1</b>	<b>7 166</b>	<b>+ 10,6</b>
558 004	Ascheberg	17 831	+ 3,1	1 613	- 6,8
558 008	Billerbeck, Stadt	21 993	- 0,6	1 137	+ 27,0
558 012	Coesfeld, Stadt	23 952	+ 0,7	678	- 8,7
558 016	Dülmen, Stadt	28 981	-19,7	413	- 28,7
558 020	Havixbeck	6 960	+ 8,7	778	+ 39,9
558 024	Lüdinghausen, Stadt	8 957	- 9,4	506	- 24,6
558 028	Nordkirchen	1 936	+37,9	430	+ 23,6
558 032	Nottuln	17 630	+ 1,0	655	+ 9,9
558 036	Olfen, Stadt	2 187	- 3,6	335	+ 48,2
558 040	Rosendahl	4 037	- 1,5	-	-
558 044	Senden	8 271	+28,6	621	+363,4
<b>562 000</b>	<b>Kreis Recklinghausen</b>	<b>277 416</b>	<b>+ 3,2</b>	<b>38 363</b>	<b>+ 18,5</b>
562 004	Castrop-Rauxel, Stadt	13 858	+ 8,0	1 218	- 24,9
562 008	Datteln, Stadt	.	.	.	.
562 012	Dorsten, Stadt	26 592	+25,1	2 900	+284,6
562 014	Gladbeck, Stadt	.	.	.	.
562 016	Haltern, Stadt	38 951	- 1,2	1 125	+ 4,4
562 020	Herten, Stadt	13 171	+ 7,8	1 123	- 18,3
562 024	Marl, Stadt	29 818	- 7,5	5 437	- 23,1
562 028	Oer-Erkenschwick, Stadt	27 002	- 5,0	877	+ 29,5
562 032	Recklinghausen, Stadt	43 150	+ 3,5	4 983	+ 34,4
562 036	Waltrop, Stadt	.	.	.	.
<b>566 000</b>	<b>Kreis Steinfurt</b>	<b>241 685</b>	<b>+ 4,3</b>	<b>23 397</b>	<b>- 2,3</b>
566 004	Altenberge	7 767	+ 1,1	89	- 34,1
566 008	Emsdetten, Stadt	17 220	+ 3,2	459	- 11,2
566 012	Greven, Stadt	18 089	-	1 138	- 28,2
566 016	Hörstel, Stadt	9 696	+ 4,9	1 921	- 34,1
566 020	Hopsten	15 616	+ 1,3	443	+ 15,4
566 024	Horstmar, Stadt	673	+ 9,1	5	- 88,4
566 028	Ibbenbüren, Stadt	15 688	+29,9	1 828	+ 5,4
566 032	Ladbergen	8 829	+30,0	994	+ 16,5
566 036	Laer	.	.	.	.
566 040	Lengerich, Stadt	7 081	-11,5	970	- 2,3
566 044	Lienen	3 886	+ 2,6	125	+ 38,9
566 048	Lotte	-	-	-	-
566 052	Metelen	3 587	-13,9	64	- 8,6
566 056	Mettingen	10 930	- 4,6	685	- 36,0
566 060	Neuenkirchen	5 843	+11,7	383	+ 86,8
566 064	Nordwalde	.	.	.	.
566 068	Ochtrup, Stadt	3 944	+12,1	584	- 10,4
566 072	Recke	3 787	-22,8	195	- 2,0
566 076	Rheine, Stadt	35 543	+ 3,1	3 325	+ 24,9
566 080	Saerbeck	12 742	- 3,8	1 087	+ 4,9
566 084	Steinfurt, Stadt	8 020	- 8,8	702	+ 21,9
566 088	Tecklenburg, Stadt	38 189	+15,6	7 624	- 0,6
566 092	Westerkappeln	.	.	.	.
566 096	Wettringen	.	.	.	.



## Noch: 3.1 Leistung der Beherbergungs

Januar bis

Gemeinde- kennziffer	Verwaltungsbezirk	Ankünfte			
		aller Gäste	Verän- derung <sup>1)</sup>	aus- ländischer Gäste	Verän- derung <sup>1)</sup>
<b>570 000</b>	<b>Kreis Warendorf</b>	<b>107 041</b>	<b>- 2,1</b>	<b>10 580</b>	<b>- 3,3</b>
570 004	Ahlen, Stadt	10 792	- 4,3	1 630	- 3,1
570 008	Beckum, Stadt	10 779	- 5,2	1 015	+ 8,8
570 012	Beelen	.	.	.	.
570 016	Drensteinfurt, Stadt	.	.	.	.
570 020	Ennigerloh, Stadt	5 525	+ 1,2	507	+ 8,1
570 024	Everswinkel	4 874	- 5,1	278	- 14,5
570 028	Oelde, Stadt	18 270	+13,4	3 173	+ 4,0
570 032	Ostbevern	1 587	- 9,7	174	- 41,4
570 036	Sassenberg, Stadt	2 765	- 7,3	162	+ 30,6
570 040	Sendenhorst, Stadt	6 611	+13,8	1 100	+ 7,2
570 044	Telgte, Stadt	10 212	- 6,1	611	- 4,7
570 048	Wadersloh	3 232	+13,5	162	- 11,0
570 052	Warendorf, Stadt	30 458	- 9,1	1 557	- 21,1
<b>500 000</b>	<b>Reg.-Bez. Münster</b>	<b>1 511 365</b>	<b>+ 2,1</b>	<b>144 301</b>	<b>+ 6,2</b>
<b>711 000</b>	<b>Kreisfreie Stadt Bielefeld</b>	<b>249 354</b>	<b>+10,4</b>	<b>39 466</b>	<b>+ 14,6</b>
<b>754 000</b>	<b>Kreis Gütersloh</b>	<b>185 959</b>	<b>+ 4,7</b>	<b>19 939</b>	<b>+ 0,6</b>
754 004	Borgholzhausen, Stadt	5 808	- 2,6	711	- 1,0
754 008	Gütersloh, Stadt	50 786	- 0,9	6 755	- 11,7
754 012	Halle (Westf.), Stadt	24 674	+ 7,8	2 089	+ 16,2
754 016	Harsewinkel, Stadt	24 831	+ 8,7	2 643	+ 3,6
754 020	Herzebrock-Clarholz	2 098	+37,3	411	+ 32,6
754 024	Langenberg	.	.	.	.
754 028	Rheda-Wiedenbrück, Stadt	29 076	+ 1,8	2 237	- 22,6
754 032	Rietberg, Stadt	6 669	+12,8	1 118	+485,3
754 036	Schloß Holte-Stukenbrock	13 699	- 1,5	1 219	+ 24,9
754 040	Steinhagen	.	.	.	.
754 044	Verl	9 358	+10,0	1 414	- 4,9
754 048	Versmold, Stadt	5 542	+42,2	151	- 10,1
754 052	Werther (Westf.), Stadt	8 086	+ 9,7	956	+ 13,5
<b>758 000</b>	<b>Kreis Herford</b>	<b>111 805</b>	<b>- 0,7</b>	<b>10 041</b>	<b>+ 2,4</b>
758 004	Bünde, Stadt	5 854	-13,5	563	- 19,6
758 008	Enger, Stadt	.	.	.	.
758 012	Herford, Stadt	27 354	- 2,7	3 691	- 0,1
758 016	Hiddenhausen	9 864	+ 4,6	797	+ 19,0
758 020	Kirchlengern	.	.	.	.
758 024	Löhne, Stadt	18 632	- 8,6	1 069	- 7,5
758 028	Rödinghausen	12 790	- 1,0	38	- 53,1
758 032	Spenge, Stadt	2 333	+ 1,2	153	+ 18,6
758 036	Vlotho, Stadt	33 536	+ 8,5	3 528	+ 18,7
<b>762 000</b>	<b>Kreis Höxter</b>	<b>207 428</b>	<b>- 0,2</b>	<b>8 090</b>	<b>+ 7,6</b>
762 004	Bad Driburg, Stadt	55 488	+ 0,4	572	+ 0,5
762 008	Beverungen, Stadt	22 162	+ 2,8	724	+ 2,0
762 012	Borgentreich, Stadt	.	.	.	.
762 016	Brakel, Stadt	19 182	+ 3,6	1 100	+ 20,5
762 020	Höxter, Stadt	38 546	- 3,9	2 138	- 16,7
762 024	Marienmünster, Stadt	5 939	+11,8	333	+ 23,3
762 028	Nieheim, Stadt	15 923	-13,6	519	- 24,1
762 032	Steinheim, Stadt	.	.	.	.
762 036	Warburg, Stadt	35 522	+ 5,6	1 616	+ 6,0
762 040	Willebadessen, Stadt	8 636	+15,3	948	+877,3
<b>766 000</b>	<b>Kreis Lippe</b>	<b>339 414</b>	<b>+ 1,6</b>	<b>23 945</b>	<b>+ 6,9</b>
766 004	Augustdorf	.	.	.	.
766 008	Bad Salzuflen, Stadt	98 337	+ 1,8	5 140	- 3,2
766 012	Barntrup, Stadt	.	.	.	.
766 016	Blomberg, Stadt	19 636	- 0,2	855	- 2,3
766 020	Detmold, Stadt	59 758	+ 1,7	6 865	+ 10,2
766 024	Dörentrup	7 541	- 9,0	43	- 70,9
766 028	Extetal	15 959	+52,6	1 690	+ 75,9
766 032	Horn-Bad Meinberg, Stadt	58 039	+ 4,5	1 953	+ 26,3

Anmerkungen siehe Seite 42



## stätten nach Verwaltungsbezirken

Dezember 1999

Übernachtungen				Mittlere Aufenthaltsdauer <sup>2)</sup>		Mittlere Auslastung der Betten <sup>3)</sup>	Gemeindekennziffer
aller Gäste	Veränderung <sup>1)</sup>	ausländischer Gäste	Veränderung <sup>1)</sup>	aller Gäste	ausländischer Gäste		
<b>234 494</b>	- 2,6	<b>25 495</b>	- 11,4	<b>2,2</b>	<b>2,4</b>	<b>30,2</b>	<b>570 000</b>
23 413	- 7,1	4 320	- 1,7	2,2	2,7	30,2	570 004
17 871	+ 2,6	2 002	- 22,9	1,7	2,0	21,8	570 008
.	.	.	.	.	.	.	570 012
.	.	.	.	.	.	.	570 016
12 483	- 8,7	993	- 4,2	2,3	2,0	34,8	570 020
17 446	- 7,9	796	- 29,4	3,6	2,9	41,0	570 024
38 197	- 3,0	7 417	+ 1,5	2,1	2,3	28,3	570 028
3 523	-17,0	428	- 49,5	2,2	2,5	21,4	570 032
9 022	- 6,7	714	- 10,6	3,3	4,4	33,0	570 036
12 733	+ 9,9	3 145	+ 7,3	1,9	2,9	32,6	570 040
17 628	-13,6	1 046	- 7,5	1,7	1,7	37,4	570 044
11 063	+ 4,3	298	- 8,0	3,4	1,8	33,5	570 048
67 366	+ 2,7	3 690	- 34,6	2,2	2,4	33,0	570 052
<b>3 311 867</b>	- 0,7	<b>287 958</b>	+ 2,4	<b>2,2</b>	<b>2,0</b>	<b>34,9</b>	<b>500 000</b>
<b>451 184</b>	+ 9,2	<b>72 651</b>	+ 12,7	<b>1,8</b>	<b>1,8</b>	<b>32,7</b>	<b>711 000</b>
<b>335 429</b>	+ 4,9	<b>43 714</b>	- 0,2	<b>1,8</b>	<b>2,2</b>	<b>28,9</b>	<b>754 000</b>
10 073	+ 4,1	1 417	- 3,7	1,7	2,0	28,1	754 004
90 688	+ 3,2	15 578	- 0,6	1,8	2,3	31,7	754 008
48 146	+ 2,0	3 794	+ 1,0	2,0	1,8	31,3	754 012
39 156	+ 1,8	6 438	- 8,8	1,6	2,4	34,3	754 016
3 899	+19,3	1 176	+ 29,7	1,9	2,9	11,9	754 020
.	.	.	.	.	.	.	754 024
48 506	+ 7,8	3 818	- 19,7	1,7	1,7	36,8	754 028
15 485	+ 8,3	1 573	+230,5	2,3	1,4	19,9	754 032
26 327	- 0,1	3 402	+ 13,6	1,9	2,8	25,5	754 036
.	.	.	.	.	.	.	754 040
16 726	+17,3	3 467	+ 1,5	1,8	2,5	24,4	754 044
9 459	+28,5	399	+ 8,4	1,7	2,6	18,6	754 048
17 388	+ 5,7	2 196	- 9,2	2,2	2,3	31,7	754 052
<b>424 495</b>	+ 3,4	<b>35 474</b>	- 4,3	<b>3,8</b>	<b>3,5</b>	<b>38,0</b>	<b>758 000</b>
36 559	- 6,8	1 490	- 20,2	6,2	2,6	41,0	758 004
.	.	.	.	.	.	.	758 008
48 696	- 7,5	8 130	- 14,8	1,8	2,2	23,3	758 012
17 151	+ 0,2	1 814	- 3,7	1,7	2,3	21,0	758 016
.	.	.	.	.	.	.	758 020
84 779	- 5,8	2 327	+ 4,4	4,6	2,2	38,3	758 024
37 584	+ 1,7	234	- 36,6	2,9	6,2	46,5	758 028
6 416	-17,2	551	+ 14,6	2,8	3,6	26,0	758 032
190 514	+16,5	20 325	+ 2,7	5,7	5,8	48,4	758 036
<b>1 144 317</b>	-	<b>26 331</b>	+ 3,6	<b>5,5</b>	<b>3,3</b>	<b>44,2</b>	<b>762 000</b>
718 015	+ 2,2	2 074	- 17,2	12,9	3,6	62,1	762 004
63 086	+ 0,5	1 039	- 39,9	2,8	1,4	28,8	762 008
.	.	.	.	.	.	.	762 012
64 706	- 2,3	6 360	+ 5,5	3,4	5,8	31,3	762 016
79 041	- 4,2	3 938	- 39,0	2,1	1,8	28,3	762 020
34 761	+ 8,4	3 410	+ 73,7	5,9	10,2	30,3	762 024
67 016	-12,4	3 386	- 2,2	4,2	6,5	26,0	762 028
.	.	.	.	.	.	.	762 032
83 333	+ 0,7	2 621	+ 18,3	2,3	1,6	38,5	762 036
23 030	- 6,1	3 124	+605,2	2,7	3,3	22,9	762 040
<b>1 848 134</b>	- 1,9	<b>67 346</b>	- 23,4	<b>5,4</b>	<b>2,8</b>	<b>37,9</b>	<b>766 000</b>
896 372	+ 2,9	14 871	- 19,0	9,1	2,9	51,2	766 004
.	.	.	.	.	.	.	766 008
.	.	.	.	.	.	.	766 012
47 911	- 9,5	2 065	+ 19,9	2,4	2,4	24,9	766 016
112 989	- 1,6	11 856	- 2,8	1,9	1,7	33,8	766 020
31 519	-17,6	160	- 57,9	4,2	3,7	33,7	766 024
81 926	-43,7	8 102	- 69,0	5,1	4,8	22,3	766 028
395 774	+ 6,2	6 237	+ 20,9	6,8	3,2	36,3	766 032

Gemeinde- kennziffer	Verwaltungsbezirk	Ankünfte			
		aller Gäste	Verän- derung <sup>1)</sup>	aus- ländischer Gäste	Verän- derung <sup>1)</sup>
	<b>Noch: Kreis Lippe</b>				
766 036	Kalletal	3 025	+ 3,8	172	- 32,3
766 040	Lage, Stadt	17 809	+ 0,4	348	+ 6,4
766 044	Lemgo, Stadt	14 597	-14,8	1 529	- 15,6
766 048	Leopoldshöhe	.	.	.	.
766 052	Lügde, Stadt	12 704	- 6,3	617	- 6,1
766 056	Oerlinghausen, Stadt	17 048	- 0,8	688	- 5,0
766 060	Schieder-Schwalenberg, Stadt	12 144	- 9,8	3 786	+ 12,8
766 064	Schlangen	.	.	.	.
<b>770 000</b>	<b>Kreis Minden-Lübbecke</b>	<b>238 849</b>	<b>+ 4,0</b>	<b>20 653</b>	<b>- 1,4</b>
770 004	Bad Oeynhausen, Stadt	81 105	+ 8,5	7 845	+ 34,6
770 008	Espelkamp, Stadt	8 955	+ 3,8	741	+ 26,0
770 012	Hille	3 649	+ 3,7	39	+ 5,4
770 016	Hüllhorst	14 279	- 0,2	788	- 13,4
770 020	Lübbecke, Stadt	5 699	- 5,3	714	- 1,0
770 024	Minden, Stadt	49 914	+ 3,9	4 735	- 20,5
770 028	Petershagen, Stadt	13 792	+ 6,5	466	- 24,4
770 032	Porta Westfalica, Stadt	36 887	- 1,4	4 059	- 19,2
770 036	Preußisch-Oldendorf, Stadt	13 277	- 0,6	293	- 33,3
770 040	Rahden, Stadt	8 040	+ 6,5	709	+ 30,1
770 044	Stemwede	3 252	+ 7,5	264	- 5,0
<b>774 000</b>	<b>Kreis Paderborn</b>	<b>206 105</b>	<b>+14,1</b>	<b>23 344</b>	<b>+ 3,7</b>
774 004	Altenbeken	1 325	+ 5,9	255	- 14,4
774 008	Bad Lippspringe, Stadt	41 963	+19,2	3 550	+ 19,9
774 012	Borchen	9 653	+ 9,6	347	+215,5
774 016	Büren, Stadt	18 812	- 2,7	556	- 15,0
774 020	Delbrück, Stadt	10 550	+41,3	806	+ 11,5
774 024	Hövelhof	6 882	-10,5	394	- 19,4
774 028	Lichtenau, Stadt	13 744	+ 8,7	3 419	- 1,8
774 032	Paderborn, Stadt	76 894	+18,1	11 604	- 1,2
774 036	Salzkotten, Stadt	6 679	+13,1	742	+ 9,0
774 040	Bad Wünnenberg, Stadt	19 603	+13,1	1 671	+ 22,6
<b>700 000</b>	<b>Reg.-Bez. Detmold</b>	<b>1 538 914</b>	<b>+ 4,8</b>	<b>145 478</b>	<b>+ 5,8</b>
	<b>Kreisfreie Städte</b>				
911 000	<b>Bochum</b>	<b>260 455</b>	<b>+ 0,2</b>	<b>26 324</b>	<b>- 16,6</b>
913 000	<b>Dortmund</b>	<b>362 368</b>	<b>+ 4,3</b>	<b>46 219</b>	<b>- 11,6</b>
914 000	<b>Hagen</b>	<b>63 476</b>	<b>+ 4,4</b>	<b>8 296</b>	<b>+ 17,4</b>
915 000	<b>Hamm</b>	<b>71 309</b>	<b>+ 1,7</b>	<b>14 906</b>	<b>+ 12,9</b>
916 000	<b>Herne</b>	<b>16 197</b>	<b>+27,1</b>	<b>820</b>	<b>+ 6,9</b>
<b>954 000</b>	<b>Ennepe-Ruhr-Kreis</b>	<b>145 756</b>	<b>+ 6,7</b>	<b>11 563</b>	<b>- 1,8</b>
954 004	Breckerfeld, Stadt	11 106	+ 7,7	70	- 45,3
954 008	Ennepetal, Stadt	.	.	.	.
954 012	Gevelsberg, Stadt	.	.	.	.
954 016	Hattingen, Stadt	32 808	- 0,2	2 783	- 16,2
954 020	Herdecke, Stadt	16 761	+ 3,4	1 054	- 14,7
954 024	Schwelm, Stadt	19 733	+35,0	1 707	+ 34,7
954 028	Sprockhövel, Stadt	13 680	+19,2	658	+ 60,9
954 032	Wetter (Ruhr), Stadt	13 819	- 9,8	940	- 23,0
954 036	Witten, Stadt	22 755	+ 2,1	3 113	- 9,5
<b>958 000</b>	<b>Hochsauerland Kreis</b>	<b>876 455</b>	<b>+ 3,1</b>	<b>171 993</b>	<b>- 1,2</b>
958 004	Arnsberg, Stadt	57 254	+ 4,5	5 718	- 2,5
958 008	Bestwig	21 365	+ 7,2	1 421	- 13,4
958 012	Brilon, Stadt	36 513	- 1,4	3 705	+ 0,6
958 016	Eslohe (Sauerland)	28 864	- 0,3	1 543	- 0,9
958 020	Hallenberg, Stadt	23 371	+18,3	12 536	+ 25,8
958 024	Marsberg, Stadt	5 963	+ 8,7	951	- 21,9
958 028	Medebach, Stadt	199 255	+ 9,8	81 576	- 6,9
958 032	Meschede, Stadt	37 381	- 1,6	1 935	+ 5,6
958 036	Olsberg, Stadt	49 256	+ 2,9	5 948	+ 5,0
958 040	Schmallenberg, Stadt	132 758	+ 4,5	13 700	+ 3,4
958 044	Sundern (Sauerland), Stadt	63 547	- 5,8	4 551	- 3,9
958 048	Winterberg, Stadt	220 928	- 0,6	38 409	+ 3,5

## stätten nach Verwaltungsbezirken

Dezember 1999

Übernachtungen				Mittlere Aufenthaltsdauer <sup>2)</sup>		Mittlere Auslastung der Betten <sup>3)</sup>	Gemeindekennziffer
aller Gäste	Veränderung <sup>1)</sup>	ausländischer Gäste	Veränderung <sup>1)</sup>	aller Gäste	ausländischer Gäste		
13 573	-18,5	784	- 50,8	4,5	4,6	19,1	766 036
56 403	-	1 907	+ 13,0	3,2	5,5	27,7	766 040
35 090	-11,8	4 566	- 2,1	2,4	3,0	29,6	766 044
.	.	.	.	.	.	.	766 048
38 812	- 4,2	1 705	- 15,5	3,1	2,8	20,4	766 052
83 908	+ 8,4	2 746	- 4,6	4,9	4,0	43,6	766 056
46 745	- 9,0	11 594	+ 10,9	3,8	3,1	20,1	766 060
.	.	.	.	.	.	.	766 064
<b>1 315 835</b>	<b>+ 2,6</b>	<b>47 201</b>	<b>- 4,3</b>	<b>5,5</b>	<b>2,3</b>	<b>44,8</b>	<b>770 000</b>
847 703	+ 3,9	17 733	+ 28,1	10,5	2,3	55,0	770 004
18 670	+ 5,1	2 049	+ 9,8	2,1	2,8	33,4	770 008
22 223	- 1,4	193	- 17,5	6,1	4,9	38,4	770 012
30 398	+ 4,2	1 879	- 10,9	2,1	2,4	36,6	770 016
8 438	+ 5,3	1 277	+ 3,9	1,5	1,8	28,5	770 020
78 596	- 0,3	8 775	- 18,6	1,6	1,9	31,5	770 024
83 924	+ 2,5	2 498	- 30,4	6,1	5,4	39,2	770 028
72 446	- 8,4	9 028	- 23,9	2,0	2,2	24,1	770 032
124 835	+ 3,6	1 842	- 5,5	9,4	6,3	40,8	770 036
17 070	+ 2,7	1 211	+ 21,1	2,1	1,7	31,8	770 040
11 532	- 0,2	716	- 17,3	3,5	2,7	25,4	770 044
.	.	.	.	.	.	.	.
<b>708 887</b>	<b>+ 3,1</b>	<b>59 287</b>	<b>- 22,5</b>	<b>3,4</b>	<b>2,5</b>	<b>38,9</b>	<b>774 000</b>
6 623	- 9,1	2 182	- 24,8	5,0	8,6	15,7	774 004
284 126	+ 6,3	8 401	- 21,2	6,8	2,4	51,7	774 008
42 869	+ 7,5	1 095	+104,7	4,4	3,2	42,6	774 012
46 206	- 3,6	1 972	- 36,2	2,5	3,5	30,7	774 016
18 744	+50,4	1 352	+ 17,7	1,8	1,7	33,6	774 020
11 548	- 7,0	674	- 33,3	1,7	1,7	20,6	774 024
37 811	-21,2	9 895	- 54,1	2,8	2,9	19,5	774 028
136 071	+ 8,7	24 848	- 9,2	1,8	2,1	44,0	774 032
9 173	+ 3,6	1 418	- 14,9	1,4	1,9	24,7	774 036
115 716	- 2,3	7 450	+ 13,8	5,9	4,5	35,6	774 040
.	.	.	.	.	.	.	.
<b>6 228 281</b>	<b>+ 1,4</b>	<b>352 004</b>	<b>- 8,4</b>	<b>4,0</b>	<b>2,4</b>	<b>39,2</b>	<b>700 000</b>
.	.	.	.	.	.	.	.
.	.	.	.	.	.	.	.
428 044	- 4,8	59 228	- 21,7	1,6	2,2	40,4	911 000
624 130	+ 2,5	94 475	- 13,5	1,7	2,0	36,9	913 000
115 955	+ 3,3	15 534	+ 6,7	1,8	1,9	32,7	914 000
118 049	+ 2,3	22 588	+ 7,8	1,7	1,5	33,7	915 000
32 423	+35,0	2 249	+ 44,2	2,0	2,7	33,7	916 000
.	.	.	.	.	.	.	.
404 107	+ 3,2	34 183	+ 6,3	2,8	3,0	40,4	954 000
24 868	+ 2,9	140	- 72,8	2,2	2,0	31,9	954 004
.	.	.	.	.	.	.	954 008
.	.	.	.	.	.	.	954 012
69 083	- 1,9	7 096	- 12,4	2,1	2,5	38,9	954 016
53 466	- 5,8	2 543	- 12,5	3,2	2,4	50,2	954 020
43 544	+20,4	3 918	+ 22,4	2,2	2,3	38,6	954 024
57 816	+15,8	1 486	+ 44,0	4,2	2,3	43,0	954 028
24 985	- 9,1	2 479	- 10,4	1,8	2,6	26,6	954 032
49 714	- 0,8	12 381	+ 17,3	2,2	4,0	31,8	954 036
.	.	.	.	.	.	.	.
<b>3 559 584</b>	<b>+ 1,9</b>	<b>706 934</b>	<b>- 2,4</b>	<b>4,1</b>	<b>4,1</b>	<b>39,2</b>	<b>958 000</b>
176 285	+ 4,7	14 670	+ 2,1	3,1	2,6	33,1	958 004
75 490	- 0,5	5 649	- 17,5	3,5	4,0	29,4	958 008
184 655	+ 2,7	17 402	+ 7,1	5,1	4,7	37,5	958 012
151 443	- 1,1	6 864	+ 4,2	5,2	4,4	35,3	958 016
88 060	- 0,7	39 246	+ 2,3	3,8	3,1	40,1	958 020
13 086	- 4,8	3 268	- 21,2	2,2	3,4	21,4	958 024
884 088	+11,3	369 053	- 5,6	4,4	4,5	60,8	958 028
138 414	- 3,9	7 344	+ 11,7	3,7	3,8	33,9	958 032
180 967	- 1,0	18 895	- 4,1	3,7	3,2	34,6	958 036
651 960	+ 2,0	61 886	+ 1,1	4,9	4,5	41,4	958 040
162 952	- 6,4	13 605	- 4,3	2,6	3,0	31,9	958 044
852 184	- 3,0	149 052	+ 2,4	3,9	3,9	32,4	958 048

Gemeinde- kennziffer	Verwaltungsbezirk	Ankünfte			
		aller Gäste	Verän- derung <sup>1)</sup>	aus- ländischer Gäste	Verän- derung <sup>1)</sup>
<b>962 000</b>	<b>Märkischer Kreis</b>	<b>216 466</b>	<b>+ 3,7</b>	<b>20 053</b>	<b>+ 8,6</b>
962 004	Altena, Stadt	14 262	+ 6,5	768	- 2,7
962 008	Balve, Stadt	15 550	+ 2,0	155	+ 89,0
962 012	Halver, Stadt	4 335	+47,3	274	+ 8,7
962 016	Hemer, Stadt	10 903	-10,1	377	- 14,9
962 020	Herscheid	3 456	+ 3,4	489	+ 4,7
962 024	Iserlohn, Stadt	34 891	+ 3,3	3 883	- 15,7
962 028	Kierspe, Stadt	.	.	.	.
962 032	Lüdenscheid, Stadt	46 240	- 0,3	8 711	+ 30,8
962 036	Meinerzhagen, Stadt	38 409	- 0,8	1 804	+ 4,6
962 040	Menden (Sauerland), Stadt	10 412	- 0,5	919	+ 35,5
962 044	Nachrodt-Wiblingwerde	19 231	+39,1	246	+ 0,4
962 048	Neuenrade, Stadt	6 688	- 0,5	1 527	- 12,1
962 052	Plettenberg, Stadt	6 831	+11,2	250	+ 16,3
962 056	Schalksmühle	.	.	.	.
962 060	Werdohl, Stadt	3 380	- 8,1	329	- 5,7
<b>966 000</b>	<b>Kreis Olpe</b>	<b>212 188</b>	<b>- 2,7</b>	<b>9 924</b>	<b>- 3,0</b>
966 004	Attendorf, Stadt	40 871	- 8,0	3 082	- 3,1
966 008	Drolshagen, Stadt	5 625	-11,3	712	+ 9,7
966 012	Finnentrop	12 841	- 4,3	711	- 20,6
966 016	Kirchhundem	35 316	+ 2,2	1 738	- 11,1
966 020	LenneStadt, Stadt	57 935	- 0,7	2 453	- 5,0
966 024	Olpe, Stadt	46 817	- 5,5	762	+ 7,9
966 028	Wenden	12 783	+11,1	466	+ 74,5
<b>970 000</b>	<b>Kreis Siegen-Wittgenstein</b>	<b>222 121</b>	<b>+ 5,9</b>	<b>20 311</b>	<b>+ 1,5</b>
970 004	Bad Berleburg, Stadt	39 098	+ 7,6	1 301	+ 4,2
970 008	Burbach	9 096	+ 2,0	513	+ 15,0
970 012	Erndtbrück	.	.	.	.
970 016	Freudenberg, Stadt	18 040	+ 1,5	1 453	+ 1,8
970 020	Hilchenbach, Stadt	21 415	+ 1,8	1 358	- 8,6
970 024	Kreuztal, Stadt	5 132	+11,4	474	-
970 028	Bad Laasphe, Stadt	39 532	+13,0	4 904	+ 20,0
970 032	Netphen	11 965	+ 4,1	371	- 22,5
970 036	Neunkirchen	.	.	.	.
970 040	Siegen, Stadt	57 510	+ 2,0	8 626	- 5,6
970 044	Wilnsdorf	16 572	+11,2	740	+ 1,1
<b>974 000</b>	<b>Kreis Soest</b>	<b>281 044</b>	<b>- 0,8</b>	<b>12 354</b>	<b>- 8,6</b>
974 004	Anröchte	1 038	+16,1	154	- 10,5
974 008	Bad Sassendorf	62 596	+ 9,1	793	- 2,9
974 012	Ense	2 023	+14,0	220	+ 22,9
974 016	Erwitte, Stadt	13 332	+11,0	54	+184,2
974 020	Geseke, Stadt	.	.	.	.
974 024	Lippetal	.	.	.	.
974 028	Lippstadt, Stadt	61 496	- 2,0	3 902	- 25,2
974 032	Möhnesee	41 401	- 2,5	1 624	- 0,6
974 036	Rüthen, Stadt	11 221	- 5,3	348	+ 16,0
974 040	Soest, Stadt	41 080	-10,0	2 266	- 13,5
974 044	Warstein, Stadt	15 397	- 1,8	1 801	+ 59,5
974 048	Welper	46	-71,6	-	-
974 052	Werl, Stadt	5 432	+ 2,8	528	+ 27,2
974 056	Wickede (Ruhr)	2 532	+41,0	153	- 6,1
<b>978 000</b>	<b>Kreis Unna</b>	<b>133 231</b>	<b>+ 4,0</b>	<b>17 655</b>	<b>+ 1,7</b>
978 004	Bergkamen, Stadt	.	.	.	.
978 008	Bönen	.	.	.	.
978 012	Fröndenberg, Stadt	6 041	+ 5,4	534	- 21,4
978 016	Holzwickede	.	.	.	.
978 020	Kamen, Stadt	24 482	+ 8,4	3 889	- 16,8
978 024	Lünen, Stadt	23 832	+ 6,0	2 401	+ 5,6
978 028	Schwerte, Stadt	23 440	- 9,3	992	- 18,5
978 032	Selm, Stadt	2 813	-12,2	538	x
978 036	Unna, Stadt	24 941	+19,3	3 361	+ 29,5
978 040	Werne, Stadt	12 003	+52,7	2 341	+ 24,6
<b>900 000</b>	<b>Reg.-Bez. Arnsberg</b>	<b>2 861 066</b>	<b>+ 2,7</b>	<b>360 418</b>	<b>- 2,7</b>
	<b>Nordrhein-Westfalen</b>	<b>14 013 646</b>	<b>+ 3,9</b>	<b>2 454 886</b>	<b>+ 2,6</b>

## stätten nach Verwaltungsbezirken

Dezember 1999

Übernachtungen				Mittlere Aufenthaltsdauer <sup>2)</sup>		Mittlere Auslastung der Betten <sup>3)</sup>	Gemeindekennziffer
aller Gäste	Veränderung <sup>1)</sup>	ausländischer Gäste	Veränderung <sup>1)</sup>	aller Gäste	ausländischer Gäste		
<b>492 542</b>	<b>- 1,7</b>	<b>44 687</b>	<b>- 1,3</b>	<b>2,3</b>	<b>2,2</b>	<b>31,9</b>	<b>962 000</b>
29 029	+ 8,8	1 845	- 6,9	2,0	2,4	27,4	962 004
36 030	- 8,4	371	+174,8	2,3	2,4	26,9	962 008
6 715	+35,0	494	- 12,6	1,5	1,8	23,6	962 012
51 926	- 0,4	834	- 60,4	4,8	2,2	35,9	962 016
6 272	- 5,6	1 149	- 9,1	1,8	2,3	17,8	962 020
65 846	- 0,8	8 688	- 15,8	1,9	2,2	33,5	962 024
.	.	.	.	.	.	.	962 028
80 644	- 6,8	17 117	+ 11,5	1,7	2,0	33,0	962 032
111 965	- 4,4	6 068	+ 27,0	2,9	3,4	36,4	962 036
18 292	- 6,6	2 011	+ 23,0	1,8	2,2	25,5	962 040
45 615	+11,8	513	- 46,6	2,4	2,1	34,6	962 044
15 015	- 8,1	3 177	- 19,7	2,2	2,1	34,6	962 048
12 698	+11,8	691	- 16,9	1,9	2,8	28,1	962 052
.	.	.	.	.	.	.	962 056
8 379	- 3,8	844	+ 12,4	2,5	2,6	19,8	962 060
<b>557 092</b>	<b>- 3,9</b>	<b>29 188</b>	<b>- 5,0</b>	<b>2,6</b>	<b>2,9</b>	<b>28,2</b>	<b>966 000</b>
92 768	- 0,4	8 271	+ 8,5	2,3	2,7	30,7	966 004
14 937	- 7,6	2 193	+ 5,9	2,7	3,1	14,0	966 008
31 196	- 5,5	1 969	- 25,0	2,4	2,8	20,3	966 012
108 566	- 9,6	5 469	- 14,8	3,1	3,1	29,3	966 016
159 252	- 0,9	7 929	- 14,5	2,7	3,2	30,4	966 020
127 331	- 5,6	2 358	+ 14,6	2,7	3,1	30,3	966 024
23 042	+ 6,5	999	+ 55,1	1,8	2,1	23,9	966 028
<b>1 064 215</b>	<b>+ 5,4</b>	<b>51 856</b>	<b>- 1,5</b>	<b>4,8</b>	<b>2,6</b>	<b>45,9</b>	<b>970 000</b>
487 638	+ 0,6	3 609	- 1,3	12,5	2,8	61,9	970 004
34 435	- 1,8	1 179	+ 21,3	3,8	2,3	39,3	970 008
.	.	.	.	.	.	.	970 012
36 446	- 3,6	2 594	- 18,0	2,0	1,8	26,8	970 016
111 650	+10,5	5 106	- 22,0	5,2	3,8	38,0	970 020
9 275	- 7,3	982	- 31,3	1,8	2,1	19,4	970 024
186 076	+22,8	15 790	+ 13,3	4,7	3,2	45,7	970 028
34 807	- 4,7	1 682	- 33,5	2,9	4,5	31,5	970 032
.	.	.	.	.	.	.	970 036
118 473	+ 5,4	17 721	+ 3,9	2,1	2,1	38,6	970 040
37 679	+13,5	2 049	+ 5,5	2,3	2,8	33,6	970 044
<b>1 343 058</b>	<b>+ 4,8</b>	<b>27 975</b>	<b>- 8,0</b>	<b>4,8</b>	<b>2,3</b>	<b>42,9</b>	<b>974 000</b>
2 498	+29,1	384	- 21,6	2,4	2,5	9,7	974 004
493 066	+ 8,5	2 110	- 6,7	7,9	2,7	56,4	974 008
4 466	+32,7	1 017	+103,0	2,2	4,6	24,0	974 012
137 160	+11,2	240	+ 14,3	10,3	4,4	41,9	974 016
.	.	.	.	.	.	.	974 020
.	.	.	.	.	.	.	974 024
379 588	+ 3,7	6 604	- 29,5	6,2	1,7	52,4	974 028
126 940	- 1,9	5 163	- 6,3	3,1	3,2	33,0	974 032
25 228	- 7,3	1 148	+ 13,0	2,2	3,3	26,8	974 036
67 133	- 0,4	4 164	- 10,8	1,6	1,8	29,3	974 040
33 579	- 9,3	4 682	+ 57,9	2,2	2,6	23,3	974 044
47	-94,0	-	-	1,0	-	1,1	974 048
8 264	-12,5	1 009	- 16,8	1,5	1,9	24,8	974 052
4 205	+45,2	303	+ 3,1	1,7	2,0	28,2	974 056
<b>249 950</b>	<b>+ 5,8</b>	<b>36 767</b>	<b>- 2,0</b>	<b>1,9</b>	<b>2,1</b>	<b>30,4</b>	<b>978 000</b>
.	.	.	.	.	.	.	978 004
.	.	.	.	.	.	.	978 008
11 288	- 3,0	1 326	- 36,2	1,9	2,5	38,5	978 012
.	.	.	.	.	.	.	978 016
36 841	+10,3	5 936	- 0,3	1,5	1,5	35,8	978 020
45 914	+ 5,0	5 727	+ 12,9	1,9	2,4	25,5	978 024
48 048	+ 9,1	2 635	- 14,1	2,0	2,7	33,6	978 028
4 373	- 4,3	956	x	1,6	1,8	15,8	978 032
47 598	+16,1	8 411	+ 18,9	1,9	2,5	32,5	978 036
21 878	+44,8	4 906	+ 27,4	1,8	2,1	27,4	978 040
<b>8 989 149</b>	<b>+ 2,1</b>	<b>1 125 664</b>	<b>- 4,2</b>	<b>3,1</b>	<b>3,1</b>	<b>38,4</b>	<b>900 000</b>
<b>35 628 600</b>	<b>+ 2,5</b>	<b>5 649 241</b>	<b>+ 1,4</b>	<b>2,5</b>	<b>2,3</b>	<b>38,5</b>	

## 3.2 Leistung der Beherbergungs

Januar bis

Lfd. Nr.	Gemeindegruppe Betriebsart	Ankünfte			
		aller Gäste	Veränderung <sup>1)</sup>	ausländischer Gäste	Veränderung <sup>1)</sup>
<b>1</b>	<b>Mineral-, Moor-, Sole- und Thermalbäder</b>	<b>765 398</b>	<b>+ 5,2</b>	<b>105 828</b>	<b>+ 6,6</b>
2	Hotels	407 911	+ 1,9	77 704	+ 7,3
3	Gasthöfe	16 127	+ 3,3	1 780	- 3,5
4	Pensionen	56 430	+ 1,3	573	- 31,3
5	Hotels garnis	79 761	+ 2,0	21 043	+ 0,2
6	Erholungs-, Ferien- und Schulungsheime	43 295	+ 0,8	723	- 1,2
7	Ferienhäuser, -wohnungen, -zentren	5 231	+ 1,4	166	- 5,7
8	Hütten, Jugendherbergen u. Ä.	23 391	+41,2	3 665	+ 71,6
9	Sanatorien und Kurkrankenhäuser	133 252	+18,1	174	+ 64,2
<b>10</b>	<b>Heilklimatische Kurorte</b>	<b>282 476</b>	<b>- 0,1</b>	<b>39 130</b>	<b>+ 3,4</b>
11	Hotels	121 898	+10,6	23 819	+ 5,8
12	Gasthöfe	7 016	+19,2	1 204	+ 18,5
13	Pensionen	18 199	+ 2,2	3 969	+ 6,3
14	Hotels garnis	-	-	-	-
15	Erholungs-, Ferien- und Schulungsheime	65 953	- 9,0	236	- 44,3
16	Ferienhäuser, -wohnungen, -zentren	47 263	-11,9	9 493	- 1,8
17	Hütten, Jugendherbergen u. Ä.	15 483	- 5,8	385	- 20,0
18	Sanatorien und Kurkrankenhäuser	6 664	+ 7,5	24	x
<b>19</b>	<b>Kneippkurorte</b>	<b>206 195</b>	<b>+ 2,7</b>	<b>27 005</b>	<b>+ 7,0</b>
20	Hotels	129 982	+ 4,5	18 451	+ 6,8
21	Gasthöfe	9 997	- 6,6	1 391	- 32,5
22	Pensionen	5 530	-11,4	444	- 6,9
23	Hotels garnis	6 683	- 6,0	803	+ 24,1
24	Erholungs-, Ferien- und Schulungsheime	18 234	+ 5,2	184	+130,0
25	Ferienhäuser, -wohnungen, -zentren	10 664	+13,6	4 862	+ 32,2
26	Hütten, Jugendherbergen u. Ä.	21 634	- 3,2	870	- 13,4
27	Sanatorien und Kurkrankenhäuser	3 471	+ 8,1	-	-
<b>28</b>	<b>Kneippheilkurorte</b>	<b>256 892</b>	<b>+ 5,0</b>	<b>22 045</b>	<b>+ 6,5</b>
29	Hotels	123 283	+ 7,1	12 734	+ 5,8
30	Gasthöfe	20 009	+ 0,6	3 592	+ 0,2
31	Pensionen	19 377	+ 0,1	1 376	+ 13,0
32	Hotels garnis	2 927	- 7,0	316	- 32,9
33	Erholungs-, Ferien- und Schulungsheime	34 686	- 2,3	581	+ 6,4
34	Ferienhäuser, -wohnungen, -zentren	8 814	+ 7,6	2 274	+ 15,9
35	Hütten, Jugendherbergen u. Ä.	17 044	- 4,1	996	+ 43,1
36	Sanatorien und Kurkrankenhäuser	30 752	+20,0	176	- 1,1
<b>37</b>	<b>Heilbäder zusammen</b>	<b>1 510 961</b>	<b>+ 3,8</b>	<b>194 008</b>	<b>+ 6,0</b>
38	Hotels	783 074	+ 4,4	132 708	+ 6,8
39	Gasthöfe	53 149	+ 2,1	7 967	- 6,4
40	Pensionen	99 536	+ 0,4	6 362	+ 1,6
41	Hotels garnis	89 371	+ 1,1	22 162	+ 0,2
42	Erholungs-, Ferien- und Schulungsheime	162 168	- 3,6	1 724	- 3,3
43	Ferienhäuser, -wohnungen, -zentren	71 972	- 5,7	16 795	+ 8,5
44	Hütten, Jugendherbergen u. Ä.	77 552	+ 6,1	5 916	+ 37,0
45	Sanatorien und Kurkrankenhäuser	174 139	+17,8	374	+ 31,7

1) Veränderung gegenüber dem Vorjahreszeitraum in % – 2) Mittlere Aufenthaltsdauer in Tagen = Übernachtungen / Ankünfte – 3) Mittlere Auslastung =

## stätten nach Gemeindegruppen und Betriebsarten

Dezember 1999

Übernachtungen				Mittlere Aufenthaltsdauer <sup>2)</sup>		Mittlere Auslastung der Betten <sup>3)</sup>	Lfd. Nr.
aller Gäste	Veränderung <sup>1)</sup>	ausländischer Gäste	Veränderung <sup>1)</sup>	aller Gäste	ausländische Gäste		
<b>4 850 870</b>	<b>+ 4,8</b>	<b>207 486</b>	<b>+ 3,1</b>	<b>6,3</b>	<b>2,0</b>	<b>51,4</b>	<b>1</b>
877 519	-	145 156	+ 4,2	2,2	1,9	37,3	2
46 728	+ 6,5	3 159	- 8,3	2,9	1,8	28,9	3
613 934	- 3,7	6 323	- 30,7	10,9	11,0	40,4	4
163 533	+ 0,6	39 412	+ 0,6	2,1	1,9	30,0	5
157 935	+ 2,2	2 912	+ 15,3	3,6	4,0	42,1	6
49 532	+ 0,8	1 105	- 35,6	9,5	6,7	24,4	7
52 570	+50,5	7 267	+ 94,5	2,2	2,0	32,0	8
2 889 119	+ 8,3	2 152	- 0,5	21,7	12,4	70,1	9
<b>1 163 263</b>	<b>- 0,6</b>	<b>151 114</b>	<b>+ 2,6</b>	<b>4,1</b>	<b>3,9</b>	<b>35,6</b>	<b>10</b>
328 155	+ 6,9	84 805	+ 2,5	2,7	3,6	33,0	11
22 975	- 1,6	3 738	+ 7,5	3,3	3,1	20,7	12
71 062	- 0,1	13 892	+ 4,6	3,9	3,5	21,1	13
-	-	-	-	-	-	-	14
288 660	- 8,1	532	- 43,4	4,4	2,3	44,8	15
244 059	- 4,5	47 354	+ 2,9	5,2	5,0	34,3	16
46 206	- 8,7	740	- 12,4	3,0	1,9	28,6	17
162 146	+ 8,9	53	x	24,3	2,2	53,2	18
<b>637 756</b>	<b>- 1,9</b>	<b>71 039</b>	<b>+ 3,5</b>	<b>3,1</b>	<b>2,6</b>	<b>30,3</b>	<b>19</b>
267 140	+ 4,0	43 777	+ 5,6	2,1	2,4	31,4	20
26 231	-15,3	4 131	- 39,4	2,6	3,0	22,7	21
22 010	-21,0	1 172	- 13,2	4,0	2,6	16,0	22
20 798	-22,1	2 297	- 12,3	3,1	2,9	26,4	23
93 228	- 1,6	750	+ 36,6	5,1	4,1	37,1	24
51 818	+ 6,9	17 386	+ 23,0	4,9	3,6	16,3	25
48 794	+ 1,4	1 526	- 13,0	2,3	1,8	29,0	26
107 737	- 7,5	-	-	31,0	-	59,3	27
<b>1 447 833</b>	<b>+ 3,1</b>	<b>88 284</b>	<b>+ 3,2</b>	<b>5,6</b>	<b>4,0</b>	<b>45,5</b>	<b>28</b>
367 067	+ 1,1	42 516	+ 5,4	3,0	3,3	38,2	29
73 192	+ 6,1	13 368	+ 7,6	3,7	3,7	24,8	30
102 438	- 6,4	6 042	+ 14,1	5,3	4,4	29,9	31
8 803	- 9,7	655	- 66,8	3,0	2,1	24,3	32
104 614	- 4,0	3 415	- 13,1	3,0	5,9	38,8	33
63 366	- 1,9	19 244	- 3,5	7,2	8,5	28,8	34
43 107	- 4,1	2 405	+115,1	2,5	2,4	32,1	35
685 246	+ 8,0	639	+ 15,8	22,3	3,6	74,3	36
<b>8 099 722</b>	<b>+ 3,1</b>	<b>517 923</b>	<b>+ 3,0</b>	<b>5,4</b>	<b>2,7</b>	<b>45,0</b>	<b>37</b>
1 839 881	+ 2,0	316 254	+ 4,1	2,3	2,4	35,7	38
169 126	+ 1,2	24 396	- 6,7	3,2	3,1	24,7	39
809 444	- 4,3	27 429	- 5,6	8,1	4,3	34,6	40
193 134	- 2,9	42 364	- 3,2	2,2	1,9	29,2	41
644 437	- 4,2	7 609	- 4,2	4,0	4,4	41,9	42
408 775	- 2,1	85 089	+ 4,0	5,7	5,1	28,1	43
190 677	+ 6,8	11 938	+ 60,2	2,5	2,0	30,3	44
3 844 248	+ 7,7	2 844	+ 4,8	22,1	7,6	69,5	45

Übernachtungen / angebotene Bettentage) \* 100

Lfd. Nr.	Gemeindeguppe Betriebsart	Ankünfte			
		aller Gäste	Veränderung <sup>1)</sup>	ausländischer Gäste	Veränderung <sup>1)</sup>
<b>46</b>	<b>Luftkurorte</b>	<b>552 788</b>	<b>+ 0,3</b>	<b>50 371</b>	<b>- 1,3</b>
47	Hotels	209 536	+ 0,6	36 645	+ 0,5
48	Gasthöfe	37 558	- 4,6	3 957	- 0,4
49	Pensionen	40 782	- 5,7	2 226	- 33,0
50	Hotels garnis	4 353	+44,7	698	+ 20,1
51	Erholungs-, Ferien- und Schulungsheime	133 048	- 2,6	1 287	+ 4,8
52	Ferienhäuser, -wohnungen, -zentren	15 054	-16,6	2 208	+ 0,3
53	Hütten, Jugendherbergen u. Ä.	96 640	+ 8,6	2 804	+ 2,4
54	Sanatorien und Kurkrankenhäuser	15 817	+15,3	546	+ 5,0
<b>55</b>	<b>Erholungsorte</b>	<b>480 320</b>	<b>+ 0,3</b>	<b>50 101</b>	<b>+ 7,4</b>
56	Hotels	151 334	- 4,6	30 624	- 1,0
57	Gasthöfe	25 288	- 0,4	5 287	- 4,4
58	Pensionen	28 170	+12,1	5 623	+120,2
59	Hotels garnis	8 697	- 6,5	1 143	+ 24,2
60	Erholungs-, Ferien- und Schulungsheime	146 841	+ 1,5	1 278	+ 21,3
61	Ferienhäuser, -wohnungen, -zentren	13 734	- 1,0	3 361	+ 8,5
62	Hütten, Jugendherbergen u. Ä.	100 642	+ 4,2	2 744	+ 8,8
63	Sanatorien und Kurkrankenhäuser	5 614	+ 6,4	41	+ 86,4
<b>64</b>	<b>Sonstige Gemeinden</b>	<b>11 469 577</b>	<b>+ 4,2</b>	<b>2 160 406</b>	<b>+ 2,3</b>
65	Hotels	6 972 234	+ 4,4	1 453 236	+ 1,9
66	Gasthöfe	319 319	+ 0,3	38 893	+ 0,7
67	Pensionen	120 144	+ 5,9	11 812	+ 2,4
68	Hotels garnis	2 199 070	+ 6,5	474 972	+ 4,7
69	Erholungs-, Ferien- und Schulungsheime	984 888	-	24 517	+ 6,6
70	Ferienhäuser, -wohnungen, -zentren	224 064	+11,4	88 175	- 5,1
71	Hütten, Jugendherbergen u. Ä.	616 997	+ 0,1	68 625	+ 4,4
72	Sanatorien und Kurkrankenhäuser	32 861	+ 9,3	176	+ 76,0
<b>73</b>	<b>Nordrhein-Westfalen</b>	<b>14 013 646</b>	<b>+ 3,9</b>	<b>2 454 886</b>	<b>+ 2,6</b>
74	Hotels	8 116 178	+ 4,1	1 653 213	+ 2,2
75	Gasthöfe	435 314	-	56 104	- 0,9
76	Pensionen	288 632	+ 2,7	26 023	+ 9,9
77	Hotels garnis	2 301 491	+ 6,3	498 975	+ 4,6
78	Erholungs-, Ferien- und Schulungsheime	1 426 945	- 0,6	28 806	+ 6,5
79	Ferienhäuser, -wohnungen, -zentren	324 824	+ 5,0	110 539	- 2,8
80	Hütten, Jugendherbergen u. Ä.	891 831	+ 1,9	80 089	+ 6,3
81	Sanatorien und Kurkrankenhäuser	228 431	+16,0	1 137	+ 22,8



## stätten nach Gemeindegruppen und Betriebsarten

Dezember 1999

Übernachtungen				Mittlere Aufenthaltsdauer <sup>2)</sup>		Mittlere Auslastung der Betten <sup>3)</sup>	Lfd. Nr.
aller Gäste	Veränderung <sup>1)</sup>	ausländischer Gäste	Veränderung <sup>1)</sup>	aller Gäste	ausländische Gäste		
<b>1 883 953</b>	<b>+ 0,3</b>	<b>144 029</b>	<b>- 4,5</b>	<b>3,4</b>	<b>2,9</b>	<b>33,5</b>	<b>46</b>
442 158	- 1,6	76 147	- 1,1	2,1	2,1	26,9	47
100 339	- 4,2	10 640	+ 3,4	2,7	2,7	21,0	48
209 467	- 6,7	10 228	-36,9	5,1	4,6	30,8	49
11 028	+34,1	1 542	+ 8,1	2,5	2,2	26,6	50
450 272	- 4,9	11 423	+10,1	3,4	8,9	43,0	51
94 512	-10,7	14 371	- 5,0	6,3	6,5	20,5	52
227 591	+ 5,1	4 629	-14,8	2,4	1,7	30,5	53
348 586	+17,7	15 049	+ 0,1	22,0	27,6	67,1	54
<b>1 566 303</b>	<b>- 2,5</b>	<b>176 623</b>	<b>+ 4,7</b>	<b>3,3</b>	<b>3,5</b>	<b>33,9</b>	<b>55</b>
347 832	- 3,5	86 115	- 0,7	2,3	2,8	29,1	56
62 879	- 3,8	15 657	+ 3,8	2,5	3,0	21,4	57
111 556	- 7,1	11 936	+20,8	4,0	2,1	31,8	58
18 526	- 6,5	2 614	+22,5	2,1	2,3	20,9	59
506 326	- 3,2	5 379	- 7,9	3,4	4,2	40,7	60
137 708	- 4,5	48 996	+12,2	10,0	14,6	27,3	61
234 924	+ 4,5	4 862	+ 1,6	2,3	1,8	33,6	62
146 552	- 2,1	1 064	+74,1	26,1	26,0	58,8	63
<b>24 078 622</b>	<b>+ 2,9</b>	<b>4 810 666</b>	<b>+ 1,3</b>	<b>2,1</b>	<b>2,2</b>	<b>37,4</b>	<b>64</b>
12 114 996	+ 3,8	2 853 805	+ 1,7	1,7	2,0	36,5	65
732 805	- 0,1	97 301	- 3,2	2,3	2,5	22,1	66
414 532	- 0,1	49 637	+ 4,5	3,5	4,2	32,5	67
4 489 422	+ 5,5	1 177 124	+ 3,8	2,0	2,5	36,4	68
3 198 118	- 1,3	122 887	+17,6	3,2	5,0	41,4	69
1 031 448	+ 2,0	401 824	-11,0	4,6	4,6	49,2	70
1 218 695	- 0,6	105 525	+ 2,1	2,0	1,5	36,7	71
878 606	+ 2,7	2 563	+54,6	26,7	14,6	77,4	72
<b>35 628 600</b>	<b>+ 2,5</b>	<b>5 649 241</b>	<b>+ 1,4</b>	<b>2,5</b>	<b>2,3</b>	<b>38,5</b>	<b>73</b>
<b>14 744 867</b>	<b>+ 3,2</b>	<b>3 332 321</b>	<b>+ 1,8</b>	<b>1,8</b>	<b>2,0</b>	<b>35,8</b>	<b>74</b>
<b>1 065 149</b>	<b>- 0,6</b>	<b>147 994</b>	<b>- 2,7</b>	<b>2,4</b>	<b>2,6</b>	<b>22,3</b>	<b>75</b>
<b>1 544 999</b>	<b>- 3,7</b>	<b>99 230</b>	<b>- 3,3</b>	<b>5,4</b>	<b>3,8</b>	<b>33,3</b>	<b>76</b>
<b>4 712 110</b>	<b>+ 5,2</b>	<b>1 223 644</b>	<b>+ 3,6</b>	<b>2,0</b>	<b>2,5</b>	<b>35,9</b>	<b>77</b>
<b>4 799 153</b>	<b>- 2,3</b>	<b>147 298</b>	<b>+14,5</b>	<b>3,4</b>	<b>5,1</b>	<b>41,5</b>	<b>78</b>
<b>1 672 443</b>	<b>- 0,4</b>	<b>550 280</b>	<b>- 7,0</b>	<b>5,1</b>	<b>5,0</b>	<b>37,0</b>	<b>79</b>
<b>1 871 887</b>	<b>+ 1,4</b>	<b>126 954</b>	<b>+ 4,9</b>	<b>2,1</b>	<b>1,6</b>	<b>34,7</b>	<b>80</b>
<b>5 217 992</b>	<b>+ 7,2</b>	<b>21 520</b>	<b>+ 7,5</b>	<b>22,8</b>	<b>18,9</b>	<b>70,2</b>	<b>81</b>

## 3.3 Leistung der Beherbergungsstätten

Januar bis

Lfd. Nr.	Reisegebiet Betriebsart	Ankünfte			
		aller Gäste	Veränderung <sup>1)</sup>	ausländischer Gäste	Veränderung <sup>1)</sup>
<b>1</b>	<b>Niederrhein-Ruhrland</b>	<b>4 817 884</b>	<b>+ 4,0</b>	<b>1 272 928</b>	<b>+ 2,2</b>
2	Hotels	3 056 007	+ 3,7	877 546	+ 0,6
3	Gasthöfe	66 466	+ 2,6	9 712	+ 0,6
4	Pensionen	31 559	+ 10,5	4 567	+ 49,7
5	Hotels garnis	1 205 293	+ 5,0	327 326	+ 6,4
6	Erholungs-, Ferien- und Schulungsheime	161 060	+ 3,7	3 709	- 5,7
7	Ferienhäuser, -wohnungen, -zentren	567	- 14,9	88	- 33,3
8	Hütten, Jugendherbergen u. Ä.	287 937	+ 3,0	49 832	+ 1,1
9	Sanatorien und Kurkrankenhäuser	8 995	+ 3,2	148	+ 72,1
<b>10</b>	<b>Bergisches Land</b>	<b>1 253 685</b>	<b>+ 6,3</b>	<b>184 299</b>	<b>+ 3,7</b>
11	Hotels	693 640	+ 7,6	133 796	+ 3,9
12	Gasthöfe	14 130	+ 12,9	1 735	+ 20,8
13	Pensionen	.	.	.	.
14	Hotels garnis	223 569	+ 6,6	39 423	+ 2,3
15	Erholungs-, Ferien- und Schulungsheime	214 340	+ 1,6	5 489	+ 3,4
16	Ferienhäuser, -wohnungen, -zentren	.	.	.	.
17	Hütten, Jugendherbergen u. Ä.	85 292	+ 6,2	3 476	+ 6,4
18	Sanatorien und Kurkrankenhäuser	15 041	+ 13,1	11	+175,0
<b>19</b>	<b>Siebengebirge</b>	<b>1 064 897</b>	<b>+ 5,0</b>	<b>149 946</b>	<b>+ 3,0</b>
20	Hotels	646 089	+ 6,8	98 508	+ 0,9
21	Gasthöfe	25 699	+ 4,3	4 454	+ 45,7
22	Pensionen	12 460	- 0,9	1 679	- 35,0
23	Hotels garnis	188 273	+ 5,7	33 281	+ 6,6
24	Erholungs-, Ferien- und Schulungsheime	144 188	+ 4,2	4 809	- 4,0
25	Ferienhäuser, -wohnungen, -zentren	-	-100,0	-	-
26	Hütten, Jugendherbergen u. Ä.	.	.	.	.
27	Sanatorien und Kurkrankenhäuser	.	.	.	.
<b>28</b>	<b>Eifel</b>	<b>965 835</b>	<b>+ 3,5</b>	<b>197 516</b>	<b>+ 9,9</b>
29	Hotels	493 321	+ 5,3	133 513	+ 10,5
30	Gasthöfe	26 211	+ 1,0	5 615	+ 1,5
31	Pensionen	12 563	- 3,4	2 322	- 5,7
32	Hotels garnis	144 809	+ 7,2	34 871	- 0,8
33	Erholungs-, Ferien- und Schulungsheime	140 125	- 6,5	6 536	+ 59,0
34	Ferienhäuser, -wohnungen, -zentren	12 268	+ 19,5	6 190	+ 34,0
35	Hütten, Jugendherbergen u. Ä.	118 385	+ 3,9	8 170	+ 18,5
36	Sanatorien und Kurkrankenhäuser	18 153	+ 9,0	299	+ 19,1
<b>37</b>	<b>Sauerland</b>	<b>1 649 629</b>	<b>+ 1,8</b>	<b>222 620</b>	<b>- 0,4</b>
38	Hotels	650 777	+ 2,7	89 478	+ 3,8
39	Gasthöfe	108 363	+ 0,7	15 190	- 2,9
40	Pensionen	94 297	+ 2,8	12 341	+ 28,9
41	Hotels garnis	58 822	+ 7,4	5 313	- 8,0
42	Erholungs-, Ferien- und Schulungsheime	288 353	- 4,6	1 662	- 17,2
43	Ferienhäuser, -wohnungen, -zentren	264 773	+ 5,1	95 517	- 5,6
44	Hütten, Jugendherbergen u. Ä.	141 350	-	3 070	+ 3,0
45	Sanatorien und Kurkrankenhäuser	42 894	+ 14,3	49	+226,7

1) Veränderung gegenüber dem Vorjahreszeitraum in % – 2) Mittlere Aufenthaltsdauer in Tagen = Übernachtungen / Ankünfte – 3) Mittlere Auslastung =

## nach Reisegebieten und Betriebsarten

Dezember 1999

Übernachtungen				Mittlere Aufenthaltsdauer <sup>2)</sup>		Mittlere Auslastung der Betten <sup>3)</sup>	Lfd. Nr.
aller Gäste	Veränderung <sup>1)</sup>	ausländischer Gäste	Veränderung <sup>1)</sup>	aller Gäste	ausländischer Gäste		
<b>9 164 277</b>	+ 4,2	<b>2 599 621</b>	+ 2,6	<b>1,9</b>	<b>2,0</b>	<b>41,0</b>	<b>1</b>
5 294 265	+ 4,0	1 683 071	+ 0,8	1,7	1,9	41,8	2
140 523	+ 0,8	23 320	- 1,5	2,1	2,4	21,3	3
82 403	+ 7,2	15 174	+ 57,3	2,6	3,3	39,4	4
2 491 802	+ 5,9	795 198	+ 6,4	2,1	2,4	38,0	5
384 443	+ 0,7	14 222	+ 4,1	2,4	3,8	40,7	6
3 501	- 1,0	683	- 24,7	6,2	7,8	21,3	7
484 554	+ 0,4	65 883	+ 0,2	1,7	1,3	50,3	8
282 786	+ 4,8	2 070	+ 47,0	31,4	14,0	82,8	9
<b>3 032 135</b>	+ 4,6	<b>412 194</b>	+ 2,9	<b>2,4</b>	<b>2,2</b>	<b>37,4</b>	<b>10</b>
1 271 104	+ 6,5	280 916	+ 3,6	1,8	2,1	33,7	11
34 782	+ 13,4	4 659	+ 6,9	2,5	2,7	22,4	12
.	.	.	.	.	.	.	13
452 960	+ 1,0	97 973	- 1,3	2,0	2,5	34,5	14
653 578	- 0,3	19 241	+ 19,4	3,0	3,5	41,2	15
.	.	.	.	.	.	.	16
206 169	+ 7,0	7 376	- 3,2	2,4	2,1	32,2	17
384 818	+ 10,3	286	+257,5	25,6	26,0	76,2	18
<b>2 275 887</b>	+ 3,6	<b>377 461</b>	+ 3,8	<b>2,1</b>	<b>2,5</b>	<b>37,5</b>	<b>19</b>
1 121 867	+ 5,6	215 885	+ 6,6	1,7	2,2	35,1	20
68 929	+ 7,4	10 349	+ 19,3	2,7	2,3	23,6	21
27 617	+ 1,8	4 379	- 32,2	2,2	2,6	34,1	22
474 148	+ 9,7	115 515	+ 2,3	2,5	3,5	40,1	23
429 006	- 1,9	19 553	- 5,8	3,0	4,1	44,2	24
-	-100,0	-	-	-	-	-	25
.	.	.	.	.	.	.	26
.	.	.	.	.	.	.	27
<b>2 627 004</b>	+ 2,2	<b>494 339</b>	+ 14,5	<b>2,7</b>	<b>2,5</b>	<b>36,0</b>	<b>28</b>
939 740	+ 3,7	271 434	+ 8,7	1,9	2,0	32,2	29
61 645	+ 2,2	14 218	+ 9,7	2,4	2,5	19,9	30
49 796	- 7,9	15 740	- 1,9	4,0	6,8	23,6	31
276 072	+ 6,4	68 948	+ 9,7	1,9	2,0	30,3	32
542 940	- 3,4	52 694	+ 60,5	3,9	8,1	44,0	33
115 340	+ 2,9	53 516	+ 21,6	9,4	8,6	27,2	34
291 310	+ 5,3	14 641	+ 32,5	2,5	1,8	37,3	35
350 161	+ 2,8	3 148	+ 28,0	19,3	10,5	69,9	36
<b>6 068 231</b>	+ 1,7	<b>824 318</b>	- 2,5	<b>3,7</b>	<b>3,7</b>	<b>37,7</b>	<b>37</b>
1 518 645	+ 1,4	255 113	+ 1,6	2,3	2,9	33,0	38
313 297	+ 0,6	48 443	- 2,9	2,9	3,2	22,8	39
521 207	- 3,5	39 379	+ 1,6	5,5	3,2	32,1	40
124 608	+ 1,0	12 109	- 18,1	2,1	2,3	30,4	41
1 043 949	- 4,7	11 968	- 5,3	3,6	7,2	39,9	42
1 266 121	+ 6,4	450 733	- 4,4	4,8	4,7	45,1	43
329 177	+ 0,7	6 314	- 7,6	2,3	2,1	26,4	44
951 227	+ 7,8	259	+ 8,4	22,2	5,3	67,3	45

Übernachtungen / angebotene Bettentage) \* 100

## Noch: 3.3 Leistung der Beherbergungsstätten

Januar bis

Lfd. Nr.	Reisegebiet Betriebsart	Ankünfte			
		aller Gäste	Veränderung <sup>1)</sup>	ausländischer Gäste	Veränderung <sup>1)</sup>
<b>46</b>	<b>Siegerland-Wittgenstein</b>	<b>222 121</b>	<b>+ 5,9</b>	<b>20 311</b>	<b>+ 1,5</b>
47	Hotels	122 149	+ 6,6	17 855	+ 3,5
48	Gasthöfe	9 275	- 8,4	559	- 28,1
49	Pensionen	8 588	+ 1,7	576	+ 3,6
50	Hotels garnis	8 289	- 10,9	540	- 10,9
51	Erholungs-, Ferien- und Schulungsheime	39 802	+ 5,4	365	- 21,3
52	Ferienhäuser, -wohnungen, -zentren	.	.	.	.
53	Hütten, Jugendherbergen u. Ä.	.	.	.	.
54	Sanatorien und Kurkrankenhäuser	25 510	+ 19,1	7	- 41,7
<b>55</b>	<b>Westfälisches Ruhrgebiet</b>	<b>1 378 906</b>	<b>+ 3,9</b>	<b>174 364</b>	<b>-</b>
56	Hotels	907 947	+ 4,1	132 573	+ 2,9
57	Gasthöfe	53 671	- 6,0	5 252	- 29,9
58	Pensionen	.	.	.	.
59	Hotels garnis	255 719	+ 6,4	31 905	- 11,1
60	Erholungs-, Ferien- und Schulungsheime	112 046	+ 3,0	2 250	+111,5
61	Ferienhäuser, -wohnungen, -zentren	748	+148,5	597	+235,4
62	Hütten, Jugendherbergen u. Ä.	45 789	+ 0,4	1 757	+ 83,8
63	Sanatorien und Kurkrankenhäuser	.	.	.	.
<b>64</b>	<b>Münsterland</b>	<b>1 007 781</b>	<b>+ 0,4</b>	<b>72 631</b>	<b>+ 0,2</b>
65	Hotels	617 118	+ 0,4	51 829	+ 0,3
66	Gasthöfe	55 943	+ 4,5	5 292	+ 13,4
67	Pensionen	30 821	+ 9,8	1 912	+ 6,5
68	Hotels garnis	87 179	+ 2,8	8 952	- 2,4
69	Erholungs-, Ferien- und Schulungsheime	160 587	- 2,3	1 829	- 33,8
70	Ferienhäuser, -wohnungen, -zentren	5 694	+ 1,0	600	+ 61,7
71	Hütten, Jugendherbergen u. Ä.	50 439	- 3,3	2 217	+ 8,7
72	Sanatorien und Kurkrankenhäuser	-	-	-	-
<b>73</b>	<b>Teutoburger Wald</b>	<b>1 652 908</b>	<b>+ 5,1</b>	<b>160 271</b>	<b>+ 4,5</b>
74	Hotels	929 130	+ 3,8	118 115	+ 2,7
75	Gasthöfe	75 556	- 4,5	8 295	- 0,9
76	Pensionen	92 630	- 0,1	2 285	- 29,4
77	Hotels garnis	129 538	+ 22,6	17 364	+ 32,1
78	Erholungs-, Ferien- und Schulungsheime	166 444	- 0,6	2 157	- 9,9
79	Ferienhäuser, -wohnungen, -zentren	36 856	+ 0,8	7 275	+ 5,9
80	Hütten, Jugendherbergen u. Ä.	108 922	+ 7,3	4 157	+ 9,9
81	Sanatorien und Kurkrankenhäuser	113 832	+ 19,7	623	+ 11,6
<b>82</b>	<b>Nordrhein-Westfalen</b>	<b>14 013 646</b>	<b>+ 3,9</b>	<b>2 454 886</b>	<b>+ 2,6</b>
<b>83</b>	<b>Hotels</b>	<b>8 116 178</b>	<b>+ 4,1</b>	<b>1 653 213</b>	<b>+ 2,2</b>
<b>84</b>	<b>Gasthöfe</b>	<b>435 314</b>	<b>-</b>	<b>56 104</b>	<b>- 0,9</b>
<b>85</b>	<b>Pensionen</b>	<b>288 632</b>	<b>+ 2,7</b>	<b>26 023</b>	<b>+ 9,9</b>
<b>86</b>	<b>Hotels garnis</b>	<b>2 301 491</b>	<b>+ 6,3</b>	<b>498 975</b>	<b>+ 4,6</b>
<b>87</b>	<b>Erholungs-, Ferien- und Schulungsheime</b>	<b>1 426 945</b>	<b>- 0,6</b>	<b>28 806</b>	<b>+ 6,5</b>
<b>88</b>	<b>Ferienhäuser, -wohnungen, -zentren</b>	<b>324 824</b>	<b>+ 5,0</b>	<b>110 539</b>	<b>- 2,8</b>
<b>89</b>	<b>Hütten, Jugendherbergen u. Ä.</b>	<b>891 831</b>	<b>+ 1,9</b>	<b>80 089</b>	<b>+ 6,3</b>
<b>90</b>	<b>Sanatorien und Kurkrankenhäuser</b>	<b>228 431</b>	<b>+ 16,0</b>	<b>1 137</b>	<b>+ 22,8</b>

Anmerkungen siehe Seite 60

## nach Reisegebieten und Betriebsarten

Dezember 1999

Übernachtungen				Mittlere Aufenthaltsdauer <sup>2)</sup>		Mittlere Auslastung der Betten <sup>3)</sup>	Lfd. Nr.
aller Gäste	Veränderung <sup>1)</sup>	ausländischer Gäste	Veränderung <sup>1)</sup>	aller Gäste	ausländischer Gäste		
<b>1 064 215</b>	<b>+ 5,4</b>	<b>51 856</b>	<b>- 1,5</b>	<b>4,8</b>	<b>2,6</b>	<b>45,9</b>	<b>46</b>
232 891	+ 6,7	41 841	+ 3,8	1,9	2,3	30,8	47
22 742	-11,9	1 808	-36,1	2,5	3,2	16,0	48
39 174	- 5,3	2 452	- 1,2	4,6	4,3	27,2	49
19 322	-14,3	1 618	+28,1	2,3	3,0	29,8	50
134 104	+ 2,0	1 758	-33,5	3,4	4,8	43,2	51
.	.	.	.	.	.	.	52
.	.	.	.	.	.	.	53
587 757	+ 8,3	192	- 9,4	23,0	27,4	76,0	54
<b>2 604 664</b>	<b>+ 2,0</b>	<b>360 235</b>	<b>- 3,8</b>	<b>1,9</b>	<b>2,1</b>	<b>37,3</b>	<b>55</b>
1 547 502	+ 2,7	254 745	- 1,1	1,7	1,9	38,4	56
117 480	- 0,9	13 624	-16,0	2,2	2,6	25,7	57
.	.	.	.	.	.	.	58
479 308	+ 0,5	75 811	-17,0	1,9	2,4	34,9	59
306 561	+ 5,0	8 014	+85,6	2,7	3,6	40,7	60
3 894	+39,3	2 830	+36,8	5,2	4,7	13,8	61
91 008	- 2,4	5 095	+81,3	2,0	2,9	32,4	62
.	.	.	.	.	.	.	63
<b>2 317 951</b>	<b>- 2,6</b>	<b>152 859</b>	<b>- 2,5</b>	<b>2,3</b>	<b>2,1</b>	<b>34,5</b>	<b>64</b>
1 024 416	- 1,8	97 579	- 1,7	1,7	1,9	30,3	65
120 054	+ 1,8	11 200	+14,4	2,1	2,1	24,8	66
116 356	- 2,0	5 717	- 4,3	3,8	3,0	39,1	67
148 031	-	16 689	-10,3	1,7	1,9	29,0	68
763 433	- 6,0	10 355	-30,7	4,8	5,7	45,2	69
35 990	+10,0	6 226	+48,9	6,3	10,4	33,9	70
109 671	+ 2,9	5 093	+26,4	2,2	2,3	42,5	71
-	-	-	-	-	-	-	72
<b>6 474 236</b>	<b>+ 1,6</b>	<b>376 358</b>	<b>- 8,5</b>	<b>3,9</b>	<b>2,3</b>	<b>38,8</b>	<b>73</b>
1 794 437	+ 1,8	231 737	+ 0,6	1,9	2,0	30,6	74
185 697	- 8,5	20 373	-14,1	2,5	2,5	20,6	75
686 446	- 5,0	14 842	-31,5	7,4	6,5	35,0	76
245 859	+14,0	39 783	+21,6	1,9	2,3	30,0	77
541 139	- 0,3	9 493	-11,4	3,3	4,4	37,3	78
226 287	-28,7	34 152	-48,4	6,1	4,7	21,6	79
251 385	+ 2,6	10 413	- 1,2	2,3	2,5	28,0	80
2 542 986	+ 7,6	15 565	- 0,4	22,3	25,0	68,0	81
<b>35 628 600</b>	<b>+ 2,5</b>	<b>5 649 241</b>	<b>+ 1,4</b>	<b>2,5</b>	<b>2,3</b>	<b>38,5</b>	<b>82</b>
<b>14 744 867</b>	<b>+ 3,2</b>	<b>3 332 321</b>	<b>+ 1,8</b>	<b>1,8</b>	<b>2,0</b>	<b>35,8</b>	<b>83</b>
<b>1 065 149</b>	<b>- 0,6</b>	<b>147 994</b>	<b>- 2,7</b>	<b>2,4</b>	<b>2,6</b>	<b>22,3</b>	<b>84</b>
<b>1 544 999</b>	<b>- 3,7</b>	<b>99 230</b>	<b>- 3,3</b>	<b>5,4</b>	<b>3,8</b>	<b>33,3</b>	<b>85</b>
<b>4 712 110</b>	<b>+ 5,2</b>	<b>1 223 644</b>	<b>+ 3,6</b>	<b>2,0</b>	<b>2,5</b>	<b>35,9</b>	<b>86</b>
<b>4 799 153</b>	<b>- 2,3</b>	<b>147 298</b>	<b>+14,5</b>	<b>3,4</b>	<b>5,1</b>	<b>41,5</b>	<b>87</b>
<b>1 672 443</b>	<b>- 0,4</b>	<b>550 280</b>	<b>- 7,0</b>	<b>5,1</b>	<b>5,0</b>	<b>37,0</b>	<b>88</b>
<b>1 871 887</b>	<b>+ 1,4</b>	<b>126 954</b>	<b>+ 4,9</b>	<b>2,1</b>	<b>1,6</b>	<b>34,7</b>	<b>89</b>
<b>5 217 992</b>	<b>+ 7,2</b>	<b>21 520</b>	<b>+ 7,5</b>	<b>22,8</b>	<b>18,9</b>	<b>70,2</b>	<b>90</b>

## 3.4 Leistung der Beherbergungsstätten nach Reisegebieten und Herkunftsländern

Januar bis Dezember 1999

Reisegebiet Herkunftsland (ständiger Wohnsitz)	Ankünfte		Übernachtungen			Mittlere Aufenthalts- dauer <sup>3)</sup>
	aller Gäste	Verän- derung <sup>1)</sup>	aller Gäste	Verän- derung <sup>1)</sup>	Anteil <sup>2)</sup>	
<b>Niederrhein-Ruhrland</b>	<b>4 817 884</b>	<b>+ 4,0</b>	<b>9 164 277</b>	<b>+ 4,2</b>	<b>100</b>	<b>1,9</b>
<b>Bundesrepublik Deutschland</b>	<b>3 544 956</b>	<b>+ 4,7</b>	<b>6 564 656</b>	<b>+ 4,8</b>	<b>71,6</b>	<b>1,9</b>
darunter Nordrhein-Westfalen	578 909	+ 1,5	1 378 414	+ 1,7	15,0	2,4
<b>Ausland</b>	<b>1 272 928</b>	<b>+ 2,2</b>	<b>2 599 621</b>	<b>+ 2,6</b>	<b>28,4</b>	<b>2,0</b>
<b>Europa</b>	<b>911 031</b>	<b>+ 3,6</b>	<b>1 817 497</b>	<b>+ 4,5</b>	<b>69,9</b>	<b>2,0</b>
EU-Länder	751 654	+ 5,3	1 463 900	+ 6,7	56,3	1,9
Belgien	47 459	+ 5,0	79 318	+ 7,2	3,1	1,7
Dänemark	24 741	+ 6,6	48 057	+ 7,6	1,8	1,9
Finnland	18 495	+12,8	39 876	+ 8,0	1,5	2,2
Frankreich	78 464	+ 6,5	142 892	+ 7,0	5,5	1,8
Griechenland	12 926	+ 8,8	32 731	+ 6,5	1,3	2,5
Großbritannien und Nordirland	199 607	+ 1,2	368 767	+ 2,2	14,2	1,8
Republik Irland	8 045	+29,2	19 145	+44,7	0,7	2,4
Italien	91 878	+ 8,0	214 041	+11,1	8,2	2,3
Luxemburg	7 206	- 2,6	11 885	- 0,9	0,5	1,6
Niederlande	121 547	+ 7,6	209 181	+ 7,4	8,0	1,7
Österreich	41 954	+ 3,5	90 886	+ 4,9	3,5	2,2
Portugal	11 814	- 7,3	25 962	- 4,5	1,0	2,2
Schweden	34 930	+ 7,7	64 583	+ 7,3	2,5	1,8
Spanien	52 588	+ 7,0	116 576	+11,0	4,5	2,2
Baltische Staaten	4 702	- 2,4	10 311	+ 2,8	0,4	2,2
Island	1 808	+11,4	4 616	+ 9,5	0,2	2,6
Norwegen	12 948	- 1,0	25 276	- 0,5	1,0	2,0
Polen	15 952	- 5,4	40 158	- 1,4	1,5	2,5
Rußland	17 727	-23,7	49 507	-18,6	1,9	2,8
Schweiz	56 848	+ 8,7	105 391	+ 6,7	4,1	1,9
Tschechische Republik	9 068	- 0,6	21 921	+ 1,4	0,8	2,4
Türkei	16 835	+ 2,2	39 237	+ 0,2	1,5	2,3
Ungarn	6 746	-12,0	15 738	-14,7	0,6	2,3
Sonstige europäische Länder	16 743	-16,0	41 442	-12,7	1,6	2,5
<b>Afrika</b>	<b>12 455</b>	<b>- 1,4</b>	<b>32 058</b>	<b>- 3,2</b>	<b>1,2</b>	<b>2,6</b>
Republik Südafrika	3 861	+ 2,2	9 231	+ 2,5	0,4	2,4
Sonstige afrikanische Länder	8 594	- 2,9	22 827	- 5,3	0,9	2,7
<b>Asien</b>	<b>119 180</b>	<b>- 8,1</b>	<b>280 334</b>	<b>- 6,0</b>	<b>10,8</b>	<b>2,4</b>
Arabische Golfstaaten	8 976	+ 2,3	28 559	- 2,9	1,1	3,2
Volksrepublik China und Hongkong	13 472	- 6,3	34 344	+ 8,2	1,3	2,5
Israel	8 963	+ 6,7	22 967	+ 5,9	0,9	2,6
Japan	56 536	- 5,7	116 210	- 8,1	4,5	2,1
Südkorea	3 336	+14,2	7 932	+ 8,8	0,3	2,4
Taiwan	9 065	+ 8,6	21 428	+ 0,1	0,8	2,4
Sonstige asiatische Länder	18 832	-29,9	48 894	-18,8	1,9	2,6
<b>Amerika</b>	<b>168 256</b>	<b>+ 4,5</b>	<b>352 670</b>	<b>+ 2,2</b>	<b>13,6</b>	<b>2,1</b>
Kanada	11 000	- 0,8	25 590	+ 3,5	1,0	2,3
USA	136 848	+ 5,5	278 141	+ 3,2	10,7	2,0
Mittelamerika und Karibik	4 387	+19,7	9 716	+ 4,3	0,4	2,2
Brasilien	6 915	-12,9	17 808	-15,9	0,7	2,6
Sonstige südamerikanische Länder	9 106	+ 5,2	21 415	+ 5,0	0,8	2,4
<b>Australien, Neuseeland und Ozeanien</b>	<b>9 699</b>	<b>- 3,4</b>	<b>23 590</b>	<b>+ 4,0</b>	<b>0,9</b>	<b>2,4</b>
<b>Ohne Angabe</b>	<b>52 307</b>	<b>- 2,2</b>	<b>93 472</b>	<b>- 1,3</b>	<b>3,6</b>	<b>1,8</b>

1) Veränderung gegenüber dem Vorjahreszeitraum in % – 2) Bei Übernachtungen von Gästen aus der Bundesrepublik Deutschland und dem Ausland: Anteil an allen Übernachtungen im Bundesgebiet; sonst: Anteil an allen Übernachtungen am Ausland zusammen. – 3) Mittlere Aufenthaltsdauer in Tagen = Übernachtungen / Ankünfte

### Noch: 3.4 Leistung der Beherbergungsstätten nach Reisegebieten und Herkunftsländern

Januar bis Dezember 1999

Reisegebiet Herkunftsland (ständiger Wohnsitz)	Ankünfte		Übernachtungen			Mittlere Aufenthalts- dauer <sup>3)</sup>
	aller Gäste	Verän- derung <sup>1)</sup>	aller Gäste	Verän- derung <sup>1)</sup>	Anteil <sup>2)</sup>	
<b>Bergisches Land</b>	<b>1 253 685</b>	<b>+ 6,3</b>	<b>3 032 135</b>	<b>+ 4,6</b>	<b>100</b>	<b>2,4</b>
<b>Bundesrepublik Deutschland</b>	<b>1 069 386</b>	<b>+ 6,8</b>	<b>2 619 941</b>	<b>+ 4,9</b>	<b>86,4</b>	<b>2,4</b>
darunter Nordrhein-Westfalen	348 356	+ 4,8	1 193 772	+ 3,9	39,4	3,4
<b>Ausland</b>	<b>184 299</b>	<b>+ 3,7</b>	<b>412 194</b>	<b>+ 2,9</b>	<b>13,6</b>	<b>2,2</b>
<b>Europa</b>	<b>144 234</b>	<b>+ 4,6</b>	<b>302 099</b>	<b>+ 3,2</b>	<b>73,3</b>	<b>2,1</b>
EU-Länder	111 909	+ 8,2	224 645	+ 7,3	54,5	2,0
Belgien	8 229	-13,4	15 239	- 2,8	3,7	1,9
Dänemark	6 652	+11,7	11 603	+15,6	2,8	1,7
Finnland	1 768	+18,2	3 239	+ 6,9	0,8	1,8
Frankreich	16 939	+ 3,6	32 217	+ 3,9	7,8	1,9
Griechenland	1 235	+17,6	3 097	+23,2	0,8	2,5
Großbritannien und Nordirland	23 547	+13,7	47 102	+13,2	11,4	2,0
Republik Irland	943	+14,6	2 167	-18,0	0,5	2,3
Italien	12 712	+12,5	28 729	+ 7,3	7,0	2,3
Luxemburg	957	- 9,5	1 780	-11,4	0,4	1,9
Niederlande	19 173	+ 7,3	37 532	+ 2,1	9,1	2,0
Österreich	6 660	+14,0	15 227	+12,3	3,7	2,3
Portugal	1 460	- 0,1	4 104	+10,2	1,0	2,8
Schweden	6 631	+31,3	11 290	+24,8	2,7	1,7
Spanien	5 003	+ 1,5	11 319	+ 3,6	2,7	2,3
Baltische Staaten	985	-33,7	3 375	-18,5	0,8	3,4
Island	275	+22,2	681	+14,6	0,2	2,5
Norwegen	2 726	-13,2	4 822	+ 1,3	1,2	1,8
Polen	5 628	- 5,5	13 441	- 7,2	3,3	2,4
Rußland	2 640	-36,0	6 922	-36,9	1,7	2,6
Schweiz	7 789	+11,3	16 503	+11,4	4,0	2,1
Tschechische Republik	4 294	- 7,7	10 449	- 8,9	2,5	2,4
Türkei	2 390	+ 3,4	5 737	-11,2	1,4	2,4
Ungarn	2 319	+ 9,3	6 358	- 6,9	1,5	2,7
Sonstige europäische Länder	3 279	- 4,4	9 166	+ 1,9	2,2	2,8
<b>Afrika</b>	<b>1 590</b>	<b>-13,6</b>	<b>6 112</b>	<b>+ 4,8</b>	<b>1,5</b>	<b>3,8</b>
Republik Südafrika	632	- 9,6	2 248	-19,5	0,5	3,6
Sonstige afrikanische Länder	958	-16,0	3 864	+27,1	0,9	4,0
<b>Asien</b>	<b>10 955</b>	<b>- 0,9</b>	<b>31 587</b>	<b>- 0,6</b>	<b>7,7</b>	<b>2,9</b>
Arabische Golfstaaten	838	+23,2	3 595	+29,2	0,9	4,3
Volksrepublik China und Hongkong	2 168	-10,9	5 911	-20,2	1,4	2,7
Israel	1 315	+33,6	3 185	+28,4	0,8	2,4
Japan	3 122	-11,9	7 558	- 8,2	1,8	2,4
Südkorea	599	+55,2	1 607	+13,6	0,4	2,7
Taiwan	577	+ 8,9	1 562	+ 1,2	0,4	2,7
Sonstige asiatische Länder	2 336	- 6,6	8 169	+ 3,1	2,0	3,5
<b>Amerika</b>	<b>17 556</b>	<b>+ 6,1</b>	<b>51 375</b>	<b>+ 7,8</b>	<b>12,5</b>	<b>2,9</b>
Kanada	1 593	+16,0	4 510	+28,1	1,1	2,8
USA	13 866	+ 5,0	38 472	+ 8,3	9,3	2,8
Mittelamerika und Karibik	421	- 7,3	1 783	- 3,0	0,4	4,2
Brasilien	698	-12,8	3 339	-15,9	0,8	4,8
Sonstige südamerikanische Länder	978	+38,9	3 271	+16,6	0,8	3,3
<b>Australien, Neuseeland und Ozeanien</b>	<b>901</b>	<b>+ 4,2</b>	<b>2 607</b>	<b>+ 2,8</b>	<b>0,6</b>	<b>2,9</b>
<b>Ohne Angabe</b>	<b>9 063</b>	<b>- 5,6</b>	<b>18 414</b>	<b>- 7,7</b>	<b>4,5</b>	<b>2,0</b>

Anmerkungen siehe Seite 64

## Noch: 3.4 Leistung der Beherbergungsstätten nach Reisegebieten und Herkunftsländern

Januar bis Dezember 1999

Reisegebiet Herkunftsland (ständiger Wohnsitz)	Ankünfte		Übernachtungen			Mittlere Aufenthalts- dauer <sup>3)</sup>
	aller Gäste	Verän- derung <sup>1)</sup>	aller Gäste	Verän- derung <sup>1)</sup>	Anteil <sup>2)</sup>	
<b>Siebengebirge</b>	<b>1 064 897</b>	<b>+ 5,0</b>	<b>2 275 887</b>	<b>+ 3,6</b>	<b>100</b>	<b>2,1</b>
<b>Bundesrepublik Deutschland</b>	<b>914 951</b>	<b>+ 5,3</b>	<b>1 898 426</b>	<b>+ 3,6</b>	<b>83,4</b>	<b>2,1</b>
darunter Nordrhein-Westfalen	146 085	+ 0,4	397 713	- 2,1	17,5	2,7
<b>Ausland</b>	<b>149 946</b>	<b>+ 3,0</b>	<b>377 461</b>	<b>+ 3,8</b>	<b>16,6</b>	<b>2,5</b>
<b>Europa</b>	<b>98 593</b>	<b>+ 3,3</b>	<b>226 009</b>	<b>+ 5,2</b>	<b>59,9</b>	<b>2,3</b>
EU-Länder	77 203	+ 6,2	164 487	+ 9,4	43,6	2,1
Belgien	10 496	+ 4,5	16 242	+ 1,0	4,3	1,5
Dänemark	2 351	+10,4	4 733	+ 3,6	1,3	2,0
Finnland	1 395	+23,2	3 679	+54,7	1,0	2,6
Frankreich	9 690	+ 8,7	19 938	+ 6,1	5,3	2,1
Griechenland	1 445	+39,1	4 836	+79,4	1,3	3,3
Großbritannien und Nordirland	16 351	- 4,8	34 978	+ 4,4	9,3	2,1
Republik Irland	653	-19,9	1 517	-55,7	0,4	2,3
Italien	8 088	+10,2	20 561	+17,7	5,4	2,5
Luxemburg	769	-12,6	1 460	- 4,0	0,4	1,9
Niederlande	13 552	+ 6,6	26 415	+ 7,9	7,0	1,9
Österreich	4 436	+15,0	9 343	+ 5,2	2,5	2,1
Portugal	951	+ 7,1	3 789	+47,4	1,0	4,0
Schweden	2 530	+12,5	5 503	+11,0	1,5	2,2
Spanien	4 496	+26,9	11 493	+27,0	3,0	2,6
Baltische Staaten	842	- 2,4	3 058	- 0,2	0,8	3,6
Island	203	- 7,7	650	+12,8	0,2	3,2
Norwegen	1 329	-15,1	2 829	- 6,8	0,7	2,1
Polen	2 839	+ 3,6	7 512	-16,2	2,0	2,6
Rußland	2 859	-15,3	9 949	-25,5	2,6	3,5
Schweiz	5 523	+14,5	11 941	+17,6	3,2	2,2
Tschechische Republik	1 769	-13,9	5 494	- 4,0	1,5	3,1
Türkei	1 796	+ 4,6	5 032	- 5,5	1,3	2,8
Ungarn	1 153	-10,1	3 332	-13,9	0,9	2,9
Sonstige europäische Länder	3 077	-24,7	11 725	+12,0	3,1	3,8
<b>Afrika</b>	<b>2 831</b>	<b>- 6,3</b>	<b>11 470</b>	<b>+ 3,0</b>	<b>3,0</b>	<b>4,1</b>
Republik Südafrika	561	-25,7	1 831	-15,9	0,5	3,3
Sonstige afrikanische Länder	2 270	+ 0,2	9 639	+ 7,6	2,6	4,2
<b>Asien</b>	<b>17 634</b>	<b>- 7,4</b>	<b>66 211</b>	<b>- 6,5</b>	<b>17,5</b>	<b>3,8</b>
Arabische Golfstaaten	3 633	-20,4	21 662	- 5,5	5,7	6,0
Volksrepublik China und Hongkong	2 920	-26,2	8 061	- 7,4	2,1	2,8
Israel	1 519	- 1,6	5 687	- 7,1	1,5	3,7
Japan	4 323	- 5,2	12 275	- 0,5	3,3	2,8
Südkorea	643	+21,1	3 440	+66,3	0,9	5,3
Taiwan	731	+ 0,4	2 306	-33,7	0,6	3,2
Sonstige asiatische Länder	3 865	+22,7	12 780	-15,9	3,4	3,3
<b>Amerika</b>	<b>17 082</b>	<b>+13,4</b>	<b>45 563</b>	<b>+ 7,9</b>	<b>12,1</b>	<b>2,7</b>
Kanada	1 632	+ 4,4	4 837	- 2,9	1,3	3,0
USA	12 629	+15,7	31 870	+12,5	8,4	2,5
Mittelamerika und Karibik	585	- 7,0	1 789	- 0,4	0,5	3,1
Brasilien	760	+ 7,8	2 292	-22,6	0,6	3,0
Sonstige südamerikanische Länder	1 476	+17,6	4 775	+14,8	1,3	3,2
<b>Australien, Neuseeland und Ozeanien</b>	<b>1 238</b>	<b>+ 0,2</b>	<b>3 938</b>	<b>+ 4,8</b>	<b>1,0</b>	<b>3,2</b>
<b>Ohne Angabe</b>	<b>12 568</b>	<b>+ 6,7</b>	<b>24 270</b>	<b>+16,5</b>	<b>6,4</b>	<b>1,9</b>

Anmerkungen siehe Seite 64



### Noch: 3.4 Leistung der Beherbergungsstätten nach Reisegebieten und Herkunftsländern

Januar bis Dezember 1999

Reisegebiet Herkunftsland (ständiger Wohnsitz)	Ankünfte		Übernachtungen			Mittlere Aufenthalts- dauer <sup>3)</sup>
	aller Gäste	Verän- derung <sup>1)</sup>	aller Gäste	Verän- derung <sup>1)</sup>	Anteil <sup>2)</sup>	
<b>Eifel</b>	<b>965 835</b>	<b>+ 3,5</b>	<b>2 627 004</b>	<b>+ 2,2</b>	<b>100</b>	<b>2,7</b>
<b>Bundesrepublik Deutschland</b>	<b>768 319</b>	<b>+ 2,0</b>	<b>2 132 665</b>	<b>- 0,3</b>	<b>81,2</b>	<b>2,8</b>
darunter Nordrhein-Westfalen	320 941	- 3,7	1 112 278	- 1,7	42,3	3,5
<b>Ausland</b>	<b>197 516</b>	<b>+ 9,9</b>	<b>494 339</b>	<b>+ 14,5</b>	<b>18,8</b>	<b>2,5</b>
<b>Europa</b>	<b>159 976</b>	<b>+ 6,5</b>	<b>392 213</b>	<b>+ 10,9</b>	<b>79,3</b>	<b>2,5</b>
EU-Länder	136 078	+ 8,0	320 120	+ 11,4	64,8	2,4
Belgien	27 394	- 0,8	71 999	+ 0,9	14,6	2,6
Dänemark	4 047	+ 5,4	6 538	+ 8,1	1,3	1,6
Finnland	1 776	+ 32,5	3 498	+ 40,2	0,7	2,0
Frankreich	16 613	+ 11,1	29 211	+ 8,9	5,9	1,8
Griechenland	1 353	+ 24,1	3 378	+ 25,7	0,7	2,5
Großbritannien und Nordirland	32 631	+ 16,6	60 370	+ 11,6	12,2	1,9
Republik Irland	945	+ 97,3	1 872	+ 81,6	0,4	2,0
Italien	7 423	+ 19,6	19 383	+ 42,4	3,9	2,6
Luxemburg	1 360	+ 4,0	6 472	+178,0	1,3	4,8
Niederlande	25 860	- 5,7	81 837	+ 3,9	16,6	3,2
Österreich	4 863	+ 13,9	10 002	+ 21,5	2,0	2,1
Portugal	696	- 14,8	1 988	- 40,7	0,4	2,9
Schweden	6 174	+ 13,6	11 199	+ 18,5	2,3	1,8
Spanien	4 943	+ 50,7	12 373	+ 72,8	2,5	2,5
Baltische Staaten	778	- 25,0	2 827	+ 0,6	0,6	3,6
Island	161	+ 3,9	784	+129,2	0,2	4,9
Norwegen	1 796	+ 2,4	3 304	+ 10,9	0,7	1,8
Polen	4 195	- 18,4	10 858	- 3,0	2,2	2,6
Rußland	2 137	- 24,9	5 053	- 15,7	1,0	2,4
Schweiz	5 498	+ 41,2	10 523	+ 43,8	2,1	1,9
Tschechische Republik	2 646	- 19,1	5 287	- 20,3	1,1	2,0
Türkei	1 870	+ 22,1	3 513	- 22,7	0,7	1,9
Ungarn	1 476	+ 7,0	4 205	+ 23,7	0,9	2,8
Sonstige europäische Länder	3 341	+ 6,8	25 739	+ 22,9	5,2	7,7
<b>Afrika</b>	<b>2 868</b>	<b>+ 83,8</b>	<b>17 992</b>	<b>+127,6</b>	<b>3,6</b>	<b>6,3</b>
Republik Südafrika	444	+ 21,6	1 112	+ 34,0	0,2	2,5
Sonstige afrikanische Länder	2 424	+102,8	16 880	+138,6	3,4	7,0
<b>Asien</b>	<b>17 404</b>	<b>+ 34,4</b>	<b>45 848</b>	<b>+ 36,1</b>	<b>9,3</b>	<b>2,6</b>
Arabische Golfstaaten	1 381	+ 27,3	8 072	+ 38,8	1,6	5,8
Volksrepublik China und Hongkong	1 961	+ 3,9	4 882	+ 33,6	1,0	2,5
Israel	1 096	+ 9,3	2 617	+ 5,4	0,5	2,4
Japan	2 915	+ 28,1	6 169	- 17,9	1,2	2,1
Südkorea	420	+ 42,4	1 693	+147,2	0,3	4,0
Taiwan	2 912	- 13,6	6 851	+ 53,1	1,4	2,4
Sonstige asiatische Länder	6 719	+121,7	15 564	+ 71,7	3,1	2,3
<b>Amerika</b>	<b>12 439</b>	<b>+ 11,1</b>	<b>29 330</b>	<b>- 4,3</b>	<b>5,9</b>	<b>2,4</b>
Kanada	1 305	+ 34,0	2 744	+ 17,2	0,6	2,1
USA	9 480	+ 11,4	20 949	- 2,9	4,2	2,2
Mittelamerika und Karibik	330	- 17,1	1 031	- 17,4	0,2	3,1
Brasilien	620	- 4,2	1 728	- 25,5	0,3	2,8
Sonstige südamerikanische Länder	704	+ 4,9	2 878	- 8,7	0,6	4,1
<b>Australien, Neuseeland und Ozeanien</b>	<b>818</b>	<b>+ 14,2</b>	<b>2 099</b>	<b>+ 51,3</b>	<b>0,4</b>	<b>2,6</b>
<b>Ohne Angabe</b>	<b>4 011</b>	<b>+ 25,7</b>	<b>6 857</b>	<b>+ 46,5</b>	<b>1,4</b>	<b>1,7</b>

Anmerkungen siehe Seite 64

## Noch: 3.4 Leistung der Beherbergungsstätten nach Reisegebieten und Herkunftsländern

Januar bis Dezember 1999

Reisegebiet Herkunftsland (ständiger Wohnsitz)	Ankünfte		Übernachtungen			Mittlere Aufenthalts- dauer <sup>3)</sup>
	aller Gäste	Verän- derung <sup>1)</sup>	aller Gäste	Verän- derung <sup>1)</sup>	Anteil <sup>2)</sup>	
<b>Sauerland</b>	<b>1 649 629</b>	<b>+ 1,8</b>	<b>6 068 231</b>	<b>+ 1,7</b>	<b>100</b>	<b>3,7</b>
<b>Bundesrepublik Deutschland</b>	<b>1 427 009</b>	<b>+ 2,1</b>	<b>5 243 913</b>	<b>+ 2,4</b>	<b>86,4</b>	<b>3,7</b>
darunter Nordrhein-Westfalen	721 725	- 1,4	3 055 056	+ 0,3	50,3	4,2
<b>Ausland</b>	<b>222 620</b>	<b>- 0,4</b>	<b>824 318</b>	<b>- 2,5</b>	<b>13,6</b>	<b>3,7</b>
<b>Europa</b>	<b>213 651</b>	<b>- 0,2</b>	<b>800 465</b>	<b>- 2,4</b>	<b>97,1</b>	<b>3,7</b>
EU-Länder	202 222	+ 0,5	753 936	- 1,9	91,5	3,7
Belgien	15 543	- 16,6	53 826	- 21,9	6,5	3,5
Dänemark	2 175	+ 5,2	6 405	+ 23,2	0,8	2,9
Finnland	785	+ 9,9	1 794	- 6,4	0,2	2,3
Frankreich	3 454	- 7,7	7 376	- 5,1	0,9	2,1
Griechenland	446	- 3,5	1 038	- 18,3	0,1	2,3
Großbritannien und Nordirland	7 057	- 9,4	21 379	- 7,8	2,6	3,0
Republik Irland	414	+ 41,8	1 157	+ 43,7	0,1	2,8
Italien	3 265	- 0,5	7 846	- 2,5	1,0	2,4
Luxemburg	866	+ 24,8	2 790	+ 13,7	0,3	3,2
Niederlande	157 622	+ 1,2	626 540	- 0,6	76,0	4,0
Österreich	3 045	- 1,6	10 008	+ 15,1	1,2	3,3
Portugal	318	- 21,7	992	- 14,8	0,1	3,1
Schweden	5 716	+107,8	8 528	+ 77,7	1,0	1,5
Spanien	1 516	- 0,5	4 257	- 2,3	0,5	2,8
Baltische Staaten	272	- 20,0	609	- 41,4	0,1	2,2
Island	115	+167,4	395	+226,4	-	3,4
Norwegen	1 018	- 9,9	2 969	+ 6,6	0,4	2,9
Polen	3 142	- 5,5	22 746	- 3,3	2,8	7,2
Rußland	765	- 33,2	2 219	- 43,5	0,3	2,9
Schweiz	2 609	- 13,5	7 513	- 13,1	0,9	2,9
Tschechische Republik	1 544	- 12,1	4 224	- 6,3	0,5	2,7
Türkei	488	- 11,9	1 353	- 30,5	0,2	2,8
Ungarn	644	- 0,9	1 647	- 28,2	0,2	2,6
Sonstige europäische Länder	832	- 3,4	2 854	+ 3,4	0,3	3,4
<b>Afrika</b>	<b>292</b>	<b>+ 9,0</b>	<b>860</b>	<b>- 4,8</b>	<b>0,1</b>	<b>2,9</b>
Republik Südafrika	105	- 17,3	317	- 8,6	-	3,0
Sonstige afrikanische Länder	187	+ 32,6	543	- 2,3	0,1	2,9
<b>Asien</b>	<b>2 445</b>	<b>- 6,9</b>	<b>6 545</b>	<b>- 3,2</b>	<b>0,8</b>	<b>2,7</b>
Arabische Golfstaaten	201	+ 31,4	434	- 7,7	0,1	2,2
Volksrepublik China und Hongkong	562	- 6,5	1 306	- 30,7	0,2	2,3
Israel	177	- 25,0	413	- 28,0	0,1	2,3
Japan	709	- 11,6	1 716	- 6,7	0,2	2,4
Südkorea	194	+ 39,6	479	+ 34,6	0,1	2,5
Taiwan	121	- 21,9	243	- 24,5	-	2,0
Sonstige asiatische Länder	481	- 10,9	1 954	+ 48,4	0,2	4,1
<b>Amerika</b>	<b>3 421</b>	<b>- 11,9</b>	<b>10 994</b>	<b>- 5,0</b>	<b>1,3</b>	<b>3,2</b>
Kanada	258	- 31,2	902	- 15,9	0,1	3,5
USA	2 464	- 16,2	7 186	- 12,5	0,9	2,9
Mittelamerika und Karibik	148	+ 54,2	464	+ 82,0	0,1	3,1
Brasilien	297	+ 26,4	1 395	+ 50,0	0,2	4,7
Sonstige südamerikanische Länder	254	+ 8,1	1 047	- 5,5	0,1	4,1
<b>Australien, Neuseeland und Ozeanien</b>	<b>352</b>	<b>+ 11,0</b>	<b>779</b>	<b>- 4,1</b>	<b>0,1</b>	<b>2,2</b>
<b>Ohne Angabe</b>	<b>2 459</b>	<b>+ 7,6</b>	<b>4 675</b>	<b>- 9,0</b>	<b>0,6</b>	<b>1,9</b>

Anmerkungen siehe Seite 64

### Noch: 3.4 Leistung der Beherbergungsstätten nach Reisegebieten und Herkunftsländern

Januar bis Dezember 1999

Reisegebiet Herkunftsland (ständiger Wohnsitz)	Ankünfte		Übernachtungen			Mittlere Aufenthalts- dauer <sup>3)</sup>
	aller Gäste	Verän- derung <sup>1)</sup>	aller Gäste	Verän- derung <sup>1)</sup>	Anteil <sup>2)</sup>	
<b>Siegerland-Wittgenstein</b>	<b>222 121</b>	<b>+ 5,9</b>	<b>1 064 215</b>	<b>+ 5,4</b>	<b>100</b>	<b>4,8</b>
<b>Bundesrepublik Deutschland</b>	<b>201 810</b>	<b>+ 6,3</b>	<b>1 012 359</b>	<b>+ 5,7</b>	<b>95,1</b>	<b>5,0</b>
darunter Nordrhein-Westfalen	87 218	+ 3,9	591 138	+ 5,8	55,5	6,8
<b>Ausland</b>	<b>20 311</b>	<b>+ 1,5</b>	<b>51 856</b>	<b>- 1,5</b>	<b>4,9</b>	<b>2,6</b>
<b>Europa</b>	<b>17 516</b>	<b>+ 3,3</b>	<b>42 926</b>	<b>- 2,8</b>	<b>82,8</b>	<b>2,5</b>
EU-Länder	13 899	+ 4,7	34 189	+ 3,4	65,9	2,5
Belgien	1 404	- 3,4	3 573	- 14,6	6,9	2,5
Dänemark	470	- 15,3	914	- 4,3	1,8	1,9
Finnland	105	- 34,0	185	- 20,3	0,4	1,8
Frankreich	1 028	+ 5,1	1 699	- 2,8	3,3	1,7
Griechenland	51	- 22,7	84	- 14,3	0,2	1,6
Großbritannien und Nordirland	1 389	- 3,3	2 405	+ 2,6	4,6	1,7
Republik Irland	37	+ 19,4	74	+ 89,7	0,1	2,0
Italien	986	+ 4,6	1 993	+ 5,5	3,8	2,0
Luxemburg	81	- 15,6	170	+ 25,9	0,3	2,1
Niederlande	6 684	+ 14,8	20 123	+ 12,2	38,8	3,0
Österreich	794	+ 0,6	1 458	- 3,9	2,8	1,8
Portugal	68	- 10,5	144	- 63,5	0,3	2,1
Schweden	460	- 10,7	748	- 11,4	1,4	1,6
Spanien	342	- 4,2	619	- 16,5	1,2	1,8
Baltische Staaten	120	+118,2	397	+129,5	0,8	3,3
Island	27	+ 68,8	44	+175,0	0,1	1,6
Norwegen	112	- 8,2	200	+ 19,0	0,4	1,8
Polen	785	- 4,0	2 024	- 4,0	3,9	2,6
Rußland	352	+ 21,0	942	+ 24,8	1,8	2,7
Schweiz	1 041	+ 16,8	1 876	+ 10,0	3,6	1,8
Tschechische Republik	482	- 6,4	1 222	- 36,0	2,4	2,5
Türkei	107	- 34,4	186	- 57,4	0,4	1,7
Ungarn	357	- 20,1	1 472	- 44,8	2,8	4,1
Sonstige europäische Länder	234	- 36,4	374	- 67,2	0,7	1,6
<b>Afrika</b>	<b>172</b>	<b>+ 87,0</b>	<b>704</b>	<b>+137,0</b>	<b>1,4</b>	<b>4,1</b>
Republik Südafrika	41	+ 78,3	155	+109,5	0,3	3,8
Sonstige afrikanische Länder	131	+ 89,9	549	+146,2	1,1	4,2
<b>Asien</b>	<b>865</b>	<b>- 19,1</b>	<b>3 568</b>	<b>- 10,2</b>	<b>6,9</b>	<b>4,1</b>
Arabische Golfstaaten	67	- 10,7	669	+271,7	1,3	10,0
Volksrepublik China und Hongkong	231	- 42,4	1 109	- 30,4	2,1	4,8
Israel	32	- 20,0	51	- 70,9	0,1	1,6
Japan	285	- 5,3	1 024	- 3,8	2,0	3,6
Südkorea	79	+ 68,1	196	+125,3	0,4	2,5
Taiwan	47	- 6,0	131	- 38,2	0,3	2,8
Sonstige asiatische Länder	124	- 20,0	388	- 41,5	0,7	3,1
<b>Amerika</b>	<b>1 276</b>	<b>- 3,8</b>	<b>3 901</b>	<b>+ 16,1</b>	<b>7,5</b>	<b>3,1</b>
Kanada	144	+ 24,1	366	- 12,2	0,7	2,5
USA	992	- 2,3	3 065	+ 21,7	5,9	3,1
Mittelamerika und Karibik	6	- 50,0	28	- 39,1	0,1	4,7
Brasilien	72	+ 24,1	216	+ 55,4	0,4	3,0
Sonstige südamerikanische Länder	62	- 50,8	226	- 6,2	0,4	3,6
<b>Australien, Neuseeland und Ozeanien</b>	<b>53</b>	<b>+ 43,2</b>	<b>140</b>	<b>+ 81,8</b>	<b>0,3</b>	<b>2,6</b>
<b>Ohne Angabe</b>	<b>429</b>	<b>- 17,3</b>	<b>617</b>	<b>- 24,8</b>	<b>1,2</b>	<b>1,4</b>

Anmerkungen siehe Seite 64

## Noch: 3.4 Leistung der Beherbergungsstätten nach Reisegebieten und Herkunftsländern

Januar bis Dezember 1999

Reisegebiet Herkunftsland (ständiger Wohnsitz)	Ankünfte		Übernachtungen			Mittlere Aufenthalts- dauer <sup>3)</sup>
	aller Gäste	Verän- derung <sup>1)</sup>	aller Gäste	Verän- derung <sup>1)</sup>	Anteil <sup>2)</sup>	
<b>Westfälisches Ruhrgebiet</b>	<b>1 378 906</b>	<b>+ 3,9</b>	<b>2 604 664</b>	<b>+ 2,0</b>	<b>100</b>	<b>1,9</b>
<b>Bundesrepublik Deutschland</b>	<b>1 204 542</b>	<b>+ 4,5</b>	<b>2 244 429</b>	<b>+ 3,0</b>	<b>86,2</b>	<b>1,9</b>
darunter Nordrhein-Westfalen	268 058	- 2,3	594 976	- 2,9	22,8	2,2
<b>Ausland</b>	<b>174 364</b>	<b>-</b>	<b>360 235</b>	<b>- 3,8</b>	<b>13,8</b>	<b>2,1</b>
<b>Europa</b>	<b>150 778</b>	<b>+ 0,3</b>	<b>298 864</b>	<b>- 3,9</b>	<b>83,0</b>	<b>2,0</b>
EU-Länder	116 914	+ 3,2	219 842	- 1,1	61,0	1,9
Belgien	8 359	+ 0,4	15 051	+ 2,3	4,2	1,8
Dänemark	6 229	+13,3	11 055	+13,7	3,1	1,8
Finnland	2 862	-19,7	6 391	-12,3	1,8	2,2
Frankreich	11 907	- 9,9	20 862	-21,8	5,8	1,8
Griechenland	1 181	-21,6	2 804	-23,5	0,8	2,4
Großbritannien und Nordirland	16 355	+ 6,3	35 007	+ 6,4	9,7	2,1
Republik Irland	718	+18,5	1 875	+64,9	0,5	2,6
Italien	9 768	+11,1	24 646	+19,5	6,8	2,5
Luxemburg	1 702	+ 2,0	2 797	- 2,8	0,8	1,6
Niederlande	32 873	+19,4	52 584	+13,3	14,6	1,6
Österreich	7 347	- 9,6	16 848	-14,1	4,7	2,3
Portugal	1 261	-12,4	3 204	-47,4	0,9	2,5
Schweden	12 323	+ 4,3	16 655	+ 2,2	4,6	1,4
Spanien	4 029	-30,0	10 063	-29,1	2,8	2,5
Baltische Staaten	738	-32,4	1 640	-51,1	0,5	2,2
Island	244	-28,2	483	-30,4	0,1	2,0
Norwegen	1 946	- 4,2	3 202	- 8,4	0,9	1,6
Polen	8 417	+10,3	19 571	- 7,5	5,4	2,3
Rußland	3 305	-14,8	9 674	- 9,1	2,7	2,9
Schweiz	7 221	-12,2	13 708	- 7,5	3,8	1,9
Tschechische Republik	2 763	+ 5,3	5 988	+ 5,6	1,7	2,2
Türkei	3 213	- 3,9	6 662	- 9,4	1,8	2,1
Ungarn	2 377	-32,5	7 979	-25,4	2,2	3,4
Sonstige europäische Länder	3 640	-16,4	10 115	- 6,5	2,8	2,8
<b>Afrika</b>	<b>1 317</b>	<b>- 4,6</b>	<b>4 518</b>	<b>+ 9,3</b>	<b>1,3</b>	<b>3,4</b>
Republik Südafrika	405	- 1,7	1 724	+ 0,2	0,5	4,3
Sonstige afrikanische Länder	912	- 5,9	2 794	+15,7	0,8	3,1
<b>Asien</b>	<b>6 461</b>	<b>-13,0</b>	<b>19 105</b>	<b>-16,1</b>	<b>5,3</b>	<b>3,0</b>
Arabische Golfstaaten	422	-17,1	1 369	-31,7	0,4	3,2
Volksrepublik China und Hongkong	1 183	- 6,5	4 078	+ 3,4	1,1	3,4
Israel	921	+ 3,6	2 152	+ 0,9	0,6	2,3
Japan	1 676	+ 8,8	4 016	+ 9,5	1,1	2,4
Südkorea	256	-35,2	539	-48,3	0,1	2,1
Taiwan	173	-47,1	800	-35,1	0,2	4,6
Sonstige asiatische Länder	1 830	-26,9	6 151	-29,6	1,7	3,4
<b>Amerika</b>	<b>10 292</b>	<b>- 3,5</b>	<b>27 781</b>	<b>+ 1,7</b>	<b>7,7</b>	<b>2,7</b>
Kanada	923	+ 0,1	2 408	- 5,7	0,7	2,6
USA	8 073	+ 0,2	21 546	+11,0	6,0	2,7
Mittelamerika und Karibik	292	+ 1,0	592	-43,3	0,2	2,0
Brasilien	491	-23,6	1 756	-20,0	0,5	3,6
Sonstige südamerikanische Länder	513	-32,5	1 479	-30,5	0,4	2,9
<b>Australien, Neuseeland und Ozeanien</b>	<b>687</b>	<b>- 1,3</b>	<b>1 735</b>	<b>-11,5</b>	<b>0,5</b>	<b>2,5</b>
<b>Ohne Angabe</b>	<b>4 829</b>	<b>+21,9</b>	<b>8 232</b>	<b>+11,2</b>	<b>2,3</b>	<b>1,7</b>

Anmerkungen siehe Seite 64

## Noch: 3.4 Leistung der Beherbergungsstätten nach Reisegebieten und Herkunftsländern

Januar bis Dezember 1999

Reisegebiet Herkunftsland (ständiger Wohnsitz)	Ankünfte		Übernachtungen			Mittlere Aufenthalts- dauer <sup>3)</sup>
	aller Gäste	Verän- derung <sup>1)</sup>	aller Gäste	Verän- derung <sup>1)</sup>	Anteil <sup>2)</sup>	
<b>Münsterland</b>	<b>1 007 781</b>	<b>+ 0,4</b>	<b>2 317 951</b>	<b>- 2,6</b>	<b>100</b>	<b>2,3</b>
<b>Bundesrepublik Deutschland</b>	<b>935 150</b>	<b>+ 0,5</b>	<b>2 165 092</b>	<b>- 2,6</b>	<b>93,4</b>	<b>2,3</b>
darunter Nordrhein-Westfalen	409 050	- 1,0	1 066 320	- 2,9	46,0	2,6
<b>Ausland</b>	<b>72 631</b>	<b>+ 0,2</b>	<b>152 859</b>	<b>- 2,5</b>	<b>6,6</b>	<b>2,1</b>
<b>Europa</b>	<b>60 292</b>	<b>- 1,7</b>	<b>125 065</b>	<b>- 2,9</b>	<b>81,8</b>	<b>2,1</b>
EU-Länder	45 202	- 3,8	86 127	- 5,0	56,3	1,9
Belgien	2 884	-12,8	4 979	-33,2	3,3	1,7
Dänemark	4 013	-17,5	5 607	-15,0	3,7	1,4
Finnland	951	+ 7,0	2 184	- 1,4	1,4	2,3
Frankreich	4 622	- 1,3	8 837	- 3,3	5,8	1,9
Griechenland	303	-13,7	551	-33,1	0,4	1,8
Großbritannien und Nordirland	6 602	+17,2	13 696	+ 8,7	9,0	2,1
Republik Irland	237	+29,5	634	- 0,8	0,4	2,7
Italien	3 107	+ 8,6	7 135	+19,9	4,7	2,3
Luxemburg	473	+ 9,2	855	- 7,5	0,6	1,8
Niederlande	14 304	- 0,2	27 343	+ 0,3	17,9	1,9
Österreich	2 445	- 5,6	5 079	- 8,1	3,3	2,1
Portugal	332	- 1,5	874	+40,3	0,6	2,6
Schweden	3 413	- 1,8	5 104	- 3,8	3,3	1,5
Spanien	1 516	-50,4	3 249	-42,1	2,1	2,1
Baltische Staaten	551	+ 4,4	1 623	+14,5	1,1	2,9
Island	69	+ 4,5	101	-17,2	0,1	1,5
Norwegen	1 173	+23,6	1 804	+17,1	1,2	1,5
Polen	5 265	+ 6,3	14 299	+22,7	9,4	2,7
Rußland	1 228	-25,9	4 294	-13,2	2,8	3,5
Schweiz	3 548	+32,1	6 677	+23,5	4,4	1,9
Tschechische Republik	1 162	+ 0,7	3 460	+ 1,5	2,3	3,0
Türkei	486	+ 8,7	944	+ 3,2	0,6	1,9
Ungarn	705	- 5,0	1 621	-53,3	1,1	2,3
Sonstige europäische Länder	903	-21,5	4 115	-22,0	2,7	4,6
<b>Afrika</b>	<b>354</b>	<b>-20,8</b>	<b>1 200</b>	<b>-27,7</b>	<b>0,8</b>	<b>3,4</b>
Republik Südafrika	110	-25,2	446	-15,4	0,3	4,1
Sonstige afrikanische Länder	244	-18,7	754	-33,4	0,5	3,1
<b>Asien</b>	<b>2 768</b>	<b>- 2,3</b>	<b>7 439</b>	<b>- 3,1</b>	<b>4,9</b>	<b>2,7</b>
Arabische Golfstaaten	235	+31,3	795	-19,5	0,5	3,4
Volksrepublik China und Hongkong	433	-17,8	1 119	-22,5	0,7	2,6
Israel	280	-11,1	594	-41,8	0,4	2,1
Japan	1 154	+ 3,9	2 550	+ 9,3	1,7	2,2
Südkorea	144	+12,5	301	+ 0,7	0,2	2,1
Taiwan	74	-15,9	212	+25,4	0,1	2,9
Sonstige asiatische Länder	448	- 7,8	1 868	+31,5	1,2	4,2
<b>Amerika</b>	<b>4 777</b>	<b>+ 1,9</b>	<b>11 340</b>	<b>+ 0,2</b>	<b>7,4</b>	<b>2,4</b>
Kanada	474	+16,7	1 107	- 1,1	0,7	2,3
USA	3 524	- 1,4	8 271	+ 3,2	5,4	2,3
Mittelamerika und Karibik	150	+66,7	342	+15,5	0,2	2,3
Brasilien	402	- 1,2	1 072	-15,8	0,7	2,7
Sonstige südamerikanische Länder	227	+ 8,6	548	-10,2	0,4	2,4
<b>Australien, Neuseeland und Ozeanien</b>	<b>271</b>	<b>-12,0</b>	<b>649</b>	<b>-11,1</b>	<b>0,4</b>	<b>2,4</b>
<b>Ohne Angabe</b>	<b>4 169</b>	<b>+43,9</b>	<b>7 166</b>	<b>+ 9,3</b>	<b>4,7</b>	<b>1,7</b>

Anmerkungen siehe Seite 64

## Noch: 3.4 Leistung der Beherbergungsstätten nach Reisegebieten und Herkunftsländern

Januar bis Dezember 1999

Reisegebiet Herkunftsland (ständiger Wohnsitz)	Ankünfte		Übernachtungen			Mittlere Aufenthalts- dauer <sup>3)</sup>
	aller Gäste	Verän- derung <sup>1)</sup>	aller Gäste	Verän- derung <sup>1)</sup>	Anteil <sup>2)</sup>	
<b>Teutoburger Wald</b>	<b>1 652 908</b>	<b>+ 5,1</b>	<b>6 474 236</b>	<b>+ 1,6</b>	<b>100</b>	<b>3,9</b>
<b>Bundesrepublik Deutschland</b>	<b>1 492 637</b>	<b>+ 5,1</b>	<b>6 097 878</b>	<b>+ 2,3</b>	<b>94,2</b>	<b>4,1</b>
darunter Nordrhein-Westfalen	555 219	+ 2,2	3 219 349	+ 2,4	49,7	5,8
<b>Ausland</b>	<b>160 271</b>	<b>+ 4,5</b>	<b>376 358</b>	<b>- 8,5</b>	<b>5,8</b>	<b>2,3</b>
<b>Europa</b>	<b>129 345</b>	<b>+ 4,1</b>	<b>310 983</b>	<b>-10,6</b>	<b>82,6</b>	<b>2,4</b>
EU-Länder	100 101	+ 5,8	220 842	-11,7	58,7	2,2
Belgien	7 682	+16,5	14 302	+ 7,6	3,8	1,9
Dänemark	11 326	+13,5	23 735	+23,4	6,3	2,1
Finnland	1 686	- 1,0	3 050	-25,2	0,8	1,8
Frankreich	8 946	- 0,9	16 744	- 5,8	4,4	1,9
Griechenland	1 074	+26,8	2 366	+25,5	0,6	2,2
Großbritannien und Nordirland	17 725	- 0,7	38 448	- 5,9	10,2	2,2
Republik Irland	420	-20,5	904	-37,3	0,2	2,2
Italien	6 939	+ 7,1	14 778	+14,4	3,9	2,1
Luxemburg	874	- 7,2	1 613	-47,4	0,4	1,8
Niederlande	27 872	+ 6,3	74 170	-28,7	19,7	2,7
Österreich	5 771	+23,1	12 726	+12,2	3,4	2,2
Portugal	829	-12,4	2 578	-32,1	0,7	3,1
Schweden	5 998	- 0,4	9 163	- 3,2	2,4	1,5
Spanien	2 959	+ 6,1	6 265	- 6,9	1,7	2,1
Baltische Staaten	1 035	- 6,1	2 917	-40,9	0,8	2,8
Island	164	- 1,2	328	-54,3	0,1	2,0
Norwegen	2 426	- 3,9	3 713	- 0,4	1,0	1,5
Polen	9 731	+ 6,6	43 470	- 4,3	11,6	4,5
Rußland	2 656	-18,9	8 007	-23,2	2,1	3,0
Schweiz	5 336	+ 6,8	9 896	+ 4,0	2,6	1,9
Tschechische Republik	2 562	- 2,3	5 502	-10,4	1,5	2,1
Türkei	1 380	+ 2,0	3 306	- 4,9	0,9	2,4
Ungarn	1 669	+10,2	4 684	+12,2	1,2	2,8
Sonstige europäische Länder	2 285	-22,5	8 318	- 8,9	2,2	3,6
<b>Afrika</b>	<b>940</b>	<b>+ 0,3</b>	<b>3 052</b>	<b>+13,6</b>	<b>0,8</b>	<b>3,2</b>
Republik Südafrika	355	+33,5	1 135	+84,9	0,3	3,2
Sonstige afrikanische Länder	585	-12,8	1 917	- 7,5	0,5	3,3
<b>Asien</b>	<b>6 450</b>	<b>+ 5,8</b>	<b>17 010</b>	<b>+ 3,2</b>	<b>4,5</b>	<b>2,6</b>
Arabische Golfstaaten	443	+11,9	1 600	+67,5	0,4	3,6
Volksrepublik China und Hongkong	1 195	+18,9	3 222	+14,6	0,9	2,7
Israel	520	-43,7	1 222	-57,6	0,3	2,4
Japan	2 210	+ 8,7	5 584	+18,0	1,5	2,5
Südkorea	238	-27,9	694	-13,7	0,2	2,9
Taiwan	356	+10,2	822	- 7,4	0,2	2,3
Sonstige asiatische Länder	1 488	+37,3	3 866	+13,2	1,0	2,6
<b>Amerika</b>	<b>10 026</b>	<b>+ 3,4</b>	<b>24 044</b>	<b>- 6,9</b>	<b>6,4</b>	<b>2,4</b>
Kanada	897	- 2,2	2 204	- 1,9	0,6	2,5
USA	7 883	+ 6,3	18 031	+ 3,2	4,8	2,3
Mittelamerika und Karibik	233	-35,1	700	-79,1	0,2	3,0
Brasilien	471	-29,4	1 457	-14,7	0,4	3,1
Sonstige südamerikanische Länder	542	+59,4	1 652	+58,1	0,4	3,0
<b>Australien, Neuseeland und Ozeanien</b>	<b>756</b>	<b>+10,7</b>	<b>1 586</b>	<b>-15,8</b>	<b>0,4</b>	<b>2,1</b>
<b>Ohne Angabe</b>	<b>12 754</b>	<b>+ 9,1</b>	<b>19 683</b>	<b>+16,3</b>	<b>5,2</b>	<b>1,5</b>

Anmerkungen siehe Seite 64

### Noch: 3.4 Leistung der Beherbergungsstätten nach Reisegebieten und Herkunftsländern

Januar bis Dezember 1999

Reisegebiet Herkunftsland (ständiger Wohnsitz)	Ankünfte		Übernachtungen			Mittlere Aufenthalts- dauer <sup>3)</sup>
	aller Gäste	Verän- derung <sup>1)</sup>	aller Gäste	Verän- derung <sup>1)</sup>	Anteil <sup>2)</sup>	
<b>Nordrhein-Westfalen</b>	<b>14 013 646</b>	<b>+ 3,9</b>	<b>35 628 600</b>	<b>+ 2,5</b>	<b>100</b>	<b>2,5</b>
<b>Bundesrepublik Deutschland</b>	<b>11 558 760</b>	<b>+ 4,1</b>	<b>29 979 359</b>	<b>+ 2,8</b>	<b>84,1</b>	<b>2,6</b>
darunter Nordrhein-Westfalen	3 435 561	+ 0,2	12 609 016	+ 0,9	35,4	3,7
<b>Ausland</b>	<b>2 454 886</b>	<b>+ 2,6</b>	<b>5 649 241</b>	<b>+ 1,4</b>	<b>15,9</b>	<b>2,3</b>
<b>Europa</b>	<b>1 885 416</b>	<b>+ 3,1</b>	<b>4 316 121</b>	<b>+ 1,5</b>	<b>76,4</b>	<b>2,3</b>
EU-Länder	1 555 182	+ 4,7	3 488 088	+ 3,1	61,7	2,2
Belgien	129 450	- 0,9	274 529	- 3,9	4,9	2,1
Dänemark	62 004	+ 6,7	118 647	+10,9	2,1	1,9
Finnland	29 823	+ 8,9	63 896	+ 5,5	1,1	2,1
Frankreich	151 663	+ 4,2	279 776	+ 2,4	5,0	1,8
Griechenland	20 014	+ 9,4	50 885	+ 9,7	0,9	2,5
Großbritannien und Nordirland	321 264	+ 3,2	622 152	+ 3,4	11,0	1,9
Republik Irland	12 412	+24,3	29 345	+20,3	0,5	2,4
Italien	144 166	+ 9,0	339 112	+13,1	6,0	2,4
Luxemburg	14 288	- 1,3	29 822	+ 9,2	0,5	2,1
Niederlande	419 487	+ 4,7	1 155 725	- 0,4	20,5	2,8
Österreich	77 315	+ 4,8	171 577	+ 4,6	3,0	2,2
Portugal	17 729	- 7,3	43 635	-10,8	0,8	2,5
Schweden	78 175	+12,1	132 773	+10,3	2,4	1,7
Spanien	77 392	+ 4,0	176 214	+ 7,6	3,1	2,3
Baltische Staaten	10 023	-11,5	26 757	-13,6	0,5	2,7
Island	3 066	+ 7,4	8 082	+ 9,2	0,1	2,6
Norwegen	25 474	- 3,1	48 119	+ 0,5	0,9	1,9
Polen	55 954	- 1,1	174 079	- 2,9	3,1	3,1
Rußland	33 669	-23,2	96 567	-20,7	1,7	2,9
Schweiz	95 413	+ 8,6	184 028	+ 7,5	3,3	1,9
Tschechische Republik	26 290	- 5,3	63 547	- 5,3	1,1	2,4
Türkei	28 565	+ 2,4	65 970	- 5,3	1,2	2,3
Ungarn	17 446	- 9,7	47 036	-15,8	0,8	2,7
Sonstige europäische Länder	34 334	-14,7	113 848	- 2,7	2,0	3,3
<b>Afrika</b>	<b>22 819</b>	<b>+ 2,9</b>	<b>77 966</b>	<b>+15,2</b>	<b>1,4</b>	<b>3,4</b>
Republik Südafrika	6 514	- 0,9	18 199	+ 0,6	0,3	2,8
Sonstige afrikanische Länder	16 305	+ 4,5	59 767	+20,5	1,1	3,7
<b>Asien</b>	<b>184 162</b>	<b>- 4,4</b>	<b>477 647</b>	<b>- 3,0</b>	<b>8,5</b>	<b>2,6</b>
Arabische Golfstaaten	16 196	- 1,3	66 755	+ 1,8	1,2	4,1
Volksrepublik China und Hongkong	24 125	- 8,8	64 032	+ 1,3	1,1	2,7
Israel	14 823	+ 3,4	38 888	- 1,7	0,7	2,6
Japan	72 930	- 4,2	157 102	- 6,6	2,8	2,2
Südkorea	5 909	+14,3	16 881	+20,2	0,3	2,9
Taiwan	14 056	+ 1,0	34 355	+ 1,8	0,6	2,4
Sonstige asiatische Länder	36 123	-10,4	99 634	- 7,7	1,8	2,8
<b>Amerika</b>	<b>245 125</b>	<b>+ 4,7</b>	<b>556 998</b>	<b>+ 2,2</b>	<b>9,9</b>	<b>2,3</b>
Kanada	18 226	+ 2,8	44 668	+ 4,0	0,8	2,5
USA	195 759	+ 5,6	427 531	+ 4,1	7,6	2,2
Mittelamerika und Karibik	6 552	+ 9,3	16 445	-14,3	0,3	2,5
Brasilien	10 726	-11,4	31 063	-15,3	0,5	2,9
Sonstige südamerikanische Länder	13 862	+ 7,0	37 291	+ 4,6	0,7	2,7
<b>Australien, Neuseeland und Ozeanien</b>	<b>14 775</b>	<b>- 0,8</b>	<b>37 123</b>	<b>+ 3,6</b>	<b>0,7</b>	<b>2,5</b>
<b>Ohne Angabe</b>	<b>102 589</b>	<b>+ 3,2</b>	<b>183 386</b>	<b>+ 3,6</b>	<b>3,2</b>	<b>1,8</b>

Anmerkungen siehe Seite 64

## 4. Leistung der Campingplätze nach Herkunftsländern

Dezember 1999

Herkunftsland (ständiger Wohnsitz)	Ankünfte		Übernachtungen			Mittlere Aufenthaltsdauer <sup>3)</sup>
	aller Gäste	Veränderung <sup>1)</sup>	aller Gäste	Veränderung <sup>1)</sup>	Anteil <sup>2)</sup>	
<b>Nordrhein-Westfalen</b>	<b>2 971</b>	<b>+ 4,7</b>	<b>16 291</b>	<b>- 2,0</b>	<b>100</b>	<b>5,5</b>
<b>Bundesrepublik Deutschland</b>	<b>2 606</b>	<b>+ 13,0</b>	<b>14 381</b>	<b>+ 3,2</b>	<b>88,3</b>	<b>5,5</b>
darunter Nordrhein-Westfalen	1 826	+ 29,8	9 127	+ 17,5	56,0	5,0
<b>Ausland</b>	<b>365</b>	<b>- 31,1</b>	<b>1 910</b>	<b>- 29,3</b>	<b>11,7</b>	<b>5,2</b>
<b>Europa</b>	<b>359</b>	<b>- 32,3</b>	<b>1 904</b>	<b>- 29,5</b>	<b>99,7</b>	<b>5,3</b>
EU-Länder	349	- 28,8	1 889	- 24,8	98,9	5,4
Belgien	37	- 47,9	197	- 53,9	10,3	5,3
Dänemark	4	+100,0	4	- 84,6	0,2	1,0
Finnland	-	-	-	-	-	-
Frankreich	1	x	12	x	0,6	12,0
Griechenland	-	-	-	-	-	-
Großbritannien und Nordirland	31	+106,7	171	+ 46,2	9,0	5,5
Republik Irland	-	-	-	-	-	-
Italien	-	-	-	-	-	-
Luxemburg	-	-	-	-	-	-
Niederlande	272	- 32,0	1 471	- 23,1	77,0	5,4
Österreich	4	+100,0	34	+ 21,4	1,8	8,5
Portugal	-	-	-	-	-	-
Schweden	-	-	-	-	-	-
Spanien	-	-	-	-	-	-
Baltische Staaten	-	-	-	-	-	-
Island	-	-100,0	-	-100,0	-	-
Norwegen	-	-	-	-	-	-
Polen	7	+250,0	9	+ 12,5	0,5	1,3
Rußland	-	-	-	-	-	-
Schweiz	1	x	2	x	0,1	2,0
Tschechische Republik	-	-	-	-	-	-
Türkei	2	x	4	x	0,2	2,0
Ungarn	-	-	-	-	-	-
Sonstige europäische Länder	-	-	-	-	-	-
<b>Afrika</b>	<b>-</b>	<b>-</b>	<b>-</b>	<b>-</b>	<b>-</b>	<b>-</b>
Republik Südafrika	-	-	-	-	-	-
Sonstige afrikanische Länder	-	-	-	-	-	-
<b>Asien</b>	<b>-</b>	<b>-</b>	<b>-</b>	<b>-</b>	<b>-</b>	<b>-</b>
Arabische Golfstaaten	-	-	-	-	-	-
Volksrepublik China und Hongkong	-	-	-	-	-	-
Israel	-	-	-	-	-	-
Japan	-	-	-	-	-	-
Südkorea	-	-	-	-	-	-
Taiwan	-	-	-	-	-	-
Sonstige asiatische Länder	-	-	-	-	-	-
<b>Amerika</b>	<b>-</b>	<b>-</b>	<b>-</b>	<b>-</b>	<b>-</b>	<b>-</b>
Kanada	-	-	-	-	-	-
USA	-	-	-	-	-	-
Mittelamerika und Karibik	-	-	-	-	-	-
Brasilien	-	-	-	-	-	-
Sonstige südamerikanische Länder	-	-	-	-	-	-
<b>Australien, Neuseeland und Ozeanien</b>	<b>6</b>	<b>x</b>	<b>6</b>	<b>x</b>	<b>0,3</b>	<b>1,0</b>
<b>Ohne Angabe</b>	<b>-</b>	<b>-</b>	<b>-</b>	<b>-</b>	<b>-</b>	<b>-</b>

1) Veränderung gegenüber dem Vorjahresmonat in % - 2) Bei Übernachtungen von Gästen aus der Bundesrepublik Deutschland und dem Ausland: Anteil an allen Übernachtungen im Bundesgebiet; sonst: Anteil an allen Übernachtungen am Ausland zusammen. - 3) Mittlere Aufenthaltsdauer in Tagen = Übernachtungen / Ankünfte



## Noch: 4. Leistung der Campingplätze nach Herkunftsländern

Januar bis Dezember 1999

Herkunftsland (ständiger Wohnsitz)	Ankünfte		Übernachtungen			Mittlere Aufenthaltsdauer <sup>3)</sup>
	aller Gäste	Veränderung <sup>1)</sup>	aller Gäste	Veränderung <sup>1)</sup>	Anteil <sup>2)</sup>	
<b>Nordrhein-Westfalen</b>	<b>285 325</b>	<b>+ 10,8</b>	<b>856 532</b>	<b>+ 7,1</b>	<b>100</b>	<b>3,0</b>
<b>Bundesrepublik Deutschland</b>	<b>227 589</b>	<b>+ 12,2</b>	<b>674 196</b>	<b>+ 9,9</b>	<b>78,7</b>	<b>3,0</b>
darunter Nordrhein-Westfalen	139 825	+ 18,4	401 254	+17,4	46,8	2,9
<b>Ausland</b>	<b>57 736</b>	<b>+ 5,6</b>	<b>182 336</b>	<b>- 2,1</b>	<b>21,3</b>	<b>3,2</b>
<b>Europa</b>	<b>56 359</b>	<b>+ 6,2</b>	<b>179 866</b>	<b>- 1,9</b>	<b>98,6</b>	<b>3,2</b>
EU-Länder	53 752	+ 6,7	173 405	- 0,8	95,1	3,2
Belgien	2 286	+ 13,2	5 887	+ 3,1	3,2	2,6
Dänemark	2 975	+ 8,7	5 700	-17,3	3,1	1,9
Finnland	635	+ 11,0	1 072	+13,0	0,6	1,7
Frankreich	1 487	- 14,6	2 875	-15,9	1,6	1,9
Griechenland	18	- 18,2	24	-78,4	-	1,3
Großbritannien und Nordirland	3 509	- 17,0	8 584	-15,3	4,7	2,4
Republik Irland	215	- 38,9	659	-39,2	0,4	3,1
Italien	1 245	+ 11,3	2 096	+13,1	1,1	1,7
Luxemburg	88	+ 17,3	174	- 4,9	0,1	2,0
Niederlande	38 166	+ 9,2	141 039	+ 0,6	77,4	3,7
Österreich	729	+ 18,9	1 509	+18,3	0,8	2,1
Portugal	151	+ 33,6	228	+41,6	0,1	1,5
Schweden	1 402	+ 16,8	2 133	+17,0	1,2	1,5
Spanien	846	+ 37,8	1 425	+34,7	0,8	1,7
Baltische Staaten	202	+119,6	673	+87,5	0,4	3,3
Island	127	+ 84,1	400	+52,1	0,2	3,1
Norwegen	581	+ 4,5	964	-14,7	0,5	1,7
Polen	564	- 31,6	1 658	-45,4	0,9	2,9
Rußland	82	- 19,6	153	-80,1	0,1	1,9
Schweiz	642	- 6,8	1 320	- 3,6	0,7	2,1
Tschechische Republik	106	+ 17,8	472	+ 8,8	0,3	4,5
Türkei	29	+ 7,4	43	-79,8	-	1,5
Ungarn	93	+ 4,5	156	-30,0	0,1	1,7
Sonstige europäische Länder	181	+ 4,0	622	-13,7	0,3	3,4
<b>Afrika</b>	<b>121</b>	<b>+ 8,0</b>	<b>167</b>	<b>-10,2</b>	<b>0,1</b>	<b>1,4</b>
Republik Südafrika	118	+ 11,3	161	-10,6	0,1	1,4
Sonstige afrikanische Länder	3	- 50,0	6	-	-	2,0
<b>Asien</b>	<b>192</b>	<b>+ 4,3</b>	<b>331</b>	<b>-24,8</b>	<b>0,2</b>	<b>1,7</b>
Arabische Golfstaaten	6	+ 50,0	6	-40,0	-	1,0
Volksrepublik China und Hongkong	78	+ 4,0	161	+32,0	0,1	2,1
Israel	36	- 23,4	66	-62,9	-	1,8
Japan	45	x	47	x	-	1,0
Südkorea	6	- 64,7	6	-70,0	-	1,0
Taiwan	1	x	1	x	-	1,0
Sonstige asiatische Länder	20	- 47,4	44	-58,9	-	2,2
<b>Amerika</b>	<b>551</b>	<b>- 26,8</b>	<b>1 049</b>	<b>-24,6</b>	<b>0,6</b>	<b>1,9</b>
Kanada	167	- 28,6	305	-35,8	0,2	1,8
USA	316	- 15,7	533	-11,6	0,3	1,7
Mittelamerika und Karibik	10	- 78,7	14	-73,6	-	1,4
Brasilien	6	- 68,4	21	-61,1	-	3,5
Sonstige südamerikanische Länder	52	- 33,3	176	-14,6	0,1	3,4
<b>Australien, Neuseeland und Ozeanien</b>	<b>442</b>	<b>- 5,2</b>	<b>670</b>	<b>- 8,8</b>	<b>0,4</b>	<b>1,5</b>
<b>Ohne Angabe</b>	<b>71</b>	<b>- 6,6</b>	<b>253</b>	<b>+60,1</b>	<b>0,1</b>	<b>3,6</b>

Anmerkungen siehe Seite 74

**Verzeichnis der Kurorte und Erholungsorte  
in Nordrhein-Westfalen**

## Kurorte und Erholungsorte in Nordrhein-Westfalen

Gemeinde- kennziffer	Gemeinde	Gemeinde- kennziffer	Gemeinde
<b>Mineral-, Moor-, Sole- und Thermalbäder</b>		noch: <b>Luftkurort</b>	
313 000	Aachen, krfr. Stadt	966 020	Lennestadt, Stadt
762 004	Bad Driburg, Stadt	354 020	Monschau, Stadt
774 008	Bad Lippspringe, Stadt	762 028	Nieheim, Stadt
770 004	Bad Oeynhausen, Stadt	770 028	Petershagen, Stadt
766 008	Bad Salzuflen, Stadt	770 036	Preußisch-Oldendorf, Stadt
974 008	Bad Sassendorf	758 028	Rödinghausen
974 016	Erwitte, Stadt	958 044	Sundern (Sauerland), Stadt
766 032	Horn-Bad Meinberg, Stadt	566 088	Tecklenburg, Stadt
974 028	Lippstadt, Stadt	758 036	Vlotho, Stadt
<b>Heilklimatischer Kurort</b>		762 036	Warburg, Stadt
374 032	Nümbrecht	762 040	Willebadessen, Stadt
374 040	Reichshof	<b>Erholungsort</b>	
958 048	Winterberg, Stadt	958 008	Bestwig
<b>Kneippkurort</b>		558 008	Billerbeck, Stadt
766 020	Detmold, Stadt	366 008	Blankenheim
958 036	Olsberg, Stadt	758 004	Bünde, Stadt
770 032	Porta Westfalica, Stadt	954 004	Breckerfeld, Stadt
766 060	Schieder-Schwalenberg, Stadt	366 012	Dahlem
366 036	Schleiden, Stadt	766 024	Dörentrup
774 040	Bad Wünnenberg, Stadt	154 008	Emmerich, Stadt
<b>Kneippheilbad</b>		958 020	Hallenberg, Stadt
970 004	Bad Berleburg, Stadt	770 012	Hille
970 028	Bad Laasphe, Stadt	566 044	Lienen
366 004	Bad Münstereifel, Stadt	566 056	Mettingen
958 040	Schmallenberg, Stadt	974 032	Möhnesee
<b>Luftkurort</b>		962 044	Nachrodt-Wiblingwerde
762 016	Brakel, Stadt	970 032	Netphen, Stadt
958 012	Brilon, Stadt	366 032	Nettersheim
958 016	Eslohe (Sauerland)	166 016	Nettetal, Stadt
970 016	Freudenberg, Stadt	358 044	Nideggen, Stadt
358 012	Heimbach, Stadt	966 024	Olpe, Stadt
762 020	Höxter, Stadt	354 028	Simmerath
966 016	Kirchhundem	770 044	Stemwede
766 040	Lage, Stadt	974 044	Warstein, Stadt
		382 076	Windeck
		170 052	Xanten, Stadt

## **Veröffentlichungen**

## **Veröffentlichungen aus den Fachbereichen Außenhandel, Beherbergung und Straßenverkehrsunfälle**

### **Außenhandel Nordrhein-Westfalens, Ausfuhr und Einfuhr – Vorläufige Ergebnisse**

Inhalt: Das Monatsheft enthält die vorläufigen Ergebnisse des grenzüberschreitenden Warenverkehrs Nordrhein-Westfalens mit den Ländern der Europäischen Union und den übrigen Ländern. Dargestellt wird die Aus- und Einfuhrmenge sowie der Warenwert und dessen prozentuale Veränderung zum Vorjahresmonat für die wichtigsten Warengruppen.

Bestell-Nr. G 31 3 1999\*)

Preis: 2,50 DM (Jahresbezugspreis: 25,00 DM)

**Fachliche Auskünfte zu diesen Veröffentlichungen erteilen Ihnen gerne Siegfried Saitzek und Andreas Fuck unter Telefon-Nr. (02 11) 94 49-27 15 bzw. (02 11) 94 49-37 15.**

### **Gäste und Übernachtungen im Reiseverkehr Nordrhein-Westfalens**

Inhalt: Das Heft enthält vorläufige Ergebnisse von Ankünften, Übernachtungen und Aufenthaltsdauer der Gäste in nordrhein-westfälischen Beherbergungsstätten sowie die Zahl der Beherbergungsstätten, Gästebetten und die prozentuale Kapazitätsauslastung gegliedert nach Bade-, Kur-, Erholungsorten und sonstigen Gemeinden, nach Betriebsarten, Regionaleinheiten, Reisegebieten und nach Herkunftsländern. Dargestellt wird die Anzahl, die prozentuale Veränderung gegenüber dem Vorjahresmonat sowie die durchschnittliche Aufenthaltsdauer in Tagen.

Bestell-Nr. G 41 3 1999\*)

Preis: 9,00 DM (Jahresbezugspreis: 90,00 DM)

**Fachliche Auskünfte zu diesen Veröffentlichungen erteilen Ihnen gerne Anita Klein und Alexander Schröder unter Telefon-Nr. (02 11) 94 49-27 38 bzw. (02 11) 94 49-37 38.**

### **Straßenverkehrsunfälle in Nordrhein-Westfalen – Vorläufige Ergebnisse**

Inhalt: Dieser monatliche Schnellbericht enthält die ersten vorläufigen Zahlen von Straßenverkehrsunfällen und der dabei verunglückten Personen für Nordrhein-Westfalen und für die Regierungsbezirke nach Unfallkategorien. Dargestellt werden die monatlichen und die kumulierten Unfallzahlen, die Vorjahreszahlen und die prozentuale Veränderung gegenüber den Vorjahreszeiträumen.

Bestell-Nr. H 11 3 1999\*)

Preis: 2,50 DM (Jahresbezugspreis: 25,00 DM)

### **Straßenverkehrsunfälle in Nordrhein-Westfalen**

Inhalt: Der Monatsbericht enthält Ergebnisse von Straßenverkehrsunfällen und dabei Verunglückten in Nordrhein-Westfalen nach Unfallkategorien, nach Straßen-, Unfallarten, Unfalltypen, nach Tagesdatum, Ortslage, Art der Verkehrsbeteiligung, Unfallursachen und nach Fehlverhalten der Fahrzeugführer sowie die Anzahl der Verunglückten nach der Schwere der Verletzung, Altersgruppen und Geschlecht. Dargestellt werden die monatlichen und die kumulierten Zahlen, die Vorjahresergebnisse und die prozentuale Veränderung gegenüber den Vorjahreszeiträumen. Auf Gemeindeebene sind Ergebnisse nach Ortslage und Unfallkategorien enthalten.

Bestell-Nr. H 12 3 1999\*)

Preis: 5,50 DM (Jahresbezugspreis: 55,00 DM)

**Fachliche Auskünfte zu diesen Veröffentlichungen erteilen Ihnen gerne Christiane Daus und Petra Focks unter Telefon-Nr. (02 11) 94 49-27 37 bzw. (02 11) 94 49-37 37.**

\*) Bei Bestellungen bitte gewünschten Monat / Vierteljahr angeben (01 = Januar; 02 = Februar usw. bzw. 41 = 1. Vierteljahr; 42 = 2. Vierteljahr usw.)