



Statistische Berichte

Bestell-Nr. G 41 3 9908
(Kennziffer G IV 1 – m 8/99)

Gäste und Übernachtungen
im Reiseverkehr
Nordrhein-Westfalens

August 1999

Landesamt für Datenverarbeitung und Statistik Nordrhein-Westfalen
Mauerstraße 51, 40476 Düsseldorf • Postfach 10 11 05, 40002 Düsseldorf
Telefon (02 11) 94 49-01 • Telefax (02 11) 44 20 06
Internet: <http://www.lids.nrw.de>
E-Mail: poststelle@lds.nrw.de

Erschienen im November 1999

Preis dieser Ausgabe 9,00 DM (Jahresbezugspreis 90,00 DM)
Nachdruck, auch im Auszug, nur mit Quellenangabe gestattet

Inhalt

	Seite
Vorbemerkungen	5
 Tabellenteil	
1. Entwicklung der Ankünfte und Übernachtungen.	9
2. Kapazität und Leistung der Beherbergungsstätten im August 1999 nach	
2.1 Verwaltungsbezirken	10
2.2 Gemeindegruppen und Betriebsarten.	24
2.3 Reisegebieten und Betriebsarten	28
2.4 Reisegebieten und Herkunftsländern	32
3. Leistung der Beherbergungsstätten von Januar bis August 1999 nach	
3.1 Verwaltungsbezirken	42
3.2 Gemeindegruppen und Betriebsarten.	56
3.3 Reisegebieten und Betriebsarten	60
3.4 Reisegebieten und Herkunftsländern	64
4. Leistung der Campingplätze nach Herkunftsländern	74
 Karte	
Kur- und Erholungsorte in Nordrhein-Westfalen	77
 Verzeichnis der Kurorte und Erholungsorte in Nordrhein-Westfalen . . .	80
 Veröffentlichungen	82

Vorbemerkung

Gäste und Übernachtungen im Reiseverkehr NRW

Ab Januar 1998 erhält dieser Statistische Bericht über die Beherbergung im Reiseverkehr Nordrhein-Westfalens eine neue und damit auch eine übersichtlichere Aufmachung.

Die Monatsergebnisse und die bis zum aktuellen Monat aufsummierten Jahresergebnisse werden nunmehr in getrennten Tabellen dargestellt. Damit werden die Tabellen einfacher und überschaubarer.

Aus methodischen Gründen haben wir die Sommer- und Winterhalbjahresausgaben aus dem Programm genommen. Wir möchten jedoch unsere Leser darauf hinweisen, daß bei Bedarf die entsprechenden Tabellen von unserem Haus angefordert werden können.

Die Monatsergebnisse enthalten vorläufige Zahlen. In der Regel weichen aber die endgültigen Ergebnisse nur geringfügig davon ab. In den aufsummierten Teiljahresergebnissen fließen jeweils nachträgliche Meldungen von Beherbergungsbetrieben ein, so dass die Ergebnisse im Laufe des Jahres beständiger werden.

Die Rechtsgrundlage dieser Erhebung ist das Gesetz über die Statistik der Beherbergung im Reiseverkehr vom 14. 7. 1980 (BGBl. I S. 953). Nach § 5 dieses Gesetzes werden nur Beherbergungsstätten in die Erhebung einbezogen, die gleichzeitig mehr als acht Gäste vorübergehend beherbergen können.

Zur Zeit gibt es in Nordrhein-Westfalen acht Gemeinden (von 396), die keine Beherbergungsstätte mit mehr als acht Betten haben und deshalb nicht in die Erhebung einbezogen sind.

Zeichenerklärung

(nach DIN 55 301)

- 0 weniger als die Hälfte von 1 in der letzten besetzten Stelle, jedoch mehr als nichts
- nichts vorhanden (genau null)
- . Zahlenwert unbekannt oder geheim zu halten
- x Tabellenfach gesperrt, weil Aussage nicht sinnvoll
- . . . Angabe fällt später an

Hinweis

Abweichungen in den Summen ergeben sich aus dem Runden der Einzelwerte.

Eventuelle Abweichungen der Monatswerte in *Tabelle 1* gegenüber den Monatswerten vorangegangener Statistischer Berichte ergeben sich durch Nachmeldungen.

Tabellenteil

1. Entwicklung der Ankünfte und Übernachtungen

Zeitraum	Ankünfte		Übernachtungen		Ankünfte		Übernachtungen		
	aller Gäste	ausländischer Gäste	aller Gäste	ausländischer Gäste	aller Gäste	ausländischer Gäste	aller Gäste	ausländischer Gäste	
	Anzahl				Veränderungen zum Vorjahresmonat in %				
1998	Januar	913 672	168 835	2 288 620	393 935	+ 3,1	+ 5,0	-2,5	+ 2,0
	Februar	951 218	173 862	2 379 073	439 768	+ 2,0	+ 2,7	-1,7	+ 1,3
	März	1 153 900	206 026	2 819 896	475 415	+13,6	+14,9	+3,9	+ 9,4
	April	1 033 447	178 313	2 762 928	407 748	- 6,1	+ 2,3	-2,5	+ 5,3
	Mai	1 302 409	210 461	3 307 077	471 996	+ 7,6	+ 4,2	+5,1	+ 2,9
	Juni	1 194 838	189 854	3 039 635	417 025	- 5,1	-12,4	-5,2	-13,7
	Juli	954 756	204 924	2 890 931	496 368	+ 0,2	+ 2,0	-0,1	- 1,7
	August	1 205 477	234 159	3 299 313	566 656	+10,1	+10,2	+5,0	+13,3
	September	1 375 553	251 059	3 532 682	587 232	+ 2,8	+ 5,2	+3,7	+ 9,5
	Oktober	1 324 025	240 595	3 457 636	576 478	+ 0,3	+ 3,1	+2,0	+ 2,6
	November	1 190 214	181 263	2 742 715	399 472	+ 3,7	- 2,5	+2,6	- 2,4
	Dezember	893 460	153 499	2 223 487	337 960	+ 5,7	+ 5,1	+5,4	+ 3,9
1999	Januar	934 782	166 204	2 372 425	389 005	+ 2,3	- 1,6	+3,7	- 1,3
	Februar	1 036 585	218 609	2 599 070	546 951	+ 9,0	+25,7	+9,2	+24,4
	März	1 183 367	211 730	2 930 850	488 728	+ 2,6	+ 2,8	+3,9	+ 2,8
	April	1 125 651	178 656	2 866 628	382 867	+ 8,9	+ 0,2	+3,8	- 6,1
	Mai	1 345 310	239 369	3 397 159	567 830	+ 3,3	+13,7	+2,7	+20,3
	Juni	1 205 537	211 533	3 133 180	469 972	+ 0,9	+11,4	+3,1	+12,7
	Juli	993 129	209 649	2 896 714	499 448	+ 4,0	+ 2,3	+0,2	+ 0,6
	August	1 251 495	219 693	3 339 442	529 523	+ 3,8	- 6,2	+1,2	- 6,6
	September
	Oktober
	November
	Dezember

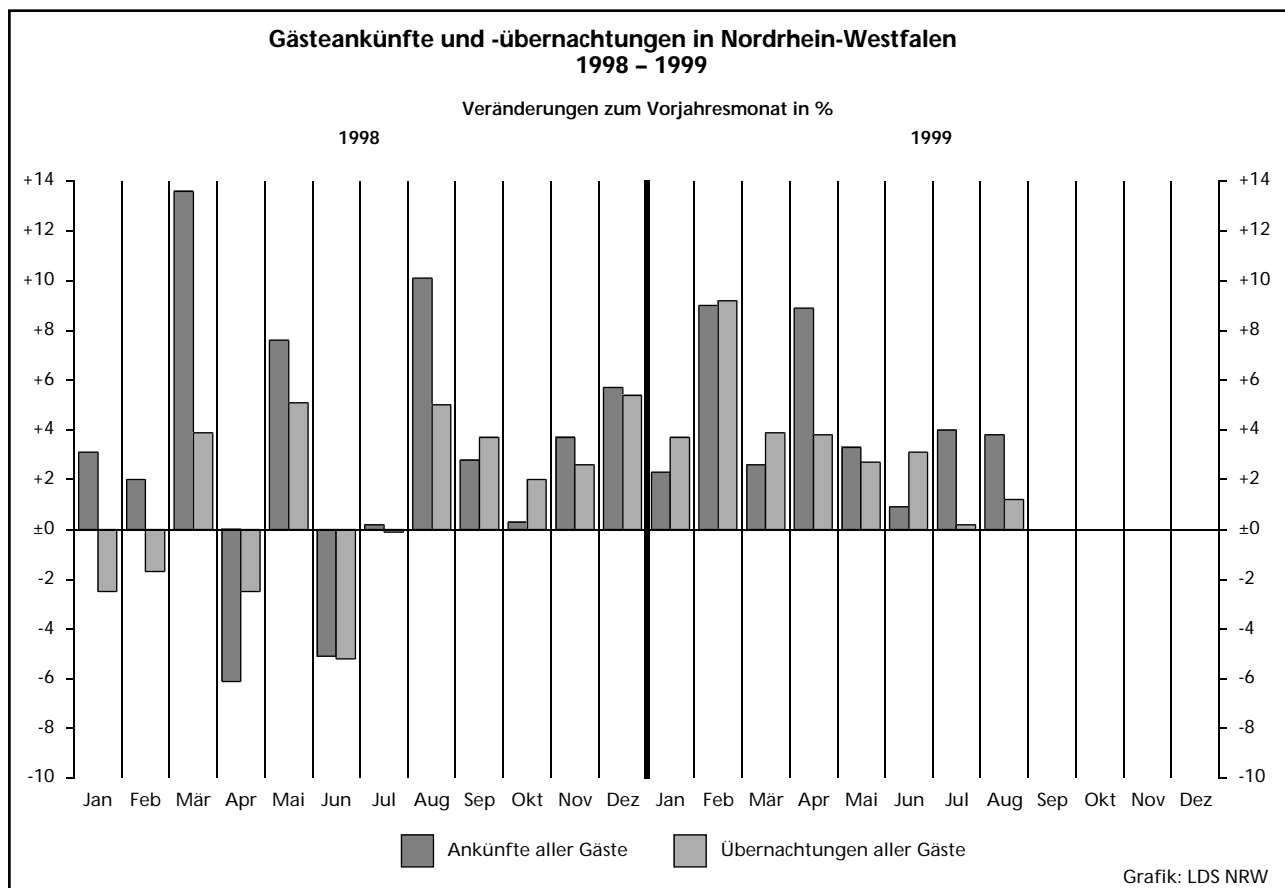

2.1 Kapazität und Leistung der Beherber

August

Gemeinde- kennziffer	Verwaltungsbezirk	Betriebe			Betten			
		insgesamt	darunter		insgesamt	darunter		
			geöffnete	Veränderung ¹⁾		angebotene	Veränderung ¹⁾	mittlere Auslastung ²⁾
111 000	Kreisfreie Städte							
	Düsseldorf	207	200	-	15 726	14 994	- 2,6	36,8
112 000	Duisburg	53	52	+ 6,1	2 613	2 579	+ 4,8	36,6
113 000	Essen	72	72	+ 4,3	5 191	4 875	+ 0,5	44,0
114 000	Krefeld	29	28	-	1 813	1 790	-	36,8
116 000	Mönchengladbach	38	35	- 2,8	1 949	1 725	- 0,7	31,9
117 000	Mülheim an der Ruhr	25	24	+ 4,3	1 221	1 197	+ 6,2	36,8
119 000	Oberhausen	19	19	-	1 142	1 142	+ 2,7	41,1
120 000	Remscheid	21	21	+16,7	948	941	+ 26,1	30,9
122 000	Solingen	30	27	- 3,6	1 256	1 218	- 1,3	29,0
124 000	Wuppertal	42	39	- 7,1	2 437	2 290	- 3,7	37,9
154 000	Kreis Kleve	114	108	+ 0,9	4 505	4 344	+ 1,9	40,8
154 004	Bedburg-Hau	5	4	-20,0	69	59	- 14,5	22,0
154 008	Emmerich, Stadt	12	11	+22,2	392	363	+ 34,9	32,3
154 012	Geldern, Stadt	10	10	+11,1	511	511	+ 3,7	55,0
154 016	Goch, Stadt	9	8	-	328	307	-	27,2
154 020	Issum	1	-	-	14	-	-	-
154 024	Kalkar, Stadt	6	5	-16,7	304	285	+ 13,1	55,1
154 028	Kerken	3	3	-	92	92	-	19,6
154 032	Kevelaer, Stadt	22	22	-	737	720	- 4,0	38,3
154 036	Kleve, Stadt	10	10	-	924	923	- 0,1	38,3
154 040	Kranenburg	8	8	-	308	307	- 0,3	.
154 044	Rees, Stadt	8	8	+14,3	121	121	+ 11,0	31,6
154 048	Rheurdt	5	5	+25,0	184	184	+ 7,0	30,2
154 052	Straelen, Stadt	5	5	-	254	244	- 3,9	53,8
154 056	Uedem	3	3	-25,0	100	100	- 9,1	.
154 060	Wachtendonk	3	3	-	64	64	+ 16,4	28,1
154 064	Weeze	4	3	-25,0	103	64	- 36,6	39,2
158 000	Kreis Mettmann	110	108	- 1,8	6 684	6 607	+ 7,2	35,7
158 004	Erkrath, Stadt	9	9	-10,0	366	366	- 1,9	27,5
158 008	Haan, Stadt	7	7	-	522	519	- 0,6	24,4
158 012	Heiligenhaus, Stadt	5	5	-	205	205	+ 89,8	.
158 016	Hilden, Stadt	13	13	-	872	872	+ 0,7	40,9
158 020	Langenfeld (Rhld.), Stadt	9	9	-	351	351	-	32,5
158 024	Mettmann, Stadt	8	7	-22,2	959	929	+ 8,4	27,3
158 026	Monheim am Rhein, Stadt	10	10	-	406	406	+ 55,0	36,2
158 028	Ratingen, Stadt	30	29	+ 3,6	2 239	2 195	+ 6,6	43,7
158 032	Velbert, Stadt	17	17	-	729	729	+ 0,1	30,6
158 036	Wülfrath, Stadt	2	2	-	35	35	-	.
162 000	Kreis Neuss	80	76	- 2,6	4 980	4 754	-	35,4
162 004	Dormagen, Stadt	18	18	-	596	596	-	33,4
162 008	Grevenbroich, Stadt	8	7	-12,5	395	382	- 3,3	33,2
162 012	Jüchen	1	1	-	28	28	-	.
162 016	Kaarst, Stadt	8	7	-12,5	537	528	- 4,9	29,8
162 020	Korschenbroich, Stadt	5	5	-	94	94	-	18,8
162 022	Meerbusch, Stadt	11	11	+22,2	474	474	+106,1	28,6
162 024	Neuss, Stadt	27	25	- 7,4	2 824	2 621	- 7,2	39,2
162 028	Rommerskirchen	2	2	-	32	31	- 3,1	.
166 000	Kreis Viersen	66	62	- 4,6	2 595	2 511	- 0,6	38,0
166 004	Brüggen	6	6	-	351	351	-	41,8
166 008	Grefrath	2	2	-	181	181	-	.
166 012	Kempfen, Stadt	6	6	+20,0	142	140	+ 11,1	32,7
166 016	Nettetal, Stadt	14	12	- 7,7	948	915	+ 1,1	46,5
166 020	Niederkrüchten	5	5	-	109	109	-	24,3
166 024	Schwalmatal	5	4	-20,0	82	64	- 22,0	.
166 028	Tönisvorst, Stadt	5	5	-	102	102	-	22,1
166 032	Viersen, Stadt	13	12	- 7,7	272	241	- 4,4	29,3
166 036	Willich, Stadt	10	10	- 9,1	408	408	- 2,4	34,9
170 000	Kreis Wesel	93	88	+ 4,8	3 868	3 633	+ 13,7	34,9
170 004	Alpen	1	1	-	20	20	-	.
170 008	Dinslaken, Stadt	12	12	-	338	338	-	27,8
170 012	Hamminkeln, Stadt	6	6	+50,0	226	226	+ 35,3	28,6
170 016	Hünxe	3	3	+50,0	79	79	+ 14,5	.

1) Veränderung gegenüber dem Vorjahresmonat in % - 2) Mittlere Auslastung = (Übernachtungen / angebotene Bettentage) * 100 - 3) Mittlere Aufenthalts

gungsstätten nach Verwaltungsbezirken

1999

Ankünfte				Übernachtungen				Mittlere Aufenthaltsdauer ³⁾		Gemeindekennziffer
aller Gäste	Veränderung ¹⁾	ausländischer Gäste	Veränderung ¹⁾	aller Gäste	Veränderung ¹⁾	ausländischer Gäste	Veränderung ¹⁾	aller Gäste	ausländischer Gäste	
92 052	- 9,4	28 878	- 14,0	170 927	- 8,3	59 641	- 12,2	1,9	2,1	111 000
15 376	+ 7,7	1 889	- 0,1	28 928	+ 1,0	4 226	- 3,8	1,9	2,2	112 000
28 317	+ 6,2	4 149	- 1,7	65 711	+ 6,4	8 116	- 5,2	2,3	2,0	113 000
9 789	- 5,6	1 693	- 15,6	20 375	- 3,1	4 796	- 5,0	2,1	2,8	114 000
8 923	+ 1,5	1 674	- 8,4	17 042	- 0,2	3 806	- 14,1	1,9	2,3	116 000
7 330	+ 28,2	852	+ 55,8	13 640	+23,3	2 123	+ 54,3	1,9	2,5	117 000
8 369	+ 1,8	1 635	+ 30,7	14 553	- 5,2	3 036	+ 36,8	1,7	1,9	119 000
6 278	+ 57,9	1 440	+ 36,1	9 009	+33,9	2 144	+ 14,3	1,4	1,5	120 000
4 765	- 10,4	685	- 30,9	10 719	- 8,6	1 999	- 26,1	2,2	2,9	122 000
10 120	- 3,7	1 800	- 13,5	26 849	+ 6,2	5 336	+ 18,5	2,7	3,0	124 000
27 922	+ 11,3	4 719	+ 8,8	54 779	+10,7	8 338	+ 15,8	2,0	1,8	154 000
190	- 5,9	20	+ 25,0	403	- 9,0	21	- 51,2	2,1	1,1	154 004
2 092	+ 45,8	651	+ 39,7	3 635	+86,8	1 161	+ 82,8	1,7	1,8	154 008
2 264	+ 0,4	163	- 5,8	8 716	+10,0	331	- 4,9	3,8	2,0	154 012
1 220	+ 35,0	266	+ 51,1	2 586	+41,2	720	+ 77,8	2,1	2,7	154 016
-	-	-	-	-	-	-	-	-	-	154 020
3 445	+ 58,8	792	+183,9	4 867	+44,1	1 154	+157,0	1,4	1,5	154 024
302	+ 0,7	45	+125,0	558	+ 3,7	69	+213,6	1,8	1,5	154 028
5 636	- 8,2	1 912	- 13,3	8 539	- 6,3	2 686	- 2,5	1,5	1,4	154 032
5 930	- 3,5	591	- 18,5	10 949	- 1,9	1 638	- 17,2	1,8	2,8	154 036
787	+ 3,6	47	- 27,7	1 186	+12,8	68	- 34,6	1,5	1,4	154 040
961	+164,7	-	-	1 721	+81,9	-	-	1,8	-	154 044
1 964	+ 26,5	147	+ 75,0	4 069	+37,5	246	+ 83,6	2,1	1,7	154 048
416	+ 79,3	20	- 20,0	496	+46,3	30	- 50,0	1,2	1,5	154 052
281	- 3,4	52	+ 8,3	778	-13,8	190	+ 24,2	2,8	3,7	154 056
36 797	+ 5,3	5 381	- 12,2	71 559	+ 3,8	12 406	- 2,7	1,9	2,3	154 060
1 346	+ 66,0	203	- 5,6	3 123	+94,1	823	+103,7	2,3	4,1	158 000
1 781	- 0,9	228	- 26,0	3 169	- 1,1	496	- 31,3	1,8	2,2	158 004
5 144	+ 1,5	671	- 21,2	11 045	+ 5,0	1 634	- 19,9	2,1	2,4	158 008
1 964	+ 6,7	148	- 14,0	3 534	+ 7,0	361	- 21,0	1,8	2,4	158 012
4 056	+ 5,8	518	- 10,2	7 857	+ 7,6	1 300	+ 19,6	1,9	2,5	158 016
3 006	+149,5	335	+213,1	4 554	+77,7	557	+133,1	1,5	1,7	158 020
15 669	- 2,7	2 788	- 23,0	29 718	+ 0,2	5 780	- 15,9	1,9	2,1	158 024
2 805	- 2,9	356	+129,7	6 533	-17,4	1 039	+148,6	2,3	2,9	158 028
25 095	+ 4,6	4 473	- 9,5	52 087	+15,5	10 219	+ 0,3	2,1	2,3	158 032
2 484	+ 33,3	414	+ 18,6	6 139	+47,5	1 088	+ 47,4	2,5	2,6	158 036
2 014	+ 5,8	305	- 32,4	3 927	+10,3	564	- 42,2	1,9	1,8	162 000
3 155	- 23,5	592	- 34,9	4 870	-26,2	1 140	- 21,6	1,5	1,9	162 004
187	+ 33,6	14	+100,0	547	+46,6	47	+ 88,0	2,9	3,4	162 008
2 341	+ 90,0	292	+ 13,6	4 200	+86,7	648	- 0,9	1,8	2,2	162 012
14 572	+ 1,5	2 824	- 4,5	31 735	+15,0	6 679	+ 5,7	2,2	2,4	162 016
14 043	+ 9,8	1 232	- 6,7	29 430	+ 2,5	2 958	- 5,9	2,1	2,4	162 020
2 544	+ 12,7	85	- 26,1	4 547	- 5,4	160	- 20,8	1,8	1,9	162 024
726	+ 48,2	110	- 16,7	1 420	+32,3	301	- 3,5	2,0	2,7	162 028
5 941	+ 5,3	243	+ 12,5	13 183	- 3,8	441	- 25,9	2,2	1,8	166 000
346	- 11,3	93	- 1,1	822	-14,6	189	- 16,7	2,4	2,0	166 004
346	+ 5,5	64	- 30,4	698	+ 1,9	116	- 27,0	2,0	1,8	166 008
867	+ 40,1	183	+ 55,1	2 187	+74,8	486	+ 56,3	2,5	2,7	166 012
2 102	- 10,4	339	- 28,3	4 409	-11,1	798	- 28,4	2,1	2,4	166 016
21 136	+ 6,6	3 524	+ 1,5	39 246	+ 7,4	7 099	- 2,4	1,9	2,0	166 020
1 501	- 2,7	334	+ 23,2	2 909	-19,7	708	+ 20,4	1,9	2,1	170 000
1 213	+ 5,3	101	+ 36,5	1 979	+28,2	194	+ 60,3	1,6	1,9	170 004
										170 008
										170 012
										170 016

dauer in Tagen = Übernachtungen / Ankünfte

Noch: 2.1 Kapazität und Leistung der Beherber

August

Gemeindekennziffer	Verwaltungsbezirk	Betriebe			Betten			
		insgesamt	darunter		insgesamt	darunter		
			geöffnete	Veränderung ¹⁾		angebotene	Veränderung ¹⁾	mittlere Auslastung ²⁾
	Noch: Kreis Wesel							
170 020	Kamp-Lintfort, Stadt	8	8	-	263	263	-	17,1
170 024	Moers, Stadt	13	13	-	641	641	-	60,3
170 028	Neukirchen-Vluyn, Stadt	4	3	+50,0	139	125	+331,0	.
170 032	Rheinberg, Stadt	5	4	-20,0	121	79	- 10,2	27,0
170 036	Schermbbeck	7	7	-12,5	469	420	+ 7,7	48,7
170 040	Sonsbeck	4	4	+33,3	136	136	+ 13,3	.
170 044	Voerde (Niederrhein), Stadt	4	3	-	203	138	-	16,1
170 048	Wesel, Stadt	15	14	+ 7,7	829	818	+ 40,1	25,6
170 052	Xanten, Stadt	11	10	-	404	350	+ 0,6	38,7
100 000	Reg.-Bez. Düsseldorf	999	959	+ 0,3	56 928	54 600	+ 1,6	37,1
	Kreisfreie Städte							
313 000	Aachen	57	53	+ 3,9	4 249	3 771	+ 4,4	55,1
314 000	Bonn	99	98	- 1,0	7 416	7 218	- 1,6	43,2
315 000	Köln	233	221	+ 1,8	18 240	17 515	+ 0,5	46,2
316 000	Leverkusen	23	23	+ 4,5	1 685	1 613	+ 21,8	40,1
354 000	Kreis Aachen	115	108	- 0,9	3 920	3 763	- 0,5	37,5
354 004	Alsdorf, Stadt	2	2	-	79	79	-	.
354 008	Baesweiler, Stadt	3	3	-	53	53	-	.
354 012	Eschweiler, Stadt	12	12	+ 9,1	194	191	+ 8,5	24,3
354 016	Herzogenrath, Stadt	5	5	-	120	120	-	36,6
354 020	Monschau, Stadt	32	30	-	1 224	1 186	+ 1,8	34,5
354 024	Roetgen	6	4	-33,3	101	68	- 32,7	.
354 028	Simmerath	37	35	-	1 471	1 405	- 1,5	45,0
354 032	Stolberg (Rhld.), Stadt	12	11	-	468	451	- 0,2	31,4
354 036	Würselen, Stadt	6	6	-	210	210	-	29,8
358 000	Kreis Düren	83	81	- 6,9	2 664	2 614	- 3,1	28,7
358 004	Aldenhoven	1	1	-50,0	15	15	- 48,3	.
358 008	Düren, Stadt	13	13	-	602	602	+ 0,2	35,3
358 012	Heimbach, Stadt	28	27	-12,9	707	678	- 7,8	19,4
358 016	Hürtgenwald	8	8	-11,1	296	296	- 1,3	48,9
358 020	Inden	-	-	-	-	-	-	-
358 024	Jülich, Stadt	6	6	+20,0	172	172	+ 8,2	28,5
358 028	Kreuzau	5	4	-20,0	151	131	- 19,1	30,4
358 032	Langerwehe	2	2	-	44	44	-	.
358 036	Linnich, Stadt	2	2	-	29	29	-	.
358 040	Merzenich	-	-	-	-	-	-	-
358 044	Nideggen, Stadt	16	16	-	610	609	+ 1,2	25,2
358 048	Niederzier	2	2	-	38	38	-	.
358 052	Nörvenich	-	-	-	-	-	-	-
358 056	Titz	-	-	-	-	-	-	-
358 060	Vettweiß	-	-	-	-	-	-	-
362 000	Erftkreis	103	99	+ 7,6	4 165	4 102	+ 11,2	37,5
362 004	Bedburg, Stadt	3	3	-	108	108	-	.
362 008	Bergheim, Stadt	15	14	-	333	314	+ 0,3	22,8
362 012	Brühl, Stadt	17	16	+23,1	723	709	+ 14,0	45,1
362 016	Elsdorf	1	1	-	12	12	-	.
362 020	Erftstadt, Stadt	10	10	+11,1	251	251	- 0,4	29,9
362 024	Frechen, Stadt	15	14	+ 7,7	557	547	+ 33,4	29,9
362 028	Hürth, Stadt	13	13	-	1 269	1 269	+ 0,1	42,7
362 032	Kerpen, Stadt	8	7	-	219	205	+ 44,4	37,8
362 036	Pulheim, Stadt	12	12	+20,0	394	389	+ 48,5	32,5
362 040	Wesseling, Stadt	9	9	-	299	298	- 0,3	45,3
366 000	Kreis Euskirchen	142	137	- 1,4	6 740	6 315	- 5,2	42,1
366 004	Bad Münstereifel, Stadt	30	30	-	1 191	1 178	-	37,7
366 008	Blankenheim	16	16	+ 6,7	617	617	+ 4,9	30,5
366 012	Dahlem	11	8	-20,0	948	896	- 4,5	.
366 016	Euskirchen, Stadt	13	13	-	414	414	-	27,9
366 020	Hellenthal	16	14	-12,5	706	596	- 15,1	44,8
366 024	Kall	14	14	-	445	436	- 2,0	33,3
366 028	Mechernich, Stadt	10	10	+11,1	212	212	+ 7,6	32,2
366 032	Nettersheim	9	9	-	744	744	-	56,7

Anmerkungen siehe Seite 10

gungsstätten nach Verwaltungsbezirken

1999

Ankünfte				Übernachtungen				Mittlere Aufenthaltsdauer ³⁾		Gemeindekennziffer
aller Gäste	Veränderung ¹⁾	ausländischer Gäste	Veränderung ¹⁾	aller Gäste	Veränderung ¹⁾	ausländischer Gäste	Veränderung ¹⁾	aller Gäste	ausländischer Gäste	
548	- 8,5	57	+ 14,0	1 391	+14,1	112	+ 17,9	2,5	2,0	170 020
6 618	+16,4	1 529	+ 3,4	11 977	+28,5	2 607	+ 1,7	1,8	1,7	170 024
298	+ 6,8	31	+ 47,6	662	+16,8	63	+173,9	2,2	2,0	170 028
3 329	- 1,3	285	- 30,7	6 340	+ 1,9	540	- 15,0	1,9	1,9	170 032
385	- 6,3	41	+ 24,2	690	-15,9	112	+ 27,3	1,8	2,7	170 036
3 571	+17,3	568	+ 8,4	6 495	+17,5	1 127	+ 10,0	1,8	2,0	170 040
2 612	- 4,7	233	- 7,9	4 198	-13,2	310	- 11,9	1,6	1,3	170 044
316 312	+ 1,4	64 024	- 8,1	624 854	+ 1,8	136 243	- 5,2	2,0	2,1	100 000
25 713	+ 0,7	8 270	+ 9,1	63 837	+ 4,8	15 173	+ 10,1	2,5	1,8	313 000
45 474	+12,4	8 291	- 8,4	96 528	+11,0	24 793	+ 2,9	2,1	3,0	314 000
147 298	- 0,1	49 786	- 14,0	250 635	- 2,3	90 713	- 12,0	1,7	1,8	315 000
10 734	+17,5	1 742	- 5,7	20 061	+25,8	3 573	- 16,6	1,9	2,1	316 000
15 766	- 0,6	3 380	- 22,7	43 043	-13,2	8 691	- 24,3	2,7	2,6	354 000
404	-29,9	74	- 34,5	1 436	-19,6	152	- 25,9	3,6	2,1	354 004
497	-11,7	30	- 62,0	1 361	- 6,1	54	- 81,9	2,7	1,8	354 008
5 815	- 4,6	1 459	- 25,9	12 638	-26,9	2 783	- 35,7	2,2	1,9	354 012
4 931	+ 6,6	1 054	- 14,4	19 591	- 7,5	3 958	- 13,2	4,0	3,8	354 016
1 909	- 3,3	536	- 18,2	4 014	- 0,1	1 256	+ 0,3	2,1	2,3	354 020
1 204	+19,3	122	- 37,1	1 938	- 3,3	174	- 63,7	1,6	1,4	354 024
10 310	- 4,3	2 236	+ 12,5	23 195	- 6,1	5 358	+ 2,8	2,2	2,4	354 028
3 583	+ 3,8	999	+ 11,0	6 591	- 7,0	1 822	- 6,1	1,8	1,8	354 032
1 305	-13,7	297	- 17,7	4 083	- 6,7	1 085	- 23,0	3,1	3,7	354 036
1 842	+10,6	561	+ 83,3	4 444	+22,0	1 521	+ 67,0	2,4	2,7	354 040
680	-13,2	127	- 24,9	1 519	+ 2,6	346	- 5,2	2,2	2,7	354 044
552	+48,4	6	- 25,0	1 233	+15,4	25	- 28,6	2,2	4,2	354 048
2 073	-25,0	219	-	4 765	-26,8	507	+ 8,3	2,3	2,3	354 052
21 478	+19,9	5 619	+ 53,8	46 714	+10,8	12 823	+ 32,7	2,2	2,3	354 056
714	-27,4	82	+ 60,8	2 217	-42,9	675	- 50,7	3,1	8,2	354 060
5 550	+10,5	1 405	+ 6,3	9 902	+ 7,7	2 456	+ 6,2	1,8	1,7	362 000
687	-30,1	46	- 11,5	1 671	-17,4	68	- 18,1	2,4	1,5	362 004
2 343	+76,3	543	+122,5	5 069	+79,6	1 013	+ 80,2	2,2	1,9	362 008
6 640	+24,2	3 010	+ 78,5	16 801	+ 8,9	7 598	+ 64,7	2,5	2,5	362 012
1 259	+45,4	272	+110,9	2 397	+37,2	422	+ 96,3	1,9	1,6	362 016
1 777	+31,0	157	+124,3	3 918	+36,3	326	+ 88,4	2,2	2,1	362 020
2 098	+37,0	74	-	4 126	+19,3	196	- 33,1	2,0	2,6	362 024
20 530	+ 3,2	2 047	- 0,4	81 548	- 3,9	14 025	+ 17,3	4,0	6,9	362 028
4 553	+ 7,5	218	+ 21,8	13 780	- 0,5	1 407	+ 6,3	3,0	6,5	362 032
2 172	-25,7	444	- 7,5	5 827	-13,8	1 088	- 9,1	2,7	2,5	362 036
1 628	-11,3	118	- 31,8	3 582	-17,1	409	+ 1,2	2,2	3,5	366 000
2 907	+11,8	164	- 20,8	8 221	- 0,9	462	- 5,3	2,8	2,8	366 004
1 394	-11,1	74	+ 13,8	4 366	-29,8	378	- 1,6	3,1	5,1	366 008
761	+66,9	47	+327,3	1 904	+44,7	145	+530,4	2,5	3,1	366 012
1 786	+23,2	12	+ 71,4	13 069	+ 5,0	151	+135,9	7,3	12,6	366 016

Noch: 2.1 Kapazität und Leistung der Beherber

August

Gemeinde- kennziffer	Verwaltungsbezirk	Betriebe			Betten			
		insgesamt	darunter		insgesamt	darunter		
			geöffnete	Veränderung ¹⁾		angebotene	Veränderung ¹⁾	mittlere Auslastung ²⁾
	Noch: Kreis Euskirchen							
366 036	Schleiden, Stadt	19	19	-	1 378	1 137	-17,5	37,0
366 040	Weilerswist	2	2	-	35	35	+ 2,9	.
366 044	Zülpich, Stadt	2	2	-	50	50	+16,3	.
370 000	Kreis Heinsberg	37	37	-	1 187	1 131	- 3,3	27,5
370 004	Erkelenz, Stadt	7	7	-	194	194	+ 6,6	29,4
370 008	Gangelt	-	-	-	-	-	-	-
370 012	Geilenkirchen, Stadt	5	5	-	224	170	-24,1	33,0
370 016	Heinsberg, Stadt	3	3	-	79	79	-	.
370 020	Hückelhoven, Stadt	5	5	-	177	177	-	22,7
370 024	Selkant	-	-	-	-	-	-	-
370 028	Übach-Palenberg, Stadt	3	3	-	107	107	+ 4,9	15,3
370 032	Waldfeucht	1	1	-	14	14	-	.
370 036	Wassenberg, Stadt	5	5	-	105	103	- 1,0	37,2
370 040	Wegberg, Stadt	8	8	-	287	287	-	30,7
374 000	Oberbergischer Kreis	140	136	- 2,9	6 922	6 636	- 2,8	41,7
374 004	Bergneustadt, Stadt	7	7	-	402	401	+ 5,2	52,3
374 008	Engelskirchen	8	8	-	339	334	- 1,5	.
374 012	Gummersbach, Stadt	23	23	+ 9,5	1 049	1 046	+10,0	26,4
374 016	Hückeswagen, Stadt	5	5	-	181	181	-	59,1
374 020	Lindlar	14	11	- 8,3	610	420	-27,2	35,3
374 024	Marienheide	10	10	-	557	543	- 2,5	45,2
374 028	Morsbach	4	4	-	263	263	-	29,8
374 032	Nümbrecht	11	11	- 8,3	997	970	- 0,9	56,4
374 036	Radevormwald, Stadt	9	9	-10,0	528	528	- 1,1	53,0
374 040	Reichshof	20	19	- 5,0	877	847	- 2,5	40,7
374 044	Waldröhl, Stadt	7	7	-	277	276	- 0,4	32,7
374 048	Wiehl, Stadt	12	12	-14,3	536	525	-17,1	.
374 052	Wipperfürth, Stadt	10	10	-	306	302	+ 4,9	36,7
378 000	Rhein.-Berg.-Kreis	84	79	- 6,0	3 689	3 549	- 3,2	33,4
378 004	Bergisch Gladbach, Stadt	25	25	- 3,8	1 305	1 303	- 0,8	28,9
378 008	Burscheid, Stadt	6	5	-16,7	188	140	-25,5	34,0
378 012	Kürten	11	10	- 9,1	216	199	- 7,9	18,4
378 016	Leichlingen (Rhld.), Stadt	9	9	+12,5	565	565	+ 3,7	56,1
378 020	Odenthal	5	5	-	184	184	-	27,9
378 024	Overath, Stadt	10	10	- 9,1	341	341	- 2,6	23,5
378 028	Rösrath	6	4	-20,0	304	251	-12,2	41,1
378 032	Wermelskirchen, Stadt	12	11	- 8,3	586	566	- 3,2	30,4
382 000	Rhein-Sieg-Kreis	207	202	+ 2,5	10 113	9 956	+ 5,1	32,6
382 004	Alfter	4	4	+33,3	115	115	+ 9,5	44,5
382 008	Bad Honnef, Stadt	23	23	+ 9,5	1 580	1 538	+12,8	36,5
382 012	Bornheim, Stadt	15	15	-	422	422	+ 0,7	33,9
382 016	Eitorf	5	5	-	257	257	+ 8,4	.
382 020	Hennef (Sieg), Stadt	18	17	-15,0	1 283	1 258	- 2,7	38,0
382 024	Königswinter, Stadt	41	39	+ 8,3	2 234	2 188	+ 6,2	30,3
382 028	Lohmar, Stadt	12	12	+ 9,1	296	296	+10,0	24,4
382 032	Meckenheim, Stadt	7	7	-	303	301	- 0,7	18,6
382 036	Much	5	5	-16,7	319	319	-37,6	.
382 040	Neunkirchen-Seelscheid	3	3	-	58	58	-	.
382 044	Niederkassel, Stadt	7	7	-	214	213	- 0,5	26,7
382 048	Rheinbach, Stadt	6	6	-	178	176	- 1,1	23,3
382 052	Ruppichteroth	4	4	+33,3	208	208	+10,6	.
382 056	Sankt Augustin, Stadt	9	8	-	381	361	-	26,8
382 060	Siegburg, Stadt	13	13	+ 8,3	564	559	+28,8	25,6
382 064	Swisttal	3	3	-	75	75	-	29,0
382 068	Troisdorf, Stadt	13	12	-	733	719	+40,2	33,2
382 072	Wachtberg	5	5	-	261	261	+ 0,8	28,7
382 076	Windeck	14	14	-	632	632	+ 0,2	43,1
300 000	Reg.-Bez. Köln	1 323	1 274	-	70 990	68 183	+ 0,8	40,8
	Kreisfreie Städte							
512 000	Böttrop	11	10	-	506	429	- 0,7	59,4
513 000	Gelsenkirchen	15	14	- 6,7	971	951	+ 1,6	47,8
515 000	Münster	83	82	+ 2,5	6 882	6 796	+ 1,0	45,7

Anmerkungen siehe Seite 10

gungsstätten nach Verwaltungsbezirken

1999

Ankünfte				Übernachtungen				Mittlere Aufenthaltsdauer ³⁾		Gemeindekennziffer
aller Gäste	Veränderung ¹⁾	ausländischer Gäste	Veränderung ¹⁾	aller Gäste	Veränderung ¹⁾	ausländischer Gäste	Veränderung ¹⁾	aller Gäste	ausländischer Gäste	
3 509	+11,4	692	+ 1,8	13 035	+ 3,4	2 236	+ 41,3	3,7	3,2	366 036
.	366 040
.	366 044
4 458	- 7,6	616	- 20,5	9 651	-16,0	1 910	- 9,0	2,2	3,1	370 000
831	+63,6	138	+ 74,7	1 768	-14,2	282	+ 43,1	2,1	2,0	370 004
-	-	-	-	-	-	-	-	-	-	370 008
538	+ 0,6	196	- 7,1	1 739	+19,1	895	+ 32,6	3,2	4,6	370 012
.	370 016
549	-27,7	78	- 46,2	1 246	-13,6	155	- 49,7	2,3	2,0	370 020
-	-	-	-	-	-	-	-	-	-	370 024
291	-27,3	15	- 63,4	508	-30,1	52	- 70,1	1,7	3,5	370 028
.	370 032
626	-30,3	53	- 39,8	1 189	-22,3	180	+ 42,9	1,9	3,4	370 036
1 312	- 0,7	74	- 43,5	2 734	-13,9	236	- 26,5	2,1	3,2	370 040
23 359	+ 5,7	1 311	+ 6,9	84 601	+ 1,6	4 058	+ 2,3	3,6	3,1	374 000
793	-39,5	9	- 47,1	6 501	+ 9,2	34	- 75,7	8,2	3,8	374 004
.	374 008
3 765	+41,6	536	+ 67,5	8 415	+39,5	1 360	+125,5	2,2	2,5	374 012
1 064	+35,7	118	+ 71,0	3 318	+21,6	642	+121,4	3,1	5,4	374 016
1 351	-21,1	22	- 52,2	4 488	- 8,6	58	- 62,3	3,3	2,6	374 020
2 391	- 2,0	114	- 32,1	7 615	- 8,5	672	+ 3,2	3,2	5,9	374 024
947	+36,5	4	- 95,5	2 428	+11,6	8	- 97,6	2,6	2,0	374 028
3 505	+25,1	51	+183,3	16 974	+ 4,9	154	+190,6	4,8	3,0	374 032
3 266	+11,9	149	+170,9	8 674	+ 1,5	262	+249,3	2,7	1,8	374 036
1 909	-15,1	9	- 60,9	10 303	+ 8,0	34	- 54,1	5,4	3,8	374 040
889	+28,5	3	x	2 738	-16,0	6	x	3,1	2,0	374 044
.	374 048
1 441	+ 1,8	103	+ 4,0	3 436	+ 5,2	499	+116,0	2,4	4,8	374 052
14 438	- 2,2	1 136	- 8,5	36 586	- 7,9	2 417	- 19,1	2,5	2,1	378 000
5 682	+ 4,8	484	- 14,5	11 682	-20,1	1 043	- 21,5	2,1	2,2	378 004
619	-24,7	137	- 12,2	1 476	- 5,7	355	- 1,9	2,4	2,6	378 008
491	+ 7,0	11	- 50,0	1 135	-20,0	51	- 63,0	2,3	4,6	378 012
2 298	+31,2	122	+ 96,8	9 821	+10,7	192	+ 69,9	4,3	1,6	378 016
815	-11,5	166	+ 48,2	1 591	+ 0,6	330	+ 35,2	2,0	2,0	378 020
765	-13,9	78	- 34,5	2 483	+32,1	190	- 20,8	3,2	2,4	378 024
1 171	+ 8,1	18	+ 20,0	3 196	- 5,9	33	- 5,7	2,7	1,8	378 028
2 597	-24,1	120	- 36,5	5 202	-18,6	223	- 57,8	2,0	1,9	378 032
43 010	+11,6	6 079	+ 5,0	99 068	+ 3,8	12 995	- 2,7	2,3	2,1	382 000
434	+13,0	43	+230,8	1 585	+15,0	133	+ 87,3	3,7	3,1	382 004
7 105	+50,6	832	+ 53,5	16 551	+15,8	2 738	+ 0,3	2,3	3,3	382 008
1 594	- 7,4	187	- 18,7	4 431	+ 6,8	615	- 19,4	2,8	3,3	382 012
.	382 016
3 864	+ 6,6	160	- 45,9	14 814	- 5,9	338	- 52,3	3,8	2,1	382 020
10 946	+13,5	1 576	+ 4,4	20 437	+ 8,9	2 613	- 17,5	1,9	1,7	382 024
1 477	+ 1,0	154	- 38,6	2 243	+ 0,1	269	- 33,4	1,5	1,7	382 028
879	-19,9	188	+ 35,3	1 740	- 0,8	284	+ 51,9	2,0	1,5	382 032
.	382 036
.	382 040
1 047	+34,1	68	+ 11,5	1 761	+14,8	118	- 9,9	1,7	1,7	382 044
602	-30,4	87	+ 19,2	1 271	-14,5	163	+ 17,3	2,1	1,9	382 048
.	382 052
1 201	-20,4	456	- 18,7	2 729	- 2,0	709	- 4,2	2,3	1,6	382 056
2 728	+23,9	861	+ 3,6	4 439	+21,8	1 480	+ 9,5	1,6	1,7	382 060
460	+11,4	77	+ 6,9	674	+11,4	151	+ 11,0	1,5	2,0	382 064
3 953	+17,5	823	+ 46,7	7 396	+ 4,9	1 761	+ 36,9	1,9	2,1	382 068
1 031	+33,4	116	- 31,0	2 323	+45,3	266	- 9,5	2,3	2,3	382 072
1 627	+ 8,0	26	+ 62,5	8 402	- 3,7	80	+158,1	5,2	3,1	382 076
382 568	+ 4,2	90 513	- 7,1	855 467	+ 0,5	196 529	- 4,6	2,2	2,2	300 000
4 997	+14,7	1 013	+ 23,8	7 896	- 6,4	1 673	+ 19,9	1,6	1,7	512 000
7 751	+29,1	1 029	+ 65,2	14 101	+33,5	2 367	+ 69,0	1,8	2,3	513 000
34 837	+ 8,3	2 802	- 5,9	93 040	+ 5,1	5 711	- 1,5	2,7	2,0	515 000

Noch: 2.1 Kapazität und Leistung der Beherber

August

Gemeinde- kennziffer	Verwaltungsbezirk	Betriebe			Betten			
		insgesamt	darunter		insgesamt	darunter		
			geöffnete	Verän- derung ¹⁾		angebotene	Verän- derung ¹⁾	mittlere Auslastung ²⁾
554 000	Kreis Borken	119	116	- 2,5	4 804	4 735	+ 1,1	32,8
554 004	Ahaus, Stadt	9	9	-	468	466	+ 0,4	37,7
554 008	Bocholt, Stadt	11	10	- 9,1	408	389	- 4,4	28,6
554 012	Borken, Stadt	16	16	-	828	823	+ 4,0	32,2
554 016	Gescher, Stadt	4	4	-	94	94	-	18,6
554 020	Gronau (Westf.), Stadt	12	12	-	411	411	-	29,8
554 024	Heek	-	-	-	-	-	-	-
554 028	Heiden	3	3	-25,0	132	132	- 7,0	37,6
554 032	Isselburg, Stadt	5	5	-16,7	100	98	-13,3	45,0
554 036	Legden	5	5	-16,7	606	606	+ 3,9	27,0
554 040	Raesfeld	7	7	-	275	273	-	16,5
554 044	Reken	8	7	-	325	297	- 0,7	47,3
554 048	Rhede, Stadt	8	8	+33,3	148	148	+28,7	27,2
554 052	Schöppingen	4	4	-	98	98	-	19,8
554 056	Stadtlohn, Stadt	4	4	-	138	138	-	57,7
554 060	Südlohn	4	4	-	161	161	+ 3,2	38,8
554 064	Velen	8	8	-	350	350	-	34,5
554 068	Vreden, Stadt	11	10	- 9,1	262	251	-	36,0
558 000	Kreis Coesfeld	88	85	+ 2,4	2 976	2 862	+ 2,6	36,6
558 004	Ascheberg	7	7	+16,7	338	338	+ 4,6	32,6
558 008	Billerbeck, Stadt	8	8	-	428	428	+ 7,5	49,8
558 012	Coesfeld, Stadt	12	12	-	415	415	+ 2,0	32,2
558 016	Dülmen, Stadt	16	16	-	578	578	-	30,2
558 020	Havixbeck	5	5	-	163	163	-	53,2
558 024	Lüdinghausen, Stadt	8	8	-	170	169	+ 2,4	35,8
558 028	Nordkirchen	5	4	+33,3	78	67	+28,8	21,5
558 032	Nottuln	8	8	-	302	302	+ 4,5	44,5
558 036	Olfen, Stadt	4	4	-	66	66	-	27,5
558 040	Rosendahl	4	4	-	123	123	-	15,1
558 044	Senden	11	9	-	315	213	- 5,3	38,2
562 000	Kreis Recklinghausen	91	87	- 1,1	4 359	4 146	+ 0,5	42,6
562 004	Castrop-Rauxel, Stadt	7	4	-33,3	271	200	-20,0	29,3
562 008	Datteln, Stadt	4	4	-	220	220	+ 1,9	54,2
562 012	Dorsten, Stadt	20	20	+25,0	567	547	+26,6	39,9
562 014	Gladbeck, Stadt	5	5	+25,0	504	452	+10,2	.
562 016	Haltern, Stadt	19	18	-10,0	813	778	- 5,7	42,9
562 020	Herten, Stadt	7	7	-12,5	231	231	- 4,9	31,4
562 024	Marl, Stadt	8	8	-11,1	434	402	-11,3	48,8
562 028	Oer-Erkenschwick, Stadt	5	5	-	496	496	+ 2,7	33,1
562 032	Recklinghausen, Stadt	14	14	-	768	765	+ 0,7	31,7
562 036	Waltrop, Stadt	2	2	-	55	55	-	.
566 000	Kreis Steinfurt	166	162	- 1,2	4 863	4 753	+ 3,4	37,1
566 004	Altenberge	3	3	-	102	102	-	43,0
566 008	Emsdetten, Stadt	9	9	-	291	291	-	46,2
566 012	Greven, Stadt	11	10	- 9,1	395	370	+ 3,4	32,0
566 016	Hörstel, Stadt	12	12	+ 9,1	271	271	+ 5,4	23,2
566 020	Hopsten	6	5	-16,7	178	164	- 7,9	31,0
566 024	Horstmar, Stadt	3	3	-	41	41	-	10,9
566 028	Ibbenbüren, Stadt	10	10	-	314	314	+23,1	26,6
566 032	Ladbergen	6	6	-	129	129	+ 5,7	30,3
566 036	Laer	3	3	-	77	77	-	.
566 040	Lengerich, Stadt	7	7	-	168	152	- 9,5	23,9
566 044	Lienen	9	9	-10,0	202	202	- 3,3	29,0
566 048	Lotte	-	-	-	-	-	-	-
566 052	Metelen	6	6	-	142	142	-	40,2
566 056	Mettingen	5	5	-	194	194	-	30,2
566 060	Neuenkirchen	4	4	-	103	103	-	42,0
566 064	Nordwalde	4	4	-	116	116	-	.
566 068	Ochtrup, Stadt	3	3	-	63	63	-	26,8
566 072	Recke	7	7	+16,7	132	125	+ 5,9	38,8
566 076	Rheine, Stadt	20	19	- 5,0	615	595	- 2,5	35,0
566 080	Saerbeck	5	5	-	187	187	+ 3,9	46,7
566 084	Steinfurt, Stadt	9	9	-	205	205	-	33,8
566 088	Tecklenburg, Stadt	18	17	-	726	698	+16,9	52,2
566 092	Westerkappeln	2	2	-	28	28	-	.
566 096	Wettringen	4	4	-	184	184	-	.

Anmerkungen siehe Seite 10

Noch: 2.1 Kapazität und Leistung der Beherber

August

Gemeinde- kennziffer	Verwaltungsbezirk	Betriebe			Betten			
		insgesamt	darunter		insgesamt	darunter		
			geöffnete	Veränderung ¹⁾		angebotene	Veränderung ¹⁾	mittlere Auslastung ²⁾
570 000	Kreis Warendorf	76	73	-	2 246	2 152	+ 2,1	33,2
570 004	Ahlen, Stadt	11	10	-	252	215	-	33,1
570 008	Beckum, Stadt	9	8	-11,1	238	220	+ 2,3	29,1
570 012	Beelen	2	2	-	32	32	-	.
570 016	Drensteinfurt, Stadt	3	3	+50,0	68	68	+47,8	.
570 020	Ennigerloh, Stadt	4	4	-	101	101	-	41,3
570 024	Everswinkel	5	5	-	139	132	- 4,3	42,6
570 028	Oelde, Stadt	9	9	-	376	370	+ 8,5	26,0
570 032	Ostbevern	3	3	-	46	46	-	24,6
570 036	Sassenberg, Stadt	4	4	-	80	80	-	32,3
570 040	Sendenhorst, Stadt	5	5	-	109	109	+ 5,8	39,0
570 044	Telgte, Stadt	4	4	-	131	129	- 1,5	46,7
570 048	Wadersloh	4	3	-	99	88	+ 3,5	41,5
570 052	Warendorf, Stadt	13	13	-	575	562	- 2,3	35,8
500 000	Reg.-Bez. Münster	649	629	- 0,5	27 607	26 824	+ 1,6	39,7
711 000	Kreisfreie Stadt Bielefeld	63	61	+ 5,2	3 905	3 775	+ 3,6	31,8
754 000	Kreis Gütersloh	94	91	+ 4,6	3 387	3 297	+ 8,7	28,6
754 004	Borgholzhausen, Stadt	3	3	-	102	102	-	34,0
754 008	Gütersloh, Stadt	19	19	+ 5,6	788	788	+ 7,5	27,7
754 012	Halle (Westf.), Stadt	9	9	-	423	421	- 0,5	34,0
754 016	Harsewinkel, Stadt	8	8	-11,1	342	342	+29,5	27,4
754 020	Herzebrock-Clarholz	4	4	-	91	91	-	13,0
754 024	Langenberg	3	3	+50,0	72	72	+71,4	.
754 028	Rheda-Wiedenbrück, Stadt	11	9	+12,5	446	389	+12,1	32,0
754 032	Rietberg, Stadt	6	6	-	217	217	-	33,1
754 036	Schloß Holte-Stukenbrock	10	10	-	286	285	- 0,3	29,1
754 040	Steinhagen	3	2	-	112	82	-	.
754 044	Verl	7	7	+16,7	194	194	+ 6,6	25,5
754 048	Versmold, Stadt	3	3	+50,0	162	162	+44,6	20,0
754 052	Werther (Westf.), Stadt	8	8	-	152	152	-	32,7
758 000	Kreis Herford	70	68	- 2,9	3 269	3 115	- 2,0	41,5
758 004	Bünde, Stadt	7	7	-	285	283	- 0,7	52,8
758 008	Enger, Stadt	1	1	-50,0	19	19	-47,2	.
758 012	Herford, Stadt	16	16	+ 6,7	601	601	+ 9,5	23,6
758 016	Hiddenhausen	6	6	-	225	225	-	21,5
758 020	Kirchlengern	2	2	-	29	29	-	.
758 024	Löhne, Stadt	12	11	- 8,3	619	605	- 2,3	40,5
758 028	Rödinghausen	7	7	-	227	227	+ 0,4	50,9
758 032	Spenge, Stadt	3	3	-	75	67	-10,7	32,6
758 036	Vlotho, Stadt	16	15	- 6,3	1 189	1 059	- 6,7	53,2
762 000	Kreis Höxter	168	164	- 0,6	7 660	7 495	- 0,1	52,0
762 004	Bad Driburg, Stadt	57	55	-	3 412	3 313	- 0,3	65,1
762 008	Beverungen, Stadt	20	19	- 9,5	648	625	- 3,5	40,1
762 012	Borgentreich, Stadt	2	2	-33,3	25	25	-37,5	.
762 016	Brakel, Stadt	11	11	- 8,3	610	610	- 0,8	41,1
762 020	Höxter, Stadt	23	22	- 4,3	828	797	- 3,7	42,3
762 024	Marienmünster, Stadt	15	15	+15,4	373	369	+13,5	50,5
762 028	Nieheim, Stadt	12	12	-	771	768	- 0,4	43,3
762 032	Steinheim, Stadt	3	3	-25,0	80	80	-14,9	.
762 036	Warburg, Stadt	19	19	+18,8	635	630	+ 8,8	44,2
762 040	Willebadessen, Stadt	6	6	-	278	278	-	22,4
766 000	Kreis Lippe	357	339	- 5,0	15 183	14 303	- 0,7	46,9
766 004	Augustdorf	1	1	-	15	15	-	-
766 008	Bad Salzuflen, Stadt	113	110	- 6,0	5 336	5 144	- 3,2	61,0
766 012	Barntrup, Stadt	2	2	-	36	34	- 5,6	.
766 016	Blomberg, Stadt	11	10	-	607	564	- 4,7	38,9
766 020	Detmold, Stadt	26	25	- 3,8	1 038	1 010	- 1,5	37,1
766 024	Dörentrup	9	8	-20,0	281	249	-21,0	47,1
766 028	Extetal	13	12	- 7,7	1 063	981	- 7,7	31,9
766 032	Horn-Bad Meinberg, Stadt	90	83	- 6,7	3 774	3 374	+ 8,2	45,1

Anmerkungen siehe Seite 10

gungsstätten nach Verwaltungsbezirken

1999

Ankünfte				Übernachtungen				Mittlere Aufenthaltsdauer ³⁾		Gemeindekennziffer
aller Gäste	Veränderung ¹⁾	ausländischer Gäste	Veränderung ¹⁾	aller Gäste	Veränderung ¹⁾	ausländischer Gäste	Veränderung ¹⁾	aller Gäste	ausländischer Gäste	
9 762	- 4,4	821	- 7,9	21 996	- 7,0	2 445	+ 19,7	2,3	3,0	570 000
980	+ 8,9	115	- 3,4	2 209	+ 12,1	521	+ 88,1	2,3	4,5	570 004
1 110	+ 37,5	115	+ 43,8	1 987	+ 59,5	652	+140,6	1,8	5,7	570 008
.	570 012
.	570 016
578	+ 17,5	31	+ 3,3	1 120	- 14,0	63	+ 6,8	1,9	2,0	570 020
514	- 12,9	21	- 19,2	1 743	- 27,1	91	+193,5	3,4	4,3	570 024
1 470	- 1,7	213	- 19,6	2 963	- 7,9	416	- 31,7	2,0	2,0	570 028
145	- 7,1	21	- 41,7	342	- 21,9	34	- 67,0	2,4	1,6	570 032
240	- 15,8	13	+ 8,3	801	- 36,7	35	- 30,0	3,3	2,7	570 036
686	+ 21,0	58	- 27,5	1 317	+ 5,7	150	- 28,6	1,9	2,6	570 040
1 010	- 17,9	83	+ 40,7	1 868	- 11,9	148	+ 42,3	1,8	1,8	570 044
235	- 28,8	6	- 45,5	1 133	- 17,4	10	- 56,5	4,8	1,7	570 048
2 649	- 15,2	134	- 11,8	6 240	- 4,8	312	+ 14,3	2,4	2,3	570 052
152 607	+ 5,8	16 083	+ 1,2	325 053	+ 2,8	31 518	+ 5,8	2,1	2,0	500 000
19 588	+ 14,4	3 095	+ 39,7	37 194	+ 9,3	5 463	+ 24,0	1,9	1,8	711 000
15 969	+ 15,7	1 955	+ 47,4	29 230	+ 12,0	4 301	+ 34,1	1,8	2,2	754 000
705	+ 74,5	35	- 53,3	1 076	+ 75,8	65	- 50,8	1,5	1,9	754 004
3 607	- 8,7	518	- 4,8	6 770	- 0,1	1 597	+ 38,6	1,9	3,1	754 008
2 142	+ 28,3	192	+ 93,9	4 437	+ 18,3	391	+ 17,1	2,1	2,0	754 012
2 025	+ 19,8	164	+ 31,2	2 909	+ 1,7	480	- 7,3	1,4	2,9	754 016
170	+ 20,6	48	+ 33,3	366	+ 6,4	138	+ 31,4	2,2	2,9	754 020
.	754 024
2 381	+ 15,7	210	+ 41,9	3 859	+ 9,3	374	+ 64,0	1,6	1,8	754 028
947	+141,0	482	x	2 224	+ 68,2	512	x	2,3	1,1	754 032
1 272	+ 2,4	109	+ 26,7	2 569	+ 1,0	329	+ 8,6	2,0	3,0	754 036
.	754 040
944	+ 33,9	109	- 6,0	1 536	+ 38,3	243	+ 14,6	1,6	2,2	754 044
607	+ 64,9	3	- 57,1	1 002	+ 34,5	3	- 92,5	1,7	1,0	754 048
666	+ 6,1	58	- 9,4	1 540	+ 5,2	120	+ 2,6	2,3	2,1	754 052
9 643	+ 4,0	636	- 18,9	39 559	+ 1,1	2 956	- 24,2	4,1	4,6	758 000
557	+ 2,4	26	- 55,9	4 633	+ 11,6	92	- 50,3	8,3	3,5	758 004
.	758 008
2 268	+ 11,2	287	- 14,8	4 320	+ 6,5	706	- 36,5	1,9	2,5	758 012
858	+ 10,3	47	+ 80,8	1 503	+ 7,1	125	+ 48,8	1,8	2,7	758 016
.	758 020
1 747	+ 2,5	94	+ 19,0	7 595	- 5,5	236	+ 68,6	4,3	2,5	758 024
1 202	+ 2,9	-	-	3 584	- 2,9	-	-	3,0	-	758 028
257	+ 42,0	4	- 33,3	677	- 18,2	17	+ 30,8	2,6	4,3	758 032
2 585	- 2,2	158	- 9,2	16 930	+ 2,6	1 758	- 15,9	6,5	11,1	758 036
21 866	+ 10,1	771	- 23,3	120 720	+ 4,4	3 639	- 25,2	5,5	4,7	762 000
5 196	+ 6,2	45	- 18,2	66 890	+ 2,7	166	- 22,8	12,9	3,7	762 004
2 874	+ 16,0	85	- 9,6	7 770	+ 2,3	128	- 68,5	2,7	1,5	762 008
.	762 012
1 911	+ 19,5	197	+ 20,9	7 770	+ 4,0	1 517	- 3,1	4,1	7,7	762 016
4 879	- 1,3	177	- 46,2	10 451	+ 1,5	267	- 71,7	2,1	1,5	762 020
667	+ 20,4	32	+ 3,2	5 777	+ 25,3	361	+104,0	8,7	11,3	762 024
1 842	+ 11,3	59	- 65,7	10 306	+ 0,9	862	- 33,5	5,6	14,6	762 028
.	762 032
3 408	+ 26,1	166	+ 9,9	8 628	+ 26,4	318	+ 34,7	2,5	1,9	762 036
623	+ 82,7	-	-	1 928	+ 0,8	-	-	3,1	-	762 040
32 786	+ 5,2	2 118	- 1,9	207 190	- 2,2	7 402	- 31,5	6,3	3,5	766 000
-	-100,0	-	-100,0	-	-100,0	-	-100,0	-	-	766 004
8 032	- 9,5	226	+ 13,6	97 226	+ 3,9	523	- 19,9	12,1	2,3	766 008
.	766 012
2 064	+ 25,2	54	- 29,9	6 804	- 2,0	121	- 14,8	3,3	2,2	766 016
6 018	+ 12,8	501	- 33,6	11 283	+ 3,0	1 095	- 39,8	1,9	2,2	766 020
716	- 20,8	-	-100,0	3 634	- 27,4	-	-100,0	5,1	-	766 024
1 686	+ 84,5	297	+253,6	9 693	- 54,6	1 232	- 71,6	5,7	4,1	766 028
6 377	+ 21,7	159	+ 25,2	47 150	+ 12,4	905	+ 66,1	7,4	5,7	766 032

Noch: 2.1 Kapazität und Leistung der Beherber

August

Gemeinde- kennziffer	Verwaltungsbezirk	Betriebe			Betten			
		insgesamt	darunter		insgesamt	darunter		
			geöffnete	Veränderung ¹⁾		angebotene	Veränderung ¹⁾	mittlere Auslastung ²⁾
	Noch: Kreis Lippe							
766 036	Kalletal	9	9	-	209	207	- 1,0	32,1
766 040	Lage, Stadt	18	17	-	584	568	+ 0,7	30,9
766 044	Lemgo, Stadt	12	12	-	330	330	-	32,0
766 048	Leopoldshöhe	1	1	-	18	18	-	.
766 052	Lügde, Stadt	16	15	-	561	551	+ 0,7	28,8
766 056	Oerlinghausen, Stadt	9	9	+12,5	552	552	+ 8,2	53,1
766 060	Schieder-Schwalenberg, Stadt	24	22	- 8,3	745	672	- 5,4	30,3
766 064	Schlangen	3	3	-	34	34	-	15,2
770 000	Kreis Minden-Lübbecke	144	137	- 5,5	8 251	8 058	- 1,5	50,6
770 004	Bad Oeynhausen, Stadt	49	46	- 8,0	4 375	4 282	- 1,9	61,7
770 008	Espelkamp, Stadt	4	4	-	152	152	-	37,5
770 012	Hille	5	5	+25,0	166	165	+ 5,8	41,5
770 016	Hüllhorst	6	6	-	234	229	- 2,1	34,9
770 020	Lübbecke, Stadt	3	3	-25,0	79	79	-10,2	26,8
770 024	Minden, Stadt	17	16	- 5,9	699	687	- 1,7	35,1
770 028	Petershagen, Stadt	13	13	-	612	586	- 4,2	40,5
770 032	Porta Westfalica, Stadt	17	16	-15,8	782	771	+ 1,0	31,4
770 036	Preußisch-Oldendorf, Stadt	19	19	+ 5,6	859	842	+ 1,3	48,6
770 040	Rahden, Stadt	4	4	-	147	147	-	19,6
770 044	Stemwede	7	5	-16,7	146	118	-11,9	42,6
774 000	Kreis Paderborn	134	128	- 0,8	5 336	5 105	+ 3,9	46,6
774 004	Altenbeken	8	7	+16,7	127	118	+15,7	.
774 008	Bad Lippspringe, Stadt	31	30	-	1 630	1 578	+ 4,0	62,3
774 012	Borchen	9	9	-	273	268	-	50,3
774 016	Büren, Stadt	13	12	- 7,7	433	419	- 3,2	37,4
774 020	Delbrück, Stadt	5	4	-20,0	166	131	+26,0	42,9
774 024	Hövelhof	6	6	-	163	163	+21,6	22,6
774 028	Lichtenau, Stadt	14	14	-	561	559	+ 0,7	28,4
774 032	Paderborn, Stadt	23	23	-	865	865	+ 3,7	49,5
774 036	Salzkotten, Stadt	4	4	-	103	103	-	.
774 040	Wünnenberg, Stadt	21	19	-	1 015	901	+ 4,6	41,4
700 000	Reg.-Bez. Detmold	1 030	988	- 2,3	46 991	45 148	+ 0,7	45,4
	Kreisfreie Städte							
911 000	Bochum	39	38	+ 2,7	3 063	3 023	+ 5,2	37,6
913 000	Dortmund	67	62	- 3,1	4 834	4 679	+ 0,5	32,1
914 000	Hagen	26	25	+ 8,7	1 084	1 067	+22,8	35,7
915 000	Hamm	26	26	-	973	971	-	37,1
916 000	Herne	8	8	-	292	292	+11,5	34,6
954 000	Ennepe-Ruhr-Kreis	67	66	-	2 913	2 845	+ 2,7	43,0
954 004	Breckerfeld, Stadt	4	4	-	218	218	-	53,3
954 008	Ennepetal, Stadt	6	6	-	316	289	+ 0,3	.
954 012	Gevelsberg, Stadt	2	2	-	93	93	-	.
954 016	Hattingen, Stadt	12	12	-	498	498	-	45,2
954 020	Herdecke, Stadt	6	6	-	310	310	-	49,9
954 024	Schwelm, Stadt	10	9	+12,5	363	337	+32,2	35,5
954 028	Sprockhövel, Stadt	9	9	-18,2	403	403	- 5,4	41,6
954 032	Wetter (Ruhr), Stadt	6	6	-	270	255	- 5,6	29,8
954 036	Witten, Stadt	12	12	+ 9,1	442	442	+ 7,0	34,3
958 000	Hochsauerland Kreis	578	559	- 2,8	26 669	25 841	- 0,1	48,9
958 004	Arnsberg, Stadt	26	25	+ 4,2	1 491	1 471	+ 4,0	39,0
958 008	Bestwig	17	16	-11,1	815	720	-10,6	43,4
958 012	Brilon, Stadt	40	36	- 5,3	1 494	1 408	- 2,6	45,2
958 016	Eslohe (Sauerland)	34	33	-13,2	1 259	1 209	- 6,0	43,6
958 020	Hallenberg, Stadt	19	18	-14,3	672	627	- 7,7	55,0
958 024	Marsberg, Stadt	11	10	-	205	175	+ 0,6	26,1
958 028	Medebach, Stadt	27	27	-	4 003	4 001	-	73,1
958 032	Meschede, Stadt	39	37	- 2,6	1 197	1 127	- 0,9	44,9
958 036	Olsberg, Stadt	43	42	+ 7,7	1 524	1 506	+ 6,8	41,5
958 040	Schmallenberg, Stadt	128	127	- 3,8	4 594	4 511	- 0,6	50,9
958 044	Sundern (Sauerland), Stadt	40	40	+ 5,3	1 510	1 510	+ 2,4	47,5
958 048	Winterberg, Stadt	154	148	- 2,6	7 905	7 576	+ 0,9	41,3

Anmerkungen siehe Seite 10

gungsstätten nach Verwaltungsbezirken

1999

Ankünfte				Übernachtungen				Mittlere Aufenthaltsdauer ³⁾		Gemeindekennziffer
aller Gäste	Veränderung ¹⁾	ausländischer Gäste	Veränderung ¹⁾	aller Gäste	Veränderung ¹⁾	ausländischer Gäste	Veränderung ¹⁾	aller Gäste	ausländischer Gäste	
300	-12,8	74	+ 29,8	2 063	-23,1	506	+ 95,4	6,9	6,8	766 036
1 561	-15,3	30	- 25,0	5 440	-13,9	275	+ 7,0	3,5	9,2	766 040
1 292	- 7,6	113	- 44,9	3 199	- 9,9	444	- 24,9	2,5	3,9	766 044
.	766 048
1 335	+ 4,0	116	+364,0	4 920	+21,3	371	+876,3	3,7	3,2	766 052
1 865	+17,2	68	- 20,9	9 084	+22,6	364	- 1,1	4,9	5,4	766 056
1 330	-12,3	468	- 3,7	6 317	-15,5	1 518	- 12,3	4,7	3,2	766 060
111	+24,7	12	x	160	-33,3	48	x	1,4	4,0	766 064
21 357	+ 3,1	1 935	+ 13,4	125 678	- 0,1	5 008	+ 21,8	5,9	2,6	770 000
6 847	+ 5,6	767	+129,0	81 434	+ 3,1	2 215	+124,2	11,9	2,9	770 004
841	+12,9	37	- 11,9	1 769	+26,2	94	- 25,4	2,1	2,5	770 008
323	+19,2	2	- 66,7	2 105	+ 5,4	2	- 97,0	6,5	1,0	770 012
972	-13,8	25	- 50,0	2 479	+ 4,2	114	+ 7,5	2,6	4,6	770 016
436	-17,6	45	- 16,7	648	- 3,3	60	- 31,8	1,5	1,3	770 020
4 753	+12,9	426	- 25,1	7 303	+ 4,4	818	- 2,7	1,5	1,9	770 024
1 428	+13,2	46	- 39,5	7 301	-12,1	190	- 45,7	5,1	4,1	770 028
3 689	+ 1,2	488	+ 8,0	7 495	+ 6,2	1 253	+ 15,3	2,0	2,6	770 032
1 312	- 4,6	27	- 30,8	12 695	-15,2	107	- 60,9	9,7	4,0	770 036
442	-36,7	43	- 23,2	892	-37,6	68	- 23,6	2,0	1,6	770 040
314	-16,0	29	+ 7,4	1 557	- 2,9	87	- 11,2	5,0	3,0	770 044
20 625	+22,2	2 769	+ 28,7	73 681	+ 3,1	7 929	- 12,8	3,6	2,9	774 000
.	774 004
3 820	+ 4,7	406	+ 85,4	30 461	+ 3,7	892	- 6,6	8,0	2,2	774 008
857	+ 4,6	41	+583,3	4 179	+ 6,5	83	+ 66,0	4,9	2,0	774 012
2 428	+49,3	52	- 35,8	4 846	+ 6,5	96	- 59,0	2,0	1,8	774 016
1 103	+58,0	76	+130,3	1 732	+78,0	128	+151,0	1,6	1,7	774 020
662	-	27	-	1 142	- 2,8	33	- 54,8	1,7	1,2	774 024
1 610	+14,0	449	- 7,0	4 916	-19,3	1 576	- 41,2	3,1	3,5	774 028
7 644	+31,9	1 298	+ 34,5	13 272	+15,6	2 637	+ 0,2	1,7	2,0	774 032
.	774 036
1 774	+11,6	331	+ 30,8	11 567	- 7,3	2 089	+ 5,1	6,5	6,3	774 040
141 834	+10,1	13 279	+ 17,0	633 252	+ 1,5	36 698	- 9,1	4,5	2,8	700 000
20 795	- 1,6	2 221	- 3,0	34 111	- 5,0	5 331	- 6,1	1,6	2,4	911 000
27 711	+ 7,2	3 277	- 24,0	46 473	+ 0,7	6 633	- 22,5	1,7	2,0	913 000
6 026	+ 8,9	779	+ 57,4	11 551	+11,3	1 382	+ 19,2	1,9	1,8	914 000
6 631	+ 6,1	1 746	+ 19,0	11 171	+ 6,8	2 775	+ 9,8	1,7	1,6	915 000
1 527	+53,0	110	+120,0	3 130	+48,3	291	+ 50,8	2,0	2,6	916 000
13 481	+10,8	1 099	+ 10,3	37 828	+10,2	3 099	+ 11,9	2,8	2,8	954 000
1 506	+98,9	8	+300,0	3 600	+92,2	8	- 75,8	2,4	1,0	954 004
.	954 008
.	954 012
3 295	- 0,5	277	- 24,3	6 973	+ 1,8	488	- 37,0	2,1	1,8	954 016
1 454	+11,6	130	+ 0,8	4 716	- 0,4	228	- 24,3	3,2	1,8	954 020
1 544	+36,2	155	+ 84,5	3 664	+36,8	360	+100,0	2,4	2,3	954 024
1 075	-26,2	64	+220,0	5 192	+ 0,9	161	+123,6	4,8	2,5	954 028
1 457	+ 4,7	65	- 17,7	2 358	-15,6	131	- 18,1	1,6	2,0	954 032
1 946	+16,6	344	+ 21,6	4 701	+22,2	1 506	+ 46,1	2,4	4,4	954 036
84 935	- 3,9	18 141	- 18,8	389 900	- 1,0	86 161	- 16,9	4,6	4,7	958 000
5 567	+25,5	862	+ 26,6	17 722	+16,3	2 930	+ 18,2	3,2	3,4	958 004
2 558	+25,9	141	- 23,8	9 685	+ 6,1	819	- 22,1	3,8	5,8	958 008
3 207	-17,9	303	- 3,2	19 396	- 9,0	1 980	+ 3,7	6,0	6,5	958 012
2 939	+23,1	254	+ 66,0	16 214	+ 1,1	2 288	+131,1	5,5	9,0	958 016
2 760	+43,4	1 775	+ 81,3	10 700	- 5,1	5 440	+ 2,0	3,9	3,1	958 020
618	+ 8,0	115	+ 17,3	1 383	- 3,3	478	+ 9,1	2,2	4,2	958 024
19 741	- 3,3	8 669	- 35,0	90 668	- 2,7	41 364	- 32,7	4,6	4,8	958 028
4 002	+19,2	308	+ 13,7	15 674	+ 3,4	1 411	+ 2,8	3,9	4,6	958 032
4 606	- 4,7	650	- 5,7	19 121	- 5,7	3 030	- 6,0	4,2	4,7	958 036
12 235	- 0,7	1 301	- 9,3	71 093	+ 1,4	7 693	+ 0,2	5,8	5,9	958 040
7 353	+ 4,5	467	- 21,8	22 178	+12,1	1 830	- 16,5	3,0	3,9	958 044
19 349	-23,2	3 296	- 9,1	96 066	- 4,9	16 898	+ 8,6	5,0	5,1	958 048

Noch: 2.1 Kapazität und Leistung der Beherber

August

Gemeinde- kennziffer	Verwaltungsbezirk	Betriebe			Betten			
		insgesamt	darunter		insgesamt	darunter		
			geöffnete	Veränderung ¹⁾		angebotene	Veränderung ¹⁾	mittlere Auslastung ²⁾
962 000	Märkischer Kreis	120	116	- 2,5	4 572	4 348	- 1,6	35,2
962 004	Altena, Stadt	10	9	- 10,0	321	309	+ 3,0	42,4
962 008	Balve, Stadt	8	8	-	383	383	+ 6,1	26,8
962 012	Halver, Stadt	4	4	+ 33,3	78	78	+ 62,5	19,3
962 016	Hemer, Stadt	6	5	-	451	406	-	.
962 020	Herscheid	5	5	- 16,7	93	93	- 13,1	18,0
962 024	Iserlohn, Stadt	18	16	- 11,1	651	513	- 12,0	38,6
962 028	Kierspe, Stadt	2	2	-	29	29	-	.
962 032	Lüdenscheid, Stadt	14	14	+ 7,7	690	690	+ 1,3	27,3
962 036	Meinerzhagen, Stadt	19	19	- 5,0	881	870	- 6,4	39,0
962 040	Menden (Sauerland), Stadt	10	10	- 9,1	199	199	- 5,2	27,3
962 044	Nachrodt-Wiblingwerde	6	6	-	404	386	- 2,5	20,5
962 048	Neuenrade, Stadt	6	6	+ 20,0	143	143	+ 20,2	40,9
962 052	Plettenberg, Stadt	5	5	-	122	122	-	27,9
962 056	Schalksmühle	1	1	-	11	11	-	.
962 060	Werdohl, Stadt	6	6	-	116	116	-	28,8
966 000	Kreis Olpe	166	161	- 3,6	5 765	5 642	-	34,3
966 004	Attendorn, Stadt	29	29	- 3,3	854	851	- 1,0	36,1
966 008	Drolshagen, Stadt	14	14	+ 7,7	308	308	+ 8,5	16,6
966 012	Finnentrop	11	10	-	450	436	-	28,5
966 016	Kirchhundem	28	26	- 10,3	1 097	1 078	- 2,4	35,3
966 020	LenneStadt, Stadt	47	47	- 2,1	1 498	1 482	+ 0,3	40,0
966 024	Olpe, Stadt	26	25	- 3,8	1 233	1 181	- 3,4	34,2
966 028	Wenden	11	10	- 9,1	325	306	+ 19,5	23,6
970 000	Kreis Siegen-Wittgenstein	173	164	- 1,2	6 787	6 503	- 1,6	53,5
970 004	Bad Berleburg, Stadt	48	46	- 2,1	2 251	2 194	-	68,8
970 008	Burbach	8	8	+ 14,3	256	256	+ 4,9	54,8
970 012	Erndtebrück	2	2	+100,0	30	30	+114,3	.
970 016	Freudenberg, Stadt	11	10	- 9,1	416	396	- 3,6	33,2
970 020	Hilchenbach, Stadt	17	16	- 5,9	847	826	- 2,5	45,4
970 024	Kreuztal, Stadt	9	9	+ 12,5	146	139	+ 14,9	18,8
970 028	Bad Laasphe, Stadt	26	22	- 8,3	1 289	1 148	- 7,6	54,9
970 032	Netphen	15	15	+ 7,1	322	314	+ 3,6	43,8
970 036	Neunkirchen	3	3	- 25,0	56	51	- 22,7	.
970 040	Siegen, Stadt	24	23	-	864	839	- 1,9	41,3
970 044	Wilnsdorf	10	10	-	310	310	- 0,6	48,4
974 000	Kreis Soest	191	177	- 4,3	9 207	8 855	- 0,9	48,0
974 004	Anröchte	3	3	+ 50,0	77	77	+ 87,8	.
974 008	Bad Sassendorf	47	43	- 2,3	2 552	2 442	- 1,8	62,3
974 012	Ense	3	3	-	51	51	-	25,2
974 016	Erwitte, Stadt	20	19	- 5,0	956	921	- 3,7	50,0
974 020	Geseke, Stadt	3	2	-	638	624	+ 3,3	.
974 024	Lippetal	5	5	-	57	57	+ 5,6	15,3
974 028	Lippstadt, Stadt	40	39	-	2 100	2 069	- 0,7	58,3
974 032	Möhnesee	20	19	- 5,0	1 102	1 077	- 1,6	43,8
974 036	Rüthen, Stadt	7	7	-	282	282	+ 0,4	42,3
974 040	Soest, Stadt	18	15	- 11,8	806	722	+ 11,1	23,3
974 044	Warstein, Stadt	16	15	- 11,8	431	409	- 11,9	23,9
974 048	Wewer	-	-	-100,0	-	-	-100,0	-
974 052	Werl, Stadt	6	4	- 20,0	114	83	- 20,2	25,2
974 056	Wickede (Ruhr)	3	3	-	41	41	+ 7,9	33,0
978 000	Kreis Unna	55	54	-	2 432	2 265	- 1,6	31,0
978 004	Bergkamen, Stadt	1	1	-	19	19	+ 90,0	.
978 008	Bönen	1	1	-	13	13	+ 18,2	.
978 012	Fröndenberg, Stadt	3	3	-	79	75	- 5,1	40,3
978 016	Holzwickede	2	2	-	281	281	-	.
978 020	Kamen, Stadt	7	6	- 14,3	388	232	- 40,2	37,0
978 024	Lünen, Stadt	8	8	-	505	504	- 0,2	29,0
978 028	Schwerte, Stadt	12	12	-	417	411	- 0,7	33,3
978 032	Selm, Stadt	3	3	-	76	76	-	12,4
978 036	Unna, Stadt	10	10	-	408	408	+ 2,0	32,5
978 040	Werne, Stadt	8	8	+ 14,3	246	246	+ 78,3	27,3
900 000	Reg.-Bez. Arnsberg	1 516	1 456	- 2,3	68 591	66 331	+ 0,2	44,1
	Nordrhein-Westfalen	5 517	5 306	- 1,1	271 107	261 086	+ 0,9	41,5

Anmerkungen siehe Seite 10

gungsstätten nach Verwaltungsbezirken

1999

Ankünfte				Übernachtungen				Mittlere Aufenthaltsdauer ³⁾		Gemeindekennziffer
aller Gäste	Veränderung ¹⁾	ausländischer Gäste	Veränderung ¹⁾	aller Gäste	Veränderung ¹⁾	ausländischer Gäste	Veränderung ¹⁾	aller Gäste	ausländischer Gäste	
17 693	+ 1,6	1 992	+ 35,6	47 016	- 7,5	4 699	+ 15,9	2,7	2,4	962 000
1 522	+ 34,5	62	- 55,1	3 958	+ 13,6	186	- 55,0	2,6	3,0	962 004
1 440	+ 28,8	15	+ 25,0	3 183	- 14,6	34	+ 30,8	2,2	2,3	962 008
304	+ 53,5	23	+ 27,8	467	+ 58,3	31	+ 19,2	1,5	1,3	962 012
.	962 016
263	- 8,7	35	+ 66,7	519	- 18,9	124	+ 55,0	2,0	3,5	962 020
2 844	+ 1,4	285	- 21,9	6 114	- 5,6	649	- 20,6	2,1	2,3	962 024
.	962 028
3 271	- 11,1	914	+ 97,0	5 785	- 15,8	1 425	+ 18,2	1,8	1,6	962 032
3 290	- 5,0	357	+131,8	10 529	- 14,1	1 438	+223,9	3,2	4,0	962 036
880	+ 12,7	53	-	1 685	- 1,8	130	+ 27,5	1,9	2,5	962 040
1 253	+ 24,7	22	- 43,6	2 459	- 36,9	29	- 93,1	2,0	1,3	962 044
585	- 8,7	133	+ 10,8	1 519	+ 22,5	362	+ 62,3	2,6	2,7	962 048
610	- 7,9	7	+ 40,0	1 032	- 8,2	21	+ 31,3	1,7	3,0	962 052
0	962 056
283	+ 7,2	37	+131,3	1 036	+ 30,0	152	+406,7	3,7	4,1	962 060
22 245	+ 10,2	1 203	+ 9,6	59 829	- 4,4	4 203	+ 11,7	2,7	3,5	966 000
3 907	+ 1,3	351	- 1,1	9 512	+ 4,4	1 145	- 3,5	2,4	3,3	966 004
538	+ 10,2	56	- 31,7	1 581	+ 3,9	173	- 30,5	2,9	3,1	966 008
1 702	+ 59,7	100	+ 29,9	3 856	+ 38,2	268	- 4,6	2,3	2,7	966 012
4 103	+ 19,2	244	+ 25,8	11 811	- 19,0	891	+ 19,1	2,9	3,7	966 016
6 143	+ 8,8	329	+ 8,2	18 382	+ 6,9	1 435	+ 36,9	3,0	4,4	966 020
4 711	+ 4,4	91	+ 26,4	12 446	- 17,5	212	+ 3,9	2,6	2,3	966 024
1 141	- 2,1	32	+128,6	2 241	- 2,7	79	+ 64,6	2,0	2,5	966 028
20 054	+ 4,6	2 429	+ 5,3	106 920	+ 11,4	7 253	+ 0,9	5,3	3,0	970 000
3 532	+ 7,4	150	+ 23,0	46 779	+ 5,4	544	+ 54,1	13,2	3,6	970 004
767	+ 2,4	99	+ 17,9	4 321	+ 2,7	344	+ 8,2	5,6	3,5	970 008
.	970 012
1 711	- 12,4	181	- 33,5	4 071	+ 1,0	345	- 11,5	2,4	1,9	970 016
2 199	+ 7,8	132	- 11,4	11 637	+ 19,2	594	- 37,5	5,3	4,5	970 020
468	+ 82,1	45	+ 21,6	812	- 14,6	95	- 66,7	1,7	2,1	970 024
3 630	+ 12,0	718	+ 19,1	19 100	+ 30,9	2 739	+ 7,1	5,3	3,8	970 028
1 028	+ 1,9	42	- 27,6	3 966	- 12,4	238	- 19,0	3,9	5,7	970 032
.	970 036
4 491	- 11,9	893	+ 4,0	10 732	+ 9,1	1 895	+ 8,1	2,4	2,1	970 040
1 846	+ 50,1	95	+ 14,5	4 643	+ 61,5	256	+ 42,2	2,5	2,7	970 044
25 297	+ 0,6	1 100	- 8,2	131 128	+ 0,7	3 199	- 14,2	5,2	2,9	974 000
5 015	+ 12,6	53	- 40,4	47 163	+ 3,6	310	- 21,9	9,4	5,8	974 004
188	+ 13,3	27	+200,0	398	+ 30,1	60	+ 87,5	2,1	2,2	974 008
1 283	+ 9,8	-	-100,0	14 289	+ 5,1	-	-100,0	11,1	-	974 012
.	974 016
152	- 19,6	10	- 83,3	271	- 36,1	22	- 89,8	1,8	2,2	974 020
5 111	- 11,2	305	- 18,9	37 366	+ 5,7	584	- 26,9	7,3	1,9	974 024
4 764	+ 4,4	198	- 2,0	14 457	- 7,9	1 151	- 8,5	3,0	5,8	974 028
1 594	+ 39,7	20	- 13,0	3 623	+ 19,5	107	- 36,3	2,3	5,4	974 032
3 464	- 7,3	230	- 17,6	5 082	- 19,6	390	- 15,8	1,5	1,7	974 036
1 399	- 3,5	149	+ 98,7	3 032	- 27,2	364	+ 48,0	2,2	2,4	974 040
-	-100,0	-	-	-	-100,0	-	-	-	-	974 044
448	- 20,0	55	+161,9	649	- 34,4	128	+184,4	1,4	2,3	974 048
263	+ 26,4	25	+ 31,6	419	+ 43,0	28	+ 33,3	1,6	1,1	974 052
.	974 056
11 779	+ 7,9	1 697	- 3,0	21 759	+ 3,3	3 509	+ 0,6	1,8	2,1	978 000
.	978 004
.	978 008
529	- 5,7	88	- 1,1	938	-	238	+ 7,2	1,8	2,7	978 012
.	978 016
1 815	+ 7,7	293	.	2 654	+ 19,5	408	- 17,9	1,5	1,4	978 020
2 782	+ 37,9	213	+ 47,9	4 534	- 1,2	409	+ 29,8	1,6	1,9	978 024
1 970	+ 4,1	97	- 34,0	4 242	+ 9,0	215	- 51,4	2,2	2,2	978 028
190	- 61,1	71	x	292	- 54,1	154	x	1,5	2,2	978 032
1 906	+ 3,5	247	+ 26,0	4 107	+ 10,9	728	+ 49,2	2,2	2,9	978 036
1 138	+ 28,6	198	+ 11,9	2 085	+ 38,8	464	+ 54,2	1,8	2,3	978 040
258 174	+ 2,0	35 794	- 10,0	900 816	+ 0,8	128 535	- 12,4	3,5	3,6	900 000
1 251 495	+ 3,8	219 693	- 6,2	3 339 442	+ 1,2	529 523	- 6,6	2,7	2,4	

2.2 Kapazität und Leistung der Beherbergungs

August

Lfd. Nr.	Gemeindegruppe Betriebsart	Betriebe			Betten			
		insgesamt	darunter		insgesamt	darunter		
			geöffnete	Veränderung ¹⁾		angebotene	Veränderung ¹⁾	mittlere Auslastung ²⁾
1	Mineral-, Moor-, Sole- und Thermalbäder	504	478	- 3,4	28 384	26 894	+ 0,4	58,4
2	Hotels	108	101	- 3,8	7 013	6 387	- 2,3	41,3
3	Gasthöfe	26	24	- 7,7	489	464	- 4,3	33,2
4	Pensionen	217	208	- 5,0	5 150	4 935	- 3,7	54,6
5	Hotels garnis	39	36	- 2,7	1 612	1 468	- 6,1	33,4
6	Erholungs-, Ferien- und Schulungsheime	21	20	- 4,8	1 176	1 077	- 5,2	49,5
7	Ferienhäuser, -wohnungen, -zentren	28	27	-	592	582	+ 0,3	36,1
8	Hütten, Jugendherbergen u. Ä.	4	4	+33,3	451	451	+60,5	45,3
9	Sanatorien und Kurkrankenhäuser	61	58	+ 1,8	11 901	11 530	+ 4,1	76,1
10	Heilklimatische Kurorte	185	178	- 3,3	9 779	9 393	+ 0,4	42,8
11	Hotels	60	55	- 5,2	3 226	2 931	+10,1	36,0
12	Gasthöfe	16	16	- 5,9	325	308	- 3,4	23,0
13	Pensionen	44	42	- 2,3	1 043	991	- 0,1	26,7
14	Hotels garnis	-	-	-	-	-	-	-
15	Erholungs-, Ferien- und Schulungsheime	28	28	-	1 948	1 940	+ 0,2	48,2
16	Ferienhäuser, -wohnungen, -zentren	23	23	- 4,2	1 872	1 868	-10,7	54,6
17	Hütten, Jugendherbergen u. Ä.	10	10	-	459	459	-	47,1
18	Sanatorien und Kurkrankenhäuser	4	4	-	906	896	-	50,6
19	Kneippkurorte	150	143	- 2,1	6 482	5 997	- 2,4	37,3
20	Hotels	60	58	+ 5,5	2 506	2 416	+ 5,5	37,1
21	Gasthöfe	18	17	- 5,6	342	323	- 7,4	27,3
22	Pensionen	22	19	-17,4	448	402	-10,1	24,5
23	Hotels garnis	6	6	-14,3	232	231	- 2,5	33,0
24	Erholungs-, Ferien- und Schulungsheime	12	12	-	746	734	- 1,6	42,1
25	Ferienhäuser, -wohnungen, -zentren	22	21	- 4,5	1 237	931	-20,8	30,8
26	Hütten, Jugendherbergen u. Ä.	6	6	-	496	485	- 2,2	38,9
27	Sanatorien und Kurkrankenhäuser	4	4	+33,3	475	475	+17,3	63,8
28	Kneippheilkurorte	232	225	- 3,4	9 325	9 031	- 1,3	54,0
29	Hotels	58	56	-	2 782	2 679	- 2,4	43,7
30	Gasthöfe	42	40	- 2,4	871	840	- 2,1	31,1
31	Pensionen	62	60	- 7,7	1 046	1 004	- 5,9	41,2
32	Hotels garnis	4	4	-	101	99	- 2,0	35,2
33	Erholungs-, Ferien- und Schulungsheime	14	14	+ 7,7	815	802	+ 3,5	49,4
34	Ferienhäuser, -wohnungen, -zentren	32	31	- 8,8	624	599	- 8,0	47,7
35	Hütten, Jugendherbergen u. Ä.	5	5	-	391	391	-	52,1
36	Sanatorien und Kurkrankenhäuser	15	15	-	2 695	2 617	+ 2,1	80,6
37	Heilbäder zusammen	1 071	1 024	- 3,2	53 970	51 315	- 0,2	52,3
38	Hotels	286	270	- 1,5	15 527	14 413	+ 1,2	40,0
39	Gasthöfe	102	97	- 4,9	2 027	1 935	- 3,8	29,7
40	Pensionen	345	329	- 6,0	7 687	7 332	- 3,9	47,4
41	Hotels garnis	49	46	- 4,2	1 945	1 798	- 5,4	33,4
42	Erholungs-, Ferien- und Schulungsheime	75	74	-	4 685	4 553	- 0,9	47,7
43	Ferienhäuser, -wohnungen, -zentren	105	102	- 4,7	4 325	3 980	-11,5	45,3
44	Hütten, Jugendherbergen u. Ä.	25	25	+ 4,2	1 797	1 786	+ 9,8	45,5
45	Sanatorien und Kurkrankenhäuser	84	81	+ 2,5	15 977	15 518	+ 3,9	75,0

1) Veränderung gegenüber dem Vorjahresmonat in % - 2) Mittlere Auslastung = (Übernachtungen / angebotene Bettentage) * 100 - 3) Mittlere Aufenthalts

stätten nach Gemeindegruppen und Betriebsarten

1999

Ankünfte				Übernachtungen				Mittlere Aufenthaltsdauer ³⁾		Lfd. Nr.
aller Gäste	Veränderung ¹⁾	ausländischer Gäste	Veränderung ¹⁾	aller Gäste	Veränderung ¹⁾	ausländischer Gäste	Veränderung ¹⁾	aller Gäste	ausländischer Gäste	
67 394	+ 2,0	10 231	+ 13,9	485 816	+ 4,6	20 768	+ 13,2	7,2	2,0	1
34 165	- 4,5	7 328	+ 15,7	81 108	- 4,2	14 005	+ 9,4	2,4	1,9	2
1 712	+ 9,4	223	+ 7,7	4 773	+ 7,3	290	- 17,6	2,8	1,3	3
6 272	- 3,0	39	- 7,1	83 543	- 2,7	529	+ 31,3	13,3	13,6	4
6 810	- 9,2	2 214	- 4,6	15 198	- 11,0	4 337	+ 4,5	2,2	2,0	5
3 198	+ 6,6	66	+ 94,1	16 452	+ 4,9	381	+ 78,0	5,1	5,8	6
571	+ 2,7	21	+ 5,0	6 513	+ 7,6	216	- 9,6	11,4	10,3	7
2 670	+88,6	330	x	6 330	+100,2	831	x	2,4	2,5	8
11 996	+22,9	10	+150,0	271 899	+ 9,9	179	+ 36,6	22,7	17,9	9
24 763	-18,1	3 356	- 8,4	123 343	- 2,7	17 086	+ 8,9	5,0	5,1	10
11 063	+ 3,9	2 179	+ 23,2	32 582	+ 3,8	8 082	+ 15,2	2,9	3,7	11
563	+ 2,6	62	- 26,2	2 139	- 24,5	282	- 12,4	3,8	4,5	12
1 721	+ 6,7	301	- 14,0	8 007	- 1,8	1 567	- 3,6	4,7	5,2	13
-	-	-	-	-	-	-	-	-	-	14
5 467	- 9,2	7	- 53,3	28 225	- 9,2	14	- 75,4	5,2	2,0	15
3 735	-60,2	803	- 44,1	31 634	- 10,8	7 137	+ 7,2	8,5	8,9	16
1 659	+20,7	4	- 66,7	6 699	+ 73,4	4	- 71,4	4,0	1,0	17
555	-13,7	-	-	14 057	+ 0,6	-	-	25,3	-	18
20 926	+ 4,3	3 130	- 5,6	68 818	- 2,9	11 221	- 1,8	3,3	3,6	19
12 224	+ 6,2	1 810	- 10,1	27 557	+ 2,7	5 683	- 8,1	2,3	3,1	20
1 079	-11,6	233	- 13,7	2 737	- 20,2	616	- 21,5	2,5	2,6	21
641	-14,9	31	- 26,2	3 048	- 20,9	122	- 22,3	4,8	3,9	22
643	-33,8	66	- 40,5	2 360	- 31,5	189	- 59,3	3,7	2,9	23
1 812	+20,2	28	+211,1	9 577	+ 1,4	167	- 55,7	5,3	6,0	24
1 470	+ 4,0	831	+ 13,1	8 875	+ 0,9	4 044	+ 23,1	6,0	4,9	25
2 804	+14,6	131	- 1,5	5 856	+ 8,4	400	+124,7	2,1	3,1	26
253	+ 2,4	-	-	8 808	- 8,9	-	-	34,8	-	27
23 950	+ 3,7	2 387	+ 2,1	150 752	+ 5,5	12 383	+ 3,9	6,3	5,2	28
11 258	+ 3,1	1 524	+ 4,5	36 318	- 2,5	6 445	+ 1,9	3,2	4,2	29
1 905	-11,2	309	- 13,9	8 072	- 5,0	1 576	+ 5,9	4,2	5,1	30
2 097	- 8,4	189	- 10,0	12 801	- 16,8	1 158	+ 12,0	6,1	6,1	31
316	+25,9	35	+ 2,9	1 081	+ 51,8	46	- 60,0	3,4	1,3	32
2 901	+11,0	96	+ 52,4	11 891	+ 3,6	1 141	+ 0,2	4,1	11,9	33
922	+ 2,3	210	+ 5,0	8 864	+ 5,1	1 932	+ 7,8	9,6	9,2	34
2 194	+31,5	10	+ 25,0	6 309	+ 16,0	15	+ 87,5	2,9	1,5	35
2 357	+ 2,6	14	+133,3	65 416	+ 17,5	70	+600,0	27,8	5,0	36
137 033	- 1,7	19 104	+ 4,4	828 729	+ 3,0	61 458	+ 7,1	6,0	3,2	37
68 710	- 0,2	12 841	+ 11,0	177 565	- 1,4	34 215	+ 5,8	2,6	2,7	38
5 259	- 4,0	827	- 10,1	17 721	- 7,7	2 764	- 6,2	3,4	3,3	39
10 731	- 3,5	560	- 13,0	107 399	- 5,2	3 376	+ 4,9	10,0	6,0	40
7 769	-10,9	2 315	- 6,1	18 639	- 12,2	4 572	- 3,3	2,4	2,0	41
13 378	+ 1,8	197	+ 62,8	66 145	- 2,3	1 703	- 4,7	4,9	8,6	42
6 698	-45,4	1 865	- 22,0	55 886	- 4,9	13 329	+ 11,3	8,3	7,1	43
9 327	+35,1	475	+171,4	25 194	+ 41,0	1 250	+408,1	2,7	2,6	44
15 161	+17,1	24	+140,0	360 180	+ 10,2	249	+ 76,6	23,8	10,4	45

dauer in Tagen = Übernachtungen / Ankünfte

Noch: 2.2 Kapazität und Leistung der Beherbergungs

August

Lfd. Nr.	Gemeindeguppe Betriebsart	Betriebe			Betten			
		insgesamt	darunter		insgesamt	darunter		
			geöffnete	Veränderung ¹⁾		angebotene	Veränderung ¹⁾	mittlere Auslastung ²⁾
46	Luftkurorte	422	407	- 3,1	16 524	16 010	- 0,8	41,5
47	Hotels	125	121	- 0,8	4 834	4 726	+ 0,5	33,3
48	Gasthöfe	77	74	- 2,6	1 403	1 312	- 4,0	29,6
49	Pensionen	91	88	- 8,3	2 040	1 923	- 7,5	44,9
50	Hotels garnis	7	6	+20,0	138	125	+23,8	36,7
51	Erholungs-, Ferien- und Schulungsheime	41	40	- 2,4	3 164	3 126	- 0,8	49,0
52	Ferienhäuser, -wohnungen, -zentren	40	37	- 9,8	1 301	1 256	- 3,5	37,2
53	Hütten, Jugendherbergen u. Ä.	31	31	+ 6,9	2 162	2 118	+ 5,5	39,8
54	Sanatorien und Kurkrankenhäuser	10	10	-	1 482	1 424	- 0,3	65,4
55	Erholungsorte	313	296	- 3,6	13 665	13 102	- 1,7	42,5
56	Hotels	105	95	- 4,0	3 596	3 369	+ 0,5	38,8
57	Gasthöfe	51	48	-	893	820	- 4,1	26,2
58	Pensionen	44	43	- 6,5	1 062	1 024	- 3,2	41,3
59	Hotels garnis	10	10	-	255	255	+ 0,4	21,1
60	Erholungs-, Ferien- und Schulungsheime	43	41	-	3 659	3 533	- 1,1	40,7
61	Ferienhäuser, -wohnungen, -zentren	31	31	-11,4	1 460	1 407	- 8,3	52,9
62	Hütten, Jugendherbergen u. Ä.	25	24	-	2 028	1 984	- 0,1	48,2
63	Sanatorien und Kurkrankenhäuser	4	4	-	712	710	- 0,3	60,5
64	Sonstige Gemeinden	3 711	3 579	-	186 948	180 659	+ 1,5	38,4
65	Hotels	1 718	1 656	+ 0,9	95 775	92 181	+ 1,8	36,9
66	Gasthöfe	549	522	- 4,2	9 827	9 361	- 0,8	24,4
67	Pensionen	173	169	- 1,7	3 829	3 719	- 0,1	38,7
68	Hotels garnis	812	783	+ 2,6	36 109	34 818	+ 5,3	33,7
69	Erholungs-, Ferien- und Schulungsheime	262	253	- 2,7	22 829	22 204	- 1,7	42,9
70	Ferienhäuser, -wohnungen, -zentren	65	65	+ 3,2	5 857	5 797	-	63,8
71	Hütten, Jugendherbergen u. Ä.	112	111	- 0,9	9 584	9 473	- 1,6	43,8
72	Sanatorien und Kurkrankenhäuser	20	20	- 4,8	3 138	3 106	- 1,7	80,7
73	Nordrhein-Westfalen	5 517	5 306	- 1,1	271 107	261 086	+ 0,9	41,5
74	Hotels	2 234	2 142	+ 0,2	119 732	114 689	+ 1,6	37,2
75	Gasthöfe	779	741	- 3,9	14 150	13 428	- 1,8	25,8
76	Pensionen	653	629	- 5,3	14 618	13 998	- 3,4	44,3
77	Hotels garnis	878	845	+ 2,3	38 447	36 996	+ 4,7	33,6
78	Erholungs-, Ferien- und Schulungsheime	421	408	- 1,9	34 337	33 416	- 1,4	43,9
79	Ferienhäuser, -wohnungen, -zentren	241	235	- 4,5	12 943	12 440	- 5,3	54,0
80	Hütten, Jugendherbergen u. Ä.	193	191	+ 1,1	15 571	15 361	+ 0,8	44,0
81	Sanatorien und Kurkrankenhäuser	118	115	+ 0,9	21 309	20 758	+ 2,6	74,7

stätten nach Gemeindegruppen und Betriebsarten

1999

Ankünfte				Übernachtungen				Mittlere Aufenthaltsdauer ³⁾		Lfd. Nr.
aller Gäste	Veränderung ¹⁾	ausländischer Gäste	Veränderung ¹⁾	aller Gäste	Veränderung ¹⁾	ausländischer Gäste	Veränderung ¹⁾	aller Gäste	ausländischer Gäste	
57 863	+ 5,0	5 244	- 14,2	205 109	- 2,0	18 952	- 10,1	3,5	3,6	46
20 827	- 1,4	3 668	- 13,7	48 489	+ 4,8	8 252	- 14,7	2,3	2,2	47
4 021	- 7,4	471	- 1,7	12 007	- 6,9	1 541	+ 9,2	3,0	3,3	48
4 704	- 0,2	293	- 31,5	26 705	-11,2	1 600	- 33,5	5,7	5,5	49
512	+49,7	91	+ 8,3	1 424	+43,1	195	- 12,9	2,8	2,1	50
12 848	+17,9	149	+ 69,3	46 936	+ 1,8	2 340	+ 83,0	3,7	15,7	51
1 931	-14,0	413	+ 2,2	14 508	-11,2	3 422	- 15,3	7,5	8,3	52
11 822	+16,3	102	- 68,3	26 150	+ 5,7	241	- 47,1	2,2	2,4	53
1 198	- 5,0	57	- 3,4	28 890	- 9,1	1 361	- 14,1	24,1	23,9	54
50 277	+ 6,6	5 846	+ 17,3	171 946	- 5,5	24 787	+ 3,4	3,4	4,2	55
16 151	- 1,0	3 541	+ 4,2	40 400	- 0,8	11 216	- 1,3	2,5	3,2	56
2 585	- 6,5	573	- 5,8	6 527	- 6,3	1 632	-	2,5	2,8	57
3 205	+13,2	923	+283,0	12 900	-12,5	1 473	+ 29,2	4,0	1,6	58
749	- 2,9	97	+ 2,1	1 665	- 6,2	205	+ 39,5	2,2	2,1	59
12 472	+ 6,6	103	- 24,3	44 393	-19,6	508	- 61,0	3,6	4,9	60
1 809	+ 2,7	454	+ 38,0	23 075	- 5,9	9 430	+ 18,1	12,8	20,8	61
12 803	+21,0	149	- 15,8	29 671	+19,5	200	- 43,8	2,3	1,3	62
503	+11,0	6	x	13 315	+ 0,9	123	+192,9	26,5	20,5	63
1 006 322	+ 4,4	189 499	- 7,5	2 133 658	+ 1,4	424 326	- 8,6	2,1	2,2	64
605 138	+ 4,3	127 714	- 4,5	1 051 663	+ 3,6	249 816	- 1,9	1,7	2,0	65
29 343	- 3,5	4 293	+ 2,5	70 059	+ 2,3	10 473	+ 4,2	2,4	2,4	66
11 744	+ 6,9	1 103	+ 1,8	44 338	- 3,7	4 744	- 1,0	3,8	4,3	67
180 680	+ 2,7	37 301	- 9,3	361 262	+ 0,7	87 730	- 9,5	2,0	2,4	68
86 237	+ 7,0	2 297	- 16,4	286 226	- 0,8	13 194	- 1,1	3,3	5,7	69
23 054	- 0,3	9 590	- 32,0	114 609	-11,6	46 418	- 34,2	5,0	4,8	70
67 328	+11,5	7 197	- 6,8	127 823	+ 4,3	11 870	- 11,7	1,9	1,6	71
2 798	+18,3	4	- 76,5	77 678	+ 4,8	81	- 82,3	27,8	20,3	72
1 251 495	+ 3,8	219 693	- 6,2	3 339 442	+ 1,2	529 523	- 6,6	2,7	2,4	73
710 826	+ 3,6	147 764	- 3,4	1 318 117	+ 2,8	303 499	- 1,5	1,9	2,1	74
41 208	- 4,2	6 164	- 0,5	106 314	- 1,1	16 410	+ 2,3	2,6	2,7	75
30 384	+ 2,4	2 879	+ 20,2	191 342	- 6,3	11 193	- 3,1	6,3	3,9	76
189 710	+ 2,1	39 804	- 9,0	382 990	+ 0,1	92 702	- 9,1	2,0	2,3	77
124 935	+ 7,4	2 746	- 11,2	443 700	- 3,0	17 745	+ 0,2	3,6	6,5	78
33 492	-15,0	12 322	- 28,5	208 078	- 9,2	72 599	- 23,2	6,2	5,9	79
101 280	+15,0	7 923	- 5,6	208 838	+ 9,9	13 561	- 6,5	2,1	1,7	80
19 660	+15,5	91	+ 5,8	480 063	+ 7,7	1 814	- 18,5	24,4	19,9	81

2.3 Kapazität und Leistung der Beherbergungs

August

Lfd. Nr.	Reisegebiet Betriebsart	Betriebe			Betten			
		insgesamt	darunter		insgesamt	darunter		
			geöffnete	Veränderung ¹⁾		angebotene	Veränderung ¹⁾	mittlere Auslastung ²⁾
1	Niederrhein-Ruhrland	1 066	1 022	+ 1,0	65 030	62 190	+ 0,6	39,9
2	Hotels	432	417	+ 1,7	36 382	34 786	- 0,1	41,3
3	Gasthöfe	110	100	- 5,7	2 017	1 873	- 1,2	23,1
4	Pensionen	28	27	+ 8,0	642	599	+ 6,2	36,8
5	Hotels garnis	421	406	+ 2,3	19 299	18 445	+ 3,1	34,2
6	Erholungs-, Ferien- und Schulungsheime	36	34	- 5,6	2 799	2 693	- 2,1	45,3
7	Ferienhäuser, -wohnungen, -zentren	4	4	+33,3	46	46	+35,3	26,8
8	Hütten, Jugendherbergen u. Ä.	31	30	- 3,2	2 909	2 812	- 3,3	50,9
9	Sanatorien und Kurkrankenhäuser	4	4	-	936	936	-	85,0
10	Bergisches Land	450	433	- 2,5	23 621	22 854	+ 2,3	37,0
11	Hotels	232	222	- 1,3	11 038	10 621	+ 5,8	33,6
12	Gasthöfe	30	29	- 9,4	470	434	- 5,2	19,9
13	Pensionen	16	16	- 5,9	311	310	- 1,3	17,2
14	Hotels garnis	81	76	- 5,0	3 750	3 614	+ 1,5	31,6
15	Erholungs-, Ferien- und Schulungsheime	57	56	- 3,4	4 778	4 612	- 4,5	39,1
16	Ferienhäuser, -wohnungen, -zentren	6	6	+20,0	78	78	+14,7	51,1
17	Hütten, Jugendherbergen u. Ä.	20	20	+ 5,3	1 802	1 801	+ 6,8	40,1
18	Sanatorien und Kurkrankenhäuser	8	8	-	1 394	1 384	-	76,1
19	Siebengebirge	306	300	+ 1,4	17 529	17 174	+ 2,2	37,1
20	Hotels	129	125	+ 3,3	9 223	8 962	+ 2,9	34,4
21	Gasthöfe	51	50	- 3,8	865	839	- 1,2	25,9
22	Pensionen	8	8	-	239	239	-	-
23	Hotels garnis	79	78	+ 4,0	3 421	3 373	+ 9,5	38,0
24	Erholungs-, Ferien- und Schulungsheime	32	32	-	2 839	2 819	+ 0,6	44,5
25	Ferienhäuser, -wohnungen, -zentren	-	-	-	-	-	-	-
26	Hütten, Jugendherbergen u. Ä.	4	4	-20,0	674	674	-22,2	39,8
27	Sanatorien und Kurkrankenhäuser	3	3	-	268	268	-	.
28	Eifel	500	478	-	21 738	20 565	+ 0,6	41,0
29	Hotels	228	217	+ 0,9	8 632	8 118	+ 2,9	38,7
30	Gasthöfe	60	57	- 3,4	918	874	- 2,3	24,3
31	Pensionen	31	30	- 6,3	623	592	- 5,4	30,1
32	Hotels garnis	70	66	+ 4,8	2 687	2 532	+ 6,2	33,7
33	Erholungs-, Ferien- und Schulungsheime	56	53	- 3,6	3 793	3 638	- 2,6	39,4
34	Ferienhäuser, -wohnungen, -zentren	22	22	-	1 446	1 209	-16,3	51,2
35	Hütten, Jugendherbergen u. Ä.	25	25	+ 4,2	2 233	2 218	+ 7,5	47,5
36	Sanatorien und Kurkrankenhäuser	8	8	-	1 406	1 384	- 1,4	67,5
37	Sauerland	1 081	1 038	- 2,9	47 297	45 753	-	45,3
38	Hotels	313	295	- 1,7	13 929	13 212	+ 3,9	36,7
39	Gasthöfe	211	205	- 1,0	3 994	3 836	- 0,3	28,5
40	Pensionen	235	224	- 5,9	5 018	4 759	- 3,6	44,9
41	Hotels garnis	40	39	+ 2,6	1 245	1 221	+13,2	29,0
42	Erholungs-, Ferien- und Schulungsheime	89	85	- 2,3	7 726	7 504	- 1,3	46,0
43	Ferienhäuser, -wohnungen, -zentren	114	112	- 7,4	7 767	7 665	- 4,6	60,1
44	Hütten, Jugendherbergen u. Ä.	53	52	-	3 585	3 539	+ 0,7	39,9
45	Sanatorien und Kurkrankenhäuser	26	26	-	4 033	4 017	+ 0,5	70,3

1) Veränderung gegenüber dem Vorjahresmonat in % - 2) Mittlere Auslastung = (Übernachtungen / angebotene Bettentage) * 100 - 3) Mittlere Aufenthalts

stätten nach Reisegebieten und Betriebsarten

1999

Ankünfte				Übernachtungen				Mittlere Aufenthaltsdauer ³⁾		Lfd. Nr.
aller Gäste	Veränderung ¹⁾	ausländischer Gäste	Veränderung ¹⁾	aller Gäste	Veränderung ¹⁾	ausländischer Gäste	Veränderung ¹⁾	aller Gäste	ausländischer Gäste	
410 108	+ 0,1	105 120	- 11,0	767 004	- 0,3	206 981	- 8,8	1,9	2,0	1
256 244	- 0,9	73 911	- 10,2	445 331	0	140 598	- 6,6	1,7	1,9	2
6 565	- 1,6	1 149	- 12,2	13 313	+ 7,2	2 307	+ 1,1	2,0	2,0	3
2 628	+14,1	370	+ 20,1	6 804	+ 5,7	1 465	+ 58,2	2,6	4,0	4
97 980	- 1,1	24 812	- 10,9	194 576	- 1,9	54 939	- 12,1	2,0	2,2	5
16 178	+15,7	619	- 25,8	37 617	+ 3,3	2 245	- 15,6	2,3	3,6	6
70	- 2,8	7	- 22,2	382	-12,6	43	- 28,3	5,5	6,1	7
29 673	+ 5,1	4 252	- 22,1	44 314	- 2,5	5 384	- 29,5	1,5	1,3	8
770	+14,6	-	-100,0	24 667	+ 2,1	-	-100,0	32,0	-	9
106 491	+ 5,7	13 495	- 7,4	259 384	+ 3,1	31 933	- 3,5	2,4	2,4	10
59 060	+ 9,0	10 059	- 0,6	109 752	+10,4	22 432	+ 6,6	1,9	2,2	11
1 078	- 4,3	189	+ 41,0	2 661	+13,3	436	+ 48,8	2,5	2,3	12
434	-11,6	19	- 17,4	1 625	-12,6	62	- 4,6	3,7	3,3	13
17 868	+ 3,1	2 380	- 28,4	35 444	- 3,6	5 724	- 29,5	2,0	2,4	14
17 738	- 2,5	406	- 20,7	54 141	- 9,5	1 638	- 17,0	3,1	4,0	15
251	-54,3	11	- 45,0	1 235	+11,4	71	- 50,7	4,9	6,5	16
8 783	+12,6	430	- 3,4	21 855	+ 3,7	1 542	+ 8,1	2,5	3,6	17
1 279	+19,5	1	-	32 671	+12,0	28	-	25,5	28,0	18
88 484	+12,0	14 370	- 3,2	195 596	+ 7,2	37 788	+ 0,9	2,2	2,6	19
55 528	+15,7	8 718	- 10,9	95 459	+ 8,5	19 216	- 5,8	1,7	2,2	20
2 363	+16,5	462	+ 59,9	6 548	+11,6	1 126	+ 18,9	2,8	2,4	21
.	22
14 409	+ 7,4	3 134	+ 1,1	39 718	+11,7	11 635	+ 2,2	2,8	3,7	23
11 087	+ 9,4	408	- 32,1	37 350	+ 2,5	2 945	+ 18,4	3,4	7,2	24
-	-	-	-	-	-	-	-	-	-	25
3 956	-10,5	1 505	+ 74,2	8 311	- 8,7	2 521	+ 40,8	2,1	1,7	26
.	27
93 797	+ 4,2	21 552	+ 9,7	258 337	- 1,5	56 070	+ 7,6	2,8	2,6	28
47 914	+ 4,0	14 903	+ 13,8	96 381	+ 3,4	30 611	+ 5,9	2,0	2,1	29
2 795	- 3,2	736	- 2,4	6 501	+ 1,7	1 869	+ 22,6	2,3	2,5	30
1 577	-12,1	327	- 21,2	5 526	-25,8	1 291	- 46,9	3,5	3,9	31
13 680	+ 1,9	3 708	- 0,7	26 347	- 1,1	6 644	+ 4,7	1,9	1,8	32
12 248	+ 0,9	451	+ 37,5	42 806	-12,4	4 225	+ 14,4	3,5	9,4	33
1 566	+ 7,5	961	+ 25,1	19 202	- 1,8	10 434	+ 25,5	12,3	10,9	34
12 556	+16,3	439	- 19,6	32 634	+10,3	715	- 9,4	2,6	1,6	35
1 461	+ 1,8	27	+350,0	28 940	- 5,4	281	+146,5	19,8	10,4	36
156 196	- 0,3	23 215	- 12,8	639 424	- 1,3	99 644	- 14,4	4,1	4,3	37
58 243	+ 1,3	9 361	+ 19,2	148 917	+ 1,3	30 929	+ 9,5	2,6	3,3	38
9 989	- 5,1	1 355	- 14,2	33 689	- 1,9	5 546	- 2,6	3,4	4,1	39
10 446	+ 7,7	1 600	+ 82,9	65 650	- 7,0	5 661	+ 19,4	6,3	3,5	40
4 536	- 9,1	495	+ 2,3	10 741	-10,0	1 138	- 2,3	2,4	2,3	41
24 305	+ 5,7	185	- 29,1	106 363	- 8,0	2 508	- 4,9	4,4	13,6	42
25 857	-19,0	9 998	- 34,5	142 750	- 4,7	53 442	- 26,8	5,5	5,3	43
19 290	+22,9	213	- 29,0	43 723	+18,9	380	- 57,0	2,3	1,8	44
3 530	+ 4,7	8	+700,0	87 591	+ 7,0	40	+ 60,0	24,8	5,0	45

dauer in Tagen = Übernachtungen / Ankünfte

Noch: 2.3 Kapazität und Leistung der Beherbergungs

August

Lfd. Nr.	Reisegebiet Betriebsart	Betriebe			Betten			
		insgesamt	darunter		insgesamt	darunter		
			geöffnete	Veränderung ¹⁾		angebotene	Veränderung ¹⁾	mittlere Auslastung ²⁾
46	Siegerland-Wittgenstein	173	164	- 1,2	6 787	6 503	- 1,6	53,5
47	Hotels	68	65	+ 4,8	2 162	2 084	+ 1,1	34,2
48	Gasthöfe	33	30	-	453	395	- 3,4	18,1
49	Pensionen	29	28	- 3,4	442	416	- 5,9	36,7
50	Hotels garnis	6	6	-14,3	178	178	- 5,3	.
51	Erholungs-, Ferien- und Schulungsheime	15	14	-	954	929	+ 0,2	60,2
52	Ferienhäuser, -wohnungen, -zentren	6	5	-28,6	158	141	-23,0	.
53	Hütten, Jugendherbergen u. Ä.	5	5	-	212	210	- 0,9	31,6
54	Sanatorien und Kurkrankenhäuser	11	11	- 8,3	2 228	2 150	- 1,7	83,7
55	Westfälisches Ruhrgebiet	379	365	- 0,8	20 343	19 601	+ 1,4	38,3
56	Hotels	196	188	- 0,5	11 582	11 059	+ 0,4	39,8
57	Gasthöfe	64	61	- 6,2	1 355	1 289	- 2,8	21,8
58	Pensionen	2	2	-	28	28	-	.
59	Hotels garnis	76	73	+ 1,4	4 024	3 937	+ 5,4	33,7
60	Erholungs-, Ferien- und Schulungsheime	25	25	+ 4,2	2 288	2 249	+ 2,8	39,7
61	Ferienhäuser, -wohnungen, -zentren	3	3	-	68	68	-	10,0
62	Hütten, Jugendherbergen u. Ä.	12	12	-	808	808	+ 0,1	52,5
63	Sanatorien und Kurkrankenhäuser	1	1	-	190	163	+ 0,6	.
64	Münsterland	450	438	- 0,2	19 429	19 021	+ 1,3	38,6
65	Hotels	251	243	+ 0,8	9 765	9 520	+ 3,2	33,0
66	Gasthöfe	67	65	- 1,5	1 416	1 390	+ 3,0	31,7
67	Pensionen	33	32	- 3,0	872	847	- 1,9	51,1
68	Hotels garnis	41	40	-	1 475	1 406	- 1,7	.
69	Erholungs-, Ferien- und Schulungsheime	38	38	- 2,6	4 848	4 814	- 1,2	47,0
70	Ferienhäuser, -wohnungen, -zentren	11	11	-	309	305	-	.
71	Hütten, Jugendherbergen u. Ä.	9	9	-	744	739	+ 0,4	59,1
72	Sanatorien und Kurkrankenhäuser	-	-	-	-	-	-	-
73	Teutoburger Wald	1 112	1 068	- 2,1	49 333	47 425	+ 0,9	44,9
74	Hotels	385	370	- 1,1	17 019	16 327	- 0,2	33,1
75	Gasthöfe	153	144	- 6,5	2 662	2 498	- 5,4	25,3
76	Pensionen	271	262	- 6,4	6 443	6 208	- 4,1	47,3
77	Hotels garnis	64	61	+13,0	2 368	2 290	+15,9	28,5
78	Erholungs-, Ferien- und Schulungsheime	73	71	-	4 312	4 158	- 0,8	42,9
79	Ferienhäuser, -wohnungen, -zentren	75	72	- 2,7	3 071	2 928	- 2,1	40,1
80	Hütten, Jugendherbergen u. Ä.	34	34	+ 6,3	2 604	2 560	+ 4,5	37,1
81	Sanatorien und Kurkrankenhäuser	57	54	+ 3,8	10 854	10 456	+ 5,6	74,3
82	Nordrhein-Westfalen	5 517	5 306	- 1,1	271 107	261 086	+ 0,9	41,5
83	Hotels	2 234	2 142	+ 0,2	119 732	114 689	+ 1,6	37,2
84	Gasthöfe	779	741	- 3,9	14 150	13 428	- 1,8	25,8
85	Pensionen	653	629	- 5,3	14 618	13 998	- 3,4	44,3
86	Hotels garnis	878	845	+ 2,3	38 447	36 996	+ 4,7	33,6
87	Erholungs-, Ferien- und Schulungsheime	421	408	- 1,9	34 337	33 416	- 1,4	43,9
88	Ferienhäuser, -wohnungen, -zentren	241	235	- 4,5	12 943	12 440	- 5,3	54,0
89	Hütten, Jugendherbergen u. Ä.	193	191	+ 1,1	15 571	15 361	+ 0,8	44,0
90	Sanatorien und Kurkrankenhäuser	118	115	+ 0,9	21 309	20 758	+ 2,6	74,7

Anmerkungen siehe Seite 28

stätten nach Reisegebieten und Betriebsarten

1999

Ankünfte				Übernachtungen				Mittlere Aufenthaltsdauer ³⁾		Lfd. Nr.
aller Gäste	Veränderung ¹⁾	ausländischer Gäste	Veränderung ¹⁾	aller Gäste	Veränderung ¹⁾	ausländischer Gäste	Veränderung ¹⁾	aller Gäste	ausländischer Gäste	
20 054	+ 4,6	2 429	+ 5,3	106 920	+11,4	7 253	+ 0,9	5,3	3,0	46
10 849	+ 2,7	2 081	+ 7,0	22 092	+ 9,2	5 256	+ 4,5	2,0	2,5	47
922	- 6,8	68	- 10,5	2 138	-20,4	315	+ 4,7	2,3	4,6	48
854	- 8,9	72	- 12,2	4 612	-14,2	435	+15,7	5,4	6,0	49
.	50
3 666	+24,5	101	- 2,9	16 857	+15,2	731	-19,3	4,6	7,2	51
.	52
899	+44,1	4	- 55,6	2 060	+62,6	6	-66,7	2,3	1,5	53
1 986	+ 6,1	1	x	55 789	+17,6	52	x	28,1	52,0	54
123 784	+ 6,1	17 483	- 2,8	229 898	+ 2,5	34 203	- 3,3	1,9	2,0	55
81 875	+ 6,5	13 886	+ 1,2	136 202	+ 3,4	24 363	- 1,2	1,7	1,8	56
3 273	-39,9	388	- 48,5	8 545	-22,9	1 182	-34,7	2,6	3,0	57
.	58
22 448	+13,7	2 815	- 12,3	40 442	+ 6,1	6 844	- 3,9	1,8	2,4	59
9 295	- 0,7	247	+109,3	26 405	- 4,4	1 285	+27,2	2,8	5,2	60
17	-10,5	6	- 14,3	211	-18,8	128	-31,9	12,4	21,3	61
6 613	+34,5	141	- 18,0	13 159	+26,5	401	-26,4	2,0	2,8	62
.	63
98 905	+ 4,9	7 181	+ 3,0	224 263	+ 2,5	16 646	+12,3	2,3	2,3	64
58 803	+ 2,4	5 064	- 1,7	96 625	- 0,6	10 613	+ 5,4	1,6	2,1	65
6 397	+14,3	558	+ 34,5	13 432	+ 9,5	1 289	+67,6	2,1	2,3	66
3 159	+ 2,1	115	- 32,4	13 417	- 6,5	390	-15,6	4,2	3,4	67
.	68
15 361	+11,4	151	- 21,4	67 273	+ 3,8	1 005	+ 8,9	4,4	6,7	69
.	70
6 311	+ 7,0	278	+ 72,7	13 535	+18,7	472	+76,1	2,1	1,7	71
-	-	-	-	-	-	-	-	-	-	72
153 676	+10,2	14 848	+ 12,8	658 616	+ 1,8	39 005	- 9,7	4,3	2,6	73
82 310	+ 6,6	9 781	+ 7,8	167 358	+ 4,4	19 481	+ 1,7	2,0	2,0	74
7 826	+ 1,3	1 259	+ 41,9	19 487	- 3,1	2 340	- 3,2	2,5	1,9	75
10 239	- 1,7	233	- 27,6	90 848	- 4,9	1 544	-26,1	8,9	6,6	76
9 879	+11,6	1 500	+ 27,3	20 235	+ 3,9	4 048	+16,1	2,0	2,7	77
15 057	+17,6	178	+ 26,2	54 888	+ 3,1	1 163	-18,2	3,6	6,5	78
4 889	+ 9,7	1 182	+ 11,7	36 432	-28,3	6 876	-41,9	7,5	5,8	79
13 199	+36,8	661	+ 50,6	29 247	+17,0	2 140	+85,9	2,2	3,2	80
10 277	+23,8	54	- 14,3	240 121	+ 7,9	1 413	-14,6	23,4	26,2	81
1 251 495	+ 3,8	219 693	- 6,2	3 339 442	+ 1,2	529 523	- 6,6	2,7	2,4	82
710 826	+ 3,6	147 764	- 3,4	1 318 117	+ 2,8	303 499	- 1,5	1,9	2,1	83
41 208	- 4,2	6 164	- 0,5	106 314	- 1,1	16 410	+ 2,3	2,6	2,7	84
30 384	+ 2,4	2 879	+ 20,2	191 342	- 6,3	11 193	- 3,1	6,3	3,9	85
189 710	+ 2,1	39 804	- 9,0	382 990	+ 0,1	92 702	- 9,1	2,0	2,3	86
124 935	+ 7,4	2 746	- 11,2	443 700	- 3,0	17 745	+ 0,2	3,6	6,5	87
33 492	-15,0	12 322	- 28,5	208 078	- 9,2	72 599	-23,2	6,2	5,9	88
101 280	+15,0	7 923	- 5,6	208 838	+ 9,9	13 561	- 6,5	2,1	1,7	89
19 660	+15,5	91	+ 5,8	480 063	+ 7,7	1 814	-18,5	24,4	19,9	90

2.4 Leistung der Beherbergungsstätten nach Reisegebieten und Herkunftsländern

August 1999

Reisegebiet Herkunftsland (ständiger Wohnsitz)	Ankünfte		Übernachtungen			Mittlere Aufenthalts- dauer ³⁾
	aller Gäste	Verän- derung ¹⁾	aller Gäste	Verän- derung ¹⁾	Anteil ²⁾	
Niederrhein-Ruhrland	410 108	+ 0,1	767 004	- 0,3	100	1,9
Bundesrepublik Deutschland	304 988	+ 4,6	560 023	+ 3,3	73,0	1,8
darunter Nordrhein-Westfalen	60 483	+ 17,6	131 988	+ 7,0	17,2	2,2
Ausland	105 120	- 11,0	206 981	- 8,8	27,0	2,0
Europa	74 722	- 10,8	145 325	- 8,5	70,2	1,9
EU-Länder	61 732	- 10,6	115 001	- 7,6	55,6	1,9
Belgien	3 770	- 8,3	6 346	- 9,0	3,1	1,7
Dänemark	1 711	- 22,8	3 090	- 30,7	1,5	1,8
Finnland	1 223	- 21,3	2 400	- 31,9	1,2	2,0
Frankreich	4 996	- 17,7	9 199	- 16,2	4,4	1,8
Griechenland	993	- 2,8	2 497	+ 3,4	1,2	2,5
Großbritannien und Nordirland	16 248	- 10,0	30 346	- 1,7	14,7	1,9
Republik Irland	808	+ 36,7	1 998	+ 54,2	1,0	2,5
Italien	7 273	- 20,1	14 050	- 18,6	6,8	1,9
Luxemburg	847	+ 15,2	1 523	+ 14,2	0,7	1,8
Niederlande	12 172	- 8,0	20 266	- 6,1	9,8	1,7
Österreich	3 478	+ 1,8	7 904	+ 9,2	3,8	2,3
Portugal	1 630	- 15,0	2 306	- 18,8	1,1	1,4
Schweden	2 192	- 18,1	4 242	- 18,4	2,0	1,9
Spanien	4 391	+ 1,7	8 834	+ 4,8	4,3	2,0
Baltische Staaten	396	+ 21,5	967	+ 32,6	0,5	2,4
Island	109	- 38,4	236	- 33,7	0,1	2,2
Norwegen	986	- 20,4	1 979	- 22,9	1,0	2,0
Polen	1 543	- 1,7	3 844	- 0,3	1,9	2,5
Rußland	1 782	- 28,7	5 559	- 11,5	2,7	3,1
Schweiz	4 576	+ 4,3	8 530	+ 4,0	4,1	1,9
Tschechische Republik	733	- 5,9	1 695	+ 2,7	0,8	2,3
Türkei	1 143	- 12,9	2 995	- 13,9	1,4	2,6
Ungarn	459	- 29,4	1 125	- 35,5	0,5	2,5
Sonstige europäische Länder	1 263	- 30,3	3 394	- 38,8	1,6	2,7
Afrika	1 009	- 22,9	2 952	- 7,8	1,4	2,9
Republik Südafrika	253	- 22,4	516	- 32,6	0,2	2,0
Sonstige afrikanische Länder	756	- 23,0	2 436	-	1,2	3,2
Asien	10 763	- 16,2	23 325	- 17,6	11,3	2,2
Arabische Golfstaaten	868	- 21,2	3 892	- 24,3	1,9	4,5
Volksrepublik China und Hongkong	1 185	- 9,4	2 301	- 12,8	1,1	1,9
Israel	837	+ 0,1	1 809	- 7,6	0,9	2,2
Japan	4 732	- 8,8	8 658	- 7,4	4,2	1,8
Südkorea	298	+ 34,8	643	+ 34,2	0,3	2,2
Taiwan	730	- 31,7	1 482	- 34,5	0,7	2,0
Sonstige asiatische Länder	2 113	- 32,4	4 540	- 30,1	2,2	2,1
Amerika	12 624	- 7,8	24 871	- 5,3	12,0	2,0
Kanada	924	- 12,0	2 002	- 5,3	1,0	2,2
USA	10 261	- 7,0	19 868	- 5,3	9,6	1,9
Mittelamerika und Karibik	381	+ 13,1	740	+ 4,8	0,4	1,9
Brasilien	390	- 29,9	933	- 19,6	0,5	2,4
Sonstige südamerikanische Länder	668	- 6,4	1 328	+ 2,3	0,6	2,0
Australien, Neuseeland und Ozeanien	690	- 34,3	1 576	- 24,8	0,8	2,3
Ohne Angabe	5 312	- 1,8	8 932	+ 7,2	4,3	1,7

1) Veränderung gegenüber dem Vorjahresmonat in % - 2) Bei Übernachtungen von Gästen aus der Bundesrepublik Deutschland und dem Ausland: Anteil an allen Übernachtungen im Bundesgebiet; sonst: Anteil an allen Übernachtungen am Ausland zusammen. - 3) Mittlere Aufenthaltsdauer in Tagen = Übernachtungen / Ankünfte

Noch: 2.4 Leistung der Beherbergungsstätten nach Reisegebieten und Herkunftsländern

August 1999

Reisegebiet Herkunftsland (ständiger Wohnsitz)	Ankünfte		Übernachtungen			Mittlere Aufenthalts- dauer ³⁾
	aller Gäste	Verän- derung ¹⁾	aller Gäste	Verän- derung ¹⁾	Anteil ²⁾	
Bergisches Land	106 491	+ 5,7	259 384	+ 3,1	100	2,4
Bundesrepublik Deutschland	92 996	+ 7,9	227 451	+ 4,1	87,7	2,4
darunter Nordrhein-Westfalen	30 426	+ 4,7	102 913	+ 3,1	39,7	3,4
Ausland	13 495	- 7,4	31 933	- 3,5	12,3	2,4
Europa	10 701	- 6,4	22 838	- 7,8	71,5	2,1
EU-Länder	8 315	+ 2,4	16 387	- 1,1	51,3	2,0
Belgien	741	- 2,4	1 634	+ 32,4	5,1	2,2
Dänemark	441	- 8,5	696	- 2,4	2,2	1,6
Finnland	109	- 14,2	205	- 18,3	0,6	1,9
Frankreich	1 012	- 16,8	1 870	- 17,1	5,9	1,8
Griechenland	76	+ 7,0	169	+ 18,2	0,5	2,2
Großbritannien und Nordirland	1 937	+ 20,9	3 566	+ 6,7	11,2	1,8
Republik Irland	180	+267,3	496	+396,0	1,6	2,8
Italien	742	+ 5,7	1 465	- 11,4	4,6	2,0
Luxemburg	74	- 15,9	132	- 21,9	0,4	1,8
Niederlande	1 740	+ 2,4	3 524	- 5,4	11,0	2,0
Österreich	438	- 6,8	907	- 32,4	2,8	2,1
Portugal	109	- 14,8	353	+ 71,4	1,1	3,2
Schweden	450	+ 6,4	741	- 4,4	2,3	1,6
Spanien	266	- 11,0	629	- 4,8	2,0	2,4
Baltische Staaten	52	- 74,5	108	- 77,3	0,3	2,1
Island	48	+140,0	207	+ 64,3	0,6	4,3
Norwegen	297	- 3,3	583	+ 21,2	1,8	2,0
Polen	435	- 5,2	1 165	+ 13,1	3,6	2,7
Rußland	189	- 40,8	538	- 33,3	1,7	2,8
Schweiz	552	- 19,8	1 505	- 11,0	4,7	2,7
Tschechische Republik	284	- 36,0	602	- 49,1	1,9	2,1
Türkei	147	- 40,2	496	- 42,4	1,6	3,4
Ungarn	191	+ 51,6	464	+ 3,1	1,5	2,4
Sonstige europäische Länder	191	- 62,3	783	- 28,6	2,5	4,1
Afrika	114	- 49,3	578	- 8,3	1,8	5,1
Republik Südafrika	26	- 44,7	114	- 42,4	0,4	4,4
Sonstige afrikanische Länder	88	- 50,6	464	+ 7,4	1,5	5,3
Asien	735	- 13,6	3 195	+ 31,2	10,0	4,3
Arabische Golfstaaten	78	- 32,8	1 074	+ 48,3	3,4	13,8
Volksrepublik China und Hongkong	148	- 12,4	285	- 30,0	0,9	1,9
Israel	53	- 29,3	120	- 34,1	0,4	2,3
Japan	173	- 16,4	398	- 15,0	1,2	2,3
Südkorea	80	+220,0	180	+176,9	0,6	2,3
Taiwan	33	+ 73,7	67	+ 63,4	0,2	2,0
Sonstige asiatische Länder	170	- 29,2	1 071	+ 95,4	3,4	6,3
Amerika	1 109	- 11,8	3 771	+ 3,1	11,8	3,4
Kanada	84	- 47,8	264	- 42,7	0,8	3,1
USA	870	- 7,6	2 791	+ 14,3	8,7	3,2
Mittelamerika und Karibik	42	+ 75,0	157	+ 46,7	0,5	3,7
Brasilien	55	- 32,9	388	- 23,0	1,2	7,1
Sonstige südamerikanische Länder	58	+ 18,4	171	+ 17,9	0,5	2,9
Australien, Neuseeland und Ozeanien	34	- 55,8	124	- 41,0	0,4	3,6
Ohne Angabe	802	+ 10,3	1 427	+ 4,2	4,5	1,8

Anmerkungen siehe Seite 32

Noch: 2.4 Leistung der Beherbergungsstätten nach Reisegebieten und Herkunftsländern

August 1999

Reisegebiet Herkunftsland (ständiger Wohnsitz)	Ankünfte		Übernachtungen			Mittlere Aufenthalts- dauer ³⁾
	aller Gäste	Verän- derung ¹⁾	aller Gäste	Verän- derung ¹⁾	Anteil ²⁾	
Siebengebirge	88 484	+ 12,0	195 596	+ 7,2	100	2,2
Bundesrepublik Deutschland	74 114	+ 15,5	157 808	+ 8,9	80,7	2,1
darunter Nordrhein-Westfalen	13 343	+ 22,3	39 091	+ 13,0	20,0	2,9
Ausland	14 370	- 3,2	37 788	+ 0,9	19,3	2,6
Europa	9 323	- 4,0	20 216	- 3,2	53,5	2,2
EU-Länder	7 501	- 5,4	14 733	- 2,6	39,0	2,0
Belgien	1 289	+ 3,3	1 894	- 5,4	5,0	1,5
Dänemark	401	+ 60,4	578	+ 43,1	1,5	1,4
Finnland	68	- 30,6	263	+ 80,1	0,7	3,9
Frankreich	545	- 25,0	1 138	- 16,4	3,0	2,1
Griechenland	66	- 26,7	341	+ 48,9	0,9	5,2
Großbritannien und Nordirland	1 948	- 6,7	3 801	-	10,1	2,0
Republik Irland	29	- 50,0	84	- 66,9	0,2	2,9
Italien	806	- 29,7	1 659	- 22,4	4,4	2,1
Luxemburg	84	+ 86,7	143	+ 64,4	0,4	1,7
Niederlande	1 306	+ 6,6	2 557	+ 1,0	6,8	2,0
Österreich	361	+ 13,9	849	+ 20,6	2,2	2,4
Portugal	113	- 29,8	401	+ 34,1	1,1	3,5
Schweden	178	+ 35,9	331	+ 37,3	0,9	1,9
Spanien	307	- 10,0	694	- 24,7	1,8	2,3
Baltische Staaten	52	- 37,3	126	- 53,5	0,3	2,4
Island	5	- 75,0	7	- 75,9	-	1,4
Norwegen	116	- 15,3	189	- 17,1	0,5	1,6
Polen	464	+157,8	908	+ 8,1	2,4	2,0
Rußland	230	- 16,7	1 515	- 9,7	4,0	6,6
Schweiz	420	- 8,9	895	- 9,0	2,4	2,1
Tschechische Republik	90	- 40,0	215	- 38,7	0,6	2,4
Türkei	198	+138,6	456	+ 64,0	1,2	2,3
Ungarn	56	- 41,7	192	- 48,0	0,5	3,4
Sonstige europäische Länder	191	- 35,3	980	+ 33,3	2,6	5,1
Afrika	286	- 15,6	1 151	+ 7,1	3,0	4,0
Republik Südafrika	91	- 19,5	239	- 34,0	0,6	2,6
Sonstige afrikanische Länder	195	- 13,7	912	+ 27,9	2,4	4,7
Asien	2 189	- 0,5	10 407	+ 3,7	27,5	4,8
Arabische Golfstaaten	676	+ 1,5	5 368	+ 4,8	14,2	7,9
Volksrepublik China und Hongkong	315	- 26,7	636	- 23,9	1,7	2,0
Israel	165	+ 2,5	788	+ 7,2	2,1	4,8
Japan	428	- 5,9	1 314	+ 19,1	3,5	3,1
Südkorea	77	+ 37,5	513	+111,1	1,4	6,7
Taiwan	56	- 18,8	82	- 71,6	0,2	1,5
Sonstige asiatische Länder	472	+ 30,4	1 706	+ 0,1	4,5	3,6
Amerika	1 698	+ 11,4	4 057	+ 22,1	10,7	2,4
Kanada	118	- 10,6	312	+ 8,0	0,8	2,6
USA	1 348	+ 16,6	3 108	+ 25,8	8,2	2,3
Mittelamerika und Karibik	67	- 43,2	207	- 16,5	0,5	3,1
Brasilien	62	+ 14,8	149	+ 46,1	0,4	2,4
Sonstige südamerikanische Länder	103	+ 60,9	281	+ 31,9	0,7	2,7
Australien, Neuseeland und Ozeanien	88	+ 33,3	197	+ 3,1	0,5	2,2
Ohne Angabe	786	- 21,7	1 760	- 9,1	4,7	2,2

Anmerkungen siehe Seite 32

Noch: 2.4 Leistung der Beherbergungsstätten nach Reisegebieten und Herkunftsländern

August 1999

Reisegebiet Herkunftsland (ständiger Wohnsitz)	Ankünfte		Übernachtungen			Mittlere Aufenthalts- dauer ³⁾
	aller Gäste	Verän- derung ¹⁾	aller Gäste	Verän- derung ¹⁾	Anteil ²⁾	
Eifel	93 797	+ 4,2	258 337	- 1,5	100	2,8
Bundesrepublik Deutschland	72 245	+ 2,7	202 267	- 3,8	78,3	2,8
darunter Nordrhein-Westfalen	30 258	+ 1,0	103 934	- 2,0	40,2	3,4
Ausland	21 552	+ 9,7	56 070	+ 7,6	21,7	2,6
Europa	18 248	+ 11,5	47 069	+ 8,9	83,9	2,6
EU-Länder	15 644	+ 10,9	40 339	+ 11,7	71,9	2,6
Belgien	2 942	- 10,1	8 082	- 12,7	14,4	2,7
Dänemark	366	- 14,5	779	- 10,5	1,4	2,1
Finnland	257	+ 90,4	477	+149,7	0,9	1,9
Frankreich	1 359	+ 16,9	2 466	+ 22,6	4,4	1,8
Griechenland	110	- 1,8	320	+ 34,5	0,6	2,9
Großbritannien und Nordirland	4 184	+ 33,5	7 152	+ 22,9	12,8	1,7
Republik Irland	337	+461,7	567	+283,1	1,0	1,7
Italien	1 017	+ 13,1	1 822	+ 1,4	3,2	1,8
Luxemburg	206	+ 21,9	354	+ 17,2	0,6	1,7
Niederlande	3 053	- 3,8	14 465	+ 18,1	25,8	4,7
Österreich	451	- 13,6	915	- 18,4	1,6	2,0
Portugal	63	- 45,2	200	- 37,7	0,4	3,2
Schweden	541	+ 22,1	1 236	+ 38,6	2,2	2,3
Spanien	758	+ 56,0	1 504	+ 70,9	2,7	2,0
Baltische Staaten	52	- 37,3	174	- 43,0	0,3	3,3
Island	5	- 66,7	27	+ 35,0	-	5,4
Norwegen	168	+ 19,1	330	+ 35,8	0,6	2,0
Polen	399	- 4,5	808	+ 4,3	1,4	2,0
Rußland	336	- 4,0	715	+ 15,0	1,3	2,1
Schweiz	484	+ 30,8	803	- 0,6	1,4	1,7
Tschechische Republik	494	+ 64,7	879	+ 71,7	1,6	1,8
Türkei	168	- 13,0	308	- 30,9	0,5	1,8
Ungarn	183	+ 45,2	375	+ 33,0	0,7	2,0
Sonstige europäische Länder	315	+ 19,3	2 311	- 25,9	4,1	7,3
Afrika	273	+137,4	1 359	+209,6	2,4	5,0
Republik Südafrika	59	+ 34,1	169	+ 37,4	0,3	2,9
Sonstige afrikanische Länder	214	+201,4	1 190	+276,6	2,1	5,6
Asien	1 746	+ 22,7	4 864	+ 22,5	8,7	2,8
Arabische Golfstaaten	312	+ 76,3	1 323	+ 40,0	2,4	4,2
Volksrepublik China und Hongkong	154	+ 10,8	502	+ 68,5	0,9	3,3
Israel	189	+ 38,0	597	+136,9	1,1	3,2
Japan	250	- 8,1	459	- 31,6	0,8	1,8
Südkorea	19	- 36,7	75	+ 8,7	0,1	3,9
Taiwan	204	- 43,2	452	- 37,5	0,8	2,2
Sonstige asiatische Länder	618	+100,0	1 456	+ 43,9	2,6	2,4
Amerika	958	- 20,0	2 276	- 36,4	4,1	2,4
Kanada	98	- 14,8	214	- 38,2	0,4	2,2
USA	749	- 14,0	1 710	- 27,8	3,0	2,3
Mittelamerika und Karibik	19	- 72,1	54	- 82,2	0,1	2,8
Brasilien	38	- 53,1	103	- 60,7	0,2	2,7
Sonstige südamerikanische Länder	54	- 12,9	195	- 34,6	0,3	3,6
Australien, Neuseeland und Ozeanien	67	- 26,4	144	+ 7,5	0,3	2,1
Ohne Angabe	260	- 42,5	358	- 52,3	0,6	1,4

Anmerkungen siehe Seite 32

Noch: 2.4 Leistung der Beherbergungsstätten nach Reisegebieten und Herkunftsländern

August 1999

Reisegebiet Herkunftsland (ständiger Wohnsitz)	Ankünfte		Übernachtungen			Mittlere Aufenthalts- dauer ³⁾
	aller Gäste	Verän- derung ¹⁾	aller Gäste	Verän- derung ¹⁾	Anteil ²⁾	
Sauerland	156 196	- 0,3	639 424	- 1,3	100	4,1
Bundesrepublik Deutschland	132 981	+ 2,2	539 780	+ 1,6	84,4	4,1
darunter Nordrhein-Westfalen	68 892	+ 5,0	305 424	- 0,7	47,8	4,4
Ausland	23 215	- 12,8	99 644	- 14,4	15,6	4,3
Europa	22 576	- 12,2	97 501	- 14,2	97,8	4,3
EU-Länder	21 718	- 11,9	93 122	- 15,1	93,5	4,3
Belgien	2 026	- 31,7	9 013	- 32,7	9,0	4,4
Dänemark	182	- 27,8	530	- 30,0	0,5	2,9
Finnland	66	+112,9	138	+100,0	0,1	2,1
Frankreich	246	+ 0,4	715	+ 11,0	0,7	2,9
Griechenland	54	- 52,2	194	- 52,0	0,2	3,6
Großbritannien und Nordirland	1 372	- 19,1	5 545	- 19,2	5,6	4,0
Republik Irland	28	- 30,0	129	- 26,3	0,1	4,6
Italien	281	+ 2,2	760	+ 1,5	0,8	2,7
Luxemburg	93	+ 2,2	578	+134,0	0,6	6,2
Niederlande	15 839	- 12,9	72 442	- 13,9	72,7	4,6
Österreich	240	- 16,7	787	- 7,1	0,8	3,3
Portugal	24	- 20,0	159	+ 87,1	0,2	6,6
Schweden	1 083	+438,8	1 537	+326,9	1,5	1,4
Spanien	184	- 21,0	595	- 41,0	0,6	3,2
Baltische Staaten	9	- 74,3	25	- 84,6	-	2,8
Island	10	+900,0	21	+200,0	-	2,1
Norwegen	80	+ 19,4	230	+ 44,7	0,2	2,9
Polen	159	- 15,9	1 336	+ 11,2	1,3	8,4
Rußland	55	- 59,9	127	- 82,9	0,1	2,3
Schweiz	244	- 26,1	930	+ 16,0	0,9	3,8
Tschechische Republik	103	- 34,0	241	- 33,4	0,2	2,3
Türkei	86	+ 75,5	214	+ 28,9	0,2	2,5
Ungarn	66	+ 37,5	122	- 5,4	0,1	1,8
Sonstige europäische Länder	46	- 24,6	1 133	+540,1	1,1	24,6
Afrika	27	- 6,9	174	+ 5,5	0,2	6,4
Republik Südafrika	12	- 7,7	56	+ 43,6	0,1	4,7
Sonstige afrikanische Länder	15	- 6,3	118	- 6,3	0,1	7,9
Asien	166	- 28,8	550	- 7,4	0,6	3,3
Arabische Golfstaaten	9	- 47,1	45	+ 7,1	-	5,0
Volksrepublik China und Hongkong	48	+ 26,3	96	+ 12,9	0,1	2,0
Israel	13	- 35,0	52	- 17,5	0,1	4,0
Japan	51	- 53,2	142	- 45,6	0,1	2,8
Südkorea	18	+ 63,6	58	+ 45,0	0,1	3,2
Taiwan	11	- 47,6	49	+ 4,3	-	4,5
Sonstige asiatische Länder	16	- 5,9	108	+ 92,9	0,1	6,8
Amerika	282	- 21,9	926	- 20,5	0,9	3,3
Kanada	18	- 45,5	50	- 47,4	0,1	2,8
USA	213	- 20,2	519	- 34,0	0,5	2,4
Mittelamerika und Karibik	21	+162,5	79	+ 79,5	0,1	3,8
Brasilien	8	- 33,3	35	+ 29,6	-	4,4
Sonstige südamerikanische Länder	22	- 46,3	243	+ 14,1	0,2	11,0
Australien, Neuseeland und Ozeanien	28	- 39,1	139	- 3,5	0,1	5,0
Ohne Angabe	136	- 39,6	354	- 51,4	0,4	2,6

Anmerkungen siehe Seite 32

Noch: 2.4 Leistung der Beherbergungsstätten nach Reisegebieten und Herkunftsländern

August 1999

Reisegebiet Herkunftsland (ständiger Wohnsitz)	Ankünfte		Übernachtungen			Mittlere Aufenthalts- dauer ³⁾
	aller Gäste	Verän- derung ¹⁾	aller Gäste	Verän- derung ¹⁾	Anteil ²⁾	
Siegerland-Wittgenstein	20 054	+ 4,6	106 920	+ 11,4	100	5,3
Bundesrepublik Deutschland	17 625	+ 4,6	99 667	+ 12,3	93,2	5,7
darunter Nordrhein-Westfalen	8 334	+ 11,5	59 065	+ 15,8	55,2	7,1
Ausland	2 429	+ 5,3	7 253	+ 0,9	6,8	3,0
Europa	2 172	+ 6,5	6 631	+ 2,9	91,4	3,1
EU-Länder	1 888	+ 11,3	5 403	+ 2,0	74,5	2,9
Belgien	140	- 35,2	346	- 44,2	4,8	2,5
Dänemark	72	+ 75,6	284	+373,3	3,9	3,9
Finnland	11	+120,0	15	+200,0	0,2	1,4
Frankreich	118	+ 71,0	240	+ 90,5	3,3	2,0
Griechenland	2	-	2	-	-	1,0
Großbritannien und Nordirland	221	+ 15,1	332	+ 26,2	4,6	1,5
Republik Irland	4	+ 33,3	4	- 20,0	0,1	1,0
Italien	113	+ 37,8	281	+ 59,7	3,9	2,5
Luxemburg	7	- 12,5	7	- 22,2	0,1	1,0
Niederlande	1 039	+ 9,1	3 553	- 3,0	49,0	3,4
Österreich	85	+ 70,0	212	+133,0	2,9	2,5
Portugal	6	- 14,3	9	- 95,3	0,1	1,5
Schweden	45	- 15,1	64	+ 4,9	0,9	1,4
Spanien	25	+ 56,3	54	+107,7	0,7	2,2
Baltische Staaten	19	+216,7	75	+167,9	1,0	3,9
Island	-	-100,0	-	-100,0	-	-
Norwegen	8	- 55,6	19	- 32,1	0,3	2,4
Polen	72	+ 41,2	223	+102,7	3,1	3,1
Rußland	11	- 68,6	36	- 60,4	0,5	3,3
Schweiz	76	- 6,2	387	- 4,2	5,3	5,1
Tschechische Republik	44	- 13,7	199	+ 21,3	2,7	4,5
Türkei	5	- 83,9	6	- 94,4	0,1	1,2
Ungarn	44	+ 46,7	278	+239,0	3,8	6,3
Sonstige europäische Länder	5	- 86,1	5	- 96,1	0,1	1,0
Afrika	16	+300,0	122	x	1,7	7,6
Republik Südafrika	8	x	96	x	1,3	12,0
Sonstige afrikanische Länder	8	+100,0	26	+271,4	0,4	3,3
Asien	59	- 38,5	157	- 64,9	2,2	2,7
Arabische Golfstaaten	5	- 37,5	12	+ 20,0	0,2	2,4
Volksrepublik China und Hongkong	19	- 9,5	52	- 5,5	0,7	2,7
Israel	4	- 75,0	4	- 96,1	0,1	1,0
Japan	17	+ 21,4	48	- 56,0	0,7	2,8
Südkorea	-	-	-	-	-	0
Taiwan	4	- 83,3	23	- 80,8	0,3	5,8
Sonstige asiatische Länder	10	- 23,1	18	- 64,7	0,2	1,8
Amerika	105	- 4,5	245	+ 15,0	3,4	2,3
Kanada	13	- 31,6	26	- 10,3	0,4	2,0
USA	82	+ 1,2	194	+ 14,8	2,7	2,4
Mittelamerika und Karibik	1	x	4	x	0,1	4,0
Brasilien	4	- 55,6	7	- 46,2	0,1	1,8
Sonstige südamerikanische Länder	5	+400,0	14	+600,0	0,2	2,8
Australien, Neuseeland und Ozeanien	1	- 66,7	20	+300,0	0,3	20,0
Ohne Angabe	76	+ 40,7	78	+ 6,8	1,1	1,0

Anmerkungen siehe Seite 32

Noch: 2.4 Leistung der Beherbergungsstätten nach Reisegebieten und Herkunftsländern

August 1999

Reisegebiet Herkunftsland (ständiger Wohnsitz)	Ankünfte		Übernachtungen			Mittlere Aufenthalts- dauer ³⁾
	aller Gäste	Verän- derung ¹⁾	aller Gäste	Verän- derung ¹⁾	Anteil ²⁾	
Westfälisches Ruhrgebiet	123 784	+ 6,1	229 898	+ 2,5	100	1,9
Bundesrepublik Deutschland	106 301	+ 7,8	195 695	+ 3,6	85,1	1,8
darunter Nordrhein-Westfalen	26 050	+ 9,1	58 192	+ 5,8	25,3	2,2
Ausland	17 483	- 2,8	34 203	- 3,3	14,9	2,0
Europa	15 443	- 2,7	28 769	- 4,3	84,1	1,9
EU-Länder	12 961	+ 1,3	22 925	- 0,3	67,0	1,8
Belgien	1 054	- 15,1	2 235	- 4,2	6,5	2,1
Dänemark	467	+ 19,4	875	+ 34,4	2,6	1,9
Finnland	228	- 20,8	421	- 15,6	1,2	1,8
Frankreich	1 092	- 8,8	1 782	- 16,2	5,2	1,6
Griechenland	63	- 6,0	140	- 48,5	0,4	2,2
Großbritannien und Nordirland	1 559	+ 10,0	3 390	+ 17,0	9,9	2,2
Republik Irland	39	+ 95,0	116	+300,0	0,3	3,0
Italien	680	+ 28,3	1 873	+ 30,0	5,5	2,8
Luxemburg	199	+ 0,5	429	- 2,7	1,3	2,2
Niederlande	5 043	+ 1,8	7 132	- 5,8	20,9	1,4
Österreich	861	+ 9,0	1 907	+ 14,7	5,6	2,2
Portugal	83	- 3,5	181	- 51,1	0,5	2,2
Schweden	1 309	+ 5,3	1 808	- 4,3	5,3	1,4
Spanien	284	- 23,5	636	- 20,5	1,9	2,2
Baltische Staaten	45	- 52,6	99	- 52,9	0,3	2,2
Island	25	- 43,2	49	- 48,4	0,1	2,0
Norwegen	127	- 14,2	167	- 41,0	0,5	1,3
Polen	606	+ 18,6	1 322	- 1,0	3,9	2,2
Rußland	255	- 44,1	777	- 14,5	2,3	3,0
Schweiz	514	- 23,5	852	- 43,0	2,5	1,7
Tschechische Republik	373	+114,4	968	+124,1	2,8	2,6
Türkei	259	+ 8,4	520	+ 0,4	1,5	2,0
Ungarn	61	- 78,9	365	- 55,9	1,1	6,0
Sonstige europäische Länder	217	- 51,0	725	- 24,5	2,1	3,3
Afrika	93	- 43,6	359	- 6,3	1,0	3,9
Republik Südafrika	8	- 71,4	42	- 64,4	0,1	5,3
Sonstige afrikanische Länder	85	- 38,0	317	+ 19,6	0,9	3,7
Asien	546	- 25,6	1 306	- 39,4	3,8	2,4
Arabische Golfstaaten	35	- 47,8	119	- 65,5	0,3	3,4
Volksrepublik China und Hongkong	101	+ 74,1	253	+ 75,7	0,7	2,5
Israel	113	- 26,6	190	- 47,7	0,6	1,7
Japan	105	- 33,5	211	- 64,1	0,6	2,0
Südkorea	54	+ 63,6	113	+ 59,2	0,3	2,1
Taiwan	10	+100,0	25	+ 56,3	0,1	2,5
Sonstige asiatische Länder	128	- 50,6	395	- 37,2	1,2	3,1
Amerika	844	+ 2,9	2 657	+ 30,0	7,8	3,1
Kanada	73	+ 5,8	228	+ 7,0	0,7	3,1
USA	628	- 8,9	2 043	+ 24,9	6,0	3,3
Mittelamerika und Karibik	24	+ 50,0	60	+ 27,7	0,2	2,5
Brasilien	19	- 29,6	79	- 27,5	0,2	4,2
Sonstige südamerikanische Länder	100	+426,3	247	+533,3	0,7	2,5
Australien, Neuseeland und Ozeanien	42	- 27,6	169	+ 11,2	0,5	4,0
Ohne Angabe	515	+ 53,3	943	+ 65,7	2,8	1,8

Anmerkungen siehe Seite 32

Noch: 2.4 Leistung der Beherbergungsstätten nach Reisegebieten und Herkunftsländern

August 1999

Reisegebiet Herkunftsland (ständiger Wohnsitz)	Ankünfte		Übernachtungen			Mittlere Aufenthalts- dauer ³⁾
	aller Gäste	Verän- derung ¹⁾	aller Gäste	Verän- derung ¹⁾	Anteil ²⁾	
Münsterland	98 905	+ 4,9	224 263	+ 2,5	100	2,3
Bundesrepublik Deutschland	91 724	+ 5,0	207 617	+ 1,8	92,6	2,3
darunter Nordrhein-Westfalen	41 879	+ 8,4	107 059	+ 7,9	47,7	2,6
Ausland	7 181	+ 3,0	16 646	+ 12,3	7,4	2,3
Europa	5 965	- 0,6	13 159	+ 8,8	79,1	2,2
EU-Länder	4 536	- 3,9	9 399	+ 4,5	56,5	2,1
Belgien	268	- 10,4	418	- 25,2	2,5	1,6
Dänemark	366	- 39,3	473	- 43,0	2,8	1,3
Finnland	105	+ 16,7	274	+ 63,1	1,6	2,6
Frankreich	347	- 0,6	772	+ 11,9	4,6	2,2
Griechenland	22	- 4,3	31	- 35,4	0,2	1,4
Großbritannien und Nordirland	663	+ 63,7	1 282	+ 35,1	7,7	1,9
Republik Irland	21	+133,3	105	+517,6	0,6	5,0
Italien	305	+ 12,5	759	+ 48,2	4,6	2,5
Luxemburg	56	+107,4	139	+ 90,4	0,8	2,5
Niederlande	1 725	+ 4,7	3 873	+ 5,0	23,3	2,2
Österreich	198	- 5,3	489	+ 23,8	2,9	2,5
Portugal	16	+ 33,3	39	+116,7	0,2	2,4
Schweden	289	+ 5,5	379	+ 5,6	2,3	1,3
Spanien	155	- 69,2	366	- 46,7	2,2	2,4
Baltische Staaten	107	+132,6	436	+243,3	2,6	4,1
Island	2	- 90,9	2	- 92,0	-	1,0
Norwegen	148	+ 51,0	283	+ 92,5	1,7	1,9
Polen	477	+ 17,5	1 122	+ 32,6	6,7	2,4
Rußland	76	- 41,1	413	+ 43,9	2,5	5,4
Schweiz	354	+ 19,2	732	+ 35,1	4,4	2,1
Tschechische Republik	97	+ 26,0	323	- 6,1	1,9	3,3
Türkei	72	+ 20,0	117	- 38,1	0,7	1,6
Ungarn	22	- 52,2	52	- 78,2	0,3	2,4
Sonstige europäische Länder	74	- 25,3	280	- 22,7	1,7	3,8
Afrika	33	- 10,8	210	+ 94,4	1,3	6,4
Republik Südafrika	16	- 11,1	111	+ 91,4	0,7	6,9
Sonstige afrikanische Länder	17	- 10,5	99	+ 98,0	0,6	5,8
Asien	260	+ 5,7	801	- 18,8	4,8	3,1
Arabische Golfstaaten	30	+200,0	65	- 58,1	0,4	2,2
Volksrepublik China und Hongkong	32	- 11,1	54	- 40,7	0,3	1,7
Israel	49	- 14,0	145	- 49,1	0,9	3,0
Japan	97	+ 15,5	167	- 45,8	1,0	1,7
Südkorea	18	+200,0	36	+200,0	0,2	2,0
Taiwan	8	+ 60,0	35	+400,0	0,2	4,4
Sonstige asiatische Länder	26	- 45,8	299	+131,8	1,8	11,5
Amerika	494	+ 52,5	1 358	+ 45,9	8,2	2,7
Kanada	47	+ 27,0	98	- 24,6	0,6	2,1
USA	359	+ 53,4	1 102	+ 98,6	6,6	3,1
Mittelamerika und Karibik	3	- 40,0	5	- 66,7	-	1,7
Brasilien	56	+124,0	110	- 30,8	0,7	2,0
Sonstige südamerikanische Länder	29	+ 26,1	43	- 40,3	0,3	1,5
Australien, Neuseeland und Ozeanien	33	+ 10,0	80	+ 77,8	0,5	2,4
Ohne Angabe	396	+ 18,9	1 038	+ 57,8	6,2	2,6

Anmerkungen siehe Seite 32

Noch: 2.4 Leistung der Beherbergungsstätten nach Reisegebieten und Herkunftsländern

August 1999

Reisegebiet Herkunftsland (ständiger Wohnsitz)	Ankünfte		Übernachtungen			Mittlere Aufenthalts- dauer ³⁾
	aller Gäste	Verän- derung ¹⁾	aller Gäste	Verän- derung ¹⁾	Anteil ²⁾	
Teutoburger Wald	153 676	+10,2	658 616	+ 1,8	100	4,3
Bundesrepublik Deutschland	138 828	+10,0	619 611	+ 2,6	94,1	4,5
darunter Nordrhein-Westfalen	53 575	+14,1	327 289	+ 2,6	49,7	6,1
Ausland	14 848	+12,8	39 005	- 9,7	5,9	2,6
Europa	11 924	+10,2	32 338	- 13,8	82,9	2,7
EU-Länder	9 157	+10,8	24 569	- 13,9	63,0	2,7
Belgien	650	+ 1,2	1 517	- 20,1	3,9	2,3
Dänemark	1 290	+24,3	3 202	+ 40,1	8,2	2,5
Finnland	123	+18,3	226	+ 24,2	0,6	1,8
Frankreich	723	+14,9	1 164	- 9,5	3,0	1,6
Griechenland	66	+88,6	124	+ 26,5	0,3	1,9
Großbritannien und Nordirland	1 550	+11,0	3 155	- 2,4	8,1	2,0
Republik Irland	52	+20,9	97	- 8,5	0,2	1,9
Italien	440	+20,9	1 236	+ 49,1	3,2	2,8
Luxemburg	71	-58,0	122	- 91,3	0,3	1,7
Niederlande	2 941	+11,5	11 362	- 22,7	29,1	3,9
Österreich	406	+15,3	872	+ 15,5	2,2	2,1
Portugal	42	-47,5	105	- 56,3	0,3	2,5
Schweden	540	- 2,5	803	+ 0,5	2,1	1,5
Spanien	263	+18,5	584	- 19,3	1,5	2,2
Baltische Staaten	82	-17,2	277	- 45,0	0,7	3,4
Island	15	+25,0	27	+ 42,1	0,1	1,8
Norwegen	243	-25,5	294	- 27,6	0,8	1,2
Polen	1 190	+69,3	4 026	- 0,3	10,3	3,4
Rußland	226	-25,7	645	- 24,7	1,7	2,9
Schweiz	493	+23,9	922	+ 15,0	2,4	1,9
Tschechische Republik	216	-15,6	419	- 43,1	1,1	1,9
Türkei	76	-24,8	280	+ 5,7	0,7	3,7
Ungarn	78	-35,0	349	- 2,0	0,9	4,5
Sonstige europäische Länder	148	-37,6	530	- 47,6	1,4	3,6
Afrika	122	+35,6	576	+163,0	1,5	4,7
Republik Südafrika	20	-25,9	38	- 49,3	0,1	1,9
Sonstige afrikanische Länder	102	+61,9	538	+273,6	1,4	5,3
Asien	580	+ 4,5	1 446	- 3,9	3,7	2,5
Arabische Golfstaaten	55	+14,6	204	+ 68,6	0,5	3,7
Volksrepublik China und Hongkong	82	+34,4	168	- 15,2	0,4	2,0
Israel	29	-78,8	80	- 78,0	0,2	2,8
Japan	188	+13,3	513	+ 21,0	1,3	2,7
Südkorea	12	- 7,7	15	- 71,7	-	1,3
Taiwan	22	- 8,3	63	+110,0	0,2	2,9
Sonstige asiatische Länder	192	+81,1	403	+ 27,5	1,0	2,1
Amerika	1 038	+23,3	2 412	- 2,6	6,2	2,3
Kanada	117	+44,4	290	+ 55,1	0,7	2,5
USA	832	+33,1	1 832	+ 24,5	4,7	2,2
Mittelamerika und Karibik	16	-66,0	52	- 90,9	0,1	3,3
Brasilien	11	-79,2	46	- 75,0	0,1	4,2
Sonstige südamerikanische Länder	62	+72,2	192	+209,7	0,5	3,1
Australien, Neuseeland und Ozeanien	52	+ 2,0	118	- 51,0	0,3	2,3
Ohne Angabe	1 132	+41,5	2 115	+ 70,6	5,4	1,9

Anmerkungen siehe Seite 32

Noch: 2.4 Leistung der Beherbergungsstätten nach Reisegebieten und Herkunftsländern

August 1999

Reisegebiet Herkunftsland (ständiger Wohnsitz)	Ankünfte		Übernachtungen			Mittlere Aufenthalts- dauer ³⁾
	aller Gäste	Verän- derung ¹⁾	aller Gäste	Verän- derung ¹⁾	Anteil ²⁾	
Nordrhein-Westfalen	1 251 495	+ 3,8	3 339 442	+ 1,2	100	2,7
Bundesrepublik Deutschland	1 031 802	+ 6,2	2 809 919	+ 2,8	84,1	2,7
darunter Nordrhein-Westfalen	333 240	+ 9,7	1 234 955	+ 3,3	37,0	3,7
Ausland	219 693	- 6,2	529 523	- 6,6	15,9	2,4
Europa	171 074	- 5,9	413 846	- 7,5	78,2	2,4
EU-Länder	143 452	- 5,2	341 878	- 7,0	64,6	2,4
Belgien	12 880	-12,7	31 485	-17,7	5,9	2,4
Dänemark	5 296	- 7,1	10 507	- 4,8	2,0	2,0
Finnland	2 190	-10,0	4 419	-12,2	0,8	2,0
Frankreich	10 438	-10,5	19 346	- 9,9	3,7	1,9
Griechenland	1 452	- 5,4	3 818	- 0,8	0,7	2,6
Großbritannien und Nordirland	29 682	- 1,0	58 569	+ 0,9	11,1	2,0
Republik Irland	1 498	+71,6	3 596	+68,8	0,7	2,4
Italien	11 657	-12,8	23 905	-10,0	4,5	2,1
Luxemburg	1 637	+ 7,0	3 427	-15,6	0,6	2,1
Niederlande	44 858	- 6,0	139 174	- 9,5	26,3	3,1
Österreich	6 518	+ 1,6	14 842	+ 4,8	2,8	2,3
Portugal	2 086	-17,8	3 753	-17,9	0,7	1,8
Schweden	6 627	+10,5	11 141	+ 5,3	2,1	1,7
Spanien	6 633	- 2,3	13 896	- 1,7	2,6	2,1
Baltische Staaten	814	-16,7	2 287	-18,7	0,4	2,8
Island	219	-30,7	576	-15,5	0,1	2,6
Norwegen	2 173	-12,4	4 074	-10,3	0,8	1,9
Polen	5 345	+19,1	14 754	+ 5,2	2,8	2,8
Rußland	3 160	-29,8	10 325	-15,9	1,9	3,3
Schweiz	7 713	+ 0,4	15 556	- 1,1	2,9	2,0
Tschechische Republik	2 434	+ 2,0	5 541	- 3,4	1,0	2,3
Türkei	2 154	- 6,9	5 392	-14,5	1,0	2,5
Ungarn	1 160	-24,2	3 322	-25,8	0,6	2,9
Sonstige europäische Länder	2 450	-34,7	10 141	-22,8	1,9	4,1
Afrika	1 973	-14,7	7 481	+20,1	1,4	3,8
Republik Südafrika	493	-20,0	1 381	-20,6	0,3	2,8
Sonstige afrikanische Länder	1 480	-12,7	6 100	+35,9	1,2	4,1
Asien	17 044	-11,2	46 051	- 8,7	8,7	2,7
Arabische Golfstaaten	2 068	- 6,5	12 102	- 4,0	2,3	5,9
Volksrepublik China und Hongkong	2 084	- 7,8	4 347	- 8,5	0,8	2,1
Israel	1 452	- 8,9	3 785	-12,0	0,7	2,6
Japan	6 041	- 9,2	11 910	-10,3	2,2	2,0
Südkorea	576	+45,8	1 633	+58,2	0,3	2,8
Taiwan	1 078	-32,4	2 278	-35,6	0,4	2,1
Sonstige asiatische Länder	3 745	-16,4	9 996	- 8,6	1,9	2,7
Amerika	19 152	- 4,8	42 573	- 2,5	8,0	2,2
Kanada	1 492	-12,1	3 484	- 9,8	0,7	2,3
USA	15 342	- 3,5	33 167	+ 0,9	6,3	2,2
Mittelamerika und Karibik	574	- 7,9	1 358	-33,5	0,3	2,4
Brasilien	643	-28,5	1 850	-26,6	0,3	2,9
Sonstige südamerikanische Länder	1 101	+ 9,1	2 714	+15,9	0,5	2,5
Australien, Neuseeland und Ozeanien	1 035	-29,7	2 567	-20,2	0,5	2,5
Ohne Angabe	9 415	+ 0,8	17 005	+ 8,6	3,2	1,8

Anmerkungen siehe Seite 32

3.1 Leistung der Beherbergungs

Januar bis

Gemeinde- kennziffer	Verwaltungsbezirk	Ankünfte			
		aller Gäste	Verän- derung ¹⁾	aus- ländischer Gäste	Verän- derung ¹⁾
	Kreisfreie Städte				
111 000	Düsseldorf	791 691	+ 0,3	287 119	+ 4,5
112 000	Duisburg	107 663	+ 9,9	16 534	+ 17,2
113 000	Essen	219 694	+ 5,0	39 050	+ 11,8
114 000	Krefeld	74 669	- 7,7	15 000	- 8,5
116 000	Mönchengladbach	72 497	+ 0,7	17 148	+ 3,8
117 000	Mülheim an der Ruhr	54 597	+ 1,4	6 708	+ 35,6
119 000	Oberhausen	54 552	+ 8,5	7 901	- 0,3
120 000	Remscheid	42 829	+32,6	9 503	+ 13,5
122 000	Solingen	39 354	+ 3,0	7 495	- 4,7
124 000	Wuppertal	91 859	+ 3,4	16 653	+ 1,3
	Kreis Kleve	162 768	+12,8	20 303	+ 18,0
154 004	Bedburg-Hau	1 224	+ 1,6	161	+ 3,2
154 008	Emmerich, Stadt	12 304	+15,2	3 632	+ 42,3
154 012	Geldern, Stadt	15 464	+ 6,3	916	- 18,7
154 016	Goch, Stadt	7 770	+ 1,4	1 822	+117,2
154 020	Issum	-	-	-	-
154 024	Kalkar, Stadt	17 108	+41,3	3 185	+ 59,9
154 028	Kerken	2 039	+10,7	163	+ 32,5
154 032	Kevelaer, Stadt	26 020	+14,2	3 921	- 2,7
154 036	Kleve, Stadt	41 115	+14,3	4 349	+ 3,0
154 040	Kranenburg
154 044	Rees, Stadt	3 846	- 1,3	290	- 3,7
154 048	Rheurdt	5 343	+13,4	172	- 5,0
154 052	Straelen, Stadt	10 364	+ 6,3	774	+ 16,2
154 056	Uedem
154 060	Wachtendonk	2 110	+38,8	146	+ 4,3
154 064	Weeze	1 694	+ 1,0	287	+ 22,6
	Kreis Mettmann	292 727	+ 8,6	54 481	+ 5,7
158 004	Erkrath, Stadt	12 267	+42,4	2 454	+ 8,9
158 008	Haan, Stadt	17 611	+26,3	2 538	+ 43,6
158 012	Heiligenhaus, Stadt
158 016	Hilden, Stadt	42 948	+ 5,7	5 756	- 5,3
158 020	Langenfeld (Rhld.), Stadt	15 710	+ 8,4	1 604	+ 13,4
158 024	Mettmann, Stadt	32 673	+ 5,9	5 805	+ 32,4
158 026	Monheim am Rhein, Stadt	16 837	+64,2	2 159	+160,4
158 028	Ratingen, Stadt	121 106	+ 3,3	29 897	- 5,8
158 032	Velbert, Stadt	23 427	- 1,8	2 901	+ 25,3
158 036	Wülfrath, Stadt
	Kreis Neuss	210 122	+13,3	47 240	+ 20,6
162 004	Dormagen, Stadt	16 436	+16,7	3 228	+ 13,6
162 008	Grevenbroich, Stadt	14 427	+ 1,9	2 104	+ 4,1
162 012	Jüchen
162 016	Kaarst, Stadt	35 024	+16,9	7 747	+ 30,7
162 020	Korschenbroich, Stadt	1 993	- 1,8	201	+125,8
162 022	Meerbusch, Stadt	18 330	+93,8	3 771	+118,6
162 024	Neuss, Stadt	121 467	+ 7,2	30 019	+ 13,6
162 028	Rommerskirchen
	Kreis Viersen	91 100	+10,1	9 838	- 10,4
166 004	Brüggen	14 087	+11,1	515	- 41,9
166 008	Grefrath
166 012	Kempen, Stadt	5 139	+23,2	996	+ 15,7
166 016	Nettetal, Stadt	34 240	+ 8,0	1 963	- 11,9
166 020	Niederkrüchten	2 424	+ 8,4	773	+ 55,5
166 024	Schwalmtal
166 028	Tönisvorst, Stadt	2 757	+10,1	529	- 23,3
166 032	Viersen, Stadt	6 360	+ 1,8	1 149	- 17,6
166 036	Willich, Stadt	16 595	+ 2,3	2 931	- 23,7
	Kreis Wesel	139 406	+ 8,3	20 442	+ 8,4
170 004	Alpen
170 008	Dinslaken, Stadt	10 572	- 2,2	1 399	+ 1,7
170 012	Hamminkeln, Stadt	6 414	+ 6,3	501	- 4,6
170 016	Hünxe

1) Veränderung gegenüber dem Vorjahreszeitraum in % - 2) Mittlere Aufenthaltsdauer in Tagen = Übernachtungen / Ankünfte - 3) Mittlere Auslastung =

stätten nach Verwaltungsbezirken

August 1999

Übernachtungen				Mittlere Aufenthaltsdauer ²⁾		Mittlere Auslastung der Betten ³⁾	Gemeindekennziffer
aller Gäste	Veränderung ¹⁾	ausländischer Gäste	Veränderung ¹⁾	aller Gäste	ausländischer Gäste		
1 496 421	+ 1,5	602 968	+ 3,8	1,9	2,1	41,0	111 000
213 121	+11,5	35 103	+ 21,3	2,0	2,1	34,7	112 000
527 136	+ 2,3	86 877	+ 15,9	2,4	2,2	45,5	113 000
157 026	- 1,9	37 253	- 4,2	2,1	2,5	36,3	114 000
143 640	+ 4,0	38 803	+ 6,7	2,0	2,3	34,5	116 000
108 454	+ 2,2	17 391	+ 40,9	2,0	2,6	37,6	117 000
102 431	+16,4	16 394	+ 12,5	1,9	2,1	37,6	119 000
69 788	+26,4	17 144	+ 17,9	1,6	1,8	33,7	120 000
83 976	+ 2,1	19 183	- 12,9	2,1	2,6	28,8	122 000
227 789	+ 5,9	40 085	+ 10,4	2,5	2,4	40,7	124 000
349 906	+12,6	42 298	+ 23,3	2,1	2,1	34,9	154 000
2 328	-14,2	308	+ 4,1	1,9	1,9	16,4	154 004
20 042	+24,6	5 939	+ 56,9	1,6	1,6	24,9	154 008
63 032	+26,4	2 471	- 24,1	4,1	2,7	52,3	154 012
16 875	+ 6,5	5 715	+133,5	2,2	3,1	23,0	154 016
-	-	-	-	-	-	-	154 020
26 179	+35,3	4 367	+ 31,1	1,5	1,4	43,6	154 024
3 758	+ 7,4	289	+ 10,3	1,8	1,8	17,1	154 028
44 754	+15,8	6 162	+ 3,8	1,7	1,6	28,5	154 032
77 188	+ 7,4	11 845	+ 12,6	1,9	2,7	34,4	154 036
.	154 040
6 030	- 0,7	450	+ 2,3	1,6	1,6	20,8	154 044
11 227	+ 8,9	574	- 31,8	2,1	3,3	26,6	154 048
23 999	+ 8,2	1 920	+ 74,2	2,3	2,5	42,9	154 052
.	154 056
2 885	+12,5	321	+ 26,9	1,4	2,2	32,4	154 060
6 158	+ 0,2	1 159	+ 32,9	3,6	4,0	35,6	154 064
586 765	+ 8,8	114 278	+ 11,7	2,0	2,1	37,6	158 000
26 752	+46,5	7 487	+ 46,1	2,2	3,1	30,2	158 004
53 811	+ 5,4	6 287	+ 55,0	3,1	2,5	48,3	158 008
.	158 012
88 804	+ 6,0	14 787	+ 0,2	2,1	2,6	42,2	158 016
29 420	+ 8,0	4 255	+ 20,0	1,9	2,7	36,2	158 020
62 638	+ 3,0	12 204	+ 32,3	1,9	2,1	27,7	158 024
29 808	+33,0	4 209	+119,9	1,8	1,9	35,1	158 026
224 573	+ 8,2	55 598	+ 0,1	1,9	1,9	42,2	158 028
51 507	+ 3,8	6 402	+ 13,0	2,2	2,2	30,9	158 032
.	158 036
401 621	+11,6	95 218	+ 19,3	1,9	2,0	35,1	162 000
40 952	+21,2	8 354	+ 31,2	2,5	2,6	28,9	162 004
30 689	+10,9	5 866	+ 14,5	2,1	2,8	33,3	162 008
.	162 012
48 118	- 7,3	10 910	+ 7,0	1,4	1,4	37,6	162 016
4 743	+ 3,8	538	+100,7	2,4	2,7	21,0	162 020
34 109	+82,1	7 927	+ 78,8	1,9	2,1	29,4	162 022
238 147	+ 8,7	61 193	+ 15,2	2,0	2,0	37,9	162 024
.	162 028
194 641	+11,7	22 865	- 21,6	2,1	2,3	33,4	166 000
27 812	+ 4,8	1 057	- 36,3	2,0	2,1	34,6	166 004
.	166 008
10 716	+30,8	3 255	+ 31,2	2,1	3,3	33,6	166 012
81 968	+13,7	4 109	- 37,5	2,4	2,1	38,0	166 016
5 392	-16,1	1 671	- 18,2	2,2	2,2	20,6	166 020
.	166 024
5 389	+17,2	1 037	- 20,5	2,0	2,0	21,8	166 028
12 978	+ 6,3	3 114	- 12,1	2,0	2,7	25,4	166 032
34 275	+ 9,5	6 391	- 34,4	2,1	2,2	35,2	166 036
271 489	+13,4	44 259	+ 7,7	1,9	2,2	33,3	170 000
.	170 004
25 047	+ 1,0	5 083	+ 55,4	2,4	3,6	32,8	170 008
12 328	+16,2	1 031	- 1,2	1,9	2,1	25,7	170 012
.	170 016

(Übernachtungen / angebotene Bettentage) * 100

Gemeinde- kennziffer	Verwaltungsbezirk	Ankünfte			
		aller Gäste	Verän- derung ¹⁾	aus- ländischer Gäste	Verän- derung ¹⁾
	Noch: Kreis Wesel				
170 020	Kamp-Lintfort, Stadt	5 052	+ 4,8	661	- 10,1
170 024	Moers, Stadt	42 133	+11,5	9 563	+ 17,7
170 028	Neukirchen-Vluyn, Stadt
170 032	Rheinberg, Stadt	2 022	+18,4	173	+ 3,6
170 036	Schermbek	18 640	+ 4,4	1 376	- 17,8
170 040	Sonsbeck
170 044	Voerde (Niederrhein), Stadt	3 238	+ 9,9	553	+ 38,3
170 048	Wesel, Stadt	24 432	+22,8	2 983	+ 21,6
170 052	Xanten, Stadt	18 041	- 3,0	1 551	- 8,3
100 000	Reg.-Bez. Düsseldorf	2 445 528	+ 5,2	575 415	+ 6,6
	Kreisfreie Städte				
313 000	Aachen	182 852	+ 4,3	52 222	+ 9,3
314 000	Bonn	371 572	+ 5,2	59 400	+ 4,9
315 000	Köln	1 096 735	+ 5,2	347 397	+ 2,0
316 000	Leverkusen	68 456	+12,3	14 308	+ 20,3
354 000	Kreis Aachen	102 239	+ 1,9	21 669	+ 0,5
354 004	Alsdorf, Stadt
354 008	Baesweiler, Stadt
354 012	Eschweiler, Stadt	2 448	-41,9	473	- 31,3
354 016	Herzogenrath, Stadt	4 864	-14,5	540	+129,8
354 020	Monschau, Stadt	34 961	- 0,2	9 120	- 4,7
354 024	Roetgen
354 028	Simmerath	33 198	+10,4	6 708	+ 7,3
354 032	Stolberg (Rhld.), Stadt	12 517	+ 4,4	3 005	- 0,8
354 036	Würselen, Stadt	6 617	- 0,1	1 076	+ 23,0
358 000	Kreis Düren	66 801	- 8,4	13 213	- 8,6
358 004	Aldenhoven
358 008	Düren, Stadt	25 008	-11,5	5 769	- 24,9
358 012	Heimbach, Stadt	7 898	- 5,2	1 552	+ 18,7
358 016	Hürtgenwald	10 798	+ 3,4	2 637	+ 41,2
358 020	Inden
358 024	Jülich, Stadt	6 190	+ 1,3	1 240	- 10,5
358 028	Kreuzau	1 904	-15,0	35	- 71,8
358 032	Langerwehe
358 036	Linnich, Stadt
358 040	Merzenich	-	-	-	-
358 044	Nideggen, Stadt	13 236	-16,3	1 708	- 8,7
358 048	Niederzier
358 052	Nörvenich	4	x	-	-
358 056	Titz	-	-	-	-
358 060	Vettweiß	-	-	-	-
362 000	Erftkreis	138 085	+16,1	30 869	+ 52,3
362 004	Bedburg, Stadt
362 008	Bergheim, Stadt	5 883	-13,8	639	- 10,0
362 012	Brühl, Stadt	28 073	+ 4,9	8 585	+ 38,5
362 016	Elsdorf
362 020	Erftstadt, Stadt	5 275	-18,5	522	+ 38,8
362 024	Frechen, Stadt	14 904	+38,4	2 695	+ 70,1
362 028	Hürth, Stadt	46 859	+33,2	14 835	+ 76,8
362 032	Kerpen, Stadt	9 361	+20,2	1 573	+ 1,6
362 036	Pulheim, Stadt	11 862	+17,7	876	+ 48,7
362 040	Wesseling, Stadt	12 439	+ 2,8	676	+ 8,0
366 000	Kreis Euskirchen	131 172	- 1,9	10 987	+ 5,2
366 004	Bad Münstereifel, Stadt	29 048	- 2,1	1 295	- 11,6
366 008	Blankenheim	18 495	-13,2	2 122	+ 3,8
366 012	Dahlem
366 016	Euskirchen, Stadt	11 845	-10,8	806	- 31,4
366 020	Hellenthal	17 607	- 2,9	993	+ 0,4
366 024	Kall	8 962	- 8,9	365	+ 29,9
366 028	Mechernich, Stadt	4 937	+19,6	239	+106,0
366 032	Nettersheim	9 446	+13,8	110	+ 19,6

stätten nach Verwaltungsbezirken

August 1999

Übernachtungen				Mittlere Aufenthaltsdauer ²⁾		Mittlere Auslastung der Betten ³⁾	Gemeindekennziffer
aller Gäste	Veränderung ¹⁾	ausländischer Gäste	Veränderung ¹⁾	aller Gäste	ausländischer Gäste		
12 466	+21,8	1 499	- 28,9	2,5	2,3	20,9	170 020
80 968	+25,4	18 954	+ 7,0	1,9	2,0	52,2	170 024
.	170 028
4 574	+26,8	280	- 7,9	2,3	1,6	24,0	170 032
40 012	+16,2	4 138	+ 17,3	2,1	3,0	41,2	170 036
.	170 040
6 080	+10,5	1 304	+ 43,8	1,9	2,4	18,1	170 044
43 599	+14,5	6 078	- 0,9	1,8	2,0	25,7	170 048
27 775	- 8,6	2 194	- 5,2	1,5	1,4	31,5	170 052
4 934 204	+ 6,1	1 230 119	+ 7,3	2,0	2,1	38,0	100 000
.
447 242	+ 7,2	95 394	+ 11,5	2,4	1,8	48,3	313 000
751 358	+ 6,3	158 175	+ 3,5	2,0	2,7	43,2	314 000
1 942 547	+ 7,7	671 656	+ 8,5	1,8	1,9	45,8	315 000
137 801	+18,9	35 373	+ 24,2	2,0	2,5	41,0	316 000
.
275 208	- 5,2	51 415	- 2,2	2,7	2,4	31,5	354 000
.	354 004
.	354 008
9 604	-30,1	1 232	- 13,1	3,9	2,6	23,4	354 012
11 795	+ 8,1	1 337	+ 90,2	2,4	2,5	41,9	354 016
90 662	- 5,0	17 472	- 10,0	2,6	1,9	32,5	354 020
.	354 024
114 805	- 7,3	21 375	+ 0,7	3,5	3,2	35,4	354 028
24 385	+ 7,2	6 323	+ 12,9	1,9	2,1	24,0	354 032
11 708	- 4,6	2 159	- 5,6	1,8	2,0	23,7	354 036
147 585	- 8,0	31 278	- 4,6	2,2	2,4	23,8	358 000
.	358 004
46 690	-15,2	12 326	- 19,3	1,9	2,1	32,3	358 008
21 330	- 3,8	4 458	- 2,7	2,7	2,9	13,6	358 012
26 132	+ 9,1	6 704	+ 42,2	2,4	2,5	38,8	358 016
.	358 020
12 400	+ 9,1	2 953	- 7,6	2,0	2,4	29,7	358 024
5 510	- 9,7	232	- 30,5	2,9	6,6	16,4	358 028
.	358 032
.	358 036
.	358 040
31 395	-16,5	3 937	- 3,1	2,4	2,3	21,9	358 044
.	358 048
4	x	-	-	1,0	-	0,5	358 052
.	358 056
.	358 060
355 846	+11,0	91 177	+ 53,7	2,6	3,0	38,6	362 000
.	362 004
20 771	- 9,5	9 043	+ 15,6	3,5	14,2	28,2	362 008
50 684	+11,0	15 045	+ 41,3	1,8	1,8	32,7	362 012
.	362 016
13 753	-18,2	883	+ 25,6	2,6	1,7	29,1	362 020
33 282	+43,4	5 207	+ 35,4	2,2	1,9	27,6	362 024
161 314	+12,3	52 823	+ 75,2	3,4	3,6	52,3	362 028
18 089	+18,8	3 092	+ 21,4	1,9	2,0	36,4	362 032
25 569	+19,8	2 267	+ 64,0	2,2	2,6	34,6	362 036
26 703	-	1 875	+ 3,0	2,1	2,8	41,1	362 040
498 605	- 2,2	61 922	+ 23,1	3,8	5,6	33,8	366 000
81 884	- 4,4	5 141	- 3,6	2,8	4,0	29,7	366 004
48 143	- 6,5	6 980	+ 51,1	2,6	3,3	32,9	366 008
.	366 012
27 210	- 7,9	3 158	- 3,6	2,3	3,9	28,1	366 016
52 315	- 3,6	2 685	+ 4,9	3,0	2,7	36,7	366 020
29 491	- 6,3	1 838	+ 84,9	3,3	5,0	30,5	366 024
13 482	+36,7	2 108	+521,8	2,7	8,8	28,8	366 028
89 896	- 0,1	960	+ 53,1	9,5	8,7	50,3	366 032

Gemeinde- kennziffer	Verwaltungsbezirk	Ankünfte			
		aller Gäste	Verän- derung ¹⁾	aus- ländischer Gäste	Verän- derung ¹⁾
	Noch: Kreis Euskirchen				
366 036	Schleiden, Stadt	18 924	+11,2	3 262	+ 21,9
366 040	Weilerswist
366 044	Zülpich, Stadt
370 000	Kreis Heinsberg	32 425	- 0,3	4 947	- 6,9
370 004	Erkelenz, Stadt	4 637	+18,2	865	+ 19,5
370 008	Gangelt	-	-	.	-
370 012	Geilenkirchen, Stadt	3 567	- 4,7	1 401	- 5,0
370 016	Heinsberg, Stadt
370 020	Hückelhoven, Stadt	5 175	+ 0,8	768	- 35,0
370 024	Selfkant	-	-	-	-
370 028	Übach-Palenberg, Stadt	2 398	-21,8	185	- 38,5
370 032	Waldfeucht
370 036	Wassenberg, Stadt	4 715	+14,2	517	+ 35,3
370 040	Wegberg, Stadt	9 363	- 1,7	636	- 0,9
374 000	Oberbergischer Kreis	165 873	+ 0,6	9 325	- 3,1
374 004	Bergneustadt, Stadt	5 814	-25,6	85	- 19,8
374 008	Engelskirchen
374 012	Gummersbach, Stadt	27 363	+18,8	3 426	+ 6,2
374 016	Hückeswagen, Stadt	8 231	- 1,6	918	+ 9,2
374 020	Lindlar	9 258	-20,6	390	+ 15,4
374 024	Marienheide	16 507	- 8,6	1 246	- 10,0
374 028	Morsbach	5 963	+15,9	36	- 76,0
374 032	Nümbrecht	25 342	+ 5,1	381	+ 49,4
374 036	Radevormwald, Stadt	21 237	+ 6,2	515	- 3,0
374 040	Reichshof	13 194	- 3,8	137	- 38,3
374 044	Waldbrohl, Stadt	5 478	+12,8	44	+ 33,3
374 048	Wiehl, Stadt
374 052	Wipperfurth, Stadt	7 741	- 2,0	561	- 21,2
378 000	Rhein.-Berg.-Kreis	111 567	+13,0	9 954	+ 10,4
378 004	Bergisch Gladbach, Stadt	44 333	+34,2	3 854	+ 12,2
378 008	Burscheid, Stadt	4 870	-13,7	1 336	- 3,8
378 012	Kürten	3 344	+13,9	170	+ 53,2
378 016	Leichlingen (Rhld.), Stadt	14 102	+22,0	923	+184,0
378 020	Odenthal	6 778	- 6,1	1 302	+ 12,9
378 024	Overath	6 028	- 4,1	611	- 26,5
378 028	Rösrath	11 097	+19,2	305	- 15,5
378 032	Wermelskirchen, Stadt	21 015	- 7,5	1 453	+ 3,1
382 000	Rhein-Sieg-Kreis	318 019	+ 7,6	43 561	+ 13,8
382 004	Alfter	3 147	-10,6	314	+ 3,6
382 008	Bad Honnef, Stadt	55 070	+ 8,9	5 988	+ 29,0
382 012	Bornheim, Stadt	11 401	+11,3	972	- 8,2
382 016	Eitorf
382 020	Hennef (Sieg), Stadt	25 978	+ 0,7	1 753	- 26,6
382 024	Königswinter, Stadt	77 361	+ 6,2	11 096	+ 8,5
382 028	Lohmar, Stadt	10 577	+ 0,8	1 066	+ 2,6
382 032	Meckenheim, Stadt	10 646	- 5,8	1 447	+ 33,0
382 036	Much
382 040	Neunkirchen-Seelscheid
382 044	Niederkassel, Stadt	7 293	+16,6	677	+ 2,7
382 048	Rheinbach, Stadt	7 089	+22,3	537	+ 10,3
382 052	Ruppichterath
382 056	Sankt Augustin, Stadt	11 002	- 4,2	2 094	+ 3,4
382 060	Siegburg, Stadt	21 931	+28,6	7 363	+ 29,4
382 064	Swisttal	3 084	+14,3	525	+ 1,7
382 068	Troisdorf, Stadt	26 031	+18,2	5 341	+ 45,7
382 072	Wachtberg	8 741	+ 9,6	1 001	- 14,2
382 076	Windeck	9 920	- 1,4	486	- 2,2
300 000	Reg.-Bez. Köln	2 785 796	+ 5,1	617 852	+ 5,4
	Kreisfreie Städte				
512 000	Bottrop	24 340	+ 0,9	4 694	+ 8,8
513 000	Gelsenkirchen	48 597	+ 8,3	7 866	+ 44,9
515 000	Münster	245 852	+ 2,2	19 701	- 8,6

stätten nach Verwaltungsbezirken

August 1999

Übernachtungen				Mittlere Aufenthaltsdauer ²⁾		Mittlere Auslastung der Betten ³⁾	Gemeindekennziffer
aller Gäste	Veränderung ¹⁾	ausländischer Gäste	Veränderung ¹⁾	aller Gäste	ausländischer Gäste		
70 281	+ 4,0	8 728	+ 45,9	3,7	2,7	27,3	366 036
.	366 040
.	366 044
81 438	+ 5,8	19 668	+ 30,2	2,5	4,0	29,9	370 000
14 189	+ 2,4	2 005	+ 28,8	3,1	2,3	33,0	370 004
-	-	-	-	-	-	-	370 008
13 432	+26,9	7 403	+ 48,6	3,8	5,3	28,9	370 012
.	370 016
10 387	- 8,6	1 622	- 42,1	2,0	2,1	24,1	370 020
-	-	-	-	-	-	-	370 024
6 584	+24,4	3 322	+164,7	2,7	18,0	25,3	370 028
.	370 032
8 846	+14,0	1 083	+ 32,7	1,9	2,1	35,5	370 036
23 574	+ 6,4	2 927	+ 39,1	2,5	4,6	35,5	370 040
591 337	+ 0,9	24 773	- 4,0	3,6	2,7	37,7	374 000
41 747	+ 1,3	226	- 62,5	7,2	2,7	47,2	374 004
.	374 008
59 797	+12,9	8 370	+ 11,9	2,2	2,4	23,9	374 012
20 578	- 2,5	2 912	+ 2,1	2,5	3,2	46,8	374 016
27 136	-18,5	1 165	+ 2,4	2,9	3,0	27,5	374 020
44 791	-15,1	3 757	+ 0,9	2,7	3,0	35,9	374 024
13 663	+ 8,4	115	- 79,0	2,3	3,2	22,0	374 028
126 448	+ 4,0	1 030	+ 79,8	5,0	2,7	56,9	374 032
57 804	+ 1,6	1 522	+ 72,8	2,7	3,0	45,6	374 036
73 901	+11,5	449	- 19,0	5,6	3,3	37,4	374 040
18 909	- 0,3	98	- 1,0	3,5	2,2	30,2	374 044
.	374 048
18 058	+ 1,6	1 532	- 17,8	2,3	2,7	24,8	374 052
289 235	+11,6	23 474	+ 12,5	2,6	2,4	34,3	378 000
97 941	+24,2	9 232	+ 15,0	2,2	2,4	31,8	378 004
11 307	- 0,8	3 545	+ 26,1	2,3	2,7	34,5	378 008
9 081	+ 9,6	604	+ 3,4	2,7	3,6	19,2	378 012
73 572	+ 5,0	1 507	+ 44,6	5,2	1,6	53,6	378 016
13 374	+ 6,5	3 308	+ 56,3	2,0	2,5	30,8	378 020
16 385	+16,2	1 446	- 29,9	2,7	2,4	20,3	378 024
23 894	+15,3	628	- 11,2	2,2	2,1	39,8	378 028
43 681	+ 1,0	3 204	- 8,9	2,1	2,2	32,5	378 032
740 408	+ 3,2	95 923	+ 11,2	2,3	2,2	32,2	382 000
9 905	-14,6	1 014	- 1,3	3,1	3,2	36,6	382 004
121 111	- 1,3	16 225	+ 13,4	2,2	2,7	35,9	382 008
30 027	+ 5,9	4 984	+ 14,6	2,6	5,1	29,4	382 012
.	382 016
115 792	- 1,4	5 614	- 19,1	4,5	3,2	38,7	382 020
151 649	+ 3,1	19 432	+ 2,7	2,0	1,8	30,3	382 024
17 603	+ 8,5	2 012	+ 4,5	1,7	1,9	25,5	382 028
18 045	- 3,6	2 536	+ 49,3	1,7	1,8	24,7	382 032
.	382 036
.	382 040
14 009	+10,5	1 715	+ 30,8	1,9	2,5	28,1	382 044
13 718	+18,2	1 020	- 41,8	1,9	1,9	31,9	382 048
.	382 052
26 308	+ 5,1	3 765	+ 0,4	2,4	1,8	30,7	382 056
37 166	+27,1	13 581	+ 39,1	1,7	1,8	27,5	382 060
4 885	+ 9,7	997	+ 3,0	1,6	1,9	27,4	382 064
49 711	+15,7	12 310	+ 38,2	1,9	2,3	35,2	382 068
19 585	+22,5	2 067	- 16,5	2,2	2,1	31,6	382 072
52 240	- 3,5	1 274	+ 27,8	5,3	2,6	34,8	382 076
6 258 610	+ 4,9	1 360 228	+ 10,7	2,2	2,2	38,8	300 000
44 211	- 0,9	7 893	- 4,1	1,8	1,7	41,0	512 000
89 031	+13,6	17 412	+ 38,5	1,8	2,2	39,1	513 000
688 816	- 1,1	36 700	- 10,7	2,8	1,9	43,1	515 000

Noch: 3.1 Leistung der Beherbergungs

Januar bis

Gemeinde- kennziffer	Verwaltungsbezirk	Ankünfte			
		aller Gäste	Verän- derung ¹⁾	aus- ländischer Gäste	Verän- derung ¹⁾
554 000	Kreis Borken	156 875	+ 0,4	11 874	+ 27,1
554 004	Ahaus, Stadt	18 085	+ 7,5	1 460	+ 67,0
554 008	Bocholt, Stadt	13 085	- 8,4	991	- 19,1
554 012	Borken, Stadt	28 989	- 5,5	1 084	+ 39,0
554 016	Gescher, Stadt	2 543	+18,9	231	- 28,0
554 020	Gronau (Westf.), Stadt	12 641	+ 9,6	1 831	+ 15,1
554 024	Heek	-	-	-	-
554 028	Heiden	3 263	- 6,5	112	+489,5
554 032	Isselburg, Stadt	5 690	- 5,5	1 808	+126,3
554 036	Legden	20 346	+ 0,5	1 608	+ 3,1
554 040	Raesfeld	5 446	+ 3,3	377	+125,7
554 044	Reken	10 339	- 1,0	208	- 23,2
554 048	Rhede, Stadt	5 238	+12,4	211	- 26,0
554 052	Schöppingen	2 263	- 3,4	293	+142,1
554 056	Stadtlohn, Stadt	5 568	+11,1	75	- 8,5
554 060	Südlohn	4 416	+33,1	476	+ 43,4
554 064	Velen	11 951	+ 0,3	673	+ 21,3
554 068	Vreden, Stadt	7 012	-13,7	436	+ 20,1
558 000	Kreis Coesfeld	95 572	- 1,3	4 827	+ 7,7
558 004	Ascheberg	11 658	+ 5,6	1 174	- 7,3
558 008	Billerbeck, Stadt	14 385	+ 1,0	781	+ 35,8
558 012	Coesfeld, Stadt	15 362	+ 1,9	491	- 11,5
558 016	Dülmen, Stadt	19 667	-18,5	268	- 36,6
558 020	Havixbeck	5 092	+12,8	576	+ 50,0
558 024	Lüdinghausen, Stadt	6 635	- 4,5	408	- 4,0
558 028	Nordkirchen	1 277	+42,2	252	+ 11,5
558 032	Nottuln	11 738	- 0,1	383	- 5,7
558 036	Olfen, Stadt	1 545	- 1,2	218	+ 38,9
558 040	Rosendahl	2 541	- 5,1	-	-
558 044	Senden	5 672	+41,5	276	+338,1
562 000	Kreis Recklinghausen	181 288	+ 4,3	24 918	+ 12,3
562 004	Castrop-Rauxel, Stadt	9 003	+14,7	881	- 16,6
562 008	Datteln, Stadt	12 413	- 2,2	362	- 39,2
562 012	Dorsten, Stadt	17 365	+17,7	1 398	+167,3
562 014	Gladbeck, Stadt
562 016	Haltern, Stadt	26 411	+ 2,9	935	+ 25,2
562 020	Herten, Stadt	8 529	+ 8,3	679	- 26,5
562 024	Marl, Stadt	19 958	- 4,2	3 794	- 23,4
562 028	Oer-Erkenschwick, Stadt	17 426	- 2,9	515	+ 13,4
562 032	Recklinghausen, Stadt	27 369	+ 4,2	2 909	+ 34,5
562 036	Waltrop, Stadt
566 000	Kreis Steinfurt	158 946	+ 3,7	16 334	- 1,7
566 004	Altenberge	5 212	- 3,6	68	- 15,0
566 008	Emsdetten, Stadt	11 011	+ 2,0	315	- 18,6
566 012	Greven, Stadt	12 441	+ 5,8	710	- 32,6
566 016	Hörstel, Stadt	6 651	+ 3,0	1 497	- 29,9
566 020	Hopsten	10 109	+ 0,9	261	+ 0,8
566 024	Horstmar, Stadt	474	+ 5,6	3	- 93,0
566 028	Ibbenbüren, Stadt	9 668	+22,1	1 167	- 4,4
566 032	Ladbergen	5 725	+31,7	632	+ 8,2
566 036	Laer
566 040	Lengerich, Stadt	4 732	-12,0	683	- 6,7
566 044	Lienen	2 550	+ 2,1	88	+ 25,7
566 048	Lotte	-	-	-	-
566 052	Metelen	2 590	-16,9	45	+ 12,5
566 056	Mettingen	6 789	-10,1	476	- 39,0
566 060	Neuenkirchen	3 793	+15,8	267	+118,9
566 064	Nordwalde
566 068	Ochtrup, Stadt	2 438	+ 0,3	438	- 2,2
566 072	Recke	2 360	-23,4	128	+ 8,5
566 076	Rheine, Stadt	23 367	+ 3,4	2 175	+ 17,1
566 080	Saerbeck	8 157	- 8,4	797	+ 26,3
566 084	Steinfurt, Stadt	5 449	+ 1,5	496	+ 33,3
566 088	Tecklenburg, Stadt	25 874	+17,1	5 596	+ 6,9
566 092	Westerkappeln
566 096	Wettringen

Anmerkungen siehe Seite 42

Gemeinde- kennziffer	Verwaltungsbezirk	Ankünfte			
		aller Gäste	Verän- derung ¹⁾	aus- ländischer Gäste	Verän- derung ¹⁾
570 000	Kreis Warendorf	70 759	- 0,9	7 085	- 2,0
570 004	Ahlen, Stadt	7 103	- 1,0	1 010	- 7,6
570 008	Beckum, Stadt	7 455	- 4,3	676	+ 7,1
570 012	Beelen
570 016	Drensteinfurt, Stadt
570 020	Ennigerloh, Stadt	3 645	+ 0,1	343	+ 7,2
570 024	Everswinkel	3 473	- 3,8	177	- 7,3
570 028	Oelde, Stadt	11 632	+19,1	2 168	+ 6,6
570 032	Ostbevern	1 040	- 9,0	129	- 29,5
570 036	Sassenberg, Stadt	1 801	- 5,0	122	+ 48,8
570 040	Sendenhorst, Stadt	4 313	+11,7	721	+ 4,8
570 044	Telgte, Stadt	6 579	- 7,2	379	- 20,5
570 048	Wadersloh	2 041	+ 9,1	99	- 27,7
570 052	Warendorf, Stadt	20 265	- 8,2	1 102	- 10,9
500 000	Reg.-Bez. Münster	982 229	+ 2,2	97 299	+ 6,7
711 000	Kreisfreie Stadt Bielefeld	159 897	+10,1	25 722	+ 13,0
754 000	Kreis Gütersloh	117 759	+ 2,5	12 992	+ 3,9
754 004	Borgholzhausen, Stadt	3 769	-14,4	465	- 9,2
754 008	Gütersloh, Stadt	32 309	- 0,2	4 322	- 9,0
754 012	Halle (Westf.), Stadt	16 188	+ 6,5	1 332	+ 22,3
754 016	Harsewinkel, Stadt	15 252	+ 3,3	1 646	+ 3,1
754 020	Herzebrock-Clarholz	1 418	+53,3	286	+ 39,5
754 024	Langenberg
754 028	Rheda-Wiedenbrück, Stadt	17 375	- 2,3	1 457	- 23,5
754 032	Rietberg, Stadt	4 416	+15,8	1 051	+714,7
754 036	Schloß Holte-Stukenbrock	8 833	- 4,0	836	+ 20,6
754 040	Steinhagen
754 044	Verl	6 058	+10,7	864	- 4,8
754 048	Versmold, Stadt	3 160	+25,0	50	- 61,5
754 052	Werther (Westf.), Stadt	5 398	+10,6	535	+ 25,0
758 000	Kreis Herford	73 791	- 1,9	6 906	+ 5,4
758 004	Bünde, Stadt	3 769	-18,2	383	- 21,7
758 008	Enger, Stadt
758 012	Herford, Stadt	17 552	- 6,0	2 413	+ 4,9
758 016	Hiddenhausen	6 357	+ 0,2	567	+ 28,6
758 020	Kirchlengern
758 024	Löhne, Stadt	12 790	- 8,7	717	- 9,5
758 028	Rödinghausen	8 909	- 0,2	30	- 62,0
758 032	Spenge, Stadt	1 523	+ 5,6	114	+ 12,9
758 036	Vlotho, Stadt	21 937	+ 9,2	2 571	+ 20,1
762 000	Kreis Höxter	135 975	- 2,1	5 010	- 4,7
762 004	Bad Driburg, Stadt	36 768	- 2,2	318	- 21,1
762 008	Beverungen, Stadt	15 243	+ 3,8	557	+ 7,3
762 012	Borgentreich, Stadt
762 016	Brakel, Stadt	12 308	+ 4,0	732	+ 15,6
762 020	Höxter, Stadt	25 882	- 8,5	1 501	- 18,5
762 024	Marienmünster, Stadt	4 100	+10,9	201	+ 11,7
762 028	Nieheim, Stadt	11 062	-10,8	418	- 23,9
762 032	Steinheim, Stadt
762 036	Warburg, Stadt	22 591	+ 4,1	1 073	+ 8,6
762 040	Willebadessen, Stadt	4 614	+21,0	101	x
766 000	Kreis Lippe	220 448	+ 0,8	16 570	+ 10,5
766 004	Augustdorf	300	-51,0	1	- 90,0
766 008	Bad Salzuflen, Stadt	63 746	+ 1,9	3 558	+ 8,8
766 012	Barntrup, Stadt
766 016	Blomberg, Stadt	13 302	+ 6,7	540	- 5,9
766 020	Detmold, Stadt	38 851	- 0,2	4 739	+ 14,6
766 024	Dörentrup	4 763	-14,9	37	- 60,2
766 028	Extetal	10 102	+42,6	1 341	+ 96,9
766 032	Horn-Bad Meinberg, Stadt	37 065	+ 3,3	1 213	+ 8,0

stätten nach Verwaltungsbezirken

August 1999

Übernachtungen				Mittlere Aufenthaltsdauer ²⁾		Mittlere Auslastung der Betten ³⁾	Gemeindekennziffer
aller Gäste	Veränderung ¹⁾	ausländischer Gäste	Veränderung ¹⁾	aller Gäste	ausländischer Gäste		
157 858	- 3,2	17 042	- 8,0	2,2	2,4	30,8	570 000
15 173	- 5,9	2 559	- 12,6	2,1	2,5	29,5	570 004
12 602	+ 4,1	1 407	- 25,2	1,7	2,1	23,4	570 008
.	570 012
.	570 016
8 626	- 9,3	693	- 2,4	2,4	2,0	36,2	570 020
12 716	- 9,9	523	- 14,1	3,7	3,0	44,9	570 024
24 303	- 8,5	5 000	+ 6,5	2,1	2,3	27,2	570 028
2 301	-13,4	269	- 43,5	2,2	2,1	21,2	570 032
6 004	- 5,8	515	- 11,4	3,3	4,2	33,7	570 036
8 632	+ 9,0	2 146	+ 8,9	2,0	3,0	33,5	570 040
11 482	-13,0	681	- 19,5	1,7	1,8	37,1	570 044
7 672	+ 5,8	110	- 51,5	3,8	1,1	35,2	570 048
45 762	+ 2,8	2 602	- 22,6	2,3	2,4	33,7	570 052
2 178 688	-	195 277	+ 4,4	2,2	2,0	34,7	500 000
293 912	+ 9,0	47 602	+ 14,4	1,8	1,9	32,2	711 000
216 262	+ 4,3	28 255	- 0,8	1,8	2,2	28,4	754 000
6 582	- 6,3	963	- 8,4	1,7	2,1	26,6	754 004
58 052	+ 4,1	9 741	- 1,7	1,8	2,3	30,9	754 008
33 097	+ 5,1	2 501	- 0,8	2,0	1,9	32,3	754 012
25 115	- 3,0	4 555	- 9,7	1,6	2,8	34,7	754 016
2 624	+25,0	743	+ 30,6	1,9	2,6	12,1	754 020
.	754 024
29 239	+ 4,6	2 435	- 23,2	1,7	1,7	34,5	754 028
10 728	+22,5	1 436	+351,6	2,4	1,4	20,4	754 032
17 037	- 0,8	2 349	+ 11,4	1,9	2,8	24,8	754 036
.	754 040
10 576	+14,9	2 306	+ 8,3	1,7	2,7	23,5	754 044
5 328	+ 9,1	66	- 77,4	1,7	1,3	16,7	754 048
11 275	+ 8,3	932	- 9,3	2,1	1,7	31,0	754 052
283 677	+ 2,8	25 640	- 5,2	3,8	3,7	37,9	758 000
24 839	- 8,8	1 036	- 22,4	6,6	2,7	41,1	758 004
.	758 008
31 125	-12,9	5 377	- 18,6	1,8	2,2	22,5	758 012
11 166	- 3,7	1 319	+ 6,7	1,8	2,3	20,5	758 016
.	758 020
54 148	-11,7	1 464	+ 3,0	4,2	2,0	36,7	758 024
26 504	+ 2,3	198	- 46,0	3,0	6,6	49,0	758 028
4 512	-14,3	463	+ 10,0	3,0	4,1	27,1	758 032
129 677	+21,6	15 522	+ 2,3	5,9	6,0	48,7	758 036
765 556	- 1,1	17 012	- 8,3	5,6	3,4	44,4	762 000
481 821	+ 1,8	1 111	- 37,4	13,1	3,5	62,4	762 004
41 462	- 1,5	765	- 40,4	2,7	1,4	28,6	762 008
.	762 012
44 157	- 5,5	4 721	- 5,2	3,6	6,4	32,0	762 016
52 707	- 9,1	2 750	- 42,3	2,0	1,8	28,0	762 020
25 073	+ 7,7	2 327	+110,8	6,1	11,6	33,2	762 024
46 503	-13,7	2 824	+ 6,4	4,2	6,8	27,0	762 028
.	762 032
54 807	+ 0,6	1 879	+ 28,6	2,4	1,8	38,7	762 036
12 022	- 0,8	326	x	2,6	3,2	18,0	762 040
1 237 243	- 4,0	49 102	- 21,3	5,6	3,0	38,1	766 000
751	-31,2	4	- 88,9	2,5	4,0	32,9	766 004
595 728	+ 1,3	11 627	- 4,3	9,3	3,3	50,7	766 008
.	766 012
33 253	- 7,7	1 113	- 2,0	2,5	2,1	25,6	766 016
73 853	- 4,7	8 366	- 2,8	1,9	1,8	33,3	766 020
21 549	-16,5	132	- 40,3	4,5	3,6	33,1	766 024
57 218	-48,6	6 871	- 66,4	5,7	5,1	23,2	766 028
266 748	+ 4,9	4 100	- 2,9	7,2	3,4	37,0	766 032

Gemeinde- kennziffer	Verwaltungsbezirk	Ankünfte			
		aller Gäste	Verän- derung ¹⁾	aus- ländischer Gäste	Verän- derung ¹⁾
	Noch: Kreis Lippe				
766 036	Kalletal	1 898	- 2,3	142	- 7,8
766 040	Lage, Stadt	12 021	+ 2,4	220	+ 3,8
766 044	Lemgo, Stadt	9 431	-18,9	1 161	- 13,7
766 048	Leopoldshöhe
766 052	Lügde, Stadt	8 029	- 9,2	371	- 24,9
766 056	Oerlinghausen, Stadt	11 861	+ 4,7	531	+ 3,7
766 060	Schieder-Schwalenberg, Stadt	7 740	-12,2	2 521	+ 10,5
766 064	Schlangen	561	+23,8	119	+213,2
770 000	Kreis Minden-Lübbecke	154 691	+ 1,0	15 711	+ 7,4
770 004	Bad Oeynhausen, Stadt	50 756	+ 1,7	5 987	+ 63,0
770 008	Espelkamp, Stadt	6 316	+14,8	564	+ 47,6
770 012	Hille	2 286	- 6,3	24	- 11,1
770 016	Hüllhorst	8 995	- 1,8	444	- 32,8
770 020	Lübbecke, Stadt	3 723	- 2,4	499	+ 1,4
770 024	Minden, Stadt	31 936	+ 0,1	3 772	- 12,3
770 028	Petershagen, Stadt	8 971	+ 1,1	312	- 31,3
770 032	Porta Westfalica, Stadt	25 463	- 0,9	3 283	- 14,0
770 036	Preußisch-Oldendorf, Stadt	8 698	- 2,5	182	- 45,2
770 040	Rahden, Stadt	5 453	+10,6	498	+ 66,0
770 044	Stemwede	2 094	+ 6,9	146	- 23,2
774 000	Kreis Paderborn	129 248	+ 9,7	16 424	+ 5,7
774 004	Altenbeken
774 008	Bad Lippspringe, Stadt	25 545	+ 8,3	2 311	+ 23,5
774 012	Borchen	6 190	+ 9,8	231	+600,0
774 016	Büren, Stadt	12 354	- 1,1	377	- 19,3
774 020	Delbrück, Stadt	6 247	+33,1	538	+ 28,4
774 024	Hövelhof	4 396	-13,3	250	- 18,6
774 028	Lichtenau, Stadt	8 842	+ 5,4	2 451	- 8,1
774 032	Paderborn, Stadt	48 210	+15,0	8 258	+ 2,4
774 036	Salzkotten, Stadt
774 040	Wünnenberg, Stadt	12 296	+ 9,4	1 332	+ 32,7
700 000	Reg.-Bez. Detmold	991 809	+ 2,9	99 335	+ 7,7
	Kreisfreie Städte				
911 000	Bochum	170 451	- 0,6	19 352	- 4,2
913 000	Dortmund	233 068	+ 7,4	33 535	+ 0,7
914 000	Hagen	40 101	- 1,3	5 664	+ 22,9
915 000	Hamm	47 890	+ 7,9	10 834	+ 14,8
916 000	Herne	10 440	+24,2	527	+ 9,3
954 000	Ennepe-Ruhr-Kreis	95 728	+ 7,2	8 034	+ 4,9
954 004	Breckerfeld, Stadt	7 325	+ 7,6	65	- 44,0
954 008	Ennepetal, Stadt
954 012	Gevelsberg, Stadt
954 016	Hattingen, Stadt	22 064	+ 3,3	1 855	- 16,9
954 020	Herdecke, Stadt	10 863	+ 1,7	691	- 11,7
954 024	Schwelm, Stadt	12 698	+36,6	1 211	+ 45,7
954 028	Sprockhövel, Stadt	9 353	+24,9	423	+113,6
954 032	Wetter (Ruhr), Stadt	9 112	-11,0	697	- 20,0
954 036	Witten, Stadt	14 519	+ 0,5	2 344	+ 8,7
958 000	Hochsauerland Kreis	582 219	+ 3,5	129 463	+ 1,4
958 004	Arnsberg, Stadt	36 858	+ 7,0	4 537	+ 8,6
958 008	Bestwig	14 437	+11,5	996	- 20,1
958 012	Brilon, Stadt	25 005	+ 1,1	2 881	+ 9,7
958 016	Eslohe (Sauerland)	19 082	+ 2,2	1 180	+ 5,4
958 020	Hallenberg, Stadt	16 579	+23,7	9 151	+ 25,8
958 024	Marsberg, Stadt	4 057	+16,0	715	- 11,4
958 028	Medebach, Stadt	134 464	+12,7	60 300	- 5,0
958 032	Meschede, Stadt	24 647	- 3,6	1 375	- 4,0
958 036	Olsberg, Stadt	32 599	+ 3,0	4 665	+ 11,2
958 040	Schmallenberg, Stadt	87 667	+ 1,8	10 591	+ 6,9
958 044	Sundern (Sauerland), Stadt	40 141	- 7,4	3 200	- 3,5
958 048	Winterberg, Stadt	146 683	- 1,3	29 872	+ 6,7

stätten nach Verwaltungsbezirken

August 1999

Übernachtungen				Mittlere Aufenthaltsdauer ²⁾		Mittlere Auslastung der Betten ³⁾	Gemeindekennziffer
aller Gäste	Veränderung ¹⁾	ausländischer Gäste	Veränderung ¹⁾	aller Gäste	ausländischer Gäste		
9 421	-21,0	688	- 29,6	5,0	4,8	20,0	766 036
38 559	+ 0,9	1 550	+ 49,2	3,2	7,0	28,5	766 040
23 096	-14,6	3 193	+ 4,5	2,4	2,8	29,8	766 044
							766 048
25 474	- 4,7	1 163	- 24,9	3,2	3,1	20,2	766 052
56 939	+ 8,4	2 136	+ 11,1	4,8	4,0	43,7	766 056
31 402	- 9,5	7 610	+ 13,2	4,1	3,0	20,3	766 060
1 291	+33,9	386	+343,7	2,3	3,2	16,6	766 064
871 195	+ 1,5	35 134	+ 1,6	5,6	2,2	44,3	770 000
558 052	+ 2,7	13 207	+ 46,5	11,0	2,2	54,1	770 004
13 065	+11,6	1 388	+ 18,8	2,1	2,5	35,4	770 008
14 240	- 7,5	139	- 10,9	6,2	5,8	37,4	770 012
20 055	+ 4,8	1 045	- 35,1	2,2	2,4	36,2	770 016
5 350	+ 4,9	885	+ 4,9	1,4	1,8	28,0	770 020
50 492	- 5,5	6 906	- 11,3	1,6	1,8	30,8	770 024
54 477	- 1,7	1 469	- 44,6	6,1	4,7	38,3	770 028
50 261	- 9,7	7 868	- 11,7	2,0	2,4	23,7	770 032
84 845	+ 4,9	957	- 24,5	9,8	5,3	41,4	770 036
12 592	+14,4	892	+ 57,0	2,3	1,8	35,3	770 040
7 766	+ 2,3	378	- 38,4	3,7	2,6	25,9	770 044
467 438	+ 0,8	43 778	- 24,0	3,6	2,7	38,7	774 000
							774 004
187 779	+ 4,7	5 702	- 24,1	7,4	2,5	51,9	774 008
28 392	+ 6,0	794	+222,8	4,6	3,4	43,6	774 012
30 244	- 6,2	1 253	- 51,0	2,4	3,3	30,0	774 016
11 449	+43,6	858	+ 34,9	1,8	1,6	32,5	774 020
7 845	- 4,9	441	- 34,9	1,8	1,8	21,7	774 024
25 149	-30,4	7 466	- 59,7	2,8	3,0	19,3	774 028
87 825	+ 7,8	18 063	- 3,2	1,8	2,2	42,4	774 032
							774 036
78 209	- 2,3	6 454	+ 20,1	6,4	4,8	35,8	774 040
4 135 283	-	246 523	- 8,8	4,2	2,5	39,1	700 000
281 120	- 5,3	43 364	- 12,7	1,6	2,2	40,1	911 000
403 874	+ 5,3	67 657	- 2,6	1,7	2,0	35,7	913 000
73 736	- 1,3	10 480	+ 9,5	1,8	1,9	32,4	914 000
79 794	+10,5	16 448	+ 13,1	1,7	1,5	34,4	915 000
21 405	+35,3	1 543	+ 44,5	2,1	2,9	34,8	916 000
266 334	+ 3,3	24 154	+ 18,7	2,8	3,0	40,3	954 000
16 486	- 0,8	132	- 73,2	2,3	2,0	32,1	954 004
							954 008
							954 012
45 678	- 0,9	4 733	- 11,3	2,1	2,6	38,7	954 016
34 623	- 7,3	1 567	- 16,2	3,2	2,3	49,6	954 020
28 421	+27,2	2 830	+ 48,8	2,2	2,3	38,9	954 024
38 038	+20,2	849	+ 63,3	4,1	2,0	43,0	954 028
16 141	-12,5	1 728	- 8,5	1,8	2,5	25,7	954 032
32 730	- 0,9	9 487	+ 49,0	2,3	4,0	31,7	954 036
2 433 237	+ 2,9	537 395	+ 0,2	4,2	4,2	39,8	958 000
115 037	+ 7,5	11 952	+ 10,3	3,1	2,6	31,9	958 004
52 313	+ 2,9	3 735	- 29,3	3,6	3,8	30,2	958 008
128 402	+ 4,6	13 659	+ 16,3	5,1	4,7	38,1	958 012
101 290	+ 0,5	5 612	+ 12,6	5,3	4,8	35,3	958 016
62 194	+ 2,5	29 387	+ 6,4	3,8	3,2	40,6	958 020
9 010	-	2 541	- 16,2	2,2	3,6	21,8	958 024
606 456	+11,9	275 232	- 4,6	4,5	4,6	62,5	958 028
92 945	- 6,2	5 485	+ 2,5	3,8	4,0	34,0	958 032
122 267	+ 0,2	14 890	+ 1,4	3,8	3,2	35,2	958 036
449 138	+ 2,5	48 335	+ 6,6	5,1	4,6	41,9	958 040
108 398	- 6,2	9 747	- 2,2	2,7	3,0	32,4	958 044
585 787	- 1,7	116 820	+ 7,4	4,0	3,9	33,1	958 048

Noch: 3.1 Leistung der Beherbergungs

Januar bis

Gemeinde- kennziffer	Verwaltungsbezirk	Ankünfte			
		aller Gäste	Verän- derung ¹⁾	aus- ländischer Gäste	Verän- derung ¹⁾
962 000	Märkischer Kreis	141 249	+ 5,7	14 120	+ 18,1
962 004	Altena, Stadt	9 433	+12,2	571	+ 2,3
962 008	Balve, Stadt	9 837	+ 1,8	82	+ 36,7
962 012	Halver, Stadt	2 720	+70,0	176	+ 36,4
962 016	Hemer, Stadt
962 020	Herscheid	2 225	+ 8,1	303	+ 4,5
962 024	Iserlohn, Stadt	22 048	- 1,7	3 013	+ 1,7
962 028	Kierspe, Stadt
962 032	Lüdenscheid, Stadt	29 029	+ 2,6	5 816	+ 42,5
962 036	Meinerzhagen, Stadt	25 395	- 2,0	1 467	+ 8,7
962 040	Menden (Sauerland), Stadt	7 083	+ 5,9	593	+ 49,0
962 044	Nachrodt-Wiblingwerde	13 948	+59,4	158	- 17,7
962 048	Neuenrade, Stadt	4 595	+ 2,9	1 241	+ 11,8
962 052	Plettenberg, Stadt	4 299	+ 6,3	156	+ 21,9
962 056	Schalksmühle
962 060	Werdohl, Stadt	2 226	- 7,7	194	- 16,7
966 000	Kreis Olpe	139 354	- 2,4	7 339	+ 4,0
966 004	Attendorf, Stadt	25 718	-13,1	2 235	+ 9,5
966 008	Drolshagen, Stadt	3 725	-11,8	447	+ 3,2
966 012	Finnentrop	8 781	- 3,5	554	- 14,2
966 016	Kirchhundem	24 790	+ 9,4	1 311	- 0,5
966 020	LenneStadt, Stadt	37 106	- 0,8	1 851	- 5,5
966 024	Olpe, Stadt	31 112	- 4,0	581	+ 22,1
966 028	Wenden	8 122	+10,2	360	+ 96,7
970 000	Kreis Siegen-Wittgenstein	142 640	+ 6,2	15 093	+ 12,1
970 004	Bad Berleburg, Stadt	25 601	+ 5,2	952	+ 4,0
970 008	Burbach	5 944	+ 6,5	373	+ 35,6
970 012	Erndtebrück
970 016	Freudenberg, Stadt	11 246	+ 0,1	1 065	+ 4,5
970 020	Hilchenbach, Stadt	13 859	+ 4,1	972	+ 13,3
970 024	Kreuztal, Stadt	3 338	+ 7,4	326	- 5,5
970 028	Bad Laasphe, Stadt	25 055	+13,6	4 055	+ 39,6
970 032	Netphen	7 522	+ 1,9	306	- 6,1
970 036	Neunkirchen
970 040	Siegen, Stadt	36 584	+ 2,8	6 119	+ 2,0
970 044	Wilnsdorf	10 935	+16,0	470	+ 2,8
974 000	Kreis Soest	180 047	- 2,2	9 128	+ 1,0
974 004	Anröchte
974 008	Bad Sassendorf	40 193	+11,9	556	+ 1,1
974 012	Ense	1 383	+29,3	167	+ 31,5
974 016	Erwitte, Stadt	8 769	+10,3	50	+177,8
974 020	Geseke, Stadt
974 024	Lippetal	777	-22,3	108	- 53,4
974 028	Lippstadt, Stadt	40 981	+ 0,6	3 144	- 10,1
974 032	Möhnesee	26 880	- 6,0	1 125	- 0,9
974 036	Rüthen, Stadt	7 222	- 2,6	249	+ 88,6
974 040	Soest, Stadt	24 150	-20,2	1 518	- 14,4
974 044	Warstein, Stadt	10 219	+ 4,1	1 346	+ 93,4
974 048	Welper	46	-70,3	.	-
974 052	Werl, Stadt	3 490	- 0,4	387	+ 52,4
974 056	Wickede (Ruhr)	1 736	+62,9	119	+ 19,0
978 000	Kreis Unna	87 307	+ 5,6	12 453	+ 0,8
978 004	Bergkamen, Stadt
978 008	Bönen
978 012	Fröndenberg, Stadt	4 209	+15,3	450	- 17,4
978 016	Holzwickede
978 020	Kamen, Stadt	16 964	+10,6	2 988	- 13,4
978 024	Lünen, Stadt	15 247	+ 2,5	1 831	+ 28,8
978 028	Schwerte, Stadt	15 425	- 3,7	791	- 14,3
978 032	Selm, Stadt	1 541	-33,9	332	x
978 036	Unna, Stadt	15 540	+23,3	2 206	+ 45,7
978 040	Werne, Stadt	7 783	+58,8	1 450	+ 22,6
900 000	Reg.-Bez. Arnsberg	1 870 494	+ 3,3	265 542	+ 3,3
	Nordrhein-Westfalen	9 075 856	+ 4,2	1 655 443	+ 5,7

Anmerkungen siehe Seite 42

stätten nach Verwaltungsbezirken

August 1999

Übernachtungen				Mittlere Aufenthaltsdauer ²⁾		Mittlere Auslastung der Betten ³⁾	Gemeindekennziffer
aller Gäste	Veränderung ¹⁾	ausländischer Gäste	Veränderung ¹⁾	aller Gäste	ausländischer Gäste		
326 923	- 1,6	31 220	+ 1,8	2,3	2,2	32,0	962 000
19 783	+11,1	1 415	- 3,0	2,1	2,5	28,7	962 004
22 777	-12,6	261	+143,9	2,3	3,2	25,9	962 008
4 458	+85,8	322	+ 37,6	1,6	1,8	23,5	962 012
4 107	-	705	- 11,9	1,8	2,3	17,0	962 016
42 287	- 4,8	6 600	+ 0,2	1,9	2,2	33,8	962 020
50 202	- 6,2	11 569	+ 17,2	1,7	2,0	31,5	962 024
75 765	- 5,7	4 639	+ 21,5	3,0	3,2	36,5	962 028
12 328	- 4,9	1 248	+ 23,1	1,7	2,1	25,7	962 032
32 192	+16,6	338	- 60,5	2,3	2,1	36,4	962 036
9 860	- 8,6	2 428	- 6,0	2,1	2,0	34,0	962 040
7 998	+ 5,8	414	- 35,3	1,9	2,7	27,1	962 044
5 842	+ 0,4	523	- 0,4	2,6	2,7	20,7	962 048
377 654	- 3,9	22 338	+ 0,8	2,7	3,0	28,3	962 052
60 967	- 0,9	6 401	+ 17,6	2,4	2,9	30,1	962 056
9 820	-10,3	1 448	+ 8,8	2,6	3,2	13,5	966 004
21 372	- 6,5	1 543	- 20,3	2,4	2,8	20,8	966 008
75 829	- 7,8	4 164	-	3,1	3,2	29,5	966 012
105 843	- 0,8	6 073	- 16,3	2,9	3,3	30,1	966 016
89 080	- 6,6	1 938	+ 24,5	2,9	3,3	31,4	966 020
14 743	+ 9,4	771	+ 62,7	1,8	2,1	24,4	966 024
717 010	+ 7,7	40 458	+ 13,3	5,0	2,7	46,5	966 028
333 412	+ 1,9	2 767	+ 1,9	13,0	2,9	63,6	970 000
23 523	+ 0,7	958	+ 41,3	4,0	2,6	39,8	970 004
23 322	- 5,6	1 837	- 21,2	2,1	1,7	26,1	970 008
75 560	+19,6	4 043	+ 12,8	5,5	4,2	39,0	970 012
5 970	- 8,1	668	- 33,8	1,8	2,0	18,9	970 016
123 335	+22,7	13 240	+ 35,2	4,9	3,3	44,8	970 020
23 407	+ 4,3	1 408	- 7,1	3,1	4,6	31,9	970 024
78 177	+ 8,8	13 274	+ 14,2	2,1	2,2	38,5	970 028
24 958	+20,1	1 381	- 5,8	2,3	2,9	33,4	970 032
886 199	+ 4,3	20 909	+ 4,7	4,9	2,3	42,4	970 036
325 621	+ 7,0	1 653	+ 0,6	8,1	3,0	55,3	970 040
3 096	+45,8	810	+135,5	2,2	4,9	25,0	970 044
90 495	+12,6	236	+ 24,2	10,3	4,7	41,0	970 048
1 889	-21,2	354	- 55,3	2,4	3,3	14,2	974 000
255 868	+ 6,5	5 299	- 12,8	6,2	1,7	52,8	974 004
85 557	- 2,1	3 778	+ 7,5	3,2	3,4	33,5	974 008
16 898	- 6,7	828	+ 68,0	2,3	3,3	27,2	974 012
40 240	-11,8	2 844	- 11,0	1,7	1,9	26,8	974 016
21 749	- 9,6	3 448	+ 99,5	2,1	2,6	23,0	974 020
47	-93,9	-	-	1,0	-	1,1	974 024
5 204	-17,0	725	- 8,8	1,5	1,9	21,6	974 028
2 911	+65,3	183	-	1,7	1,5	29,2	974 032
161 397	+ 5,2	26 211	- 2,0	1,8	2,1	29,3	974 036
7 711	- 1,2	1 140	- 30,4	1,8	2,5	40,7	974 040
24 274	+ 8,0	4 332	+ 0,9	1,4	1,4	32,3	974 044
29 415	+ 2,2	4 333	+ 32,3	1,9	2,4	24,5	974 048
30 364	+ 9,2	2 140	- 12,7	2,0	2,7	31,7	978 000
2 445	-26,8	595	x	1,6	1,8	13,2	978 004
29 152	+14,3	5 476	+ 17,6	1,9	2,5	30,1	978 008
14 562	+52,9	3 165	+ 29,5	1,9	2,2	29,1	978 012
6 028 683	+ 2,9	842 177	+ 0,7	3,2	3,2	38,5	978 016
23 535 468	+ 3,3	3 874 324	+ 5,6	2,6	2,3	38,2	978 020

3.2 Leistung der Beherbergungs

Januar bis

Lfd. Nr.	Gemeindegruppe Betriebsart	Ankünfte			
		aller Gäste	Veränderung ¹⁾	ausländischer Gäste	Veränderung ¹⁾
1	Mineral-, Moor-, Sole- und Thermalbäder	486 675	+ 3,7	69 359	+ 11,6
2	Hotels	254 731	- 1,0	50 495	+ 9,7
3	Gasthöfe	10 493	+ 8,4	1 231	+ 1,5
4	Pensionen	38 616	+ 0,2	457	- 8,4
5	Hotels garnis	49 968	- 2,2	14 339	+ 5,5
6	Erholungs-, Ferien- und Schulungsheime	28 211	+ 7,4	405	- 8,6
7	Ferienhäuser, -wohnungen, -zentren	3 531	+ 0,6	108	- 10,0
8	Hütten, Jugendherbergen u. Ä.	16 339	+95,9	2 189	+775,6
9	Sanatorien und Kurkrankenhäuser	84 786	+13,6	135	+206,8
10	Heilklimatische Kurorte	185 219	- 0,6	30 390	+ 6,7
11	Hotels	76 854	+10,2	17 874	+ 7,9
12	Gasthöfe	4 906	+21,6	1 008	+ 27,1
13	Pensionen	12 766	+ 7,8	3 425	+ 11,4
14	Hotels garnis	-	-	-	-
15	Erholungs-, Ferien- und Schulungsheime	42 923	-10,1	201	- 45,2
16	Ferienhäuser, -wohnungen, -zentren	32 441	-14,0	7 520	+ 3,0
17	Hütten, Jugendherbergen u. Ä.	10 916	- 4,7	338	- 10,1
18	Sanatorien und Kurkrankenhäuser	4 413	+13,6	24	x
19	Kneippkurorte	135 873	+ 1,9	19 802	+ 9,3
20	Hotels	84 726	+ 4,8	13 155	+ 10,4
21	Gasthöfe	7 193	- 6,2	1 393	- 12,0
22	Pensionen	3 828	-13,9	380	- 4,3
23	Hotels garnis	3 893	-24,5	498	- 0,2
24	Erholungs-, Ferien- und Schulungsheime	11 921	+ 5,5	136	+ 78,9
25	Ferienhäuser, -wohnungen, -zentren	7 248	+11,4	3 540	+ 25,3
26	Hütten, Jugendherbergen u. Ä.	14 961	- 1,2	700	- 14,0
27	Sanatorien und Kurkrankenhäuser	2 103	- 7,6	-	-
28	Kneippheilbäder	167 371	+ 3,2	16 893	+ 11,2
29	Hotels	79 537	+ 5,5	9 887	+ 12,8
30	Gasthöfe	13 827	+ 0,9	2 824	+ 4,9
31	Pensionen	13 391	- 1,3	1 092	+ 19,5
32	Hotels garnis	1 929	- 3,8	198	- 40,4
33	Erholungs-, Ferien- und Schulungsheime	22 352	- 1,9	340	- 24,4
34	Ferienhäuser, -wohnungen, -zentren	6 419	+11,4	1 823	+ 27,4
35	Hütten, Jugendherbergen u. Ä.	11 755	- 2,8	602	+ 21,6
36	Sanatorien und Kurkrankenhäuser	18 161	+ 7,5	127	+ 9,5
37	Heilbäder zusammen	975 138	+ 2,5	136 444	+ 10,1
38	Hotels	495 848	+ 2,6	91 411	+ 9,8
39	Gasthöfe	36 419	+ 3,8	6 456	+ 2,8
40	Pensionen	68 601	+ 0,3	5 354	+ 9,6
41	Hotels garnis	55 790	- 4,2	15 035	+ 4,3
42	Erholungs-, Ferien- und Schulungsheime	105 407	- 2,5	1 082	- 19,0
43	Ferienhäuser, -wohnungen, -zentren	49 639	- 7,2	12 991	+ 11,2
44	Hütten, Jugendherbergen u. Ä.	53 971	+14,8	3 829	+ 97,9
45	Sanatorien und Kurkrankenhäuser	109 463	+12,1	286	+ 78,8

1) Veränderung gegenüber dem Vorjahreszeitraum in % – 2) Mittlere Aufenthaltsdauer in Tagen = Übernachtungen / Ankünfte – 3) Mittlere Auslastung =

stätten nach Gemeindegruppen und Betriebsarten

August 1999

Übernachtungen				Mittlere Aufenthaltsdauer ²⁾		Mittlere Auslastung der Betten ³⁾	Lfd. Nr.
aller Gäste	Veränderung ¹⁾	ausländischer Gäste	Veränderung ¹⁾	aller Gäste	ausländische Gäste		
3 209 354	+ 4,2	138 329	+ 8,0	+ 6,6	+ 2,0	51,1	1
563 054	- 1,4	95 104	+ 6,5	+ 2,2	+ 1,9	36,6	2
30 599	+ 3,0	2 062	- 2,0	+ 2,9	+ 1,7	28,5	3
435 979	- 4,7	5 739	- 17,4	+11,3	+12,6	41,9	4
106 319	+ 0,3	27 164	+ 10,2	+ 2,1	+ 1,9	28,8	5
104 744	+ 2,8	1 758	+ 12,3	+ 3,7	+ 4,3	41,5	6
35 196	+ 4,2	881	- 24,7	+10,0	+ 8,2	26,1	7
35 347	+71,7	3 990	+214,9	+ 2,2	+ 1,8	32,3	8
1 898 116	+ 7,9	1 631	+ 49,5	+22,4	+12,1	69,5	9
786 136	+ 0,3	118 299	+ 7,6	+ 4,2	+ 3,9	35,9	10
207 694	+ 4,9	63 263	+ 4,0	+ 2,7	+ 3,5	32,6	11
16 702	+ 1,2	3 176	+ 19,8	+ 3,4	+ 3,2	22,4	12
50 012	+ 1,2	12 029	+ 9,7	+ 3,9	+ 3,5	21,9	13
-	-	-	-	-	-	-	14
198 165	- 6,9	426	- 44,7	+ 4,6	+ 2,1	45,6	15
171 802	- 2,4	38 679	+ 13,8	+ 5,3	+ 5,1	35,3	16
32 561	-10,9	673	- 2,6	+ 3,0	+ 2,0	29,6	17
109 200	+16,0	53	x	+24,7	+ 2,2	49,9	18
426 273	- 2,6	53 916	+ 7,2	+ 3,1	+ 2,7	30,2	19
174 975	+ 3,8	31 635	+ 9,9	+ 2,1	+ 2,4	31,2	20
19 159	-12,3	4 071	- 20,2	+ 2,7	+ 2,9	24,7	21
15 259	-24,5	990	- 8,1	+ 4,0	+ 2,6	16,3	22
13 118	-27,6	1 571	- 26,4	+ 3,4	+ 3,2	25,5	23
61 170	- 1,6	626	+ 19,7	+ 5,1	+ 4,6	36,6	24
36 940	+ 6,5	13 682	+ 21,4	+ 5,1	+ 3,9	16,9	25
32 813	+ 2,7	1 341	- 2,7	+ 2,2	+ 1,9	29,7	26
72 839	- 9,0	-	-	+34,6	-	55,3	27
987 769	+ 3,8	69 483	+ 10,0	+ 5,9	+ 4,1	46,0	28
244 456	+ 0,7	33 938	+ 13,8	+ 3,1	+ 3,4	37,6	29
52 146	+ 8,5	10 789	+ 19,5	+ 3,8	+ 3,8	26,0	30
73 905	- 7,1	4 997	+ 23,8	+ 5,5	+ 4,6	31,1	31
6 042	- 5,9	391	- 76,7	+ 3,1	+ 2,0	24,9	32
71 973	- 4,2	2 469	- 33,6	+ 3,2	+ 7,3	40,3	33
47 234	+ 2,9	14 713	+ 8,2	+ 7,4	+ 8,1	31,4	34
30 553	- 2,0	1 712	+ 87,5	+ 2,6	+ 2,8	32,2	35
461 460	+ 9,2	474	+ 28,8	+25,4	+ 3,7	75,7	36
5 409 532	+ 3,0	380 027	+ 8,1	+ 5,5	+ 2,8	45,0	37
1 190 179	+ 0,8	223 940	+ 7,3	+ 2,4	+ 2,4	35,2	38
118 606	+ 2,1	20 098	+ 6,4	+ 3,3	+ 3,1	25,8	39
575 155	- 5,2	23 755	+ 3,2	+ 8,4	+ 4,4	36,0	40
125 479	- 3,8	29 126	+ 2,3	+ 2,2	+ 1,9	28,2	41
436 052	- 3,5	5 279	- 19,7	+ 4,1	+ 4,9	42,2	42
291 172	+ 0,3	67 955	+ 13,2	+ 5,9	+ 5,2	29,4	43
131 274	+ 9,2	7 716	+ 81,6	+ 2,4	+ 2,0	30,9	44
2 541 615	+ 7,9	2 158	+ 47,9	+23,2	+ 7,5	68,9	45

Übernachtungen / angebotene Bettentage) * 100

Lfd. Nr.	Gemeindeguppe Betriebsart	Ankünfte			
		aller Gäste	Veränderung ¹⁾	ausländischer Gäste	Veränderung ¹⁾
46	Luftkurorte	363 096	+ 0,8	34 896	+ 0,6
47	Hotels	133 815	+ 0,4	25 002	+ 3,5
48	Gasthöfe	25 629	- 4,4	2 929	+ 9,8
49	Pensionen	27 794	- 6,3	1 683	-32,8
50	Hotels garnis	2 527	+30,1	404	+ 4,4
51	Erholungs-, Ferien- und Schulungsheime	85 530	- 2,2	887	+30,1
52	Ferienhäuser, -wohnungen, -zentren	10 960	-16,5	1 608	- 5,5
53	Hütten, Jugendherbergen u. Ä.	66 471	+12,7	1 980	- 8,8
54	Sanatorien und Kurkrankenhäuser	10 370	+18,3	403	- 5,8
55	Erholungsorte	323 243	+ 2,4	35 345	+ 9,5
56	Hotels	99 291	- 4,5	20 980	+ 1,9
57	Gasthöfe	17 494	+ 0,3	3 979	- 1,6
58	Pensionen	18 771	+ 7,6	3 996	+90,6
59	Hotels garnis	5 514	-11,4	725	+ 7,2
60	Erholungs-, Ferien- und Schulungsheime	99 007	+ 8,4	810	+ 9,5
61	Ferienhäuser, -wohnungen, -zentren	9 628	- 1,8	2 397	+10,6
62	Hütten, Jugendherbergen u. Ä.	69 850	+ 6,1	2 436	+24,4
63	Sanatorien und Kurkrankenhäuser	3 688	+ 1,7	22	+69,2
64	Sonstige Gemeinden	7 414 379	+ 4,7	1 448 758	+ 5,3
65	Hotels	4 488 044	+ 5,1	975 878	+ 6,1
66	Gasthöfe	208 852	-	26 549	+ 2,8
67	Pensionen	80 302	+ 8,2	7 953	+ 3,7
68	Hotels garnis	1 403 599	+ 5,8	310 521	+ 6,1
69	Erholungs-, Ferien- und Schulungsheime	632 134	+ 0,2	16 321	+ 4,2
70	Ferienhäuser, -wohnungen, -zentren	150 928	+13,4	64 628	- 4,1
71	Hütten, Jugendherbergen u. Ä.	429 348	+ 2,3	46 866	+ 0,6
72	Sanatorien und Kurkrankenhäuser	21 172	+ 6,9	42	-43,2
73	Nordrhein-Westfalen	9 075 856	+ 4,2	1 655 443	+ 5,7
74	Hotels	5 216 998	+ 4,5	1 113 271	+ 6,3
75	Gasthöfe	288 394	-	39 913	+ 2,8
76	Pensionen	195 468	+ 3,0	18 986	+10,7
77	Hotels garnis	1 467 430	+ 5,4	326 685	+ 6,0
78	Erholungs-, Ferien- und Schulungsheime	922 078	+ 0,5	19 100	+ 3,7
79	Ferienhäuser, -wohnungen, -zentren	221 155	+ 5,6	81 624	- 1,6
80	Hütten, Jugendherbergen u. Ä.	619 640	+ 4,7	55 111	+ 4,6
81	Sanatorien und Kurkrankenhäuser	144 693	+11,4	753	+11,6

stätten nach Gemeindegruppen und Betriebsarten

August 1999

Übernachtungen				Mittlere Aufenthaltsdauer ²⁾		Mittlere Auslastung der Betten ³⁾	Lfd. Nr.
aller Gäste	Veränderung ¹⁾	ausländischer Gäste	Veränderung ¹⁾	aller Gäste	ausländische Gäste		
1 267 536	+ 0,7	102 446	- 3,5	+ 3,5	+ 2,9	33,7	46
288 773	- 1,2	51 465	+ 2,4	+ 2,2	+ 2,1	26,2	47
69 697	- 6,2	7 939	+ 9,6	+ 2,7	+ 2,7	21,7	48
146 507	- 7,4	7 445	-39,3	+ 5,3	+ 4,4	31,5	49
6 771	+21,0	932	- 3,6	+ 2,7	+ 2,3	25,4	50
299 490	- 4,5	8 904	+33,7	+ 3,5	+10,0	43,4	51
67 077	-13,4	11 263	- 8,0	+ 6,1	+ 7,0	21,8	52
157 499	+ 7,6	3 218	-30,0	+ 2,4	+ 1,6	31,5	53
231 722	+21,4	11 280	- 5,6	+22,3	+28,0	66,6	54
1 064 474	- 2,1	126 577	+ 6,2	+ 3,3	+ 3,6	34,3	55
233 296	- 2,6	60 819	+ 3,8	+ 2,3	+ 2,9	29,0	56
42 101	- 5,4	11 259	+ 5,5	+ 2,4	+ 2,8	21,7	57
77 211	- 7,3	8 977	+15,5	+ 4,1	+ 2,2	32,9	58
11 713	-12,7	1 609	+ 4,3	+ 2,1	+ 2,2	19,8	59
345 342	- 0,5	3 524	-26,3	+ 3,5	+ 4,4	41,6	60
99 027	- 4,2	35 490	+11,8	+10,3	+14,8	29,1	61
157 504	+ 2,3	4 325	+18,3	+ 2,3	+ 1,8	33,4	62
98 280	- 3,5	574	+60,8	+26,6	+26,1	58,9	63
15 793 926	+ 4,0	3 265 274	+ 5,6	+ 2,1	+ 2,3	37,0	64
7 863 486	+ 5,5	1 921 121	+ 7,5	+ 1,8	+ 2,0	35,8	65
485 596	- 0,3	66 518	- 2,1	+ 2,3	+ 2,5	22,0	66
283 407	- 1,6	33 437	+ 2,7	+ 3,5	+ 4,2	33,2	67
2 924 836	+ 7,3	783 418	+ 8,8	+ 2,1	+ 2,5	35,7	68
2 095 942	- 1,4	87 861	+20,6	+ 3,3	+ 5,4	41,0	69
713 238	+ 0,7	298 548	-11,2	+ 4,7	+ 4,6	51,2	70
846 699	+ 0,9	73 714	- 0,9	+ 2,0	+ 1,6	37,8	71
580 722	+ 2,9	657	-47,6	+27,4	+15,6	76,5	72
23 535 468	+ 3,3	3 874 324	+ 5,6	+ 2,6	+ 2,3	38,2	73
9 575 734	+ 4,5	2 257 345	+ 7,3	+ 1,8	+ 2,0	35,1	74
716 000	- 0,8	105 814	+ 1,0	+ 2,5	+ 2,7	22,5	75
1 082 280	- 4,8	73 614	- 2,6	+ 5,5	+ 3,9	34,3	76
3 068 799	+ 6,8	815 085	+ 8,6	+ 2,1	+ 2,5	35,2	77
3 176 826	- 1,9	105 568	+16,1	+ 3,4	+ 5,5	41,4	78
1 170 514	- 0,8	413 256	- 6,1	+ 5,3	+ 5,1	38,6	79
1 292 976	+ 2,6	88 973	+ 2,4	+ 2,1	+ 1,6	35,6	80
3 452 339	+ 7,4	14 669	- 2,3	+23,9	+19,5	69,5	81

3.3 Leistung der Beherbergungsstätten

Januar bis

Lfd. Nr.	Reisegebiet Betriebsart	Ankünfte			
		aller Gäste	Veränderung ¹⁾	ausländischer Gäste	Veränderung ¹⁾
1	Niederrhein-Ruhrland	3 107 919	+ 4,6	839 627	+ 4,7
2	Hotels	1 963 298	+ 4,8	581 602	+ 4,2
3	Gasthöfe	42 929	- 0,9	6 353	- 4,0
4	Pensionen	20 454	+ 19,2	2 990	+ 68,2
5	Hotels garnis	767 363	+ 4,1	212 958	+ 7,7
6	Erholungs-, Ferien- und Schulungsheime	107 639	+ 6,8	2 617	- 6,2
7	Ferienhäuser, -wohnungen, -zentren	415	- 3,3	58	- 26,6
8	Hütten, Jugendherbergen u. Ä.	199 871	+ 4,1	33 022	- 4,2
9	Sanatorien und Kurkrankenhäuser	5 950	+ 2,9	27	- 60,3
10	Bergisches Land	812 665	+ 7,9	121 719	+ 6,1
11	Hotels	448 562	+ 8,5	88 887	+ 6,7
12	Gasthöfe	9 343	+ 14,4	1 164	+ 25,6
13	Pensionen	3 572	- 3,8	219	- 28,4
14	Hotels garnis	144 404	+ 7,1	25 755	+ 3,9
15	Erholungs-, Ferien- und Schulungsheime	137 722	+ 6,2	3 481	+ 5,0
16	Ferienhäuser, -wohnungen, -zentren	1 611	- 6,0	46	-
17	Hütten, Jugendherbergen u. Ä.	57 545	+ 8,3	2 163	+ 1,7
18	Sanatorien und Kurkrankenhäuser	9 906	+ 13,7	4	+300,0
19	Siebengebirge	689 591	+ 6,3	102 961	+ 8,5
20	Hotels	416 753	+ 8,7	68 211	+ 8,5
21	Gasthöfe	17 647	+ 12,7	3 130	+ 57,6
22	Pensionen
23	Hotels garnis	121 667	+ 6,5	21 681	+ 8,4
24	Erholungs-, Ferien- und Schulungsheime	90 575	+ 2,6	3 184	- 14,3
25	Ferienhäuser, -wohnungen, -zentren	-	-100,0	-	-
26	Hütten, Jugendherbergen u. Ä.	33 675	- 11,5	5 653	+ 24,9
27	Sanatorien und Kurkrankenhäuser
28	Eifel	621 149	+ 3,3	128 960	+ 12,6
29	Hotels	311 284	+ 3,5	86 452	+ 14,0
30	Gasthöfe	17 088	- 0,3	3 911	+ 3,2
31	Pensionen	8 331	- 6,8	1 708	- 7,1
32	Hotels garnis	92 061	+ 3,4	22 662	- 3,3
33	Erholungs-, Ferien- und Schulungsheime	89 771	- 7,3	4 328	+ 76,1
34	Ferienhäuser, -wohnungen, -zentren	8 044	+ 16,0	4 194	+ 28,2
35	Hütten, Jugendherbergen u. Ä.	82 630	+ 16,5	5 507	+ 49,3
36	Sanatorien und Kurkrankenhäuser	11 940	+ 11,8	198	+ 20,7
37	Sauerland	1 082 970	+ 1,8	165 714	+ 3,4
38	Hotels	415 599	+ 1,6	65 869	+ 10,5
39	Gasthöfe	73 500	+ 3,8	11 545	+ 2,6
40	Pensionen	65 131	+ 3,0	9 556	+ 25,6
41	Hotels garnis	35 996	+ 0,2	3 761	- 2,4
42	Erholungs-, Ferien- und Schulungsheime	187 553	- 3,6	1 173	- 28,3
43	Ferienhäuser, -wohnungen, -zentren	180 333	+ 6,4	71 291	- 3,5
44	Hütten, Jugendherbergen u. Ä.	98 275	+ 2,0	2 476	+ 1,3
45	Sanatorien und Kurkrankenhäuser	26 583	+ 9,8	43	+437,5

1) Veränderung gegenüber dem Vorjahreszeitraum in % – 2) Mittlere Aufenthaltsdauer in Tagen = Übernachtungen / Ankünfte – 3) Mittlere Auslastung =

nach Reisegebieten und Betriebsarten

August 1999

Übernachtungen				Mittlere Aufenthaltsdauer ²⁾		Mittlere Auslastung der Betten ³⁾	Lfd. Nr.
aller Gäste	Veränderung ¹⁾	ausländischer Gäste	Veränderung ¹⁾	aller Gäste	ausländischer Gäste		
5 989 871	+ 6,2	1 730 753	+ 7,8	1,9	2,1	40,2	1
3 440 722	+ 6,5	1 121 882	+ 6,3	1,8	1,9	40,7	2
93 203	+ 2,1	15 840	+ 3,6	2,2	2,5	21,2	3
54 713	+ 8,9	9 671	+ 68,5	2,7	3,2	39,5	4
1 618 500	+ 7,6	527 622	+ 11,7	2,1	2,5	37,2	5
259 206	+ 3,2	10 729	+ 9,7	2,4	4,1	41,4	6
2 396	+ 4,2	404	- 31,6	5,8	7,0	21,4	7
336 024	+ 1,8	44 250	- 3,4	1,7	1,3	51,9	8
185 107	+ 4,2	355	- 69,3	31,1	13,1	81,4	9
1 986 691	+ 7,2	274 310	+ 9,6	2,4	2,3	37,0	10
826 940	+ 9,6	185 406	+ 9,8	1,8	2,1	33,4	11
23 387	+ 17,8	3 157	+ 10,0	2,5	2,7	22,3	12
12 934	- 7,8	977	- 13,1	3,6	4,5	18,1	13
302 098	+ 5,5	65 972	+ 7,9	2,1	2,6	34,6	14
424 137	+ 2,0	13 311	+ 29,8	3,1	3,8	40,3	15
5 978	+ 16,9	279	- 22,3	3,7	6,1	34,9	16
137 146	+ 5,4	5 035	- 12,1	2,4	2,3	31,9	17
254 071	+ 11,9	173	+517,9	25,6	43,3	75,3	18
1 491 766	+ 4,7	254 098	+ 6,3	2,2	2,5	36,9	19
727 078	+ 7,5	146 126	+ 11,9	1,7	2,1	34,2	20
46 915	+ 12,2	7 448	+ 29,9	2,7	2,4	23,9	21
.	22
314 760	+ 13,6	74 561	+ 2,9	2,6	3,4	40,4	23
278 028	- 4,9	13 676	- 12,2	3,1	4,3	43,5	24
-	-100,0	-	-	-	-	-	25
66 571	- 12,6	9 541	- 5,5	2,0	1,7	36,9	26
.	27
1 724 486	+ 1,5	331 186	+ 18,1	2,8	2,6	35,8	28
605 231	+ 3,3	178 186	+ 13,6	1,9	2,1	31,9	29
40 117	- 1,8	9 954	+ 16,0	2,3	2,5	19,4	30
34 145	- 12,4	10 942	- 6,9	4,1	6,4	24,4	31
178 524	+ 5,4	44 324	+ 10,4	1,9	2,0	29,4	32
360 234	- 4,7	38 152	+ 68,2	4,0	8,8	44,2	33
79 649	- 1,8	38 233	+ 18,6	9,9	9,1	27,9	34
196 622	+ 10,2	9 451	+ 43,9	2,4	1,7	37,1	35
229 964	+ 2,0	1 944	+ 19,5	19,3	9,8	68,3	36
4 097 749	+ 2,1	622 342	+ 0,6	3,8	3,8	38,0	37
986 718	+ 0,7	190 442	+ 7,1	2,4	2,9	32,4	38
216 696	+ 2,3	36 756	+ 1,3	2,9	3,2	23,5	39
368 026	- 4,2	31 791	+ 4,5	5,7	3,3	33,3	40
79 373	- 2,4	8 679	- 17,1	2,2	2,3	29,5	41
705 953	- 4,4	9 078	- 11,5	3,8	7,7	40,5	42
881 227	+ 7,7	340 519	- 2,0	4,9	4,8	46,5	43
228 897	+ 0,8	4 904	- 14,8	2,3	2,0	27,0	44
630 859	+ 10,4	173	+108,4	23,7	4,0	65,9	45

Übernachtungen / angebotene Bettentage) * 100

Noch: 3.3 Leistung der Beherbergungsstätten

Januar bis

Lfd. Nr.	Reisegebiet Betriebsart	Ankünfte			
		aller Gäste	Verän- derung ¹⁾	aus- ländischer Gäste	Verän- derung ¹⁾
46	Siegerland-Wittgenstein	142 640	+ 6,2	15 093	+12,1
47	Hotels	77 375	+ 7,2	13 326	+15,1
48	Gasthöfe	6 076	-10,9	373	-36,3
49	Pensionen	5 977	+ 4,7	467	+18,8
50	Hotels garnis
51	Erholungs-, Ferien- und Schulungsheime	26 303	+ 9,8	298	-17,9
52	Ferienhäuser, -wohnungen, -zentren
53	Hütten, Jugendherbergen u. Ä.	4 920	+ 7,7	93	+63,2
54	Sanatorien und Kurkrankenhäuser	15 163	+ 6,5	5	-50,0
55	Westfälisches Ruhrgebiet	899 109	+ 5,0	122 213	+ 5,9
56	Hotels	592 850	+ 5,3	93 397	+ 9,5
57	Gasthöfe	33 975	- 9,7	3 894	-18,1
58	Pensionen
59	Hotels garnis	165 518	+ 7,9	21 907	- 7,2
60	Erholungs-, Ferien- und Schulungsheime	72 031	+ 6,3	1 459	+74,5
61	Ferienhäuser, -wohnungen, -zentren	208	+25,3	123	+55,7
62	Hütten, Jugendherbergen u. Ä.	32 531	+ 1,4	1 413	+76,8
63	Sanatorien und Kurkrankenhäuser
64	Münsterland	653 336	+ 0,7	49 290	+ 2,5
65	Hotels	397 895	+ 0,9	35 550	+ 4,0
66	Gasthöfe	37 552	+ 8,2	3 342	+ 9,5
67	Pensionen	20 976	+12,6	1 260	+ 2,9
68	Hotels garnis
69	Erholungs-, Ferien- und Schulungsheime	103 207	- 4,6	1 318	-26,8
70	Ferienhäuser, -wohnungen, -zentren
71	Hütten, Jugendherbergen u. Ä.	35 092	- 0,7	1 678	+ 3,8
72	Sanatorien und Kurkrankenhäuser	-	-	-	-
73	Teutoburger Wald	1 066 477	+ 3,2	109 866	+ 6,3
74	Hotels	593 382	+ 2,2	79 977	+ 4,3
75	Gasthöfe	50 284	- 6,9	6 201	+ 6,3
76	Pensionen	62 436	- 2,8	1 664	-24,2
77	Hotels garnis	79 817	+17,0	11 816	+38,5
78	Erholungs-, Ferien- und Schulungsheime	107 277	- 0,3	1 242	-18,0
79	Ferienhäuser, -wohnungen, -zentren	25 708	- 1,0	5 384	+ 3,1
80	Hütten, Jugendherbergen u. Ä.	75 101	+ 8,5	3 106	+ 5,3
81	Sanatorien und Kurkrankenhäuser	72 472	+14,4	476	+12,3
82	Nordrhein-Westfalen	9 075 856	+ 4,2	1 655 443	+ 5,7
83	Hotels	5 216 998	+ 4,5	1 113 271	+ 6,3
84	Gasthöfe	288 394	-	39 913	+ 2,8
85	Pensionen	195 468	+ 3,0	18 986	+10,7
86	Hotels garnis	1 467 430	+ 5,4	326 685	+ 6,0
87	Erholungs-, Ferien- und Schulungsheime	922 078	+ 0,5	19 100	+ 3,7
88	Ferienhäuser, -wohnungen, -zentren	221 155	+ 5,6	81 624	- 1,6
89	Hütten, Jugendherbergen u. Ä.	619 640	+ 4,7	55 111	+ 4,6
90	Sanatorien und Kurkrankenhäuser	144 693	+11,4	753	+11,6

Anmerkungen siehe Seite 60

nach Reisegebieten und Betriebsarten

August 1999

Übernachtungen				Mittlere Aufenthaltsdauer ²⁾		Mittlere Auslastung der Betten ³⁾	Lfd. Nr.
aller Gäste	Veränderung ¹⁾	ausländischer Gäste	Veränderung ¹⁾	aller Gäste	ausländischer Gäste		
717 010	+ 7,7	40 458	+ 13,3	5,0	2,7	46,5	46
151 287	+ 8,6	32 645	+ 17,6	2,0	2,4	30,3	47
14 805	-11,0	1 305	- 37,8	2,4	3,5	15,6	48
28 211	- 1,9	1 972	+ 17,5	4,7	4,2	28,2	49
.	50
90 580	+ 6,2	1 442	- 36,2	3,4	4,8	44,3	51
.	52
10 733	+ 5,2	159	+109,2	2,2	1,7	22,4	53
397 724	+ 9,6	134	- 14,1	26,2	26,8	77,4	54
1 701 342	+ 3,4	252 782	+ 3,0	1,9	2,1	36,7	55
1 013 977	+ 5,0	178 944	+ 6,5	1,7	1,9	38,0	56
75 199	- 4,0	9 576	- 7,3	2,2	2,5	24,5	57
.	58
312 945	+ 2,3	53 776	- 9,7	1,9	2,5	34,3	59
193 734	+ 4,6	5 679	+ 64,8	2,7	3,9	39,1	60
1 674	-11,7	963	- 31,2	8,0	7,8	9,6	61
64 020	- 2,6	3 769	+ 54,0	2,0	2,7	34,5	62
.	63
1 527 128	- 1,9	104 740	+ 0,5	2,3	2,1	34,3	64
663 703	- 1,9	67 069	+ 1,5	1,7	1,9	29,8	65
80 984	+ 1,8	6 822	+ 3,6	2,2	2,0	25,5	66
82 658	- 2,5	3 870	- 5,4	3,9	3,1	41,6	67
.	68
501 209	- 4,7	7 444	- 23,0	4,9	5,6	44,7	69
.	70
78 177	+ 8,5	4 294	+ 61,4	2,2	2,6	46,0	71
-	-	-	-	-	-	-	72
4 299 425	+ 0,1	263 655	- 8,9	4,0	2,4	38,7	73
1 160 078	+ 0,5	156 645	+ 1,9	2,0	2,0	29,9	74
124 694	-12,1	14 956	- 12,2	2,5	2,4	20,9	75
481 366	- 6,4	11 570	- 27,7	7,7	7,0	36,0	76
153 853	+ 8,9	27 932	+ 25,1	1,9	2,4	28,9	77
363 745	- 0,6	6 057	- 13,0	3,4	4,9	37,6	78
164 269	-31,4	27 035	- 49,6	6,4	5,0	23,5	79
174 786	+ 2,8	7 570	- 2,0	2,3	2,4	29,2	80
1 676 634	+ 7,1	11 890	- 0,6	23,1	25,0	67,5	81
23 535 468	+ 3,3	3 874 324	+ 5,6	2,6	2,3	38,2	82
9 575 734	+ 4,5	2 257 345	+ 7,3	1,8	2,0	35,1	83
716 000	- 0,8	105 814	+ 1,0	2,5	2,7	22,5	84
1 082 280	- 4,8	73 614	- 2,6	5,5	3,9	34,3	85
3 068 799	+ 6,8	815 085	+ 8,6	2,1	2,5	35,2	86
3 176 826	- 1,9	105 568	+ 16,1	3,4	5,5	41,4	87
1 170 514	- 0,8	413 256	- 6,1	5,3	5,1	38,6	88
1 292 976	+ 2,6	88 973	+ 2,4	2,1	1,6	35,6	89
3 452 339	+ 7,4	14 669	- 2,3	23,9	19,5	69,5	90

3.4 Leistung der Beherbergungsstätten nach Reisegebieten und Herkunftsländern

Januar bis August 1999

Reisegebiet Herkunftsland (ständiger Wohnsitz)	Ankünfte		Übernachtungen			Mittlere Aufenthalts- dauer ³⁾
	aller Gäste	Verän- derung ¹⁾	aller Gäste	Verän- derung ¹⁾	Anteil ²⁾	
Niederrhein-Ruhrland	3 107 919	+ 4,6	5 989 871	+ 6,2	100	1,9
Bundesrepublik Deutschland	2 268 292	+ 4,6	4 259 118	+ 5,6	71,1	1,9
darunter Nordrhein-Westfalen	379 781	+ 7,9	909 816	+ 4,7	15,2	2,4
Ausland	839 627	+ 4,7	1 730 753	+ 7,8	28,9	2,1
Europa	601 511	+ 6,1	1 209 922	+ 8,9	69,9	2,0
EU-Länder	495 157	+ 8,2	972 072	+12,0	56,2	2,0
Belgien	29 440	+ 6,6	49 900	+10,2	2,9	1,7
Dänemark	16 662	+ 7,6	33 013	+ 9,8	1,9	2,0
Finnland	12 067	+19,1	25 561	+17,6	1,5	2,1
Frankreich	51 821	+10,5	95 733	+11,2	5,5	1,8
Griechenland	8 711	+10,9	21 607	+ 5,4	1,2	2,5
Großbritannien und Nordirland	129 233	+ 2,0	236 551	+ 4,5	13,7	1,8
Republik Irland	4 961	+18,5	11 830	+33,9	0,7	2,4
Italien	66 341	+20,2	153 946	+29,5	8,9	2,3
Luxemburg	4 675	+ 0,2	8 069	+ 0,8	0,5	1,7
Niederlande	74 832	+ 6,3	133 194	+ 8,1	7,7	1,8
Österreich	28 214	+ 5,6	62 118	+10,0	3,6	2,2
Portugal	8 443	- 4,2	17 582	+ 1,1	1,0	2,1
Schweden	23 598	+14,0	43 603	+14,4	2,5	1,8
Spanien	36 159	+12,7	79 365	+17,8	4,6	2,2
Baltische Staaten	3 166	+ 2,4	7 028	+12,1	0,4	2,2
Island	1 203	+35,6	3 121	+41,0	0,2	2,6
Norwegen	9 211	+ 5,7	17 888	+ 7,1	1,0	1,9
Polen	10 718	- 5,3	27 363	+ 0,1	1,6	2,6
Rußland	11 518	-33,8	32 433	-28,8	1,9	2,8
Schweiz	37 630	+13,3	70 664	+13,9	4,1	1,9
Tschechische Republik	6 081	+ 3,3	14 224	+ 4,8	0,8	2,3
Türkei	11 621	+ 6,8	27 229	+ 5,7	1,6	2,3
Ungarn	4 302	- 8,6	10 051	- 7,2	0,6	2,3
Sonstige europäische Länder	10 904	-17,7	27 849	-13,7	1,6	2,6
Afrika	8 106	+ 3,9	21 156	+ 3,0	1,2	2,6
Republik Südafrika	2 325	- 4,0	5 780	+ 4,2	0,3	2,5
Sonstige afrikanische Länder	5 781	+ 7,4	15 376	+ 2,5	0,9	2,7
Asien	78 502	- 3,3	183 366	+ 1,4	10,6	2,3
Arabische Golfstaaten	6 347	+17,4	19 972	+10,1	1,2	3,1
Volksrepublik China und Hongkong	8 752	- 1,2	22 577	+21,2	1,3	2,6
Israel	5 607	+ 1,0	14 185	+ 1,4	0,8	2,5
Japan	36 040	- 4,9	74 620	- 3,5	4,3	2,1
Südkorea	2 244	+44,3	5 119	+46,0	0,3	2,3
Taiwan	6 173	+19,6	13 301	+ 3,3	0,8	2,2
Sonstige asiatische Länder	13 339	-20,5	33 592	- 7,4	1,9	2,5
Amerika	112 899	+ 8,9	240 745	+11,2	13,9	2,1
Kanada	7 469	+ 4,6	17 733	+12,9	1,0	2,4
USA	91 686	+ 8,4	189 681	+ 9,2	11,0	2,1
Mittelamerika und Karibik	2 642	+23,7	6 167	+23,8	0,4	2,3
Brasilien	4 616	+ 3,0	11 905	+13,5	0,7	2,6
Sonstige südamerikanische Länder	6 486	+21,7	15 259	+30,5	0,9	2,4
Australien, Neuseeland und Ozeanien	6 469	- 0,8	15 649	+ 9,7	0,9	2,4
Ohne Angabe	32 140	-10,1	59 915	- 4,3	3,5	1,9

1) Veränderung gegenüber dem Vorjahreszeitraum in % – 2) Bei Übernachtungen von Gästen aus der Bundesrepublik Deutschland und dem Ausland: Anteil an allen Übernachtungen im Bundesgebiet; sonst: Anteil an allen Übernachtungen am Ausland zusammen. – 3) Mittlere Aufenthaltsdauer in Tagen = Übernachtungen / Ankünfte

Noch: 3.4 Leistung der Beherbergungsstätten nach Reisegebieten und Herkunftsländern

Januar bis August 1999

Reisegebiet Herkunftsland (ständiger Wohnsitz)	Ankünfte		Übernachtungen			Mittlere Aufenthalts- dauer ³⁾
	aller Gäste	Verän- derung ¹⁾	aller Gäste	Verän- derung ¹⁾	Anteil ²⁾	
Bergisches Land	812 665	+ 7,9	1 986 691	+ 7,2	100	2,4
Bundesrepublik Deutschland	690 946	+ 8,2	1 712 381	+ 6,9	86,2	2,5
darunter Nordrhein-Westfalen	229 540	+ 7,2	784 865	+ 5,4	39,5	3,4
Ausland	121 719	+ 6,1	274 310	+ 9,6	13,8	2,3
Europa	95 540	+ 5,9	201 923	+ 8,3	73,6	2,1
EU-Länder	73 671	+ 8,7	148 934	+13,3	54,3	2,0
Belgien	5 088	-21,9	9 693	- 6,8	3,5	1,9
Dänemark	4 573	+ 7,9	8 036	+13,3	2,9	1,8
Finnland	1 172	+16,7	2 108	+11,6	0,8	1,8
Frankreich	11 513	+ 7,9	22 009	+12,3	8,0	1,9
Griechenland	711	- 5,2	1 858	+ 9,8	0,7	2,6
Großbritannien und Nordirland	14 891	+11,6	29 945	+19,2	10,9	2,0
Republik Irland	643	+ 8,6	1 303	-34,2	0,5	2,0
Italien	8 272	+20,6	18 862	+27,5	6,9	2,3
Luxemburg	572	-12,1	1 062	- 4,5	0,4	1,9
Niederlande	12 875	+ 9,3	25 318	+ 4,0	9,2	2,0
Österreich	4 438	+16,0	10 566	+19,1	3,9	2,4
Portugal	940	+13,5	2 867	+41,2	1,0	3,1
Schweden	4 666	+30,3	7 612	+24,8	2,8	1,6
Spanien	3 317	+ 6,4	7 695	+19,7	2,8	2,3
Baltische Staaten	666	-35,3	1 960	-32,5	0,7	2,9
Island	201	+67,5	576	+61,3	0,2	2,9
Norwegen	1 998	+16,2	3 399	+25,1	1,2	1,7
Polen	3 966	- 0,5	9 736	- 0,9	3,5	2,5
Rußland	1 828	-32,9	4 849	-31,9	1,8	2,7
Schweiz	5 026	+ 5,5	10 836	+12,3	4,0	2,2
Tschechische Republik	2 909	+ 3,3	6 987	- 3,5	2,5	2,4
Türkei	1 342	-14,3	3 428	-21,6	1,2	2,6
Ungarn	1 603	+ 9,6	4 406	-12,0	1,6	2,7
Sonstige europäische Länder	2 330	+ 2,5	6 812	+17,6	2,5	2,9
Afrika	1 160	-15,0	4 800	+21,7	1,7	4,1
Republik Südafrika	457	- 7,9	1 685	-10,5	0,6	3,7
Sonstige afrikanische Länder	703	-19,0	3 115	+51,1	1,1	4,4
Asien	7 194	+ 8,7	20 409	+ 9,9	7,4	2,8
Arabische Golfstaaten	409	+ 0,7	2 309	+28,2	0,8	5,6
Volksrepublik China und Hongkong	1 452	+ 4,3	4 006	-11,3	1,5	2,8
Israel	954	+70,1	2 230	+74,8	0,8	2,3
Japan	2 065	- 1,2	4 670	+ 4,2	1,7	2,3
Südkorea	439	+96,9	1 096	+64,8	0,4	2,5
Taiwan	408	+16,6	1 052	+ 6,3	0,4	2,6
Sonstige asiatische Länder	1 467	- 8,0	5 046	+ 4,3	1,8	3,4
Amerika	11 671	+14,7	34 171	+23,0	12,5	2,9
Kanada	1 092	+32,7	3 221	+60,6	1,2	2,9
USA	9 133	+11,4	24 817	+17,6	9,0	2,7
Mittelamerika und Karibik	257	- 5,9	1 302	+18,5	0,5	5,1
Brasilien	504	+17,5	2 552	+35,1	0,9	5,1
Sonstige südamerikanische Länder	685	+52,6	2 279	+35,3	0,8	3,3
Australien, Neuseeland und Ozeanien	601	- 2,0	1 750	- 2,0	0,6	2,9
Ohne Angabe	5 553	- 4,0	11 257	- 5,0	4,1	2,0

Anmerkungen siehe Seite 64

Noch: 3.4 Leistung der Beherbergungsstätten nach Reisegebieten und Herkunftsländern

Januar bis August 1999

Reisegebiet Herkunftsland (ständiger Wohnsitz)	Ankünfte		Übernachtungen			Mittlere Aufenthalts- dauer ³⁾
	aller Gäste	Verän- derung ¹⁾	aller Gäste	Verän- derung ¹⁾	Anteil ²⁾	
Siebengebirge	689 591	+ 6,3	1 491 766	+ 4,7	100	2,2
Bundesrepublik Deutschland	586 630	+ 5,9	1 237 668	+ 4,4	83,0	2,1
darunter Nordrhein-Westfalen	91 181	+ 1,9	256 470	- 0,9	17,2	2,8
Ausland	102 961	+ 8,5	254 098	+ 6,3	17,0	2,5
Europa	66 990	+ 8,4	151 336	+ 8,1	59,6	2,3
EU-Länder	52 167	+12,4	108 632	+ 13,3	42,8	2,1
Belgien	7 633	+17,0	11 450	+ 4,2	4,5	1,5
Dänemark	1 661	+13,5	3 216	- 0,4	1,3	1,9
Finnland	876	+21,8	2 095	+ 31,9	0,8	2,4
Frankreich	6 763	+20,7	14 058	+ 18,1	5,5	2,1
Griechenland	1 025	+66,4	3 602	+130,5	1,4	3,5
Großbritannien und Nordirland	10 530	- 5,4	21 887	+ 3,6	8,6	2,1
Republik Irland	359	-31,9	771	- 64,0	0,3	2,1
Italien	5 863	+22,1	13 999	+ 29,1	5,5	2,4
Luxemburg	546	+12,3	1 075	+ 18,3	0,4	2,0
Niederlande	8 549	+ 9,4	16 195	+ 4,0	6,4	1,9
Österreich	2 816	+12,5	5 815	- 3,2	2,3	2,1
Portugal	742	+46,9	3 115	+169,7	1,2	4,2
Schweden	1 755	+25,2	3 621	+ 23,0	1,4	2,1
Spanien	3 049	+32,7	7 733	+ 31,1	3,0	2,5
Baltische Staaten	605	+ 8,0	2 158	- 2,7	0,8	3,6
Island	117	- 4,9	456	+ 40,7	0,2	3,9
Norwegen	886	-18,0	1 732	- 12,3	0,7	2,0
Polen	2 232	+27,5	5 688	+ 1,1	2,2	2,5
Rußland	1 763	-25,8	7 325	- 29,5	2,9	4,2
Schweiz	3 771	+21,1	8 196	+ 24,5	3,2	2,2
Tschechische Republik	1 145	-16,3	3 477	- 3,4	1,4	3,0
Türkei	1 219	+24,5	3 519	+ 29,3	1,4	2,9
Ungarn	810	-10,5	2 185	- 22,2	0,9	2,7
Sonstige europäische Länder	2 275	-27,6	7 968	+ 1,4	3,1	3,5
Afrika	1 819	-10,7	7 350	- 2,8	2,9	4,0
Republik Südafrika	392	-27,8	1 180	- 25,7	0,5	3,0
Sonstige afrikanische Länder	1 427	- 4,4	6 170	+ 3,3	2,4	4,3
Asien	12 437	- 4,2	46 361	- 3,1	18,2	3,7
Arabische Golfstaaten	2 705	-23,6	15 451	- 5,5	6,1	5,7
Volksrepublik China und Hongkong	2 098	-15,9	5 762	+ 13,0	2,3	2,7
Israel	1 075	+10,1	4 183	+ 8,3	1,6	3,9
Japan	2 871	- 1,7	8 000	+ 3,0	3,1	2,8
Südkorea	495	+41,0	2 825	+ 67,9	1,1	5,7
Taiwan	612	+ 3,0	2 023	- 32,5	0,8	3,3
Sonstige asiatische Länder	2 581	+23,0	8 117	- 19,5	3,2	3,1
Amerika	11 818	+11,8	29 290	- 1,8	11,5	2,5
Kanada	1 190	+ 2,4	3 371	- 10,2	1,3	2,8
USA	8 874	+15,7	20 506	+ 1,3	8,1	2,3
Mittelamerika und Karibik	333	-18,2	853	- 27,5	0,3	2,6
Brasilien	502	+ 8,9	1 440	- 6,8	0,6	2,9
Sonstige südamerikanische Länder	919	+ 5,6	3 120	+ 0,2	1,2	3,4
Australien, Neuseeland und Ozeanien	787	- 0,3	2 118	- 3,2	0,8	2,7
Ohne Angabe	9 110	+35,1	17 643	+ 50,7	6,9	1,9

Anmerkungen siehe Seite 64

Noch: 3.4 Leistung der Beherbergungsstätten nach Reisegebieten und Herkunftsländern

Januar bis August 1999

Reisegebiet Herkunftsland (ständiger Wohnsitz)	Ankünfte		Übernachtungen			Mittlere Aufenthalts- dauer ³⁾
	aller Gäste	Verän- derung ¹⁾	aller Gäste	Verän- derung ¹⁾	Anteil ²⁾	
Eifel	621 149	+ 3,3	1 724 486	+ 1,5	100	2,8
Bundesrepublik Deutschland	492 189	+ 1,1	1 393 300	- 1,7	80,8	2,8
darunter Nordrhein-Westfalen	209 478	- 2,1	737 821	- 0,7	42,8	3,5
Ausland	128 960	+ 12,6	331 186	+ 18,1	19,2	2,6
Europa	104 827	+ 9,0	262 281	+ 13,9	79,2	2,5
EU-Länder	89 204	+ 12,3	212 962	+ 15,4	64,3	2,4
Belgien	17 676	+ 2,7	46 979	+ 2,7	14,2	2,7
Dänemark	2 913	- 0,9	4 575	+ 3,3	1,4	1,6
Finnland	1 307	+ 36,6	2 534	+ 65,5	0,8	1,9
Frankreich	10 676	+ 14,7	18 791	+ 13,1	5,7	1,8
Griechenland	751	+ 8,7	2 024	+ 21,6	0,6	2,7
Großbritannien und Nordirland	19 963	+ 24,5	34 775	+ 15,6	10,5	1,7
Republik Irland	686	+109,8	1 352	+ 85,5	0,4	2,0
Italien	5 187	+ 25,7	13 637	+ 53,0	4,1	2,6
Luxemburg	976	+ 14,8	5 695	+282,7	1,7	5,8
Niederlande	17 662	- 1,0	57 678	+ 5,0	17,4	3,3
Österreich	3 262	+ 10,3	7 083	+ 25,3	2,1	2,2
Portugal	417	- 27,6	1 073	- 57,3	0,3	2,6
Schweden	4 102	+ 14,5	7 563	+ 23,8	2,3	1,8
Spanien	3 626	+ 79,1	9 203	+123,0	2,8	2,5
Baltische Staaten	480	- 29,5	1 961	- 3,6	0,6	4,1
Island	91	+ 4,6	622	+217,3	0,2	6,8
Norwegen	1 202	- 7,6	2 161	+ 3,0	0,7	1,8
Polen	2 701	- 24,1	7 302	- 3,3	2,2	2,7
Rußland	1 398	- 33,0	3 547	- 18,5	1,1	2,5
Schweiz	3 344	+ 36,7	6 720	+ 43,9	2,0	2,0
Tschechische Republik	1 936	- 21,0	3 782	- 25,4	1,1	2,0
Türkei	1 347	+ 24,0	2 672	- 11,0	0,8	2,0
Ungarn	995	+ 6,4	2 901	+ 37,7	0,9	2,9
Sonstige europäische Länder	2 129	+ 1,1	17 651	+ 20,7	5,3	8,3
Afrika	1 792	+ 87,8	12 008	+139,1	3,6	6,7
Republik Südafrika	308	+ 24,2	738	+ 40,8	0,2	2,4
Sonstige afrikanische Länder	1 484	+110,2	11 270	+150,6	3,4	7,6
Asien	11 345	+ 55,7	31 718	+ 54,4	9,6	2,8
Arabische Golfstaaten	995	+ 70,4	6 139	+ 85,9	1,9	6,2
Volksrepublik China und Hongkong	1 307	+ 89,1	3 070	+ 64,6	0,9	2,3
Israel	750	+ 3,6	1 814	- 3,4	0,5	2,4
Japan	1 695	+ 19,0	3 543	- 30,0	1,1	2,1
Südkorea	303	+ 45,0	1 287	+186,6	0,4	4,2
Taiwan	1 980	- 5,5	5 286	+ 83,6	1,6	2,7
Sonstige asiatische Länder	4 315	+176,6	10 579	+106,9	3,2	2,5
Amerika	8 086	+ 5,3	19 422	- 7,0	5,9	2,4
Kanada	750	+ 17,4	1 763	+ 15,3	0,5	2,4
USA	6 224	+ 7,6	14 153	- 1,8	4,3	2,3
Mittelamerika und Karibik	201	- 33,4	586	- 43,3	0,2	2,9
Brasilien	428	- 11,6	1 085	- 41,2	0,3	2,5
Sonstige südamerikanische Länder	483	+ 3,6	1 835	- 11,2	0,6	3,8
Australien, Neuseeland und Ozeanien	570	+ 51,2	1 476	+101,1	0,4	2,6
Ohne Angabe	2 340	+ 15,4	4 281	+ 38,4	1,3	1,8

Anmerkungen siehe Seite 64

Noch: 3.4 Leistung der Beherbergungsstätten nach Reisegebieten und Herkunftsländern

Januar bis August 1999

Reisegebiet Herkunftsland (ständiger Wohnsitz)	Ankünfte		Übernachtungen			Mittlere Aufenthalts- dauer ³⁾
	aller Gäste	Verän- derung ¹⁾	aller Gäste	Verän- derung ¹⁾	Anteil ²⁾	
Sauerland	1 082 970	+ 1,8	4 097 749	+ 2,1	100	3,8
Bundesrepublik Deutschland	917 256	+ 1,6	3 475 407	+ 2,4	84,8	3,8
darunter Nordrhein-Westfalen	476 548	+ 1,1	2 074 381	+ 2,1	50,6	4,4
Ausland	165 714	+ 3,4	622 342	+ 0,6	15,2	3,8
Europa	159 986	+ 3,6	606 580	+ 0,7	97,5	3,8
EU-Länder	152 159	+ 4,2	574 155	+ 0,9	92,3	3,8
Belgien	11 839	- 15,1	42 417	- 20,9	6,8	3,6
Dänemark	1 719	+ 21,9	5 270	+ 41,4	0,8	3,1
Finnland	574	+ 39,7	1 191	- 1,2	0,2	2,1
Frankreich	2 535	- 2,8	5 590	+ 0,7	0,9	2,2
Griechenland	331	+ 9,6	741	- 15,7	0,1	2,2
Großbritannien und Nordirland	5 590	- 3,8	17 300	- 1,0	2,8	3,1
Republik Irland	269	+ 46,2	878	+ 53,5	0,1	3,3
Italien	2 376	+ 11,8	5 607	- 1,1	0,9	2,4
Luxemburg	672	+ 37,1	2 176	+ 27,7	0,3	3,2
Niederlande	118 328	+ 4,4	475 092	+ 2,1	76,3	4,0
Österreich	2 015	- 4,1	6 917	+ 15,3	1,1	3,4
Portugal	222	+ 19,4	700	- 14,3	0,1	3,2
Schweden	4 528	+117,4	6 876	+ 98,7	1,1	1,5
Spanien	1 161	+ 9,6	3 400	+ 8,4	0,5	2,9
Baltische Staaten	148	- 22,9	292	- 52,2	-	2,0
Island	89	+256,0	342	+598,0	0,1	3,8
Norwegen	699	- 21,3	1 927	- 16,0	0,3	2,8
Polen	2 034	+ 1,5	15 974	+ 10,6	2,6	7,9
Rußland	587	- 26,8	1 719	- 40,0	0,3	2,9
Schweiz	1 699	- 13,2	4 866	- 13,0	0,8	2,9
Tschechische Republik	1 110	- 4,7	3 092	+ 2,9	0,5	2,8
Türkei	377	+ 7,1	994	- 23,4	0,2	2,6
Ungarn	465	+ 7,9	1 070	- 7,4	0,2	2,3
Sonstige europäische Länder	619	+ 10,5	2 149	+ 9,7	0,3	3,5
Afrika	234	+ 44,4	669	+ 7,4	0,1	2,9
Republik Südafrika	84	+ 20,0	250	+ 34,4	-	3,0
Sonstige afrikanische Länder	150	+ 63,0	419	- 4,1	0,1	2,8
Asien	1 636	+ 2,5	4 472	+ 10,6	0,7	2,7
Arabische Golfstaaten	150	+ 29,3	274	- 25,9	-	1,8
Volksrepublik China und Hongkong	304	- 7,9	864	+ 2,7	0,1	2,8
Israel	129	- 22,3	305	- 29,4	-	2,4
Japan	489	- 11,4	1 265	- 2,5	0,2	2,6
Südkorea	174	+ 79,4	398	+ 49,6	0,1	2,3
Taiwan	93	-	192	- 1,5	-	2,1
Sonstige asiatische Länder	297	+ 22,7	1 174	+ 82,3	0,2	4,0
Amerika	2 428	- 1,3	7 906	+ 5,7	1,3	3,3
Kanada	193	- 18,6	692	- 2,5	0,1	3,6
USA	1 837	- 1,3	5 497	+ 1,5	0,9	3,0
Mittelamerika und Karibik	124	+202,4	402	+185,1	0,1	3,2
Brasilien	137	- 9,9	572	+ 3,1	0,1	4,2
Sonstige südamerikanische Länder	137	- 18,5	743	+ 13,6	0,1	5,4
Australien, Neuseeland und Ozeanien	264	+ 11,4	589	- 1,2	0,1	2,2
Ohne Angabe	1 166	- 14,4	2 126	- 34,2	0,3	1,8

Anmerkungen siehe Seite 64

Noch: 3.4 Leistung der Beherbergungsstätten nach Reisegebieten und Herkunftsländern

Januar bis August 1999

Reisegebiet Herkunftsland (ständiger Wohnsitz)	Ankünfte		Übernachtungen			Mittlere Aufenthalts- dauer ³⁾
	aller Gäste	Verän- derung ¹⁾	aller Gäste	Verän- derung ¹⁾	Anteil ²⁾	
Siegerland-Wittgenstein	142 640	+ 6,2	717 010	+ 7,7	100	5,0
Bundesrepublik Deutschland	127 547	+ 5,6	676 552	+ 7,4	94,4	5,3
darunter Nordrhein-Westfalen	56 327	+ 6,4	397 543	+ 10,1	55,4	7,1
Ausland	15 093	+ 12,1	40 458	+ 13,3	5,6	2,7
Europa	13 029	+ 13,7	33 200	+ 11,7	82,1	2,5
EU-Länder	10 576	+ 15,9	26 989	+ 16,5	66,7	2,6
Belgien	1 038	- 2,0	2 794	- 9,1	6,9	2,7
Dänemark	332	- 7,8	730	+ 15,5	1,8	2,2
Finnland	75	- 30,6	151	- 7,4	0,4	2,0
Frankreich	787	+ 14,6	1 324	+ 0,5	3,3	1,7
Griechenland	28	- 17,6	52	+ 10,6	0,1	1,9
Großbritannien und Nordirland	1 018	+ 4,0	1 732	+ 11,3	4,3	1,7
Republik Irland	29	+ 26,1	53	+ 76,7	0,1	1,8
Italien	688	+ 20,3	1 481	+ 17,4	3,7	2,2
Luxemburg	63	+ 10,5	123	+ 75,7	0,3	2,0
Niederlande	5 349	+ 30,2	16 477	+ 30,8	40,7	3,1
Österreich	564	+ 6,8	1 053	- 2,0	2,6	1,9
Portugal	42	+ 20,0	76	- 75,6	0,2	1,8
Schweden	314	- 14,7	500	- 17,2	1,2	1,6
Spanien	249	+ 19,1	443	+ 1,8	1,1	1,8
Baltische Staaten	96	+146,2	357	+149,7	0,9	3,7
Island	27	+ 68,8	44	+175,0	0,1	1,6
Norwegen	66	- 16,5	115	+ 8,5	0,3	1,7
Polen	497	- 13,0	1 417	- 3,0	3,5	2,9
Rußland	235	+ 13,5	645	+ 9,1	1,6	2,7
Schweiz	770	+ 36,8	1 452	+ 20,2	3,6	1,9
Tschechische Republik	331	+ 4,1	869	- 35,5	2,1	2,6
Türkei	40	- 65,5	72	- 73,1	0,2	1,8
Ungarn	225	+ 35,5	960	+103,0	2,4	4,3
Sonstige europäische Länder	166	- 35,2	280	- 70,3	0,7	1,7
Afrika	150	+167,9	637	+200,5	1,6	4,2
Republik Südafrika	41	+127,8	155	+138,5	0,4	3,8
Sonstige afrikanische Länder	109	+186,8	482	+227,9	1,2	4,4
Asien	630	- 11,6	3 023	+ 4,2	7,5	4,8
Arabische Golfstaaten	55	+ 61,8	629	+716,9	1,6	11,4
Volksrepublik China und Hongkong	164	- 32,0	977	- 27,1	2,4	6,0
Israel	26	- 13,3	37	- 75,5	0,1	1,4
Japan	234	+ 12,0	889	+ 39,8	2,2	3,8
Südkorea	56	+124,0	165	+258,7	0,4	2,9
Taiwan	25	- 46,8	87	- 56,5	0,2	3,5
Sonstige asiatische Länder	70	- 44,9	239	- 46,9	0,6	3,4
Amerika	853	- 2,6	2 919	+ 31,0	7,2	3,4
Kanada	97	+ 54,0	205	- 19,0	0,5	2,1
USA	656	- 1,1	2 330	+ 40,2	5,8	3,6
Mittelamerika und Karibik	5	- 50,0	21	- 50,0	0,1	4,2
Brasilien	44	+ 15,8	160	+102,5	0,4	3,6
Sonstige südamerikanische Länder	51	- 50,0	203	+ 5,7	0,5	4,0
Australien, Neuseeland und Ozeanien	42	+ 50,0	125	+140,4	0,3	3,0
Ohne Angabe	389	+ 16,1	554	- 2,6	1,4	1,4

Anmerkungen siehe Seite 64

Noch: 3.4 Leistung der Beherbergungsstätten nach Reisegebieten und Herkunftsländern

Januar bis August 1999

Reisegebiet Herkunftsland (ständiger Wohnsitz)	Ankünfte		Übernachtungen			Mittlere Aufenthalts- dauer ³⁾
	aller Gäste	Verän- derung ¹⁾	aller Gäste	Verän- derung ¹⁾	Anteil ²⁾	
Westfälisches Ruhrgebiet	899 109	+ 5,0	1 701 342	+ 3,4	100	1,9
Bundesrepublik Deutschland	776 896	+ 4,9	1 448 560	+ 3,4	85,1	1,9
darunter Nordrhein-Westfalen	181 774	+ 4,0	389 089	- 1,8	22,9	2,1
Ausland	122 213	+ 5,9	252 782	+ 3,0	14,9	2,1
Europa	106 140	+ 6,1	210 864	+ 1,5	83,4	2,0
EU-Länder	83 204	+ 9,5	157 244	+ 4,6	62,2	1,9
Belgien	5 936	+ 0,3	10 938	+ 2,7	4,3	1,8
Dänemark	4 487	+23,8	8 080	+ 24,6	3,2	1,8
Finnland	2 119	-11,4	5 131	+ 5,3	2,0	2,4
Frankreich	8 721	- 2,1	15 408	- 16,5	6,1	1,8
Griechenland	825	-15,6	1 918	- 14,6	0,8	2,3
Großbritannien und Nordirland	11 733	+16,0	24 809	+ 14,4	9,8	2,1
Republik Irland	574	+47,6	1 415	+105,7	0,6	2,5
Italien	7 133	+34,9	17 160	+ 38,5	6,8	2,4
Luxemburg	1 218	+ 9,9	2 001	- 0,4	0,8	1,6
Niederlande	22 014	+16,7	35 630	+ 12,0	14,1	1,6
Österreich	5 389	+ 0,8	12 703	- 7,3	5,0	2,4
Portugal	992	+15,5	2 515	- 45,1	1,0	2,5
Schweden	9 122	+ 3,7	12 359	+ 5,4	4,9	1,4
Spanien	2 941	-12,8	7 177	- 20,8	2,8	2,4
Baltische Staaten	406	-45,5	947	- 59,3	0,4	2,3
Island	161	-25,8	280	- 35,0	0,1	1,7
Norwegen	1 312	-10,9	2 181	- 10,5	0,9	1,7
Polen	5 601	+14,2	12 704	- 10,3	5,0	2,3
Rußland	2 029	-20,6	5 627	- 16,6	2,2	2,8
Schweiz	4 933	- 9,9	9 251	- 5,0	3,7	1,9
Tschechische Republik	1 997	+22,6	4 500	+ 25,4	1,8	2,3
Türkei	2 160	+ 5,5	4 681	+ 6,7	1,9	2,2
Ungarn	1 805	-17,3	6 482	- 6,0	2,6	3,6
Sonstige europäische Länder	2 532	-10,9	6 967	+ 3,7	2,8	2,8
Afrika	951	- 0,9	3 542	+ 44,7	1,4	3,7
Republik Südafrika	262	+ 2,3	1 328	+ 68,7	0,5	5,1
Sonstige afrikanische Länder	689	- 2,1	2 214	+ 33,3	0,9	3,2
Asien	4 619	+ 2,5	13 580	+ 11,9	5,4	2,9
Arabische Golfstaaten	268	-20,9	914	- 25,0	0,4	3,4
Volksrepublik China und Hongkong	836	+ 9,6	3 204	+ 38,0	1,3	3,8
Israel	723	+25,7	1 561	+ 25,9	0,6	2,2
Japan	1 142	+16,2	2 695	+ 22,0	1,1	2,4
Südkorea	188	+15,3	371	- 26,2	0,1	2,0
Taiwan	118	-24,4	504	- 15,6	0,2	4,3
Sonstige asiatische Länder	1 344	-12,0	4 331	+ 7,1	1,7	3,2
Amerika	7 155	+ 9,7	19 141	+ 18,6	7,6	2,7
Kanada	616	+23,7	1 590	+ 26,6	0,6	2,6
USA	5 630	+12,4	14 741	+ 19,3	5,8	2,6
Mittelamerika und Karibik	207	+40,8	450	+ 1,8	0,2	2,2
Brasilien	344	- 6,8	1 273	+ 21,0	0,5	3,7
Sonstige südamerikanische Länder	358	-28,5	1 087	+ 5,5	0,4	3,0
Australien, Neuseeland und Ozeanien	484	- 6,6	1 157	- 21,2	0,5	2,4
Ohne Angabe	2 864	+ 1,9	4 498	- 16,8	1,8	1,6

Anmerkungen siehe Seite 64

Noch: 3.4 Leistung der Beherbergungsstätten nach Reisegebieten und Herkunftsländern

Januar bis August 1999

Reisegebiet Herkunftsland (ständiger Wohnsitz)	Ankünfte		Übernachtungen			Mittlere Aufenthalts- dauer ³⁾
	aller Gäste	Verän- derung ¹⁾	aller Gäste	Verän- derung ¹⁾	Anteil ²⁾	
Münsterland	653 336	+ 0,7	1 527 128	- 1,9	100	2,3
Bundesrepublik Deutschland	604 046	+ 0,5	1 422 388	- 2,0	93,1	2,4
darunter Nordrhein-Westfalen	261 202	- 3,7	695 995	- 4,8	45,6	2,7
Ausland	49 290	+ 2,5	104 740	+ 0,5	6,9	2,1
Europa	40 754	- 0,5	85 492	- 1,5	81,6	2,1
EU-Länder	30 469	- 4,5	59 297	- 4,5	56,6	1,9
Belgien	1 849	- 15,3	3 264	- 34,3	3,1	1,8
Dänemark	2 697	- 22,9	3 755	- 18,9	3,6	1,4
Finnland	664	+ 11,6	1 698	+ 3,4	1,6	2,6
Frankreich	3 156	- 3,2	5 972	- 4,9	5,7	1,9
Griechenland	192	- 21,0	340	- 31,5	0,3	1,8
Großbritannien und Nordirland	4 317	+ 10,8	9 522	+ 5,0	9,1	2,2
Republik Irland	173	+ 73,0	520	+182,6	0,5	3,0
Italien	2 064	+ 14,2	4 430	+ 19,4	4,2	2,1
Luxemburg	340	+ 16,8	624	- 13,3	0,6	1,8
Niederlande	9 375	- 5,0	18 620	- 1,5	17,8	2,0
Österreich	1 727	+ 11,9	3 575	+ 3,9	3,4	2,1
Portugal	224	+ 12,6	669	+ 67,3	0,6	3,0
Schweden	2 614	- 0,5	3 926	- 0,5	3,7	1,5
Spanien	1 077	- 40,2	2 382	- 36,2	2,3	2,2
Baltische Staaten	373	+ 16,6	1 069	+ 23,3	1,0	2,9
Island	55	+ 7,8	79	- 16,8	0,1	1,4
Norwegen	861	+ 28,9	1 295	+ 23,6	1,2	1,5
Polen	3 496	+ 7,6	9 691	+ 13,4	9,3	2,8
Rußland	817	- 30,2	3 084	- 7,8	2,9	3,8
Schweiz	2 491	+ 58,9	4 407	+ 32,2	4,2	1,8
Tschechische Republik	754	+ 27,4	2 306	+ 9,1	2,2	3,1
Türkei	304	+ 0,7	566	- 9,0	0,5	1,9
Ungarn	535	+ 20,5	1 226	- 20,8	1,2	2,3
Sonstige europäische Länder	599	- 13,9	2 472	- 21,7	2,4	4,1
Afrika	255	- 18,0	781	- 27,4	0,7	3,1
Republik Südafrika	76	- 23,2	294	- 13,8	0,3	3,9
Sonstige afrikanische Länder	179	- 15,6	487	- 33,7	0,5	2,7
Asien	1 852	+ 5,9	5 068	+ 9,3	4,8	2,7
Arabische Golfstaaten	142	+ 7,6	576	- 27,5	0,5	4,1
Volksrepublik China und Hongkong	295	- 5,1	682	- 4,7	0,7	2,3
Israel	190	- 12,4	437	- 41,6	0,4	2,3
Japan	773	+ 10,4	1 549	+ 8,9	1,5	2,0
Südkorea	93	- 2,1	214	+ 12,6	0,2	2,3
Taiwan	59	+ 22,9	188	+ 86,1	0,2	3,2
Sonstige asiatische Länder	300	+ 22,0	1 422	+113,8	1,4	4,7
Amerika	3 257	+ 4,2	7 879	+ 9,6	7,5	2,4
Kanada	338	+ 32,5	738	+ 5,9	0,7	2,2
USA	2 373	- 3,8	5 731	+ 8,8	5,5	2,4
Mittelamerika und Karibik	115	+109,1	267	+ 84,1	0,3	2,3
Brasilien	253	+ 8,6	700	- 11,5	0,7	2,8
Sonstige südamerikanische Länder	178	+ 56,1	443	+ 51,7	0,4	2,5
Australien, Neuseeland und Ozeanien	210	+ 19,3	479	+ 30,9	0,5	2,3
Ohne Angabe	2 962	+ 69,6	5 041	+ 20,8	4,8	1,7

Anmerkungen siehe Seite 64

Noch: 3.4 Leistung der Beherbergungsstätten nach Reisegebieten und Herkunftsländern

Januar bis August 1999

Reisegebiet Herkunftsland (ständiger Wohnsitz)	Ankünfte		Übernachtungen			Mittlere Aufenthalts- dauer ³⁾
	aller Gäste	Verän- derung ¹⁾	aller Gäste	Verän- derung ¹⁾	Anteil ²⁾	
Teutoburger Wald	1 066 477	+ 3,2	4 299 425	+ 0,1	100	4,0
Bundesrepublik Deutschland	956 611	+ 2,9	4 035 770	+ 0,8	93,9	4,2
darunter Nordrhein-Westfalen	359 928	+ 0,7	2 161 434	+ 1,6	50,3	6,0
Ausland	109 866	+ 6,3	263 655	- 8,9	6,1	2,4
Europa	88 483	+ 6,0	217 945	- 11,4	82,7	2,5
EU-Länder	68 697	+ 6,9	154 488	- 13,6	58,6	2,2
Belgien	5 443	+17,8	10 481	+ 8,7	4,0	1,9
Dänemark	7 742	+16,0	16 165	+ 27,3	6,1	2,1
Finnland	1 153	- 7,5	1 969	- 34,6	0,7	1,7
Frankreich	6 268	+ 1,8	11 680	- 5,0	4,4	1,9
Griechenland	797	+36,0	1 683	+ 31,4	0,6	2,1
Großbritannien und Nordirland	12 217	- 3,4	26 624	- 8,0	10,1	2,2
Republik Irland	299	-15,3	684	- 30,3	0,3	2,3
Italien	4 650	+15,2	9 604	+ 23,4	3,6	2,1
Luxemburg	518	-22,7	990	- 58,9	0,4	1,9
Niederlande	18 826	+ 6,4	54 037	- 31,2	20,5	2,9
Österreich	3 826	+28,0	8 320	+ 8,0	3,2	2,2
Portugal	572	-10,6	1 446	- 48,5	0,5	2,5
Schweden	4 373	+ 4,8	6 576	+ 3,1	2,5	1,5
Spanien	2 013	+14,2	4 229	- 2,1	1,6	2,1
Baltische Staaten	688	- 5,0	2 067	- 34,7	0,8	3,0
Island	102	+34,2	181	- 1,1	0,1	1,8
Norwegen	1 754	- 8,3	2 636	- 3,4	1,0	1,5
Polen	7 062	+18,7	32 869	+ 1,2	12,5	4,7
Rußland	1 730	-19,6	5 022	- 34,8	1,9	2,9
Schweiz	3 389	+ 7,3	6 351	+ 5,7	2,4	1,9
Tschechische Republik	1 641	+ 3,2	3 736	- 4,3	1,4	2,3
Türkei	844	- 1,1	2 034	- 9,0	0,8	2,4
Ungarn	1 062	- 0,7	2 914	- 2,7	1,1	2,7
Sonstige europäische Länder	1 514	-11,9	5 647	- 2,2	2,1	3,7
Afrika	580	-10,1	1 966	+ 2,3	0,7	3,4
Republik Südafrika	221	+11,6	613	+ 31,3	0,2	2,8
Sonstige afrikanische Länder	359	-19,7	1 353	- 7,0	0,5	3,8
Asien	4 496	+ 9,8	11 531	+ 6,7	4,4	2,6
Arabische Golfstaaten	329	+40,6	1 124	+104,0	0,4	3,4
Volksrepublik China und Hongkong	842	+30,3	1 996	+ 7,8	0,8	2,4
Israel	385	-41,6	936	- 52,8	0,4	2,4
Japan	1 479	+12,1	3 815	+ 29,8	1,4	2,6
Südkorea	193	-21,2	542	- 5,4	0,2	2,8
Taiwan	262	+15,4	618	+ 5,8	0,2	2,4
Sonstige asiatische Länder	1 006	+31,7	2 500	+ 7,4	0,9	2,5
Amerika	7 156	+13,1	17 098	- 2,8	6,5	2,4
Kanada	652	+ 7,1	1 598	+ 10,4	0,6	2,5
USA	5 635	+19,0	12 741	+ 14,8	4,8	2,3
Mittelamerika und Karibik	178	-37,1	547	- 82,1	0,2	3,1
Brasilien	299	-39,1	1 052	- 19,1	0,4	3,5
Sonstige südamerikanische Länder	392	+86,7	1 160	+ 72,9	0,4	3,0
Australien, Neuseeland und Ozeanien	415	- 6,5	912	- 26,4	0,3	2,2
Ohne Angabe	8 736	+ 3,7	14 203	+ 18,1	5,4	1,6

Anmerkungen siehe Seite 64

Noch: 3.4 Leistung der Beherbergungsstätten nach Reisegebieten und Herkunftsländern

Januar bis August 1999

Reisegebiet Herkunftsland (ständiger Wohnsitz)	Ankünfte		Übernachtungen			Mittlere Aufenthalts- dauer ³⁾
	aller Gäste	Verän- derung ¹⁾	aller Gäste	Verän- derung ¹⁾	Anteil ²⁾	
Nordrhein-Westfalen	9 075 856	+ 4,2	23 535 468	+ 3,3	100	2,6
Bundesrepublik Deutschland	7 420 413	+ 3,9	19 661 144	+ 2,8	83,5	2,6
darunter Nordrhein-Westfalen	2 245 759	+ 2,2	8 407 414	+ 1,8	35,7	3,7
Ausland	1 655 443	+ 5,7	3 874 324	+ 5,6	16,5	2,3
Europa	1 277 260	+ 6,0	2 979 543	+ 4,9	76,9	2,3
EU-Länder	1 055 304	+ 7,9	2 414 773	+ 6,7	62,3	2,3
Belgien	85 942	+ 0,4	187 916	- 3,3	4,9	2,2
Dänemark	42 786	+ 7,8	82 840	+13,5	2,1	1,9
Finnland	20 007	+13,9	42 438	+12,8	1,1	2,1
Frankreich	102 240	+ 8,7	190 565	+ 7,0	4,9	1,9
Griechenland	13 371	+10,9	33 825	+11,4	0,9	2,5
Großbritannien und Nordirland	209 492	+ 4,4	403 145	+ 5,7	10,4	1,9
Republik Irland	7 993	+19,7	18 806	+16,5	0,5	2,4
Italien	102 574	+20,9	238 726	+29,5	6,2	2,3
Luxemburg	9 580	+ 3,4	21 815	+18,4	0,6	2,3
Niederlande	287 810	+ 5,9	832 241	+ 0,8	21,5	2,9
Österreich	52 251	+ 7,7	118 150	+ 8,5	3,0	2,3
Portugal	12 594	- 0,3	30 043	- 6,1	0,8	2,4
Schweden	55 072	+16,4	92 636	+16,7	2,4	1,7
Spanien	53 592	+12,3	121 627	+16,4	3,1	2,3
Baltische Staaten	6 628	-10,2	17 839	-13,2	0,5	2,7
Island	2 046	+27,7	5 701	+47,5	0,1	2,8
Norwegen	17 989	+ 0,9	33 334	+ 3,8	0,9	1,9
Polen	38 307	+ 2,7	122 744	+ 1,1	3,2	3,2
Rußland	21 905	-30,4	64 251	-27,5	1,7	2,9
Schweiz	63 053	+12,0	122 743	+12,8	3,2	1,9
Tschechische Republik	17 904	+ 0,5	42 973	- 1,1	1,1	2,4
Türkei	19 254	+ 5,9	45 195	+ 1,2	1,2	2,3
Ungarn	11 802	- 4,1	32 195	- 4,8	0,8	2,7
Sonstige europäische Länder	23 068	-14,1	77 795	- 1,6	2,0	3,4
Afrika	15 047	+ 5,3	52 909	+22,0	1,4	3,5
Republik Südafrika	4 166	- 4,2	12 023	+ 5,6	0,3	2,9
Sonstige afrikanische Länder	10 881	+ 9,4	40 886	+27,9	1,1	3,8
Asien	122 711	+ 1,6	319 528	+ 5,7	8,2	2,6
Arabische Golfstaaten	11 400	+ 5,7	47 388	+11,3	1,2	4,2
Volksrepublik China und Hongkong	16 050	+ 2,1	43 138	+16,0	1,1	2,7
Israel	9 839	+ 4,0	25 688	+ 0,5	0,7	2,6
Japan	46 788	- 2,7	101 046	- 2,1	2,6	2,2
Südkorea	4 185	+41,2	12 017	+52,5	0,3	2,9
Taiwan	9 730	+10,9	23 251	+ 8,5	0,6	2,4
Sonstige asiatische Länder	24 719	- 0,9	67 000	+ 3,9	1,7	2,7
Amerika	165 323	+ 9,2	378 571	+ 9,5	9,8	2,3
Kanada	12 397	+ 8,5	30 911	+13,0	0,8	2,5
USA	132 048	+ 9,2	290 197	+ 9,4	7,5	2,2
Mittelamerika und Karibik	4 062	+11,2	10 595	-12,6	0,3	2,6
Brasilien	7 127	- 0,1	20 739	+ 6,1	0,5	2,9
Sonstige südamerikanische Länder	9 689	+18,0	26 129	+22,1	0,7	2,7
Australien, Neuseeland und Ozeanien	9 842	+ 1,5	24 255	+ 6,9	0,6	2,5
Ohne Angabe	65 260	+ 0,4	119 518	+ 4,2	3,1	1,8

Anmerkungen siehe Seite 64

4. Leistung der Campingplätze nach Herkunftsländern

August 1999

Herkunftsland (ständiger Wohnsitz)	Ankünfte		Übernachtungen			Mittlere Aufenthaltsdauer ³⁾
	aller Gäste	Veränderung ¹⁾	aller Gäste	Veränderung ¹⁾	Anteil ²⁾	
Nordrhein-Westfalen	58 783	- 1,2	174 130	- 5,9	100	3,0
Bundesrepublik Deutschland	41 511	- 4,4	115 239	- 10,1	66,2	2,8
darunter Nordrhein-Westfalen	24 039	+ 4,1	60 075	- 3,4	34,5	2,5
Ausland	17 272	+ 7,6	58 891	+ 3,6	33,8	3,4
Europa	16 854	+ 7,9	58 100	+ 3,8	98,7	3,4
EU-Länder	16 333	+ 8,9	56 873	+ 5,6	96,6	3,5
Belgien	654	- 1,1	1 905	+ 11,8	3,2	2,9
Dänemark	552	+ 32,7	1 170	+ 48,9	2,0	2,1
Finnland	140	+ 47,4	241	+ 88,3	0,4	1,7
Frankreich	500	- 22,4	993	- 19,3	1,7	2,0
Griechenland	8	- 11,1	12	- 25,0	-	1,5
Großbritannien und Nordirland	1 095	- 15,9	2 282	- 22,3	3,9	2,1
Republik Irland	66	- 30,5	201	+ 1,0	0,3	3,0
Italien	624	- 1,0	1 022	+ 0,5	1,7	1,6
Luxemburg	22	- 24,1	69	+ 11,3	0,1	3,1
Niederlande	11 724	+ 13,4	47 317	+ 6,6	80,3	4,0
Österreich	245	+ 9,9	489	-	0,8	2,0
Portugal	71	+ 22,4	93	+ 16,3	0,2	1,3
Schweden	237	+ 26,1	470	+ 53,6	0,8	2,0
Spanien	395	+ 30,4	609	+ 16,7	1,0	1,5
Baltische Staaten	5	- 61,5	5	- 97,0	-	1,0
Island	11	+ 83,3	11	+ 83,3	-	1,0
Norwegen	70	+ 6,1	143	- 1,4	0,2	2,0
Polen	179	- 27,5	412	- 36,3	0,7	2,3
Rußland	10	- 63,0	11	- 93,7	-	1,1
Schweiz	154	- 6,7	343	+ 11,0	0,6	2,2
Tschechische Republik	25	- 34,2	147	+ 2,1	0,2	5,9
Türkei	7	- 36,4	14	- 88,8	-	2,0
Ungarn	27	- 25,0	34	- 66,3	0,1	1,3
Sonstige europäische Länder	33	+135,7	107	- 59,5	0,2	3,2
Afrika	33	- 15,4	47	- 20,3	0,1	1,4
Republik Südafrika	31	- 8,8	42	- 22,2	0,1	1,4
Sonstige afrikanische Länder	2	- 60,0	5	-	-	2,5
Asien	48	+ 11,6	93	- 29,5	0,2	1,9
Arabische Golfstaaten	-	-	-	-	-	-
Volksrepublik China und Hongkong	17	+183,3	41	+310,0	0,1	2,4
Israel	25	- 10,7	46	- 59,3	0,1	1,8
Japan	3	x	3	x	-	1,0
Südkorea	-	-100,0	-	-100,0	-	-
Taiwan	1	x	1	x	-	1,0
Sonstige asiatische Länder	2	x	2	x	-	1,0
Amerika	191	- 21,7	411	- 21,9	0,7	2,2
Kanada	62	+ 17,0	98	- 4,9	0,2	1,6
USA	98	- 1,0	170	- 16,3	0,3	1,7
Mittelamerika und Karibik	4	- 86,2	8	- 75,8	-	2,0
Brasilien	-	-100,0	-	-100,0	-	-
Sonstige südamerikanische Länder	27	- 53,4	135	- 23,7	0,2	5,0
Australien, Neuseeland und Ozeanien	135	+ 23,9	224	+ 23,1	0,4	1,7
Ohne Angabe	11	x	16	x	-	1,5

1) Veränderung gegenüber dem Vorjahresmonat in % - 2) Bei Übernachtungen von Gästen aus der Bundesrepublik Deutschland und dem Ausland: Anteil an allen Übernachtungen im Bundesgebiet; sonst: Anteil an allen Übernachtungen am Ausland zusammen. - 3) Mittlere Aufenthaltsdauer in Tagen = Übernachtungen / Ankünfte

Noch: 4. Leistung der Campingplätze nach Herkunftsländern

Januar bis August 1999

Herkunftsland (ständiger Wohnsitz)	Ankünfte		Übernachtungen			Mittlere Aufenthaltsdauer ³⁾
	aller Gäste	Veränderung ¹⁾	aller Gäste	Veränderung ¹⁾	Anteil ²⁾	
Nordrhein-Westfalen	244 942	+ 7,9	719 751	+ 4,5	100	2,9
Bundesrepublik Deutschland	194 834	+ 8,9	563 289	+ 7,2	78,3	2,9
darunter Nordrhein-Westfalen	122 115	+ 14,3	343 333	+14,6	47,7	2,8
Ausland	50 108	+ 3,9	156 462	- 4,1	21,7	3,1
Europa	48 935	+ 4,4	154 327	- 4,0	98,6	3,2
EU-Länder	46 754	+ 5,3	149 188	- 2,6	95,4	3,2
Belgien	2 076	+ 15,8	5 248	+ 5,9	3,4	2,5
Dänemark	2 733	+ 20,2	5 140	+17,0	3,3	1,9
Finnland	592	+ 6,3	993	+ 7,5	0,6	1,7
Frankreich	1 323	- 16,0	2 592	-17,2	1,7	2,0
Griechenland	18	- 18,2	24	-78,4	-	1,3
Großbritannien und Nordirland	2 910	- 16,7	6 656	-17,2	4,3	2,3
Republik Irland	197	- 35,8	636	-24,5	0,4	3,2
Italien	1 144	+ 12,9	1 938	+18,2	1,2	1,7
Luxemburg	77	+ 26,2	161	+11,8	0,1	2,1
Niederlande	32 863	+ 6,0	121 012	- 3,3	77,3	3,7
Österreich	619	+ 18,6	1 300	+20,4	0,8	2,1
Portugal	136	+ 29,5	211	+54,0	0,1	1,6
Schweden	1 305	+ 16,8	1 968	+16,4	1,3	1,5
Spanien	761	+ 40,7	1 309	+38,2	0,8	1,7
Baltische Staaten	13	- 85,9	19	-94,7	-	1,5
Island	123	+925,0	392	x	0,3	3,2
Norwegen	551	+ 3,2	905	-17,4	0,6	1,6
Polen	494	- 35,1	1 479	-42,1	0,9	3,0
Rußland	74	- 26,7	125	-83,4	0,1	1,7
Schweiz	549	- 12,4	1 131	-10,5	0,7	2,1
Tschechische Republik	99	+ 30,3	345	-15,6	0,2	3,5
Türkei	23	- 8,0	31	-85,2	-	1,3
Ungarn	89	+ 1,1	138	-37,0	0,1	1,6
Sonstige europäische Länder	166	+ 8,5	574	-16,2	0,4	3,5
Afrika	95	- 8,7	133	-21,8	0,1	1,4
Republik Südafrika	92	- 6,1	127	-22,6	0,1	1,4
Sonstige afrikanische Länder	3	- 50,0	6	-	-	2,0
Asien	181	+ 24,8	313	- 5,7	0,2	1,7
Arabische Golfstaaten	6	+ 50,0	6	-40,0	-	1,0
Volksrepublik China und Hongkong	69	- 8,0	146	+19,7	0,1	2,1
Israel	34	- 19,0	63	-63,6	-	1,9
Japan	45	x	47	x	-	1,0
Südkorea	6	- 64,7	6	-70,0	-	1,0
Taiwan	1	x	1	x	-	1,0
Sonstige asiatische Länder	20	+400,0	44	x	-	2,2
Amerika	475	- 27,5	903	-24,6	0,6	1,9
Kanada	146	- 22,8	277	-23,7	0,2	1,9
USA	266	- 19,1	435	-17,6	0,3	1,6
Mittelamerika und Karibik	10	- 77,3	14	-72,0	-	1,4
Brasilien	1	- 93,3	1	-98,0	-	1,0
Sonstige südamerikanische Länder	52	- 33,3	176	-14,6	0,1	3,4
Australien, Neuseeland und Ozeanien	355	- 5,8	545	- 9,8	0,3	1,5
Ohne Angabe	67	+ 4,7	241	+82,6	0,2	3,6

Anmerkungen siehe Seite 74

**Verzeichnis der Kurorte und Erholungsorte
in Nordrhein-Westfalen**

Kurorte und Erholungsorte in Nordrhein-Westfalen

Gemeinde- kennziffer	Gemeinde	Gemeinde- kennziffer	Gemeinde
Mineral-, Moor-, Sole- und Thermalbäder		noch: Luftkurort	
313 000	Aachen, krfr. Stadt	966 020	Lennestadt, Stadt
762 004	Bad Driburg, Stadt	354 020	Monschau, Stadt
774 008	Bad Lippspringe, Stadt	762 028	Nieheim, Stadt
770 004	Bad Oeynhausen, Stadt	770 028	Petershagen, Stadt
766 008	Bad Salzuflen, Stadt	770 036	Preußisch-Oldendorf, Stadt
974 008	Bad Sassendorf	758 028	Rödinghausen
974 016	Erwitte, Stadt	958 044	Sundern (Sauerland), Stadt
766 032	Horn-Bad Meinberg, Stadt	566 088	Tecklenburg, Stadt
974 028	Lippstadt, Stadt	758 036	Vlotho, Stadt
Heilklimatischer Kurort		762 036	Warburg, Stadt
374 032	Nümbrecht	762 040	Willebadessen, Stadt
374 040	Reichshof	Erholungsort	
958 048	Winterberg, Stadt	958 008	Bestwig
Kneippkurort		558 008	Billerbeck, Stadt
766 020	Detmold, Stadt	366 008	Blankenheim
958 036	Olsberg, Stadt	758 004	Bünde, Stadt
770 032	Porta Westfalica, Stadt	954 004	Breckerfeld, Stadt
766 060	Schieder-Schwalenberg, Stadt	366 012	Dahlem
366 036	Schleiden, Stadt	766 024	Dörentrup
774 040	Wünnenberg, Stadt	154 008	Emmerich, Stadt
Kneippheilbad		958 020	Hallenberg, Stadt
970 004	Bad Berleburg, Stadt	770 012	Hille
970 028	Bad Laasphe, Stadt	566 044	Lienen
366 004	Bad Münstereifel, Stadt	566 056	Mettingen
958 040	Schmallenberg, Stadt	974 032	Möhnesee
Luftkurort		962 044	Nachrodt-Wiblingwerde
762 016	Brakel, Stadt	970 032	Netphen
958 012	Brilon, Stadt	366 032	Nettersheim
958 016	Eslohe (Sauerland)	166 016	Nettetal, Stadt
970 016	Freudenberg, Stadt	358 044	Nideggen, Stadt
358 012	Heimbach, Stadt	966 024	Olpe, Stadt
762 020	Höxter, Stadt	354 028	Simmerath
966 016	Kirchhundem	770 044	Stemwede
766 040	Lage, Stadt	974 044	Warstein, Stadt
		382 076	Windeck
		170 052	Xanten, Stadt

Veröffentlichungen

Veröffentlichungen aus den Fachbereichen Außenhandel, Beherbergung und Straßenverkehrsunfälle

Außenhandel Nordrhein-Westfalens, Ausfuhr und Einfuhr – Vorläufige Ergebnisse

Inhalt: Das Monatsheft enthält die vorläufigen Ergebnisse des grenzüberschreitenden Warenverkehrs Nordrhein-Westfalens mit den Ländern der Europäischen Union und den übrigen Ländern. Dargestellt wird die Aus- und Einfuhrmenge sowie der Warenwert und dessen prozentuale Veränderung zum Vorjahresmonat für die wichtigsten Warengruppen.

Bestell-Nr. G 31 3 98*)

Preis: 2,50 DM (Jahresbezugspreis: 25,00 DM)

Fachliche Auskünfte zu diesen Veröffentlichungen erteilen Ihnen gerne Siegfried Saitzek und Claudia Key unter Telefon-Nr. (02 11) 94 49-27 15 bzw. (02 11) 94 49-37 15.

Gäste und Übernachtungen im Reiseverkehr Nordrhein-Westfalens

Inhalt: Das Heft enthält vorläufige Ergebnisse von Ankünften, Übernachtungen und Aufenthaltsdauer der Gäste in nordrhein-westfälischen Beherbergungsstätten sowie die Zahl der Beherbergungsstätten, Gästebetten und die prozentuale Kapazitätsauslastung gegliedert nach Bade-, Kur-, Erholungsorten und sonstigen Gemeinden, nach Betriebsarten, Regionaleinheiten, Reisegebieten und nach Herkunftsländern. Dargestellt wird die Anzahl, die prozentuale Veränderung gegenüber dem Vorjahresmonat sowie die durchschnittliche Aufenthaltsdauer in Tagen.

Bestell-Nr. G 41 3 99*)

Preis: 9,00 DM (Jahresbezugspreis: 90,00 DM)

Fachliche Auskünfte zu diesen Veröffentlichungen erteilen Ihnen gerne Anita Klein und Alexander Schröder unter Telefon-Nr. (02 11) 94 49-27 38 bzw. (02 11) 94 49-37 38.

Straßenverkehrsunfälle in Nordrhein-Westfalen – Vorläufige Ergebnisse

Inhalt: Dieser monatliche Schnellbericht enthält die ersten vorläufigen Zahlen von Straßenverkehrsunfällen und der dabei verunglückten Personen für Nordrhein-Westfalen und für die Regierungsbezirke nach Unfallkategorien. Dargestellt werden die monatlichen und die kumulierten Unfallzahlen, die Vorjahreszahlen und die prozentuale Veränderung gegenüber den Vorjahreszeiträumen.

Bestell-Nr. H 11 3 99*)

Preis: 2,50 DM (Jahresbezugspreis: 25,00 DM)

Straßenverkehrsunfälle in Nordrhein-Westfalen

Inhalt: Der Monatsbericht enthält Ergebnisse von Straßenverkehrsunfällen und dabei Verunglückten in Nordrhein-Westfalen nach Unfallkategorien, nach Straßen-, Unfallarten, Unfalltypen, nach Tagesdatum, Ortslage, Art der Verkehrsbeteiligung, Unfallursachen und nach Fehlverhalten der Fahrzeugführer sowie die Anzahl der Verunglückten nach der Schwere der Verletzung, Altersgruppen und Geschlecht. Dargestellt werden die monatlichen und die kumulierten Zahlen, die Vorjahresergebnisse und die prozentuale Veränderung gegenüber den Vorjahreszeiträumen. Auf Gemeindeebene sind Ergebnisse nach Ortslage und Unfallkategorien enthalten.

Bestell-Nr. H 12 3 99*)

Preis: 5,50 DM (Jahresbezugspreis: 55,00 DM)

Fachliche Auskünfte zu diesen Veröffentlichungen erteilen Ihnen gerne Andreas Fuck und Petra Focks unter Telefon-Nr. (02 11) 94 49-27 37 bzw. (02 11) 94 49-37 37.

*) Bei Bestellungen bitte gewünschten Monat / Vierteljahr angeben (01 = Januar; 02 = Februar usw. bzw. 41 = 1. Vierteljahr; 42 = 2. Vierteljahr usw.)