



# Statistische Berichte

---

**Bestell-Nr. G 41 3 9905**  
(Kennziffer G IV 1 – m 5/99)

Gäste und Übernachtungen  
im Reiseverkehr  
Nordrhein-Westfalens

Mai 1999

**Landesamt für Datenverarbeitung und Statistik Nordrhein-Westfalen**  
**Mauerstraße 51, 40476 Düsseldorf • Postfach 10 11 05, 40002 Düsseldorf**  
**Telefon (02 11) 94 49-01 • Telefax (02 11) 44 20 06**  
**Internet: <http://www.lds.nrw.de>**  
**E-Mail: [poststelle@lds.nrw.de](mailto:poststelle@lds.nrw.de)**

Erschienen im Juli 1999

Preis dieser Ausgabe 9,00 DM (Jahresbezugspreis 90,00 DM)  
Nachdruck, auch im Auszug, nur mit Quellenangabe gestattet

# Inhalt

	Seite
<b>Vorbemerkungen</b> .....	5
 <b>Tabellenteil</b>	
1. Entwicklung der Ankünfte und Übernachtungen. ....	9
2. Kapazität und Leistung der Beherbergungsstätten im Mai 1999 nach	
2.1 Verwaltungsbezirken .....	10
2.2 Gemeindegruppen und Betriebsarten. ....	24
2.3 Reisegebieten und Betriebsarten .....	28
2.4 Reisegebieten und Herkunftsländern .....	32
3. Leistung der Beherbergungsstätten von Januar bis Mai 1999 nach	
3.1 Verwaltungsbezirken .....	42
3.2 Gemeindegruppen und Betriebsarten. ....	56
3.3 Reisegebieten und Betriebsarten .....	60
3.4 Reisegebieten und Herkunftsländern .....	64
4. Leistung der Campingplätze nach Herkunftsländern .....	74
 <b>Karte</b>	
Kur- und Erholungsorte in Nordrhein-Westfalen .....	77
 <b>Verzeichnis der Kurorte und Erholungsorte in Nordrhein-Westfalen</b> . . .	80
 <b>Veröffentlichungen</b> .....	82

## Vorbemerkung

### **Gäste und Übernachtungen im Reiseverkehr NRW**

Ab Januar 1998 erhält dieser Statistische Bericht über die Beherbergung im Reiseverkehr Nordrhein-Westfalens eine neue und damit auch eine übersichtlichere Aufmachung.

Die Monatsergebnisse und die bis zum aktuellen Monat aufsummierten Jahresergebnisse werden nunmehr in getrennten Tabellen dargestellt. Damit werden die Tabellen einfacher und überschaubarer.

Aus methodischen Gründen haben wir die Sommer- und Winterhalbjahresausgaben aus dem Programm genommen. Wir möchten jedoch unsere Leser darauf hinweisen, daß bei Bedarf die entsprechenden Tabellen von unserem Haus angefordert werden können.

Die Monatsergebnisse enthalten vorläufige Zahlen. In der Regel weichen aber die endgültigen Ergebnisse nur geringfügig davon ab. In den aufsummierten Teiljahresergebnissen fließen jeweils nachträgliche Meldungen von Beherbergungsbetrieben ein, so dass die Ergebnisse im Laufe des Jahres beständiger werden.

Die Rechtsgrundlage dieser Erhebung ist das Gesetz über die Statistik der Beherbergung im Reiseverkehr vom 14. 7. 1980 (BGBl. I S. 953). Nach § 5 dieses Gesetzes werden nur Beherbergungsstätten in die Erhebung einbezogen, die gleichzeitig mehr als acht Gäste vorübergehend beherbergen können.

Zur Zeit gibt es in Nordrhein-Westfalen acht Gemeinden (von 396), die keine Beherbergungsstätte mit mehr als acht Betten haben und deshalb nicht in die Erhebung einbezogen sind.

## **Zeichenerklärung**

(nach DIN 55 301)

- 0 weniger als die Hälfte von 1 in der letzten besetzten Stelle, jedoch mehr als nichts
- nichts vorhanden (genau null)
- . Zahlenwert unbekannt oder geheim zu halten
- x Tabellenfach gesperrt, weil Aussage nicht sinnvoll
- . . . Angabe fällt später an

## **Hinweis**

Abweichungen in den Summen ergeben sich aus dem Runden der Einzelwerte.

Eventuelle Abweichungen der Monatswerte in *Tabelle 1* gegenüber den Monatswerten vorangegangener Statistischer Berichte ergeben sich durch Nachmeldungen.

## **Tabellenteil**

## 1. Entwicklung der Ankünfte und Übernachtungen

Zeitraum	Ankünfte		Übernachtungen		Ankünfte		Übernachtungen		
	aller Gäste	ausländischer Gäste	aller Gäste	ausländischer Gäste	aller Gäste	ausländischer Gäste	aller Gäste	ausländischer Gäste	
	Anzahl				Veränderungen zum Vorjahresmonat in %				
1998	Januar	913 672	168 835	2 288 620	393 935	+ 3,1	+ 5,0	-2,5	+ 2,0
	Februar	951 218	173 862	2 379 073	439 768	+ 2,0	+ 2,7	-1,7	+ 1,3
	März	1 153 900	206 026	2 819 896	475 415	+13,6	+14,9	+3,9	+ 9,4
	April	1 033 447	178 313	2 762 928	407 748	- 6,1	+ 2,3	-2,5	+ 5,3
	Mai	1 302 409	210 461	3 307 077	471 996	+ 7,6	+ 4,2	+5,1	+ 2,9
	Juni	1 194 838	189 854	3 039 635	417 025	- 5,1	-12,4	-5,2	-13,7
	Juli	954 756	204 924	2 890 931	496 368	+ 0,2	+ 2,0	-0,1	- 1,7
	August	1 205 477	234 159	3 299 313	566 656	+10,1	+10,2	+5,0	+13,3
	September	1 375 553	251 059	3 532 682	587 232	+ 2,8	+ 5,2	+3,7	+ 9,5
	Oktober	1 324 025	240 595	3 457 636	576 478	+ 0,3	+ 3,1	+2,0	+ 2,6
	November	1 190 214	181 263	2 742 715	399 472	+ 3,7	- 2,5	+2,6	- 2,4
	Dezember	893 460	153 499	2 223 487	337 960	+ 5,7	+ 5,1	+5,4	+ 3,9
1999	Januar	934 782	166 204	2 372 425	389 005	+ 2,3	- 1,6	+3,7	- 1,3
	Februar	1 036 585	218 609	2 599 070	546 951	+ 9,0	+25,7	+9,2	+24,4
	März	1 183 367	211 730	2 930 850	488 728	+ 2,6	+ 2,8	+3,9	+ 2,8
	April	1 125 651	178 656	2 866 628	382 867	+ 8,9	+ 0,2	+3,8	- 6,1
	Mai	1 347 801	237 196	3 399 920	563 259	+ 3,5	+12,7	+2,8	+19,3
	Juni	...	...	...	...	...	...	...	...
	Juli	...	...	...	...	...	...	...	...
	August	...	...	...	...	...	...	...	...
	September	...	...	...	...	...	...	...	...
	Oktober	...	...	...	...	...	...	...	...
	November	...	...	...	...	...	...	...	...
	Dezember	...	...	...	...	...	...	...	...

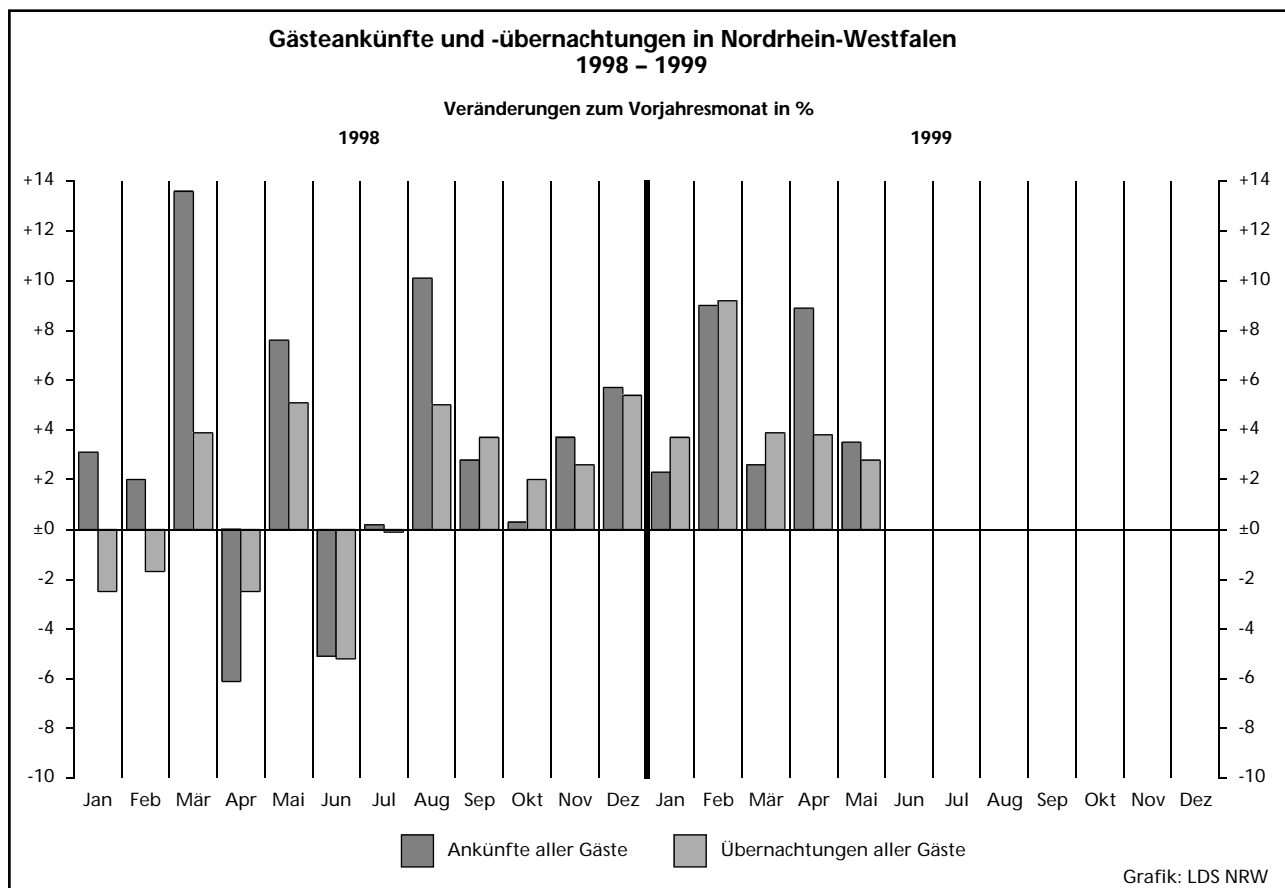

## 2.1 Kapazität und Leistung der Beherber

Mai

Gemeinde- kennziffer	Verwaltungsbezirk	Betriebe			Betten			
		insgesamt	darunter		insgesamt	darunter		
			geöffnete	Veränderung <sup>1)</sup>		angebotene	Veränderung <sup>1)</sup>	mittlere Auslastung <sup>2)</sup>
<b>111 000</b>	<b>Kreisfreie Städte</b>							
	Düsseldorf	208	204	+ 2,0	15 753	15 278	- 0,6	44,0
112 000	Duisburg	53	52	+ 2,0	2 606	2 575	+ 2,6	38,7
113 000	Essen	70	70	-	4 981	4 850	- 1,1	50,8
114 000	Krefeld	28	28	-	1 819	1 797	+ 0,5	38,9
116 000	Mönchengladbach	38	35	- 5,4	1 966	1 725	- 3,6	41,4
117 000	Mülheim an der Ruhr	25	25	+ 8,7	1 221	1 217	+ 8,8	44,5
119 000	Oberhausen	19	19	-	1 119	1 118	+ 0,5	45,3
120 000	Remscheid	21	20	+ 5,3	948	923	+21,8	36,8
122 000	Solingen	31	28	- 3,4	1 281	1 238	- 0,7	37,5
124 000	Wuppertal	42	40	- 2,4	2 492	2 319	- 1,3	46,6
<b>154 000</b>	<b>Kreis Kleve</b>	<b>114</b>	<b>106</b>	<b>+ 1,0</b>	<b>4 537</b>	<b>4 246</b>	<b>-</b>	<b>41,4</b>
154 004	Bedburg-Hau	5	4	-20,0	69	59	-14,5	27,2
154 008	Emmerich, Stadt	12	11	+22,2	392	365	+35,7	28,1
154 012	Geldern, Stadt	10	10	+11,1	552	511	- 3,9	55,8
154 016	Goch, Stadt	9	8	-	332	307	- 1,3	25,8
154 020	Issum	1	-	-	14	-	-	-
154 024	Kalkar, Stadt	6	5	-16,7	252	233	- 7,5	52,7
154 028	Kerken	3	3	-	92	92	-	23,4
154 032	Kevelaer, Stadt	22	21	-	752	711	- 2,3	37,6
154 036	Kleve, Stadt	10	10	-	956	923	- 0,9	44,6
154 040	Kranenburg	8	8	-	308	307	-	.
154 044	Rees, Stadt	8	8	+14,3	121	121	+11,0	25,8
154 048	Rheurdt	5	5	-	184	184	-	28,6
154 052	Straelen, Stadt	5	5	-	254	244	- 3,9	47,1
154 056	Uedem	3	3	-25,0	101	100	-12,3	.
154 060	Wachtendonk	3	2	-	55	25	-	.
154 064	Weeze	4	3	-	103	64	- 7,2	29,9
<b>158 000</b>	<b>Kreis Mettmann</b>	<b>112</b>	<b>109</b>	<b>- 2,7</b>	<b>6 850</b>	<b>6 618</b>	<b>+ 3,4</b>	<b>42,9</b>
158 004	Erkrath, Stadt	9	9	-10,0	367	366	- 2,1	35,8
158 008	Haan, Stadt	7	7	-	530	519	- 2,1	60,8
158 012	Heiligenhaus, Stadt	5	5	-	205	205	+89,8	.
158 016	Hilden, Stadt	13	13	-	878	872	- 0,7	45,3
158 020	Langenfeld (Rhld.), Stadt	9	8	-	351	339	-	37,7
158 024	Mettmann, Stadt	9	8	-11,1	975	941	+ 5,8	29,7
158 026	Monheim am Rhein, Stadt	10	10	-	422	406	+46,0	37,9
158 028	Ratingen, Stadt	30	29	- 3,3	2 338	2 195	- 1,3	50,9
158 032	Velbert, Stadt	18	18	-	742	740	+ 0,5	30,4
158 036	Wülfrath, Stadt	2	2	-	42	35	-16,7	.
<b>162 000</b>	<b>Kreis Neuss</b>	<b>80</b>	<b>78</b>	<b>- 1,3</b>	<b>5 031</b>	<b>4 773</b>	<b>- 1,0</b>	<b>38,9</b>
162 004	Dormagen, Stadt	18	18	-	600	596	- 0,7	32,4
162 008	Grevenbroich, Stadt	8	8	-	395	392	- 0,8	41,8
162 012	Jüchen	1	1	-	28	28	-	.
162 016	Kaarst, Stadt	8	7	-22,2	551	528	- 8,7	44,0
162 020	Korschenbroich, Stadt	5	5	-	94	94	-	29,3
162 022	Meerbusch, Stadt	11	11	+22,2	476	474	+93,5	34,4
162 024	Neuss, Stadt	27	26	- 3,7	2 855	2 630	- 7,7	39,8
162 028	Rommerskirchen	2	2	-	32	31	- 3,1	.
<b>166 000</b>	<b>Kreis Viersen</b>	<b>66</b>	<b>60</b>	<b>- 6,3</b>	<b>2 596</b>	<b>2 465</b>	<b>- 0,4</b>	<b>41,8</b>
166 004	Brüggen	6	6	-	351	351	-	51,6
166 008	Grefrath	2	2	-	181	181	+ 2,8	.
166 012	Kempfen, Stadt	6	6	+20,0	142	142	+12,7	40,5
166 016	Nettetal, Stadt	14	12	- 7,7	948	915	+ 1,6	48,3
166 020	Niederkrüchten	5	5	-	109	109	+ 0,9	25,5
166 024	Schwalmatal	5	4	-20,0	82	64	-22,0	.
166 028	Tönisvorst, Stadt	5	5	-	102	102	-	24,1
166 032	Viersen, Stadt	13	10	-16,7	274	194	-12,6	33,5
166 036	Willich, Stadt	10	10	- 9,1	407	407	+ 0,2	38,7
<b>170 000</b>	<b>Kreis Wesel</b>	<b>93</b>	<b>89</b>	<b>+ 2,3</b>	<b>3 852</b>	<b>3 714</b>	<b>+16,4</b>	<b>41,1</b>
170 004	Alpen	1	1	-	20	20	-	.
170 008	Dinslaken, Stadt	12	12	-	338	338	+ 1,8	38,1
170 012	Hamminkeln, Stadt	6	6	+50,0	220	220	+31,7	23,4
170 016	Hünxe	3	3	-	79	79	-	.

1) Veränderung gegenüber dem Vorjahresmonat in % - 2) Mittlere Auslastung = (Übernachtungen / angebotene Bettentage) \* 100 - 3) Mittlere Aufenthalts



## gungsstätten nach Verwaltungsbezirken

1999

Ankünfte				Übernachtungen				Mittlere Aufenthaltsdauer <sup>3)</sup>		Gemeindekennziffer
aller Gäste	Veränderung <sup>1)</sup>	ausländischer Gäste	Veränderung <sup>1)</sup>	aller Gäste	Veränderung <sup>1)</sup>	ausländischer Gäste	Veränderung <sup>1)</sup>	aller Gäste	ausländischer Gäste	
104 558	- 1,1	39 963	+ 5,9	207 661	+ 0,7	93 151	+ 11,3	2,0	2,3	111 000
14 766	- 8,6	2 731	+ 30,5	30 600	+ 3,4	6 251	+ 36,3	2,1	2,3	112 000
31 777	+ 9,0	7 207	+ 21,0	75 782	+ 5,5	18 165	+ 34,5	2,4	2,5	113 000
10 306	- 19,6	2 644	- 4,4	21 682	-11,3	6 608	- 8,6	2,1	2,5	114 000
11 001	+ 8,0	3 015	+ 37,1	22 114	+12,5	7 126	+ 50,0	2,0	2,4	116 000
7 910	- 0,6	1 110	+ 62,8	16 783	+ 3,2	3 331	+ 83,5	2,1	3,0	117 000
8 432	+ 3,2	1 276	+ 9,0	15 704	+ 8,4	2 716	+ 16,7	1,9	2,1	119 000
6 154	+ 41,7	1 295	+ 41,1	10 532	+39,6	2 661	+ 63,5	1,7	2,1	120 000
7 173	+ 9,6	1 017	- 11,2	14 371	+10,2	2 877	- 2,0	2,0	2,8	122 000
13 431	+ 3,7	2 343	+ 4,0	33 285	+ 2,8	5 903	+ 4,8	2,5	2,5	124 000
<b>26 624</b>	<b>+ 7,2</b>	<b>2 490</b>	<b>+ 10,8</b>	<b>54 444</b>	<b>+ 8,7</b>	<b>5 176</b>	<b>+ 34,0</b>	<b>2,0</b>	<b>2,1</b>	<b>154 000</b>
235	+ 9,8	16	- 50,0	498	+ 7,8	37	- 38,3	2,1	2,3	154 004
1 860	- 0,7	664	+ 58,5	3 181	+20,0	1 150	+ 87,3	1,7	1,7	154 008
2 372	+ 5,7	122	- 21,8	8 837	+35,1	196	- 31,9	3,7	1,6	154 012
1 335	- 45,4	280	+330,8	2 455	-47,8	773	+490,1	1,8	2,8	154 016
-	-	-	-	-	-	-	-	-	-	154 020
2 507	+ 26,0	237	- 25,2	3 807	+19,9	358	- 22,7	1,5	1,5	154 024
368	+ 31,0	29	- 3,3	668	+25,3	100	+ 47,1	1,8	3,4	154 028
4 527	+ 10,4	380	- 15,0	8 296	+ 8,4	779	+ 15,6	1,8	2,1	154 032
6 726	+ 32,8	566	+ 5,0	12 769	+27,0	1 362	+ 19,5	1,9	2,4	154 036
616	- 8,3	47	- 48,9	968	-15,7	57	- 57,5	1,6	1,2	154 040
837	- 24,5	19	+ 58,3	1 630	- 7,6	26	+ 23,8	1,9	1,4	154 044
1 591	- 8,9	64	-	3 560	-10,6	147	+ 90,9	2,2	2,3	154 048
.	.	.	.	.	.	.	.	.	.	154 052
.	.	.	.	.	.	.	.	.	.	154 056
.	.	.	.	.	.	.	.	.	.	154 060
232	- 3,7	21	+ 10,5	593	+11,5	114	+ 44,3	2,6	5,4	154 064
<b>43 621</b>	<b>+ 22,2</b>	<b>8 654</b>	<b>+ 32,5</b>	<b>87 861</b>	<b>+16,3</b>	<b>19 089</b>	<b>+ 37,2</b>	<b>2,0</b>	<b>2,2</b>	<b>158 000</b>
1 691	+ 33,1	370	- 1,9	4 057	+49,5	1 226	+ 38,1	2,4	3,3	158 004
3 580	+110,2	327	+168,0	9 783	+ 9,0	931	+170,6	2,7	2,8	158 008
5 846	+ 8,7	721	- 16,8	12 253	+ 6,1	1 943	- 20,3	2,1	2,7	158 012
1 993	- 3,7	259	+ 25,7	3 960	+ 8,7	960	+ 66,7	2,0	3,7	158 016
4 230	- 4,2	1 013	+ 70,0	8 671	- 9,1	2 318	+ 61,8	2,0	2,3	158 020
2 926	+ 67,9	562	+325,8	4 774	+48,8	880	+227,1	1,6	1,6	158 024
18 477	+ 29,6	4 958	+ 26,5	34 515	+30,4	9 846	+ 40,8	1,9	2,0	158 026
3 479	- 4,1	307	+ 49,8	6 973	+ 0,1	680	+ 18,5	2,0	2,2	158 028
.	.	.	.	.	.	.	.	.	.	158 032
.	.	.	.	.	.	.	.	.	.	158 036
<b>30 048</b>	<b>+ 14,5</b>	<b>8 986</b>	<b>+ 64,7</b>	<b>57 453</b>	<b>+ 8,3</b>	<b>18 680</b>	<b>+ 58,5</b>	<b>1,9</b>	<b>2,1</b>	<b>162 000</b>
2 280	+ 7,5	567	+ 61,1	5 994	+33,6	1 842	+140,8	2,6	3,2	162 004
2 000	+ 4,7	492	+113,0	4 985	+28,7	1 791	+243,8	2,5	3,6	162 008
5 280	+ 67,4	1 647	+272,6	7 209	- 6,5	2 175	+ 65,0	1,4	1,3	162 012
388	+ 25,2	58	x	854	+23,4	139	x	2,2	2,4	162 016
2 893	+127,4	856	+292,7	5 056	+96,2	1 504	+212,7	1,7	1,8	162 020
16 758	- 2,0	5 342	+ 27,2	32 482	- 1,8	11 170	+ 28,8	1,9	2,1	162 024
.	.	.	.	.	.	.	.	.	.	162 028
<b>15 721</b>	<b>+ 4,8</b>	<b>1 276</b>	<b>- 30,5</b>	<b>31 466</b>	<b>+ 1,6</b>	<b>3 147</b>	<b>- 30,8</b>	<b>2,0</b>	<b>2,5</b>	<b>166 000</b>
2 764	- 1,0	58	- 62,1	5 612	- 4,8	102	- 70,3	2,0	1,8	166 004
775	+ 66,3	105	+ 9,4	1 576	+67,1	489	+ 60,3	2,0	4,7	166 008
6 814	+ 5,5	294	- 13,3	13 705	- 5,0	642	- 56,4	2,0	2,2	166 012
424	+ 10,4	143	+ 93,2	860	+11,7	272	+ 68,9	2,0	1,9	166 016
340	- 14,4	96	- 14,3	761	-14,6	273	+ 11,9	2,2	2,8	166 020
1 117	+ 24,4	114	- 51,9	2 013	+24,8	356	- 25,2	1,8	3,1	166 024
2 254	- 19,2	372	- 51,6	4 805	- 2,0	789	- 43,4	2,1	2,1	166 028
<b>23 936</b>	<b>+ 18,8</b>	<b>2 812</b>	<b>- 0,5</b>	<b>47 344</b>	<b>+35,0</b>	<b>6 497</b>	<b>+ 13,5</b>	<b>2,0</b>	<b>2,3</b>	<b>170 000</b>
1 738	+ 31,0	325	+ 25,0	3 973	+36,6	1 036	+ 55,8	2,3	3,2	170 004
891	- 16,1	90	- 12,6	1 596	- 4,4	245	+ 7,5	1,8	2,7	170 008
.	.	.	.	.	.	.	.	.	.	170 012
.	.	.	.	.	.	.	.	.	.	170 016

dauer in Tagen = Übernachtungen / Ankünfte

## Noch: 2.1 Kapazität und Leistung der Beherber

Mai

Gemeinde- kennziffer	Verwaltungsbezirk	Betriebe			Betten			
		insgesamt	darunter		insgesamt	darunter		
			geöffnete	Veränderung <sup>1)</sup>		angebotene	Veränderung <sup>1)</sup>	mittlere Auslastung <sup>2)</sup>
	<b>Noch: Kreis Wesel</b>							
170 020	Kamp-Lintfort, Stadt	8	8	-	263	263	-	+25,2
170 024	Moers, Stadt	13	13	-	642	641	+ 4,2	+58,4
170 028	Neukirchen-Vluyn, Stadt	4	3	+ 50,0	139	125	+331,0	+34,5
170 032	Rheinberg, Stadt	5	4	- 33,3	121	79	- 39,2	+27,4
170 036	Schermbbeck	7	7	- 12,5	453	453	+ 44,7	+66,7
170 040	Sonsbeck	4	4	+ 33,3	136	136	+ 13,3	.
170 044	Voerde (Niederrhein), Stadt	4	3	-	208	138	- 3,5	+22,1
170 048	Wesel, Stadt	15	14	+ 7,7	829	818	+ 40,1	+33,1
170 052	Xanten, Stadt	11	11	-	404	404	+ 1,8	+41,4
<b>100 000</b>	<b>Reg.-Bez. Düsseldorf</b>	<b>1 000</b>	<b>963</b>	<b>- 0,1</b>	<b>57 052</b>	<b>54 856</b>	<b>+ 1,4</b>	<b>+42,9</b>
	<b>Kreisfreie Städte</b>							
<b>313 000</b>	<b>Aachen</b>	<b>57</b>	<b>54</b>	<b>+ 5,9</b>	<b>4 335</b>	<b>4 177</b>	<b>+ 13,8</b>	<b>+53,4</b>
<b>314 000</b>	<b>Bonn</b>	<b>100</b>	<b>100</b>	<b>-</b>	<b>7 474</b>	<b>7 257</b>	<b>- 1,9</b>	<b>+45,4</b>
<b>315 000</b>	<b>Köln</b>	<b>231</b>	<b>219</b>	<b>+ 0,9</b>	<b>18 214</b>	<b>17 686</b>	<b>+ 1,0</b>	<b>+47,1</b>
<b>316 000</b>	<b>Leverkusen</b>	<b>22</b>	<b>22</b>	<b>-</b>	<b>1 443</b>	<b>1 371</b>	<b>+ 5,5</b>	<b>+45,7</b>
<b>354 000</b>	<b>Kreis Aachen</b>	<b>114</b>	<b>107</b>	<b>-</b>	<b>3 912</b>	<b>3 756</b>	<b>- 0,1</b>	<b>+37,6</b>
354 004	Alsdorf, Stadt	2	2	-	79	79	-	.
354 008	Baesweiler, Stadt	3	3	-	53	53	-	.
354 012	Eschweiler, Stadt	11	11	+ 10,0	180	180	+ 20,8	+21,8
354 016	Herzogenrath, Stadt	5	5	-	120	120	-	+52,9
354 020	Monschau, Stadt	32	30	+ 3,4	1 227	1 190	+ 2,1	+39,6
354 024	Roetgen	6	4	- 33,3	101	68	- 32,7	.
354 028	Simmerath	37	35	-	1 472	1 405	- 1,6	+45,0
354 032	Stolberg (Rhld.), Stadt	12	11	-	470	451	- 0,7	+21,6
354 036	Würselen, Stadt	6	6	-	210	210	-	+29,6
<b>358 000</b>	<b>Kreis Düren</b>	<b>84</b>	<b>80</b>	<b>- 7,0</b>	<b>2 693</b>	<b>2 586</b>	<b>- 2,9</b>	<b>+31,0</b>
358 004	Aldenhoven	1	1	- 50,0	15	15	- 48,3	.
358 008	Düren, Stadt	13	13	-	602	602	+ 0,2	+34,0
358 012	Heimbach, Stadt	28	25	- 19,4	703	626	- 14,1	+24,6
358 016	Hürtgenwald	8	8	- 11,1	290	290	+ 4,3	+47,1
358 020	Inden	-	-	-	-	-	-	-
358 024	Jülich, Stadt	6	6	+ 20,0	178	172	+ 8,2	+36,7
358 028	Kreuzau	6	5	+ 25,0	182	161	+ 11,8	+16,8
358 032	Langerwehe	2	2	-	44	44	-	.
358 036	Linnich, Stadt	2	2	-	31	29	- 6,5	.
358 040	Merzenich	-	-	-	-	-	-	-
358 044	Nideggen, Stadt	16	16	- 5,9	610	609	- 1,6	+32,9
358 048	Niederzier	2	2	+100,0	38	38	+ 35,7	.
358 052	Nörvenich	-	-	-	-	-	-	-
358 056	Titz	-	-	-	-	-	-	-
358 060	Vettweiß	-	-	-	-	-	-	-
<b>362 000</b>	<b>Erftkreis</b>	<b>100</b>	<b>93</b>	<b>+ 1,1</b>	<b>3 970</b>	<b>3 849</b>	<b>+ 3,9</b>	<b>+43,2</b>
362 004	Bedburg, Stadt	3	3	-	108	108	-	.
362 008	Bergheim, Stadt	15	13	-	333	302	+ 5,2	+24,7
362 012	Brühl, Stadt	15	14	+ 7,7	649	635	+ 2,1	+39,3
362 016	Elsdorf	1	1	-	12	12	-	.
362 020	Erftstadt, Stadt	10	9	-	244	210	- 16,7	+26,6
362 024	Frechen, Stadt	15	14	+ 7,7	557	548	+ 33,7	+27,2
362 028	Hürth, Stadt	13	13	-	1 269	1 269	+ 1,8	+62,7
362 032	Kerpen, Stadt	8	7	- 12,5	219	205	- 0,5	+40,0
362 036	Pulheim, Stadt	11	10	-	280	262	-	+36,9
362 040	Wesseling, Stadt	9	9	-	299	298	- 0,3	+40,5
<b>366 000</b>	<b>Kreis Euskirchen</b>	<b>143</b>	<b>135</b>	<b>- 4,3</b>	<b>6 830</b>	<b>6 279</b>	<b>- 6,4</b>	<b>+40,8</b>
366 004	Bad Münstereifel, Stadt	30	30	-	1 231	1 178	- 3,5	+35,6
366 008	Blankenheim	16	16	-	617	617	+ 1,3	+43,8
366 012	Dahlem	11	8	- 27,3	975	896	- 8,1	+47,5
366 016	Euskirchen, Stadt	13	13	- 7,1	414	414	- 3,9	+36,2
366 020	Hellenthal	17	14	- 12,5	728	596	- 15,2	+43,4
366 024	Kall	14	14	-	447	436	- 0,5	+34,0
366 028	Mechernich, Stadt	10	9	- 10,0	212	197	- 7,1	+39,6
366 032	Nettersheim	9	9	+ 12,5	744	744	+ 2,5	+52,8

Anmerkungen siehe Seite 10

## gungsstätten nach Verwaltungsbezirken

1999

Ankünfte				Übernachtungen				Mittlere Aufenthaltsdauer <sup>3)</sup>		Gemeindekennziffer
aller Gäste	Veränderung <sup>1)</sup>	ausländischer Gäste	Veränderung <sup>1)</sup>	aller Gäste	Veränderung <sup>1)</sup>	ausländischer Gäste	Veränderung <sup>1)</sup>	aller Gäste	ausländischer Gäste	
862	+31,4	104	+ 14,3	2 055	+ 58,9	307	+ 5,1	2,4	3,0	170 020
5 820	+11,7	1 197	+ 6,0	11 613	+ 43,5	2 758	+ 21,0	2,0	2,3	170 024
732	.	11	- 50,0	1 335	+297,3	21	- 44,7	1,8	1,9	170 028
338	+45,1	19	+ 72,7	671	+ 53,5	58	+346,2	2,0	3,1	170 032
4 189	+40,3	285	+ 40,4	9 366	+ 72,0	609	+ 55,4	2,2	2,1	170 036
.	.	.	.	.	.	.	.	.	.	170 040
505	+25,0	128	+ 75,3	945	+ 20,8	312	+ 27,9	1,9	2,4	170 044
4 547	+29,4	225	- 21,3	8 384	+ 30,3	498	- 28,0	1,8	2,2	170 048
3 306	- 2,4	255	- 44,3	5 185	- 5,2	409	- 31,1	1,6	1,6	170 052
<b>355 458</b>	<b>+ 5,8</b>	<b>86 819</b>	<b>+ 14,5</b>	<b>727 082</b>	<b>+ 6,9</b>	<b>201 378</b>	<b>+ 19,9</b>	<b>2,0</b>	<b>2,3</b>	<b>100 000</b>
.	.	.	.	.	.	.	.	.	.	.
<b>28 196</b>	<b>+11,4</b>	<b>7 897</b>	<b>+ 12,4</b>	<b>64 393</b>	<b>+ 19,4</b>	<b>14 131</b>	<b>+ 16,0</b>	<b>2,3</b>	<b>1,8</b>	<b>313 000</b>
<b>52 459</b>	<b>+ 0,5</b>	<b>9 472</b>	<b>+ 32,0</b>	<b>102 070</b>	<b>+ 1,0</b>	<b>22 940</b>	<b>+ 35,9</b>	<b>1,9</b>	<b>2,4</b>	<b>314 000</b>
<b>142 632</b>	<b>- 0,5</b>	<b>45 369</b>	<b>+ 2,8</b>	<b>257 376</b>	<b>+ 6,9</b>	<b>90 770</b>	<b>+ 19,2</b>	<b>1,8</b>	<b>2,0</b>	<b>315 000</b>
<b>9 574</b>	<b>+ 9,1</b>	<b>1 988</b>	<b>+ 24,8</b>	<b>19 438</b>	<b>+ 25,9</b>	<b>5 718</b>	<b>+ 50,9</b>	<b>2,0</b>	<b>2,9</b>	<b>316 000</b>
.	.	.	.	.	.	.	.	.	.	.
<b>16 978</b>	<b>+ 2,8</b>	<b>3 309</b>	<b>+ 2,6</b>	<b>43 706</b>	<b>- 5,7</b>	<b>8 131</b>	<b>+ 17,7</b>	<b>2,6</b>	<b>2,5</b>	<b>354 000</b>
.	.	.	.	.	.	.	.	.	.	354 004
.	.	.	.	.	.	.	.	.	.	354 008
364	-45,4	35	- 77,8	1 216	- 40,9	79	- 65,7	3,3	2,3	354 012
870	+37,2	109	+186,8	1 969	+ 29,7	328	+185,2	2,3	3,0	354 016
5 700	-10,0	1 237	- 13,2	14 516	- 10,7	2 483	- 0,5	2,5	2,0	354 020
.	.	.	.	.	.	.	.	.	.	354 024
6 104	+15,5	1 165	+ 23,3	19 592	- 3,3	3 701	+ 28,3	3,2	3,2	354 028
1 701	- 1,0	442	+ 6,3	3 024	- 5,8	922	+ 18,5	1,8	2,1	354 032
1 260	+45,2	227	+ 78,7	1 926	+ 32,2	391	+101,5	1,5	1,7	354 036
.	.	.	.	.	.	.	.	.	.	.
<b>10 806</b>	<b>- 6,3</b>	<b>2 003</b>	<b>+ 5,1</b>	<b>24 692</b>	<b>- 3,3</b>	<b>4 957</b>	<b>+ 8,3</b>	<b>2,3</b>	<b>2,5</b>	<b>358 000</b>
.	.	.	.	.	.	.	.	.	.	358 004
3 192	-19,2	766	- 10,1	6 337	- 10,4	1 817	+ 8,9	2,0	2,4	358 008
1 735	+12,5	308	+ 21,7	4 765	+ 10,2	919	+ 0,8	2,7	3,0	358 012
1 486	- 7,0	349	+ 17,9	4 160	+ 4,1	872	+ 23,0	2,8	2,5	358 016
.	.	.	.	.	.	.	.	.	.	358 020
1 149	+51,2	180	+ 8,4	1 958	+ 29,5	452	- 7,0	1,7	2,5	358 024
274	-39,8	4	- 69,2	788	- 32,0	45	+ 25,0	2,9	11,3	358 028
.	.	.	.	.	.	.	.	.	.	358 032
.	.	.	.	.	.	.	.	.	.	358 036
.	.	.	.	.	.	.	.	.	.	358 040
2 763	- 7,8	358	+ 11,5	6 202	- 10,2	783	+ 3,3	2,2	2,2	358 044
.	.	.	.	.	.	.	.	.	.	358 048
.	.	.	.	.	.	.	.	.	.	358 052
.	.	.	.	.	.	.	.	.	.	358 056
.	.	.	.	.	.	.	.	.	.	358 060
.	.	.	.	.	.	.	.	.	.	.
<b>20 039</b>	<b>+22,2</b>	<b>4 706</b>	<b>+ 87,6</b>	<b>51 142</b>	<b>+ 15,1</b>	<b>12 856</b>	<b>+ 74,0</b>	<b>2,6</b>	<b>2,7</b>	<b>362 000</b>
.	.	.	.	.	.	.	.	.	.	362 004
810	- 3,6	65	- 12,2	2 312	- 21,8	861	- 6,1	2,9	13,2	362 008
4 421	+18,7	1 406	+ 90,5	7 746	+ 17,9	2 442	+ 68,2	1,8	1,7	362 012
.	.	.	.	.	.	.	.	.	.	362 016
698	+ 2,2	114	+470,0	1 709	- 15,1	190	+233,3	2,4	1,7	362 020
2 048	+70,8	474	+298,3	4 613	+ 70,5	964	+201,3	2,3	2,0	362 024
7 214	+33,3	1 994	+ 80,5	24 684	+ 17,6	6 910	+ 82,5	3,4	3,5	362 028
1 383	+13,1	321	+ 43,3	2 544	+ 16,1	646	+ 60,7	1,8	2,0	362 032
1 411	+ 5,3	113	+ 24,2	3 001	+ 5,0	255	+ 53,6	2,1	2,3	362 036
1 413	- 8,6	74	- 12,9	3 435	- 1,0	248	+ 11,2	2,4	3,4	362 040
.	.	.	.	.	.	.	.	.	.	.
<b>23 263</b>	<b>- 0,4</b>	<b>2 047</b>	<b>+ 37,3</b>	<b>79 381</b>	<b>- 1,0</b>	<b>9 999</b>	<b>+ 67,1</b>	<b>3,4</b>	<b>4,9</b>	<b>366 000</b>
5 196	+ 8,7	341	+135,2	12 991	- 4,9	706	+137,7	2,5	2,1	366 004
3 413	-15,1	296	+ 1,0	8 378	- 10,4	827	+ 76,3	2,5	2,8	366 008
1 718	- 0,7	321	+ 26,4	13 196	+ 17,1	4 956	+ 58,6	7,7	15,4	366 012
2 237	+ 6,1	136	- 6,2	4 644	- 5,9	507	+ 7,4	2,1	3,7	366 016
2 972	- 2,2	133	+ 58,3	8 027	- 4,4	341	+ 88,4	2,7	2,6	366 020
1 648	- 5,4	47	+ 11,9	4 592	- 7,2	146	+ 67,8	2,8	3,1	366 024
756	+ 8,8	66	+230,0	2 416	+ 51,4	667	x	3,2	10,1	366 028
1 613	+17,4	21	+133,3	12 181	- 0,1	106	+ 47,2	7,6	5,0	366 032

## Noch: 2.1 Kapazität und Leistung der Beherber

Mai

Gemeinde- kennziffer	Verwaltungsbezirk	Betriebe			Betten			
		insgesamt	darunter		insgesamt	darunter		
			geöffnete	Veränderung <sup>1)</sup>		angebotene	Veränderung <sup>1)</sup>	mittlere Auslastung <sup>2)</sup>
	<b>Noch: Kreis Euskirchen</b>							
366 036	Schleiden, Stadt	19	18	-	1 378	1 117	-15,0	34,5
366 040	Weilerswist	2	2	-	34	34	+ 3,0	.
366 044	Zülpich, Stadt	2	2	-	50	50	+ 8,7	.
<b>370 000</b>	<b>Kreis Heinsberg</b>	<b>37</b>	<b>37</b>	<b>+ 2,8</b>	<b>1 175</b>	<b>1 106</b>	<b>- 2,7</b>	<b>35,2</b>
370 004	Erkelenz, Stadt	7	7	-	182	169	- 7,1	32,5
370 008	Gangelt	-	-	-	-	-	-	-
370 012	Geilenkirchen, Stadt	5	5	-	224	170	-24,1	44,7
370 016	Heinsberg, Stadt	3	3	+50,0	79	79	+27,4	.
370 020	Hückelhoven, Stadt	5	5	-	177	177	-	29,3
370 024	Selfkant	-	-	-	-	-	-	-
370 028	Übach-Palenberg, Stadt	3	3	-	107	107	+ 4,9	48,3
370 032	Waldfeucht	1	1	-	14	14	-	.
370 036	Wassenberg, Stadt	5	5	-	105	103	+15,7	32,9
370 040	Wegberg, Stadt	8	8	-	287	287	-	34,9
<b>374 000</b>	<b>Oberbergischer Kreis</b>	<b>140</b>	<b>137</b>	<b>- 2,8</b>	<b>6 913</b>	<b>6 814</b>	<b>- 0,1</b>	<b>43,4</b>
374 004	Bergneustadt, Stadt	7	7	-	402	402	+ 5,5	45,4
374 008	Engelskirchen	8	8	+14,3	339	334	+ 2,1	.
374 012	Gummersbach, Stadt	22	22	+ 4,8	1 039	1 038	+ 9,7	27,9
374 016	Hückeswagen, Stadt	5	5	-	181	181	-	56,2
374 020	Lindlar	14	12	-14,3	610	577	- 2,9	35,6
374 024	Marienheide	10	10	+11,1	557	543	+ 1,3	39,0
374 028	Morsbach	4	4	-	263	263	-	.
374 032	Nümbrecht	11	11	- 8,3	997	997	+ 1,8	60,7
374 036	Radevormwald, Stadt	9	9	-10,0	528	528	- 1,1	53,0
374 040	Reichshof	20	19	- 5,0	869	839	- 3,5	40,3
374 044	Waldröhl, Stadt	7	7	-	277	276	- 0,4	32,6
374 048	Wiehl, Stadt	13	13	- 7,1	545	534	-15,6	36,1
374 052	Wipperfürth, Stadt	10	10	- 9,1	306	302	+ 0,7	38,1
<b>378 000</b>	<b>Rhein.-Berg.-Kreis</b>	<b>84</b>	<b>82</b>	<b>- 3,5</b>	<b>3 748</b>	<b>3 634</b>	<b>+ 5,0</b>	<b>37,4</b>
378 004	Bergisch Gladbach, Stadt	25	25	-	1 306	1 305	+29,1	33,1
378 008	Burscheid, Stadt	6	6	-	188	188	-	34,6
378 012	Kürten	11	11	-	221	216	- 2,3	21,7
378 016	Leichlingen (Rhld.), Stadt	9	9	-	616	565	- 8,1	59,7
378 020	Odenthal	5	5	-	184	184	-	35,8
378 024	Overath	10	10	- 9,1	344	341	- 3,4	21,7
378 028	Rösrath	6	5	-16,7	304	270	-11,2	48,9
378 032	Wermelskirchen, Stadt	12	11	- 8,3	585	565	- 3,4	37,2
<b>382 000</b>	<b>Rhein-Sieg-Kreis</b>	<b>207</b>	<b>201</b>	<b>-</b>	<b>9 900</b>	<b>9 716</b>	<b>+ 1,6</b>	<b>36,2</b>
382 004	Alfter	4	4	+33,3	115	115	+ 9,5	36,9
382 008	Bad Honnef, Stadt	23	22	+ 4,8	1 580	1 546	+13,9	41,3
382 012	Bornheim, Stadt	15	15	+ 7,1	422	422	+ 4,2	31,9
382 016	Eitorf	5	5	-	237	237	-	.
382 020	Hennef (Sieg), Stadt	18	18	-14,3	1 289	1 283	- 3,1	37,9
382 024	Königswinter, Stadt	41	39	+ 2,6	2 220	2 149	+ 1,4	35,6
382 028	Lohmar, Stadt	13	13	+18,2	320	320	+19,0	25,4
382 032	Meckenheim, Stadt	7	7	-	303	301	+ 0,7	27,7
382 036	Much	5	5	-16,7	319	319	-37,6	.
382 040	Neunkirchen-Seelscheid	3	3	-25,0	58	58	-17,1	.
382 044	Niederkassel, Stadt	7	7	-	224	213	- 4,9	27,0
382 048	Rheinbach, Stadt	6	6	-14,3	178	176	- 4,9	31,9
382 052	Ruppichteröth	4	3	-	208	188	-	38,1
382 056	Sankt Augustin, Stadt	9	8	-	381	361	-	33,1
382 060	Siegburg, Stadt	13	13	+ 8,3	565	561	+29,0	29,2
382 064	Swisttal	3	3	-	75	75	-	27,3
382 068	Troisdorf, Stadt	12	11	- 8,3	513	499	- 2,7	37,2
382 072	Wachtberg	5	5	-	261	261	+ 0,8	40,7
382 076	Windeck	14	14	-	632	632	+ 0,2	47,5
<b>300 000</b>	<b>Reg.-Bez. Köln</b>	<b>1 319</b>	<b>1 267</b>	<b>- 0,9</b>	<b>70 607</b>	<b>68 231</b>	<b>+ 0,8</b>	<b>42,7</b>
	<b>Kreisfreie Städte</b>							
512 000	Böttrop	12	11	+10,0	522	472	+ 9,3	47,6
513 000	Gelsenkirchen	15	14	- 6,7	950	930	- 0,4	46,2
515 000	Münster	81	81	+ 1,3	6 788	6 761	+ 0,5	45,8

Anmerkungen siehe Seite 10

## gungsstätten nach Verwaltungsbezirken

1999

Ankünfte				Übernachtungen				Mittlere Aufenthaltsdauer <sup>3)</sup>		Gemeindekennziffer
aller Gäste	Veränderung <sup>1)</sup>	ausländischer Gäste	Veränderung <sup>1)</sup>	aller Gäste	Veränderung <sup>1)</sup>	ausländischer Gäste	Veränderung <sup>1)</sup>	aller Gäste	ausländischer Gäste	
3 434	- 5,5	646	+ 33,7	11 961	- 8,4	1 601	+ 34,0	3,5	2,5	366 036
.	.	.	.	.	.	.	.	.	.	366 040
.	.	.	.	.	.	.	.	.	.	366 044
<b>4 656</b>	<b>- 5,2</b>	<b>637</b>	<b>+ 4,9</b>	<b>12 081</b>	<b>+10,1</b>	<b>3 708</b>	<b>+ 92,5</b>	<b>2,6</b>	<b>5,8</b>	<b>370 000</b>
379	-31,1	91	+ 15,2	1 705	+ 0,6	236	+ 88,8	4,5	2,6	370 004
-	-	-	-	-	-	-	-	-	-	370 008
447	- 9,0	184	- 17,9	2 358	+50,5	1 705	+ 90,9	5,3	9,3	370 012
.	.	.	.	.	.	.	.	.	.	370 016
854	+43,8	149	+ 25,2	1 609	+ 9,0	321	- 20,3	1,9	2,2	370 020
-	-	-	-	-	-	-	-	-	-	370 024
437	- 8,0	46	- 13,2	1 601	+126,8	1 099	+772,2	3,7	23,9	370 028
.	.	.	.	.	.	.	.	.	.	370 032
590	-11,3	35	+ 25,0	1 049	- 9,1	82	+ 67,3	1,8	2,3	370 036
1 560	- 9,0	106	+ 51,4	3 103	-15,5	216	- 21,2	2,0	2,0	370 040
<b>28 733</b>	<b>+ 1,5</b>	<b>1 200</b>	<b>- 25,2</b>	<b>89 433</b>	<b>- 5,3</b>	<b>2 832</b>	<b>- 21,8</b>	<b>3,1</b>	<b>2,4</b>	<b>374 000</b>
862	-37,0	19	+ 90,0	5 663	-17,1	52	- 29,7	6,6	2,7	374 004
.	.	.	.	.	.	.	.	.	.	374 008
4 330	+34,4	420	- 28,4	8 968	+21,5	1 016	- 9,8	2,1	2,4	374 012
1 412	+14,9	167	+ 62,1	3 151	+19,5	515	+ 45,9	2,2	3,1	374 016
1 972	+13,5	71	+153,6	4 787	-18,2	107	- 11,6	2,4	1,5	374 020
3 063	+ 3,1	175	- 39,4	6 566	-16,0	417	- 41,5	2,1	2,4	374 024
.	.	.	.	.	.	.	.	.	.	374 028
4 227	+ 6,3	26	- 53,6	18 425	+ 7,3	87	+ 42,6	4,4	3,3	374 032
3 746	+12,7	21	- 38,2	8 671	- 2,2	34	- 42,4	2,3	1,6	374 036
1 873	-19,4	28	+ 27,3	10 478	-23,4	42	- 22,2	5,6	1,5	374 040
1 009	+31,6	25	x	2 786	- 3,2	41	x	2,8	1,6	374 044
2 666	-29,2	126	- 49,4	5 865	-24,8	219	- 64,0	2,2	1,7	374 048
1 568	- 3,4	71	- 49,3	3 567	+ 4,5	198	- 38,7	2,3	2,8	374 052
<b>16 604</b>	<b>+16,3</b>	<b>1 396</b>	<b>+ 17,2</b>	<b>40 996</b>	<b>+15,8</b>	<b>3 709</b>	<b>+ 39,8</b>	<b>2,5</b>	<b>2,7</b>	<b>378 000</b>
6 275	+37,3	466	+ 10,7	13 407	+28,3	1 259	+ 31,6	2,1	2,7	378 004
681	-24,6	184	- 8,0	1 520	-14,0	491	+ 7,4	2,2	2,7	378 008
540	+30,4	37	x	1 450	+37,3	140	x	2,7	3,8	378 012
2 051	+ 8,5	54	+ 74,2	10 450	+ 9,7	219	+ 45,0	5,1	4,1	378 016
990	-14,1	214	+ 18,9	2 044	+14,0	608	+ 81,5	2,1	2,8	378 020
954	+ 1,5	75	- 24,2	2 294	+ 8,3	208	+ 13,7	2,4	2,8	378 024
1 797	+39,6	57	- 31,3	3 315	+18,1	97	- 21,1	1,8	1,7	378 028
3 316	+ 6,2	309	+ 77,6	6 516	+10,9	687	+ 56,8	2,0	2,2	378 032
<b>47 070</b>	<b>- 0,5</b>	<b>6 304</b>	<b>+ 12,6</b>	<b>108 379</b>	<b>+ 1,1</b>	<b>14 725</b>	<b>+ 29,6</b>	<b>2,3</b>	<b>2,3</b>	<b>382 000</b>
457	-10,2	43	- 27,1	1 315	- 9,2	134	- 30,6	2,9	3,1	382 004
8 910	+ 0,4	863	+ 77,9	19 150	+ 5,4	2 615	+138,6	2,1	3,0	382 008
1 654	+27,9	103	- 27,0	4 174	+16,2	739	+ 11,6	2,5	7,2	382 012
.	.	.	.	.	.	.	.	.	.	382 016
3 600	- 9,0	225	+ 7,1	15 082	- 2,2	761	+ 11,1	4,2	3,4	382 020
12 026	- 3,6	1 769	- 11,8	23 720	-	3 143	+ 1,8	2,0	1,8	382 024
1 421	-11,1	194	+ 10,9	2 519	+ 9,8	371	+ 26,2	1,8	1,9	382 028
1 536	+ 0,1	199	+ 60,5	2 589	+ 1,3	409	+ 77,1	1,7	2,1	382 032
.	.	.	.	.	.	.	.	.	.	382 036
.	.	.	.	.	.	.	.	.	.	382 040
1 009	+ 4,6	112	- 24,3	1 786	- 6,5	190	- 28,8	1,8	1,7	382 044
1 031	+61,6	81	+ 11,0	1 741	+50,5	169	- 1,2	1,7	2,1	382 048
1 260	+39,5	193	+124,4	2 222	+18,3	491	+ 17,7	1,8	2,5	382 052
1 500	+ 6,0	212	+ 61,8	3 704	+ 8,9	468	+ 24,5	2,5	2,2	382 056
3 040	+13,5	1 037	+ 21,7	5 079	+ 2,7	1 894	+ 19,3	1,7	1,8	382 060
430	+38,3	87	+ 45,0	634	+32,1	181	+ 36,1	1,5	2,1	382 064
2 892	-13,2	641	+ 34,1	5 761	- 2,2	1 801	+ 81,6	2,0	2,8	382 068
1 514	- 0,8	255	- 8,3	3 292	+ 6,2	604	+ 12,7	2,2	2,4	382 072
1 828	- 5,4	84	+ 35,5	9 306	+ 0,3	248	+ 96,8	5,1	3,0	382 076
<b>401 010</b>	<b>+ 2,2</b>	<b>86 328</b>	<b>+ 10,6</b>	<b>893 087</b>	<b>+ 4,4</b>	<b>194 476</b>	<b>+ 26,8</b>	<b>2,2</b>	<b>2,3</b>	<b>300 000</b>
<b>4 215</b>	<b>+23,9</b>	<b>1 084</b>	<b>+ 55,7</b>	<b>6 941</b>	<b>+ 9,2</b>	<b>1 784</b>	<b>+ 37,5</b>	<b>1,6</b>	<b>1,6</b>	<b>512 000</b>
<b>6 814</b>	<b>+ 8,9</b>	<b>1 202</b>	<b>+ 11,2</b>	<b>13 330</b>	<b>+24,2</b>	<b>2 599</b>	<b>+ 21,6</b>	<b>2,0</b>	<b>2,2</b>	<b>513 000</b>
<b>37 129</b>	<b>+ 1,1</b>	<b>2 800</b>	<b>+ 2,5</b>	<b>95 280</b>	<b>- 6,7</b>	<b>5 079</b>	<b>+ 3,5</b>	<b>2,6</b>	<b>1,8</b>	<b>515 000</b>

## Noch: 2.1 Kapazität und Leistung der Beherber

Mai

Gemeinde- kennziffer	Verwaltungsbezirk	Betriebe			Betten			
		insgesamt	darunter		insgesamt	darunter		
			geöffnete	Veränderung <sup>1)</sup>		angebotene	Veränderung <sup>1)</sup>	mittlere Auslastung <sup>2)</sup>
<b>554 000</b>	<b>Kreis Borken</b>	<b>118</b>	<b>116</b>	<b>- 1,7</b>	<b>4 698</b>	<b>4 640</b>	<b>- 0,2</b>	<b>36,7</b>
554 004	Ahaus, Stadt	9	9	-	467	464	-	40,8
554 008	Bocholt, Stadt	11	11	-	408	408	+ 0,2	28,9
554 012	Borken, Stadt	15	14	-12,5	770	744	- 6,1	41,4
554 016	Gescher, Stadt	4	4	-	94	94	-	21,6
554 020	Gronau (Westf.), Stadt	12	12	-	411	411	-	31,3
554 024	Heek	-	-	-	-	-	-	-
554 028	Heiden	3	3	-25,0	132	132	- 7,0	46,0
554 032	Isselburg, Stadt	5	5	-16,7	100	98	-13,3	44,0
554 036	Legden	6	6	-	583	578	- 0,9	39,9
554 040	Raesfeld	7	7	+16,7	275	275	+19,0	10,0
554 044	Reken	8	8	+14,3	325	323	+ 8,0	45,5
554 048	Rhede, Stadt	7	7	+16,7	130	126	+ 5,9	32,7
554 052	Schöppingen	4	4	-	98	98	-	39,3
554 056	Stadtlohn, Stadt	4	4	-	138	138	-	51,4
554 060	Südlohn	4	4	-	161	161	+ 3,2	36,9
554 064	Velen	8	8	-	355	350	- 0,8	40,1
554 068	Vreden, Stadt	11	10	- 9,1	251	240	- 4,4	34,1
<b>558 000</b>	<b>Kreis Coesfeld</b>	<b>87</b>	<b>81</b>	<b>- 1,2</b>	<b>2 945</b>	<b>2 772</b>	<b>+ 2,1</b>	<b>37,4</b>
558 004	Ascheberg	7	7	-	338	338	+ 1,5	31,2
558 008	Billerbeck, Stadt	8	8	-	398	398	-	54,0
558 012	Coesfeld, Stadt	12	11	- 8,3	419	406	- 0,2	36,8
558 016	Dülmen, Stadt	16	15	- 6,3	578	538	- 6,9	36,8
558 020	Havixbeck	5	5	-	163	163	-	47,5
558 024	Lüdinghausen, Stadt	8	8	-11,1	170	170	- 2,9	32,2
558 028	Nordkirchen	4	2	-33,3	73	33	-25,0	.
558 032	Nottuln	8	8	-	302	302	+ 4,5	44,7
558 036	Olfen, Stadt	4	4	-	66	66	-	.
558 040	Rosendahl	4	4	-	123	123	-	16,6
558 044	Senden	11	9	+50,0	315	235	+67,9	23,3
<b>562 000</b>	<b>Kreis Recklinghausen</b>	<b>88</b>	<b>84</b>	<b>- 2,3</b>	<b>4 261</b>	<b>4 050</b>	<b>+ 1,1</b>	<b>43,4</b>
562 004	Castrop-Rauxel, Stadt	7	5	-16,7	274	213	-15,8	40,3
562 008	Datteln, Stadt	4	4	-	224	216	- 3,6	46,7
562 012	Dorsten, Stadt	18	17	+ 6,3	494	478	+10,6	34,8
562 014	Gladbeck, Stadt	4	4	-	484	428	+12,6	.
562 016	Haltern, Stadt	19	18	-10,0	814	779	- 5,2	44,4
562 020	Herten, Stadt	7	7	-	231	231	-	36,4
562 024	Marl, Stadt	8	8	-11,1	434	402	- 4,5	40,8
562 028	Oer-Erkenschwick, Stadt	5	5	+25,0	483	483	+12,1	32,6
562 032	Recklinghausen, Stadt	14	14	-	768	765	+ 0,9	37,9
562 036	Waltrop, Stadt	2	2	-	55	55	-	.
<b>566 000</b>	<b>Kreis Steinfurt</b>	<b>167</b>	<b>162</b>	<b>- 0,6</b>	<b>4 859</b>	<b>4 735</b>	<b>+ 4,1</b>	<b>35,5</b>
566 004	Altenberge	3	2	-33,3	102	91	- 3,2	.
566 008	Emsdetten, Stadt	9	9	-	291	291	-	43,2
566 012	Greven, Stadt	11	11	-	358	358	+ 0,6	33,1
566 016	Hörstel, Stadt	12	12	+ 9,1	271	271	+ 5,4	26,2
566 020	Hopsten	6	5	-	178	164	-	39,8
566 024	Horstmar, Stadt	3	3	-	41	41	-	13,1
566 028	Ibbenbüren, Stadt	10	10	-	314	314	+23,1	23,1
566 032	Ladbergen	6	6	-	129	129	+ 5,7	35,0
566 036	Laer	3	3	-	77	77	-	.
566 040	Lengerich, Stadt	7	7	-	168	165	- 1,8	24,1
566 044	Lienen	9	9	-10,0	202	202	- 3,3	28,8
566 048	Lotte	-	-	-	-	-	-	-
566 052	Metelen	6	6	-	142	142	-	33,8
566 056	Mettingen	5	5	-	194	194	+11,5	38,3
566 060	Neuenkirchen	4	4	-	103	103	-	36,1
566 064	Nordwalde	4	4	-	116	116	-	.
566 068	Ochtrup, Stadt	3	3	-	63	63	-	26,9
566 072	Recke	7	7	+16,7	132	125	+ 5,9	29,6
566 076	Rheine, Stadt	20	19	- 5,0	615	595	- 2,5	34,9
566 080	Saerbeck	5	5	-	180	179	- 0,6	48,6
566 084	Steinfurt, Stadt	9	9	-	205	205	+ 2,0	36,3
566 088	Tecklenburg, Stadt	19	17	-	766	698	+16,9	46,4
566 092	Westerkappeln	2	2	-	28	28	-	.
566 096	Wettringen	4	4	-	184	184	-	38,3

Anmerkungen siehe Seite 10

## gungsstätten nach Verwaltungsbezirken

1999

Ankünfte				Übernachtungen				Mittlere Aufenthaltsdauer <sup>3)</sup>		Gemeindekennziffer
aller Gäste	Veränderung <sup>1)</sup>	ausländischer Gäste	Veränderung <sup>1)</sup>	aller Gäste	Veränderung <sup>1)</sup>	ausländischer Gäste	Veränderung <sup>1)</sup>	aller Gäste	ausländischer Gäste	
<b>26 777</b>	<b>+ 0,9</b>	<b>1 922</b>	<b>+ 61,9</b>	<b>52 288</b>	<b>- 4,7</b>	<b>3 221</b>	<b>+ 44,8</b>	<b>2,0</b>	<b>1,7</b>	<b>554 000</b>
3 120	- 2,8	245	+ 77,5	5 867	+ 0,2	388	+ 61,7	1,9	1,6	554 004
1 955	- 5,6	113	- 42,9	3 492	- 5,7	333	- 35,1	1,8	2,9	554 008
5 271	+20,0	194	+ 40,6	9 477	- 9,2	398	+ 44,2	1,8	2,1	554 012
443	+ 3,7	37	+ 48,0	630	- 4,8	64	- 3,0	1,4	1,7	554 016
2 098	+14,3	216	+ 2,9	3 992	+ 5,8	301	- 9,3	1,9	1,4	554 020
-	-	-	-	-	-	-	-	-	-	554 024
610	+ 3,4	41	x	1 883	-14,2	55	+266,7	3,1	1,3	554 028
859	-14,8	389	+218,9	1 338	-27,0	560	+185,7	1,6	1,4	554 032
3 321	- 4,7	314	+355,1	7 151	- 3,7	495	+482,4	2,2	1,6	554 036
649	- 3,1	28	+366,7	854	+ 3,3	41	+412,5	1,3	1,5	554 040
2 229	-16,0	20	- 33,3	4 202	- 5,9	50	- 24,2	1,9	2,5	554 044
842	+17,9	21	- 36,4	1 277	+10,9	42	- 31,1	1,5	2,0	554 048
551	- 6,0	22	+214,3	1 195	- 2,9	78	+178,6	2,2	3,5	554 052
939	+11,8	7	- 22,2	2 197	- 1,7	32	+146,2	2,3	4,6	554 056
711	+35,4	59	+ 31,1	1 840	+ 6,8	109	- 11,4	2,6	1,8	554 060
1 890	- 9,1	138	+ 97,1	4 356	- 4,0	172	+142,3	2,3	1,2	554 064
1 289	-10,7	78	- 9,3	2 537	-10,4	103	- 22,0	2,0	1,3	554 068
<b>16 462</b>	<b>- 4,9</b>	<b>596</b>	<b>- 8,2</b>	<b>32 117</b>	<b>- 4,3</b>	<b>1 167</b>	<b>- 6,3</b>	<b>2,0</b>	<b>2,0</b>	<b>558 000</b>
1 914	- 0,7	151	- 21,8	3 264	- 5,4	191	- 18,0	1,7	1,3	558 004
2 288	- 0,6	83	+ 53,7	6 667	+13,9	286	+ 13,0	2,9	3,4	558 008
2 468	+ 0,4	46	- 47,7	4 634	- 6,3	75	- 56,6	1,9	1,6	558 012
3 677	-23,7	32	- 31,9	6 139	-23,0	84	- 5,6	1,7	2,6	558 016
982	+ 7,4	87	+ 6,1	2 398	+12,8	148	- 12,9	2,4	1,7	558 020
1 097	-14,6	65	- 1,5	1 698	- 9,6	115	+ 5,5	1,5	1,8	558 024
.	.	.	.	.	.	.	.	.	.	558 028
2 136	+ 5,4	38	- 32,1	4 188	- 5,2	106	+ 8,2	2,0	2,8	558 032
.	.	.	.	.	.	.	.	.	.	558 036
425	-14,0	-	-	633	-21,5	-	-	1,5	-	558 040
1 021	+59,0	56	+833,3	1 699	+29,0	67	x	1,7	1,2	558 044
<b>28 428</b>	<b>+ 5,1</b>	<b>3 810</b>	<b>+ 10,1</b>	<b>54 314</b>	<b>+ 2,2</b>	<b>8 255</b>	<b>+ 18,2</b>	<b>1,9</b>	<b>2,2</b>	<b>562 000</b>
1 549	+59,7	240	+120,2	2 506	+24,4	401	+ 61,7	1,6	1,7	562 004
1 495	-11,3	60	+ 22,4	3 124	-23,2	216	+103,8	2,1	3,6	562 008
3 074	+22,0	127	- 3,8	5 150	- 8,9	288	- 14,0	1,7	2,3	562 012
.	.	.	.	.	.	.	.	.	.	562 014
4 907	+ 5,4	104	+ 30,0	10 721	- 7,0	629	+ 27,3	2,2	6,0	562 016
1 235	+ 3,1	115	- 35,0	2 607	+ 7,3	361	- 16,8	2,1	3,1	562 020
2 849	- 0,3	704	- 3,2	5 090	- 0,3	1 391	+ 0,7	1,8	2,0	562 024
2 817	-24,0	51	- 13,6	4 884	-27,3	90	- 60,9	1,7	1,8	562 028
4 454	+17,1	497	+ 9,2	8 996	+ 8,3	2 041	+ 65,5	2,0	4,1	562 032
.	.	.	.	.	.	.	.	.	.	562 036
<b>24 640</b>	<b>+ 2,8</b>	<b>2 170</b>	<b>- 4,3</b>	<b>52 072</b>	<b>+ 2,6</b>	<b>4 983</b>	<b>+ 2,8</b>	<b>2,1</b>	<b>2,3</b>	<b>566 000</b>
1 713	-10,3	54	- 12,9	3 894	+ 7,6	146	+ 12,3	2,3	2,7	566 004
2 038	+ 0,6	90	+ 38,5	3 677	+ 5,3	168	- 8,2	1,8	1,9	566 008
965	- 1,0	205	- 28,6	2 119	-10,5	343	- 6,8	2,2	1,7	566 012
1 425	- 9,7	22	- 55,1	2 024	+ 3,3	86	+ 30,3	1,4	3,9	566 016
89	+25,4	-	-100,0	166	+ 5,7	-	-100,0	1,9	-	566 020
1 385	+30,5	173	+ 3,6	2 252	+20,9	327	- 6,3	1,6	1,9	566 024
924	+32,9	89	+134,2	1 398	+25,5	253	+237,3	1,5	2,8	566 028
.	.	.	.	.	.	.	.	.	.	566 032
.	.	.	.	.	.	.	.	.	.	566 036
736	+ 4,5	85	+ 54,5	1 231	- 2,1	150	+ 76,5	1,7	1,8	566 040
412	-20,3	22	+ 10,0	1 801	-16,4	116	+ 13,7	4,4	5,3	566 044
.	-	-	-	-	-	-	-	-	-	566 048
465	-29,4	5	- 75,0	1 489	-11,7	15	- 65,9	3,2	3,0	566 052
1 236	- 9,5	88	- 47,0	2 302	- 5,8	133	- 58,3	1,9	1,5	566 056
580	+ 5,6	39	+ 25,8	1 152	+12,1	50	+ 35,1	2,0	1,3	566 060
.	.	.	.	.	.	.	.	.	.	566 064
342	-13,2	31	- 34,0	526	-22,4	55	- 36,8	1,5	1,8	566 068
372	-26,5	8	- 27,3	1 146	+ 7,6	38	+ 15,2	3,1	4,8	566 072
3 198	- 4,3	201	- 21,2	6 445	-11,0	397	- 17,5	2,0	2,0	566 076
1 447	+20,0	155	+ 34,8	2 698	+ 8,0	195	+ 58,5	1,9	1,3	566 080
1 067	+30,9	76	- 27,6	2 304	+18,1	231	- 28,3	2,2	3,0	566 084
4 117	+28,9	732	+ 5,2	10 050	+20,8	1 206	+ 9,1	2,4	1,6	566 088
.	.	.	.	.	.	.	.	.	.	566 092
514	+47,7	88	+ 72,5	2 182	+15,6	1 039	+ 21,4	4,2	11,8	566 096

## Noch: 2.1 Kapazität und Leistung der Beherber

Mai

Gemeinde- kennziffer	Verwaltungsbezirk	Betriebe			Betten			
		insgesamt	darunter		insgesamt	darunter		
			geöffnete	Veränderung <sup>1)</sup>		angebotene	Veränderung <sup>1)</sup>	mittlere Auslastung <sup>2)</sup>
<b>570 000</b>	<b>Kreis Warendorf</b>	<b>75</b>	<b>74</b>	<b>+ 1,4</b>	<b>2 232</b>	<b>2 167</b>	<b>+ 3,4</b>	<b>34,5</b>
570 004	Ahlen, Stadt	11	10	-	252	213	- 0,9	30,1
570 008	Beckum, Stadt	9	9	-	238	238	+ 10,7	19,0
570 012	Beelen	2	2	-	32	32	-	.
570 016	Drensteinfurt, Stadt	3	3	+ 50,0	68	68	+ 47,8	.
570 020	Ennigerloh, Stadt	4	4	-	101	101	-	42,7
570 024	Everswinkel	5	5	-	139	134	+ 7,2	54,6
570 028	Oelde, Stadt	9	9	-	376	370	+ 8,5	27,0
570 032	Ostbevern	3	3	-	46	46	-	33,5
570 036	Sassenberg, Stadt	4	4	-	80	80	-	31,0
570 040	Sendenhorst, Stadt	5	5	-	106	106	+ 2,9	36,6
570 044	Telgte, Stadt	4	4	-	131	129	- 1,5	48,9
570 048	Wadersloh	3	3	-	88	88	+ 3,5	43,2
570 052	Warendorf, Stadt	13	13	-	575	562	- 2,3	40,1
<b>500 000</b>	<b>Reg.-Bez. Münster</b>	<b>643</b>	<b>623</b>	<b>- 0,6</b>	<b>27 255</b>	<b>26 527</b>	<b>+ 1,6</b>	<b>40,3</b>
<b>711 000</b>	<b>Kreisfreie Stadt Bielefeld</b>	<b>64</b>	<b>62</b>	<b>+ 5,1</b>	<b>3 935</b>	<b>3 808</b>	<b>+ 3,9</b>	<b>37,7</b>
<b>754 000</b>	<b>Kreis Gütersloh</b>	<b>90</b>	<b>87</b>	<b>- 3,3</b>	<b>3 205</b>	<b>3 112</b>	<b>+ 0,2</b>	<b>30,4</b>
754 004	Borgholzhausen, Stadt	3	3	-	102	102	-	24,8
754 008	Gütersloh, Stadt	19	19	-	788	788	+ 3,0	31,8
754 012	Halle (Westf.), Stadt	9	9	-	423	421	- 0,5	34,1
754 016	Harsewinkel, Stadt	8	8	- 11,1	273	273	+ 3,4	43,5
754 020	Herzebrock-Clarholz	4	4	-	91	91	-	11,2
754 024	Langenberg	2	2	-	42	42	-	.
754 028	Rheda-Wiedenbrück, Stadt	10	8	-	423	366	+ 5,5	31,4
754 032	Rietberg, Stadt	6	6	-	217	217	-	25,5
754 036	Schloß Holte-Stukenbrock	10	10	- 9,1	286	285	- 5,3	29,4
754 040	Steinhagen	3	2	- 33,3	112	80	- 28,6	.
754 044	Verl	6	6	-	184	183	-	24,4
754 048	Versmold, Stadt	2	2	-	112	112	-	.
754 052	Werther (Westf.), Stadt	8	8	-	152	152	+ 2,7	35,7
<b>758 000</b>	<b>Kreis Herford</b>	<b>69</b>	<b>68</b>	<b>- 2,9</b>	<b>3 213</b>	<b>3 141</b>	<b>- 0,2</b>	<b>41,2</b>
758 004	Bünde, Stadt	7	7	-	285	283	- 0,7	39,1
758 008	Enger, Stadt	1	1	- 50,0	19	19	- 45,7	.
758 012	Herford, Stadt	15	15	+ 7,1	571	571	+ 10,4	23,8
758 016	Hiddenhausen	6	6	-	225	225	+ 0,9	19,6
758 020	Kirchlengern	2	2	-	29	29	-	.
758 024	Löhne, Stadt	12	11	- 15,4	623	605	- 4,4	41,2
758 028	Rödinghausen	7	7	-	227	227	+ 0,4	53,6
758 032	Spenge, Stadt	3	3	-	75	67	-	33,7
758 036	Vlotho, Stadt	16	16	-	1 159	1 115	- 1,5	54,4
<b>762 000</b>	<b>Kreis Höxter</b>	<b>169</b>	<b>164</b>	<b>- 0,6</b>	<b>7 630</b>	<b>7 441</b>	<b>- 0,2</b>	<b>49,3</b>
762 004	Bad Driburg, Stadt	58	55	-	3 410	3 283	-	66,9
762 008	Beverungen, Stadt	20	19	- 9,5	652	616	- 6,2	35,7
762 012	Borgentreich, Stadt	2	2	- 33,3	25	25	- 37,5	.
762 016	Brakel, Stadt	12	12	-	619	619	+ 0,7	41,0
762 020	Höxter, Stadt	23	23	-	828	822	+ 0,7	36,7
762 024	Marienmünster, Stadt	15	14	+ 7,7	357	345	+ 6,2	28,8
762 028	Nieheim, Stadt	12	12	-	771	768	- 0,4	38,1
762 032	Steinheim, Stadt	3	3	- 25,0	80	80	- 14,9	.
762 036	Warburg, Stadt	18	18	+ 12,5	610	605	+ 4,5	37,0
762 040	Willebadessen, Stadt	6	6	-	278	278	-	13,9
<b>766 000</b>	<b>Kreis Lippe</b>	<b>356</b>	<b>343</b>	<b>- 4,7</b>	<b>15 212</b>	<b>14 797</b>	<b>+ 3,0</b>	<b>42,8</b>
766 004	Augustdorf	1	-	-100,0	15	-	-100,0	-
766 008	Bad Salzuflen, Stadt	113	110	- 5,2	5 305	5 240	- 1,3	52,5
766 012	Barntrup, Stadt	2	2	-	36	34	- 5,6	.
766 016	Blomberg, Stadt	10	10	-	594	553	- 0,4	42,9
766 020	Detmold, Stadt	27	26	- 3,7	1 076	1 034	- 2,3	37,9
766 024	Dörentrup	9	9	- 10,0	281	271	- 12,6	42,3
766 028	Extetal	13	12	- 7,7	1 063	1 021	+ 10,0	28,5
766 032	Horn-Bad Meinberg, Stadt	89	85	- 6,6	3 809	3 681	+ 14,9	40,6

Anmerkungen siehe Seite 10



## gungsstätten nach Verwaltungsbezirken

1999

Ankünfte				Übernachtungen				Mittlere Aufenthaltsdauer <sup>3)</sup>		Gemeindekennziffer
aller Gäste	Veränderung <sup>1)</sup>	ausländischer Gäste	Veränderung <sup>1)</sup>	aller Gäste	Veränderung <sup>1)</sup>	ausländischer Gäste	Veränderung <sup>1)</sup>	aller Gäste	ausländischer Gäste	
<b>11 159</b>	- 2,9	<b>968</b>	- 0,1	<b>23 175</b>	- 5,0	<b>2 097</b>	- 10,5	<b>2,1</b>	<b>2,2</b>	<b>570 000</b>
1 045	+ 5,1	128	+ 15,3	1 988	+ 2,4	270	- 12,3	1,9	2,1	570 004
900	- 19,9	107	+ 27,4	1 397	- 12,1	149	- 5,1	1,6	1,4	570 008
.	.	.	.	.	.	.	.	.	.	570 012
.	.	.	.	.	.	.	.	.	.	570 016
589	- 4,4	62	- 3,1	1 338	- 14,0	119	- 27,4	2,3	1,9	570 020
739	- 0,9	30	- 28,6	2 269	+ 13,6	61	- 31,5	3,1	2,0	570 024
<b>1 729</b>	+ 32,3	<b>261</b>	+ 5,2	<b>3 102</b>	- 13,8	<b>483</b>	- 10,9	<b>1,8</b>	<b>1,9</b>	<b>570 028</b>
159	- 8,6	30	+ 11,1	477	+ 17,5	75	+ 4,2	3,0	2,5	570 032
306	- 20,7	17	+ 70,0	770	- 32,0	128	- 44,3	2,5	7,5	570 036
636	- 10,3	89	- 32,6	1 203	- 11,5	271	- 11,7	1,9	3,0	570 040
1 155	- 12,8	64	- 41,8	1 957	- 31,3	127	- 44,1	1,7	2,0	570 044
345	+ 29,2	14	+ 40,0	1 179	+ 11,1	14	+ 7,7	3,4	1,0	570 048
3 306	- 7,4	151	+ 36,0	6 991	+ 7,7	305	+ 44,5	2,1	2,0	570 052
<b>155 624</b>	+ 1,9	<b>14 552</b>	+ 11,6	<b>329 517</b>	- 1,9	<b>29 185</b>	+ 12,3	<b>2,1</b>	<b>2,0</b>	<b>500 000</b>
.	.	.	.	.	.	.	.	.	.	.
<b>24 711</b>	+ 20,0	<b>3 821</b>	+ 14,9	<b>44 496</b>	+ 11,4	<b>6 744</b>	+ 1,4	<b>1,8</b>	<b>1,8</b>	<b>711 000</b>
.	.	.	.	.	.	.	.	.	.	.
<b>16 369</b>	- 0,8	<b>1 736</b>	- 14,5	<b>29 312</b>	+ 2,3	<b>3 587</b>	- 11,4	<b>1,8</b>	<b>2,1</b>	<b>754 000</b>
466	+ 4,3	54	+ 10,2	784	+ 8,6	112	- 7,4	1,7	2,1	754 004
4 462	+ 2,0	670	- 16,1	7 770	+ 10,5	1 441	+ 2,8	1,7	2,2	754 008
2 340	+ 15,0	159	+ 33,6	4 446	+ 14,7	256	+ 20,8	1,9	1,6	754 012
2 301	+ 10,3	271	+ 62,3	3 684	+ 8,4	458	+ 15,9	1,6	1,7	754 016
176	+ 29,4	27	- 6,9	315	- 7,9	94	- 24,2	1,8	3,5	754 020
.	.	.	.	.	.	.	.	.	.	754 024
2 424	- 13,6	197	- 61,1	3 568	- 22,1	306	- 67,6	1,5	1,6	754 028
527	- 12,2	33	+ 37,5	1 714	+ 23,0	62	+ 72,2	3,3	1,9	754 032
1 330	- 10,0	136	+ 10,6	2 596	+ 2,9	401	+ 15,2	2,0	2,9	754 036
.	.	.	.	.	.	.	.	.	.	754 040
770	- 8,6	99	- 23,3	1 386	- 2,9	308	+ 6,6	1,8	3,1	754 044
.	.	.	.	.	.	.	.	.	.	754 048
778	- 5,2	58	+ 11,5	1 683	- 0,4	96	- 9,4	2,2	1,7	754 052
<b>11 540</b>	+ 2,2	<b>1 045</b>	+ 49,1	<b>39 768</b>	+ 4,3	<b>3 459</b>	+ 7,1	<b>3,4</b>	<b>3,3</b>	<b>758 000</b>
614	- 9,4	53	+ 35,9	3 433	- 17,2	144	+ 80,0	5,6	2,7	758 004
.	.	.	.	.	.	.	.	.	.	758 008
2 372	- 3,9	267	- 9,2	4 221	- 16,8	725	- 36,2	1,8	2,7	758 012
897	- 9,8	70	+ 62,8	1 365	- 28,8	122	- 0,8	1,5	1,7	758 016
.	.	.	.	.	.	.	.	.	.	758 020
1 875	- 6,5	89	- 39,5	7 725	- 11,5	255	- 8,3	4,1	2,9	758 024
1 673	- 0,4	-	-	3 774	- 1,4	-	-	2,3	-	758 028
319	- 14,5	48	+336,4	699	- 30,2	140	+677,8	2,2	2,9	758 032
3 654	+ 24,6	486	+235,2	18 322	+ 39,0	2 022	+ 29,3	5,0	4,2	758 036
<b>22 247</b>	- 5,2	<b>751</b>	+ 17,2	<b>113 544</b>	- 2,8	<b>2 469</b>	+ 33,2	<b>5,1</b>	<b>3,3</b>	<b>762 000</b>
5 534	- 4,1	74	+164,3	68 383	+ 0,8	235	+ 69,1	12,4	3,2	762 004
2 317	- 8,2	44	- 32,3	6 554	- 9,2	63	- 62,9	2,8	1,4	762 008
.	.	.	.	.	.	.	.	.	.	762 012
2 586	+ 8,1	61	- 44,5	7 865	+ 24,5	157	- 43,3	3,0	2,6	762 016
4 506	- 12,9	275	+ 1,5	9 345	- 18,0	597	- 7,6	2,1	2,2	762 020
721	+ 21,0	18	+ 5,9	3 085	- 14,5	117	+134,0	4,3	6,5	762 024
2 369	+ 1,0	93	+210,0	9 074	+ 10,6	849	+141,2	3,8	9,1	762 028
.	.	.	.	.	.	.	.	.	.	762 032
3 097	- 7,8	139	+ 46,3	6 930	- 19,6	281	+116,2	2,2	2,0	762 036
491	- 26,6	1	- 50,0	1 196	- 47,3	1	- 50,0	2,4	1,0	762 040
<b>36 785</b>	- 3,4	<b>2 350</b>	- 2,1	<b>190 502</b>	- 7,5	<b>5 603</b>	- 30,6	<b>5,2</b>	<b>2,4</b>	<b>766 000</b>
-	-100,0	-	-	-	-100,0	-	-	-	-	766 004
8 834	- 9,4	421	- 2,8	82 824	- 6,5	828	- 32,0	9,4	2,0	766 008
.	.	.	.	.	.	.	.	.	.	766 012
3 148	+ 18,2	62	- 43,6	7 348	+ 3,1	86	- 67,3	2,3	1,4	766 016
6 607	- 3,1	588	- 23,7	12 153	- 4,5	990	- 27,0	1,8	1,7	766 020
870	- 23,3	4	- 63,6	3 497	- 22,6	16	- 15,8	4,0	4,0	766 024
1 973	+ 51,2	226	+113,2	9 021	- 51,9	893	- 67,2	4,6	4,0	766 028
6 277	- 5,9	187	+ 78,1	43 049	- 2,1	432	+114,9	6,9	2,3	766 032

## Noch: 2.1 Kapazität und Leistung der Beherber

Mai

Gemeinde- kennziffer	Verwaltungsbezirk	Betriebe			Betten			
		insgesamt	darunter		insgesamt	darunter		
			geöffnete	Veränderung <sup>1)</sup>		angebotene	Veränderung <sup>1)</sup>	mittlere Auslastung <sup>2)</sup>
	<b>Noch: Kreis Lippe</b>							
766 036	Kalletal	9	9	+12,5	209	207	+ 5,6	24,6
766 040	Lage, Stadt	18	17	-	584	568	+ 0,7	35,6
766 044	Lemgo, Stadt	12	12	-	330	330	-	33,6
766 048	Leopoldshöhe	1	1	-	18	18	-	.
766 052	Lügde, Stadt	16	15	-	561	551	+10,2	27,6
766 056	Oerlinghausen, Stadt	9	9	-	552	552	-	60,2
766 060	Schieder-Schwalenberg, Stadt	24	23	- 8,0	745	703	- 6,5	27,6
766 064	Schlangen	3	3	-	34	34	-	10,6
<b>770 000</b>	<b>Kreis Minden-Lübbecke</b>	<b>146</b>	<b>139</b>	<b>- 5,4</b>	<b>8 767</b>	<b>8 305</b>	<b>- 4,1</b>	<b>47,8</b>
770 004	Bad Oeynhausen, Stadt	50	45	-10,0	4 595	4 262	- 6,2	57,2
770 008	Espelkamp, Stadt	4	4	-	152	152	-	39,9
770 012	Hille	4	4	-	157	156	-	43,7
770 016	Hüllhorst	6	6	-	234	229	- 2,1	44,0
770 020	Lübbecke, Stadt	3	3	-25,0	79	79	-10,2	30,9
770 024	Minden, Stadt	17	15	-11,8	699	665	- 4,9	37,4
770 028	Petershagen, Stadt	13	13	-	612	586	- 4,2	41,8
770 032	Porta Westfalica, Stadt	19	19	-	1 063	1 041	+ 3,6	24,0
770 036	Preußisch-Oldendorf, Stadt	19	19	-	883	842	- 4,5	50,8
770 040	Rahden, Stadt	4	4	-	147	147	-	49,3
770 044	Stemwede	7	7	-	146	146	+ 1,4	26,0
<b>774 000</b>	<b>Kreis Paderborn</b>	<b>135</b>	<b>129</b>	<b>+ 2,4</b>	<b>5 362</b>	<b>5 108</b>	<b>+ 5,3</b>	<b>41,4</b>
774 004	Altenbeken	8	7	+16,7	127	118	+15,7	17,1
774 008	Bad Lippspringe, Stadt	31	30	-	1 630	1 552	+ 2,8	52,3
774 012	Borchen	9	9	-	273	268	-	47,8
774 016	Büren, Stadt	13	12	- 7,7	433	419	- 3,2	37,4
774 020	Delbrück, Stadt	5	5	-	166	166	+59,6	24,5
774 024	Hövelhof	6	6	-	163	163	+21,6	21,3
774 028	Lichtenau, Stadt	14	14	-	557	553	- 0,7	23,3
774 032	Paderborn, Stadt	23	23	+15,0	879	865	+ 9,5	46,3
774 036	Salzkotten, Stadt	4	4	-	103	103	-	25,7
774 040	Wünnenberg, Stadt	22	19	-	1 031	901	+ 6,1	40,6
<b>700 000</b>	<b>Reg.-Bez. Detmold</b>	<b>1 029</b>	<b>992</b>	<b>- 2,5</b>	<b>47 324</b>	<b>45 712</b>	<b>+ 1,0</b>	<b>43,2</b>
	<b>Kreisfreie Städte</b>							
911 000	<b>Bochum</b>	<b>39</b>	<b>36</b>	<b>- 7,7</b>	<b>2 960</b>	<b>2 863</b>	<b>- 1,1</b>	<b>46,9</b>
913 000	<b>Dortmund</b>	<b>67</b>	<b>65</b>	<b>+ 3,2</b>	<b>4 864</b>	<b>4 745</b>	<b>+ 0,5</b>	<b>38,9</b>
914 000	<b>Hagen</b>	<b>26</b>	<b>24</b>	<b>+ 4,3</b>	<b>1 036</b>	<b>983</b>	<b>+13,1</b>	<b>42,5</b>
915 000	<b>Hamm</b>	<b>26</b>	<b>26</b>	<b>- 3,7</b>	<b>971</b>	<b>971</b>	<b>- 1,3</b>	<b>35,3</b>
916 000	<b>Herne</b>	<b>8</b>	<b>8</b>	<b>-</b>	<b>262</b>	<b>237</b>	<b>- 9,5</b>	<b>41,9</b>
<b>954 000</b>	<b>Ennepe-Ruhr-Kreis</b>	<b>68</b>	<b>66</b>	<b>-</b>	<b>2 924</b>	<b>2 845</b>	<b>+ 1,6</b>	<b>44,4</b>
954 004	Breckerfeld, Stadt	4	4	-	218	218	-	53,3
954 008	Ennepetal, Stadt	6	6	-	316	289	- 8,5	65,6
954 012	Gevelsberg, Stadt	2	2	-	93	93	-	.
954 016	Hattingen, Stadt	12	12	-	498	498	-	39,9
954 020	Herdecke, Stadt	6	6	-	310	310	-	51,4
954 024	Schwelm, Stadt	10	9	+12,5	363	337	+32,2	38,9
954 028	Sprockhövel, Stadt	10	9	-18,2	414	403	- 5,4	47,7
954 032	Wetter (Ruhr), Stadt	6	6	-	270	255	- 5,6	.
954 036	Witten, Stadt	12	12	+ 9,1	442	442	+ 7,0	36,1
<b>958 000</b>	<b>Hochsauerland Kreis</b>	<b>583</b>	<b>561</b>	<b>- 3,1</b>	<b>26 475</b>	<b>25 437</b>	<b>- 1,9</b>	<b>40,3</b>
958 004	Arnsberg, Stadt	26	26	-	1 491	1 491	+ 1,6	33,2
958 008	Bestwig	18	15	-11,8	831	698	-11,5	33,8
958 012	Brilon, Stadt	41	35	- 7,9	1 522	1 397	- 3,3	43,8
958 016	Eslohe (Sauerland)	34	34	-10,5	1 245	1 237	- 4,0	36,8
958 020	Hallenberg, Stadt	20	19	- 9,5	679	637	- 6,2	45,3
958 024	Marsberg, Stadt	11	11	+10,0	205	205	+19,2	21,7
958 028	Medebach, Stadt	27	27	-	4 009	4 001	- 0,1	57,7
958 032	Meschede, Stadt	39	37	- 5,1	1 197	1 127	- 2,4	36,9
958 036	Olsberg, Stadt	43	41	+ 5,1	1 506	1 441	+ 2,3	37,4
958 040	Schmallenberg, Stadt	128	127	- 4,5	4 516	4 434	- 2,9	46,3
958 044	Sundern (Sauerland), Stadt	40	40	+ 2,6	1 500	1 350	- 7,3	31,8
958 048	Winterberg, Stadt	156	149	- 2,0	7 774	7 419	- 1,0	32,1

Anmerkungen siehe Seite 10

## gungsstätten nach Verwaltungsbezirken

1999

Ankünfte				Übernachtungen				Mittlere Aufenthaltsdauer <sup>3)</sup>		Gemeindekennziffer
aller Gäste	Veränderung <sup>1)</sup>	ausländischer Gäste	Veränderung <sup>1)</sup>	aller Gäste	Veränderung <sup>1)</sup>	ausländischer Gäste	Veränderung <sup>1)</sup>	aller Gäste	ausländischer Gäste	
325	-20,0	22	+120,0	1 576	-14,3	67	+252,6	4,8	3,0	766 036
1 823	- 0,6	15	- 77,9	6 273	+16,9	78	- 50,6	3,4	5,2	766 040
1 489	-11,5	283	+ 25,2	3 434	- 7,1	605	+ 5,0	2,3	2,1	766 044
										766 048
1 497	+ 0,5	62	- 37,4	4 704	+11,5	178	- 27,0	3,1	2,9	766 052
2 263	- 7,1	30	+ 3,4	10 303	+10,9	105	+ 26,5	4,6	3,5	766 056
1 447	- 7,8	438	+ 4,8	5 866	+ 9,3	1 307	+ 9,4	4,1	3,0	766 060
64	+ 8,5	2	-	112	+10,9	2	- 50,0	1,8	1,0	766 064
<b>22 958</b>	<b>+ 0,2</b>	<b>1 983</b>	<b>- 5,9</b>	<b>123 184</b>	<b>+ 3,8</b>	<b>4 003</b>	<b>- 20,1</b>	<b>5,4</b>	<b>2,0</b>	<b>770 000</b>
6 347	- 9,4	706	+ 69,3	75 577	+ 3,6	1 535	+ 45,8	11,9	2,2	770 004
914	+ 1,1	61	+ 1,7	1 880	+ 1,0	158	- 1,9	2,1	2,6	770 008
306	-15,2	7	+ 16,7	2 112	-24,1	18	- 10,0	6,9	2,6	770 012
1 423	- 5,1	61	- 48,3	3 127	+ 9,2	129	- 45,6	2,2	2,1	770 016
503	-18,2	70	- 27,1	756	-13,2	93	- 42,6	1,5	1,3	770 020
5 059	- 0,1	574	+ 0,2	7 712	- 9,6	948	- 14,7	1,5	1,7	770 024
1 392	+17,8	61	+ 3,4	7 593	+ 8,8	261	- 5,8	5,5	4,3	770 028
4 158	+ 3,4	369	- 39,0	7 754	- 0,7	682	- 54,3	1,9	1,8	770 032
1 568	+16,8	27	- 60,3	13 248	+14,1	71	- 63,0	8,4	2,6	770 036
954	+56,1	26	- 46,9	2 248	+56,3	48	- 59,0	2,4	1,8	770 040
334	+10,2	21	- 62,5	1 177	+16,5	60	- 67,9	3,5	2,9	770 044
<b>18 627</b>	<b>+ 2,8</b>	<b>2 237</b>	<b>- 2,7</b>	<b>65 513</b>	<b>- 3,8</b>	<b>5 675</b>	<b>- 35,0</b>	<b>3,5</b>	<b>2,5</b>	<b>774 000</b>
143	- 5,9	17	- 39,3	625	-24,6	177	- 35,9	4,4	10,4	774 004
3 457	- 0,5	247	- 40,9	25 175	+ 2,5	728	- 49,8	7,3	2,9	774 008
922	+19,6	22	x	3 970	+ 5,4	101	+676,9	4,3	4,6	774 012
1 873	-21,7	47	+ 27,0	4 857	-13,6	367	+ 77,3	2,6	7,8	774 016
796	-10,0	74	+ 12,1	1 261	- 5,6	107	- 1,8	1,6	1,4	774 020
598	-24,7	29	- 58,6	1 076	-13,0	84	- 40,0	1,8	2,9	774 024
1 365	- 1,1	433	- 12,0	3 988	-38,5	1 005	- 68,9	2,9	2,3	774 028
6 907	+13,9	1 158	+ 15,1	12 413	+ 0,4	2 536	- 9,7	1,8	2,2	774 032
571	+14,7	43	- 32,8	820	+ 2,9	95	- 37,9	1,4	2,2	774 036
1 995	+16,7	167	+ 42,7	11 328	+ 2,4	475	+ 37,3	5,7	2,8	774 040
<b>153 237</b>	<b>+ 1,5</b>	<b>13 923</b>	<b>+ 3,1</b>	<b>606 319</b>	<b>- 1,6</b>	<b>31 540</b>	<b>- 16,1</b>	<b>4,0</b>	<b>2,3</b>	<b>700 000</b>
25 221	+ 3,9	3 068	+ 20,7	41 651	- 0,3	6 291	- 1,1	1,7	2,1	911 000
32 674	+15,0	4 875	+ 3,4	57 276	+14,0	12 450	+ 32,6	1,8	2,6	913 000
6 853	+13,6	817	+ 14,9	12 950	+19,4	1 834	+ 34,9	1,9	2,2	914 000
6 899	+ 4,3	1 857	+ 34,1	10 620	- 1,2	2 784	+ 30,0	1,5	1,5	915 000
1 468	+18,8	43	- 48,8	3 079	+24,4	59	- 59,0	2,1	1,4	916 000
<b>14 883</b>	<b>+ 4,1</b>	<b>1 360</b>	<b>+ 21,1</b>	<b>37 131</b>	<b>- 5,2</b>	<b>3 814</b>	<b>+ 27,0</b>	<b>2,5</b>	<b>2,8</b>	<b>954 000</b>
1 636	+ 3,1	-	-100,0	3 599	- 6,8	-	-100,0	2,2	.	954 004
811	- 2,2	96	+118,2	5 876	-12,2	266	- 24,6	7,2	2,8	954 008
										954 012
3 171	-10,2	327	- 4,7	6 165	-18,5	805	- 3,6	1,9	2,5	954 016
1 545	+ 1,8	70	- 11,4	4 936	- 0,6	186	+ 3,9	3,2	2,7	954 020
1 914	+51,1	242	+101,7	4 059	+35,0	616	+129,9	2,1	2,5	954 024
1 218	+10,1	89	+641,7	4 031	-10,8	121	+227,0	3,3	1,4	954 028
										954 032
2 396	+14,3	351	- 11,8	4 766	+ 3,6	1 284	+ 19,4	2,0	3,7	954 036
<b>82 233</b>	<b>+ 2,3</b>	<b>14 551</b>	<b>+ 22,3</b>	<b>317 295</b>	<b>+ 3,6</b>	<b>58 692</b>	<b>+ 25,1</b>	<b>3,9</b>	<b>4,0</b>	<b>958 000</b>
5 994	- 7,3	593	- 27,9	15 352	- 9,6	1 258	- 19,0	2,6	2,1	958 004
2 328	- 9,1	142	- 11,3	7 319	-15,6	351	- 36,4	3,1	2,5	958 008
3 992	- 1,3	487	+ 12,0	18 968	+ 2,1	1 799	+ 3,9	4,8	3,7	958 012
2 961	-11,0	126	- 26,7	14 107	- 3,3	555	- 10,5	4,8	4,4	958 016
2 541	+30,0	1 131	+ 21,6	8 939	+11,3	3 182	+ 7,4	3,5	2,8	958 020
656	+ 7,7	121	+ 18,6	1 379	- 6,8	430	- 16,0	2,1	3,6	958 024
16 104	+29,6	6 960	+ 48,1	71 624	+27,5	32 131	+ 52,7	4,4	4,6	958 028
3 992	- 2,5	213	+ 8,7	12 887	- 8,4	685	+ 24,8	3,2	3,2	958 032
4 564	+ 2,4	495	+ 38,3	16 703	- 1,2	1 970	+ 22,1	3,7	4,0	958 036
13 589	+ 0,3	1 321	+ 8,6	63 260	+ 2,7	4 937	- 0,1	4,7	3,7	958 040
5 835	-25,2	526	+ 5,6	13 321	-29,4	1 318	- 17,9	2,3	2,5	958 044
19 677	+ 3,1	2 436	+ 5,4	73 436	+ 4,6	10 076	+ 9,2	3,7	4,1	958 048

## Noch: 2.1 Kapazität und Leistung der Beherber

Mai

Gemeinde- kennziffer	Verwaltungsbezirk	Betriebe			Betten			
		insgesamt	darunter		insgesamt	darunter		
			geöffnete	Veränderung <sup>1)</sup>		angebotene	Veränderung <sup>1)</sup>	mittlere Auslastung <sup>2)</sup>
<b>962 000</b>	<b>Märkischer Kreis</b>	<b>122</b>	<b>118</b>	<b>- 0,8</b>	<b>4 591</b>	<b>4 348</b>	<b>- 1,4</b>	<b>35,2</b>
962 004	Altena, Stadt	10	10	-	321	321	+ 7,0	32,9
962 008	Balve, Stadt	8	8	-	383	383	+ 6,1	26,3
962 012	Halver, Stadt	4	4	+ 33,3	78	78	+ 62,5	29,6
962 016	Hemer, Stadt	6	5	-	451	406	-	34,0
962 020	Herscheid	6	6	-	107	103	-	17,4
962 024	Iserlohn, Stadt	19	17	- 5,6	661	523	- 10,3	34,8
962 028	Kierspe, Stadt	2	2	-	29	29	-	.
962 032	Lüdenscheid, Stadt	14	14	+ 7,7	690	690	+ 1,6	33,0
962 036	Meinerzhagen, Stadt	19	19	- 5,0	881	870	- 6,4	45,8
962 040	Menden (Sauerland), Stadt	10	10	- 9,1	199	199	- 4,3	28,9
962 044	Nachrodt-Wiblingwerde	6	6	-	396	378	- 4,5	42,2
962 048	Neuenrade, Stadt	6	5	-	143	119	-	38,0
962 052	Plettenberg, Stadt	5	5	-	122	122	-	33,3
962 056	Schalksmühle	1	1	-	11	11	-	.
962 060	Werdohl, Stadt	6	6	-	119	116	-	21,7
<b>966 000</b>	<b>Kreis Olpe</b>	<b>166</b>	<b>161</b>	<b>- 3,0</b>	<b>5 676</b>	<b>5 588</b>	<b>- 0,6</b>	<b>35,2</b>
966 004	Attendorn, Stadt	29	29	+ 7,4	854	851	+ 3,7	32,6
966 008	Drolshagen, Stadt	14	14	-	308	308	+ 0,7	16,3
966 012	Finnentrop	11	10	-	450	436	-	44,8
966 016	Kirchhundem	28	26	- 13,3	1 099	1 078	- 2,7	36,6
966 020	LenneStadt, Stadt	47	47	- 2,1	1 475	1 458	- 1,4	38,4
966 024	Olpe, Stadt	26	24	- 7,7	1 233	1 201	- 1,7	34,5
966 028	Wenden	11	11	-	257	256	+ 2,0	28,7
<b>970 000</b>	<b>Kreis Siegen-Wittgenstein</b>	<b>173</b>	<b>167</b>	<b>-</b>	<b>6 785</b>	<b>6 526</b>	<b>- 1,3</b>	<b>49,2</b>
970 004	Bad Berleburg, Stadt	48	46	- 4,2	2 242	2 189	+ 0,2	67,0
970 008	Burbach	8	8	+ 14,3	256	256	+ 4,9	33,9
970 012	Erndtebrück	2	2	+100,0	30	30	+114,3	.
970 016	Freudenberg, Stadt	11	10	- 9,1	415	391	- 5,8	26,1
970 020	Hilchenbach, Stadt	17	17	-	848	838	- 0,7	40,6
970 024	Kreuztal, Stadt	9	9	+ 12,5	138	131	+ 8,3	17,8
970 028	Bad Laasphe, Stadt	26	23	-	1 297	1 154	- 6,9	50,5
970 032	Netphen	15	15	+ 7,1	322	322	+ 6,6	35,2
970 036	Neunkirchen	3	3	- 25,0	56	51	- 22,7	.
970 040	Siegen, Stadt	23	23	-	859	842	- 2,0	41,8
970 044	Wilnsdorf	11	11	-	322	322	+ 0,3	37,4
<b>974 000</b>	<b>Kreis Soest</b>	<b>191</b>	<b>181</b>	<b>- 1,1</b>	<b>9 140</b>	<b>8 821</b>	<b>- 0,8</b>	<b>48,0</b>
974 004	Anröchte	3	3	+ 50,0	77	77	+ 87,8	18,7
974 008	Bad Sassendorf	47	44	-	2 547	2 469	- 0,1	59,3
974 012	Ense	3	3	-	51	51	-	27,3
974 016	Erwitte, Stadt	20	19	- 5,0	956	921	- 3,7	46,6
974 020	Geseke, Stadt	3	2	-	638	624	+ 3,3	.
974 024	Lippetal	5	5	-	57	57	+ 5,6	14,0
974 028	Lippstadt, Stadt	39	38	+ 2,7	2 091	2 056	+ 0,6	60,8
974 032	Möhnesee	21	20	-	1 152	1 127	+ 3,0	38,6
974 036	Rüthen, Stadt	7	7	-	282	282	+ 0,4	39,0
974 040	Soest, Stadt	17	16	- 5,9	679	598	- 10,9	29,5
974 044	Warstein, Stadt	16	14	- 17,6	431	380	- 17,0	26,0
974 048	Wolver	1	1	-	24	24	-	.
974 052	Werl, Stadt	6	6	+ 20,0	114	114	+ 9,6	22,5
974 056	Wickede (Ruhr)	3	3	-	41	41	+ 7,9	29,3
<b>978 000</b>	<b>Kreis Unna</b>	<b>55</b>	<b>54</b>	<b>+ 5,9</b>	<b>2 424</b>	<b>2 388</b>	<b>+ 6,7</b>	<b>34,6</b>
978 004	Bergkamen, Stadt	1	1	-	19	19	+ 90,0	.
978 008	Bönen	1	1	-	13	13	+ 18,2	.
978 012	Fröndenberg, Stadt	3	3	-	79	79	-	49,0
978 016	Holzwickede	2	2	-	281	281	-	.
978 020	Kamen, Stadt	7	6	-	388	358	- 0,6	35,8
978 024	Lünen, Stadt	8	8	-	505	505	-	32,8
978 028	Schwerte, Stadt	12	12	+ 9,1	417	411	+ 2,2	42,0
978 032	Selm, Stadt	3	3	-	76	76	-	19,7
978 036	Unna, Stadt	10	10	-	400	400	-	34,3
978 040	Werne, Stadt	8	8	+ 33,3	246	246	+113,9	34,7
<b>900 000</b>	<b>Reg.-Bez. Arnsberg</b>	<b>1 524</b>	<b>1 467</b>	<b>- 1,6</b>	<b>68 108</b>	<b>65 752</b>	<b>- 0,7</b>	<b>41,6</b>
	<b>Nordrhein-Westfalen</b>	<b>5 515</b>	<b>5 312</b>	<b>- 1,2</b>	<b>270 346</b>	<b>261 078</b>	<b>+ 0,7</b>	<b>42,3</b>

Anmerkungen siehe Seite 10

## gungsstätten nach Verwaltungsbezirken

1999

Ankünfte				Übernachtungen				Mittlere Aufenthaltsdauer <sup>3)</sup>		Gemeindekennziffer
aller Gäste	Veränderung <sup>1)</sup>	ausländischer Gäste	Veränderung <sup>1)</sup>	aller Gäste	Veränderung <sup>1)</sup>	ausländischer Gäste	Veränderung <sup>1)</sup>	aller Gäste	ausländischer Gäste	
<b>24 490</b>	<b>+ 17,6</b>	<b>2 261</b>	<b>+ 31,2</b>	<b>47 493</b>	<b>- 4,7</b>	<b>5 401</b>	<b>+ 25,1</b>	<b>1,9</b>	<b>2,4</b>	<b>962 000</b>
1 790	+ 18,8	96	+123,3	3 273	+ 13,4	264	+164,0	1,8	2,8	962 004
1 512	+ 7,5	14	+366,7	3 127	- 11,7	36	+414,3	2,1	2,6	962 008
521	+ 86,7	23	+ 91,7	715	+ 96,4	45	+275,0	1,4	2,0	962 012
1 277	- 15,0	42	- 2,3	4 279	- 30,1	85	- 59,3	3,4	2,0	962 016
290	+ 15,1	21	- 12,5	554	+ 26,8	56	- 31,7	1,9	2,7	962 020
3 298	+ 4,9	603	+ 62,1	5 645	+ 2,3	1 222	+ 80,5	1,7	2,0	962 024
.	.	.	.	.	.	.	.	.	.	962 028
4 272	- 2,2	792	+ 18,7	7 050	- 12,5	1 848	- 0,4	1,7	2,3	962 032
4 901	+ 7,9	277	+ 48,1	12 347	- 12,7	965	+ 96,5	2,5	3,5	962 036
1 132	+ 23,3	87	+102,3	1 783	- 6,1	150	+ 22,0	1,6	1,7	962 040
3 588	+201,5	13	- 60,6	4 941	+ 39,3	42	- 50,0	1,4	3,2	962 044
666	+ 22,4	227	+ 3,7	1 400	+ 22,0	525	+ 8,7	2,1	2,3	962 048
753	+ 14,8	19	+ 58,3	1 258	+ 8,8	63	+ 37,0	1,7	3,3	962 052
.	.	.	.	.	.	.	.	.	.	962 056
338	- 4,8	28	- 42,9	779	+ 8,3	64	- 32,6	2,3	2,3	962 060
<b>24 730</b>	<b>- 3,6</b>	<b>1 058</b>	<b>+ 13,8</b>	<b>60 714</b>	<b>- 3,1</b>	<b>2 853</b>	<b>+ 10,2</b>	<b>2,5</b>	<b>2,7</b>	<b>966 000</b>
3 747	- 17,2	321	- 4,2	8 596	- 7,0	823	+ 2,0	2,3	2,6	966 004
735	- 7,5	90	+104,5	1 553	- 18,7	226	+ 71,2	2,1	2,5	966 008
2 556	+ 6,5	148	+ 76,2	6 051	+ 8,1	419	+ 71,0	2,4	2,8	966 012
4 780	+ 4,4	217	+ 31,5	12 223	- 4,1	544	+ 21,2	2,6	2,5	966 016
6 168	- 6,9	223	- 1,8	17 299	+ 2,3	669	- 1,0	2,8	3,0	966 020
5 454	- 3,1	48	- 9,4	12 761	- 11,6	154	- 24,9	2,3	3,2	966 024
1 290	+ 15,8	11	- 50,0	2 231	+ 22,2	18	- 76,3	1,7	1,6	966 028
<b>21 545</b>	<b>+ 5,9</b>	<b>2 236</b>	<b>+ 44,9</b>	<b>99 529</b>	<b>+ 6,1</b>	<b>5 306</b>	<b>+ 40,6</b>	<b>4,6</b>	<b>2,4</b>	<b>970 000</b>
4 226	+ 9,1	111	+ 20,7	45 481	+ 3,3	264	- 21,7	10,8	2,4	970 004
868	+ 19,6	38	+533,3	2 687	- 18,3	67	+509,1	3,1	1,8	970 008
.	.	.	.	.	.	.	.	.	.	970 012
1 615	- 5,1	195	+ 51,2	3 160	- 12,4	390	+ 44,4	2,0	2,0	970 016
2 235	- 12,5	215	+ 42,4	10 536	- 5,0	626	+ 59,7	4,7	2,9	970 020
443	+ 4,0	37	- 24,5	724	- 12,9	49	- 52,0	1,6	1,3	970 024
3 623	+ 12,4	432	+ 81,5	18 069	+ 27,1	1 190	+ 51,8	5,0	2,8	970 028
1 432	+ 63,5	56	+154,5	3 513	+ 47,5	238	+122,4	2,5	4,3	970 032
.	.	.	.	.	.	.	.	.	.	970 036
5 017	+ 4,1	1 057	+ 41,9	10 917	+ 10,2	2 190	+ 61,5	2,2	2,1	970 040
1 697	- 6,1	45	- 26,2	3 732	- 0,5	172	- 38,8	2,2	3,8	970 044
<b>27 419</b>	<b>- 7,8</b>	<b>1 478</b>	<b>- 5,1</b>	<b>130 599</b>	<b>+ 1,4</b>	<b>3 369</b>	<b>+ 0,4</b>	<b>4,8</b>	<b>2,3</b>	<b>974 000</b>
161	+ 87,2	11	- 62,1	447	+ 70,6	28	- 77,4	2,8	2,5	974 004
5 587	+ 15,1	147	+116,2	45 399	+ 1,2	458	+ 85,4	8,1	3,1	974 008
131	+ 3,1	24	+ 20,0	431	+ 63,9	208	+420,0	3,3	8,7	974 012
1 273	+ 3,7	8	x	13 292	+ 0,9	38	x	10,4	4,8	974 016
.	.	.	.	.	.	.	.	.	.	974 020
120	+ 7,1	22	- 21,4	248	- 15,4	63	- 43,8	2,1	2,9	974 024
5 702	- 3,1	474	- 20,3	38 758	+ 13,6	814	- 21,8	6,8	1,7	974 028
4 899	- 9,1	239	+ 46,6	13 373	- 8,7	632	+ 62,9	2,7	2,6	974 032
1 614	+ 1,0	28	+211,1	3 408	- 10,3	89	+368,4	2,1	3,2	974 036
3 458	- 35,1	254	- 26,6	5 236	- 26,4	401	- 42,0	1,5	1,6	974 040
1 547	- 11,3	166	+ 21,2	3 065	- 17,1	406	+ 11,5	2,0	2,4	974 044
.	.	.	.	.	.	.	.	.	.	974 048
457	+ 36,8	37	- 22,9	728	+ 28,8	104	+ 7,2	1,6	2,8	974 052
232	+ 51,6	11	+ 10,0	373	+ 48,0	15	- 50,0	1,6	1,4	974 056
<b>14 057</b>	<b>+ 10,5</b>	<b>1 970</b>	<b>+ 6,4</b>	<b>25 578</b>	<b>+ 14,6</b>	<b>3 827</b>	<b>+ 4,2</b>	<b>1,8</b>	<b>1,9</b>	<b>978 000</b>
.	.	.	.	.	.	.	.	.	.	978 004
.	.	.	.	.	.	.	.	.	.	978 008
551	+ 8,3	52	+ 23,8	1 199	+ 9,6	153	+ 4,8	2,2	2,9	978 012
.	.	.	.	.	.	.	.	.	.	978 016
2 665	+ 27,5	494	- 15,1	3 975	+ 42,9	792	+ 21,8	1,5	1,6	978 020
2 655	+ 4,6	282	+ 38,2	5 131	+ 4,9	735	+ 53,4	1,9	2,6	978 024
2 525	- 10,1	113	+ 13,0	5 335	+ 19,2	224	+ 7,2	2,1	2,0	978 028
319	- 11,9	99	x	465	- 16,1	138	x	1,5	1,4	978 032
2 577	+ 53,5	378	+ 79,1	4 259	+ 21,3	788	+ 15,0	1,7	2,1	978 036
1 374	+ 93,8	180	+ 18,4	2 649	+106,8	426	+ 62,6	1,9	2,4	978 040
<b>282 472</b>	<b>+ 4,4</b>	<b>35 574</b>	<b>+ 18,3</b>	<b>843 915</b>	<b>+ 3,1</b>	<b>106 680</b>	<b>+ 22,6</b>	<b>3,0</b>	<b>3,0</b>	<b>900 000</b>
<b>1 347 801</b>	<b>+ 3,5</b>	<b>237 196</b>	<b>+ 12,7</b>	<b>3 399 920</b>	<b>+ 2,8</b>	<b>563 259</b>	<b>+ 19,3</b>	<b>2,5</b>	<b>2,4</b>	

## 2.2 Kapazität und Leistung der Beherbergungs

Mai

Lfd. Nr.	Gemeindeguppe Betriebsart	Betriebe			Betten			
		insgesamt	darunter		insgesamt	darunter		
			geöffnete	Veränderung <sup>1)</sup>		angebotene	Veränderung <sup>1)</sup>	mittlere Auslastung <sup>2)</sup>
<b>1</b>	<b>Mineral-, Moor-, Sole- und Thermalbäder</b>	<b>504</b>	<b>480</b>	<b>- 2,8</b>	<b>28 678</b>	<b>27 641</b>	<b>+ 2,4</b>	<b>54,7</b>
2	Hotels	108	103	-	7 106	6 877	+ 5,1	41,8
3	Gasthöfe	26	22	-18,5	490	441	-11,3	33,9
4	Pensionen	217	208	- 5,0	5 142	4 941	- 3,6	51,2
5	Hotels garnis	39	37	-	1 618	1 563	+ 0,1	35,0
6	Erholungs-, Ferien- und Schulungsheime	21	21	+ 5,0	1 176	1 148	+ 3,0	44,0
7	Ferienhäuser, -wohnungen, -zentren	27	26	- 3,7	577	567	- 0,2	33,5
8	Hütten, Jugendherbergen u. Ä.	4	4	+33,3	451	451	+60,5	52,2
9	Sanatorien und Kurkrankenhäuser	62	59	+ 1,7	12 118	11 653	+ 3,1	69,1
<b>10</b>	<b>Heilklimatische Kurorte</b>	<b>187</b>	<b>179</b>	<b>- 2,7</b>	<b>9 640</b>	<b>9 255</b>	<b>- 0,9</b>	<b>35,8</b>
11	Hotels	60	55	- 3,5	2 862	2 562	- 3,0	32,2
12	Gasthöfe	17	17	-	336	336	+10,2	24,1
13	Pensionen	44	41	- 6,8	1 041	970	- 3,7	21,9
14	Hotels garnis	-	-	-	-	-	-	-
15	Erholungs-, Ferien- und Schulungsheime	28	28	-	1 944	1 930	- 0,7	46,7
16	Ferienhäuser, -wohnungen, -zentren	24	24	-	2 092	2 092	-	31,0
17	Hütten, Jugendherbergen u. Ä.	10	10	-	459	459	-	38,8
18	Sanatorien und Kurkrankenhäuser	4	4	-	906	906	+ 1,1	52,4
<b>19</b>	<b>Kneippkurorte</b>	<b>154</b>	<b>146</b>	<b>- 0,7</b>	<b>6 799</b>	<b>6 237</b>	<b>- 2,3</b>	<b>34,1</b>
20	Hotels	60	57	+ 1,8	2 507	2 355	+ 0,6	36,3
21	Gasthöfe	19	18	-	362	341	+ 0,3	29,0
22	Pensionen	22	21	- 4,5	448	430	- 1,6	21,5
23	Hotels garnis	6	6	-14,3	232	231	- 0,4	28,0
24	Erholungs-, Ferien- und Schulungsheime	12	12	-	751	746	- 0,7	43,3
25	Ferienhäuser, -wohnungen, -zentren	23	21	-	1 254	931	-16,2	16,9
26	Hütten, Jugendherbergen u. Ä.	6	6	-	496	485	- 2,2	46,2
27	Sanatorien und Kurkrankenhäuser	6	5	-	749	718	+ 5,7	43,2
<b>28</b>	<b>Kneippheilkurorte</b>	<b>232</b>	<b>226</b>	<b>- 3,4</b>	<b>9 286</b>	<b>8 955</b>	<b>- 2,8</b>	<b>50,5</b>
29	Hotels	58	56	- 1,8	2 809	2 681	- 3,7	41,9
30	Gasthöfe	42	40	- 2,4	871	840	- 2,1	33,4
31	Pensionen	63	62	- 4,6	1 057	1 039	- 2,3	37,2
32	Hotels garnis	4	4	-	101	99	- 2,0	30,7
33	Erholungs-, Ferien- und Schulungsheime	14	13	-	845	775	- 4,1	43,9
34	Ferienhäuser, -wohnungen, -zentren	32	32	- 5,9	616	612	- 7,8	26,6
35	Hütten, Jugendherbergen u. Ä.	5	5	-	391	391	-	55,9
36	Sanatorien und Kurkrankenhäuser	14	14	- 6,7	2 596	2 518	- 1,1	78,6
<b>37</b>	<b>Heilbäder zusammen</b>	<b>1 077</b>	<b>1 031</b>	<b>- 2,6</b>	<b>54 403</b>	<b>52 088</b>	<b>+ 0,3</b>	<b>48,1</b>
38	Hotels	286	271	- 0,7	15 284	14 475	+ 1,2	39,1
39	Gasthöfe	104	97	- 5,8	2 059	1 958	- 2,1	31,1
40	Pensionen	346	332	- 5,1	7 688	7 380	- 3,3	43,7
41	Hotels garnis	49	47	- 2,1	1 951	1 893	- 0,1	34,0
42	Erholungs-, Ferien- und Schulungsheime	75	74	+ 1,4	4 716	4 599	- 0,4	45,0
43	Ferienhäuser, -wohnungen, -zentren	106	103	- 2,8	4 539	4 202	- 5,2	27,6
44	Hütten, Jugendherbergen u. Ä.	25	25	+ 4,2	1 797	1 786	+ 9,8	47,9
45	Sanatorien und Kurkrankenhäuser	86	82	-	16 369	15 795	+ 2,4	68,5

1) Veränderung gegenüber dem Vorjahresmonat in % - 2) Mittlere Auslastung = (Übernachtungen / angebotene Bettentage) \* 100 - 3) Mittlere Aufenthalt:

## stätten nach Gemeindegruppen und Betriebsarten

1999

Ankünfte				Übernachtungen				Mittlere Aufenthaltsdauer <sup>3)</sup>		Lfd. Nr.
aller Gäste	Veränderung <sup>1)</sup>	ausländischer Gäste	Veränderung <sup>1)</sup>	aller Gäste	Veränderung <sup>1)</sup>	ausländischer Gäste	Veränderung <sup>1)</sup>	aller Gäste	ausländischer Gäste	
<b>71 207</b>	<b>+ 1,8</b>	<b>10 161</b>	<b>+ 11,8</b>	<b>456 850</b>	<b>+ 2,9</b>	<b>19 199</b>	<b>+ 9,5</b>	<b>6,4</b>	<b>1,9</b>	<b>1</b>
36 523	- 2,6	7 451	+ 11,8	83 415	- 2,2	13 860	+ 8,8	2,3	1,9	2
1 592	+ 7,9	188	+ 6,8	4 635	+ 1,3	362	+ 30,2	2,9	1,9	3
6 887	- 1,2	45	+ 15,4	78 397	- 3,4	232	- 42,0	11,4	5,2	4
7 684	- 9,3	1 948	- 3,8	16 978	+ 4,4	3 523	- 1,8	2,2	1,8	5
3 862	+ 2,1	60	- 55,9	14 920	- 2,6	195	- 44,9	3,9	3,3	6
609	+ 0,8	18	+ 38,5	5 889	+ 5,8	77	- 31,3	9,7	4,3	7
3 829	+89,8	429	x	7 293	+59,6	563	+962,3	1,9	1,3	8
10 221	+12,1	22	x	245 323	+ 6,1	387	x	24,0	17,6	9
<b>25 777</b>	<b>+ 1,5</b>	<b>2 490</b>	<b>+ 4,2</b>	<b>102 339</b>	<b>+ 1,3</b>	<b>10 205</b>	<b>+ 9,2</b>	<b>4,0</b>	<b>4,1</b>	<b>10</b>
9 723	- 3,6	1 427	- 13,4	25 410	- 4,9	5 368	- 15,6	2,6	3,8	11
676	+16,0	80	+ 31,1	2 512	+10,7	370	+ 49,2	3,7	4,6	12
1 690	+15,2	214	+ 20,9	6 577	+12,4	637	+ 16,0	3,9	3,0	13
-	-	-	-	-	-	-	-	-	-	14
6 751	- 4,8	-	-100,0	27 580	+ 3,6	-	-100,0	4,1	-	15
4 462	+19,6	717	+ 52,6	20 037	+15,4	3 673	+ 72,8	4,5	5,1	16
1 919	+ 5,6	52	+420,0	5 517	-15,0	157	x	2,9	3,0	17
556	-10,5	-	-	14 706	- 6,6	-	-	26,4	-	18
<b>22 205</b>	<b>-</b>	<b>2 703</b>	<b>- 1,8</b>	<b>65 765</b>	<b>- 1,7</b>	<b>7 025</b>	<b>- 2,4</b>	<b>3,0</b>	<b>2,6</b>	<b>19</b>
12 739	+ 3,7	1 692	- 0,4	26 503	+ 0,8	4 237	+ 3,2	2,1	2,5	20
1 266	-12,3	193	- 39,1	3 070	- 9,3	402	- 57,7	2,4	2,1	21
653	-15,2	28	-	2 744	-23,7	76	+ 52,0	4,2	2,7	22
586	-29,1	104	+ 52,9	2 006	-23,1	259	+ 1,2	3,4	2,5	23
2 084	+ 6,5	105	x	10 020	- 2,4	455	x	4,8	4,3	24
1 232	+16,7	559	+ 9,2	4 867	+17,5	1 574	- 4,0	4,0	2,8	25
3 319	- 8,9	22	- 82,9	6 939	- 3,8	22	- 88,7	2,1	1,0	26
326	+44,2	-	-	9 616	+ 2,1	-	-	29,5	-	27
<b>26 634</b>	<b>+ 4,8</b>	<b>2 205</b>	<b>+ 30,4</b>	<b>139 801</b>	<b>+ 4,7</b>	<b>7 097</b>	<b>+ 11,6</b>	<b>5,2</b>	<b>3,2</b>	<b>28</b>
11 458	+ 1,7	1 179	+ 21,7	34 644	-	3 645	+ 21,3	3,0	3,1	29
2 366	+ 0,8	484	+ 25,1	8 689	+18,4	1 645	+ 24,9	3,7	3,4	30
2 402	+ 5,4	110	+ 14,6	11 792	+ 3,6	417	- 1,0	4,9	3,8	31
333	+ 9,5	33	+175,0	942	+11,6	71	+255,0	2,8	2,2	32
3 597	+13,7	77	+208,0	10 538	+ 1,9	184	+268,0	2,9	2,4	33
954	+13,0	151	+ 6,3	5 048	- 8,1	820	- 39,5	5,3	5,4	34
3 069	+ 1,6	150	+188,5	6 779	- 2,1	266	+254,7	2,2	1,8	35
2 455	+11,8	21	+162,5	61 369	+ 8,4	49	- 58,8	25,0	2,3	36
<b>145 823</b>	<b>+ 2,0</b>	<b>17 559</b>	<b>+ 10,3</b>	<b>764 755</b>	<b>+ 2,6</b>	<b>43 526</b>	<b>+ 7,6</b>	<b>5,2</b>	<b>2,5</b>	<b>37</b>
70 443	- 1,0	11 749	+ 7,0	169 972	- 1,7	27 110	+ 3,4	2,4	2,3	38
5 900	+ 0,9	945	+ 0,4	18 906	+ 7,6	2 779	- 0,5	3,2	2,9	39
11 632	+ 1,3	397	+ 16,8	99 510	- 2,4	1 362	- 4,1	8,6	3,4	40
8 603	-10,4	2 085	- 0,9	19 926	+ 1,0	3 853	- 0,2	2,3	1,8	41
16 294	+ 1,9	242	+ 30,8	63 058	+ 0,8	834	+ 84,5	3,9	3,4	42
7 257	+16,4	1 445	+ 27,1	35 841	+10,1	6 144	+ 17,4	4,9	4,3	43
12 136	+15,6	653	+186,4	26 528	+ 5,3	1 008	+199,1	2,2	1,5	44
13 558	+11,5	43	+377,8	331 014	+ 5,8	436	+230,3	24,4	10,1	45

dauer in Tagen = Übernachtungen / Ankünfte

## Noch: 2.2 Kapazität und Leistung der Beherbergungs

Mai

Lfd. Nr.	Gemeindeguppe Betriebsart	Betriebe			Betten			
		insgesamt	darunter		insgesamt	darunter		
			geöffnete	Veränderung <sup>1)</sup>		angebotene	Veränderung <sup>1)</sup>	mittlere Auslastung <sup>2)</sup>
<b>46</b>	<b>Luftkurorte</b>	<b>424</b>	<b>407</b>	<b>- 3,6</b>	<b>16 523</b>	<b>15 855</b>	<b>- 1,9</b>	<b>39,2</b>
47	Hotels	126	118	- 3,3	4 863	4 643	- 1,9	32,1
48	Gasthöfe	78	76	- 2,6	1 407	1 357	- 1,9	24,7
49	Pensionen	92	90	- 6,3	2 073	1 965	- 6,7	39,3
50	Hotels garnis	7	6	+20,0	138	125	+28,9	31,0
51	Erholungs-, Ferien- und Schulungsheime	41	40	- 2,4	3 154	2 966	- 5,8	44,8
52	Ferienhäuser, -wohnungen, -zentren	40	37	-11,9	1 299	1 258	- 4,3	23,3
53	Hütten, Jugendherbergen u. Ä.	30	30	+ 7,1	2 137	2 093	+ 7,2	45,1
54	Sanatorien und Kurkrankenhäuser	10	10	-	1 452	1 448	+ 1,4	69,7
<b>55</b>	<b>Erholungsorte</b>	<b>315</b>	<b>298</b>	<b>- 3,9</b>	<b>13 719</b>	<b>13 198</b>	<b>- 1,4</b>	<b>41,5</b>
56	Hotels	106	95	- 5,9	3 590	3 334	- 2,2	36,5
57	Gasthöfe	51	48	- 2,0	893	831	- 1,7	24,9
58	Pensionen	44	44	- 2,2	1 059	1 039	+ 0,4	39,4
59	Hotels garnis	10	10	-	255	255	+ 0,4	24,0
60	Erholungs-, Ferien- und Schulungsheime	44	43	+ 2,4	3 721	3 660	+ 1,3	46,6
61	Ferienhäuser, -wohnungen, -zentren	31	30	-14,3	1 461	1 385	- 9,8	35,4
62	Hütten, Jugendherbergen u. Ä.	25	24	-	2 028	1 984	- 0,1	49,2
63	Sanatorien und Kurkrankenhäuser	4	4	-	712	710	- 0,3	57,2
<b>64</b>	<b>Sonstige Gemeinden</b>	<b>3 699</b>	<b>3 576</b>	<b>- 0,3</b>	<b>185 701</b>	<b>179 937</b>	<b>+ 1,1</b>	<b>41,0</b>
65	Hotels	1 711	1 658	+ 0,4	95 028	92 175	+ 1,7	39,6
66	Gasthöfe	553	526	- 3,3	9 825	9 347	- 0,3	24,6
67	Pensionen	172	167	- 3,5	3 787	3 656	- 2,1	36,0
68	Hotels garnis	801	775	+ 1,0	35 336	34 054	+ 2,0	39,3
69	Erholungs-, Ferien- und Schulungsheime	265	257	- 0,4	23 026	22 426	+ 0,4	43,9
70	Ferienhäuser, -wohnungen, -zentren	65	65	+ 6,6	5 872	5 780	+ 3,2	48,6
71	Hütten, Jugendherbergen u. Ä.	112	108	- 1,8	9 604	9 393	- 1,5	54,8
72	Sanatorien und Kurkrankenhäuser	20	20	- 9,1	3 223	3 106	- 5,2	77,9
<b>73</b>	<b>Nordrhein-Westfalen</b>	<b>5 515</b>	<b>5 312</b>	<b>- 1,2</b>	<b>270 346</b>	<b>261 078</b>	<b>+ 0,7</b>	<b>42,3</b>
74	Hotels	2 229	2 142	- 0,3	118 765	114 627	+ 1,3	39,1
75	Gasthöfe	786	747	- 3,5	14 184	13 493	- 0,8	25,6
76	Pensionen	654	633	- 4,7	14 607	14 040	- 3,2	40,7
77	Hotels garnis	867	838	+ 1,0	37 680	36 327	+ 2,0	38,9
78	Erholungs-, Ferien- und Schulungsheime	425	414	-	34 617	33 651	- 0,2	44,4
79	Ferienhäuser, -wohnungen, -zentren	242	235	- 3,7	13 171	12 625	- 2,0	37,6
80	Hütten, Jugendherbergen u. Ä.	192	187	+ 0,5	15 566	15 256	+ 1,0	51,9
81	Sanatorien und Kurkrankenhäuser	120	116	- 1,7	21 756	21 059	+ 1,0	69,6



## stätten nach Gemeindegruppen und Betriebsarten

1999

Ankünfte				Übernachtungen				Mittlere Aufenthaltsdauer <sup>3)</sup>		Lfd. Nr.
aller Gäste	Veränderung <sup>1)</sup>	ausländischer Gäste	Veränderung <sup>1)</sup>	aller Gäste	Veränderung <sup>1)</sup>	ausländischer Gäste	Veränderung <sup>1)</sup>	aller Gäste	ausländischer Gäste	
<b>60 062</b>	- 3,2	<b>5 209</b>	+ 7,4	<b>192 029</b>	-	<b>14 200</b>	+ 5,5	<b>3,2</b>	<b>2,7</b>	<b>46</b>
20 339	- 6,1	3 711	+ 7,3	45 795	- 5,5	7 613	+ 13,5	2,3	2,1	47
4 045	-11,3	471	+ 49,5	10 409	- 5,0	1 328	+ 47,7	2,6	2,8	48
4 815	- 5,2	280	- 24,9	23 857	- 4,1	1 043	- 35,1	5,0	3,7	49
482	+52,1	77	+ 37,5	1 203	+22,0	205	+ 37,6	2,5	2,7	50
13 241	-11,1	170	+ 58,9	41 170	-10,9	1 190	+ 54,5	3,1	7,0	51
1 905	-17,3	157	- 1,3	9 075	- 7,0	1 059	- 2,7	4,8	6,7	52
13 796	+13,6	294	- 12,0	29 248	+10,2	380	- 44,6	2,1	1,3	53
1 439	+30,2	49	+ 6,5	31 272	+29,2	1 382	- 11,3	21,7	28,2	54
<b>58 904</b>	+ 4,0	<b>5 531</b>	+ 11,6	<b>169 425</b>	- 2,6	<b>18 600</b>	+ 17,6	<b>2,9</b>	<b>3,4</b>	<b>55</b>
16 115	- 6,3	3 340	+ 3,1	37 588	+ 0,9	9 097	+ 12,8	2,3	2,7	56
2 815	- 7,5	598	- 19,9	6 403	-11,6	1 532	- 24,3	2,3	2,6	57
3 484	+22,3	523	+233,1	12 604	- 1,3	947	+102,8	3,6	1,8	58
1 011	- 2,2	183	+131,6	1 901	- 0,9	402	+154,4	1,9	2,2	59
19 378	+18,5	157	- 5,4	52 897	- 3,0	645	- 43,6	2,7	4,1	60
1 717	- 4,6	382	+ 7,3	15 198	+ 9,4	5 245	+ 46,6	8,9	13,7	61
13 919	+ 0,2	347	+ 66,0	30 252	- 7,4	697	+107,4	2,2	2,0	62
465	- 1,9	1	-	12 582	- 8,1	35	- 20,5	27,1	35,0	63
<b>1 083 012</b>	+ 4,1	<b>208 897</b>	+ 13,1	<b>2 273 711</b>	+ 3,6	<b>486 933</b>	+ 21,0	<b>2,1</b>	<b>2,3</b>	<b>64</b>
636 891	+ 3,8	143 672	+ 13,4	1 129 015	+ 5,4	297 300	+ 20,7	1,8	2,1	65
31 985	+ 3,6	3 766	+ 17,3	71 213	+ 1,3	9 651	+ 22,8	2,2	2,6	66
13 109	+ 7,6	1 234	+ 3,4	40 760	- 3,4	4 357	- 2,8	3,1	3,5	67
194 804	+ 5,9	44 487	+ 12,7	412 361	+10,2	121 211	+ 24,5	2,1	2,7	68
101 380	- 0,2	2 311	+ 24,0	298 746	- 6,6	10 028	+ 32,4	2,9	4,3	69
19 369	+29,1	7 776	+ 44,2	87 045	+ 5,0	35 545	+ 25,7	4,5	4,6	70
82 747	+ 1,7	5 643	- 18,6	159 549	- 1,8	8 722	- 15,2	1,9	1,5	71
2 727	+11,5	8	+ 33,3	75 022	+ 2,4	119	+ 65,3	27,5	14,9	72
<b>1 347 801</b>	+ 3,5	<b>237 196</b>	+ 12,7	<b>3 399 920</b>	+ 2,8	<b>563 259</b>	+ 19,3	<b>2,5</b>	<b>2,4</b>	<b>73</b>
<b>743 788</b>	+ 2,8	<b>162 472</b>	+ 12,5	<b>1 382 370</b>	+ 4,0	<b>341 120</b>	+ 18,7	<b>1,9</b>	<b>2,1</b>	<b>74</b>
44 745	+ 1,0	5 780	+ 10,9	106 931	+ 0,8	15 290	+ 12,6	2,4	2,6	75
33 040	+ 4,6	2 434	+ 17,9	176 731	- 2,8	7 709	- 3,4	5,3	3,2	76
204 900	+ 5,2	46 832	+ 12,3	435 391	+ 9,8	125 671	+ 23,8	2,1	2,7	77
150 293	+ 1,0	2 880	+ 24,0	455 871	- 5,6	12 697	+ 27,7	3,0	4,4	78
30 248	+19,3	9 760	+ 38,6	147 159	+ 5,8	47 993	+ 25,7	4,9	4,9	79
122 598	+ 4,0	6 937	- 9,9	245 577	- 0,6	10 807	- 7,2	2,0	1,6	80
18 189	+12,4	101	+ 62,9	449 890	+ 6,1	1 972	+ 9,2	24,7	19,5	81

## 2.3 Kapazität und Leistung der Beherbergungs

Mai

Lfd. Nr.	Reisegebiet Betriebsart	Betriebe			Betten			
		insgesamt	darunter		insgesamt	darunter		
			geöffnete	Veränderung <sup>1)</sup>		angebotene	Veränderung <sup>1)</sup>	mittlere Auslastung <sup>2)</sup>
<b>1</b>	<b>Niederrhein-Ruhrland</b>	<b>1 062</b>	<b>1 022</b>	<b>+ 0,6</b>	<b>64 870</b>	<b>62 550</b>	<b>+ 0,9</b>	<b>44,0</b>
2	Hotels	433	418	+ 0,7	36 371	35 364	+ 1,5	44,3
3	Gasthöfe	110	101	- 3,8	2 025	1 853	- 1,7	23,1
4	Pensionen	28	27	+ 3,8	648	599	- 1,8	38,0
5	Hotels garnis	416	405	+ 1,5	19 066	18 275	+ 1,3	40,3
6	Erholungs-, Ferien- und Schulungsheime	36	35	-	2 821	2 725	- 0,9	46,9
7	Ferienhäuser, -wohnungen, -zentren	4	4	+33,3	46	46	+35,3	20,6
8	Hütten, Jugendherbergen u. Ä.	31	28	- 3,4	2 927	2 752	- 3,9	65,1
9	Sanatorien und Kurkrankenhäuser	4	4	-	966	936	- 3,1	81,3
<b>10</b>	<b>Bergisches Land</b>	<b>452</b>	<b>438</b>	<b>- 2,4</b>	<b>23 675</b>	<b>22 917</b>	<b>+ 2,6</b>	<b>42,2</b>
11	Hotels	233	226	- 0,4	10 950	10 499	+ 3,1	36,5
12	Gasthöfe	32	30	-11,8	499	462	- 3,1	24,1
13	Pensionen	16	16	-11,1	308	308	- 5,5	20,6
14	Hotels garnis	81	76	- 7,3	3 767	3 631	- 0,6	40,8
15	Erholungs-, Ferien- und Schulungsheime	57	57	+ 1,8	4 831	4 754	+ 5,1	45,3
16	Ferienhäuser, -wohnungen, -zentren	5	5	-	73	68	- 6,8	26,1
17	Hütten, Jugendherbergen u. Ä.	20	20	+ 5,3	1 802	1 801	+ 6,9	50,8
18	Sanatorien und Kurkrankenhäuser	8	8	-	1 445	1 394	- 1,8	78,6
<b>19</b>	<b>Siebengebirge</b>	<b>307</b>	<b>301</b>	<b>-</b>	<b>17 374</b>	<b>16 973</b>	<b>-</b>	<b>40,1</b>
20	Hotels	129	125	-	9 231	8 935	+ 1,5	36,5
21	Gasthöfe	53	51	- 1,9	891	854	+ 0,8	27,8
22	Pensionen	8	8	-	239	239	-	.
23	Hotels garnis	78	78	+ 4,0	3 230	3 183	+ 2,5	.
24	Erholungs-, Ferien- und Schulungsheime	32	32	-	2 841	2 820	+ 0,2	46,4
25	Ferienhäuser, -wohnungen, -zentren	-	-	-	-	-	-	-
26	Hütten, Jugendherbergen u. Ä.	4	4	-20,0	674	674	-22,2	54,5
27	Sanatorien und Kurkrankenhäuser	3	3	-25,0	268	268	- 7,6	.
<b>28</b>	<b>Eifel</b>	<b>498</b>	<b>469</b>	<b>- 1,7</b>	<b>21 740</b>	<b>20 647</b>	<b>+ 0,7</b>	<b>41,8</b>
29	Hotels	225	210	- 3,2	8 559	8 161	+ 2,4	36,8
30	Gasthöfe	60	57	- 1,7	918	874	- 0,8	23,5
31	Pensionen	31	30	- 3,2	623	592	- 0,2	29,5
32	Hotels garnis	70	65	+ 4,8	2 696	2 606	+ 8,0	33,4
33	Erholungs-, Ferien- und Schulungsheime	57	52	- 7,1	3 858	3 597	- 5,4	49,4
34	Ferienhäuser, -wohnungen, -zentren	22	22	+ 4,8	1 446	1 213	-12,1	35,3
35	Hütten, Jugendherbergen u. Ä.	25	25	+ 4,2	2 233	2 218	+ 7,5	53,0
36	Sanatorien und Kurkrankenhäuser	8	8	-	1 407	1 386	- 1,5	71,1
<b>37</b>	<b>Sauerland</b>	<b>1 088</b>	<b>1 045</b>	<b>- 2,3</b>	<b>46 918</b>	<b>45 177</b>	<b>- 1,2</b>	<b>40,7</b>
38	Hotels	315	294	- 1,3	13 457	12 596	- 0,8	35,7
39	Gasthöfe	214	210	- 0,5	4 002	3 905	+ 0,5	26,6
40	Pensionen	235	225	- 5,9	5 013	4 776	- 3,4	40,2
41	Hotels garnis	39	38	-	1 117	1 076	+ 0,1	33,7
42	Erholungs-, Ferien- und Schulungsheime	91	88	+ 2,3	7 804	7 482	- 1,6	41,1
43	Ferienhäuser, -wohnungen, -zentren	116	113	- 6,6	7 997	7 875	- 2,3	42,6
44	Hütten, Jugendherbergen u. Ä.	53	52	+ 2,0	3 585	3 539	+ 1,9	43,1
45	Sanatorien und Kurkrankenhäuser	25	25	- 3,8	3 943	3 928	- 1,4	66,9

1) Veränderung gegenüber dem Vorjahresmonat in % - 2) Mittlere Auslastung = (Übernachtungen / angebotene Bettentage) \* 100 - 3) Mittlere Aufenthalt:

## stätten nach Reisegebieten und Betriebsarten

1999

Ankünfte				Übernachtungen				Mittlere Aufenthaltsdauer <sup>3)</sup>		Lfd. Nr.
aller Gäste	Veränderung <sup>1)</sup>	ausländischer Gäste	Veränderung <sup>1)</sup>	aller Gäste	Veränderung <sup>1)</sup>	ausländischer Gäste	Veränderung <sup>1)</sup>	aller Gäste	ausländischer Gäste	
<b>432 367</b>	<b>+ 1,8</b>	<b>119 516</b>	<b>+ 9,0</b>	<b>850 490</b>	<b>+ 5,9</b>	<b>265 326</b>	<b>+ 19,6</b>	<b>2,0</b>	<b>2,2</b>	<b>1</b>
269 309	+ 2,2	83 965	+ 10,2	484 895	+ 5,6	173 040	+ 18,8	1,8	2,1	2
6 250	- 0,6	834	- 2,7	13 236	+ 7,3	2 325	+ 41,0	2,1	2,8	3
2 896	+14,3	479	+ 65,7	7 054	+10,8	1 465	+101,2	2,4	3,1	4
102 461	+ 0,7	29 860	+ 11,3	226 186	+ 8,9	81 772	+ 25,2	2,2	2,7	5
18 205	+ 4,0	315	+ 35,2	39 651	- 2,0	1 101	- 13,9	2,2	3,5	6
67	- 4,3	16	+ 14,3	294	-15,0	72	+ 12,5	4,4	4,5	7
32 394	+ 0,3	4 041	- 23,1	55 580	- 0,3	5 450	- 24,0	1,7	1,3	8
785	+ 3,0	6	-	23 594	+10,1	101	+ 40,3	30,1	16,8	9
<b>125 290</b>	<b>+13,0</b>	<b>17 893</b>	<b>+ 17,4</b>	<b>295 916</b>	<b>+ 8,1</b>	<b>42 789</b>	<b>+ 25,2</b>	<b>2,4</b>	<b>2,4</b>	<b>10</b>
63 867	+10,7	13 388	+ 19,6	118 246	+11,2	29 334	+ 25,4	1,9	2,2	11
1 368	+16,6	118	+ 42,2	3 457	+21,4	429	+ 49,0	2,5	3,6	12
665	+19,2	25	- 49,0	1 965	+ 9,5	71	- 58,5	3,0	2,8	13
20 883	+14,9	3 608	+ 16,0	45 642	+19,4	10 713	+ 28,6	2,2	3,0	14
23 546	+18,4	582	+ 27,4	63 717	+ 1,6	1 927	+ 46,4	2,7	3,3	15
175	+15,1	4	- 20,0	550	+ 3,2	20	- 64,3	3,1	5,0	16
13 531	+12,2	168	- 49,9	28 370	+ 1,7	295	- 51,8	2,1	1,8	17
1 255	+ 5,0	-	-	33 969	+ 1,6	-	-	27,1	-	18
<b>99 529</b>	<b>-</b>	<b>15 776</b>	<b>+ 23,5</b>	<b>210 449</b>	<b>+ 1,0</b>	<b>37 665</b>	<b>+ 33,4</b>	<b>2,1</b>	<b>2,4</b>	<b>19</b>
58 162	- 2,6	10 747	+ 21,7	101 143	+ 1,0	23 275	+ 39,6	1,7	2,2	20
3 017	+29,3	630	+125,8	7 355	+28,8	1 396	+ 80,1	2,4	2,2	21
.	.	.	.	.	.	.	.	.	.	22
.	.	.	.	.	.	.	.	.	.	23
13 853	+ 8,9	334	+ 4,4	39 833	- 3,9	841	- 30,0	2,9	2,5	24
-	-	-	-	-	-	-	-	-	-	25
5 313	-26,4	700	+ 40,8	11 382	-24,0	998	+ 59,9	2,1	1,4	26
.	.	.	.	.	.	.	.	.	.	27
<b>99 282</b>	<b>+ 6,6</b>	<b>19 962</b>	<b>+ 23,5</b>	<b>263 314</b>	<b>+ 5,1</b>	<b>50 074</b>	<b>+ 35,2</b>	<b>2,7</b>	<b>2,5</b>	<b>28</b>
46 424	+ 7,1	13 050	+ 22,4	89 649	+ 5,5	26 560	+ 27,2	1,9	2,0	29
2 648	- 2,1	743	+ 49,2	6 333	- 1,9	1 910	+ 74,3	2,4	2,6	30
1 641	+ 5,8	361	+ 6,8	5 423	-10,7	1 627	- 11,6	3,3	4,5	31
13 690	+ 3,6	3 421	+ 9,1	26 970	+13,9	6 854	+ 30,9	2,0	2,0	32
14 750	- 7,1	776	+163,1	54 671	- 3,9	5 590	+134,1	3,7	7,2	33
1 388	+14,9	751	+ 7,3	13 276	+18,9	6 075	+ 33,8	9,6	8,1	34
17 138	+21,6	827	+ 58,1	36 446	+ 2,3	1 146	+ 13,4	2,1	1,4	35
1 603	+39,8	33	+560,0	30 546	+19,5	312	+511,8	19,1	9,5	36
<b>165 725</b>	<b>+ 1,9</b>	<b>20 165</b>	<b>+ 19,9</b>	<b>569 051</b>	<b>+ 1,9</b>	<b>72 149</b>	<b>+ 23,3</b>	<b>3,4</b>	<b>3,6</b>	<b>37</b>
59 234	- 3,9	8 300	+ 1,9	138 643	- 3,6	23 811	+ 4,3	2,3	2,9	38
11 576	+ 2,7	1 767	+ 14,6	32 114	+ 2,3	5 260	+ 3,4	2,8	3,0	39
10 376	+ 4,5	895	+ 36,0	59 221	+ 2,7	2 229	- 3,8	5,7	2,5	40
5 155	+ 0,4	649	+ 21,1	11 256	+ 0,6	1 446	+ 17,7	2,2	2,2	41
31 235	- 1,6	111	- 45,3	95 161	- 9,0	854	- 33,0	3,0	7,7	42
22 893	+26,4	7 983	+ 45,4	103 963	+23,5	37 495	+ 47,7	4,5	4,7	43
21 962	+ 1,5	457	+ 83,5	47 277	- 2,1	1 034	+142,7	2,2	2,3	44
3 294	+ 4,5	3	x	81 416	+ 5,5	20	x	24,7	6,7	45

dauer in Tagen = Übernachtungen / Ankünfte

## Noch: 2.3 Kapazität und Leistung der Beherbergungs

Mai

Lfd. Nr.	Reisegebiet Betriebsart	Betriebe			Betten			
		insgesamt	darunter		insgesamt	darunter		
			geöffnete	Veränderung <sup>1)</sup>		angebotene	Veränderung <sup>1)</sup>	mittlere Auslastung <sup>2)</sup>
<b>46</b>	<b>Siegerland-Wittgenstein</b>	<b>173</b>	<b>167</b>	<b>-</b>	<b>6 785</b>	<b>6 526</b>	<b>- 1,3</b>	<b>49,2</b>
47	Hotels	68	66	+ 3,1	2 169	2 086	- 0,3	33,6
48	Gasthöfe	33	31	+ 3,3	453	415	+ 1,5	17,7
49	Pensionen	29	29	-	442	441	- 0,2	29,2
50	Hotels garnis	6	6	-14,3	178	178	- 5,3	.
51	Erholungs-, Ferien- und Schulungsheime	15	13	- 7,1	954	902	- 2,7	44,2
52	Ferienhäuser, -wohnungen, -zentren	6	6	-	158	153	-10,5	.
53	Hütten, Jugendherbergen u. Ä.	5	5	-	212	210	- 0,9	44,7
54	Sanatorien und Kurkrankenhäuser	11	11	- 8,3	2 219	2 141	- 1,2	81,0
<b>55</b>	<b>Westfälisches Ruhrgebiet</b>	<b>378</b>	<b>364</b>	<b>- 0,3</b>	<b>20 138</b>	<b>19 501</b>	<b>+ 1,2</b>	<b>41,7</b>
56	Hotels	195	188	-	11 533	11 164	+ 1,8	42,8
57	Gasthöfe	63	59	- 4,8	1 334	1 288	+ 0,9	27,6
58	Pensionen	2	2	-	28	28	-	.
59	Hotels garnis	76	73	-	3 883	3 730	- 0,5	38,3
60	Erholungs-, Ferien- und Schulungsheime	25	25	+ 4,2	2 276	2 236	+ 2,2	41,7
61	Ferienhäuser, -wohnungen, -zentren	4	4	+33,3	84	84	+23,5	.
62	Hütten, Jugendherbergen u. Ä.	12	12	-	810	808	+ 0,1	58,2
63	Sanatorien und Kurkrankenhäuser	1	1	-	190	163	-14,2	.
<b>64</b>	<b>Münsterland</b>	<b>445</b>	<b>434</b>	<b>- 0,7</b>	<b>19 140</b>	<b>18 785</b>	<b>+ 0,7</b>	<b>39,8</b>
65	Hotels	247	242	+ 0,8	9 549	9 341	+ 1,7	36,7
66	Gasthöfe	67	64	- 4,5	1 378	1 336	+ 0,9	31,1
67	Pensionen	33	32	-	872	849	+ 0,1	47,5
68	Hotels garnis	40	39	-	1 443	1 425	+ 2,4	31,7
69	Erholungs-, Ferien- und Schulungsheime	38	38	- 2,6	4 846	4 812	- 1,3	45,4
70	Ferienhäuser, -wohnungen, -zentren	11	11	-	308	303	+ 3,4	48,9
71	Hütten, Jugendherbergen u. Ä.	9	8	-11,1	744	719	- 2,3	61,7
72	Sanatorien und Kurkrankenhäuser	-	-	-	-	-	-	-
<b>73</b>	<b>Teutoburger Wald</b>	<b>1 112</b>	<b>1 072</b>	<b>- 2,2</b>	<b>49 706</b>	<b>48 002</b>	<b>+ 1,4</b>	<b>42,8</b>
74	Hotels	384	373	- 0,3	16 946	16 481	+ 0,6	34,5
75	Gasthöfe	154	144	- 7,1	2 684	2 506	- 4,2	23,7
76	Pensionen	272	264	- 5,4	6 434	6 208	- 4,1	43,5
77	Hotels garnis	61	58	+ 5,5	2 300	2 223	+10,7	32,1
78	Erholungs-, Ferien- und Schulungsheime	74	74	+ 2,8	4 386	4 323	+ 2,0	42,8
79	Ferienhäuser, -wohnungen, -zentren	74	70	- 5,4	3 059	2 883	+ 2,8	26,0
80	Hütten, Jugendherbergen u. Ä.	33	33	+ 3,1	2 579	2 535	+ 5,9	44,9
81	Sanatorien und Kurkrankenhäuser	60	56	+ 1,8	11 318	10 843	+ 4,1	66,0
<b>82</b>	<b>Nordrhein-Westfalen</b>	<b>5 515</b>	<b>5 312</b>	<b>- 1,2</b>	<b>270 346</b>	<b>261 078</b>	<b>+ 0,7</b>	<b>42,3</b>
<b>83</b>	<b>Hotels</b>	<b>2 229</b>	<b>2 142</b>	<b>- 0,3</b>	<b>118 765</b>	<b>114 627</b>	<b>+ 1,3</b>	<b>39,1</b>
<b>84</b>	<b>Gasthöfe</b>	<b>786</b>	<b>747</b>	<b>- 3,5</b>	<b>14 184</b>	<b>13 493</b>	<b>- 0,8</b>	<b>25,6</b>
<b>85</b>	<b>Pensionen</b>	<b>654</b>	<b>633</b>	<b>- 4,7</b>	<b>14 607</b>	<b>14 040</b>	<b>- 3,2</b>	<b>40,7</b>
<b>86</b>	<b>Hotels garnis</b>	<b>867</b>	<b>838</b>	<b>+ 1,0</b>	<b>37 680</b>	<b>36 327</b>	<b>+ 2,0</b>	<b>38,9</b>
<b>87</b>	<b>Erholungs-, Ferien- und Schulungsheime</b>	<b>425</b>	<b>414</b>	<b>-</b>	<b>34 617</b>	<b>33 651</b>	<b>- 0,2</b>	<b>44,4</b>
<b>88</b>	<b>Ferienhäuser, -wohnungen, -zentren</b>	<b>242</b>	<b>235</b>	<b>- 3,7</b>	<b>13 171</b>	<b>12 625</b>	<b>- 2,0</b>	<b>37,6</b>
<b>89</b>	<b>Hütten, Jugendherbergen u. Ä.</b>	<b>192</b>	<b>187</b>	<b>+ 0,5</b>	<b>15 566</b>	<b>15 256</b>	<b>+ 1,0</b>	<b>51,9</b>
<b>90</b>	<b>Sanatorien und Kurkrankenhäuser</b>	<b>120</b>	<b>116</b>	<b>- 1,7</b>	<b>21 756</b>	<b>21 059</b>	<b>+ 1,0</b>	<b>69,6</b>

Anmerkungen siehe Seite 28

## stätten nach Reisegebieten und Betriebsarten

1999

Ankünfte				Übernachtungen				Mittlere Aufenthaltsdauer <sup>3)</sup>		Lfd. Nr.
aller Gäste	Veränderung <sup>1)</sup>	ausländischer Gäste	Veränderung <sup>1)</sup>	aller Gäste	Veränderung <sup>1)</sup>	ausländischer Gäste	Veränderung <sup>1)</sup>	aller Gäste	ausländischer Gäste	
21 545	+ 5,9	2 236	+ 44,9	99 529	+ 6,1	5 306	+ 40,6	4,6	2,4	46
10 765	+ 2,7	1 935	+ 46,1	21 690	+ 7,7	4 345	+ 44,3	2,0	2,2	47
1 027	- 3,7	64	- 29,7	2 271	- 6,1	181	- 44,8	2,2	2,8	48
1 062	+18,0	66	+ 53,5	3 992	- 2,3	264	+ 40,4	3,8	4,0	49
.	.	.	.	.	.	.	.	.	.	50
4 342	+ 9,4	41	+355,6	12 363	- 3,2	76	+130,3	2,8	1,9	51
.	.	.	.	.	.	.	.	.	.	52
1 369	+15,2	35	- 2,8	2 907	+23,5	57	+ 50,0	2,1	1,6	53
2 022	+12,0	2	- 50,0	53 740	+ 9,3	19	- 83,0	26,6	9,5	54
134 659	+ 8,4	19 269	+ 13,8	249 920	+ 5,5	41 863	+ 19,2	1,9	2,2	55
86 036	+10,2	14 659	+ 15,6	148 068	+11,7	30 035	+ 23,3	1,7	2,0	56
5 291	+ 1,6	454	- 25,8	10 924	- 1,4	1 102	- 16,4	2,1	2,4	57
.	.	.	.	.	.	.	.	.	.	58
23 845	+12,0	3 622	+ 9,2	44 075	+ 5,4	8 918	+ 10,3	1,8	2,5	59
11 835	- 4,0	292	+ 37,1	27 233	-12,9	873	+ 7,5	2,3	3,0	60
.	.	.	.	.	.	.	.	.	.	61
7 351	+ 4,1	189	+ 75,0	14 582	+ 2,3	821	+193,2	2,0	4,3	62
.	.	.	.	.	.	.	.	.	.	63
104 562	- 0,8	7 032	+ 11,4	230 457	- 5,1	13 895	+ 6,3	2,2	2,0	64
63 007	- 0,8	5 230	+ 18,0	105 739	- 3,4	9 392	+ 14,3	1,7	1,8	65
6 197	+ 8,2	521	+ 26,5	12 865	- 3,6	867	+ 7,3	2,1	1,7	66
3 913	+10,8	131	- 21,6	12 504	- 0,9	342	- 47,5	3,2	2,6	67
8 406	+ 0,3	855	- 3,9	13 988	- 4,6	1 765	+ 5,0	1,7	2,1	68
15 047	- 9,9	134	- 44,2	67 019	-11,1	420	- 49,5	4,5	3,1	69
781	+ 7,3	88	+ 51,7	4 597	+14,0	1 021	+ 36,9	5,9	11,6	70
7 211	+ 6,1	73	- 37,1	13 745	+ 3,1	88	- 32,8	1,9	1,2	71
-	-	-	-	-	-	-	-	-	-	72
164 842	+ 2,0	15 347	+ 2,3	630 794	- 1,3	34 192	- 14,7	3,8	2,2	73
86 984	+ 2,0	11 198	+ 2,9	174 297	+ 0,8	21 328	- 4,4	2,0	1,9	74
7 371	-13,8	649	- 22,6	18 376	-10,3	1 820	- 18,2	2,5	2,8	75
11 168	- 2,0	262	+ 3,6	83 446	- 7,4	1 232	- 13,7	7,5	4,7	76
11 820	+18,4	1 590	+ 25,4	22 144	+13,6	3 330	+ 2,3	1,9	2,1	77
17 480	- 3,4	295	- 16,2	56 223	- 2,2	1 015	+ 25,8	3,2	3,4	78
4 747	- 3,2	849	+ 10,0	23 280	-38,1	3 029	- 57,7	4,9	3,6	79
16 329	+ 4,8	447	- 23,1	35 288	+ 2,4	918	- 31,9	2,2	2,1	80
8 943	+14,8	57	+ 21,3	217 740	+ 5,4	1 520	- 3,2	24,3	26,7	81
1 347 801	+ 3,5	237 196	+ 12,7	3 399 920	+ 2,8	563 259	+ 19,3	2,5	2,4	82
743 788	+ 2,8	162 472	+ 12,5	1 382 370	+ 4,0	341 120	+ 18,7	1,9	2,1	83
44 745	+ 1,0	5 780	+ 10,9	106 931	+ 0,8	15 290	+ 12,6	2,4	2,6	84
33 040	+ 4,6	2 434	+ 17,9	176 731	- 2,8	7 709	- 3,4	5,3	3,2	85
204 900	+ 5,2	46 832	+ 12,3	435 391	+ 9,8	125 671	+ 23,8	2,1	2,7	86
150 293	+ 1,0	2 880	+ 24,0	455 871	- 5,6	12 697	+ 27,7	3,0	4,4	87
30 248	+19,3	9 760	+ 38,6	147 159	+ 5,8	47 993	+ 25,7	4,9	4,9	88
122 598	+ 4,0	6 937	- 9,9	245 577	- 0,6	10 807	- 7,2	2,0	1,6	89
18 189	+12,4	101	+ 62,9	449 890	+ 6,1	1 972	+ 9,2	24,7	19,5	90

## 2.4 Leistung der Beherbergungsstätten nach Reisegebieten und Herkunftsländern

Mai 1999

Reisegebiet Herkunftsland (ständiger Wohnsitz)	Ankünfte		Übernachtungen			Mittlere Aufenthalts- dauer <sup>3)</sup>
	aller Gäste	Verän- derung <sup>1)</sup>	aller Gäste	Verän- derung <sup>1)</sup>	Anteil <sup>2)</sup>	
<b>Niederrhein-Ruhrland</b>	<b>432 367</b>	<b>+ 1,8</b>	<b>850 490</b>	<b>+ 5,9</b>	<b>100</b>	<b>2,0</b>
<b>Bundesrepublik Deutschland</b>	<b>312 851</b>	<b>- 0,7</b>	<b>585 164</b>	<b>+ 0,6</b>	<b>68,8</b>	<b>1,9</b>
darunter Nordrhein-Westfalen	60 999	+ 13,9	136 138	+ 7,7	16,0	2,2
<b>Ausland</b>	<b>119 516</b>	<b>+ 9,0</b>	<b>265 326</b>	<b>+ 19,6</b>	<b>31,2</b>	<b>2,2</b>
<b>Europa</b>	<b>81 762</b>	<b>+ 10,5</b>	<b>174 004</b>	<b>+ 18,8</b>	<b>65,6</b>	<b>2,1</b>
EU-Länder	66 695	+ 13,6	139 703	+ 24,3	52,7	2,1
Belgien	4 391	+ 4,5	7 581	+ 10,0	2,9	1,7
Dänemark	2 360	+ 48,5	4 635	+ 43,9	1,7	2,0
Finnland	1 862	+ 26,8	4 213	+ 26,6	1,6	2,3
Frankreich	7 108	+ 11,3	13 687	+ 15,7	5,2	1,9
Griechenland	1 177	+ 10,4	2 872	- 1,8	1,1	2,4
Großbritannien und Nordirland	16 416	+ 5,5	33 431	+ 16,9	12,6	2,0
Republik Irland	541	+ 13,7	1 394	+ 36,8	0,5	2,6
Italien	10 922	+ 64,9	26 209	+ 90,4	9,9	2,4
Luxemburg	555	- 38,9	1 030	- 32,1	0,4	1,9
Niederlande	9 001	- 1,1	15 755	- 1,3	5,9	1,8
Österreich	3 412	- 0,5	8 205	+ 19,3	3,1	2,4
Portugal	916	+ 8,9	2 180	+ 9,2	0,8	2,4
Schweden	3 178	+ 4,2	6 378	+ 10,3	2,4	2,0
Spanien	4 856	+ 20,6	12 133	+ 40,0	4,6	2,5
Baltische Staaten	380	- 20,0	914	- 13,4	0,3	2,4
Island	255	+193,1	741	+166,5	0,3	2,9
Norwegen	1 192	+ 5,3	2 730	+ 22,6	1,0	2,3
Polen	1 365	- 12,3	3 641	+ 2,8	1,4	2,7
Rußland	1 569	- 41,9	4 566	- 36,1	1,7	2,9
Schweiz	5 576	+ 33,4	10 803	+ 37,3	4,1	1,9
Tschechische Republik	913	+ 9,5	1 844	- 8,8	0,7	2,0
Türkei	1 711	+ 35,5	4 009	+ 33,9	1,5	2,3
Ungarn	862	+ 2,7	1 951	+ 8,9	0,7	2,3
Sonstige europäische Länder	1 244	- 42,8	3 102	- 39,7	1,2	2,5
<b>Afrika</b>	<b>1 515</b>	<b>+ 38,7</b>	<b>4 044</b>	<b>+ 30,2</b>	<b>1,5</b>	<b>2,7</b>
Republik Südafrika	392	+ 3,2	1 122	+ 13,1	0,4	2,9
Sonstige afrikanische Länder	1 123	+ 57,7	2 922	+ 38,2	1,1	2,6
<b>Asien</b>	<b>12 137</b>	<b>- 0,4</b>	<b>29 272</b>	<b>+ 9,0</b>	<b>11,0</b>	<b>2,4</b>
Arabische Golfstaaten	829	+ 19,6	3 025	+ 61,4	1,1	3,6
Volksrepublik China und Hongkong	1 146	- 24,8	3 176	+ 18,1	1,2	2,8
Israel	965	+ 32,2	2 656	+ 16,9	1,0	2,8
Japan	5 324	- 9,8	11 022	- 11,0	4,2	2,1
Südkorea	347	+ 89,6	833	+ 86,8	0,3	2,4
Taiwan	1 192	+ 91,3	2 209	+ 84,9	0,8	1,9
Sonstige asiatische Länder	2 334	- 7,9	6 351	+ 6,0	2,4	2,7
<b>Amerika</b>	<b>17 646</b>	<b>+ 12,1</b>	<b>45 112</b>	<b>+ 35,3</b>	<b>17,0</b>	<b>2,6</b>
Kanada	1 146	- 0,4	2 809	+ 8,1	1,1	2,5
USA	13 630	+ 8,1	33 051	+ 29,1	12,5	2,4
Mittelamerika und Karibik	466	+ 46,1	1 239	+ 58,2	0,5	2,7
Brasilien	1 126	+ 56,2	3 557	+ 78,4	1,3	3,2
Sonstige südamerikanische Länder	1 278	+ 35,8	4 456	+ 87,1	1,7	3,5
<b>Australien, Neuseeland und Ozeanien</b>	<b>1 310</b>	<b>+ 25,2</b>	<b>3 840</b>	<b>+ 49,4</b>	<b>1,4</b>	<b>2,9</b>
<b>Ohne Angabe</b>	<b>5 146</b>	<b>- 8,8</b>	<b>9 054</b>	<b>- 5,7</b>	<b>3,4</b>	<b>1,8</b>

1) Veränderung gegenüber dem Vorjahresmonat in % - 2) Bei Übernachtungen von Gästen aus der Bundesrepublik Deutschland und dem Ausland: Anteil an allen Übernachtungen im Bundesgebiet; sonst: Anteil an allen Übernachtungen am Ausland zusammen. - 3) Mittlere Aufenthaltsdauer in Tagen = Übernachtungen / Ankünfte

## Noch: 2.4 Leistung der Beherbergungsstätten nach Reisegebieten und Herkunftsländern

Mai 1999

Reisegebiet Herkunftsland (ständiger Wohnsitz)	Ankünfte		Übernachtungen			Mittlere Aufenthalts- dauer <sup>3)</sup>
	aller Gäste	Verän- derung <sup>1)</sup>	aller Gäste	Verän- derung <sup>1)</sup>	Anteil <sup>2)</sup>	
<b>Bergisches Land</b>	<b>125 290</b>	<b>+ 13,0</b>	<b>295 916</b>	<b>+ 8,1</b>	<b>100</b>	<b>2,4</b>
<b>Bundesrepublik Deutschland</b>	<b>107 397</b>	<b>+ 12,3</b>	<b>253 127</b>	<b>+ 5,6</b>	<b>85,5</b>	<b>2,4</b>
darunter Nordrhein-Westfalen	41 677	+ 19,9	123 317	+ 5,9	41,7	3,0
<b>Ausland</b>	<b>17 893</b>	<b>+ 17,4</b>	<b>42 789</b>	<b>+ 25,2</b>	<b>14,5</b>	<b>2,4</b>
<b>Europa</b>	<b>13 724</b>	<b>+ 16,6</b>	<b>30 814</b>	<b>+ 23,7</b>	<b>72,0</b>	<b>2,2</b>
EU-Länder	10 633	+ 17,9	22 917	+ 27,4	53,6	2,2
Belgien	1 067	+ 9,1	1 758	+ 6,5	4,1	1,6
Dänemark	600	+ 41,8	1 138	+ 61,9	2,7	1,9
Finnland	158	- 0,6	306	+ 20,0	0,7	1,9
Frankreich	1 745	+ 14,7	3 586	+ 23,1	8,4	2,1
Griechenland	140	+ 25,0	385	+ 35,1	0,9	2,8
Großbritannien und Nordirland	2 079	+ 14,8	4 459	+ 20,6	10,4	2,1
Republik Irland	75	+ 92,3	163	+ 77,2	0,4	2,2
Italien	1 273	+ 34,0	3 202	+ 40,6	7,5	2,5
Luxemburg	46	- 28,1	105	- 9,5	0,2	2,3
Niederlande	1 637	+ 5,0	3 173	+ 2,3	7,4	1,9
Österreich	710	+ 35,0	2 062	+ 75,5	4,8	2,9
Portugal	109	+ 45,3	425	+117,9	1,0	3,9
Schweden	521	+ 44,7	904	+ 36,3	2,1	1,7
Spanien	473	+ 8,0	1 251	+ 45,1	2,9	2,6
Baltische Staaten	132	- 0,8	391	- 2,7	0,9	3,0
Island	15	- 31,8	32	- 8,6	0,1	2,1
Norwegen	280	+ 69,7	453	+ 29,4	1,1	1,6
Polen	476	+ 8,2	1 158	+ 15,6	2,7	2,4
Rußland	273	- 16,3	646	- 29,7	1,5	2,4
Schweiz	786	+ 25,2	1 790	+ 52,5	4,2	2,3
Tschechische Republik	339	- 16,1	881	- 12,1	2,1	2,6
Türkei	227	+ 41,9	602	+ 72,0	1,4	2,7
Ungarn	175	- 7,9	549	- 36,3	1,3	3,1
Sonstige europäische Länder	388	+ 36,6	1 395	+ 67,9	3,3	3,6
<b>Afrika</b>	<b>259</b>	<b>+ 69,3</b>	<b>1 079</b>	<b>+153,3</b>	<b>2,5</b>	<b>4,2</b>
Republik Südafrika	99	+ 39,4	274	+ 80,3	0,6	2,8
Sonstige afrikanische Länder	160	+ 95,1	805	+193,8	1,9	5,0
<b>Asien</b>	<b>1 155</b>	<b>+ 11,6</b>	<b>3 314</b>	<b>+ 25,6</b>	<b>7,7</b>	<b>2,9</b>
Arabische Golfstaaten	107	+ 59,7	404	+ 86,2	0,9	3,8
Volksrepublik China und Hongkong	202	- 20,8	697	- 21,0	1,6	3,5
Israel	130	+ 85,7	369	+147,7	0,9	2,8
Japan	327	+ 5,1	717	+ 9,1	1,7	2,2
Südkorea	27	- 64,5	109	- 11,4	0,3	4,0
Taiwan	84	+110,0	198	+ 72,2	0,5	2,4
Sonstige asiatische Länder	278	+ 28,7	820	+ 65,3	1,9	2,9
<b>Amerika</b>	<b>1 843</b>	<b>+ 36,3</b>	<b>5 531</b>	<b>+ 45,4</b>	<b>12,9</b>	<b>3,0</b>
Kanada	173	+113,6	638	+183,6	1,5	3,7
USA	1 333	+ 23,4	3 490	+ 26,8	8,2	2,6
Mittelamerika und Karibik	60	+150,0	249	+ 88,6	0,6	4,2
Brasilien	116	+ 68,1	560	+ 69,7	1,3	4,8
Sonstige südamerikanische Länder	161	+ 64,3	594	+ 62,3	1,4	3,7
<b>Australien, Neuseeland und Ozeanien</b>	<b>111</b>	<b>- 1,8</b>	<b>423</b>	<b>- 21,5</b>	<b>1,0</b>	<b>3,8</b>
<b>Ohne Angabe</b>	<b>801</b>	<b>- 1,8</b>	<b>1 628</b>	<b>- 12,1</b>	<b>3,8</b>	<b>2,0</b>

Anmerkungen siehe Seite 32

## Noch: 2.4 Leistung der Beherbergungsstätten nach Reisegebieten und Herkunftsländern

Mai 1999

Reisegebiet Herkunftsland (ständiger Wohnsitz)	Ankünfte		Übernachtungen			Mittlere Aufenthalts- dauer <sup>3)</sup>
	aller Gäste	Verän- derung <sup>1)</sup>	aller Gäste	Verän- derung <sup>1)</sup>	Anteil <sup>2)</sup>	
<b>Siebengebirge</b>	<b>99 529</b>	<b>-</b>	<b>210 449</b>	<b>+ 1,0</b>	<b>100</b>	<b>2,1</b>
<b>Bundesrepublik Deutschland</b>	<b>83 753</b>	<b>- 3,4</b>	<b>172 784</b>	<b>- 4,0</b>	<b>82,1</b>	<b>2,1</b>
darunter Nordrhein-Westfalen	14 040	+ 0,9	37 524	- 5,8	17,8	2,7
<b>Ausland</b>	<b>15 776</b>	<b>+ 23,5</b>	<b>37 665</b>	<b>+ 33,4</b>	<b>17,9</b>	<b>2,4</b>
<b>Europa</b>	<b>10 332</b>	<b>+ 18,8</b>	<b>23 053</b>	<b>+ 31,4</b>	<b>61,2</b>	<b>2,2</b>
EU-Länder	7 942	+ 22,2	16 873	+ 36,2	44,8	2,1
Belgien	1 127	- 2,7	1 653	+ 2,2	4,4	1,5
Dänemark	242	+ 30,8	465	+ 27,0	1,2	1,9
Finnland	150	+ 64,8	311	+180,2	0,8	2,1
Frankreich	1 081	+ 57,1	2 145	+ 31,7	5,7	2,0
Griechenland	160	+122,2	573	+187,9	1,5	3,6
Großbritannien und Nordirland	1 445	- 4,6	3 056	+ 8,7	8,1	2,1
Republik Irland	51	+ 30,8	158	- 13,7	0,4	3,1
Italien	933	+117,0	2 429	+143,9	6,4	2,6
Luxemburg	88	- 12,9	157	- 12,3	0,4	1,8
Niederlande	1 191	- 6,4	2 381	+ 3,3	6,3	2,0
Österreich	488	+ 44,8	898	+ 20,7	2,4	1,8
Portugal	123	+232,4	640	+776,7	1,7	5,2
Schweden	245	- 1,2	540	+ 21,6	1,4	2,2
Spanien	618	+ 90,7	1 467	+ 99,6	3,9	2,4
Baltische Staaten	75	- 17,6	268	- 15,7	0,7	3,6
Island	15	- 6,3	32	-	0,1	2,1
Norwegen	125	- 39,9	248	- 33,2	0,7	2,0
Polen	264	+ 25,7	577	+ 49,9	1,5	2,2
Rußland	263	+ 33,5	888	+ 28,3	2,4	3,4
Schweiz	594	+ 48,1	1 237	+ 78,5	3,3	2,1
Tschechische Republik	157	- 34,6	505	+ 15,6	1,3	3,2
Türkei	252	+100,0	761	+120,6	2,0	3,0
Ungarn	95	- 38,7	211	- 60,0	0,6	2,2
Sonstige europäische Länder	550	- 1,4	1 453	+ 7,5	3,9	2,6
<b>Afrika</b>	<b>342</b>	<b>+ 54,1</b>	<b>1 469</b>	<b>+ 78,3</b>	<b>3,9</b>	<b>4,3</b>
Republik Südafrika	69	+ 60,5	184	+ 91,7	0,5	2,7
Sonstige afrikanische Länder	273	+ 52,5	1 285	+ 76,5	3,4	4,7
<b>Asien</b>	<b>1 924</b>	<b>+ 33,4</b>	<b>6 153</b>	<b>+ 40,2</b>	<b>16,3</b>	<b>3,2</b>
Arabische Golfstaaten	390	+137,8	1 670	+ 63,1	4,4	4,3
Volksrepublik China und Hongkong	286	- 23,3	746	+ 25,6	2,0	2,6
Israel	166	+ 56,6	529	+ 26,9	1,4	3,2
Japan	407	+ 1,5	1 121	+ 17,6	3,0	2,8
Südkorea	146	+508,3	567	+273,0	1,5	3,9
Taiwan	62	+158,3	217	+ 82,4	0,6	3,5
Sonstige asiatische Länder	467	+ 33,4	1 303	+ 15,3	3,5	2,8
<b>Amerika</b>	<b>1 866</b>	<b>+ 32,5</b>	<b>4 429</b>	<b>+ 24,8</b>	<b>11,8</b>	<b>2,4</b>
Kanada	167	+ 34,7	507	+109,5	1,3	3,0
USA	1 351	+ 27,7	2 917	+ 15,9	7,7	2,2
Mittelamerika und Karibik	86	+ 95,5	238	+ 57,6	0,6	2,8
Brasilien	100	+ 72,4	252	+ 68,0	0,7	2,5
Sonstige südamerikanische Länder	162	+ 30,6	515	+ 5,3	1,4	3,2
<b>Australien, Neuseeland und Ozeanien</b>	<b>191</b>	<b>+ 33,6</b>	<b>532</b>	<b>+ 38,5</b>	<b>1,4</b>	<b>2,8</b>
<b>Ohne Angabe</b>	<b>1 121</b>	<b>+ 30,2</b>	<b>2 029</b>	<b>+ 31,2</b>	<b>5,4</b>	<b>1,8</b>

Anmerkungen siehe Seite 32



## Noch: 2.4 Leistung der Beherbergungsstätten nach Reisegebieten und Herkunftsländern

Mai 1999

Reisegebiet Herkunftsland (ständiger Wohnsitz)	Ankünfte		Übernachtungen			Mittlere Aufenthalts- dauer <sup>3)</sup>
	aller Gäste	Verän- derung <sup>1)</sup>	aller Gäste	Verän- derung <sup>1)</sup>	Anteil <sup>2)</sup>	
<b>Eifel</b>	<b>99 282</b>	<b>+ 6,6</b>	<b>263 314</b>	<b>+ 5,1</b>	<b>100</b>	<b>2,7</b>
<b>Bundesrepublik Deutschland</b>	<b>79 320</b>	<b>+ 3,1</b>	<b>213 240</b>	<b>- 0,1</b>	<b>81,0</b>	<b>2,7</b>
darunter Nordrhein-Westfalen	37 696	+ 4,5	118 344	+ 4,0	44,9	3,1
<b>Ausland</b>	<b>19 962</b>	<b>+ 23,5</b>	<b>50 074</b>	<b>+ 35,2</b>	<b>19,0</b>	<b>2,5</b>
<b>Europa</b>	<b>15 673</b>	<b>+ 17,0</b>	<b>38 882</b>	<b>+ 29,2</b>	<b>77,6</b>	<b>2,5</b>
EU-Länder	13 488	+ 23,2	31 799	+ 32,7	63,5	2,4
Belgien	2 860	+ 21,4	7 774	+ 22,5	15,5	2,7
Dänemark	345	+ 16,6	563	+ 45,5	1,1	1,6
Finnland	218	+194,6	430	+252,5	0,9	2,0
Frankreich	1 924	+ 51,9	3 258	+ 49,6	6,5	1,7
Griechenland	106	+ 45,2	257	+ 39,7	0,5	2,4
Großbritannien und Nordirland	2 873	+ 13,2	5 151	+ 5,3	10,3	1,8
Republik Irland	55	+ 25,0	97	+ 21,3	0,2	1,8
Italien	902	+107,8	2 303	+162,6	4,6	2,6
Luxemburg	115	- 4,2	273	+ 24,7	0,5	2,4
Niederlande	2 754	+ 5,2	9 033	+ 38,2	18,0	3,3
Österreich	436	+ 53,5	848	+ 62,1	1,7	1,9
Portugal	44	- 29,0	93	- 63,7	0,2	2,1
Schweden	550	- 0,7	975	+ 17,8	1,9	1,8
Spanien	306	+ 31,3	744	+ 39,1	1,5	2,4
Baltische Staaten	75	- 34,8	323	+ 79,4	0,6	4,3
Island	28	+ 86,7	484	x	1,0	17,3
Norwegen	143	- 4,0	295	+ 13,5	0,6	2,1
Polen	408	- 24,3	846	- 11,6	1,7	2,1
Rußland	181	- 39,3	652	+ 16,4	1,3	3,6
Schweiz	426	+ 11,8	743	+ 8,9	1,5	1,7
Tschechische Republik	259	- 24,0	579	- 35,6	1,2	2,2
Türkei	229	+ 69,6	414	- 4,8	0,8	1,8
Ungarn	106	+ 60,6	403	+115,5	0,8	3,8
Sonstige europäische Länder	330	- 18,7	2 344	+ 19,7	4,7	7,1
<b>Afrika</b>	<b>251</b>	<b>+ 32,1</b>	<b>1 545</b>	<b>+ 83,5</b>	<b>3,1</b>	<b>6,2</b>
Republik Südafrika	62	+ 17,0	131	+ 1,6	0,3	2,1
Sonstige afrikanische Länder	189	+ 38,0	1 414	+ 98,3	2,8	7,5
<b>Asien</b>	<b>1 776</b>	<b>+ 87,7</b>	<b>4 317</b>	<b>+ 82,3</b>	<b>8,6</b>	<b>2,4</b>
Arabische Golfstaaten	90	+ 23,3	577	+ 79,8	1,2	6,4
Volksrepublik China und Hongkong	203	+109,3	405	+ 39,2	0,8	2,0
Israel	100	+ 49,3	199	+ 21,3	0,4	2,0
Japan	270	+ 49,2	608	+ 8,6	1,2	2,3
Südkorea	104	+940,0	317	+956,7	0,6	3,0
Taiwan	314	+ 15,0	627	+ 97,2	1,3	2,0
Sonstige asiatische Länder	695	+183,7	1 584	+131,6	3,2	2,3
<b>Amerika</b>	<b>1 466</b>	<b>+ 13,4</b>	<b>3 223</b>	<b>- 1,5</b>	<b>6,4</b>	<b>2,2</b>
Kanada	146	+ 21,7	385	+ 37,5	0,8	2,6
USA	1 065	+ 9,2	2 141	- 9,9	4,3	2,0
Mittelamerika und Karibik	47	- 23,0	128	- 17,9	0,3	2,7
Brasilien	142	+115,2	316	+ 12,5	0,6	2,2
Sonstige südamerikanische Länder	66	- 7,0	253	+ 40,6	0,5	3,8
<b>Australien, Neuseeland und Ozeanien</b>	<b>137</b>	<b>+153,7</b>	<b>341</b>	<b>+283,1</b>	<b>0,7</b>	<b>2,5</b>
<b>Ohne Angabe</b>	<b>659</b>	<b>+137,1</b>	<b>1 766</b>	<b>+381,2</b>	<b>3,5</b>	<b>2,7</b>

Anmerkungen siehe Seite 32

## Noch: 2.4 Leistung der Beherbergungsstätten nach Reisegebieten und Herkunftsländern

Mai 1999

Reisegebiet Herkunftsland (ständiger Wohnsitz)	Ankünfte		Übernachtungen			Mittlere Aufenthalts- dauer <sup>3)</sup>
	aller Gäste	Verän- derung <sup>1)</sup>	aller Gäste	Verän- derung <sup>1)</sup>	Anteil <sup>2)</sup>	
<b>Sauerland</b>	<b>165 725</b>	<b>+ 1,9</b>	<b>569 051</b>	<b>+ 1,9</b>	<b>100</b>	<b>3,4</b>
<b>Bundesrepublik Deutschland</b>	<b>145 560</b>	<b>- 0,2</b>	<b>496 902</b>	<b>- 0,6</b>	<b>87,3</b>	<b>3,4</b>
darunter Nordrhein-Westfalen	79 259	- 0,9	306 442	+ 1,4	53,9	3,9
<b>Ausland</b>	<b>20 165</b>	<b>+ 19,9</b>	<b>72 149</b>	<b>+ 23,3</b>	<b>12,7</b>	<b>3,6</b>
<b>Europa</b>	<b>19 257</b>	<b>+ 20,3</b>	<b>69 477</b>	<b>+ 22,9</b>	<b>96,3</b>	<b>3,6</b>
EU-Länder	18 191	+ 21,3	66 132	+ 26,1	91,7	3,6
Belgien	1 480	+ 12,5	4 117	+ 8,3	5,7	2,8
Dänemark	255	+ 35,6	661	+ 29,6	0,9	2,6
Finnland	91	+ 78,4	259	+ 48,9	0,4	2,8
Frankreich	400	- 31,5	920	- 27,5	1,3	2,3
Griechenland	31	+ 40,9	68	+ 51,1	0,1	2,2
Großbritannien und Nordirland	668	+ 1,7	1 870	+ 41,8	2,6	2,8
Republik Irland	49	+113,0	113	+109,3	0,2	2,3
Italien	326	+ 28,3	708	- 1,5	1,0	2,2
Luxemburg	173	+232,7	377	+103,8	0,5	2,2
Niederlande	13 668	+ 25,0	54 909	+ 28,7	76,1	4,0
Österreich	297	+ 38,8	852	+ 71,4	1,2	2,9
Portugal	20	+ 42,9	38	- 9,5	0,1	1,9
Schweden	546	+ 0,6	858	+ 5,5	1,2	1,6
Spanien	187	+ 29,9	382	+ 15,4	0,5	2,0
Baltische Staaten	33	+ 26,9	78	- 17,9	0,1	2,4
Island	15	x	140	x	0,2	9,3
Norwegen	65	- 15,6	142	- 0,7	0,2	2,2
Polen	244	+ 10,4	1 202	- 28,7	1,7	4,9
Rußland	98	+ 8,9	268	- 11,3	0,4	2,7
Schweiz	201	- 16,6	599	- 1,0	0,8	3,0
Tschechische Republik	188	+ 2,7	424	- 39,8	0,6	2,3
Türkei	37	- 5,1	86	- 53,0	0,1	2,3
Ungarn	54	- 5,3	140	- 20,5	0,2	2,6
Sonstige europäische Länder	131	+ 74,7	266	+ 39,3	0,4	2,0
<b>Afrika</b>	<b>21</b>	<b>- 34,4</b>	<b>80</b>	<b>- 21,6</b>	<b>0,1</b>	<b>3,8</b>
Republik Südafrika	12	+ 20,0	30	+ 7,1	-	2,5
Sonstige afrikanische Länder	9	- 59,1	50	- 32,4	0,1	5,6
<b>Asien</b>	<b>321</b>	<b>+ 43,3</b>	<b>1 128</b>	<b>+ 91,8</b>	<b>1,6</b>	<b>3,5</b>
Arabische Golfstaaten	15	+ 66,7	41	+ 64,0	0,1	2,7
Volksrepublik China und Hongkong	56	+ 64,7	211	+126,9	0,3	3,8
Israel	18	+ 12,5	32	- 27,3	-	1,8
Japan	88	+ 4,8	238	+ 20,2	0,3	2,7
Südkorea	22	+ 22,2	38	- 13,6	0,1	1,7
Taiwan	4	- 66,7	4	- 83,3	-	1,0
Sonstige asiatische Länder	118	+131,4	564	+252,5	0,8	4,8
<b>Amerika</b>	<b>285</b>	<b>- 20,6</b>	<b>1 116</b>	<b>+ 19,6</b>	<b>1,5</b>	<b>3,9</b>
Kanada	36	+ 16,1	85	+ 66,7	0,1	2,4
USA	220	- 15,4	921	+ 35,0	1,3	4,2
Mittelamerika und Karibik	5	+ 25,0	32	+128,6	-	6,4
Brasilien	15	- 71,2	46	- 70,7	0,1	3,1
Sonstige südamerikanische Länder	9	- 25,0	32	+ 10,3	-	3,6
<b>Australien, Neuseeland und Ozeanien</b>	<b>31</b>	<b>+121,4</b>	<b>59</b>	<b>+ 63,9</b>	<b>0,1</b>	<b>1,9</b>
<b>Ohne Angabe</b>	<b>250</b>	<b>+ 35,1</b>	<b>289</b>	<b>- 19,0</b>	<b>0,4</b>	<b>1,2</b>

Anmerkungen siehe Seite 32

## Noch: 2.4 Leistung der Beherbergungsstätten nach Reisegebieten und Herkunftsländern

Mai 1999

Reisegebiet Herkunftsland (ständiger Wohnsitz)	Ankünfte		Übernachtungen			Mittlere Aufenthalts- dauer <sup>3)</sup>
	aller Gäste	Verän- derung <sup>1)</sup>	aller Gäste	Verän- derung <sup>1)</sup>	Anteil <sup>2)</sup>	
<b>Siegerland-Wittgenstein</b>	<b>21 545</b>	<b>+ 5,9</b>	<b>99 529</b>	<b>+ 6,1</b>	<b>100</b>	<b>4,6</b>
<b>Bundesrepublik Deutschland</b>	<b>19 309</b>	<b>+ 2,7</b>	<b>94 223</b>	<b>+ 4,6</b>	<b>94,7</b>	<b>4,9</b>
darunter Nordrhein-Westfalen	8 490	- 1,3	48 249	- 6,7	48,5	5,7
<b>Ausland</b>	<b>2 236</b>	<b>+ 44,9</b>	<b>5 306</b>	<b>+ 40,6</b>	<b>5,3</b>	<b>2,4</b>
<b>Europa</b>	<b>1 925</b>	<b>+ 48,9</b>	<b>4 331</b>	<b>+ 41,6</b>	<b>81,6</b>	<b>2,2</b>
EU-Länder	1 512	+ 46,9	3 326	+ 38,6	62,7	2,2
Belgien	325	+127,3	689	+ 73,6	13,0	2,1
Dänemark	46	+ 21,1	98	+ 11,4	1,8	2,1
Finnland	11	+ 10,0	11	- 8,3	0,2	1,0
Frankreich	83	+ 27,7	131	- 5,1	2,5	1,6
Griechenland	5	+ 25,0	7	- 41,7	0,1	1,4
Großbritannien und Nordirland	111	- 35,1	217	- 20,5	4,1	2,0
Republik Irland	3	+ 50,0	3	+ 50,0	0,1	1,0
Italien	83	+ 33,9	170	+ 19,7	3,2	2,0
Luxemburg	22	+450,0	35	+775,0	0,7	1,6
Niederlande	596	+ 47,5	1 627	+ 49,5	30,7	2,7
Österreich	79	+ 36,2	122	+ 20,8	2,3	1,5
Portugal	12	+500,0	27	+575,0	0,5	2,3
Schweden	54	+ 5,9	83	- 14,4	1,6	1,5
Spanien	82	+446,7	106	+158,5	2,0	1,3
Baltische Staaten	24	+500,0	72	x	1,4	3,0
Island	1	- 50,0	1	- 50,0	-	1,0
Norwegen	15	+114,3	33	+371,4	0,6	2,2
Polen	71	- 7,8	152	- 7,9	2,9	2,1
Rußland	54	+145,5	190	+192,3	3,6	3,5
Schweiz	114	+ 65,2	179	+ 54,3	3,4	1,6
Tschechische Republik	65	+109,7	187	+122,6	3,5	2,9
Türkei	10	+900,0	16	x	0,3	1,6
Ungarn	35	+ 66,7	151	+297,4	2,8	4,3
Sonstige europäische Länder	24	- 20,0	24	- 86,4	0,5	1,0
<b>Afrika</b>	<b>5</b>	<b>- 16,7</b>	<b>12</b>	<b>- 40,0</b>	<b>0,2</b>	<b>2,4</b>
Republik Südafrika	1	-	3	+200,0	0,1	3,0
Sonstige afrikanische Länder	4	- 20,0	9	- 52,6	0,2	2,3
<b>Asien</b>	<b>95</b>	<b>- 13,6</b>	<b>331</b>	<b>- 2,9</b>	<b>6,2</b>	<b>3,5</b>
Arabische Golfstaaten	4	x	145	x	2,7	36,3
Volksrepublik China und Hongkong	29	+ 20,8	44	- 34,3	0,8	1,5
Israel	8	+300,0	9	+200,0	0,2	1,1
Japan	40	- 9,1	90	+ 16,9	1,7	2,3
Südkorea	2	- 33,3	2	- 33,3	-	1,0
Taiwan	5	- 28,6	22	- 18,5	0,4	4,4
Sonstige asiatische Länder	7	- 76,7	19	- 88,4	0,4	2,7
<b>Amerika</b>	<b>137</b>	<b>+ 8,7</b>	<b>537</b>	<b>+ 58,4</b>	<b>10,1</b>	<b>3,9</b>
Kanada	20	+ 53,8	45	- 66,7	0,8	2,3
USA	97	+ 2,1	401	+130,5	7,6	4,1
Mittelamerika und Karibik	1	-	12	x	0,2	12,0
Brasilien	17	+750,0	62	x	1,2	3,6
Sonstige südamerikanische Länder	2	- 86,7	17	- 37,0	0,3	8,5
<b>Australien, Neuseeland und Ozeanien</b>	<b>8</b>	<b>+300,0</b>	<b>22</b>	<b>+266,7</b>	<b>0,4</b>	<b>2,8</b>
<b>Ohne Angabe</b>	<b>66</b>	<b>x</b>	<b>73</b>	<b>+563,6</b>	<b>1,4</b>	<b>1,1</b>

Anmerkungen siehe Seite 32

## Noch: 2.4 Leistung der Beherbergungsstätten nach Reisegebieten und Herkunftsländern

Mai 1999

Reisegebiet Herkunftsland (ständiger Wohnsitz)	Ankünfte		Übernachtungen			Mittlere Aufenthalts- dauer <sup>3)</sup>
	aller Gäste	Verän- derung <sup>1)</sup>	aller Gäste	Verän- derung <sup>1)</sup>	Anteil <sup>2)</sup>	
<b>Westfälisches Ruhrgebiet</b>	<b>134 659</b>	<b>+ 8,4</b>	<b>249 920</b>	<b>+ 5,5</b>	<b>100</b>	<b>1,9</b>
<b>Bundesrepublik Deutschland</b>	<b>115 390</b>	<b>+ 7,5</b>	<b>208 057</b>	<b>+ 3,1</b>	<b>83,2</b>	<b>1,8</b>
darunter Nordrhein-Westfalen	30 146	+ 2,0	58 237	- 10,8	23,3	1,9
<b>Ausland</b>	<b>19 269</b>	<b>+ 13,8</b>	<b>41 863</b>	<b>+ 19,2</b>	<b>16,8</b>	<b>2,2</b>
<b>Europa</b>	<b>16 286</b>	<b>+ 13,9</b>	<b>33 214</b>	<b>+ 13,8</b>	<b>79,3</b>	<b>2,0</b>
EU-Länder	12 623	+ 17,1	25 045	+ 20,3	59,8	2,0
Belgien	875	+ 17,8	1 489	+ 25,5	3,6	1,7
Dänemark	640	- 12,7	1 040	- 33,1	2,5	1,6
Finnland	323	+ 26,7	610	+ 2,7	1,5	1,9
Frankreich	1 376	+ 13,2	2 829	+ 21,7	6,8	2,1
Griechenland	113	+ 21,5	256	- 6,6	0,6	2,3
Großbritannien und Nordirland	1 723	+ 35,8	5 140	+ 75,4	12,3	3,0
Republik Irland	33	- 69,2	72	- 61,5	0,2	2,2
Italien	1 180	+ 58,2	2 905	+ 77,7	6,9	2,5
Luxemburg	348	+213,5	412	+ 90,7	1,0	1,2
Niederlande	3 258	+ 17,4	5 213	+ 7,5	12,5	1,6
Österreich	728	- 7,5	1 713	- 0,6	4,1	2,4
Portugal	115	- 3,4	247	- 60,7	0,6	2,1
Schweden	1 511	+ 2,7	2 146	+ 20,2	5,1	1,4
Spanien	400	+ 13,6	973	+ 5,6	2,3	2,4
Baltische Staaten	54	- 61,7	85	- 81,8	0,2	1,6
Island	15	- 40,0	22	- 43,6	0,1	1,5
Norwegen	143	+ 30,0	287	+ 62,1	0,7	2,0
Polen	1 244	+ 69,9	2 394	+ 10,7	5,7	1,9
Rußland	314	- 29,8	858	- 27,8	2,0	2,7
Schweiz	729	+ 7,4	1 449	+ 9,9	3,5	2,0
Tschechische Republik	271	- 28,3	550	- 18,0	1,3	2,0
Türkei	332	+ 7,4	865	+ 28,1	2,1	2,6
Ungarn	162	- 50,3	705	- 21,8	1,7	4,4
Sonstige europäische Länder	399	+ 8,1	954	+ 22,2	2,3	2,4
<b>Afrika</b>	<b>216</b>	<b>+ 50,0</b>	<b>970</b>	<b>+163,6</b>	<b>2,3</b>	<b>4,5</b>
Republik Südafrika	67	+219,0	447	+609,5	1,1	6,7
Sonstige afrikanische Länder	149	+ 21,1	523	+ 71,5	1,2	3,5
<b>Asien</b>	<b>897</b>	<b>- 2,2</b>	<b>3 193</b>	<b>+ 47,8</b>	<b>7,6</b>	<b>3,6</b>
Arabische Golfstaaten	47	+ 30,6	127	- 27,4	0,3	2,7
Volksrepublik China und Hongkong	87	- 60,3	440	+ 26,4	1,1	5,1
Israel	111	+ 14,4	339	+ 24,6	0,8	3,1
Japan	279	+ 87,2	834	+213,5	2,0	3,0
Südkorea	16	- 5,9	41	- 26,8	0,1	2,6
Taiwan	16	- 15,8	121	+175,0	0,3	7,6
Sonstige asiatische Länder	341	- 10,3	1 291	+ 29,1	3,1	3,8
<b>Amerika</b>	<b>1 152</b>	<b>+ 9,8</b>	<b>3 358</b>	<b>+ 35,0</b>	<b>8,0</b>	<b>2,9</b>
Kanada	114	+ 9,6	262	+ 7,8	0,6	2,3
USA	880	+ 10,0	2 565	+ 35,1	6,1	2,9
Mittelamerika und Karibik	53	+178,9	145	+222,2	0,3	2,7
Brasilien	44	- 21,4	186	+ 20,0	0,4	4,2
Sonstige südamerikanische Länder	61	- 12,9	200	+ 37,9	0,5	3,3
<b>Australien, Neuseeland und Ozeanien</b>	<b>43</b>	<b>- 30,6</b>	<b>144</b>	<b>- 20,0</b>	<b>0,3</b>	<b>3,3</b>
<b>Ohne Angabe</b>	<b>675</b>	<b>+ 43,9</b>	<b>984</b>	<b>+ 32,6</b>	<b>2,4</b>	<b>1,5</b>

Anmerkungen siehe Seite 32

## Noch: 2.4 Leistung der Beherbergungsstätten nach Reisegebieten und Herkunftsländern

Mai 1999

Reisegebiet Herkunftsland (ständiger Wohnsitz)	Ankünfte		Übernachtungen			Mittlere Aufenthalts- dauer <sup>3)</sup>
	aller Gäste	Verän- derung <sup>1)</sup>	aller Gäste	Verän- derung <sup>1)</sup>	Anteil <sup>2)</sup>	
<b>Münsterland</b>	<b>104 562</b>	<b>- 0,8</b>	<b>230 457</b>	<b>- 5,1</b>	<b>100</b>	<b>2,2</b>
<b>Bundesrepublik Deutschland</b>	<b>97 530</b>	<b>- 1,5</b>	<b>216 562</b>	<b>- 5,8</b>	<b>94,0</b>	<b>2,2</b>
darunter Nordrhein-Westfalen	42 330	- 7,9	104 758	- 10,3	45,5	2,5
<b>Ausland</b>	<b>7 032</b>	<b>+ 11,4</b>	<b>13 895</b>	<b>+ 6,3</b>	<b>6,0</b>	<b>2,0</b>
<b>Europa</b>	<b>5 564</b>	<b>+ 7,5</b>	<b>10 977</b>	<b>+ 3,3</b>	<b>79,0</b>	<b>2,0</b>
EU-Länder	4 147	+ 0,8	7 600	+ 1,6	54,7	1,8
Belgien	200	- 20,9	349	- 30,6	2,5	1,7
Dänemark	474	- 31,8	643	- 26,5	4,6	1,4
Finnland	83	- 6,7	288	+ 0,3	2,1	3,5
Frankreich	477	+ 49,1	827	+ 42,8	6,0	1,7
Griechenland	19	- 24,0	28	- 24,3	0,2	1,5
Großbritannien und Nordirland	536	+ 35,7	1 132	+ 35,7	8,1	2,1
Republik Irland	15	+650,0	30	+900,0	0,2	2,0
Italien	260	+ 51,2	578	+ 96,6	4,2	2,2
Luxemburg	40	+ 29,0	56	+ 24,4	0,4	1,4
Niederlande	1 402	- 1,2	2 556	- 0,9	18,4	1,8
Österreich	214	- 14,4	356	- 18,3	2,6	1,7
Portugal	42	+250,0	107	+256,7	0,8	2,5
Schweden	223	- 13,6	393	- 5,8	2,8	1,8
Spanien	162	- 16,5	257	- 54,3	1,8	1,6
Baltische Staaten	25	- 63,2	51	- 61,1	0,4	2,0
Island	5	+ 66,7	5	+ 25,0	-	1,0
Norwegen	53	+ 23,3	80	- 11,1	0,6	1,5
Polen	451	+ 21,6	1 428	- 7,2	10,3	3,2
Rußland	71	- 36,0	213	- 42,0	1,5	3,0
Schweiz	450	+114,3	732	+ 74,3	5,3	1,6
Tschechische Republik	115	+ 30,7	290	+ 9,0	2,1	2,5
Türkei	42	+ 20,0	60	+ 20,0	0,4	1,4
Ungarn	126	+110,0	312	+124,5	2,2	2,5
Sonstige europäische Länder	79	+ 11,3	206	+ 45,1	1,5	2,6
<b>Afrika</b>	<b>44</b>	<b>- 8,3</b>	<b>112</b>	<b>- 38,5</b>	<b>0,8</b>	<b>2,5</b>
Republik Südafrika	11	- 54,2	23	- 75,5	0,2	2,1
Sonstige afrikanische Länder	33	+ 37,5	89	+ 1,1	0,6	2,7
<b>Asien</b>	<b>318</b>	<b>- 2,5</b>	<b>794</b>	<b>+ 4,6</b>	<b>5,7</b>	<b>2,5</b>
Arabische Golfstaaten	2	- 93,5	6	- 94,9	-	3,0
Volksrepublik China und Hongkong	53	+ 29,3	135	+ 2,3	1,0	2,5
Israel	18	- 14,3	43	- 29,5	0,3	2,4
Japan	186	+ 17,0	387	+ 66,1	2,8	2,1
Südkorea	16	- 20,0	70	+133,3	0,5	4,4
Taiwan	1	- 75,0	2	- 85,7	-	2,0
Sonstige asiatische Länder	42	- 16,0	151	- 12,2	1,1	3,6
<b>Amerika</b>	<b>496</b>	<b>- 4,1</b>	<b>1 067</b>	<b>- 1,3</b>	<b>7,7</b>	<b>2,2</b>
Kanada	56	+ 93,1	104	+ 40,5	0,7	1,9
USA	379	- 11,4	812	+ 2,1	5,8	2,1
Mittelamerika und Karibik	17	+466,7	24	+ 84,6	0,2	1,4
Brasilien	25	- 40,5	63	- 63,6	0,5	2,5
Sonstige südamerikanische Länder	19	+ 26,7	64	+146,2	0,5	3,4
<b>Australien, Neuseeland und Ozeanien</b>	<b>25</b>	<b>- 24,2</b>	<b>74</b>	<b>+ 12,1</b>	<b>0,5</b>	<b>3,0</b>
<b>Ohne Angabe</b>	<b>585</b>	<b>+172,1</b>	<b>871</b>	<b>+148,1</b>	<b>6,3</b>	<b>1,5</b>

Anmerkungen siehe Seite 32

## Noch: 2.4 Leistung der Beherbergungsstätten nach Reisegebieten und Herkunftsländern

Mai 1999

Reisegebiet Herkunftsland (ständiger Wohnsitz)	Ankünfte		Übernachtungen			Mittlere Aufenthalts- dauer <sup>3)</sup>
	aller Gäste	Verän- derung <sup>1)</sup>	aller Gäste	Verän- derung <sup>1)</sup>	Anteil <sup>2)</sup>	
<b>Teutoburger Wald</b>	<b>164 842</b>	<b>+ 2,0</b>	<b>630 794</b>	<b>- 1,3</b>	<b>100</b>	<b>3,8</b>
<b>Bundesrepublik Deutschland</b>	<b>149 495</b>	<b>+ 2,0</b>	<b>596 602</b>	<b>- 0,4</b>	<b>94,6</b>	<b>4,0</b>
darunter Nordrhein-Westfalen	59 509	- 4,6	324 915	- 0,9	51,5	5,5
<b>Ausland</b>	<b>15 347</b>	<b>+ 2,3</b>	<b>34 192</b>	<b>- 14,7</b>	<b>5,4</b>	<b>2,2</b>
<b>Europa</b>	<b>12 212</b>	<b>+ 0,5</b>	<b>28 071</b>	<b>- 17,5</b>	<b>82,1</b>	<b>2,3</b>
EU-Länder	9 772	+ 0,4	20 933	- 19,4	61,2	2,1
Belgien	829	+ 20,0	1 441	+ 16,5	4,2	1,7
Dänemark	972	- 3,6	2 085	- 0,1	6,1	2,1
Finnland	164	- 24,4	294	- 21,2	0,9	1,8
Frankreich	921	- 5,0	1 987	- 2,4	5,8	2,2
Griechenland	71	- 50,3	123	- 56,4	0,4	1,7
Großbritannien und Nordirland	1 652	- 16,6	3 747	- 25,2	11,0	2,3
Republik Irland	43	+ 22,9	135	+ 29,8	0,4	3,1
Italien	639	+ 10,4	1 138	+ 14,6	3,3	1,8
Luxemburg	41	- 45,3	112	- 19,4	0,3	2,7
Niederlande	2 958	+ 7,9	7 140	- 34,7	20,9	2,4
Österreich	519	+ 33,4	1 125	- 9,5	3,3	2,2
Portugal	62	- 30,3	177	+ 22,1	0,5	2,9
Schweden	618	+ 9,4	851	- 3,5	2,5	1,4
Spanien	283	+ 15,5	578	+ 14,2	1,7	2,0
Baltische Staaten	87	+ 35,9	239	+106,0	0,7	2,7
Island	16	+100,0	29	+107,1	0,1	1,8
Norwegen	151	- 14,7	246	+ 17,7	0,7	1,6
Polen	768	+ 9,2	3 587	- 2,3	10,5	4,7
Rußland	311	- 7,2	700	- 46,8	2,0	2,3
Schweiz	392	+ 0,3	716	- 3,2	2,1	1,8
Tschechische Republik	252	+ 46,5	507	+ 11,9	1,5	2,0
Türkei	114	+ 67,6	265	+ 64,6	0,8	2,3
Ungarn	148	+ 29,8	313	- 14,9	0,9	2,1
Sonstige europäische Länder	201	- 48,7	536	- 46,4	1,6	2,7
<b>Afrika</b>	<b>45</b>	<b>- 50,0</b>	<b>136</b>	<b>- 36,2</b>	<b>0,4</b>	<b>3,0</b>
Republik Südafrika	11	- 31,3	19	- 9,5	0,1	1,7
Sonstige afrikanische Länder	34	- 54,1	117	- 39,1	0,3	3,4
<b>Asien</b>	<b>725</b>	<b>+ 19,6</b>	<b>1 716</b>	<b>+ 37,2</b>	<b>5,0</b>	<b>2,4</b>
Arabische Golfstaaten	59	+195,0	98	+117,8	0,3	1,7
Volksrepublik China und Hongkong	102	+ 39,7	181	+ 7,7	0,5	1,8
Israel	67	- 15,2	143	+ 5,9	0,4	2,1
Japan	209	+ 15,5	559	+ 63,9	1,6	2,7
Südkorea	77	- 25,2	153	- 19,9	0,4	2,0
Taiwan	26	+ 13,0	53	- 1,9	0,2	2,0
Sonstige asiatische Länder	185	+ 45,7	529	+ 66,9	1,5	2,9
<b>Amerika</b>	<b>967</b>	<b>+ 1,5</b>	<b>2 180</b>	<b>- 17,6</b>	<b>6,4</b>	<b>2,3</b>
Kanada	102	+ 14,6	255	+ 49,1	0,7	2,5
USA	755	+ 10,4	1 540	- 9,7	4,5	2,0
Mittelamerika und Karibik	11	- 72,5	15	- 96,7	-	1,4
Brasilien	52	- 50,5	158	- 30,1	0,5	3,0
Sonstige südamerikanische Länder	47	+ 34,3	212	+123,2	0,6	4,5
<b>Australien, Neuseeland und Ozeanien</b>	<b>94</b>	<b>+ 3,3</b>	<b>170</b>	<b>- 2,9</b>	<b>0,5</b>	<b>1,8</b>
<b>Ohne Angabe</b>	<b>1 304</b>	<b>+ 18,3</b>	<b>1 919</b>	<b>+ 6,3</b>	<b>5,6</b>	<b>1,5</b>

Anmerkungen siehe Seite 32

## Noch: 2.4 Leistung der Beherbergungsstätten nach Reisegebieten und Herkunftsländern

Mai 1999

Reisegebiet Herkunftsland (ständiger Wohnsitz)	Ankünfte		Übernachtungen			Mittlere Aufenthalts- dauer <sup>3)</sup>
	aller Gäste	Verän- derung <sup>1)</sup>	aller Gäste	Verän- derung <sup>1)</sup>	Anteil <sup>2)</sup>	
<b>Nordrhein-Westfalen</b>	<b>1 347 801</b>	<b>+ 3,5</b>	<b>3 399 920</b>	<b>+ 2,8</b>	<b>100</b>	<b>2,5</b>
<b>Bundesrepublik Deutschland</b>	<b>1 110 605</b>	<b>+ 1,7</b>	<b>2 836 661</b>	<b>+ 0,1</b>	<b>83,4</b>	<b>2,6</b>
darunter Nordrhein-Westfalen	374 146	+ 2,6	1 257 924	- 0,2	37,0	3,4
<b>Ausland</b>	<b>237 196</b>	<b>+ 12,7</b>	<b>563 259</b>	<b>+ 19,3</b>	<b>16,6</b>	<b>2,4</b>
<b>Europa</b>	<b>176 735</b>	<b>+ 12,7</b>	<b>412 823</b>	<b>+ 17,1</b>	<b>73,3</b>	<b>2,3</b>
EU-Länder	145 003	+ 15,2	334 328	+ 21,2	59,4	2,3
Belgien	13 154	+ 11,1	26 851	+ 13,6	4,8	2,0
Dänemark	5 934	+ 15,1	11 328	+ 15,7	2,0	1,9
Finnland	3 060	+ 26,7	6 722	+ 27,9	1,2	2,2
Frankreich	15 115	+ 16,1	29 370	+ 18,0	5,2	1,9
Griechenland	1 822	+ 13,2	4 569	+ 7,7	0,8	2,5
Großbritannien und Nordirland	27 503	+ 6,2	58 203	+ 15,5	10,3	2,1
Republik Irland	865	+ 12,8	2 165	+ 25,6	0,4	2,5
Italien	16 518	+ 61,2	39 642	+ 82,7	7,0	2,4
Luxemburg	1 428	- 2,6	2 557	- 2,4	0,5	1,8
Niederlande	36 465	+ 11,1	101 787	+ 13,1	18,1	2,8
Österreich	6 883	+ 9,7	16 181	+ 21,5	2,9	2,4
Portugal	1 443	+ 15,3	3 934	+ 16,7	0,7	2,7
Schweden	7 446	+ 4,9	13 128	+ 12,1	2,3	1,8
Spanien	7 367	+ 23,4	17 891	+ 36,0	3,2	2,4
Baltische Staaten	885	- 20,8	2 421	- 12,5	0,4	2,7
Island	365	+105,1	1 486	+250,5	0,3	4,1
Norwegen	2 167	+ 4,8	4 514	+ 17,7	0,8	2,1
Polen	5 291	+ 9,1	14 985	- 0,8	2,7	2,8
Rußland	3 134	- 30,8	8 981	- 28,4	1,6	2,9
Schweiz	9 268	+ 29,1	18 248	+ 34,0	3,2	2,0
Tschechische Republik	2 559	- 4,2	5 767	- 11,8	1,0	2,3
Türkei	2 954	+ 38,3	7 078	+ 36,2	1,3	2,4
Ungarn	1 763	- 3,6	4 735	- 5,1	0,8	2,7
Sonstige europäische Länder	3 346	- 23,2	10 280	- 11,2	1,8	3,1
<b>Afrika</b>	<b>2 698</b>	<b>+ 36,5</b>	<b>9 447</b>	<b>+ 55,3</b>	<b>1,7</b>	<b>3,5</b>
Republik Südafrika	724	+ 17,0	2 233	+ 41,7	0,4	3,1
Sonstige afrikanische Länder	1 974	+ 45,4	7 214	+ 60,1	1,3	3,7
<b>Asien</b>	<b>19 348</b>	<b>+ 8,7</b>	<b>50 218</b>	<b>+ 21,5</b>	<b>8,9</b>	<b>2,6</b>
Arabische Golfstaaten	1 543	+ 41,2	6 093	+ 60,4	1,1	3,9
Volksrepublik China und Hongkong	2 164	- 18,0	6 035	+ 14,6	1,1	2,8
Israel	1 583	+ 33,2	4 319	+ 22,8	0,8	2,7
Japan	7 130	- 3,8	15 576	- 0,6	2,8	2,2
Südkorea	757	+ 66,7	2 130	+ 98,1	0,4	2,8
Taiwan	1 704	+ 66,2	3 453	+ 80,8	0,6	2,0
Sonstige asiatische Länder	4 467	+ 12,2	12 612	+ 24,7	2,2	2,8
<b>Amerika</b>	<b>25 858</b>	<b>+ 13,4</b>	<b>66 553</b>	<b>+ 29,3</b>	<b>11,8</b>	<b>2,6</b>
Kanada	1 960	+ 12,5	5 090	+ 26,6	0,9	2,6
USA	19 710	+ 9,5	47 838	+ 24,3	8,5	2,4
Mittelamerika und Karibik	746	+ 44,9	2 082	+ 19,4	0,4	2,8
Brasilien	1 637	+ 39,8	5 200	+ 49,9	0,9	3,2
Sonstige südamerikanische Länder	1 805	+ 30,7	6 343	+ 69,6	1,1	3,5
<b>Australien, Neuseeland und Ozeanien</b>	<b>1 950</b>	<b>+ 25,2</b>	<b>5 605</b>	<b>+ 38,5</b>	<b>1,0</b>	<b>2,9</b>
<b>Ohne Angabe</b>	<b>10 607</b>	<b>+ 10,8</b>	<b>18 613</b>	<b>+ 11,9</b>	<b>3,3</b>	<b>1,8</b>

Anmerkungen siehe Seite 32

## 3.1 Leistung der Beherbergungs

Januar bis

Gemeinde- kennziffer	Verwaltungsbezirk	Ankünfte			
		aller Gäste	Verän- derung <sup>1)</sup>	aus- ländischer Gäste	Verän- derung <sup>1)</sup>
	<b>Kreisfreie Städte</b>				
111 000	Düsseldorf	517 020	+ 2,5	190 792	+ 5,3
112 000	Duisburg	66 021	+ 10,4	10 238	+ 16,8
113 000	Essen	141 229	+ 3,0	26 152	+ 11,5
114 000	Krefeld	45 594	- 14,5	9 597	- 12,1
116 000	Mönchengladbach	45 439	- 0,3	11 119	+ 2,7
117 000	Mülheim an der Ruhr	35 287	- 2,5	4 134	+ 29,4
119 000	Oberhausen	34 306	+ 12,9	4 697	- 0,1
120 000	Remscheid	23 559	+ 17,7	4 334	- 2,3
122 000	Solingen	25 936	+ 7,4	4 719	- 10,1
124 000	Wuppertal	60 964	+ 7,4	10 839	+ 7,4
	<b>Kreis Kleve</b>	<b>91 551</b>	<b>+ 15,0</b>	<b>9 340</b>	<b>+ 26,0</b>
154 004	Bedburg-Hau	697	+ 9,2	81	- 15,6
154 008	Emmerich, Stadt	6 079	- 1,8	1 893	+ 40,3
154 012	Geldern, Stadt	9 286	+ 13,9	423	- 19,6
154 016	Goch, Stadt	4 355	- 13,4	1 047	+142,4
154 020	Issum	-	-	-	-
154 024	Kalkar, Stadt	8 971	+ 42,1	1 403	+ 48,9
154 028	Kerken	1 310	+ 14,2	68	- 19,0
154 032	Kevelaer, Stadt	12 403	+ 28,3	1 155	+ 30,8
154 036	Kleve, Stadt	24 610	+ 21,8	2 480	+ 9,8
154 040	Kranenburg	.	.	.	.
154 044	Rees, Stadt	1 765	- 4,8	122	- 11,6
154 048	Rheurdt	3 328	- 1,7	58	+ 56,8
154 052	Straelen, Stadt	5 893	+ 2,8	307	- 24,0
154 056	Uedem	.	.	.	.
154 060	Wachtendonk	.	.	.	.
154 064	Weeze	917	+ 5,2	161	+ 51,9
	<b>Kreis Mettmann</b>	<b>187 571</b>	<b>+ 6,6</b>	<b>34 856</b>	<b>+ 1,7</b>
158 004	Erkrath, Stadt	8 043	+ 39,2	1 559	- 1,5
158 008	Haan, Stadt	12 362	+ 37,0	1 708	+ 58,7
158 012	Heiligenhaus, Stadt	.	.	.	.
158 016	Hilden, Stadt	28 635	+ 9,4	3 903	+ 5,9
158 020	Langenfeld (Rhld.), Stadt	10 169	+ 8,1	1 062	+ 13,3
158 024	Mettmann, Stadt	20 427	- 0,8	3 705	+ 24,3
158 026	Monheim am Rhein, Stadt	8 817	+ 33,0	1 073	+103,6
158 028	Ratingen, Stadt	77 550	+ 0,4	19 174	- 10,4
158 032	Velbert, Stadt	15 054	- 0,8	1 765	+ 9,6
158 036	Wülfrath, Stadt	.	.	.	.
	<b>Kreis Neuss</b>	<b>137 065</b>	<b>+ 14,4</b>	<b>30 696</b>	<b>+ 17,2</b>
162 004	Dormagen, Stadt	9 820	+ 7,4	1 867	- 0,3
162 008	Grevenbroich, Stadt	9 021	+ 3,1	1 230	+ 9,1
162 012	Jüchen	.	.	.	.
162 016	Kaarst, Stadt	23 657	+ 20,5	5 370	+ 30,1
162 020	Korschenbroich, Stadt	1 293	- 4,1	133	+137,5
162 022	Meerbusch, Stadt	12 017	+101,0	2 721	+149,9
162 024	Neuss, Stadt	79 752	+ 8,6	19 271	+ 8,1
162 028	Rommerskirchen	.	.	.	.
	<b>Kreis Viersen</b>	<b>54 777</b>	<b>+ 15,3</b>	<b>5 977</b>	<b>- 11,1</b>
166 004	Brüggen	7 782	+ 19,0	319	- 42,3
166 008	Grefrath	.	.	.	.
166 012	Kempfen, Stadt	3 261	+ 21,9	656	+ 27,1
166 016	Nettetal, Stadt	19 810	+ 14,3	1 192	- 14,6
166 020	Niederkrüchten	1 277	+ 17,5	393	+163,8
166 024	Schwalmtal	.	.	.	.
166 028	Tönisvorst, Stadt	1 683	+ 10,1	307	- 19,6
166 032	Viersen, Stadt	4 347	+ 4,2	794	- 22,2
166 036	Willich, Stadt	10 492	+ 13,9	1 867	- 20,2
	<b>Kreis Wesel</b>	<b>83 511</b>	<b>+ 10,1</b>	<b>11 166</b>	<b>+ 5,8</b>
170 004	Alpen	.	.	.	.
170 008	Dinslaken, Stadt	6 334	- 3,1	665	- 8,0
170 012	Hamminkeln, Stadt	3 620	+ 4,9	275	- 16,2
170 016	Hünxe	.	.	.	.

1) Veränderung gegenüber dem Vorjahreszeitraum in % - 2) Mittlere Aufenthaltsdauer in Tagen = Übernachtungen / Ankünfte - 3) Mittlere Auslastung =



## stätten nach Verwaltungsbezirken

Mai 1999

Übernachtungen				Mittlere Aufenthaltsdauer <sup>2)</sup>		Mittlere Auslastung der Betten <sup>3)</sup>	Gemeindekennziffer
aller Gäste	Veränderung <sup>1)</sup>	ausländischer Gäste	Veränderung <sup>1)</sup>	aller Gäste	ausländischer Gäste		
<b>978 099</b>	<b>+ 1,4</b>	<b>401 777</b>	<b>+ 0,9</b>	<b>1,9</b>	<b>2,1</b>	<b>42,7</b>	<b>111 000</b>
<b>131 044</b>	<b>+14,1</b>	<b>21 661</b>	<b>+ 21,5</b>	<b>2,0</b>	<b>2,1</b>	<b>34,4</b>	<b>112 000</b>
<b>341 976</b>	<b>- 0,1</b>	<b>60 240</b>	<b>+ 15,6</b>	<b>2,4</b>	<b>2,3</b>	<b>47,3</b>	<b>113 000</b>
<b>96 261</b>	<b>- 5,5</b>	<b>23 752</b>	<b>- 6,0</b>	<b>2,1</b>	<b>2,5</b>	<b>35,9</b>	<b>114 000</b>
<b>91 671</b>	<b>+ 5,1</b>	<b>25 944</b>	<b>+ 13,1</b>	<b>2,0</b>	<b>2,3</b>	<b>35,3</b>	<b>116 000</b>
<b>70 303</b>	<b>- 1,0</b>	<b>11 404</b>	<b>+ 41,8</b>	<b>2,0</b>	<b>2,8</b>	<b>39,5</b>	<b>117 000</b>
<b>63 708</b>	<b>+23,2</b>	<b>10 274</b>	<b>+ 17,8</b>	<b>1,9</b>	<b>2,2</b>	<b>37,9</b>	<b>119 000</b>
<b>41 567</b>	<b>+16,6</b>	<b>8 987</b>	<b>+ 4,6</b>	<b>1,8</b>	<b>2,1</b>	<b>33,8</b>	<b>120 000</b>
<b>54 223</b>	<b>+ 3,7</b>	<b>11 963</b>	<b>- 21,8</b>	<b>2,1</b>	<b>2,5</b>	<b>29,8</b>	<b>122 000</b>
<b>144 972</b>	<b>+ 8,0</b>	<b>25 873</b>	<b>+ 13,7</b>	<b>2,4</b>	<b>2,4</b>	<b>41,4</b>	<b>124 000</b>
<b>197 678</b>	<b>+16,1</b>	<b>19 434</b>	<b>+ 36,2</b>	<b>2,2</b>	<b>2,1</b>	<b>32,6</b>	<b>154 000</b>
1 391	- 7,8	186	- 1,6	2,0	2,3	15,9	154 004
9 907	+ 3,4	3 036	+ 50,7	1,6	1,6	21,1	154 008
37 783	+32,8	886	- 38,1	4,1	2,1	51,4	154 012
9 702	- 2,4	3 538	+227,6	2,2	3,4	21,5	154 016
-	-	-	-	-	-	-	154 020
13 964	+48,4	1 859	+ 27,9	1,6	1,3	41,4	154 024
2 346	+12,4	165	+ 5,8	1,8	2,4	16,9	154 028
22 368	+26,9	2 222	+ 48,8	1,8	1,9	24,5	154 032
45 508	+16,6	5 578	+ 19,0	1,8	2,2	32,7	154 036
.	.	.	.	.	.	.	154 040
2 725	-13,8	183	- 14,9	1,5	1,5	14,9	154 044
6 989	-	65	- 55,5	2,1	1,1	25,6	154 048
13 510	+ 3,9	737	- 0,5	2,3	2,4	39,3	154 052
.	.	.	.	.	.	.	154 056
.	.	.	.	.	.	.	154 060
2 861	+ 7,5	659	+ 82,5	3,1	4,1	28,0	154 064
<b>380 732</b>	<b>+ 7,7</b>	<b>73 465</b>	<b>+ 8,6</b>	<b>2,0</b>	<b>2,1</b>	<b>39,1</b>	<b>158 000</b>
16 789	+39,1	4 219	+ 16,5	2,1	2,7	30,6	158 004
39 780	+ 5,3	4 066	+ 61,5	3,2	2,4	53,3	158 008
.	.	.	.	.	.	.	158 012
59 522	+ 9,9	10 259	+ 12,7	2,1	2,6	45,3	158 016
19 323	+ 7,9	3 025	+ 27,8	1,9	2,8	38,0	158 020
40 504	- 2,4	7 646	+ 15,5	2,0	2,1	28,4	158 024
16 391	+12,6	2 132	+ 73,1	1,9	2,0	34,4	158 026
145 463	+ 6,8	36 498	- 2,2	1,9	1,9	44,0	158 028
30 019	+ 7,8	3 614	+ 2,4	2,0	2,0	29,0	158 032
.	.	.	.	.	.	.	158 036
<b>258 284</b>	<b>+10,0</b>	<b>61 701</b>	<b>+ 13,9</b>	<b>1,9</b>	<b>2,0</b>	<b>36,1</b>	<b>162 000</b>
24 677	+12,0	5 290	+ 19,3	2,5	2,8	27,6	162 004
18 992	+10,2	3 839	+ 25,5	2,1	3,1	32,7	162 008
.	.	.	.	.	.	.	162 012
32 017	- 7,2	7 080	- 3,4	1,4	1,3	40,3	162 016
2 958	- 5,2	321	+ 62,1	2,3	2,4	21,2	162 020
21 194	+75,4	4 981	+ 73,3	1,8	1,8	29,3	162 022
155 560	+ 8,6	39 935	+ 10,8	2,0	2,1	39,4	162 024
.	.	.	.	.	.	.	162 028
<b>111 365</b>	<b>+12,7</b>	<b>14 396</b>	<b>- 26,0</b>	<b>2,0</b>	<b>2,4</b>	<b>30,7</b>	<b>166 000</b>
15 677	+ 8,3	671	- 36,3	2,0	2,1	32,7	166 004
.	.	.	.	.	.	.	166 008
7 017	+39,6	2 426	+ 53,5	2,2	3,7	35,1	166 012
42 971	+14,6	2 523	- 40,5	2,2	2,1	31,6	166 016
2 795	-26,0	936	- 25,9	2,2	2,4	17,4	166 020
.	.	.	.	.	.	.	166 024
3 225	+14,4	700	- 8,5	1,9	2,3	20,9	166 028
8 028	- 2,0	2 177	- 17,5	1,8	2,7	25,5	166 032
21 722	+20,5	3 963	- 40,9	2,1	2,1	35,7	166 036
<b>163 668</b>	<b>+17,3</b>	<b>25 177</b>	<b>+ 8,6</b>	<b>2,0</b>	<b>2,3</b>	<b>33,5</b>	<b>170 000</b>
.	.	.	.	.	.	.	170 004
15 146	+ 4,2	2 626	+ 40,8	2,4	3,9	32,4	170 008
7 586	+11,9	595	- 6,3	2,1	2,2	25,5	170 012
.	.	.	.	.	.	.	170 016

(Übernachtungen / angebotene Bettentage) \* 100

Gemeinde- kennziffer	Verwaltungsbezirk	Ankünfte			
		aller Gäste	Verän- derung <sup>1)</sup>	aus- ländischer Gäste	Verän- derung <sup>1)</sup>
	<b>Noch: Kreis Wesel</b>				
170 020	Kamp-Lintfort, Stadt	3 167	+ 6,4	447	+ 3,0
170 024	Moers, Stadt	25 602	+10,8	5 656	+ 18,4
170 028	Neukirchen-Vluyn, Stadt	1 234	+96,2	27	- 51,8
170 032	Rheinberg, Stadt	1 208	+26,9	96	- 10,3
170 036	Schermbeck	11 592	+20,3	726	- 16,7
170 040	Sonsbeck	.	.	.	.
170 044	Voerde (Niederrhein), Stadt	2 089	+13,1	403	+ 35,2
170 048	Wesel, Stadt	13 424	+12,6	1 337	+ 10,1
170 052	Xanten, Stadt	11 021	+ 4,2	794	- 16,8
<b>100 000</b>	<b>Reg.-Bez. Düsseldorf</b>	<b>1 549 830</b>	<b>+ 5,7</b>	<b>368 656</b>	<b>+ 5,9</b>
	<b>Kreisfreie Städte</b>				
<b>313 000</b>	<b>Aachen</b>	<b>108 096</b>	<b>+ 8,6</b>	<b>27 779</b>	<b>+ 8,6</b>
<b>314 000</b>	<b>Bonn</b>	<b>232 640</b>	<b>+ 5,4</b>	<b>35 397</b>	<b>+ 14,1</b>
<b>315 000</b>	<b>Köln</b>	<b>683 748</b>	<b>+ 8,6</b>	<b>212 929</b>	<b>+ 9,7</b>
<b>316 000</b>	<b>Leverkusen</b>	<b>45 109</b>	<b>+28,3</b>	<b>9 391</b>	<b>+ 38,6</b>
	<b>Kreis Aachen</b>	<b>58 438</b>	<b>+ 0,6</b>	<b>11 288</b>	<b>+ 2,4</b>
354 004	Alsdorf, Stadt	.	.	.	.
354 008	Baesweiler, Stadt	.	.	.	.
354 012	Eschweiler, Stadt	1 387	-47,3	246	- 41,6
354 016	Herzogenrath, Stadt	3 435	-20,6	360	+205,1
354 020	Monschau, Stadt	20 077	+ 3,8	4 640	- 2,1
354 024	Roetgen	.	.	.	.
354 028	Simmerath	17 773	+ 4,1	3 341	+ 8,9
354 032	Stolberg (Rhld.), Stadt	7 097	+ 2,2	1 605	- 4,2
354 036	Würselen, Stadt	4 255	+ 7,3	691	+ 51,5
	<b>Kreis Düren</b>	<b>39 391</b>	<b>- 9,4</b>	<b>7 323</b>	<b>- 12,5</b>
358 004	Aldenhoven	.	.	.	.
358 008	Düren, Stadt	15 134	-16,2	3 329	- 29,8
358 012	Heimbach, Stadt	4 436	+ 1,4	735	+ 32,7
358 016	Hürtgenwald	6 344	+ 3,8	1 436	+ 35,9
358 020	Inden	.	.	.	.
358 024	Jülich, Stadt	3 978	+ 2,5	772	- 10,6
358 028	Kreuzau	1 125	-19,8	14	- 82,1
358 032	Langerwehe	.	.	.	.
358 036	Linnich, Stadt	.	.	.	.
358 040	Merzenich	.	.	.	.
358 044	Nideggen, Stadt	7 278	-15,2	865	- 7,7
358 048	Niederzier	.	.	.	.
358 052	Nörvenich	4	x	-	-
358 056	Titz	.	.	.	.
358 060	Vettweiß	.	.	.	.
	<b>Erftkreis</b>	<b>81 677</b>	<b>+14,4</b>	<b>16 057</b>	<b>+ 45,4</b>
362 004	Bedburg, Stadt	.	.	.	.
362 008	Bergheim, Stadt	3 776	- 5,9	385	- 24,8
362 012	Brühl, Stadt	14 695	- 0,3	4 221	+ 40,7
362 016	Elsdorf	.	.	.	.
362 020	Erftstadt, Stadt	3 132	-15,1	344	+ 47,0
362 024	Frechen, Stadt	8 507	+27,2	1 095	+ 9,6
362 028	Hürth, Stadt	28 158	+32,9	7 829	+ 82,4
362 032	Kerpen, Stadt	6 110	+18,8	893	- 14,0
362 036	Pulheim, Stadt	6 822	+ 6,6	527	+ 27,3
362 040	Wesseling, Stadt	8 255	+ 3,3	454	+ 13,2
	<b>Kreis Euskirchen</b>	<b>80 594</b>	<b>- 0,1</b>	<b>5 124</b>	<b>+ 5,7</b>
366 004	Bad Münstereifel, Stadt	17 937	- 0,3	688	- 10,6
366 008	Blankenheim	12 060	- 3,6	961	+ 18,5
366 012	Dahlem	6 092	- 3,6	804	+ 5,9
366 016	Euskirchen, Stadt	8 180	- 6,0	449	- 30,8
366 020	Hellenthal	11 550	- 0,4	536	+ 24,4
366 024	Kall	5 660	- 8,7	191	+ 24,0
366 028	Mechernich, Stadt	3 073	+11,3	106	+ 27,7
366 032	Nettersheim	5 532	+14,2	43	- 21,8

## stätten nach Verwaltungsbezirken

Mai 1999

Übernachtungen				Mittlere Aufenthaltsdauer <sup>2)</sup>		Mittlere Auslastung der Betten <sup>3)</sup>	Gemeindekennziffer
aller Gäste	Veränderung <sup>1)</sup>	ausländischer Gäste	Veränderung <sup>1)</sup>	aller Gäste	ausländischer Gäste		
8 146	+ 25,2	1 024	- 22,2	2,6	2,3	22,9	170 020
50 749	+ 27,1	11 942	+ 7,3	2,0	2,1	52,9	170 024
2 255	+101,3	56	- 58,5	1,8	2,1	30,6	170 028
2 657	+ 29,1	146	- 39,7	2,2	1,5	22,6	170 032
24 616	+ 31,5	2 751	+ 30,7	2,1	3,8	41,5	170 036
.	.	.	.	.	.	.	170 040
3 836	+ 9,6	941	+ 40,0	1,8	2,3	18,4	170 044
24 798	+ 11,5	2 994	+ 9,5	1,8	2,2	26,2	170 048
15 947	- 2,9	1 123	- 11,3	1,4	1,4	28,4	170 052
<b>3 125 551</b>	<b>+ 5,9</b>	<b>796 048</b>	<b>+ 5,0</b>	<b>2,0</b>	<b>2,2</b>	<b>38,7</b>	<b>100 000</b>
263 055	+ 8,4	50 082	+ 6,0	2,4	1,8	45,5	313 000
457 569	+ 6,3	89 059	+ 13,1	2,0	2,5	42,2	314 000
1 230 771	+ 11,4	427 653	+ 16,1	1,8	2,0	46,5	315 000
88 558	+ 24,8	24 867	+ 45,1	2,0	2,6	42,9	316 000
<b>154 390</b>	<b>- 2,9</b>	<b>26 165</b>	<b>+ 3,2</b>	<b>2,6</b>	<b>2,3</b>	<b>28,3</b>	<b>354 000</b>
.	.	.	.	.	.	.	354 004
.	.	.	.	.	.	.	354 008
5 622	- 36,0	551	- 45,4	4,1	2,2	23,3	354 012
7 994	+ 13,4	931	+196,5	2,3	2,6	44,5	354 016
53 411	+ 9,0	9 603	+ 5,5	2,7	2,1	30,8	354 020
.	.	.	.	.	.	.	354 024
61 475	- 9,1	9 436	+ 0,9	3,5	2,8	30,2	354 028
13 061	+ 1,6	3 524	+ 16,0	1,8	2,2	20,8	354 032
6 710	- 10,2	1 329	- 1,7	1,6	1,9	21,3	354 036
<b>84 816</b>	<b>- 8,0</b>	<b>17 235</b>	<b>- 5,5</b>	<b>2,2</b>	<b>2,4</b>	<b>22,1</b>	<b>358 000</b>
.	.	.	.	.	.	.	358 004
28 455	- 17,2	7 579	- 19,1	1,9	2,3	31,3	358 008
10 805	- 1,7	1 931	+ 7,7	2,4	2,6	11,2	358 012
15 400	+ 11,1	3 409	+ 50,5	2,4	2,4	36,7	358 016
-	-	-	-	-	-	-	358 020
7 849	+ 13,7	1 918	- 3,2	2,0	2,5	30,3	358 024
3 343	+ 3,1	108	- 49,3	3,0	7,7	15,5	358 028
.	.	.	.	.	.	.	358 032
.	.	.	.	.	.	.	358 036
-	-	-	-	-	-	-	358 040
16 317	- 18,5	1 904	- 12,3	2,2	2,2	18,6	358 044
.	.	.	.	.	.	.	358 048
4	x	-	-	1,0	-	0,5	358 052
-	-	-	-	-	-	-	358 056
-	-	-	-	-	-	-	358 060
<b>223 729</b>	<b>+ 12,3</b>	<b>53 734</b>	<b>+ 58,2</b>	<b>2,7</b>	<b>3,3</b>	<b>40,0</b>	<b>362 000</b>
.	.	.	.	.	.	.	362 004
13 547	+ 4,6	5 770	+ 29,6	3,6	15,0	29,5	362 008
27 362	+ 17,0	8 350	+ 61,4	1,9	2,0	29,2	362 012
.	.	.	.	.	.	.	362 016
8 647	- 9,7	627	+ 51,1	2,8	1,8	30,2	362 020
18 892	+ 27,6	2 367	- 5,9	2,2	2,2	26,9	362 024
107 569	+ 14,1	31 221	+ 80,8	3,8	4,0	56,2	362 028
11 584	+ 13,1	2 066	+ 13,2	1,9	2,3	37,2	362 032
14 868	+ 9,1	1 484	+ 59,9	2,2	2,8	37,6	362 036
17 700	+ 1,3	1 203	+ 6,1	2,1	2,6	43,0	362 040
<b>281 462</b>	<b>-</b>	<b>26 707</b>	<b>+ 32,3</b>	<b>3,5</b>	<b>5,2</b>	<b>30,9</b>	<b>366 000</b>
45 307	- 6,1	1 686	+ 14,1	2,5	2,5	26,5	366 004
30 428	+ 3,5	3 616	+146,8	2,5	3,8	33,7	366 008
37 699	- 4,6	12 773	+ 17,2	6,2	15,9	27,6	366 012
18 300	- 0,3	2 057	+ 16,9	2,2	4,6	29,8	366 016
32 530	- 0,9	1 419	+ 33,0	2,8	2,6	36,4	366 020
17 792	+ 1,8	456	+ 38,2	3,1	2,4	30,4	366 024
7 938	+ 26,2	797	+248,0	2,6	7,5	27,3	366 028
54 034	+ 0,9	458	+ 14,5	9,8	10,7	48,9	366 032

## Noch: 3.1 Leistung der Beherbergungs

Januar bis

Gemeinde- kennziffer	Verwaltungsbezirk	Ankünfte			
		aller Gäste	Verän- derung <sup>1)</sup>	aus- ländischer Gäste	Verän- derung <sup>1)</sup>
	<b>Noch: Kreis Euskirchen</b>				
366 036	Schleiden, Stadt	9 363	+ 9,5	1 134	+ 13,6
366 040	Weilerswist	.	.	.	.
366 044	Zülpich, Stadt	.	.	.	.
<b>370 000</b>	<b>Kreis Heinsberg</b>	<b>20 402</b>	<b>+ 3,0</b>	<b>3 081</b>	<b>+ 2,3</b>
370 004	Erkelenz, Stadt	2 415	- 5,4	465	- 3,3
370 008	Gangelt	-	-	-	-
370 012	Geilenkirchen, Stadt	2 214	- 0,8	841	- 1,4
370 016	Heinsberg, Stadt	.	.	.	.
370 020	Hückelhoven, Stadt	3 626	+15,5	567	- 19,5
370 024	Selfkant	-	-	-	-
370 028	Übach-Palenberg, Stadt	1 670	-12,4	96	- 43,2
370 032	Waldfeucht	.	.	.	.
370 036	Wassenberg, Stadt	2 854	+35,8	352	+ 92,3
370 040	Wegberg, Stadt	5 988	- 1,0	406	+ 20,8
<b>374 000</b>	<b>Oberbergischer Kreis</b>	<b>107 519</b>	<b>+ 3,6</b>	<b>5 761</b>	<b>- 3,5</b>
374 004	Bergneustadt, Stadt	3 952	-13,5	70	+ 2,9
374 008	Engelskirchen	.	.	.	.
374 012	Gummersbach, Stadt	17 701	+21,0	1 987	- 8,0
374 016	Hückeswagen, Stadt	5 692	+ 3,1	628	+ 22,7
374 020	Lindlar	5 821	-19,6	166	+ 0,6
374 024	Marienheide	10 799	- 2,0	945	+ 22,6
374 028	Morsbach	.	.	.	.
374 032	Nümbrecht	17 559	+ 8,0	248	+ 44,2
374 036	Radevormwald, Stadt	13 656	+ 8,0	196	- 45,4
374 040	Reichshof	8 448	- 1,0	87	- 35,6
374 044	Waldbrohl, Stadt	3 568	+21,5	41	+ 36,7
374 048	Wiehl, Stadt	9 140	-10,2	680	- 8,8
374 052	Wipperfürth, Stadt	4 585	+ 3,9	354	- 24,4
<b>378 000</b>	<b>Rhein.-Berg.-Kreis</b>	<b>72 267</b>	<b>+18,2</b>	<b>6 159</b>	<b>+ 7,0</b>
378 004	Bergisch Gladbach, Stadt	29 714	+42,5	2 413	+ 10,5
378 008	Burscheid, Stadt	3 128	- 9,9	903	+ 2,5
378 012	Kürten	1 912	+24,5	116	+118,9
378 016	Leichlingen (Rhld.), Stadt	7 734	+11,2	286	+ 83,3
378 020	Odenthal	4 404	+ 2,6	821	+ 11,7
378 024	Overath	4 167	- 1,5	379	- 39,9
378 028	Rösrath	7 150	+20,3	247	- 19,0
378 032	Wermelskirchen, Stadt	14 058	+ 1,4	994	+ 22,3
<b>382 000</b>	<b>Rhein-Sieg-Kreis</b>	<b>196 840</b>	<b>+ 7,7</b>	<b>26 237</b>	<b>+ 20,9</b>
382 004	Alfter	1 975	-14,9	224	- 5,9
382 008	Bad Honnef, Stadt	33 609	+ 0,8	3 554	+ 40,7
382 012	Bornheim, Stadt	7 188	+24,7	428	- 11,4
382 016	Eitorf	.	.	.	.
382 020	Hennef (Sieg), Stadt	16 579	- 1,7	1 296	- 17,3
382 024	Königswinter, Stadt	46 894	+ 6,5	6 363	+ 12,2
382 028	Lohmar, Stadt	6 234	- 5,3	587	+ 1,2
382 032	Meckenheim, Stadt	7 442	- 2,6	904	+ 39,1
382 036	Much	.	.	.	.
382 040	Neunkirchen-Seelscheid	.	.	.	.
382 044	Niederkassel, Stadt	4 579	+19,6	454	- 2,4
382 048	Rheinbach, Stadt	4 600	+24,4	326	+ 15,6
382 052	Ruppichteroth	5 220	+22,1	696	+ 37,0
382 056	Sankt Augustin, Stadt	7 268	+ 2,6	863	+ 24,5
382 060	Siegburg, Stadt	14 263	+30,9	4 708	+ 34,9
382 064	Swisttal	1 766	+12,2	305	- 3,8
382 068	Troisdorf, Stadt	15 309	+20,5	3 425	+ 52,8
382 072	Wachtberg	5 396	+10,1	752	+ 10,9
382 076	Windeck	5 512	+ 0,5	241	+ 7,6
<b>300 000</b>	<b>Reg.-Bez. Köln</b>	<b>1 726 721</b>	<b>+ 7,5</b>	<b>366 526</b>	<b>+ 11,3</b>
	<b>Kreisfreie Städte</b>				
512 000	Bottrop	13 633	+ 0,5	2 432	+ 10,5
513 000	Gelsenkirchen	29 144	+ 1,9	4 668	+ 33,5
515 000	Münster	150 658	+ 1,7	10 696	- 13,5

Anmerkungen siehe Seite 42

## stätten nach Verwaltungsbezirken

Mai 1999

Übernachtungen				Mittlere Aufenthaltsdauer <sup>2)</sup>		Mittlere Auslastung der Betten <sup>3)</sup>	Gemeindekennziffer
aller Gäste	Veränderung <sup>1)</sup>	ausländischer Gäste	Veränderung <sup>1)</sup>	aller Gäste	ausländischer Gäste		
33 442	+ 3,5	2 622	+ 18,4	3,6	2,3	21,7	366 036
.	.	.	.	.	.	.	366 040
.	.	.	.	.	.	.	366 044
<b>48 765</b>	<b>+ 7,9</b>	<b>11 558</b>	<b>+ 40,8</b>	<b>2,4</b>	<b>3,8</b>	<b>28,8</b>	<b>370 000</b>
8 439	- 2,0	1 253	+ 14,3	3,5	2,7	32,6	370 004
-	-	-	-	-	-	-	370 008
7 339	+23,9	4 139	+ 47,8	3,3	4,9	23,8	370 012
.	.	.	.	.	.	.	370 016
6 786	- 3,1	1 191	- 28,9	1,9	2,1	25,4	370 020
-	-	-	-	-	-	-	370 024
4 329	+45,3	2 171	+291,2	2,6	22,6	26,8	370 028
.	.	.	.	.	.	.	370 032
5 436	+37,7	707	+ 56,8	1,9	2,0	35,0	370 036
13 586	+ 0,1	1 313	+ 25,5	2,3	3,2	33,5	370 040
<b>359 411</b>	<b>+ 3,2</b>	<b>13 973</b>	<b>- 7,8</b>	<b>3,3</b>	<b>2,4</b>	<b>36,6</b>	<b>374 000</b>
24 751	- 1,6	175	- 56,1	6,3	2,5	45,3	374 004
.	.	.	.	.	.	.	374 008
36 196	+10,3	4 371	- 16,2	2,0	2,2	23,3	374 012
12 038	+ 2,0	1 595	+ 4,9	2,1	2,5	44,0	374 016
15 748	-20,2	378	- 30,4	2,7	2,3	24,8	374 020
24 276	- 8,9	2 709	+ 52,3	2,2	2,9	32,5	374 024
.	.	.	.	.	.	.	374 028
79 722	+ 5,9	646	+ 57,9	4,5	2,6	56,7	374 032
35 124	+ 1,9	393	- 36,0	2,6	2,0	44,5	374 036
44 946	+17,2	280	- 24,3	5,3	3,2	36,4	374 040
12 350	+ 6,6	92	+ 2,2	3,5	2,2	30,4	374 044
21 008	- 6,7	1 771	- 4,9	2,3	2,6	23,3	374 048
10 285	+ 0,7	758	- 45,3	2,2	2,1	22,8	374 052
<b>184 490</b>	<b>+16,2</b>	<b>15 392</b>	<b>+ 17,6</b>	<b>2,6</b>	<b>2,5</b>	<b>34,7</b>	<b>378 000</b>
65 373	+37,9	6 120	+ 20,5	2,2	2,5	33,4	378 004
7 354	+ 4,1	2 476	+ 35,1	2,4	2,7	35,4	378 008
5 189	+24,1	369	+188,3	2,7	3,2	17,1	378 012
44 844	+ 3,6	770	+ 41,8	5,8	2,7	52,6	378 016
8 450	+ 6,8	1 897	+ 37,6	1,9	2,3	30,4	378 020
11 045	+14,5	905	- 46,1	2,7	2,4	21,8	378 024
14 698	+ 8,6	509	- 11,9	2,1	2,1	40,0	378 028
27 537	+ 6,9	2 346	+ 25,5	2,0	2,4	32,7	378 032
<b>454 282</b>	<b>+ 4,6</b>	<b>57 836</b>	<b>+ 20,8</b>	<b>2,3</b>	<b>2,2</b>	<b>31,9</b>	<b>382 000</b>
6 073	-20,7	723	- 8,1	3,1	3,2	36,9	382 004
73 480	- 3,4	8 583	+ 50,8	2,2	2,4	34,8	382 008
18 009	+10,6	2 780	+ 31,8	2,5	6,5	28,5	382 012
.	.	.	.	.	.	.	382 016
73 276	+ 0,7	4 503	+ 1,6	4,4	3,5	38,2	382 020
92 940	+ 4,5	10 944	+ 5,9	2,0	1,7	30,2	382 024
10 788	+ 5,3	1 124	- 1,6	1,7	1,9	25,4	382 028
12 014	- 8,1	1 728	+ 64,1	1,6	1,9	26,3	382 032
.	.	.	.	.	.	.	382 036
.	.	.	.	.	.	.	382 040
8 652	+ 9,6	896	- 0,7	1,9	2,0	28,4	382 044
8 557	+13,7	585	- 50,3	1,9	1,8	32,0	382 048
10 040	+19,4	1 694	+ 17,2	1,9	2,4	35,3	382 052
17 347	+ 9,3	2 028	+ 8,0	2,4	2,3	31,8	382 056
24 813	+28,3	8 969	+ 41,3	1,7	1,9	29,6	382 060
2 924	+ 5,4	611	+ 12,5	1,7	2,0	26,8	382 064
28 994	+17,5	7 892	+ 40,6	1,9	2,3	38,7	382 068
11 435	+17,4	1 569	+ 2,6	2,1	2,1	30,2	382 072
28 132	+ 1,7	649	+ 52,3	5,1	2,7	30,5	382 076
<b>3 831 298</b>	<b>+ 7,4</b>	<b>814 261</b>	<b>+ 17,4</b>	<b>2,2</b>	<b>2,2</b>	<b>38,2</b>	<b>300 000</b>
<b>26 547</b>	<b>+ 4,7</b>	<b>4 282</b>	<b>- 9,4</b>	<b>1,9</b>	<b>1,8</b>	<b>39,1</b>	<b>512 000</b>
<b>54 436</b>	<b>+ 9,2</b>	<b>10 501</b>	<b>+ 23,8</b>	<b>1,9</b>	<b>2,2</b>	<b>38,7</b>	<b>513 000</b>
<b>442 213</b>	<b>+ 0,2</b>	<b>19 776</b>	<b>- 16,0</b>	<b>2,9</b>	<b>1,8</b>	<b>43,9</b>	<b>515 000</b>

## Noch: 3.1 Leistung der Beherbergungs

Januar bis

Gemeinde- kennziffer	Verwaltungsbezirk	Ankünfte			
		aller Gäste	Verän- derung <sup>1)</sup>	aus- ländischer Gäste	Verän- derung <sup>1)</sup>
<b>554 000</b>	<b>Kreis Borken</b>	<b>88 937</b>	<b>- 0,4</b>	<b>7 078</b>	<b>+ 38,3</b>
554 004	Ahaus, Stadt	8 962	- 4,9	784	+ 41,8
554 008	Bocholt, Stadt	8 065	- 6,4	606	- 2,4
554 012	Borken, Stadt	19 191	+ 5,0	817	+ 67,1
554 016	Gescher, Stadt	1 462	+18,3	144	- 26,5
554 020	Gronau (Westf.), Stadt	7 078	+12,0	1 137	+ 11,1
554 024	Heek	-	-	-	-
554 028	Heiden	1 748	-11,3	57	+256,3
554 032	Isselburg, Stadt	3 040	- 6,4	1 327	+213,0
554 036	Legden	11 327	- 0,1	741	+ 35,0
554 040	Raesfeld	2 717	-17,6	76	- 12,6
554 044	Reken	5 563	+ 3,0	63	- 58,0
554 048	Rhede, Stadt	2 754	+ 7,9	107	- 36,7
554 052	Schöppingen	1 117	-15,4	172	+ 89,0
554 056	Stadtlohn, Stadt	2 623	+ 2,1	25	- 30,6
554 060	Südlohn	2 222	+13,7	274	+ 13,7
554 064	Velen	7 316	+ 0,2	559	+ 83,9
554 068	Vreden, Stadt	3 752	-15,8	189	+ 12,5
<b>558 000</b>	<b>Kreis Coesfeld</b>	<b>53 651</b>	<b>- 2,3</b>	<b>2 244</b>	<b>- 2,1</b>
558 004	Ascheberg	6 063	+ 5,2	551	- 15,5
558 008	Billerbeck, Stadt	8 658	+ 4,7	335	+ 26,9
558 012	Coesfeld, Stadt	10 284	- 1,5	289	- 15,0
558 016	Dülmen, Stadt	11 298	-21,1	114	- 51,7
558 020	Havixbeck	2 600	+ 7,9	269	+ 54,6
558 024	Lüdinghausen, Stadt	2 922	-14,7	201	- 21,8
558 028	Nordkirchen	.	.	.	.
558 032	Nottuln	6 507	+ 8,7	167	+ 11,3
558 036	Olfen, Stadt	.	.	.	.
558 040	Rosendahl	1 164	-16,6	-	-
558 044	Senden	2 787	+70,1	99	+253,6
<b>562 000</b>	<b>Kreis Recklinghausen</b>	<b>105 928</b>	<b>+ 3,7</b>	<b>11 444</b>	<b>+ 4,1</b>
562 004	Castrop-Rauxel, Stadt	5 945	+13,4	640	- 7,5
562 008	Datteln, Stadt	7 509	- 4,3	223	- 37,2
562 012	Dorsten, Stadt	8 144	+14,6	469	+ 62,3
562 014	Gladbeck, Stadt	.	.	.	.
562 016	Haltern, Stadt	16 350	+10,2	475	+ 31,2
562 020	Herten, Stadt	4 952	+ 3,1	414	- 31,6
562 024	Marl, Stadt	10 472	- 2,3	1 817	- 8,4
562 028	Oer-Erkenschwick, Stadt	11 230	- 0,3	299	+ 35,3
562 032	Recklinghausen, Stadt	17 766	+ 4,5	1 859	+ 29,8
562 036	Waltrop, Stadt	.	.	.	.
<b>566 000</b>	<b>Kreis Steinfurt</b>	<b>90 533</b>	<b>+ 2,3</b>	<b>7 926</b>	<b>- 7,1</b>
566 004	Altenberge	.	.	.	.
566 008	Emsdetten, Stadt	6 473	+ 4,1	226	+ 9,7
566 012	Greven, Stadt	7 082	+15,2	391	- 18,4
566 016	Hörstel, Stadt	3 706	- 0,7	912	- 25,1
566 020	Hopsten	6 474	- 5,0	127	+ 5,0
566 024	Horstmar, Stadt	211	+31,9	3	- 83,3
566 028	Ibbenbüren, Stadt	5 608	+20,3	653	- 14,8
566 032	Ladbergen	2 818	+38,9	306	+ 51,5
566 036	Laer	.	.	.	.
566 040	Lengerich, Stadt	2 815	+ 5,1	274	- 8,4
566 044	Lienen	1 368	- 4,1	27	- 48,1
566 048	Lotte	-	-	-	-
566 052	Metelen	1 053	-31,6	25	- 16,7
566 056	Mettingen	4 127	-12,4	238	- 38,7
566 060	Neuenkirchen	2 265	+18,2	125	+ 76,1
566 064	Nordwalde	.	.	.	.
566 068	Ochtrup, Stadt	1 457	- 0,3	272	- 12,5
566 072	Recke	1 197	-34,1	55	- 26,7
566 076	Rheine, Stadt	14 299	+ 7,1	1 311	+ 24,1
566 080	Saerbeck	4 822	-22,9	359	+ 16,2
566 084	Steinfurt, Stadt	2 922	+10,6	252	+ 5,0
566 088	Tecklenburg, Stadt	13 092	+12,4	2 187	- 7,2
566 092	Westerkappeln	.	.	.	.
566 096	Wettringen	1 367	+17,0	144	+ 2,9

Anmerkungen siehe Seite 42

## stätten nach Verwaltungsbezirken

Mai 1999

Übernachtungen				Mittlere Aufenthaltsdauer <sup>2)</sup>		Mittlere Auslastung der Betten <sup>3)</sup>	Gemeindekennziffer
aller Gäste	Veränderung <sup>1)</sup>	ausländischer Gäste	Veränderung <sup>1)</sup>	aller Gäste	ausländischer Gäste		
<b>166 818</b>	<b>- 4,8</b>	<b>12 387</b>	<b>+ 26,7</b>	<b>1,9</b>	<b>1,8</b>	<b>25,1</b>	<b>554 000</b>
15 874	- 4,7	1 367	+ 51,6	1,8	1,7	23,2	554 004
14 151	- 7,2	1 635	- 13,4	1,8	2,7	24,2	554 008
33 855	- 6,5	1 543	+ 38,4	1,8	1,9	30,8	554 012
1 943	+11,5	263	- 24,0	1,3	1,8	13,9	554 016
13 154	+ 1,3	1 585	- 7,3	1,9	1,4	22,3	554 020
-	-	-	-	-	-	-	554 024
5 287	-21,1	112	+ 25,8	3,0	2,0	31,0	554 028
4 684	- 8,0	1 876	+230,3	1,5	1,4	33,6	554 032
19 510	- 8,4	996	+ 30,0	1,7	1,3	22,7	554 036
3 645	-25,7	321	+122,9	1,3	4,2	10,7	554 040
11 568	+ 6,4	126	- 55,3	2,1	2,0	26,8	554 044
4 657	+ 5,1	251	- 21,1	1,7	2,3	26,6	554 048
2 534	-26,4	475	+115,9	2,3	2,8	17,7	554 052
6 962	- 3,6	57	- 71,6	2,7	2,3	34,1	554 056
6 021	+ 8,4	504	- 2,5	2,7	1,8	25,6	554 060
15 216	+ 0,2	758	+ 84,4	2,1	1,4	29,3	554 064
7 757	+ 1,0	518	+ 73,8	2,1	2,7	23,3	554 068
<b>109 442</b>	<b>- 1,0</b>	<b>4 658</b>	<b>+ 10,4</b>	<b>2,0</b>	<b>2,1</b>	<b>27,0</b>	<b>558 000</b>
10 328	+ 2,2	784	- 19,4	1,7	1,4	21,9	558 004
26 515	+11,9	1 290	+ 54,7	3,1	3,9	46,1	558 008
19 443	- 3,6	644	+ 0,2	1,9	2,2	31,7	558 012
19 066	-22,2	242	- 32,4	1,7	2,1	23,6	558 016
7 059	+12,5	470	+ 30,9	2,7	1,7	28,9	558 020
4 334	-17,6	311	- 25,1	1,5	1,5	18,0	558 024
.	.	.	.	.	.	.	558 028
12 617	+ 8,0	390	+ 59,2	1,9	2,3	28,9	558 032
.	.	.	.	.	.	.	558 036
1 806	-23,6	-	-	1,6	-	9,7	558 040
5 871	+42,8	163	+425,8	2,1	1,6	17,2	558 044
<b>209 422</b>	<b>+ 5,4</b>	<b>25 349</b>	<b>+ 16,0</b>	<b>2,0</b>	<b>2,2</b>	<b>35,0</b>	<b>562 000</b>
10 552	+ 4,7	1 073	- 18,4	1,8	1,7	32,5	562 004
14 993	-12,3	742	- 12,4	2,0	3,3	46,1	562 008
15 502	-	1 128	+ 24,4	1,9	2,4	25,0	562 012
.	.	.	.	.	.	.	562 014
40 360	+ 5,9	2 844	+ 21,1	2,5	6,0	33,9	562 016
10 911	+ 7,8	1 210	- 14,6	2,2	2,9	31,3	562 020
18 629	- 7,1	3 651	- 5,7	1,8	2,0	30,7	562 024
20 596	-11,0	862	+ 20,6	1,8	2,9	28,8	562 028
33 771	- 0,6	4 812	+ 56,0	1,9	2,6	29,6	562 032
.	.	.	.	.	.	.	562 036
<b>192 013</b>	<b>+ 0,4</b>	<b>18 387</b>	<b>- 7,1</b>	<b>2,1</b>	<b>2,3</b>	<b>28,0</b>	<b>566 000</b>
14 535	+13,2	675	+ 35,5	2,2	3,0	33,4	566 004
12 184	+13,0	773	- 12,1	1,7	2,0	22,5	566 008
8 962	- 2,0	1 467	- 22,4	2,4	1,6	23,4	566 016
8 998	- 8,0	315	+ 43,8	1,4	2,5	36,0	566 020
476	+60,3	12	- 75,5	2,3	4,0	7,7	566 024
9 098	- 3,7	1 313	- 14,5	1,6	2,0	24,2	566 028
4 745	+44,6	740	+150,8	1,7	2,4	24,4	566 032
.	.	.	.	.	.	.	566 036
4 919	-22,4	758	- 58,8	1,7	2,8	19,7	566 040
5 774	+ 0,9	121	- 74,7	4,2	4,5	18,9	566 044
-	-	-	-	-	-	-	566 048
3 542	-21,2	89	- 2,2	3,4	3,6	18,2	566 052
6 829	-17,4	340	- 50,7	1,7	1,4	24,9	566 056
4 057	+15,8	186	+124,1	1,8	1,5	26,9	566 060
.	.	.	.	.	.	.	566 064
2 234	-18,6	461	- 36,6	1,5	1,7	23,5	566 068
3 821	-14,7	392	+ 89,4	3,2	7,1	20,1	566 072
30 557	+ 3,3	4 848	+ 72,6	2,1	3,7	33,9	566 076
9 708	-22,5	472	+ 6,8	2,0	1,3	35,9	566 080
7 053	+22,5	902	+ 36,5	2,4	3,6	22,9	566 084
35 930	+15,1	3 103	- 13,0	2,7	1,4	38,4	566 088
.	.	.	.	.	.	.	566 092
4 519	+ 5,4	1 253	+ 0,4	3,3	8,7	16,3	566 096

Gemeinde- kennziffer	Verwaltungsbezirk	Ankünfte			
		aller Gäste	Verän- derung <sup>1)</sup>	aus- ländischer Gäste	Verän- derung <sup>1)</sup>
<b>570 000</b>	<b>Kreis Warendorf</b>	<b>42 983</b>	<b>-</b>	<b>4 123</b>	<b>- 4,5</b>
570 004	Ahlen, Stadt	4 198	- 4,7	567	- 12,5
570 008	Beckum, Stadt	4 252	-21,1	380	- 0,8
570 012	Beelen	.	.	.	.
570 016	Drensteinfurt, Stadt	.	.	.	.
570 020	Ennigerloh, Stadt	2 219	+ 0,5	201	- 2,0
570 024	Everswinkel	2 014	+ 7,2	129	+ 18,3
570 028	Oelde, Stadt	7 556	+23,6	1 383	+ 9,9
570 032	Ostbevern	551	- 7,6	83	- 10,8
570 036	Sassenberg, Stadt	977	-10,4	85	+ 60,4
570 040	Sendenhorst, Stadt	2 421	+11,4	388	- 10,4
570 044	Telgte, Stadt	3 645	- 0,6	193	- 14,6
570 048	Wadersloh	1 199	+16,9	68	- 38,7
570 052	Warendorf, Stadt	13 175	- 2,6	586	- 17,7
<b>500 000</b>	<b>Reg.-Bez. Münster</b>	<b>575 467</b>	<b>+ 1,3</b>	<b>50 611</b>	<b>+ 2,6</b>
<b>711 000</b>	<b>Kreisfreie Stadt Bielefeld</b>	<b>106 081</b>	<b>+11,3</b>	<b>15 930</b>	<b>+ 1,0</b>
<b>754 000</b>	<b>Kreis Gütersloh</b>	<b>70 801</b>	<b>- 0,9</b>	<b>7 634</b>	<b>- 4,5</b>
754 004	Borgholzhausen, Stadt	1 744	-39,5	304	+ 18,8
754 008	Gütersloh, Stadt	20 635	+ 1,8	2 661	- 15,0
754 012	Halle (Westf.), Stadt	9 961	+ 5,8	771	+ 8,7
754 016	Harsewinkel, Stadt	9 751	+ 4,5	1 268	+ 20,0
754 020	Herzebrock-Clarholz	925	+81,0	194	+ 76,4
754 024	Langenberg	.	.	.	.
754 028	Rheda-Wiedenbrück, Stadt	10 162	-10,1	871	- 29,8
754 032	Rietberg, Stadt	2 286	- 9,3	97	+ 14,1
754 036	Schloß Holte-Stukenbrock	5 218	- 5,9	515	+ 17,0
754 040	Steinhagen	.	.	.	.
754 044	Verl	3 601	+ 5,4	520	- 0,8
754 048	Versmold, Stadt	.	.	.	.
754 052	Werther (Westf.), Stadt	3 214	+ 8,2	321	+ 25,9
<b>758 000</b>	<b>Kreis Herford</b>	<b>46 685</b>	<b>- 3,4</b>	<b>4 757</b>	<b>+ 14,2</b>
758 004	Bünde, Stadt	2 173	-24,2	258	- 17,3
758 008	Enger, Stadt	.	.	.	.
758 012	Herford, Stadt	11 269	-10,4	1 542	+ 10,2
758 016	Hiddenhausen	4 023	- 1,2	399	+ 36,2
758 020	Kirchlengern	.	.	.	.
758 024	Löhne, Stadt	8 099	-11,6	386	- 18,6
758 028	Rödinghausen	5 673	+ 0,7	4	- 75,0
758 032	Spenge, Stadt	814	+ 0,7	84	+171,0
758 036	Vlotho, Stadt	14 065	+11,6	2 021	+ 29,2
<b>762 000</b>	<b>Kreis Höxter</b>	<b>77 559</b>	<b>- 3,7</b>	<b>2 605</b>	<b>+ 1,0</b>
762 004	Bad Driburg, Stadt	22 260	+ 1,3	160	- 23,4
762 008	Beverungen, Stadt	7 260	- 5,1	233	- 0,9
762 012	Borgentreich, Stadt	.	.	.	.
762 016	Brakel, Stadt	7 342	- 1,7	329	+ 20,5
762 020	Höxter, Stadt	12 239	-11,8	896	- 9,0
762 024	Marienmünster, Stadt	2 259	+15,1	72	- 14,3
762 028	Nieheim, Stadt	7 014	- 9,9	256	+ 23,1
762 032	Steinheim, Stadt	.	.	.	.
762 036	Warburg, Stadt	14 319	+ 2,6	569	+ 19,3
762 040	Willebadessen, Stadt	2 916	+11,6	3	- 50,0
<b>766 000</b>	<b>Kreis Lippe</b>	<b>129 986</b>	<b>+ 1,5</b>	<b>10 102</b>	<b>+ 9,1</b>
766 004	Augustdorf	189	-53,6	1	- 75,0
766 008	Bad Salzuflen, Stadt	39 053	+ 4,1	2 766	+ 7,5
766 012	Barntrup, Stadt	.	.	.	.
766 016	Blomberg, Stadt	7 564	+ 6,7	260	- 18,5
766 020	Detmold, Stadt	23 416	- 1,3	2 911	+ 26,2
766 024	Dörentrup	2 878	- 7,0	36	- 40,0
766 028	Extetal	5 499	+23,3	514	+ 16,0
766 032	Horn-Bad Meinberg, Stadt	20 546	+ 2,5	748	+ 14,9



## stätten nach Verwaltungsbezirken

Mai 1999

Übernachtungen				Mittlere Aufenthaltsdauer <sup>2)</sup>		Mittlere Auslastung der Betten <sup>3)</sup>	Gemeindekennziffer
aller Gäste	Veränderung <sup>1)</sup>	ausländischer Gäste	Veränderung <sup>1)</sup>	aller Gäste	ausländischer Gäste		
<b>91 036</b>	<b>- 0,7</b>	<b>9 694</b>	<b>- 8,2</b>	<b>2,1</b>	<b>2,4</b>	<b>28,6</b>	<b>570 000</b>
9 007	- 7,1	1 334	- 26,7	2,1	2,4	28,2	570 004
6 712	-15,6	507	- 35,7	1,6	1,3	19,9	570 008
.	.	.	.	.	.	.	570 012
.	.	.	.	.	.	.	570 016
4 992	-11,2	372	- 11,6	2,2	1,9	32,7	570 020
6 326	- 2,6	299	- 15,3	3,1	2,3	37,9	570 024
16 177	- 2,4	3 305	+ 7,1	2,1	2,4	29,0	570 028
1 185	- 2,8	179	- 13,1	2,2	2,2	17,4	570 032
2 879	- 2,0	429	+ 21,5	2,9	5,0	26,6	570 036
4 779	+ 5,8	1 198	- 2,8	2,0	3,1	30,4	570 040
6 274	- 3,4	358	- 13,1	1,7	1,9	32,8	570 044
3 898	+12,9	68	- 60,5	3,3	1,0	29,9	570 048
27 195	+ 7,6	1 286	- 20,2	2,1	2,2	32,1	570 052
<b>1 291 927</b>	<b>+ 0,6</b>	<b>105 034</b>	<b>+ 2,0</b>	<b>2,2</b>	<b>2,1</b>	<b>33,2</b>	<b>500 000</b>
<b>192 087</b>	<b>+10,3</b>	<b>30 561</b>	<b>+ 6,1</b>	<b>1,8</b>	<b>1,9</b>	<b>33,7</b>	<b>711 000</b>
<b>128 125</b>	<b>+ 2,5</b>	<b>17 029</b>	<b>- 3,5</b>	<b>1,8</b>	<b>2,2</b>	<b>27,7</b>	<b>754 000</b>
3 033	-33,3	578	+ 2,3	1,7	1,9	19,7	754 004
36 719	+ 9,1	5 626	- 7,8	1,8	2,1	31,6	754 008
18 994	+ 4,2	1 320	+ 3,5	1,9	1,7	29,9	754 012
16 607	- 0,5	3 458	+ 3,0	1,7	2,7	39,8	754 016
1 703	+44,3	499	+ 54,5	1,8	2,6	12,4	754 020
.	.	.	.	.	.	.	754 024
17 532	- 1,6	1 445	- 33,7	1,7	1,7	35,8	754 028
5 113	+ 6,8	432	+137,4	2,2	4,5	15,6	754 032
9 800	- 2,8	1 418	+ 7,5	1,9	2,8	22,9	754 036
.	.	.	.	.	.	.	754 040
6 408	+12,3	1 541	+ 13,9	1,8	3,0	23,3	754 044
.	.	.	.	.	.	.	754 048
6 460	+ 2,0	541	- 8,9	2,0	1,7	28,4	754 052
<b>167 473</b>	<b>+ 2,7</b>	<b>16 199</b>	<b>+ 0,3</b>	<b>3,6</b>	<b>3,4</b>	<b>36,0</b>	<b>758 000</b>
12 859	- 9,4	562	- 30,4	5,9	2,2	37,4	758 004
.	.	.	.	.	.	.	758 008
19 307	-20,4	3 357	- 18,8	1,7	2,2	22,6	758 012
6 858	- 7,6	819	+ 11,9	1,7	2,1	20,3	758 016
.	.	.	.	.	.	.	758 020
32 957	-13,7	716	- 14,1	4,1	1,9	35,9	758 024
15 604	- 0,6	20	+ 25,0	2,8	5,0	47,0	758 028
1 819	-10,5	250	+216,5	2,2	3,0	17,4	758 032
77 085	+28,1	10 336	+ 9,8	5,5	5,1	45,6	758 036
<b>428 706</b>	<b>- 0,3</b>	<b>6 481</b>	<b>+ 0,8</b>	<b>5,5</b>	<b>2,5</b>	<b>41,1</b>	<b>762 000</b>
285 389	+ 4,6	550	- 30,6	12,8	3,4	60,9	762 004
20 393	- 2,4	352	- 32,3	2,8	1,5	23,2	762 008
.	.	.	.	.	.	.	762 012
22 159	- 9,3	728	- 17,7	3,0	2,2	27,1	762 016
24 238	-11,8	1 751	- 14,1	2,0	2,0	21,4	762 020
10 056	- 3,2	651	+ 73,1	4,5	9,0	23,4	762 024
24 277	-12,7	1 117	+ 68,7	3,5	4,4	23,2	762 028
.	.	.	.	.	.	.	762 032
32 263	- 3,9	1 056	+ 47,3	2,3	1,9	36,8	762 036
6 167	- 5,1	7	- 69,6	2,1	2,3	15,0	762 040
<b>660 869</b>	<b>- 1,1</b>	<b>28 342</b>	<b>- 19,7</b>	<b>5,1</b>	<b>2,8</b>	<b>34,0</b>	<b>766 000</b>
344	-48,7	4	- 60,0	1,8	4,0	25,2	766 004
328 123	+ 4,0	9 492	- 6,9	8,4	3,4	46,7	766 008
.	.	.	.	.	.	.	766 012
15 292	-12,5	503	- 21,5	2,0	1,9	19,2	766 016
42 859	- 5,5	4 643	+ 12,3	1,8	1,6	32,3	766 020
11 370	+ 0,7	110	- 24,7	4,0	3,1	26,2	766 024
31 517	-40,7	3 511	- 64,8	5,7	6,8	20,4	766 028
130 139	+ 4,6	2 169	+ 2,4	6,3	2,9	31,7	766 032

Gemeinde- kennziffer	Verwaltungsbezirk	Ankünfte			
		aller Gäste	Verän- derung <sup>1)</sup>	aus- ländischer Gäste	Verän- derung <sup>1)</sup>
	<b>Noch: Kreis Lippe</b>				
766 036	Kalletal	1 073	+ 2,9	56	+ 43,6
766 040	Lage, Stadt	7 785	+10,6	93	- 15,5
766 044	Lemgo, Stadt	5 440	-23,2	762	- 8,1
766 048	Leopoldshöhe	.	.	.	.
766 052	Lügde, Stadt	4 420	- 7,3	205	- 46,3
766 056	Oerlinghausen, Stadt	7 099	+ 8,1	202	- 34,4
766 060	Schieder-Schwalenberg, Stadt	4 158	- 7,8	1 395	+ 20,8
766 064	Schlangen	325	+60,1	90	+350,0
<b>770 000</b>	<b>Kreis Minden-Lübbecke</b>	<b>92 331</b>	<b>- 1,4</b>	<b>10 241</b>	<b>+ 9,6</b>
770 004	Bad Oeynhausen, Stadt	30 488	- 2,9	4 045	+ 72,5
770 008	Espelkamp, Stadt	3 693	+ 8,7	290	+ 20,3
770 012	Hille	1 492	- 6,5	17	+ 21,4
770 016	Hüllhorst	6 019	+ 3,9	326	- 10,2
770 020	Lübbecke, Stadt	2 406	- 1,1	336	+ 7,7
770 024	Minden, Stadt	18 576	- 3,1	2 539	- 7,8
770 028	Petershagen, Stadt	4 874	- 5,5	151	- 44,1
770 032	Porta Westfalica, Stadt	14 847	- 4,4	2 112	- 15,3
770 036	Preußisch-Oldendorf, Stadt	4 946	- 3,6	92	- 63,5
770 040	Rahden, Stadt	3 784	+27,4	248	+ 45,0
770 044	Stemwede	1 206	+13,2	85	- 34,6
<b>774 000</b>	<b>Kreis Paderborn</b>	<b>75 829</b>	<b>+ 8,6</b>	<b>9 160</b>	<b>- 1,9</b>
774 004	Altenbeken	538	- 5,1	94	- 29,9
774 008	Bad Lippspringe, Stadt	15 105	+10,8	1 365	+ 14,7
774 012	Borchen	3 692	+11,0	145	+866,7
774 016	Büren, Stadt	7 053	- 7,4	206	- 4,6
774 020	Delbrück, Stadt	3 370	+27,0	332	+ 27,2
774 024	Hövelhof	2 689	-12,6	147	- 29,7
774 028	Lichtenau, Stadt	4 744	+ 0,3	1 198	- 11,7
774 032	Paderborn, Stadt	28 310	+12,7	4 756	- 9,1
774 036	Salzkotten, Stadt	2 645	+ 8,7	304	-
774 040	Wünnenberg, Stadt	7 683	+15,7	613	+ 45,6
<b>700 000</b>	<b>Reg.-Bez. Detmold</b>	<b>599 272</b>	<b>+ 2,1</b>	<b>60 429</b>	<b>+ 3,4</b>
	<b>Kreisfreie Städte</b>				
911 000	<b>Bochum</b>	<b>113 411</b>	<b>+ 1,6</b>	<b>12 183</b>	<b>- 6,7</b>
913 000	<b>Dortmund</b>	<b>152 521</b>	<b>+ 7,5</b>	<b>22 718</b>	<b>+ 7,3</b>
914 000	<b>Hagen</b>	<b>23 692</b>	<b>- 5,6</b>	<b>2 777</b>	<b>- 0,1</b>
915 000	<b>Hamm</b>	<b>28 985</b>	<b>+ 9,4</b>	<b>5 297</b>	<b>+ 15,4</b>
916 000	<b>Herne</b>	<b>6 049</b>	<b>+13,1</b>	<b>315</b>	<b>- 8,4</b>
<b>954 000</b>	<b>Ennepe-Ruhr-Kreis</b>	<b>59 886</b>	<b>+ 8,2</b>	<b>5 022</b>	<b>+ 6,4</b>
954 004	Breckerfeld, Stadt	4 275	+ 2,7	47	+147,4
954 008	Ennepetal, Stadt	3 338	- 0,9	133	- 29,3
954 012	Gevelsberg, Stadt	.	.	.	.
954 016	Hattingen, Stadt	13 661	+ 5,0	1 089	- 16,2
954 020	Herdecke, Stadt	6 803	- 0,2	415	- 13,2
954 024	Schwelm, Stadt	8 307	+35,5	716	+ 31,1
954 028	Sprockhövel, Stadt	6 004	+47,3	205	+ 58,9
954 032	Wetter (Ruhr), Stadt	.	.	.	.
954 036	Witten, Stadt	9 237	- 2,6	1 487	+ 6,1
<b>958 000</b>	<b>Hochsauerland Kreis</b>	<b>359 424</b>	<b>+ 4,1</b>	<b>83 323</b>	<b>+ 10,4</b>
958 004	Arnsberg, Stadt	22 926	+ 4,5	2 309	+ 0,1
958 008	Bestwig	8 651	+ 7,1	662	- 8,4
958 012	Brilon, Stadt	15 372	+ 6,2	1 854	+ 22,9
958 016	Eslohe (Sauerland)	11 912	+ 0,6	557	- 3,1
958 020	Hallenberg, Stadt	8 880	+12,6	4 466	+ 6,4
958 024	Marsberg, Stadt	2 284	+13,7	406	- 13,2
958 028	Medebach, Stadt	83 622	+15,5	38 821	+ 9,9
958 032	Meschede, Stadt	14 907	- 7,8	713	- 12,7
958 036	Olsberg, Stadt	19 597	+ 5,5	3 003	+ 18,5
958 040	Schmallenberg, Stadt	54 030	+ 1,1	7 122	+ 14,5
958 044	Sundern (Sauerland), Stadt	21 901	-13,2	1 568	- 9,7
958 048	Winterberg, Stadt	95 342	+ 2,3	21 842	+ 14,5

## stätten nach Verwaltungsbezirken

Mai 1999

Übernachtungen				Mittlere Aufenthaltsdauer <sup>2)</sup>		Mittlere Auslastung der Betten <sup>3)</sup>	Gemeindekennziffer
aller Gäste	Veränderung <sup>1)</sup>	ausländischer Gäste	Veränderung <sup>1)</sup>	aller Gäste	ausländischer Gäste		
3 858	- 19,7	117	+ 8,3	3,6	2,1	13,7	766 036
22 342	+ 14,2	543	+ 41,0	2,9	5,8	26,6	766 040
13 090	- 16,5	1 810	- 2,6	2,4	2,4	27,3	766 044
							766 048
12 095	- 3,5	621	- 51,4	2,7	3,0	16,1	766 052
33 868	+ 9,3	735	- 25,2	4,8	3,6	42,7	766 056
13 776	- 9,8	3 623	+ 10,0	3,3	2,6	14,9	766 060
912	+159,1	315	+494,3	2,8	3,5	18,6	766 064
<b>506 985</b>	<b>+ 2,0</b>	<b>21 491</b>	<b>- 1,2</b>	<b>5,5</b>	<b>2,1</b>	<b>41,3</b>	<b>770 000</b>
326 053	+ 2,7	7 904	+ 58,6	10,7	2,0	50,8	770 004
7 797	+ 7,7	910	+ 22,6	2,1	3,1	34,0	770 008
8 273	- 5,4	130	+ 71,1	5,5	7,6	35,1	770 012
11 690	+ 3,6	632	- 17,8	1,9	1,9	33,7	770 016
3 455	+ 6,8	620	+ 25,5	1,4	1,8	28,1	770 020
29 417	- 7,6	4 694	- 13,1	1,6	1,8	29,0	770 024
32 227	- 0,2	568	- 67,6	6,6	3,8	35,9	770 028
30 141	- 17,3	4 933	- 16,9	2,0	2,3	22,6	770 032
44 953	+ 16,8	446	- 46,3	9,1	4,8	35,2	770 036
9 430	+ 42,0	446	+ 26,0	2,5	1,8	42,5	770 040
3 549	+ 0,9	208	- 50,6	2,9	2,4	19,0	770 044
<b>264 717</b>	<b>+ 2,9</b>	<b>22 670</b>	<b>- 23,7</b>	<b>3,5</b>	<b>2,5</b>	<b>35,6</b>	<b>774 000</b>
2 541	- 16,2	836	- 35,1	4,7	8,9	14,5	774 004
104 319	+ 8,1	3 271	- 18,9	6,9	2,4	47,7	774 008
15 829	+ 3,3	569	+374,2	4,3	3,9	39,1	774 012
17 566	- 8,5	814	- 36,2	2,5	4,0	27,7	774 016
5 611	+ 40,7	507	+ 35,2	1,7	1,5	25,9	774 020
4 832	+ 1,2	289	- 21,5	1,8	2,0	22,2	774 024
12 371	- 30,9	3 426	- 60,1	2,6	2,9	15,6	774 028
52 137	+ 8,2	10 648	- 8,6	1,8	2,2	40,4	774 032
3 749	- 1,8	629	- 1,1	1,4	2,1	24,1	774 036
45 762	+ 3,0	1 681	+ 22,4	6,0	2,7	33,8	774 040
<b>2 348 962</b>	<b>+ 1,5</b>	<b>142 773</b>	<b>- 8,3</b>	<b>3,9</b>	<b>2,4</b>	<b>36,4</b>	<b>700 000</b>
<b>182 797</b>	<b>- 5,9</b>	<b>25 872</b>	<b>- 21,6</b>	<b>1,6</b>	<b>2,1</b>	<b>42,3</b>	<b>911 000</b>
<b>266 214</b>	<b>+ 5,5</b>	<b>45 811</b>	<b>+ 0,6</b>	<b>1,7</b>	<b>2,0</b>	<b>37,6</b>	<b>913 000</b>
<b>42 973</b>	<b>- 6,6</b>	<b>5 488</b>	<b>- 3,2</b>	<b>1,8</b>	<b>2,0</b>	<b>31,8</b>	<b>914 000</b>
<b>49 683</b>	<b>+ 15,9</b>	<b>8 297</b>	<b>+ 18,0</b>	<b>1,7</b>	<b>1,6</b>	<b>34,1</b>	<b>915 000</b>
<b>12 747</b>	<b>+ 28,8</b>	<b>1 043</b>	<b>+ 41,9</b>	<b>2,1</b>	<b>3,3</b>	<b>36,8</b>	<b>916 000</b>
<b>162 627</b>	<b>+ 1,5</b>	<b>14 685</b>	<b>+ 21,1</b>	<b>2,7</b>	<b>2,9</b>	<b>39,8</b>	<b>954 000</b>
8 894	- 4,9	98	- 53,1	2,1	2,1	28,5	954 004
29 189	- 4,5	949	- 21,1	8,7	7,1	63,4	954 008
							954 012
27 604	- 3,0	2 612	- 17,9	2,0	2,4	37,3	954 016
22 631	- 3,5	1 023	- 14,0	3,3	2,5	50,6	954 020
18 364	+ 21,5	1 679	+ 33,4	2,2	2,3	40,6	954 024
21 166	+ 17,7	352	+ 40,8	3,5	1,7	41,4	954 028
							954 032
20 220	- 7,8	5 579	+ 53,2	2,2	3,8	32,3	954 036
<b>1 418 652</b>	<b>+ 4,2</b>	<b>330 299</b>	<b>+ 9,6</b>	<b>3,9</b>	<b>4,0</b>	<b>37,4</b>	<b>958 000</b>
71 768	+ 5,4	4 845	+ 0,2	3,1	2,1	31,7	958 004
26 698	- 4,9	1 780	- 34,6	3,1	2,7	25,4	958 008
71 986	+ 13,4	8 157	+ 36,5	4,7	4,4	34,6	958 012
60 204	+ 1,1	2 012	- 8,3	5,1	3,6	32,7	958 016
34 037	+ 7,1	15 234	+ 6,3	3,8	3,4	35,7	958 020
5 146	+ 0,7	1 250	- 24,5	2,3	3,1	20,3	958 024
375 195	+ 13,0	176 245	+ 9,2	4,5	4,5	62,3	958 028
51 485	- 10,6	2 377	- 4,9	3,5	3,3	30,2	958 032
68 337	+ 1,0	7 831	+ 6,1	3,5	2,6	32,1	958 036
255 372	+ 4,9	29 785	+ 11,2	4,7	4,2	38,6	958 040
49 925	- 17,9	3 873	- 16,2	2,3	2,5	24,4	958 044
348 499	+ 1,6	76 910	+ 14,9	3,7	3,5	31,8	958 048

Gemeinde- kennziffer	Verwaltungsbezirk	Ankünfte			
		aller Gäste	Verän- derung <sup>1)</sup>	aus- ländischer Gäste	Verän- derung <sup>1)</sup>
<b>962 000</b>	<b>Märkischer Kreis</b>	<b>92 673</b>	<b>+ 9,8</b>	<b>8 237</b>	<b>+ 10,4</b>
962 004	Altena, Stadt	5 620	+13,0	334	+ 26,0
962 008	Balve, Stadt	6 293	- 2,5	50	+ 78,6
962 012	Halver, Stadt	1 876	+99,8	91	+ 19,7
962 016	Hemer, Stadt	4 846	- 0,7	155	- 34,6
962 020	Herscheid	1 447	+24,4	176	+ 1,7
962 024	Iserlohn, Stadt	14 528	- 0,4	2 025	+ 7,3
962 028	Kierspe, Stadt	.	.	.	.
962 032	Lüdenscheid, Stadt	18 615	+ 4,8	2 953	+ 8,6
962 036	Meinerzhagen, Stadt	16 954	+ 1,4	762	+ 5,0
962 040	Menden (Sauerland), Stadt	4 407	+ 3,5	394	+116,5
962 044	Nachrodt-Wiblingwerde	10 535	+92,2	111	+ 37,0
962 048	Neuenrade, Stadt	2 945	+11,6	871	+ 13,0
962 052	Plettenberg, Stadt	2 628	+12,6	108	+ 38,5
962 056	Schalksmühle	.	.	.	.
962 060	Werdohl, Stadt	1 307	-10,5	112	- 30,9
<b>966 000</b>	<b>Kreis Olpe</b>	<b>85 994</b>	<b>- 1,4</b>	<b>4 157</b>	<b>+ 9,0</b>
966 004	Attendorn, Stadt	15 521	-14,7	1 257	+ 16,7
966 008	Drolshagen, Stadt	2 464	- 4,9	316	+ 41,7
966 012	Finnentrop	5 338	+ 9,9	338	- 6,1
966 016	Kirchhundem	15 056	+ 4,5	700	- 1,8
966 020	Lennestadt, Stadt	21 850	- 1,6	1 037	- 0,4
966 024	Olpe, Stadt	20 835	+ 1,3	320	+ 16,4
966 028	Wenden	4 930	+11,4	189	+ 50,0
<b>970 000</b>	<b>Kreis Siegen-Wittgenstein</b>	<b>88 927</b>	<b>+ 8,2</b>	<b>8 877</b>	<b>+ 25,6</b>
970 004	Bad Berleburg, Stadt	15 743	+ 8,4	564	+ 1,4
970 008	Burbach	4 019	+10,4	146	+ 65,9
970 012	Erndtebrück	.	.	.	.
970 016	Freudenberg, Stadt	6 891	+ 3,5	640	+ 28,5
970 020	Hilchenbach, Stadt	8 390	+ 1,3	610	+ 19,1
970 024	Kreuztal, Stadt	2 039	- 7,5	186	- 21,2
970 028	Bad Laasphe, Stadt	15 366	+17,5	2 263	+ 73,4
970 032	Netphen	4 904	+22,3	181	- 2,2
970 036	Neunkirchen	.	.	.	.
970 040	Siegen, Stadt	23 434	+ 5,3	3 741	+ 15,3
970 044	Wilnsdorf	6 707	+ 7,5	329	+ 49,5
<b>974 000</b>	<b>Kreis Soest</b>	<b>110 449</b>	<b>- 0,8</b>	<b>5 935</b>	<b>+ 11,6</b>
974 004	Anröchte	503	+34,5	59	- 25,3
974 008	Bad Sassendorf	25 115	+15,7	364	+ 36,3
974 012	Ense	774	+39,2	92	+ 58,6
974 016	Erwitte, Stadt	5 061	+12,1	36	+140,0
974 020	Geseke, Stadt	.	.	.	.
974 024	Lippetal	416	-11,7	69	+ 35,3
974 028	Lippstadt, Stadt	25 695	+ 3,0	2 262	- 0,4
974 032	Möhnesee	15 327	- 5,4	612	+ 13,5
974 036	Rüthen, Stadt	3 825	-12,4	152	+ 70,8
974 040	Soest, Stadt	15 322	-18,8	885	- 12,2
974 044	Warstein, Stadt	6 195	+ 4,8	946	+113,5
974 048	Welper	.	.	.	.
974 052	Werl, Stadt	2 088	+ 0,8	222	+ 32,9
974 056	Wickede (Ruhr)	1 052	+99,2	66	+ 10,0
<b>978 000</b>	<b>Kreis Unna</b>	<b>54 885</b>	<b>+ 8,3</b>	<b>7 332</b>	<b>+ 11,0</b>
978 004	Bergkamen, Stadt	.	.	.	.
978 008	Bönen	.	.	.	.
978 012	Fröndenberg, Stadt	2 664	+33,8	310	+ 24,0
978 016	Holzwickede	.	.	.	.
978 020	Kamen, Stadt	11 211	+18,6	1 916	+ 23,7
978 024	Lünen, Stadt	8 293	- 4,9	1 123	+ 44,0
978 028	Schwerte, Stadt	10 566	- 0,8	391	- 17,3
978 032	Selm, Stadt	880	-32,4	191	x
978 036	Unna, Stadt	10 182	+30,2	1 375	+ 44,3
978 040	Werne, Stadt	4 453	+66,8	813	+ 24,7
<b>900 000</b>	<b>Reg.-Bez. Arnsberg</b>	<b>1 176 896</b>	<b>+ 4,4</b>	<b>166 173</b>	<b>+ 9,0</b>
	<b>Nordrhein-Westfalen</b>	<b>5 628 186</b>	<b>+ 5,1</b>	<b>1 012 395</b>	<b>+ 8,0</b>

## stätten nach Verwaltungsbezirken

Mai 1999

Übernachtungen				Mittlere Aufenthaltsdauer <sup>2)</sup>		Mittlere Auslastung der Betten <sup>3)</sup>	Gemeindekennziffer
aller Gäste	Veränderung <sup>1)</sup>	ausländischer Gäste	Veränderung <sup>1)</sup>	aller Gäste	ausländischer Gäste		
<b>200 066</b>	+ 1,4	<b>18 462</b>	+ 0,6	<b>2,2</b>	<b>2,2</b>	<b>31,2</b>	<b>962 000</b>
10 792	+ 11,6	787	+ 46,3	1,9	2,4	25,6	962 004
14 085	- 13,6	133	+209,3	2,2	2,7	25,8	962 008
2 912	+100,0	143	- 7,7	1,6	1,6	24,7	962 012
17 495	- 8,1	315	- 73,7	3,6	2,0	28,6	962 016
2 729	+ 23,4	415	- 9,8	1,9	2,4	17,9	962 020
25 904	- 5,2	4 252	+ 10,0	1,8	2,1	33,0	962 024
.	.	.	.	.	.	.	962 028
31 948	- 5,4	6 490	-	1,7	2,2	33,0	962 032
45 498	- 5,9	2 313	+ 17,8	2,7	3,0	34,4	962 036
7 462	- 4,8	801	+ 98,8	1,7	2,0	24,8	962 040
25 536	+ 65,8	253	+ 29,1	2,4	2,3	43,7	962 044
6 075	- 10,2	1 771	- 9,6	2,1	2,0	33,8	962 048
4 777	+ 7,5	299	- 29,3	1,8	2,8	25,9	962 052
.	.	.	.	.	.	.	962 056
3 294	+ 4,0	268	- 25,1	2,5	2,4	18,8	962 060
<b>209 532</b>	- 2,2	<b>11 951</b>	+ 11,2	<b>2,4</b>	<b>2,9</b>	<b>25,5</b>	<b>966 000</b>
35 060	-	3 264	+ 40,1	2,3	2,6	28,2	966 004
5 993	- 8,4	1 033	+ 58,4	2,4	3,3	13,0	966 008
12 565	+ 11,9	968	- 5,0	2,4	2,9	20,0	966 012
40 864	- 7,1	2 172	+ 7,7	2,7	3,1	25,8	966 016
57 902	+ 1,2	2 935	- 11,5	2,6	2,8	26,6	966 020
48 889	- 6,6	1 150	+ 6,7	2,3	3,6	27,9	966 024
8 259	+ 4,7	429	+ 26,9	1,7	2,3	23,0	966 028
<b>422 449</b>	+ 7,1	<b>22 736</b>	+ 33,2	<b>4,8</b>	<b>2,6</b>	<b>44,1</b>	<b>970 000</b>
198 820	+ 0,1	1 449	- 16,0	12,6	2,6	61,4	970 004
11 604	- 0,7	389	+ 98,5	2,9	2,7	32,6	970 008
.	.	.	.	.	.	.	970 012
13 466	- 6,6	1 048	+ 9,3	2,0	1,6	24,2	970 016
45 886	+ 23,6	2 647	+ 43,2	5,5	4,3	37,6	970 020
3 607	- 12,4	368	- 26,0	1,8	2,0	19,0	970 024
70 977	+ 21,5	6 712	+ 79,4	4,6	3,0	41,4	970 028
12 873	+ 18,9	782	- 11,1	2,6	4,3	28,1	970 032
.	.	.	.	.	.	.	970 036
47 253	+ 9,3	7 870	+ 37,4	2,0	2,1	37,6	970 040
14 986	+ 15,8	973	+ 21,8	2,2	3,0	31,1	970 044
<b>503 681</b>	+ 6,5	<b>12 261</b>	+ 13,1	<b>4,6</b>	<b>2,1</b>	<b>39,3</b>	<b>974 000</b>
1 383	+ 60,6	135	- 49,2	2,7	2,3	14,6	974 004
186 539	+ 9,6	928	+ 45,7	7,4	2,5	51,1	974 008
1 922	+ 67,3	582	+218,0	2,5	6,3	25,0	974 012
50 137	+ 23,7	114	- 34,1	9,9	3,2	36,8	974 016
.	.	.	.	.	.	.	974 020
1 107	- 2,7	260	+ 28,7	2,7	3,8	13,5	974 024
144 643	+ 6,9	3 494	- 5,9	5,6	1,5	49,0	974 028
43 408	- 1,0	1 416	+ 22,8	2,8	2,3	27,9	974 032
7 986	- 20,7	420	+ 96,3	2,1	2,8	21,6	974 036
25 137	- 10,8	1 593	- 20,3	1,6	1,8	28,6	974 040
13 244	- 6,4	2 409	+115,7	2,1	2,5	22,8	974 044
.	.	.	.	.	.	.	974 048
3 265	- 6,9	495	- 17,5	1,6	2,2	19,8	974 052
1 769	+ 83,7	116	- 14,7	1,7	1,8	28,6	974 056
<b>99 734</b>	+ 6,0	<b>15 789</b>	+ 0,4	<b>1,8</b>	<b>2,2</b>	<b>28,5</b>	<b>978 000</b>
.	.	.	.	.	.	.	978 004
.	.	.	.	.	.	.	978 008
4 537	- 0,7	760	- 11,6	1,7	2,5	38,0	978 012
.	.	.	.	.	.	.	978 016
16 044	+ 11,1	2 863	+ 33,8	1,4	1,5	29,6	978 020
16 931	+ 3,3	2 889	+ 66,0	2,0	2,6	22,2	978 024
19 321	+ 5,8	1 087	- 20,1	1,8	2,8	31,4	978 028
1 513	- 19,8	321	x	1,7	1,7	13,2	978 032
17 508	+ 12,7	3 065	- 0,6	1,7	2,2	29,1	978 036
8 696	+ 64,1	1 693	+ 15,2	2,0	2,1	31,7	978 040
<b>3 571 155</b>	+ 3,8	<b>512 694</b>	+ 7,2	<b>3,0</b>	<b>3,1</b>	<b>36,8</b>	<b>900 000</b>
<b>14 168 893</b>	+ 4,5	<b>2 370 810</b>	+ 8,3	<b>2,5</b>	<b>2,3</b>	<b>37,1</b>	

## 3.2 Leistung der Beherbergungs

Januar bis

Lfd. Nr.	Gemeindeguppe Betriebsart	Ankünfte			
		aller Gäste	Veränderung <sup>1)</sup>	ausländischer Gäste	Veränderung <sup>1)</sup>
<b>1</b>	<b>Mineral-, Moor-, Sole- und Thermalbäder</b>	<b>291 419</b>	<b>+ 5,9</b>	<b>39 525</b>	<b>+ 12,6</b>
2	Hotels	155 932	+ 2,6	29 043	+ 10,4
3	Gasthöfe	6 192	+ 18,3	643	- 2,4
4	Pensionen	19 430	+ 0,6	325	- 14,2
5	Hotels garnis	29 506	- 2,9	8 072	+ 11,3
6	Erholungs-, Ferien- und Schulungsheime	18 963	+ 7,1	229	- 22,6
7	Ferienhäuser, -wohnungen, -zentren	1 876	+ 1,5	70	+ 11,1
8	Hütten, Jugendherbergen u. Ä.	9 594	+112,9	1 038	+750,8
9	Sanatorien und Kurkrankenhäuser	49 926	+ 12,9	105	+238,7
<b>10</b>	<b>Heilklimatische Kurorte</b>	<b>121 349</b>	<b>+ 2,8</b>	<b>22 177</b>	<b>+ 14,5</b>
11	Hotels	46 838	+ 7,4	12 619	+ 11,3
12	Gasthöfe	3 427	+ 30,5	835	+ 42,2
13	Pensionen	8 518	+ 5,6	2 797	+ 21,4
14	Hotels garnis	-	-	-	-
15	Erholungs-, Ferien- und Schulungsheime	30 082	- 7,3	191	- 43,2
16	Ferienhäuser, -wohnungen, -zentren	22 531	+ 5,9	5 399	+ 17,3
17	Hütten, Jugendherbergen u. Ä.	7 269	- 6,2	312	+ 50,0
18	Sanatorien und Kurkrankenhäuser	2 684	+ 22,4	24	x
<b>19</b>	<b>Kneippkurorte</b>	<b>79 064</b>	<b>+ 2,0</b>	<b>11 168</b>	<b>+ 12,7</b>
20	Hotels	50 902	+ 5,2	8 113	+ 16,2
21	Gasthöfe	4 059	- 5,4	806	- 18,3
22	Pensionen	2 131	- 8,5	247	+ 14,4
23	Hotels garnis	2 085	- 22,2	273	+ 9,2
24	Erholungs-, Ferien- und Schulungsheime	7 211	+ 1,7	106	x
25	Ferienhäuser, -wohnungen, -zentren	3 416	+ 7,7	1 325	+ 15,0
26	Hütten, Jugendherbergen u. Ä.	7 941	- 1,5	298	- 8,3
27	Sanatorien und Kurkrankenhäuser	1 319	- 14,7	-	-
<b>28</b>	<b>Kneippheilkurorte</b>	<b>103 076</b>	<b>+ 4,1</b>	<b>10 637</b>	<b>+ 20,2</b>
29	Hotels	48 294	+ 5,5	5 872	+ 26,0
30	Gasthöfe	8 485	-	1 965	+ 5,1
31	Pensionen	7 849	+ 5,1	637	+ 30,0
32	Hotels garnis	1 153	- 6,8	113	- 41,1
33	Erholungs-, Ferien- und Schulungsheime	15 074	- 0,4	150	- 13,3
34	Ferienhäuser, -wohnungen, -zentren	3 929	+ 17,3	1 401	+ 35,4
35	Hütten, Jugendherbergen u. Ä.	7 148	- 2,4	413	+ 18,0
36	Sanatorien und Kurkrankenhäuser	11 144	+ 8,9	86	+ 7,5
<b>37</b>	<b>Heilbäder zusammen</b>	<b>594 908</b>	<b>+ 4,4</b>	<b>83 507</b>	<b>+ 14,0</b>
38	Hotels	301 966	+ 4,2	55 647	+ 12,9
39	Gasthöfe	22 163	+ 7,4	4 249	+ 3,6
40	Pensionen	37 928	+ 2,0	4 006	+ 18,2
41	Hotels garnis	32 744	- 4,6	8 458	+ 9,9
42	Erholungs-, Ferien- und Schulungsheime	71 330	- 1,5	676	- 16,0
43	Ferienhäuser, -wohnungen, -zentren	31 752	+ 7,1	8 195	+ 19,6
44	Hütten, Jugendherbergen u. Ä.	31 952	+ 15,6	2 061	+105,1
45	Sanatorien und Kurkrankenhäuser	65 073	+ 11,8	215	+ 93,7

1) Veränderung gegenüber dem Vorjahreszeitraum in % - 2) Mittlere Aufenthaltsdauer in Tagen = Übernachtungen / Ankünfte - 3) Mittlere Auslastung =

## stätten nach Gemeindegruppen und Betriebsarten

Mai 1999

Übernachtungen				Mittlere Aufenthaltsdauer <sup>2)</sup>		Mittlere Auslastung der Betten <sup>3)</sup>	Lfd. Nr.
aller Gäste	Veränderung <sup>1)</sup>	ausländischer Gäste	Veränderung <sup>1)</sup>	aller Gäste	ausländische Gäste		
<b>1 818 397</b>	<b>+ 6,0</b>	<b>78 004</b>	<b>+ 5,6</b>	<b>6,2</b>	<b>2,0</b>	<b>47,6</b>	<b>1</b>
326 951	+ 0,5	53 337	+ 5,4	2,1	1,8	34,3	2
16 986	+ 3,6	1 261	+ 9,8	2,7	2,0	26,3	3
192 004	- 2,9	4 698	- 22,7	9,9	14,5	32,7	4
60 433	+ 3,1	14 974	+ 13,3	2,0	1,9	25,9	5
58 783	+ 0,4	700	- 9,3	3,1	3,1	37,7	6
15 694	- 0,1	514	- 16,8	8,4	7,3	19,3	7
18 544	+70,0	1 433	+ 87,8	1,9	1,4	27,3	8
1 129 002	+ 9,4	1 087	+ 62,7	22,6	10,4	67,5	9
<b>473 167</b>	<b>+ 3,6</b>	<b>77 836</b>	<b>+ 14,9</b>	<b>3,9</b>	<b>3,5</b>	<b>34,8</b>	<b>10</b>
126 709	+ 7,5	42 790	+ 11,1	2,7	3,4	33,2	11
10 416	+17,2	2 464	+ 35,0	3,0	3,0	22,3	12
29 177	+ 2,6	8 656	+ 23,3	3,4	3,1	20,9	13
-	-	-	-	-	-	-	14
121 179	- 3,7	400	- 39,3	4,0	2,1	44,4	15
100 644	+ 4,4	22 830	+ 17,8	4,5	4,2	32,0	16
18 605	-24,3	643	+101,6	2,6	2,1	27,5	17
66 437	+21,1	53	x	24,8	2,2	48,8	18
<b>234 317</b>	<b>- 3,0</b>	<b>25 333</b>	<b>+ 4,1</b>	<b>3,0</b>	<b>2,3</b>	<b>27,2</b>	<b>19</b>
98 072	+ 2,5	16 364	+ 7,9	1,9	2,0	28,7	20
11 428	- 5,3	2 260	- 30,5	2,8	2,8	23,7	21
7 477	-13,9	563	+ 13,5	3,5	2,3	13,2	22
6 881	-24,4	818	- 8,1	3,3	3,0	22,8	23
34 039	- 2,1	457	x	4,7	4,3	33,8	24
15 091	+ 5,4	4 355	+ 5,7	4,4	3,3	11,3	25
16 239	+ 0,1	516	+ 28,4	2,0	1,7	24,7	26
45 090	-11,0	-	-	34,2	-	53,4	27
<b>570 476</b>	<b>+ 3,9</b>	<b>39 632</b>	<b>+ 17,5</b>	<b>5,5</b>	<b>3,7</b>	<b>43,0</b>	<b>28</b>
144 197	+ 3,5	18 270	+ 36,0	3,0	3,1	35,7	29
29 080	+ 9,9	6 458	+ 11,7	3,4	3,3	23,2	30
37 497	- 2,4	2 385	+ 32,6	4,8	3,7	25,7	31
3 397	-17,6	222	- 83,2	2,9	2,0	22,5	32
40 362	- 3,6	554	- 1,6	2,7	3,7	36,4	33
23 786	+ 3,8	10 855	+ 7,5	6,1	7,7	25,3	34
16 150	- 2,2	632	+ 44,0	2,3	1,5	27,4	35
276 007	+ 6,5	256	- 11,1	24,8	3,0	73,9	36
<b>3 096 357</b>	<b>+ 4,5</b>	<b>220 805</b>	<b>+ 10,6</b>	<b>5,2</b>	<b>2,6</b>	<b>42,0</b>	<b>37</b>
695 929	+ 2,6	130 761	+ 11,0	2,3	2,3	33,4	38
67 910	+ 6,4	12 443	+ 3,6	3,1	2,9	23,8	39
266 155	- 2,6	16 302	+ 5,9	7,0	4,1	28,7	40
70 711	- 1,5	16 014	+ 3,8	2,2	1,9	25,3	41
254 363	- 2,5	2 111	+ 5,9	3,6	3,1	39,7	42
155 215	+ 3,9	38 554	+ 12,7	4,9	4,7	24,9	43
69 538	+ 2,0	3 224	+ 67,7	2,2	1,6	26,7	44
1 516 536	+ 8,6	1 396	+ 46,0	23,3	6,5	66,9	45

Übernachtungen / angebotene Bettentage) \* 100

Lfd. Nr.	Gemeindeguppe Betriebsart	Ankünfte			
		aller Gäste	Veränderung <sup>1)</sup>	ausländischer Gäste	Veränderung <sup>1)</sup>
<b>46</b>	<b>Luftkurorte</b>	<b>211 760</b>	<b>+ 0,2</b>	<b>18 332</b>	<b>+ 2,5</b>
47	Hotels	74 364	- 1,4	13 319	+ 5,5
48	Gasthöfe	14 024	- 6,2	1 467	+20,2
49	Pensionen	14 856	-10,4	816	-29,7
50	Hotels garnis	1 281	+27,0	187	+ 1,1
51	Erholungs-, Ferien- und Schulungsheime	56 298	- 3,9	553	+24,3
52	Ferienhäuser, -wohnungen, -zentren	5 792	-13,5	654	-14,3
53	Hütten, Jugendherbergen u. Ä.	38 508	+15,7	1 105	- 8,8
54	Sanatorien und Kurkrankenhäuser	6 637	+34,6	231	-15,4
<b>55</b>	<b>Erholungsorte</b>	<b>192 661</b>	<b>+ 4,6</b>	<b>18 475</b>	<b>+ 7,2</b>
56	Hotels	54 881	- 6,3	11 265	+ 3,3
57	Gasthöfe	9 707	+ 3,4	2 295	+12,0
58	Pensionen	9 394	- 0,1	1 395	+ 0,8
59	Hotels garnis	3 285	-11,2	483	+13,6
60	Erholungs-, Ferien- und Schulungsheime	69 929	+17,4	472	+17,1
61	Ferienhäuser, -wohnungen, -zentren	5 037	- 0,5	1 302	+ 6,5
62	Hütten, Jugendherbergen u. Ä.	38 236	+ 5,3	1 254	+49,6
63	Sanatorien und Kurkrankenhäuser	2 192	-	9	+28,6
<b>64</b>	<b>Sonstige Gemeinden</b>	<b>4 628 857</b>	<b>+ 5,5</b>	<b>892 081</b>	<b>+ 7,6</b>
65	Hotels	2 791 217	+ 5,5	600 304	+ 8,1
66	Gasthöfe	124 723	+ 1,4	14 873	+ 1,9
67	Pensionen	46 718	+10,2	4 726	+ 5,3
68	Hotels garnis	878 120	+ 5,7	196 679	+ 6,6
69	Erholungs-, Ferien- und Schulungsheime	432 463	+ 3,5	9 287	+19,0
70	Ferienhäuser, -wohnungen, -zentren	91 286	+14,7	40 685	+ 9,3
71	Hütten, Jugendherbergen u. Ä.	251 088	+ 5,6	25 494	+ 2,5
72	Sanatorien und Kurkrankenhäuser	13 242	+ 6,4	33	-31,3
<b>73</b>	<b>Nordrhein-Westfalen</b>	<b>5 628 186</b>	<b>+ 5,1</b>	<b>1 012 395</b>	<b>+ 8,0</b>
74	Hotels	3 222 428	+ 5,0	680 535	+ 8,3
75	Gasthöfe	170 617	+ 1,6	22 884	+ 4,2
76	Pensionen	108 896	+ 3,2	10 943	+ 5,0
77	Hotels garnis	915 430	+ 5,3	205 807	+ 6,7
78	Erholungs-, Ferien- und Schulungsheime	630 020	+ 3,6	10 988	+16,2
79	Ferienhäuser, -wohnungen, -zentren	133 867	+10,7	50 836	+10,3
80	Hütten, Jugendherbergen u. Ä.	359 784	+ 7,4	29 914	+ 7,1
81	Sanatorien und Kurkrankenhäuser	87 144	+12,0	488	+11,2



## stätten nach Gemeindegruppen und Betriebsarten

Mai 1999

Übernachtungen				Mittlere Aufenthaltsdauer <sup>2)</sup>		Mittlere Auslastung der Betten <sup>3)</sup>	Lfd. Nr.
aller Gäste	Veränderung <sup>1)</sup>	ausländischer Gäste	Veränderung <sup>1)</sup>	aller Gäste	ausländische Gäste		
<b>695 808</b>	<b>+ 2,8</b>	<b>51 406</b>	<b>+ 2,3</b>	<b>3,3</b>	<b>2,8</b>	<b>29,9</b>	<b>46</b>
157 842	- 3,1	27 789	+11,6	2,1	2,1	23,4	47
35 658	-11,7	3 839	+16,6	2,5	2,6	17,7	48
69 448	- 3,7	3 331	-28,4	4,7	4,1	24,1	49
3 355	+17,6	449	+ 0,4	2,6	2,4	22,2	50
173 770	- 6,4	4 460	+31,1	3,1	8,1	40,2	51
31 118	-10,9	3 550	+ 0,1	5,4	5,4	16,2	52
84 790	+ 9,9	1 566	-37,2	2,2	1,4	27,8	53
139 827	+38,8	6 422	-14,8	21,1	27,8	64,8	54
<b>585 658</b>	<b>+ 0,5</b>	<b>61 401</b>	<b>+ 7,0</b>	<b>3,0</b>	<b>3,3</b>	<b>30,5</b>	<b>55</b>
123 540	- 4,3	30 291	+ 6,5	2,3	2,7	24,8	56
22 792	- 4,2	5 808	+13,0	2,3	2,5	18,7	57
38 651	- 3,7	4 611	- 6,0	4,1	3,3	27,4	58
6 552	-14,8	1 029	- 2,8	2,0	2,1	18,3	59
207 840	+ 6,5	1 536	-36,3	3,0	3,3	39,7	60
43 459	+ 0,4	15 612	+16,3	8,6	12,0	20,8	61
82 904	+ 0,2	2 256	+28,4	2,2	1,8	28,6	62
59 920	- 1,1	258	+12,7	27,3	28,7	59,0	63
<b>9 791 070</b>	<b>+ 4,9</b>	<b>2 037 198</b>	<b>+ 8,3</b>	<b>2,1</b>	<b>2,3</b>	<b>36,9</b>	<b>64</b>
4 892 939	+ 5,9	1 191 188	+ 8,1	1,8	2,0	35,9	65
284 652	- 0,1	39 316	- 1,4	2,3	2,6	20,8	66
147 841	- 2,6	19 209	+ 5,4	3,2	4,1	28,7	67
1 859 583	+ 7,6	516 017	+10,5	2,1	2,6	36,9	68
1 341 926	+ 0,9	45 434	+32,3	3,1	4,9	41,3	69
423 022	+ 4,3	186 191	+ 1,5	4,6	4,6	49,1	70
483 033	+ 3,7	39 434	+ 8,9	1,9	1,5	35,1	71
358 074	+ 2,9	409	-38,9	27,0	12,4	75,7	72
<b>14 168 893</b>	<b>+ 4,5</b>	<b>2 370 810</b>	<b>+ 8,3</b>	<b>2,5</b>	<b>2,3</b>	<b>37,1</b>	<b>73</b>
5 870 250	+ 5,0	1 380 029	+ 8,4	1,8	2,0	34,7	74
411 012	- 0,4	61 406	+ 1,8	2,4	2,7	20,8	75
522 095	- 2,8	43 453	+ 0,7	4,8	4,0	27,9	76
1 940 201	+ 7,1	533 509	+10,3	2,1	2,6	36,1	77
1 977 899	+ 0,3	53 541	+27,0	3,1	4,9	40,8	78
652 814	+ 3,1	243 907	+ 4,0	4,9	4,8	34,6	79
720 265	+ 3,8	46 480	+ 9,7	2,0	1,6	32,3	80
2 074 357	+ 8,8	8 485	- 9,7	23,8	17,4	67,8	81

## 3.3 Leistung der Beherbergungsstätten

Januar bis

Lfd. Nr.	Reisegebiet Betriebsart	Ankünfte			
		aller Gäste	Veränderung <sup>1)</sup>	ausländischer Gäste	Veränderung <sup>1)</sup>
<b>1</b>	<b>Niederrhein-Ruhrland</b>	<b>1 955 950</b>	<b>+ 6,4</b>	<b>529 918</b>	<b>+ 7,9</b>
2	Hotels	1 245 370	+ 7,1	367 535	+ 8,4
3	Gasthöfe	24 770	- 1,3	3 490	- 4,3
4	Pensionen	12 503	+ 19,5	1 886	+74,5
5	Hotels garnis	482 336	+ 3,5	136 417	+ 7,7
6	Erholungs-, Ferien- und Schulungsheime	71 288	+ 9,7	980	+20,0
7	Ferienhäuser, -wohnungen, -zentren	224	+ 21,1	41	-14,6
8	Hütten, Jugendherbergen u. Ä.	115 732	+ 8,5	19 542	- 0,5
9	Sanatorien und Kurkrankenhäuser	3 727	+ 4,2	27	-41,3
<b>10</b>	<b>Bergisches Land</b>	<b>522 925</b>	<b>+ 9,6</b>	<b>76 059</b>	<b>+ 4,8</b>
11	Hotels	282 896	+ 7,3	54 408	+ 2,6
12	Gasthöfe	6 203	+ 26,3	731	+26,5
13	Pensionen	2 032	- 12,0	140	-37,5
14	Hotels garnis	94 338	+ 10,8	17 308	+ 9,7
15	Erholungs-, Ferien- und Schulungsheime	95 343	+ 14,9	2 297	+17,9
16	Ferienhäuser, -wohnungen, -zentren	920	+ 9,3	10	-16,7
17	Hütten, Jugendherbergen u. Ä.	35 184	+ 11,2	1 164	+17,7
18	Sanatorien und Kurkrankenhäuser	6 009	+ 10,4	1	x
<b>19</b>	<b>Siebengebirge</b>	<b>429 480</b>	<b>+ 6,5</b>	<b>61 634</b>	<b>+16,9</b>
20	Hotels	255 201	+ 7,6	41 809	+16,4
21	Gasthöfe	10 571	+ 15,9	1 866	+56,5
22	Pensionen	.	.	.	.
23	Hotels garnis	.	.	.	.
24	Erholungs-, Ferien- und Schulungsheime	61 417	+ 5,3	1 959	+31,3
25	Ferienhäuser, -wohnungen, -zentren	-	-100,0	-	-
26	Hütten, Jugendherbergen u. Ä.	20 044	- 10,1	2 224	+19,9
27	Sanatorien und Kurkrankenhäuser	.	.	.	.
<b>28</b>	<b>Eifel</b>	<b>368 196</b>	<b>+ 4,2</b>	<b>67 571</b>	<b>+11,0</b>
29	Hotels	178 837	+ 4,7	45 468	+12,7
30	Gasthöfe	9 668	+ 1,5	1 979	+11,3
31	Pensionen	4 240	- 5,3	841	- 7,1
32	Hotels garnis	53 753	+ 1,7	11 986	- 7,6
33	Erholungs-, Ferien- und Schulungsheime	59 805	- 7,8	2 634	+66,8
34	Ferienhäuser, -wohnungen, -zentren	3 646	+ 13,0	1 600	+13,9
35	Hütten, Jugendherbergen u. Ä.	50 702	+ 22,9	2 930	+68,8
36	Sanatorien und Kurkrankenhäuser	7 545	+ 19,2	133	+10,8
<b>37</b>	<b>Sauerland</b>	<b>672 232</b>	<b>+ 2,9</b>	<b>104 429</b>	<b>+10,1</b>
38	Hotels	252 549	+ 0,3	40 431	+ 9,9
39	Gasthöfe	44 835	+ 6,8	7 467	+11,6
40	Pensionen	36 192	- 1,6	5 396	+ 7,6
41	Hotels garnis	21 798	- 0,5	2 394	- 3,5
42	Erholungs-, Ferien- und Schulungsheime	131 130	- 0,2	727	-24,2
43	Ferienhäuser, -wohnungen, -zentren	113 419	+ 13,4	46 555	+11,2
44	Hütten, Jugendherbergen u. Ä.	56 154	+ 1,6	1 426	+35,0
45	Sanatorien und Kurkrankenhäuser	16 155	+ 13,1	33	x

1) Veränderung gegenüber dem Vorjahreszeitraum in % - 2) Mittlere Aufenthaltsdauer in Tagen = Übernachtungen / Ankünfte - 3) Mittlere Auslastung =

## nach Reisegebieten und Betriebsarten

Mai 1999

Übernachtungen				Mittlere Aufenthaltsdauer <sup>2)</sup>		Mittlere Auslastung der Betten <sup>3)</sup>	Lfd. Nr.
aller Gäste	Veränderung <sup>1)</sup>	ausländischer Gäste	Veränderung <sup>1)</sup>	aller Gäste	ausländischer Gäste		
<b>3 783 593</b>	+ 7,3	<b>1 114 971</b>	+ 9,2	<b>1,9</b>	<b>2,1</b>	<b>40,9</b>	<b>1</b>
2 182 904	+ 7,9	712 685	+ 8,0	1,8	1,9	41,4	2
54 878	- 1,5	9 767	+ 0,7	2,2	2,8	20,4	3
31 340	+ 5,6	6 118	+ 70,8	2,5	3,2	37,5	4
1 047 836	+ 7,9	356 061	+ 12,3	2,2	2,6	38,8	5
157 949	+ 4,2	2 970	- 0,5	2,2	3,0	39,7	6
1 271	+ 23,6	271	- 22,3	5,7	6,6	18,3	7
193 514	+ 4,7	26 744	+ 1,2	1,7	1,4	49,7	8
113 901	+ 4,1	355	- 44,8	30,6	13,1	80,6	9
<b>1 253 953</b>	+ 8,7	<b>174 520</b>	+ 9,3	<b>2,4</b>	<b>2,3</b>	<b>37,5</b>	<b>10</b>
524 598	+ 8,6	116 153	+ 6,2	1,9	2,1	34,2	11
15 262	+ 22,0	1 975	- 3,2	2,5	2,7	23,2	12
7 114	- 8,5	639	- 18,1	3,5	4,6	16,4	13
199 740	+ 9,6	45 206	+ 13,8	2,1	2,6	36,7	14
272 027	+ 7,8	8 337	+ 51,8	2,9	3,6	40,3	15
2 971	+ 14,4	36	- 58,6	3,2	3,6	28,9	16
76 816	+ 4,8	2 162	- 2,2	2,2	1,9	28,9	17
155 425	+ 11,2	12	x	25,9	12,0	74,0	18
<b>911 851</b>	+ 5,4	<b>146 895</b>	+ 16,0	<b>2,1</b>	<b>2,4</b>	<b>36,4</b>	<b>19</b>
446 586	+ 8,2	88 343	+ 21,7	1,7	2,1	33,9	20
26 919	+ 13,0	4 258	+ 24,6	2,5	2,3	22,1	21
.	.	.	.	.	.	.	22
.	.	.	.	.	.	.	23
174 316	- 3,8	5 781	- 3,9	2,8	3,0	43,1	24
-	-100,0	-	-	-	-	-	25
38 300	- 9,1	3 371	+ 22,1	1,9	1,5	32,3	26
.	.	.	.	.	.	.	27
<b>1 007 452</b>	+ 3,4	<b>173 923</b>	+ 20,0	<b>2,7</b>	<b>2,6</b>	<b>33,8</b>	<b>28</b>
342 046	+ 4,0	93 801	+ 14,5	1,9	2,1	29,4	29
22 651	+ 0,8	5 360	+ 29,9	2,3	2,7	17,7	30
17 614	- 6,4	6 251	+ 6,1	4,2	7,4	20,6	31
104 861	+ 6,2	25 178	+ 9,4	2,0	2,1	27,9	32
233 053	- 2,9	22 983	+ 84,3	3,9	8,7	45,6	33
34 310	+ 0,3	14 917	+ 14,4	9,4	9,3	19,7	34
112 241	+ 14,3	4 218	+ 26,1	2,2	1,4	34,0	35
140 676	+ 5,5	1 215	+ 3,3	18,6	9,1	67,2	36
<b>2 374 904</b>	+ 3,6	<b>378 461</b>	+ 9,1	<b>3,5</b>	<b>3,6</b>	<b>35,6</b>	<b>37</b>
582 208	+ 0,1	110 898	+ 10,3	2,3	2,7	31,1	38
121 279	+ 4,0	21 134	+ 3,2	2,7	2,8	21,1	39
181 681	- 1,9	18 045	+ 7,2	5,0	3,3	27,0	40
45 575	- 3,9	5 422	- 20,8	2,1	2,3	28,5	41
416 805	- 2,8	4 292	- 2,7	3,2	5,9	38,3	42
525 069	+ 10,9	215 779	+ 10,3	4,6	4,6	44,2	43
123 272	- 1,3	2 779	+ 34,2	2,2	1,9	23,7	44
379 015	+ 13,7	112	+239,4	23,5	3,4	64,0	45

Übernachtungen / angebotene Bettentage) \* 100

## Noch: 3.3 Leistung der Beherbergungsstätten

Januar bis

Lfd. Nr.	Reisegebiet Betriebsart	Ankünfte			
		aller Gäste	Veränderung <sup>1)</sup>	ausländischer Gäste	Veränderung <sup>1)</sup>
<b>46</b>	<b>Siegerland-Wittgenstein</b>	<b>88 927</b>	<b>+ 8,2</b>	<b>8 877</b>	<b>+ 25,6</b>
47	Hotels	48 081	+ 9,6	7 863	+ 30,3
48	Gasthöfe	3 688	-11,6	233	- 32,9
49	Pensionen	3 661	+18,6	253	+ 14,0
50	Hotels garnis	.	.	.	.
51	Erholungs-, Ferien- und Schulungsheime	17 066	+ 6,5	163	- 16,4
52	Ferienhäuser, -wohnungen, -zentren	.	.	.	.
53	Hütten, Jugendherbergen u. Ä.	2 958	+12,7	39	- 4,9
54	Sanatorien und Kurkrankenhäuser	9 304	+ 6,6	2	- 77,8
<b>55</b>	<b>Westfälisches Ruhrgebiet</b>	<b>564 442</b>	<b>+ 5,4</b>	<b>71 411</b>	<b>+ 6,3</b>
56	Hotels	370 067	+ 5,0	53 303	+ 9,2
57	Gasthöfe	22 264	- 3,2	2 478	- 8,8
58	Pensionen	.	.	.	.
59	Hotels garnis	102 477	+ 6,1	14 020	- 5,9
60	Erholungs-, Ferien- und Schulungsheime	50 852	+12,6	824	+ 68,5
61	Ferienhäuser, -wohnungen, -zentren	.	.	.	.
62	Hütten, Jugendherbergen u. Ä.	17 393	+ 2,1	688	+240,6
63	Sanatorien und Kurkrankenhäuser	.	.	.	.
<b>64</b>	<b>Münsterland</b>	<b>385 438</b>	<b>+ 0,3</b>	<b>27 285</b>	<b>+ 0,5</b>
65	Hotels	228 566	- 0,9	20 197	+ 2,8
66	Gasthöfe	20 031	+ 6,1	1 772	+ 2,8
67	Pensionen	11 828	+17,2	809	+ 11,4
68	Hotels garnis	31 775	+ 3,2	3 033	- 2,2
69	Erholungs-, Ferien- und Schulungsheime	71 012	- 1,8	636	- 38,7
70	Ferienhäuser, -wohnungen, -zentren	1 963	-13,4	128	- 18,5
71	Hütten, Jugendherbergen u. Ä.	20 263	+ 6,1	710	- 5,8
72	Sanatorien und Kurkrankenhäuser	-	-	-	-
<b>73</b>	<b>Teutoburger Wald</b>	<b>640 596</b>	<b>+ 2,2</b>	<b>65 211</b>	<b>+ 2,0</b>
74	Hotels	360 861	+ 1,2	49 521	+ 1,9
75	Gasthöfe	28 587	- 8,7	2 868	- 13,0
76	Pensionen	32 902	- 1,6	930	- 25,1
77	Hotels garnis	49 076	+15,6	7 318	+ 34,5
78	Erholungs-, Ferien- und Schulungsheime	72 107	- 0,4	768	- 18,0
79	Ferienhäuser, -wohnungen, -zentren	12 961	- 6,6	2 323	- 7,3
80	Hütten, Jugendherbergen u. Ä.	41 354	+ 5,5	1 191	- 27,8
81	Sanatorien und Kurkrankenhäuser	42 748	+13,9	292	+ 11,9
<b>82</b>	<b>Nordrhein-Westfalen</b>	<b>5 628 186</b>	<b>+ 5,1</b>	<b>1 012 395</b>	<b>+ 8,0</b>
<b>83</b>	<b>Hotels</b>	<b>3 222 428</b>	<b>+ 5,0</b>	<b>680 535</b>	<b>+ 8,3</b>
<b>84</b>	<b>Gasthöfe</b>	<b>170 617</b>	<b>+ 1,6</b>	<b>22 884</b>	<b>+ 4,2</b>
<b>85</b>	<b>Pensionen</b>	<b>108 896</b>	<b>+ 3,2</b>	<b>10 943</b>	<b>+ 5,0</b>
<b>86</b>	<b>Hotels garnis</b>	<b>915 430</b>	<b>+ 5,3</b>	<b>205 807</b>	<b>+ 6,7</b>
<b>87</b>	<b>Erholungs-, Ferien- und Schulungsheime</b>	<b>630 020</b>	<b>+ 3,6</b>	<b>10 988</b>	<b>+ 16,2</b>
<b>88</b>	<b>Ferienhäuser, -wohnungen, -zentren</b>	<b>133 867</b>	<b>+10,7</b>	<b>50 836</b>	<b>+ 10,3</b>
<b>89</b>	<b>Hütten, Jugendherbergen u. Ä.</b>	<b>359 784</b>	<b>+ 7,4</b>	<b>29 914</b>	<b>+ 7,1</b>
<b>90</b>	<b>Sanatorien und Kurkrankenhäuser</b>	<b>87 144</b>	<b>+12,0</b>	<b>488</b>	<b>+ 11,2</b>

Anmerkungen siehe Seite 60

## nach Reisegebieten und Betriebsarten

Mai 1999

Übernachtungen				Mittlere Aufenthaltsdauer <sup>2)</sup>		Mittlere Auslastung der Betten <sup>3)</sup>	Lfd. Nr.
aller Gäste	Veränderung <sup>1)</sup>	ausländischer Gäste	Veränderung <sup>1)</sup>	aller Gäste	ausländischer Gäste		
422 449	+ 7,1	22 736	+ 33,2	4,8	2,6	44,1	46
90 592	+12,5	18 507	+ 40,2	1,9	2,4	29,3	47
8 917	- 6,2	789	- 36,6	2,4	3,4	14,6	48
14 224	+ 0,5	871	+ 1,9	3,9	3,4	22,7	49
.	.	.	.	.	.	.	50
49 598	+ 3,0	591	- 37,5	2,9	3,6	38,7	51
.	.	.	.	.	.	.	52
6 556	+15,6	61	+ 41,9	2,2	1,6	22,8	53
238 481	+ 6,5	19	- 87,5	25,6	9,5	75,4	54
<b>1 064 207</b>	<b>+ 3,6</b>	<b>151 629</b>	<b>+ 1,6</b>	<b>1,9</b>	<b>2,1</b>	<b>36,9</b>	<b>55</b>
635 405	+ 5,1	105 364	+ 3,6	1,7	2,0	38,2	56
48 335	+ 1,8	6 264	+ 8,8	2,2	2,5	25,3	57
.	.	.	.	.	.	.	58
195 572	+ 0,2	34 477	- 10,5	1,9	2,5	35,1	59
126 238	+ 7,5	2 736	+ 49,9	2,5	3,3	39,5	60
.	.	.	.	.	.	.	61
32 415	- 3,1	1 976	+343,0	1,9	2,9	28,7	62
.	.	.	.	.	.	.	63
<b>911 898</b>	<b>- 1,1</b>	<b>56 342</b>	<b>- 1,4</b>	<b>2,4</b>	<b>2,1</b>	<b>33,0</b>	<b>64</b>
383 857	- 2,6	37 502	-	1,7	1,9	27,9	65
42 596	+ 0,5	3 681	- 0,3	2,1	2,1	22,0	66
41 406	- 3,2	2 327	- 6,4	3,5	2,9	34,5	67
55 649	+ 1,7	6 164	+ 2,3	1,8	2,0	26,2	68
334 081	- 1,5	2 909	- 35,9	4,7	4,6	46,5	69
10 931	+ 0,5	1 223	- 31,1	5,6	9,6	26,4	70
43 378	+15,2	2 536	+121,7	2,1	3,6	42,2	71
-	-	-	-	-	-	-	72
<b>2 438 586</b>	<b>+ 1,5</b>	<b>151 333</b>	<b>- 9,1</b>	<b>3,8</b>	<b>2,3</b>	<b>36,0</b>	<b>73</b>
682 054	- 0,2	96 776	+ 0,6	1,9	2,0	28,4	74
70 175	-14,8	8 178	- 16,9	2,5	2,9	18,9	75
216 812	- 4,2	7 559	- 23,7	6,6	8,1	28,2	76
91 850	+ 8,3	16 425	+ 24,7	1,9	2,2	28,5	77
213 832	+ 0,6	2 942	- 15,4	3,0	3,8	35,5	78
72 050	-32,3	10 048	- 55,4	5,6	4,3	16,7	79
93 773	+ 0,2	2 633	- 33,1	2,3	2,2	25,8	80
998 040	+ 9,3	6 772	- 8,4	23,3	23,2	65,6	81
<b>14 168 893</b>	<b>+ 4,5</b>	<b>2 370 810</b>	<b>+ 8,3</b>	<b>2,5</b>	<b>2,3</b>	<b>37,1</b>	<b>82</b>
<b>5 870 250</b>	<b>+ 5,0</b>	<b>1 380 029</b>	<b>+ 8,4</b>	<b>1,8</b>	<b>2,0</b>	<b>34,7</b>	<b>83</b>
411 012	- 0,4	61 406	+ 1,8	2,4	2,7	20,8	84
522 095	- 2,8	43 453	+ 0,7	4,8	4,0	27,9	85
1 940 201	+ 7,1	533 509	+ 10,3	2,1	2,6	36,1	86
1 977 899	+ 0,3	53 541	+ 27,0	3,1	4,9	40,8	87
652 814	+ 3,1	243 907	+ 4,0	4,9	4,8	34,6	88
720 265	+ 3,8	46 480	+ 9,7	2,0	1,6	32,3	89
2 074 357	+ 8,8	8 485	- 9,7	23,8	17,4	67,8	90

## 3.4 Leistung der Beherbergungsstätten nach Reisegebieten und Herkunftsländern

Januar bis Mai 1999

Reisegebiet Herkunftsland (ständiger Wohnsitz)	Ankünfte		Übernachtungen			Mittlere Aufenthalts- dauer <sup>3)</sup>
	aller Gäste	Verän- derung <sup>1)</sup>	aller Gäste	Verän- derung <sup>1)</sup>	Anteil <sup>2)</sup>	
<b>Niederrhein-Ruhrland</b>	<b>1 955 950</b>	<b>+ 6,4</b>	<b>3 783 593</b>	<b>+ 7,3</b>	<b>100</b>	<b>1,9</b>
<b>Bundesrepublik Deutschland</b>	<b>1 426 032</b>	<b>+ 5,8</b>	<b>2 668 622</b>	<b>+ 6,5</b>	<b>70,5</b>	<b>1,9</b>
darunter Nordrhein-Westfalen	234 494	+10,2	554 662	+ 6,3	14,7	2,4
<b>Ausland</b>	<b>529 918</b>	<b>+ 7,9</b>	<b>1 114 971</b>	<b>+ 9,2</b>	<b>29,5</b>	<b>2,1</b>
<b>Europa</b>	<b>386 978</b>	<b>+ 9,4</b>	<b>796 604</b>	<b>+10,7</b>	<b>71,4</b>	<b>2,1</b>
EU-Länder	319 410	+12,4	646 840	+14,8	58,0	2,0
Belgien	18 361	+ 3,9	31 503	+ 8,1	2,8	1,7
Dänemark	11 171	+15,6	23 514	+19,9	2,1	2,1
Finnland	8 210	+23,0	17 753	+21,3	1,6	2,2
Frankreich	35 047	+13,2	64 847	+12,5	5,8	1,9
Griechenland	5 879	+ 9,1	15 159	+ 0,7	1,4	2,6
Großbritannien und Nordirland	81 085	+ 7,2	149 070	+ 6,4	13,4	1,8
Republik Irland	3 114	+17,3	6 792	+20,8	0,6	2,2
Italien	46 878	+33,3	114 515	+41,0	10,3	2,4
Luxemburg	2 771	- 2,4	4 829	+ 0,5	0,4	1,7
Niederlande	44 174	+ 8,7	82 018	+ 9,4	7,4	1,9
Österreich	18 564	+ 6,5	40 629	+ 9,2	3,6	2,2
Portugal	4 988	+ 4,2	11 904	+ 4,9	1,1	2,4
Schweden	15 502	+15,8	29 610	+16,1	2,7	1,9
Spanien	23 666	+10,9	54 697	+17,7	4,9	2,3
Baltische Staaten	1 995	- 6,1	4 543	+ 3,0	0,4	2,3
Island	846	+51,9	2 354	+48,0	0,2	2,8
Norwegen	5 758	+ 4,0	11 683	+ 5,1	1,0	2,0
Polen	6 319	-10,5	15 422	- 3,9	1,4	2,4
Rußland	6 778	-39,3	18 356	-40,6	1,6	2,7
Schweiz	24 281	+18,6	46 263	+19,0	4,1	1,9
Tschechische Republik	3 838	- 1,8	9 027	- 1,8	0,8	2,4
Türkei	7 656	+ 5,6	18 112	+ 3,9	1,6	2,4
Ungarn	2 982	+ 4,4	6 835	+ 1,1	0,6	2,3
Sonstige europäische Länder	7 115	-16,6	17 169	-15,0	1,5	2,4
<b>Afrika</b>	<b>5 081</b>	<b>+ 8,2</b>	<b>13 082</b>	<b>+ 3,8</b>	<b>1,2</b>	<b>2,6</b>
Republik Südafrika	1 493	- 5,0	3 881	+ 4,2	0,3	2,6
Sonstige afrikanische Länder	3 588	+14,9	9 201	+ 3,6	0,8	2,6
<b>Asien</b>	<b>47 606</b>	<b>+ 0,5</b>	<b>113 398</b>	<b>+ 3,3</b>	<b>10,2</b>	<b>2,4</b>
Arabische Golfstaaten	3 548	+29,7	9 872	+24,8	0,9	2,8
Volksrepublik China und Hongkong	5 549	+ 5,5	15 341	+34,0	1,4	2,8
Israel	3 606	+ 5,7	9 397	- 1,7	0,8	2,6
Japan	21 366	- 6,4	44 570	- 8,2	4,0	2,1
Südkorea	1 407	+47,8	3 390	+50,8	0,3	2,4
Taiwan	4 104	+31,4	9 483	+ 7,9	0,9	2,3
Sonstige asiatische Länder	8 026	-11,2	21 345	+ 0,6	1,9	2,7
<b>Amerika</b>	<b>67 928</b>	<b>+12,3</b>	<b>145 077</b>	<b>+10,4</b>	<b>13,0</b>	<b>2,1</b>
Kanada	4 356	+ 4,7	10 244	+ 1,3	0,9	2,4
USA	54 923	+12,1	112 860	+ 8,9	10,1	2,1
Mittelamerika und Karibik	1 423	+25,0	3 541	+24,2	0,3	2,5
Brasilien	3 030	+ 7,3	7 983	+12,6	0,7	2,6
Sonstige südamerikanische Länder	4 196	+24,7	10 449	+34,2	0,9	2,5
<b>Australien, Neuseeland und Ozeanien</b>	<b>4 656</b>	<b>+16,6</b>	<b>11 640</b>	<b>+23,1</b>	<b>1,0</b>	<b>2,5</b>
<b>Ohne Angabe</b>	<b>17 669</b>	<b>-15,5</b>	<b>35 170</b>	<b>- 6,6</b>	<b>3,2</b>	<b>2,0</b>

1) Veränderung gegenüber dem Vorjahreszeitraum in % - 2) Bei Übernachtungen von Gästen aus der Bundesrepublik Deutschland und dem Ausland: Anteil an allen Übernachtungen im Bundesgebiet; sonst: Anteil an allen Übernachtungen am Ausland zusammen. - 3) Mittlere Aufenthaltsdauer in Tagen = Übernachtungen / Ankünfte

### Noch: 3.4 Leistung der Beherbergungsstätten nach Reisegebieten und Herkunftsländern

Januar bis Mai 1999

Reisegebiet Herkunftsland (ständiger Wohnsitz)	Ankünfte		Übernachtungen			Mittlere Aufenthalts- dauer <sup>3)</sup>
	aller Gäste	Verän- derung <sup>1)</sup>	aller Gäste	Verän- derung <sup>1)</sup>	Anteil <sup>2)</sup>	
<b>Bergisches Land</b>	<b>522 925</b>	<b>+ 9,6</b>	<b>1 253 953</b>	<b>+ 8,7</b>	<b>100</b>	<b>2,4</b>
<b>Bundesrepublik Deutschland</b>	<b>446 866</b>	<b>+10,5</b>	<b>1 079 433</b>	<b>+ 8,6</b>	<b>86,1</b>	<b>2,4</b>
darunter Nordrhein-Westfalen	149 961	+11,2	491 108	+ 7,9	39,2	3,3
<b>Ausland</b>	<b>76 059</b>	<b>+ 4,8</b>	<b>174 520</b>	<b>+ 9,3</b>	<b>13,9</b>	<b>2,3</b>
<b>Europa</b>	<b>60 457</b>	<b>+ 5,2</b>	<b>131 957</b>	<b>+ 10,1</b>	<b>75,6</b>	<b>2,2</b>
EU-Länder	46 023	+ 6,3	96 995	+ 13,9	55,6	2,1
Belgien	3 444	-19,6	6 282	- 9,4	3,6	1,8
Dänemark	2 542	+ 9,2	5 231	+ 13,9	3,0	2,1
Finnland	624	- 4,0	1 212	- 0,2	0,7	1,9
Frankreich	7 856	+12,9	15 269	+ 17,1	8,7	1,9
Griechenland	464	+ 5,5	1 269	+ 12,1	0,7	2,7
Großbritannien und Nordirland	8 889	+ 3,0	18 738	+ 17,4	10,7	2,1
Republik Irland	237	-44,5	518	- 69,0	0,3	2,2
Italien	5 430	+13,1	12 758	+ 20,2	7,3	2,3
Luxemburg	332	-20,6	651	- 7,1	0,4	2,0
Niederlande	8 036	+11,9	16 276	+ 11,7	9,3	2,0
Österreich	2 994	+17,9	7 350	+ 30,7	4,2	2,5
Portugal	565	+ 5,8	2 002	+ 38,0	1,1	3,5
Schweden	2 391	+18,2	4 373	+ 25,0	2,5	1,8
Spanien	2 219	+ 7,7	5 066	+ 21,1	2,9	2,3
Baltische Staaten	595	-11,9	1 823	- 5,7	1,0	3,1
Island	102	+32,5	262	+ 47,2	0,2	2,6
Norwegen	1 048	+36,8	1 892	+ 29,1	1,1	1,8
Polen	2 593	- 3,5	6 442	- 8,2	3,7	2,5
Rußland	1 404	-22,8	3 546	- 25,9	2,0	2,5
Schweiz	3 267	+ 9,1	6 893	+ 19,1	3,9	2,1
Tschechische Republik	1 878	+ 7,2	4 589	+ 9,7	2,6	2,4
Türkei	876	-13,4	2 156	- 13,9	1,2	2,5
Ungarn	991	- 3,4	2 629	- 19,6	1,5	2,7
Sonstige europäische Länder	1 680	+22,2	4 730	+ 34,1	2,7	2,8
<b>Afrika</b>	<b>731</b>	<b>- 3,1</b>	<b>2 929</b>	<b>+ 14,7</b>	<b>1,7</b>	<b>4,0</b>
Republik Südafrika	307	-21,7	972	- 35,5	0,6	3,2
Sonstige afrikanische Länder	424	+17,1	1 957	+ 87,1	1,1	4,6
<b>Asien</b>	<b>4 380</b>	<b>+ 9,3</b>	<b>12 032</b>	<b>+ 7,6</b>	<b>6,9</b>	<b>2,7</b>
Arabische Golfstaaten	252	+24,8	908	+ 63,3	0,5	3,6
Volksrepublik China und Hongkong	1 032	+39,6	3 015	+ 19,6	1,7	2,9
Israel	535	+38,2	1 268	+ 41,0	0,7	2,4
Japan	1 200	-13,0	2 827	- 3,5	1,6	2,4
Südkorea	258	+72,0	580	+ 33,9	0,3	2,2
Taiwan	325	+45,1	792	+ 26,9	0,5	2,4
Sonstige asiatische Länder	778	-16,1	2 642	- 17,9	1,5	3,4
<b>Amerika</b>	<b>6 765</b>	<b>+11,0</b>	<b>19 928</b>	<b>+ 20,3</b>	<b>11,4</b>	<b>2,9</b>
Kanada	732	+68,3	2 292	+121,7	1,3	3,1
USA	5 263	+ 6,5	14 044	+ 10,6	8,0	2,7
Mittelamerika und Karibik	124	-28,3	629	- 4,0	0,4	5,1
Brasilien	271	+ 5,4	1 471	+ 44,8	0,8	5,4
Sonstige südamerikanische Länder	375	+31,1	1 492	+ 28,6	0,9	4,0
<b>Australien, Neuseeland und Ozeanien</b>	<b>395</b>	<b>+28,2</b>	<b>1 251</b>	<b>+ 15,9</b>	<b>0,7</b>	<b>3,2</b>
<b>Ohne Angabe</b>	<b>3 331</b>	<b>-15,4</b>	<b>6 423</b>	<b>- 24,2</b>	<b>3,7</b>	<b>1,9</b>

Anmerkungen siehe Seite 64

### Noch: 3.4 Leistung der Beherbergungsstätten nach Reisegebieten und Herkunftsländern

Januar bis Mai 1999

Reisegebiet Herkunftsland (ständiger Wohnsitz)	Ankünfte		Übernachtungen			Mittlere Aufenthalts- dauer <sup>3)</sup>
	aller Gäste	Verän- derung <sup>1)</sup>	aller Gäste	Verän- derung <sup>1)</sup>	Anteil <sup>2)</sup>	
<b>Siebengebirge</b>	<b>429 480</b>	<b>+ 6,5</b>	<b>911 851</b>	<b>+ 5,4</b>	<b>100</b>	<b>2,1</b>
<b>Bundesrepublik Deutschland</b>	<b>367 846</b>	<b>+ 4,9</b>	<b>764 956</b>	<b>+ 3,6</b>	<b>83,9</b>	<b>2,1</b>
darunter Nordrhein-Westfalen	57 393	- 0,5	155 644	- 2,0	17,1	2,7
<b>Ausland</b>	<b>61 634</b>	<b>+ 16,9</b>	<b>146 895</b>	<b>+ 16,0</b>	<b>16,1</b>	<b>2,4</b>
<b>Europa</b>	<b>41 212</b>	<b>+ 17,7</b>	<b>91 121</b>	<b>+ 18,4</b>	<b>62,0</b>	<b>2,2</b>
EU-Länder	32 076	+ 24,5	67 110	+ 25,4	45,7	2,1
Belgien	4 581	+ 32,2	6 697	+ 19,1	4,6	1,5
Dänemark	903	- 6,4	1 851	- 18,4	1,3	2,0
Finnland	443	+ 16,9	918	+ 11,0	0,6	2,1
Frankreich	4 929	+ 38,4	10 169	+ 32,4	6,9	2,1
Griechenland	695	+116,5	2 432	+202,5	1,7	3,5
Großbritannien und Nordirland	5 827	+ 10,0	11 945	+ 15,7	8,1	2,0
Republik Irland	262	- 11,2	549	- 57,3	0,4	2,1
Italien	4 001	+ 50,2	9 762	+ 61,7	6,6	2,4
Luxemburg	323	+ 10,6	668	+ 18,0	0,5	2,1
Niederlande	4 980	+ 10,3	9 147	+ 2,7	6,2	1,8
Österreich	1 867	+ 18,3	3 795	+ 1,7	2,6	2,0
Portugal	464	+ 93,3	2 451	+331,5	1,7	5,3
Schweden	998	+ 14,8	2 244	+ 33,1	1,5	2,2
Spanien	1 803	+ 35,6	4 482	+ 40,1	3,1	2,5
Baltische Staaten	357	+ 6,9	1 239	- 9,9	0,8	3,5
Island	77	-	188	+ 29,7	0,1	2,4
Norwegen	481	- 21,4	908	- 16,7	0,6	1,9
Polen	1 147	+ 17,2	2 700	+ 11,9	1,8	2,4
Rußland	1 037	- 8,8	3 263	- 17,1	2,2	3,1
Schweiz	2 356	+ 27,8	4 865	+ 37,7	3,3	2,1
Tschechische Republik	838	- 11,4	2 892	+ 8,6	2,0	3,5
Türkei	791	+ 25,0	2 348	+ 40,4	1,6	3,0
Ungarn	554	- 10,5	1 393	- 11,6	0,9	2,5
Sonstige europäische Länder	1 498	- 27,7	4 215	- 17,1	2,9	2,8
<b>Afrika</b>	<b>1 025</b>	<b>+ 3,0</b>	<b>4 187</b>	<b>+ 4,2</b>	<b>2,9</b>	<b>4,1</b>
Republik Südafrika	201	- 19,6	583	- 17,8	0,4	2,9
Sonstige afrikanische Länder	824	+ 10,6	3 604	+ 8,8	2,5	4,4
<b>Asien</b>	<b>6 828</b>	<b>- 5,8</b>	<b>23 814</b>	<b>+ 4,1</b>	<b>16,2</b>	<b>3,5</b>
Arabische Golfstaaten	1 187	- 34,0	5 600	- 6,4	3,8	4,7
Volksrepublik China und Hongkong	1 025	- 21,2	3 004	+ 6,9	2,0	2,9
Israel	583	+ 10,8	2 173	+ 5,8	1,5	3,7
Japan	1 755	- 2,7	4 727	+ 7,6	3,2	2,7
Südkorea	318	+ 69,1	1 714	+ 90,9	1,2	5,4
Taiwan	407	- 7,7	1 760	- 18,1	1,2	4,3
Sonstige asiatische Länder	1 553	+ 30,6	4 836	+ 5,5	3,3	3,1
<b>Amerika</b>	<b>6 252</b>	<b>+ 13,1</b>	<b>15 493</b>	<b>+ 1,4</b>	<b>10,5</b>	<b>2,5</b>
Kanada	796	+ 52,2	2 197	+ 58,4	1,5	2,8
USA	4 354	+ 7,1	9 921	- 4,9	6,8	2,3
Mittelamerika und Karibik	157	- 1,3	452	- 26,6	0,3	2,9
Brasilien	335	+ 36,2	865	- 4,3	0,6	2,6
Sonstige südamerikanische Länder	610	+ 14,0	2 058	+ 5,6	1,4	3,4
<b>Australien, Neuseeland und Ozeanien</b>	<b>494</b>	<b>+ 11,5</b>	<b>1 261</b>	<b>+ 12,8</b>	<b>0,9</b>	<b>2,6</b>
<b>Ohne Angabe</b>	<b>5 823</b>	<b>+ 66,7</b>	<b>11 019</b>	<b>+ 74,0</b>	<b>7,5</b>	<b>1,9</b>

Anmerkungen siehe Seite 64



### Noch: 3.4 Leistung der Beherbergungsstätten nach Reisegebieten und Herkunftsländern

Januar bis Mai 1999

Reisegebiet Herkunftsland (ständiger Wohnsitz)	Ankünfte		Übernachtungen			Mittlere Aufenthalts- dauer <sup>3)</sup>
	aller Gäste	Verän- derung <sup>1)</sup>	aller Gäste	Verän- derung <sup>1)</sup>	Anteil <sup>2)</sup>	
<b>Eifel</b>	<b>368 196</b>	<b>+ 4,2</b>	<b>1 007 452</b>	<b>+ 3,4</b>	<b>100</b>	<b>2,7</b>
<b>Bundesrepublik Deutschland</b>	<b>300 625</b>	<b>+ 2,8</b>	<b>833 529</b>	<b>+ 0,5</b>	<b>82,7</b>	<b>2,8</b>
darunter Nordrhein-Westfalen	132 446	- 0,4	447 157	+ 1,6	44,4	3,4
<b>Ausland</b>	<b>67 571</b>	<b>+ 11,0</b>	<b>173 923</b>	<b>+ 20,0</b>	<b>17,3</b>	<b>2,6</b>
<b>Europa</b>	<b>54 757</b>	<b>+ 5,8</b>	<b>134 688</b>	<b>+ 13,0</b>	<b>77,4</b>	<b>2,5</b>
EU-Länder	46 688	+ 11,7	107 980	+ 16,8	62,1	2,3
Belgien	10 050	+ 6,4	25 015	+ 10,5	14,4	2,5
Dänemark	1 041	- 6,2	1 887	+ 5,3	1,1	1,8
Finnland	621	+ 77,4	1 284	+110,8	0,7	2,1
Frankreich	6 533	+ 12,0	11 061	+ 0,3	6,4	1,7
Griechenland	436	+ 0,5	1 050	+ 2,9	0,6	2,4
Großbritannien und Nordirland	9 118	+ 14,1	16 139	+ 8,2	9,3	1,8
Republik Irland	211	+ 45,5	445	+ 67,9	0,3	2,1
Italien	2 937	+ 28,8	8 452	+ 63,5	4,9	2,9
Luxemburg	602	+ 40,0	5 029	+588,9	2,9	8,4
Niederlande	9 310	+ 0,7	24 160	- 2,2	13,9	2,6
Österreich	1 810	+ 30,5	4 189	+ 58,6	2,4	2,3
Portugal	237	- 29,5	540	- 68,3	0,3	2,3
Schweden	1 961	+ 8,6	3 598	+ 13,5	2,1	1,8
Spanien	1 821	+ 81,4	5 131	+145,6	3,0	2,8
Baltische Staaten	228	- 47,5	877	- 28,7	0,5	3,8
Island	52	+ 10,6	526	+289,6	0,3	10,1
Norwegen	428	- 6,1	881	+ 7,2	0,5	2,1
Polen	1 510	- 30,9	3 540	- 25,2	2,0	2,3
Rußland	740	- 42,1	2 003	- 21,5	1,2	2,7
Schweiz	1 874	+ 38,9	3 848	+ 50,7	2,2	2,1
Tschechische Republik	924	- 42,7	1 815	- 49,7	1,0	2,0
Türkei	713	+ 0,3	1 512	- 23,1	0,9	2,1
Ungarn	419	- 5,2	1 463	+ 44,0	0,8	3,5
Sonstige europäische Länder	1 181	- 17,2	10 243	+ 27,0	5,9	8,7
<b>Afrika</b>	<b>928</b>	<b>+ 59,2</b>	<b>7 226</b>	<b>+119,8</b>	<b>4,2</b>	<b>7,8</b>
Republik Südafrika	146	+ 16,8	323	+ 19,6	0,2	2,2
Sonstige afrikanische Länder	782	+ 70,7	6 903	+128,8	4,0	8,8
<b>Asien</b>	<b>5 719</b>	<b>+ 70,2</b>	<b>17 295</b>	<b>+ 71,5</b>	<b>9,9</b>	<b>3,0</b>
Arabische Golfstaaten	335	+ 33,5	2 700	+ 80,4	1,6	8,1
Volksrepublik China und Hongkong	841	+101,7	1 869	+ 65,5	1,1	2,2
Israel	291	- 7,9	679	- 7,1	0,4	2,3
Japan	885	+ 12,9	2 110	- 29,8	1,2	2,4
Südkorea	203	+351,1	804	+486,9	0,5	4,0
Taiwan	1 204	+ 56,4	3 709	+226,2	2,1	3,1
Sonstige asiatische Länder	1 960	+151,9	5 424	+121,6	3,1	2,8
<b>Amerika</b>	<b>4 375</b>	<b>+ 10,5</b>	<b>10 738</b>	<b>+ 3,0</b>	<b>6,2</b>	<b>2,5</b>
Kanada	428	+ 32,9	1 107	+ 59,3	0,6	2,6
USA	3 309	+ 11,0	7 606	+ 5,6	4,4	2,3
Mittelamerika und Karibik	114	- 29,2	328	- 37,8	0,2	2,9
Brasilien	250	+ 1,6	605	- 37,6	0,3	2,4
Sonstige südamerikanische Länder	274	+ 10,0	1 092	+ 5,4	0,6	4,0
<b>Australien, Neuseeland und Ozeanien</b>	<b>323</b>	<b>+ 69,1</b>	<b>761</b>	<b>+119,3</b>	<b>0,4</b>	<b>2,4</b>
<b>Ohne Angabe</b>	<b>1 469</b>	<b>+ 42,5</b>	<b>3 215</b>	<b>+ 93,7</b>	<b>1,8</b>	<b>2,2</b>

Anmerkungen siehe Seite 64

## Noch: 3.4 Leistung der Beherbergungsstätten nach Reisegebieten und Herkunftsländern

Januar bis Mai 1999

Reisegebiet Herkunftsland (ständiger Wohnsitz)	Ankünfte		Übernachtungen			Mittlere Aufenthalts- dauer <sup>3)</sup>
	aller Gäste	Verän- derung <sup>1)</sup>	aller Gäste	Verän- derung <sup>1)</sup>	Anteil <sup>2)</sup>	
<b>Sauerland</b>	<b>672 232</b>	<b>+ 2,9</b>	<b>2 374 904</b>	<b>+ 3,6</b>	<b>100</b>	<b>3,5</b>
<b>Bundesrepublik Deutschland</b>	<b>567 803</b>	<b>+ 1,7</b>	<b>1 996 443</b>	<b>+ 2,7</b>	<b>84,1</b>	<b>3,5</b>
darunter Nordrhein-Westfalen	301 919	+ 0,5	1 206 209	+ 3,5	50,8	4,0
<b>Ausland</b>	<b>104 429</b>	<b>+ 10,1</b>	<b>378 461</b>	<b>+ 9,1</b>	<b>15,9</b>	<b>3,6</b>
<b>Europa</b>	<b>100 876</b>	<b>+ 10,6</b>	<b>369 172</b>	<b>+ 9,3</b>	<b>97,5</b>	<b>3,7</b>
EU-Länder	95 830	+ 11,2	347 954	+ 10,0	91,9	3,6
Belgien	6 073	+ 0,5	18 480	- 5,9	4,9	3,0
Dänemark	667	+ 2,5	1 589	+ 7,4	0,4	2,4
Finnland	407	+ 62,2	945	+ 3,2	0,2	2,3
Frankreich	1 620	- 7,5	3 388	- 3,1	0,9	2,1
Griechenland	148	-	330	- 6,0	0,1	2,2
Großbritannien und Nordirland	2 692	+ 9,4	7 042	+ 29,6	1,9	2,6
Republik Irland	139	+ 63,5	391	+ 88,0	0,1	2,8
Italien	1 523	+ 16,7	3 543	- 1,5	0,9	2,3
Luxemburg	464	+ 69,3	1 223	+ 22,2	0,3	2,6
Niederlande	78 565	+ 12,0	302 376	+ 10,7	79,9	3,8
Österreich	1 297	+ 11,3	4 501	+ 47,5	1,2	3,5
Portugal	142	+ 23,5	335	- 45,7	0,1	2,4
Schweden	1 451	+ 24,2	2 405	+ 28,7	0,6	1,7
Spanien	642	+ 10,1	1 406	- 7,4	0,4	2,2
Baltische Staaten	92	- 32,8	190	- 35,6	0,1	2,1
Island	38	+111,1	228	+612,5	0,1	6,0
Norwegen	355	+ 0,6	964	+ 28,4	0,3	2,7
Polen	1 436	+ 11,8	11 888	+ 8,0	3,1	8,3
Rußland	304	- 27,8	828	- 26,6	0,2	2,7
Schweiz	1 048	- 10,3	2 822	- 11,6	0,7	2,7
Tschechische Republik	806	- 3,6	2 276	+ 6,8	0,6	2,8
Türkei	190	- 13,2	529	- 39,5	0,1	2,8
Ungarn	271	- 7,5	607	- 26,3	0,2	2,2
Sonstige europäische Länder	506	+ 62,7	886	- 24,1	0,2	1,8
<b>Afrika</b>	<b>101</b>	<b>+ 8,6</b>	<b>242</b>	<b>+ 3,0</b>	<b>0,1</b>	<b>2,4</b>
Republik Südafrika	35	- 7,9	88	- 4,3	-	2,5
Sonstige afrikanische Länder	66	+ 20,0	154	+ 7,7	-	2,3
<b>Asien</b>	<b>1 019</b>	<b>+ 1,0</b>	<b>2 796</b>	<b>+ 16,7</b>	<b>0,7</b>	<b>2,7</b>
Arabische Golfstaaten	40	- 29,8	91	- 26,6	-	2,3
Volksrepublik China und Hongkong	194	- 10,6	560	+ 3,1	0,1	2,9
Israel	94	- 6,0	193	- 2,5	0,1	2,1
Japan	300	- 9,1	748	+ 1,5	0,2	2,5
Südkorea	123	+ 50,0	289	+ 33,2	0,1	2,3
Taiwan	46	- 9,8	85	- 14,1	-	1,8
Sonstige asiatische Länder	222	+ 29,1	830	+ 74,0	0,2	3,7
<b>Amerika</b>	<b>1 510</b>	<b>- 2,7</b>	<b>4 874</b>	<b>+ 4,3</b>	<b>1,3</b>	<b>3,2</b>
Kanada	134	- 13,5	473	+ 3,3	0,1	3,5
USA	1 184	+ 3,4	3 653	+ 8,5	1,0	3,1
Mittelamerika und Karibik	28	+ 12,0	98	+ 27,3	-	3,5
Brasilien	101	- 13,7	413	+ 3,3	0,1	4,1
Sonstige südamerikanische Länder	63	- 42,7	237	- 36,1	0,1	3,8
<b>Australien, Neuseeland und Ozeanien</b>	<b>189</b>	<b>+130,5</b>	<b>300</b>	<b>+ 48,5</b>	<b>0,1</b>	<b>1,6</b>
<b>Ohne Angabe</b>	<b>734</b>	<b>- 19,0</b>	<b>1 077</b>	<b>- 37,4</b>	<b>0,3</b>	<b>1,5</b>

Anmerkungen siehe Seite 64

## Noch: 3.4 Leistung der Beherbergungsstätten nach Reisegebieten und Herkunftsländern

Januar bis Mai 1999

Reisegebiet Herkunftsland (ständiger Wohnsitz)	Ankünfte		Übernachtungen			Mittlere Aufenthalts- dauer <sup>3)</sup>
	aller Gäste	Verän- derung <sup>1)</sup>	aller Gäste	Verän- derung <sup>1)</sup>	Anteil <sup>2)</sup>	
<b>Siegerland-Wittgenstein</b>	<b>88 927</b>	<b>+ 8,2</b>	<b>422 449</b>	<b>+ 7,1</b>	<b>100</b>	<b>4,8</b>
<b>Bundesrepublik Deutschland</b>	<b>80 050</b>	<b>+ 6,5</b>	<b>399 713</b>	<b>+ 5,9</b>	<b>94,6</b>	<b>5,0</b>
darunter Nordrhein-Westfalen	35 446	+ 9,0	237 713	+ 12,1	56,3	6,7
<b>Ausland</b>	<b>8 877</b>	<b>+ 25,6</b>	<b>22 736</b>	<b>+ 33,2</b>	<b>5,4</b>	<b>2,6</b>
<b>Europa</b>	<b>7 623</b>	<b>+ 27,1</b>	<b>17 627</b>	<b>+ 24,1</b>	<b>77,5</b>	<b>2,3</b>
EU-Länder	6 058	+ 31,6	13 969	+ 34,6	61,4	2,3
Belgien	634	+ 45,1	1 500	+ 45,5	6,6	2,4
Dänemark	140	- 4,8	224	+ 1,4	1,0	1,6
Finnland	53	- 27,4	124	+ 7,8	0,5	2,3
Frankreich	505	+ 16,1	791	- 11,2	3,5	1,6
Griechenland	13	- 43,5	24	- 33,3	0,1	1,8
Großbritannien und Nordirland	532	-	912	+ 3,2	4,0	1,7
Republik Irland	19	+ 35,7	34	+142,9	0,1	1,8
Italien	427	+ 23,1	855	+ 1,8	3,8	2,0
Luxemburg	53	+ 29,3	113	+126,0	0,5	2,1
Niederlande	2 935	+ 56,0	8 119	+ 63,8	35,7	2,8
Österreich	361	+ 12,1	624	- 7,0	2,7	1,7
Portugal	32	+540,0	61	+306,7	0,3	1,9
Schweden	179	- 23,2	279	- 37,0	1,2	1,6
Spanien	175	+ 53,5	309	+ 47,8	1,4	1,8
Baltische Staaten	42	+ 68,0	116	+169,8	0,5	2,8
Island	6	- 45,5	6	- 45,5	-	1,0
Norwegen	46	+ 17,9	70	+ 40,0	0,3	1,5
Polen	310	- 20,7	899	- 16,8	4,0	2,9
Rußland	145	+ 17,9	438	+ 22,7	1,9	3,0
Schweiz	498	+ 39,5	763	+ 24,3	3,4	1,5
Tschechische Republik	237	+ 39,4	597	- 37,6	2,6	2,5
Türkei	33	- 45,0	60	- 29,4	0,3	1,8
Ungarn	140	+ 41,4	506	+104,0	2,2	3,6
Sonstige europäische Länder	108	- 9,2	203	- 46,2	0,9	1,9
<b>Afrika</b>	<b>83</b>	<b>+176,7</b>	<b>437</b>	<b>+360,0</b>	<b>1,9</b>	<b>5,3</b>
Republik Südafrika	27	+200,0	43	+ 30,3	0,2	1,6
Sonstige afrikanische Länder	56	+166,7	394	+535,5	1,7	7,0
<b>Asien</b>	<b>414</b>	<b>-</b>	<b>2 102</b>	<b>+ 64,3</b>	<b>9,2</b>	<b>5,1</b>
Arabische Golfstaaten	39	+143,8	406	+915,0	1,8	10,4
Volksrepublik China und Hongkong	112	- 17,6	791	+ 50,4	3,5	7,1
Israel	20	+233,3	28	+300,0	0,1	1,4
Japan	168	+ 35,5	706	+180,2	3,1	4,2
Südkorea	29	+ 26,1	36	- 7,7	0,2	1,2
Taiwan	12	- 36,8	32	- 50,8	0,1	2,7
Sonstige asiatische Länder	34	- 62,2	103	- 70,6	0,5	3,0
<b>Amerika</b>	<b>541</b>	<b>+ 12,5</b>	<b>2 143</b>	<b>+ 67,9</b>	<b>9,4</b>	<b>4,0</b>
Kanada	59	+110,7	141	- 30,2	0,6	2,4
USA	423	+ 10,2	1 728	+ 91,6	7,6	4,1
Mittelamerika und Karibik	4	- 55,6	17	- 57,5	0,1	4,3
Brasilien	29	+ 70,6	127	+243,2	0,6	4,4
Sonstige südamerikanische Länder	26	- 39,5	130	+ 36,8	0,6	5,0
<b>Australien, Neuseeland und Ozeanien</b>	<b>34</b>	<b>+209,1</b>	<b>88</b>	<b>+266,7</b>	<b>0,4</b>	<b>2,6</b>
<b>Ohne Angabe</b>	<b>182</b>	<b>+ 36,8</b>	<b>339</b>	<b>+ 76,6</b>	<b>1,5</b>	<b>1,9</b>

Anmerkungen siehe Seite 64

## Noch: 3.4 Leistung der Beherbergungsstätten nach Reisegebieten und Herkunftsländern

Januar bis Mai 1999

Reisegebiet Herkunftsland (ständiger Wohnsitz)	Ankünfte		Übernachtungen			Mittlere Aufenthalts- dauer <sup>3)</sup>
	aller Gäste	Verän- derung <sup>1)</sup>	aller Gäste	Verän- derung <sup>1)</sup>	Anteil <sup>2)</sup>	
<b>Westfälisches Ruhrgebiet</b>	<b>564 442</b>	<b>+ 5,4</b>	<b>1 064 207</b>	<b>+ 3,6</b>	<b>100</b>	<b>1,9</b>
<b>Bundesrepublik Deutschland</b>	<b>493 031</b>	<b>+ 5,3</b>	<b>912 578</b>	<b>+ 3,9</b>	<b>85,8</b>	<b>1,9</b>
darunter Nordrhein-Westfalen	116 751	+ 5,3	244 819	- 1,2	23,0	2,1
<b>Ausland</b>	<b>71 411</b>	<b>+ 6,3</b>	<b>151 629</b>	<b>+ 1,6</b>	<b>14,2</b>	<b>2,1</b>
<b>Europa</b>	<b>61 470</b>	<b>+ 6,2</b>	<b>126 339</b>	<b>+ 0,3</b>	<b>83,3</b>	<b>2,1</b>
EU-Länder	46 719	+ 9,4	91 689	+ 2,3	60,5	2,0
Belgien	3 304	- 0,2	5 670	- 0,9	3,7	1,7
Dänemark	2 148	+ 1,6	3 771	- 9,8	2,5	1,8
Finnland	1 403	- 2,9	3 005	- 3,7	2,0	2,1
Frankreich	5 487	+ 0,8	9 809	-16,6	6,5	1,8
Griechenland	540	-10,3	1 236	-13,1	0,8	2,3
Großbritannien und Nordirland	7 348	+20,0	15 572	+18,2	10,3	2,1
Republik Irland	388	+28,1	941	+83,1	0,6	2,4
Italien	5 127	+41,2	11 713	+48,1	7,7	2,3
Luxemburg	800	+34,5	1 216	+ 8,8	0,8	1,5
Niederlande	9 896	+ 8,3	17 746	+ 9,1	11,7	1,8
Österreich	3 414	+ 1,3	8 100	-10,2	5,3	2,4
Portugal	764	+36,2	2 089	-37,1	1,4	2,7
Schweden	4 157	+ 8,4	6 004	+ 7,3	4,0	1,4
Spanien	1 943	-12,3	4 817	-25,4	3,2	2,5
Baltische Staaten	279	-45,5	568	-60,8	0,4	2,0
Island	119	-10,5	208	-26,0	0,1	1,7
Norwegen	586	+ 6,0	1 137	+ 1,7	0,7	1,9
Polen	3 678	+ 8,8	8 611	-13,9	5,7	2,3
Rußland	1 202	-26,0	3 096	-33,3	2,0	2,6
Schweiz	3 033	- 8,7	5 829	+ 5,4	3,8	1,9
Tschechische Republik	1 201	+ 7,0	2 634	+19,0	1,7	2,2
Türkei	1 373	+ 1,3	2 991	+ 4,0	2,0	2,2
Ungarn	1 547	+21,4	5 165	+20,0	3,4	3,3
Sonstige europäische Länder	1 733	- 9,3	4 411	+11,2	2,9	2,5
<b>Afrika</b>	<b>645</b>	<b>+20,1</b>	<b>2 290</b>	<b>+55,6</b>	<b>1,5</b>	<b>3,6</b>
Republik Südafrika	209	+11,2	952	+64,4	0,6	4,6
Sonstige afrikanische Länder	436	+24,9	1 338	+49,8	0,9	3,1
<b>Asien</b>	<b>2 834</b>	<b>+ 1,6</b>	<b>8 575</b>	<b>+16,7</b>	<b>5,7</b>	<b>3,0</b>
Arabische Golfstaaten	161	-12,5	550	+ 4,2	0,4	3,4
Volksrepublik China und Hongkong	472	-22,5	1 735	+ 5,7	1,1	3,7
Israel	411	+43,7	1 003	+53,6	0,7	2,4
Japan	789	+33,1	1 951	+69,1	1,3	2,5
Südkorea	85	-14,1	186	-45,8	0,1	2,2
Taiwan	73	-35,4	376	-22,8	0,2	5,2
Sonstige asiatische Länder	843	- 7,0	2 774	+ 9,2	1,8	3,3
<b>Amerika</b>	<b>4 425</b>	<b>+12,3</b>	<b>11 152</b>	<b>+14,2</b>	<b>7,4</b>	<b>2,5</b>
Kanada	388	+21,3	1 011	+26,1	0,7	2,6
USA	3 464	+16,6	8 194	+10,0	5,4	2,4
Mittelamerika und Karibik	107	+20,2	237	- 8,1	0,2	2,2
Brasilien	257	+21,2	980	+60,9	0,6	3,8
Sonstige südamerikanische Länder	209	-40,1	730	+13,9	0,5	3,5
<b>Australien, Neuseeland und Ozeanien</b>	<b>355</b>	<b>+ 4,7</b>	<b>809</b>	<b>-24,2</b>	<b>0,5</b>	<b>2,3</b>
<b>Ohne Angabe</b>	<b>1 682</b>	<b>- 1,4</b>	<b>2 464</b>	<b>-31,6</b>	<b>1,6</b>	<b>1,5</b>

Anmerkungen siehe Seite 64

### Noch: 3.4 Leistung der Beherbergungsstätten nach Reisegebieten und Herkunftsländern

Januar bis Mai 1999

Reisegebiet Herkunftsland (ständiger Wohnsitz)	Ankünfte		Übernachtungen			Mittlere Aufenthalts- dauer <sup>3)</sup>
	aller Gäste	Verän- derung <sup>1)</sup>	aller Gäste	Verän- derung <sup>1)</sup>	Anteil <sup>2)</sup>	
<b>Münsterland</b>	<b>385 438</b>	<b>+ 0,3</b>	<b>911 898</b>	<b>- 1,1</b>	<b>100</b>	<b>2,4</b>
<b>Bundesrepublik Deutschland</b>	<b>358 153</b>	<b>+ 0,3</b>	<b>855 556</b>	<b>- 1,0</b>	<b>93,8</b>	<b>2,4</b>
darunter Nordrhein-Westfalen	158 364	- 3,0	420 406	- 4,0	46,1	2,7
<b>Ausland</b>	<b>27 285</b>	<b>+ 0,5</b>	<b>56 342</b>	<b>- 1,4</b>	<b>6,2</b>	<b>2,1</b>
<b>Europa</b>	<b>22 361</b>	<b>- 2,2</b>	<b>45 942</b>	<b>- 2,1</b>	<b>81,5</b>	<b>2,1</b>
EU-Länder	16 316	- 7,6	31 090	- 7,5	55,2	1,9
Belgien	1 054	- 5,2	1 882	- 14,5	3,3	1,8
Dänemark	1 339	- 32,8	1 919	- 26,2	3,4	1,4
Finnland	290	- 2,4	883	- 17,8	1,6	3,0
Frankreich	1 908	+ 1,8	3 510	+ 2,3	6,2	1,8
Griechenland	113	- 16,9	236	- 21,6	0,4	2,1
Großbritannien und Nordirland	2 525	- 4,1	5 601	- 10,3	9,9	2,2
Republik Irland	99	+ 80,0	269	+189,2	0,5	2,7
Italien	1 220	+ 15,1	2 599	+ 19,3	4,6	2,1
Luxemburg	171	+ 46,2	260	+ 36,8	0,5	1,5
Niederlande	4 886	- 12,0	8 681	- 9,8	15,4	1,8
Österreich	1 148	+ 29,9	2 267	+ 16,9	4,0	2,0
Portugal	123	+ 26,8	413	+ 58,8	0,7	3,4
Schweden	954	- 5,9	1 635	- 5,1	2,9	1,7
Spanien	486	- 41,6	935	- 46,0	1,7	1,9
Baltische Staaten	194	+ 6,0	446	+ 4,0	0,8	2,3
Island	31	+106,7	46	+ 76,9	0,1	1,5
Norwegen	242	+ 16,3	378	- 11,7	0,7	1,6
Polen	2 162	+ 5,9	5 970	+ 14,2	10,6	2,8
Rußland	522	- 34,5	2 064	- 17,5	3,7	4,0
Schweiz	1 493	+ 88,3	2 520	+ 51,4	4,5	1,7
Tschechische Republik	503	+ 36,7	1 583	+ 44,4	2,8	3,1
Türkei	176	- 1,1	320	+ 6,0	0,6	1,8
Ungarn	422	+ 55,1	840	+ 5,7	1,5	2,0
Sonstige europäische Länder	300	- 14,8	685	- 20,2	1,2	2,3
<b>Afrika</b>	<b>140</b>	<b>- 21,8</b>	<b>374</b>	<b>- 38,6</b>	<b>0,7</b>	<b>2,7</b>
Republik Südafrika	42	- 25,0	120	- 34,8	0,2	2,9
Sonstige afrikanische Länder	98	- 20,3	254	- 40,2	0,5	2,6
<b>Asien</b>	<b>1 058</b>	<b>- 1,2</b>	<b>2 720</b>	<b>+ 3,5</b>	<b>4,8</b>	<b>2,6</b>
Arabische Golfstaaten	73	- 20,7	336	- 38,2	0,6	4,6
Volksrepublik China und Hongkong	169	+ 9,7	438	+ 2,1	0,8	2,6
Israel	93	- 21,8	197	- 38,1	0,3	2,1
Japan	461	- 3,2	966	+ 23,4	1,7	2,1
Südkorea	53	- 10,2	134	+ 10,7	0,2	2,5
Taiwan	39	+ 14,7	71	- 13,4	0,1	1,8
Sonstige asiatische Länder	170	+ 24,1	578	+ 64,2	1,0	3,4
<b>Amerika</b>	<b>1 743</b>	<b>- 7,3</b>	<b>4 265</b>	<b>+ 4,0</b>	<b>7,6</b>	<b>2,4</b>
Kanada	205	+ 25,0	441	- 4,5	0,8	2,2
USA	1 280	- 15,3	3 053	+ 0,3	5,4	2,4
Mittelamerika und Karibik	52	+147,6	148	+179,2	0,3	2,8
Brasilien	99	- 16,8	305	- 23,8	0,5	3,1
Sonstige südamerikanische Länder	107	+ 67,2	318	+122,4	0,6	3,0
<b>Australien, Neuseeland und Ozeanien</b>	<b>102</b>	<b>+ 14,6</b>	<b>239</b>	<b>+ 24,5</b>	<b>0,4</b>	<b>2,3</b>
<b>Ohne Angabe</b>	<b>1 881</b>	<b>+ 76,5</b>	<b>2 802</b>	<b>+ 3,6</b>	<b>5,0</b>	<b>1,5</b>

Anmerkungen siehe Seite 64

## Noch: 3.4 Leistung der Beherbergungsstätten nach Reisegebieten und Herkunftsländern

Januar bis Mai 1999

Reisegebiet Herkunftsland (ständiger Wohnsitz)	Ankünfte		Übernachtungen			Mittlere Aufenthalts- dauer <sup>3)</sup>
	aller Gäste	Verän- derung <sup>1)</sup>	aller Gäste	Verän- derung <sup>1)</sup>	Anteil <sup>2)</sup>	
<b>Teutoburger Wald</b>	<b>640 596</b>	<b>+ 2,2</b>	<b>2 438 586</b>	<b>+ 1,5</b>	<b>100</b>	<b>3,8</b>
<b>Bundesrepublik Deutschland</b>	<b>575 385</b>	<b>+ 2,2</b>	<b>2 287 253</b>	<b>+ 2,3</b>	<b>93,8</b>	<b>4,0</b>
darunter Nordrhein-Westfalen	219 653	- 1,1	1 228 882	+ 3,5	50,4	5,6
<b>Ausland</b>	<b>65 211</b>	<b>+ 2,0</b>	<b>151 333</b>	<b>- 9,1</b>	<b>6,2</b>	<b>2,3</b>
<b>Europa</b>	<b>52 881</b>	<b>+ 4,2</b>	<b>125 646</b>	<b>- 9,8</b>	<b>83,0</b>	<b>2,4</b>
EU-Länder	41 088	+ 5,3	86 471	-10,9	57,1	2,1
Belgien	3 585	+20,5	6 328	+18,6	4,2	1,8
Dänemark	3 692	+ 6,4	7 478	+11,5	4,9	2,0
Finnland	628	+ 4,0	1 164	+ 9,8	0,8	1,9
Frankreich	4 085	- 1,4	7 822	- 5,6	5,2	1,9
Griechenland	517	+12,6	1 070	+ 4,5	0,7	2,1
Großbritannien und Nordirland	7 653	- 3,2	16 603	- 4,8	11,0	2,2
Republik Irland	189	-18,9	475	-25,5	0,3	2,5
Italien	3 204	+16,7	6 366	+25,5	4,2	2,0
Luxemburg	313	-18,5	624	-18,8	0,4	2,0
Niederlande	10 599	+ 2,9	25 216	-31,7	16,7	2,4
Österreich	2 750	+39,0	6 058	+15,3	4,0	2,2
Portugal	429	- 6,3	1 092	-53,3	0,7	2,5
Schweden	2 156	- 2,2	3 428	- 5,0	2,3	1,6
Spanien	1 288	+10,2	2 747	+ 3,1	1,8	2,1
Baltische Staaten	385	+ 1,0	1 046	+ 3,2	0,7	2,7
Island	54	+31,7	109	- 0,9	0,1	2,0
Norwegen	711	- 3,3	1 279	+17,8	0,8	1,8
Polen	3 974	+ 1,6	20 684	- 7,4	13,7	5,2
Rußland	1 189	-16,3	3 343	-39,9	2,2	2,8
Schweiz	2 033	+ 8,8	3 892	+13,8	2,6	1,9
Tschechische Republik	1 104	+10,8	2 466	+ 0,7	1,6	2,2
Türkei	550	+10,7	1 242	- 0,2	0,8	2,3
Ungarn	774	+ 7,8	1 990	+ 2,7	1,3	2,6
Sonstige europäische Länder	1 019	-10,5	3 124	+ 1,9	2,1	3,1
<b>Afrika</b>	<b>346</b>	<b>- 1,7</b>	<b>1 036</b>	<b>+ 2,4</b>	<b>0,7</b>	<b>3,0</b>
Republik Südafrika	138	+46,8	373	+77,6	0,2	2,7
Sonstige afrikanische Länder	208	-19,4	663	-17,3	0,4	3,2
<b>Asien</b>	<b>2 873</b>	<b>+ 7,6</b>	<b>7 165</b>	<b>+ 0,5</b>	<b>4,7</b>	<b>2,5</b>
Arabische Golfstaaten	177	+19,6	428	+25,1	0,3	2,4
Volksrepublik China und Hongkong	546	+21,1	1 358	+ 3,8	0,9	2,5
Israel	279	-25,8	629	-36,0	0,4	2,3
Japan	964	+13,1	2 500	+29,8	1,7	2,6
Südkorea	151	-22,2	451	+ 0,7	0,3	3,0
Taiwan	173	+13,1	397	-16,6	0,3	2,3
Sonstige asiatische Länder	583	+17,3	1 402	-14,8	0,9	2,4
<b>Amerika</b>	<b>4 278</b>	<b>+14,0</b>	<b>10 177</b>	<b>+ 2,6</b>	<b>6,7</b>	<b>2,4</b>
Kanada	377	+ 2,7	895	+ 2,4	0,6	2,4
USA	3 324	+20,0	7 650	+18,4	5,1	2,3
Mittelamerika und Karibik	124	-28,3	336	-75,7	0,2	2,7
Brasilien	236	-21,6	678	-17,4	0,4	2,9
Sonstige südamerikanische Länder	217	+52,8	618	+63,9	0,4	2,8
<b>Australien, Neuseeland und Ozeanien</b>	<b>280</b>	<b>+27,3</b>	<b>555</b>	<b>+ 4,3</b>	<b>0,4</b>	<b>2,0</b>
<b>Ohne Angabe</b>	<b>4 553</b>	<b>-26,5</b>	<b>6 754</b>	<b>-21,5</b>	<b>4,5</b>	<b>1,5</b>

Anmerkungen siehe Seite 64

## Noch: 3.4 Leistung der Beherbergungsstätten nach Reisegebieten und Herkunftsländern

Januar bis Mai 1999

Reisegebiet Herkunftsland (ständiger Wohnsitz)	Ankünfte		Übernachtungen			Mittlere Aufenthalts- dauer <sup>3)</sup>
	aller Gäste	Verän- derung <sup>1)</sup>	aller Gäste	Verän- derung <sup>1)</sup>	Anteil <sup>2)</sup>	
<b>Nordrhein-Westfalen</b>	<b>5 628 186</b>	<b>+ 5,1</b>	<b>14 168 893</b>	<b>+ 4,5</b>	<b>100</b>	<b>2,5</b>
<b>Bundesrepublik Deutschland</b>	<b>4 615 791</b>	<b>+ 4,5</b>	<b>11 798 083</b>	<b>+ 3,8</b>	<b>83,3</b>	<b>2,6</b>
darunter Nordrhein-Westfalen	1 406 427	+ 2,9	4 986 600	+ 3,3	35,2	3,5
<b>Ausland</b>	<b>1 012 395</b>	<b>+ 8,0</b>	<b>2 370 810</b>	<b>+ 8,3</b>	<b>16,7</b>	<b>2,3</b>
<b>Europa</b>	<b>788 615</b>	<b>+ 8,5</b>	<b>1 839 096</b>	<b>+ 8,2</b>	<b>77,6</b>	<b>2,3</b>
EU-Länder	650 208	+11,1	1 490 098	+11,1	62,9	2,3
Belgien	51 086	+ 4,8	103 357	+ 5,2	4,4	2,0
Dänemark	23 643	+ 5,3	47 464	+ 9,2	2,0	2,0
Finnland	12 679	+18,2	27 288	+15,8	1,2	2,2
Frankreich	67 970	+11,5	126 666	+ 8,0	5,3	1,9
Griechenland	8 805	+10,8	22 806	+ 7,9	1,0	2,6
Großbritannien und Nordirland	125 669	+ 7,2	241 622	+ 7,6	10,2	1,9
Republik Irland	4 658	+10,6	10 414	+ 1,0	0,4	2,2
Italien	70 747	+31,0	170 563	+39,1	7,2	2,4
Luxemburg	5 829	+ 8,1	14 613	+47,2	0,6	2,5
Niederlande	173 381	+ 9,3	493 739	+ 6,4	20,8	2,8
Österreich	34 205	+11,6	77 513	+12,1	3,3	2,3
Portugal	7 744	+ 8,6	20 887	- 3,4	0,9	2,7
Schweden	29 749	+12,1	53 576	+13,8	2,3	1,8
Spanien	34 043	+11,1	79 590	+16,2	3,4	2,3
Baltische Staaten	4 167	-13,3	10 848	-10,9	0,5	2,6
Island	1 325	+35,8	3 927	+56,5	0,2	3,0
Norwegen	9 655	+ 4,3	19 192	+ 7,0	0,8	2,0
Polen	23 129	- 3,3	76 156	- 4,7	3,2	3,3
Rußland	13 321	-32,7	36 937	-34,5	1,6	2,8
Schweiz	39 883	+16,8	77 695	+19,2	3,3	1,9
Tschechische Republik	11 329	- 3,3	27 879	- 2,1	1,2	2,5
Türkei	12 358	+ 3,7	29 270	+ 1,1	1,2	2,4
Ungarn	8 100	+ 6,6	21 428	+ 3,4	0,9	2,6
Sonstige europäische Länder	15 140	-12,2	45 666	- 1,4	1,9	3,0
<b>Afrika</b>	<b>9 080</b>	<b>+10,5</b>	<b>31 803</b>	<b>+22,9</b>	<b>1,3</b>	<b>3,5</b>
Republik Südafrika	2 598	- 4,6	7 335	+ 0,4	0,3	2,8
Sonstige afrikanische Länder	6 482	+18,0	24 468	+31,7	1,0	3,8
<b>Asien</b>	<b>72 731</b>	<b>+ 4,0</b>	<b>189 897</b>	<b>+ 8,7</b>	<b>8,0</b>	<b>2,6</b>
Arabische Golfstaaten	5 812	+ 6,0	20 891	+19,2	0,9	3,6
Volksrepublik China und Hongkong	9 940	+ 7,1	28 111	+25,7	1,2	2,8
Israel	5 912	+ 6,9	15 567	+ 1,1	0,7	2,6
Japan	27 888	- 4,4	61 105	- 4,1	2,6	2,2
Südkorea	2 627	+46,6	7 584	+55,3	0,3	2,9
Taiwan	6 383	+29,5	16 705	+20,1	0,7	2,6
Sonstige asiatische Länder	14 169	+ 3,2	39 934	+ 8,4	1,7	2,8
<b>Amerika</b>	<b>97 817</b>	<b>+11,6</b>	<b>223 847</b>	<b>+10,0</b>	<b>9,4</b>	<b>2,3</b>
Kanada	7 475	+15,4	18 801	+17,3	0,8	2,5
USA	77 524	+11,1	168 709	+ 8,7	7,1	2,2
Mittelamerika und Karibik	2 133	+ 9,5	5 786	-10,4	0,2	2,7
Brasilien	4 608	+ 6,2	13 427	+ 9,6	0,6	2,9
Sonstige südamerikanische Länder	6 077	+18,1	17 124	+26,3	0,7	2,8
<b>Australien, Neuseeland und Ozeanien</b>	<b>6 828</b>	<b>+20,3</b>	<b>16 904</b>	<b>+20,6</b>	<b>0,7</b>	<b>2,5</b>
<b>Ohne Angabe</b>	<b>37 324</b>	<b>- 5,2</b>	<b>69 263</b>	<b>- 2,4</b>	<b>2,9</b>	<b>1,9</b>

Anmerkungen siehe Seite 64

## 4. Leistung der Campingplätze nach Herkunftsländern

Mai 1999

Herkunftsland (ständiger Wohnsitz)	Ankünfte		Übernachtungen			Mittlere Aufenthaltsdauer <sup>3)</sup>
	aller Gäste	Veränderung <sup>1)</sup>	aller Gäste	Veränderung <sup>1)</sup>	Anteil <sup>2)</sup>	
<b>Nordrhein-Westfalen</b>	<b>49 233</b>	<b>+ 16,8</b>	<b>137 332</b>	<b>+ 19,4</b>	<b>100</b>	<b>2,8</b>
<b>Bundesrepublik Deutschland</b>	<b>42 590</b>	<b>+ 16,0</b>	<b>115 921</b>	<b>+ 18,3</b>	<b>84,4</b>	<b>2,7</b>
darunter Nordrhein-Westfalen	24 590	+ 7,4	61 204	+ 6,0	44,6	2,5
<b>Ausland</b>	<b>6 643</b>	<b>+ 22,3</b>	<b>21 411</b>	<b>+ 25,7</b>	<b>15,6</b>	<b>3,2</b>
<b>Europa</b>	<b>6 530</b>	<b>+ 24,2</b>	<b>21 232</b>	<b>+ 27,2</b>	<b>99,2</b>	<b>3,3</b>
EU-Länder	6 355	+ 24,2	20 785	+ 27,0	97,1	3,3
Belgien	433	+113,3	1 007	+103,0	4,7	2,3
Dänemark	97	+ 21,3	200	+ 19,0	0,9	2,1
Finnland	18	-	57	-	0,3	3,2
Frankreich	106	+ 2,9	327	+ 0,6	1,5	3,1
Griechenland	-	-	-	-	-	-
Großbritannien und Nordirland	314	- 1,3	940	+ 30,2	4,4	3,0
Republik Irland	10	+400,0	24	x	0,1	2,4
Italien	37	+146,7	61	+221,1	0,3	1,6
Luxemburg	-	-100,0	-	-100,0	-	-
Niederlande	5 229	+ 22,3	17 890	+ 24,3	83,6	3,4
Österreich	69	+ 27,8	191	+ 91,0	0,9	2,8
Portugal	3	+200,0	3	+200,0	-	1,0
Schweden	30	- 11,8	61	+ 13,0	0,3	2,0
Spanien	9	x	24	x	0,1	2,7
Baltische Staaten	-	-100,0	-	-100,0	-	-
Island	-	-	-	-	-	-
Norwegen	10	+ 66,7	19	+ 5,6	0,1	1,9
Polen	22	- 47,6	103	- 19,5	0,5	4,7
Rußland	-	-	-	-	-	-
Schweiz	52	+ 26,8	86	+ 7,5	0,4	1,7
Tschechische Republik	22	x	102	x	0,5	4,6
Türkei	1	x	1	x	-	1,0
Ungarn	2	- 50,0	2	- 50,0	-	1,0
Sonstige europäische Länder	66	+ 83,3	134	+ 54,0	0,6	2,0
<b>Afrika</b>	<b>7</b>	<b>+ 40,0</b>	<b>12</b>	<b>+140,0</b>	<b>0,1</b>	<b>1,7</b>
Republik Südafrika	7	+ 40,0	12	+140,0	0,1	1,7
Sonstige afrikanische Länder	-	-	-	-	-	-
<b>Asien</b>	<b>13</b>	<b>+160,0</b>	<b>21</b>	<b>+110,0</b>	<b>0,1</b>	<b>1,6</b>
Arabische Golfstaaten	-	-	-	-	-	-
Volksrepublik China und Hongkong	6	+ 20,0	12	+ 20,0	0,1	2,0
Israel	-	-	-	-	-	-
Japan	6	x	8	x	-	1,3
Südkorea	1	x	1	x	-	1,0
Taiwan	-	-	-	-	-	-
Sonstige asiatische Länder	-	-	-	-	-	-
<b>Amerika</b>	<b>62</b>	<b>- 36,1</b>	<b>95</b>	<b>- 46,6</b>	<b>0,4</b>	<b>1,5</b>
Kanada	14	- 70,8	16	- 85,3	0,1	1,1
USA	38	- 13,6	60	- 3,2	0,3	1,6
Mittelamerika und Karibik	-	-100,0	-	-100,0	-	-
Brasilien	1	x	1	x	-	1,0
Sonstige südamerikanische Länder	9	x	18	x	0,1	2,0
<b>Australien, Neuseeland und Ozeanien</b>	<b>30</b>	<b>- 16,7</b>	<b>49</b>	<b>- 31,9</b>	<b>0,2</b>	<b>1,6</b>
<b>Ohne Angabe</b>	<b>1</b>	<b>- 97,1</b>	<b>2</b>	<b>- 97,4</b>	<b>-</b>	<b>2,0</b>

1) Veränderung gegenüber dem Vorjahresmonat in % - 2) Bei Übernachtungen von Gästen aus der Bundesrepublik Deutschland und dem Ausland: Anteil an allen Übernachtungen im Bundesgebiet; sonst: Anteil an allen Übernachtungen am Ausland zusammen. - 3) Mittlere Aufenthaltsdauer in Tagen = Übernachtungen / Ankünfte



## Noch: 4. Leistung der Campingplätze nach Herkunftsländern

Januar bis Mai 1999

Herkunftsland (ständiger Wohnsitz)	Ankünfte		Übernachtungen			Mittlere Aufenthaltsdauer <sup>3)</sup>
	aller Gäste	Veränderung <sup>1)</sup>	aller Gäste	Veränderung <sup>1)</sup>	Anteil <sup>2)</sup>	
<b>Nordrhein-Westfalen</b>	<b>76 091</b>	<b>+ 6,2</b>	<b>224 729</b>	<b>+ 8,7</b>	<b>100</b>	<b>3,0</b>
<b>Bundesrepublik Deutschland</b>	<b>66 038</b>	<b>+ 5,6</b>	<b>191 268</b>	<b>+ 8,2</b>	<b>85,1</b>	<b>2,9</b>
darunter Nordrhein-Westfalen	36 991	+ 1,9	99 718	+ 0,8	44,4	2,7
<b>Ausland</b>	<b>10 053</b>	<b>+ 10,4</b>	<b>33 461</b>	<b>+ 11,4</b>	<b>14,9</b>	<b>3,3</b>
<b>Europa</b>	<b>9 906</b>	<b>+ 11,7</b>	<b>33 214</b>	<b>+ 12,2</b>	<b>99,3</b>	<b>3,4</b>
EU-Länder	9 559	+ 11,2	32 206	+ 14,7	96,2	3,4
Belgien	646	+ 83,5	1 605	+ 74,5	4,8	2,5
Dänemark	153	- 21,1	366	- 18,1	1,1	2,4
Finnland	30	+ 36,4	83	+ 23,9	0,2	2,8
Frankreich	135	- 15,6	380	- 23,2	1,1	2,8
Griechenland	-	-100,0	-	-100,0	-	-
Großbritannien und Nordirland	500	- 11,0	1 433	+ 0,5	4,3	2,9
Republik Irland	10	- 41,2	24	- 20,0	0,1	2,4
Italien	75	+ 27,1	147	+ 50,0	0,4	2,0
Luxemburg	5	- 70,6	8	- 80,0	-	1,6
Niederlande	7 843	+ 10,9	27 756	+ 14,6	83,0	3,5
Österreich	88	+ 23,9	252	+ 85,3	0,8	2,9
Portugal	3	-	3	- 40,0	-	1,0
Schweden	54	- 3,6	112	+ 16,7	0,3	2,1
Spanien	17	+ 54,5	37	+ 32,1	0,1	2,2
Baltische Staaten	-	-100,0	-	-100,0	-	-
Island	99	x	365	x	1,1	3,7
Norwegen	23	+ 76,9	39	+ 56,0	0,1	1,7
Polen	45	- 43,8	194	- 61,2	0,6	4,3
Rußland	1	- 96,7	1	- 99,8	-	1,0
Schweiz	88	+ 22,2	170	- 11,0	0,5	1,9
Tschechische Republik	22	+ 29,4	102	- 57,1	0,3	4,6
Türkei	1	x	1	x	-	1,0
Ungarn	2	- 50,0	2	- 50,0	-	1,0
Sonstige europäische Länder	66	+ 65,0	134	+ 16,5	0,4	2,0
<b>Afrika</b>	<b>11</b>	<b>- 15,4</b>	<b>16</b>	<b>- 48,4</b>	<b>-</b>	<b>1,5</b>
Republik Südafrika	11	- 15,4	16	- 48,4	-	1,5
Sonstige afrikanische Länder	-	-	-	-	-	-
<b>Asien</b>	<b>22</b>	<b>+ 83,3</b>	<b>36</b>	<b>+ 63,6</b>	<b>0,1</b>	<b>1,6</b>
Arabische Golfstaaten	-	-	-	-	-	-
Volksrepublik China und Hongkong	15	+ 25,0	27	+ 22,7	0,1	1,8
Israel	-	-	-	-	-	-
Japan	6	x	8	x	-	1,3
Südkorea	1	x	1	x	-	1,0
Taiwan	-	-	-	-	-	-
Sonstige asiatische Länder	-	-	-	-	-	-
<b>Amerika</b>	<b>66</b>	<b>- 44,1</b>	<b>100</b>	<b>- 51,7</b>	<b>0,3</b>	<b>1,5</b>
Kanada	14	- 72,0	16	- 85,6	-	1,1
USA	42	- 33,3	65	- 27,0	0,2	1,5
Mittelamerika und Karibik	-	-100,0	-	-100,0	-	-
Brasilien	1	x	1	x	-	1,0
Sonstige südamerikanische Länder	9	x	18	x	0,1	2,0
<b>Australien, Neuseeland und Ozeanien</b>	<b>31</b>	<b>- 44,6</b>	<b>50</b>	<b>- 49,0</b>	<b>0,1</b>	<b>1,6</b>
<b>Ohne Angabe</b>	<b>17</b>	<b>- 50,0</b>	<b>45</b>	<b>- 42,3</b>	<b>0,1</b>	<b>2,6</b>

Anmerkungen siehe Seite 74

**Verzeichnis der Kurorte und Erholungsorte  
in Nordrhein-Westfalen**

## Kurorte und Erholungsorte in Nordrhein-Westfalen

Gemeinde- kennziffer	Gemeinde	Gemeinde- kennziffer	Gemeinde
<b>Mineral-, Moor-, Sole- und Thermalbäder</b>		noch: <b>Luftkurort</b>	
313 000	Aachen, krfr. Stadt	966 020	Lennestadt, Stadt
762 004	Bad Driburg, Stadt	354 020	Monschau, Stadt
774 008	Bad Lippspringe, Stadt	762 028	Nieheim, Stadt
770 004	Bad Oeynhausen, Stadt	770 028	Petershagen, Stadt
766 008	Bad Salzuflen, Stadt	770 036	Preußisch-Oldendorf, Stadt
974 008	Bad Sassendorf	758 028	Rödinghausen
974 016	Erwitte, Stadt	958 044	Sundern (Sauerland), Stadt
766 032	Horn-Bad Meinberg, Stadt	566 088	Tecklenburg, Stadt
974 028	Lippstadt, Stadt	758 036	Vlotho, Stadt
<b>Heilklimatischer Kurort</b>		762 036	Warburg, Stadt
374 032	Nümbrecht	762 040	Willebadessen, Stadt
374 040	Reichshof	<b>Erholungsort</b>	
958 048	Winterberg, Stadt	958 008	Bestwig
<b>Kneippkurort</b>		558 008	Billerbeck, Stadt
766 020	Detmold, Stadt	366 008	Blankenheim
958 036	Olsberg, Stadt	758 004	Bünde, Stadt
770 032	Porta Westfalica, Stadt	954 004	Breckerfeld, Stadt
766 060	Schieder-Schwalenberg, Stadt	366 012	Dahlem
366 036	Schleiden, Stadt	766 024	Dörentrup
774 040	Wünnenberg, Stadt	154 008	Emmerich, Stadt
<b>Kneippheilbad</b>		958 020	Hallenberg, Stadt
970 004	Bad Berleburg, Stadt	770 012	Hille
970 028	Bad Laasphe, Stadt	566 044	Lienen
366 004	Bad Münstereifel, Stadt	566 056	Mettingen
958 040	Schmallenberg, Stadt	974 032	Möhnesee
<b>Luftkurort</b>		962 044	Nachrodt-Wiblingwerde
762 016	Brakel, Stadt	970 032	Netphen
958 012	Brilon, Stadt	366 032	Nettersheim
958 016	Eslohe (Sauerland)	166 016	Nettetal, Stadt
970 016	Freudenberg, Stadt	358 044	Nideggen, Stadt
358 012	Heimbach, Stadt	966 024	Olpe, Stadt
762 020	Höxter, Stadt	354 028	Simmerath
966 016	Kirchhundem	770 044	Stemwede
766 040	Lage, Stadt	974 044	Warstein, Stadt
		382 076	Windeck
		170 052	Xanten, Stadt

## **Veröffentlichungen**

## **Veröffentlichungen aus den Fachbereichen Außenhandel, Beherbergung und Straßenverkehrsunfälle**

### **Außenhandel Nordrhein-Westfalens, Ausfuhr und Einfuhr – Vorläufige Ergebnisse**

Inhalt: Das Monatsheft enthält die vorläufigen Ergebnisse des grenzüberschreitenden Warenverkehrs Nordrhein-Westfalens mit den Ländern der Europäischen Union und den übrigen Ländern. Dargestellt wird die Aus- und Einfuhrmenge sowie der Warenwert und dessen prozentuale Veränderung zum Vorjahresmonat für die wichtigsten Warengruppen.

Bestell-Nr. G 31 3 98\*)

Preis: 2,50 DM (Jahresbezugspreis: 25,00 DM)

**Fachliche Auskünfte zu diesen Veröffentlichungen erteilen Ihnen gerne Siegfried Saitzek und Claudia Key unter Telefon-Nr. (02 11) 94 49-27 15 bzw. (02 11) 94 49-37 15.**

### **Gäste und Übernachtungen im Reiseverkehr Nordrhein-Westfalens**

Inhalt: Das Heft enthält vorläufige Ergebnisse von Ankünften, Übernachtungen und Aufenthaltsdauer der Gäste in nordrhein-westfälischen Beherbergungsstätten sowie die Zahl der Beherbergungsstätten, Gästebetten und die prozentuale Kapazitätsauslastung gegliedert nach Bade-, Kur-, Erholungsorten und sonstigen Gemeinden, nach Betriebsarten, Regionaleinheiten, Reisegebieten und nach Herkunftsland. Dargestellt wird die Anzahl, die prozentuale Veränderung gegenüber dem Vorjahresmonat sowie die durchschnittliche Aufenthaltsdauer in Tagen.

Bestell-Nr. G 41 3 99\*)

Preis: 9,00 DM (Jahresbezugspreis: 90,00 DM)

**Fachliche Auskünfte zu diesen Veröffentlichungen erteilen Ihnen gerne Anita Klein und Alexander Schröder unter Telefon-Nr. (02 11) 94 49-27 38 bzw. (02 11) 94 49-37 38.**

### **Straßenverkehrsunfälle in Nordrhein-Westfalen – Vorläufige Ergebnisse**

Inhalt: Dieser monatliche Schnellbericht enthält die ersten vorläufigen Zahlen von Straßenverkehrsunfällen und der dabei verunglückten Personen für Nordrhein-Westfalen und für die Regierungsbezirke nach Unfallkategorien. Dargestellt werden die monatlichen und die kumulierten Unfallzahlen, die Vorjahreszahlen und die prozentuale Veränderung gegenüber den Vorjahreszeiträumen.

Bestell-Nr. H 11 3 99\*)

Preis: 2,50 DM (Jahresbezugspreis: 25,00 DM)

### **Straßenverkehrsunfälle in Nordrhein-Westfalen**

Inhalt: Der Monatsbericht enthält Ergebnisse von Straßenverkehrsunfällen und dabei Verunglückten in Nordrhein-Westfalen nach Unfallkategorien, nach Straßen-, Unfallarten, Unfalltypen, nach Tagesdatum, Ortslage, Art der Verkehrsbeteiligung, Unfallursachen und nach Fehlverhalten der Fahrzeugführer sowie die Anzahl der Verunglückten nach der Schwere der Verletzung, Altersgruppen und Geschlecht. Dargestellt werden die monatlichen und die kumulierten Zahlen, die Vorjahresergebnisse und die prozentuale Veränderung gegenüber den Vorjahreszeiträumen. Auf Gemeindeebene sind Ergebnisse nach Ortslage und Unfallkategorien enthalten.

Bestell-Nr. H 12 3 99\*)

Preis: 5,50 DM (Jahresbezugspreis: 55,00 DM)

**Fachliche Auskünfte zu diesen Veröffentlichungen erteilen Ihnen gerne Andreas Fuck und Petra Focks unter Telefon-Nr. (02 11) 94 49-27 37 bzw. (02 11) 94 49-37 37.**

\*) Bei Bestellungen bitte gewünschten Monat / Vierteljahr angeben (01 = Januar; 02 = Februar usw. bzw. 41 = 1. Vierteljahr; 42 = 2. Vierteljahr usw.)