

# **Gäste und Übernachtungen im Reiseverkehr Nordrhein-Westfalens**

**März 2007**

Herausgegeben vom  
Landesamt für Datenverarbeitung und Statistik Nordrhein-Westfalen  
Mauerstraße 51, 40476 Düsseldorf • Postfach 10 11 05, 40002 Düsseldorf  
Telefon 0211 9449-01 • Telefax 0211 442006  
Internet: <http://www.lds.nrw.de>  
E-Mail: [poststelle@lds.nrw.de](mailto:poststelle@lds.nrw.de)

Erschienen im Juni 2007

Preis der gedruckten Ausgabe:  
5,10 EUR (Jahresbezugspreis 51,00 EUR)

Eine kostenlose PDF-Version dieser Ausgabe finden Sie  
zum Download im Webshop des LDS NRW.

© Landesamt für Datenverarbeitung und Statistik NRW, Düsseldorf, 2007  
Vervielfältigung und Verbreitung, auch auszugsweise, mit Quellenangabe  
gestattet.

# Inhalt

	Seite
<b>Vorbemerkungen</b> . . . . .	5
<b>Grafiken</b> . . . . .	6
<b>Tabellenteil</b>	
1. Entwicklung der Ankünfte und Übernachtungen. . . . .	11
2. Kapazität und Leistung der Beherbergungsstätten im März 2007 nach	
2.1 Gemeinden . . . . .	12
2.2 Gemeindegruppen und Betriebsarten. . . . .	26
2.3 Reisegebieten und Betriebsarten . . . . .	30
2.4 Reisegebieten und Herkunftsländern . . . . .	34
3. Leistung der Beherbergungsstätten von Januar bis März 2007 nach	
3.1 Gemeinden . . . . .	46
3.2 Gemeindegruppen und Betriebsarten. . . . .	60
3.3 Reisegebieten und Betriebsarten . . . . .	64
3.4 Reisegebieten und Herkunftsländern . . . . .	68
4. Leistung der Campingplätze nach Herkunftsländern . . . . .	80
<b>Karte</b>	
Reisegebiete in Nordrhein-Westfalen . . . . .	85
<b>Übersicht über die neuen Reisegebiete / Regionen in Nordrhein-Westfalen</b> . . . . .	87
<b>Karte</b>	
Kur- und Erholungsorte in Nordrhein-Westfalen . . . . .	91
<b>Verzeichnis der Kurorte und Erholungsorte in Nordrhein-Westfalen</b> . . . . .	93
<b>Veröffentlichungen</b> . . . . .	96

## **Zeichenerklärung**

(nach DIN 55 301)

- 0 weniger als die Hälfte von 1 in der letzten besetzten Stelle, jedoch mehr als nichts
- nichts vorhanden (genau null)
- . Zahlenwert unbekannt oder geheim zu halten
- x Tabellenfach gesperrt, weil Aussage nicht sinnvoll
- . . . Angabe fällt später an

## **Hinweis**

Abweichungen in den Summen ergeben sich aus dem Runden der Einzelwerte.

Eventuelle Abweichungen der Monatswerte in Tabelle 1 gegenüber den Monatswerten vorangegangener Statistischer Berichte ergeben sich durch Nachmeldungen.

## Vorbemerkungen

In der Beherbergungsstatistik des Reiseverkehrs werden monatlich die angekommenen Gäste und Gästeübernachtungen in Beherbergungsbetrieben und auf Campingplätzen erfasst, wobei die Gäste aus dem Ausland nach dem Herkunftsland (ständiger Wohnsitz) untergliedert werden. Bei Beherbergungsbetrieben wird die Zahl der angebotenen Betten und bei Campingplätzen die Zahl der angebotenen Stellplätze erhoben. Einmal jährlich wird bei Betrieben der klassischen Hotellerie zum Stichtag 31. Juli die Zahl der angebotenen Gästezimmer erfasst und in der Juli-Ausgabe dieses Berichts veröffentlicht.

Die Rechtsgrundlage dieser Erhebung ist das „Gesetz zur Neuordnung der Statistik über die Beherbergung im Reiseverkehr (Beherbergungsstatistikgesetz – BeherbStatG) vom 22. Mai. 2002“ (BGBl. I S. 1642). Nach § 3 (I) dieses Gesetzes werden nur Beherbergungsstätten in die Erhebung einbezogen, die gleichzeitig mehr als acht Gäste vorübergehend aufnehmen können.

### Darstellung der Ergebnisse

Die vorliegenden Monatsergebnisse enthalten vorläufige Zahlen. In der Regel weichen aber die endgültigen Ergebnisse nur geringfügig davon ab. In den aufsummierten Teiljahresergebnissen im zweiten Teil des Berichtes fließen jeweils nachträgliche Meldungen von Beherbergungsbetrieben ein, sodass diese Ergebnisse im Laufe des Jahres beständiger werden.

Zurzeit gibt es in Nordrhein-Westfalen acht Gemeinden (von 396), die keine Beherbergungsstätte mit mehr als acht Betten haben. Sie werden in der Erhebung nicht berücksichtigt.

Die Zahl der prädikatisierten Orte in Nordrhein-Westfalen beträgt zurzeit 69. Darunter befinden sich 9 Mineral-, Moor-, Sole- und Thermalbäder, 4 Heilklimatische Kurorte, 8 Kneippkurorte, 4 Kneippheilmäder, 17 Luftkurorte und 27 Erholungsorte. Eine Übersicht der Lage dieser Orte finden Sie am Ende des Berichtes.

### Campingplätze und Boardinghouses

Ab dem Berichtsmonat Januar 2004 werden die Gästeankünfte und -übernachtungen für alle Beherbergungsbetriebe einschl. der Campingplätze ausgewiesen. In der fachlichen Gliederung nach Betriebsarten werden ab diesem Zeitpunkt die Campingplätze als eigenständige Betriebsart dargestellt. Wegen des großen Interesses an den Herkunftsländern ausländischer Camper wird die Tabelle 4 aber weiterhin beibehalten.

Boardinghouses sind definitionsgemäß Beherbergungsstätten ohne angebotene Verpflegung, jedoch mit Kochgelegenheit. Ein hotelähnlicher Service ergänzt die Leistung dieses Hauses. Aufgrund ihrer geringen Anzahl in NRW unterliegen die Daten von Boardinghouses der Geheimhaltung. Daher werden sie mit den Erholungs-, Ferien- und Schulungsheimen in einer Summe ausgewiesen.

### Geänderte Reisegebiete

Ab Berichtsmonat Januar 2005 umfasst zum einen das Reisegebiet „Köln und Region“ die Ergebnisse der kreisfreien Stadt Köln und die des Rhein-Erft-Kreises. Zum anderen werden unter dem neuen Namen „Düsseldorf und Kreis Mettmann“ die Ergebnisse der beiden Verwaltungsbezirke dargestellt. Eine Übersicht der aktuellen geografischen Abgrenzung der Reisegebiete befindet sich am Ende des Berichtes.

### Wegfall der Zimmerauslastung

Ab dem Berichtsmonat Juni 2005 werden die Angaben zur Belegung der Gästezimmer in der Hotellerie nicht mehr erhoben. Die Erfahrungen in der Praxis haben gezeigt, dass mit diesem Merkmal große Belastungen für die Berichtspflichtigen verbunden waren. Der Aussagewert des Merkmals hat diesen Erhebungsaufwand nicht gerechtfertigt.

Aus demselben Grund wird die Anzahl der Gästezimmer in der Hotellerie nur noch jährlich zum Stichtag 31.07. erhoben.

### Neue Herkunftsländer

Ab Berichtsmonat Januar 2006 werden bei der Darstellung der Ergebnisse nach Herkunftsländern neue Länder einzeln ausgewiesen. Unter den EU-Ländern erfolgt jetzt auch der Nachweis für Gäste aus den 10 neuen EU-Beitrittsländern. Ebenso werden Gäste aus der „Ukraine“ und aus „Indien“ so wie aus „Australien“ und aus „Neuseeland und Ozeanien“ einzeln ausgewiesen. Da für diese Länder keine Vorjahreswerte vorliegen kann die Veränderung zum Vorjahr nicht berechnet werden. In den Positionen, bei denen eine Vergleichbarkeit zum Vorjahr nicht gegeben ist, wird die Veränderung als „x = Aussage nicht sinnvoll“ dargestellt.

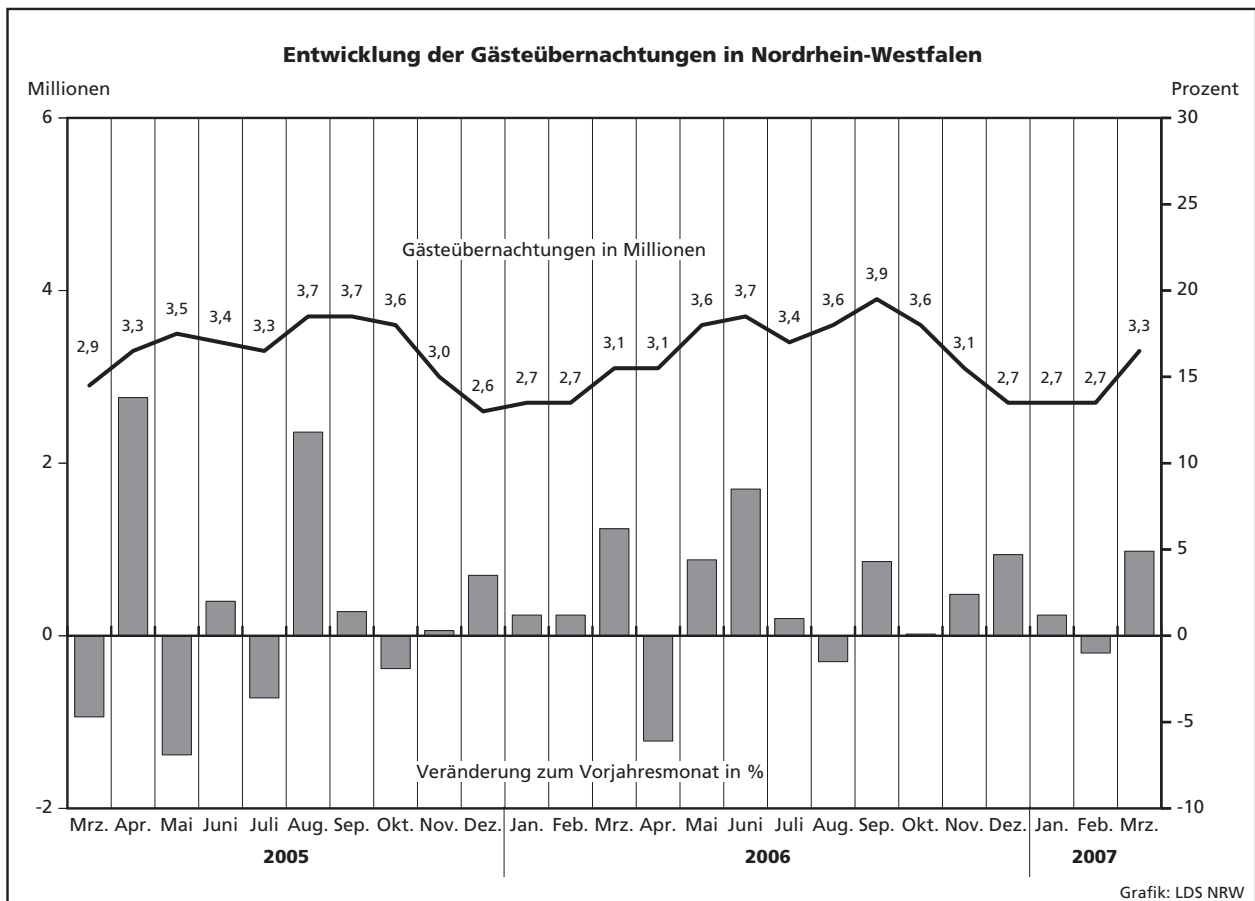
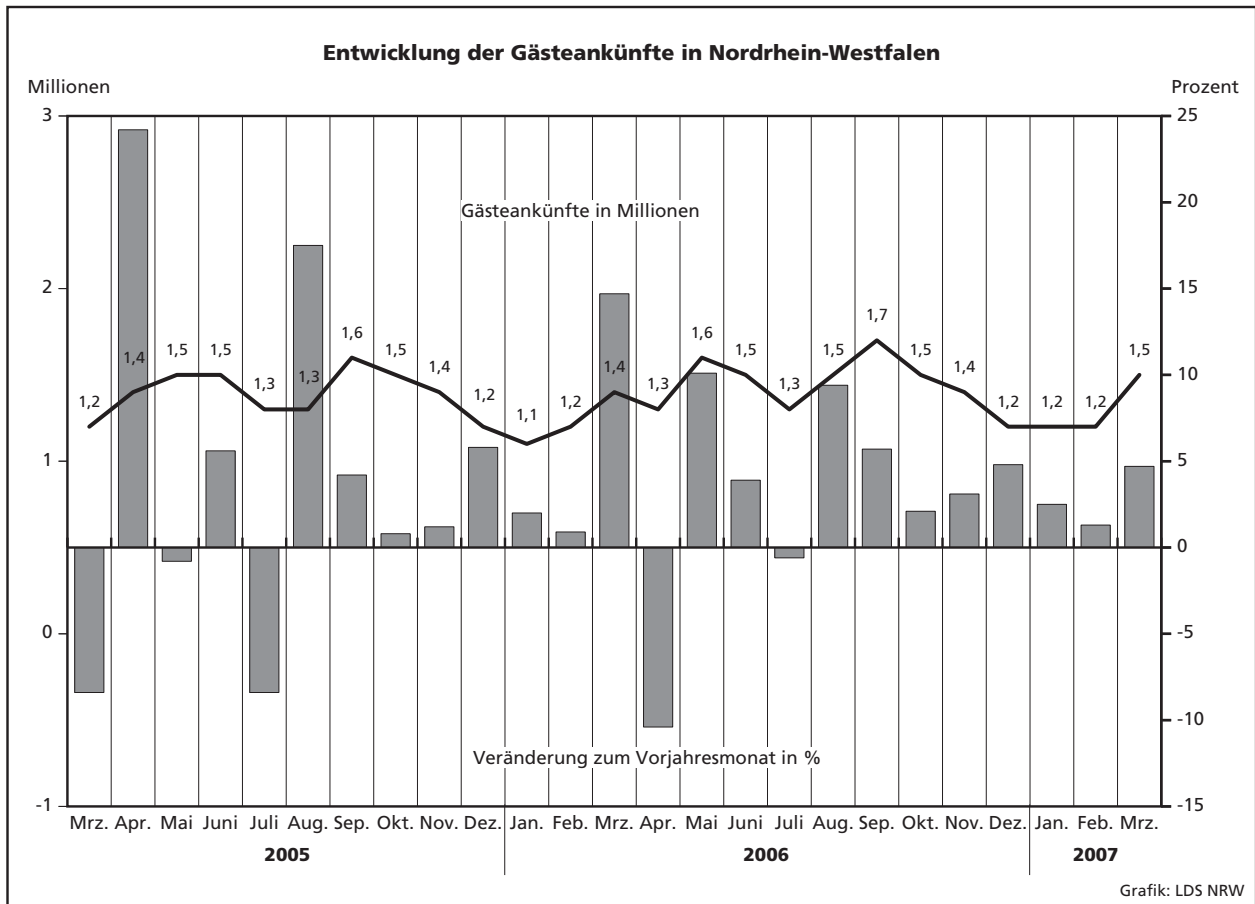

## Übernachtungen in NRW je 1 000 Einwohner nach Reisegebieten sowie Anteil der deutschen und ausländischen Gäste im März 2007

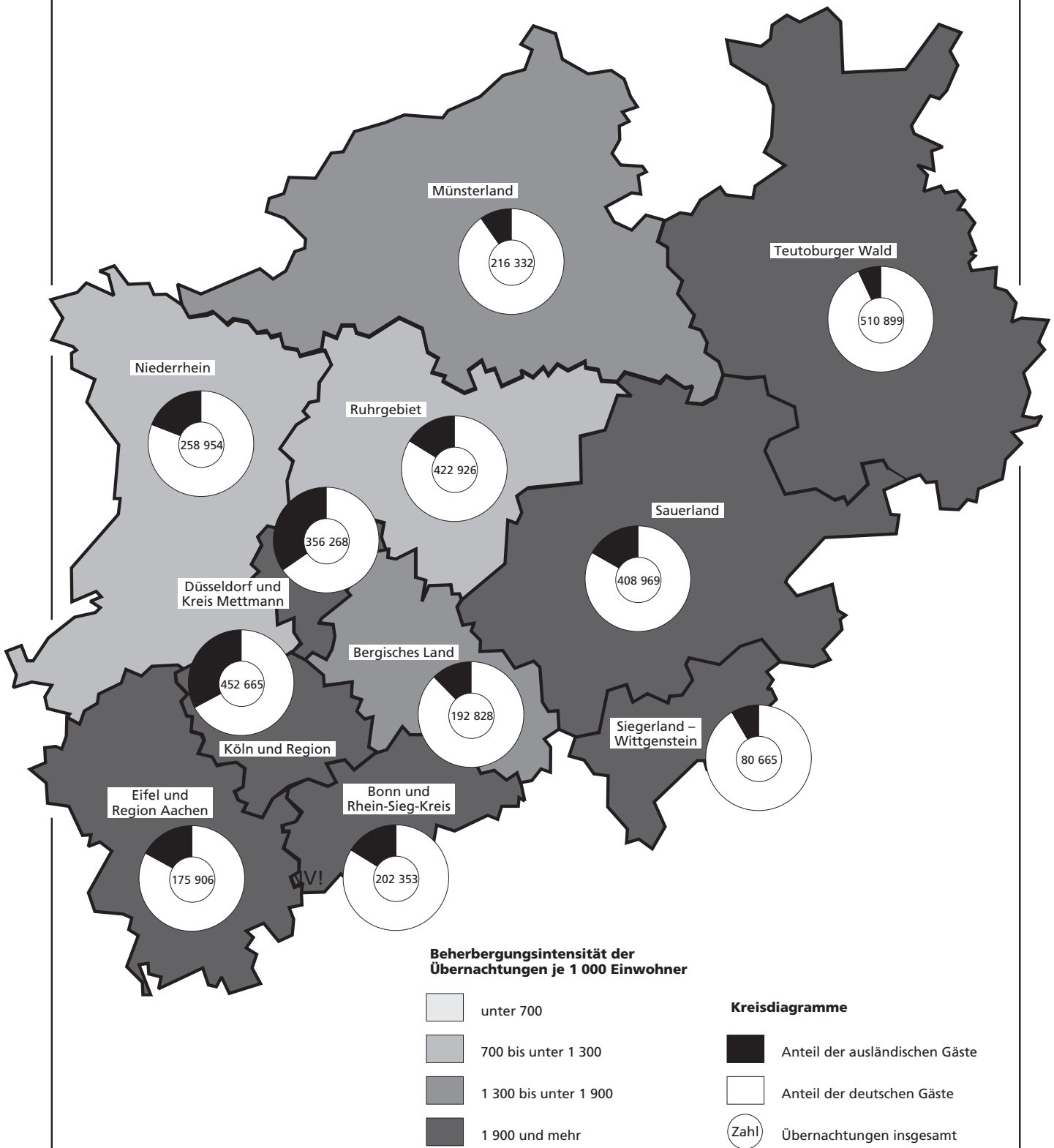





## **Tabellenteil**





## 2.1 Kapazität und Leistung der Beherber

März

Amtliche Schlüsselnummer	Verwaltungsbezirk	Betriebe		Betten			Mittlere Aufenthaltsdauer <sup>3)</sup>	
		geöffnete	Veränderung <sup>1)</sup>	angebotene	Veränderung <sup>1)</sup>	mittlere Auslastung <sup>2)</sup>	aller Gäste	ausländischer Gäste
<b>111 000</b>	<b>Kreisfreie Städte</b>							
<b>111 000</b>	<b>Düsseldorf</b>	<b>207</b>	<b>-1,0</b>	<b>19 138</b>	<b>+2,0</b>	<b>45,9</b>	<b>1,7</b>	<b>1,9</b>
<b>112 000</b>	<b>Duisburg</b>	<b>43</b>	<b>-8,5</b>	<b>2 473</b>	<b>-3,3</b>	<b>36,6</b>	<b>1,8</b>	<b>2,0</b>
<b>113 000</b>	<b>Essen</b>	<b>83</b>	<b>-</b>	<b>6 412</b>	<b>+2,4</b>	<b>45,0</b>	<b>2,2</b>	<b>2,4</b>
<b>114 000</b>	<b>Krefeld</b>	<b>26</b>	<b>+4,0</b>	<b>1 690</b>	<b>-0,5</b>	<b>38,3</b>	<b>2,0</b>	<b>2,2</b>
<b>116 000</b>	<b>Mönchengladbach</b>	<b>34</b>	<b>+9,7</b>	<b>1 872</b>	<b>+5,1</b>	<b>34,2</b>	<b>1,8</b>	<b>2,3</b>
<b>117 000</b>	<b>Mülheim an der Ruhr</b>	<b>27</b>	<b>-3,6</b>	<b>1 344</b>	<b>-1,3</b>	<b>29,6</b>	<b>1,6</b>	<b>2,1</b>
<b>119 000</b>	<b>Oberhausen</b>	<b>19</b>	<b>-9,5</b>	<b>1 555</b>	<b>-0,4</b>	<b>41,6</b>	<b>1,6</b>	<b>1,7</b>
<b>120 000</b>	<b>Remscheid</b>	<b>19</b>	<b>-</b>	<b>864</b>	<b>-4,2</b>	<b>32,5</b>	<b>1,7</b>	<b>1,8</b>
<b>122 000</b>	<b>Solingen</b>	<b>27</b>	<b>+3,8</b>	<b>1 215</b>	<b>+1,5</b>	<b>27,7</b>	<b>2,2</b>	<b>3,0</b>
<b>124 000</b>	<b>Wuppertal</b>	<b>38</b>	<b>+2,7</b>	<b>2 654</b>	<b>+3,7</b>	<b>40,4</b>	<b>2,4</b>	<b>2,2</b>
<b>154 000</b>	<b>Kreis Kleve</b>	<b>94</b>	<b>-4,1</b>	<b>5 274</b>	<b>+1,2</b>	<b>22,8</b>	<b>2,0</b>	<b>1,9</b>
154 004	Bedburg-Hau	2	-	27	-	.	.	.
154 008	Emmerich am Rhein, Stadt	8	-11,1	216	-13,3	14,5	2,3	1,8
154 012	Geldern, Stadt	9	-	514	+2,0	44,3	4,0	1,6
154 016	Goch, Stadt	5	-16,7	236	-15,7	31,7	1,7	2,6
154 020	Issum	-	-	-	-	-	-	-
154 024	Kalkar, Stadt	6	-	1 130	+12,1	.	.	.
154 028	Kerken	4	-	183	-	32,2	1,6	1,9
154 032	Kevelaer, Stadt	20	-4,8	816	-4,7	10,7	2,2	2,1
154 036	Kleve, Stadt	11	+10,0	1 005	+10,1	27,3	1,7	2,0
154 040	Kranenburg	3	-	253	-	.	.	.
154 044	Rees, Stadt	11	-	238	-0,4	7,4	1,6	1,7
154 048	Rheurdt	5	-	161	-	17,4	1,7	2,0
154 052	Straelen, Stadt	4	-	283	+0,7	40,1	2,1	1,3
154 056	Uedem	1	-50,0	97	-19,8	.	.	.
154 060	Wachtendonk	2	-33,3	34	-46,9	.	.	.
154 064	Weeze	3	-	81	+11,0	8,8	2,0	-
<b>158 000</b>	<b>Kreis Mettmann</b>	<b>100</b>	<b>-2,9</b>	<b>6 985</b>	<b>+3,2</b>	<b>38,7</b>	<b>1,9</b>	<b>2,1</b>
158 004	Erkrath, Stadt	9	-10,0	405	+2,5	29,7	1,7	1,9
158 008	Haan, Stadt	6	-	378	-12,3	36,1	2,0	2,5
158 012	Heiligenhaus, Stadt	5	-	253	+8,1	.	.	.
158 016	Hilden, Stadt	10	-9,1	849	-2,7	33,5	2,0	2,4
158 020	Langenfeld (Rhld.), Stadt	6	-14,3	315	-4,0	33,2	1,8	2,4
158 024	Mettmann, Stadt	8	-11,1	982	-2,3	41,4	2,3	2,2
158 026	Monheim am Rhein, Stadt	8	-	482	-	32,3	1,8	1,8
158 028	Ratingen, Stadt	33	+10,0	2 680	+14,9	46,0	1,8	2,1
158 032	Velbert, Stadt	13	-7,1	600	-3,8	30,8	1,8	2,2
158 036	Wülfrath, Stadt	2	-33,3	41	-32,8	.	.	.
<b>162 000</b>	<b>Rhein-Kreis Neuss</b>	<b>79</b>	<b>-2,5</b>	<b>5 105</b>	<b>-2,4</b>	<b>36,4</b>	<b>2,0</b>	<b>2,3</b>
162 004	Dormagen, Stadt	14	-12,5	568	-7,6	35,4	2,1	2,4
162 008	Grevenbroich, Stadt	6	-	363	-0,3	25,8	2,0	2,0
162 012	Jüchen	2	-	48	-	.	.	.
162 016	Kaarst, Stadt	9	-	572	+0,7	37,5	1,7	2,4
162 020	Korschenbroich, Stadt	5	-	88	-	.	.	.
162 022	Meerbusch, Stadt	15	+7,1	609	+3,7	32,9	1,9	2,5
162 024	Neuss, Stadt	23	-4,2	2 761	-3,6	39,2	2,0	2,2
162 028	Rommerskirchen	5	-	96	-1,0	35,9	3,1	1,6
<b>166 000</b>	<b>Kreis Viersen</b>	<b>62</b>	<b>-1,6</b>	<b>2 466</b>	<b>-1,2</b>	<b>32,0</b>	<b>1,9</b>	<b>2,1</b>
166 004	Brüggen	7	-	380	-	15,9	2,0	3,2
166 008	Grefrath	2	-	192	+5,5	.	.	.
166 012	Kempen, Stadt	5	-	133	-7,0	34,0	2,1	2,9
166 016	Nettetal, Stadt	14	-	877	-2,0	45,5	1,8	1,4
166 020	Niederkrüchten	6	-14,3	82	-2,4	5,6	2,1	3,3
166 024	Schwalmtal	4	+33,3	51	+50,0	.	.	.
166 028	Tönisvorst, Stadt	5	-	103	-1,0	29,1	1,7	-
166 032	Viersen, Stadt	10	-	233	+2,2	35,0	1,7	2,0
166 036	Willich, Stadt	9	-10,0	415	-7,0	41,4	1,9	1,7
<b>170 000</b>	<b>Kreis Wesel</b>	<b>93</b>	<b>-2,1</b>	<b>4 164</b>	<b>-0,1</b>	<b>14,5</b>	<b>1,9</b>	<b>1,8</b>
170 004	Alpen	1	-	23	-	.	.	.
170 008	Dinslaken, Stadt	10	+11,1	311	+1,0	21,7	2,5	3,7
170 012	Hamminkeln, Stadt	6	-14,3	156	-7,1	17,6	1,4	1,2
170 016	Hünxe	3	-	77	-1,3	.	.	.

1) Veränderung gegenüber dem Vorjahresmonat in % - 2) mittlere Auslastung = (Übernachtungen / angebotene Bettentage) \* 100 - 3) mittlere Aufenthaltsdauer

## gungsstätten nach Verwaltungsbezirken

2007

Ankünfte				Übernachtungen				Amtliche Schlüsselnummer
aller Gäste	Veränderung <sup>1)</sup>	ausländischer Gäste	Veränderung <sup>1)</sup>	aller Gäste	Veränderung <sup>1)</sup>	ausländischer Gäste	Veränderung <sup>1)</sup>	
<b>162 245</b>	<b>+5,8</b>	<b>55 136</b>	<b>+5,4</b>	<b>273 491</b>	<b>+2,8</b>	<b>105 421</b>	<b>+2,2</b>	<b>111 000</b>
15 260	+4,0	2 581	+4,2	28 043	+2,3	5 137	+7,4	112 000
45 336	+9,1	8 640	+74,6	101 737	+12,5	20 580	+89,6	113 000
10 180	-1,0	2 119	+9,4	20 059	+1,9	4 589	+15,5	114 000
10 787	+4,7	1 669	+2,6	19 835	+7,1	3 774	+8,0	116 000
8 618	+21,9	1 140	+18,5	13 597	+3,3	2 337	-4,8	117 000
12 815	+16,3	2 090	+47,7	20 062	+12,6	3 593	+44,4	119 000
5 027	-10,2	1 042	-8,5	8 716	-11,6	1 824	-10,1	120 000
5 172	-2,5	730	+4,3	11 121	-14,1	2 157	-9,7	122 000
14 006	+4,4	2 235	+11,1	33 271	+7,1	5 022	+16,3	124 000
<b>25 322</b>	<b>+3,6</b>	<b>4 680</b>	<b>-3,2</b>	<b>50 333</b>	<b>-4,4</b>	<b>8 776</b>	<b>-</b>	<b>154 000</b>
.	.	.	.	.	.	.	.	154 004
421	-32,2	106	-26,4	968	-43,5	191	-35,0	154 008
1 768	+77,9	68	-36,4	7 056	-3,5	109	-48,6	154 012
1 370	-2,8	167	+103,7	2 316	-10,2	428	+282,1	154 016
.	.	.	.	.	.	.	.	154 020
.	.	.	.	.	.	.	.	154 024
1 156	+7,9	106	+5,0	1 828	+21,8	206	+60,9	154 028
2 193	-3,8	126	-39,1	4 892	-15,5	261	-46,5	154 032
5 137	+13,6	905	-2,3	8 494	+3,7	1 839	-7,1	154 036
.	.	.	.	.	.	.	.	154 040
867	+30,8	137	+61,2	1 382	+15,6	233	+42,1	154 044
639	-17,0	2	-81,8	1 106	-28,1	4	-84,6	154 048
1 689	-9,7	103	-31,8	3 516	-8,9	137	-41,9	154 052
.	.	.	.	.	.	.	.	154 056
.	.	.	.	.	.	.	.	154 060
110	+168,3	-	-100,0	221	+2,8	-	-100,0	154 064
<b>43 869</b>	<b>+6,2</b>	<b>8 434</b>	<b>+2,2</b>	<b>82 777</b>	<b>+3,3</b>	<b>17 824</b>	<b>-21,7</b>	<b>158 000</b>
2 172	+9,1	432	-3,4	3 733	+8,4	837	-17,4	158 004
1 597	-32,6	230	-26,5	3 257	-38,7	567	-19,5	158 008
.	.	.	.	.	.	.	.	158 012
4 518	-16,7	869	+23,1	8 825	-15,7	2 129	+15,2	158 016
1 795	-22,5	301	+1,3	3 241	-12,3	712	-4,3	158 020
5 481	-1,8	584	-28,9	12 595	+12,5	1 285	-18,0	158 024
2 621	+39,2	1 246	+207,7	4 823	+6,5	2 282	+68,5	158 026
20 713	+21,6	3 962	-14,6	38 212	+11,5	8 505	-41,4	158 028
3 216	+14,0	514	+60,1	5 728	+16,8	1 137	+76,6	158 032
.	.	.	.	.	.	.	.	158 036
<b>29 376</b>	<b>-2,4</b>	<b>6 711</b>	<b>+0,9</b>	<b>57 534</b>	<b>-2,7</b>	<b>15 287</b>	<b>+0,3</b>	<b>162 000</b>
2 915	-6,9	742	-14,6	6 242	+1,2	1 813	-0,4	162 004
1 464	+2,6	389	-23,0	2 905	-16,3	765	-55,0	162 008
.	.	.	.	.	.	.	.	162 012
3 865	+13,9	533	+0,4	6 652	+4,5	1 269	+10,5	162 016
.	.	.	.	.	.	.	.	162 020
3 302	+33,6	596	+33,6	6 211	+15,9	1 518	+32,1	162 022
16 993	-10,3	4 362	+3,5	33 581	-7,1	9 715	+5,6	162 024
347	+11,6	5	-78,3	1 068	+58,7	8	-84,6	162 028
<b>15 348</b>	<b>+4,3</b>	<b>1 647</b>	<b>-1,8</b>	<b>28 494</b>	<b>-2,0</b>	<b>3 392</b>	<b>-14,4</b>	<b>166 000</b>
1 620	+16,0	156	+155,7	3 287	+35,6	503	+286,9	166 004
.	.	.	.	.	.	.	.	166 008
653	+58,1	178	+48,3	1 401	+22,5	521	-10,6	166 012
6 859	+2,1	420	+12,0	12 366	-10,3	574	-16,9	166 016
274	+11,4	32	+6,7	576	+29,1	107	+46,6	166 020
.	.	.	.	.	.	.	.	166 024
543	+8,4	-	-100,0	930	+10,2	18	-18,2	166 028
1 481	+24,2	127	+56,8	2 529	+47,0	252	+65,8	166 032
2 757	-8,8	637	-29,8	5 330	-23,6	1 113	-47,2	166 036
<b>21 264</b>	<b>+2,0</b>	<b>3 076</b>	<b>+20,6</b>	<b>39 665</b>	<b>+5,4</b>	<b>5 636</b>	<b>+9,6</b>	<b>170 000</b>
.	.	.	.	.	.	.	.	170 004
1 061	-16,8	60	-45,5	2 627	+10,3	224	-16,7	170 008
768	-16,2	53	+71,0	1 072	-22,9	64	+88,2	170 012
.	.	.	.	.	.	.	.	170 016

dauer (in Tagen) = Übernachtungen / Ankünfte

Noch: **2.1 Kapazität und Leistung der Beherber**

März

Amtliche Schlüsselnummer	Verwaltungsbezirk	Betriebe		Betten			Mittlere Aufenthaltsdauer <sup>3)</sup>	
		geöffnete	Veränderung <sup>1)</sup>	angebotene	Veränderung <sup>1)</sup>	mittlere Auslastung <sup>2)</sup>	aller Gäste	ausländischer Gäste
	<b>Noch: Kreis Wesel</b>							
170 020	Kamp-Lintfort, Stadt	7	-	218	+0,5	18,0	1,8	2,9
170 024	Moers, Stadt	14	-6,7	746	-3,2	43,8	1,7	1,8
170 028	Neukirchen-Vluyn, Stadt	3	-25,0	146	-5,8	35,3	1,7	1,7
170 032	Rheinberg, Stadt	5	-	96	+1,1	16,5	2,8	3,1
170 036	Schermbek	11	-	661	+10,7	27,8	2,2	1,6
170 040	Sonsbeck	4	-	101	-	10,8	2,2	2,0
170 044	Voerde (Niederrhein), Stadt	5	-	187	+0,5	21,8	2,1	2,2
170 048	Wesel, Stadt	13	-7,1	875	-4,0	4,9	1,9	1,8
170 052	Xanten, Stadt	11	+10,0	567	+1,3	32,5	1,8	1,5
<b>100 000</b>	<b>Reg.-Bez. Düsseldorf</b>	<b>951</b>	<b>-1,6</b>	<b>63 211</b>	<b>+1,1</b>	<b>35,8</b>	<b>1,9</b>	<b>2,0</b>
	<b>Kreisfreie Städte</b>							
<b>313 000</b>	<b>Aachen</b>	<b>63</b>	<b>+1,6</b>	<b>4 659</b>	<b>+3,5</b>	<b>44,6</b>	<b>2,2</b>	<b>2,0</b>
<b>314 000</b>	<b>Bonn</b>	<b>94</b>	<b>-1,1</b>	<b>7 433</b>	<b>-1,1</b>	<b>43,0</b>	<b>1,9</b>	<b>2,5</b>
<b>315 000</b>	<b>Köln</b>	<b>247</b>	<b>+0,4</b>	<b>25 342</b>	<b>+1,7</b>	<b>48,8</b>	<b>1,8</b>	<b>2,1</b>
<b>316 000</b>	<b>Leverkusen</b>	<b>23</b>	<b>-</b>	<b>1 533</b>	<b>-2,3</b>	<b>49,4</b>	<b>2,0</b>	<b>2,1</b>
<b>354 000</b>	<b>Kreis Aachen</b>	<b>107</b>	<b>+5,9</b>	<b>3 826</b>	<b>-1,9</b>	<b>27,3</b>	<b>2,5</b>	<b>2,2</b>
354 004	Alsdorf, Stadt	2	-	85	-	.	.	.
354 008	Baesweiler, Stadt	3	-	83	-	.	.	.
354 012	Eschweiler, Stadt	9	-	232	+2,7	30,8	2,4	2,1
354 016	Herzogenrath, Stadt	5	-	138	-	33,8	1,9	2,3
354 020	Monschau, Stadt	36	+9,1	1 203	-6,2	26,5	2,4	2,1
354 024	Roetgen	7	+133,3	102	+75,9	17,5	2,2	2,6
354 028	Simmerath	32	-3,0	1 401	-5,7	29,4	3,5	2,5
354 032	Stolberg (Rhld.), Stadt	8	-	392	+10,7	24,6	1,9	2,3
354 036	Würselen, Stadt	5	-	190	-0,5	22,8	1,6	1,9
<b>358 000</b>	<b>Kreis Düren</b>	<b>74</b>	<b>-2,6</b>	<b>2 269</b>	<b>+5,1</b>	<b>12,7</b>	<b>1,9</b>	<b>2,1</b>
358 004	Aldenhoven	1	-	15	-	.	.	.
358 008	Düren, Stadt	12	-14,3	487	-2,2	30,4	1,7	1,6
358 012	Heimbach, Stadt	21	-8,7	474	-4,4	2,3	1,7	1,8
358 016	Hürtgenwald	6	-25,0	303	-0,3	27,5	1,7	2,2
358 020	Inden	2	-	44	-	.	.	.
358 024	Jülich, Stadt	5	-	143	+4,4	29,3	2,5	3,5
358 028	Kreuzau	4	+33,3	131	+37,9	15,3	2,3	3,0
358 032	Langerwehe	-	-	-	-	-	-	-
358 036	Linnich, Stadt	3	+50,0	44	+51,7	.	.	.
358 040	Merzenich	-	-	-	-	-	-	-
358 044	Nideggen, Stadt	17	+21,4	570	+20,3	10,4	2,2	2,1
358 048	Niederzier	2	-33,3	38	-19,1	.	.	.
358 052	Nörvenich	-	-	-	-	-	-	-
358 056	Titz	-	-	-	-	-	-	-
358 060	Vettweiß	1	-	20	-	.	.	.
<b>362 000</b>	<b>Rhein-Erft-Kreis</b>	<b>113</b>	<b>-2,6</b>	<b>5 542</b>	<b>-1,4</b>	<b>31,4</b>	<b>2,1</b>	<b>2,3</b>
362 004	Bedburg, Stadt	4	-	114	-	24,2	1,6	1,5
362 008	Bergheim, Stadt	18	-5,3	450	-3,6	25,0	3,1	4,8
362 012	Brühl, Stadt	17	-	1 389	+1,7	21,1	1,8	1,9
362 016	Elsdorf	3	-	76	-	23,6	1,6	1,7
362 020	Erfstadt, Stadt	11	-	297	+0,3	11,2	2,3	2,5
362 024	Frechen, Stadt	14	-12,5	733	-5,7	39,7	1,6	1,7
362 028	Hürth, Stadt	15	-	1 335	-0,1	47,8	2,5	2,5
362 032	Kerpen, Stadt	13	-	385	-7,2	35,4	2,1	3,2
362 036	Pulheim, Stadt	11	-	372	-3,4	32,4	2,1	2,0
362 040	Wesseling, Stadt	7	-	391	-	38,9	2,1	2,1
<b>366 000</b>	<b>Kreis Euskirchen</b>	<b>144</b>	<b>+5,1</b>	<b>6 394</b>	<b>+3,6</b>	<b>22,5</b>	<b>2,8</b>	<b>3,0</b>
366 004	Bad Münstereifel, Stadt	29	+3,6	991	-2,6	31,8	2,4	2,3
366 008	Blankenheim	13	-7,1	580	-0,2	16,9	2,5	2,2
366 012	Dahlem	9	+12,5	963	+10,9	10,7	2,8	16,1
366 016	Euskirchen, Stadt	14	-	545	-1,4	39,3	1,9	1,9
366 020	Hellenthal	19	+11,8	552	+5,5	16,5	2,8	1,3
366 024	Kall	15	+7,1	475	-1,7	27,6	2,5	1,2
366 028	Mechernich, Stadt	12	+9,1	316	+10,9	13,7	2,2	2,4
366 032	Nettersheim	8	-20,0	692	-3,1	56,8	6,3	22,4

## gungsstätten nach Verwaltungsbezirken

2007

Ankünfte				Übernachtungen				Amtliche Schlüsselnummer
aller Gäste	Veränderung <sup>1)</sup>	ausländischer Gäste	Veränderung <sup>1)</sup>	aller Gäste	Veränderung <sup>1)</sup>	ausländischer Gäste	Veränderung <sup>1)</sup>	
669	-6,6	86	-45,2	1 214	-32,7	247	-58,9	170 020
6 101	+21,8	1 263	+38,0	10 120	+17,4	2 287	+55,4	170 024
965	+3,9	62	-45,6	1 599	-17,4	105	-50,0	170 028
177	-25,9	31	-3,1	491	+23,7	97	+22,8	170 032
2 743	+19,2	274	+176,8	5 974	+38,2	445	+204,8	170 036
569	+28,4	8	+33,3	1 276	+4,7	16	-	170 040
597	-0,8	23	-8,0	1 265	+7,8	51	-13,6	170 044
3 961	-21,4	964	+10,0	7 599	-8,2	1 769	-10,6	170 048
3 296	+9,2	159	+60,6	5 996	+7,1	237	+45,4	170 052
<b>424 625</b>	<b>+5,1</b>	<b>101 930</b>	<b>+9,0</b>	<b>788 735</b>	<b>+3,0</b>	<b>205 349</b>	<b>+4,9</b>	<b>100 000</b>
<b>30 830</b>	<b>+5,0</b>	<b>8 000</b>	<b>+2,8</b>	<b>67 759</b>	<b>+1,3</b>	<b>16 240</b>	<b>-8,4</b>	<b>313 000</b>
<b>54 724</b>	<b>+6,3</b>	<b>8 427</b>	<b>+7,1</b>	<b>103 893</b>	<b>+7,5</b>	<b>20 752</b>	<b>+1,1</b>	<b>314 000</b>
<b>213 263</b>	<b>+11,9</b>	<b>64 283</b>	<b>+15,0</b>	<b>393 904</b>	<b>+15,2</b>	<b>136 380</b>	<b>+14,9</b>	<b>315 000</b>
<b>11 816</b>	<b>+23,4</b>	<b>3 147</b>	<b>+25,7</b>	<b>23 449</b>	<b>+39,6</b>	<b>6 533</b>	<b>+18,0</b>	<b>316 000</b>
<b>14 183</b>	<b>+3,4</b>	<b>2 988</b>	<b>+21,9</b>	<b>35 763</b>	<b>+11,2</b>	<b>6 691</b>	<b>+23,9</b>	<b>354 000</b>
.	.	.	.	.	.	.	.	354 004
.	.	.	.	.	.	.	.	354 008
912	-24,3	82	-21,2	2 214	+0,8	175	-14,6	354 012
770	-17,6	23	-	1 447	-3,4	54	-34,1	354 016
4 608	+4,8	1 612	+30,7	10 884	+3,5	3 450	+27,4	354 020
694	+13,6	76	+49,0	1 561	+58,8	196	+201,5	354 024
3 975	+4,2	693	-0,6	13 874	+11,1	1 726	+5,8	354 028
1 538	+23,9	388	+62,3	2 989	+23,7	877	+71,6	354 032
833	+12,0	39	-25,0	1 342	+23,2	75	-29,2	354 036
<b>8 124</b>	<b>+4,4</b>	<b>1 469</b>	<b>+14,4</b>	<b>15 587</b>	<b>+2,5</b>	<b>3 100</b>	<b>+4,3</b>	<b>358 000</b>
.	.	.	.	.	.	.	.	358 004
2 660	-6,4	717	+46,9	4 583	-2,2	1 172	+21,5	358 008
669	+15,9	94	+25,3	1 165	-4,0	170	+3,0	358 012
1 548	-2,8	269	-20,6	2 584	-6,0	579	-12,7	358 016
.	.	.	.	.	.	.	.	358 020
529	-9,1	171	-20,1	1 299	-6,5	600	-3,8	358 024
269	+73,5	4	x	622	+59,9	12	x	358 028
-	-	-	-	-	-	-	-	358 032
.	.	.	.	.	.	.	.	358 036
-	-	-	-	-	-	-	-	358 040
1 833	+18,7	186	+20,8	4 103	+11,1	390	-13,9	358 044
.	.	.	.	.	.	.	.	358 048
-	-	-	-	-	-	-	-	358 052
-	-	-	-	-	-	-	-	358 056
.	.	.	.	.	.	.	.	358 060
<b>28 452</b>	<b>+0,4</b>	<b>5 357</b>	<b>-2,7</b>	<b>58 761</b>	<b>+2,9</b>	<b>12 098</b>	<b>+6,0</b>	<b>362 000</b>
550	-19,0	63	-1,6	856	-20,4	93	-12,3	362 004
1 129	-6,8	106	-9,4	3 493	+15,9	507	+53,6	362 008
5 707	+25,0	902	+7,6	10 156	+17,9	1 726	+1,6	362 012
342	+12,1	61	+7,0	555	-2,1	102	+2,0	362 016
972	+28,1	64	+190,9	2 213	+16,0	160	+233,3	362 020
5 608	+1,6	1 270	+4,7	9 018	-6,2	2 174	+2,7	362 024
8 058	-19,1	1 949	-21,7	19 783	-6,7	4 908	-3,5	362 028
2 044	+21,1	455	+85,0	4 230	+29,3	1 437	+99,0	362 032
1 754	+7,8	255	+4,9	3 738	+3,7	509	-4,1	362 036
2 288	+13,6	232	+7,9	4 719	+12,1	482	-28,0	362 040
<b>20 086</b>	<b>+8,3</b>	<b>1 305</b>	<b>-27,8</b>	<b>56 797</b>	<b>+6,0</b>	<b>3 964</b>	<b>-36,8</b>	<b>366 000</b>
4 023	+24,1	196	+59,3	9 771	+21,7	459	+81,4	366 004
2 756	-14,0	41	-54,4	6 927	+3,2	89	-35,0	366 008
1 266	-38,2	63	-92,0	3 486	-46,2	1 012	-74,2	366 012
3 410	+14,0	566	+52,6	6 644	+3,7	1 057	+65,9	366 016
1 875	+17,9	89	+7,2	5 212	+11,1	119	-28,7	366 020
1 612	+10,2	10	-	4 071	+17,1	12	-55,6	366 024
604	+4,7	23	-20,7	1 340	-2,5	56	+1,8	366 028
1 931	+27,6	5	-28,6	12 175	+16,0	112	+69,7	366 032

## Noch: 2.1 Kapazität und Leistung der Beherber

März

Amtliche Schlüsselnummer	Verwaltungsbezirk	Betriebe		Betten			Mittlere Aufenthaltsdauer <sup>3)</sup>	
		geöffnete	Veränderung <sup>1)</sup>	angebotene	Veränderung <sup>1)</sup>	mittlere Auslastung <sup>2)</sup>	aller Gäste	ausländischer Gäste
	<b>Noch: Kreis Euskirchen</b>							
366 036	Schleiden, Stadt	17	+21,4	1 085	+12,3	10,8	2,4	3,7
366 040	Weilerswist	3	+50,0	53	+43,2	19,4	1,9	2,8
366 044	Zülpich, Stadt	5	-	142	-	35,4	7,1	2,1
<b>370 000</b>	<b>Kreis Heinsberg</b>	<b>51</b>	<b>+2,0</b>	<b>1 493</b>	<b>+6,6</b>	<b>30,1</b>	<b>2,3</b>	<b>2,9</b>
370 004	Erkelenz, Stadt	8	-	216	-0,5	54,1	3,0	3,7
370 008	Gangelt	1	-	14	+16,7	.	.	.
370 012	Geilenkirchen, Stadt	5	-	160	-4,2	31,2	2,6	2,9
370 016	Heinsberg, Stadt	4	-	101	-	23,6	2,0	1,8
370 020	Hückelhoven, Stadt	4	-20,0	139	-26,5	27,2	2,6	3,4
370 024	Selkant	1	-	11	-8,3	.	.	.
370 028	Übach-Palenberg, Stadt	4	-20,0	153	-10,0	25,0	1,7	2,1
370 032	Waldfeucht	2	-	38	-	.	.	.
370 036	Wassenberg, Stadt	10	-	190	+0,5	13,3	1,6	2,8
370 040	Wegberg, Stadt	12	+33,3	471	+53,9	35,3	2,3	3,8
<b>374 000</b>	<b>Oberbergischer Kreis</b>	<b>124</b>	<b>+0,8</b>	<b>6 196</b>	<b>-0,7</b>	<b>32,7</b>	<b>3,2</b>	<b>2,3</b>
374 004	Bergneustadt, Stadt	9	+12,5	337	+1,5	7,5	2,1	2,1
374 008	Engelskirchen	9	-	426	-0,9	73,9	7,0	2,8
374 012	Gummersbach, Stadt	19	+5,6	962	+2,0	30,7	2,1	2,1
374 016	Hückeswagen, Stadt	7	+16,7	199	-1,5	7,3	2,0	2,8
374 020	Lindlar	14	+7,7	519	+8,4	23,9	2,8	4,0
374 024	Marienheide	8	-	473	+5,3	22,0	1,6	2,9
374 028	Morsbach	4	-	270	-	.	.	.
374 032	Nümbrecht	9	-10,0	982	+0,1	55,6	4,4	1,9
374 036	Radevormwald, Stadt	8	-11,1	521	-4,6	48,2	2,7	1,9
374 040	Reichshof	10	-9,1	460	-14,8	.	.	.
374 044	Waldbrohl, Stadt	5	-	227	-0,9	32,0	3,1	-
374 048	Wiehl, Stadt	10	-	482	-4,0	27,2	2,0	1,9
374 052	Wipperfürth, Stadt	12	-	338	+1,2	25,6	2,0	1,9
<b>378 000</b>	<b>Rhein.-Berg. Kreis</b>	<b>78</b>	<b>+2,6</b>	<b>3 721</b>	<b>+9,5</b>	<b>33,8</b>	<b>2,3</b>	<b>2,4</b>
378 004	Bergisch Gladbach, Stadt	24	+4,3	1 360	-0,4	38,5	2,0	2,3
378 008	Burscheid, Stadt	5	-	163	-1,8	30,1	2,1	2,3
378 012	Kürten	8	-11,1	186	+2,8	10,5	1,6	1,9
378 016	Leichlingen (Rhld.), Stadt	10	-	445	+6,7	40,0	11,3	3,0
378 020	Odenthal	7	+16,7	443	+96,0	32,0	2,2	2,3
378 024	Overath, Stadt	11	+22,2	305	+41,9	26,9	2,1	2,9
378 028	Rösrath, Stadt	3	-25,0	239	-4,4	39,6	1,9	2,1
378 032	Wermelskirchen, Stadt	10	-	580	+0,3	28,2	1,7	2,5
<b>382 000</b>	<b>Rhein-Sieg-Kreis</b>	<b>173</b>	<b>-</b>	<b>8 873</b>	<b>+1,2</b>	<b>34,5</b>	<b>2,1</b>	<b>2,1</b>
382 004	Alfter	3	-	106	-	31,0	2,2	2,9
382 008	Bad Honnef, Stadt	17	+6,3	1 259	-0,5	41,9	2,0	2,0
382 012	Bornheim, Stadt	12	-7,7	438	+3,8	18,7	2,1	2,3
382 016	Eitorf	5	-	229	-15,5	31,3	1,9	-
382 020	Hennef (Sieg), Stadt	16	+6,7	1 156	+2,4	42,1	3,0	1,7
382 024	Königswinter, Stadt	29	-6,5	1 806	+2,0	35,5	2,2	2,5
382 028	Lohmar, Stadt	11	+22,2	302	+20,3	24,7	1,6	2,2
382 032	Meckenheim, Stadt	4	-	173	-0,6	37,0	1,9	2,3
382 036	Much	5	-	349	-0,6	.	.	.
382 040	Neunkirchen-Seelscheid	3	-	48	-	10,2	1,8	2,6
382 044	Niederkassel, Stadt	8	-	223	+1,8	28,9	1,6	1,7
382 048	Rheinbach, Stadt	6	-	166	-0,6	19,9	3,3	2,8
382 052	Ruppichteroth	4	+33,3	226	+119,4	18,8	2,0	2,1
382 056	Sankt Augustin, Stadt	4	-	225	-4,3	35,2	1,9	2,1
382 060	Siegburg, Stadt	15	-6,3	651	-1,4	32,5	1,8	2,1
382 064	Swisttal	3	-	100	+2,0	.	.	.
382 068	Troisdorf, Stadt	10	-	646	-5,1	41,6	1,7	1,9
382 072	Wachtberg	5	-	278	-0,7	28,5	1,9	2,2
382 076	Windeck	13	-7,1	492	-8,2	23,0	2,9	3,9
<b>300 000</b>	<b>Reg.-Bez. Köln</b>	<b>1 291</b>	<b>+1,0</b>	<b>77 281</b>	<b>+1,5</b>	<b>37,6</b>	<b>2,1</b>	<b>2,2</b>
	<b>Kreisfreie Städte</b>							
<b>512 000</b>	<b>Bottrop</b>	<b>14</b>	<b>+7,7</b>	<b>652</b>	<b>+33,3</b>	<b>29,2</b>	<b>1,6</b>	<b>1,5</b>
<b>513 000</b>	<b>Gelsenkirchen</b>	<b>23</b>	<b>+9,5</b>	<b>1 896</b>	<b>+17,3</b>	<b>37,7</b>	<b>2,4</b>	<b>2,0</b>
<b>515 000</b>	<b>Münster</b>	<b>82</b>	<b>-1,2</b>	<b>7 213</b>	<b>-</b>	<b>39,5</b>	<b>2,2</b>	<b>1,9</b>



## gungsstätten nach Verwaltungsbezirken

2007

Ankünfte				Übernachtungen				Amtliche Schlüssel- nummer
aller Gäste	Verände- rung <sup>1)</sup>	ausländischer Gäste	Verände- rung <sup>1)</sup>	aller Gäste	Verände- rung <sup>1)</sup>	ausländischer Gäste	Verände- rung <sup>1)</sup>	
2 226	+38,6	219	-14,8	5 309	+33,9	813	-10,6	366 036
166	+71,1	60	+172,7	319	+107,1	166	+418,8	366 040
217	-1,4	33	+32,0	1 543	-13,9	69	+19,0	366 044
<b>6 533</b>	<b>+17,7</b>	<b>1 005</b>	<b>-11,2</b>	<b>14 991</b>	<b>+31,3</b>	<b>2 891</b>	<b>-0,8</b>	<b>370 000</b>
1 211	+3,4	203	-6,9	3 623	+55,6	748	+72,7	370 004
.	.	.	.	.	.	.	.	370 008
601	-7,8	229	-19,4	1 548	-18,7	657	-24,9	370 012
373	+4,8	94	+108,9	740	-14,4	168	+115,4	370 016
455	-0,7	60	-62,7	1 174	-2,6	205	-63,9	370 020
.	.	.	.	.	.	.	.	370 024
683	+4,4	238	+37,6	1 186	-1,6	499	+55,0	370 028
.	.	.	.	.	.	.	.	370 032
785	+21,0	29	-14,7	1 260	+12,1	80	-39,8	370 036
2 254	+51,4	118	-38,2	5 160	+118,6	454	+25,8	370 040
<b>23 830</b>	<b>+1,6</b>	<b>1 644</b>	<b>+12,0</b>	<b>75 317</b>	<b>+4,2</b>	<b>3 818</b>	<b>+5,0</b>	<b>374 000</b>
890	+60,4	10	-23,1	1 905	+138,7	21	-46,2	374 004
1 388	+7,0	36	+28,6	9 758	+4,0	99	+41,4	374 008
4 311	+15,5	855	+36,4	9 147	+29,9	1 805	+28,9	374 012
1 027	-10,1	60	-52,0	2 031	+3,0	170	-55,6	374 016
1 704	+6,8	101	+55,4	4 808	+12,1	401	+14,9	374 020
1 987	-17,6	104	-16,1	3 232	-19,3	306	-11,0	374 024
.	.	.	.	.	.	.	.	374 028
3 839	-2,2	44	-27,9	16 916	-3,1	84	-38,7	374 032
2 903	+24,7	62	+3,3	7 779	+17,4	119	+7,2	374 036
.	.	.	.	.	.	.	.	374 040
719	+1,3	-	-	2 254	+22,4	-	-	374 044
2 043	-18,1	158	-13,7	4 064	-17,9	299	-31,1	374 048
1 325	+18,5	195	+39,3	2 685	+15,6	378	+46,5	374 052
<b>17 749</b>	<b>+12,1</b>	<b>1 924</b>	<b>+24,0</b>	<b>40 954</b>	<b>+13,2</b>	<b>4 530</b>	<b>+29,9</b>	<b>378 000</b>
8 135	-0,8	1 151	+30,5	16 221	+6,0	2 642	+41,8	378 004
723	+9,9	358	+44,4	1 519	+16,8	832	+44,2	378 008
417	+10,9	14	+16,7	672	-50,5	27	+28,6	378 012
673	+3,5	46	-14,8	7 591	+15,0	138	-24,6	378 016
2 015	+129,0	43	-54,7	4 395	+200,4	98	-52,0	378 020
1 209	+38,6	104	-2,8	2 546	+33,8	297	+15,1	378 024
1 557	+13,6	54	-18,2	2 934	+2,8	113	-28,0	378 028
3 020	+6,7	154	+75,0	5 076	-6,0	383	+71,7	378 032
<b>46 618</b>	<b>+11,8</b>	<b>5 610</b>	<b>+12,6</b>	<b>98 460</b>	<b>+10,3</b>	<b>12 060</b>	<b>-0,4</b>	<b>382 000</b>
460	+38,6	25	+150,0	1 019	+31,0	73	+143,3	382 004
8 828	+19,9	548	+59,3	17 686	+21,2	1 102	+10,5	382 008
1 206	-14,1	63	+6,8	2 543	-31,5	142	-9,6	382 012
1 152	+20,4	-	-	2 222	+28,7	-	-	382 016
5 342	+37,8	275	-28,4	15 867	+21,4	480	-48,7	382 020
9 799	-0,9	1 520	+0,7	21 229	-5,0	3 728	-19,9	382 024
1 456	+25,2	173	+31,1	2 311	+29,6	383	+30,7	382 028
1 036	+49,1	270	+70,9	1 983	+39,0	618	+65,2	382 032
.	.	.	.	.	.	.	.	382 036
246	+64,0	32	+52,4	452	+136,6	82	+86,4	382 040
1 251	-5,9	136	+4,6	1 997	-21,9	231	-10,5	382 044
312	-34,7	19	-	1 022	+19,7	53	+152,4	382 048
675	+13,6	22	x	1 320	+10,3	47	x	382 052
1 267	+27,5	224	+119,6	2 457	+24,1	474	+62,9	382 056
3 590	+5,4	777	+0,5	6 556	+6,5	1 631	+16,8	382 060
.	.	.	.	.	.	.	.	382 064
4 787	-1,8	1 265	+11,3	8 338	+2,9	2 406	+10,1	382 068
1 264	+19,4	68	+58,1	2 452	+23,9	148	+85,0	382 072
1 230	+29,1	22	+83,3	3 515	+24,9	86	+186,7	382 076
<b>476 208</b>	<b>+9,2</b>	<b>105 159</b>	<b>+11,6</b>	<b>985 635</b>	<b>+10,8</b>	<b>229 057</b>	<b>+8,7</b>	<b>300 000</b>
<b>3 586</b>	<b>+27,3</b>	<b>836</b>	<b>+42,2</b>	<b>5 894</b>	<b>+31,0</b>	<b>1 287</b>	<b>+37,2</b>	<b>512 000</b>
<b>10 801</b>	<b>+22,9</b>	<b>1 304</b>	<b>+15,8</b>	<b>26 026</b>	<b>+15,6</b>	<b>2 577</b>	<b>+0,2</b>	<b>513 000</b>
<b>43 228</b>	<b>+1,3</b>	<b>4 008</b>	<b>+24,4</b>	<b>94 875</b>	<b>+2,2</b>	<b>7 502</b>	<b>+19,7</b>	<b>515 000</b>

## Noch: 2.1 Kapazität und Leistung der Beherber

März

Amtliche Schlüsselnummer	Verwaltungsbezirk	Betriebe		Betten			Mittlere Aufenthaltsdauer <sup>3)</sup>	
		geöffnete	Veränderung <sup>1)</sup>	angebotene	Veränderung <sup>1)</sup>	mittlere Auslastung <sup>2)</sup>	aller Gäste	ausländischer Gäste
<b>554 000</b>	<b>Kreis Borken</b>	<b>113</b>	<b>-1,7</b>	<b>5 006</b>	<b>-1,2</b>	<b>24,2</b>	<b>1,8</b>	<b>2,2</b>
554 004	Ahaus, Stadt	10	-	531	+3,9	22,2	1,8	1,7
554 008	Bocholt, Stadt	13	-13,3	525	-9,8	27,5	2,0	2,7
554 012	Borken, Stadt	12	-	672	+1,1	33,9	1,8	2,1
554 016	Gescher, Stadt	6	+20,0	101	-2,9	20,3	2,7	5,0
554 020	Gronau (Westf.), Stadt	12	-7,7	535	-3,6	25,3	1,6	1,6
554 024	Heek	1	-	167	-	.	.	.
554 028	Heiden	3	-	98	-12,5	.	.	.
554 032	Isselburg, Stadt	5	-	127	+5,0	24,1	1,4	1,4
554 036	Legden	5	-	609	+3,0	20,5	1,5	1,7
554 040	Raesfeld	6	-	196	-	21,9	1,6	2,1
554 044	Reken	9	+12,5	306	-4,1	11,0	1,6	3,1
554 048	Rhede, Stadt	3	-25,0	64	-23,8	26,9	1,9	2,6
554 052	Schöppingen	5	-	117	+2,6	11,4	1,5	1,6
554 056	Stadtlohn, Stadt	4	-	142	+1,4	24,9	2,2	2,5
554 060	Südlohn	4	-	192	-	26,4	1,7	1,7
554 064	Velen	7	-	387	-0,3	27,9	1,5	3,1
554 068	Vreden, Stadt	8	-	237	+5,3	19,6	2,2	3,8
<b>558 000</b>	<b>Kreis Coesfeld</b>	<b>86</b>	<b>+1,2</b>	<b>2 958</b>	<b>+0,9</b>	<b>20,4</b>	<b>1,9</b>	<b>1,8</b>
558 004	Ascheberg	7	-12,5	367	-5,7	19,2	1,5	1,5
558 008	Billerbeck, Stadt	7	-	451	+0,9	39,6	2,6	2,7
558 012	Coesfeld, Stadt	10	+11,1	354	+0,9	28,0	1,7	1,6
558 016	Dülmen, Stadt	18	+5,9	566	+6,6	12,4	1,8	1,7
558 020	Havixbeck	6	-14,3	182	-3,2	18,9	2,8	1,6
558 024	Lüdinghausen, Stadt	9	+12,5	167	+9,2	7,0	1,8	1,4
558 028	Nordkirchen	3	-	52	-	7,2	1,5	1,0
558 032	Nottuln	9	-	356	+2,9	22,3	1,6	1,3
558 036	Olfen, Stadt	4	-	77	-	13,2	1,9	1,7
558 040	Rosendahl	3	-	105	-6,3	14,1	1,5	2,1
558 044	Senden	10	-	281	-2,1	30,4	1,8	1,6
<b>562 000</b>	<b>Kreis Recklinghausen</b>	<b>95</b>	<b>-2,1</b>	<b>4 560</b>	<b>-0,7</b>	<b>30,7</b>	<b>1,9</b>	<b>2,0</b>
562 004	Castrop-Rauxel, Stadt	7	-	408	-7,3	31,4	1,8	2,1
562 008	Datteln, Stadt	6	-	301	+19,0	50,7	2,4	2,5
562 012	Dorsten, Stadt	20	+5,3	622	+13,9	23,6	2,1	2,1
562 014	Gladbeck, Stadt	5	-	473	-	50,0	1,7	1,9
562 016	Haltern am See, Stadt	16	-15,8	831	-9,3	24,4	1,8	2,2
562 020	Herten, Stadt	7	-	267	+7,2	29,7	1,8	1,9
562 024	Marl, Stadt	12	-	459	-3,8	29,2	1,8	2,0
562 028	Oer-Erkenschwick, Stadt	5	-	381	-	27,9	1,8	2,2
562 032	Recklinghausen, Stadt	13	-	726	-4,7	27,3	1,8	2,1
562 036	Waltrop, Stadt	4	-	92	-1,1	31,7	1,9	2,0
<b>566 000</b>	<b>Kreis Steinfurt</b>	<b>172</b>	<b>-1,7</b>	<b>4 739</b>	<b>+0,5</b>	<b>14,8</b>	<b>2,0</b>	<b>2,2</b>
566 004	Altenberge	3	-	106	+3,9	.	.	.
566 008	Emsdetten, Stadt	9	-	298	-2,0	28,8	1,9	2,5
566 012	Greven, Stadt	11	-	369	+3,1	20,6	1,8	1,7
566 016	Hörstel, Stadt	14	-	317	+2,9	23,8	2,8	2,4
566 020	Hopsten	3	-40,0	53	-61,6	22,6	2,0	2,7
566 024	Horstmar, Stadt	4	-20,0	73	-18,0	24,4	2,8	1,9
566 028	Ibbenbüren, Stadt	12	-14,3	396	+1,0	24,9	1,7	1,5
566 032	Ladbergen	7	-12,5	146	+0,7	6,1	1,2	1,4
566 036	Laer	3	-	76	-5,0	20,4	2,2	1,6
566 040	Lengerich, Stadt	6	-14,3	131	-	11,1	2,7	3,9
566 044	Lienen	11	-	211	+1,9	9,1	3,7	26,4
566 048	Lotte	1	-	14	-	.	.	.
566 052	Metelen	5	+25,0	117	+82,8	6,6	1,8	2,2
566 056	Mettingen	6	-14,3	109	-47,8	8,6	2,1	2,4
566 060	Neuenkirchen	4	-	111	-6,7	21,1	1,5	1,1
566 064	Nordwalde	3	-	123	-	.	.	.
566 068	Ochtrup, Stadt	4	-	61	-16,4	21,8	1,5	2,2
566 072	Recke	7	+16,7	139	+11,2	23,2	2,1	2,4
566 076	Rheine, Stadt	20	+17,6	555	+19,6	24,0	1,7	2,0
566 080	Saerbeck	5	-	208	+7,2	36,3	2,2	1,8
566 084	Steinfurt, Stadt	9	-	251	+16,7	17,8	1,8	1,1
566 088	Tecklenburg, Stadt	19	-	683	+2,4	10,9	2,7	1,5
566 092	Westerkappeln	2	-	30	-	.	.	.
566 096	Wettringen	4	-	162	-0,6	2,0	3,5	3,0

## gungsstätten nach Verwaltungsbezirken

**2007**

Ankünfte				Übernachtungen				Amtliche Schlüsselnummer
aller Gäste	Veränderung <sup>1)</sup>	ausländischer Gäste	Veränderung <sup>1)</sup>	aller Gäste	Veränderung <sup>1)</sup>	ausländischer Gäste	Veränderung <sup>1)</sup>	
<b>22 601</b>	<b>+4,6</b>	<b>2 532</b>	<b>+8,2</b>	<b>40 000</b>	<b>+7,2</b>	<b>5 498</b>	<b>+9,7</b>	<b>554 000</b>
2 021	-0,6	296	-21,7	3 661	+7,4	498	-29,5	554 004
2 295	-14,5	310	+27,0	4 483	-8,6	843	+39,3	554 008
3 974	-4,6	185	+6,9	7 058	-2,3	387	+6,3	554 012
427	+66,1	157	x	1 137	+226,7	785	x	554 016
2 581	+29,4	595	+13,3	4 196	-2,1	959	+11,0	554 020
.	.	.	.	.	.	.	.	554 024
.	.	.	.	.	.	.	.	554 028
692	+3,3	252	-23,4	950	-0,2	364	-23,7	554 032
2 616	+9,5	265	-4,3	3 872	+7,6	451	+19,6	554 036
817	+6,9	37	-53,8	1 333	-28,2	76	-91,2	554 040
1 164	+78,5	53	+152,4	1 873	+78,7	165	+275,0	554 044
285	-23,6	50	+78,6	533	-21,3	131	+254,1	554 048
275	+32,2	22	-21,4	414	+18,6	35	-7,9	554 052
503	-17,3	63	+270,6	1 098	-2,0	158	+251,1	554 056
927	-20,3	99	+10,0	1 570	+7,2	172	+41,0	554 060
2 219	+7,6	73	+17,7	3 346	+26,6	224	+27,3	554 064
668	+7,4	56	-	1 440	+16,9	210	-10,3	554 068
<b>12 014</b>	<b>+18,9</b>	<b>657</b>	<b>+19,5</b>	<b>22 741</b>	<b>+20,0</b>	<b>1 151</b>	<b>+15,7</b>	<b>558 000</b>
1 418	+36,1	57	-28,8	2 185	+51,2	84	-22,2	558 004
2 140	-0,7	99	-36,1	5 533	+3,3	272	-9,3	558 008
1 965	+12,0	134	+35,4	3 351	+17,3	210	+29,6	558 012
2 120	+17,9	103	+56,1	3 878	+39,6	180	+102,2	558 016
381	-9,1	75	+63,0	1 064	+1,1	118	+81,5	558 020
409	-23,6	12	-25,0	727	-36,4	17	-34,6	558 024
76	-30,9	3	-25,0	116	-50,4	3	-25,0	558 028
1 534	+45,7	69	+283,3	2 466	+40,9	87	+210,7	558 032
162	-3,6	10	x	314	-29,8	17	x	558 036
301	+70,1	25	-26,5	458	+35,1	53	-19,7	558 040
1 508	+68,9	70	+118,8	2 649	+71,3	110	-24,7	558 044
<b>25 611</b>	<b>+0,2</b>	<b>3 040</b>	<b>+4,6</b>	<b>47 646</b>	<b>+5,0</b>	<b>6 152</b>	<b>+19,1</b>	<b>562 000</b>
2 228	-7,1	251	+46,8	3 968	+7,3	533	+59,6	562 004
2 288	+12,5	70	+75,0	5 391	+12,7	174	+42,6	562 008
2 131	+38,1	284	+23,5	4 549	+17,0	587	-44,5	562 012
4 397	-16,9	1 199	-10,8	7 328	+19,9	2 310	+42,2	562 014
4 932	+5,0	112	+6,7	8 918	-10,3	245	+60,1	562 016
1 403	+19,1	107	+46,6	2 456	+15,3	203	+44,0	562 020
2 267	-15,3	290	+26,6	4 159	-6,9	594	+58,8	562 024
2 103	-3,0	137	+128,3	3 825	-7,8	298	+186,5	562 028
3 392	+6,1	545	-11,2	6 147	+10,7	1 119	-4,8	562 032
470	+21,8	45	+15,4	905	+35,7	89	+9,9	562 036
<b>20 029</b>	<b>+2,0</b>	<b>1 894</b>	<b>-1,7</b>	<b>40 854</b>	<b>+4,8</b>	<b>4 179</b>	<b>+9,4</b>	<b>566 000</b>
.	.	.	.	.	.	.	.	566 004
1 405	+6,0	32	-56,2	2 664	-21,9	81	-66,1	566 008
1 579	-7,9	72	+44,0	2 879	+22,2	124	+103,3	566 012
822	+21,8	242	+103,4	2 334	+26,5	582	+212,9	566 016
183	-83,4	18	+20,0	372	-71,9	48	+60,0	566 020
199	+47,4	15	+114,3	552	+98,6	29	+123,1	566 024
2 210	+11,8	245	-11,2	3 680	+12,7	373	-7,2	566 028
975	+1,8	174	-23,7	1 207	+6,0	236	-6,0	566 032
222	+54,2	18	x	481	+34,4	29	+383,3	566 036
436	+11,2	78	-10,3	1 169	+18,1	301	-15,2	566 040
370	+44,0	23	+187,5	1 361	+44,2	608	+232,2	566 044
.	.	.	.	.	.	.	.	566 048
133	+24,3	14	-17,6	238	-18,2	31	-44,6	566 052
345	-43,7	18	-67,3	732	-29,3	44	-46,3	566 056
499	+2,0	17	-61,4	726	-14,0	18	-79,3	566 060
.	.	.	.	.	.	.	.	566 064
269	+15,9	49	+75,0	413	+1,2	110	+34,1	566 068
466	+60,1	18	-	999	+82,6	43	-58,7	566 072
2 490	-3,6	372	-11,0	4 125	+7,3	740	-18,7	566 076
1 052	+17,3	103	+63,5	2 343	+14,0	184	+85,9	566 080
772	+22,9	35	-31,4	1 387	+0,2	39	-63,2	566 084
3 566	+13,9	334	-2,1	9 714	+2,6	490	+9,9	566 088
.	.	.	.	.	.	.	.	566 092
150	+11,9	6	-70,0	527	+105,9	18	-10,0	566 096

Noch: **2.1 Kapazität und Leistung der Beherber**

März

Amtliche Schlüsselnummer	Verwaltungsbezirk	Betriebe		Betten			Mittlere Aufenthaltsdauer <sup>3)</sup>	
		geöffnete	Veränderung <sup>1)</sup>	angebotene	Veränderung <sup>1)</sup>	mittlere Auslastung <sup>2)</sup>	aller Gäste	ausländischer Gäste
<b>570 000</b>	<b>Kreis Warendorf</b>	<b>73</b>	<b>-</b>	<b>2 266</b>	<b>+2,0</b>	<b>22,4</b>	<b>1,9</b>	<b>2,5</b>
570 004	Ahlen, Stadt	7	-30,0	206	-13,1	28,0	1,8	2,4
570 008	Beckum, Stadt	7	-	196	+1,0	25,8	1,6	2,0
570 012	Beelen	2	-	34	+6,3	.	.	.
570 016	Drensteinfurt, Stadt	5	+25,0	101	+27,8	11,8	1,7	1,5
570 020	Ennigerloh, Stadt	4	-	97	-	23,4	2,0	1,8
570 024	Everswinkel	5	-	136	-	13,0	1,9	1,9
570 028	Oelde, Stadt	9	+12,5	403	+2,5	26,1	1,7	2,6
570 032	Ostbevern	3	-	63	-	18,4	1,4	2,4
570 036	Sassenberg, Stadt	5	+25,0	60	+7,1	.	.	.
570 040	Sendenhorst, Stadt	3	-	96	+9,1	36,6	2,1	3,6
570 044	Telgte, Stadt	5	-	187	+2,2	19,7	1,5	2,0
570 048	Wadersloh	4	-	101	-5,6	18,4	1,8	1,2
570 052	Warendorf, Stadt	14	-	586	+5,4	32,4	2,1	2,6
<b>500 000</b>	<b>Reg.-Bez. Münster</b>	<b>658</b>	<b>-0,6</b>	<b>29 290</b>	<b>+1,5</b>	<b>26,5</b>	<b>2,0</b>	<b>2,0</b>
<b>711 000</b>	<b>Kreisfreie Stadt Bielefeld</b>	<b>60</b>	<b>-1,6</b>	<b>3 748</b>	<b>+0,3</b>	<b>33,4</b>	<b>1,8</b>	<b>2,1</b>
<b>754 000</b>	<b>Kreis Gütersloh</b>	<b>93</b>	<b>-4,1</b>	<b>3 327</b>	<b>-2,3</b>	<b>32,4</b>	<b>1,8</b>	<b>2,3</b>
754 004	Borgholzhausen, Stadt	2	-33,3	42	-50,6	.	.	.
754 008	Gütersloh, Stadt	18	-5,3	804	-4,9	38,4	2,1	2,5
754 012	Halle (Westf.), Stadt	10	-	473	+2,2	44,7	1,6	2,0
754 016	Harsewinkel, Stadt	9	-	402	+1,5	43,0	1,5	2,1
754 020	Herzebrock-Clarholz	3	-	89	+21,9	16,5	1,6	2,2
754 024	Langenberg	2	-	41	-	.	.	.
754 028	Rheda-Wiedenbrück, Stadt	12	-	503	+4,4	37,6	1,6	2,5
754 032	Rietberg, Stadt	6	-	156	-2,5	20,5	1,8	1,8
754 036	Schloß Holte-Stukenbrock, Stadt	9	-	264	+0,8	20,5	1,9	2,4
754 040	Steinhagen	3	-	81	-	.	.	.
754 044	Verl	7	-	180	+6,5	30,3	1,7	1,8
754 048	Versmold, Stadt	5	-16,7	143	-26,7	17,6	1,9	1,8
754 052	Werther (Westf.), Stadt	7	-12,5	149	-2,0	18,5	2,9	2,4
<b>758 000</b>	<b>Kreis Herford</b>	<b>63</b>	<b>-4,5</b>	<b>2 720</b>	<b>-2,4</b>	<b>36,4</b>	<b>3,9</b>	<b>2,5</b>
758 004	Bünde, Stadt	8	-	246	+0,4	47,9	5,2	1,1
758 008	Enger, Stadt	1	-	19	-	.	.	.
758 012	Herford, Stadt	13	-7,1	466	-5,3	18,7	1,7	2,0
758 016	Hiddenhausen	6	-	212	-0,9	24,2	1,7	2,6
758 020	Kirchlengern	1	-	17	-	.	.	.
758 024	Löhne, Stadt	9	-	446	-16,6	51,4	6,7	1,7
758 028	Rödinghausen	7	-12,5	247	+1,2	23,8	1,9	2,1
758 032	Spenge, Stadt	3	+50,0	79	+172,4	.	.	.
758 036	Vlotho, Stadt	15	-11,8	988	-0,4	44,1	5,4	3,6
<b>762 000</b>	<b>Kreis Höxter</b>	<b>131</b>	<b>-1,5</b>	<b>6 345</b>	<b>-4,1</b>	<b>42,2</b>	<b>4,9</b>	<b>2,6</b>
762 004	Bad Driburg, Stadt	41	-4,7	2 990	-2,3	65,3	11,1	2,5
762 008	Beverungen, Stadt	17	-5,6	560	-5,7	20,0	2,7	2,1
762 012	Borgentreich, Stadt	-	-100,0	-	-100,0	-	-	-
762 016	Brakel, Stadt	10	-9,1	289	-42,5	21,3	2,3	2,5
762 020	Höxter, Stadt	21	+5,0	870	+21,7	18,7	1,7	1,9
762 024	Marienmünster, Stadt	9	+12,5	244	+19,6	12,2	4,6	5,1
762 028	Nieheim, Stadt	11	+22,2	607	-8,9	23,5	2,4	8,9
762 032	Steinheim, Stadt	2	-	55	-	.	.	.
762 036	Warburg, Stadt	16	-5,9	506	-6,8	32,5	2,2	1,4
762 040	Willebadessen, Stadt	4	-	224	-13,8	.	.	.
<b>766 000</b>	<b>Kreis Lippe</b>	<b>250</b>	<b>-3,1</b>	<b>11 551</b>	<b>-3,8</b>	<b>25,6</b>	<b>4,3</b>	<b>2,4</b>
766 004	Augustdorf	1	-	15	-	.	.	.
766 008	Bad Salzuflen, Stadt	68	-1,4	4 249	-0,9	47,0	6,8	2,4
766 012	Barntrup, Stadt	2	-	32	-	.	.	.
766 016	Blomberg, Stadt	9	-	539	-3,2	15,5	2,1	2,2
766 020	Detmold, Stadt	23	+4,5	836	-7,4	25,9	1,7	2,2
766 024	Dörentrup	8	-	244	+2,1	14,7	2,8	1,8
766 028	Extertal	11	-	870	-0,2	10,4	4,4	5,1
766 032	Horn-Bad Meinberg, Stadt	46	-16,4	2 247	-10,3	33,7	4,7	1,8

## gungsstätten nach Verwaltungsbezirken

2007

Ankünfte				Übernachtungen				Amtliche Schlüsselnummer
aller Gäste	Veränderung <sup>1)</sup>	ausländischer Gäste	Veränderung <sup>1)</sup>	aller Gäste	Veränderung <sup>1)</sup>	ausländischer Gäste	Veränderung <sup>1)</sup>	
<b>9 512</b>	<b>-4,5</b>	<b>1 045</b>	<b>+9,1</b>	<b>17 862</b>	<b>-3,7</b>	<b>2 658</b>	<b>+20,3</b>	<b>570 000</b>
982	-15,3	139	-16,3	1 790	-6,7	334	-24,3	570 004
964	-6,0	81	+1,3	1 565	-15,5	162	+13,3	570 008
.	.	.	.	.	.	.	.	570 012
211	+30,2	13	+8,3	368	+81,3	20	+66,7	570 016
353	-17,3	48	+33,3	703	-35,4	86	+56,4	570 020
281	+22,2	12	x	546	-0,7	23	x	570 024
1 951	+14,7	380	+1,6	3 256	+3,1	1 001	+21,9	570 028
250	+66,7	7	x	359	+12,2	17	+325,0	570 032
.	.	.	.	.	.	.	.	570 036
513	+21,6	81	+72,3	1 089	+7,5	294	+5,0	570 040
743	+14,0	65	+38,3	1 144	-5,5	129	+48,3	570 044
312	-8,2	24	+60,0	575	-45,5	29	+52,6	570 048
2 807	-21,3	185	+5,7	5 877	+1,5	489	+70,4	570 052
<b>147 382</b>	<b>+4,4</b>	<b>15 316</b>	<b>+12,5</b>	<b>295 898</b>	<b>+6,0</b>	<b>31 004</b>	<b>+14,9</b>	<b>500 000</b>
<b>25 443</b>	<b>+1,2</b>	<b>4 126</b>	<b>+11,2</b>	<b>44 947</b>	<b>+2,8</b>	<b>8 486</b>	<b>+10,7</b>	<b>711 000</b>
<b>20 341</b>	<b>+2,8</b>	<b>2 435</b>	<b>-9,7</b>	<b>36 025</b>	<b>+6,3</b>	<b>5 594</b>	<b>-6,6</b>	<b>754 000</b>
.	.	.	.	.	.	.	.	754 004
4 577	-9,0	899	-11,9	9 581	-4,8	2 237	-15,3	754 008
3 997	+12,4	201	+74,8	6 556	+13,9	395	+89,9	754 012
3 505	+7,2	566	-29,4	5 353	+16,4	1 176	-12,2	754 016
279	-7,0	30	-6,3	456	-9,3	65	-17,7	754 020
.	.	.	.	.	.	.	.	754 024
3 582	+0,6	360	+8,4	5 870	+12,7	903	+6,4	754 028
551	-4,2	29	+7,4	992	+0,4	51	-10,5	754 032
1 106	+13,9	169	+59,4	2 062	+4,5	404	+41,3	754 036
.	.	.	.	.	.	.	.	754 040
1 021	+20,3	106	-10,2	1 692	+15,3	192	-19,7	754 044
1 022	+28,9	20	-	1 909	+43,5	36	+33,3	754 048
292	+15,9	37	+236,4	854	+0,9	87	+480,0	754 052
<b>9 411</b>	<b>+0,5</b>	<b>931</b>	<b>+8,9</b>	<b>36 249</b>	<b>+3,3</b>	<b>2 366</b>	<b>+32,1</b>	<b>758 000</b>
670	-39,3	58	+18,4	3 499	+6,7	63	-16,0	758 004
.	.	.	.	.	.	.	.	758 008
2 238	+0,9	327	+3,5	3 753	-2,9	650	+12,8	758 012
913	+12,7	72	-13,3	1 593	-2,6	185	-11,9	758 016
.	.	.	.	.	.	.	.	758 020
1 059	+17,3	67	+28,8	7 103	+19,9	115	+16,2	758 024
953	+5,5	37	x	1 825	+9,7	76	+261,9	758 028
.	.	.	.	.	.	.	.	758 032
3 288	+3,7	343	+8,5	17 904	-1,9	1 241	+62,6	758 036
<b>18 435</b>	<b>+2,6</b>	<b>514</b>	<b>+15,0</b>	<b>89 488</b>	<b>+2,7</b>	<b>1 329</b>	<b>+5,5</b>	<b>762 000</b>
5 454	+9,5	66	+4,8	60 537	-1,1	164	+12,3	762 004
1 661	+29,8	54	+58,8	4 402	+47,9	112	+133,3	762 008
-	-100,0	-	-	-	-100,0	-	-	762 012
1 123	-48,9	21	-43,2	2 628	-36,3	53	-72,3	762 016
2 826	+7,6	189	+1,6	4 824	+12,5	355	-14,9	762 020
196	-5,3	46	+119,0	910	-6,8	236	+96,7	762 024
1 828	+5,2	18	+260,0	4 357	+3,5	160	+50,9	762 028
.	.	.	.	.	.	.	.	762 032
3 708	-5,7	50	-30,6	8 132	+13,9	71	-55,1	762 036
.	.	.	.	.	.	.	.	762 040
<b>26 957</b>	<b>-2,8</b>	<b>2 915</b>	<b>+9,2</b>	<b>116 227</b>	<b>+0,8</b>	<b>7 076</b>	<b>-1,7</b>	<b>766 000</b>
9 039	-4,8	1 400	-8,7	61 456	+4,8	3 428	-17,6	766 004
.	.	.	.	.	.	.	.	766 008
.	.	.	.	.	.	.	.	766 012
1 218	-20,7	62	+8,8	2 594	+0,5	135	-14,6	766 016
4 564	+9,6	489	+27,7	7 831	+4,4	1 056	+65,3	766 020
393	-25,0	46	+130,0	1 112	-35,0	82	+64,0	766 024
879	-11,4	94	+54,1	3 836	+3,4	484	+163,0	766 028
5 086	+11,3	369	+130,6	23 908	+12,9	654	+11,0	766 032

## Noch: 2.1 Kapazität und Leistung der Beherber

März

Amtliche Schlüsselnummer	Verwaltungsbezirk	Betriebe		Betten			Mittlere Aufenthaltsdauer <sup>3)</sup>	
		geöffnete	Veränderung <sup>1)</sup>	angebotene	Veränderung <sup>1)</sup>	mittlere Auslastung <sup>2)</sup>	aller Gäste	ausländischer Gäste
<b>Noch: Kreis Lippe</b>								
766 036	Kalletal	9	-10,0	176	-13,7	2,0	2,3	1,7
766 040	Lage, Stadt	17	-5,6	509	-11,2	22,1	3,1	3,0
766 044	Lemgo, Stadt	11	+22,2	316	+6,4	18,4	1,8	2,9
766 048	Leopoldshöhe	3	-	50	-	23,3	2,4	6,1
766 052	Lügde, Stadt	13	-7,1	415	-13,4	3,5	2,3	2,2
766 056	Oerlinghausen, Stadt	10	+11,1	515	+3,2	27,8	3,4	5,6
766 060	Schieder-Schwalenberg, Stadt	16	+6,7	514	+9,8	4,2	2,6	2,3
766 064	Schlangen	3	-	24	-	8,3	2,5	4,0
<b>770 000</b>	<b>Kreis Minden-Lübbecke</b>	<b>121</b>	<b>-0,8</b>	<b>7 599</b>	<b>-0,3</b>	<b>50,2</b>	<b>5,5</b>	<b>2,2</b>
770 004	Bad Oeynhausen, Stadt	33	-5,7	4 032	-1,8	69,1	9,5	2,0
770 008	Espelkamp, Stadt	6	-	182	-5,2	22,7	2,0	2,4
770 012	Hille	6	-	182	+0,6	52,9	4,6	1,7
770 016	Hüllhorst	3	-25,0	174	+1,2	27,9	2,0	4,9
770 020	Lübbecke, Stadt	2	-	58	-	.	.	.
770 024	Minden, Stadt	17	+6,3	815	+7,5	32,7	1,7	2,0
770 028	Petershagen, Stadt	16	+6,7	619	+0,8	43,1	8,4	6,6
770 032	Porta Westfalica, Stadt	13	-	600	-2,0	16,7	1,8	1,7
770 036	Preußisch-Oldendorf, Stadt	14	-6,7	638	-2,9	46,1	9,2	13,1
770 040	Rahden, Stadt	5	-	170	+18,9	27,6	2,2	2,2
770 044	Stemwede	6	+20,0	129	-	.	.	.
<b>774 000</b>	<b>Kreis Paderborn</b>	<b>113</b>	<b>+6,6</b>	<b>5 264</b>	<b>+4,6</b>	<b>34,8</b>	<b>3,2</b>	<b>2,3</b>
774 004	Altenbeken	4	-	65	-7,1	.	.	.
774 008	Bad Lippspringe, Stadt	19	+26,7	1 542	+14,7	53,1	5,1	2,2
774 012	Borchen	8	-11,1	300	-6,5	38,3	5,5	1,9
774 016	Büren, Stadt	11	+22,2	406	+7,7	30,2	2,0	2,4
774 020	Delbrück, Stadt	6	-	193	+0,5	23,2	1,5	1,4
774 024	Hövelhof	10	-	244	+1,2	14,1	2,8	1,7
774 028	Lichtenau, Stadt	10	+11,1	508	+5,2	12,3	2,8	3,2
774 032	Paderborn, Stadt	27	-	1 148	-1,1	32,5	1,8	2,2
774 036	Salzkotten, Stadt	3	-	88	-2,2	.	.	.
774 040	Bad Wünnenberg, Stadt	15	+7,1	770	+2,4	35,1	6,7	3,5
<b>700 000</b>	<b>Reg.-Bez. Detmold</b>	<b>831</b>	<b>-1,4</b>	<b>40 554</b>	<b>-1,6</b>	<b>35,5</b>	<b>3,6</b>	<b>2,3</b>
<b>Kreisfreie Städte</b>								
<b>911 000</b>	<b>Bochum</b>	<b>38</b>	<b>-5,0</b>	<b>3 358</b>	<b>+1,0</b>	<b>44,0</b>	<b>1,7</b>	<b>1,9</b>
<b>913 000</b>	<b>Dortmund</b>	<b>65</b>	<b>+3,2</b>	<b>5 457</b>	<b>+5,1</b>	<b>43,2</b>	<b>1,6</b>	<b>1,7</b>
<b>914 000</b>	<b>Hagen</b>	<b>23</b>	<b>-</b>	<b>1 459</b>	<b>+2,5</b>	<b>38,8</b>	<b>2,3</b>	<b>1,6</b>
<b>915 000</b>	<b>Hamm</b>	<b>25</b>	<b>-3,8</b>	<b>998</b>	<b>+1,2</b>	<b>36,7</b>	<b>1,7</b>	<b>1,6</b>
<b>916 000</b>	<b>Herne</b>	<b>9</b>	<b>-</b>	<b>454</b>	<b>-</b>	<b>24,8</b>	<b>1,7</b>	<b>1,9</b>
<b>954 000</b>	<b>Ennepe-Ruhr-Kreis</b>	<b>60</b>	<b>-</b>	<b>2 984</b>	<b>+2,4</b>	<b>34,2</b>	<b>2,4</b>	<b>2,0</b>
954 004	Breckerfeld, Stadt	5	-	252	+4,6	.	.	.
954 008	Ennepetal, Stadt	5	-	312	-	67,2	8,4	2,2
954 012	Gevelsberg, Stadt	2	-	92	-	.	.	.
954 016	Hattingen, Stadt	12	-	556	+9,9	30,6	1,9	2,2
954 020	Herdecke, Stadt	6	-	413	-	35,5	2,2	2,0
954 024	Schwelm, Stadt	9	-	377	+8,3	30,3	1,9	1,6
954 028	Sprockhövel, Stadt	6	-	415	-	30,8	2,6	2,2
954 032	Wetter (Ruhr), Stadt	5	-	205	-9,3	23,7	1,5	1,7
954 036	Witten, Stadt	10	-	362	-	35,9	2,3	2,5
<b>958 000</b>	<b>Hochsauerlandkreis</b>	<b>507</b>	<b>-0,8</b>	<b>23 380</b>	<b>-3,7</b>	<b>27,5</b>	<b>3,4</b>	<b>3,7</b>
958 004	Arnsberg, Stadt	22	+4,8	1 290	+0,2	34,9	3,3	2,3
958 008	Bestwig	21	-	797	-2,0	20,9	2,9	3,1
958 012	Brilon, Stadt	31	-3,1	1 306	+4,1	28,7	4,2	4,0
958 016	Eslohe (Sauerland)	29	-3,3	1 017	-5,0	31,5	4,2	2,3
958 020	Hallenberg, Stadt	13	-18,8	569	-9,1	26,0	2,6	3,0
958 024	Marsberg, Stadt	7	+16,7	143	-2,7	11,0	1,8	1,0
958 028	Medebach, Stadt	23	-	3 982	+0,4	43,7	4,0	4,4
958 032	Meschede, Stadt	30	-	1 140	+7,4	18,7	2,4	3,7
958 036	Olsberg, Stadt	37	-	1 261	+3,6	25,8	3,9	3,0
958 040	Schmallenberg, Stadt	121	-0,8	4 530	-0,6	32,0	4,3	3,8
958 044	Sundern (Sauerland), Stadt	40	+2,6	1 325	-1,8	15,7	2,3	2,7
958 048	Winterberg, Stadt	133	-0,7	6 020	-13,2	21,6	2,9	3,1

## gungsstätten nach Verwaltungsbezirken

2007

Ankünfte				Übernachtungen				Amtliche Schlüsselnummer
aller Gäste	Veränderung <sup>1)</sup>	ausländischer Gäste	Veränderung <sup>1)</sup>	aller Gäste	Veränderung <sup>1)</sup>	ausländischer Gäste	Veränderung <sup>1)</sup>	
213	-20,5	16	-	500	-6,9	27	-35,7	766 036
1 125	+10,3	17	-43,3	3 490	+28,5	51	-78,4	766 040
1 126	+18,4	157	+16,3	2 069	+14,6	451	+76,9	766 044
153	-14,5	7	+75,0	361	-21,7	43	x	766 048
690	-68,2	86	-58,5	1 596	-72,0	190	-69,8	766 052
1 311	+5,6	17	-54,1	4 433	-32,8	96	-52,9	766 056
1 048	+95,5	129	x	2 757	+35,6	296	x	766 060
39	+25,8	7	-	97	+44,8	28	+21,7	766 064
<b>22 877</b>	<b>-4,4</b>	<b>2 585</b>	<b>+6,4</b>	<b>126 634</b>	<b>+1,4</b>	<b>5 660</b>	<b>+20,6</b>	<b>770 000</b>
9 048	-3,6	1 178	+64,5	86 367	+0,6	2 395	+47,0	770 004
1 055	-24,4	164	-38,6	2 081	+0,6	387	-4,7	770 008
654	+62,7	33	+371,4	2 986	-0,3	57	+171,4	770 012
750	-13,7	32	-47,5	1 505	-15,0	158	+39,8	770 016
.	.	.	.	.	.	.	.	770 020
4 999	-3,3	699	-18,8	8 273	+2,8	1 403	+8,5	770 024
987	-12,6	29	-51,7	8 266	+4,5	190	+3,8	770 028
3 044	-10,6	237	+3,5	5 524	+0,3	411	+1,7	770 032
991	+44,3	21	+110,0	9 121	+17,8	276	+9,5	770 036
664	-3,6	103	+2,0	1 457	-16,6	229	+8,5	770 040
.	.	.	.	.	.	.	.	770 044
<b>19 186</b>	<b>+7,1</b>	<b>2 183</b>	<b>+4,8</b>	<b>61 329</b>	<b>+9,6</b>	<b>4 941</b>	<b>-5,2</b>	<b>774 000</b>
.	.	.	.	.	.	.	.	774 004
5 009	+28,0	304	+21,1	25 396	+16,3	661	+3,1	774 008
644	-28,3	29	-21,6	3 562	-12,6	55	-24,7	774 012
1 864	+34,4	75	-20,2	3 797	+30,9	179	+55,7	774 016
1 094	+9,6	48	-41,5	1 675	+6,6	66	-41,1	774 020
633	-14,9	46	+64,3	1 769	+37,5	77	+75,0	774 024
683	+77,9	71	+222,7	1 944	+115,0	226	+270,5	774 028
7 607	+1,7	1 418	+3,4	13 864	-2,8	3 071	-12,9	774 032
.	.	.	.	.	.	.	.	774 036
1 251	-28,6	77	-27,4	8 376	+1,2	271	+0,4	774 040
<b>142 650</b>	<b>+0,6</b>	<b>15 689</b>	<b>+5,3</b>	<b>510 899</b>	<b>+3,0</b>	<b>35 452</b>	<b>+4,9</b>	<b>700 000</b>
.	.	.	.	.	.	.	.	.
<b>27 507</b>	<b>-1,8</b>	<b>4 333</b>	<b>+6,4</b>	<b>45 818</b>	<b>-8,2</b>	<b>8 255</b>	<b>+0,3</b>	<b>911 000</b>
<b>46 642</b>	<b>+6,4</b>	<b>7 329</b>	<b>+5,2</b>	<b>74 098</b>	<b>+7,7</b>	<b>12 777</b>	<b>+10,1</b>	<b>913 000</b>
<b>7 694</b>	<b>+4,8</b>	<b>1 681</b>	<b>+162,7</b>	<b>17 567</b>	<b>+41,6</b>	<b>2 642</b>	<b>+75,5</b>	<b>914 000</b>
<b>6 509</b>	<b>-8,0</b>	<b>1 118</b>	<b>-4,2</b>	<b>11 345</b>	<b>+2,5</b>	<b>1 782</b>	<b>-5,5</b>	<b>915 000</b>
<b>2 024</b>	<b>-10,3</b>	<b>86</b>	<b>-10,4</b>	<b>3 497</b>	<b>-17,4</b>	<b>160</b>	<b>-58,8</b>	<b>916 000</b>
.	.	.	.	.	.	.	.	.
<b>13 490</b>	<b>+8,4</b>	<b>1 174</b>	<b>+19,6</b>	<b>32 493</b>	<b>+1,2</b>	<b>2 394</b>	<b>+12,3</b>	<b>954 000</b>
.	.	.	.	.	.	.	.	954 004
778	+26,9	18	-	6 497	-0,2	39	+11,4	954 008
.	.	.	.	.	.	.	.	954 012
3 202	+22,3	289	+39,6	6 052	+28,8	649	+43,0	954 016
2 080	+7,7	238	+112,5	4 541	-26,5	486	+130,3	954 020
1 902	+2,6	244	-2,4	3 546	-12,2	379	-19,0	954 024
1 552	+23,8	48	+37,1	3 958	+43,3	105	+14,1	954 028
1 032	-11,0	93	+17,7	1 508	-18,5	162	+11,0	954 032
1 726	-8,8	206	-12,7	4 031	+4,1	507	-21,3	954 036
.	.	.	.	.	.	.	.	.
<b>68 348</b>	<b>-13,7</b>	<b>15 572</b>	<b>-35,3</b>	<b>232 355</b>	<b>-6,9</b>	<b>58 223</b>	<b>-24,2</b>	<b>958 000</b>
4 345	-5,7	434	-11,1	14 385	-2,7	1 019	-13,1	958 004
2 562	-6,8	248	+27,2	7 496	+21,9	765	+14,7	958 008
2 702	+9,3	644	+170,6	11 387	+6,5	2 576	+107,2	958 012
2 373	+5,8	159	+8,2	9 938	+21,1	370	-13,1	958 016
1 735	-32,0	685	-34,5	4 527	-32,8	2 064	-26,8	958 020
273	-5,5	7	-87,9	489	-9,1	7	-94,4	958 024
13 488	+9,5	6 628	-11,6	53 851	+28,2	29 478	+7,2	958 028
4 670	-1,5	207	-49,1	11 018	+1,2	771	-10,8	958 032
3 802	-1,8	542	+14,8	14 723	+0,4	1 633	+27,6	958 036
10 622	-10,5	1 290	-46,2	45 242	-5,0	4 897	-40,1	958 040
5 153	+3,5	411	+32,6	11 790	+10,1	1 115	+59,1	958 044
16 623	-37,2	4 317	-60,1	47 509	-37,9	13 528	-57,5	958 048



Noch: **2.1 Kapazität und Leistung der Beherber**

März

Amtliche Schlüsselnummer	Verwaltungsbezirk	Betriebe		Betten			Mittlere Aufenthaltsdauer <sup>3)</sup>	
		geöffnete	Veränderung <sup>1)</sup>	angebotene	Veränderung <sup>1)</sup>	mittlere Auslastung <sup>2)</sup>	aller Gäste	ausländischer Gäste
<b>962 000</b>	<b>Märkischer Kreis</b>	<b>117</b>	<b>+5,4</b>	<b>4 224</b>	<b>+4,6</b>	<b>27,9</b>	<b>2,1</b>	<b>2,2</b>
962 004	Altena, Stadt	9	+28,6	323	+12,9	25,3	1,7	1,7
962 008	Balve, Stadt	7	-	330	+2,2	22,5	1,6	2,4
962 012	Halver, Stadt	3	-	66	-	27,3	1,6	2,6
962 016	Hemer, Stadt	3	-	294	-	.	.	.
962 020	Herscheid	4	-20,0	55	-29,5	13,8	2,1	1,8
962 024	Iserlohn, Stadt	17	-	628	-1,1	36,9	1,7	2,1
962 028	Kierspe, Stadt	6	+50,0	88	+72,5	23,6	2,4	6,9
962 032	Lüdenschied, Stadt	15	+7,1	796	+6,7	31,6	1,9	2,3
962 036	Meinerzhagen, Stadt	18	+12,5	766	+12,8	20,7	2,2	2,0
962 040	Menden (Sauerland), Stadt	12	-	226	-1,3	24,5	1,8	1,8
962 044	Nachrodt-Wiblingwerde	4	-	206	-3,7	23,3	1,8	1,2
962 048	Neuenrade, Stadt	6	-	151	+11,9	30,8	1,8	2,4
962 052	Plettenberg, Stadt	5	-	144	-1,4	12,7	1,7	4,2
962 056	Schalksmühle	2	-	35	-	.	.	.
962 060	Werdohl, Stadt	6	-	116	-4,1	5,7	2,8	-
<b>966 000</b>	<b>Kreis Olpe</b>	<b>137</b>	<b>+1,5</b>	<b>4 878</b>	<b>-0,9</b>	<b>16,3</b>	<b>2,0</b>	<b>2,3</b>
966 004	Attendorf, Stadt	25	+4,2	759	-0,1	21,1	1,7	1,9
966 008	Drolshagen, Stadt	12	-	217	-2,7	3,6	2,1	2,0
966 012	Finnentrop	9	-	384	-9,6	13,5	2,1	2,5
966 016	Kirchhundem	20	-4,8	672	-11,8	16,2	2,7	5,2
966 020	Lennestadt, Stadt	40	-	1 461	+0,5	22,2	2,2	2,5
966 024	Olpe, Stadt	19	+5,6	1 055	+5,4	13,6	2,0	1,8
966 028	Wenden	12	+9,1	330	+10,7	24,5	2,0	2,1
<b>970 000</b>	<b>Kreis Siegen-Wittgenstein</b>	<b>142</b>	<b>+0,7</b>	<b>5 646</b>	<b>+2,4</b>	<b>38,5</b>	<b>3,8</b>	<b>2,2</b>
970 004	Bad Berleburg, Stadt	34	-2,9	1 813	-1,5	56,4	12,8	2,6
970 008	Burbach	7	-	238	-	41,7	2,9	2,0
970 012	Erndtebrück	1	-50,0	28	+55,6	.	.	.
970 016	Freudenberg, Stadt	8	-	273	-0,7	24,3	1,5	1,7
970 020	Hilchenbach, Stadt	21	+5,0	735	-0,4	21,5	4,8	3,0
970 024	Kreuztal, Stadt	6	-	107	-	31,2	2,0	3,2
970 028	Bad Laasphe, Stadt	16	-	923	+4,6	42,6	4,3	3,2
970 032	Netphen, Stadt	13	-	297	+2,8	23,1	1,9	2,1
970 036	Neunkirchen	3	-	69	-	.	.	.
970 040	Siegen, Stadt	22	+4,8	773	+3,1	47,0	1,7	1,8
970 044	Wilnsdorf	11	+10,0	390	+25,8	27,3	1,8	1,7
<b>974 000</b>	<b>Kreis Soest</b>	<b>170</b>	<b>+1,2</b>	<b>8 339</b>	<b>+1,3</b>	<b>28,3</b>	<b>4,1</b>	<b>2,1</b>
974 004	Anröchte	2	-	41	-	.	.	.
974 008	Bad Sassendorf	40	-2,4	2 221	-1,7	51,2	8,1	1,9
974 012	Ense	3	-	52	-1,9	20,4	1,7	2,2
974 016	Erwitte, Stadt	22	+10,0	901	+1,5	44,2	6,7	2,5
974 020	Geseke, Stadt	3	-	759	-	.	.	.
974 024	Lippetal	6	-	58	-9,4	2,5	2,8	2,0
974 028	Lippstadt, Stadt	28	-	1 488	-0,8	46,3	4,7	1,8
974 032	Möhnesee	18	+5,9	949	+21,5	28,4	2,6	4,6
974 036	Rüthen, Stadt	7	-	269	-	2,9	1,7	1,1
974 040	Soest, Stadt	13	-	745	-0,4	31,3	1,9	2,0
974 044	Warstein, Stadt	18	+5,9	530	-0,4	13,2	2,3	2,2
974 048	Welper	1	-	26	-	.	.	.
974 052	Werl, Stadt	6	-14,3	254	-5,6	40,4	1,5	1,7
974 056	Wickede (Ruhr)	3	-	46	-2,1	25,2	1,4	3,3
<b>978 000</b>	<b>Kreis Unna</b>	<b>60</b>	<b>-1,6</b>	<b>2 480</b>	<b>-2,2</b>	<b>30,1</b>	<b>1,9</b>	<b>2,1</b>
978 004	Bergkamen, Stadt	5	+25,0	114	+18,8	13,4	1,8	1,6
978 008	Bönen	1	-	11	-	.	.	.
978 012	Fröndenberg/Ruhr, Stadt	3	-	110	-	25,1	1,6	2,6
978 016	Holzwickede	3	-	211	+2,4	.	.	.
978 020	Kamen, Stadt	7	-22,2	322	-9,6	32,1	1,6	1,3
978 024	Lünen, Stadt	8	-11,1	533	-11,2	20,1	1,7	2,1
978 028	Schwerte, Stadt	10	-	366	-15,9	28,3	2,0	2,0
978 032	Selm, Stadt	3	-	72	-	12,0	1,4	1,6
978 036	Unna, Stadt	10	-	424	-0,2	33,7	2,2	4,2
978 040	Werne, Stadt	10	+11,1	317	+40,9	41,3	2,6	2,1
<b>900 000</b>	<b>Reg.-Bez. Arnsberg</b>	<b>1 353</b>	<b>+0,4</b>	<b>63 657</b>	<b>-0,3</b>	<b>30,2</b>	<b>2,6</b>	<b>2,6</b>
	<b>Nordrhein-Westfalen</b>	<b>5 084</b>	<b>-0,3</b>	<b>273 993</b>	<b>+0,5</b>	<b>33,8</b>	<b>2,3</b>	<b>2,2</b>



## gungsstätten nach Verwaltungsbezirken

2007

Ankünfte				Übernachtungen				Amtliche Schlüsselnummer
aller Gäste	Veränderung <sup>1)</sup>	ausländischer Gäste	Veränderung <sup>1)</sup>	aller Gäste	Veränderung <sup>1)</sup>	ausländischer Gäste	Veränderung <sup>1)</sup>	
<b>18 206</b>	<b>+10,1</b>	<b>2 339</b>	<b>+21,5</b>	<b>37 691</b>	<b>+9,2</b>	<b>5 218</b>	<b>+12,1</b>	<b>962 000</b>
1 469	+49,9	73	+46,0	2 537	-3,8	123	+30,9	962 004
1 483	+22,2	7	-56,3	2 302	+19,0	17	-51,4	962 008
350	+0,6	55	+223,5	558	+3,0	141	+176,5	962 012
.	.	.	.	.	.	.	.	962 016
110	-56,5	18	-35,7	235	-49,7	32	-59,5	962 020
4 179	+12,2	539	-16,2	7 182	+6,7	1 136	-15,6	962 024
265	+349,2	20	+150,0	645	+246,8	137	+234,1	962 028
4 093	+6,8	963	+23,3	7 793	+7,2	2 205	+5,1	962 032
2 645	+20,9	391	x	5 733	+19,4	780	x	962 036
960	+0,5	64	+25,5	1 715	+11,4	117	+17,0	962 040
814	-1,7	39	-32,8	1 488	-3,4	46	-57,0	962 044
795	+1,9	137	-14,9	1 441	+19,7	331	-0,3	962 048
326	-43,3	11	-45,0	565	-26,5	46	-46,5	962 052
.	.	.	.	.	.	.	.	962 056
74	-73,7	-	-100,0	204	-67,2	-	-100,0	962 060
<b>17 144</b>	<b>+6,4</b>	<b>1 107</b>	<b>+16,4</b>	<b>34 741</b>	<b>+5,3</b>	<b>2 495</b>	<b>+14,7</b>	<b>966 000</b>
4 282	+32,7	476	+90,4	7 178	+11,0	889	+46,0	966 004
455	+14,0	55	+77,4	961	+16,3	111	+91,4	966 008
910	+26,6	12	-53,8	1 945	+44,6	30	-31,8	966 012
1 253	-12,9	79	+61,2	3 372	+5,1	411	+254,3	966 016
4 651	-11,5	230	-19,9	10 075	-5,7	568	-15,0	966 020
4 369	+18,1	169	-21,8	8 707	+10,5	302	-27,2	966 024
1 224	-11,1	86	-6,5	2 503	-3,4	184	-30,6	966 028
<b>21 082</b>	<b>+11,3</b>	<b>3 070</b>	<b>+28,1</b>	<b>80 665</b>	<b>+6,2</b>	<b>6 806</b>	<b>+38,4</b>	<b>970 000</b>
2 483	+3,3	72	-32,7	31 720	-3,9	186	-28,7	970 004
1 047	+6,3	146	+294,6	3 077	+7,5	293	+22,6	970 008
.	.	.	.	.	.	.	.	970 012
1 356	+25,9	152	+5,6	2 058	+13,1	258	-0,4	970 016
2 546	+40,0	276	+81,6	12 202	+27,6	818	+122,9	970 020
518	+20,5	65	-	1 034	+3,0	209	+28,2	970 024
3 033	-12,4	469	+25,7	12 996	+4,6	1 513	+92,0	970 028
1 107	-7,7	124	+134,0	2 124	-16,5	260	+1,2	970 032
.	.	.	.	.	.	.	.	970 036
6 690	+11,0	1 458	+11,8	11 254	+17,6	2 645	+17,7	970 040
1 822	+57,1	139	+479,2	3 305	+36,3	234	+234,3	970 044
<b>25 166</b>	<b>+5,2</b>	<b>1 267</b>	<b>-42,2</b>	<b>104 182</b>	<b>+2,5</b>	<b>2 721</b>	<b>-46,2</b>	<b>974 000</b>
.	.	.	.	.	.	.	.	974 004
5 128	-3,3	68	-26,1	41 454	-2,0	129	-29,9	974 008
195	+30,9	9	-43,8	329	+31,1	20	-13,0	974 012
2 229	+34,0	104	+96,2	14 921	+6,4	258	+76,7	974 016
.	.	.	.	.	.	.	.	974 020
96	+47,7	4	+100,0	271	+115,1	8	-	974 024
4 462	-3,2	469	-17,0	21 171	+2,7	865	-12,3	974 028
3 188	+22,1	120	-7,7	8 357	+20,8	552	+8,9	974 032
1 578	+58,1	66	x	2 607	+42,3	73	x	974 036
3 755	-0,6	107	-18,3	7 220	-8,3	219	-85,5	974 040
1 329	-6,5	128	-42,9	2 998	+8,7	276	-41,8	974 044
.	.	.	.	.	.	.	.	974 048
2 174	-5,0	131	-86,0	3 183	-4,6	222	-80,6	974 052
255	+46,6	6	+50,0	360	+35,3	20	+25,0	974 056
<b>12 183</b>	<b>-0,4</b>	<b>1 882</b>	<b>+11,4</b>	<b>23 146</b>	<b>+4,9</b>	<b>3 880</b>	<b>+17,0</b>	<b>978 000</b>
267	-21,0	36	-2,7	475	-12,4	57	-	978 004
.	.	.	.	.	.	.	.	978 008
551	+18,0	63	+125,0	855	+19,4	165	+179,7	978 012
.	.	.	.	.	.	.	.	978 016
2 005	+4,7	192	+39,1	3 202	+7,0	249	+14,7	978 020
1 973	-11,6	196	-38,8	3 328	-27,2	416	-55,6	978 024
1 606	-17,4	31	+82,4	3 210	-7,3	61	+48,8	978 028
193	+9,7	59	+136,0	268	+15,5	95	+216,7	978 032
2 055	-15,5	266	+5,6	4 427	+1,8	1 111	+66,3	978 036
1 573	+68,2	298	+47,5	4 056	+90,4	628	+51,7	978 040
<b>265 995</b>	<b>-0,7</b>	<b>40 958</b>	<b>-13,1</b>	<b>697 598</b>	<b>+0,4</b>	<b>107 353</b>	<b>-12,5</b>	<b>900 000</b>
<b>1 456 860</b>	<b>+4,7</b>	<b>279 052</b>	<b>+5,9</b>	<b>3 278 765</b>	<b>+4,9</b>	<b>608 215</b>	<b>+3,1</b>	

## 2.2 Kapazität und Leistung der Beherbergungs

März

Lfd. Nr.	Gemeindeguppe Betriebsart	Betriebe		Betten			Mittlere Aufenthaltsdauer <sup>3)</sup>	
		geöffnete	Veränderung <sup>1)</sup>	an- gebotene	Veränderung <sup>1)</sup>	mittlere Auslastung <sup>2)</sup>	aller Gäste	aus- ländischer Gäste
<b>1</b>	<b>Mineral-, Moor-, Sole- und Thermalbäder</b>	<b>360</b>	<b>-2,2</b>	<b>24 329</b>	<b>-0,5</b>	<b>51,7</b>	<b>5,3</b>	<b>2,1</b>
2	Hotels	104	-4,6	7 101	-1,1	34,3	1,9	1,9
3	Gasthöfe	11	-15,4	167	-10,2	16,6	2,0	1,9
4	Pensionen	114	-	2 649	-2,1	22,2	4,8	2,8
5	Hotels garnis	39	-	2 129	+4,1	35,4	1,9	1,9
6	Erholungs-, Ferien- und Schulungsheime und Boardinghouses	15	-	1 095	+2,4	41,7	3,0	3,9
7	Ferienhäuser, -wohnungen, -zentren	18	-10,0	368	-7,8	19,3	14,2	8,0
8	Hütten, Jugendherbergen u. Ä.	5	-	541	-	34,1	3,0	3,7
9	Vorsorge- und Reha-Kliniken	50	-	10 279	-0,5	82,5	22,4	16,6
10	Campingplätze	4	+33,3	.	.	.	1,8	1,6
<b>11</b>	<b>Heilklimatische Kurorte</b>	<b>163</b>	<b>-0,6</b>	<b>8 069</b>	<b>-11,5</b>	<b>27,4</b>	<b>3,4</b>	<b>3,2</b>
12	Hotels	52	-	2 777	-6,4	26,3	2,5	2,9
13	Gasthöfe	14	-	327	+0,3	12,7	3,3	3,6
14	Pensionen	35	-2,8	617	+3,9	12,1	3,2	2,6
15	Hotels garnis	5	-	494	+0,2	41,6	2,4	1,0
16	Erholungs-, Ferien- und Schulungsheime und Boardinghouses	22	-4,3	1 630	-3,0	35,9	3,1	3,2
17	Ferienhäuser, -wohnungen, -zentren	21	+5,0	1 306	-38,9	22,3	3,1	4,1
18	Hütten, Jugendherbergen u. Ä.	8	-	373	-1,3	16,9	2,2	1,1
19	Vorsorge- und Reha-Kliniken	2	-	545	-	.	.	.
20	Campingplätze	4	-	.	.	.	.	.
<b>21</b>	<b>Kneippkurorte</b>	<b>171</b>	<b>+3,0</b>	<b>7 055</b>	<b>+3,2</b>	<b>17,6</b>	<b>3,0</b>	<b>2,8</b>
22	Hotels	64	+4,9	2 759	+8,8	30,4	2,1	2,6
23	Gasthöfe	23	+4,5	395	+8,2	9,3	2,4	2,7
24	Pensionen	13	+8,3	294	+6,9	.	.	.
25	Hotels garnis	7	-12,5	312	-9,6	32,4	1,5	2,1
26	Erholungs-, Ferien- und Schulungsheime und Boardinghouses	14	-	839	+4,5	26,4	2,4	10,6
27	Ferienhäuser, -wohnungen, -zentren	25	+4,2	904	-4,9	7,8	4,1	5,8
28	Hütten, Jugendherbergen u. Ä.	9	-10,0	783	-1,5	27,1	2,1	1,6
29	Vorsorge- und Reha-Kliniken	6	-	769	-	.	.	.
30	Campingplätze	10	+11,1	.	.	.	3,8	3,5
<b>31</b>	<b>Kneippheilstädte</b>	<b>200</b>	<b>-0,5</b>	<b>8 257</b>	<b>-0,5</b>	<b>38,5</b>	<b>4,9</b>	<b>3,5</b>
32	Hotels	52	-	2 598	-2,6	33,6	2,7	3,5
33	Gasthöfe	35	-2,8	703	-1,8	18,7	3,2	3,5
34	Pensionen	42	+2,4	624	+0,8	.	.	.
35	Hotels garnis	11	+10,0	210	+14,1	11,0	1,5	2,2
36	Erholungs-, Ferien- und Schulungsheime und Boardinghouses	9	-	642	+1,1	38,0	2,5	2,5
37	Ferienhäuser, -wohnungen, -zentren	33	-2,9	886	+1,1	11,8	3,2	3,4
38	Hütten, Jugendherbergen u. Ä.	4	-	306	-	41,8	2,3	2,1
39	Vorsorge- und Reha-Kliniken	12	-7,7	2 288	-0,2	72,1	27,6	10,5
40	Campingplätze	2	-	.	.	.	.	.
<b>41</b>	<b>Heilbäder zusammen</b>	<b>894</b>	<b>-0,6</b>	<b>47 710</b>	<b>-2,0</b>	<b>38,2</b>	<b>4,6</b>	<b>2,5</b>
42	Hotels	272	-0,7	15 235	-0,7	32,0	2,1	2,4
43	Gasthöfe	83	-2,4	1 592	-0,1	15,0	2,9	3,4
44	Pensionen	204	+0,5	4 184	-0,2	18,0	4,3	3,5
45	Hotels garnis	62	-	3 145	+2,5	34,5	1,9	1,9
46	Erholungs-, Ferien- und Schulungsheime und Boardinghouses	60	-1,6	4 206	+0,4	35,9	2,8	4,2
47	Ferienhäuser, -wohnungen, -zentren	97	-1,0	3 464	-20,6	15,5	3,6	4,1
48	Hütten, Jugendherbergen u. Ä.	26	-3,7	2 003	-0,8	29,3	2,4	3,4
49	Vorsorge- und Reha-Kliniken	70	-1,4	13 881	-0,4	80,9	23,6	14,7
50	Campingplätze	20	+11,1	.	.	.	2,4	2,4

## stätten nach Gemeindegruppen und Betriebsarten

2007

Ankünfte				Übernachtungen				Lfd. Nr.
aller Gäste	Veränderung <sup>1)</sup>	ausländischer Gäste	Veränderung <sup>1)</sup>	aller Gäste	Veränderung <sup>1)</sup>	ausländischer Gäste	Veränderung <sup>1)</sup>	
<b>76 285</b>	<b>+4,1</b>	<b>11 958</b>	<b>+6,6</b>	<b>402 969</b>	<b>+2,7</b>	<b>24 794</b>	<b>-5,4</b>	<b>1</b>
40 054	+2,1	8 084	-	75 453	+0,4	15 724	-11,6	2
422	+7,1	16	-50,0	860	+6,2	30	-49,2	3
3 727	+15,7	69	+64,3	17 779	+13,9	194	+52,8	4
12 472	+5,0	2 920	+25,6	23 383	+2,0	5 538	+14,0	5
4 743	+24,5	108	+16,1	14 146	+27,0	421	+8,2	6
143	+24,3	2	+100,0	2 033	+34,6	16	-48,4	7
1 933	-13,4	572	+6,5	5 715	-7,6	2 105	-8,3	8
11 679	-1,6	31	+82,4	261 563	+1,5	516	+1,6	9
1 112	+111,8	156	+95,0	2 037	+40,7	250	+64,5	10
<b>23 041</b>	<b>-30,7</b>	<b>4 398</b>	<b>-59,7</b>	<b>77 693</b>	<b>-28,0</b>	<b>13 908</b>	<b>-56,7</b>	<b>11</b>
8 883	-37,0	2 962	-55,5	22 210	-36,8	8 582	-54,0	12
389	-50,1	154	-62,1	1 286	-42,2	558	-50,0	13
707	-65,3	185	-79,4	2 240	-56,2	482	-77,8	14
2 621	-2,9	1	-99,5	6 374	+5,4	1	-99,7	15
5 843	-0,1	202	+45,3	18 162	-2,5	652	+139,7	16
2 921	-49,9	860	-62,6	9 030	-57,1	3 494	-59,0	17
888	+7,0	15	-88,4	1 951	+3,1	17	-93,8	18
.	.	.	.	.	.	.	.	19
.	.	.	.	.	.	.	.	20
<b>22 203</b>	<b>+6,0</b>	<b>2 671</b>	<b>+31,4</b>	<b>65 621</b>	<b>+5,6</b>	<b>7 546</b>	<b>+45,1</b>	<b>21</b>
12 010	+6,9	1 963	+51,3	25 746	+17,1	5 074	+92,7	22
443	-14,5	31	-61,3	1 083	-0,1	83	-39,9	23
.	.	.	.	.	.	.	.	24
2 138	-4,1	408	+27,5	3 129	-1,1	844	+70,5	25
2 741	+9,7	35	+52,2	6 539	-1,6	372	-43,0	26
528	-19,6	152	-37,2	2 174	-21,6	885	-22,1	27
3 151	+14,6	23	-	6 573	+3,6	36	+50,0	28
.	.	.	.	.	.	.	.	29
416	+15,9	40	+60,0	1 597	+5,3	139	+104,4	30
<b>20 161</b>	<b>-3,9</b>	<b>2 027</b>	<b>-32,4</b>	<b>99 729</b>	<b>-1,4</b>	<b>7 055</b>	<b>-25,6</b>	<b>31</b>
10 124	-11,2	1 137	-27,0	27 016	-6,4	3 973	-19,5	32
1 271	-16,0	339	-33,4	4 074	-14,2	1 178	-17,2	33
.	.	.	.	.	.	.	.	34
479	+27,4	77	-36,4	713	-0,4	166	-43,5	35
3 044	+8,8	6	+20,0	7 568	+13,8	15	-34,8	36
1 024	-2,2	253	-44,8	3 238	-12,1	848	-50,5	37
1 746	+80,9	88	+46,7	3 965	+106,4	183	+76,0	38
1 852	-4,2	14	-6,7	51 163	-	147	-43,7	39
.	.	.	.	.	.	.	.	40
<b>141 690</b>	<b>-4,6</b>	<b>21 054</b>	<b>-22,5</b>	<b>646 012</b>	<b>-2,7</b>	<b>53 303</b>	<b>-27,0</b>	<b>41</b>
71 071	-6,5	14 146	-19,6	150 425	-6,6	33 353	-24,2	42
2 525	-21,2	540	-47,4	7 303	-17,7	1 849	-32,4	43
5 365	-16,4	384	-68,9	22 902	-7,2	1 328	-56,9	44
17 710	+3,1	3 406	+14,8	33 599	+2,3	6 549	+8,8	45
16 371	+9,5	351	+35,0	46 415	+7,8	1 460	+9,2	46
4 616	-39,7	1 267	-57,7	16 475	-43,2	5 243	-54,0	47
7 718	+13,9	698	-6,8	18 204	+11,4	2 341	-13,3	48
14 706	-1,9	45	+40,6	346 774	+1,0	663	-13,8	49
1 608	+23,2	217	-26,7	3 915	-11,7	517	-47,7	50

## Noch: 2.2 Kapazität und Leistung der Beherbergungs

März

Lfd. Nr.	Gemeindeguppe Betriebsart	Betriebe		Betten			Mittlere Aufenthaltsdauer <sup>3)</sup>	
		geöffnete	Veränderung <sup>1)</sup>	angebotene	Veränderung <sup>1)</sup>	mittlere Auslastung <sup>2)</sup>	aller Gäste	ausländischer Gäste
<b>51</b>	<b>Luftkurorte</b>	<b>323</b>	<b>-1,2</b>	<b>11 559</b>	<b>-3,6</b>	<b>24,5</b>	<b>3,0</b>	<b>2,5</b>
52	Hotels	106	-0,9	4 131	+0,6	25,4	1,9	2,3
53	Gasthöfe	45	-2,2	732	-8,6	12,1	2,3	2,6
54	Pensionen	59	-4,8	1 319	+0,8	22,4	3,7	5,5
55	Hotels garnis	7	-12,5	152	-7,3	15,1	2,6	2,1
56	Erholungs-, Ferien- und Schulungsheime und Boardinghouses	27	-6,9	1 976	-14,1	44,0	2,9	8,3
57	Ferienhäuser, -wohnungen, -zentren	39	+5,4	925	-1,5	13,2	5,7	6,6
58	Hütten, Jugendherbergen u. Ä.	23	+4,5	1 363	+1,9	21,1	2,1	1,5
59	Vorsorge- und Reha-Kliniken	5	-	961	-7,2	83,6	18,8	20,0
60	Campingplätze	12	+9,1	.	.	.	2,0	1,0
<b>61</b>	<b>Erholungsorte</b>	<b>331</b>	<b>-0,9</b>	<b>14 963</b>	<b>+0,1</b>	<b>23,7</b>	<b>2,5</b>	<b>2,6</b>
62	Hotels	114	+2,7	4 659	-0,8	24,1	2,0	2,3
63	Gasthöfe	41	-6,8	687	-7,5	14,7	2,4	2,5
64	Pensionen	35	-18,6	756	-15,8	19,0	3,1	3,3
65	Hotels garnis	16	-5,9	426	-4,3	19,2	1,5	1,7
66	Erholungs-, Ferien- und Schulungsheime und Boardinghouses	49	-	3 823	-0,9	41,6	2,5	1,4
67	Ferienhäuser, -wohnungen, -zentren	29	+11,5	1 496	+16,1	9,9	4,5	9,6
68	Hütten, Jugendherbergen u. Ä.	25	+8,7	2 557	+4,8	36,4	2,3	1,7
69	Vorsorge- und Reha-Kliniken	4	-	559	-2,3	72,1	13,2	4,4
70	Campingplätze	18	+5,9	.	.	.	2,5	2,4
<b>71</b>	<b>Sonstige Gemeinden</b>	<b>3 536</b>	<b>-</b>	<b>199 761</b>	<b>+1,4</b>	<b>34,2</b>	<b>1,9</b>	<b>2,1</b>
72	Hotels	1 688	-0,4	108 539	+2,0	37,7	1,7	2,0
73	Gasthöfe	326	-3,3	5 075	-2,0	19,0	2,3	2,9
74	Pensionen	134	+0,8	3 197	+1,8	26,8	2,9	3,4
75	Hotels garnis	830	-0,1	41 532	+0,7	41,4	1,9	2,1
76	Erholungs-, Ferien- und Schulungsheime und Boardinghouses	237	+0,4	22 082	+1,1	39,1	2,6	3,1
77	Ferienhäuser, -wohnungen, -zentren	81	-	6 020	+0,4	32,9	4,0	4,4
78	Hütten, Jugendherbergen u. Ä.	123	+7,0	10 145	+3,8	35,1	2,1	2,1
79	Vorsorge- und Reha-Kliniken	20	-4,8	3 171	-6,4	78,2	28,7	32,0
80	Campingplätze	97	+9,0	.	.	.	3,5	4,0
<b>81</b>	<b>Nordrhein-Westfalen</b>	<b>5 084</b>	<b>-0,3</b>	<b>273 993</b>	<b>+0,5</b>	<b>33,8</b>	<b>2,3</b>	<b>2,2</b>
<b>82</b>	<b>Hotels</b>	<b>2 180</b>	<b>-0,3</b>	<b>132 564</b>	<b>+1,6</b>	<b>36,2</b>	<b>1,8</b>	<b>2,0</b>
<b>83</b>	<b>Gasthöfe</b>	<b>495</b>	<b>-3,3</b>	<b>8 086</b>	<b>-2,8</b>	<b>17,2</b>	<b>2,4</b>	<b>3,0</b>
<b>84</b>	<b>Pensionen</b>	<b>432</b>	<b>-2,0</b>	<b>9 456</b>	<b>-0,9</b>	<b>21,7</b>	<b>3,4</b>	<b>3,6</b>
<b>85</b>	<b>Hotels garnis</b>	<b>915</b>	<b>-0,3</b>	<b>45 255</b>	<b>+0,8</b>	<b>40,6</b>	<b>1,9</b>	<b>2,1</b>
<b>86</b>	<b>Erholungs-, Ferien- und Schulungsheime und Boardinghouses</b>	<b>373</b>	<b>-0,5</b>	<b>32 087</b>	<b>-0,3</b>	<b>39,3</b>	<b>2,6</b>	<b>3,1</b>
<b>87</b>	<b>Ferienhäuser, -wohnungen, -zentren</b>	<b>246</b>	<b>+1,7</b>	<b>11 905</b>	<b>-5,4</b>	<b>23,4</b>	<b>4,0</b>	<b>4,6</b>
<b>88</b>	<b>Hütten, Jugendherbergen u. Ä.</b>	<b>197</b>	<b>+5,3</b>	<b>16 068</b>	<b>+3,2</b>	<b>33,4</b>	<b>2,2</b>	<b>2,2</b>
<b>89</b>	<b>Vorsorge- und Reha-Kliniken</b>	<b>99</b>	<b>-2,0</b>	<b>18 572</b>	<b>-1,9</b>	<b>80,3</b>	<b>23,5</b>	<b>12,0</b>
<b>90</b>	<b>Campingplätze</b>	<b>147</b>	<b>+8,9</b>	<b>.</b>	<b>.</b>	<b>.</b>	<b>2,9</b>	<b>3,0</b>

## stätten nach Gemeindegruppen und Betriebsarten

2007

Ankünfte				Übernachtungen				Lfd. Nr.
aller Gäste	Veränderung <sup>1)</sup>	ausländischer Gäste	Veränderung <sup>1)</sup>	aller Gäste	Veränderung <sup>1)</sup>	ausländischer Gäste	Veränderung <sup>1)</sup>	
<b>36 815</b>	<b>+0,2</b>	<b>3 559</b>	<b>+18,2</b>	<b>109 929</b>	<b>+6,6</b>	<b>9 068</b>	<b>+21,6</b>	<b>51</b>
17 121	+12,6	2 742	+18,9	32 557	+15,7	6 208	+25,0	52
1 199	-0,9	144	-20,0	2 748	-7,6	381	-47,5	53
2 368	+18,9	109	-12,1	8 790	+11,1	602	+15,8	54
269	-20,2	77	+8,5	712	+11,9	158	+3,9	55
9 245	-12,6	60	+30,4	26 950	+9,1	497	+257,6	56
660	+8,4	102	+10,9	3 779	+13,0	673	+4,5	57
4 347	-20,3	307	+61,6	8 929	-21,1	474	+53,9	58
1 323	+6,2	3	x	24 909	+4,2	60	x	59
283	+167,0	15	x	555	+166,8	15	x	60
<b>56 809</b>	<b>+1,8</b>	<b>4 462</b>	<b>-19,7</b>	<b>141 310</b>	<b>+1,7</b>	<b>11 809</b>	<b>-24,5</b>	<b>61</b>
17 702	-1,8	2 842	-15,0	34 658	+1,0	6 665	-12,0	62
1 295	+6,3	153	-33,2	3 122	+9,0	381	-2,3	63
1 403	+7,0	65	-35,0	4 419	-5,3	217	-55,9	64
1 618	-6,6	385	-5,6	2 474	-29,1	650	-37,0	65
19 949	+0,9	374	-12,6	49 280	+3,1	530	-52,0	66
1 026	-18,5	268	-68,6	4 610	-41,5	2 586	-41,1	67
12 309	+14,4	272	+77,8	28 859	+17,7	456	+25,6	68
947	-23,7	38	x	12 501	+2,4	169	+181,7	69
560	+22,0	65	+71,1	1 387	+16,0	155	-33,8	70
<b>1 221 546</b>	<b>+6,2</b>	<b>249 977</b>	<b>+9,8</b>	<b>2 381 514</b>	<b>+7,3</b>	<b>534 035</b>	<b>+8,2</b>	<b>71</b>
737 883	+6,3	164 158	+9,7	1 268 756	+7,5	328 999	+6,9	72
13 098	+7,1	1 012	+1,3	29 751	+10,6	2 952	+11,3	73
9 208	+24,1	1 091	+53,4	26 525	+3,8	3 730	+4,0	74
286 590	+9,1	67 592	+13,4	532 707	+10,1	144 902	+13,8	75
102 235	-0,4	3 446	+8,0	266 884	+0,7	10 593	+14,3	76
15 135	+11,0	6 759	-11,0	61 247	+25,8	29 909	+7,0	77
52 267	+5,4	5 685	+0,2	110 278	+6,2	11 828	-16,2	78
2 673	-8,3	7	+133,3	76 823	+2,0	224	x	79
2 457	-41,6	227	-27,0	8 543	-15,9	898	-5,5	80
<b>1 456 860</b>	<b>+4,7</b>	<b>279 052</b>	<b>+5,9</b>	<b>3 278 765</b>	<b>+4,9</b>	<b>608 215</b>	<b>+3,1</b>	<b>81</b>
<b>843 777</b>	<b>+5,0</b>	<b>183 888</b>	<b>+6,4</b>	<b>1 486 396</b>	<b>+5,9</b>	<b>375 225</b>	<b>+3,0</b>	<b>82</b>
<b>18 117</b>	<b>+1,4</b>	<b>1 849</b>	<b>-24,1</b>	<b>42 924</b>	<b>+3,2</b>	<b>5 563</b>	<b>-14,5</b>	<b>83</b>
<b>18 344</b>	<b>+7,0</b>	<b>1 649</b>	<b>-24,0</b>	<b>62 636</b>	<b>-0,3</b>	<b>5 877</b>	<b>-23,5</b>	<b>84</b>
<b>306 187</b>	<b>+8,6</b>	<b>71 460</b>	<b>+13,3</b>	<b>569 492</b>	<b>+9,3</b>	<b>152 259</b>	<b>+13,2</b>	<b>85</b>
<b>147 800</b>	<b>-0,1</b>	<b>4 231</b>	<b>+7,8</b>	<b>389 529</b>	<b>+2,3</b>	<b>13 080</b>	<b>+10,4</b>	<b>86</b>
<b>21 437</b>	<b>-7,4</b>	<b>8 396</b>	<b>-27,2</b>	<b>86 111</b>	<b>-3,2</b>	<b>38 411</b>	<b>-13,5</b>	<b>87</b>
<b>76 641</b>	<b>+5,6</b>	<b>6 962</b>	<b>+2,9</b>	<b>166 270</b>	<b>+6,6</b>	<b>15 099</b>	<b>-13,6</b>	<b>88</b>
<b>19 649</b>	<b>-3,7</b>	<b>93</b>	<b>+158,3</b>	<b>461 007</b>	<b>+1,4</b>	<b>1 116</b>	<b>+29,9</b>	<b>89</b>
<b>4 908</b>	<b>-19,2</b>	<b>524</b>	<b>-18,8</b>	<b>14 400</b>	<b>-10,0</b>	<b>1 585</b>	<b>-27,1</b>	<b>90</b>

## 2.3 Kapazität und Leistung der Beherbergungs

März

Lfd. Nr.	Reisegebiet Betriebsart	Betriebe		Betten			Mittlere Aufenthaltsdauer <sup>3)</sup>	
		geöffnete	Veränderung <sup>1)</sup>	an- gebotene	Veränderung <sup>1)</sup>	mittlere Auslastung <sup>2)</sup>	aller Gäste	aus- ländischer Gäste
<b>1</b>	<b>Eifel und Region Aachen</b>	<b>388</b>	<b>+3,2</b>	<b>17 148</b>	<b>+2,5</b>	<b>26,8</b>	<b>2,4</b>	<b>2,2</b>
2	Hotels	168	+3,7	6 921	+2,4	28,4	1,8	2,0
3	Gasthöfe	26	-	380	+7,0	13,9	2,3	2,2
4	Pensionen	19	-17,4	346	-16,0	12,8	2,4	1,6
5	Hotels garnis	52	+4,0	2 277	+6,4	33,7	1,8	1,9
6	Erholungs-, Ferien- und Schulungsheime und Boardinghouses	45	-2,2	2 648	+1,1	37,7	2,8	3,6
7	Ferienhäuser, -wohnungen, -zentren	26	+13,0	1 500	+7,8	7,0	5,3	8,0
8	Hütten, Jugendherbergen u. Ä.	25	+19,0	2 140	+7,8	43,4	2,6	3,2
9	Vorsorge- und Reha-Kliniken	7	-12,5	936	-12,5	80,0	20,7	14,7
10	Campingplätze	20	+17,6	.	.	.	2,2	2,0
<b>11</b>	<b>Niederrhein</b>	<b>482</b>	<b>-1,6</b>	<b>24 537</b>	<b>-</b>	<b>26,5</b>	<b>1,9</b>	<b>2,1</b>
12	Hotels	246	+0,4	14 744	+1,6	32,1	1,8	2,1
13	Gasthöfe	42	-4,5	712	-0,8	18,8	2,1	2,4
14	Pensionen	18	-5,3	391	-10,3	33,4	2,5	2,8
15	Hotels garnis	104	-4,6	4 114	-5,2	33,4	2,0	2,1
16	Erholungs-, Ferien- und Schulungsheime und Boardinghouses	28	-	2 399	+1,8	43,4	2,1	2,4
17	Ferienhäuser, -wohnungen, -zentren	8	-	251	-5,3	17,4	2,9	5,0
18	Hütten, Jugendherbergen u. Ä.	18	-5,3	1 674	-0,2	39,8	2,1	1,8
19	Vorsorge- und Reha-Kliniken	2	-	252	+5,0	.	.	.
20	Campingplätze	16	-	.	.	.	.	.
<b>21</b>	<b>Münsterland</b>	<b>526</b>	<b>-0,9</b>	<b>22 182</b>	<b>+0,1</b>	<b>24,8</b>	<b>2,0</b>	<b>2,1</b>
22	Hotels	290	-1,0	11 729	-	28,4	1,6	1,9
23	Gasthöfe	51	-3,8	785	-4,4	19,4	1,8	2,1
24	Pensionen	38	+2,7	1 146	+6,5	26,4	3,1	3,7
25	Hotels garnis	44	-6,4	2 004	-2,6	33,2	1,7	1,8
26	Erholungs-, Ferien- und Schulungsheime und Boardinghouses	39	-2,5	4 724	-1,3	40,1	3,0	3,4
27	Ferienhäuser, -wohnungen, -zentren	30	-	701	+2,0	17,9	4,4	14,7
28	Hütten, Jugendherbergen u. Ä.	13	+18,2	951	+11,6	34,8	2,1	2,3
29	Vorsorge- und Reha-Kliniken	1	-	142	-	.	.	.
30	Campingplätze	20	+5,3	.	.	.	.	.
<b>31</b>	<b>Teutoburger Wald</b>	<b>831</b>	<b>-1,4</b>	<b>40 554</b>	<b>-1,6</b>	<b>35,5</b>	<b>3,6</b>	<b>2,3</b>
32	Hotels	324	-3,3	15 084	-2,4	31,6	1,8	2,2
33	Gasthöfe	85	-2,3	1 285	-3,5	15,1	2,3	2,4
34	Pensionen	145	+0,7	3 490	+0,7	20,9	4,0	3,7
35	Hotels garnis	66	-2,9	3 007	+2,1	34,7	1,7	2,0
36	Erholungs-, Ferien- und Schulungsheime und Boardinghouses	54	-6,9	3 409	-9,9	36,8	2,7	5,8
37	Ferienhäuser, -wohnungen, -zentren	54	+8,0	2 262	+0,7	12,8	6,0	6,4
38	Hütten, Jugendherbergen u. Ä.	30	+7,1	2 336	+8,8	21,3	2,1	1,4
39	Vorsorge- und Reha-Kliniken	47	-	9 681	-1,5	79,6	22,2	8,5
40	Campingplätze	26	-	.	.	.	4,5	4,9
<b>41</b>	<b>Sauerland</b>	<b>931</b>	<b>+0,6</b>	<b>40 821</b>	<b>-1,6</b>	<b>26,2</b>	<b>3,2</b>	<b>3,4</b>
42	Hotels	296	+1,7	13 563	+1,3	28,9	2,2	2,7
43	Gasthöfe	152	-3,2	2 745	-4,6	15,9	2,6	3,2
44	Pensionen	163	-2,4	3 147	-1,3	18,2	3,8	4,0
45	Hotels garnis	37	+8,8	1 596	+3,6	29,8	1,9	2,2
46	Erholungs-, Ferien- und Schulungsheime und Boardinghouses	74	+2,8	6 576	+0,8	35,8	2,9	3,2
47	Ferienhäuser, -wohnungen, -zentren	110	-0,9	6 869	-10,0	31,4	3,8	4,4
48	Hütten, Jugendherbergen u. Ä.	50	+2,0	3 166	-0,3	19,5	2,1	1,3
49	Vorsorge- und Reha-Kliniken	21	-	3 159	-0,2	82,6	24,8	24,2
50	Campingplätze	28	+21,7	.	.	.	2,5	3,5
<b>51</b>	<b>Siegerland-Wittgenstein</b>	<b>142</b>	<b>+0,7</b>	<b>5 646</b>	<b>+2,4</b>	<b>38,5</b>	<b>3,8</b>	<b>2,2</b>
52	Hotels	58	+1,8	1 964	+3,2	35,6	1,7	1,9
53	Gasthöfe	25	-3,8	360	-1,9	21,4	2,8	4,7
54	Pensionen	16	-5,9	242	-2,4	17,8	3,1	6,6
55	Hotels garnis	9	-	204	-0,5	40,2	2,0	2,4
56	Erholungs-, Ferien- und Schulungsheime und Boardinghouses	12	-	778	+2,2	35,4	2,4	2,1
57	Ferienhäuser, -wohnungen, -zentren	3	-	62	-1,6	.	.	.
58	Hütten, Jugendherbergen u. Ä.	4	+33,3	151	+8,6	10,4	2,1	-
59	Vorsorge- und Reha-Kliniken	9	-	1 885	+3,0	.	.	.
60	Campingplätze	6	+20,0	.	.	.	.	.



## Noch: 2.3 Kapazität und Leistung der Beherbergungs

März

Lfd. Nr.	Reisegebiet Betriebsart	Betriebe		Betten			Mittlere Aufenthaltsdauer <sup>3)</sup>	
		geöffnete	Veränderung <sup>1)</sup>	angebotene	Veränderung <sup>1)</sup>	mittlere Auslastung <sup>2)</sup>	aller Gäste	ausländischer Gäste
<b>61</b>	<b>Bergisches Land</b>	<b>309</b>	<b>+1,6</b>	<b>16 183</b>	<b>+2,0</b>	<b>35,2</b>	<b>2,5</b>	<b>2,2</b>
62	Hotels	162	+1,9	7 709	+1,8	33,6	1,9	2,1
63	Gasthöfe	15	-	208	+5,6	12,8	3,2	2,3
64	Pensionen	6	-	98	-3,0	21,1	2,5	6,7
65	Hotels garnis	50	+4,2	2 055	+1,0	34,5	2,0	2,7
66	Erholungs-, Ferien- und Schulungsheime und Boardinghouses	39	-2,5	3 128	+5,4	32,6	2,2	2,5
67	Ferienhäuser, -wohnungen, -zentren	4	-20,0	74	-11,9	17,6	3,4	7,1
68	Hütten, Jugendherbergen u. Ä.	17	-	1 460	-1,4	34,1	2,2	2,3
69	Vorsorge- und Reha-Kliniken	8	-	1 451	+1,8	91,7	24,1	-
70	Campingplätze	8	+33,3	.	.	.	3,0	2,5
<b>71</b>	<b>Bonn und Rhein-Sieg-Kreis</b>	<b>267</b>	<b>-0,4</b>	<b>16 306</b>	<b>+0,2</b>	<b>38,4</b>	<b>2,0</b>	<b>2,3</b>
72	Hotels	119	+1,7	9 055	+1,0	38,2	1,7	2,1
73	Gasthöfe	29	-9,4	525	-4,4	14,4	2,2	2,3
74	Pensionen	5	-	93	-5,1	45,6	2,9	9,4
75	Hotels garnis	73	-1,4	2 825	-2,8	41,8	2,1	2,7
76	Erholungs-, Ferien- und Schulungsheime und Boardinghouses	29	-	3 128	+2,4	46,6	2,7	4,5
77	Ferienhäuser, -wohnungen, -zentren	1	-	9	-	.	.	.
78	Hütten, Jugendherbergen u. Ä.	3	-	581	+0,3	43,6	2,0	2,1
79	Vorsorge- und Reha-Kliniken	1	-	90	-21,7	.	.	.
80	Campingplätze	7	+16,7	.	.	.	2,6	2,0
<b>81</b>	<b>Köln und Region</b>	<b>360</b>	<b>-0,6</b>	<b>30 884</b>	<b>+1,1</b>	<b>45,5</b>	<b>1,9</b>	<b>2,1</b>
82	Hotels	137	-1,4	17 812	+1,1	45,4	1,8	2,1
83	Gasthöfe	19	-9,5	289	-8,8	19,6	2,4	3,3
84	Pensionen	8	-	215	-0,5	.	.	.
85	Hotels garnis	175	-	10 386	+1,7	48,2	1,9	2,2
86	Erholungs-, Ferien- und Schulungsheime und Boardinghouses	9	+28,6	967	+2,0	.	.	.
87	Ferienhäuser, -wohnungen, -zentren	2	-	34	-10,5	.	.	.
88	Hütten, Jugendherbergen u. Ä.	6	-	1 181	+0,1	.	.	.
89	Vorsorge- und Reha-Kliniken	-	-	-	-	.	.	.
90	Campingplätze	4	-	.	.	.	.	.
<b>91</b>	<b>Düsseldorf und Kreis Mettmann</b>	<b>307</b>	<b>-1,6</b>	<b>26 123</b>	<b>+2,3</b>	<b>44,0</b>	<b>1,7</b>	<b>1,9</b>
92	Hotels	114	-2,6	15 151	+4,0	45,7	1,6	1,8
93	Gasthöfe	6	+50,0	83	+76,6	22,2	1,9	2,7
94	Pensionen	6	-14,3	99	-18,2	.	.	.
95	Hotels garnis	167	-1,8	9 565	+0,8	42,1	1,9	2,2
96	Erholungs-, Ferien- und Schulungsheime und Boardinghouses	8	-	666	-0,3	.	.	.
97	Ferienhäuser, -wohnungen, -zentren	1	-	10	-16,7	.	.	.
98	Hütten, Jugendherbergen u. Ä.	4	-	549	-13,0	.	.	.
99	Vorsorge- und Reha-Kliniken	-	-	-	-	.	.	.
100	Campingplätze	1	-	.	.	.	.	.
<b>101</b>	<b>Ruhrgebiet</b>	<b>541</b>	<b>-0,7</b>	<b>33 609</b>	<b>+2,8</b>	<b>38,4</b>	<b>1,9</b>	<b>2,0</b>
102	Hotels	266	-1,8	18 832	+4,4	39,9	1,7	2,0
103	Gasthöfe	45	-4,3	714	-3,4	23,9	2,6	3,4
104	Pensionen	8	-	189	+5,0	36,9	2,5	2,0
105	Hotels garnis	138	+3,0	7 222	+2,7	42,1	1,8	1,8
106	Erholungs-, Ferien- und Schulungsheime und Boardinghouses	36	+2,9	3 664	-1,3	40,3	2,5	2,9
107	Ferienhäuser, -wohnungen, -zentren	7	-12,5	133	-18,4	25,0	3,0	2,2
108	Hütten, Jugendherbergen u. Ä.	27	+3,8	1 879	+9,1	28,1	2,0	3,1
109	Vorsorge- und Reha-Kliniken	3	-25,0	976	-12,5	78,1	27,0	-
110	Campingplätze	11	-8,3	.	.	.	4,0	4,2
<b>111</b>	<b>Nordrhein-Westfalen</b>	<b>5 084</b>	<b>-0,3</b>	<b>273 993</b>	<b>+0,5</b>	<b>33,8</b>	<b>2,3</b>	<b>2,2</b>
<b>112</b>	<b>Hotels</b>	<b>2 180</b>	<b>-0,3</b>	<b>132 564</b>	<b>+1,6</b>	<b>36,2</b>	<b>1,8</b>	<b>2,0</b>
<b>113</b>	<b>Gasthöfe</b>	<b>495</b>	<b>-3,3</b>	<b>8 086</b>	<b>-2,8</b>	<b>17,2</b>	<b>2,4</b>	<b>3,0</b>
<b>114</b>	<b>Pensionen</b>	<b>432</b>	<b>-2,0</b>	<b>9 456</b>	<b>-0,9</b>	<b>21,7</b>	<b>3,4</b>	<b>3,6</b>
<b>115</b>	<b>Hotels garnis</b>	<b>915</b>	<b>-0,3</b>	<b>45 255</b>	<b>+0,8</b>	<b>40,6</b>	<b>1,9</b>	<b>2,1</b>
<b>116</b>	<b>Erholungs-, Ferien- und Schulungsheime und Boardinghouses</b>	<b>373</b>	<b>-0,5</b>	<b>32 087</b>	<b>-0,3</b>	<b>39,3</b>	<b>2,6</b>	<b>3,1</b>
<b>117</b>	<b>Ferienhäuser, -wohnungen, -zentren</b>	<b>246</b>	<b>+1,7</b>	<b>11 905</b>	<b>-5,4</b>	<b>23,4</b>	<b>4,0</b>	<b>4,6</b>
<b>118</b>	<b>Hütten, Jugendherbergen u. Ä.</b>	<b>197</b>	<b>+5,3</b>	<b>16 068</b>	<b>+3,2</b>	<b>33,4</b>	<b>2,2</b>	<b>2,2</b>
<b>119</b>	<b>Vorsorge- und Reha-Kliniken</b>	<b>99</b>	<b>-2,0</b>	<b>18 572</b>	<b>-1,9</b>	<b>80,3</b>	<b>23,5</b>	<b>12,0</b>
<b>120</b>	<b>Campingplätze</b>	<b>147</b>	<b>+8,9</b>	<b>.</b>	<b>.</b>	<b>.</b>	<b>2,9</b>	<b>3,0</b>



## stätten nach Reisegebieten und Betriebsarten

2007

Ankünfte				Übernachtungen				Lfd. Nr.
aller Gäste	Veränderung <sup>1)</sup>	ausländischer Gäste	Veränderung <sup>1)</sup>	aller Gäste	Veränderung <sup>1)</sup>	ausländischer Gäste	Veränderung <sup>1)</sup>	
<b>77 600</b>	<b>+6,0</b>	<b>10 722</b>	<b>+14,4</b>	<b>192 828</b>	<b>+7,7</b>	<b>23 884</b>	<b>+11,6</b>	<b>61</b>
42 297	+8,7	8 427	+12,6	80 315	+11,4	17 517	+9,0	62
259	-26,8	27	-37,2	823	-8,5	62	-62,7	63
259	+69,3	40	+90,5	640	+24,3	268	+17,5	64
11 042	+5,3	1 764	+26,4	21 933	+10,2	4 792	+37,4	65
14 643	+7,1	342	+23,0	31 625	+13,1	849	-1,8	66
117	-22,5	23	-50,0	403	-16,4	164	-4,1	67
7 139	-8,0	95	-6,9	15 447	-11,5	222	-44,5	68
1 712	+1,6	-	-	41 246	+3,7	-	-	69
132	x	4	+100,0	396	x	10	+25,0	70
<b>101 342</b>	<b>+8,8</b>	<b>14 037</b>	<b>+9,2</b>	<b>202 353</b>	<b>+8,9</b>	<b>32 812</b>	<b>+0,5</b>	<b>71</b>
61 338	+14,8	9 654	+14,9	107 109	+12,3	20 291	-2,4	72
1 018	+26,0	74	+94,7	2 263	+12,4	171	+98,8	73
456	+57,8	15	+200,0	1 314	-8,5	141	+143,1	74
17 708	+9,4	3 093	+14,9	36 629	+13,9	8 208	+19,3	75
16 788	-9,9	602	-48,9	45 192	-0,3	2 724	-24,1	76
.	.	.	.	.	.	.	.	77
3 841	+5,6	595	+12,1	7 858	+6,9	1 261	+2,8	78
.	.	.	.	.	.	.	.	79
168	+1,2	2	-33,3	445	+60,1	4	-50,0	80
<b>241 715</b>	<b>+10,4</b>	<b>69 640</b>	<b>+13,4</b>	<b>452 665</b>	<b>+13,5</b>	<b>148 478</b>	<b>+14,2</b>	<b>81</b>
137 959	+9,0	41 873	+9,0	250 542	+12,5	88 860	+8,6	82
719	-21,9	95	-31,2	1 760	-20,5	312	-21,4	83
.	.	.	.	.	.	.	.	84
83 741	+14,7	23 143	+27,3	155 184	+17,4	49 964	+31,7	85
.	.	.	.	.	.	.	.	86
.	.	.	.	.	.	.	.	87
.	.	.	.	.	.	.	.	88
-	-	-	-	-	-	-	-	89
.	.	.	.	.	.	.	.	90
<b>206 114</b>	<b>+5,9</b>	<b>63 570</b>	<b>+4,9</b>	<b>356 268</b>	<b>+2,9</b>	<b>123 245</b>	<b>-2,1</b>	<b>91</b>
133 562	+7,1	42 626	+5,0	214 504	+4,1	77 092	-3,7	92
295	+210,5	43	x	570	+98,6	116	x	93
.	.	.	.	.	.	.	.	94
65 310	+4,1	19 900	+1,8	124 943	+2,8	43 406	-3,4	95
.	.	.	.	.	.	.	.	96
.	.	.	.	.	.	.	.	97
.	.	.	.	.	.	.	.	98
-	-	-	-	-	-	-	-	99
.	.	.	.	.	.	.	.	100
<b>222 816</b>	<b>+6,1</b>	<b>34 653</b>	<b>+25,7</b>	<b>422 926</b>	<b>+7,2</b>	<b>68 416</b>	<b>+27,8</b>	<b>101</b>
138 153	+3,4	23 662	+27,5	233 116	+7,0	47 073	+31,3	102
2 042	-6,5	97	+12,8	5 285	+6,9	326	+12,0	103
880	+70,9	171	+134,2	2 162	+18,1	349	+2,6	104
53 468	+14,5	9 989	+27,5	94 265	+15,0	18 444	+33,2	105
18 337	+3,2	340	+5,6	45 752	-5,6	971	+60,8	106
343	+3,0	9	-	1 031	-44,3	20	-44,4	107
8 388	+12,6	356	-45,1	16 377	+9,2	1 110	-55,4	108
876	-18,1	-	-	23 623	+9,8	-	-	109
329	-14,3	29	-3,3	1 315	+44,5	123	+30,9	110
<b>1 456 860</b>	<b>+4,7</b>	<b>279 052</b>	<b>+5,9</b>	<b>3 278 765</b>	<b>+4,9</b>	<b>608 215</b>	<b>+3,1</b>	<b>111</b>
<b>843 777</b>	<b>+5,0</b>	<b>183 888</b>	<b>+6,4</b>	<b>1 486 396</b>	<b>+5,9</b>	<b>375 225</b>	<b>+3,0</b>	<b>112</b>
18 117	+1,4	1 849	-24,1	42 924	+3,2	5 563	-14,5	113
18 344	+7,0	1 649	-24,0	62 636	-0,3	5 877	-23,5	114
306 187	+8,6	71 460	+13,3	569 492	+9,3	152 259	+13,2	115
147 800	-0,1	4 231	+7,8	389 529	+2,3	13 080	+10,4	116
21 437	-7,4	8 396	-27,2	86 111	-3,2	38 411	-13,5	117
76 641	+5,6	6 962	+2,9	166 270	+6,6	15 099	-13,6	118
19 649	-3,7	93	+158,3	461 007	+1,4	1 116	+29,9	119
4 908	-19,2	524	-18,8	14 400	-10,0	1 585	-27,1	120

## 2.4 Leistung der Beherbergungsstätten nach Reisegebieten und Herkunftsländern

**März 2007**

Reisegebiet Herkunftsland (ständiger Wohnsitz)	Ankünfte		Übernachtungen			Mittlere Aufenthaltsdauer <sup>3)</sup>
	aller Gäste	Veränderung <sup>1)</sup>	aller Gäste	Veränderung <sup>1)</sup>	Anteil <sup>2)</sup>	
<b>Eifel und Region Aachen</b>	<b>73 223</b>	<b>+5,5</b>	<b>175 906</b>	<b>+4,8</b>	<b>100</b>	<b>2,4</b>
<b>Bundesrepublik Deutschland</b>	<b>59 461</b>	<b>+6,0</b>	<b>145 911</b>	<b>+7,7</b>	<b>82,9</b>	<b>2,5</b>
<b>Ausland</b>	<b>13 762</b>	<b>+3,3</b>	<b>29 995</b>	<b>-7,3</b>	<b>17,1</b>	<b>2,2</b>
<b>Europa</b>	<b>11 595</b>	<b>+2,1</b>	<b>24 288</b>	<b>-6,4</b>	<b>81,0</b>	<b>2,1</b>
EU-Länder	10 322	-0,8	20 796	-12,9	69,3	2,0
Belgien	2 451	-2,1	5 233	-6,3	17,4	2,1
Dänemark	154	-30,6	231	-24,0	0,8	1,5
Estland	67	+252,6	80	+207,7	0,3	1,2
Finnland	113	-4,2	189	-21,3	0,6	1,7
Frankreich	920	-7,9	1 452	-19,9	4,8	1,6
Griechenland	99	+3,1	355	+18,3	1,2	3,6
Irland, Republik	46	+27,8	82	+15,5	0,3	1,8
Italien	388	-12,2	658	-18,4	2,2	1,7
Lettland	48	+84,6	57	+39,0	0,2	1,2
Litauen	78	+160,0	136	+231,7	0,5	1,7
Luxemburg	125	+28,9	200	+27,4	0,7	1,6
Malta	-	-	-	-	-	-
Niederlande	2 746	-6,0	5 593	-28,1	18,6	2,0
Österreich	342	+15,2	829	+31,8	2,8	2,4
Polen	460	+7,7	1 107	-15,4	3,7	2,4
Portugal	42	-35,4	85	-43,0	0,3	2,0
Schweden	259	-9,1	399	-26,8	1,3	1,5
Slowakische Republik	37	-7,5	136	+223,8	0,5	3,7
Slowenien	31	+63,2	57	+26,7	0,2	1,8
Spanien	291	+2,1	552	-28,4	1,8	1,9
Tschechische Republik	138	+2,2	328	-0,3	1,1	2,4
Ungarn	152	+72,7	339	-0,6	1,1	2,2
Vereinigtes Königreich	1 321	+4,9	2 684	+4,9	8,9	2,0
Zypern	14	x	14	x	-	1,0
Island	4	-42,9	6	-80,0	-	1,5
Norwegen	86	+48,3	138	+42,3	0,5	1,6
Russland	325	+40,1	1 445	+134,6	4,8	4,4
Schweiz	472	+32,6	866	+19,1	2,9	1,8
Ukraine	59	+156,5	300	x	1,0	5,1
Türkei	107	+11,5	163	-1,8	0,5	1,5
sonstige europäische Länder	220	+22,9	574	+42,1	1,9	2,6
<b>Afrika</b>	<b>49</b>	<b>-22,2</b>	<b>182</b>	<b>-25,1</b>	<b>0,6</b>	<b>3,7</b>
Republik Südafrika	18	-28,0	46	-57,8	0,2	2,6
sonstige afrikanische Länder	31	-18,4	136	+1,5	0,5	4,4
<b>Asien</b>	<b>828</b>	<b>-15,2</b>	<b>2 244</b>	<b>-29,4</b>	<b>7,5</b>	<b>2,7</b>
Arabische Golfstaaten	89	+39,1	593	+29,5	2,0	6,7
Volksrepublik China und Hongkong	309	+54,5	606	-44,6	2,0	2,0
Indien	21	-38,2	72	-46,3	0,2	3,4
Israel	33	+32,0	97	+51,6	0,3	2,9
Japan	189	-48,6	450	-46,8	1,5	2,4
Südkorea	68	+74,4	121	+34,4	0,4	1,8
Taiwan	23	-45,2	58	-42,0	0,2	2,5
sonstige asiatische Länder	96	-52,9	247	-37,2	0,8	2,6
<b>Amerika</b>	<b>865</b>	<b>+19,6</b>	<b>2 231</b>	<b>-9,9</b>	<b>7,4</b>	<b>2,6</b>
Kanada	93	+13,4	399	-15,3	1,3	4,3
USA	639	+15,1	1 567	-11,6	5,2	2,5
Mittelamerika und Karibik	28	+86,7	72	+125,0	0,2	2,6
Brasilien	79	+71,7	143	+26,5	0,5	1,8
sonstige südamerikanische Länder	26	+4,0	50	-42,5	0,2	1,9
<b>Australien</b>	<b>35</b>	<b>+40,0</b>	<b>105</b>	<b>+64,1</b>	<b>0,4</b>	<b>3,0</b>
<b>Neuseeland und Ozeanien</b>	<b>1</b>	<b>-75,0</b>	<b>1</b>	<b>-93,3</b>	<b>-</b>	<b>1,0</b>
<b>Ohne Angabe</b>	<b>389</b>	<b>+126,2</b>	<b>944</b>	<b>+120,0</b>	<b>3,1</b>	<b>2,4</b>

1) Veränderung gegenüber dem Vorjahresmonat in % – 2) Bei Übernachtungen von Gästen aus der Bundesrepublik Deutschland und dem Ausland: Anteil an allen Übernachtungen im Bundesgebiet; sonst: Anteil an allen Übernachtungen am Ausland zusammen. – 3) mittlere Aufenthaltsdauer in Tagen = Übernachtungen / Ankünfte

## Noch: 2.4 Leistung der Beherbergungsstätten nach Reisegebieten und Herkunftsländern

**März 2007**

Reisegebiet Herkunftsland (ständiger Wohnsitz)	Ankünfte		Übernachtungen			Mittlere Aufenthalts- dauer <sup>3)</sup>
	aller Gäste	Verän- derung <sup>1)</sup>	aller Gäste	Verän- derung <sup>1)</sup>	Anteil <sup>2)</sup>	
<b>Niederrhein</b>	<b>134 070</b>	<b>+2,4</b>	<b>258 954</b>	<b>+1,4</b>	<b>100</b>	<b>1,9</b>
<b>Bundesrepublik Deutschland</b>	<b>110 582</b>	<b>+2,3</b>	<b>209 472</b>	<b>+1,1</b>	<b>80,9</b>	<b>1,9</b>
<b>Ausland</b>	<b>23 488</b>	<b>+2,6</b>	<b>49 482</b>	<b>+2,5</b>	<b>19,1</b>	<b>2,1</b>
<b>Europa</b>	<b>18 677</b>	<b>-0,9</b>	<b>37 234</b>	<b>+0,8</b>	<b>75,2</b>	<b>2,0</b>
EU-Länder	16 312	-1,4	32 014	-0,5	64,7	2,0
Belgien	859	-4,8	1 517	-4,7	3,1	1,8
Dänemark	487	+67,9	893	+84,9	1,8	1,8
Estland	39	+44,4	89	+111,9	0,2	2,3
Finnland	114	-14,9	246	-14,6	0,5	2,2
Frankreich	1 469	-4,4	3 197	+5,2	6,5	2,2
Griechenland	207	+50,0	561	+28,4	1,1	2,7
Irland, Republik	137	+25,7	334	+44,6	0,7	2,4
Italien	1 263	+6,9	2 761	+9,6	5,6	2,2
Lettland	38	-5,0	74	-23,7	0,1	1,9
Litauen	85	+46,6	198	+75,2	0,4	2,3
Luxemburg	127	+11,4	188	-4,6	0,4	1,5
Malta	17	+142,9	46	+318,2	0,1	2,7
Niederlande	6 374	-1,9	10 897	-3,0	22,0	1,7
Österreich	790	-13,3	1 701	-21,6	3,4	2,2
Polen	668	-2,3	1 408	-12,1	2,8	2,1
Portugal	162	+3,2	311	-0,3	0,6	1,9
Schweden	415	-3,3	846	-2,8	1,7	2,0
Slowakische Republik	97	-1,0	286	+41,6	0,6	2,9
Slowenien	44	+22,2	150	+44,2	0,3	3,4
Spanien	596	+7,0	1 457	+15,9	2,9	2,4
Tschechische Republik	273	-9,0	729	+4,6	1,5	2,7
Ungarn	136	+6,3	265	+8,2	0,5	1,9
Vereinigtes Königreich	1 907	-13,7	3 844	-12,9	7,8	2,0
Zypern	8	x	16	x	-	2,0
Island	67	-41,7	142	-12,9	0,3	2,1
Norwegen	183	+10,2	446	+27,1	0,9	2,4
Russland	261	-3,0	913	+20,4	1,8	3,5
Schweiz	1 015	+21,6	1 862	+21,7	3,8	1,8
Ukraine	69	+392,9	138	+318,2	0,3	2,0
Türkei	445	-24,6	978	-20,9	2,0	2,2
sonstige europäische Länder	325	+2,5	741	+5,7	1,5	2,3
<b>Afrika</b>	<b>157</b>	<b>+63,5</b>	<b>599</b>	<b>+131,3</b>	<b>1,2</b>	<b>3,8</b>
Republik Südafrika	37	-7,5	96	-1,0	0,2	2,6
sonstige afrikanische Länder	120	+114,3	503	+210,5	1,0	4,2
<b>Asien</b>	<b>1 377</b>	<b>+19,2</b>	<b>4 419</b>	<b>+7,4</b>	<b>8,9</b>	<b>3,2</b>
Arabische Golfstaaten	87	+64,2	352	+80,5	0,7	4,0
Volksrepublik China und Hongkong	496	+22,8	1 748	-8,7	3,5	3,5
Indien	100	+49,3	388	+93,0	0,8	3,9
Israel	52	-42,9	103	-57,8	0,2	2,0
Japan	259	+34,2	677	+30,7	1,4	2,6
Südkorea	110	-0,9	229	-22,6	0,5	2,1
Taiwan	68	+13,3	163	-20,1	0,3	2,4
sonstige asiatische Länder	205	+16,5	759	+39,5	1,5	3,7
<b>Amerika</b>	<b>1 367</b>	<b>+18,2</b>	<b>3 598</b>	<b>-4,1</b>	<b>7,3</b>	<b>2,6</b>
Kanada	106	+8,2	283	+2,5	0,6	2,7
USA	1 136	+19,8	2 934	-4,8	5,9	2,6
Mittelamerika und Karibik	25	+212,5	66	-4,3	0,1	2,6
Brasilien	46	-14,8	207	+10,7	0,4	4,5
sonstige südamerikanische Länder	54	+10,2	108	-21,7	0,2	2,0
<b>Australien</b>	<b>64</b>	<b>+93,9</b>	<b>344</b>	<b>+335,4</b>	<b>0,7</b>	<b>5,4</b>
<b>Neuseeland und Ozeanien</b>	<b>38</b>	<b>+15,2</b>	<b>74</b>	<b>+48,0</b>	<b>0,1</b>	<b>1,9</b>
<b>Ohne Angabe</b>	<b>1 808</b>	<b>+15,9</b>	<b>3 214</b>	<b>+4,1</b>	<b>6,5</b>	<b>1,8</b>

## Noch: 2.4 Leistung der Beherbergungsstätten nach Reisegebieten und Herkunftsländern

**März 2007**

Reisegebiet Herkunftsland (ständiger Wohnsitz)	Ankünfte		Übernachtungen			Mittlere Aufenthalts- dauer <sup>3)</sup>
	aller Gäste	Verän- derung <sup>1)</sup>	aller Gäste	Verän- derung <sup>1)</sup>	Anteil <sup>2)</sup>	
<b>Münsterland</b>	<b>107 384</b>	<b>+3,3</b>	<b>216 332</b>	<b>+4,7</b>	<b>100</b>	<b>2,0</b>
<b>Bundesrepublik Deutschland</b>	<b>97 248</b>	<b>+2,4</b>	<b>195 344</b>	<b>+3,7</b>	<b>90,3</b>	<b>2,0</b>
<b>Ausland</b>	<b>10 136</b>	<b>+12,6</b>	<b>20 988</b>	<b>+14,7</b>	<b>9,7</b>	<b>2,1</b>
<b>Europa</b>	<b>8 412</b>	<b>+13,0</b>	<b>17 189</b>	<b>+14,9</b>	<b>81,9</b>	<b>2,0</b>
EU-Länder	7 389	+14,4	14 961	+20,0	71,3	2,0
Belgien	395	-16,0	664	-13,8	3,2	1,7
Dänemark	372	+11,4	527	+28,2	2,5	1,4
Estland	36	+140,0	79	+75,6	0,4	2,2
Finnland	81	-10,0	122	+15,1	0,6	1,5
Frankreich	608	+10,5	1 294	+50,5	6,2	2,1
Griechenland	89	+93,5	124	+39,3	0,6	1,4
Irland, Republik	60	-9,1	173	+96,6	0,8	2,9
Italien	393	+8,9	835	+24,8	4,0	2,1
Lettland	28	+75,0	38	-2,6	0,2	1,4
Litauen	23	-25,8	46	-11,5	0,2	2,0
Luxemburg	85	+10,4	127	+19,8	0,6	1,5
Malta	2	x	4	x	-	2,0
Niederlande	2 277	+27,2	3 919	+32,9	18,7	1,7
Österreich	360	-15,1	827	-5,4	3,9	2,3
Polen	902	+56,3	3 073	+83,5	14,6	3,4
Portugal	46	+130,0	75	+87,5	0,4	1,6
Schweden	310	+7,3	428	+27,8	2,0	1,4
Slowakische Republik	17	-58,5	24	-97,2	0,1	1,4
Slowenien	11	-	14	-26,3	0,1	1,3
Spanien	271	+24,3	560	+46,2	2,7	2,1
Tschechische Republik	166	+10,7	471	+1,1	2,2	2,8
Ungarn	72	-41,9	118	-66,0	0,6	1,6
Vereinigtes Königreich	780	+2,8	1 412	+8,4	6,7	1,8
Zypern	5	+150,0	7	+75,0	-	1,4
Island	16	-66,7	75	+17,2	0,4	4,7
Norwegen	147	+53,1	290	+65,7	1,4	2,0
Russland	129	-29,9	402	-50,7	1,9	3,1
Schweiz	487	+26,8	872	+25,5	4,2	1,8
Ukraine	23	-68,9	39	-76,2	0,2	1,7
Türkei	75	+36,4	133	-5,0	0,6	1,8
sonstige europäische Länder	146	+5,0	417	-3,9	2,0	2,9
<b>Afrika</b>	<b>48</b>	<b>+2,1</b>	<b>109</b>	<b>+4,8</b>	<b>0,5</b>	<b>2,3</b>
Republik Südafrika	25	+31,6	60	+57,9	0,3	2,4
sonstige afrikanische Länder	23	-17,9	49	-25,8	0,2	2,1
<b>Asien</b>	<b>317</b>	<b>-12,7</b>	<b>771</b>	<b>-24,3</b>	<b>3,7</b>	<b>2,4</b>
Arabische Golfstaaten	15	-42,3	33	-77,9	0,2	2,2
Volksrepublik China und Hongkong	86	+109,8	206	+38,3	1,0	2,4
Indien	22	+10,0	63	-4,5	0,3	2,9
Israel	36	-14,3	55	-31,3	0,3	1,5
Japan	113	+18,9	250	+26,3	1,2	2,2
Südkorea	6	-57,1	18	-47,1	0,1	3,0
Taiwan	3	-95,9	6	-93,5	-	2,0
sonstige asiatische Länder	36	-30,8	140	-44,0	0,7	3,9
<b>Amerika</b>	<b>632</b>	<b>-</b>	<b>1 508</b>	<b>+8,0</b>	<b>7,2</b>	<b>2,4</b>
Kanada	81	+80,0	168	+84,6	0,8	2,1
USA	487	-2,2	1 130	+2,2	5,4	2,3
Mittelamerika und Karibik	4	-	4	-	-	1,0
Brasilien	43	+48,3	165	+132,4	0,8	3,8
sonstige südamerikanische Länder	17	-69,6	41	-66,9	0,2	2,4
<b>Australien</b>	<b>40</b>	<b>-16,7</b>	<b>95</b>	<b>+10,5</b>	<b>0,5</b>	<b>2,4</b>
<b>Neuseeland und Ozeanien</b>	<b>2</b>	<b>-60,0</b>	<b>3</b>	<b>-40,0</b>	<b>-</b>	<b>1,5</b>
<b>Ohne Angabe</b>	<b>685</b>	<b>+48,3</b>	<b>1 313</b>	<b>+79,4</b>	<b>6,3</b>	<b>1,9</b>

## Noch: 2.4 Leistung der Beherbergungsstätten nach Reisegebieten und Herkunftsländern

**März 2007**

Reisegebiet Herkunftsland (ständiger Wohnsitz)	Ankünfte		Übernachtungen			Mittlere Aufenthalts- dauer <sup>3)</sup>
	aller Gäste	Verän- derung <sup>1)</sup>	aller Gäste	Verän- derung <sup>1)</sup>	Anteil <sup>2)</sup>	
<b>Teutoburger Wald</b>	<b>142 650</b>	<b>+0,6</b>	<b>510 899</b>	<b>+3,0</b>	<b>100</b>	<b>3,6</b>
<b>Bundesrepublik Deutschland</b>	<b>126 961</b>	<b>-</b>	<b>475 447</b>	<b>+2,9</b>	<b>93,1</b>	<b>3,7</b>
<b>Ausland</b>	<b>15 689</b>	<b>+5,3</b>	<b>35 452</b>	<b>+4,9</b>	<b>6,9</b>	<b>2,3</b>
<b>Europa</b>	<b>12 518</b>	<b>+2,6</b>	<b>27 660</b>	<b>+4,4</b>	<b>78,0</b>	<b>2,2</b>
EU-Länder	10 283	-1,0	23 183	+1,6	65,4	2,3
Belgien	576	-16,2	926	-11,5	2,6	1,6
Dänemark	601	+36,9	1 111	+29,3	3,1	1,8
Estland	37	+12,1	76	+22,6	0,2	2,1
Finnland	95	-9,5	163	-2,4	0,5	1,7
Frankreich	840	-3,6	1 449	+5,8	4,1	1,7
Griechenland	178	+67,9	351	+39,3	1,0	2,0
Irland, Republik	82	+17,1	216	-14,6	0,6	2,6
Italien	650	-11,0	1 314	-5,4	3,7	2,0
Lettland	87	+234,6	118	+257,6	0,3	1,4
Litauen	72	+4,3	168	-3,4	0,5	2,3
Luxemburg	61	-7,6	109	-7,6	0,3	1,8
Malta	-	-	-	-	-	-
Niederlande	2 321	-14,2	5 471	-12,7	15,4	2,4
Österreich	633	+5,9	1 444	+13,9	4,1	2,3
Polen	837	-5,1	2 771	+2,3	7,8	3,3
Portugal	236	+56,3	593	+73,9	1,7	2,5
Schweden	267	-19,6	481	-3,0	1,4	1,8
Slowakische Republik	45	-19,6	105	+40,0	0,3	2,3
Slowenien	19	+58,3	36	+20,0	0,1	1,9
Spanien	506	+33,2	947	-2,9	2,7	1,9
Tschechische Republik	265	+44,8	473	+7,3	1,3	1,8
Ungarn	156	-5,5	589	+24,0	1,7	3,8
Vereinigtes Königreich	1 712	-0,1	4 256	+6,4	12,0	2,5
Zypern	7	-12,5	16	-5,9	-	2,3
Island	49	-46,2	165	-46,6	0,5	3,4
Norwegen	155	+30,3	288	+52,4	0,8	1,9
Russland	791	+58,2	1 549	+40,3	4,4	2,0
Schweiz	640	+8,1	1 144	+16,0	3,2	1,8
Ukraine	40	+48,1	217	+110,7	0,6	5,4
Türkei	169	-7,7	348	-5,2	1,0	2,1
sonstige europäische Länder	391	+30,3	766	+26,8	2,2	2,0
<b>Afrika</b>	<b>89</b>	<b>+11,3</b>	<b>157</b>	<b>-25,2</b>	<b>0,4</b>	<b>1,8</b>
Republik Südafrika	25	-37,5	56	-50,0	0,2	2,2
sonstige afrikanische Länder	64	+60,0	101	+3,1	0,3	1,6
<b>Asien</b>	<b>1 005</b>	<b>+9,7</b>	<b>2 930</b>	<b>+1,1</b>	<b>8,3</b>	<b>2,9</b>
Arabische Golfstaaten	63	+3,3	188	+22,9	0,5	3,0
Volksrepublik China und Hongkong	233	-22,6	953	-4,9	2,7	4,1
Indien	90	+172,7	318	+174,1	0,9	3,5
Israel	33	-21,4	87	-31,0	0,2	2,6
Japan	185	+4,5	582	-23,0	1,6	3,1
Südkorea	140	+2,2	362	+16,0	1,0	2,6
Taiwan	57	-3,4	98	-29,5	0,3	1,7
sonstige asiatische Länder	204	+92,5	342	+16,3	1,0	1,7
<b>Amerika</b>	<b>693</b>	<b>-25,4</b>	<b>2 105</b>	<b>-23,0</b>	<b>5,9</b>	<b>3,0</b>
Kanada	65	-21,7	188	-21,7	0,5	2,9
USA	545	-26,0	1 571	-25,9	4,4	2,9
Mittelamerika und Karibik	26	+36,8	105	+72,1	0,3	4,0
Brasilien	27	-47,1	120	-33,3	0,3	4,4
sonstige südamerikanische Länder	30	-25,0	121	-9,0	0,3	4,0
<b>Australien</b>	<b>59</b>	<b>-25,3</b>	<b>161</b>	<b>+5,9</b>	<b>0,5</b>	<b>2,7</b>
<b>Neuseeland und Ozeanien</b>	<b>1</b>	<b>-80,0</b>	<b>1</b>	<b>-95,7</b>	<b>-</b>	<b>1,0</b>
<b>Ohne Angabe</b>	<b>1 324</b>	<b>+94,1</b>	<b>2 438</b>	<b>+87,4</b>	<b>6,9</b>	<b>1,8</b>

## Noch: 2.4 Leistung der Beherbergungsstätten nach Reisegebieten und Herkunftsländern

**März 2007**

Reisegebiet Herkunftsland (ständiger Wohnsitz)	Ankünfte		Übernachtungen			Mittlere Aufenthalts- dauer <sup>3)</sup>
	aller Gäste	Verän- derung <sup>1)</sup>	aller Gäste	Verän- derung <sup>1)</sup>	Anteil <sup>2)</sup>	
<b>Sauerland</b>	<b>128 864</b>	<b>-5,1</b>	<b>408 969</b>	<b>-2,3</b>	<b>100</b>	<b>3,2</b>
<b>Bundesrepublik Deutschland</b>	<b>108 579</b>	<b>+1,9</b>	<b>340 312</b>	<b>+3,1</b>	<b>83,2</b>	<b>3,1</b>
<b>Ausland</b>	<b>20 285</b>	<b>-30,4</b>	<b>68 657</b>	<b>-22,6</b>	<b>16,8</b>	<b>3,4</b>
<b>Europa</b>	<b>19 319</b>	<b>-31,2</b>	<b>66 529</b>	<b>-21,7</b>	<b>96,9</b>	<b>3,4</b>
EU-Länder	18 651	-32,4	65 178	-22,1	94,9	3,5
Belgien	1 255	-42,1	3 589	-52,2	5,2	2,9
Dänemark	148	+21,3	233	+14,8	0,3	1,6
Estland	8	x	37	x	0,1	4,6
Finnland	63	+37,0	135	+87,5	0,2	2,1
Frankreich	423	+39,6	1 184	+105,6	1,7	2,8
Griechenland	11	-38,9	31	-38,0	-	2,8
Irland, Republik	30	+100,0	86	+95,5	0,1	2,9
Italien	213	-37,5	392	-47,1	0,6	1,8
Lettland	2	-	2	-	-	1,0
Litauen	17	+6,3	130	+251,4	0,2	7,6
Luxemburg	27	-30,8	42	-71,0	0,1	1,6
Malta	-	-	-	-	-	-
Niederlande	14 687	-33,5	53 586	-21,5	78,0	3,6
Österreich	274	-1,1	716	-0,1	1,0	2,6
Polen	558	+102,2	2 928	+46,4	4,3	5,2
Portugal	40	-95,4	165	-83,9	0,2	4,1
Schweden	166	+13,7	237	-5,6	0,3	1,4
Slowakische Republik	40	-75,2	141	-69,7	0,2	3,5
Slowenien	8	-66,7	11	-75,6	-	1,4
Spanien	156	+39,3	306	+19,1	0,4	2,0
Tschechische Republik	153	-27,5	341	-30,8	0,5	2,2
Ungarn	52	+48,6	289	+236,0	0,4	5,6
Vereinigtes Königreich	318	-6,5	595	-10,8	0,9	1,9
Zypern	2	x	2	x	-	1,0
Island	3	-87,0	3	-96,8	-	1,0
Norwegen	77	-28,0	210	-	0,3	2,7
Russland	150	+177,8	233	+111,8	0,3	1,6
Schweiz	244	+41,0	487	+3,8	0,7	2,0
Ukraine	14	+366,7	76	x	0,1	5,4
Türkei	22	-37,1	56	-29,1	0,1	2,5
sonstige europäische Länder	158	+37,4	286	-13,6	0,4	1,8
<b>Afrika</b>	<b>24</b>	<b>x</b>	<b>47</b>	<b>x</b>	<b>0,1</b>	<b>2,0</b>
Republik Südafrika	10	+400,0	21	x	-	2,1
sonstige afrikanische Länder	14	x	26	x	-	1,9
<b>Asien</b>	<b>314</b>	<b>-1,6</b>	<b>757</b>	<b>-65,5</b>	<b>1,1</b>	<b>2,4</b>
Arabische Golfstaaten	82	x	114	x	0,2	1,4
Volksrepublik China und Hongkong	90	-24,4	281	-11,1	0,4	3,1
Indien	25	-30,6	84	-49,4	0,1	3,4
Israel	15	+400,0	42	x	0,1	2,8
Japan	35	-38,6	68	-65,5	0,1	1,9
Südkorea	9	-47,1	15	-75,4	-	1,7
Taiwan	26	+85,7	58	+114,8	0,1	2,2
sonstige asiatische Länder	32	-50,0	95	-93,3	0,1	3,0
<b>Amerika</b>	<b>305</b>	<b>-16,7</b>	<b>690</b>	<b>-19,9</b>	<b>1,0</b>	<b>2,3</b>
Kanada	24	-14,3	58	-14,7	0,1	2,4
USA	223	-14,2	515	-18,4	0,8	2,3
Mittelamerika und Karibik	38	-7,3	67	-1,5	0,1	1,8
Brasilien	7	-76,7	32	-56,2	-	4,6
sonstige südamerikanische Länder	13	+85,7	18	-14,3	-	1,4
<b>Australien</b>	<b>12</b>	<b>+100,0</b>	<b>41</b>	<b>+173,3</b>	<b>0,1</b>	<b>3,4</b>
<b>Neuseeland und Ozeanien</b>	<b>3</b>	<b>+50,0</b>	<b>13</b>	<b>-38,1</b>	<b>-</b>	<b>4,3</b>
<b>Ohne Angabe</b>	<b>308</b>	<b>-10,5</b>	<b>580</b>	<b>-7,5</b>	<b>0,8</b>	<b>1,9</b>

## Noch: 2.4 Leistung der Beherbergungsstätten nach Reisegebieten und Herkunftsländern

**März 2007**

Reisegebiet Herkunftsland (ständiger Wohnsitz)	Ankünfte		Übernachtungen			Mittlere Aufenthalts- dauer <sup>3)</sup>
	aller Gäste	Verän- derung <sup>1)</sup>	aller Gäste	Verän- derung <sup>1)</sup>	Anteil <sup>2)</sup>	
<b>Siegerland-Wittgenstein</b>	<b>21 082</b>	<b>+11,3</b>	<b>80 665</b>	<b>+6,2</b>	<b>100</b>	<b>3,8</b>
<b>Bundesrepublik Deutschland</b>	<b>18 012</b>	<b>+8,9</b>	<b>73 859</b>	<b>+4,0</b>	<b>91,6</b>	<b>4,1</b>
<b>Ausland</b>	<b>3 070</b>	<b>+28,1</b>	<b>6 806</b>	<b>+38,4</b>	<b>8,4</b>	<b>2,2</b>
<b>Europa</b>	<b>2 067</b>	<b>+12,2</b>	<b>4 342</b>	<b>+24,8</b>	<b>63,8</b>	<b>2,1</b>
EU-Länder	1 768	+14,1	3 823	+30,1	56,2	2,2
Belgien	113	-13,1	201	-11,8	3,0	1,8
Dänemark	71	+73,2	126	+88,1	1,9	1,8
Estland	11	x	202	x	3,0	18,4
Finnland	24	+41,2	37	+27,6	0,5	1,5
Frankreich	148	+16,5	248	+42,5	3,6	1,7
Griechenland	16	+166,7	30	+114,3	0,4	1,9
Irland, Republik	8	-11,1	8	-27,3	0,1	1,0
Italien	102	+7,4	251	+47,6	3,7	2,5
Lettland	4	+100,0	4	+100,0	0,1	1,0
Litauen	3	-66,7	6	-40,0	0,1	2,0
Luxemburg	13	+30,0	17	+41,7	0,2	1,3
Malta	-	-	-	-	-	-
Niederlande	526	+9,8	1 285	+22,5	18,9	2,4
Österreich	169	+19,0	278	+36,9	4,1	1,6
Polen	112	+21,7	180	+29,5	2,6	1,6
Portugal	4	-60,0	32	-30,4	0,5	8,0
Schweden	42	-35,4	85	-15,0	1,2	2,0
Slowakische Republik	3	+50,0	3	+50,0	-	1,0
Slowenien	3	-88,9	12	-92,7	0,2	4,0
Spanien	66	+83,3	145	+119,7	2,1	2,2
Tschechische Republik	32	-42,9	118	+42,2	1,7	3,7
Ungarn	129	+207,1	214	+46,6	3,1	1,7
Vereinigtes Königreich	169	+10,5	341	+52,9	5,0	2,0
Zypern	-	-	-	-	-	-
Island	2	x	2	x	-	1,0
Norwegen	7	-36,4	18	+63,6	0,3	2,6
Russland	59	+25,5	82	-4,7	1,2	1,4
Schweiz	152	+9,4	274	+4,2	4,0	1,8
Ukraine	8	x	10	+233,3	0,1	1,3
Türkei	23	-8,0	72	+46,9	1,1	3,1
sonstige europäische Länder	48	-30,4	61	-52,7	0,9	1,3
<b>Afrika</b>	<b>31</b>	<b>+63,2</b>	<b>71</b>	<b>+54,3</b>	<b>1,0</b>	<b>2,3</b>
Republik Südafrika	4	-	9	+50,0	0,1	2,3
sonstige afrikanische Länder	27	+80,0	62	+55,0	0,9	2,3
<b>Asien</b>	<b>520</b>	<b>+182,6</b>	<b>1 454</b>	<b>+158,7</b>	<b>21,4</b>	<b>2,8</b>
Arabische Golfstaaten	4	-	12	+20,0	0,2	3,0
Volksrepublik China und Hongkong	368	+371,8	1 140	+289,1	16,7	3,1
Indien	12	+50,0	43	+230,8	0,6	3,6
Israel	20	+66,7	45	+66,7	0,7	2,3
Japan	25	+8,7	45	-21,1	0,7	1,8
Südkorea	34	+30,8	64	+6,7	0,9	1,9
Taiwan	21	+250,0	48	+118,2	0,7	2,3
sonstige asiatische Länder	36	+33,3	57	-28,8	0,8	1,6
<b>Amerika</b>	<b>167</b>	<b>+20,1</b>	<b>399</b>	<b>+45,6</b>	<b>5,9</b>	<b>2,4</b>
Kanada	7	-12,5	27	+17,4	0,4	3,9
USA	140	+29,6	341	+64,7	5,0	2,4
Mittelamerika und Karibik	2	-	2	-	-	1,0
Brasilien	8	-42,9	12	-57,1	0,2	1,5
sonstige südamerikanische Länder	10	+42,9	17	+21,4	0,2	1,7
<b>Australien</b>	<b>11</b>	<b>-42,1</b>	<b>14</b>	<b>-58,8</b>	<b>0,2</b>	<b>1,3</b>
<b>Neuseeland und Ozeanien</b>	<b>2</b>	<b>-</b>	<b>9</b>	<b>+28,6</b>	<b>0,1</b>	<b>4,5</b>
<b>Ohne Angabe</b>	<b>272</b>	<b>+41,7</b>	<b>517</b>	<b>+0,8</b>	<b>7,6</b>	<b>1,9</b>

## Noch: 2.4 Leistung der Beherbergungsstätten nach Reisegebieten und Herkunftsländern

**März 2007**

Reisegebiet Herkunftsland (ständiger Wohnsitz)	Ankünfte		Übernachtungen			Mittlere Aufenthalts- dauer <sup>3)</sup>
	aller Gäste	Verän- derung <sup>1)</sup>	aller Gäste	Verän- derung <sup>1)</sup>	Anteil <sup>2)</sup>	
<b>Bergisches Land</b>	<b>77 600</b>	<b>+6,0</b>	<b>192 828</b>	<b>+7,7</b>	<b>100</b>	<b>2,5</b>
<b>Bundesrepublik Deutschland</b>	<b>66 878</b>	<b>+4,8</b>	<b>168 944</b>	<b>+7,1</b>	<b>87,6</b>	<b>2,5</b>
<b>Ausland</b>	<b>10 722</b>	<b>+14,4</b>	<b>23 884</b>	<b>+11,6</b>	<b>12,4</b>	<b>2,2</b>
<b>Europa</b>	<b>8 433</b>	<b>+14,7</b>	<b>17 900</b>	<b>+17,2</b>	<b>74,9</b>	<b>2,1</b>
EU-Länder	7 178	+14,2	14 080	+12,8	59,0	2,0
Belgien	500	+6,2	901	+17,8	3,8	1,8
Dänemark	228	-19,4	346	-21,4	1,4	1,5
Estland	33	+200,0	87	+278,3	0,4	2,6
Finnland	90	-18,9	158	-13,7	0,7	1,8
Frankreich	1 165	+17,6	1 892	+5,3	7,9	1,6
Griechenland	103	+47,1	289	+72,0	1,2	2,8
Irland, Republik	14	-73,1	21	-74,1	0,1	1,5
Italien	640	+10,9	1 435	+20,3	6,0	2,2
Lettland	5	-28,6	9	-35,7	-	1,8
Litauen	7	-58,8	12	-68,4	0,1	1,7
Luxemburg	102	+29,1	157	+22,7	0,7	1,5
Malta	1	-85,7	5	-64,3	-	5,0
Niederlande	974	-4,2	1 806	+2,7	7,6	1,9
Österreich	403	+14,2	825	+2,5	3,5	2,0
Polen	433	+1,6	906	-12,6	3,8	2,1
Portugal	206	+139,5	581	+202,6	2,4	2,8
Schweden	295	+39,8	448	+27,3	1,9	1,5
Slowakische Republik	106	+194,4	259	+201,2	1,1	2,4
Slowenien	88	+238,5	263	+331,1	1,1	3,0
Spanien	374	+31,2	720	-2,7	3,0	1,9
Tschechische Republik	272	+22,5	825	+18,0	3,5	3,0
Ungarn	93	+2,2	224	-16,7	0,9	2,4
Vereinigtes Königreich	1 046	+22,2	1 911	+16,5	8,0	1,8
Zypern	-	-	-	-	-	-
Island	3	-40,0	6	-64,7	-	2,0
Norwegen	48	-48,9	82	-59,4	0,3	1,7
Russland	252	+30,6	667	+29,3	2,8	2,6
Schweiz	503	+19,2	1 153	+43,2	4,8	2,3
Ukraine	94	x	247	x	1,0	2,6
Türkei	108	-52,2	298	-52,8	1,2	2,8
sonstige europäische Länder	247	+102,5	1 367	+126,3	5,7	5,5
<b>Afrika</b>	<b>59</b>	<b>-16,9</b>	<b>179</b>	<b>-16,7</b>	<b>0,7</b>	<b>3,0</b>
Republik Südafrika	16	-55,6	41	-52,9	0,2	2,6
sonstige afrikanische Länder	43	+22,9	138	+7,8	0,6	3,2
<b>Asien</b>	<b>589</b>	<b>-8,5</b>	<b>2 066</b>	<b>-26,4</b>	<b>8,7</b>	<b>3,5</b>
Arabische Golfstaaten	19	+26,7	43	+13,2	0,2	2,3
Volksrepublik China und Hongkong	181	-31,7	819	-42,5	3,4	4,5
Indien	55	+44,7	257	+49,4	1,1	4,7
Israel	47	+11,9	117	+48,1	0,5	2,5
Japan	129	-10,4	360	-21,7	1,5	2,8
Südkorea	30	+87,5	72	+22,0	0,3	2,4
Taiwan	44	-20,0	159	-25,7	0,7	3,6
sonstige asiatische Länder	84	+21,7	239	-33,8	1,0	2,8
<b>Amerika</b>	<b>718</b>	<b>+10,0</b>	<b>2 086</b>	<b>+3,4</b>	<b>8,7</b>	<b>2,9</b>
Kanada	45	-28,6	115	-41,3	0,5	2,6
USA	585	+13,8	1 661	+6,6	7,0	2,8
Mittelamerika und Karibik	10	+11,1	39	-46,6	0,2	3,9
Brasilien	45	+25,0	146	+36,4	0,6	3,2
sonstige südamerikanische Länder	33	+6,5	125	+48,8	0,5	3,8
<b>Australien</b>	<b>9</b>	<b>-79,5</b>	<b>24</b>	<b>-74,5</b>	<b>0,1</b>	<b>2,7</b>
<b>Neuseeland und Ozeanien</b>	<b>2</b>	<b>-33,3</b>	<b>4</b>	<b>-33,3</b>	<b>-</b>	<b>2,0</b>
<b>Ohne Angabe</b>	<b>912</b>	<b>+51,2</b>	<b>1 625</b>	<b>+66,3</b>	<b>6,8</b>	<b>1,8</b>



## Noch: 2.4 Leistung der Beherbergungsstätten nach Reisegebieten und Herkunftsländern

**März 2007**

Reisegebiet Herkunftsland (ständiger Wohnsitz)	Ankünfte		Übernachtungen			Mittlere Aufenthalts- dauer <sup>3)</sup>
	aller Gäste	Verän- derung <sup>1)</sup>	aller Gäste	Verän- derung <sup>1)</sup>	Anteil <sup>2)</sup>	
<b>Bonn und Rhein-Sieg-Kreis</b>	<b>101 342</b>	<b>+8,8</b>	<b>202 353</b>	<b>+8,9</b>	<b>100</b>	<b>2,0</b>
<b>Bundesrepublik Deutschland</b>	<b>87 305</b>	<b>+8,7</b>	<b>169 541</b>	<b>+10,6</b>	<b>83,8</b>	<b>1,9</b>
<b>Ausland</b>	<b>14 037</b>	<b>+9,2</b>	<b>32 812</b>	<b>+0,5</b>	<b>16,2</b>	<b>2,3</b>
<b>Europa</b>	<b>10 376</b>	<b>+5,3</b>	<b>21 798</b>	<b>-1,5</b>	<b>66,4</b>	<b>2,1</b>
EU-Länder	8 643	+0,9	17 767	-3,9	54,1	2,1
Belgien	1 141	+29,2	1 886	+27,3	5,7	1,7
Dänemark	116	-35,9	242	-57,2	0,7	2,1
Estland	19	-13,6	45	-21,1	0,1	2,4
Finnland	140	+4,5	498	+15,5	1,5	3,6
Frankreich	905	-7,1	2 080	-2,6	6,3	2,3
Griechenland	122	+7,0	323	-0,6	1,0	2,6
Irland, Republik	126	+96,9	225	+40,6	0,7	1,8
Italien	718	-9,5	1 599	-8,8	4,9	2,2
Lettland	13	+62,5	32	+14,3	0,1	2,5
Litauen	58	+132,0	176	+125,6	0,5	3,0
Luxemburg	135	+17,4	196	-10,9	0,6	1,5
Malta	2	-33,3	6	-25,0	-	3,0
Niederlande	1 146	-4,3	1 970	-11,5	6,0	1,7
Österreich	578	-1,7	1 269	+13,3	3,9	2,2
Polen	375	+34,4	1 160	+12,2	3,5	3,1
Portugal	135	+77,6	328	+74,5	1,0	2,4
Schweden	259	+75,0	533	+50,1	1,6	2,1
Slowakische Republik	80	+35,6	155	+11,5	0,5	1,9
Slowenien	10	-37,5	21	-58,0	0,1	2,1
Spanien	358	-0,6	740	-16,4	2,3	2,1
Tschechische Republik	353	+58,3	749	+44,0	2,3	2,1
Ungarn	161	+3,2	378	-20,4	1,2	2,3
Vereinigtes Königreich	1 689	-21,1	3 150	-25,9	9,6	1,9
Zypern	4	-	6	-33,3	-	1,5
Island	4	-77,8	10	-78,7	-	2,5
Norwegen	159	+62,2	275	+22,8	0,8	1,7
Russland	296	+28,1	825	-25,1	2,5	2,8
Schweiz	664	+8,5	1 207	-9,7	3,7	1,8
Ukraine	85	+372,2	304	x	0,9	3,6
Türkei	144	-1,4	389	-5,6	1,2	2,7
sonstige europäische Länder	381	+121,5	1 021	+112,7	3,1	2,7
<b>Afrika</b>	<b>308</b>	<b>+19,4</b>	<b>1 212</b>	<b>+26,4</b>	<b>3,7</b>	<b>3,9</b>
Republik Südafrika	31	-32,6	88	-56,7	0,3	2,8
sonstige afrikanische Länder	277	+30,7	1 124	+48,7	3,4	4,1
<b>Asien</b>	<b>1 563</b>	<b>-3,7</b>	<b>4 813</b>	<b>-25,0</b>	<b>14,7</b>	<b>3,1</b>
Arabische Golfstaaten	183	+9,6	1 387	+48,3	4,2	7,6
Volksrepublik China und Hongkong	366	-50,5	927	-72,6	2,8	2,5
Indien	63	+142,3	234	+56,0	0,7	3,7
Israel	58	-15,9	162	-10,0	0,5	2,8
Japan	502	+51,7	894	-0,7	2,7	1,8
Südkorea	29	-	90	-8,2	0,3	3,1
Taiwan	62	+47,6	154	+23,2	0,5	2,5
sonstige asiatische Länder	300	+36,4	965	+49,1	2,9	3,2
<b>Amerika</b>	<b>1 339</b>	<b>+48,9</b>	<b>3 916</b>	<b>+53,3</b>	<b>11,9</b>	<b>2,9</b>
Kanada	96	-6,8	290	-15,5	0,9	3,0
USA	860	+28,6	2 265	+24,7	6,9	2,6
Mittelamerika und Karibik	103	+194,3	578	x	1,8	5,6
Brasilien	210	x	468	+286,8	1,4	2,2
sonstige südamerikanische Länder	70	+22,8	315	+37,6	1,0	4,5
<b>Australien</b>	<b>96</b>	<b>+231,0</b>	<b>358</b>	<b>+383,8</b>	<b>1,1</b>	<b>3,7</b>
<b>Neuseeland und Ozeanien</b>	<b>17</b>	<b>+70,0</b>	<b>39</b>	<b>+2,6</b>	<b>0,1</b>	<b>2,3</b>
<b>Ohne Angabe</b>	<b>338</b>	<b>+92,0</b>	<b>676</b>	<b>+48,9</b>	<b>2,1</b>	<b>2,0</b>

## Noch: 2.4 Leistung der Beherbergungsstätten nach Reisegebieten und Herkunftsländern

**März 2007**

Reisegebiet Herkunftsland (ständiger Wohnsitz)	Ankünfte		Übernachtungen			Mittlere Aufenthalts- dauer <sup>3)</sup>
	aller Gäste	Verän- derung <sup>1)</sup>	aller Gäste	Verän- derung <sup>1)</sup>	Anteil <sup>2)</sup>	
<b>Köln und Region</b>	<b>241 715</b>	<b>+10,4</b>	<b>452 665</b>	<b>+13,5</b>	<b>100</b>	<b>1,9</b>
<b>Bundesrepublik Deutschland</b>	<b>172 075</b>	<b>+9,2</b>	<b>304 187</b>	<b>+13,1</b>	<b>67,2</b>	<b>1,8</b>
<b>Ausland</b>	<b>69 640</b>	<b>+13,4</b>	<b>148 478</b>	<b>+14,2</b>	<b>32,8</b>	<b>2,1</b>
<b>Europa</b>	<b>51 386</b>	<b>+12,8</b>	<b>103 538</b>	<b>+14,5</b>	<b>69,7</b>	<b>2,0</b>
EU-Länder	42 171	+9,2	83 457	+9,9	56,2	2,0
Belgien	3 320	+10,1	5 576	+14,6	3,8	1,7
Dänemark	1 240	+36,9	2 617	+47,2	1,8	2,1
Estland	155	+42,2	313	+42,9	0,2	2,0
Finnland	690	-24,3	1 591	-15,6	1,1	2,3
Frankreich	4 885	+32,1	9 101	+28,9	6,1	1,9
Griechenland	571	+2,7	1 450	+4,4	1,0	2,5
Irland, Republik	375	-5,5	843	-0,4	0,6	2,2
Italien	4 933	+8,7	11 439	+11,5	7,7	2,3
Lettland	86	+62,3	169	+59,4	0,1	2,0
Litauen	92	-1,1	172	+4,2	0,1	1,9
Luxemburg	844	+64,5	1 187	+67,2	0,8	1,4
Malta	7	-70,8	19	-68,9	-	2,7
Niederlande	5 744	+6,8	9 436	+5,7	6,4	1,6
Österreich	2 577	+16,0	4 959	+21,2	3,3	1,9
Polen	1 158	+14,2	2 512	+8,3	1,7	2,2
Portugal	589	+29,2	1 848	+62,0	1,2	3,1
Schweden	1 417	+18,7	3 106	+25,5	2,1	2,2
Slowakische Republik	140	+94,4	310	+72,2	0,2	2,2
Slowenien	172	+107,2	379	+64,1	0,3	2,2
Spanien	2 752	-7,0	6 217	-0,4	4,2	2,3
Tschechische Republik	819	+22,6	1 794	+16,9	1,2	2,2
Ungarn	417	+45,3	972	+63,6	0,7	2,3
Vereinigtes Königreich	9 157	-3,0	17 359	-7,5	11,7	1,9
Zypern	31	-	88	-5,4	0,1	2,8
Island	90	-39,2	203	-31,4	0,1	2,3
Norwegen	640	+28,3	1 365	+39,3	0,9	2,1
Russland	1 674	+76,6	4 245	+83,4	2,9	2,5
Schweiz	3 614	+34,1	7 272	+46,4	4,9	2,0
Ukraine	202	+210,8	420	+230,7	0,3	2,1
Türkei	1 476	+12,7	2 938	-0,5	2,0	2,0
sonstige europäische Länder	1 519	+20,8	3 638	+27,0	2,5	2,4
<b>Afrika</b>	<b>727</b>	<b>-5,3</b>	<b>2 015</b>	<b>+14,1</b>	<b>1,4</b>	<b>2,8</b>
Republik Südafrika	178	+14,8	452	+34,9	0,3	2,5
sonstige afrikanische Länder	549	-10,4	1 563	+9,2	1,1	2,8
<b>Asien</b>	<b>6 361</b>	<b>-1,3</b>	<b>17 157</b>	<b>+4,4</b>	<b>11,6</b>	<b>2,7</b>
Arabische Golfstaaten	446	+22,9	2 075	+59,0	1,4	4,7
Volksrepublik China und Hongkong	1 286	-7,2	3 806	+32,7	2,6	3,0
Indien	360	+50,6	1 124	-2,3	0,8	3,1
Israel	323	-27,1	891	-36,8	0,6	2,8
Japan	1 668	+25,2	4 255	+55,3	2,9	2,6
Südkorea	214	+37,2	418	+31,9	0,3	2,0
Taiwan	365	-43,4	933	-66,3	0,6	2,6
sonstige asiatische Länder	1 699	-9,6	3 655	-5,8	2,5	2,2
<b>Amerika</b>	<b>8 276</b>	<b>+38,0</b>	<b>19 359</b>	<b>+27,5</b>	<b>13,0</b>	<b>2,3</b>
Kanada	674	+26,9	1 648	+21,5	1,1	2,4
USA	6 588	+47,1	14 917	+26,0	10,0	2,3
Mittelamerika und Karibik	199	+26,8	454	+19,8	0,3	2,3
Brasilien	452	+89,1	1 301	+111,5	0,9	2,9
sonstige südamerikanische Länder	363	-38,4	1 039	+4,3	0,7	2,9
<b>Australien</b>	<b>463</b>	<b>+24,8</b>	<b>1 277</b>	<b>+24,5</b>	<b>0,9</b>	<b>2,8</b>
<b>Neuseeland und Ozeanien</b>	<b>93</b>	<b>+50,0</b>	<b>244</b>	<b>+55,4</b>	<b>0,2</b>	<b>2,6</b>
<b>Ohne Angabe</b>	<b>2 334</b>	<b>+4,4</b>	<b>4 888</b>	<b>-3,1</b>	<b>3,3</b>	<b>2,1</b>

## Noch: 2.4 Leistung der Beherbergungsstätten nach Reisegebieten und Herkunftsländern

**März 2007**

Reisegebiet Herkunftsland (ständiger Wohnsitz)	Ankünfte		Übernachtungen			Mittlere Aufenthalts- dauer <sup>3)</sup>
	aller Gäste	Verän- derung <sup>1)</sup>	aller Gäste	Verän- derung <sup>1)</sup>	Anteil <sup>2)</sup>	
<b>Düsseldorf und Kreis Mettmann</b>	<b>206 114</b>	<b>+5,9</b>	<b>356 268</b>	<b>+2,9</b>	<b>100</b>	<b>1,7</b>
<b>Bundesrepublik Deutschland</b>	<b>142 544</b>	<b>+6,3</b>	<b>233 023</b>	<b>+5,8</b>	<b>65,4</b>	<b>1,6</b>
<b>Ausland</b>	<b>63 570</b>	<b>+4,9</b>	<b>123 245</b>	<b>-2,1</b>	<b>34,6</b>	<b>1,9</b>
<b>Europa</b>	<b>45 649</b>	<b>+3,2</b>	<b>84 108</b>	<b>+0,3</b>	<b>68,2</b>	<b>1,8</b>
EU-Länder	37 953	+1,9	68 885	-0,1	55,9	1,8
Belgien	1 505	+0,5	2 312	+1,6	1,9	1,5
Dänemark	770	-26,6	1 288	-20,9	1,0	1,7
Estland	110	+7,8	192	-13,5	0,2	1,7
Finnland	912	-0,5	1 559	-9,0	1,3	1,7
Frankreich	4 191	+7,2	7 716	+4,7	6,3	1,8
Griechenland	1 040	+9,0	2 274	-1,3	1,8	2,2
Irland, Republik	536	-12,4	1 071	-23,9	0,9	2,0
Italien	4 357	+0,3	8 799	-3,4	7,1	2,0
Lettland	107	+39,0	199	+15,7	0,2	1,9
Litauen	117	+56,0	224	+13,1	0,2	1,9
Luxemburg	386	-11,3	552	-13,1	0,4	1,4
Malta	6	-25,0	18	+50,0	-	3,0
Niederlande	5 402	+4,5	8 628	+9,4	7,0	1,6
Österreich	2 795	+8,3	5 491	+2,8	4,5	2,0
Polen	949	-8,2	2 164	+6,5	1,8	2,3
Portugal	627	-6,3	1 434	-9,9	1,2	2,3
Schweden	1 324	+3,8	2 199	+1,7	1,8	1,7
Slowakische Republik	232	+146,8	645	+310,8	0,5	2,8
Slowenien	67	+9,8	138	-26,6	0,1	2,1
Spanien	3 922	-1,4	7 559	-2,2	6,1	1,9
Tschechische Republik	503	-2,3	879	-18,6	0,7	1,7
Ungarn	348	-10,1	689	-31,5	0,6	2,0
Vereinigtes Königreich	7 677	+2,7	12 749	+0,8	10,3	1,7
Zypern	70	+180,0	106	+71,0	0,1	1,5
Island	67	-42,7	175	-43,7	0,1	2,6
Norwegen	734	+17,8	1 343	+11,2	1,1	1,8
Russland	1 712	+27,4	4 030	+22,9	3,3	2,4
Schweiz	2 673	+3,1	4 315	-9,9	3,5	1,6
Ukraine	155	+33,6	324	-15,0	0,3	2,1
Türkei	813	+3,6	1 635	+10,9	1,3	2,0
sonstige europäische Länder	1 542	+7,8	3 401	-2,1	2,8	2,2
<b>Afrika</b>	<b>669</b>	<b>-0,1</b>	<b>1 615</b>	<b>-8,6</b>	<b>1,3</b>	<b>2,4</b>
Republik Südafrika	260	+28,7	566	-4,7	0,5	2,2
sonstige afrikanische Länder	409	-12,6	1 049	-10,5	0,9	2,6
<b>Asien</b>	<b>8 378</b>	<b>+7,0</b>	<b>20 376</b>	<b>+1,6</b>	<b>16,5</b>	<b>2,4</b>
Arabische Golfstaaten	1 633	+58,4	2 648	+53,2	2,1	1,6
Volksrepublik China und Hongkong	1 469	-18,1	3 839	-33,9	3,1	2,6
Indien	394	+48,1	1 088	+19,0	0,9	2,8
Israel	317	+11,2	701	+5,7	0,6	2,2
Japan	2 979	+4,9	6 225	-8,1	5,1	2,1
Südkorea	434	+34,4	2 731	+271,1	2,2	6,3
Taiwan	266	-48,3	863	-37,0	0,7	3,2
sonstige asiatische Länder	886	+13,9	2 281	+10,7	1,9	2,6
<b>Amerika</b>	<b>5 203</b>	<b>+5,3</b>	<b>11 047</b>	<b>-23,0</b>	<b>9,0</b>	<b>2,1</b>
Kanada	509	+46,7	1 169	+59,0	0,9	2,3
USA	3 877	+4,5	7 735	-15,8	6,3	2,0
Mittelamerika und Karibik	174	-38,3	434	-78,2	0,4	2,5
Brasilien	320	+8,1	821	-2,7	0,7	2,6
sonstige südamerikanische Länder	323	+5,2	888	-44,7	0,7	2,7
<b>Australien</b>	<b>386</b>	<b>+1,0</b>	<b>939</b>	<b>-48,5</b>	<b>0,8</b>	<b>2,4</b>
<b>Neuseeland und Ozeanien</b>	<b>51</b>	<b>+64,5</b>	<b>122</b>	<b>+87,7</b>	<b>0,1</b>	<b>2,4</b>
<b>Ohne Angabe</b>	<b>3 234</b>	<b>+30,5</b>	<b>5 038</b>	<b>+25,8</b>	<b>4,1</b>	<b>1,6</b>

## Noch: 2.4 Leistung der Beherbergungsstätten nach Reisegebieten und Herkunftsländern

**März 2007**

Reisegebiet Herkunftsland (ständiger Wohnsitz)	Ankünfte		Übernachtungen			Mittlere Aufenthalts- dauer <sup>3)</sup>
	aller Gäste	Verän- derung <sup>1)</sup>	aller Gäste	Verän- derung <sup>1)</sup>	Anteil <sup>2)</sup>	
<b>Ruhrgebiet</b>	<b>222 816</b>	<b>+6,1</b>	<b>422 926</b>	<b>+7,2</b>	<b>100</b>	<b>1,9</b>
<b>Bundesrepublik Deutschland</b>	<b>188 163</b>	<b>+3,1</b>	<b>354 510</b>	<b>+4,0</b>	<b>83,8</b>	<b>1,9</b>
<b>Ausland</b>	<b>34 653</b>	<b>+25,7</b>	<b>68 416</b>	<b>+27,8</b>	<b>16,2</b>	<b>2,0</b>
<b>Europa</b>	<b>29 174</b>	<b>+29,4</b>	<b>55 233</b>	<b>+35,4</b>	<b>80,7</b>	<b>1,9</b>
EU-Länder	24 327	+30,4	45 840	+41,0	67,0	1,9
Belgien	1 441	+51,5	2 327	+56,3	3,4	1,6
Dänemark	685	+28,0	1 174	+34,3	1,7	1,7
Estland	152	-16,5	271	+34,8	0,4	1,8
Finnland	520	+42,9	1 208	+48,2	1,8	2,3
Frankreich	1 897	+5,2	3 385	+7,2	4,9	1,8
Griechenland	412	+38,7	806	+40,2	1,2	2,0
Irland, Republik	173	+24,5	297	+59,7	0,4	1,7
Italien	1 586	+20,8	3 196	+41,7	4,7	2,0
Lettland	370	+38,1	599	+3,3	0,9	1,6
Litauen	207	+23,2	358	+35,6	0,5	1,7
Luxemburg	373	+50,4	521	+37,1	0,8	1,4
Malta	4	+33,3	7	-22,2	-	1,8
Niederlande	4 806	+21,1	8 587	+40,1	12,6	1,8
Österreich	1 659	+24,6	3 762	+43,2	5,5	2,3
Polen	1 861	+26,5	3 796	+39,8	5,5	2,0
Portugal	353	+18,1	672	+45,5	1,0	1,9
Schweden	1 773	+148,7	2 634	+139,5	3,8	1,5
Slowakische Republik	98	-24,0	180	-29,4	0,3	1,8
Slowenien	93	+47,6	234	+50,0	0,3	2,5
Spanien	1 272	+81,2	2 645	+112,4	3,9	2,1
Tschechische Republik	662	+27,3	1 103	+32,7	1,6	1,7
Ungarn	370	+0,3	766	+3,4	1,1	2,1
Vereinigtes Königreich	3 535	+25,8	7 226	+33,1	10,6	2,0
Zypern	25	+316,7	86	+207,1	0,1	3,4
Island	25	+78,6	70	+218,2	0,1	2,8
Norwegen	282	+40,3	589	+73,2	0,9	2,1
Russland	874	+59,8	1 805	+25,9	2,6	2,1
Schweiz	1 749	+39,8	3 189	+46,6	4,7	1,8
Ukraine	67	-30,2	144	-10,0	0,2	2,1
Türkei	697	-15,9	1 270	-43,9	1,9	1,8
sonstige europäische Länder	1 153	+20,0	2 326	+22,7	3,4	2,0
<b>Afrika</b>	<b>171</b>	<b>-26,9</b>	<b>382</b>	<b>-36,3</b>	<b>0,6</b>	<b>2,2</b>
Republik Südafrika	35	-67,9	86	-68,6	0,1	2,5
sonstige afrikanische Länder	136	+8,8	296	-9,2	0,4	2,2
<b>Asien</b>	<b>1 868</b>	<b>+8,6</b>	<b>5 574</b>	<b>+5,7</b>	<b>8,1</b>	<b>3,0</b>
Arabische Golfstaaten	130	-2,3	275	-47,8	0,4	2,1
Volksrepublik China und Hongkong	511	-16,6	1 665	-19,1	2,4	3,3
Indien	355	+155,4	1 593	+294,3	2,3	4,5
Israel	113	+63,8	296	+111,4	0,4	2,6
Japan	322	-9,6	701	+2,5	1,0	2,2
Südkorea	70	+40,0	146	+11,5	0,2	2,1
Taiwan	66	+17,9	160	-47,9	0,2	2,4
sonstige asiatische Länder	301	-1,0	738	-28,0	1,1	2,5
<b>Amerika</b>	<b>1 894</b>	<b>-3,1</b>	<b>4 514</b>	<b>-7,1</b>	<b>6,6</b>	<b>2,4</b>
Kanada	158	-62,1	463	-64,1	0,7	2,9
USA	1 421	+6,1	3 241	+9,1	4,7	2,3
Mittelamerika und Karibik	72	+35,8	180	+11,1	0,3	2,5
Brasilien	165	+50,0	445	+39,1	0,7	2,7
sonstige südamerikanische Länder	78	+116,7	185	+56,8	0,3	2,4
<b>Australien</b>	<b>117</b>	<b>+0,9</b>	<b>262</b>	<b>-22,7</b>	<b>0,4</b>	<b>2,2</b>
<b>Neuseeland und Ozeanien</b>	<b>9</b>	<b>-96,0</b>	<b>17</b>	<b>-93,6</b>	<b>-</b>	<b>1,9</b>
<b>Ohne Angabe</b>	<b>1 420</b>	<b>+86,1</b>	<b>2 434</b>	<b>+73,1</b>	<b>3,6</b>	<b>1,7</b>

## Noch: 2.4 Leistung der Beherbergungsstätten nach Reisegebieten und Herkunftsländern

**März 2007**

Reisegebiet Herkunftsland (ständiger Wohnsitz)	Ankünfte		Übernachtungen			Mittlere Aufenthalts- dauer <sup>3)</sup>
	aller Gäste	Verän- derung <sup>1)</sup>	aller Gäste	Verän- derung <sup>1)</sup>	Anteil <sup>2)</sup>	
<b>Nordrhein-Westfalen</b>	<b>1 456 860</b>	<b>+4,7</b>	<b>3 278 765</b>	<b>+4,9</b>	<b>100</b>	<b>2,3</b>
<b>Bundesrepublik Deutschland</b>	<b>1 177 808</b>	<b>+4,5</b>	<b>2 670 550</b>	<b>+5,3</b>	<b>81,4</b>	<b>2,3</b>
<b>Ausland</b>	<b>279 052</b>	<b>+5,9</b>	<b>608 215</b>	<b>+3,1</b>	<b>18,6</b>	<b>2,2</b>
<b>Europa</b>	<b>217 606</b>	<b>+3,9</b>	<b>459 819</b>	<b>+3,3</b>	<b>75,6</b>	<b>2,1</b>
EU-Länder	184 997	+1,5	389 984	+1,0	64,1	2,1
Belgien	13 556	-0,9	25 132	-9,0	4,1	1,9
Dänemark	4 872	+10,7	8 788	+15,4	1,4	1,8
Estland	667	+28,3	1 471	+64,0	0,2	2,2
Finnland	2 842	-3,6	5 906	-0,4	1,0	2,1
Frankreich	17 451	+10,7	32 998	+12,4	5,4	1,9
Griechenland	2 848	+18,6	6 594	+11,7	1,1	2,3
Irland, Republik	1 587	+1,1	3 356	-0,7	0,6	2,1
Italien	15 243	+3,6	32 679	+5,9	5,4	2,1
Lettland	788	+50,1	1 301	+16,8	0,2	1,7
Litauen	759	+28,4	1 626	+39,0	0,3	2,1
Luxemburg	2 278	+27,0	3 296	+17,4	0,5	1,4
Malta	39	-30,4	105	-17,3	-	2,7
Niederlande	47 003	-11,6	111 178	-10,7	18,3	2,4
Österreich	10 580	+8,8	22 101	+11,4	3,6	2,1
Polen	8 313	+16,1	22 005	+18,5	3,6	2,6
Portugal	2 440	-14,4	6 124	+11,6	1,0	2,5
Schweden	6 527	+28,3	11 396	+26,0	1,9	1,7
Slowakische Republik	895	+13,6	2 244	-8,3	0,4	2,5
Slowenien	546	+44,4	1 315	+20,2	0,2	2,4
Spanien	10 564	+7,0	21 848	+6,3	3,6	2,1
Tschechische Republik	3 636	+14,2	7 810	+8,9	1,3	2,1
Ungarn	2 086	+11,4	4 843	+2,5	0,8	2,3
Vereinigtes Königreich	29 311	+0,5	55 527	-0,7	9,1	1,9
Zypern	166	+115,6	341	+59,3	0,1	2,1
Island	330	-43,7	857	-36,7	0,1	2,6
Norwegen	2 518	+21,5	5 044	+26,5	0,8	2,0
Russland	6 523	+43,4	16 196	+33,5	2,7	2,5
Schweiz	12 213	+21,5	22 641	+20,8	3,7	1,9
Ukraine	816	+83,4	2 219	+106,2	0,4	2,7
Türkei	4 079	-4,7	8 280	-15,3	1,4	2,0
sonstige europäische Länder	6 130	+21,1	14 598	+22,4	2,4	2,4
<b>Afrika</b>	<b>2 332</b>	<b>+1,0</b>	<b>6 568</b>	<b>+6,4</b>	<b>1,1</b>	<b>2,8</b>
Republik Südafrika	639	-5,8	1 521	-18,1	0,3	2,4
sonstige afrikanische Länder	1 693	+3,8	5 047	+17,0	0,8	3,0
<b>Asien</b>	<b>23 120</b>	<b>+4,3</b>	<b>62 561</b>	<b>-3,7</b>	<b>10,3</b>	<b>2,7</b>
Arabische Golfstaaten	2 751	+42,8	7 720	+40,1	1,3	2,8
Volksrepublik China und Hongkong	5 395	-9,2	15 990	-21,3	2,6	3,0
Indien	1 497	+65,2	5 264	+51,0	0,9	3,5
Israel	1 047	-6,8	2 596	-14,0	0,4	2,5
Japan	6 406	+8,3	14 507	+2,7	2,4	2,3
Südkorea	1 144	+24,6	4 266	+94,4	0,7	3,7
Taiwan	1 001	-36,1	2 700	-49,7	0,4	2,7
sonstige asiatische Länder	3 879	-	9 518	-13,0	1,6	2,5
<b>Amerika</b>	<b>21 459</b>	<b>+16,7</b>	<b>51 453</b>	<b>+2,0</b>	<b>8,5</b>	<b>2,4</b>
Kanada	1 858	+2,9	4 808	-5,5	0,8	2,6
USA	16 501	+19,4	37 877	+4,4	6,2	2,3
Mittelamerika und Karibik	681	+9,0	2 001	-30,5	0,3	2,9
Brasilien	1 402	+49,1	3 860	+45,2	0,6	2,8
sonstige südamerikanische Länder	1 017	-15,5	2 907	-18,1	0,5	2,9
<b>Australien</b>	<b>1 292</b>	<b>+12,2</b>	<b>3 620</b>	<b>-4,4</b>	<b>0,6</b>	<b>2,8</b>
<b>Neuseeland und Ozeanien</b>	<b>219</b>	<b>-42,4</b>	<b>527</b>	<b>-19,0</b>	<b>0,1</b>	<b>2,4</b>
<b>Ohne Angabe</b>	<b>13 024</b>	<b>+34,7</b>	<b>23 667</b>	<b>+27,4</b>	<b>3,9</b>	<b>1,8</b>

## 3.1 Leistung der Beherbergungs

Januar bis

Amtliche Schlüsselnummer	Verwaltungsbezirk	Ankünfte			
		aller Gäste	Veränderung <sup>1)</sup>	ausländischer Gäste	Veränderung <sup>1)</sup>
	<b>Kreisfreie Städte</b>				
111 000	Düsseldorf	427 789	+5,7	150 667	+6,0
112 000	Duisburg	39 939	+1,0	6 877	+9,5
113 000	Essen	111 180	+7,8	19 308	+30,2
114 000	Krefeld	26 546	+0,3	5 645	+6,9
116 000	Mönchengladbach	26 969	+3,7	4 266	-5,3
117 000	Mülheim an der Ruhr	21 179	+11,0	2 912	+1,8
119 000	Oberhausen	32 537	+9,9	5 592	+37,3
120 000	Remscheid	13 029	-4,8	2 594	-2,9
122 000	Solingen	11 882	-0,2	1 796	+7,7
124 000	Wuppertal	36 432	+2,2	5 968	+2,6
	<b>Kreis Kleve</b>	<b>62 630</b>	<b>-3,5</b>	<b>13 408</b>	<b>+0,7</b>
154 004	Bedburg-Hau	.	.	.	.
154 008	Emmerich am Rhein, Stadt	1 098	-39,7	274	-44,9
154 012	Geldern, Stadt	4 738	+14,1	260	-5,5
154 016	Goch, Stadt	3 447	-5,4	396	+45,1
154 020	Issum	.	.	.	.
154 024	Kalkar, Stadt	.	.	.	.
154 028	Kerken	2 828	+1,3	291	+47,7
154 032	Kevelaer, Stadt	5 537	-13,9	356	-42,0
154 036	Kleve, Stadt	10 922	-3,2	2 001	-24,7
154 040	Kranenburg	.	.	.	.
154 044	Rees, Stadt	2 123	+8,7	251	+21,3
154 048	Rheurd	1 711	-15,6	3	-76,9
154 052	Straelen, Stadt	3 677	-7,4	191	-44,2
154 056	Uedem	.	.	.	.
154 060	Wachtendonk	.	.	.	.
154 064	Weeze	385	+229,1	9	-55,0
	<b>Kreis Mettmann</b>	<b>115 553</b>	<b>+3,8</b>	<b>23 971</b>	<b>+4,1</b>
158 004	Erkrath, Stadt	5 726	-0,1	1 128	-23,7
158 008	Haan, Stadt	5 244	-16,4	858	+9,6
158 012	Heiligenhaus, Stadt	.	.	.	.
158 016	Hilden, Stadt	11 956	-23,7	2 651	+1,2
158 020	Langenfeld (Rhld.), Stadt	5 078	-10,5	815	+4,2
158 024	Mettmann, Stadt	14 829	-1,1	1 377	-32,4
158 026	Monheim am Rhein, Stadt	7 225	+17,2	3 363	+268,3
158 028	Ratingen, Stadt	53 491	+17,2	11 900	-8,1
158 032	Velbert, Stadt	7 685	+5,0	1 057	+34,3
158 036	Wülfrath, Stadt	.	.	.	.
	<b>Rhein-Kreis Neuss</b>	<b>78 606</b>	<b>-0,2</b>	<b>17 514</b>	<b>+2,3</b>
162 004	Dormagen, Stadt	7 702	-1,2	1 882	-0,8
162 008	Grevenbroich, Stadt	3 407	+11,9	783	-8,4
162 012	Jüchen	.	.	.	.
162 016	Kaarst, Stadt	9 927	+15,6	1 487	-3,3
162 020	Korschenbroich, Stadt	.	.	.	.
162 022	Meerbusch, Stadt	8 586	+16,1	1 369	+11,8
162 024	Neuss, Stadt	46 945	-6,0	11 754	+2,9
162 028	Rommerskirchen	918	+1,8	41	+17,1
	<b>Kreis Viersen</b>	<b>35 970</b>	<b>+8,5</b>	<b>4 113</b>	<b>+8,6</b>
166 004	Brüggen	3 520	+16,8	514	+206,0
166 008	Grefrath	.	.	.	.
166 012	Kempen, Stadt	1 630	-4,7	421	+7,1
166 016	Nettetal, Stadt	13 926	+11,5	1 105	+15,8
166 020	Niederkrüchten	682	+2,4	70	-14,6
166 024	Schwalmtal	.	.	.	.
166 028	Tönisvorst, Stadt	1 403	+7,9	4	-66,7
166 032	Viersen, Stadt	4 029	+25,3	367	+51,7
166 036	Willich, Stadt	7 790	+0,5	1 362	-17,8
	<b>Kreis Wesel</b>	<b>53 503</b>	<b>+2,6</b>	<b>8 050</b>	<b>+9,9</b>
170 004	Alpen	.	.	.	.
170 008	Dinslaken, Stadt	3 170	+4,9	300	-26,1
170 012	Hamminkeln, Stadt	2 009	-7,4	113	+36,1
170 016	Hünxe	.	.	.	.

1) Veränderung gegenüber dem Vorjahresmonat in % - 2) mittlere Aufenthaltsdauer (in Tagen) = Übernachtungen / Ankünfte - 3) mittlere Auslastung der

## stätten nach Verwaltungsbezirken

März 2007

Übernachtungen				Mittlere Aufenthaltsdauer <sup>2)</sup>		Mittlere Auslastung der angebotenen Betten <sup>3)</sup>	Amtliche Schlüssel- nummer
aller Gäste	Veränderung <sup>1)</sup>	ausländischer Gäste	Veränderung <sup>1)</sup>	aller Gäste	ausländischer Gäste		
<b>743 631</b>	<b>+4,6</b>	<b>289 820</b>	<b>+3,5</b>	<b>1,7</b>	<b>1,9</b>	<b>43,8</b>	<b>111 000</b>
74 871	+4,2	13 729	+11,2	1,9	2,0	33,6	112 000
<b>243 449</b>	<b>+8,8</b>	<b>43 842</b>	<b>+36,2</b>	<b>2,2</b>	<b>2,3</b>	<b>37,4</b>	<b>113 000</b>
51 976	-0,2	11 474	+4,5	2,0	2,0	34,1	114 000
49 532	+5,9	10 095	+7,5	1,8	2,4	28,6	116 000
34 459	-	6 038	-15,0	1,6	2,1	26,4	117 000
52 751	+8,0	9 467	+33,7	1,6	1,7	37,7	119 000
22 665	-5,9	4 606	-7,6	1,7	1,8	28,3	120 000
24 072	-13,7	4 640	+1,8	2,0	2,6	20,8	122 000
91 005	+7,7	13 210	+4,0	2,5	2,2	38,9	124 000
<b>127 111</b>	<b>-7,0</b>	<b>24 936</b>	<b>-1,5</b>	<b>2,0</b>	<b>1,9</b>	<b>20,0</b>	<b>154 000</b>
.	.	.	.	.	.	.	154 004
2 467	-42,9	510	-48,3	2,2	1,9	12,7	154 008
19 890	-2,1	578	+15,4	4,2	2,2	43,1	154 012
5 657	-13,2	842	+100,5	1,6	2,1	26,6	154 016
.	.	.	.	.	.	.	154 020
.	.	.	.	.	.	.	154 024
4 817	+19,7	615	+151,0	1,7	2,1	29,8	154 028
12 119	-5,9	841	-42,2	2,2	2,4	9,2	154 032
17 785	-14,8	3 671	-38,2	1,6	1,8	20,2	154 036
.	.	.	.	.	.	.	154 040
3 374	-10,7	429	-5,1	1,6	1,7	6,2	154 044
3 006	-24,9	24	-47,8	1,8	8,0	15,9	154 048
7 124	-10,4	269	-57,0	1,9	1,4	28,0	154 052
.	.	.	.	.	.	.	154 056
.	.	.	.	.	.	.	154 060
683	+12,3	14	-48,1	1,8	1,6	9,4	154 064
<b>217 896</b>	<b>+3,4</b>	<b>47 720</b>	<b>-16,8</b>	<b>1,9</b>	<b>2,0</b>	<b>34,8</b>	<b>158 000</b>
9 795	-1,0	2 168	-25,1	1,7	1,9	26,9	158 004
10 648	-18,9	1 907	+20,5	2,0	2,2	30,3	158 008
.	.	.	.	.	.	.	158 012
22 974	-21,8	5 657	-3,7	1,9	2,1	30,2	158 016
8 218	-12,1	1 860	+7,3	1,6	2,3	29,0	158 020
35 865	+16,6	2 991	-30,8	2,4	2,2	40,6	158 024
13 442	+2,9	6 196	+146,0	1,9	1,8	31,0	158 026
96 870	+11,3	23 308	-34,8	1,8	2,0	40,2	158 028
14 272	+12,5	2 670	+62,9	1,9	2,5	27,7	158 032
.	.	.	.	.	.	.	158 036
<b>152 007</b>	<b>-1,3</b>	<b>39 274</b>	<b>-0,8</b>	<b>1,9</b>	<b>2,2</b>	<b>32,9</b>	<b>162 000</b>
14 874	-3,2	3 955	-2,2	1,9	2,1	28,9	162 004
7 066	-5,0	1 592	-38,5	2,1	2,0	21,6	162 008
.	.	.	.	.	.	.	162 012
17 026	+5,5	3 195	-3,6	1,7	2,1	33,1	162 016
.	.	.	.	.	.	.	162 020
16 087	+1,7	3 402	-20,6	1,9	2,5	29,4	162 022
92 151	-3,1	26 461	+5,9	2,0	2,3	36,8	162 024
2 806	+38,1	244	+229,7	3,1	6,0	32,5	162 028
<b>65 211</b>	<b>+3,1</b>	<b>8 175</b>	<b>+2,9</b>	<b>1,8</b>	<b>2,0</b>	<b>25,5</b>	<b>166 000</b>
7 208	+38,2	1 196	+237,9	2,0	2,3	12,6	166 004
.	.	.	.	.	.	.	166 008
3 234	-16,9	1 122	-5,0	2,0	2,7	28,6	166 012
23 666	-3,1	1 393	-5,5	1,7	1,3	30,0	166 016
1 452	+15,6	379	+67,0	2,1	5,4	5,2	166 020
.	.	.	.	.	.	.	166 024
2 519	+15,1	25	-28,6	1,8	6,3	27,3	166 028
6 336	+25,3	622	+52,1	1,6	1,7	29,6	166 032
15 452	-7,1	2 651	-28,6	2,0	1,9	42,3	166 036
<b>97 958</b>	<b>+3,2</b>	<b>15 252</b>	<b>+5,5</b>	<b>1,8</b>	<b>1,9</b>	<b>12,4</b>	<b>170 000</b>
.	.	.	.	.	.	.	170 004
7 315	+26,2	906	+17,2	2,3	3,0	20,8	170 008
2 920	-8,0	162	+21,8	1,5	1,4	16,5	170 012
.	.	.	.	.	.	.	170 016

angebotenen Betten = (Übernachtungen / angebotene Bettentage) \* 100

Januar bis

Amtliche Schlüsselnummer	Verwaltungsbezirk	Ankünfte			
		aller Gäste	Veränderung <sup>1)</sup>	ausländischer Gäste	Veränderung <sup>1)</sup>
	<b>Noch: Kreis Wesel</b>				
170 020	Kamp-Lintfort, Stadt	1 537	-18,4	240	-30,6
170 024	Moers, Stadt	15 898	+13,0	2 878	+0,9
170 028	Neukirchen-Vluyn, Stadt	2 562	+12,5	251	-25,1
170 032	Rheinberg, Stadt	521	-19,5	93	-27,9
170 036	Schermbeck	6 626	+21,1	771	+132,9
170 040	Sonsbeck	908	+3,3	22	-15,4
170 044	Voerde (Niederrhein), Stadt	1 482	-19,1	112	+6,7
170 048	Wesel, Stadt	10 688	-12,6	2 450	+16,1
170 052	Xanten, Stadt	7 106	+6,5	543	+40,7
<b>100 000</b>	<b>Reg.-Bez. Düsseldorf</b>	<b>1 093 744</b>	<b>+4,2</b>	<b>272 681</b>	<b>+7,1</b>
	<b>Kreisfreie Städte</b>				
<b>313 000</b>	<b>Aachen</b>	<b>77 360</b>	<b>+6,5</b>	<b>20 666</b>	<b>+5,8</b>
<b>314 000</b>	<b>Bonn</b>	<b>144 355</b>	<b>+9,0</b>	<b>21 491</b>	<b>+12,5</b>
<b>315 000</b>	<b>Köln</b>	<b>587 642</b>	<b>+6,5</b>	<b>165 938</b>	<b>+7,4</b>
<b>316 000</b>	<b>Leverkusen</b>	<b>29 507</b>	<b>+5,5</b>	<b>7 195</b>	<b>+1,8</b>
<b>354 000</b>	<b>Kreis Aachen</b>	<b>35 126</b>	<b>+1,6</b>	<b>7 623</b>	<b>+11,5</b>
354 004	Alsdorf, Stadt	.	.	.	.
354 008	Baesweiler, Stadt	.	.	.	.
354 012	Eschweiler, Stadt	2 451	-22,8	374	+8,1
354 016	Herzogenrath, Stadt	1 821	-20,4	48	-23,8
354 020	Monschau, Stadt	11 176	+7,4	4 207	+19,3
354 024	Roetgen	2 002	+5,9	183	+26,2
354 028	Simmerath	9 507	+7,4	1 561	-8,2
354 032	Stolberg (Rhld.), Stadt	3 824	-4,1	968	+25,2
354 036	Würselen, Stadt	2 180	+12,2	116	-23,2
<b>358 000</b>	<b>Kreis Düren</b>	<b>20 234</b>	<b>+2,9</b>	<b>3 412</b>	<b>+11,2</b>
358 004	Aldenhoven	.	.	.	.
358 008	Düren, Stadt	6 654	-14,6	1 710	+53,6
358 012	Heimbach, Stadt	2 108	+61,0	171	+6,9
358 016	Hürtgenwald	4 013	+6,0	712	-16,2
358 020	Inden	.	.	.	.
358 024	Jülich, Stadt	1 455	-6,4	369	-11,7
358 028	Kreuzau	512	+3,0	4	-86,2
358 032	Langerwehe	12	x	-	-
358 036	Linnich, Stadt	.	.	.	.
358 040	Merzenich	-	-	-	-
358 044	Nideggen, Stadt	3 718	+13,1	392	-16,2
358 048	Niederzier	.	.	.	.
358 052	Nörvenich	-	-	-	-
358 056	Titz	-	-	-	-
358 060	Vettweiß	.	.	.	.
<b>362 000</b>	<b>Rhein-Erft-Kreis</b>	<b>76 931</b>	<b>+0,7</b>	<b>15 145</b>	<b>-4,9</b>
362 004	Bedburg, Stadt	1 474	-9,8	139	-10,3
362 008	Bergheim, Stadt	2 906	-9,3	223	+11,5
362 012	Brühl, Stadt	15 339	+16,3	2 446	-2,5
362 016	Elsdorf	859	+23,6	204	+4,6
362 020	Erftstadt, Stadt	2 524	+16,3	158	+69,9
362 024	Frechen, Stadt	15 086	+8,6	3 282	+7,7
362 028	Hürth, Stadt	21 992	-15,7	6 352	-16,9
362 032	Kerpen, Stadt	5 619	+13,1	1 030	+21,9
362 036	Pulheim, Stadt	5 061	+12,4	706	+11,2
362 040	Wesseling, Stadt	6 071	+0,3	605	-1,3
<b>366 000</b>	<b>Kreis Euskirchen</b>	<b>47 006</b>	<b>+2,9</b>	<b>3 778</b>	<b>-17,0</b>
366 004	Bad Münstereifel, Stadt	8 896	+11,0	412	+24,1
366 008	Blankenheim	5 810	-12,7	132	-40,8
366 012	Dahlem	3 515	-46,0	379	-78,6
366 016	Euskirchen, Stadt	8 178	+9,7	1 444	+46,3
366 020	Hellenthal	4 587	+37,2	223	-14,9
366 024	Kall	4 161	+14,9	41	-39,7
366 028	Mechernich, Stadt	1 441	-13,2	54	-43,2
366 032	Nettersheim	3 862	+13,0	25	-3,8



## stätten nach Verwaltungsbezirken

März 2007

Übernachtungen				Mittlere Aufenthaltsdauer <sup>2)</sup>		Mittlere Auslastung der angebotenen Betten <sup>3)</sup>	Amtliche Schlüssel- nummer
aller Gäste	Veränderung <sup>1)</sup>	ausländischer Gäste	Veränderung <sup>1)</sup>	aller Gäste	ausländischer Gäste		
3 087	-34,4	611	-50,8	2,0	2,5	16,1	170 020
26 120	+9,5	4 959	+2,9	1,6	1,7	38,9	170 024
4 116	-13,1	431	-36,5	1,6	1,7	30,1	170 028
1 433	+24,1	328	+10,8	2,8	3,5	16,4	170 032
13 971	+43,7	1 547	+143,2	2,1	2,0	22,8	170 036
1 944	-17,2	59	-	2,1	2,7	6,1	170 040
3 019	-19,2	199	+30,1	2,0	1,8	18,1	170 044
19 735	-5,8	4 847	+3,2	1,8	2,0	4,4	170 048
12 932	-2,0	925	+27,4	1,8	1,7	23,7	170 052
<b>2 048 594</b>	<b>+3,2</b>	<b>542 278</b>	<b>+3,1</b>	<b>1,9</b>	<b>2,0</b>	<b>32,2</b>	<b>100 000</b>
<b>170 339</b>	<b>+2,4</b>	<b>40 751</b>	<b>-3,4</b>	<b>2,2</b>	<b>2,0</b>	<b>38,8</b>	<b>313 000</b>
<b>269 372</b>	<b>+9,5</b>	<b>51 879</b>	<b>+11,2</b>	<b>1,9</b>	<b>2,4</b>	<b>37,1</b>	<b>314 000</b>
<b>1 071 106</b>	<b>+7,1</b>	<b>354 075</b>	<b>+5,5</b>	<b>1,8</b>	<b>2,1</b>	<b>45,6</b>	<b>315 000</b>
<b>54 520</b>	<b>+10,8</b>	<b>15 035</b>	<b>-2,6</b>	<b>1,8</b>	<b>2,1</b>	<b>38,9</b>	<b>316 000</b>
<b>92 182</b>	<b>+10,0</b>	<b>17 511</b>	<b>+18,0</b>	<b>2,6</b>	<b>2,3</b>	<b>24,8</b>	<b>354 000</b>
.	.	.	.	.	.	.	354 004
.	.	.	.	.	.	.	354 008
5 533	-14,8	789	+11,6	2,3	2,1	26,5	354 012
3 603	-12,9	132	-32,7	2,0	2,8	31,2	354 016
28 695	+12,1	9 027	+20,6	2,6	2,1	24,4	354 020
4 275	+37,6	350	+88,2	2,1	1,9	18,1	354 024
34 961	+11,2	4 380	+6,4	3,7	2,8	26,4	354 028
7 820	+3,9	2 217	+35,8	2,0	2,3	23,1	354 032
3 485	+24,7	216	-11,1	1,6	1,9	20,4	354 036
<b>38 475</b>	<b>+0,8</b>	<b>6 989</b>	<b>-4,1</b>	<b>1,9</b>	<b>2,0</b>	<b>11,2</b>	<b>358 000</b>
.	.	.	.	.	.	.	358 004
11 713	-8,2	2 722	+14,1	1,8	1,6	26,2	358 008
4 030	+35,3	362	-15,8	1,9	2,1	3,0	358 012
7 193	+3,6	1 613	-10,8	1,8	2,3	27,2	358 016
.	.	.	.	.	.	.	358 020
3 348	-8,9	1 130	-2,5	2,3	3,1	26,0	358 024
1 252	+4,2	12	-90,1	2,4	3,0	12,5	358 028
12	x	-	-	1,0	-	3,9	358 032
.	.	.	.	.	.	.	358 036
-	-	-	-	-	-	-	358 040
7 676	+1,0	825	-32,2	2,1	2,1	7,0	358 044
.	.	.	.	.	.	.	358 048
-	-	-	-	-	-	-	358 052
-	-	-	-	-	-	-	358 056
.	.	.	.	.	.	.	358 060
<b>155 122</b>	<b>+4,1</b>	<b>33 808</b>	<b>+2,7</b>	<b>2,0</b>	<b>2,2</b>	<b>28,7</b>	<b>362 000</b>
2 233	-9,4	193	-24,3	1,5	1,4	22,7	362 004
8 663	+20,2	791	+40,5	3,0	3,5	21,6	362 008
26 502	+16,7	4 348	-0,9	1,7	1,8	19,2	362 012
1 492	+5,5	366	-2,9	1,7	1,8	21,8	362 016
5 494	+12,2	365	+67,4	2,2	2,3	9,6	362 020
24 140	-3,3	5 707	-2,9	1,6	1,7	36,6	362 024
53 357	-2,3	16 180	+0,8	2,4	2,5	44,4	362 028
11 215	+14,1	3 136	+40,9	2,0	3,0	32,5	362 032
10 332	+2,2	1 452	-0,8	2,0	2,1	30,8	362 036
11 694	+8,2	1 270	-14,5	1,9	2,1	33,2	362 040
<b>140 807</b>	<b>-0,6</b>	<b>16 032</b>	<b>-0,1</b>	<b>3,0</b>	<b>4,2</b>	<b>19,7</b>	<b>366 000</b>
22 685	+7,9	1 062	+32,6	2,6	2,6	26,7	366 004
14 694	-4,9	264	-29,4	2,5	2,0	12,2	366 008
13 808	-40,6	6 880	-20,8	3,9	18,2	15,0	366 012
15 680	-3,9	3 053	+39,7	1,9	2,1	33,8	366 016
12 046	+24,5	509	-13,0	2,6	2,3	13,1	366 020
10 210	+13,9	114	-49,8	2,5	2,8	24,1	366 024
3 251	-7,6	153	-38,6	2,3	2,8	12,2	366 028
29 165	+7,4	330	+26,0	7,6	13,2	46,8	366 032

Januar bis

Amtliche Schlüsselnummer	Verwaltungsbezirk	Ankünfte			
		aller Gäste	Veränderung <sup>1)</sup>	ausländischer Gäste	Veränderung <sup>1)</sup>
	<b>Noch: Kreis Euskirchen</b>				
366 036	Schleiden, Stadt	5 478	+31,7	721	+11,1
366 040	Weilerswist	456	+150,5	198	+465,7
366 044	Zülpich, Stadt	622	-5,9	149	+44,7
<b>370 000</b>	<b>Kreis Heinsberg</b>	<b>15 967</b>	<b>+12,5</b>	<b>2 580</b>	<b>-5,7</b>
370 004	Erkelenz, Stadt	2 979	-2,8	535	-1,5
370 008	Gangelt	.	.	.	.
370 012	Geilenkirchen, Stadt	1 542	-17,2	552	-25,3
370 016	Heinsberg, Stadt	1 025	+11,3	190	+55,7
370 020	Hückelhoven, Stadt	1 051	-32,1	130	-76,8
370 024	Selfkant	.	.	.	.
370 028	Übach-Palenberg, Stadt	1 950	+15,0	666	+226,5
370 032	Waldfeucht	.	.	.	.
370 036	Wassenberg, Stadt	1 690	+17,0	74	-9,8
370 040	Wegberg, Stadt	5 253	+58,7	303	-26,3
<b>374 000</b>	<b>Oberbergischer Kreis</b>	<b>58 910</b>	<b>+4,3</b>	<b>4 002</b>	<b>+10,5</b>
374 004	Bergneustadt, Stadt	1 871	+45,5	28	-9,7
374 008	Engelskirchen	3 824	+7,9	72	-21,7
374 012	Gummersbach, Stadt	11 082	+15,6	1 822	+20,3
374 016	Hückeswagen, Stadt	2 528	-4,8	212	-20,9
374 020	Lindlar	3 777	+0,7	139	+43,3
374 024	Marienheide	4 498	-19,8	306	-5,6
374 028	Morsbach	.	.	.	.
374 032	Nümbrecht	10 526	+5,4	227	-6,6
374 036	Radevormwald, Stadt	6 851	+33,3	170	+46,6
374 040	Reichshof	.	.	.	.
374 044	Waldbrohl, Stadt	1 771	-13,1	8	-
374 048	Wiehl, Stadt	4 817	-3,7	451	-8,0
374 052	Wipperfürth, Stadt	3 036	+17,0	507	+49,6
<b>378 000</b>	<b>Rhein.-Berg. Kreis</b>	<b>44 504</b>	<b>+10,1</b>	<b>4 953</b>	<b>+16,3</b>
378 004	Bergisch Gladbach, Stadt	19 876	-0,8	2 973	+23,0
378 008	Burscheid, Stadt	2 101	+13,0	939	+33,4
378 012	Kürten	1 101	+14,4	23	-17,9
378 016	Leichlingen (Rhld.), Stadt	1 873	+4,9	90	-44,8
378 020	Odenthal	5 163	+91,0	173	-47,3
378 024	Overath, Stadt	2 656	+18,7	229	+1,3
378 028	Rösrath, Stadt	4 160	+17,7	162	+5,9
378 032	Wermelskirchen, Stadt	7 574	+3,8	364	+52,3
<b>382 000</b>	<b>Rhein-Sieg-Kreis</b>	<b>117 868</b>	<b>+11,7</b>	<b>13 922</b>	<b>+16,1</b>
382 004	Alfter	980	+11,4	54	+25,6
382 008	Bad Honnef, Stadt	22 353	+17,9	1 519	+38,5
382 012	Bornheim, Stadt	3 065	-19,6	117	-23,0
382 016	Eitorf	2 548	+14,8	-	-100,0
382 020	Hennef (Sieg), Stadt	13 665	+33,4	770	-19,4
382 024	Königswinter, Stadt	24 091	+1,8	3 553	+8,8
382 028	Lohmar, Stadt	3 764	+20,4	392	+8,0
382 032	Meckenheim, Stadt	2 442	+19,1	479	+7,6
382 036	Much	.	.	.	.
382 040	Neunkirchen-Seelscheid	656	+49,4	36	+50,0
382 044	Niederkassel, Stadt	3 332	-16,3	320	-14,2
382 048	Rheinbach, Stadt	775	-30,2	64	+64,1
382 052	Ruppichterath	1 844	+38,0	66	x
382 056	Sankt Augustin, Stadt	3 445	+41,9	497	+136,7
382 060	Siegburg, Stadt	9 558	+10,2	2 096	+22,6
382 064	Swisttal	.	.	.	.
382 068	Troisdorf, Stadt	13 336	+6,6	3 330	+20,5
382 072	Wachtberg	3 307	+19,6	194	+16,9
382 076	Windeck	2 115	+8,6	32	+33,3
<b>300 000</b>	<b>Reg.-Bez. Köln</b>	<b>1 255 410</b>	<b>+6,6</b>	<b>270 705</b>	<b>+6,9</b>
	<b>Kreisfreie Städte</b>				
<b>512 000</b>	<b>Bottrop</b>	<b>7 001</b>	<b>-5,4</b>	<b>1 461</b>	<b>+1,4</b>
<b>513 000</b>	<b>Gelsenkirchen</b>	<b>26 951</b>	<b>+8,2</b>	<b>3 415</b>	<b>-3,9</b>
<b>515 000</b>	<b>Münster</b>	<b>109 945</b>	<b>+6,9</b>	<b>9 390</b>	<b>+17,9</b>

## stätten nach Verwaltungsbezirken

März 2007

Übernachtungen				Mittlere Aufenthaltsdauer <sup>2)</sup>		Mittlere Auslastung der angebotenen Betten <sup>3)</sup>	Amtliche Schlüssel- nummer
aller Gäste	Veränderung <sup>1)</sup>	ausländischer Gäste	Veränderung <sup>1)</sup>	aller Gäste	ausländischer Gäste		
14 095	+28,3	2 903	+22,7	2,6	4,0	10,3	366 036
847	+162,2	445	x	1,9	2,2	17,8	366 040
4 326	-12,7	319	+28,1	7,0	2,1	34,0	366 044
<b>37 433</b>	<b>+16,8</b>	<b>6 945</b>	<b>-15,0</b>	<b>2,3</b>	<b>2,7</b>	<b>26,3</b>	<b>370 000</b>
8 530	+25,4	1 618	+45,8	2,9	3,0	43,9	370 004
.	.	.	.	.	.	.	370 008
3 879	-31,5	1 670	-38,4	2,5	3,0	27,2	370 012
2 046	-16,9	368	+43,2	2,0	1,9	22,5	370 016
2 665	-30,0	352	-82,7	2,5	2,7	19,5	370 020
.	.	.	.	.	.	.	370 024
3 639	+12,5	1 344	+229,4	1,9	2,0	26,4	370 028
.	.	.	.	.	.	.	370 032
3 098	+16,9	220	-22,5	1,8	3,0	11,2	370 036
12 623	+105,8	1 089	+15,6	2,4	3,6	32,8	370 040
<b>194 199</b>	<b>+5,5</b>	<b>9 248</b>	<b>-0,1</b>	<b>3,3</b>	<b>2,3</b>	<b>30,0</b>	<b>374 000</b>
3 834	+74,5	73	-18,9	2,0	2,6	5,4	374 004
27 262	+5,2	164	-19,2	7,1	2,3	71,1	374 008
23 346	+21,0	4 063	+13,1	2,1	2,2	27,9	374 012
4 974	-4,3	623	-33,1	2,0	2,9	7,5	374 016
9 968	+7,5	476	+19,9	2,6	3,4	18,1	374 020
7 973	-18,7	731	-1,7	1,8	2,4	18,5	374 024
.	.	.	.	.	.	.	374 028
48 409	+8,2	510	-15,8	4,6	2,2	55,2	374 032
19 328	+24,8	342	+54,8	2,8	2,0	41,6	374 036
.	.	.	.	.	.	.	374 040
5 290	-9,0	27	-35,7	3,0	3,4	27,3	374 044
9 320	-8,1	866	-29,7	1,9	1,9	21,7	374 048
5 935	+14,9	1 039	+11,7	2,0	2,0	19,6	374 052
<b>103 945</b>	<b>+8,6</b>	<b>10 930</b>	<b>+15,3</b>	<b>2,3</b>	<b>2,2</b>	<b>29,8</b>	<b>378 000</b>
39 804	+1,7	6 386	+26,3	2,0	2,1	32,5	378 004
4 877	+23,9	2 104	+35,7	2,3	2,2	33,2	378 008
1 838	-47,8	39	-42,6	1,7	1,7	11,2	378 012
20 653	+8,5	264	-48,6	11,0	2,9	37,0	378 016
11 043	+150,3	352	-50,6	2,1	2,0	27,7	378 020
5 337	+6,7	555	+0,7	2,0	2,4	20,4	378 024
7 941	+5,8	417	+11,5	1,9	2,6	36,9	378 028
12 452	-5,5	813	+25,1	1,6	2,2	24,2	378 032
<b>247 927</b>	<b>+10,4</b>	<b>29 801</b>	<b>+8,0</b>	<b>2,1</b>	<b>2,1</b>	<b>30,2</b>	<b>382 000</b>
2 240	+14,9	193	+55,6	2,3	3,6	23,5	382 004
43 690	+15,5	2 872	+11,6	2,0	1,9	36,1	382 008
7 684	-18,8	253	-30,5	2,5	2,2	19,7	382 012
5 202	+42,9	-	-100,0	2,0	-	26,3	382 016
38 835	+14,0	1 525	-24,5	2,8	2,0	35,6	382 020
53 699	+1,6	9 308	-2,4	2,2	2,6	32,2	382 024
5 910	+19,6	817	+4,1	1,6	2,1	21,7	382 028
4 237	+13,4	918	+8,9	1,7	1,9	27,2	382 032
.	.	.	.	.	.	.	382 036
1 175	+99,8	88	+87,2	1,8	2,4	9,4	382 040
5 404	-22,8	642	-17,6	1,6	2,0	26,9	382 044
2 984	+30,2	423	x	3,9	6,6	20,0	382 048
3 702	+38,7	130	x	2,0	2,0	18,1	382 052
6 344	+15,3	1 064	+66,3	1,8	2,1	31,3	382 056
16 863	+13,2	4 096	+31,4	1,8	2,0	28,8	382 060
.	.	.	.	.	.	.	382 064
22 862	+6,4	5 941	+10,9	1,7	1,8	39,4	382 068
6 231	+10,4	441	+17,0	1,9	2,3	25,3	382 072
6 274	+7,1	126	+103,2	3,0	3,9	14,1	382 076
<b>2 575 427</b>	<b>+6,8</b>	<b>593 004</b>	<b>+4,9</b>	<b>2,1</b>	<b>2,2</b>	<b>34,0</b>	<b>300 000</b>
<b>11 289</b>	<b>-2,8</b>	<b>2 240</b>	<b>-1,9</b>	<b>1,6</b>	<b>1,5</b>	<b>23,9</b>	<b>512 000</b>
<b>61 313</b>	<b>+0,1</b>	<b>6 982</b>	<b>-3,6</b>	<b>2,3</b>	<b>2,0</b>	<b>30,6</b>	<b>513 000</b>
<b>249 078</b>	<b>+2,8</b>	<b>17 536</b>	<b>+15,2</b>	<b>2,3</b>	<b>1,9</b>	<b>36,1</b>	<b>515 000</b>

Amtliche Schlüsselnummer	Verwaltungsbezirk	Ankünfte			
		aller Gäste	Veränderung <sup>1)</sup>	ausländischer Gäste	Veränderung <sup>1)</sup>
<b>554 000</b>	<b>Kreis Borken</b>	<b>59 008</b>	<b>+8,5</b>	<b>7 425</b>	<b>+19,1</b>
554 004	Ahaus, Stadt	4 900	+3,2	746	-7,2
554 008	Bocholt, Stadt	6 246	-6,7	793	+5,0
554 012	Borken, Stadt	10 904	-1,5	460	-14,0
554 016	Gescher, Stadt	1 099	+59,3	362	+277,1
554 020	Gronau (Westf.), Stadt	6 549	+40,2	1 419	+30,7
554 024	Heek	.	.	.	.
554 028	Heiden	.	.	.	.
554 032	Isselburg, Stadt	2 207	+5,2	1 006	-15,6
554 036	Legden	6 962	+13,7	1 024	+143,8
554 040	Raesfeld	2 032	+17,4	113	-32,3
554 044	Reken	2 639	+45,8	193	+348,8
554 048	Rhede, Stadt	685	-20,8	71	-17,4
554 052	Schöppingen	801	+19,6	79	-34,2
554 056	Stadtlohn, Stadt	1 385	+6,6	119	+205,1
554 060	Südlohn	2 705	-1,6	325	-19,4
554 064	Velen	5 660	+16,2	393	+95,5
554 068	Vreden, Stadt	1 802	+0,8	250	+24,4
<b>558 000</b>	<b>Kreis Coesfeld</b>	<b>30 984</b>	<b>+17,6</b>	<b>1 783</b>	<b>+20,5</b>
558 004	Ascheberg	3 473	+11,4	122	-38,4
558 008	Billerbeck, Stadt	5 782	+2,8	439	+21,3
558 012	Coesfeld, Stadt	5 443	+16,9	269	+1,1
558 016	Dülmen, Stadt	5 664	+23,0	225	+2,3
558 020	Havixbeck	919	+10,5	194	+88,3
558 024	Lüdinghausen, Stadt	1 245	-12,3	65	-32,3
558 028	Nordkirchen	224	-18,5	11	+120,0
558 032	Nottuln	3 253	+25,6	143	+83,3
558 036	Olfen, Stadt	448	+13,7	33	+135,7
558 040	Rosendahl	636	+35,0	68	+41,7
558 044	Senden	3 897	+64,1	214	+137,8
<b>562 000</b>	<b>Kreis Recklinghausen</b>	<b>65 160</b>	<b>+1,8</b>	<b>8 145</b>	<b>+18,2</b>
562 004	Castrop-Rauxel, Stadt	5 549	-9,0	587	+5,0
562 008	Datteln, Stadt	6 256	+16,6	152	+19,7
562 012	Dorsten, Stadt	5 246	+42,9	816	+101,0
562 014	Gladbeck, Stadt	12 426	-5,8	3 797	+17,4
562 016	Haltern am See, Stadt	11 481	+1,4	251	-18,5
562 020	Herten, Stadt	3 423	+10,7	217	-5,7
562 024	Marl, Stadt	5 554	-11,7	801	+42,0
562 028	Oer-Erkenschwick, Stadt	4 850	-17,5	269	+38,7
562 032	Recklinghausen, Stadt	9 172	+13,1	1 117	-6,1
562 036	Waltrop, Stadt	1 203	+22,1	138	+74,7
<b>566 000</b>	<b>Kreis Steinfurt</b>	<b>51 016</b>	<b>+1,6</b>	<b>4 868</b>	<b>-4,7</b>
566 004	Altenberge	.	.	.	.
566 008	Emsdetten, Stadt	3 763	+13,2	96	-45,5
566 012	Greven, Stadt	4 170	-5,3	218	-9,5
566 016	Hörstel, Stadt	1 981	-11,5	465	-11,4
566 020	Hopsten	412	-85,1	75	+127,3
566 024	Horstmar, Stadt	545	+55,7	40	-
566 028	Ibbenbüren, Stadt	5 797	+14,9	672	-4,4
566 032	Ladbergen	2 497	+5,0	449	+5,4
566 036	Laer	551	+51,4	20	-13,0
566 040	Lengerich, Stadt	1 182	+24,9	182	+0,6
566 044	Lienen	804	+38,1	49	+36,1
566 048	Lotte	.	.	.	.
566 052	Metelen	373	+12,7	69	+25,5
566 056	Mettingen	713	-53,4	45	-44,4
566 060	Neuenkirchen	1 245	+3,7	41	-55,4
566 064	Nordwalde	.	.	.	.
566 068	Ochtrup, Stadt	755	-1,7	133	-25,3
566 072	Recke	1 005	+31,5	85	+7,6
566 076	Rheine, Stadt	6 667	+0,6	1 121	+5,0
566 080	Saerbeck	2 940	+8,7	223	+27,4
566 084	Steinfurt, Stadt	2 134	+23,9	95	-41,0
566 088	Tecklenburg, Stadt	8 198	+18,9	759	-4,3
566 092	Westerkappeln	.	.	.	.
566 096	Wettringen	332	+16,1	12	-47,8

## statten nach Verwaltungsbezirken

Marz 2007

ubernachtungen				Mittlere Aufenthaltsdauer <sup>2)</sup>		Mittlere Auslastung der angebotenen Betten <sup>3)</sup>	Amtliche Schlussel- nummer
aller Gaste	Veranderung <sup>1)</sup>	auslandischer Gaste	Veranderung <sup>1)</sup>	aller Gaste	auslandischer Gaste		
<b>103 118</b>	<b>+8,4</b>	<b>15 525</b>	<b>+14,9</b>	<b>1,7</b>	<b>2,1</b>	<b>21,7</b>	<b>554 000</b>
8 450	+7,6	1 242	-13,9	1,7	1,7	17,8	554 004
11 433	-8,6	1 863	+2,2	1,8	2,3	23,8	554 008
19 197	-4,5	849	-30,4	1,8	1,8	30,6	554 012
3 014	+227,6	2 032	x	2,7	5,6	18,6	554 016
11 806	+22,3	2 444	+31,3	1,8	1,7	24,2	554 020
.	.	.	.	.	.	.	554 024
.	.	.	.	.	.	.	554 028
3 010	+5,0	1 332	-17,4	1,4	1,3	26,9	554 032
10 352	+14,1	1 772	+178,6	1,5	1,7	19,4	554 036
3 409	-27,3	386	-84,7	1,7	3,4	19,3	554 040
4 277	+54,6	523	+487,6	1,6	2,7	8,9	554 044
1 413	-11,1	222	+77,6	2,1	3,1	24,5	554 048
1 226	+4,3	134	-18,3	1,5	1,7	11,7	554 052
2 734	+12,2	270	+221,4	2,0	2,3	21,4	554 056
4 370	+21,7	608	+10,1	1,6	1,9	25,3	554 060
8 382	+18,3	953	+97,7	1,5	2,4	24,9	554 064
3 566	+10,1	642	+37,2	2,0	2,6	16,7	554 068
<b>57 814</b>	<b>+15,8</b>	<b>3 188</b>	<b>+1,6</b>	<b>1,9</b>	<b>1,8</b>	<b>19,0</b>	<b>558 000</b>
5 346	+15,1	216	-26,0	1,5	1,8	16,4	558 004
14 191	+3,9	891	-7,3	2,5	2,0	35,7	558 008
9 605	+16,9	469	-15,8	1,8	1,7	29,2	558 012
9 389	+35,1	516	+49,1	1,7	2,3	12,1	558 016
2 468	+21,7	316	+73,6	2,7	1,6	17,0	558 020
2 130	-23,5	124	-4,6	1,7	1,9	7,2	558 024
337	-40,9	11	+120,0	1,5	1,0	7,2	558 028
5 523	+13,4	179	+30,7	1,7	1,3	17,1	558 032
898	-3,1	59	+118,5	2,0	1,8	12,9	558 036
1 003	+18,7	121	+40,7	1,6	1,8	10,6	558 040
6 924	+56,7	286	-31,3	1,8	1,3	27,4	558 044
<b>122 756</b>	<b>-0,2</b>	<b>17 933</b>	<b>+29,2</b>	<b>1,9</b>	<b>2,2</b>	<b>27,3</b>	<b>562 000</b>
9 810	-2,4	1 274	+12,0	1,8	2,2	26,7	562 004
13 918	+12,4	345	+11,7	2,2	2,3	45,1	562 008
12 157	+31,7	2 682	+24,6	2,3	3,3	21,6	562 012
19 631	-14,1	7 437	+33,4	1,6	2,0	46,1	562 014
21 001	-12,0	518	-7,8	1,8	2,1	19,9	562 016
6 048	+3,9	425	-1,8	1,8	2,0	25,2	562 020
11 388	+5,7	1 573	+51,1	2,1	2,0	28,2	562 024
9 598	-17,4	1 078	+206,3	2,0	4,0	24,1	562 028
16 832	+15,0	2 314	+8,3	1,8	2,1	25,8	562 032
2 373	+34,4	287	+55,1	2,0	2,1	28,6	562 036
<b>105 045</b>	<b>+3,4</b>	<b>10 547</b>	<b>-0,9</b>	<b>2,1</b>	<b>2,2</b>	<b>13,3</b>	<b>566 000</b>
.	.	.	.	.	.	.	566 004
6 471	-11,3	202	-68,5	1,7	2,1	24,2	566 008
7 554	+16,5	367	-0,5	1,8	1,7	18,6	566 012
6 213	+10,6	1 521	+64,6	3,1	3,3	22,2	566 016
895	-77,0	203	+194,2	2,2	2,7	18,8	566 020
1 450	+112,6	86	+53,6	2,7	2,2	20,1	566 024
9 961	+14,1	1 215	+6,9	1,7	1,8	23,6	566 028
3 016	+3,7	578	+19,9	1,2	1,3	5,0	566 032
1 258	+60,7	34	-29,2	2,3	1,7	18,4	566 036
2 892	+25,9	711	+10,7	2,4	3,9	9,6	566 040
2 900	+36,5	1 091	+63,8	3,6	22,3	6,9	566 044
.	.	.	.	.	.	.	566 048
945	-13,8	136	-22,7	2,5	2,0	10,7	566 052
1 579	-40,2	97	-21,8	2,2	2,2	6,5	566 056
2 083	-5,2	197	-36,9	1,7	4,8	20,9	566 060
.	.	.	.	.	.	.	566 064
1 129	+2,2	220	-27,2	1,5	1,7	20,6	566 068
1 945	+21,1	181	-32,5	1,9	2,1	18,3	566 072
10 606	+6,3	2 109	-11,6	1,6	1,9	21,4	566 076
6 141	+1,4	320	+26,5	2,1	1,4	32,8	566 080
3 719	-5,8	111	-70,3	1,7	1,2	17,1	566 084
24 443	+8,2	1 022	-7,3	3,0	1,3	9,5	566 088
.	.	.	.	.	.	.	566 092
1 312	+91,8	28	+21,7	4,0	2,3	1,7	566 096

Amtliche Schlüsselnummer	Verwaltungsbezirk	Ankünfte			
		aller Gäste	Veränderung <sup>1)</sup>	ausländischer Gäste	Veränderung <sup>1)</sup>
<b>570 000</b>	<b>Kreis Warendorf</b>	<b>24 313</b>	<b>+0,5</b>	<b>2 560</b>	<b>-2,7</b>
570 004	Ahlen, Stadt	2 548	-17,3	336	-39,8
570 008	Beckum, Stadt	2 514	+2,3	207	-15,5
570 012	Beelen	.	.	.	.
570 016	Drensteinfurt, Stadt	581	+55,3	35	+59,1
570 020	Ennigerloh, Stadt	872	-27,2	122	-4,7
570 024	Everswinkel	692	+35,7	32	+100,0
570 028	Oelde, Stadt	5 197	+19,9	1 004	+16,2
570 032	Ostbevern	673	+78,5	31	+106,7
570 036	Sassenberg, Stadt	.	.	.	.
570 040	Sendenhorst, Stadt	1 067	-11,1	166	+32,8
570 044	Telgte, Stadt	2 057	+31,3	137	-10,5
570 048	Wadersloh	830	-7,5	35	+9,4
570 052	Warendorf, Stadt	6 930	-12,3	429	-3,8
<b>500 000</b>	<b>Reg.-Bez. Münster</b>	<b>374 378</b>	<b>+5,7</b>	<b>39 047</b>	<b>+10,6</b>
	<b>Kreisfreie Stadt</b>				
<b>711 000</b>	<b>Bielefeld</b>	<b>67 945</b>	<b>+1,4</b>	<b>10 646</b>	<b>+10,6</b>
<b>754 000</b>	<b>Kreis Gütersloh</b>	<b>52 234</b>	<b>-0,5</b>	<b>7 129</b>	<b>+1,1</b>
754 004	Borgholzhausen, Stadt	.	.	.	.
754 008	Gütersloh, Stadt	11 822	-11,4	2 202	-12,9
754 012	Halle (Westf.), Stadt	10 469	+10,9	595	+26,1
754 016	Harsewinkel, Stadt	8 928	+3,1	2 322	+15,9
754 020	Herzebrock-Clarholz	699	-13,3	80	-31,0
754 024	Langenberg	.	.	.	.
754 028	Rheda-Wiedenbrück, Stadt	9 298	+3,2	1 010	+13,5
754 032	Rietberg, Stadt	1 525	-9,0	107	+42,7
754 036	Schloß Holte-Stukenbrock, Stadt	2 876	+9,7	320	+9,6
754 040	Steinhagen	.	.	.	.
754 044	Verl	2 635	+5,3	293	-3,9
754 048	Versmold, Stadt	2 129	+14,3	51	-35,4
754 052	Werther (Westf.), Stadt	795	+5,4	106	+86,0
<b>758 000</b>	<b>Kreis Herford</b>	<b>23 651</b>	<b>+5,7</b>	<b>2 321</b>	<b>-2,8</b>
758 004	Bünde, Stadt	1 833	-12,8	209	-35,7
758 008	Enger, Stadt	.	.	.	.
758 012	Herford, Stadt	5 902	+6,5	1 002	+11,2
758 016	Hiddenhausen	2 377	+21,5	171	-17,4
758 020	Kirchlengern	.	.	.	.
758 024	Löhne, Stadt	2 787	+18,5	159	+30,3
758 028	Rödinghausen	2 505	+2,5	46	+130,0
758 032	Spenge, Stadt	.	.	.	.
758 036	Vlotho, Stadt	7 497	+3,1	677	-8,6
<b>762 000</b>	<b>Kreis Höxter</b>	<b>45 907</b>	<b>+4,5</b>	<b>1 482</b>	<b>-1,5</b>
762 004	Bad Driburg, Stadt	13 647	+7,2	220	-30,2
762 008	Beverungen, Stadt	3 920	+19,4	196	+43,1
762 012	Borgentreich, Stadt	-	-100,0	-	-
762 016	Brakel, Stadt	2 845	-39,1	108	+11,3
762 020	Höxter, Stadt	6 785	+2,2	437	+1,2
762 024	Marienmünster, Stadt	561	-19,2	84	-31,1
762 028	Nieheim, Stadt	4 603	+18,0	87	+7,4
762 032	Steinheim, Stadt	.	.	.	.
762 036	Warburg, Stadt	9 709	+2,9	168	-22,9
762 040	Willebadessen, Stadt	.	.	.	.
<b>766 000</b>	<b>Kreis Lippe</b>	<b>67 449</b>	<b>-3,4</b>	<b>7 777</b>	<b>+2,7</b>
766 004	Augustdorf	.	.	.	.
766 008	Bad Salzuflen, Stadt	23 173	-5,4	3 881	-3,8
766 012	Barntrup, Stadt	.	.	.	.
766 016	Blomberg, Stadt	3 385	-9,3	149	-23,6
766 020	Detmold, Stadt	12 135	+1,9	1 604	+0,8
766 024	Dörentrup	952	-11,1	92	+104,4
766 028	Extertal	2 320	-9,5	177	+14,2
766 032	Horn-Bad Meinberg, Stadt	12 279	+1,7	801	+73,8

## stätten nach Verwaltungsbezirken

März 2007

Übernachtungen				Mittlere Aufenthaltsdauer <sup>2)</sup>		Mittlere Auslastung der angebotenen Betten <sup>3)</sup>	Amtliche Schlüssel- nummer
aller Gäste	Veränderung <sup>1)</sup>	ausländischer Gäste	Veränderung <sup>1)</sup>	aller Gäste	ausländischer Gäste		
<b>47 185</b>	<b>-3,5</b>	<b>6 570</b>	<b>+3,1</b>	<b>1,9</b>	<b>2,6</b>	<b>20,6</b>	<b>570 000</b>
5 307	-14,4	903	-49,6	2,1	2,7	28,6	570 004
4 390	-7,3	523	+14,4	1,7	2,5	24,9	570 008
.	.	.	.	.	.	.	570 012
971	+91,9	47	+80,8	1,7	1,3	11,2	570 016
1 807	-33,5	258	+2,4	2,1	2,1	20,7	570 020
1 764	-8,1	65	+41,3	2,5	2,0	14,4	570 024
8 661	+2,0	2 388	+32,3	1,7	2,4	23,9	570 028
932	+8,0	63	+103,2	1,4	2,0	17,1	570 032
.	.	.	.	.	.	.	570 036
2 514	-2,1	652	+13,8	2,4	3,9	29,3	570 040
3 165	+10,5	280	+4,1	1,5	2,0	18,8	570 044
1 651	-33,4	42	-	2,0	1,2	18,2	570 048
14 794	+0,8	1 150	+19,5	2,1	2,7	27,9	570 052
<b>757 598</b>	<b>+3,3</b>	<b>80 521</b>	<b>+11,4</b>	<b>2,0</b>	<b>2,1</b>	<b>23,7</b>	<b>500 000</b>
<b>119 760</b>	<b>+1,3</b>	<b>22 709</b>	<b>+10,3</b>	<b>1,8</b>	<b>2,1</b>	<b>30,2</b>	<b>711 000</b>
<b>94 040</b>	<b>+1,6</b>	<b>16 522</b>	<b>+3,1</b>	<b>1,8</b>	<b>2,3</b>	<b>29,2</b>	<b>754 000</b>
.	.	.	.	.	.	.	754 004
24 848	-5,4	5 709	-7,6	2,1	2,6	34,4	754 008
18 054	+12,4	1 405	+48,7	1,7	2,4	42,4	754 012
14 479	+11,3	4 495	+26,5	1,6	1,9	40,0	754 016
1 156	-28,6	289	-40,3	1,7	3,6	14,4	754 020
.	.	.	.	.	.	.	754 024
15 333	+11,1	2 584	+10,6	1,6	2,6	33,9	754 028
2 524	-10,5	188	+19,7	1,7	1,8	18,0	754 032
5 480	-1,6	847	-15,6	1,9	2,6	19,0	754 036
.	.	.	.	.	.	.	754 040
4 407	+1,5	517	-15,0	1,7	1,8	27,2	754 044
3 719	+15,8	139	+29,9	1,7	2,7	11,8	754 048
2 214	-6,3	251	+136,8	2,8	2,4	17,0	754 052
<b>92 065</b>	<b>+15,6</b>	<b>5 395</b>	<b>+2,4</b>	<b>3,9</b>	<b>2,3</b>	<b>32,3</b>	<b>758 000</b>
9 038	+22,0	261	-48,9	4,9	1,2	44,1	758 004
.	.	.	.	.	.	.	758 008
10 184	+0,5	1 899	+8,5	1,7	1,9	17,9	758 012
4 144	+1,6	370	-19,4	1,7	2,2	21,7	758 016
.	.	.	.	.	.	.	758 020
18 498	+22,4	350	+31,6	6,6	2,2	46,3	758 024
6 377	+1,8	138	+56,8	2,5	3,0	28,7	758 028
.	.	.	.	.	.	.	758 032
42 393	+20,3	2 284	+10,0	5,7	3,4	36,1	758 036
<b>235 823</b>	<b>+2,5</b>	<b>4 364</b>	<b>+2,0</b>	<b>5,1</b>	<b>2,9</b>	<b>37,8</b>	<b>762 000</b>
163 845	+0,6	587	-42,5	12,0	2,7	61,6	762 004
9 773	+21,6	397	+140,6	2,5	2,0	15,9	762 008
-	-100,0	-	-	-	-	-	762 012
6 683	-22,2	320	+3,2	2,3	3,0	17,9	762 016
11 550	+7,2	939	-9,5	1,7	2,1	13,0	762 020
2 573	-13,0	612	+9,1	4,6	7,3	11,7	762 024
11 555	-0,5	736	+75,2	2,5	8,5	22,7	762 028
.	.	.	.	.	.	.	762 032
20 853	+9,9	352	-28,0	2,1	2,1	28,8	762 036
.	.	.	.	.	.	.	762 040
<b>293 996</b>	<b>-2,7</b>	<b>20 200</b>	<b>+8,4</b>	<b>4,4</b>	<b>2,6</b>	<b>23,2</b>	<b>766 000</b>
.	.	.	.	.	.	.	766 004
162 323	-	10 572	+4,4	7,0	2,7	45,5	766 008
.	.	.	.	.	.	.	766 012
6 796	+11,9	330	-31,8	2,0	2,2	14,9	766 016
20 013	-5,1	2 801	+8,1	1,6	1,7	23,2	766 020
2 406	-32,5	203	+55,0	2,5	2,2	10,1	766 024
10 394	+10,4	920	+76,9	4,5	5,2	9,6	766 028
55 781	-1,6	2 318	+43,8	4,5	2,9	27,2	766 032



Januar bis

Amtliche Schlüsselnummer	Verwaltungsbezirk	Ankünfte			
		aller Gäste	Veränderung <sup>1)</sup>	ausländischer Gäste	Veränderung <sup>1)</sup>
	<b>Noch: Kreis Lippe</b>				
766 036	Kalletal	530	-14,0	37	-31,5
766 040	Lage, Stadt	2 767	+2,4	67	-33,7
766 044	Lemgo, Stadt	3 235	+23,2	485	+1,5
766 048	Leopoldshöhe	417	-15,9	31	+106,7
766 052	Lügde, Stadt	1 476	-53,6	139	-48,7
766 056	Oerlinghausen, Stadt	2 695	-5,6	93	+34,8
766 060	Schieder-Schwalenberg, Stadt	1 791	+54,5	181	+182,8
766 064	Schlangen	109	-15,5	13	-
<b>770 000</b>	<b>Kreis Minden-Lübbecke</b>	<b>61 037</b>	<b>+0,1</b>	<b>7 088</b>	<b>+25,8</b>
770 004	Bad Oeynhausen, Stadt	24 794	-1,9	3 020	+58,2
770 008	Espelkamp, Stadt	3 120	-6,1	536	+24,9
770 012	Hille	1 717	+75,7	84	+154,5
770 016	Hüllhorst	2 352	-15,0	129	-24,1
770 020	Lübbecke, Stadt	.	.	.	.
770 024	Minden, Stadt	12 845	+2,6	1 997	+9,8
770 028	Petershagen, Stadt	2 258	-13,2	54	-44,9
770 032	Porta Westfalica, Stadt	8 127	+1,9	687	+32,6
770 036	Preußisch-Oldendorf, Stadt	2 243	+15,3	58	+45,0
770 040	Rahden, Stadt	1 718	+2,4	274	-11,0
770 044	Stemwede	.	.	.	.
<b>774 000</b>	<b>Kreis Paderborn</b>	<b>51 450</b>	<b>+2,7</b>	<b>6 448</b>	<b>+7,1</b>
774 004	Altenbeken	.	.	.	.
774 008	Bad Lippspringe, Stadt	13 008	+19,2	975	+18,6
774 012	Borchen	1 712	-28,4	200	+17,6
774 016	Büren, Stadt	4 241	+21,6	192	-20,0
774 020	Delbrück, Stadt	3 058	+5,8	158	-14,6
774 024	Hövelhof	1 904	-5,0	219	+110,6
774 028	Lichtenau, Stadt	1 842	+48,0	203	+203,0
774 032	Paderborn, Stadt	20 453	-	3 866	+4,9
774 036	Salzkotten, Stadt	.	.	.	.
774 040	Bad Wünnenberg, Stadt	4 182	-23,7	366	-24,4
<b>700 000</b>	<b>Reg.-Bez. Detmold</b>	<b>369 673</b>	<b>+0,8</b>	<b>42 891</b>	<b>+7,8</b>
	<b>Kreisfreie Städte</b>				
<b>911 000</b>	<b>Bochum</b>	<b>70 813</b>	<b>+0,3</b>	<b>10 796</b>	<b>+20,9</b>
<b>913 000</b>	<b>Dortmund</b>	<b>123 851</b>	<b>+9,0</b>	<b>21 595</b>	<b>+13,0</b>
<b>914 000</b>	<b>Hagen</b>	<b>21 033</b>	<b>+5,3</b>	<b>2 898</b>	<b>+59,8</b>
<b>915 000</b>	<b>Hamm</b>	<b>17 105</b>	<b>-3,6</b>	<b>3 230</b>	<b>+16,0</b>
<b>916 000</b>	<b>Herne</b>	<b>5 224</b>	<b>-2,2</b>	<b>278</b>	<b>+9,9</b>
<b>954 000</b>	<b>Ennepe-Ruhr-Kreis</b>	<b>34 912</b>	<b>+6,6</b>	<b>3 159</b>	<b>+22,0</b>
954 004	Breckerfeld, Stadt	.	.	.	.
954 008	Ennepetal, Stadt	2 152	+15,1	58	-3,3
954 012	Gevelsberg, Stadt	.	.	.	.
954 016	Hattingen, Stadt	8 047	+13,9	849	+27,9
954 020	Herdecke, Stadt	5 456	+12,7	569	+85,3
954 024	Schwelm, Stadt	4 852	-2,1	575	+1,1
954 028	Sprockhövel, Stadt	3 644	+14,4	83	-13,5
954 032	Wetter (Ruhr), Stadt	2 674	-5,4	213	+5,4
954 036	Witten, Stadt	4 854	-2,0	703	+20,0
<b>958 000</b>	<b>Hochsauerlandkreis</b>	<b>230 204</b>	<b>-19,2</b>	<b>66 686</b>	<b>-33,1</b>
958 004	Arnsberg, Stadt	11 326	-10,2	1 489	-23,2
958 008	Bestwig	6 759	-10,1	1 018	-2,2
958 012	Brilon, Stadt	7 119	-2,0	2 364	+91,3
958 016	Eslohe (Sauerland)	7 147	-0,7	482	-20,9
958 020	Hallenberg, Stadt	5 606	-31,6	2 409	-34,6
958 024	Marsberg, Stadt	651	-9,3	7	-95,5
958 028	Medebach, Stadt	53 043	-10,1	25 455	-20,7
958 032	Meschede, Stadt	13 343	-2,5	1 021	-35,4
958 036	Olsberg, Stadt	11 404	-9,3	1 829	-42,6
958 040	Schmallenberg, Stadt	36 034	-15,4	6 521	-26,2
958 044	Sundern (Sauerland), Stadt	12 090	-1,2	1 026	-25,4
958 048	Winterberg, Stadt	65 682	-35,2	23 065	-47,4



## stätten nach Verwaltungsbezirken

März 2007

Übernachtungen				Mittlere Aufenthaltsdauer <sup>2)</sup>		Mittlere Auslastung der angebotenen Betten <sup>3)</sup>	Amtliche Schlüssel- nummer
aller Gäste	Veränderung <sup>1)</sup>	ausländischer Gäste	Veränderung <sup>1)</sup>	aller Gäste	ausländischer Gäste		
1 046	-21,4	60	-60,3	2,0	1,6	1,5	766 036
8 817	+22,1	166	-63,3	3,2	2,5	19,6	766 040
5 816	+14,1	1 190	+9,0	1,8	2,5	19,5	766 044
1 017	-20,7	110	+115,7	2,4	3,5	22,6	766 048
3 988	-52,0	401	-52,1	2,7	2,9	3,0	766 052
9 877	-36,5	609	+50,7	3,7	6,5	25,4	766 056
4 967	+45,3	410	+228,0	2,8	2,3	3,0	766 060
315	+2,3	41	+20,6	2,9	3,2	8,3	766 064
<b>332 332</b>	<b>+0,7</b>	<b>14 557</b>	<b>+22,6</b>	<b>5,4</b>	<b>2,1</b>	<b>45,7</b>	<b>770 000</b>
230 650	-1,6	5 881	+42,9	9,3	1,9	63,6	770 004
5 457	+0,9	1 343	+48,4	1,7	2,5	20,9	770 008
7 396	+16,8	175	+76,8	4,3	2,1	47,0	770 012
4 914	-8,0	339	-7,4	2,1	2,6	31,4	770 016
.	.	.	.	.	.	.	770 020
20 948	+10,1	3 720	+31,2	1,6	1,9	28,7	770 024
19 642	+2,2	349	+15,6	8,7	6,5	36,1	770 028
14 661	+7,6	1 201	+10,7	1,8	1,7	15,5	770 032
21 909	+10,6	516	-43,1	9,8	8,9	38,2	770 036
3 623	-8,6	567	-18,3	2,1	2,1	23,7	770 040
.	.	.	.	.	.	.	770 044
<b>162 004</b>	<b>+4,4</b>	<b>14 743</b>	<b>+1,9</b>	<b>3,1</b>	<b>2,3</b>	<b>32,2</b>	<b>774 000</b>
.	.	.	.	.	.	.	774 004
66 381	+11,1	2 115	+2,4	5,1	2,2	49,7	774 008
7 367	-30,7	355	+21,6	4,3	1,8	30,5	774 012
9 228	+30,7	429	+16,9	2,2	2,2	25,9	774 016
4 845	+3,4	230	-14,2	1,6	1,5	23,1	774 020
5 015	+52,6	360	+103,4	2,6	1,6	13,9	774 024
5 373	+81,3	682	+303,6	2,9	3,4	11,7	774 028
37 478	-4,5	8 636	-0,6	1,8	2,2	30,1	774 032
.	.	.	.	.	.	.	774 036
23 796	-5,7	1 065	-32,4	5,7	2,9	34,5	774 040
<b>1 330 020</b>	<b>+1,7</b>	<b>98 490</b>	<b>+8,1</b>	<b>3,6</b>	<b>2,3</b>	<b>32,3</b>	<b>700 000</b>
<b>117 906</b>	<b>-6,7</b>	<b>19 775</b>	<b>+12,5</b>	<b>1,7</b>	<b>1,8</b>	<b>40,1</b>	<b>911 000</b>
<b>196 643</b>	<b>+10,7</b>	<b>37 336</b>	<b>+17,4</b>	<b>1,6</b>	<b>1,7</b>	<b>39,4</b>	<b>913 000</b>
<b>42 384</b>	<b>+9,8</b>	<b>5 228</b>	<b>+5,4</b>	<b>2,0</b>	<b>1,8</b>	<b>32,4</b>	<b>914 000</b>
<b>29 874</b>	<b>+3,2</b>	<b>5 434</b>	<b>+9,2</b>	<b>1,7</b>	<b>1,7</b>	<b>33,3</b>	<b>915 000</b>
<b>9 198</b>	<b>-5,0</b>	<b>513</b>	<b>-42,9</b>	<b>1,8</b>	<b>1,8</b>	<b>22,5</b>	<b>916 000</b>
<b>87 366</b>	<b>+4,7</b>	<b>6 964</b>	<b>+21,7</b>	<b>2,5</b>	<b>2,2</b>	<b>31,8</b>	<b>954 000</b>
.	.	.	.	.	.	.	954 004
18 520	-2,2	108	+6,9	8,6	1,9	66,0	954 008
.	.	.	.	.	.	.	954 012
15 624	+25,0	2 065	+47,7	1,9	2,4	27,3	954 016
12 929	-1,2	1 253	+86,5	2,4	2,2	34,8	954 020
9 708	-6,9	1 058	-10,0	2,0	1,8	28,7	954 024
8 823	+6,8	190	-12,8	2,4	2,3	23,6	954 028
4 007	-14,4	349	-6,7	1,5	1,6	22,6	954 032
11 361	+13,6	1 746	+13,4	2,3	2,5	34,9	954 036
<b>797 185</b>	<b>-15,2</b>	<b>240 316</b>	<b>-25,4</b>	<b>3,5</b>	<b>3,6</b>	<b>32,2</b>	<b>958 000</b>
38 836	-3,3	3 904	-17,3	3,4	2,6	32,6	958 004
18 991	-0,8	3 641	+11,7	2,8	3,6	18,3	958 008
31 455	-3,9	8 855	+116,7	4,4	3,7	27,5	958 012
27 208	+0,4	1 529	-19,7	3,8	3,2	29,1	958 016
14 615	-39,4	6 642	-39,4	2,6	2,8	27,6	958 020
1 124	-23,4	7	-97,9	1,7	1,0	9,3	958 024
212 877	-7,1	107 625	-16,4	4,0	4,2	59,4	958 028
32 630	-	2 627	-32,5	2,4	2,6	18,9	958 032
40 800	-10,8	5 891	-36,1	3,6	3,2	24,4	958 036
151 708	-8,7	23 038	-21,1	4,2	3,5	36,8	958 040
27 192	-	2 663	-9,7	2,2	2,6	12,6	958 044
199 749	-32,2	73 894	-39,8	3,0	3,2	30,4	958 048

Januar bis

Amtliche Schlüsselnummer	Verwaltungsbezirk	Ankünfte			
		aller Gäste	Veränderung <sup>1)</sup>	ausländischer Gäste	Veränderung <sup>1)</sup>
<b>962 000</b>	<b>Märkischer Kreis</b>	<b>46 394</b>	<b>+6,9</b>	<b>5 671</b>	<b>+7,8</b>
962 004	Altena, Stadt	3 144	+30,3	175	+30,6
962 008	Balve, Stadt	3 129	+2,4	19	+5,6
962 012	Halver, Stadt	908	+0,6	140	+164,2
962 016	Hemer, Stadt	.	.	.	.
962 020	Herscheid	287	-59,9	44	-45,7
962 024	Iserlohn, Stadt	11 226	+15,4	1 636	+5,9
962 028	Kierspe, Stadt	501	+215,1	38	+171,4
962 032	Lüdenscheid, Stadt	10 693	+12,1	2 349	+6,9
962 036	Meinerzhagen, Stadt	7 329	+12,9	504	+166,7
962 040	Menden (Sauerland), Stadt	2 479	+4,7	155	+21,1
962 044	Nachrodt-Wiblingwerde	1 732	-23,7	122	-17,6
962 048	Neuenrade, Stadt	2 021	-12,5	358	-29,7
962 052	Plettenberg, Stadt	810	-33,1	27	-64,5
962 056	Schalksmühle	.	.	.	.
962 060	Werdohl, Stadt	479	-39,1	17	-82,3
<b>966 000</b>	<b>Kreis Olpe</b>	<b>42 411</b>	<b>+1,1</b>	<b>3 116</b>	<b>+1,4</b>
966 004	Attendorn, Stadt	9 633	+18,9	1 118	+53,6
966 008	Drolshagen, Stadt	1 273	+4,9	199	+56,7
966 012	Finnentrop	2 292	-0,5	106	-65,4
966 016	Kirchhundem	3 681	-19,5	167	-12,1
966 020	LenneStadt, Stadt	12 079	-2,8	696	-20,6
966 024	Olpe, Stadt	10 136	+2,5	482	-14,5
966 028	Wenden	3 317	-3,1	348	+23,4
<b>970 000</b>	<b>Kreis Siegen-Wittgenstein</b>	<b>54 592</b>	<b>+5,5</b>	<b>7 235</b>	<b>+0,2</b>
970 004	Bad Berleburg, Stadt	6 385	-12,7	241	-42,8
970 008	Burbach	2 587	+8,7	317	+153,6
970 012	Erndtebrück	.	.	.	.
970 016	Freudenberg, Stadt	3 651	+22,9	416	-12,1
970 020	Hilchenbach, Stadt	6 256	+43,1	604	+33,6
970 024	Kreuztal, Stadt	1 221	-1,1	135	-21,1
970 028	Bad Laasphe, Stadt	8 519	-13,2	1 069	-22,8
970 032	Netphen, Stadt	2 827	+0,7	238	+138,0
970 036	Neunkirchen	.	.	.	.
970 040	Siegen, Stadt	17 341	+4,9	3 495	-5,5
970 044	Wilnsdorf	4 667	+37,4	432	+350,0
<b>974 000</b>	<b>Kreis Soest</b>	<b>63 371</b>	<b>+1,5</b>	<b>3 692</b>	<b>-15,2</b>
974 004	Anröchte	.	.	.	.
974 008	Bad Sassendorf	13 517	-3,8	187	+18,4
974 012	Ense	470	-5,2	29	-74,3
974 016	Erwitte, Stadt	5 342	+28,2	321	+82,4
974 020	Geseke, Stadt	.	.	.	.
974 024	Lippetal	290	+64,8	22	+120,0
974 028	Lippstadt, Stadt	11 390	-8,0	1 228	-10,8
974 032	Möhnesee	7 881	+4,2	220	-18,5
974 036	Rüthen, Stadt	2 937	+41,7	160	+357,1
974 040	Soest, Stadt	8 802	-2,4	300	-40,0
974 044	Warstein, Stadt	3 610	+0,2	405	-30,2
974 048	Wolver	.	.	.	.
974 052	Werl, Stadt	5 962	-0,5	289	-72,4
974 056	Wickede (Ruhr)	581	+21,8	16	-
<b>978 000</b>	<b>Kreis Unna</b>	<b>32 069</b>	<b>+1,6</b>	<b>4 943</b>	<b>+6,0</b>
978 004	Bergkamen, Stadt	641	-30,0	75	-5,1
978 008	Bönen	.	.	.	.
978 012	Fröndenberg/Ruhr, Stadt	1 448	+18,0	183	+57,8
978 016	Holzwickede	.	.	.	.
978 020	Kamen, Stadt	4 893	+0,3	497	+32,5
978 024	Lünen, Stadt	5 244	-4,7	574	-15,5
978 028	Schwerte, Stadt	4 276	-15,2	88	+27,5
978 032	Selm, Stadt	557	+18,8	174	+159,7
978 036	Unna, Stadt	5 198	-12,8	741	-7,1
978 040	Werne, Stadt	4 049	+43,6	755	+16,2
<b>900 000</b>	<b>Reg.-Bez. Arnsberg</b>	<b>741 979</b>	<b>-4,4</b>	<b>133 299</b>	<b>-16,5</b>
	<b>Nordrhein-Westfalen</b>	<b>3 835 184</b>	<b>+3,0</b>	<b>758 623</b>	<b>+2,1</b>

## stätten nach Verwaltungsbezirken

März 2007

Übernachtungen				Mittlere Aufenthaltsdauer <sup>2)</sup>		Mittlere Auslastung der angebotenen Betten <sup>3)</sup>	Amtliche Schlüssel- nummer
aller Gäste	Veränderung <sup>1)</sup>	ausländischer Gäste	Veränderung <sup>1)</sup>	aller Gäste	ausländischer Gäste		
<b>94 573</b>	<b>+6,0</b>	<b>13 245</b>	<b>+4,0</b>	<b>2,0</b>	<b>2,3</b>	<b>24,6</b>	<b>962 000</b>
5 937	-0,4	318	+9,3	1,9	1,8	20,7	962 004
5 108	+3,5	42	-33,3	1,6	2,2	17,4	962 008
1 710	+16,7	535	+226,2	1,9	3,8	28,8	962 012
.	.	.	.	.	.	.	962 016
626	-57,6	91	-61,6	2,2	2,1	12,8	962 020
19 087	+11,4	3 299	-1,8	1,7	2,0	33,8	962 024
1 280	+117,7	180	+246,2	2,6	4,7	19,0	962 028
21 574	+11,8	5 855	-1,2	2,0	2,5	30,1	962 032
15 145	+10,2	1 168	+151,7	2,1	2,3	20,2	962 036
4 660	+12,3	299	+22,5	1,9	1,9	22,8	962 040
2 904	-28,2	148	-44,2	1,7	1,2	15,7	962 044
3 714	+2,2	783	-20,3	1,8	2,2	27,3	962 048
1 661	-25,2	162	-44,5	2,1	6,0	12,8	962 052
.	.	.	.	.	.	.	962 056
1 039	-44,4	36	-86,3	2,2	2,1	10,0	962 060
<b>91 549</b>	<b>-3,5</b>	<b>7 921</b>	<b>-4,7</b>	<b>2,2</b>	<b>2,5</b>	<b>14,9</b>	<b>966 000</b>
19 168	+4,2	2 975	+43,5	2,0	2,7	19,6	966 004
2 733	-7,1	379	+28,9	2,1	1,9	3,4	966 008
5 091	-14,6	407	-75,2	2,2	3,8	12,0	966 012
10 075	-12,4	725	+52,3	2,7	4,3	16,8	966 016
26 704	-4,9	1 656	-24,4	2,2	2,4	20,3	966 020
21 001	-1,9	923	-1,0	2,1	1,9	11,4	966 024
6 777	+3,4	856	+20,6	2,0	2,5	24,0	966 028
<b>212 939</b>	<b>+1,6</b>	<b>16 516</b>	<b>+3,9</b>	<b>3,9</b>	<b>2,3</b>	<b>35,2</b>	<b>970 000</b>
84 903	-8,2	835	-35,5	13,3	3,5	52,2	970 004
7 906	+12,4	1 132	+69,7	3,1	3,6	36,9	970 008
.	.	.	.	.	.	.	970 012
5 584	+11,7	581	-16,0	1,5	1,4	22,4	970 016
32 819	+31,2	1 861	+30,8	5,2	3,1	20,3	970 020
2 681	-1,7	372	-9,0	2,2	2,8	27,8	970 024
32 786	-5,8	3 031	-12,2	3,8	2,8	37,2	970 028
5 693	-12,8	475	-33,4	2,0	2,0	22,0	970 032
.	.	.	.	.	.	.	970 036
29 918	+10,1	6 791	+6,5	1,7	1,9	43,3	970 040
8 466	+25,1	687	+136,1	1,8	1,6	24,2	970 044
<b>262 405</b>	<b>+0,1</b>	<b>7 744</b>	<b>-25,7</b>	<b>4,1</b>	<b>2,1</b>	<b>25,2</b>	<b>974 000</b>
.	.	.	.	.	.	.	974 004
109 161	-1,8	392	+21,7	8,1	2,1	47,5	974 008
781	-11,3	48	-77,7	1,7	1,7	17,1	974 012
34 642	+5,3	828	+32,3	6,5	2,6	37,1	974 016
.	.	.	.	.	.	.	974 020
637	+72,6	39	+44,4	2,2	1,8	2,2	974 024
54 038	+0,5	2 315	-11,9	4,7	1,9	43,2	974 028
19 303	+1,1	1 025	+20,6	2,4	4,7	23,4	974 032
5 151	+24,2	251	+143,7	1,8	1,6	2,0	974 036
17 220	-7,0	557	-80,0	2,0	1,9	25,7	974 040
8 071	+4,1	1 124	-19,3	2,2	2,8	13,3	974 044
.	.	.	.	.	.	.	974 048
8 659	-2,6	440	-66,4	1,5	1,5	37,1	974 052
838	+14,8	43	+26,5	1,4	2,7	20,2	974 056
<b>61 398</b>	<b>+5,9</b>	<b>10 547</b>	<b>+16,8</b>	<b>1,9</b>	<b>2,1</b>	<b>27,3</b>	<b>978 000</b>
1 126	-24,0	147	+27,8	1,8	2,0	11,1	978 004
.	.	.	.	.	.	.	978 008
2 189	+7,9	330	+65,8	1,5	1,8	22,1	978 012
.	.	.	.	.	.	.	978 016
8 139	+2,3	814	+28,2	1,7	1,6	28,1	978 020
10 214	-9,7	1 498	-24,7	1,9	2,6	20,7	978 024
8 948	-2,2	199	+25,2	2,1	2,3	27,2	978 028
761	+15,3	259	+219,8	1,4	1,5	12,0	978 032
11 428	+1,9	2 922	+46,3	2,2	3,9	29,9	978 036
8 712	+48,9	1 461	+16,7	2,2	1,9	29,8	978 040
<b>2 003 420</b>	<b>-5,4</b>	<b>371 539</b>	<b>-16,4</b>	<b>2,7</b>	<b>2,8</b>	<b>30,1</b>	<b>900 000</b>
<b>8 715 059</b>	<b>+1,9</b>	<b>1 685 832</b>	<b>-0,8</b>	<b>2,3</b>	<b>2,2</b>	<b>31,2</b>	

## 3.2 Leistung der Beherbergungsstätten

Januar bis

Lfd. Nr.	Gemeindeguppe Betriebsart	Ankünfte			
		aller Gäste	Veränderung <sup>1)</sup>	ausländischer Gäste	Veränderung <sup>1)</sup>
<b>1</b>	<b>Mineral-, Moor-, Sole- und Thermalbäder</b>	<b>194 510</b>	<b>+3,1</b>	<b>31 299</b>	<b>+8,7</b>
2	Hotels	103 813	+2,8	21 516	+1,3
3	Gasthöfe	996	-7,3	41	-72,1
4	Pensionen	8 256	+3,3	377	+22,0
5	Hotels garnis	30 416	+2,6	7 517	+30,0
6	Erholungs-, Ferien- und Schulungsheime und Boardinghouses	11 986	+10,1	472	+162,2
7	Ferienhäuser, -wohnungen, -zentren	348	+14,9	10	-9,1
8	Hütten, Jugendherbergen u. Ä.	3 854	-3,6	925	+10,0
9	Vorsorge- und Reha-Kliniken	32 458	-0,6	77	+26,2
10	Campingplätze	2 383	+96,1	364	+67,0
<b>11</b>	<b>Heilklimatische Kurorte</b>	<b>83 066</b>	<b>-29,8</b>	<b>23 439</b>	<b>-47,1</b>
12	Hotels	33 923	-34,2	14 765	-47,1
13	Gasthöfe	2 215	-42,8	953	-51,2
14	Pensionen	4 169	-45,9	1 447	-54,8
15	Hotels garnis	6 706	-13,2	177	-77,3
16	Erholungs-, Ferien- und Schulungsheime und Boardinghouses	17 883	-4,3	428	+0,5
17	Ferienhäuser, -wohnungen, -zentren	11 229	-45,9	5 118	-39,7
18	Hütten, Jugendherbergen u. Ä.	4 003	+0,2	169	-64,9
19	Vorsorge- und Reha-Kliniken	.	.	.	.
20	Campingplätze	.	.	.	.
<b>21</b>	<b>Kneippkurorte</b>	<b>58 434</b>	<b>+1,8</b>	<b>8 511</b>	<b>-0,1</b>
22	Hotels	33 319	+5,4	5 919	+8,9
23	Gasthöfe	1 495	-24,3	144	-59,6
24	Pensionen	.	.	.	.
25	Hotels garnis	5 814	-10,9	1 314	+2,7
26	Erholungs-, Ferien- und Schulungsheime und Boardinghouses	6 509	-0,9	77	-22,2
27	Ferienhäuser, -wohnungen, -zentren	2 092	-21,4	723	-29,6
28	Hütten, Jugendherbergen u. Ä.	6 267	+20,5	212	+112,0
29	Vorsorge- und Reha-Kliniken	.	.	.	.
30	Campingplätze	730	+27,8	87	+29,9
<b>31</b>	<b>Kneippheilkurorte</b>	<b>59 834</b>	<b>-11,6</b>	<b>8 243</b>	<b>-24,9</b>
32	Hotels	31 600	-15,6	4 338	-25,2
33	Gasthöfe	4 242	-30,5	1 265	-36,4
34	Pensionen	.	.	.	.
35	Hotels garnis	1 042	-0,8	137	-54,6
36	Erholungs-, Ferien- und Schulungsheime und Boardinghouses	7 590	+5,2	7	+16,7
37	Ferienhäuser, -wohnungen, -zentren	4 796	+17,4	1 832	+9,6
38	Hütten, Jugendherbergen u. Ä.	3 211	+20,4	164	+15,5
39	Vorsorge- und Reha-Kliniken	5 099	-5,8	22	+4,8
40	Campingplätze	.	.	.	.
<b>41</b>	<b>Heilbäder zusammen</b>	<b>395 844</b>	<b>-8,4</b>	<b>71 492</b>	<b>-22,8</b>
42	Hotels	202 655	-8,5	46 538	-23,0
43	Gasthöfe	8 948	-31,3	2 403	-46,0
44	Pensionen	15 452	-23,6	2 335	-50,5
45	Hotels garnis	43 978	-2,1	9 145	+12,3
46	Erholungs-, Ferien- und Schulungsheime und Boardinghouses	43 968	+1,4	984	+38,4
47	Ferienhäuser, -wohnungen, -zentren	18 465	-33,6	7 683	-31,4
48	Hütten, Jugendherbergen u. Ä.	17 335	+9,3	1 470	-6,1
49	Vorsorge- und Reha-Kliniken	41 112	-0,9	99	+20,7
50	Campingplätze	3 931	+2,6	835	-36,0

## nach Gemeindegruppen und Betriebsarten

März 2007

Übernachtungen				Mittlere Aufenthaltsdauer <sup>2)</sup>		Mittlere Auslastung der angebotenen Betten <sup>3)</sup>	Lfd. Nr.
aller Gäste	Veränderung <sup>1)</sup>	ausländischer Gäste	Veränderung <sup>1)</sup>	aller Gäste	ausländischer Gäste		
<b>1 047 160</b>	<b>+0,7</b>	<b>65 759</b>	<b>+1,6</b>	<b>5,4</b>	<b>2,1</b>	<b>47,4</b>	<b>1</b>
197 219	+2,1	43 417	-2,1	1,9	2,0	31,6	2
2 260	-13,2	88	-70,0	2,3	2,1	14,5	3
37 231	+0,5	1 371	+32,3	4,5	3,6	18,3	4
56 048	+0,3	13 914	+12,1	1,8	1,9	29,7	5
35 937	+11,3	1 513	+29,1	3,0	3,2	36,7	6
5 391	+44,2	51	-84,2	15,5	5,1	17,2	7
10 382	-1,2	3 011	-2,3	2,7	3,3	21,6	8
698 457	-0,3	1 812	+7,5	21,5	23,5	76,1	9
4 235	+3,6	582	+60,8	1,8	1,6	.	10
<b>283 969</b>	<b>-24,8</b>	<b>75 474</b>	<b>-39,2</b>	<b>3,4</b>	<b>3,2</b>	<b>33,9</b>	<b>11</b>
92 594	-29,3	43 901	-38,5	2,7	3,0	36,0	12
7 248	-33,5	3 042	-39,7	3,3	3,2	24,0	13
13 179	-39,2	4 320	-48,1	3,2	3,0	24,9	14
16 569	-5,3	410	-72,6	2,5	2,3	37,3	15
55 292	-4,2	1 266	+23,5	3,1	3,0	38,2	16
40 093	-48,3	20 668	-35,9	3,6	4,0	34,0	17
9 648	-8,4	302	-67,6	2,4	1,8	28,7	18
.	.	.	.	.	.	.	19
.	.	.	.	.	.	.	20
<b>174 230</b>	<b>-0,7</b>	<b>24 148</b>	<b>+9,1</b>	<b>3,0</b>	<b>2,8</b>	<b>16,5</b>	<b>21</b>
70 242	+9,4	16 643	+33,1	2,1	2,8	29,3	22
3 547	-17,9	398	-51,9	2,4	2,8	10,9	23
.	.	.	.	.	.	.	24
7 976	-16,1	2 014	+17,9	1,4	1,5	28,7	25
16 606	-4,5	687	-47,0	2,6	8,9	24,6	26
9 390	-22,4	3 600	-25,8	4,5	5,0	11,6	27
12 466	+7,6	317	+83,2	2,0	1,5	18,3	28
.	.	.	.	.	.	.	29
2 997	+25,2	343	+4,9	4,1	3,9	.	30
<b>292 082</b>	<b>-7,1</b>	<b>27 966</b>	<b>-19,5</b>	<b>4,9</b>	<b>3,4</b>	<b>39,0</b>	<b>31</b>
86 998	-11,5	14 454	-20,0	2,8	3,3	37,4	32
13 823	-26,1	3 871	-31,3	3,3	3,1	21,1	33
.	.	.	.	.	.	.	34
1 744	-11,7	290	-59,8	1,7	2,1	10,1	35
21 166	+9,6	18	-28,0	2,8	2,6	36,9	36
18 146	+7,2	6 856	+10,5	3,8	3,7	22,9	37
6 989	+45,2	348	+33,3	2,2	2,1	25,4	38
136 095	-3,4	364	-35,0	26,7	16,5	66,5	39
.	.	.	.	.	.	.	40
<b>1 797 441</b>	<b>-5,8</b>	<b>193 347</b>	<b>-21,3</b>	<b>4,5</b>	<b>2,7</b>	<b>37,1</b>	<b>41</b>
447 053	-8,1	118 415	-19,0	2,2	2,5	33,0	42
26 878	-26,4	7 399	-37,3	3,0	3,1	18,7	43
59 559	-20,1	7 596	-42,0	3,9	3,3	17,7	44
82 337	-3,0	16 628	+1,8	1,9	1,8	29,6	45
129 001	+1,8	3 484	-1,0	2,9	3,5	35,1	46
73 020	-33,8	31 175	-28,5	4,0	4,1	23,6	47
39 485	+5,5	3 978	-10,5	2,3	2,7	22,3	48
930 001	-0,8	2 176	-3,1	22,6	22,0	75,0	49
10 107	-24,3	2 496	-42,6	2,6	3,0	.	50

Januar bis

Lfd. Nr.	Gemeindegruppe Betriebsart	Ankünfte			
		aller Gäste	Veränderung <sup>1)</sup>	ausländischer Gäste	Veränderung <sup>1)</sup>
<b>51</b>	<b>Luftkurorte</b>	<b>92 674</b>	<b>+1,0</b>	<b>9 024</b>	<b>-1,5</b>
52	Hotels	43 636	+9,3	7 201	+1,9
53	Gasthöfe	3 206	-6,5	379	-28,9
54	Pensionen	5 435	+2,0	313	-14,5
55	Hotels garnis	826	-12,9	207	-8,8
56	Erholungs-, Ferien- und Schulungsheime und Boardinghouses	22 607	-10,2	90	-31,8
57	Ferienhäuser, -wohnungen, -zentren	2 292	+10,1	301	-38,7
58	Hütten, Jugendherbergen u. Ä.	10 839	-10,1	494	+46,6
59	Vorsorge- und Reha-Kliniken	3 432	+29,1	3	x
60	Campingplätze	401	+108,9	36	x
<b>61</b>	<b>Erholungsorte</b>	<b>135 433</b>	<b>-1,3</b>	<b>12 953</b>	<b>-19,4</b>
62	Hotels	48 314	-0,8	8 297	-14,9
63	Gasthöfe	3 538	-3,7	503	-33,5
64	Pensionen	3 756	+3,7	310	-33,0
65	Hotels garnis	4 141	-13,1	1 133	-15,6
66	Erholungs-, Ferien- und Schulungsheime und Boardinghouses	45 398	+2,0	1 128	+12,9
67	Ferienhäuser, -wohnungen, -zentren	2 738	-52,0	1 031	-54,2
68	Hütten, Jugendherbergen u. Ä.	24 092	+6,5	348	+9,1
69	Vorsorge- und Reha-Kliniken	2 516	+9,0	96	+174,3
70	Campingplätze	940	-25,0	107	-30,5
<b>71</b>	<b>Sonstige Gemeinden</b>	<b>3 211 233</b>	<b>+4,8</b>	<b>665 154</b>	<b>+6,4</b>
72	Hotels	1 946 745	+5,0	435 523	+6,9
73	Gasthöfe	35 177	+5,6	2 988	-6,3
74	Pensionen	21 584	+13,5	2 620	+31,2
75	Hotels garnis	762 772	+7,8	175 239	+12,2
76	Erholungs-, Ferien- und Schulungsheime und Boardinghouses	256 321	-1,8	8 667	-10,2
77	Ferienhäuser, -wohnungen, -zentren	57 366	-7,2	25 491	-20,4
78	Hütten, Jugendherbergen u. Ä.	118 029	+7,1	14 103	+5,2
79	Vorsorge- und Reha-Kliniken	7 966	-2,8	19	+46,2
80	Campingplätze	5 273	-34,7	504	-32,7
<b>81</b>	<b>Nordrhein-Westfalen</b>	<b>3 835 184</b>	<b>+3,0</b>	<b>758 623</b>	<b>+2,1</b>
<b>82</b>	<b>Hotels</b>	<b>2 241 350</b>	<b>+3,6</b>	<b>497 559</b>	<b>+2,6</b>
<b>83</b>	<b>Gasthöfe</b>	<b>50 869</b>	<b>-4,8</b>	<b>6 273</b>	<b>-29,7</b>
<b>84</b>	<b>Pensionen</b>	<b>46 227</b>	<b>-4,1</b>	<b>5 578</b>	<b>-26,1</b>
<b>85</b>	<b>Hotels garnis</b>	<b>811 717</b>	<b>+7,0</b>	<b>185 724</b>	<b>+11,9</b>
<b>86</b>	<b>Erholungs-, Ferien- und Schulungsheime und Boardinghouses</b>	<b>368 294</b>	<b>-1,6</b>	<b>10 869</b>	<b>-5,4</b>
<b>87</b>	<b>Ferienhäuser, -wohnungen, -zentren</b>	<b>80 861</b>	<b>-17,0</b>	<b>34 506</b>	<b>-24,9</b>
<b>88</b>	<b>Hütten, Jugendherbergen u. Ä.</b>	<b>170 295</b>	<b>+5,9</b>	<b>16 415</b>	<b>+5,0</b>
<b>89</b>	<b>Vorsorge- und Reha-Kliniken</b>	<b>55 026</b>	<b>+0,7</b>	<b>217</b>	<b>+66,9</b>
<b>90</b>	<b>Campingplätze</b>	<b>10 545</b>	<b>-21,1</b>	<b>1 482</b>	<b>-32,9</b>

## nach Gemeindegruppen und Betriebsarten

März 2007

Übernachtungen				Mittlere Aufenthaltsdauer <sup>2)</sup>		Mittlere Auslastung der angebotenen Betten <sup>3)</sup>	Lfd. Nr.
aller Gäste	Veränderung <sup>1)</sup>	ausländischer Gäste	Veränderung <sup>1)</sup>	aller Gäste	ausländischer Gäste		
<b>278 818</b>	<b>+6,5</b>	<b>22 614</b>	<b>+0,4</b>	<b>3,0</b>	<b>2,5</b>	<b>21,3</b>	<b>51</b>
83 655	+8,9	15 881	+8,0	1,9	2,2	22,7	52
7 538	-16,7	999	-57,7	2,4	2,6	11,2	53
21 364	+1,1	1 694	+8,7	3,9	5,4	19,0	54
1 950	+12,7	414	-3,3	2,4	2,0	13,7	55
67 271	-0,5	724	+10,2	3,0	8,0	37,9	56
11 874	+20,5	1 883	-16,3	5,2	6,3	14,2	57
23 216	-9,8	894	+55,7	2,1	1,8	19,4	58
60 860	+23,2	77	x	17,7	25,7	68,5	59
1 090	+179,5	48	x	2,7	1,3	.	60
<b>341 523</b>	<b>-3,4</b>	<b>37 866</b>	<b>-15,9</b>	<b>2,5</b>	<b>2,9</b>	<b>20,0</b>	<b>61</b>
93 705	-3,9	19 367	-18,4	1,9	2,3	22,7	62
8 530	+2,0	1 222	-4,5	2,4	2,4	14,1	63
11 625	-15,5	947	-51,3	3,1	3,1	16,7	64
6 697	-28,5	1 876	-37,4	1,6	1,7	19,0	65
112 302	-0,2	1 801	-10,3	2,5	1,6	33,3	66
17 625	-35,2	11 339	-0,3	6,4	11,0	13,1	67
55 411	+8,3	565	-25,9	2,3	1,6	24,2	68
33 089	+9,5	477	+61,1	13,2	5,0	65,8	69
2 539	-25,1	272	-57,0	2,7	2,5	.	70
<b>6 297 277</b>	<b>+4,4</b>	<b>1 432 005</b>	<b>+3,3</b>	<b>2,0</b>	<b>2,2</b>	<b>31,4</b>	<b>71</b>
3 354 522	+5,0	870 846	+4,6	1,7	2,0	34,6	72
80 499	+7,4	8 657	+0,4	2,3	2,9	17,8	73
64 718	+3,2	8 883	-6,2	3,0	3,4	23,4	74
1 417 178	+8,0	376 077	+9,0	1,9	2,1	38,0	75
675 140	-1,2	28 431	+4,0	2,6	3,3	34,4	76
233 365	-5,2	107 858	-16,3	4,1	4,2	43,4	77
246 085	+9,4	28 749	-6,4	2,1	2,0	27,4	78
206 128	-2,1	413	+109,6	25,9	21,7	72,9	79
19 642	-13,8	2 091	-38,6	3,7	4,1	.	80
<b>8 715 059</b>	<b>+1,9</b>	<b>1 685 832</b>	<b>-0,8</b>	<b>2,3</b>	<b>2,2</b>	<b>31,2</b>	<b>81</b>
<b>3 978 935</b>	<b>+3,2</b>	<b>1 024 509</b>	<b>+0,7</b>	<b>1,8</b>	<b>2,1</b>	<b>33,6</b>	<b>82</b>
<b>123 445</b>	<b>-4,2</b>	<b>18 277</b>	<b>-24,1</b>	<b>2,4</b>	<b>2,9</b>	<b>17,1</b>	<b>83</b>
<b>157 266</b>	<b>-8,7</b>	<b>19 120</b>	<b>-26,7</b>	<b>3,4</b>	<b>3,4</b>	<b>19,8</b>	<b>84</b>
<b>1 508 162</b>	<b>+7,1</b>	<b>394 995</b>	<b>+8,3</b>	<b>1,9</b>	<b>2,1</b>	<b>37,1</b>	<b>85</b>
<b>983 714</b>	<b>-0,7</b>	<b>34 440</b>	<b>+2,8</b>	<b>2,7</b>	<b>3,2</b>	<b>34,6</b>	<b>86</b>
<b>335 884</b>	<b>-14,7</b>	<b>152 255</b>	<b>-18,2</b>	<b>4,2</b>	<b>4,4</b>	<b>31,5</b>	<b>87</b>
<b>364 197</b>	<b>+7,4</b>	<b>34 186</b>	<b>-6,4</b>	<b>2,1</b>	<b>2,1</b>	<b>25,6</b>	<b>88</b>
<b>1 230 078</b>	<b>+0,2</b>	<b>3 143</b>	<b>+14,7</b>	<b>22,4</b>	<b>14,5</b>	<b>74,0</b>	<b>89</b>
<b>33 378</b>	<b>-16,4</b>	<b>4 907</b>	<b>-41,5</b>	<b>3,2</b>	<b>3,3</b>	<b>.</b>	<b>90</b>

## 3.3 Leistung der Beherbergungsstätten

Januar bis

Lfd. Nr.	Reisegebiet Betriebsart	Ankünfte			
		aller Gäste	Veränderung <sup>1)</sup>	ausländischer Gäste	Veränderung <sup>1)</sup>
<b>1</b>	<b>Eifel und Region Aachen</b>	<b>179 726</b>	<b>+4,2</b>	<b>35 479</b>	<b>+4,4</b>
2	Hotels	89 845	+7,9	23 307	+4,8
3	Gasthöfe	2 069	+22,4	225	+16,0
4	Pensionen	1 337	-13,9	140	-42,4
5	Hotels garnis	31 538	+0,3	8 302	+16,9
6	Erholungs-, Ferien- und Schulungsheime und Boardinghouses	26 372	+3,4	475	+107,4
7	Ferienhäuser, -wohnungen, -zentren	2 417	-53,4	1 040	-53,6
8	Hütten, Jugendherbergen u. Ä.	20 721	+8,4	1 400	+4,9
9	Vorsorge- und Reha-Kliniken	3 220	-3,7	83	+7,8
10	Campingplätze	2 207	+53,5	507	+50,9
<b>11</b>	<b>Niederrhein</b>	<b>340 130</b>	<b>+1,5</b>	<b>62 453</b>	<b>+3,5</b>
12	Hotels	217 131	+2,3	49 065	+3,5
13	Gasthöfe	5 164	+13,4	473	+28,2
14	Pensionen	3 643	+0,4	139	-0,7
15	Hotels garnis	58 027	-0,3	10 631	+1,5
16	Erholungs-, Ferien- und Schulungsheime und Boardinghouses	33 511	+3,1	1 253	+28,1
17	Ferienhäuser, -wohnungen, -zentren	1 334	+26,3	27	+28,6
18	Hütten, Jugendherbergen u. Ä.	20 299	+5,7	794	-10,6
19	Vorsorge- und Reha-Kliniken	.	.	.	.
20	Campingplätze	.	.	.	.
<b>21</b>	<b>Münsterland</b>	<b>275 266</b>	<b>+6,7</b>	<b>26 026</b>	<b>+11,1</b>
22	Hotels	164 727	+8,7	20 018	+11,7
23	Gasthöfe	6 720	+28,9	297	+8,8
24	Pensionen	6 765	+19,2	994	+49,0
25	Hotels garnis	32 209	+8,0	3 564	+5,9
26	Erholungs-, Ferien- und Schulungsheime und Boardinghouses	50 998	-2,9	355	-23,5
27	Ferienhäuser, -wohnungen, -zentren	2 152	+13,9	126	-14,3
28	Hütten, Jugendherbergen u. Ä.	10 570	-0,2	598	+17,7
29	Vorsorge- und Reha-Kliniken	.	.	.	.
30	Campingplätze	.	.	.	.
<b>31</b>	<b>Teutoburger Wald</b>	<b>369 673</b>	<b>+0,8</b>	<b>42 891</b>	<b>+7,8</b>
32	Hotels	213 814	-	30 675	+4,3
33	Gasthöfe	6 947	+7,7	634	-19,8
34	Pensionen	12 298	+1,0	681	+8,6
35	Hotels garnis	50 516	+3,6	9 459	+21,3
36	Erholungs-, Ferien- und Schulungsheime und Boardinghouses	36 222	+0,5	204	+10,3
37	Ferienhäuser, -wohnungen, -zentren	3 493	+28,0	411	+8,2
38	Hütten, Jugendherbergen u. Ä.	16 257	+0,2	547	+24,9
39	Vorsorge- und Reha-Kliniken	29 193	+2,8	122	+177,3
40	Campingplätze	933	-56,3	158	+22,5
<b>41</b>	<b>Sauerland</b>	<b>382 380</b>	<b>-11,6</b>	<b>79 165</b>	<b>-29,5</b>
42	Hotels	162 944	-13,3	36 293	-29,5
43	Gasthöfe	16 291	-24,0	3 419	-44,4
44	Pensionen	14 404	-22,9	2 439	-50,2
45	Hotels garnis	20 053	-8,1	1 891	-46,7
46	Erholungs-, Ferien- und Schulungsheime und Boardinghouses	63 837	-0,8	1 160	+27,8
47	Ferienhäuser, -wohnungen, -zentren	69 690	-18,0	32 813	-23,7
48	Hütten, Jugendherbergen u. Ä.	22 784	+13,4	628	-28,2
49	Vorsorge- und Reha-Kliniken	9 354	-4,4	9	+12,5
50	Campingplätze	3 023	-18,4	513	-64,6
<b>51</b>	<b>Siegerland-Wittgenstein</b>	<b>54 592</b>	<b>+5,5</b>	<b>7 235</b>	<b>+0,2</b>
52	Hotels	33 879	+6,5	5 624	-6,4
53	Gasthöfe	2 215	-6,3	321	-5,0
54	Pensionen	1 195	+2,1	131	-45,6
55	Hotels garnis	3 230	+15,6	858	+66,9
56	Erholungs-, Ferien- und Schulungsheime und Boardinghouses	8 088	-2,2	279	+190,6
57	Ferienhäuser, -wohnungen, -zentren	.	.	.	.
58	Hütten, Jugendherbergen u. Ä.	692	+68,8	-	-
59	Vorsorge- und Reha-Kliniken	.	.	.	.
60	Campingplätze	.	.	.	.





Januar bis

Lfd. Nr.	Reisegebiet Betriebsart	Ankünfte			
		aller Gäste	Veränderung <sup>1)</sup>	ausländischer Gäste	Veränderung <sup>1)</sup>
<b>61</b>	<b>Bergisches Land</b>	<b>194 264</b>	<b>+4,4</b>	<b>26 508</b>	<b>+5,6</b>
62	Hotels	108 695	+5,2	20 608	+5,3
63	Gasthöfe	759	-15,4	65	-31,6
64	Pensionen	599	+78,8	64	+106,5
65	Hotels garnis	28 782	+2,1	4 410	+3,8
66	Erholungs-, Ferien- und Schulungsheime und Boardinghouses	35 888	+8,7	959	+15,1
67	Ferienhäuser, -wohnungen, -zentren	366	-8,7	61	-53,8
68	Hütten, Jugendherbergen u. Ä.	13 959	-8,8	337	+70,2
69	Vorsorge- und Reha-Kliniken	4 987	+6,7	-	-
70	Campingplätze	229	x	4	+100,0
<b>71</b>	<b>Bonn und Rhein-Sieg-Kreis</b>	<b>262 223</b>	<b>+10,2</b>	<b>35 413</b>	<b>+13,9</b>
72	Hotels	160 011	+14,6	24 119	+15,3
73	Gasthöfe	2 417	+1,3	168	+27,3
74	Pensionen	1 056	+22,6	58	+87,1
75	Hotels garnis	46 300	+10,7	7 991	+19,9
76	Erholungs-, Ferien- und Schulungsheime und Boardinghouses	43 594	-3,4	1 854	-25,5
77	Ferienhäuser, -wohnungen, -zentren	.	.	.	.
78	Hütten, Jugendherbergen u. Ä.	8 225	+4,6	1 216	+41,9
79	Vorsorge- und Reha-Kliniken	.	.	.	.
80	Campingplätze	565	+129,7	5	-16,7
<b>81</b>	<b>Köln und Region</b>	<b>664 573</b>	<b>+5,8</b>	<b>181 083</b>	<b>+6,2</b>
82	Hotels	382 248	+4,2	109 007	+2,5
83	Gasthöfe	2 107	-14,0	297	-16,6
84	Pensionen	.	.	.	.
85	Hotels garnis	230 317	+10,4	59 653	+18,4
86	Erholungs-, Ferien- und Schulungsheime und Boardinghouses	.	.	.	.
87	Ferienhäuser, -wohnungen, -zentren	.	.	.	.
88	Hütten, Jugendherbergen u. Ä.	.	.	.	.
89	Vorsorge- und Reha-Kliniken	-	-	-	-
90	Campingplätze	.	.	.	.
<b>91</b>	<b>Düsseldorf und Kreis Mettmann</b>	<b>543 342</b>	<b>+5,3</b>	<b>174 638</b>	<b>+5,8</b>
92	Hotels	351 319	+6,9	117 385	+5,4
93	Gasthöfe	807	+143,1	138	x
94	Pensionen	.	.	.	.
95	Hotels garnis	175 003	+4,4	54 930	+4,9
96	Erholungs-, Ferien- und Schulungsheime und Boardinghouses	.	.	.	.
97	Ferienhäuser, -wohnungen, -zentren	.	.	.	.
98	Hütten, Jugendherbergen u. Ä.	.	.	.	.
99	Vorsorge- und Reha-Kliniken	-	-	-	-
100	Campingplätze	.	.	.	.
<b>101</b>	<b>Ruhrgebiet</b>	<b>569 015</b>	<b>+5,4</b>	<b>87 732</b>	<b>+18,9</b>
102	Hotels	356 737	+3,3	61 458	+17,7
103	Gasthöfe	5 373	-5,2	236	+8,3
104	Pensionen	2 061	+51,5	445	+264,8
105	Hotels garnis	135 742	+13,8	24 035	+23,7
106	Erholungs-, Ferien- und Schulungsheime und Boardinghouses	46 244	-3,0	617	-9,8
107	Ferienhäuser, -wohnungen, -zentren	1 022	+29,4	9	-
108	Hütten, Jugendherbergen u. Ä.	18 383	+15,2	883	-17,6
109	Vorsorge- und Reha-Kliniken	2 748	-7,8	-	-
110	Campingplätze	705	+18,5	49	+8,9
<b>111</b>	<b>Nordrhein-Westfalen</b>	<b>3 835 184</b>	<b>+3,0</b>	<b>758 623</b>	<b>+2,1</b>
<b>112</b>	<b>Hotels</b>	<b>2 241 350</b>	<b>+3,6</b>	<b>497 559</b>	<b>+2,6</b>
<b>113</b>	<b>Gasthöfe</b>	<b>50 869</b>	<b>-4,8</b>	<b>6 273</b>	<b>-29,7</b>
<b>114</b>	<b>Pensionen</b>	<b>46 227</b>	<b>-4,1</b>	<b>5 578</b>	<b>-26,1</b>
<b>115</b>	<b>Hotels garnis</b>	<b>811 717</b>	<b>+7,0</b>	<b>185 724</b>	<b>+11,9</b>
<b>116</b>	<b>Erholungs-, Ferien- und Schulungsheime und Boardinghouses</b>	<b>368 294</b>	<b>-1,6</b>	<b>10 869</b>	<b>-5,4</b>
<b>117</b>	<b>Ferienhäuser, -wohnungen, -zentren</b>	<b>80 861</b>	<b>-17,0</b>	<b>34 506</b>	<b>-24,9</b>
<b>118</b>	<b>Hütten, Jugendherbergen u. Ä.</b>	<b>170 295</b>	<b>+5,9</b>	<b>16 415</b>	<b>+5,0</b>
<b>119</b>	<b>Vorsorge- und Reha-Kliniken</b>	<b>55 026</b>	<b>+0,7</b>	<b>217</b>	<b>+66,9</b>
<b>120</b>	<b>Campingplätze</b>	<b>10 545</b>	<b>-21,1</b>	<b>1 482</b>	<b>-32,9</b>

## nach Reisegebieten und Betriebsarten

März 2007

Übernachtungen				Mittlere Aufenthaltsdauer <sup>2)</sup>		Mittlere Auslastung der angebotenen Betten <sup>3)</sup>	Lfd. Nr.
aller Gäste	Veränderung <sup>1)</sup>	ausländischer Gäste	Veränderung <sup>1)</sup>	aller Gäste	ausländischer Gäste		
<b>490 406</b>	<b>+5,4</b>	<b>57 669</b>	<b>+2,2</b>	<b>2,5</b>	<b>2,2</b>	<b>31,3</b>	<b>61</b>
204 127	+6,7	42 254	+1,7	1,9	2,1	29,6	62
2 228	-9,5	174	-52,7	2,9	2,7	12,5	63
1 381	+26,1	311	+27,5	2,3	4,9	15,1	64
56 636	+2,9	11 879	+10,8	2,0	2,7	30,8	65
78 517	+9,7	2 166	-11,1	2,2	2,3	28,6	66
1 118	-22,0	308	-32,5	3,1	5,0	16,2	67
29 452	-9,7	567	-9,7	2,1	1,7	22,5	68
116 282	+5,8	-	-	23,3	-	89,7	69
665	x	10	+25,0	2,9	2,5	.	70
<b>517 299</b>	<b>+9,9</b>	<b>81 680</b>	<b>+10,0</b>	<b>2,0</b>	<b>2,3</b>	<b>33,5</b>	<b>71</b>
279 066	+12,4	50 450	+5,6	1,7	2,1	34,3	72
6 334	+16,8	523	+103,5	2,6	3,1	14,3	73
3 145	+1,2	266	+98,5	3,0	4,6	40,6	74
94 806	+12,6	20 165	+17,0	2,0	2,5	37,3	75
111 742	+2,4	7 655	+11,0	2,6	4,1	39,8	76
.	.	.	.	.	.	.	77
16 492	+17,2	2 598	+35,1	2,0	2,1	31,5	78
.	.	.	.	.	.	.	79
1 228	+70,6	11	-8,3	2,2	2,2	.	80
<b>1 226 228</b>	<b>+6,7</b>	<b>387 883</b>	<b>+5,2</b>	<b>1,8</b>	<b>2,1</b>	<b>42,5</b>	<b>81</b>
683 534	+4,9	230 693	+1,9	1,8	2,1	42,6	82
5 213	-12,2	884	-9,9	2,5	3,0	20,0	83
.	.	.	.	.	.	.	84
422 653	+10,1	130 378	+15,4	1,8	2,2	45,2	85
.	.	.	.	.	.	.	86
.	.	.	.	.	.	.	87
.	.	.	.	.	.	.	88
-	-	-	-	-	-	-	89
.	.	.	.	.	.	.	90
<b>961 527</b>	<b>+4,4</b>	<b>337 540</b>	<b>+0,1</b>	<b>1,8</b>	<b>1,9</b>	<b>41,4</b>	<b>91</b>
578 820	+5,2	213 635	-1,8	1,6	1,8	43,2	92
1 789	+117,4	535	x	2,2	3,9	23,9	93
.	.	.	.	.	.	.	94
341 433	+5,2	118 214	+1,3	2,0	2,2	39,7	95
.	.	.	.	.	.	.	96
.	.	.	.	.	.	.	97
.	.	.	.	.	.	.	98
-	-	-	-	-	-	-	99
.	.	.	.	.	.	.	100
<b>1 070 786</b>	<b>+4,4</b>	<b>172 299</b>	<b>+19,0</b>	<b>1,9</b>	<b>2,0</b>	<b>33,7</b>	<b>101</b>
599 033	+4,2	121 848	+20,7	1,7	2,0	35,7	102
13 716	+6,7	711	+2,9	2,6	3,0	21,4	103
5 140	+10,2	926	-16,3	2,5	2,1	30,2	104
236 023	+13,1	43 628	+18,2	1,7	1,8	36,5	105
114 173	-7,3	2 149	+80,9	2,5	3,5	34,8	106
2 982	-33,6	20	-44,4	2,9	2,2	24,9	107
36 393	+14,5	2 777	-19,6	2,0	3,1	21,8	108
60 563	-3,7	-	-	22,0	-	68,9	109
2 763	+36,2	240	-44,7	3,9	4,9	.	110
<b>8 715 059</b>	<b>+1,9</b>	<b>1 685 832</b>	<b>-0,8</b>	<b>2,3</b>	<b>2,2</b>	<b>31,2</b>	<b>111</b>
<b>3 978 935</b>	<b>+3,2</b>	<b>1 024 509</b>	<b>+0,7</b>	<b>1,8</b>	<b>2,1</b>	<b>33,6</b>	<b>112</b>
123 445	-4,2	18 277	-24,1	2,4	2,9	17,1	113
157 266	-8,7	19 120	-26,7	3,4	3,4	19,8	114
1 508 162	+7,1	394 995	+8,3	1,9	2,1	37,1	115
983 714	-0,7	34 440	+2,8	2,7	3,2	34,6	116
335 884	-14,7	152 255	-18,2	4,2	4,4	31,5	117
364 197	+7,4	34 186	-6,4	2,1	2,1	25,6	118
1 230 078	+0,2	3 143	+14,7	22,4	14,5	74,0	119
33 378	-16,4	4 907	-41,5	3,2	3,3	.	120

## 3.4 Leistung der Beherbergungsstätten nach Reisegebieten und Herkunftsländern

Januar bis März 2007

Reisegebiet Herkunftsland (ständiger Wohnsitz)	Ankünfte		Übernachtungen			Mittlere Aufenthalts- dauer <sup>3)</sup>
	aller Gäste	Verän- derung <sup>1)</sup>	aller Gäste	Verän- derung <sup>1)</sup>	Anteil <sup>2)</sup>	
<b>Eifel und Region Aachen</b>	<b>179 726</b>	<b>+4,2</b>	<b>441 803</b>	<b>+2,8</b>	<b>100</b>	<b>2,5</b>
<b>Bundesrepublik Deutschland</b>	<b>144 247</b>	<b>+4,1</b>	<b>360 520</b>	<b>+3,1</b>	<b>81,6</b>	<b>2,5</b>
<b>Ausland</b>	<b>35 479</b>	<b>+4,4</b>	<b>81 283</b>	<b>+1,1</b>	<b>18,4</b>	<b>2,3</b>
<b>Europa</b>	<b>29 793</b>	<b>+1,7</b>	<b>65 524</b>	<b>-</b>	<b>80,6</b>	<b>2,2</b>
EU-Länder	27 011	-1,1	58 472	-4,2	71,9	2,2
Belgien	7 139	+2,2	15 538	+2,5	19,1	2,2
Dänemark	330	-11,1	488	-7,0	0,6	1,5
Estland	101	+215,6	131	+191,1	0,2	1,3
Finnland	243	-9,7	418	-30,6	0,5	1,7
Frankreich	2 426	-6,5	3 840	-11,4	4,7	1,6
Griechenland	238	-16,2	759	-5,8	0,9	3,2
Irland, Republik	96	-24,4	185	-22,6	0,2	1,9
Italien	1 047	-7,6	1 824	-24,4	2,2	1,7
Lettland	115	+82,5	163	+68,0	0,2	1,4
Litauen	205	+247,5	355	+303,4	0,4	1,7
Luxemburg	367	+29,2	634	+31,3	0,8	1,7
Malta	-	-	-	-	-	-
Niederlande	6 995	-15,8	18 521	-12,3	22,8	2,6
Österreich	816	+18,8	1 709	+28,8	2,1	2,1
Polen	1 200	+28,5	2 398	-7,0	3,0	2,0
Portugal	157	-15,6	344	-29,8	0,4	2,2
Schweden	631	-5,4	1 051	-18,1	1,3	1,7
Slowakische Republik	107	+17,6	307	+134,4	0,4	2,9
Slowenien	106	+158,5	238	+201,3	0,3	2,2
Spanien	682	+15,8	1 595	+10,9	2,0	2,3
Tschechische Republik	501	+48,2	924	-0,3	1,1	1,8
Ungarn	417	+116,1	738	+26,4	0,9	1,8
Vereinigtes Königreich	3 075	+0,8	6 288	+1,0	7,7	2,0
Zypern	17	-26,1	24	-68,4	-	1,4
Island	8	-75,8	42	-74,2	0,1	5,3
Norwegen	175	+25,0	300	+14,1	0,4	1,7
Russland	666	+53,1	2 599	+102,9	3,2	3,9
Schweiz	1 037	+38,5	1 935	+30,0	2,4	1,9
Ukraine	105	+84,2	390	+217,1	0,5	3,7
Türkei	308	+36,9	748	+87,5	0,9	2,4
sonstige europäische Länder	483	+41,6	1 038	+34,8	1,3	2,1
<b>Afrika</b>	<b>291</b>	<b>+92,7</b>	<b>832</b>	<b>+75,5</b>	<b>1,0</b>	<b>2,9</b>
Republik Südafrika	55	-1,8	207	-13,8	0,3	3,8
sonstige afrikanische Länder	236	+148,4	625	+167,1	0,8	2,6
<b>Asien</b>	<b>1 948</b>	<b>-0,9</b>	<b>5 460</b>	<b>-18,8</b>	<b>6,7</b>	<b>2,8</b>
Arabische Golfstaaten	226	+37,8	1 231	-18,0	1,5	5,4
Volksrepublik China und Hongkong	664	+41,6	1 466	-25,5	1,8	2,2
Indien	70	+4,5	294	+23,0	0,4	4,2
Israel	75	+47,1	242	+54,1	0,3	3,2
Japan	450	-32,4	1 090	-29,7	1,3	2,4
Südkorea	152	+53,5	363	+53,8	0,4	2,4
Taiwan	42	-31,1	107	-31,8	0,1	2,5
sonstige asiatische Länder	269	-30,7	667	-27,2	0,8	2,5
<b>Amerika</b>	<b>2 000</b>	<b>+8,2</b>	<b>5 685</b>	<b>-5,5</b>	<b>7,0</b>	<b>2,8</b>
Kanada	211	+6,6	810	-14,7	1,0	3,8
USA	1 430	-0,8	3 778	-10,5	4,6	2,6
Mittelamerika und Karibik	67	+123,3	206	+51,5	0,3	3,1
Brasilien	185	+54,2	488	-1,0	0,6	2,6
sonstige südamerikanische Länder	107	+81,4	403	+87,4	0,5	3,8
<b>Australien</b>	<b>121</b>	<b>+36,0</b>	<b>321</b>	<b>+62,9</b>	<b>0,4</b>	<b>2,7</b>
<b>Neuseeland und Ozeanien</b>	<b>12</b>	<b>+100,0</b>	<b>33</b>	<b>-</b>	<b>-</b>	<b>2,8</b>
<b>Ohne Angabe</b>	<b>1 314</b>	<b>+105,0</b>	<b>3 428</b>	<b>+146,6</b>	<b>4,2</b>	<b>2,6</b>

1) Veränderung gegenüber dem Vorjahreszeitraum in % - 2) Bei Übernachtungen von Gästen aus der Bundesrepublik Deutschland und dem Ausland: Anteil an allen Übernachtungen im Bundesgebiet; sonst: Anteil an allen Übernachtungen am Ausland zusammen. - 3) mittlere Aufenthaltsdauer in Tagen = Übernachtungen / Ankünfte

### Noch: 3.4 Leistung der Beherbergungsstätten nach Reisegebieten und Herkunftsländern

Januar bis März 2007

Reisegebiet Herkunftsland (ständiger Wohnsitz)	Ankünfte		Übernachtungen			Mittlere Aufenthalts- dauer <sup>3)</sup>
	aller Gäste	Verän- derung <sup>1)</sup>	aller Gäste	Verän- derung <sup>1)</sup>	Anteil <sup>2)</sup>	
<b>Niederrhein</b>	<b>340 130</b>	<b>+1,5</b>	<b>656 099</b>	<b>+0,7</b>	<b>100</b>	<b>1,9</b>
<b>Bundesrepublik Deutschland</b>	<b>277 677</b>	<b>+1,1</b>	<b>526 219</b>	<b>+0,5</b>	<b>80,2</b>	<b>1,9</b>
<b>Ausland</b>	<b>62 453</b>	<b>+3,5</b>	<b>129 880</b>	<b>+1,3</b>	<b>19,8</b>	<b>2,1</b>
<b>Europa</b>	<b>50 427</b>	<b>+0,4</b>	<b>99 396</b>	<b>-0,7</b>	<b>76,5</b>	<b>2,0</b>
EU-Länder	44 165	+0,9	85 743	+0,4	66,0	1,9
Belgien	2 668	-3,4	4 674	-2,9	3,6	1,8
Dänemark	1 190	+29,2	2 296	+33,9	1,8	1,9
Estland	85	+18,1	195	+35,4	0,2	2,3
Finnland	355	-2,5	686	-12,9	0,5	1,9
Frankreich	3 928	+5,0	7 593	+9,0	5,8	1,9
Griechenland	513	+40,9	1 423	+42,0	1,1	2,8
Irland, Republik	347	-12,2	808	-10,0	0,6	2,3
Italien	2 730	+9,5	5 796	+11,1	4,5	2,1
Lettland	92	+87,8	151	+21,8	0,1	1,6
Litauen	196	+88,5	381	+96,4	0,3	1,9
Luxemburg	369	+3,7	522	-14,3	0,4	1,4
Malta	51	+131,8	139	+348,4	0,1	2,7
Niederlande	17 500	-1,9	30 688	-3,0	23,6	1,8
Österreich	2 144	-9,5	4 469	-22,9	3,4	2,1
Polen	1 824	+2,8	4 269	+5,3	3,3	2,3
Portugal	352	+0,3	650	-5,2	0,5	1,8
Schweden	1 031	-5,2	1 997	-8,8	1,5	1,9
Slowakische Republik	300	+97,4	676	+118,1	0,5	2,3
Slowenien	155	+46,2	460	+49,4	0,4	3,0
Spanien	1 598	+6,1	3 647	+4,9	2,8	2,3
Tschechische Republik	855	+6,5	2 054	+6,8	1,6	2,4
Ungarn	395	-7,7	896	+5,9	0,7	2,3
Vereinigtes Königreich	5 463	-3,7	11 238	-3,4	8,7	2,1
Zypern	24	-	35	-44,4	-	1,5
Island	81	-50,0	184	-34,1	0,1	2,3
Norwegen	472	+19,5	959	+19,4	0,7	2,0
Russland	958	-7,1	3 387	-7,1	2,6	3,5
Schweiz	2 662	+11,1	4 586	+4,7	3,5	1,7
Ukraine	187	+297,9	456	+157,6	0,4	2,4
Türkei	1 117	-19,8	2 342	-19,9	1,8	2,1
sonstige europäische Länder	785	-24,7	1 739	-28,4	1,3	2,2
<b>Afrika</b>	<b>330</b>	<b>-29,8</b>	<b>1 079</b>	<b>+3,6</b>	<b>0,8</b>	<b>3,3</b>
Republik Südafrika	86	+3,6	210	+14,1	0,2	2,4
sonstige afrikanische Länder	244	-37,0	869	+1,3	0,7	3,6
<b>Asien</b>	<b>2 960</b>	<b>+10,3</b>	<b>9 298</b>	<b>+4,4</b>	<b>7,2</b>	<b>3,1</b>
Arabische Golfstaaten	196	+23,3	688	+36,0	0,5	3,5
Volksrepublik China und Hongkong	1 002	+22,8	3 407	-3,4	2,6	3,4
Indien	182	+27,3	673	+30,7	0,5	3,7
Israel	165	-14,9	300	-40,4	0,2	1,8
Japan	594	+28,3	1 787	+38,6	1,4	3,0
Südkorea	190	-12,4	429	-26,2	0,3	2,3
Taiwan	103	+1,0	261	-23,2	0,2	2,5
sonstige asiatische Länder	528	-10,5	1 753	+6,4	1,3	3,3
<b>Amerika</b>	<b>3 400</b>	<b>+15,6</b>	<b>9 916</b>	<b>+7,4</b>	<b>7,6</b>	<b>2,9</b>
Kanada	244	-15,6	1 457	+44,8	1,1	6,0
USA	2 832	+20,8	7 381	+1,8	5,7	2,6
Mittelamerika und Karibik	69	+13,1	292	+13,6	0,2	4,2
Brasilien	117	-15,8	461	+7,0	0,4	3,9
sonstige südamerikanische Länder	138	+29,0	325	+12,5	0,3	2,4
<b>Australien</b>	<b>130</b>	<b>+52,9</b>	<b>518</b>	<b>+146,7</b>	<b>0,4</b>	<b>4,0</b>
<b>Neuseeland und Ozeanien</b>	<b>58</b>	<b>+1,8</b>	<b>116</b>	<b>+9,4</b>	<b>0,1</b>	<b>2,0</b>
<b>Ohne Angabe</b>	<b>5 148</b>	<b>+32,3</b>	<b>9 557</b>	<b>+10,2</b>	<b>7,4</b>	<b>1,9</b>

### Noch: 3.4 Leistung der Beherbergungsstätten nach Reisegebieten und Herkunftsländern

Januar bis März 2007

Reisegebiet Herkunftsland (ständiger Wohnsitz)	Ankünfte		Übernachtungen			Mittlere Aufenthalts- dauer <sup>3)</sup>
	aller Gäste	Verän- derung <sup>1)</sup>	aller Gäste	Verän- derung <sup>1)</sup>	Anteil <sup>2)</sup>	
<b>Münsterland</b>	<b>275 266</b>	<b>+6,7</b>	<b>562 240</b>	<b>+4,5</b>	<b>100</b>	<b>2,0</b>
<b>Bundesrepublik Deutschland</b>	<b>249 240</b>	<b>+6,2</b>	<b>508 874</b>	<b>+4,1</b>	<b>90,5</b>	<b>2,0</b>
<b>Ausland</b>	<b>26 026</b>	<b>+11,1</b>	<b>53 366</b>	<b>+9,2</b>	<b>9,5</b>	<b>2,1</b>
<b>Europa</b>	<b>21 467</b>	<b>+10,9</b>	<b>43 438</b>	<b>+9,3</b>	<b>81,4</b>	<b>2,0</b>
EU-Länder	18 775	+10,8	37 663	+10,2	70,6	2,0
Belgien	1 159	+0,3	2 089	+6,7	3,9	1,8
Dänemark	954	+13,6	1 305	+18,2	2,4	1,4
Estland	59	+18,0	111	+22,0	0,2	1,9
Finnland	251	-0,4	415	+5,1	0,8	1,7
Frankreich	1 625	+4,2	3 015	+21,7	5,6	1,9
Griechenland	169	+9,7	290	-13,2	0,5	1,7
Irland, Republik	128	+26,7	289	+102,1	0,5	2,3
Italien	1 274	+35,0	2 559	+48,5	4,8	2,0
Lettland	56	+9,8	78	-25,0	0,1	1,4
Litauen	65	+25,0	129	+67,5	0,2	2,0
Luxemburg	218	+11,2	349	+12,2	0,7	1,6
Malta	4	x	6	x	-	1,5
Niederlande	5 652	+26,0	9 434	+24,2	17,7	1,7
Österreich	912	-3,8	2 033	+5,0	3,8	2,2
Polen	1 895	+13,1	7 050	+38,6	13,2	3,7
Portugal	103	+51,5	279	+86,0	0,5	2,7
Schweden	601	-7,5	847	+8,6	1,6	1,4
Slowakische Republik	104	-14,8	446	-81,2	0,8	4,3
Slowenien	42	+35,5	57	+9,6	0,1	1,4
Spanien	706	-3,8	1 402	+3,3	2,6	2,0
Tschechische Republik	375	+5,3	929	-22,3	1,7	2,5
Ungarn	162	-40,2	278	-64,2	0,5	1,7
Vereinigtes Königreich	2 254	+0,6	4 264	+3,0	8,0	1,9
Zypern	7	+75,0	9	+12,5	-	1,3
Island	43	-44,2	123	+17,1	0,2	2,9
Norwegen	332	+50,9	568	+52,3	1,1	1,7
Russland	498	+9,9	1 397	-8,7	2,6	2,8
Schweiz	1 031	+20,2	1 813	+13,7	3,4	1,8
Ukraine	98	-30,5	271	-20,5	0,5	2,8
Türkei	239	+9,1	467	-6,0	0,9	2,0
sonstige europäische Länder	451	+0,2	1 136	-1,6	2,1	2,5
<b>Afrika</b>	<b>111</b>	<b>+11,0</b>	<b>260</b>	<b>-0,8</b>	<b>0,5</b>	<b>2,3</b>
Republik Südafrika	62	+34,8	145	+18,9	0,3	2,3
sonstige afrikanische Länder	49	-9,3	115	-17,9	0,2	2,3
<b>Asien</b>	<b>849</b>	<b>-4,1</b>	<b>2 283</b>	<b>-9,3</b>	<b>4,3</b>	<b>2,7</b>
Arabische Golfstaaten	68	+3,0	216	-22,9	0,4	3,2
Volksrepublik China und Hongkong	180	+22,4	463	-9,9	0,9	2,6
Indien	56	+86,7	182	+62,5	0,3	3,3
Israel	106	-3,6	192	-15,8	0,4	1,8
Japan	273	+8,8	592	+13,4	1,1	2,2
Südkorea	75	+87,5	273	+250,0	0,5	3,6
Taiwan	14	-85,3	87	-40,4	0,2	6,2
sonstige asiatische Länder	77	-47,3	278	-56,4	0,5	3,6
<b>Amerika</b>	<b>1 720</b>	<b>+17,0</b>	<b>3 822</b>	<b>+4,6</b>	<b>7,2</b>	<b>2,2</b>
Kanada	166	+12,2	428	+49,1	0,8	2,6
USA	1 337	+22,1	2 913	+7,4	5,5	2,2
Mittelamerika und Karibik	30	+42,9	41	+46,4	0,1	1,4
Brasilien	125	+64,5	315	+73,1	0,6	2,5
sonstige südamerikanische Länder	62	-52,3	125	-71,8	0,2	2,0
<b>Australien</b>	<b>77</b>	<b>-18,1</b>	<b>208</b>	<b>+29,2</b>	<b>0,4</b>	<b>2,7</b>
<b>Neuseeland und Ozeanien</b>	<b>7</b>	<b>-41,7</b>	<b>11</b>	<b>-50,0</b>	<b>-</b>	<b>1,6</b>
<b>Ohne Angabe</b>	<b>1 795</b>	<b>+19,8</b>	<b>3 344</b>	<b>+33,4</b>	<b>6,3</b>	<b>1,9</b>

## Noch: 3.4 Leistung der Beherbergungsstätten nach Reisegebieten und Herkunftsländern

Januar bis März 2007

Reisegebiet Herkunftsland (ständiger Wohnsitz)	Ankünfte		Übernachtungen			Mittlere Aufenthalts- dauer <sup>3)</sup>
	aller Gäste	Verän- derung <sup>1)</sup>	aller Gäste	Verän- derung <sup>1)</sup>	Anteil <sup>2)</sup>	
<b>Teutoburger Wald</b>	<b>369 673</b>	<b>+0,8</b>	<b>1 330 020</b>	<b>+1,7</b>	<b>100</b>	<b>3,6</b>
<b>Bundesrepublik Deutschland</b>	<b>326 782</b>	<b>-</b>	<b>1 231 530</b>	<b>+1,2</b>	<b>92,6</b>	<b>3,8</b>
<b>Ausland</b>	<b>42 891</b>	<b>+7,8</b>	<b>98 490</b>	<b>+8,1</b>	<b>7,4</b>	<b>2,3</b>
<b>Europa</b>	<b>34 210</b>	<b>+3,4</b>	<b>77 827</b>	<b>+6,0</b>	<b>79,0</b>	<b>2,3</b>
EU-Länder	28 400	+0,4	64 925	+3,3	65,9	2,3
Belgien	1 681	-10,0	3 009	-5,7	3,1	1,8
Dänemark	1 352	+6,1	2 566	+2,8	2,6	1,9
Estland	79	-13,2	187	-3,1	0,2	2,4
Finnland	310	-10,4	546	-12,1	0,6	1,8
Frankreich	2 706	-7,4	4 978	+0,3	5,1	1,8
Griechenland	529	+33,9	1 040	+13,7	1,1	2,0
Irland, Republik	243	-1,2	829	+47,5	0,8	3,4
Italien	2 101	-0,8	4 489	-2,9	4,6	2,1
Lettland	127	+51,2	213	+60,2	0,2	1,7
Litauen	175	+32,6	392	+13,3	0,4	2,2
Luxemburg	118	-29,8	199	-38,2	0,2	1,7
Malta	26	+420,0	33	+175,0	-	1,3
Niederlande	5 697	-3,5	14 058	-0,4	14,3	2,5
Österreich	1 793	+2,3	4 213	+8,0	4,3	2,3
Polen	2 491	+6,0	8 109	+7,8	8,2	3,3
Portugal	512	+51,5	1 521	+85,0	1,5	3,0
Schweden	754	-11,4	1 397	-5,8	1,4	1,9
Slowakische Republik	237	+169,3	426	+240,8	0,4	1,8
Slowenien	179	+105,7	301	+38,7	0,3	1,7
Spanien	1 222	-4,1	2 570	-19,4	2,6	2,1
Tschechische Republik	843	+10,2	1 655	+7,4	1,7	2,0
Ungarn	459	+8,0	1 357	+25,2	1,4	3,0
Vereinigtes Königreich	4 738	-0,8	10 789	+3,5	11,0	2,3
Zypern	28	+55,6	48	+41,2	-	1,7
Island	264	-3,3	870	+46,2	0,9	3,3
Norwegen	397	+29,7	837	+59,1	0,8	2,1
Russland	1 886	+28,6	4 340	+30,2	4,4	2,3
Schweiz	1 598	+10,0	2 808	+11,8	2,9	1,8
Ukraine	142	+67,1	525	+20,1	0,5	3,7
Türkei	500	+8,5	1 118	+0,2	1,1	2,2
sonstige europäische Länder	1 023	+34,3	2 404	+15,5	2,4	2,3
<b>Afrika</b>	<b>472</b>	<b>+169,7</b>	<b>1 030</b>	<b>+123,9</b>	<b>1,0</b>	<b>2,2</b>
Republik Südafrika	282	+333,8	550	+189,5	0,6	2,0
sonstige afrikanische Länder	190	+72,7	480	+77,8	0,5	2,5
<b>Asien</b>	<b>2 443</b>	<b>+7,2</b>	<b>6 859</b>	<b>+4,1</b>	<b>7,0</b>	<b>2,8</b>
Arabische Golfstaaten	156	+13,0	604	+71,6	0,6	3,9
Volksrepublik China und Hongkong	535	-9,0	1 867	-0,8	1,9	3,5
Indien	384	+473,1	963	+283,7	1,0	2,5
Israel	110	-13,4	267	-23,9	0,3	2,4
Japan	425	-24,0	1 197	-36,7	1,2	2,8
Südkorea	275	+6,2	704	+31,6	0,7	2,6
Taiwan	120	-21,6	282	-23,4	0,3	2,4
sonstige asiatische Länder	438	+12,9	975	+1,8	1,0	2,2
<b>Amerika</b>	<b>1 948</b>	<b>-8,1</b>	<b>5 812</b>	<b>-7,3</b>	<b>5,9</b>	<b>3,0</b>
Kanada	215	+13,8	636	+11,4	0,6	3,0
USA	1 391	-16,0	3 938	-18,1	4,0	2,8
Mittelamerika und Karibik	74	+17,5	194	+0,5	0,2	2,6
Brasilien	123	+7,0	379	+5,3	0,4	3,1
sonstige südamerikanische Länder	145	+51,0	665	+94,4	0,7	4,6
<b>Australien</b>	<b>155</b>	<b>+6,2</b>	<b>458</b>	<b>+27,2</b>	<b>0,5</b>	<b>3,0</b>
<b>Neuseeland und Ozeanien</b>	<b>7</b>	<b>-41,7</b>	<b>21</b>	<b>-76,4</b>	<b>-</b>	<b>3,0</b>
<b>Ohne Angabe</b>	<b>3 656</b>	<b>+83,8</b>	<b>6 483</b>	<b>+64,5</b>	<b>6,6</b>	<b>1,8</b>

### Noch: 3.4 Leistung der Beherbergungsstätten nach Reisegebieten und Herkunftsländern

Januar bis März 2007

Reisegebiet Herkunftsland (ständiger Wohnsitz)	Ankünfte		Übernachtungen			Mittlere Aufenthalts- dauer <sup>3)</sup>
	aller Gäste	Verän- derung <sup>1)</sup>	aller Gäste	Verän- derung <sup>1)</sup>	Anteil <sup>2)</sup>	
<b>Sauerland</b>	<b>382 380</b>	<b>-11,6</b>	<b>1 245 712</b>	<b>-10,1</b>	<b>100</b>	<b>3,3</b>
<b>Bundesrepublik Deutschland</b>	<b>303 215</b>	<b>-5,4</b>	<b>976 486</b>	<b>-5,5</b>	<b>78,4</b>	<b>3,2</b>
<b>Ausland</b>	<b>79 165</b>	<b>-29,5</b>	<b>269 226</b>	<b>-23,9</b>	<b>21,6</b>	<b>3,4</b>
<b>Europa</b>	<b>76 385</b>	<b>-30,2</b>	<b>262 070</b>	<b>-23,9</b>	<b>97,3</b>	<b>3,4</b>
EU-Länder	74 543	-30,9	257 517	-24,3	95,7	3,5
Belgien	6 392	-9,5	21 079	-5,9	7,8	3,3
Dänemark	387	+12,8	874	+6,8	0,3	2,3
Estland	11	+266,7	55	x	-	5,0
Finnland	168	+16,7	319	+19,5	0,1	1,9
Frankreich	965	+20,8	2 325	+43,2	0,9	2,4
Griechenland	59	-18,1	221	-1,8	0,1	3,7
Irland, Republik	94	-24,2	231	-34,0	0,1	2,5
Italien	760	-8,8	1 556	-21,2	0,6	2,0
Lettland	47	+193,8	86	+11,7	-	1,8
Litauen	75	+226,1	202	+359,1	0,1	2,7
Luxemburg	145	+22,9	368	+19,1	0,1	2,5
Malta	-	-	-	-	-	-
Niederlande	60 581	-34,8	215 336	-27,5	80,0	3,6
Österreich	928	+7,0	2 334	+11,7	0,9	2,5
Polen	1 144	+43,2	5 435	+5,1	2,0	4,8
Portugal	122	-86,6	330	-70,3	0,1	2,7
Schweden	375	-4,6	649	-14,5	0,2	1,7
Slowakische Republik	113	-43,5	352	-42,5	0,1	3,1
Slowenien	26	-55,2	51	-61,9	-	2,0
Spanien	353	+3,8	759	+0,5	0,3	2,2
Tschechische Republik	520	-12,2	1 182	-11,3	0,4	2,3
Ungarn	181	+74,0	972	+191,0	0,4	5,4
Vereinigtes Königreich	1 094	+1,7	2 798	+5,8	1,0	2,6
Zypern	3	+200,0	3	+50,0	-	1,0
Island	11	-91,1	11	-97,4	-	1,0
Norwegen	297	+66,9	707	+64,8	0,3	2,4
Russland	348	+76,6	592	+16,3	0,2	1,7
Schweiz	662	+20,6	1 703	+30,1	0,6	2,6
Ukraine	98	-14,0	589	+46,2	0,2	6,0
Türkei	116	+0,9	279	-19,4	0,1	2,4
sonstige europäische Länder	310	+18,3	672	-20,0	0,2	2,2
<b>Afrika</b>	<b>55</b>	<b>-6,8</b>	<b>132</b>	<b>-7,7</b>	<b>-</b>	<b>2,4</b>
Republik Südafrika	22	-53,2	73	-41,1	-	3,3
sonstige afrikanische Länder	33	+175,0	59	+210,5	-	1,8
<b>Asien</b>	<b>734</b>	<b>-1,7</b>	<b>1 908</b>	<b>-50,7</b>	<b>0,7</b>	<b>2,6</b>
Arabische Golfstaaten	93	x	132	+388,9	-	1,4
Volksrepublik China und Hongkong	210	-9,5	615	-13,0	0,2	2,9
Indien	61	-1,6	188	-19,7	0,1	3,1
Israel	54	+170,0	162	+440,0	0,1	3,0
Japan	161	+0,6	479	-2,0	0,2	3,0
Südkorea	21	-30,0	39	-62,1	-	1,9
Taiwan	61	+84,8	116	+81,3	-	1,9
sonstige asiatische Länder	73	-62,9	177	-92,0	0,1	2,4
<b>Amerika</b>	<b>871</b>	<b>-11,9</b>	<b>2 844</b>	<b>-1,4</b>	<b>1,1</b>	<b>3,3</b>
Kanada	127	+30,9	698	+164,4	0,3	5,5
USA	614	-3,6	1 722	-14,9	0,6	2,8
Mittelamerika und Karibik	67	-57,1	139	-55,0	0,1	2,1
Brasilien	29	-54,7	89	-52,9	-	3,1
sonstige südamerikanische Länder	34	-2,9	196	+102,1	0,1	5,8
<b>Australien</b>	<b>76</b>	<b>+153,3</b>	<b>147</b>	<b>+137,1</b>	<b>0,1</b>	<b>1,9</b>
<b>Neuseeland und Ozeanien</b>	<b>13</b>	<b>+30,0</b>	<b>43</b>	<b>+43,3</b>	<b>-</b>	<b>3,3</b>
<b>Ohne Angabe</b>	<b>1 031</b>	<b>+0,5</b>	<b>2 082</b>	<b>+4,8</b>	<b>0,8</b>	<b>2,0</b>



### Noch: 3.4 Leistung der Beherbergungsstätten nach Reisegebieten und Herkunftsländern

Januar bis März 2007

Reisegebiet Herkunftsland (ständiger Wohnsitz)	Ankünfte		Übernachtungen			Mittlere Aufenthalts- dauer <sup>3)</sup>
	aller Gäste	Verän- derung <sup>1)</sup>	aller Gäste	Verän- derung <sup>1)</sup>	Anteil <sup>2)</sup>	
<b>Siegerland-Wittgenstein</b>	<b>54 592</b>	<b>+5,5</b>	<b>212 939</b>	<b>+1,6</b>	<b>100</b>	<b>3,9</b>
<b>Bundesrepublik Deutschland</b>	<b>47 357</b>	<b>+6,3</b>	<b>196 423</b>	<b>+1,5</b>	<b>92,2</b>	<b>4,1</b>
<b>Ausland</b>	<b>7 235</b>	<b>+0,2</b>	<b>16 516</b>	<b>+3,9</b>	<b>7,8</b>	<b>2,3</b>
<b>Europa</b>	<b>5 107</b>	<b>-5,9</b>	<b>10 181</b>	<b>-10,5</b>	<b>61,6</b>	<b>2,0</b>
EU-Länder	4 406	-5,7	8 931	-11,3	54,1	2,0
Belgien	303	-5,6	512	-15,0	3,1	1,7
Dänemark	150	+37,6	258	+29,0	1,6	1,7
Estland	27	x	223	x	1,4	8,3
Finnland	69	+27,8	158	+113,5	1,0	2,3
Frankreich	442	+20,4	654	+22,0	4,0	1,5
Griechenland	39	+105,3	70	+84,2	0,4	1,8
Irland, Republik	11	-42,1	12	-73,9	0,1	1,1
Italien	301	+1,7	591	+18,0	3,6	2,0
Lettland	4	-20,0	4	-20,0	-	1,0
Litauen	7	-30,0	14	+27,3	0,1	2,0
Luxemburg	33	+22,2	79	+92,7	0,5	2,4
Malta	-	-	-	-	-	-
Niederlande	1 338	-27,1	3 282	-31,2	19,9	2,5
Österreich	350	+7,4	606	+15,6	3,7	1,7
Polen	354	+41,0	680	+44,7	4,1	1,9
Portugal	16	-52,9	51	-51,0	0,3	3,2
Schweden	119	-33,5	189	-26,2	1,1	1,6
Slowakische Republik	11	+175,0	25	x	0,2	2,3
Slowenien	6	-86,0	15	-96,7	0,1	2,5
Spanien	116	+12,6	245	+22,5	1,5	2,1
Tschechische Republik	116	-4,9	266	+7,3	1,6	2,3
Ungarn	219	+23,0	329	-17,1	2,0	1,5
Vereinigtes Königreich	375	+1,9	668	+12,3	4,0	1,8
Zypern	-	-	-	-	-	-
Island	4	-	4	-33,3	-	1,0
Norwegen	21	-74,4	40	-71,4	0,2	1,9
Russland	132	-32,3	238	-30,6	1,4	1,8
Schweiz	310	+7,6	569	+19,3	3,4	1,8
Ukraine	28	+211,1	54	+217,6	0,3	1,9
Türkei	47	-13,0	133	+26,7	0,8	2,8
sonstige europäische Länder	159	+25,2	212	-0,9	1,3	1,3
<b>Afrika</b>	<b>65</b>	<b>-7,1</b>	<b>162</b>	<b>+35,0</b>	<b>1,0</b>	<b>2,5</b>
Republik Südafrika	6	-84,6	13	-74,5	0,1	2,2
sonstige afrikanische Länder	59	+90,3	149	+115,9	0,9	2,5
<b>Asien</b>	<b>882</b>	<b>+18,4</b>	<b>3 508</b>	<b>+44,2</b>	<b>21,2</b>	<b>4,0</b>
Arabische Golfstaaten	9	-65,4	28	-37,8	0,2	3,1
Volksrepublik China und Hongkong	555	+64,2	2 836	+66,5	17,2	5,1
Indien	24	+41,2	93	+72,2	0,6	3,9
Israel	64	+45,5	136	+81,3	0,8	2,1
Japan	91	-20,9	132	-37,4	0,8	1,5
Südkorea	53	+20,5	113	+22,8	0,7	2,1
Taiwan	26	+225,0	65	+170,8	0,4	2,5
sonstige asiatische Länder	60	-60,8	105	-54,1	0,6	1,8
<b>Amerika</b>	<b>576</b>	<b>+40,8</b>	<b>1 486</b>	<b>+89,1</b>	<b>9,0</b>	<b>2,6</b>
Kanada	26	+8,3	70	+40,0	0,4	2,7
USA	514	+51,2	1 328	+102,7	8,0	2,6
Mittelamerika und Karibik	3	-25,0	5	+25,0	-	1,7
Brasilien	18	-30,8	44	-15,4	0,3	2,4
sonstige südamerikanische Länder	15	-	39	+56,0	0,2	2,6
<b>Australien</b>	<b>17</b>	<b>-34,6</b>	<b>26</b>	<b>-43,5</b>	<b>0,2</b>	<b>1,5</b>
<b>Neuseeland und Ozeanien</b>	<b>2</b>	<b>-60,0</b>	<b>9</b>	<b>-40,0</b>	<b>0,1</b>	<b>4,5</b>
<b>Ohne Angabe</b>	<b>586</b>	<b>+8,5</b>	<b>1 144</b>	<b>+1,5</b>	<b>6,9</b>	<b>2,0</b>

### Noch: 3.4 Leistung der Beherbergungsstätten nach Reisegebieten und Herkunftsländern

Januar bis März 2007

Reisegebiet Herkunftsland (ständiger Wohnsitz)	Ankünfte		Übernachtungen			Mittlere Aufenthalts- dauer <sup>3)</sup>
	aller Gäste	Verän- derung <sup>1)</sup>	aller Gäste	Verän- derung <sup>1)</sup>	Anteil <sup>2)</sup>	
<b>Bergisches Land</b>	<b>194 264</b>	<b>+4,4</b>	<b>490 406</b>	<b>+5,4</b>	<b>100</b>	<b>2,5</b>
<b>Bundesrepublik Deutschland</b>	<b>167 756</b>	<b>+4,2</b>	<b>432 737</b>	<b>+5,8</b>	<b>88,2</b>	<b>2,6</b>
<b>Ausland</b>	<b>26 508</b>	<b>+5,6</b>	<b>57 669</b>	<b>+2,2</b>	<b>11,8</b>	<b>2,2</b>
<b>Europa</b>	<b>21 510</b>	<b>+6,3</b>	<b>45 098</b>	<b>+7,3</b>	<b>78,2</b>	<b>2,1</b>
EU-Länder	18 151	+5,8	35 781	+4,0	62,0	2,0
Belgien	1 498	+2,7	2 938	+10,7	5,1	2,0
Dänemark	598	-18,8	1 009	-28,8	1,7	1,7
Estland	46	+64,3	110	+80,3	0,2	2,4
Finnland	220	-24,4	381	-26,3	0,7	1,7
Frankreich	2 854	+8,6	4 576	-0,2	7,9	1,6
Griechenland	226	+9,2	635	+0,6	1,1	2,8
Irland, Republik	48	-52,9	98	-38,4	0,2	2,0
Italien	1 532	-0,9	3 366	-0,3	5,8	2,2
Lettland	27	-22,9	66	+3,1	0,1	2,4
Litauen	31	-26,2	59	-33,0	0,1	1,9
Luxemburg	225	-0,9	349	-21,0	0,6	1,6
Malta	14	-6,7	24	-20,0	-	1,7
Niederlande	2 801	-5,8	5 848	+10,4	10,1	2,1
Österreich	1 019	+15,7	2 156	+6,6	3,7	2,1
Polen	1 204	+9,8	2 477	-13,8	4,3	2,1
Portugal	342	+83,9	906	+125,4	1,6	2,6
Schweden	693	+24,9	1 032	+7,6	1,8	1,5
Slowakische Republik	182	+119,3	461	+145,2	0,8	2,5
Slowenien	134	+179,2	373	+196,0	0,6	2,8
Spanien	873	+2,6	1 728	-7,1	3,0	2,0
Tschechische Republik	601	+20,2	1 605	+11,0	2,8	2,7
Ungarn	249	-3,5	512	-25,8	0,9	2,1
Vereinigtes Königreich	2 729	+13,2	5 056	+11,8	8,8	1,9
Zypern	5	+25,0	16	+300,0	-	3,2
Island	16	+33,3	24	-20,0	-	1,5
Norwegen	127	-28,7	193	-41,7	0,3	1,5
Russland	554	+3,9	1 427	-2,5	2,5	2,6
Schweiz	1 318	+3,3	2 763	+13,9	4,8	2,1
Ukraine	233	x	627	x	1,1	2,7
Türkei	493	-14,0	1 160	-19,5	2,0	2,4
sonstige europäische Länder	618	+29,8	3 123	+69,2	5,4	5,1
<b>Afrika</b>	<b>149</b>	<b>-11,8</b>	<b>379</b>	<b>-17,4</b>	<b>0,7</b>	<b>2,5</b>
Republik Südafrika	41	-35,9	92	-50,0	0,2	2,2
sonstige afrikanische Länder	108	+2,9	287	+4,4	0,5	2,7
<b>Asien</b>	<b>1 340</b>	<b>-20,0</b>	<b>4 454</b>	<b>-31,2</b>	<b>7,7</b>	<b>3,3</b>
Arabische Golfstaaten	80	+2,6	211	-20,7	0,4	2,6
Volksrepublik China und Hongkong	463	-30,1	1 796	-36,8	3,1	3,9
Indien	107	+64,6	383	+38,3	0,7	3,6
Israel	82	-8,9	220	+12,2	0,4	2,7
Japan	241	-24,2	654	-30,1	1,1	2,7
Südkorea	50	-2,0	146	-25,9	0,3	2,9
Taiwan	56	-28,2	200	-35,7	0,3	3,6
sonstige asiatische Länder	261	-21,6	844	-41,8	1,5	3,2
<b>Amerika</b>	<b>1 800</b>	<b>+7,0</b>	<b>4 771</b>	<b>-1,1</b>	<b>8,3</b>	<b>2,7</b>
Kanada	95	-14,4	242	-18,0	0,4	2,5
USA	1 397	+2,5	3 639	-5,6	6,3	2,6
Mittelamerika und Karibik	39	-9,3	132	-29,8	0,2	3,4
Brasilien	185	+77,9	475	+57,8	0,8	2,6
sonstige südamerikanische Länder	84	+37,7	283	+53,8	0,5	3,4
<b>Australien</b>	<b>47</b>	<b>-59,1</b>	<b>125</b>	<b>-61,5</b>	<b>0,2</b>	<b>2,7</b>
<b>Neuseeland und Ozeanien</b>	<b>6</b>	<b>-53,8</b>	<b>8</b>	<b>-69,2</b>	<b>-</b>	<b>1,3</b>
<b>Ohne Angabe</b>	<b>1 656</b>	<b>+36,7</b>	<b>2 834</b>	<b>+23,4</b>	<b>4,9</b>	<b>1,7</b>

### Noch: 3.4 Leistung der Beherbergungsstätten nach Reisegebieten und Herkunftsländern

Januar bis März 2007

Reisegebiet Herkunftsland (ständiger Wohnsitz)	Ankünfte		Übernachtungen			Mittlere Aufenthalts- dauer <sup>3)</sup>
	aller Gäste	Verän- derung <sup>1)</sup>	aller Gäste	Verän- derung <sup>1)</sup>	Anteil <sup>2)</sup>	
<b>Bonn und Rhein-Sieg-Kreis</b>	<b>262 223</b>	<b>+10,2</b>	<b>517 299</b>	<b>+9,9</b>	<b>100</b>	<b>2,0</b>
<b>Bundesrepublik Deutschland</b>	<b>226 810</b>	<b>+9,6</b>	<b>435 619</b>	<b>+9,9</b>	<b>84,2</b>	<b>1,9</b>
<b>Ausland</b>	<b>35 413</b>	<b>+13,9</b>	<b>81 680</b>	<b>+10,0</b>	<b>15,8</b>	<b>2,3</b>
<b>Europa</b>	<b>26 653</b>	<b>+10,4</b>	<b>56 149</b>	<b>+8,3</b>	<b>68,7</b>	<b>2,1</b>
EU-Länder	22 541	+8,8	46 458	+7,7	56,9	2,1
Belgien	3 178	+32,7	5 724	+33,0	7,0	1,8
Dänemark	429	+1,9	888	-32,7	1,1	2,1
Estland	43	-4,4	82	-20,4	0,1	1,9
Finnland	345	+13,5	1 240	+51,6	1,5	3,6
Frankreich	2 516	+12,2	5 399	+11,8	6,6	2,1
Griechenland	302	+22,3	764	+25,7	0,9	2,5
Irland, Republik	216	+46,9	417	+10,9	0,5	1,9
Italien	1 735	-4,9	3 801	-0,1	4,7	2,2
Lettland	28	-17,6	59	-39,2	0,1	2,1
Litauen	93	+97,9	251	+100,8	0,3	2,7
Luxemburg	345	+9,5	594	+4,6	0,7	1,7
Malta	15	+200,0	32	+77,8	-	2,1
Niederlande	3 097	+10,7	5 446	+4,6	6,7	1,8
Österreich	1 617	-0,1	3 520	+7,3	4,3	2,2
Polen	1 049	+51,6	3 316	+42,0	4,1	3,2
Portugal	246	+52,8	548	+42,7	0,7	2,2
Schweden	577	+30,2	1 152	+27,6	1,4	2,0
Slowakische Republik	192	+84,6	422	+103,9	0,5	2,2
Slowenien	65	+25,0	166	+69,4	0,2	2,6
Spanien	863	-9,4	1 967	-8,3	2,4	2,3
Tschechische Republik	933	+51,5	1 995	+43,4	2,4	2,1
Ungarn	332	-21,7	838	-24,0	1,0	2,5
Vereinigtes Königreich	4 311	-10,4	7 805	-13,9	9,6	1,8
Zypern	14	+27,3	32	-5,9	-	2,3
Island	44	+41,9	122	+76,8	0,1	2,8
Norwegen	309	+29,8	555	+12,6	0,7	1,8
Russland	659	+10,8	1 895	-16,7	2,3	2,9
Schweiz	1 742	+9,9	3 414	+8,0	4,2	2,0
Ukraine	142	+255,0	448	+330,8	0,5	3,2
Türkei	331	-1,8	856	-19,0	1,0	2,6
sonstige europäische Länder	885	+43,2	2 401	+53,0	2,9	2,7
<b>Afrika</b>	<b>636</b>	<b>+23,7</b>	<b>2 361</b>	<b>+18,9</b>	<b>2,9</b>	<b>3,7</b>
Republik Südafrika	70	-34,0	188	-61,9	0,2	2,7
sonstige afrikanische Länder	566	+38,7	2 173	+45,5	2,7	3,8
<b>Asien</b>	<b>3 640</b>	<b>+9,6</b>	<b>11 893</b>	<b>-1,4</b>	<b>14,6</b>	<b>3,3</b>
Arabische Golfstaaten	508	+17,9	4 099	+69,7	5,0	8,1
Volksrepublik China und Hongkong	1 098	-10,2	2 432	-48,3	3,0	2,2
Indien	150	+87,5	768	+92,5	0,9	5,1
Israel	173	+13,8	411	+7,3	0,5	2,4
Japan	959	+28,6	1 861	-6,2	2,3	1,9
Südkorea	81	-2,4	244	+13,5	0,3	3,0
Taiwan	98	-3,0	328	-2,7	0,4	3,3
sonstige asiatische Länder	573	+13,2	1 750	+7,6	2,1	3,1
<b>Amerika</b>	<b>3 050</b>	<b>+29,7</b>	<b>8 540</b>	<b>+27,9</b>	<b>10,5</b>	<b>2,8</b>
Kanada	350	+56,3	957	+16,3	1,2	2,7
USA	2 031	+14,7	4 997	+4,3	6,1	2,5
Mittelamerika und Karibik	187	+96,8	865	+253,1	1,1	4,6
Brasilien	296	+181,9	706	+113,3	0,9	2,4
sonstige südamerikanische Länder	186	+18,5	1 015	+108,8	1,2	5,5
<b>Australien</b>	<b>218</b>	<b>+105,7</b>	<b>620</b>	<b>+148,0</b>	<b>0,8</b>	<b>2,8</b>
<b>Neuseeland und Ozeanien</b>	<b>32</b>	<b>+23,1</b>	<b>78</b>	<b>+8,3</b>	<b>0,1</b>	<b>2,4</b>
<b>Ohne Angabe</b>	<b>1 184</b>	<b>+88,5</b>	<b>2 039</b>	<b>+53,0</b>	<b>2,5</b>	<b>1,7</b>

## Noch: 3.4 Leistung der Beherbergungsstätten nach Reisegebieten und Herkunftsländern

Januar bis März 2007

Reisegebiet Herkunftsland (ständiger Wohnsitz)	Ankünfte		Übernachtungen			Mittlere Aufenthalts- dauer <sup>3)</sup>
	aller Gäste	Verän- derung <sup>1)</sup>	aller Gäste	Verän- derung <sup>1)</sup>	Anteil <sup>2)</sup>	
<b>Köln und Region</b>	<b>664 573</b>	<b>+5,8</b>	<b>1 226 228</b>	<b>+6,7</b>	<b>100</b>	<b>1,8</b>
<b>Bundesrepublik Deutschland</b>	<b>483 490</b>	<b>+5,6</b>	<b>838 345</b>	<b>+7,4</b>	<b>68,4</b>	<b>1,7</b>
<b>Ausland</b>	<b>181 083</b>	<b>+6,2</b>	<b>387 883</b>	<b>+5,2</b>	<b>31,6</b>	<b>2,1</b>
<b>Europa</b>	<b>136 503</b>	<b>+5,1</b>	<b>280 093</b>	<b>+4,4</b>	<b>72,2</b>	<b>2,1</b>
EU-Länder	111 903	+3,6	224 152	+2,8	57,8	2,0
Belgien	9 973	+11,3	16 516	+11,3	4,3	1,7
Dänemark	3 232	+18,1	7 854	+21,9	2,0	2,4
Estland	292	+39,7	641	+39,3	0,2	2,2
Finnland	1 711	-13,5	3 901	-9,4	1,0	2,3
Frankreich	11 552	+15,1	21 256	+17,2	5,5	1,8
Griechenland	1 743	+6,9	4 588	+8,3	1,2	2,6
Irland, Republik	1 308	+8,0	2 880	+1,9	0,7	2,2
Italien	12 091	-8,9	30 386	-9,6	7,8	2,5
Lettland	262	+77,0	562	+89,2	0,1	2,1
Litauen	352	+112,0	662	+95,9	0,2	1,9
Luxemburg	2 415	+34,5	3 666	+34,0	0,9	1,5
Malta	62	+6,9	176	+2,3	-	2,8
Niederlande	15 978	+3,8	26 842	+1,1	6,9	1,7
Österreich	6 968	+9,4	14 468	+17,2	3,7	2,1
Polen	2 887	+1,2	6 519	-3,2	1,7	2,3
Portugal	1 352	+20,9	3 667	+33,3	0,9	2,7
Schweden	3 193	+11,6	6 982	+21,5	1,8	2,2
Slowakische Republik	375	+207,4	815	+166,3	0,2	2,2
Slowenien	375	+104,9	810	+65,0	0,2	2,2
Spanien	7 128	-10,0	16 179	-9,0	4,2	2,3
Tschechische Republik	1 890	+13,1	4 175	+16,8	1,1	2,2
Ungarn	1 313	+32,8	3 011	+33,5	0,8	2,3
Vereinigtes Königreich	25 330	-3,3	47 242	-7,0	12,2	1,9
Zypern	121	+15,2	354	+3,5	0,1	2,9
Island	499	+6,9	1 199	+23,7	0,3	2,4
Norwegen	1 580	+6,0	3 502	+10,4	0,9	2,2
Russland	4 056	+23,0	11 335	+29,0	2,9	2,8
Schweiz	9 527	+16,9	20 221	+22,1	5,2	2,1
Ukraine	466	+112,8	955	+63,0	0,2	2,0
Türkei	4 232	-10,5	8 658	-25,2	2,2	2,0
sonstige europäische Länder	4 240	+18,4	10 071	+16,7	2,6	2,4
<b>Afrika</b>	<b>2 094</b>	<b>-3,1</b>	<b>5 525</b>	<b>+6,5</b>	<b>1,4</b>	<b>2,6</b>
Republik Südafrika	409	+14,2	1 102	+32,3	0,3	2,7
sonstige afrikanische Länder	1 685	-6,6	4 423	+1,6	1,1	2,6
<b>Asien</b>	<b>15 292</b>	<b>-9,9</b>	<b>40 682</b>	<b>-6,4</b>	<b>10,5</b>	<b>2,7</b>
Arabische Golfstaaten	1 538	-5,7	6 324	+22,1	1,6	4,1
Volksrepublik China und Hongkong	3 099	-19,2	8 263	-9,9	2,1	2,7
Indien	868	+85,9	2 853	+51,6	0,7	3,3
Israel	791	-24,7	2 040	-30,9	0,5	2,6
Japan	3 474	+3,1	8 338	+16,1	2,1	2,4
Südkorea	575	+12,7	1 148	+3,1	0,3	2,0
Taiwan	711	-36,5	2 141	-52,1	0,6	3,0
sonstige asiatische Länder	4 236	-15,2	9 575	-16,7	2,5	2,3
<b>Amerika</b>	<b>20 149</b>	<b>+32,0</b>	<b>46 169</b>	<b>+22,5</b>	<b>11,9</b>	<b>2,3</b>
Kanada	1 432	+25,7	3 642	+24,3	0,9	2,5
USA	15 304	+34,5	33 991	+21,0	8,8	2,2
Mittelamerika und Karibik	561	+10,0	1 457	+7,1	0,4	2,6
Brasilien	1 592	+72,5	3 898	+60,7	1,0	2,4
sonstige südamerikanische Länder	1 260	-4,4	3 181	+10,6	0,8	2,5
<b>Australien</b>	<b>1 175</b>	<b>-7,1</b>	<b>3 257</b>	<b>+4,1</b>	<b>0,8</b>	<b>2,8</b>
<b>Neuseeland und Ozeanien</b>	<b>174</b>	<b>+18,4</b>	<b>464</b>	<b>+35,7</b>	<b>0,1</b>	<b>2,7</b>
<b>Ohne Angabe</b>	<b>5 696</b>	<b>+20,4</b>	<b>11 693</b>	<b>+12,5</b>	<b>3,0</b>	<b>2,1</b>

### Noch: 3.4 Leistung der Beherbergungsstätten nach Reisegebieten und Herkunftsländern

Januar bis März 2007

Reisegebiet Herkunftsland (ständiger Wohnsitz)	Ankünfte		Übernachtungen			Mittlere Aufenthalts- dauer <sup>3)</sup>
	aller Gäste	Verän- derung <sup>1)</sup>	aller Gäste	Verän- derung <sup>1)</sup>	Anteil <sup>2)</sup>	
<b>Düsseldorf und Kreis Mettmann</b>	<b>543 342</b>	<b>+5,3</b>	<b>961 527</b>	<b>+4,4</b>	<b>100</b>	<b>1,8</b>
<b>Bundesrepublik Deutschland</b>	<b>368 704</b>	<b>+5,1</b>	<b>623 987</b>	<b>+6,9</b>	<b>64,9</b>	<b>1,7</b>
<b>Ausland</b>	<b>174 638</b>	<b>+5,8</b>	<b>337 540</b>	<b>+0,1</b>	<b>35,1</b>	<b>1,9</b>
<b>Europa</b>	<b>130 603</b>	<b>+5,8</b>	<b>242 863</b>	<b>+3,2</b>	<b>72,0</b>	<b>1,9</b>
EU-Länder	105 531	+3,0	190 647	+0,6	56,5	1,8
Belgien	5 426	+14,2	8 384	+14,0	2,5	1,5
Dänemark	2 630	-0,3	4 317	-1,2	1,3	1,6
Estland	333	+48,0	572	+11,7	0,2	1,7
Finnland	2 743	-3,1	4 797	-6,9	1,4	1,7
Frankreich	10 966	+7,9	19 217	+3,0	5,7	1,8
Griechenland	2 858	+3,1	6 403	-3,2	1,9	2,2
Irland, Republik	1 755	+4,7	3 541	-5,5	1,0	2,0
Italien	10 569	-0,2	21 828	-3,5	6,5	2,1
Lettland	360	+120,9	721	+102,5	0,2	2,0
Litauen	345	+92,7	669	+58,9	0,2	1,9
Luxemburg	1 172	+3,2	1 753	+3,3	0,5	1,5
Malta	25	-51,9	58	-46,8	-	2,3
Niederlande	16 970	+1,1	28 336	+2,0	8,4	1,7
Österreich	7 386	+7,4	14 364	+3,7	4,3	1,9
Polen	2 749	-5,9	5 814	-2,9	1,7	2,1
Portugal	1 328	-11,5	2 769	-13,3	0,8	2,1
Schweden	3 735	-4,8	6 403	-3,4	1,9	1,7
Slowakische Republik	568	+179,8	1 248	+260,7	0,4	2,2
Slowenien	366	+109,1	790	+57,7	0,2	2,2
Spanien	9 388	+0,2	17 629	-0,7	5,2	1,9
Tschechische Republik	1 469	+3,1	2 840	-9,7	0,8	1,9
Ungarn	1 074	-7,7	2 060	-31,3	0,6	1,9
Vereinigtes Königreich	21 179	+1,4	35 829	+0,5	10,6	1,7
Zypern	137	+242,5	305	+199,0	0,1	2,2
Island	460	+88,5	887	+41,2	0,3	1,9
Norwegen	2 428	+32,1	4 542	+17,6	1,3	1,9
Russland	5 271	+30,5	14 124	+32,4	4,2	2,7
Schweiz	8 797	+14,6	14 782	+6,4	4,4	1,7
Ukraine	476	+119,4	1 176	+70,4	0,3	2,5
Türkei	2 959	+3,0	6 547	+1,7	1,9	2,2
sonstige europäische Länder	4 681	+12,1	10 158	+4,8	3,0	2,2
<b>Afrika</b>	<b>1 565</b>	<b>+1,7</b>	<b>3 912</b>	<b>+2,5</b>	<b>1,2</b>	<b>2,5</b>
Republik Südafrika	448	+4,4	987	-2,7	0,3	2,2
sonstige afrikanische Länder	1 117	+0,6	2 925	+4,4	0,9	2,6
<b>Asien</b>	<b>20 119</b>	<b>+3,7</b>	<b>48 699</b>	<b>+2,2</b>	<b>14,4</b>	<b>2,4</b>
Arabische Golfstaaten	4 336	+56,1	7 817	+50,0	2,3	1,8
Volksrepublik China und Hongkong	3 017	-18,4	8 381	-22,7	2,5	2,8
Indien	1 032	+87,3	2 444	+53,7	0,7	2,4
Israel	768	+8,2	1 548	-1,1	0,5	2,0
Japan	7 364	-1,4	14 673	-13,9	4,3	2,0
Südkorea	1 074	+4,9	6 893	+106,4	2,0	6,4
Taiwan	471	-45,0	1 359	-37,3	0,4	2,9
sonstige asiatische Länder	2 057	-11,3	5 584	-5,2	1,7	2,7
<b>Amerika</b>	<b>12 485</b>	<b>-3,1</b>	<b>26 216</b>	<b>-28,3</b>	<b>7,8</b>	<b>2,1</b>
Kanada	1 282	+33,1	2 903	+32,9	0,9	2,3
USA	9 475	-1,9	19 091	-11,6	5,7	2,0
Mittelamerika und Karibik	495	-51,3	1 094	-85,3	0,3	2,2
Brasilien	577	-8,3	1 423	-9,5	0,4	2,5
sonstige südamerikanische Länder	656	+4,8	1 705	-54,8	0,5	2,6
<b>Australien</b>	<b>1 076</b>	<b>+18,0</b>	<b>2 320</b>	<b>-23,3</b>	<b>0,7</b>	<b>2,2</b>
<b>Neuseeland und Ozeanien</b>	<b>112</b>	<b>+96,5</b>	<b>267</b>	<b>+154,3</b>	<b>0,1</b>	<b>2,4</b>
<b>Ohne Angabe</b>	<b>8 678</b>	<b>+27,5</b>	<b>13 263</b>	<b>+23,0</b>	<b>3,9</b>	<b>1,5</b>

### Noch: 3.4 Leistung der Beherbergungsstätten nach Reisegebieten und Herkunftsländern

Januar bis März 2007

Reisegebiet Herkunftsland (ständiger Wohnsitz)	Ankünfte		Übernachtungen			Mittlere Aufenthalts- dauer <sup>3)</sup>
	aller Gäste	Verän- derung <sup>1)</sup>	aller Gäste	Verän- derung <sup>1)</sup>	Anteil <sup>2)</sup>	
<b>Ruhrgebiet</b>	<b>569 015</b>	<b>+5,4</b>	<b>1 070 786</b>	<b>+4,4</b>	<b>100</b>	<b>1,9</b>
<b>Bundesrepublik Deutschland</b>	<b>481 283</b>	<b>+3,3</b>	<b>898 487</b>	<b>+2,0</b>	<b>83,9</b>	<b>1,9</b>
<b>Ausland</b>	<b>87 732</b>	<b>+18,9</b>	<b>172 299</b>	<b>+19,0</b>	<b>16,1</b>	<b>2,0</b>
<b>Europa</b>	<b>72 470</b>	<b>+18,5</b>	<b>135 849</b>	<b>+19,7</b>	<b>78,8</b>	<b>1,9</b>
EU-Länder	60 135	+18,9	112 333	+21,1	65,2	1,9
Belgien	3 474	+26,9	5 631	+23,3	3,3	1,6
Dänemark	2 059	+2,4	3 875	+0,1	2,2	1,9
Estland	287	-24,7	498	+7,1	0,3	1,7
Finnland	1 186	+21,9	2 420	+21,2	1,4	2,0
Frankreich	4 964	+7,9	8 284	+5,6	4,8	1,7
Griechenland	984	+21,3	2 180	+26,4	1,3	2,2
Irland, Republik	412	+44,6	730	+57,0	0,4	1,8
Italien	3 962	+6,0	7 941	+4,3	4,6	2,0
Lettland	775	+79,0	1 358	-9,0	0,8	1,8
Litauen	452	-20,8	842	-10,0	0,5	1,9
Luxemburg	842	+40,6	1 178	+32,4	0,7	1,4
Malta	15	+200,0	32	+113,3	-	2,1
Niederlande	13 211	+21,8	24 386	+26,8	14,2	1,8
Österreich	4 258	+17,0	9 147	+27,0	5,3	2,1
Polen	4 812	+24,8	9 514	+27,6	5,5	2,0
Portugal	1 012	+23,4	1 733	+27,0	1,0	1,7
Schweden	2 885	+72,9	4 443	+65,7	2,6	1,5
Slowakische Republik	375	-12,8	821	+3,5	0,5	2,2
Slowenien	196	+44,1	404	+55,4	0,2	2,1
Spanien	2 702	+17,1	5 238	+26,8	3,0	1,9
Tschechische Republik	1 676	+47,9	2 873	+44,5	1,7	1,7
Ungarn	955	+0,3	2 507	+29,6	1,5	2,6
Vereinigtes Königreich	8 598	+12,8	16 175	+17,2	9,4	1,9
Zypern	43	x	123	+310,0	0,1	2,9
Island	156	+218,4	351	+350,0	0,2	2,3
Norwegen	877	+23,0	1 596	+18,3	0,9	1,8
Russland	2 431	+44,1	5 034	+25,3	2,9	2,1
Schweiz	4 173	+16,5	7 053	+16,7	4,1	1,7
Ukraine	314	+76,4	624	+64,2	0,4	2,0
Türkei	1 808	-8,5	3 600	-12,3	2,1	2,0
sonstige europäische Länder	2 576	+6,4	5 258	+9,9	3,1	2,0
<b>Afrika</b>	<b>898</b>	<b>+51,2</b>	<b>1 840</b>	<b>+24,2</b>	<b>1,1</b>	<b>2,0</b>
Republik Südafrika	273	+40,0	499	-1,2	0,3	1,8
sonstige afrikanische Länder	625	+56,6	1 341	+37,4	0,8	2,1
<b>Asien</b>	<b>5 005</b>	<b>+11,0</b>	<b>14 699</b>	<b>+8,3</b>	<b>8,5</b>	<b>2,9</b>
Arabische Golfstaaten	361	+28,0	888	-23,5	0,5	2,5
Volksrepublik China und Hongkong	1 527	-6,8	3 858	-26,6	2,2	2,5
Indien	895	+289,1	3 956	+498,5	2,3	4,4
Israel	338	+7,6	867	+12,5	0,5	2,6
Japan	843	-14,0	1 847	-13,4	1,1	2,2
Südkorea	178	+17,1	347	-15,8	0,2	1,9
Taiwan	107	+7,0	267	-47,9	0,2	2,5
sonstige asiatische Länder	756	-7,0	2 669	-	1,5	3,5
<b>Amerika</b>	<b>5 486</b>	<b>+16,0</b>	<b>12 653</b>	<b>+14,3</b>	<b>7,3</b>	<b>2,3</b>
Kanada	627	-9,0	1 568	-18,1	0,9	2,5
USA	3 975	+14,3	8 690	+14,9	5,0	2,2
Mittelamerika und Karibik	148	+27,6	382	-6,1	0,2	2,6
Brasilien	528	+67,1	1 536	+86,4	0,9	2,9
sonstige südamerikanische Länder	208	+58,8	477	+32,1	0,3	2,3
<b>Australien</b>	<b>289</b>	<b>-8,5</b>	<b>718</b>	<b>-3,6</b>	<b>0,4</b>	<b>2,5</b>
<b>Neuseeland und Ozeanien</b>	<b>31</b>	<b>-87,2</b>	<b>65</b>	<b>-78,7</b>	<b>-</b>	<b>2,1</b>
<b>Ohne Angabe</b>	<b>3 553</b>	<b>+58,3</b>	<b>6 475</b>	<b>+58,9</b>	<b>3,8</b>	<b>1,8</b>

### Noch: 3.4 Leistung der Beherbergungsstätten nach Reisegebieten und Herkunftsländern

Januar bis März 2007

Reisegebiet Herkunftsland (ständiger Wohnsitz)	Ankünfte		Übernachtungen			Mittlere Aufenthalts- dauer <sup>3)</sup>
	aller Gäste	Verän- derung <sup>1)</sup>	aller Gäste	Verän- derung <sup>1)</sup>	Anteil <sup>2)</sup>	
<b>Nordrhein-Westfalen</b>	<b>3 835 184</b>	<b>+3,0</b>	<b>8 715 059</b>	<b>+1,9</b>	<b>100</b>	<b>2,3</b>
<b>Bundesrepublik Deutschland</b>	<b>3 076 561</b>	<b>+3,2</b>	<b>7 029 227</b>	<b>+2,5</b>	<b>80,7</b>	<b>2,3</b>
<b>Ausland</b>	<b>758 623</b>	<b>+2,1</b>	<b>1 685 832</b>	<b>-0,8</b>	<b>19,3</b>	<b>2,2</b>
<b>Europa</b>	<b>605 128</b>	<b>-0,1</b>	<b>1 318 488</b>	<b>-2,0</b>	<b>78,2</b>	<b>2,2</b>
EU-Länder	515 561	-2,3	1 122 622	-4,2	66,6	2,2
Belgien	42 891	+6,0	86 094	+5,2	5,1	2,0
Dänemark	13 311	+7,3	25 730	+6,0	1,5	1,9
Estland	1 363	+20,0	2 805	+34,9	0,2	2,1
Finnland	7 601	-2,6	15 281	-1,6	0,9	2,0
Frankreich	44 944	+7,9	81 137	+8,3	4,8	1,8
Griechenland	7 660	+10,2	18 373	+7,2	1,1	2,4
Irland, Republik	4 658	+5,1	10 020	+2,1	0,6	2,2
Italien	38 102	-1,8	84 137	-3,8	5,0	2,2
Lettland	1 893	+75,1	3 461	+21,6	0,2	1,8
Litauen	1 996	+44,1	3 956	+48,3	0,2	2,0
Luxemburg	6 249	+19,7	9 691	+15,3	0,6	1,6
Malta	212	-33,5	500	-43,0	-	2,4
Niederlande	149 820	-16,8	382 177	-16,9	22,7	2,6
Österreich	28 191	+7,1	59 019	+8,7	3,5	2,1
Polen	21 609	+12,5	55 581	+10,6	3,3	2,6
Portugal	5 542	-2,4	12 798	+11,7	0,8	2,3
Schweden	14 594	+9,9	26 142	+10,4	1,6	1,8
Slowakische Republik	2 564	+60,4	5 999	+11,2	0,4	2,3
Slowenien	1 650	+71,9	3 665	+35,0	0,2	2,2
Spanien	25 631	-1,2	52 959	-2,1	3,1	2,1
Tschechische Republik	9 779	+17,5	20 498	+9,6	1,2	2,1
Ungarn	5 756	+6,9	13 498	+3,8	0,8	2,3
Vereinigtes Königreich	79 146	+0,1	148 152	-0,9	8,8	1,9
Zypern	399	+68,4	949	+36,5	0,1	2,4
Island	1 586	+7,5	3 817	+14,2	0,2	2,4
Norwegen	7 015	+21,4	13 799	+17,5	0,8	2,0
Russland	17 459	+25,4	46 368	+22,5	2,8	2,7
Schweiz	32 857	+15,0	61 647	+14,5	3,7	1,9
Ukraine	2 289	+101,3	6 115	+84,1	0,4	2,7
Türkei	12 150	-6,2	25 908	-13,6	1,5	2,1
sonstige europäische Länder	16 211	+13,7	38 212	+12,4	2,3	2,4
<b>Afrika</b>	<b>6 666</b>	<b>+11,0</b>	<b>17 512</b>	<b>+13,5</b>	<b>1,0</b>	<b>2,6</b>
Republik Südafrika	1 754	+17,9	4 066	+3,2	0,2	2,3
sonstige afrikanische Länder	4 912	+8,8	13 446	+17,0	0,8	2,7
<b>Asien</b>	<b>55 212</b>	<b>-</b>	<b>149 743</b>	<b>-2,9</b>	<b>8,9</b>	<b>2,7</b>
Arabische Golfstaaten	7 571	+31,3	22 238	+31,2	1,3	2,9
Volksrepublik China und Hongkong	12 350	-9,5	35 384	-17,9	2,1	2,9
Indien	3 829	+115,2	12 797	+105,9	0,8	3,3
Israel	2 726	-4,8	6 385	-11,5	0,4	2,3
Japan	14 875	-1,5	32 650	-7,3	1,9	2,2
Südkorea	2 724	+8,6	10 699	+55,0	0,6	3,9
Taiwan	1 809	-33,2	5 213	-41,4	0,3	2,9
sonstige asiatische Länder	9 328	-13,9	24 377	-18,0	1,4	2,6
<b>Amerika</b>	<b>53 485</b>	<b>+14,5</b>	<b>127 914</b>	<b>+1,8</b>	<b>7,6</b>	<b>2,4</b>
Kanada	4 775	+17,3	13 411	+18,9	0,8	2,8
USA	40 300	+14,6	91 468	+4,5	5,4	2,3
Mittelamerika und Karibik	1 740	-17,8	4 807	-54,6	0,3	2,8
Brasilien	3 775	+44,2	9 814	+37,1	0,6	2,6
sonstige südamerikanische Länder	2 895	+5,9	8 414	-7,4	0,5	2,9
<b>Australien</b>	<b>3 381</b>	<b>+6,2</b>	<b>8 718</b>	<b>+2,4</b>	<b>0,5</b>	<b>2,6</b>
<b>Neuseeland und Ozeanien</b>	<b>454</b>	<b>-22,8</b>	<b>1 115</b>	<b>-2,6</b>	<b>0,1</b>	<b>2,5</b>
<b>Ohne Angabe</b>	<b>34 297</b>	<b>+36,1</b>	<b>62 342</b>	<b>+28,5</b>	<b>3,7</b>	<b>1,8</b>

## 4. Leistung der Campingplätze nach Herkunftsländern

März 2007

Herkunftsland (ständiger Wohnsitz)	Ankünfte		Übernachtungen			Mittlere Aufenthaltsdauer <sup>3)</sup>
	aller Gäste	Veränderung <sup>1)</sup>	aller Gäste	Veränderung <sup>1)</sup>	Anteil <sup>2)</sup>	
<b>Nordrhein-Westfalen</b>	<b>4 908</b>	<b>-19,2</b>	<b>14 400</b>	<b>-10,0</b>	<b>100</b>	<b>2,9</b>
<b>Bundesrepublik Deutschland</b>	<b>4 384</b>	<b>-19,3</b>	<b>12 815</b>	<b>-7,3</b>	<b>89,0</b>	<b>2,9</b>
<b>Ausland</b>	<b>524</b>	<b>-18,8</b>	<b>1 585</b>	<b>-27,1</b>	<b>11,0</b>	<b>3,0</b>
<b>Europa</b>	<b>517</b>	<b>-19,8</b>	<b>1 576</b>	<b>-27,5</b>	<b>99,4</b>	<b>3,0</b>
EU-Länder	515	-17,2	1 571	-24,7	99,1	3,1
Belgien	72	+63,6	145	+18,9	9,1	2,0
Dänemark	14	-67,4	27	-72,7	1,7	1,9
Estland	-	-	-	-	-	-
Finnland	1	-80,0	1	-80,0	0,1	1,0
Frankreich	11	+83,3	22	+22,2	1,4	2,0
Griechenland	-	-	-	-	-	-
Irland, Republik	-	-	-	-	-	-
Italien	5	+150,0	10	-50,0	0,6	2,0
Lettland	-	-	-	-	-	-
Litauen	-	-	-	-	-	-
Luxemburg	11	+266,7	22	+340,0	1,4	2,0
Malta	-	-	-	-	-	-
Niederlande	334	+5,4	974	-22,0	61,5	2,9
Österreich	5	+150,0	7	-56,3	0,4	1,4
Polen	5	x	35	x	2,2	7,0
Portugal	-	-	-	-	-	-
Schweden	4	+300,0	12	x	0,8	3,0
Slowakische Republik	-	-	-	-	-	-
Slowenien	-	-	-	-	-	-
Spanien	-	-	-	-	-	-
Tschechische Republik	-	-	-	-	-	-
Ungarn	2	x	4	x	0,3	2,0
Vereinigtes Königreich	51	+15,9	312	+188,9	19,7	6,1
Zypern	-	-	-	-	-	-
Island	-	-	-	-	-	-
Norwegen	-	-	-	-	-	-
Russland	-	-	-	-	-	-
Schweiz	2	-33,3	5	-79,2	0,3	2,5
Ukraine	-	-	-	-	-	-
Türkei	-	-	-	-	-	-
sonstige europäische Länder	-	-	-	-	-	-
<b>Afrika</b>	-	-	-	-	-	-
Republik Südafrika	-	-	-	-	-	-
sonstige afrikanische Länder	-	-	-	-	-	-
<b>Asien</b>	-	-	-	-	-	-
Arabische Golfstaaten	-	-	-	-	-	-
Volksrepublik China und Hongkong	-	-	-	-	-	-
Indien	-	-	-	-	-	-
Israel	-	-	-	-	-	-
Japan	-	-	-	-	-	-
Südkorea	-	-	-	-	-	-
Taiwan	-	-	-	-	-	-
sonstige asiatische Länder	-	-	-	-	-	-
<b>Amerika</b>	<b>7</b>	<b>x</b>	<b>9</b>	<b>x</b>	<b>0,6</b>	<b>1,3</b>
Kanada	-	-	-	-	-	-
USA	7	x	9	x	0,6	1,3
Mittelamerika und Karibik	-	-	-	-	-	-
Brasilien	-	-	-	-	-	-
sonstige südamerikanische Länder	-	-	-	-	-	-
<b>Australien</b>	-	-	-	-	-	-
<b>Neuseeland und Ozeanien</b>	-	-	-	-	-	-
<b>Ohne Angabe</b>	-	-	-	-	-	-

1) Veränderung gegenüber dem Vorjahresmonat in % – 2) Bei Übernachtungen von Gästen aus der Bundesrepublik Deutschland und dem Ausland: Anteil an allen Übernachtungen im Bundesgebiet; sonst: Anteil an allen Übernachtungen am Ausland zusammen. – 3) mittlere Aufenthaltsdauer in Tagen = Übernachtungen / Ankünfte



## Noch: 4. Leistung der Campingplätze nach Herkunftsländern

Januar bis März 2007

Herkunftsland (ständiger Wohnsitz)	Ankünfte		Übernachtungen			Mittlere Aufenthaltsdauer <sup>3)</sup>
	aller Gäste	Veränderung <sup>1)</sup>	aller Gäste	Veränderung <sup>1)</sup>	Anteil <sup>2)</sup>	
<b>Nordrhein-Westfalen</b>	<b>10 545</b>	<b>-21,1</b>	<b>33 378</b>	<b>-16,4</b>	<b>100</b>	<b>3,2</b>
<b>Bundesrepublik Deutschland</b>	<b>9 063</b>	<b>-18,7</b>	<b>28 471</b>	<b>-9,7</b>	<b>85,3</b>	<b>3,1</b>
<b>Ausland</b>	<b>1 482</b>	<b>-32,9</b>	<b>4 907</b>	<b>-41,5</b>	<b>14,7</b>	<b>3,3</b>
<b>Europa</b>	<b>1 470</b>	<b>-33,5</b>	<b>4 893</b>	<b>-41,7</b>	<b>99,7</b>	<b>3,3</b>
EU-Länder	1 458	-33,1	4 867	-41,2	99,2	3,3
Belgien	224	+3,7	510	-10,4	10,4	2,3
Dänemark	27	-47,1	89	-40,7	1,8	3,3
Estland	-	-	-	-	-	-
Finnland	3	-40,0	3	-40,0	0,1	1,0
Frankreich	13	+62,5	24	+20,0	0,5	1,8
Griechenland	-	-	-	-	-	-
Irland, Republik	-	-	-	-	-	-
Italien	5	+150,0	10	-50,0	0,2	2,0
Lettland	-	-	-	-	-	-
Litauen	-	-	-	-	-	-
Luxemburg	23	+228,6	56	+409,1	1,1	2,4
Malta	-	-	-	-	-	-
Niederlande	1 056	-36,1	3 458	-48,6	70,5	3,3
Österreich	6	+200,0	11	-31,3	0,2	1,8
Polen	21	+425,0	311	x	6,3	14,8
Portugal	-	-	-	-	-	-
Schweden	4	+33,3	12	+33,3	0,2	3,0
Slowakische Republik	-	-	-	-	-	-
Slowenien	-	-	-	-	-	-
Spanien	-	-	-	-	-	-
Tschechische Republik	-	-	-	-	-	-
Ungarn	6	x	44	x	0,9	7,3
Vereinigtes Königreich	70	+25,0	339	+34,0	6,9	4,8
Zypern	-	-	-	-	-	-
Island	-	-	-	-	-	-
Norwegen	4	-63,6	8	-57,9	0,2	2,0
Russland	-	-	-	-	-	-
Schweiz	8	+60,0	18	-35,7	0,4	2,3
Ukraine	-	-	-	-	-	-
Türkei	-	-	-	-	-	-
sonstige europäische Länder	-	-	-	-	-	-
<b>Afrika</b>	-	-	-	-	-	-
Republik Südafrika	-	-	-	-	-	-
sonstige afrikanische Länder	-	-	-	-	-	-
<b>Asien</b>	<b>5</b>	<b>x</b>	<b>5</b>	<b>x</b>	<b>0,1</b>	<b>1,0</b>
Arabische Golfstaaten	-	-	-	-	-	-
Volksrepublik China und Hongkong	-	-	-	-	-	-
Indien	-	-	-	-	-	-
Israel	-	-	-	-	-	-
Japan	-	-	-	-	-	-
Südkorea	5	x	5	x	0,1	1,0
Taiwan	-	-	-	-	-	-
sonstige asiatische Länder	-	-	-	-	-	-
<b>Amerika</b>	<b>7</b>	<b>x</b>	<b>9</b>	<b>x</b>	<b>0,2</b>	<b>1,3</b>
Kanada	-	-	-	-	-	-
USA	7	x	9	x	0,2	1,3
Mittelamerika und Karibik	-	-	-	-	-	-
Brasilien	-	-	-	-	-	-
sonstige südamerikanische Länder	-	-	-	-	-	-
<b>Australien</b>	-	-	-	-	-	-
<b>Neuseeland und Ozeanien</b>	-	-	-	-	-	-
<b>Ohne Angabe</b>	-	-	-	-	-	-



## **Reisegebiete / Regionen in Nordrhein-Westfalen**



# Nordrhein-Westfalen

## Reisegebiete des Landes

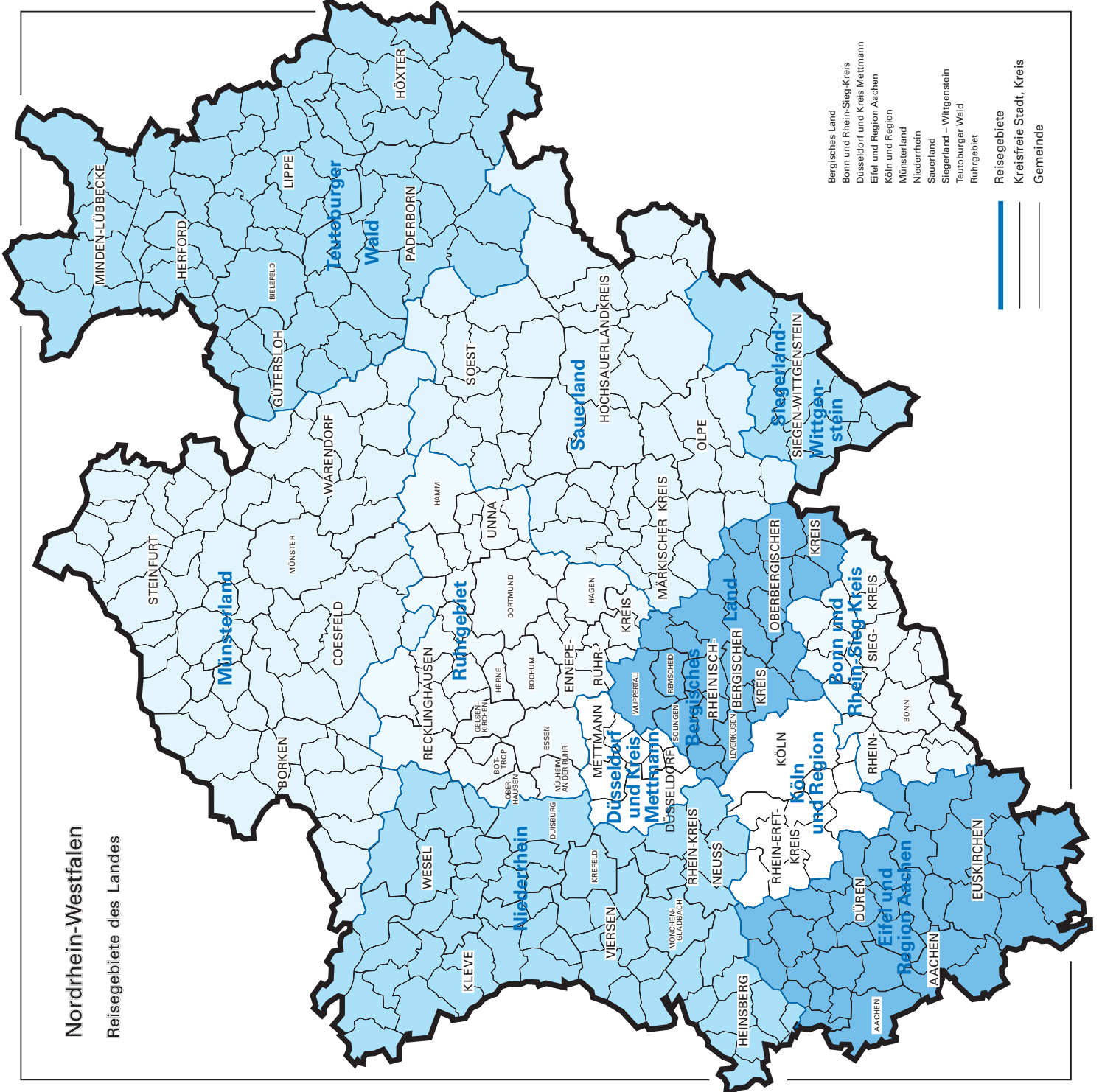

- Bergisches Land
  - Bonn und Rhein-Sieg-Kreis
  - Düsseldorf und Kreis Mettmann
  - Eifel und Region Aachen
  - Köln und Region
  - Münsterland
  - Niederrhein
  - Sauerland
  - Siegerland – Wittgenstein
  - Teutoburger Wald
  - Ruhrgebiet
- Reisegebiete
- Kreisfreie Stadt, Kreis
- Gemeinde









## **Kurorte und Erholungsorte in Nordrhein-Westfalen**



# Nordrhein-Westfalen

Kurorte und Erholungsorte des Landes

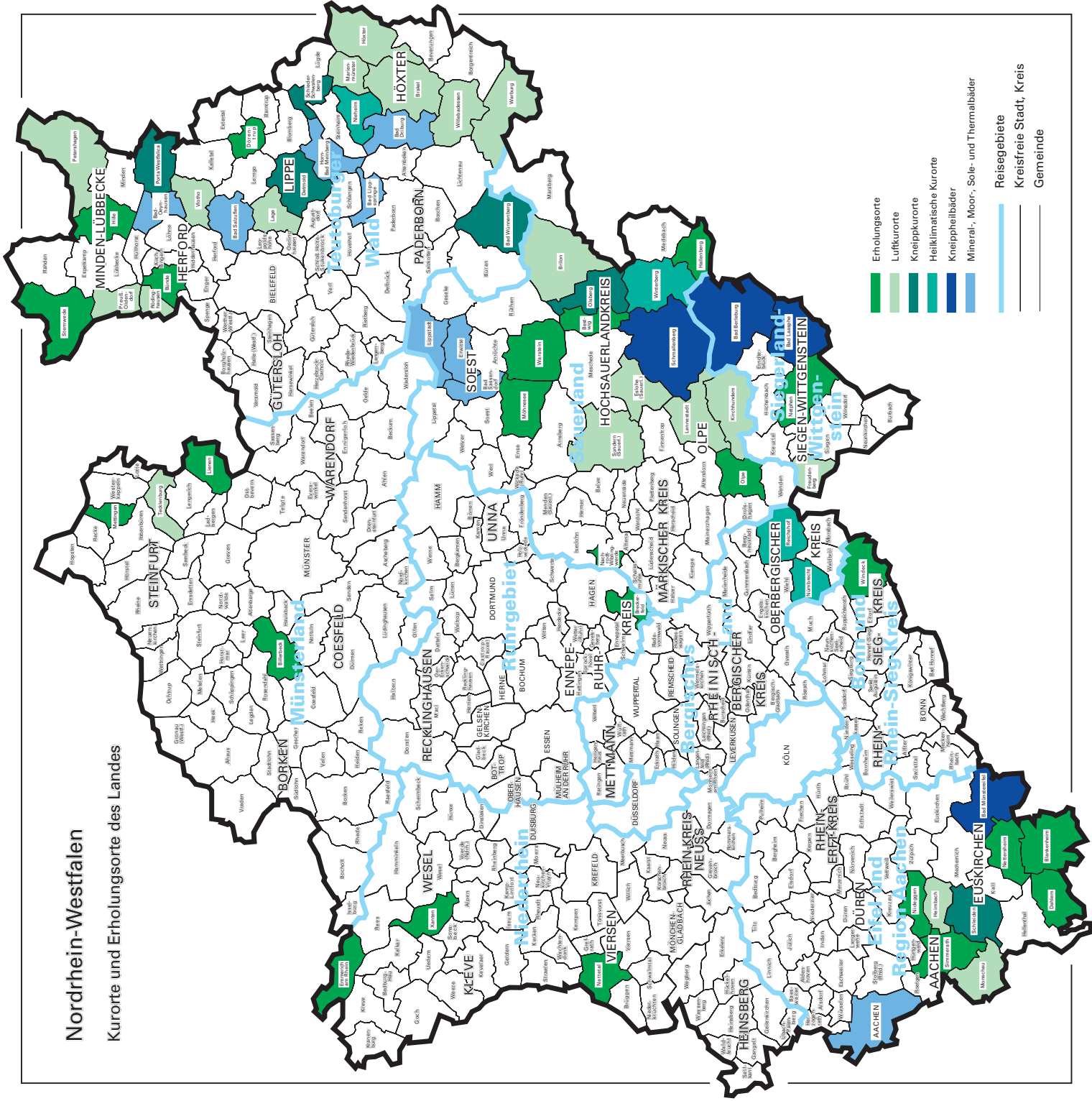



## Kurorte und Erholungsorte in Nordrhein-Westfalen

Amtliche Schlüssel- Nummer	Gemeinde	Amtliche Schlüssel- Nummer	Gemeinde
<b>Mineral-, Moor-, Sole- und Thermalbäder</b>		noch: <b>Luftkurort</b>	
313 000	Aachen, krfr. Stadt	766 040	Lage, Stadt
762 004	Bad Driburg, Stadt	966 020	Lennestadt, Stadt
774 008	Bad Lippspringe, Stadt	762024	Marienmünster, Stadt
770 004	Bad Oeynhausen, Stadt	354 020	Monschau, Stadt
766 008	Bad Salzuflen, Stadt	770 028	Petershagen, Stadt
974 008	Bad Sassendorf	770 036	Preußisch-Oldendorf, Stadt
974 016	Erwitte, Stadt	758 028	Rödinghausen
766 032	Horn-Bad Meinberg, Stadt	958 044	Sundern (Sauerland), Stadt
974 028	Lippstadt, Stadt	758 036	Vlotho, Stadt
<b>Heilklimatischer Kurort</b>		762 036	Warburg, Stadt
762 028	Nieheim, Stadt	762 040	Willebadessen, Stadt
374 032	Nümbrecht	<b>Erholungsort</b>	
374 040	Reichshof	382 008	Bad Honnef, Stadt
958 048	Winterberg, Stadt	958 008	Bestwig
<b>Kneippkurort</b>		558 008	Billerbeck, Stadt
774 040	Bad Wünnenberg, Stadt	366 008	Blankenheim
958 012	Brilon, Stadt	758 004	Bünde, Stadt
766 020	Detmold, Stadt	954 004	Breckerfeld, Stadt
958 036	Olsberg, Stadt	366 012	Dahlem
770 032	Porta Westfalica, Stadt	766 024	Dörentrup
766 060	Schieder-Schwalenberg, Stadt	154 008	Emmerich am Rhein, Stadt
366 036	Schleiden, Stadt	958 020	Hallenberg, Stadt
566 088	Tecklenburg, Stadt	770 012	Hille
<b>Kneippheilbad</b>		358 016	Hürtgenwald
970 004	Bad Berleburg, Stadt	154 032	Kevelaer, Stadt
970 028	Bad Laasphe, Stadt	566 044	Lienen
366 004	Bad Münstereifel, Stadt	566 056	Mettingen
958 040	Schmallenberg, Stadt	974 032	Möhnesee
<b>Luftkurort</b>		962 044	Nachrodt-Wiblingwerde
762 016	Brakel, Stadt	970 032	Netphen, Stadt
958 016	Eslohe (Sauerland)	366 032	Nettersheim
970 016	Freudenberg, Stadt	166 016	Nettetal, Stadt
358 012	Heimbach, Stadt	358 044	Nideggen, Stadt
762 020	Höxter, Stadt	966 024	Olpe, Stadt
966 016	Kirchhundem	354 028	Simmerath
		770 044	Stemwede
		974 044	Warstein, Stadt
		382 076	Windeck
		170 052	Xanten, Stadt



## **Veröffentlichungen**

## **Veröffentlichungen aus den Fachbereichen Außenhandel, Beherbergung und Straßenverkehrsunfälle**

### **Außenhandel Nordrhein-Westfalens, nach Ländern**

Inhalt: Dieser jährlich erscheinende Bericht enthält Ergebnisse des grenzüberschreitenden Warenverkehrs Nordrhein-Westfalens mit den Ländern der Europäischen Union und den übrigen Ländern. Dargestellt wird die Aus- und Einfuhrmenge sowie der Warenwert nach Ländergruppen, ausgewählten Ländern, Erdteilen und Ländern.

Bestell-Nr. G 34 3 2004 00

Preis: 1,90 EUR

### **Außenhandel Nordrhein-Westfalens, nach Güterabteilungen des Güterverzeichnis für die Produktionsstatistiken**

Inhalt: Dieser jährlich erscheinende Bericht enthält Ergebnisse des grenzüberschreitenden Warenverkehrs Nordrhein-Westfalens mit den Ländern der Europäischen Union und den übrigen Ländern. Dargestellt wird die Aus- und Einfuhrmenge sowie der Warenwert nach Güterabteilungen und Ländern.

Bestell-Nr. G 35 3 2004 00

Preis: 17,80 EUR

### **Außenhandel Nordrhein-Westfalens, nach Warengruppen**

Inhalt: Dieser jährlich erscheinende Bericht enthält Ergebnisse des grenzüberschreitenden Warenverkehrs Nordrhein-Westfalens mit den Ländern der Europäischen Union und den übrigen Ländern. Dargestellt wird die Aus- und Einfuhrmenge sowie der Warenwert nach Warengruppen und Ländern.

Bestell-Nr. G 36 3 2004 00

Preis: 20,20 EUR

**Fachliche Auskünfte zu diesen Veröffentlichungen erteilt Ihnen gerne Siegfried Saitzek und Michael Schumann unter Telefon-Nr. 0211 9449-5822 bzw. 0211 9449-5820**

### **Gäste und Übernachtungen im Reiseverkehr Nordrhein-Westfalens**

Inhalt: Das Heft enthält vorläufige Ergebnisse von Ankünften, Übernachtungen und Aufenthaltsdauer der Gäste in nordrhein-westfälischen Beherbergungsstätten sowie die Zahl der Beherbergungsstätten, Gästebetten und die prozentuale Kapazitätsauslastung gegliedert nach Bade-, Kur-, Erholungsorten und sonstigen Gemeinden, nach Betriebsarten, Regionaleinheiten, Reisegebieten und nach Herkunftsländern. Dargestellt wird die Anzahl, die prozentuale Veränderung gegenüber dem Vorjahresmonat sowie die durchschnittliche Aufenthaltsdauer in Tagen.

Bestell-Nr. G 41 3 2007\*)

Preis: 5,10 EUR (Jahresbezugspreis: 51,00 EUR)

**Fachliche Auskünfte zu diesen Veröffentlichungen erteilen Ihnen gerne Markus Sesterhenn und Ursula Kuroczik unter Telefon-Nr. 0211 9449-5514 bzw. 0211 9449-5445.**

### **Straßenverkehrsunfälle in Nordrhein-Westfalen**

Inhalt: Der Monatsbericht enthält Ergebnisse von Straßenverkehrsunfällen und dabei Verunglückten in Nordrhein-Westfalen nach Unfallkategorien, nach Straßen-, Unfallarten, Unfalltypen, nach Tagesdatum, Ortslage, Art der Verkehrsbeteiligung, Unfallursachen und nach Fehlverhalten der Fahrzeugführer sowie die Anzahl der Verunglückten nach der Schwere der Verletzung, Altersgruppen und Geschlecht. Dargestellt werden die monatlichen und die kumulierten Zahlen, die Vorjahresergebnisse und die prozentuale Veränderung gegenüber den Vorjahreszeiträumen. Auf Gemeindeebene sind Ergebnisse nach Ortslage und Unfallkategorien enthalten.

Bestell-Nr. H 12 3 2007\*)

Preis: 4,40 EUR (Jahresbezugspreis: 44,00 EUR)

**Fachliche Auskünfte zu diesen Veröffentlichungen erteilen Ihnen gerne Petra Focks und Jörg Möller unter Telefon-Nr. 0211 9449-5517 bzw. 0211 9449-5482.**

\*) Bei Bestellungen bitte gewünschten Monat / Vierteljahr angeben (01 = Januar; 02 = Februar usw. bzw. 41 = 1. Vierteljahr; 42 = 2. Vierteljahr usw.)