

# **Gäste und Übernachtungen im Reiseverkehr Nordrhein-Westfalens**

**Februar 2007**

Herausgegeben vom  
Landesamt für Datenverarbeitung und Statistik Nordrhein-Westfalen  
Mauerstraße 51, 40476 Düsseldorf • Postfach 10 11 05, 40002 Düsseldorf  
Telefon 0211 9449-01 • Telefax 0211 442006  
Internet: <http://www.lids.nrw.de>  
E-Mail: [poststelle@lids.nrw.de](mailto:poststelle@lids.nrw.de)

Erschienen im April 2007

Preis der gedruckten Ausgabe:  
5,10 EUR (Jahresbezugspreis 51,00 EUR)

Eine kostenlose PDF-Version dieser Ausgabe finden Sie  
zum Download im Webshop des LDS NRW.

© Landesamt für Datenverarbeitung und Statistik NRW, Düsseldorf, 2007  
Vervielfältigung und Verbreitung, auch auszugsweise, mit Quellenangabe  
gestattet.

# Inhalt

	Seite
<b>Vorbemerkungen</b> .....	5
<b>Grafiken</b> .....	6
<b>Tabellenteil</b>	
1. Entwicklung der Ankünfte und Übernachtungen .....	11
2. Kapazität und Leistung der Beherbergungsstätten im Februar 2007 nach	
2.1 Gemeinden .....	12
2.2 Gemeindegruppen und Betriebsarten .....	26
2.3 Reisegebieten und Betriebsarten .....	30
2.4 Reisegebieten und Herkunftsländern .....	34
3. Leistung der Beherbergungsstätten von Januar bis Februar 2007 nach	
3.1 Gemeinden .....	46
3.2 Gemeindegruppen und Betriebsarten .....	60
3.3 Reisegebieten und Betriebsarten .....	64
3.4 Reisegebieten und Herkunftsländern .....	68
4. Leistung der Campingplätze nach Herkunftsländern .....	80
<b>Karte</b>	
Reisegebiete in Nordrhein-Westfalen .....	85
<b>Übersicht über die neuen Reisegebiete / Regionen in Nordrhein-Westfalen</b> .....	87
<b>Karte</b>	
Kur- und Erholungsorte in Nordrhein-Westfalen .....	91
<b>Verzeichnis der Kurorte und Erholungsorte in Nordrhein-Westfalen</b> .....	93
<b>Veröffentlichungen</b> .....	96

## **Zeichenerklärung**

(nach DIN 55 301)

- 0 weniger als die Hälfte von 1 in der letzten besetzten Stelle, jedoch mehr als nichts
- nichts vorhanden (genau null)
- . Zahlenwert unbekannt oder geheim zu halten
- x Tabellenfach gesperrt, weil Aussage nicht sinnvoll
- . . . Angabe fällt später an

## **Hinweis**

Abweichungen in den Summen ergeben sich aus dem Runden der Einzelwerte.

Eventuelle Abweichungen der Monatswerte in Tabelle 1 gegenüber den Monatswerten vorangegangener Statistischer Berichte ergeben sich durch Nachmeldungen.

## Vorbemerkungen

In der Beherbergungsstatistik des Reiseverkehrs werden monatlich die angekommenen Gäste und Gästeübernachtungen in Beherbergungsbetrieben und auf Campingplätzen erfasst, wobei die Gäste aus dem Ausland nach dem Herkunftsland (ständiger Wohnsitz) untergliedert werden. Bei Beherbergungsbetrieben wird die Zahl der angebotenen Betten und bei Campingplätzen die Zahl der angebotenen Stellplätze erhoben. Einmal jährlich wird bei Betrieben der klassischen Hotellerie zum Stichtag 31. Juli die Zahl der angebotenen Gästezimmer erfasst und in der Juli-Ausgabe dieses Berichts veröffentlicht.

Die Rechtsgrundlage dieser Erhebung ist das „Gesetz zur Neuordnung der Statistik über die Beherbergung im Reiseverkehr (Beherbergungsstatistikgesetz – BeherbStatG) vom 22. Mai. 2002“ (BGBl. I S. 1642). Nach § 3 (I) dieses Gesetzes werden nur Beherbergungsstätten in die Erhebung einbezogen, die gleichzeitig mehr als acht Gäste vorübergehend aufnehmen können.

### Darstellung der Ergebnisse

Die vorliegenden Monatsergebnisse enthalten vorläufige Zahlen. In der Regel weichen aber die endgültigen Ergebnisse nur geringfügig davon ab. In den aufsummierten Teiljahresergebnissen im zweiten Teil des Berichtes fließen jeweils nachträgliche Meldungen von Beherbergungsbetrieben ein, sodass diese Ergebnisse im Laufe des Jahres beständiger werden.

Zurzeit gibt es in Nordrhein-Westfalen acht Gemeinden (von 396), die keine Beherbergungsstätte mit mehr als acht Betten haben. Sie werden in der Erhebung nicht berücksichtigt.

Die Zahl der prädikatisierten Orte in Nordrhein-Westfalen beträgt zurzeit 69. Darunter befinden sich 9 Mineral-, Moor-, Sole- und Thermalbäder, 4 Heilklimatische Kurorte, 8 Kneippkurorte, 4 Kneippheilbäder, 17 Luftkurorte und 27 Erholungsorte. Eine Übersicht der Lage dieser Orte finden Sie am Ende des Berichtes.

### Campingplätze und Boardinghouses

Ab dem Berichtsmonat Januar 2004 werden die Gästeankünfte und -übernachtungen für alle Beherbergungsbetriebe einschl. der Campingplätze ausgewiesen. In der fachlichen Gliederung nach Betriebsarten werden ab diesem Zeitpunkt die Campingplätze als eigenständige Betriebsart dargestellt. Wegen des großen Interesses an den Herkunftsländern ausländischer Camper wird die Tabelle 4 aber weiterhin beibehalten.

Boardinghouses sind definitionsgemäß Beherbergungsstätten ohne angebotene Verpflegung, jedoch mit Kochgelegenheit. Ein hotelähnlicher Service ergänzt die Leistung dieses Hauses. Aufgrund ihrer geringen Anzahl in NRW unterliegen die Daten von Boardinghouses der Geheimhaltung. Daher werden sie mit den Erholungs-, Ferien- und Schulungsheimen in einer Summe ausgewiesen.

### Geänderte Reisegebiete

Ab Berichtsmonat Januar 2005 umfasst zum einen das Reisegebiet „Köln und Region“ die Ergebnisse der kreisfreien Stadt Köln und die des Rhein-Erft-Kreises. Zum anderen werden unter dem neuen Namen „Düsseldorf und Kreis Mettmann“ die Ergebnisse der beiden Verwaltungsbezirke dargestellt. Eine Übersicht der aktuellen geografischen Abgrenzung der Reisegebiete befindet sich am Ende des Berichtes.

### Wegfall der Zimmerauslastung

Ab dem Berichtsmonat Juni 2005 werden die Angaben zur Belegung der Gästezimmer in der Hotellerie nicht mehr erhoben. Die Erfahrungen in der Praxis haben gezeigt, dass mit diesem Merkmal große Belastungen für die Berichtspflichtigen verbunden waren. Der Aussagewert des Merkmals hat diesen Erhebungsaufwand nicht gerechtfertigt.

Aus demselben Grund wird die Anzahl der Gästezimmer in der Hotellerie nur noch jährlich zum Stichtag 31.07. erhoben.

### Neue Herkunftsländer

Ab Berichtsmonat Januar 2006 werden bei der Darstellung der Ergebnisse nach Herkunftsländern neue Länder einzeln ausgewiesen. Unter den EU-Ländern erfolgt jetzt auch der Nachweis für Gäste aus den 10 neuen EU-Beitrittsländern. Ebenso werden Gäste aus der „Ukraine“ und aus „Indien“ so wie aus „Australien“ und aus „Neuseeland und Ozeanien“ einzeln ausgewiesen. Da für diese Länder keine Vorjahreswerte vorliegen kann die Veränderung zum Vorjahr nicht berechnet werden. In den Positionen, bei denen eine Vergleichbarkeit zum Vorjahr nicht gegeben ist, wird die Veränderung als „x = Aussage nicht sinnvoll“ dargestellt.

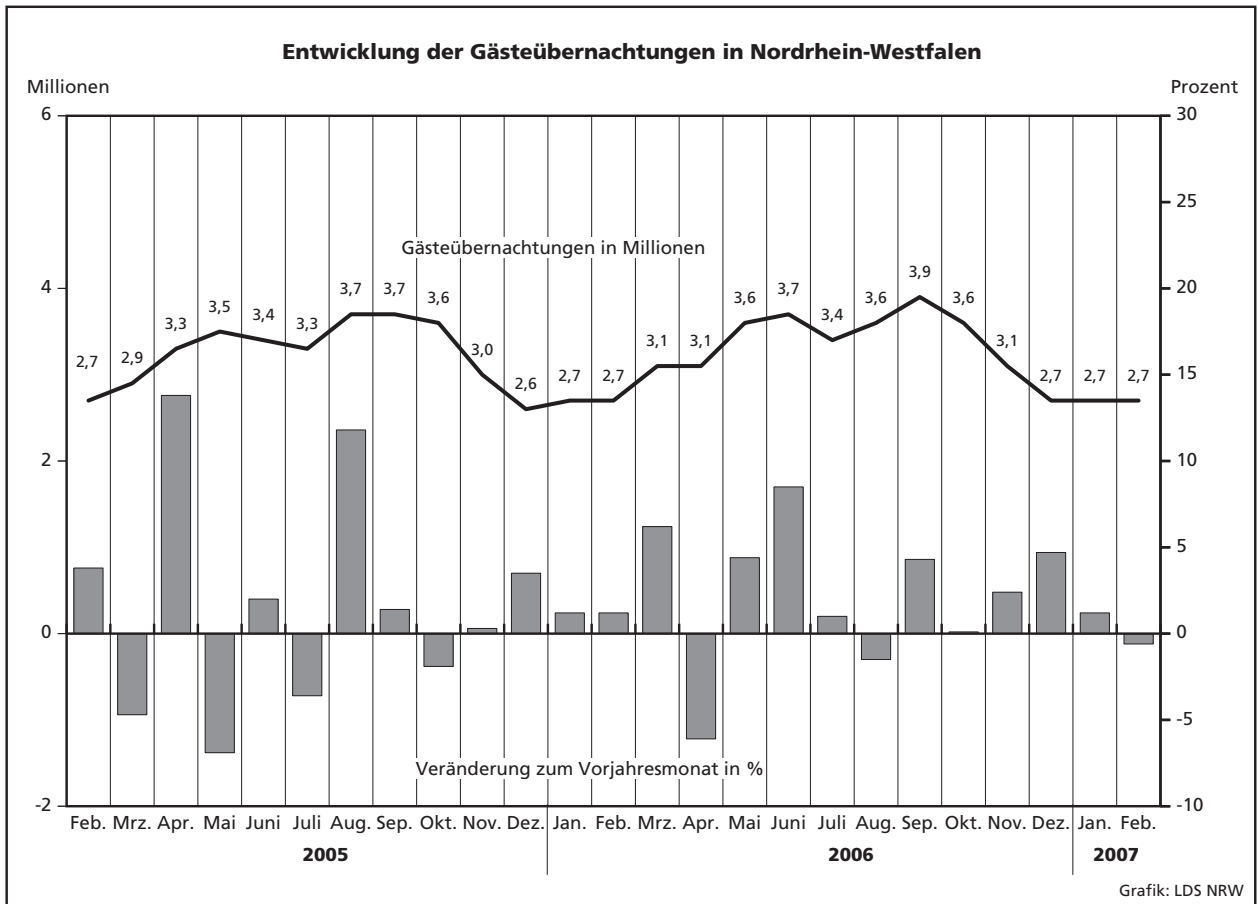
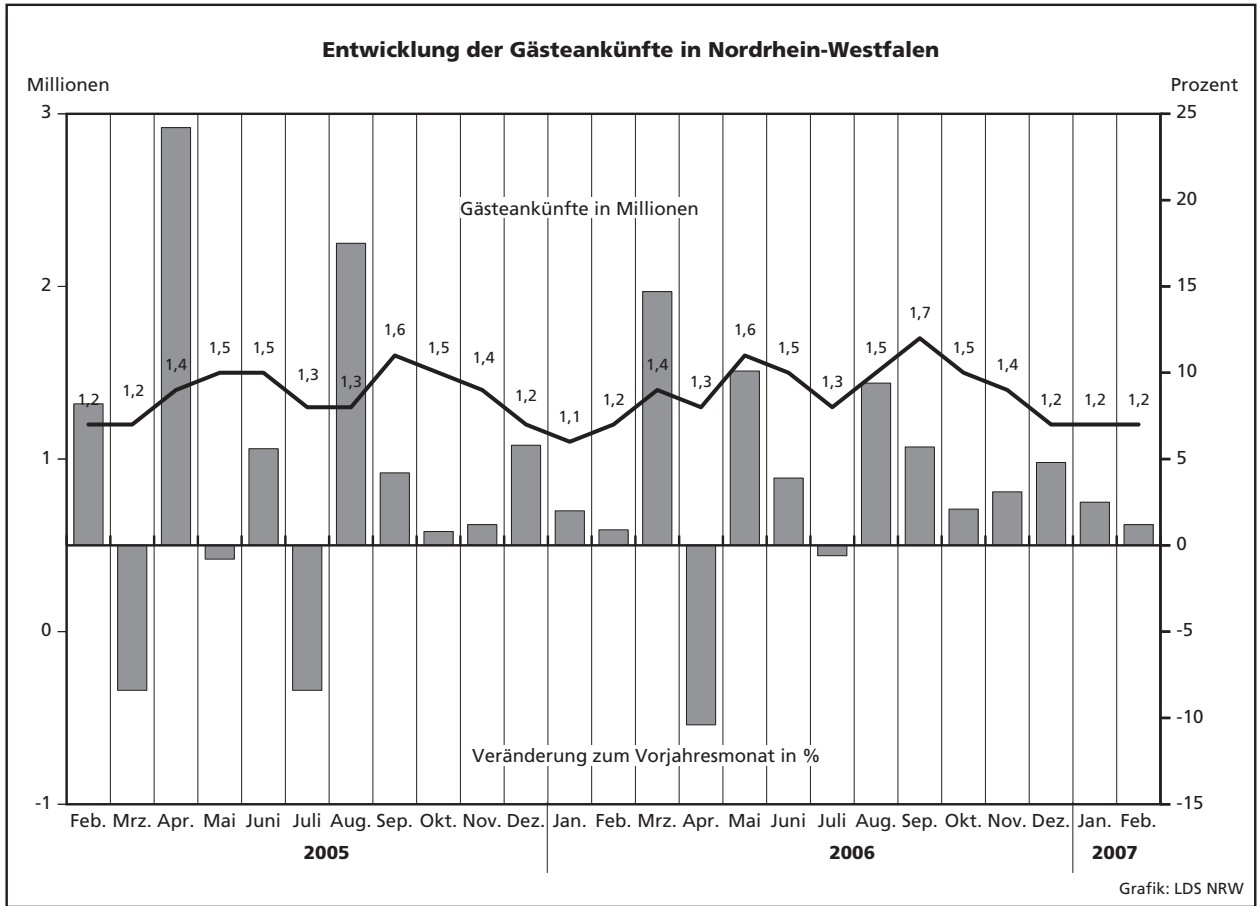

## Übernachtungen in NRW je 1 000 Einwohner nach Reisegebieten sowie Anteil der deutschen und ausländischen Gäste im Februar 2007

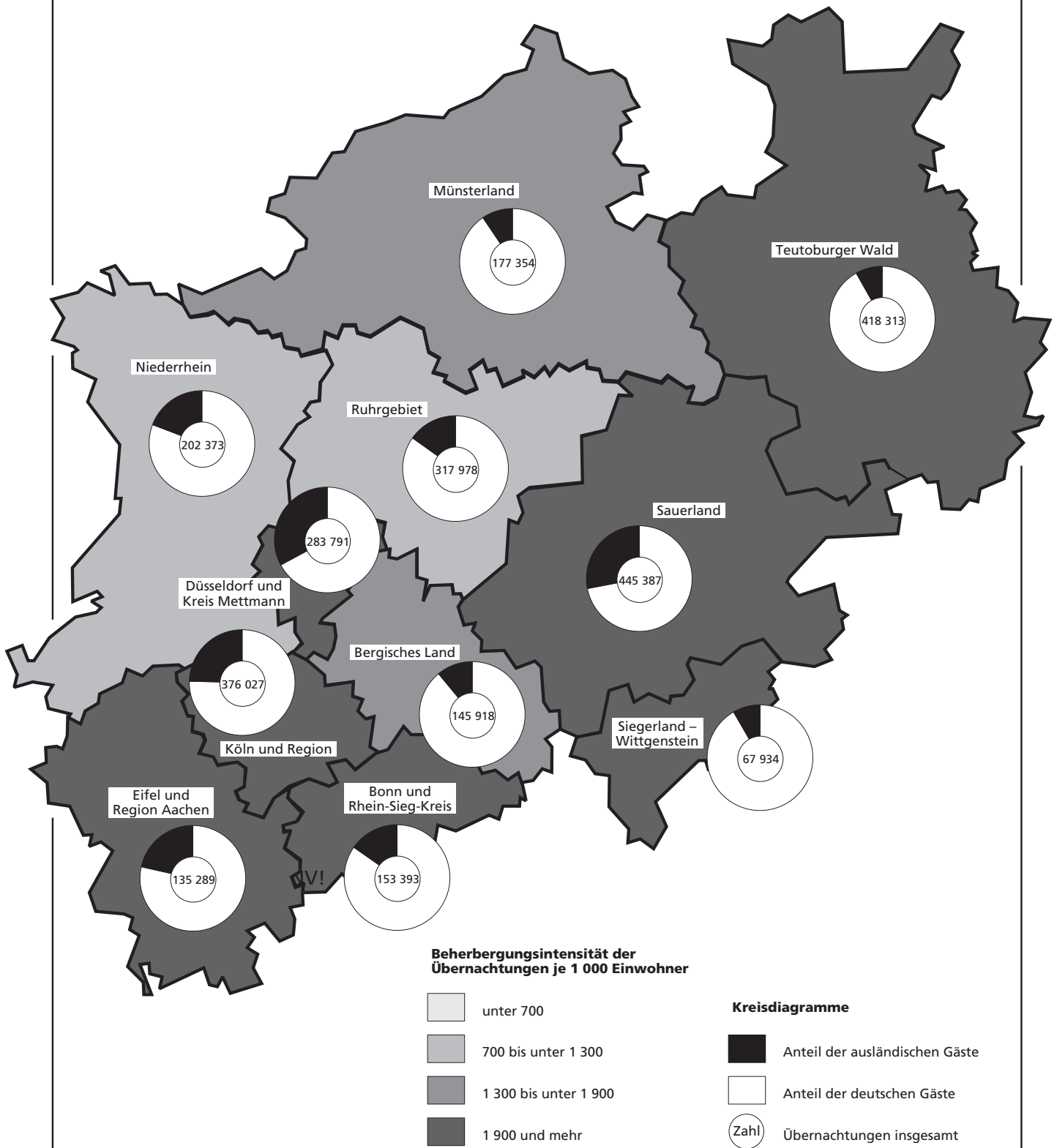





## **Tabellenteil**





## 2.1 Kapazität und Leistung der Beherber

Februar

Amtliche Schlüsselnummer	Verwaltungsbezirk	Betriebe		Betten			Mittlere Aufenthaltsdauer <sup>3)</sup>	
		geöffnete	Veränderung <sup>1)</sup>	angebotene	Veränderung <sup>1)</sup>	mittlere Auslastung <sup>2)</sup>	aller Gäste	ausländischer Gäste
<b>Kreisfreie Städte</b>								
111 000	Düsseldorf	205	-1,4	18 335	-2,6	42,7	1,7	1,8
112 000	Duisburg	43	-8,5	2 469	-3,4	34,0	1,9	2,0
113 000	Essen	82	-1,2	6 367	+1,4	35,4	2,2	2,1
114 000	Krefeld	26	+4,0	1 691	-0,9	35,7	2,0	2,1
116 000	Mönchengladbach	35	+9,4	1 963	+8,8	27,5	1,9	2,4
117 000	Mülheim an der Ruhr	27	-	1 344	+0,1	24,4	1,7	2,1
119 000	Oberhausen	19	-5,0	1 555	+0,5	36,5	1,7	1,7
120 000	Remscheid	19	-	900	-0,2	28,8	1,7	1,9
122 000	Solingen	26	-3,7	1 198	-0,7	16,2	1,9	1,8
124 000	Wuppertal	39	+5,4	2 577	+0,7	37,8	2,4	2,2
<b>Kreis Kleve</b>								
154 000	Bedburg-Hau	2	+100,0	27	+200,0	.	.	.
154 008	Emmerich am Rhein, Stadt	8	-	216	-3,6	15,5	2,3	2,1
154 012	Geldern, Stadt	9	-	513	+1,4	43,6	4,5	2,7
154 016	Goch, Stadt	5	-16,7	236	-15,7	26,5	1,6	2,3
154 020	Issum	-	-	-	-	-	-	-
154 024	Kalkar, Stadt	6	-	1 130	+12,1	.	.	.
154 028	Kerken	4	-	183	-	29,3	1,9	2,7
154 032	Kevelaer, Stadt	20	+5,3	816	+6,5	9,7	2,5	2,0
154 036	Kleve, Stadt	10	-	925	+1,5	16,0	1,6	1,8
154 040	Kranenburg	3	-	253	-	.	.	.
154 044	Rees, Stadt	11	+10,0	238	-1,2	6,5	1,6	1,8
154 048	Rheurdt	5	-	161	-	18,2	1,8	20,0
154 052	Straelen, Stadt	4	-	283	+0,7	25,2	1,9	1,7
154 056	Uedem	1	-50,0	97	-19,8	.	.	.
154 060	Wachtendonk	2	-33,3	34	-46,9	.	.	.
154 064	Weeze	3	-	81	+11,0	6,8	1,8	1,0
<b>Kreis Mettmann</b>								
158 000	Erkrath, Stadt	9	-10,0	405	+2,5	21,6	1,6	1,8
158 008	Haan, Stadt	7	+16,7	450	+4,4	28,3	2,0	2,1
158 012	Heiligenhaus, Stadt	5	-	242	-2,4	.	.	.
158 016	Hilden, Stadt	10	-9,1	844	-3,3	29,2	1,9	2,1
158 020	Langenfeld (Rhld.), Stadt	6	-14,3	315	-4,0	25,9	1,5	2,1
158 024	Mettmann, Stadt	8	-11,1	981	-2,4	40,1	2,4	1,8
158 026	Monheim am Rhein, Stadt	8	-	482	-	29,8	1,9	1,8
158 028	Ratingen, Stadt	33	+10,0	2 678	+15,4	38,0	1,7	1,8
158 032	Velbert, Stadt	13	-7,1	600	-3,8	28,3	2,2	2,9
158 036	Wülfrath, Stadt	2	-33,3	41	-32,8	.	.	.
<b>Rhein-Kreis Neuss</b>								
162 000	Dormagen, Stadt	14	-12,5	575	-6,5	26,9	1,8	1,9
162 008	Grevenbroich, Stadt	6	-	364	-0,3	15,4	2,1	2,0
162 012	Jüchen	2	-	48	-	.	.	.
162 016	Kaarst, Stadt	9	-	572	+0,7	32,1	1,7	2,2
162 020	Korschenbroich, Stadt	5	-	88	-	.	.	.
162 022	Meerbusch, Stadt	15	+7,1	609	+2,5	26,5	1,9	2,6
162 024	Neuss, Stadt	24	-	2 831	-1,2	37,1	2,0	2,2
162 028	Rommerskirchen	5	-	96	-1,0	29,8	2,9	2,8
<b>Kreis Viersen</b>								
166 000	Brüggen	7	-	380	-0,8	11,9	2,1	2,0
166 008	Grefrath	2	-	192	+5,5	.	.	.
166 012	Kempfen, Stadt	5	-	121	-15,4	30,8	2,0	2,4
166 016	Nettetal, Stadt	14	-	878	-0,9	27,6	1,7	1,2
166 020	Niederkrüchten	6	-	82	-2,4	4,7	2,2	5,7
166 024	Schwalmtal	4	+33,3	51	+50,0	.	.	.
166 028	Tönisvorst, Stadt	5	-	102	-1,9	25,5	1,8	1,8
166 032	Viersen, Stadt	11	+10,0	254	+11,4	27,8	1,4	1,5
166 036	Willich, Stadt	9	-10,0	415	-7,0	42,2	2,0	1,8
<b>Kreis Wesel</b>								
170 000	Alpen	1	-	23	-	.	.	.
170 004	Dinslaken, Stadt	10	+11,1	311	-	22,1	2,4	2,9
170 012	Hamminkeln, Stadt	6	-14,3	156	-7,1	15,8	1,4	1,9
170 016	Hünxe	3	-	77	-1,3	6,5	1,6	1,0

1) Veränderung gegenüber dem Vorjahresmonat in % - 2) mittlere Auslastung = (Übernachtungen / angebotene Bettentage) \* 100 - 3) mittlere Aufenthaltsdauer

## gungsstätten nach Verwaltungsbezirken

2007

Ankünfte				Übernachtungen				Amtliche Schlüsselnummer
aller Gäste	Veränderung <sup>1)</sup>	ausländischer Gäste	Veränderung <sup>1)</sup>	aller Gäste	Veränderung <sup>1)</sup>	ausländischer Gäste	Veränderung <sup>1)</sup>	
<b>129 297</b>	<b>+7,5</b>	<b>42 861</b>	<b>+4,6</b>	<b>218 950</b>	<b>+6,6</b>	<b>79 039</b>	<b>+1,4</b>	<b>111 000</b>
12 120	-3,2	2 132	+17,5	23 497	+5,7	4 168	+13,3	112 000
33 450	+6,4	4 843	-19,6	71 918	+5,8	10 405	-19,6	113 000
8 535	+5,7	1 692	+6,8	16 888	+6,0	3 539	+4,2	114 000
8 160	+7,9	1 266	-12,4	15 096	+7,7	3 101	+8,2	116 000
6 115	-0,5	840	-21,0	10 108	-8,8	1 777	-32,0	117 000
9 476	+2,9	1 763	+23,1	15 875	+2,1	3 030	+18,8	119 000
4 291	+0,7	741	-7,6	7 255	-2,2	1 379	-10,2	120 000
3 122	-6,8	468	+9,3	5 852	-28,7	851	-7,8	122 000
11 214	+0,2	2 014	+12,8	27 266	+7,2	4 345	+23,3	124 000
<b>18 634</b>	<b>-5,1</b>	<b>3 983</b>	<b>-1,1</b>	<b>39 912</b>	<b>-0,6</b>	<b>7 964</b>	<b>+2,4</b>	<b>154 000</b>
.	.	.	.	.	.	.	.	154 004
406	-35,9	72	-50,3	940	-38,0	153	-50,3	154 008
1 397	-12,0	61	-36,5	6 268	-3,7	166	-3,5	154 012
1 070	-1,7	102	+104,0	1 749	-8,3	237	+127,9	154 016
-	-	-	-	-	-	-	-	154 020
.	.	.	.	.	.	.	.	154 024
772	+3,3	73	+73,8	1 502	+34,2	200	+244,8	154 028
1 588	-28,0	114	-30,1	3 926	+1,4	233	-38,0	154 032
2 660	-20,2	461	-43,3	4 144	-30,8	826	-54,1	154 036
.	.	.	.	.	.	.	.	154 040
687	+24,0	57	+26,7	1 097	+3,5	101	+2,0	154 044
597	-11,7	1	-50,0	1 083	-18,6	20	-	154 048
1 041	-23,6	40	-67,5	1 995	-24,7	68	-74,0	154 052
.	.	.	.	.	.	.	.	154 056
.	.	.	.	.	.	.	.	154 060
88	+137,8	2	-75,0	155	-39,5	2	-84,6	154 064
<b>34 701</b>	<b>+0,1</b>	<b>7 474</b>	<b>+7,7</b>	<b>64 841</b>	<b>+0,7</b>	<b>14 226</b>	<b>-14,5</b>	<b>158 000</b>
1 534	-16,4	274	-27,7	2 451	-22,1	482	-35,0	158 004
1 762	-6,5	337	+29,1	3 570	-14,0	697	+36,4	158 008
.	.	.	.	.	.	.	.	158 012
3 595	-28,5	990	+7,8	6 890	-25,9	2 060	+7,4	158 016
1 528	-14,2	212	-12,8	2 283	-9,5	443	+3,7	158 020
4 609	+2,2	315	-54,1	11 021	+13,0	575	-64,5	158 024
2 167	+1,4	900	+291,3	4 026	-4,8	1 597	+208,3	158 026
16 321	+16,3	4 033	+6,6	28 478	+12,7	7 415	+25,8	158 028
2 213	-10,1	267	+3,5	4 762	+10,3	775	+45,1	158 032
.	.	.	.	.	.	.	.	158 036
<b>23 784</b>	<b>+6,6</b>	<b>4 582</b>	<b>+2,3</b>	<b>46 358</b>	<b>+6,5</b>	<b>10 223</b>	<b>-4,4</b>	<b>162 000</b>
2 381	+2,5	486	-6,5	4 325	-2,6	939	-13,3	162 004
753	+6,4	154	+14,9	1 567	-5,9	308	-8,3	162 008
.	.	.	.	.	.	.	.	162 012
3 047	+25,4	331	-15,8	5 144	+8,8	725	-18,0	162 016
.	.	.	.	.	.	.	.	162 020
2 433	+16,1	355	+8,6	4 525	+3,7	927	-14,8	162 022
14 598	+3,2	3 195	+4,4	29 416	+8,5	7 156	-1,0	162 024
275	+0,4	10	+150,0	800	+22,3	28	x	162 028
<b>10 801</b>	<b>+14,6</b>	<b>1 443</b>	<b>+41,2</b>	<b>19 642</b>	<b>+12,4</b>	<b>2 711</b>	<b>+40,3</b>	<b>166 000</b>
979	+27,1	272	+244,3	2 087	+41,2	542	+247,4	166 004
.	.	.	.	.	.	.	.	166 008
530	-17,6	139	-1,4	1 043	-25,3	335	+3,1	166 012
3 965	+27,0	405	+40,1	6 794	+17,9	497	+36,9	166 016
201	-3,4	24	+60,0	433	+12,2	137	+315,2	166 020
.	.	.	.	.	.	.	.	166 024
415	+4,8	4	+300,0	728	+12,3	7	x	166 028
1 370	+24,8	125	+108,3	1 978	+15,7	189	+56,2	166 032
2 437	+6,3	376	+8,4	4 905	+2,5	689	-11,3	166 036
<b>16 310</b>	<b>-0,8</b>	<b>2 549</b>	<b>+0,4</b>	<b>29 318</b>	<b>-1,4</b>	<b>4 949</b>	<b>-3,4</b>	<b>170 000</b>
.	.	.	.	.	.	.	.	170 004
1 001	+13,2	71	-59,2	2 423	+41,4	207	-30,5	170 008
616	-6,9	32	+10,3	869	-8,7	61	+19,6	170 012
331	+7,8	95	+39,7	534	+5,3	95	+39,7	170 016

dauer (in Tagen) = Übernachtungen / Ankünfte

Februar

Amtliche Schlüsselnummer	Verwaltungsbezirk	Betriebe		Betten			Mittlere Aufenthaltsdauer <sup>3)</sup>	
		geöffnete	Veränderung <sup>1)</sup>	angebotene	Veränderung <sup>1)</sup>	mittlere Auslastung <sup>2)</sup>	aller Gäste	ausländischer Gäste
	<b>Noch: Kreis Wesel</b>							
170 020	Kamp-Lintfort, Stadt	6	-14,3	211	-2,8	14,9	2,2	3,4
170 024	Moers, Stadt	14	-6,7	746	-2,7	39,4	1,6	1,6
170 028	Neukirchen-Vluyn, Stadt	4	-	155	-	26,4	1,4	1,8
170 032	Rheinberg, Stadt	5	-	96	+1,1	.	.	.
170 036	Schermbek	11	-	661	+10,4	19,0	2,0	2,1
170 040	Sonsbeck	4	-	101	-	6,1	2,3	4,7
170 044	Voerde (Niederrhein), Stadt	5	-	185	-	16,8	2,0	1,6
170 048	Wesel, Stadt	13	-	875	-0,5	4,5	1,8	2,1
170 052	Xanten, Stadt	11	+10,0	583	+4,1	18,9	1,7	1,9
<b>100 000</b>	<b>Reg.-Bez. Düsseldorf</b>	<b>951</b>	<b>-0,7</b>	<b>62 468</b>	<b>-</b>	<b>31,1</b>	<b>1,9</b>	<b>1,9</b>
	<b>Kreisfreie Städte</b>							
<b>313 000</b>	<b>Aachen</b>	<b>63</b>	<b>+1,6</b>	<b>4 664</b>	<b>+3,6</b>	<b>37,5</b>	<b>2,2</b>	<b>2,0</b>
<b>314 000</b>	<b>Bonn</b>	<b>93</b>	<b>-2,1</b>	<b>7 426</b>	<b>-1,6</b>	<b>34,8</b>	<b>1,8</b>	<b>2,3</b>
<b>315 000</b>	<b>Köln</b>	<b>248</b>	<b>+1,2</b>	<b>25 505</b>	<b>+2,7</b>	<b>44,8</b>	<b>1,7</b>	<b>2,0</b>
<b>316 000</b>	<b>Leverkusen</b>	<b>23</b>	<b>-</b>	<b>1 577</b>	<b>+0,5</b>	<b>36,2</b>	<b>1,7</b>	<b>1,8</b>
<b>354 000</b>	<b>Kreis Aachen</b>	<b>105</b>	<b>-</b>	<b>3 896</b>	<b>-3,6</b>	<b>25,3</b>	<b>2,7</b>	<b>2,3</b>
354 004	Alsdorf, Stadt	2	-	85	-	.	.	.
354 008	Baesweiler, Stadt	3	-	83	-	.	.	.
354 012	Eschweiler, Stadt	9	-	232	+2,2	24,0	1,9	2,3
354 016	Herzogenrath, Stadt	5	-	138	-	30,5	2,2	1,0
354 020	Monschau, Stadt	36	-	1 278	-5,5	23,6	2,6	2,1
354 024	Roetgen	7	+133,3	102	+75,9	18,9	2,2	1,4
354 028	Simmerath	30	-9,1	1 391	-7,6	28,9	3,9	3,0
354 032	Stolberg (Rhld.), Stadt	8	-11,1	397	-1,2	23,1	2,0	2,2
354 036	Würselen, Stadt	5	-	190	-0,5	20,8	1,5	1,5
<b>358 000</b>	<b>Kreis Düren</b>	<b>73</b>	<b>-6,4</b>	<b>2 250</b>	<b>+4,2</b>	<b>10,6</b>	<b>1,9</b>	<b>2,1</b>
358 004	Aldenhoven	1	-	15	-	.	.	.
358 008	Düren, Stadt	13	-7,1	501	+0,6	25,4	1,8	1,6
358 012	Heimbach, Stadt	20	-13,0	448	-4,5	1,9	2,0	1,9
358 016	Hürtgenwald	6	-25,0	303	-0,3	30,8	2,0	2,3
358 020	Inden	2	-	44	-	.	.	.
358 024	Jülich, Stadt	5	-	143	+2,9	24,7	2,3	3,0
358 028	Kreuzau	4	+33,3	133	+40,0	.	.	.
358 032	Langerwehe	-	-	-	-	-	-	-
358 036	Linnich, Stadt	2	-	33	+13,8	.	.	.
358 040	Merzenich	-	-	-	-	-	-	-
358 044	Nideggen, Stadt	17	+6,3	572	+14,4	5,1	1,9	2,3
358 048	Niederzier	2	-33,3	38	-19,1	.	.	.
358 052	Nörvenich	-	-	-	-	-	-	-
358 056	Titz	-	-	-	-	-	-	-
358 060	Vettweiß	1	-	20	-	.	.	.
<b>362 000</b>	<b>Rhein-Erft-Kreis</b>	<b>112</b>	<b>-3,4</b>	<b>5 500</b>	<b>-2,1</b>	<b>28,4</b>	<b>2,0</b>	<b>2,2</b>
362 004	Bedburg, Stadt	4	-	114	-	21,5	1,5	1,5
362 008	Bergheim, Stadt	18	-5,3	450	-3,6	20,3	2,9	3,4
362 012	Brühl, Stadt	16	-5,9	1 340	-1,9	18,6	1,8	1,7
362 016	Elsdorf	3	-	76	-	21,1	1,8	1,8
362 020	Erfstadt, Stadt	11	-	298	+0,7	9,3	2,3	2,5
362 024	Frechen, Stadt	14	-12,5	733	-5,7	36,2	1,6	1,6
362 028	Hürth, Stadt	15	-	1 335	-	45,2	2,4	2,6
362 032	Kerpen, Stadt	13	-	388	-5,1	30,0	2,0	2,7
362 036	Pulheim, Stadt	11	-	375	-2,6	29,8	1,9	2,0
362 040	Wesseling, Stadt	7	-	391	-	34,3	2,1	2,4
<b>366 000</b>	<b>Kreis Euskirchen</b>	<b>140</b>	<b>-3,4</b>	<b>6 219</b>	<b>-0,7</b>	<b>18,9</b>	<b>3,2</b>	<b>5,2</b>
366 004	Bad Münstereifel, Stadt	27	-	962	-3,4	23,2	2,8	2,9
366 008	Blankenheim	13	-18,8	581	-5,1	9,0	2,3	1,7
366 012	Dahlem	9	-	963	+9,4	21,9	5,1	18,7
366 016	Euskirchen, Stadt	14	-	545	-1,4	34,2	1,9	2,4
366 020	Hellenthal	19	-	550	+0,7	14,0	2,4	2,6
366 024	Kall	15	-	475	-3,7	25,3	2,3	4,6
366 028	Mechernich, Stadt	12	+9,1	316	+16,2	11,5	2,3	5,2
366 032	Nettersheim	8	-11,1	692	+1,9	.	.	.



## Noch: 2.1 Kapazität und Leistung der Beherber

Februar

Amtliche Schlüsselnummer	Verwaltungsbezirk	Betriebe		Betten			Mittlere Aufenthaltsdauer <sup>3)</sup>	
		geöffnete	Veränderung <sup>1)</sup>	angebotene	Veränderung <sup>1)</sup>	mittlere Auslastung <sup>2)</sup>	aller Gäste	ausländischer Gäste
	<b>Noch: Kreis Euskirchen</b>							
366 036	Schleiden, Stadt	15	-11,8	940	-9,5	7,7	2,7	3,7
366 040	Weilerswist	3	-	53	-	.	.	.
366 044	Zülpich, Stadt	5	-	142	-	35,5	7,2	2,8
<b>370 000</b>	<b>Kreis Heinsberg</b>	<b>50</b>	<b>+2,0</b>	<b>1 458</b>	<b>+7,0</b>	<b>26,5</b>	<b>2,6</b>	<b>2,7</b>
370 004	Erkelenz, Stadt	8	-	216	-0,9	47,7	3,2	2,7
370 008	Gangelt	1	-	14	+40,0	.	.	.
370 012	Geilenkirchen, Stadt	5	-	160	-4,2	26,6	2,4	3,0
370 016	Heinsberg, Stadt	4	-	101	-	23,4	2,1	1,9
370 020	Hückelhoven, Stadt	4	-20,0	159	-15,9	20,7	2,7	4,0
370 024	Selfkant	1	-	11	-8,3	.	.	.
370 028	Übach-Palenberg, Stadt	4	-	153	+15,0	28,3	1,9	1,9
370 032	Waldfeucht	2	-	38	-	.	.	.
370 036	Wassenberg, Stadt	10	-	190	+0,5	8,9	2,0	2,3
370 040	Wegberg, Stadt	11	+22,2	416	+35,9	32,2	2,8	4,3
<b>374 000</b>	<b>Oberbergischer Kreis</b>	<b>122</b>	<b>-3,9</b>	<b>6 128</b>	<b>-1,0</b>	<b>29,4</b>	<b>3,3</b>	<b>2,4</b>
374 004	Bergneustadt, Stadt	10	+11,1	339	+2,1	4,2	2,0	3,0
374 008	Engelskirchen	9	-	426	-0,9	69,7	7,2	1,2
374 012	Gummersbach, Stadt	18	-5,3	940	-1,4	24,7	2,0	2,3
374 016	Hückeswagen, Stadt	6	-	199	-1,5	7,8	1,9	2,5
374 020	Lindlar	13	+8,3	483	+9,0	14,5	2,4	1,8
374 024	Marienheide	8	-	480	+13,5	18,8	1,7	2,8
374 028	Morsbach	4	-	270	+0,7	13,9	2,0	-
374 032	Nümbrecht	9	-10,0	979	-0,4	57,5	4,5	2,3
374 036	Radevormwald, Stadt	8	-11,1	514	-4,8	40,0	3,0	2,6
374 040	Reichshof	11	-15,4	470	-15,0	59,4	10,1	13,0
374 044	Waldbrohl, Stadt	5	-	227	-0,9	23,8	2,8	3,3
374 048	Wiehl, Stadt	9	-18,2	465	-7,4	22,6	2,0	2,4
374 052	Wipperfürth, Stadt	12	-	336	+0,6	18,0	1,8	1,9
<b>378 000</b>	<b>Rhein.-Berg. Kreis</b>	<b>80</b>	<b>+6,7</b>	<b>3 748</b>	<b>+10,4</b>	<b>28,2</b>	<b>2,3</b>	<b>2,1</b>
378 004	Bergisch Gladbach, Stadt	24	+4,3	1 360	-0,4	29,7	1,9	2,1
378 008	Burscheid, Stadt	5	-	163	-1,8	33,0	2,5	2,1
378 012	Kürten	7	-22,2	168	-7,2	17,8	1,6	1,5
378 016	Leichlingen (Rhld.), Stadt	11	+22,2	464	+11,3	35,7	11,8	2,6
378 020	Odenthal	7	+16,7	443	+96,0	26,2	2,1	1,8
378 024	Overath, Stadt	11	+22,2	296	+39,0	15,5	1,9	1,5
378 028	Rösrath, Stadt	4	-	250	-	36,9	1,9	3,0
378 032	Wermelskirchen, Stadt	11	+10,0	604	+4,5	23,0	1,7	1,9
<b>382 000</b>	<b>Rhein-Sieg-Kreis</b>	<b>169</b>	<b>-</b>	<b>8 839</b>	<b>+1,9</b>	<b>28,9</b>	<b>2,1</b>	<b>2,1</b>
382 004	Alfter	3	-	106	-	25,7	2,6	4,5
382 008	Bad Honnef, Stadt	16	-	1 237	-2,7	35,2	2,0	1,9
382 012	Bornheim, Stadt	12	-	439	+5,8	24,0	3,0	2,0
382 016	Eitorf	4	-20,0	215	-20,4	23,6	2,0	-
382 020	Hennef (Sieg), Stadt	15	-	1 143	+1,0	34,1	2,6	2,0
382 024	Königswinter, Stadt	28	-3,4	1 807	+3,3	31,2	2,3	2,9
382 028	Lohmar, Stadt	11	+22,2	302	+21,3	19,1	1,5	1,8
382 032	Meckenheim, Stadt	4	-	173	-0,6	22,2	1,6	1,4
382 036	Much	5	-	349	-0,6	.	.	.
382 040	Neunkirchen-Seelscheid	3	-	48	-	.	.	.
382 044	Niederkassel, Stadt	8	-	223	+1,8	27,4	1,6	1,4
382 048	Rheinbach, Stadt	6	-	166	-0,6	22,4	6,1	5,5
382 052	Ruppichteroth	4	+33,3	240	+137,6	14,7	2,1	1,2
382 056	Sankt Augustin, Stadt	4	-	225	-4,3	27,2	1,7	2,0
382 060	Siegburg, Stadt	15	-	650	+11,5	26,0	1,6	1,7
382 064	Swisttal	3	-	100	+2,0	15,5	1,6	1,6
382 068	Troisdorf, Stadt	10	-	646	-5,1	38,7	1,7	1,9
382 072	Wachtberg	5	-	278	-1,1	20,7	1,8	2,2
382 076	Windeck	13	-7,1	492	-9,1	11,5	3,1	3,0
<b>300 000</b>	<b>Reg.-Bez. Köln</b>	<b>1 278</b>	<b>-0,9</b>	<b>77 210</b>	<b>+1,4</b>	<b>33,0</b>	<b>2,0</b>	<b>2,1</b>
	<b>Kreisfreie Städte</b>							
<b>512 000</b>	<b>Bottrop</b>	<b>12</b>	<b>-7,7</b>	<b>459</b>	<b>-6,1</b>	<b>20,9</b>	<b>1,5</b>	<b>1,5</b>
<b>513 000</b>	<b>Gelsenkirchen</b>	<b>23</b>	<b>+4,5</b>	<b>1 896</b>	<b>+16,0</b>	<b>28,3</b>	<b>2,2</b>	<b>1,8</b>
<b>515 000</b>	<b>Münster</b>	<b>80</b>	<b>-3,6</b>	<b>7 125</b>	<b>-1,3</b>	<b>37,2</b>	<b>2,3</b>	<b>1,9</b>



## gungsstätten nach Verwaltungsbezirken

2007

Ankünfte				Übernachtungen				Amtliche Schlüssel- nummer
aller Gäste	Verände- rung <sup>1)</sup>	ausländischer Gäste	Verände- rung <sup>1)</sup>	aller Gäste	Verände- rung <sup>1)</sup>	ausländischer Gäste	Verände- rung <sup>1)</sup>	
1 210	-6,4	247	-1,6	3 277	-1,9	919	+11,5	366 036
196	+0,5	34	+13,3	1 410	-7,6	95	+48,4	366 040
<b>4 535</b>	<b>+3,4</b>	<b>810</b>	<b>-5,0</b>	<b>11 662</b>	<b>+14,7</b>	<b>2 183</b>	<b>-20,7</b>	<b>370 000</b>
897	-0,3	183	-2,7	2 885	+36,0	496	+26,2	370 004
490	-21,1	190	-24,0	1 191	-37,4	563	-38,8	370 008
312	+12,6	36	-20,0	662	-16,6	70	-39,1	370 012
335	-45,4	28	-83,8	920	-33,9	111	-84,8	370 016
645	+24,0	219	x	1 214	+20,0	407	x	370 020
385	-8,1	26	-13,3	776	-2,9	61	-40,2	370 024
1 336	+45,9	92	-20,0	3 703	+118,1	391	+43,2	370 028
<b>17 827</b>	<b>+0,9</b>	<b>1 260</b>	<b>+11,1</b>	<b>58 760</b>	<b>+3,2</b>	<b>3 008</b>	<b>-0,1</b>	<b>370 032</b>
497	+63,0	8	-33,3	973	+66,3	24	-38,5	370 036
1 152	-5,6	17	-56,4	8 315	+0,1	21	-72,7	370 040
3 208	+8,5	561	+31,4	6 509	+8,2	1 315	+19,2	374 004
769	+0,1	96	+14,3	1 464	-8,0	238	-15,6	374 008
1 010	-23,8	14	+100,0	2 458	-19,0	25	+78,6	374 012
1 520	-10,5	104	-20,6	2 533	-12,8	296	+1,4	374 016
538	-2,4	-	-100,0	1 054	+6,9	-	-100,0	374 020
3 499	+8,7	87	-24,3	15 755	+15,4	201	-39,1	374 024
1 936	+20,6	65	+103,1	5 754	+19,8	167	+209,3	374 028
774	-18,3	5	-79,2	7 823	-4,4	65	+35,4	374 032
539	-29,8	3	+50,0	1 511	-30,0	10	-54,5	374 036
1 473	+4,6	149	+2,1	2 938	-2,2	362	-7,7	374 040
912	+1,8	151	+42,5	1 673	-2,1	284	-13,1	374 044
<b>13 376</b>	<b>+12,3</b>	<b>1 302</b>	<b>+3,2</b>	<b>30 821</b>	<b>+8,2</b>	<b>2 702</b>	<b>-1,5</b>	<b>374 048</b>
5 839	+3,8	742	+10,9	11 296	+3,7	1 533	+8,0	374 052
612	+5,9	284	+21,4	1 506	+21,0	596	+26,5	378 000
570	+122,7	10	+100,0	936	-16,5	15	+15,4	378 004
529	+0,6	24	-51,0	6 238	+4,4	62	-55,7	378 008
1 570	+77,2	79	-45,5	3 247	+113,6	141	-61,4	378 012
655	-11,5	36	-23,4	1 249	-23,8	53	-41,8	378 016
1 350	+45,5	52	+23,8	2 580	+22,3	156	+75,3	378 020
2 251	-5,1	75	+5,6	3 769	-5,6	146	-4,6	378 024
<b>34 707</b>	<b>+6,8</b>	<b>4 163</b>	<b>+17,0</b>	<b>73 677</b>	<b>+7,6</b>	<b>8 928</b>	<b>+11,6</b>	<b>378 028</b>
294	+6,5	15	-37,5	762	+27,0	67	+52,3	378 032
6 650	+9,8	492	+46,4	13 177	+10,5	942	+15,0	378 036
959	-18,2	22	-42,1	2 875	-4,5	44	-60,4	378 040
724	-7,3	-	-100,0	1 419	+28,2	-	-100,0	378 044
4 348	+33,9	278	-8,6	11 471	+11,3	563	+17,0	378 048
7 006	+1,8	1 035	+3,2	16 155	+1,8	2 994	-6,7	382 000
1 052	+11,4	73	-34,8	1 613	+9,3	129	-30,6	382 004
657	-6,5	120	+27,7	1 074	-5,3	167	+16,0	382 008
1 045	-16,9	78	-16,1	1 708	-15,8	109	-10,7	382 012
171	-43,6	28	+115,4	1 043	+18,3	155	x	382 016
481	+7,4	12	x	987	+26,7	14	x	382 020
983	+48,7	124	+138,5	1 711	-10,9	247	+58,3	382 024
2 885	+7,6	687	+46,5	4 724	+6,7	1 187	+41,0	382 028
270	+11,6	31	-13,9	434	+5,3	50	-35,1	382 032
4 083	+7,9	971	+19,3	6 996	+11,2	1 806	+26,9	382 036
846	-7,4	58	-17,1	1 527	-13,5	126	-12,5	382 040
519	+3,8	4	x	1 589	-2,0	12	x	382 044
<b>393 086</b>	<b>+3,3</b>	<b>74 376</b>	<b>+0,4</b>	<b>781 916</b>	<b>+2,0</b>	<b>156 692</b>	<b>-2,8</b>	<b>382 048</b>
<b>1 797</b>	<b>-23,2</b>	<b>231</b>	<b>-23,8</b>	<b>2 680</b>	<b>-23,1</b>	<b>351</b>	<b>-30,6</b>	<b>382 052</b>
<b>8 180</b>	<b>-6,7</b>	<b>1 038</b>	<b>-19,8</b>	<b>17 661</b>	<b>-13,2</b>	<b>1 876</b>	<b>-27,1</b>	<b>382 056</b>
<b>34 718</b>	<b>+15,0</b>	<b>2 866</b>	<b>+14,2</b>	<b>79 690</b>	<b>+5,8</b>	<b>5 517</b>	<b>+18,5</b>	<b>382 060</b>

## Noch: 2.1 Kapazität und Leistung der Beherber

Februar

Amtliche Schlüsselnummer	Verwaltungsbezirk	Betriebe		Betten			Mittlere Aufenthaltsdauer <sup>3)</sup>	
		geöffnete	Veränderung <sup>1)</sup>	angebotene	Veränderung <sup>1)</sup>	mittlere Auslastung <sup>2)</sup>	aller Gäste	ausländischer Gäste
<b>554 000</b>	<b>Kreis Borken</b>	<b>116</b>	<b>+1,8</b>	<b>5 076</b>	<b>+2,2</b>	<b>20,4</b>	<b>1,7</b>	<b>2,0</b>
554 004	Ahaus, Stadt	10	-	531	+3,9	17,5	1,8	1,8
554 008	Bocholt, Stadt	13	-13,3	525	-9,8	22,4	1,7	1,8
554 012	Borken, Stadt	13	+8,3	693	+4,2	26,6	1,7	1,7
554 016	Gescher, Stadt	6	+20,0	101	-2,9	18,5	3,0	6,1
554 020	Gronau (Westf.), Stadt	13	-	572	+5,7	25,4	1,9	1,9
554 024	Heek	1	-	167	-	.	.	.
554 028	Heiden	3	+50,0	98	+145,0	.	.	.
554 032	Isselburg, Stadt	5	-	123	+1,7	27,6	1,4	1,3
554 036	Legden	6	-	625	+3,0	19,6	1,4	1,9
554 040	Raesfeld	6	-	196	-	18,1	1,5	1,9
554 044	Reken	9	+12,5	306	-4,1	8,3	1,6	1,6
554 048	Rhede, Stadt	3	-25,0	64	-23,8	19,1	2,0	2,1
554 052	Schöppingen	5	-	117	+2,6	10,5	1,6	2,3
554 056	Stadtlohn, Stadt	4	+33,3	142	+29,1	22,0	2,3	1,4
554 060	Südlohn	4	-	192	-1,0	22,2	1,6	2,1
554 064	Velen	7	-	387	-0,3	21,0	1,4	1,6
554 068	Vreden, Stadt	8	-	237	+5,3	18,5	1,8	2,0
<b>558 000</b>	<b>Kreis Coesfeld</b>	<b>85</b>	<b>-</b>	<b>2 970</b>	<b>+1,2</b>	<b>19,3</b>	<b>1,8</b>	<b>2,1</b>
558 004	Ascheberg	7	-12,5	365	-6,2	15,3	1,5	2,2
558 008	Billerbeck, Stadt	7	-	451	+0,9	35,8	2,3	2,3
558 012	Coesfeld, Stadt	9	-	353	+0,6	29,6	1,5	1,9
558 016	Dülmen, Stadt	17	-	563	+6,0	12,3	1,5	4,2
558 020	Havixbeck	7	-	191	+3,2	26,9	4,3	1,7
558 024	Lüdinghausen, Stadt	9	+12,5	167	+9,2	7,9	1,7	2,1
558 028	Nordkirchen	3	-	52	-	8,2	1,4	-
558 032	Nottuln	9	-	365	+3,7	13,9	1,8	1,2
558 036	Olfen, Stadt	4	-	77	-	10,4	2,0	1,9
558 040	Rosendahl	3	-	105	-6,3	9,7	1,6	1,0
558 044	Senden	10	-	281	-2,1	29,0	1,9	1,2
<b>562 000</b>	<b>Kreis Recklinghausen</b>	<b>95</b>	<b>-2,1</b>	<b>4 574</b>	<b>+0,6</b>	<b>25,9</b>	<b>1,9</b>	<b>2,3</b>
562 004	Castrop-Rauxel, Stadt	7	-	408	-6,6	23,2	1,7	2,4
562 008	Datteln, Stadt	6	-	301	+19,0	44,8	2,2	2,2
562 012	Dorsten, Stadt	20	+5,3	635	+18,0	22,4	2,4	4,4
562 014	Gladbeck, Stadt	5	-	473	-	45,2	1,6	1,9
562 016	Haltern am See, Stadt	16	-11,1	832	-4,9	17,4	1,8	2,2
562 020	Herten, Stadt	7	-	267	+7,2	23,3	1,7	1,8
562 024	Marl, Stadt	12	-7,7	459	-5,4	27,3	2,7	1,9
562 028	Oer-Erkenschwick, Stadt	5	-	381	-	21,5	1,8	1,9
562 032	Recklinghausen, Stadt	13	-	726	-4,7	24,7	1,8	2,0
562 036	Waltrop, Stadt	4	-	92	-3,2	28,3	2,0	2,4
<b>566 000</b>	<b>Kreis Steinfurt</b>	<b>171</b>	<b>-1,7</b>	<b>4 690</b>	<b>-0,8</b>	<b>13,4</b>	<b>2,1</b>	<b>2,1</b>
566 004	Altenberge	3	-	106	+3,9	.	.	.
566 008	Emsdetten, Stadt	9	-	296	-1,3	23,4	1,6	1,9
566 012	Greven, Stadt	11	-	369	+3,1	18,5	1,8	1,7
566 016	Hörstel, Stadt	13	-7,1	305	-1,0	23,6	3,2	4,4
566 020	Hopsten	3	-40,0	53	-61,6	19,4	2,3	2,8
566 024	Horstmar, Stadt	5	-	91	+2,2	20,4	2,8	2,0
566 028	Ibbenbüren, Stadt	12	-7,7	382	-2,6	24,6	1,8	2,1
566 032	Ladbergen	8	+14,3	144	+16,1	4,1	1,2	1,1
566 036	Laer	3	-	76	-5,0	18,3	2,5	2,4
566 040	Lengerich, Stadt	6	-14,3	131	-	9,5	2,5	4,7
566 044	Lienen	11	-	211	-0,9	6,3	3,2	8,2
566 048	Lotte	1	x	14	x	.	.	.
566 052	Metelen	4	-	105	+56,7	35,9	3,9	2,4
566 056	Mettingen	5	-28,6	94	-55,0	6,1	2,3	4,4
566 060	Neuenkirchen	4	-	111	-6,7	27,7	2,3	11,3
566 064	Nordwalde	3	-	123	-	.	.	.
566 068	Ochtrup, Stadt	4	-	61	-12,9	22,6	1,4	1,4
566 072	Recke	6	-14,3	107	-23,0	17,6	1,8	1,8
566 076	Rheine, Stadt	20	+11,1	561	+15,0	20,7	1,6	1,6
566 080	Saerbeck	5	-	208	+7,2	31,5	1,9	1,2
566 084	Steinfurt, Stadt	9	-	246	+13,9	17,6	1,9	1,3
566 088	Tecklenburg, Stadt	20	+5,3	704	+4,0	9,3	2,9	1,2
566 092	Westerkappeln	2	-	30	-	.	.	.
566 096	Wettringen	4	-	162	-0,6	1,9	5,0	1,5

## gungsstätten nach Verwaltungsbezirken

2007

Ankünfte				Übernachtungen				Amtliche Schlüsselnummer
aller Gäste	Veränderung <sup>1)</sup>	ausländischer Gäste	Veränderung <sup>1)</sup>	aller Gäste	Veränderung <sup>1)</sup>	ausländischer Gäste	Veränderung <sup>1)</sup>	
<b>17 921</b>	<b>+11,0</b>	<b>2 279</b>	<b>+20,6</b>	<b>30 452</b>	<b>+6,7</b>	<b>4 622</b>	<b>+4,3</b>	<b>554 000</b>
1 451	+9,4	232	-4,1	2 604	+19,3	411	-6,6	554 004
1 948	-1,7	261	+1,2	3 286	-13,0	462	-25,0	554 008
3 020	-7,0	120	-31,4	5 150	-16,8	198	-60,8	554 012
308	+55,6	105	+425,0	937	+266,0	640	x	554 016
2 130	+54,9	527	+69,5	4 065	+42,8	1 023	+82,7	554 020
.	.	.	.	.	.	.	.	554 024
.	.	.	.	.	.	.	.	554 028
691	-0,1	320	-16,9	950	+1,9	422	-10,2	554 032
2 411	+5,7	195	+219,7	3 434	+9,2	367	+216,4	554 036
647	+44,4	43	-14,0	992	-28,3	80	-90,9	554 040
782	+36,0	59	+227,8	1 233	+41,9	93	+220,7	554 044
170	-40,6	8	-75,0	342	-30,5	17	-60,5	554 048
211	+4,5	30	-55,2	344	+2,1	68	-29,2	554 052
387	-4,0	23	+64,3	876	+18,4	33	+43,5	554 056
726	-6,8	120	+15,4	1 192	+16,9	251	+32,8	554 060
1 666	+44,1	92	+114,0	2 274	+5,0	148	+74,1	554 064
701	+21,1	103	+151,2	1 227	+22,8	208	+116,7	554 068
<b>9 879</b>	<b>+20,8</b>	<b>469</b>	<b>-13,5</b>	<b>18 246</b>	<b>+17,4</b>	<b>991</b>	<b>-20,8</b>	<b>558 000</b>
1 035	+3,7	25	-59,0	1 541	+3,4	55	-32,1	558 004
1 984	+10,5	93	-22,5	4 515	+2,5	214	-35,7	558 008
1 905	+30,8	68	-29,9	2 927	+12,1	129	-51,7	558 012
1 793	+25,7	59	-31,4	2 758	+29,4	245	+67,8	558 016
337	+42,8	86	+273,9	1 435	+174,9	144	+323,5	558 020
448	+2,5	23	-65,2	743	-17,4	49	-44,3	558 024
88	+29,4	-	-	119	-12,5	-	-	558 028
789	+1,7	17	-59,5	1 419	-5,0	21	-71,6	558 032
111	-5,9	19	+111,1	225	-	37	+184,6	558 036
177	+10,6	2	-66,7	285	-1,4	2	-77,8	558 040
1 212	+71,2	77	+140,6	2 279	+70,1	95	-53,9	558 044
<b>19 014</b>	<b>-1,5</b>	<b>2 252</b>	<b>+7,0</b>	<b>36 239</b>	<b>-2,7</b>	<b>5 176</b>	<b>+11,9</b>	<b>562 000</b>
1 540	-24,7	169	-31,0	2 651	-20,5	400	-13,0	562 004
1 991	+22,3	41	+5,1	4 302	+12,4	92	+3,4	562 008
1 640	+68,4	292	+228,1	3 977	+42,6	1 299	+106,5	562 012
3 796	+4,9	1 062	+0,9	5 989	+3,2	2 051	-4,2	562 014
3 115	-13,7	40	-50,0	5 748	-25,2	86	-50,3	562 016
1 007	+7,7	49	-52,4	1 743	-7,0	87	-54,2	562 020
1 290	-23,5	267	+70,1	3 430	+19,4	494	+42,0	562 024
1 466	-24,0	64	+20,8	2 655	-28,9	122	+7,0	562 028
2 800	+9,2	217	-16,2	5 016	+4,0	425	+2,4	562 032
369	+21,0	51	+96,2	728	+49,5	120	+81,8	562 036
<b>16 155</b>	<b>+4,3</b>	<b>1 592</b>	<b>-5,5</b>	<b>33 444</b>	<b>+5,3</b>	<b>3 381</b>	<b>-6,9</b>	<b>566 000</b>
.	.	.	.	.	.	.	.	566 004
1 198	+19,3	45	-6,3	1 939	+3,2	85	-59,5	566 008
1 354	-7,1	106	+1,0	2 374	+11,6	179	+1,7	566 012
626	-27,1	84	-60,6	2 017	-6,9	368	-12,0	566 016
126	-84,8	35	+218,2	288	-76,7	97	+361,9	566 020
185	+43,4	5	-80,8	521	+125,5	10	-65,5	566 024
1 816	+19,5	275	+20,1	3 200	+17,0	567	+39,3	566 028
721	+5,6	101	+2,0	855	+3,6	109	-6,0	566 032
156	+48,6	5	-	389	+96,5	12	+33,3	566 036
350	+18,2	35	-16,7	881	+17,8	163	+50,9	566 040
252	+100,0	32	+128,6	796	+86,9	263	+51,1	566 044
.	.	.	.	.	.	.	.	566 048
271	+165,7	27	+12,5	1 056	+235,2	66	+20,0	566 052
206	-56,4	10	+11,1	481	-39,5	44	+193,3	566 056
369	-6,1	16	-27,3	860	+14,7	181	+72,4	566 060
.	.	.	.	.	.	.	.	566 064
284	-3,4	57	-36,0	386	+1,0	78	-49,4	566 068
286	+20,2	32	-13,5	527	-5,0	59	-40,4	566 072
2 099	+5,3	435	+13,3	3 258	-0,3	710	-23,2	566 076
978	+9,5	59	+1,7	1 837	+2,1	69	-14,8	566 080
626	+8,3	18	-69,0	1 209	-15,3	24	-82,4	566 084
2 522	+25,0	204	+0,5	7 436	+6,2	237	-25,9	566 088
.	.	.	.	.	.	.	.	566 092
93	+52,5	4	+33,3	463	+108,6	6	+100,0	566 096

## Noch: 2.1 Kapazität und Leistung der Beherber

Februar

Amtliche Schlüsselnummer	Verwaltungsbezirk	Betriebe		Betten			Mittlere Aufenthaltsdauer <sup>3)</sup>	
		geöffnete	Veränderung <sup>1)</sup>	angebotene	Veränderung <sup>1)</sup>	mittlere Auslastung <sup>2)</sup>	aller Gäste	ausländischer Gäste
<b>570 000</b>	<b>Kreis Warendorf</b>	<b>74</b>	<b>-2,6</b>	<b>2 285</b>	<b>+1,6</b>	<b>21,6</b>	<b>2,0</b>	<b>2,5</b>
570 004	Ahlen, Stadt	7	-30,0	206	-13,1	31,8	2,4	3,7
570 008	Beckum, Stadt	7	-	196	+1,0	25,0	1,8	2,6
570 012	Beelen	2	-	34	+6,3	.	.	.
570 016	Drensteinfurt, Stadt	5	+25,0	90	+12,5	12,4	1,5	1,3
570 020	Ennigerloh, Stadt	4	-	97	-	19,5	2,3	2,2
570 024	Everswinkel	5	-	136	-	14,9	3,2	2,5
570 028	Oelde, Stadt	9	-	403	-	22,8	1,8	2,2
570 032	Ostbevern	3	-	63	-	16,8	1,4	1,7
570 036	Sassenberg, Stadt	5	-	60	+7,1	.	.	.
570 040	Sendenhorst, Stadt	3	-25,0	96	-7,7	33,2	2,2	4,1
570 044	Telgte, Stadt	5	-	187	+2,2	20,8	1,5	1,7
570 048	Wadersloh	4	-	101	-5,6	17,5	2,1	1,1
570 052	Warendorf, Stadt	15	+7,1	616	+10,8	30,2	2,3	2,1
<b>500 000</b>	<b>Reg.-Bez. Münster</b>	<b>656</b>	<b>-1,2</b>	<b>29 075</b>	<b>+1,1</b>	<b>23,5</b>	<b>2,0</b>	<b>2,1</b>
<b>711 000</b>	<b>Kreisfreie Stadt Bielefeld</b>	<b>60</b>	<b>-1,6</b>	<b>3 869</b>	<b>+3,4</b>	<b>29,7</b>	<b>1,8</b>	<b>2,3</b>
<b>754 000</b>	<b>Kreis Gütersloh</b>	<b>93</b>	<b>-5,1</b>	<b>3 325</b>	<b>-2,8</b>	<b>28,5</b>	<b>1,7</b>	<b>2,1</b>
754 004	Borgholzhausen, Stadt	2	-33,3	42	-50,6	.	.	.
754 008	Gütersloh, Stadt	18	-5,3	802	-5,5	34,5	2,1	2,6
754 012	Halle (Westf.), Stadt	10	-	473	+2,2	41,7	1,6	1,8
754 016	Harsewinkel, Stadt	9	-	402	+1,5	39,4	1,5	1,6
754 020	Herzebrock-Clarholz	3	-	89	+21,9	14,4	1,7	4,4
754 024	Langenberg	2	-	41	-	.	.	.
754 028	Rheda-Wiedenbrück, Stadt	12	-	503	+4,1	33,3	1,6	2,3
754 032	Rietberg, Stadt	6	-	156	-2,5	15,3	1,4	2,1
754 036	Schloß Holte-Stukenbrock, Stadt	9	-	264	+0,8	18,7	1,9	2,9
754 040	Steinhagen	3	-	81	-	.	.	.
754 044	Verl	7	-12,5	180	-1,1	25,9	1,7	1,9
754 048	Versmold, Stadt	5	-16,7	143	-26,7	9,2	1,7	3,7
754 052	Werther (Westf.), Stadt	7	-12,5	149	-2,0	17,4	3,2	2,2
<b>758 000</b>	<b>Kreis Herford</b>	<b>62</b>	<b>-4,6</b>	<b>2 661</b>	<b>-4,0</b>	<b>33,4</b>	<b>3,8</b>	<b>2,0</b>
758 004	Bünde, Stadt	7	-12,5	223	-9,0	49,8	4,6	1,4
758 008	Enger, Stadt	1	-	19	-	.	.	.
758 012	Herford, Stadt	13	-7,1	462	-5,3	19,5	1,7	1,8
758 016	Hiddenhausen	6	-	212	+0,5	22,0	1,7	2,0
758 020	Kirchlengern	1	-	17	-	.	.	.
758 024	Löhne, Stadt	9	-	446	-15,5	45,9	6,5	2,9
758 028	Rödinghausen	7	-12,5	247	+1,2	31,8	2,9	1,3
758 032	Spenge, Stadt	2	-	29	-	.	.	.
758 036	Vlotho, Stadt	16	-	1 006	+1,4	35,9	5,5	2,5
<b>762 000</b>	<b>Kreis Höxter</b>	<b>127</b>	<b>-</b>	<b>6 195</b>	<b>-4,4</b>	<b>37,7</b>	<b>5,3</b>	<b>3,3</b>
762 004	Bad Driburg, Stadt	40	-	2 991	+0,2	61,7	13,1	2,7
762 008	Beverungen, Stadt	16	-5,9	526	+1,2	15,0	2,4	2,1
762 012	Borgentreich, Stadt	-	-100,0	-	-100,0	-	-	-
762 016	Brakel, Stadt	10	-	289	-33,3	18,1	2,4	4,4
762 020	Höxter, Stadt	21	+5,0	813	-0,6	12,2	1,8	2,6
762 024	Marienmünster, Stadt	9	+12,5	244	+17,3	.	.	.
762 028	Nieheim, Stadt	9	+12,5	548	-14,9	25,4	2,3	6,2
762 032	Steinheim, Stadt	2	-	55	-	.	.	.
762 036	Warburg, Stadt	16	-	506	-4,5	24,7	2,0	1,8
762 040	Willebadessen, Stadt	4	-	223	-14,2	46,9	2,4	2,3
<b>766 000</b>	<b>Kreis Lippe</b>	<b>237</b>	<b>-1,7</b>	<b>11 056</b>	<b>-1,5</b>	<b>23,8</b>	<b>4,3</b>	<b>2,8</b>
766 004	Augustdorf	1	-	15	-	.	.	.
766 008	Bad Salzuflen, Stadt	60	-9,1	4 078	-3,1	46,6	6,8	2,8
766 012	Barntrup, Stadt	2	-	32	-	.	.	.
766 016	Blomberg, Stadt	8	+14,3	442	+23,8	17,8	1,9	2,1
766 020	Detmold, Stadt	22	+4,8	827	+0,7	23,2	1,6	1,7
766 024	Dörentrup	9	+28,6	276	+24,9	9,6	2,3	2,2
766 028	Extertal	12	-	892	+0,1	10,5	4,2	5,3
766 032	Horn-Bad Meinberg, Stadt	43	-8,5	2 172	-1,9	28,3	4,6	5,4



## Noch: 2.1 Kapazität und Leistung der Beherber

Februar

Amtliche Schlüsselnummer	Verwaltungsbezirk	Betriebe		Betten			Mittlere Aufenthaltsdauer <sup>3)</sup>	
		geöffnete	Veränderung <sup>1)</sup>	angebotene	Veränderung <sup>1)</sup>	mittlere Auslastung <sup>2)</sup>	aller Gäste	ausländischer Gäste
	<b>Noch: Kreis Lippe</b>							
766 036	Kalletal	9	-18,2	176	-21,4	2,2	2,3	2,6
766 040	Lage, Stadt	17	-	509	-11,2	19,6	3,0	2,3
766 044	Lemgo, Stadt	10	+11,1	316	+6,8	21,3	1,8	2,3
766 048	Leopoldshöhe	3	-	50	-	22,1	2,4	3,1
766 052	Lügde, Stadt	13	-	415	-	2,6	2,6	3,1
766 056	Oerlinghausen, Stadt	9	+12,5	388	-18,0	24,5	3,7	5,4
766 060	Schieder-Schwalenberg, Stadt	15	+7,1	432	+6,4	2,4	3,1	2,5
766 064	Schlangen	4	+33,3	36	+50,0	.	.	.
<b>770 000</b>	<b>Kreis Minden-Lübbecke</b>	<b>119</b>	<b>-0,8</b>	<b>7 555</b>	<b>-0,3</b>	<b>45,5</b>	<b>5,3</b>	<b>2,3</b>
770 004	Bad Oeynhausen, Stadt	33	-5,7	4 035	-1,7	63,6	9,1	2,5
770 008	Espelkamp, Stadt	6	-	182	-5,2	20,5	1,7	2,8
770 012	Hille	6	-	168	-7,2	48,3	3,9	2,5
770 016	Hüllhorst	3	-25,0	174	+1,2	36,3	2,2	1,9
770 020	Lübbecke, Stadt	2	-	58	-	.	.	.
770 024	Minden, Stadt	17	+6,3	815	+7,8	29,6	1,7	1,9
770 028	Petershagen, Stadt	15	+15,4	614	+3,2	34,6	8,6	6,8
770 032	Porta Westfalica, Stadt	12	-7,7	572	-6,5	15,3	1,7	1,9
770 036	Preußisch-Oldendorf, Stadt	14	-	637	+2,4	35,2	8,6	10,0
770 040	Rahden, Stadt	5	-	170	+18,9	19,3	1,7	1,9
770 044	Stemwede	6	-	130	-6,5	.	.	.
<b>774 000</b>	<b>Kreis Paderborn</b>	<b>110</b>	<b>+3,8</b>	<b>5 150</b>	<b>+2,2</b>	<b>33,5</b>	<b>3,2</b>	<b>2,3</b>
774 004	Altenbeken	4	-	65	-7,1	.	.	.
774 008	Bad Lippspringe, Stadt	16	+6,7	1 442	+7,3	52,7	5,4	2,1
774 012	Borchen	8	-11,1	289	-10,0	29,5	4,3	1,2
774 016	Büren, Stadt	11	+22,2	403	+6,9	26,7	2,4	2,5
774 020	Delbrück, Stadt	6	-	193	+0,5	26,0	1,6	1,5
774 024	Hövelhof	10	-	243	-1,6	16,3	2,8	1,7
774 028	Lichtenau, Stadt	10	+11,1	510	+5,6	12,8	3,1	3,6
774 032	Paderborn, Stadt	27	-	1 147	-1,1	29,1	1,8	2,3
774 036	Salzkotten, Stadt	3	-	88	-6,4	.	.	.
774 040	Bad Wünnenberg, Stadt	15	+7,1	770	+2,5	37,9	5,0	2,9
<b>700 000</b>	<b>Reg.-Bez. Detmold</b>	<b>808</b>	<b>-1,2</b>	<b>39 811</b>	<b>-1,1</b>	<b>32,6</b>	<b>3,6</b>	<b>2,4</b>
	<b>Kreisfreie Städte</b>							
<b>911 000</b>	<b>Bochum</b>	<b>38</b>	<b>-5,0</b>	<b>3 261</b>	<b>-2,0</b>	<b>39,0</b>	<b>1,7</b>	<b>1,8</b>
<b>913 000</b>	<b>Dortmund</b>	<b>64</b>	<b>+1,6</b>	<b>5 465</b>	<b>+5,9</b>	<b>36,3</b>	<b>1,5</b>	<b>1,7</b>
<b>914 000</b>	<b>Hagen</b>	<b>23</b>	<b>-4,2</b>	<b>1 459</b>	<b>+0,2</b>	<b>33,8</b>	<b>2,0</b>	<b>2,3</b>
<b>915 000</b>	<b>Hamm</b>	<b>25</b>	<b>-3,8</b>	<b>998</b>	<b>+1,4</b>	<b>31,3</b>	<b>1,7</b>	<b>1,8</b>
<b>916 000</b>	<b>Herne</b>	<b>9</b>	<b>-</b>	<b>454</b>	<b>-</b>	<b>22,4</b>	<b>1,8</b>	<b>2,4</b>
<b>954 000</b>	<b>Ennepe-Ruhr-Kreis</b>	<b>60</b>	<b>+1,7</b>	<b>2 984</b>	<b>+2,7</b>	<b>31,1</b>	<b>2,5</b>	<b>2,3</b>
954 004	Breckerfeld, Stadt	5	-	253	+5,0	.	.	.
954 008	Ennepetal, Stadt	5	-	312	-	68,0	8,9	2,0
954 012	Gevelsberg, Stadt	2	-	92	-	.	.	.
954 016	Hattingen, Stadt	12	-	556	+9,9	26,3	2,1	2,4
954 020	Herdecke, Stadt	6	-	413	-	34,7	2,4	2,9
954 024	Schwelm, Stadt	9	+12,5	377	+11,2	29,6	1,9	2,4
954 028	Sprockhövel, Stadt	6	-	415	-	17,8	2,2	2,9
954 032	Wetter (Ruhr), Stadt	5	-	204	-9,7	22,3	1,5	1,6
954 036	Witten, Stadt	10	-	362	-	37,6	2,4	2,2
<b>958 000</b>	<b>Hochsauerlandkreis</b>	<b>516</b>	<b>-0,8</b>	<b>23 643</b>	<b>-3,2</b>	<b>38,8</b>	<b>3,4</b>	<b>3,6</b>
958 004	Arnsberg, Stadt	22	+4,8	1 290	-0,2	35,3	3,4	2,8
958 008	Bestwig	21	-	797	-2,0	18,2	2,5	3,1
958 012	Brilon, Stadt	31	-3,1	1 306	+4,0	29,7	4,4	3,7
958 016	Eslohe (Sauerland)	30	-	1 045	-2,4	30,7	3,6	3,4
958 020	Hallenberg, Stadt	15	-6,3	606	-3,2	36,5	2,8	2,7
958 024	Marsberg, Stadt	6	-	133	-9,5	7,4	1,8	-
958 028	Medebach, Stadt	23	-	3 987	+0,5	71,6	4,1	4,2
958 032	Meschede, Stadt	32	+3,2	1 176	+9,0	19,5	2,2	2,3
958 036	Olsberg, Stadt	37	-	1 242	+2,3	25,7	3,2	3,1
958 040	Schmallenberg, Stadt	123	-2,4	4 557	-1,2	43,8	4,1	3,7
958 044	Sundern (Sauerland), Stadt	39	-7,1	1 313	-6,1	13,7	2,2	2,4
958 048	Winterberg, Stadt	137	+1,5	6 191	-10,8	41,5	3,1	3,3

## gungsstätten nach Verwaltungsbezirken

2007

Ankünfte				Übernachtungen				Amtliche Schlüsselnummer
aller Gäste	Veränderung <sup>1)</sup>	ausländischer Gäste	Veränderung <sup>1)</sup>	aller Gäste	Veränderung <sup>1)</sup>	ausländischer Gäste	Veränderung <sup>1)</sup>	
214	-5,3	19	-9,5	487	+6,1	50	+4,2	766 036
936	-0,3	41	-8,9	2 798	+13,6	94	-23,0	766 040
1 041	+26,6	222	+11,6	1 885	+14,7	511	-3,0	766 044
128	-5,9	7	+40,0	310	-18,6	22	+37,5	766 048
433	-21,7	31	-	1 146	-4,4	95	+18,8	766 052
727	-20,0	43	+115,0	2 660	-46,9	231	+255,4	766 056
385	+27,5	32	+60,0	1 197	+90,9	79	+113,5	766 060
.	.	.	.	.	.	.	.	766 064
<b>19 408</b>	<b>-0,9</b>	<b>1 955</b>	<b>+9,3</b>	<b>103 234</b>	<b>-2,1</b>	<b>4 484</b>	<b>+11,1</b>	<b>770 000</b>
7 895	-4,2	412	-37,0	71 853	-4,7	1 024	-27,6	770 004
966	-6,6	179	+118,3	1 642	-4,3	505	+81,0	770 008
576	+72,5	44	+91,3	2 274	+22,2	110	+48,6	770 012
793	-20,9	44	-10,2	1 768	-1,6	85	-32,0	770 016
.	.	.	.	.	.	.	.	770 020
3 974	+0,3	789	+46,4	6 750	+12,8	1 490	+81,7	770 024
689	-10,8	13	-40,9	5 946	-3,3	89	+36,9	770 028
2 608	+4,6	237	+24,7	4 533	+3,4	446	-3,5	770 032
734	+13,4	11	x	6 287	+6,1	110	-60,1	770 036
525	+11,0	102	-6,4	918	-15,5	189	-36,6	770 040
.	.	.	.	.	.	.	.	770 044
<b>16 320</b>	<b>-2,1</b>	<b>2 303</b>	<b>+14,4</b>	<b>52 665</b>	<b>+2,0</b>	<b>5 304</b>	<b>+10,3</b>	<b>774 000</b>
.	.	.	.	.	.	.	.	774 004
3 965	+9,2	387	+17,6	21 298	+5,6	800	-9,4	774 008
542	-30,5	92	+109,1	2 329	-29,8	107	+28,9	774 012
1 238	-7,6	65	-7,1	3 010	+8,2	165	+15,4	774 016
1 039	+5,6	55	-20,3	1 694	+6,7	85	-16,7	774 020
660	-0,9	93	+165,7	1 838	+58,4	162	+125,0	774 024
596	+25,7	69	+245,0	1 831	+81,8	246	+339,3	774 028
6 291	-1,8	1 288	+11,7	11 595	-7,2	2 997	+16,9	774 032
.	.	.	.	.	.	.	.	774 036
1 634	-18,2	170	-13,7	8 181	-3,1	491	-25,0	774 040
<b>116 579</b>	<b>-1,3</b>	<b>14 411</b>	<b>-0,4</b>	<b>418 313</b>	<b>+1,3</b>	<b>34 250</b>	<b>+2,3</b>	<b>700 000</b>
.	.	.	.	.	.	.	.	.
<b>21 220</b>	<b>-1,2</b>	<b>3 045</b>	<b>+13,2</b>	<b>35 637</b>	<b>-8,3</b>	<b>5 568</b>	<b>+7,6</b>	<b>911 000</b>
<b>36 436</b>	<b>+7,0</b>	<b>6 557</b>	<b>+4,8</b>	<b>56 359</b>	<b>+6,1</b>	<b>10 909</b>	<b>+3,7</b>	<b>913 000</b>
<b>6 778</b>	<b>+4,8</b>	<b>677</b>	<b>+1,2</b>	<b>13 822</b>	<b>-4,6</b>	<b>1 578</b>	<b>-30,0</b>	<b>914 000</b>
<b>5 027</b>	<b>-7,3</b>	<b>972</b>	<b>+13,7</b>	<b>8 747</b>	<b>-5,7</b>	<b>1 765</b>	<b>+8,7</b>	<b>915 000</b>
<b>1 600</b>	<b>+6,5</b>	<b>100</b>	<b>+19,0</b>	<b>2 844</b>	<b>+4,5</b>	<b>235</b>	<b>-11,3</b>	<b>916 000</b>
.	.	.	.	.	.	.	.	.
<b>10 541</b>	<b>+1,4</b>	<b>969</b>	<b>+17,9</b>	<b>26 699</b>	<b>+3,8</b>	<b>2 241</b>	<b>+12,5</b>	<b>954 000</b>
.	.	.	.	.	.	.	.	954 004
669	+6,2	24	+14,3	5 941	-0,2	47	+34,3	954 008
.	.	.	.	.	.	.	.	954 012
2 220	-2,5	237	+21,5	4 691	+15,0	558	+34,5	954 016
1 687	+11,9	135	+18,4	4 011	+12,4	387	+24,8	954 020
1 622	+4,0	187	+41,7	3 126	-6,2	446	+27,8	954 024
959	-1,5	17	+6,3	2 066	-14,3	50	-16,7	954 028
849	+2,3	83	-10,8	1 272	-8,7	132	-28,6	954 032
1 608	+2,7	253	+21,1	3 812	+22,8	557	+8,8	954 036
.	.	.	.	.	.	.	.	.
<b>87 665</b>	<b>-19,7</b>	<b>31 712</b>	<b>-29,9</b>	<b>301 239</b>	<b>-18,6</b>	<b>114 387</b>	<b>-24,0</b>	<b>958 000</b>
3 831	-6,7	658	-20,0	13 069	-0,3	1 841	-3,6	958 004
2 348	-18,2	540	-3,2	5 882	-24,7	1 676	-7,3	958 008
2 483	-9,3	919	+37,2	10 855	-10,9	3 406	+64,5	958 012
2 509	-0,8	247	-15,4	8 983	-12,2	834	-7,4	958 016
2 230	-36,9	1 151	-35,8	6 191	-44,6	3 063	-47,1	958 020
152	-12,1	-	-100,0	277	-28,8	-	-100,0	958 024
19 731	-14,4	11 241	-18,6	79 936	-18,0	47 091	-19,9	958 028
4 858	+1,1	464	-44,5	10 833	-8,0	1 046	-52,2	958 032
4 104	-18,2	645	-62,1	13 332	-21,1	2 024	-61,7	958 036
13 746	-16,8	3 404	-19,5	56 407	-11,2	12 717	-9,3	958 040
4 140	-3,5	318	-55,3	9 035	-7,6	751	-51,4	958 044
27 533	-30,4	12 125	-38,6	86 439	-25,5	39 938	-28,9	958 048

## Noch: 2.1 Kapazität und Leistung der Beherber

Februar

Amtliche Schlüsselnummer	Verwaltungsbezirk	Betriebe		Betten			Mittlere Aufenthaltsdauer <sup>3)</sup>	
		geöffnete	Veränderung <sup>1)</sup>	angebotene	Veränderung <sup>1)</sup>	mittlere Auslastung <sup>2)</sup>	aller Gäste	ausländischer Gäste
<b>962 000</b>	<b>Märkischer Kreis</b>	<b>113</b>	<b>+1,8</b>	<b>4 193</b>	<b>+3,9</b>	<b>26,1</b>	<b>2,1</b>	<b>2,4</b>
962 004	Altena, Stadt	8	+14,3	309	+10,8	22,2	2,0	1,8
962 008	Balve, Stadt	7	-	330	+2,8	17,8	1,6	2,4
962 012	Halver, Stadt	3	-	66	-	33,4	2,4	6,5
962 016	Hemer, Stadt	3	-	294	-	.	.	.
962 020	Herscheid	4	-20,0	53	-32,1	9,9	2,3	1,5
962 024	Iserlohn, Stadt	17	-	630	-0,8	36,9	1,7	1,9
962 028	Kierspe, Stadt	5	+25,0	68	+33,3	17,4	2,8	3,1
962 032	Lüdenscheid, Stadt	15	+7,1	796	+6,7	28,9	2,0	2,5
962 036	Meinerzhagen, Stadt	16	-	768	+13,4	24,2	2,1	3,2
962 040	Menden (Sauerland), Stadt	12	-	226	-2,2	25,5	2,1	2,5
962 044	Nachrodt-Wiblingwerde	4	-	206	-3,7	11,3	1,4	1,1
962 048	Neuenrade, Stadt	6	-	152	+9,4	24,7	1,7	2,0
962 052	Plettenberg, Stadt	5	-	144	-1,4	12,3	3,0	5,5
962 056	Schalksmühle	2	-	35	-	.	.	.
962 060	Werdohl, Stadt	6	-	116	-6,5	13,6	2,1	3,5
<b>966 000</b>	<b>Kreis Olpe</b>	<b>138</b>	<b>-0,7</b>	<b>4 877</b>	<b>-1,7</b>	<b>15,3</b>	<b>2,2</b>	<b>2,8</b>
966 004	Attendorf, Stadt	25	+4,2	759	-0,1	20,8	2,2	3,9
966 008	Drolshagen, Stadt	12	-	217	-1,8	3,8	2,3	1,8
966 012	Finnentrop	10	-	409	-3,8	12,6	2,3	2,7
966 016	Kirchhundem	21	-4,5	681	-11,7	15,8	2,6	3,6
966 020	Lennestadt, Stadt	41	-4,7	1 474	-2,1	22,2	2,2	2,4
966 024	Olpe, Stadt	18	-	1 032	+4,1	10,2	2,0	2,0
966 028	Wenden	11	+10,0	305	+5,9	28,0	2,1	2,6
<b>970 000</b>	<b>Kreis Siegen-Wittgenstein</b>	<b>141</b>	<b>-1,4</b>	<b>5 612</b>	<b>+1,4</b>	<b>36,1</b>	<b>3,9</b>	<b>2,4</b>
970 004	Bad Berleburg, Stadt	34	-8,1	1 795	-3,8	53,1	13,4	3,7
970 008	Burbach	7	-	238	-	33,0	3,2	5,3
970 012	Erndtebrück	1	-50,0	28	+47,4	.	.	.
970 016	Freudenberg, Stadt	8	-11,1	273	-4,9	23,8	1,5	1,4
970 020	Hilchenbach, Stadt	21	+10,5	735	+2,7	22,4	5,1	3,6
970 024	Kreuztal, Stadt	6	-	107	-	25,1	2,4	2,8
970 028	Bad Laasphe, Stadt	15	-6,3	907	+2,8	37,7	3,6	2,6
970 032	Netphen, Stadt	13	-	297	+2,8	23,4	2,1	1,8
970 036	Neunkirchen	3	-	69	-	.	.	.
970 040	Siegen, Stadt	22	+4,8	773	+3,1	44,6	1,8	2,2
970 044	Wilnsdorf	11	+10,0	390	+25,8	24,2	1,8	1,5
<b>974 000</b>	<b>Kreis Soest</b>	<b>162</b>	<b>+1,3</b>	<b>8 136</b>	<b>-0,4</b>	<b>26,0</b>	<b>4,2</b>	<b>2,3</b>
974 004	Anröchte	2	-	41	-	.	.	.
974 008	Bad Sassendorf	40	-	2 223	-2,2	50,3	7,9	2,3
974 012	Ense	3	-	50	-5,7	17,1	1,8	1,6
974 016	Erwitte, Stadt	21	+5,0	888	+0,1	36,5	6,0	2,6
974 020	Geseke, Stadt	3	-	759	-	4,3	1,5	2,2
974 024	Lippetal	6	-	58	-9,4	2,2	1,9	1,6
974 028	Lippstadt, Stadt	23	-	1 377	+0,6	44,1	4,9	1,8
974 032	Möhnesee	18	+12,5	914	+7,7	23,9	2,4	6,9
974 036	Rüthen, Stadt	6	-14,3	229	-14,9	2,2	1,8	1,6
974 040	Soest, Stadt	13	-	745	-0,4	22,5	2,1	2,3
974 044	Warstein, Stadt	17	+6,3	526	+1,7	15,1	2,2	2,9
974 048	Welper	1	-	26	-	.	.	.
974 052	Werl, Stadt	6	-14,3	254	-5,6	37,3	1,4	1,3
974 056	Wickede (Ruhr)	3	-	46	+2,2	18,5	1,6	1,6
<b>978 000</b>	<b>Kreis Unna</b>	<b>60</b>	<b>-1,6</b>	<b>2 492</b>	<b>-1,6</b>	<b>27,8</b>	<b>2,0</b>	<b>2,1</b>
978 004	Bergkamen, Stadt	5	-	114	+1,8	10,6	1,6	1,8
978 008	Bönen	1	-	11	-	.	.	.
978 012	Fröndenberg/Ruhr, Stadt	3	-	110	-	21,8	1,4	1,3
978 016	Holzwickede	3	-	211	+2,4	.	.	.
978 020	Kamen, Stadt	7	-22,2	322	-9,6	28,4	1,8	1,9
978 024	Lünen, Stadt	8	-11,1	533	-11,2	20,6	1,9	2,8
978 028	Schwerte, Stadt	10	+11,1	366	-11,8	31,6	2,4	2,9
978 032	Selm, Stadt	3	-	72	-	13,8	1,4	1,4
978 036	Unna, Stadt	10	-	424	-0,2	29,4	2,2	3,7
978 040	Werne, Stadt	10	+11,1	329	+46,2	26,5	1,9	1,8
<b>900 000</b>	<b>Reg.-Bez. Arnsberg</b>	<b>1 349</b>	<b>-0,4</b>	<b>63 574</b>	<b>-0,6</b>	<b>32,5</b>	<b>2,8</b>	<b>3,0</b>
	<b>Nordrhein-Westfalen</b>	<b>5 042</b>	<b>-0,8</b>	<b>272 138</b>	<b>+0,2</b>	<b>31,3</b>	<b>2,3</b>	<b>2,3</b>



## gungsstätten nach Verwaltungsbezirken

2007

Ankünfte				Übernachtungen				Amtliche Schlüsselnummer
aller Gäste	Veränderung <sup>1)</sup>	ausländischer Gäste	Veränderung <sup>1)</sup>	aller Gäste	Veränderung <sup>1)</sup>	ausländischer Gäste	Veränderung <sup>1)</sup>	
<b>14 799</b>	<b>+5,1</b>	<b>1 874</b>	<b>+3,5</b>	<b>30 636</b>	<b>+3,8</b>	<b>4 579</b>	<b>-</b>	<b>962 000</b>
956	+17,0	57	-	1 920	+9,8	102	-27,1	962 004
1 019	+14,9	9	+350,0	1 605	+16,1	22	-21,4	962 008
258	+16,7	45	+200,0	618	+50,7	291	+493,9	962 012
.	.	.	.	.	.	.	.	962 016
65	-68,4	8	-63,6	147	-67,0	12	-81,8	962 020
3 868	+25,6	574	+21,9	6 513	+24,6	1 082	-1,7	962 024
120	+114,3	11	x	331	+60,7	34	x	962 028
3 200	+9,8	802	-0,7	6 437	+7,5	2 040	-5,9	962 032
2 524	+4,3	72	+1,4	5 203	+3,2	229	+3,6	962 036
780	+4,3	33	-23,3	1 614	+15,4	84	+6,3	962 040
469	-46,3	60	+25,0	654	-55,9	64	-11,1	962 044
608	-20,3	122	-25,6	1 052	-14,7	250	-29,6	962 048
163	-49,2	24	-38,5	496	-29,9	133	-9,5	962 052
.	.	.	.	.	.	.	.	962 056
208	-20,0	20	-50,0	443	-24,1	70	-29,3	962 060
<b>13 575</b>	<b>-0,1</b>	<b>1 197</b>	<b>+2,9</b>	<b>29 563</b>	<b>-5,7</b>	<b>3 328</b>	<b>+7,4</b>	<b>966 000</b>
2 912	+16,8	309	+7,3	6 378	+7,7	1 191	+23,9	966 004
448	+11,2	90	+55,2	1 040	+0,3	160	-5,9	966 008
737	-2,8	65	+58,5	1 726	-4,1	176	+36,4	966 012
1 166	-32,9	62	-21,5	3 020	-27,9	223	+5,7	966 016
4 200	+3,1	306	-18,0	9 180	-4,7	731	-30,7	966 020
2 947	-3,6	182	-13,3	5 828	-14,0	372	+18,8	966 024
1 165	+10,2	183	+60,5	2 391	+20,0	475	+83,4	966 028
<b>17 410</b>	<b>+0,4</b>	<b>2 385</b>	<b>-11,7</b>	<b>67 934</b>	<b>-2,3</b>	<b>5 669</b>	<b>-10,0</b>	<b>970 000</b>
1 994	-27,0	142	-38,0	26 676	-13,1	532	-34,8	970 004
689	-19,9	14	-46,2	2 196	-3,7	74	-42,2	970 008
.	.	.	.	.	.	.	.	970 012
1 204	+14,4	191	-3,0	1 818	+8,3	268	+5,9	970 016
2 210	+59,6	176	+21,4	11 302	+40,4	631	+37,8	970 020
312	-22,8	31	-53,0	752	-20,2	88	-41,7	970 024
2 825	-15,2	387	-40,3	10 219	-14,9	997	-41,6	970 028
923	+11,1	84	+223,1	1 944	-6,3	151	-43,7	970 032
.	.	.	.	.	.	.	.	970 036
5 381	-0,8	1 146	-8,7	9 644	+5,9	2 513	+12,3	970 040
1 480	+41,8	152	+280,0	2 645	+25,5	232	+66,9	970 044
<b>19 960</b>	<b>+4,1</b>	<b>1 119</b>	<b>-13,5</b>	<b>83 949</b>	<b>+1,3</b>	<b>2 572</b>	<b>-21,8</b>	<b>974 000</b>
.	.	.	.	.	.	.	.	974 004
4 561	+3,4	62	+138,5	36 207	+0,7	142	+255,0	974 008
136	-35,2	13	-84,0	239	-37,4	21	-87,3	974 012
1 828	+40,9	113	+59,2	10 964	+11,4	296	-2,3	974 016
620	-0,6	38	+137,5	915	-10,4	84	+265,2	974 020
100	+61,3	12	+140,0	192	+34,3	19	+90,0	974 024
3 496	-7,7	432	-15,6	17 003	+2,8	789	-19,6	974 028
2 532	-6,9	41	-39,7	6 117	-2,2	281	+62,4	974 032
936	+61,7	50	+354,5	1 711	+38,1	81	+179,3	974 036
2 271	+4,6	76	-63,8	4 692	-11,6	172	-81,3	974 040
1 257	+18,3	191	-17,7	2 726	+3,3	552	+0,9	974 044
.	.	.	.	.	.	.	.	974 048
1 862	-2,5	75	+41,5	2 656	-11,7	98	+21,0	974 052
153	-15,9	7	+75,0	238	-4,8	11	+175,0	974 056
<b>9 865</b>	<b>+1,0</b>	<b>1 544</b>	<b>+1,0</b>	<b>19 389</b>	<b>+8,2</b>	<b>3 268</b>	<b>+14,1</b>	<b>978 000</b>
205	-34,5	20	-	337	-30,1	35	-	978 004
.	.	.	.	.	.	.	.	978 008
463	+23,8	69	+43,8	671	+3,1	87	+52,6	978 012
.	.	.	.	.	.	.	.	978 016
1 398	-2,0	151	+71,6	2 560	+16,1	284	+104,3	978 020
1 580	-2,5	163	-13,3	3 070	-8,7	459	-12,9	978 024
1 371	-12,6	27	-30,8	3 234	+7,8	79	-13,2	978 028
200	+20,5	72	+140,0	279	+7,3	101	+197,1	978 032
1 561	-11,4	264	-3,6	3 486	+3,0	979	+29,0	978 036
1 284	+51,1	265	+48,9	2 442	+32,1	486	+30,6	978 040
<b>244 876</b>	<b>-6,7</b>	<b>52 151</b>	<b>-19,9</b>	<b>676 818</b>	<b>-9,2</b>	<b>156 099</b>	<b>-18,9</b>	<b>900 000</b>
<b>1 199 815</b>	<b>+1,2</b>	<b>231 205</b>	<b>-4,1</b>	<b>2 723 757</b>	<b>-0,6</b>	<b>522 901</b>	<b>-7,5</b>	

## 2.2 Kapazität und Leistung der Beherbergungs

Februar

Lfd. Nr.	Gemeindeguppe Betriebsart	Betriebe		Betten			Mittlere Aufenthaltsdauer <sup>3)</sup>	
		geöffnete	Veränderung <sup>1)</sup>	angebotene	Veränderung <sup>1)</sup>	mittlere Auslastung <sup>2)</sup>	aller Gäste	ausländischer Gäste
<b>1</b>	<b>Mineral-, Moor-, Sole- und Thermalbäder</b>	<b>339</b>	<b>-2,6</b>	<b>23 870</b>	<b>-0,1</b>	<b>47,9</b>	<b>5,5</b>	<b>2,2</b>
2	Hotels	102	-4,7	7 069	-0,5	31,7	1,9	2,1
3	Gasthöfe	11	-15,4	167	-10,2	17,0	2,7	2,0
4	Pensionen	97	-2,0	2 302	-2,1	15,7	4,0	3,3
5	Hotels garnis	39	+2,6	2 135	+5,2	29,0	1,9	1,9
6	Erholungs-, Ferien- und Schulungsheime und Boardinghouses	15	+7,1	1 109	+11,2	38,1	3,1	5,3
7	Ferienhäuser, -wohnungen, -zentren	18	-10,0	369	-8,2	21,1	16,1	4,4
8	Hütten, Jugendherbergen u. Ä.	5	-	541	-	15,0	2,6	2,7
9	Vorsorge- und Reha-Kliniken	48	-2,0	10 178	-0,9	78,3	21,9	28,2
10	Campingplätze	4	+33,3	.	.	.	1,7	1,5
<b>11</b>	<b>Heilklimatische Kurorte</b>	<b>166</b>	<b>-</b>	<b>8 188</b>	<b>-10,2</b>	<b>43,1</b>	<b>3,4</b>	<b>3,3</b>
12	Hotels	54	+1,9	2 928	-1,9	48,6	2,8	3,0
13	Gasthöfe	15	+7,1	343	+6,2	37,6	3,4	3,2
14	Pensionen	35	-	581	+1,6	.	.	.
15	Hotels garnis	5	-	494	+1,0	40,5	2,4	2,5
16	Erholungs-, Ferien- und Schulungsheime und Boardinghouses	22	-4,3	1 630	-3,1	45,8	3,1	2,7
17	Ferienhäuser, -wohnungen, -zentren	21	-4,5	1 314	-39,2	49,7	3,8	4,2
18	Hütten, Jugendherbergen u. Ä.	8	-	373	-1,3	35,3	2,6	2,7
19	Vorsorge- und Reha-Kliniken	2	-	525	-	.	.	.
20	Campingplätze	4	-	.	.	.	.	.
<b>21</b>	<b>Kneippkurorte</b>	<b>167</b>	<b>-</b>	<b>6 793</b>	<b>+0,3</b>	<b>16,8</b>	<b>2,9</b>	<b>2,8</b>
22	Hotels	63	+1,6	2 674	+4,9	30,0	2,0	2,8
23	Gasthöfe	22	-4,3	352	-6,9	16,1	2,3	2,4
24	Pensionen	12	-	276	+0,4	.	.	.
25	Hotels garnis	7	-12,5	312	-9,6	30,0	1,3	1,3
26	Erholungs-, Ferien- und Schulungsheime und Boardinghouses	13	-7,1	723	-7,4	27,9	2,8	12,5
27	Ferienhäuser, -wohnungen, -zentren	25	+8,7	904	+2,1	12,3	4,1	4,4
28	Hütten, Jugendherbergen u. Ä.	9	-10,0	783	-1,5	13,4	1,8	1,6
29	Vorsorge- und Reha-Kliniken	6	-	769	-	.	.	.
30	Campingplätze	10	+11,1	.	.	.	5,0	4,4
<b>31</b>	<b>Kneippheilstädter</b>	<b>199</b>	<b>-3,4</b>	<b>8 221</b>	<b>-1,6</b>	<b>42,7</b>	<b>4,8</b>	<b>3,6</b>
32	Hotels	52	-	2 597	-1,3	43,3	2,8	3,3
33	Gasthöfe	36	-5,3	731	-1,6	26,7	3,3	3,3
34	Pensionen	41	-4,7	600	-7,0	20,5	3,4	4,3
35	Hotels garnis	9	-10,0	181	-1,6	11,8	1,9	2,1
36	Erholungs-, Ferien- und Schulungsheime und Boardinghouses	9	-	634	-0,2	33,7	2,9	3,0
37	Ferienhäuser, -wohnungen, -zentren	34	-2,9	885	-0,7	35,3	4,0	4,2
38	Hütten, Jugendherbergen u. Ä.	4	-	306	-8,9	16,5	2,0	2,7
39	Vorsorge- und Reha-Kliniken	12	-7,7	2 287	-0,2	66,2	26,1	20,6
40	Campingplätze	2	-	.	.	.	.	.
<b>41</b>	<b>Heilbäder zusammen</b>	<b>871</b>	<b>-1,8</b>	<b>47 072</b>	<b>-2,2</b>	<b>39,6</b>	<b>4,5</b>	<b>2,9</b>
42	Hotels	271	-1,1	15 268	-	36,6	2,2	2,7
43	Gasthöfe	84	-4,5	1 593	-2,3	25,6	3,1	3,2
44	Pensionen	185	-2,1	3 759	-2,2	19,5	3,5	3,3
45	Hotels garnis	60	-1,6	3 122	+2,4	29,9	1,9	1,8
46	Erholungs-, Ferien- und Schulungsheime und Boardinghouses	59	-1,7	4 096	-	38,6	3,0	4,3
47	Ferienhäuser, -wohnungen, -zentren	98	-2,0	3 472	-20,0	33,2	4,1	4,2
48	Hütten, Jugendherbergen u. Ä.	26	-3,7	2 003	-2,3	18,4	2,2	2,6
49	Vorsorge- und Reha-Kliniken	68	-2,9	13 759	-0,7	76,6	22,9	26,7
50	Campingplätze	20	+11,1	.	.	.	2,8	3,4

## stätten nach Gemeindegruppen und Betriebsarten

2007

Ankünfte				Übernachtungen				Lfd. Nr.
aller Gäste	Veränderung <sup>1)</sup>	ausländischer Gäste	Veränderung <sup>1)</sup>	aller Gäste	Veränderung <sup>1)</sup>	ausländischer Gäste	Veränderung <sup>1)</sup>	
<b>60 525</b>	<b>+4,2</b>	<b>9 852</b>	<b>+8,5</b>	<b>330 396</b>	<b>+1,2</b>	<b>21 529</b>	<b>+2,5</b>	<b>1</b>
32 922	+5,5	7 074	+4,0	61 640	+0,3	14 703	+0,1	2
300	-29,2	14	-68,9	797	-22,4	28	-68,9	3
2 494	-6,3	294	+14,0	10 010	-12,5	981	+12,2	4
8 961	-	1 957	+18,9	17 131	+3,0	3 769	+6,8	5
3 835	+15,8	115	+259,4	11 830	+27,2	609	+33,0	6
135	+68,8	8	x	2 178	+92,6	35	+191,7	7
866	-9,5	242	+15,8	2 265	-5,0	644	-3,9	8
10 191	+0,6	20	-13,0	223 148	+0,4	564	-2,6	9
821	+153,4	128	+93,9	1 397	+35,1	196	+96,0	10
<b>33 472</b>	<b>-25,8</b>	<b>12 282</b>	<b>-38,4</b>	<b>113 915</b>	<b>-20,1</b>	<b>40 605</b>	<b>-28,5</b>	<b>11</b>
13 991	-28,8	7 233	-40,5	39 854	-22,6	21 663	-28,4	12
1 059	-29,4	570	-35,8	3 551	-17,1	1 833	-22,4	13
.	.	.	.	.	.	.	.	14
2 300	-20,9	102	-66,7	5 601	-16,7	253	-57,0	15
6 615	-4,0	190	+0,5	20 474	+4,4	518	-3,0	16
4 854	-40,9	2 908	-28,3	18 290	-41,7	12 216	-24,8	17
1 432	-2,6	45	-82,8	3 683	-11,5	120	-74,6	18
.	.	.	.	.	.	.	.	19
.	.	.	.	.	.	.	.	20
<b>18 873</b>	<b>-5,7</b>	<b>2 997</b>	<b>-23,4</b>	<b>55 082</b>	<b>-8,5</b>	<b>8 539</b>	<b>-20,6</b>	<b>21</b>
10 970	-1,6	2 081	-13,9	22 219	+2,8	5 898	+1,4	22
693	-17,7	63	-70,0	1 584	-13,2	154	-70,1	23
.	.	.	.	.	.	.	.	24
1 969	-16,1	432	-21,9	2 623	-21,9	566	-16,8	25
1 999	-11,1	23	-32,4	5 641	-12,0	288	-52,1	26
764	-29,5	331	-33,1	3 107	-35,1	1 441	-41,6	27
1 610	+16,4	28	-60,0	2 948	-5,4	46	-60,3	28
.	.	.	.	.	.	.	.	29
191	+49,2	29	-17,1	948	+72,1	127	-41,2	30
<b>20 832</b>	<b>-15,7</b>	<b>4 083</b>	<b>-21,6</b>	<b>99 555</b>	<b>-11,4</b>	<b>14 688</b>	<b>-12,9</b>	<b>31</b>
11 214	-16,1	2 148	-19,0	31 518	-12,9	7 071	-12,0	32
1 675	-40,5	549	-44,9	5 463	-35,9	1 791	-36,9	33
1 001	-42,5	284	-46,9	3 438	-45,5	1 226	-37,5	34
307	-10,0	37	-61,9	597	-17,2	76	-72,9	35
2 089	-1,3	1	x	5 987	-8,9	3	x	36
2 202	+14,4	1 041	+19,2	8 746	+11,6	4 369	+27,1	37
710	+14,3	18	-63,3	1 412	+13,6	49	-60,5	38
1 626	-8,7	5	+66,7	42 367	-5,8	103	-43,4	39
.	.	.	.	.	.	.	.	40
<b>133 702</b>	<b>-9,6</b>	<b>29 214</b>	<b>-23,4</b>	<b>598 948</b>	<b>-6,7</b>	<b>85 361</b>	<b>-19,0</b>	<b>41</b>
69 097	-8,4	18 536	-22,9	155 231	-9,1	49 335	-16,1	42
3 727	-33,2	1 196	-44,1	11 395	-27,2	3 806	-34,4	43
5 824	-26,1	1 512	-37,8	20 439	-27,0	4 974	-32,7	44
13 537	-7,0	2 528	-2,8	25 952	-5,4	4 664	-8,2	45
14 538	-0,2	329	+29,0	43 932	+4,9	1 418	-11,0	46
7 955	-29,6	4 288	-20,9	32 321	-28,3	18 061	-18,5	47
4 618	+4,2	333	-43,6	10 308	-5,4	859	-37,9	48
12 858	-0,3	25	-3,8	295 054	-0,8	667	-12,4	49
1 548	+16,7	467	-28,9	4 316	-8,8	1 577	-36,1	50

Noch: **2.2 Kapazität und Leistung der Beherbergungs****Februar**

Lfd. Nr.	Gemeindeguppe Betriebsart	Betriebe		Betten			Mittlere Aufenthaltsdauer <sup>3)</sup>	
		geöffnete	Veränderung <sup>1)</sup>	angebotene	Veränderung <sup>1)</sup>	mittlere Auslastung <sup>2)</sup>	aller Gäste	ausländischer Gäste
<b>51</b>	<b>Luftkurorte</b>	<b>324</b>	<b>-2,1</b>	<b>11 600</b>	<b>-4,4</b>	<b>21,3</b>	<b>2,9</b>	<b>2,4</b>
52	Hotels	105	-3,7	4 095	-2,6	24,1	1,9	2,1
53	Gasthöfe	46	+2,2	757	-2,2	12,8	2,4	2,8
54	Pensionen	57	-5,0	1 264	+0,4	16,9	3,4	4,3
55	Hotels garnis	8	-	171	+4,3	12,8	2,2	1,9
56	Erholungs-, Ferien- und Schulungsheime und Boardinghouses	27	-3,6	1 974	-11,5	35,8	2,8	5,2
57	Ferienhäuser, -wohnungen, -zentren	40	-	940	-5,2	16,2	4,8	5,1
58	Hütten, Jugendherbergen u. Ä.	23	-4,2	1 363	-7,2	19,6	2,2	2,4
59	Vorsorge- und Reha-Kliniken	5	-	1 036	-	66,8	17,1	-
60	Campingplätze	13	+8,3	.	.	.	2,2	1,7
<b>61</b>	<b>Erholungsorte</b>	<b>327</b>	<b>-1,8</b>	<b>14 908</b>	<b>-0,1</b>	<b>20,1</b>	<b>2,6</b>	<b>3,1</b>
62	Hotels	113	+0,9	4 703	+0,4	24,8	2,0	2,4
63	Gasthöfe	40	-13,0	671	-13,1	14,9	2,5	2,3
64	Pensionen	37	-9,8	780	-10,9	19,3	3,2	2,8
65	Hotels garnis	14	-6,7	380	-4,8	20,9	1,7	1,7
66	Erholungs-, Ferien- und Schulungsheime und Boardinghouses	49	+2,1	3 787	-0,3	31,6	2,4	1,8
67	Ferienhäuser, -wohnungen, -zentren	29	+7,4	1 497	+7,5	19,7	7,3	10,4
68	Hütten, Jugendherbergen u. Ä.	24	+4,3	2 531	+4,2	17,1	2,2	1,6
69	Vorsorge- und Reha-Kliniken	4	-	559	-2,3	67,7	12,7	4,3
70	Campingplätze	17	-	.	.	.	3,2	3,8
<b>71</b>	<b>Sonstige Gemeinden</b>	<b>3 520</b>	<b>-0,4</b>	<b>198 558</b>	<b>+1,1</b>	<b>30,9</b>	<b>1,9</b>	<b>2,1</b>
72	Hotels	1 681	-1,0	107 632	+1,3	34,0	1,7	1,9
73	Gasthöfe	326	-3,6	5 104	-1,9	18,1	2,3	2,9
74	Pensionen	134	+3,9	3 158	+5,0	24,4	3,2	3,3
75	Hotels garnis	830	-0,2	41 577	+0,8	36,2	1,8	2,1
76	Erholungs-, Ferien- und Schulungsheime und Boardinghouses	234	+0,9	21 947	+1,7	34,0	2,6	3,3
77	Ferienhäuser, -wohnungen, -zentren	82	+1,2	5 937	+0,7	52,8	4,2	4,2
78	Hütten, Jugendherbergen u. Ä.	123	+7,0	10 043	+3,0	25,4	2,1	2,0
79	Vorsorge- und Reha-Kliniken	20	-4,8	3 160	-6,7	73,2	25,6	13,8
80	Campingplätze	90	+3,4	.	.	.	3,4	3,9
<b>81</b>	<b>Nordrhein-Westfalen</b>	<b>5 042</b>	<b>-0,8</b>	<b>272 138</b>	<b>+0,2</b>	<b>31,3</b>	<b>2,3</b>	<b>2,3</b>
<b>82</b>	<b>Hotels</b>	<b>2 170</b>	<b>-1,0</b>	<b>131 698</b>	<b>+1,0</b>	<b>33,7</b>	<b>1,8</b>	<b>2,0</b>
<b>83</b>	<b>Gasthöfe</b>	<b>496</b>	<b>-4,1</b>	<b>8 125</b>	<b>-3,1</b>	<b>18,8</b>	<b>2,5</b>	<b>3,0</b>
<b>84</b>	<b>Pensionen</b>	<b>413</b>	<b>-1,4</b>	<b>8 961</b>	<b>-0,3</b>	<b>20,8</b>	<b>3,3</b>	<b>3,3</b>
<b>85</b>	<b>Hotels garnis</b>	<b>912</b>	<b>-0,4</b>	<b>45 250</b>	<b>+0,9</b>	<b>35,5</b>	<b>1,8</b>	<b>2,1</b>
<b>86</b>	<b>Erholungs-, Ferien- und Schulungsheime und Boardinghouses</b>	<b>369</b>	<b>+0,3</b>	<b>31 804</b>	<b>+0,3</b>	<b>34,4</b>	<b>2,7</b>	<b>3,2</b>
<b>87</b>	<b>Ferienhäuser, -wohnungen, -zentren</b>	<b>249</b>	<b>+0,4</b>	<b>11 846</b>	<b>-6,1</b>	<b>40,0</b>	<b>4,3</b>	<b>4,4</b>
<b>88</b>	<b>Hütten, Jugendherbergen u. Ä.</b>	<b>196</b>	<b>+3,7</b>	<b>15 940</b>	<b>+1,6</b>	<b>22,7</b>	<b>2,1</b>	<b>2,0</b>
<b>89</b>	<b>Vorsorge- und Reha-Kliniken</b>	<b>97</b>	<b>-3,0</b>	<b>18 514</b>	<b>-1,8</b>	<b>75,2</b>	<b>22,5</b>	<b>12,4</b>
<b>90</b>	<b>Campingplätze</b>	<b>140</b>	<b>+4,5</b>	<b>.</b>	<b>.</b>	<b>.</b>	<b>3,1</b>	<b>3,5</b>

## stätten nach Gemeindegruppen und Betriebsarten

2007

Ankünfte				Übernachtungen				Lfd. Nr.
aller Gäste	Veränderung <sup>1)</sup>	ausländischer Gäste	Veränderung <sup>1)</sup>	aller Gäste	Veränderung <sup>1)</sup>	ausländischer Gäste	Veränderung <sup>1)</sup>	
<b>29 930</b>	<b>+0,4</b>	<b>3 438</b>	<b>-9,6</b>	<b>87 916</b>	<b>+8,5</b>	<b>8 264</b>	<b>-10,3</b>	<b>51</b>
14 223	+5,5	2 709	-7,4	27 585	+2,9	5 729	-4,4	52
1 157	-4,5	129	-34,8	2 719	-12,2	360	-55,9	53
1 733	-12,7	166	-5,1	5 930	-14,9	706	+14,2	54
282	-1,7	76	+7,0	613	+9,3	144	+8,3	55
6 984	-9,7	23	-65,7	19 763	-13,2	119	-70,8	56
887	+25,8	156	-35,0	4 268	+29,5	797	-21,4	57
3 455	-8,1	161	+30,9	7 489	-4,3	379	+64,8	58
1 131	+95,0	-	-	19 376	+102,3	-	-	59
78	+23,8	18	x	173	+35,2	30	x	60
<b>41 299</b>	<b>-6,4</b>	<b>5 273</b>	<b>-8,7</b>	<b>106 759</b>	<b>-9,4</b>	<b>16 603</b>	<b>+6,8</b>	<b>61</b>
16 280	-2,0	3 306	-15,1	32 626	-8,2	8 077	-22,1	62
1 114	-21,0	224	-42,7	2 797	-6,7	523	-18,9	63
1 336	+1,6	169	-34,2	4 212	-16,8	473	-53,7	64
1 345	-4,4	438	+7,1	2 226	-24,7	728	-27,2	65
13 666	+3,1	479	+69,3	33 346	-2,2	885	+101,1	66
1 128	-57,3	529	+78,7	8 269	-26,5	5 522	+333,1	67
5 413	-15,7	52	-65,3	12 099	-13,4	84	-78,0	68
831	+35,8	45	+60,7	10 594	-0,7	192	+33,3	69
186	-59,9	31	-53,0	590	-54,5	119	-55,4	70
<b>994 884</b>	<b>+3,3</b>	<b>193 280</b>	<b>-0,1</b>	<b>1 930 134</b>	<b>+1,5</b>	<b>412 673</b>	<b>-5,2</b>	<b>71</b>
606 965	+4,0	126 502	+0,7	1 023 613	+2,7	244 707	-3,2	72
11 365	+3,9	970	-25,3	25 693	+2,7	2 780	-18,4	73
6 705	+11,4	868	+18,9	21 135	+12,1	2 904	-14,8	74
230 639	+4,4	46 860	+5,1	420 928	+4,2	97 559	-0,7	75
78 817	-3,0	2 664	-18,1	208 420	-3,0	8 831	-3,7	76
21 098	-11,0	11 178	-18,2	87 752	-14,3	47 092	-19,5	77
34 855	+7,2	3 990	-1,2	71 482	+7,6	7 798	-13,3	78
2 529	+1,5	4	-20,0	64 665	-3,6	55	-1,8	79
1 911	+2,2	244	+53,5	6 446	+26,7	947	+59,2	80
<b>1 199 815</b>	<b>+1,2</b>	<b>231 205</b>	<b>-4,1</b>	<b>2 723 757</b>	<b>-0,6</b>	<b>522 901</b>	<b>-7,5</b>	<b>81</b>
<b>706 565</b>	<b>+2,6</b>	<b>151 053</b>	<b>-3,5</b>	<b>1 239 055</b>	<b>+0,7</b>	<b>307 848</b>	<b>-6,1</b>	<b>82</b>
<b>17 363</b>	<b>-9,3</b>	<b>2 519</b>	<b>-37,4</b>	<b>42 604</b>	<b>-8,9</b>	<b>7 469</b>	<b>-30,0</b>	<b>83</b>
<b>15 598</b>	<b>-9,3</b>	<b>2 715</b>	<b>-24,4</b>	<b>51 716</b>	<b>-12,2</b>	<b>9 057</b>	<b>-27,2</b>	<b>84</b>
<b>245 803</b>	<b>+3,6</b>	<b>49 902</b>	<b>+4,7</b>	<b>449 719</b>	<b>+3,4</b>	<b>103 095</b>	<b>-1,3</b>	<b>85</b>
<b>114 005</b>	<b>-2,4</b>	<b>3 495</b>	<b>-9,4</b>	<b>305 461</b>	<b>-2,6</b>	<b>11 253</b>	<b>-3,1</b>	<b>86</b>
<b>31 068</b>	<b>-19,0</b>	<b>16 151</b>	<b>-17,7</b>	<b>132 610</b>	<b>-18,2</b>	<b>71 472</b>	<b>-13,9</b>	<b>87</b>
<b>48 341</b>	<b>+2,6</b>	<b>4 536</b>	<b>-7,5</b>	<b>101 378</b>	<b>+2,3</b>	<b>9 120</b>	<b>-17,0</b>	<b>88</b>
<b>17 349</b>	<b>+4,7</b>	<b>74</b>	<b>+25,4</b>	<b>389 689</b>	<b>+1,3</b>	<b>914</b>	<b>-4,9</b>	<b>89</b>
<b>3 723</b>	<b>-</b>	<b>760</b>	<b>-14,0</b>	<b>11 525</b>	<b>+2,5</b>	<b>2 673</b>	<b>-19,7</b>	<b>90</b>

## 2.3 Kapazität und Leistung der Beherbergungs

Februar

Lfd. Nr.	Reisegebiet Betriebsart	Betriebe		Betten			Mittlere Aufenthaltsdauer <sup>3)</sup>	
		geöffnete	Veränderung <sup>1)</sup>	angebotene	Veränderung <sup>1)</sup>	mittlere Auslastung <sup>2)</sup>	aller Gäste	ausländischer Gäste
<b>1</b>	<b>Eifel und Region Aachen</b>	<b>381</b>	<b>-2,3</b>	<b>17 029</b>	<b>+0,4</b>	<b>23,0</b>	<b>2,5</b>	<b>2,4</b>
2	Hotels	166	-	6 898	+1,4	26,7	1,8	2,0
3	Gasthöfe	25	-16,7	364	-11,4	15,2	2,1	2,6
4	Pensionen	19	-20,8	346	-21,2	14,0	2,9	2,6
5	Hotels garnis	50	-2,0	2 250	+2,5	26,8	1,8	1,8
6	Erholungs-, Ferien- und Schulungsheime und Boardinghouses	44	-6,4	2 532	-4,1	34,4	3,0	4,7
7	Ferienhäuser, -wohnungen, -zentren	25	+8,7	1 484	+6,5	17,6	7,5	10,8
8	Hütten, Jugendherbergen u. Ä.	25	+13,6	2 140	+6,2	17,9	2,4	2,3
9	Vorsorge- und Reha-Kliniken	7	-12,5	1 015	-5,1	72,2	19,6	28,7
10	Campingplätze	20	+5,3	.	.	.	2,9	2,2
<b>11</b>	<b>Niederrhein</b>	<b>483</b>	<b>-</b>	<b>24 612</b>	<b>+1,0</b>	<b>22,9</b>	<b>2,0</b>	<b>2,1</b>
12	Hotels	247	+0,8	14 771	+1,9	28,8	1,8	2,1
13	Gasthöfe	41	-6,8	702	-2,4	17,1	2,0	2,2
14	Pensionen	18	-	391	-4,9	32,1	3,2	2,6
15	Hotels garnis	106	-	4 225	-0,7	29,4	2,0	2,3
16	Erholungs-, Ferien- und Schulungsheime und Boardinghouses	27	-3,6	2 343	-0,6	32,4	2,1	1,6
17	Ferienhäuser, -wohnungen, -zentren	8	+14,3	252	+11,0	27,8	4,0	-
18	Hütten, Jugendherbergen u. Ä.	18	-5,3	1 676	-0,1	27,2	2,3	2,0
19	Vorsorge- und Reha-Kliniken	2	-	252	+5,0	.	.	.
20	Campingplätze	16	+14,3	.	.	.	.	.
<b>21</b>	<b>Münsterland</b>	<b>526</b>	<b>-1,1</b>	<b>22 146</b>	<b>+0,2</b>	<b>22,8</b>	<b>2,1</b>	<b>2,1</b>
22	Hotels	290	-1,7	11 662	-0,7	25,2	1,6	1,8
23	Gasthöfe	51	-5,6	804	-3,8	19,2	2,0	2,9
24	Pensionen	38	+8,6	1 160	+17,6	25,0	3,7	4,5
25	Hotels garnis	44	-6,4	2 002	-2,7	29,2	1,7	1,9
26	Erholungs-, Ferien- und Schulungsheime und Boardinghouses	38	-5,0	4 692	-1,9	39,3	3,3	3,0
27	Ferienhäuser, -wohnungen, -zentren	31	-	703	-	19,4	6,1	8,9
28	Hütten, Jugendherbergen u. Ä.	14	+27,3	981	+15,1	24,7	2,0	3,4
29	Vorsorge- und Reha-Kliniken	1	-	142	-	.	.	.
30	Campingplätze	19	+5,6	.	.	.	.	.
<b>31</b>	<b>Teutoburger Wald</b>	<b>808</b>	<b>-1,2</b>	<b>39 811</b>	<b>-1,1</b>	<b>32,6</b>	<b>3,6</b>	<b>2,4</b>
32	Hotels	320	-3,9	15 086	-1,4	29,6	1,8	2,3
33	Gasthöfe	84	-3,4	1 256	-5,1	15,1	2,3	2,4
34	Pensionen	131	+0,8	3 100	-1,3	15,7	3,7	3,5
35	Hotels garnis	66	-1,5	3 006	+2,8	32,8	1,8	2,1
36	Erholungs-, Ferien- und Schulungsheime und Boardinghouses	54	+3,8	3 422	+0,8	30,9	2,6	6,9
37	Ferienhäuser, -wohnungen, -zentren	53	+8,2	2 170	+2,6	13,0	6,9	5,9
38	Hütten, Jugendherbergen u. Ä.	29	-	2 206	-3,2	15,9	2,2	3,4
39	Vorsorge- und Reha-Kliniken	45	-2,2	9 565	-2,1	74,3	21,5	5,2
40	Campingplätze	26	+4,0	.	.	.	4,3	3,4
<b>41</b>	<b>Sauerland</b>	<b>929</b>	<b>-0,1</b>	<b>40 849</b>	<b>-1,8</b>	<b>31,6</b>	<b>3,3</b>	<b>3,5</b>
42	Hotels	295	+1,0	13 625	+1,1	36,0	2,4	2,9
43	Gasthöfe	158	-	2 856	-1,2	21,5	2,7	3,0
44	Pensionen	159	-1,2	3 048	+0,2	22,7	3,3	3,4
45	Hotels garnis	35	+2,9	1 563	+1,7	29,2	1,9	2,2
46	Erholungs-, Ferien- und Schulungsheime und Boardinghouses	74	+4,2	6 549	+1,0	33,8	2,9	4,3
47	Ferienhäuser, -wohnungen, -zentren	113	-4,2	6 906	-11,7	56,6	4,0	4,2
48	Hütten, Jugendherbergen u. Ä.	49	-	3 143	-0,7	18,0	2,2	2,1
49	Vorsorge- und Reha-Kliniken	21	-	3 159	-0,1	77,6	23,7	38,0
50	Campingplätze	25	-3,8	.	.	.	3,0	3,8
<b>51</b>	<b>Siegerland-Wittgenstein</b>	<b>141</b>	<b>-1,4</b>	<b>5 612</b>	<b>+1,4</b>	<b>36,1</b>	<b>3,9</b>	<b>2,4</b>
52	Hotels	58	-1,7	1 964	+1,8	33,5	1,7	1,9
53	Gasthöfe	25	-7,4	360	-5,5	17,9	2,6	3,4
54	Pensionen	15	-11,8	217	-12,9	18,6	2,9	3,9
55	Hotels garnis	9	-	204	-0,5	42,7	2,4	4,6
56	Erholungs-, Ferien- und Schulungsheime und Boardinghouses	12	-	770	+1,2	.	.	.
57	Ferienhäuser, -wohnungen, -zentren	3	+50,0	62	+59,0	9,7	3,4	-
58	Hütten, Jugendherbergen u. Ä.	4	+33,3	151	+8,6	14,7	2,2	-
59	Vorsorge- und Reha-Kliniken	9	-	1 884	+3,0	.	.	.
60	Campingplätze	6	+20,0	.	.	.	.	.



## Noch: 2.3 Kapazität und Leistung der Beherbergungs

Februar

Lfd. Nr.	Reisegebiet Betriebsart	Betriebe		Betten			Mittlere Aufenthaltsdauer <sup>3)</sup>	
		geöffnete	Veränderung <sup>1)</sup>	angebotene	Veränderung <sup>1)</sup>	mittlere Auslastung <sup>2)</sup>	aller Gäste	ausländischer Gäste
<b>61</b>	<b>Bergisches Land</b>	<b>309</b>	<b>+0,3</b>	<b>16 128</b>	<b>+1,9</b>	<b>30,0</b>	<b>2,5</b>	<b>2,0</b>
62	Hotels	164	+1,2	7 740	+1,7	28,2	1,8	1,9
63	Gasthöfe	14	-6,7	181	-8,1	14,4	2,7	3,4
64	Pensionen	6	-	103	+2,0	12,4	1,9	1,0
65	Hotels garnis	50	+4,2	2 052	+1,0	27,8	1,9	2,4
66	Erholungs-, Ferien- und Schulungsheime und Boardinghouses	38	-2,6	3 085	+6,1	27,8	2,2	2,7
67	Ferienhäuser, -wohnungen, -zentren	5	-16,7	82	-14,6	18,9	3,2	4,2
68	Hütten, Jugendherbergen u. Ä.	17	-	1 454	-1,4	17,7	2,0	1,4
69	Vorsorge- und Reha-Kliniken	8	-	1 431	+1,8	89,9	24,1	-
70	Campingplätze	7	-	.	.	.	2,6	4,0
<b>71</b>	<b>Bonn und Rhein-Sieg-Kreis</b>	<b>262</b>	<b>-0,8</b>	<b>16 265</b>	<b>+0,3</b>	<b>31,7</b>	<b>2,0</b>	<b>2,3</b>
72	Hotels	115	-1,7	9 012	+0,4	32,5	1,7	2,0
73	Gasthöfe	28	-6,7	512	-3,4	17,1	3,3	3,3
74	Pensionen	5	-	93	-5,1	27,1	3,0	3,0
75	Hotels garnis	74	+1,4	2 850	-0,2	35,8	2,1	2,6
76	Erholungs-, Ferien- und Schulungsheime und Boardinghouses	29	-	3 118	+2,1	38,5	2,5	3,6
77	Ferienhäuser, -wohnungen, -zentren	1	-	9	-	.	.	.
78	Hütten, Jugendherbergen u. Ä.	3	-	581	+0,3	28,2	2,0	2,4
79	Vorsorge- und Reha-Kliniken	1	-	90	-21,7	.	.	.
80	Campingplätze	6	+20,0	.	.	.	1,2	1,0
<b>81</b>	<b>Köln und Region</b>	<b>360</b>	<b>-0,3</b>	<b>31 005</b>	<b>+1,8</b>	<b>41,8</b>	<b>1,7</b>	<b>2,0</b>
82	Hotels	138	-0,7	17 900	+1,8	42,3	1,7	1,9
83	Gasthöfe	19	-5,0	289	-2,0	19,8	2,3	2,2
84	Pensionen	8	-	215	-	.	.	.
85	Hotels garnis	174	-0,6	10 419	+2,1	43,9	1,8	2,1
86	Erholungs-, Ferien- und Schulungsheime und Boardinghouses	9	+28,6	967	+2,0	49,0	2,6	2,9
87	Ferienhäuser, -wohnungen, -zentren	2	-	34	-10,5	.	.	.
88	Hütten, Jugendherbergen u. Ä.	6	-	1 181	+0,1	.	.	.
89	Vorsorge- und Reha-Kliniken	-	-	-	-	.	-	-
90	Campingplätze	4	-	.	.	.	.	.
<b>91</b>	<b>Düsseldorf und Kreis Mettmann</b>	<b>306</b>	<b>-1,6</b>	<b>25 373</b>	<b>-0,9</b>	<b>39,9</b>	<b>1,7</b>	<b>1,9</b>
92	Hotels	114	-2,6	14 457	-0,6	42,9	1,6	1,8
93	Gasthöfe	6	+50,0	83	+76,6	23,4	2,2	4,0
94	Pensionen	6	-14,3	99	-18,2	.	.	.
95	Hotels garnis	167	-1,8	9 515	-0,4	36,8	1,9	2,0
96	Erholungs-, Ferien- und Schulungsheime und Boardinghouses	8	-	662	-0,9	.	.	.
97	Ferienhäuser, -wohnungen, -zentren	1	-	10	-16,7	.	.	.
98	Hütten, Jugendherbergen u. Ä.	4	-	547	-15,5	.	.	.
99	Vorsorge- und Reha-Kliniken	-	-	-	-	.	-	-
100	Campingplätze	-	-	.	.	.	-	-
<b>101</b>	<b>Ruhrgebiet</b>	<b>537</b>	<b>-1,3</b>	<b>33 308</b>	<b>+2,0</b>	<b>32,2</b>	<b>1,9</b>	<b>1,9</b>
102	Hotels	263	-1,9	18 583	+3,3	34,3	1,7	2,0
103	Gasthöfe	45	-6,3	718	-4,3	20,1	2,4	2,8
104	Pensionen	8	-	189	+3,3	28,2	2,3	2,1
105	Hotels garnis	137	+0,7	7 164	+1,5	34,3	1,7	1,8
106	Erholungs-, Ferien- und Schulungsheime und Boardinghouses	36	+2,9	3 664	-1,3	32,8	2,4	3,7
107	Ferienhäuser, -wohnungen, -zentren	7	-12,5	134	-18,8	30,1	3,0	-
108	Hütten, Jugendherbergen u. Ä.	27	+3,8	1 880	+11,4	19,4	2,0	1,7
109	Vorsorge- und Reha-Kliniken	3	-25,0	976	-12,5	70,3	20,8	-
110	Campingplätze	11	-	.	.	.	3,4	6,7
<b>111</b>	<b>Nordrhein-Westfalen</b>	<b>5 042</b>	<b>-0,8</b>	<b>272 138</b>	<b>+0,2</b>	<b>31,3</b>	<b>2,3</b>	<b>2,3</b>
<b>112</b>	<b>Hotels</b>	<b>2 170</b>	<b>-1,0</b>	<b>131 698</b>	<b>+1,0</b>	<b>33,7</b>	<b>1,8</b>	<b>2,0</b>
<b>113</b>	<b>Gasthöfe</b>	<b>496</b>	<b>-4,1</b>	<b>8 125</b>	<b>-3,1</b>	<b>18,8</b>	<b>2,5</b>	<b>3,0</b>
<b>114</b>	<b>Pensionen</b>	<b>413</b>	<b>-1,4</b>	<b>8 961</b>	<b>-0,3</b>	<b>20,8</b>	<b>3,3</b>	<b>3,3</b>
<b>115</b>	<b>Hotels garnis</b>	<b>912</b>	<b>-0,4</b>	<b>45 250</b>	<b>+0,9</b>	<b>35,5</b>	<b>1,8</b>	<b>2,1</b>
<b>116</b>	<b>Erholungs-, Ferien- und Schulungsheime und Boardinghouses</b>	<b>369</b>	<b>+0,3</b>	<b>31 804</b>	<b>+0,3</b>	<b>34,4</b>	<b>2,7</b>	<b>3,2</b>
<b>117</b>	<b>Ferienhäuser, -wohnungen, -zentren</b>	<b>249</b>	<b>+0,4</b>	<b>11 846</b>	<b>-6,1</b>	<b>40,0</b>	<b>4,3</b>	<b>4,4</b>
<b>118</b>	<b>Hütten, Jugendherbergen u. Ä.</b>	<b>196</b>	<b>+3,7</b>	<b>15 940</b>	<b>+1,6</b>	<b>22,7</b>	<b>2,1</b>	<b>2,0</b>
<b>119</b>	<b>Vorsorge- und Reha-Kliniken</b>	<b>97</b>	<b>-3,0</b>	<b>18 514</b>	<b>-1,8</b>	<b>75,2</b>	<b>22,5</b>	<b>12,4</b>
<b>120</b>	<b>Campingplätze</b>	<b>140</b>	<b>+4,5</b>	<b>.</b>	<b>.</b>	<b>.</b>	<b>3,1</b>	<b>3,5</b>



## stätten nach Reisegebieten und Betriebsarten

2007

Ankünfte				Übernachtungen				Lfd. Nr.
aller Gäste	Veränderung <sup>1)</sup>	ausländischer Gäste	Veränderung <sup>1)</sup>	aller Gäste	Veränderung <sup>1)</sup>	ausländischer Gäste	Veränderung <sup>1)</sup>	
<b>59 503</b>	<b>+3,3</b>	<b>7 858</b>	<b>+2,5</b>	<b>145 918</b>	<b>+2,3</b>	<b>16 057</b>	<b>-2,8</b>	<b>61</b>
34 357	+5,5	6 235	+5,5	60 930	+2,2	12 114	+0,1	62
267	-6,6	9	-74,3	728	-7,7	31	-77,4	63
189	+119,8	17	+325,0	355	+40,9	17	+88,9	64
8 328	-5,0	1 195	-13,5	15 985	-6,6	2 919	-10,5	65
11 026	+12,9	255	+13,3	24 034	+10,3	680	-4,4	66
134	+11,7	27	-38,6	435	-10,7	114	-1,7	67
3 621	-22,2	114	+62,9	7 210	-24,1	158	-14,1	68
1 494	+11,1	-	-	36 014	+8,8	-	-	69
87	x	6	x	227	x	24	x	70
<b>77 882</b>	<b>+5,8</b>	<b>10 413</b>	<b>+12,8</b>	<b>153 393</b>	<b>+6,0</b>	<b>23 433</b>	<b>+10,3</b>	<b>71</b>
47 212	+8,6	7 037	+11,0	81 858	+7,5	14 160	+4,5	72
717	-13,9	35	-32,7	2 392	+28,5	114	+26,7	73
236	-16,6	3	-80,0	705	-13,4	9	-71,9	74
13 822	+8,2	2 327	+16,9	28 537	+8,2	5 941	+14,3	75
13 264	-6,1	632	+3,4	33 572	-1,0	2 293	+23,9	76
2 280	+10,7	377	+71,4	4 580	+18,3	914	+75,4	77
338	x	2	-33,3	406	+170,7	2	-50,0	78
<b>216 003</b>	<b>+1,9</b>	<b>46 574</b>	<b>-5,5</b>	<b>376 027</b>	<b>-0,1</b>	<b>92 514</b>	<b>-11,0</b>	<b>81</b>
127 642	+3,2	28 331	-7,4	212 058	-0,9	54 147	-13,5	82
706	-10,4	41	-65,0	1 605	-19,7	92	-72,6	83
72 347	+2,2	14 631	+2,0	127 862	+2,2	30 335	-4,5	84
5 077	-18,9	1 254	-30,2	13 279	-5,9	3 616	-12,1	85
.	.	.	.	.	.	.	.	86
.	.	.	.	.	.	.	.	87
.	.	.	.	.	.	.	.	88
.	.	.	.	.	.	.	.	89
.	.	.	.	.	.	.	.	90
<b>163 998</b>	<b>+5,8</b>	<b>50 335</b>	<b>+5,0</b>	<b>283 791</b>	<b>+5,2</b>	<b>93 265</b>	<b>-1,4</b>	<b>91</b>
107 000	+6,7	34 620	+3,6	173 689	+6,0	61 168	-3,8	92
248	+129,6	48	x	543	+86,6	190	x	93
51 862	+7,3	14 973	+7,5	97 949	+7,3	30 564	+2,6	94
.	.	.	.	.	.	.	.	95
.	.	.	.	.	.	.	.	96
.	.	.	.	.	.	.	.	97
.	.	.	.	.	.	.	.	98
.	.	.	.	.	.	.	.	99
.	.	.	.	.	.	.	.	100
<b>169 499</b>	<b>+1,9</b>	<b>24 831</b>	<b>-1,2</b>	<b>317 978</b>	<b>+0,1</b>	<b>48 179</b>	<b>-4,6</b>	<b>101</b>
106 743	+1,6	17 682	-2,8	178 630	+2,2	34 940	-2,9	102
1 659	-10,5	82	+1,2	4 032	-3,0	232	-13,8	103
657	+65,9	155	x	1 490	+10,0	327	-22,9	104
39 901	+7,6	6 580	+3,4	68 775	+5,1	11 727	-9,0	105
13 783	-14,0	175	-29,1	33 690	-15,2	651	+50,3	106
373	+23,9	-	-	1 129	-30,5	-	-	107
5 197	+17,2	151	-35,7	10 143	+13,8	262	-46,4	108
924	-3,8	-	-	19 203	-10,1	-	-	109
262	+122,0	6	-45,5	886	+108,5	40	+11,1	110
<b>1 199 815</b>	<b>+1,2</b>	<b>231 205</b>	<b>-4,1</b>	<b>2 723 757</b>	<b>-0,6</b>	<b>522 901</b>	<b>-7,5</b>	<b>111</b>
<b>706 565</b>	<b>+2,6</b>	<b>151 053</b>	<b>-3,5</b>	<b>1 239 055</b>	<b>+0,7</b>	<b>307 848</b>	<b>-6,1</b>	<b>112</b>
17 363	-9,3	2 519	-37,4	42 604	-8,9	7 469	-30,0	113
15 598	-9,3	2 715	-24,4	51 716	-12,2	9 057	-27,2	114
245 803	+3,6	49 902	+4,7	449 719	+3,4	103 095	-1,3	115
114 005	-2,4	3 495	-9,4	305 461	-2,6	11 253	-3,1	116
31 068	-19,0	16 151	-17,7	132 610	-18,2	71 472	-13,9	117
48 341	+2,6	4 536	-7,5	101 378	+2,3	9 120	-17,0	118
17 349	+4,7	74	+25,4	389 689	+1,3	914	-4,9	119
3 723	-	760	-14,0	11 525	+2,5	2 673	-19,7	120

## 2.4 Leistung der Beherbergungsstätten nach Reisegebieten und Herkunftsländern

**Februar 2007**

Reisegebiet Herkunftsland (ständiger Wohnsitz)	Ankünfte		Übernachtungen			Mittlere Aufenthalts- dauer <sup>3)</sup>
	aller Gäste	Verän- derung <sup>1)</sup>	aller Gäste	Verän- derung <sup>1)</sup>	Anteil <sup>2)</sup>	
<b>Eifel und Region Aachen</b>	<b>53 790</b>	<b>+4,3</b>	<b>135 289</b>	<b>+1,3</b>	<b>100</b>	<b>2,5</b>
<b>Bundesrepublik Deutschland</b>	<b>41 846</b>	<b>+0,7</b>	<b>106 209</b>	<b>-4,1</b>	<b>78,5</b>	<b>2,5</b>
<b>Ausland</b>	<b>11 944</b>	<b>+19,0</b>	<b>29 080</b>	<b>+27,9</b>	<b>21,5</b>	<b>2,4</b>
<b>Europa</b>	<b>10 277</b>	<b>+16,2</b>	<b>24 179</b>	<b>+29,6</b>	<b>83,1</b>	<b>2,4</b>
EU-Länder	9 488	+14,0	22 492	+28,2	77,3	2,4
Belgien	2 887	+12,7	6 268	+12,4	21,6	2,2
Dänemark	121	+26,0	165	+18,7	0,6	1,4
Estland	8	+100,0	14	+100,0	-	1,8
Finnland	68	-4,2	101	-42,6	0,3	1,5
Frankreich	828	-0,2	1 326	+0,6	4,6	1,6
Griechenland	56	-31,7	172	-20,4	0,6	3,1
Irland, Republik	36	+2,9	77	+24,2	0,3	2,1
Italien	367	-5,2	648	-32,8	2,2	1,8
Lettland	29	+163,6	44	+120,0	0,2	1,5
Litauen	16	+433,3	22	+450,0	0,1	1,4
Luxemburg	117	+33,0	190	+28,4	0,7	1,6
Malta	-	-	-	-	-	-
Niederlande	2 428	+12,7	8 093	+78,0	27,8	3,3
Österreich	205	-2,8	451	+23,6	1,6	2,2
Polen	448	+107,4	774	+55,1	2,7	1,7
Portugal	42	+31,3	68	+9,7	0,2	1,6
Schweden	197	+4,2	338	-8,9	1,2	1,7
Slowakische Republik	41	+57,7	86	+109,8	0,3	2,1
Slowenien	63	+350,0	161	x	0,6	2,6
Spanien	203	+28,5	623	+79,5	2,1	3,1
Tschechische Republik	117	+53,9	208	-11,1	0,7	1,8
Ungarn	71	+24,6	117	-27,3	0,4	1,6
Vereinigtes Königreich	1 119	+12,2	2 490	+13,9	8,6	2,2
Zypern	21	-4,5	56	-21,1	0,2	2,7
Island	2	-33,3	32	+18,5	0,1	16,0
Norwegen	36	+16,1	67	+4,7	0,2	1,9
Russland	170	+54,5	393	+23,6	1,4	2,3
Schweiz	325	+57,8	560	+38,6	1,9	1,7
Ukraine	41	+156,3	83	+232,0	0,3	2,0
Türkei	114	+75,4	382	+253,7	1,3	3,4
sonstige europäische Länder	101	+9,8	170	+0,6	0,6	1,7
<b>Afrika</b>	<b>99</b>	<b>+230,0</b>	<b>280</b>	<b>+229,4</b>	<b>1,0</b>	<b>2,8</b>
Republik Südafrika	10	-	41	+2,5	0,1	4,1
sonstige afrikanische Länder	89	+345,0	239	+431,1	0,8	2,7
<b>Asien</b>	<b>493</b>	<b>+23,3</b>	<b>1 475</b>	<b>-7,9</b>	<b>5,1</b>	<b>3,0</b>
Arabische Golfstaaten	62	+12,7	318	-37,3	1,1	5,1
Volksrepublik China und Hongkong	161	+59,4	396	-1,7	1,4	2,5
Indien	27	+68,8	136	+240,0	0,5	5,0
Israel	25	+78,6	75	+41,5	0,3	3,0
Japan	120	+15,4	287	+13,0	1,0	2,4
Südkorea	33	+106,3	143	+110,3	0,5	4,3
Taiwan	7	-36,4	15	-50,0	0,1	2,1
sonstige asiatische Länder	58	-30,1	105	-57,5	0,4	1,8
<b>Amerika</b>	<b>528</b>	<b>+0,4</b>	<b>1 691</b>	<b>-6,8</b>	<b>5,8</b>	<b>3,2</b>
Kanada	46	-11,5	185	-18,5	0,6	4,0
USA	407	-0,5	1 153	-4,2	4,0	2,8
Mittelamerika und Karibik	23	+360,0	109	+78,7	0,4	4,7
Brasilien	25	-37,5	159	-31,8	0,5	6,4
sonstige südamerikanische Länder	27	+35,0	85	-5,6	0,3	3,1
<b>Australien</b>	<b>31</b>	<b>+55,0</b>	<b>88</b>	<b>+60,0</b>	<b>0,3</b>	<b>2,8</b>
<b>Neuseeland und Ozeanien</b>	<b>10</b>	<b>+400,0</b>	<b>34</b>	<b>+126,7</b>	<b>0,1</b>	<b>3,4</b>
<b>Ohne Angabe</b>	<b>506</b>	<b>+136,4</b>	<b>1 333</b>	<b>+165,5</b>	<b>4,6</b>	<b>2,6</b>

1) Veränderung gegenüber dem Vorjahresmonat in % – 2) Bei Übernachtungen von Gästen aus der Bundesrepublik Deutschland und dem Ausland: Anteil an allen Übernachtungen im Bundesgebiet; sonst: Anteil an allen Übernachtungen am Ausland zusammen. – 3) mittlere Aufenthaltsdauer in Tagen = Übernachtungen / Ankünfte

## Noch: 2.4 Leistung der Beherbergungsstätten nach Reisegebieten und Herkunftsländern

**Februar 2007**

Reisegebiet Herkunftsland (ständiger Wohnsitz)	Ankünfte		Übernachtungen			Mittlere Aufenthalts- dauer <sup>3)</sup>
	aller Gäste	Verän- derung <sup>1)</sup>	aller Gäste	Verän- derung <sup>1)</sup>	Anteil <sup>2)</sup>	
<b>Niederrhein</b>	<b>102 879</b>	<b>+2,5</b>	<b>202 373</b>	<b>+4,7</b>	<b>100</b>	<b>2,0</b>
<b>Bundesrepublik Deutschland</b>	<b>84 422</b>	<b>+2,2</b>	<b>163 535</b>	<b>+5,5</b>	<b>80,8</b>	<b>1,9</b>
<b>Ausland</b>	<b>18 457</b>	<b>+3,9</b>	<b>38 838</b>	<b>+1,6</b>	<b>19,2</b>	<b>2,1</b>
<b>Europa</b>	<b>15 331</b>	<b>+3,0</b>	<b>30 581</b>	<b>+0,9</b>	<b>78,7</b>	<b>2,0</b>
EU-Länder	13 269	+2,8	25 819	+1,6	66,5	1,9
Belgien	822	-6,7	1 420	-6,1	3,7	1,7
Dänemark	241	-27,2	453	-33,1	1,2	1,9
Estland	26	+160,0	65	+195,5	0,2	2,5
Finnland	125	+17,9	225	-7,4	0,6	1,8
Frankreich	1 085	+11,2	1 875	+7,5	4,8	1,7
Griechenland	145	+57,6	400	+64,6	1,0	2,8
Irland, Republik	117	+11,4	286	+38,8	0,7	2,4
Italien	684	+20,6	1 288	+15,7	3,3	1,9
Lettland	12	+200,0	14	+250,0	-	1,2
Litauen	29	+52,6	72	+100,0	0,2	2,5
Luxemburg	110	+3,8	157	-21,9	0,4	1,4
Malta	13	+160,0	54	x	0,1	4,2
Niederlande	5 559	+0,5	10 184	+0,3	26,2	1,8
Österreich	679	+2,9	1 419	-15,5	3,7	2,1
Polen	516	-1,1	1 188	-5,5	3,1	2,3
Portugal	83	-13,5	180	-1,6	0,5	2,2
Schweden	297	-1,7	594	-4,7	1,5	2,0
Slowakische Republik	53	+89,3	129	+92,5	0,3	2,4
Slowenien	37	-19,6	122	+3,4	0,3	3,3
Spanien	484	+8,0	1 066	+3,3	2,7	2,2
Tschechische Republik	277	+37,8	632	+33,9	1,6	2,3
Ungarn	130	-19,8	342	+11,8	0,9	2,6
Vereinigtes Königreich	1 731	+1,9	3 637	+4,1	9,4	2,1
Zypern	14	-6,7	17	-34,6	-	1,2
Island	10	-63,0	31	-49,2	0,1	3,1
Norwegen	163	+34,7	330	+15,4	0,8	2,0
Russland	386	+7,5	1 500	-5,7	3,9	3,9
Schweiz	852	+10,6	1 462	+8,9	3,8	1,7
Ukraine	37	+42,3	113	-14,4	0,3	3,1
Türkei	335	+0,6	703	-2,1	1,8	2,1
sonstige europäische Länder	279	-16,0	623	-17,4	1,6	2,2
<b>Afrika</b>	<b>81</b>	<b>-5,8</b>	<b>237</b>	<b>-9,2</b>	<b>0,6</b>	<b>2,9</b>
Republik Südafrika	21	-	47	+38,2	0,1	2,2
sonstige afrikanische Länder	60	-7,7	190	-16,3	0,5	3,2
<b>Asien</b>	<b>713</b>	<b>-4,7</b>	<b>2 449</b>	<b>+2,4</b>	<b>6,3</b>	<b>3,4</b>
Arabische Golfstaaten	60	+87,5	189	+103,2	0,5	3,2
Volksrepublik China und Hongkong	208	+17,5	732	-17,3	1,9	3,5
Indien	34	-30,6	153	-34,6	0,4	4,5
Israel	55	+44,7	94	+23,7	0,2	1,7
Japan	129	-14,6	463	+16,3	1,2	3,6
Südkorea	38	-13,6	109	+62,7	0,3	2,9
Taiwan	12	-33,3	56	-15,2	0,1	4,7
sonstige asiatische Länder	177	-25,9	653	+14,0	1,7	3,7
<b>Amerika</b>	<b>900</b>	<b>+8,6</b>	<b>2 783</b>	<b>+5,4</b>	<b>7,2</b>	<b>3,1</b>
Kanada	58	-39,6	272	-32,5	0,7	4,7
USA	747	+15,5	2 153	+5,3	5,5	2,9
Mittelamerika und Karibik	28	+55,6	152	+270,7	0,4	5,4
Brasilien	32	-25,6	131	+37,9	0,3	4,1
sonstige südamerikanische Länder	35	+40,0	75	+33,9	0,2	2,1
<b>Australien</b>	<b>45</b>	<b>+181,3</b>	<b>129</b>	<b>+163,3</b>	<b>0,3</b>	<b>2,9</b>
<b>Neuseeland und Ozeanien</b>	<b>15</b>	<b>+50,0</b>	<b>40</b>	<b>+25,0</b>	<b>0,1</b>	<b>2,7</b>
<b>Ohne Angabe</b>	<b>1 372</b>	<b>+14,9</b>	<b>2 619</b>	<b>+2,9</b>	<b>6,7</b>	<b>1,9</b>

## Noch: 2.4 Leistung der Beherbergungsstätten nach Reisegebieten und Herkunftsländern

**Februar 2007**

Reisegebiet Herkunftsland (ständiger Wohnsitz)	Ankünfte		Übernachtungen			Mittlere Aufenthalts- dauer <sup>3)</sup>
	aller Gäste	Verän- derung <sup>1)</sup>	aller Gäste	Verän- derung <sup>1)</sup>	Anteil <sup>2)</sup>	
<b>Münsterland</b>	<b>86 273</b>	<b>+11,7</b>	<b>177 354</b>	<b>+6,3</b>	<b>100</b>	<b>2,1</b>
<b>Bundesrepublik Deutschland</b>	<b>78 178</b>	<b>+11,9</b>	<b>160 604</b>	<b>+6,7</b>	<b>90,6</b>	<b>2,1</b>
<b>Ausland</b>	<b>8 095</b>	<b>+9,3</b>	<b>16 750</b>	<b>+2,8</b>	<b>9,4</b>	<b>2,1</b>
<b>Europa</b>	<b>6 645</b>	<b>+8,1</b>	<b>13 710</b>	<b>+3,4</b>	<b>81,9</b>	<b>2,1</b>
EU-Länder	5 744	+6,5	11 782	+1,1	70,3	2,1
Belgien	373	+6,9	618	+8,0	3,7	1,7
Dänemark	258	-8,5	348	-9,6	2,1	1,3
Estland	3	-80,0	7	-61,1	-	2,3
Finnland	59	-43,8	111	-32,7	0,7	1,9
Frankreich	498	+1,0	876	+4,7	5,2	1,8
Griechenland	37	-14,0	92	-32,4	0,5	2,5
Irland, Republik	30	+30,4	67	+81,1	0,4	2,2
Italien	395	+16,9	721	+17,4	4,3	1,8
Lettland	17	-39,3	22	-60,0	0,1	1,3
Litauen	21	+61,5	40	+166,7	0,2	1,9
Luxemburg	84	+23,5	125	+17,9	0,7	1,5
Malta	-	-	-	-	-	-
Niederlande	1 706	+15,1	2 932	+8,2	17,5	1,7
Österreich	298	+28,4	658	+27,8	3,9	2,2
Polen	580	+19,8	2 293	+22,7	13,7	4,0
Portugal	34	+70,0	109	+263,3	0,7	3,2
Schweden	127	-17,5	159	-18,0	0,9	1,3
Slowakische Republik	36	-18,2	123	-84,3	0,7	3,4
Slowenien	21	+23,5	28	-6,7	0,2	1,3
Spanien	246	-16,6	453	-21,8	2,7	1,8
Tschechische Republik	110	+2,8	266	-36,1	1,6	2,4
Ungarn	65	-25,3	146	-44,9	0,9	2,2
Vereinigtes Königreich	746	+4,6	1 588	+19,9	9,5	2,1
Zypern	-	-	-	-	-	-
Island	2	-91,7	5	-84,4	-	2,5
Norwegen	79	+5,3	131	+23,6	0,8	1,7
Russland	192	+20,8	486	+51,4	2,9	2,5
Schweiz	278	+17,8	492	+4,7	2,9	1,8
Ukraine	44	+41,9	91	+35,8	0,5	2,1
Türkei	96	+14,3	220	+20,2	1,3	2,3
sonstige europäische Länder	210	+46,9	503	+18,6	3,0	2,4
<b>Afrika</b>	<b>25</b>	<b>-19,4</b>	<b>70</b>	<b>-39,7</b>	<b>0,4</b>	<b>2,8</b>
Republik Südafrika	15	-21,1	40	-47,4	0,2	2,7
sonstige afrikanische Länder	10	-16,7	30	-25,0	0,2	3,0
<b>Asien</b>	<b>254</b>	<b>-15,3</b>	<b>684</b>	<b>-24,2</b>	<b>4,1</b>	<b>2,7</b>
Arabische Golfstaaten	41	+46,4	80	-12,1	0,5	2,0
Volksrepublik China und Hongkong	47	-30,9	131	-45,9	0,8	2,8
Indien	12	+71,4	48	+17,1	0,3	4,0
Israel	12	-62,5	16	-78,1	0,1	1,3
Japan	66	-31,3	124	-27,9	0,7	1,9
Südkorea	42	+250,0	192	x	1,1	4,6
Taiwan	3	-78,6	10	-52,4	0,1	3,3
sonstige asiatische Länder	31	-27,9	83	-65,4	0,5	2,7
<b>Amerika</b>	<b>539</b>	<b>+15,4</b>	<b>1 113</b>	<b>-9,1</b>	<b>6,6</b>	<b>2,1</b>
Kanada	50	-33,3	126	+26,0	0,8	2,5
USA	409	+34,1	863	+2,9	5,2	2,1
Mittelamerika und Karibik	18	+80,0	18	+20,0	0,1	1,0
Brasilien	36	-10,0	66	-28,3	0,4	1,8
sonstige südamerikanische Länder	26	-29,7	40	-77,5	0,2	1,5
<b>Australien</b>	<b>15</b>	<b>+15,4</b>	<b>42</b>	<b>+110,0</b>	<b>0,3</b>	<b>2,8</b>
<b>Neuseeland und Ozeanien</b>	<b>3</b>	<b>+200,0</b>	<b>5</b>	<b>+150,0</b>	<b>-</b>	<b>1,7</b>
<b>Ohne Angabe</b>	<b>614</b>	<b>+36,1</b>	<b>1 126</b>	<b>+48,0</b>	<b>6,7</b>	<b>1,8</b>

## Noch: 2.4 Leistung der Beherbergungsstätten nach Reisegebieten und Herkunftsländern

**Februar 2007**

Reisegebiet Herkunftsland (ständiger Wohnsitz)	Ankünfte		Übernachtungen			Mittlere Aufenthalts- dauer <sup>3)</sup>
	aller Gäste	Verän- derung <sup>1)</sup>	aller Gäste	Verän- derung <sup>1)</sup>	Anteil <sup>2)</sup>	
<b>Teutoburger Wald</b>	<b>116 579</b>	<b>-1,3</b>	<b>418 313</b>	<b>+1,3</b>	<b>100</b>	<b>3,6</b>
<b>Bundesrepublik Deutschland</b>	<b>102 168</b>	<b>-1,4</b>	<b>384 063</b>	<b>+1,2</b>	<b>91,8</b>	<b>3,8</b>
<b>Ausland</b>	<b>14 411</b>	<b>-0,4</b>	<b>34 250</b>	<b>+2,3</b>	<b>8,2</b>	<b>2,4</b>
<b>Europa</b>	<b>11 957</b>	<b>-1,7</b>	<b>28 101</b>	<b>+0,3</b>	<b>82,0</b>	<b>2,4</b>
EU-Länder	10 309	-2,2	24 240	+0,7	70,8	2,4
Belgien	624	-11,4	1 305	+1,8	3,8	2,1
Dänemark	441	-11,1	869	-3,0	2,5	2,0
Estland	23	+9,5	58	+23,4	0,2	2,5
Finnland	161	+18,4	304	+15,2	0,9	1,9
Frankreich	1 080	-5,1	1 955	-9,0	5,7	1,8
Griechenland	106	-7,8	278	-21,0	0,8	2,6
Irland, Republik	66	-45,9	392	+84,0	1,1	5,9
Italien	927	+2,3	2 243	+1,4	6,5	2,4
Lettland	23	-14,8	66	+120,0	0,2	2,9
Litauen	60	+62,2	152	+53,5	0,4	2,5
Luxemburg	30	-41,2	55	-47,1	0,2	1,8
Malta	22	x	29	x	0,1	1,3
Niederlande	1 996	+2,4	5 438	+9,3	15,9	2,7
Österreich	631	-2,2	1 571	+13,2	4,6	2,5
Polen	876	+11,9	2 749	+0,1	8,0	3,1
Portugal	133	+34,3	477	+137,3	1,4	3,6
Schweden	284	-21,3	527	-22,0	1,5	1,9
Slowakische Republik	114	x	148	+335,3	0,4	1,3
Slowenien	21	-63,2	45	-70,0	0,1	2,1
Spanien	459	-22,7	952	-32,8	2,8	2,1
Tschechische Republik	386	+18,0	659	+14,0	1,9	1,7
Ungarn	169	+67,3	379	+68,4	1,1	2,2
Vereinigtes Königreich	1 663	-10,2	3 564	-11,1	10,4	2,1
Zypern	14	+100,0	25	+92,3	0,1	1,8
Island	32	-81,1	89	-65,8	0,3	2,8
Norwegen	111	-0,9	222	+0,5	0,6	2,0
Russland	427	+2,2	1 276	+12,5	3,7	3,0
Schweiz	511	+15,9	905	+10,5	2,6	1,8
Ukraine	59	+59,5	174	+0,6	0,5	2,9
Türkei	210	+17,3	488	+19,3	1,4	2,3
sonstige europäische Länder	298	+13,7	707	-25,4	2,1	2,4
<b>Afrika</b>	<b>297</b>	<b>+440,0</b>	<b>577</b>	<b>+289,9</b>	<b>1,7</b>	<b>1,9</b>
Republik Südafrika	239	x	442	x	1,3	1,8
sonstige afrikanische Länder	58	+38,1	135	+39,2	0,4	2,3
<b>Asien</b>	<b>761</b>	<b>+3,1</b>	<b>2 109</b>	<b>+10,5</b>	<b>6,2</b>	<b>2,8</b>
Arabische Golfstaaten	43	+16,2	129	+51,8	0,4	3,0
Volksrepublik China und Hongkong	132	-2,9	452	+20,2	1,3	3,4
Indien	173	x	409	+460,3	1,2	2,4
Israel	41	-28,1	120	-23,6	0,4	2,9
Japan	132	-39,4	367	-41,7	1,1	2,8
Südkorea	71	+16,4	186	+39,8	0,5	2,6
Taiwan	21	-58,0	95	-21,5	0,3	4,5
sonstige asiatische Länder	148	-9,2	351	+5,1	1,0	2,4
<b>Amerika</b>	<b>609</b>	<b>-2,2</b>	<b>1 898</b>	<b>+16,8</b>	<b>5,5</b>	<b>3,1</b>
Kanada	59	+37,2	196	+44,1	0,6	3,3
USA	438	-13,8	1 216	-6,2	3,6	2,8
Mittelamerika und Karibik	16	-	26	-16,1	0,1	1,6
Brasilien	49	+122,7	115	+109,1	0,3	2,3
sonstige südamerikanische Länder	47	+38,2	345	+225,5	1,0	7,3
<b>Australien</b>	<b>50</b>	<b>+8,7</b>	<b>173</b>	<b>+24,5</b>	<b>0,5</b>	<b>3,5</b>
<b>Neuseeland und Ozeanien</b>	<b>4</b>	<b>-20,0</b>	<b>10</b>	<b>-71,4</b>	<b>-</b>	<b>2,5</b>
<b>Ohne Angabe</b>	<b>733</b>	<b>-12,1</b>	<b>1 382</b>	<b>-13,8</b>	<b>4,0</b>	<b>1,9</b>

## Noch: 2.4 Leistung der Beherbergungsstätten nach Reisegebieten und Herkunftsländern

**Februar 2007**

Reisegebiet Herkunftsland (ständiger Wohnsitz)	Ankünfte		Übernachtungen			Mittlere Aufenthalts- dauer <sup>3)</sup>
	aller Gäste	Verän- derung <sup>1)</sup>	aller Gäste	Verän- derung <sup>1)</sup>	Anteil <sup>2)</sup>	
<b>Sauerland</b>	<b>135 999</b>	<b>-12,8</b>	<b>445 387</b>	<b>-13,3</b>	<b>100</b>	<b>3,3</b>
<b>Bundesrepublik Deutschland</b>	<b>100 097</b>	<b>-6,0</b>	<b>320 521</b>	<b>-9,1</b>	<b>72,0</b>	<b>3,2</b>
<b>Ausland</b>	<b>35 902</b>	<b>-27,5</b>	<b>124 866</b>	<b>-22,7</b>	<b>28,0</b>	<b>3,5</b>
<b>Europa</b>	<b>34 947</b>	<b>-28,0</b>	<b>122 199</b>	<b>-22,9</b>	<b>97,9</b>	<b>3,5</b>
EU-Länder	34 272	-28,7	120 319	-23,5	96,4	3,5
Belgien	3 150	+15,2	10 599	+35,6	8,5	3,4
Dänemark	158	+13,7	454	+4,8	0,4	2,9
Estland	1	-66,7	13	+116,7	-	13,0
Finnland	62	+87,9	112	+160,5	0,1	1,8
Frankreich	256	-11,7	575	-15,4	0,5	2,2
Griechenland	15	-34,8	61	+22,0	-	4,1
Irland, Republik	27	-43,8	66	-56,0	0,1	2,4
Italien	235	-18,4	503	-29,6	0,4	2,1
Lettland	6	+200,0	18	x	-	3,0
Litauen	3	x	17	x	-	5,7
Luxemburg	80	+56,9	237	+130,1	0,2	3,0
Malta	-	-	-	-	-	-
Niederlande	28 691	-33,1	102 113	-28,0	81,8	3,6
Österreich	366	+22,0	909	+33,1	0,7	2,5
Polen	317	+9,3	1 986	-5,4	1,6	6,3
Portugal	20	-37,5	53	-14,5	-	2,7
Schweden	96	-34,7	161	-42,7	0,1	1,7
Slowakische Republik	30	+400,0	84	+265,2	0,1	2,8
Slowenien	10	-56,5	23	-61,0	-	2,3
Spanien	90	-28,0	252	-3,8	0,2	2,8
Tschechische Republik	180	-7,7	402	-8,2	0,3	2,2
Ungarn	49	+145,0	331	x	0,3	6,8
Vereinigtes Königreich	429	+0,2	1 349	+2,4	1,1	3,1
Zypern	1	-	1	-50,0	-	1,0
Island	2	-84,6	2	-93,3	-	1,0
Norwegen	178	+356,4	426	+217,9	0,3	2,4
Russland	129	+118,6	215	-3,2	0,2	1,7
Schweiz	200	+5,3	624	+31,9	0,5	3,1
Ukraine	59	+168,2	316	+259,1	0,3	5,4
Türkei	38	+46,2	126	+162,5	0,1	3,3
sonstige europäische Länder	69	-4,2	171	-26,3	0,1	2,5
<b>Afrika</b>	<b>17</b>	<b>+54,5</b>	<b>60</b>	<b>+76,5</b>	<b>-</b>	<b>3,5</b>
Republik Südafrika	12	+50,0	52	+85,7	-	4,3
sonstige afrikanische Länder	5	+66,7	8	+33,3	-	1,6
<b>Asien</b>	<b>210</b>	<b>-21,9</b>	<b>582</b>	<b>-53,8</b>	<b>0,5</b>	<b>2,8</b>
Arabische Golfstaaten	6	x	11	x	-	1,8
Volksrepublik China und Hongkong	58	-4,9	237	+4,9	0,2	4,1
Indien	8	-52,9	31	-29,5	-	3,9
Israel	18	+50,0	39	+85,7	-	2,2
Japan	64	+52,4	164	+12,3	0,1	2,6
Südkorea	3	-72,7	9	-71,9	-	3,0
Taiwan	32	+190,9	52	+92,6	-	1,6
sonstige asiatische Länder	21	-81,7	39	-94,9	-	1,9
<b>Amerika</b>	<b>285</b>	<b>-15,7</b>	<b>1 156</b>	<b>+1,2</b>	<b>0,9</b>	<b>4,1</b>
Kanada	65	+80,6	435	+310,4	0,3	6,7
USA	184	-14,8	604	-26,4	0,5	3,3
Mittelamerika und Karibik	17	-65,3	34	-65,7	-	2,0
Brasilien	10	-56,5	17	-79,0	-	1,7
sonstige südamerikanische Länder	9	-35,7	66	+88,6	0,1	7,3
<b>Australien</b>	<b>45</b>	<b>+462,5</b>	<b>59</b>	<b>+181,0</b>	<b>-</b>	<b>1,3</b>
<b>Neuseeland und Ozeanien</b>	<b>2</b>	<b>-71,4</b>	<b>3</b>	<b>-62,5</b>	<b>-</b>	<b>1,5</b>
<b>Ohne Angabe</b>	<b>396</b>	<b>+16,5</b>	<b>807</b>	<b>+20,8</b>	<b>0,6</b>	<b>2,0</b>

## Noch: 2.4 Leistung der Beherbergungsstätten nach Reisegebieten und Herkunftsländern

**Februar 2007**

Reisegebiet Herkunftsland (ständiger Wohnsitz)	Ankünfte		Übernachtungen			Mittlere Aufenthalts- dauer <sup>3)</sup>
	aller Gäste	Verän- derung <sup>1)</sup>	aller Gäste	Verän- derung <sup>1)</sup>	Anteil <sup>2)</sup>	
<b>Siegerland-Wittgenstein</b>	<b>17 410</b>	<b>+0,4</b>	<b>67 934</b>	<b>-2,3</b>	<b>100</b>	<b>3,9</b>
<b>Bundesrepublik Deutschland</b>	<b>15 025</b>	<b>+2,6</b>	<b>62 265</b>	<b>-1,5</b>	<b>91,7</b>	<b>4,1</b>
<b>Ausland</b>	<b>2 385</b>	<b>-11,7</b>	<b>5 669</b>	<b>-10,0</b>	<b>8,3</b>	<b>2,4</b>
<b>Europa</b>	<b>1 732</b>	<b>-14,1</b>	<b>3 534</b>	<b>-25,1</b>	<b>62,3</b>	<b>2,0</b>
EU-Länder	1 525	-14,1	3 142	-27,4	55,4	2,1
Belgien	97	+12,8	181	-8,6	3,2	1,9
Dänemark	54	+42,1	78	+4,0	1,4	1,4
Estland	11	x	16	x	0,3	1,5
Finnland	31	+121,4	93	+389,5	1,6	3,0
Frankreich	160	+35,6	234	+25,8	4,1	1,5
Griechenland	5	+400,0	6	x	0,1	1,2
Irland, Republik	2	-50,0	2	-84,6	-	1,0
Italien	98	+15,3	181	+8,4	3,2	1,8
Lettland	-	-	-	-	-	-
Litauen	1	-	2	+100,0	-	2,0
Luxemburg	15	+66,7	30	+66,7	0,5	2,0
Malta	-	-	-	-	-	-
Niederlande	537	-40,5	1 403	-45,9	24,7	2,6
Österreich	95	+4,4	163	+19,9	2,9	1,7
Polen	130	+51,2	284	+108,8	5,0	2,2
Portugal	1	-66,7	1	-94,1	-	1,0
Schweden	45	-36,6	61	-37,8	1,1	1,4
Slowakische Republik	3	x	4	x	0,1	1,3
Slowenien	3	-62,5	3	-97,8	0,1	1,0
Spanien	37	+60,9	79	+61,2	1,4	2,1
Tschechische Republik	42	-8,7	64	-50,4	1,1	1,5
Ungarn	53	-23,2	72	-59,8	1,3	1,4
Vereinigtes Königreich	105	-11,8	185	+3,4	3,3	1,8
Zypern	-	-	-	-	-	-
Island	2	x	2	x	-	1,0
Norwegen	11	-79,2	19	-74,0	0,3	1,7
Russland	38	-55,3	100	-38,3	1,8	2,6
Schweiz	83	+16,9	156	+47,2	2,8	1,9
Ukraine	1	x	3	x	0,1	3,0
Türkei	13	-13,3	44	+91,3	0,8	3,4
sonstige europäische Länder	59	+268,8	68	+209,1	1,2	1,2
<b>Afrika</b>	<b>28</b>	<b>-22,2</b>	<b>73</b>	<b>+82,5</b>	<b>1,3</b>	<b>2,6</b>
Republik Südafrika	1	-97,0	2	-94,6	-	2,0
sonstige afrikanische Länder	27	x	71	x	1,3	2,6
<b>Asien</b>	<b>206</b>	<b>-30,4</b>	<b>1 343</b>	<b>+46,9</b>	<b>23,7</b>	<b>6,5</b>
Arabische Golfstaaten	4	-50,0	4	-71,4	0,1	1,0
Volksrepublik China und Hongkong	108	-25,5	1 175	+73,0	20,7	10,9
Indien	3	+200,0	9	x	0,2	3,0
Israel	18	+5,9	42	+82,6	0,7	2,3
Japan	48	+65,5	62	-23,5	1,1	1,3
Südkorea	10	+11,1	10	-47,4	0,2	1,0
Taiwan	4	+100,0	16	x	0,3	4,0
sonstige asiatische Länder	11	-87,1	25	-73,7	0,4	2,3
<b>Amerika</b>	<b>217</b>	<b>+64,4</b>	<b>330</b>	<b>+34,7</b>	<b>5,8</b>	<b>1,5</b>
Kanada	15	+36,4	28	+55,6	0,5	1,9
USA	189	+71,8	274	+32,4	4,8	1,4
Mittelamerika und Karibik	1	-50,0	3	+50,0	0,1	3,0
Brasilien	9	+125,0	19	+90,0	0,3	2,1
sonstige südamerikanische Länder	3	-40,0	6	-25,0	0,1	2,0
<b>Australien</b>	<b>4</b>	<b>+33,3</b>	<b>8</b>	<b>-</b>	<b>0,1</b>	<b>2,0</b>
<b>Neuseeland und Ozeanien</b>	<b>-</b>	<b>-</b>	<b>-</b>	<b>-</b>	<b>-</b>	<b>-</b>
<b>Ohne Angabe</b>	<b>198</b>	<b>-7,9</b>	<b>381</b>	<b>+3,0</b>	<b>6,7</b>	<b>1,9</b>

## Noch: 2.4 Leistung der Beherbergungsstätten nach Reisegebieten und Herkunftsländern

**Februar 2007**

Reisegebiet Herkunftsland (ständiger Wohnsitz)	Ankünfte		Übernachtungen			Mittlere Aufenthalts- dauer <sup>3)</sup>
	aller Gäste	Verän- derung <sup>1)</sup>	aller Gäste	Verän- derung <sup>1)</sup>	Anteil <sup>2)</sup>	
<b>Bergisches Land</b>	<b>59 503</b>	<b>+3,3</b>	<b>145 918</b>	<b>+2,3</b>	<b>100</b>	<b>2,5</b>
<b>Bundesrepublik Deutschland</b>	<b>51 645</b>	<b>+3,5</b>	<b>129 861</b>	<b>+3,0</b>	<b>89,0</b>	<b>2,5</b>
<b>Ausland</b>	<b>7 858</b>	<b>+2,5</b>	<b>16 057</b>	<b>-2,8</b>	<b>11,0</b>	<b>2,0</b>
<b>Europa</b>	<b>6 328</b>	<b>+1,2</b>	<b>12 576</b>	<b>+0,6</b>	<b>78,3</b>	<b>2,0</b>
EU-Länder	5 342	+2,0	10 113	-0,6	63,0	1,9
Belgien	549	+13,4	1 035	+12,9	6,4	1,9
Dänemark	163	-12,4	304	-22,4	1,9	1,9
Estland	4	-69,2	8	-71,4	-	2,0
Finnland	47	-59,8	85	-60,3	0,5	1,8
Frankreich	764	-3,9	1 179	-9,2	7,3	1,5
Griechenland	76	-2,6	213	+26,0	1,3	2,8
Irland, Republik	14	+7,7	38	+65,2	0,2	2,7
Italien	424	-2,8	802	-4,4	5,0	1,9
Lettland	6	-70,0	7	-80,6	-	1,2
Litauen	17	+21,4	33	-	0,2	1,9
Luxemburg	51	+15,9	84	+7,7	0,5	1,6
Malta	15	+87,5	23	+43,8	0,1	1,5
Niederlande	858	-5,1	1 691	+6,2	10,5	2,0
Österreich	258	-1,5	632	+2,3	3,9	2,4
Polen	328	+13,5	718	-9,9	4,5	2,2
Portugal	51	-10,5	102	-17,7	0,6	2,0
Schweden	178	+5,3	324	-0,6	2,0	1,8
Slowakische Republik	34	+183,3	113	+253,1	0,7	3,3
Slowenien	19	+72,7	53	+26,2	0,3	2,8
Spanien	272	+2,6	526	+1,9	3,3	1,9
Tschechische Republik	148	+18,4	360	+8,1	2,2	2,4
Ungarn	85	-30,9	144	-57,4	0,9	1,7
Vereinigtes Königreich	981	+21,3	1 639	+15,9	10,2	1,7
Zypern	-	-	-	-	-	-
Island	3	+50,0	4	-	-	1,3
Norwegen	32	-8,6	41	-28,1	0,3	1,3
Russland	156	-12,4	370	-22,8	2,3	2,4
Schweiz	405	-18,0	808	-21,0	5,0	2,0
Ukraine	69	x	186	x	1,2	2,7
Türkei	181	+20,7	308	-13,7	1,9	1,7
sonstige europäische Länder	140	-2,8	746	+92,8	4,6	5,3
<b>Afrika</b>	<b>54</b>	<b>-11,5</b>	<b>105</b>	<b>-33,5</b>	<b>0,7</b>	<b>1,9</b>
Republik Südafrika	18	+5,9	39	-40,9	0,2	2,2
sonstige afrikanische Länder	36	-18,2	66	-28,3	0,4	1,8
<b>Asien</b>	<b>342</b>	<b>-32,0</b>	<b>1 112</b>	<b>-31,9</b>	<b>6,9</b>	<b>3,3</b>
Arabische Golfstaaten	12	-47,8	30	-75,2	0,2	2,5
Volksrepublik China und Hongkong	101	-59,8	390	-45,0	2,4	3,9
Indien	27	+200,0	74	+39,6	0,5	2,7
Israel	21	+31,3	63	+65,8	0,4	3,0
Japan	54	-28,0	143	-18,8	0,9	2,6
Südkorea	4	-76,5	9	-87,8	0,1	2,3
Taiwan	5	-54,5	22	-50,0	0,1	4,4
sonstige asiatische Länder	118	+16,8	381	-8,6	2,4	3,2
<b>Amerika</b>	<b>661</b>	<b>+23,8</b>	<b>1 534</b>	<b>+5,6</b>	<b>9,6</b>	<b>2,3</b>
Kanada	27	-20,6	63	-21,3	0,4	2,3
USA	506	+16,1	1 146	-1,4	7,1	2,3
Mittelamerika und Karibik	15	-	59	-21,3	0,4	3,9
Brasilien	81	+131,4	173	+96,6	1,1	2,1
sonstige südamerikanische Länder	32	+128,6	93	+93,8	0,6	2,9
<b>Australien</b>	<b>32</b>	<b>+68,4</b>	<b>80</b>	<b>+66,7</b>	<b>0,5</b>	<b>2,5</b>
<b>Neuseeland und Ozeanien</b>	<b>6</b>	<b>+50,0</b>	<b>6</b>	<b>+50,0</b>	<b>-</b>	<b>1,0</b>
<b>Ohne Angabe</b>	<b>435</b>	<b>+46,5</b>	<b>644</b>	<b>-11,2</b>	<b>4,0</b>	<b>1,5</b>



## Noch: 2.4 Leistung der Beherbergungsstätten nach Reisegebieten und Herkunftsländern

**Februar 2007**

Reisegebiet Herkunftsland (ständiger Wohnsitz)	Ankünfte		Übernachtungen			Mittlere Aufenthalts- dauer <sup>3)</sup>
	aller Gäste	Verän- derung <sup>1)</sup>	aller Gäste	Verän- derung <sup>1)</sup>	Anteil <sup>2)</sup>	
<b>Bonn und Rhein-Sieg-Kreis</b>	<b>77 882</b>	<b>+5,8</b>	<b>153 393</b>	<b>+6,0</b>	<b>100</b>	<b>2,0</b>
<b>Bundesrepublik Deutschland</b>	<b>67 469</b>	<b>+4,8</b>	<b>129 960</b>	<b>+5,2</b>	<b>84,7</b>	<b>1,9</b>
<b>Ausland</b>	<b>10 413</b>	<b>+12,8</b>	<b>23 433</b>	<b>+10,3</b>	<b>15,3</b>	<b>2,3</b>
<b>Europa</b>	<b>7 899</b>	<b>+9,7</b>	<b>16 823</b>	<b>+12,9</b>	<b>71,8</b>	<b>2,1</b>
EU-Länder	6 812	+11,1	14 078	+13,0	60,1	2,1
Belgien	1 157	+27,6	2 146	+26,2	9,2	1,9
Dänemark	162	+39,7	320	+24,5	1,4	2,0
Estland	22	+175,0	30	+150,0	0,1	1,4
Finnland	97	+38,6	478	+212,4	2,0	4,9
Frankreich	827	+33,2	1 881	+45,4	8,0	2,3
Griechenland	60	+17,6	123	+20,6	0,5	2,1
Irland, Republik	58	+18,4	119	-6,3	0,5	2,1
Italien	452	-12,7	923	-10,6	3,9	2,0
Lettland	2	-90,0	2	-95,3	-	1,0
Litauen	9	+28,6	16	+6,7	0,1	1,8
Luxemburg	93	-12,3	156	+17,3	0,7	1,7
Malta	3	+50,0	5	-50,0	-	1,7
Niederlande	1 025	+21,6	1 822	+11,4	7,8	1,8
Österreich	454	-5,8	955	-1,6	4,1	2,1
Polen	363	+50,0	1 189	+31,4	5,1	3,3
Portugal	46	-	90	-31,8	0,4	2,0
Schweden	149	+12,0	270	-4,3	1,2	1,8
Slowakische Republik	65	+225,0	152	+406,7	0,6	2,3
Slowenien	28	+16,7	60	+93,5	0,3	2,1
Spanien	247	-9,5	599	+4,9	2,6	2,4
Tschechische Republik	200	+19,8	337	-19,2	1,4	1,7
Ungarn	77	-31,9	198	-25,0	0,8	2,6
Vereinigtes Königreich	1 212	-7,2	2 194	-5,2	9,4	1,8
Zypern	4	-42,9	13	-48,0	0,1	3,3
Island	32	+220,0	94	+452,9	0,4	2,9
Norwegen	60	-13,0	115	-26,3	0,5	1,9
Russland	180	-24,4	560	-20,1	2,4	3,1
Schweiz	503	+11,3	1 107	+40,3	4,7	2,2
Ukraine	29	+123,1	74	+221,7	0,3	2,6
Türkei	70	-11,4	134	-48,9	0,6	1,9
sonstige europäische Länder	213	+1,9	661	+32,5	2,8	3,1
<b>Afrika</b>	<b>153</b>	<b>+21,4</b>	<b>471</b>	<b>-13,1</b>	<b>2,0</b>	<b>3,1</b>
Republik Südafrika	23	-25,8	61	-60,6	0,3	2,7
sonstige afrikanische Länder	130	+36,8	410	+5,9	1,7	3,2
<b>Asien</b>	<b>1 070</b>	<b>+8,6</b>	<b>3 154</b>	<b>-1,3</b>	<b>13,5</b>	<b>2,9</b>
Arabische Golfstaaten	185	+79,6	1 218	+94,3	5,2	6,6
Volksrepublik China und Hongkong	333	-7,2	531	-50,5	2,3	1,6
Indien	28	-22,2	161	+13,4	0,7	5,8
Israel	38	-7,3	95	-5,9	0,4	2,5
Japan	296	+27,6	548	-8,5	2,3	1,9
Südkorea	24	-22,6	40	-36,5	0,2	1,7
Taiwan	9	-75,7	49	-55,5	0,2	5,4
sonstige asiatische Länder	157	+7,5	512	+6,2	2,2	3,3
<b>Amerika</b>	<b>818</b>	<b>+11,9</b>	<b>2 229</b>	<b>+5,1</b>	<b>9,5</b>	<b>2,7</b>
Kanada	104	+33,3	323	-4,7	1,4	3,1
USA	577	+3,8	1 345	-8,6	5,7	2,3
Mittelamerika und Karibik	34	+54,5	123	+25,5	0,5	3,6
Brasilien	38	+72,7	94	+1,1	0,4	2,5
sonstige südamerikanische Länder	65	+22,6	344	+189,1	1,5	5,3
<b>Australien</b>	<b>47</b>	<b>+38,2</b>	<b>105</b>	<b>+23,5</b>	<b>0,4</b>	<b>2,2</b>
<b>Neuseeland und Ozeanien</b>	<b>9</b>	<b>+28,6</b>	<b>31</b>	<b>+93,8</b>	<b>0,1</b>	<b>3,4</b>
<b>Ohne Angabe</b>	<b>417</b>	<b>+179,9</b>	<b>620</b>	<b>+61,5</b>	<b>2,6</b>	<b>1,5</b>

## Noch: 2.4 Leistung der Beherbergungsstätten nach Reisegebieten und Herkunftsländern

**Februar 2007**

Reisegebiet Herkunftsland (ständiger Wohnsitz)	Ankünfte		Übernachtungen			Mittlere Aufenthalts- dauer <sup>3)</sup>
	aller Gäste	Verän- derung <sup>1)</sup>	aller Gäste	Verän- derung <sup>1)</sup>	Anteil <sup>2)</sup>	
<b>Köln und Region</b>	<b>216 003</b>	<b>+1,9</b>	<b>376 027</b>	<b>-0,1</b>	<b>100</b>	<b>1,7</b>
<b>Bundesrepublik Deutschland</b>	<b>169 429</b>	<b>+4,1</b>	<b>283 513</b>	<b>+4,1</b>	<b>75,4</b>	<b>1,7</b>
<b>Ausland</b>	<b>46 574</b>	<b>-5,5</b>	<b>92 514</b>	<b>-11,0</b>	<b>24,6</b>	<b>2,0</b>
<b>Europa</b>	<b>35 531</b>	<b>-5,1</b>	<b>68 017</b>	<b>-9,2</b>	<b>73,5</b>	<b>1,9</b>
EU-Länder	29 542	-4,6	54 808	-9,0	59,2	1,9
Belgien	3 000	+8,5	4 531	+2,3	4,9	1,5
Dänemark	440	-5,0	974	+7,7	1,1	2,2
Estland	57	+90,0	120	+57,9	0,1	2,1
Finnland	383	-19,5	830	-13,5	0,9	2,2
Frankreich	3 082	+7,7	5 314	+7,5	5,7	1,7
Griechenland	358	+13,3	898	+7,0	1,0	2,5
Irland, Republik	397	+19,6	1 013	+11,7	1,1	2,6
Italien	1 959	-39,0	3 907	-45,5	4,2	2,0
Lettland	77	+51,0	197	+79,1	0,2	2,6
Litauen	144	+171,7	262	+116,5	0,3	1,8
Luxemburg	873	+42,0	1 390	+31,9	1,5	1,6
Malta	18	+20,0	47	-7,8	0,1	2,6
Niederlande	4 039	+1,3	6 458	-4,7	7,0	1,6
Österreich	1 969	+0,3	4 092	+3,3	4,4	2,1
Polen	744	-13,3	1 618	-12,6	1,7	2,2
Portugal	285	-	601	-9,4	0,6	2,1
Schweden	609	-12,6	1 186	-2,4	1,3	1,9
Slowakische Republik	94	+452,9	184	+291,5	0,2	2,0
Slowenien	63	+31,3	114	-21,4	0,1	1,8
Spanien	1 799	-22,1	3 701	-27,0	4,0	2,1
Tschechische Republik	401	-12,8	930	-0,5	1,0	2,3
Ungarn	335	-1,5	870	+4,7	0,9	2,6
Vereinigtes Königreich	8 399	-4,4	15 531	-9,2	16,8	1,8
Zypern	17	-39,3	40	-53,5	-	2,4
Island	100	-20,0	196	+12,6	0,2	2,0
Norwegen	291	-26,9	696	-9,5	0,8	2,4
Russland	786	-16,7	2 270	-5,8	2,5	2,9
Schweiz	2 627	+8,8	5 351	+14,3	5,8	2,0
Ukraine	62	-18,4	138	-35,5	0,1	2,2
Türkei	1 122	-30,5	2 123	-49,1	2,3	1,9
sonstige europäische Länder	1 001	+11,8	2 435	+9,2	2,6	2,4
<b>Afrika</b>	<b>549</b>	<b>-7,1</b>	<b>1 479</b>	<b>-4,9</b>	<b>1,6</b>	<b>2,7</b>
Republik Südafrika	88	+15,8	321	+96,9	0,3	3,6
sonstige afrikanische Länder	461	-10,5	1 158	-16,9	1,3	2,5
<b>Asien</b>	<b>4 017</b>	<b>-24,2</b>	<b>9 135</b>	<b>-32,9</b>	<b>9,9</b>	<b>2,3</b>
Arabische Golfstaaten	499	-20,2	2 040	+1,3	2,2	4,1
Volksrepublik China und Hongkong	820	-31,1	1 666	-51,9	1,8	2,0
Indien	167	+16,8	585	+31,2	0,6	3,5
Israel	157	-37,9	331	-45,4	0,4	2,1
Japan	885	-21,0	1 755	-26,2	1,9	2,0
Südkorea	135	+22,7	252	+8,2	0,3	1,9
Taiwan	101	-59,9	242	-73,5	0,3	2,4
sonstige asiatische Länder	1 253	-21,8	2 264	-36,4	2,4	1,8
<b>Amerika</b>	<b>4 899</b>	<b>+18,5</b>	<b>10 711</b>	<b>+7,6</b>	<b>11,6</b>	<b>2,2</b>
Kanada	269	+21,2	862	+54,5	0,9	3,2
USA	3 862	+19,3	8 244	+6,7	8,9	2,1
Mittelamerika und Karibik	90	+13,9	241	-19,1	0,3	2,7
Brasilien	377	+32,3	766	+22,6	0,8	2,0
sonstige südamerikanische Länder	301	-3,2	598	-20,3	0,6	2,0
<b>Australien</b>	<b>221</b>	<b>-35,2</b>	<b>432</b>	<b>-45,0</b>	<b>0,5</b>	<b>2,0</b>
<b>Neuseeland und Ozeanien</b>	<b>30</b>	<b>-34,8</b>	<b>82</b>	<b>-16,3</b>	<b>0,1</b>	<b>2,7</b>
<b>Ohne Angabe</b>	<b>1 327</b>	<b>-7,4</b>	<b>2 658</b>	<b>-12,5</b>	<b>2,9</b>	<b>2,0</b>

## Noch: 2.4 Leistung der Beherbergungsstätten nach Reisegebieten und Herkunftsländern

**Februar 2007**

Reisegebiet Herkunftsland (ständiger Wohnsitz)	Ankünfte		Übernachtungen			Mittlere Aufenthalts- dauer <sup>3)</sup>
	aller Gäste	Verän- derung <sup>1)</sup>	aller Gäste	Verän- derung <sup>1)</sup>	Anteil <sup>2)</sup>	
<b>Düsseldorf und Kreis Mettmann</b>	<b>163 998</b>	<b>+5,8</b>	<b>283 791</b>	<b>+5,2</b>	<b>100</b>	<b>1,7</b>
<b>Bundesrepublik Deutschland</b>	<b>113 663</b>	<b>+6,2</b>	<b>190 526</b>	<b>+8,8</b>	<b>67,1</b>	<b>1,7</b>
<b>Ausland</b>	<b>50 335</b>	<b>+5,0</b>	<b>93 265</b>	<b>-1,4</b>	<b>32,9</b>	<b>1,9</b>
<b>Europa</b>	<b>37 316</b>	<b>+5,4</b>	<b>65 885</b>	<b>+1,3</b>	<b>70,6</b>	<b>1,8</b>
EU-Länder	29 600	+2,0	49 912	-2,4	53,5	1,7
Belgien	1 468	+1,7	2 095	-0,8	2,2	1,4
Dänemark	825	+0,2	1 263	-2,1	1,4	1,5
Estland	64	+236,8	122	+165,2	0,1	1,9
Finnland	796	-5,9	1 361	-8,0	1,5	1,7
Frankreich	2 880	+8,9	4 352	-0,4	4,7	1,5
Griechenland	945	+15,2	1 975	+6,0	2,1	2,1
Irland, Republik	612	+20,5	1 262	+10,5	1,4	2,1
Italien	2 705	-4,0	5 157	-7,6	5,5	1,9
Lettland	82	+203,7	164	+168,9	0,2	2,0
Litauen	99	+70,7	185	+45,7	0,2	1,9
Luxemburg	316	+13,3	519	+30,1	0,6	1,6
Malta	5	-37,5	11	-38,9	-	2,2
Niederlande	4 683	+3,5	7 008	-1,5	7,5	1,5
Österreich	1 971	+6,7	3 820	+4,4	4,1	1,9
Polen	790	-6,5	1 536	-11,4	1,6	1,9
Portugal	286	-36,0	560	-27,2	0,6	2,0
Schweden	910	-11,0	1 433	-14,3	1,5	1,6
Slowakische Republik	102	+200,0	173	+150,7	0,2	1,7
Slowenien	68	+23,6	163	+2,5	0,2	2,4
Spanien	2 711	+8,2	4 390	+4,2	4,7	1,6
Tschechische Republik	411	+16,1	669	-5,5	0,7	1,6
Ungarn	299	-0,3	493	-34,1	0,5	1,6
Vereinigtes Königreich	6 534	-3,6	11 066	-6,4	11,9	1,7
Zypern	38	-	135	x	0,1	3,6
Island	256	+306,3	386	+150,6	0,4	1,5
Norwegen	576	+21,8	1 013	+3,8	1,1	1,8
Russland	1 586	+17,8	5 037	+26,6	5,4	3,2
Schweiz	3 026	+29,2	4 869	+23,4	5,2	1,6
Ukraine	141	+131,1	334	+65,3	0,4	2,4
Türkei	1 013	+5,4	2 116	-0,4	2,3	2,1
sonstige europäische Länder	1 118	-3,8	2 218	-11,0	2,4	2,0
<b>Afrika</b>	<b>409</b>	<b>-6,8</b>	<b>1 012</b>	<b>+11,0</b>	<b>1,1</b>	<b>2,5</b>
Republik Südafrika	88	-24,1	193	-4,0	0,2	2,2
sonstige afrikanische Länder	321	-0,6	819	+15,2	0,9	2,6
<b>Asien</b>	<b>5 859</b>	<b>+1,9</b>	<b>13 775</b>	<b>+1,3</b>	<b>14,8</b>	<b>2,4</b>
Arabische Golfstaaten	1 305	+53,2	2 474	+40,2	2,7	1,9
Volksrepublik China und Hongkong	824	-16,9	2 222	-18,9	2,4	2,7
Indien	340	+146,4	674	+92,0	0,7	2,0
Israel	200	+4,7	357	+3,2	0,4	1,8
Japan	2 106	-7,3	4 160	-16,3	4,5	2,0
Südkorea	385	+10,0	2 385	+70,5	2,6	6,2
Taiwan	96	-46,7	245	-29,4	0,3	2,6
sonstige asiatische Länder	603	-21,9	1 258	-25,2	1,3	2,1
<b>Amerika</b>	<b>3 747</b>	<b>-6,2</b>	<b>7 796</b>	<b>-30,2</b>	<b>8,4</b>	<b>2,1</b>
Kanada	443	+25,9	1 101	+21,3	1,2	2,5
USA	2 805	-7,8	5 521	-11,0	5,9	2,0
Mittelamerika und Karibik	196	-36,2	417	-84,8	0,4	2,1
Brasilien	129	-27,1	319	-21,4	0,3	2,5
sonstige südamerikanische Länder	174	+47,5	438	-52,2	0,5	2,5
<b>Australien</b>	<b>464</b>	<b>+41,0</b>	<b>1 028</b>	<b>+36,3</b>	<b>1,1</b>	<b>2,2</b>
<b>Neuseeland und Ozeanien</b>	<b>22</b>	<b>+37,5</b>	<b>43</b>	<b>+95,5</b>	<b>-</b>	<b>2,0</b>
<b>Ohne Angabe</b>	<b>2 518</b>	<b>+27,3</b>	<b>3 726</b>	<b>+18,6</b>	<b>4,0</b>	<b>1,5</b>

## Noch: 2.4 Leistung der Beherbergungsstätten nach Reisegebieten und Herkunftsländern

**Februar 2007**

Reisegebiet Herkunftsland (ständiger Wohnsitz)	Ankünfte		Übernachtungen			Mittlere Aufenthalts- dauer <sup>3)</sup>
	aller Gäste	Verän- derung <sup>1)</sup>	aller Gäste	Verän- derung <sup>1)</sup>	Anteil <sup>2)</sup>	
<b>Ruhrgebiet</b>	<b>169 499</b>	<b>+1,9</b>	<b>317 978</b>	<b>+0,1</b>	<b>100</b>	<b>1,9</b>
<b>Bundesrepublik Deutschland</b>	<b>144 668</b>	<b>+2,5</b>	<b>269 799</b>	<b>+1,0</b>	<b>84,8</b>	<b>1,9</b>
<b>Ausland</b>	<b>24 831</b>	<b>-1,2</b>	<b>48 179</b>	<b>-4,6</b>	<b>15,2</b>	<b>1,9</b>
<b>Europa</b>	<b>20 666</b>	<b>-2,1</b>	<b>38 267</b>	<b>-5,1</b>	<b>79,4</b>	<b>1,9</b>
EU-Länder	17 147	-1,6	31 176	-6,4	64,7	1,8
Belgien	994	-3,1	1 576	-14,5	3,3	1,6
Dänemark	427	-49,5	733	-58,7	1,5	1,7
Estland	46	-56,6	70	-44,0	0,1	1,5
Finnland	295	-12,2	596	-3,6	1,2	2,0
Frankreich	1 527	+0,7	2 291	-7,3	4,8	1,5
Griechenland	417	+64,2	852	+53,2	1,8	2,0
Irland, Republik	133	+62,2	229	+38,8	0,5	1,7
Italien	1 081	-14,5	2 016	-31,6	4,2	1,9
Lettland	246	+186,0	482	-10,1	1,0	2,0
Litauen	78	-47,7	185	-23,6	0,4	2,4
Luxemburg	270	+27,4	398	+32,7	0,8	1,5
Malta	4	x	6	x	-	1,5
Niederlande	3 862	-0,3	7 235	-0,4	15,0	1,9
Österreich	1 355	+1,8	2 770	+9,2	5,7	2,0
Polen	1 421	+10,2	2 907	+11,3	6,0	2,0
Portugal	405	+48,9	664	+38,3	1,4	1,6
Schweden	490	+13,4	810	+2,0	1,7	1,7
Slowakische Republik	120	-30,2	278	-5,4	0,6	2,3
Slowenien	39	-20,4	54	-28,0	0,1	1,4
Spanien	745	-17,6	1 291	-24,3	2,7	1,7
Tschechische Republik	448	+54,0	849	+47,7	1,8	1,9
Ungarn	239	-28,4	553	-14,1	1,1	2,3
Vereinigtes Königreich	2 502	-4,0	4 321	-9,3	9,0	1,7
Zypern	3	+200,0	10	+400,0	-	3,3
Island	32	+113,3	52	+136,4	0,1	1,6
Norwegen	330	-5,7	611	-17,1	1,3	1,9
Russland	483	-13,0	1 184	-3,5	2,5	2,5
Schweiz	1 367	+3,0	2 234	-1,2	4,6	1,6
Ukraine	85	+77,1	190	+32,9	0,4	2,2
Türkei	541	-10,4	1 293	+32,3	2,7	2,4
sonstige europäische Länder	681	-12,1	1 527	-6,5	3,2	2,2
<b>Afrika</b>	<b>195</b>	<b>+2,6</b>	<b>457</b>	<b>-9,3</b>	<b>0,9</b>	<b>2,3</b>
Republik Südafrika	63	+61,5	129	-2,3	0,3	2,0
sonstige afrikanische Länder	132	-12,6	328	-11,8	0,7	2,5
<b>Asien</b>	<b>1 311</b>	<b>-19,4</b>	<b>4 119</b>	<b>-15,9</b>	<b>8,5</b>	<b>3,1</b>
Arabische Golfstaaten	61	-17,6	163	-50,6	0,3	2,7
Volksrepublik China und Hongkong	371	-34,5	798	-58,6	1,7	2,2
Indien	284	x	1 580	x	3,3	5,6
Israel	71	-39,3	113	-69,9	0,2	1,6
Japan	251	-38,8	566	-34,7	1,2	2,3
Südkorea	40	-42,9	74	-63,2	0,2	1,9
Taiwan	13	-60,6	48	-73,9	0,1	3,7
sonstige asiatische Länder	220	-29,9	777	-12,7	1,6	3,5
<b>Amerika</b>	<b>1 735</b>	<b>+25,1</b>	<b>3 897</b>	<b>+17,3</b>	<b>8,1</b>	<b>2,2</b>
Kanada	247	+48,8	613	+43,9	1,3	2,5
USA	1 180	+11,8	2 542	+7,6	5,3	2,2
Mittelamerika und Karibik	35	+20,7	105	+19,3	0,2	3,0
Brasilien	200	+135,3	477	+61,7	1,0	2,4
sonstige südamerikanische Länder	73	+40,4	160	+5,3	0,3	2,2
<b>Australien</b>	<b>64</b>	<b>-32,6</b>	<b>153</b>	<b>-26,4</b>	<b>0,3</b>	<b>2,4</b>
<b>Neuseeland und Ozeanien</b>	<b>13</b>	<b>+30,0</b>	<b>30</b>	<b>+36,4</b>	<b>0,1</b>	<b>2,3</b>
<b>Ohne Angabe</b>	<b>847</b>	<b>+18,3</b>	<b>1 256</b>	<b>+2,2</b>	<b>2,6</b>	<b>1,5</b>

## Noch: 2.4 Leistung der Beherbergungsstätten nach Reisegebieten und Herkunftsländern

**Februar 2007**

Reisegebiet Herkunftsland (ständiger Wohnsitz)	Ankünfte		Übernachtungen			Mittlere Aufenthalts- dauer <sup>3)</sup>
	aller Gäste	Verän- derung <sup>1)</sup>	aller Gäste	Verän- derung <sup>1)</sup>	Anteil <sup>2)</sup>	
<b>Nordrhein-Westfalen</b>	<b>1 199 815</b>	<b>+1,2</b>	<b>2 723 757</b>	<b>-0,6</b>	<b>100</b>	<b>2,3</b>
<b>Bundesrepublik Deutschland</b>	<b>968 610</b>	<b>+2,6</b>	<b>2 200 856</b>	<b>+1,1</b>	<b>80,8</b>	<b>2,3</b>
<b>Ausland</b>	<b>231 205</b>	<b>-4,1</b>	<b>522 901</b>	<b>-7,5</b>	<b>19,2</b>	<b>2,3</b>
<b>Europa</b>	<b>188 629</b>	<b>-5,7</b>	<b>423 872</b>	<b>-8,1</b>	<b>81,1</b>	<b>2,2</b>
EU-Länder	163 050	-7,3	367 881	-9,7	70,4	2,3
Belgien	15 121	+8,5	31 774	+13,6	6,1	2,1
Dänemark	3 290	-13,8	5 961	-17,4	1,1	1,8
Estland	265	+15,7	523	+35,1	0,1	2,0
Finnland	2 124	-8,1	4 296	-0,9	0,8	2,0
Frankreich	12 987	+5,7	21 858	+2,7	4,2	1,7
Griechenland	2 220	+18,4	5 070	+12,0	1,0	2,3
Irland, Republik	1 492	+12,9	3 551	+16,6	0,7	2,4
Italien	9 327	-13,8	18 389	-21,2	3,5	2,0
Lettland	500	+80,5	1 016	+13,1	0,2	2,0
Litauen	477	+34,7	986	+42,3	0,2	2,1
Luxemburg	2 039	+25,2	3 341	+26,4	0,6	1,6
Malta	80	-21,6	175	-34,0	-	2,2
Niederlande	55 384	-19,7	154 377	-19,2	29,5	2,8
Österreich	8 281	+3,2	17 440	+5,6	3,3	2,1
Polen	6 513	+10,3	17 242	+4,5	3,3	2,6
Portugal	1 386	-0,2	2 905	+6,7	0,6	2,1
Schweden	3 382	-8,0	5 863	-10,3	1,1	1,7
Slowakische Republik	692	+83,6	1 474	+3,9	0,3	2,1
Slowenien	372	+5,7	826	-14,8	0,2	2,2
Spanien	7 293	-7,7	13 932	-11,6	2,7	1,9
Tschechische Republik	2 720	+15,8	5 376	+2,7	1,0	2,0
Ungarn	1 572	-7,9	3 645	-9,1	0,7	2,3
Vereinigtes Königreich	25 421	-2,6	47 564	-4,7	9,1	1,9
Zypern	112	+28,7	297	+26,9	0,1	2,7
Island	473	+4,9	893	+14,3	0,2	1,9
Norwegen	1 867	+6,3	3 671	+2,6	0,7	2,0
Russland	4 533	+1,8	13 391	+6,8	2,6	3,0
Schweiz	10 177	+13,8	18 568	+13,8	3,6	1,8
Ukraine	627	+84,4	1 702	+57,4	0,3	2,7
Türkei	3 733	-9,2	7 937	-15,4	1,5	2,1
sonstige europäische Länder	4 169	+1,6	9 829	+0,4	1,9	2,4
<b>Afrika</b>	<b>1 907</b>	<b>+15,2</b>	<b>4 821</b>	<b>+10,7</b>	<b>0,9</b>	<b>2,5</b>
Republik Südafrika	578	+50,9	1 367	+39,1	0,3	2,4
sonstige afrikanische Länder	1 329	+4,4	3 454	+2,4	0,7	2,6
<b>Asien</b>	<b>15 236</b>	<b>-9,9</b>	<b>39 937</b>	<b>-13,0</b>	<b>7,6</b>	<b>2,6</b>
Arabische Golfstaaten	2 278	+24,0	6 656	+17,9	1,3	2,9
Volksrepublik China und Hongkong	3 163	-21,8	8 730	-31,4	1,7	2,8
Indien	1 103	+132,7	3 860	+149,8	0,7	3,5
Israel	656	-16,8	1 345	-28,0	0,3	2,1
Japan	4 151	-12,6	8 639	-19,0	1,7	2,1
Südkorea	785	+7,4	3 409	+47,5	0,7	4,3
Taiwan	303	-51,1	850	-54,4	0,2	2,8
sonstige asiatische Länder	2 797	-23,7	6 448	-30,5	1,2	2,3
<b>Amerika</b>	<b>14 938</b>	<b>+9,1</b>	<b>35 138</b>	<b>-4,3</b>	<b>6,7</b>	<b>2,4</b>
Kanada	1 383	+18,7	4 204	+27,4	0,8	3,0
USA	11 304	+7,4	25 061	-1,1	4,8	2,2
Mittelamerika und Karibik	473	-14,3	1 287	-63,7	0,2	2,7
Brasilien	986	+27,1	2 336	+12,7	0,4	2,4
sonstige südamerikanische Länder	792	+16,0	2 250	-8,5	0,4	2,8
<b>Australien</b>	<b>1 018</b>	<b>+10,2</b>	<b>2 297</b>	<b>+5,8</b>	<b>0,4</b>	<b>2,3</b>
<b>Neuseeland und Ozeanien</b>	<b>114</b>	<b>+3,6</b>	<b>284</b>	<b>+8,8</b>	<b>0,1</b>	<b>2,5</b>
<b>Ohne Angabe</b>	<b>9 363</b>	<b>+19,7</b>	<b>16 552</b>	<b>+10,6</b>	<b>3,2</b>	<b>1,8</b>

## 3.1 Leistung der Beherbergungs

Januar bis

Amtliche Schlüsselnummer	Verwaltungsbezirk	Ankünfte			
		aller Gäste	Veränderung <sup>1)</sup>	ausländischer Gäste	Veränderung <sup>1)</sup>
	<b>Kreisfreie Städte</b>				
<b>111 000</b>	<b>Düsseldorf</b>	<b>267 124</b>	<b>+6,3</b>	<b>95 973</b>	<b>+6,9</b>
<b>112 000</b>	<b>Duisburg</b>	<b>24 800</b>	<b>-0,3</b>	<b>4 249</b>	<b>+11,7</b>
<b>113 000</b>	<b>Essen</b>	<b>65 687</b>	<b>+6,6</b>	<b>10 646</b>	<b>+7,7</b>
<b>114 000</b>	<b>Krefeld</b>	<b>16 392</b>	<b>+1,4</b>	<b>3 335</b>	<b>-0,2</b>
<b>116 000</b>	<b>Mönchengladbach</b>	<b>16 127</b>	<b>+2,7</b>	<b>2 591</b>	<b>-10,0</b>
<b>117 000</b>	<b>Mülheim an der Ruhr</b>	<b>12 002</b>	<b>-</b>	<b>1 574</b>	<b>-17,1</b>
<b>119 000</b>	<b>Oberhausen</b>	<b>19 480</b>	<b>+4,8</b>	<b>3 421</b>	<b>+28,7</b>
<b>120 000</b>	<b>Remscheid</b>	<b>8 224</b>	<b>+1,6</b>	<b>1 587</b>	<b>+3,5</b>
<b>122 000</b>	<b>Solingen</b>	<b>6 494</b>	<b>-1,6</b>	<b>971</b>	<b>+0,3</b>
<b>124 000</b>	<b>Wuppertal</b>	<b>22 548</b>	<b>+1,5</b>	<b>3 700</b>	<b>-2,7</b>
<b>154 000</b>	<b>Kreis Kleve</b>	<b>37 621</b>	<b>-6,9</b>	<b>8 679</b>	<b>+2,3</b>
154 004	Bedburg-Hau	.	.	.	.
154 008	Emmerich am Rhein, Stadt	769	-35,9	194	-45,0
154 012	Geldern, Stadt	2 887	-8,6	179	+6,5
154 016	Goch, Stadt	2 160	-3,3	227	+18,8
154 020	Issum	-	-	-	-
154 024	Kalkar, Stadt	.	.	.	.
154 028	Kerken	1 672	-2,8	185	+92,7
154 032	Kevelaer, Stadt	3 336	-19,6	226	-44,5
154 036	Kleve, Stadt	5 492	-18,8	1 023	-40,9
154 040	Kranenburg	.	.	.	.
154 044	Rees, Stadt	1 256	-2,6	114	-6,6
154 048	Rheurd	1 127	-10,3	1	-50,0
154 052	Straelen, Stadt	1 988	-5,4	88	-53,9
154 056	Uedem	.	.	.	.
154 060	Wachtendonk	.	.	.	.
154 064	Weeze	275	+261,8	9	-43,8
<b>158 000</b>	<b>Kreis Mettmann</b>	<b>72 117</b>	<b>+3,1</b>	<b>15 665</b>	<b>+6,1</b>
158 004	Erkrath, Stadt	3 554	-5,0	696	-32,6
158 008	Haan, Stadt	3 647	-6,6	628	+33,6
158 012	Heiligenhaus, Stadt	.	.	.	.
158 016	Hilden, Stadt	7 504	-26,8	1 789	-6,5
158 020	Langenfeld (Rhld.), Stadt	3 270	-2,6	516	+6,4
158 024	Mettmann, Stadt	9 383	-0,2	774	-36,3
158 026	Monheim am Rhein, Stadt	4 641	+8,4	2 142	+321,7
158 028	Ratingen, Stadt	33 076	+15,7	8 050	-3,1
158 032	Velbert, Stadt	4 485	-0,3	544	+16,7
158 036	Wülfrath, Stadt	.	.	.	.
<b>162 000</b>	<b>Rhein-Kreis Neuss</b>	<b>50 150</b>	<b>+3,1</b>	<b>10 893</b>	<b>+4,1</b>
162 004	Dormagen, Stadt	4 863	+4,3	1 140	+10,8
162 008	Grevenbroich, Stadt	1 943	+20,1	394	+12,6
162 012	Jüchen	.	.	.	.
162 016	Kaarst, Stadt	6 062	+16,7	954	-5,3
162 020	Korschenbroich, Stadt	.	.	.	.
162 022	Meerbusch, Stadt	5 278	+7,2	773	-0,6
162 024	Neuss, Stadt	30 802	-0,6	7 482	+3,7
162 028	Rommerskirchen	571	-3,4	36	+200,0
<b>166 000</b>	<b>Kreis Viersen</b>	<b>20 656</b>	<b>+12,0</b>	<b>2 466</b>	<b>+16,8</b>
166 004	Brüggen	1 900	+17,6	358	+234,6
166 008	Grefrath	.	.	.	.
166 012	Kempen, Stadt	977	-24,7	243	-11,0
166 016	Nettetal, Stadt	7 115	+23,1	687	+18,7
166 020	Niederkrüchten	408	-2,9	38	-26,9
166 024	Schwalmtal	.	.	.	.
166 028	Tönisvorst, Stadt	837	+4,8	5	-44,4
166 032	Viersen, Stadt	2 538	+25,5	237	+47,2
166 036	Willich, Stadt	5 052	+6,8	725	-3,3
<b>170 000</b>	<b>Kreis Wesel</b>	<b>32 317</b>	<b>+3,2</b>	<b>4 989</b>	<b>+4,4</b>
170 004	Alpen	.	.	.	.
170 008	Dinslaken, Stadt	2 109	+20,8	240	-18,9
170 012	Hamminkeln, Stadt	1 216	-3,0	60	+15,4
170 016	Hünxe	571	+7,3	184	+40,5

1) Veränderung gegenüber dem Vorjahresmonat in % - 2) mittlere Aufenthaltsdauer (in Tagen) = Übernachtungen / Ankünfte - 3) mittlere Auslastung der

## stätten nach Verwaltungsbezirken

Februar 2007

Übernachtungen				Mittlere Aufenthaltsdauer <sup>2)</sup>		Mittlere Auslastung der angebotenen Betten <sup>3)</sup>	Amtliche Schlüssel- nummer
aller Gäste	Veränderung <sup>1)</sup>	ausländischer Gäste	Veränderung <sup>1)</sup>	aller Gäste	ausländischer Gäste		
<b>473 310</b>	<b>+6,5</b>	<b>185 513</b>	<b>+4,9</b>	<b>1,8</b>	<b>1,9</b>	<b>43,1</b>	<b>111 000</b>
46 972	+5,6	8 430	+11,4	1,9	2,0	32,2	112 000
141 059	+5,8	23 211	+8,8	2,1	2,2	33,2	113 000
31 762	-2,0	6 809	-2,8	1,9	2,0	31,8	114 000
29 485	+4,4	6 351	+7,8	1,8	2,5	25,6	116 000
20 703	-2,8	3 678	-20,9	1,7	2,3	24,4	117 000
32 356	+4,3	5 752	+25,3	1,7	1,7	35,3	119 000
14 286	+0,5	2 843	-3,9	1,7	1,8	26,8	120 000
12 432	-16,8	2 110	-2,9	1,9	2,2	16,4	122 000
58 040	+8,5	8 173	-2,6	2,6	2,2	38,1	124 000
<b>79 136</b>	<b>-5,8</b>	<b>16 753</b>	<b>+1,2</b>	<b>2,1</b>	<b>1,9</b>	<b>19,1</b>	<b>154 000</b>
.	.	.	.	.	.	.	154 004
1 716	-34,2	374	-46,0	2,2	1,9	13,5	154 008
12 878	-1,0	451	+56,1	4,5	2,5	42,7	154 012
3 448	-12,4	443	+43,8	1,6	2,0	24,8	154 016
.	.	.	.	.	.	.	154 020
.	.	.	.	.	.	.	154 024
2 989	+18,5	409	+249,6	1,8	2,2	28,5	154 028
7 165	+1,0	498	-48,5	2,1	2,2	8,4	154 032
8 744	-31,1	1 707	-56,9	1,6	1,7	16,0	154 036
.	.	.	.	.	.	.	154 040
1 992	-22,9	196	-31,9	1,6	1,7	5,6	154 044
2 021	-17,9	20	-	1,8	20,0	16,2	154 048
3 608	-11,9	132	-66,1	1,8	1,5	21,6	154 052
.	.	.	.	.	.	.	154 056
.	.	.	.	.	.	.	154 060
462	+17,6	14	-33,3	1,7	1,6	9,7	154 064
<b>136 572</b>	<b>+4,6</b>	<b>30 318</b>	<b>-12,3</b>	<b>1,9</b>	<b>1,9</b>	<b>33,2</b>	<b>158 000</b>
6 062	-6,1	1 331	-29,2	1,7	1,9	25,4	158 004
7 391	-5,5	1 340	+52,6	2,0	2,1	28,3	158 008
.	.	.	.	.	.	.	158 012
14 176	-25,0	3 550	-11,8	1,9	2,0	28,6	158 016
4 975	-12,0	1 161	+17,3	1,5	2,3	26,8	158 020
23 334	+19,2	1 642	-40,5	2,5	2,1	40,3	158 024
8 733	+2,4	4 006	+243,9	1,9	1,9	30,7	158 026
59 465	+12,7	15 103	-28,8	1,8	1,9	37,7	158 028
9 005	+15,7	1 591	+59,9	2,0	2,9	27,4	158 032
.	.	.	.	.	.	.	158 036
<b>96 894</b>	<b>+2,1</b>	<b>24 141</b>	<b>-1,0</b>	<b>1,9</b>	<b>2,2</b>	<b>31,7</b>	<b>162 000</b>
8 893	-3,4	2 142	-3,6	1,8	1,9	26,3	162 004
4 161	+4,9	827	-7,1	2,1	2,1	19,4	162 008
.	.	.	.	.	.	.	162 012
10 374	+6,1	1 926	-11,1	1,7	2,0	30,7	162 016
.	.	.	.	.	.	.	162 020
9 860	-5,8	1 884	-40,0	1,9	2,4	27,4	162 022
60 746	+3,0	16 900	+7,1	2,0	2,3	36,3	162 024
1 738	+27,9	236	x	3,0	6,6	30,7	162 028
<b>37 567</b>	<b>+10,0</b>	<b>4 776</b>	<b>+19,9</b>	<b>1,8</b>	<b>1,9</b>	<b>22,6</b>	<b>166 000</b>
3 921	+40,4	693	+209,4	2,1	1,9	10,8	166 004
.	.	.	.	.	.	.	166 008
1 833	-33,2	601	+0,5	1,9	2,5	25,5	166 012
12 176	+14,5	827	+5,6	1,7	1,2	23,5	166 016
898	+10,9	272	+76,6	2,2	7,2	5,0	166 020
.	.	.	.	.	.	.	166 024
1 558	+15,9	8	-38,5	1,9	1,6	25,9	166 028
3 761	+12,7	354	+37,7	1,5	1,5	26,5	166 032
10 151	+5,1	1 538	-4,1	2,0	2,1	42,9	166 036
<b>58 490</b>	<b>+2,1</b>	<b>9 740</b>	<b>+4,5</b>	<b>1,8</b>	<b>2,0</b>	<b>11,3</b>	<b>170 000</b>
4 688	+37,3	682	+35,3	2,2	2,8	20,3	170 004
1 759	-1,3	98	-1,0	1,4	1,6	15,2	170 008
779	-5,8	184	+36,3	1,4	1,0	4,6	170 012
.	.	.	.	.	.	.	170 016

angebotenen Betten = (Übernachtungen / angebotene Bettentage) \* 100

Januar bis

Amtliche Schlüsselnummer	Verwaltungsbezirk	Ankünfte			
		aller Gäste	Veränderung <sup>1)</sup>	ausländischer Gäste	Veränderung <sup>1)</sup>
	<b>Noch: Kreis Wesel</b>				
170 020	Kamp-Lintfort, Stadt	866	-25,9	155	-18,0
170 024	Moers, Stadt	9 797	+8,1	1 615	-16,7
170 028	Neukirchen-Vluyn, Stadt	1 624	+20,4	203	-8,1
170 032	Rheinberg, Stadt	.	.	.	.
170 036	Schermbbeck	3 900	+23,0	497	+114,2
170 040	Sonsbeck	333	-23,6	14	-30,0
170 044	Voerde (Niederrhein), Stadt	885	-28,1	89	+11,3
170 048	Wesel, Stadt	6 727	-6,4	1 486	+20,3
170 052	Xanten, Stadt	3 810	+4,2	384	+33,8
<b>100 000</b>	<b>Reg.-Bez. Düsseldorf</b>	<b>671 739</b>	<b>+4,0</b>	<b>170 739</b>	<b>+6,0</b>
	<b>Kreisfreie Städte</b>				
<b>313 000</b>	<b>Aachen</b>	<b>46 770</b>	<b>+8,1</b>	<b>12 845</b>	<b>+9,3</b>
<b>314 000</b>	<b>Bonn</b>	<b>89 598</b>	<b>+10,6</b>	<b>13 100</b>	<b>+16,6</b>
<b>315 000</b>	<b>Köln</b>	<b>372 395</b>	<b>+3,1</b>	<b>101 458</b>	<b>+2,9</b>
<b>316 000</b>	<b>Leverkusen</b>	<b>17 734</b>	<b>-3,6</b>	<b>4 057</b>	<b>-11,1</b>
<b>354 000</b>	<b>Kreis Aachen</b>	<b>21 273</b>	<b>+2,1</b>	<b>4 600</b>	<b>+4,9</b>
354 004	Alsdorf, Stadt	.	.	.	.
354 008	Baesweiler, Stadt	.	.	.	.
354 012	Eschweiler, Stadt	1 618	-17,8	257	+6,2
354 016	Herzogenrath, Stadt	1 051	-22,3	25	-37,5
354 020	Monschau, Stadt	6 583	+9,5	2 590	+13,0
354 024	Roetgen	1 320	+3,1	107	+13,8
354 028	Simmerath	5 705	+13,2	873	-13,0
354 032	Stolberg (Rhld.), Stadt	2 321	-15,5	579	+8,4
354 036	Würselen, Stadt	1 363	+13,7	78	-21,2
<b>358 000</b>	<b>Kreis Düren</b>	<b>12 266</b>	<b>+3,2</b>	<b>1 987</b>	<b>+11,3</b>
358 004	Aldenhoven	.	.	.	.
358 008	Düren, Stadt	3 992	-19,3	993	+58,9
358 012	Heimbach, Stadt	1 441	+96,9	82	-3,5
358 016	Hürtgenwald	2 528	+15,2	450	-11,9
358 020	Inden	.	.	.	.
358 024	Jülich, Stadt	926	-4,8	198	-2,9
358 028	Kreuzau	.	.	.	.
358 032	Langerwehe	12	x	-	-
358 036	Linnich, Stadt	.	.	.	.
358 040	Merzenich	-	-	-	-
358 044	Nideggen, Stadt	1 885	+8,1	206	-34,4
358 048	Niederzier	.	.	.	.
358 052	Nörvenich	-	-	-	-
358 056	Titz	-	-	-	-
358 060	Vettweiß	.	.	.	.
<b>362 000</b>	<b>Rhein-Erft-Kreis</b>	<b>48 552</b>	<b>+1,0</b>	<b>9 796</b>	<b>-6,1</b>
362 004	Bedburg, Stadt	924	-3,2	76	-16,5
362 008	Bergheim, Stadt	1 807	-9,3	113	+36,1
362 012	Brühl, Stadt	9 627	+11,7	1 549	-7,2
362 016	Elsdorf	517	+32,6	143	+3,6
362 020	Erftstadt, Stadt	1 550	+9,9	93	+31,0
362 024	Frechen, Stadt	9 501	+13,6	2 017	+10,0
362 028	Hürth, Stadt	13 912	-13,7	4 401	-14,6
362 032	Kerpen, Stadt	3 521	+7,3	575	-4,0
362 036	Pulheim, Stadt	3 410	+18,6	456	+16,3
362 040	Wesseling, Stadt	3 783	-6,3	373	-6,3
<b>366 000</b>	<b>Kreis Euskirchen</b>	<b>26 985</b>	<b>-0,5</b>	<b>2 498</b>	<b>-9,0</b>
366 004	Bad Münstereifel, Stadt	4 903	+2,8	215	+2,9
366 008	Blankenheim	2 937	-14,9	108	-18,8
366 012	Dahlem	2 420	-45,8	316	-67,9
366 016	Euskirchen, Stadt	4 768	+6,9	878	+42,5
366 020	Hellenthal	2 886	+64,7	151	-15,6
366 024	Kall	2 612	+21,1	31	-46,6
366 028	Mechernich, Stadt	908	-16,2	27	-59,1
366 032	Nettersheim	.	.	.	.





Januar bis

Amtliche Schlüsselnummer	Verwaltungsbezirk	Ankünfte			
		aller Gäste	Veränderung <sup>1)</sup>	ausländischer Gäste	Veränderung <sup>1)</sup>
	<b>Noch: Kreis Euskirchen</b>				
366 036	Schleiden, Stadt	3 288	+28,7	500	+27,6
366 040	Weilerswist	.	.	.	.
366 044	Zülpich, Stadt	405	-8,2	116	+48,7
<b>370 000</b>	<b>Kreis Heinsberg</b>	<b>9 318</b>	<b>+7,8</b>	<b>1 569</b>	<b>-2,2</b>
370 004	Erkelenz, Stadt	1 784	-5,8	329	+1,2
370 008	Gangelt	.	.	.	.
370 012	Geilenkirchen, Stadt	941	-22,3	323	-29,0
370 016	Heinsberg, Stadt	633	+12,0	89	+15,6
370 020	Hückelhoven, Stadt	598	-45,2	74	-81,5
370 024	Selkant	.	.	.	.
370 028	Übach-Palenberg, Stadt	1 267	+21,6	428	x
370 032	Waldfeucht	.	.	.	.
370 036	Wassenberg, Stadt	812	+2,1	49	+2,1
370 040	Wegberg, Stadt	2 999	+64,6	185	-15,9
<b>374 000</b>	<b>Oberbergischer Kreis</b>	<b>34 920</b>	<b>+5,7</b>	<b>2 357</b>	<b>+9,4</b>
374 004	Bergneustadt, Stadt	983	+34,5	18	-
374 008	Engelskirchen	2 435	+8,4	36	-43,8
374 012	Gummersbach, Stadt	6 611	+13,0	936	+5,5
374 016	Hückeswagen, Stadt	1 501	-0,8	152	+6,3
374 020	Lindlar	2 073	-3,8	38	+18,8
374 024	Marienheide	2 509	-21,5	202	+1,0
374 028	Morsbach	1 149	-5,0	-	-100,0
374 032	Nümbrecht	6 687	+10,4	183	+0,5
374 036	Radevormwald, Stadt	3 948	+40,4	108	+92,9
374 040	Reichshof	1 492	-23,8	41	-16,3
374 044	Waldbrohl, Stadt	1 052	-20,7	8	-
374 048	Wiehl, Stadt	2 769	+10,5	323	+5,2
374 052	Wipperfürth, Stadt	1 711	+15,8	312	+56,8
<b>378 000</b>	<b>Rhein.-Berg. Kreis</b>	<b>27 094</b>	<b>+10,3</b>	<b>3 061</b>	<b>+13,1</b>
378 004	Bergisch Gladbach, Stadt	11 822	-0,1	1 856	+20,8
378 008	Burscheid, Stadt	1 378	+14,7	581	+27,4
378 012	Kürten	916	+56,3	16	-
378 016	Leichlingen (Rhld.), Stadt	1 200	+5,6	44	-59,6
378 020	Odenthal	3 148	+72,7	130	-44,2
378 024	Overath, Stadt	1 438	+5,3	125	+5,0
378 028	Rösrath, Stadt	2 656	+22,7	108	+24,1
378 032	Wermelskirchen, Stadt	4 536	+1,6	201	+33,1
<b>382 000</b>	<b>Rhein-Sieg-Kreis</b>	<b>70 934</b>	<b>+11,1</b>	<b>8 327</b>	<b>+18,7</b>
382 004	Alfter	522	-4,7	34	+3,0
382 008	Bad Honnef, Stadt	13 480	+16,3	971	+29,0
382 012	Bornheim, Stadt	1 871	-22,2	54	-41,9
382 016	Eitorf	1 396	+10,6	-	-100,0
382 020	Hennef (Sieg), Stadt	8 321	+30,7	496	-13,1
382 024	Königswinter, Stadt	13 991	+1,5	2 002	+14,0
382 028	Lohmar, Stadt	2 308	+17,6	219	-5,2
382 032	Meckenheim, Stadt	1 438	+6,0	198	-31,0
382 036	Much	.	.	.	.
382 040	Neunkirchen-Seelscheid	.	.	.	.
382 044	Niederkassel, Stadt	2 092	-21,1	184	-24,3
382 048	Rheinbach, Stadt	463	-26,9	45	+125,0
382 052	Ruppichterath	1 169	+57,5	44	x
382 056	Sankt Augustin, Stadt	2 178	+52,0	273	+152,8
382 060	Siegburg, Stadt	5 968	+13,4	1 319	+40,8
382 064	Swisttal	586	+17,7	48	-5,9
382 068	Troisdorf, Stadt	8 576	+12,3	2 116	+30,1
382 072	Wachtberg	1 984	+16,3	126	+2,4
382 076	Windeck	892	-10,4	10	-16,7
<b>300 000</b>	<b>Reg.-Bez. Köln</b>	<b>777 839</b>	<b>+4,8</b>	<b>165 655</b>	<b>+4,2</b>
	<b>Kreisfreie Städte</b>				
<b>512 000</b>	<b>Bottrop</b>	<b>3 444</b>	<b>-24,9</b>	<b>631</b>	<b>-26,0</b>
<b>513 000</b>	<b>Gelsenkirchen</b>	<b>16 112</b>	<b>-0,1</b>	<b>2 116</b>	<b>-12,8</b>
<b>515 000</b>	<b>Münster</b>	<b>66 660</b>	<b>+10,8</b>	<b>5 373</b>	<b>+13,3</b>

## stätten nach Verwaltungsbezirken

Februar 2007

Übernachtungen				Mittlere Aufenthaltsdauer <sup>2)</sup>		Mittlere Auslastung der angebotenen Betten <sup>3)</sup>	Amtliche Schlüssel- nummer
aller Gäste	Veränderung <sup>1)</sup>	ausländischer Gäste	Veränderung <sup>1)</sup>	aller Gäste	ausländischer Gäste		
8 873	+26,4	2 105	+44,6	2,7	4,2	10,1	366 036
.	.	.	.	.	.	.	366 040
2 783	-12,0	250	+30,9	6,9	2,2	33,2	366 044
<b>22 375</b>	<b>+8,5</b>	<b>4 118</b>	<b>-21,7</b>	<b>2,4</b>	<b>2,6</b>	<b>24,2</b>	<b>370 000</b>
4 892	+9,3	864	+27,6	2,7	2,6	38,4	370 004
.	.	.	.	.	.	.	370 008
2 331	-37,9	1 013	-44,8	2,5	3,1	25,1	370 012
1 272	-20,5	193	+7,8	2,0	2,2	21,3	370 016
1 541	-40,7	202	-86,3	2,6	2,7	16,4	370 020
.	.	.	.	.	.	.	370 024
2 453	+20,8	845	x	1,9	2,0	27,2	370 028
.	.	.	.	.	.	.	370 032
1 711	+12,1	139	-7,9	2,1	2,8	9,4	370 036
7 463	+97,8	635	+9,3	2,5	3,4	31,2	370 040
<b>118 239</b>	<b>+5,8</b>	<b>5 320</b>	<b>-5,4</b>	<b>3,4</b>	<b>2,3</b>	<b>28,4</b>	<b>374 000</b>
1 935	+38,3	52	+2,0	2,0	2,9	4,2	374 004
17 500	+5,8	65	-51,1	7,2	1,8	69,6	374 008
13 621	+11,2	2 023	-7,7	2,1	2,2	25,3	374 012
2 943	-8,7	453	-17,3	2,0	3,0	7,6	374 016
5 160	+3,6	75	+56,3	2,5	2,0	14,7	374 020
4 734	-18,4	425	+6,3	1,9	2,1	16,7	374 024
2 504	+6,1	-	-100,0	2,2	-	15,7	374 028
31 493	+15,4	426	-9,2	4,7	2,3	54,9	374 032
11 549	+30,3	223	+102,7	2,9	2,1	38,1	374 036
15 340	-10,2	198	+53,5	10,3	4,8	53,9	374 040
3 036	-23,6	27	-35,7	2,9	3,4	24,6	374 044
5 174	-0,2	692	-13,3	1,9	2,1	18,5	374 048
3 250	+14,3	661	-1,6	1,9	2,1	16,5	374 052
<b>63 614</b>	<b>+6,8</b>	<b>6 437</b>	<b>+7,4</b>	<b>2,3</b>	<b>2,1</b>	<b>28,0</b>	<b>378 000</b>
23 726	-0,5	3 795	+18,8	2,0	2,0	29,5	378 004
3 358	+27,4	1 272	+30,6	2,4	2,2	34,9	378 008
1 567	-27,6	21	-55,3	1,7	1,3	15,5	378 012
13 062	+5,0	126	-61,9	10,9	2,9	35,5	378 016
6 648	+125,4	254	-50,1	2,1	2,0	25,4	378 020
2 805	-9,5	258	-11,9	2,0	2,1	16,8	378 024
5 127	+10,1	304	+40,1	1,9	2,8	35,6	378 028
7 321	-5,8	407	-4,7	1,6	2,0	21,9	378 032
<b>149 442</b>	<b>+10,5</b>	<b>17 960</b>	<b>+16,1</b>	<b>2,1</b>	<b>2,2</b>	<b>27,9</b>	<b>382 000</b>
1 254	+7,0	140	+48,9	2,4	4,1	20,1	382 004
25 987	+11,8	1 808	+14,6	1,9	1,9	32,9	382 008
5 517	-4,1	111	-46,4	2,9	2,1	21,7	382 012
2 980	+55,7	-	-100,0	2,1	-	23,5	382 016
22 955	+9,3	1 046	-3,5	2,8	2,1	32,1	382 020
31 897	+4,6	5 496	+12,5	2,3	2,7	29,6	382 024
3 599	+13,9	434	-11,8	1,6	2,0	20,2	382 028
2 334	+1,1	281	-40,1	1,6	1,4	22,9	382 032
.	.	.	.	.	.	.	382 036
.	.	.	.	.	.	.	382 040
3 483	-21,5	411	-21,1	1,7	2,2	26,5	382 044
2 044	+42,1	370	x	4,4	8,2	20,9	382 048
2 382	+61,7	83	x	2,0	1,9	17,8	382 052
3 887	+10,3	590	+69,1	1,8	2,2	29,3	382 056
10 307	+17,9	2 465	+43,2	1,7	1,9	26,9	382 060
997	+24,5	87	-17,1	1,7	1,8	16,9	382 064
14 756	+10,2	3 802	+19,9	1,7	1,8	38,8	382 068
3 471	-5,3	289	-2,7	1,7	2,3	21,7	382 072
2 766	-9,1	40	+25,0	3,1	4,0	9,5	382 076
<b>1 590 426</b>	<b>+4,5</b>	<b>365 377</b>	<b>+3,0</b>	<b>2,0</b>	<b>2,2</b>	<b>32,1</b>	<b>300 000</b>
<b>5 337</b>	<b>-25,0</b>	<b>960</b>	<b>-28,6</b>	<b>1,5</b>	<b>1,5</b>	<b>19,7</b>	<b>512 000</b>
<b>35 160</b>	<b>-9,2</b>	<b>4 419</b>	<b>-5,3</b>	<b>2,2</b>	<b>2,1</b>	<b>26,7</b>	<b>513 000</b>
<b>154 161</b>	<b>+3,1</b>	<b>10 023</b>	<b>+12,0</b>	<b>2,3</b>	<b>1,9</b>	<b>34,2</b>	<b>515 000</b>

Januar bis

Amtliche Schlüsselnummer	Verwaltungsbezirk	Ankünfte			
		aller Gäste	Veränderung <sup>1)</sup>	ausländischer Gäste	Veränderung <sup>1)</sup>
<b>554 000</b>	<b>Kreis Borken</b>	<b>36 334</b>	<b>+10,8</b>	<b>4 856</b>	<b>+24,7</b>
554 004	Ahaus, Stadt	2 879	+6,0	450	+5,6
554 008	Bocholt, Stadt	3 951	-1,5	506	-1,0
554 012	Borken, Stadt	6 975	+1,0	275	-24,0
554 016	Gescher, Stadt	637	+47,1	205	+177,0
554 020	Gronau (Westf.), Stadt	4 043	+51,0	901	+60,6
554 024	Heek	.	.	.	.
554 028	Heiden	.	.	.	.
554 032	Isselburg, Stadt	1 496	+4,8	754	-12,6
554 036	Legden	4 346	+16,4	759	+430,8
554 040	Raesfeld	1 215	+25,6	76	-12,6
554 044	Reken	1 489	+28,6	140	x
554 048	Rhede, Stadt	401	-18,5	21	-63,8
554 052	Schöppingen	526	+13,9	57	-38,0
554 056	Stadtlohn, Stadt	867	+25,5	56	+154,5
554 060	Südlohn	1 778	+12,1	226	-27,8
554 064	Velen	3 269	+16,5	183	+31,7
554 068	Vreden, Stadt	1 167	+0,2	194	+33,8
<b>558 000</b>	<b>Kreis Coesfeld</b>	<b>18 840</b>	<b>+15,9</b>	<b>1 134</b>	<b>+21,9</b>
558 004	Ascheberg	2 057	-0,9	65	-44,9
558 008	Billerbeck, Stadt	3 718	+7,2	353	+70,5
558 012	Coesfeld, Stadt	3 478	+19,8	135	-19,2
558 016	Dülmen, Stadt	3 470	+23,6	122	-20,8
558 020	Havixbeck	511	+23,7	119	+108,8
558 024	Lüdinghausen, Stadt	836	-5,4	53	-33,8
558 028	Nordkirchen	148	-10,3	5	+400,0
558 032	Nottuln	1 615	+5,1	72	+20,0
558 036	Olfen, Stadt	283	+25,2	23	+64,3
558 040	Rosendahl	335	+13,9	43	+207,1
558 044	Senden	2 389	+61,2	144	+148,3
<b>562 000</b>	<b>Kreis Recklinghausen</b>	<b>39 189</b>	<b>+2,0</b>	<b>4 685</b>	<b>+17,5</b>
562 004	Castrop-Rauxel, Stadt	3 267	-11,8	336	-13,4
562 008	Datteln, Stadt	3 968	+19,0	82	-5,7
562 012	Dorsten, Stadt	3 115	+46,4	532	+202,3
562 014	Gladbeck, Stadt	7 704	-2,5	2 184	+15,5
562 016	Haltern am See, Stadt	6 538	-1,3	142	-30,0
562 020	Herten, Stadt	2 024	+5,7	110	-29,9
562 024	Marl, Stadt	3 327	-7,9	508	+51,6
562 028	Oer-Erkenschwick, Stadt	2 747	-25,9	132	-1,5
562 032	Recklinghausen, Stadt	5 766	+17,4	566	-1,7
562 036	Waltrop, Stadt	733	+22,4	93	+132,5
<b>566 000</b>	<b>Kreis Steinfurt</b>	<b>31 112</b>	<b>+1,7</b>	<b>2 991</b>	<b>-6,0</b>
566 004	Altenberge	.	.	.	.
566 008	Emsdetten, Stadt	2 340	+17,1	80	-22,3
566 012	Greven, Stadt	2 591	-3,7	146	-23,6
566 016	Hörstel, Stadt	1 154	-26,2	216	-46,8
566 020	Hopsten	229	-86,2	57	+216,7
566 024	Horstmar, Stadt	359	+67,0	21	-36,4
566 028	Ibbenbüren, Stadt	3 566	+16,1	420	-1,6
566 032	Ladbergen	1 503	+5,8	270	+36,4
566 036	Laer	303	+37,7	6	-70,0
566 040	Lengerich, Stadt	746	+34,7	104	+10,6
566 044	Lienen	433	+33,2	40	+42,9
566 048	Lotte	.	.	.	.
566 052	Metelen	393	+75,4	55	+44,7
566 056	Mettingen	361	-60,6	24	-7,7
566 060	Neuenkirchen	777	+9,1	33	-31,3
566 064	Nordwalde	.	.	.	.
566 068	Ochtrup, Stadt	486	-9,3	84	-44,0
566 072	Recke	539	+14,0	67	+9,8
566 076	Rheine, Stadt	4 177	+3,2	749	+15,2
566 080	Saerbeck	1 841	+1,8	120	+7,1
566 084	Steinfurt, Stadt	1 352	+23,5	60	-45,5
566 088	Tecklenburg, Stadt	4 714	+25,2	425	-6,0
566 092	Westerkappeln	.	.	.	.
566 096	Wettringen	182	+19,7	6	+100,0

## stätten nach Verwaltungsbezirken

Februar 2007

Übernachtungen				Mittlere Aufenthaltsdauer <sup>2)</sup>		Mittlere Auslastung der angebotenen Betten <sup>3)</sup>	Amtliche Schlüssel- nummer
aller Gäste	Veränderung <sup>1)</sup>	ausländischer Gäste	Veränderung <sup>1)</sup>	aller Gäste	ausländischer Gäste		
<b>63 142</b>	<b>+9,3</b>	<b>9 850</b>	<b>+15,8</b>	<b>1,7</b>	<b>2,0</b>	<b>20,3</b>	<b>554 000</b>
4 789	+7,8	744	+1,1	1,7	1,7	15,4	554 004
7 036	-7,5	989	-18,8	1,8	2,0	22,1	554 008
12 239	-5,0	462	-46,0	1,8	1,7	28,8	554 012
1 855	+224,3	1 247	x	2,9	6,1	17,6	554 016
8 036	+49,6	1 725	+72,8	2,0	1,9	24,2	554 020
.	.	.	.	.	.	.	554 024
.	.	.	.	.	.	.	554 028
2 041	+6,5	968	-14,7	1,4	1,3	28,1	554 032
6 480	+18,4	1 321	+410,0	1,5	1,7	18,8	554 036
2 076	-26,8	310	-81,3	1,7	4,1	18,0	554 040
2 393	+39,2	358	x	1,6	2,6	7,8	554 044
890	-2,4	91	+3,4	2,2	4,3	23,6	554 048
812	-1,7	99	-21,4	1,5	1,7	11,8	554 052
1 604	+21,9	112	+187,2	1,9	2,0	19,1	554 056
2 800	+31,6	436	+1,4	1,6	1,9	24,7	554 060
4 479	+0,9	343	+12,1	1,4	1,9	20,7	554 064
2 169	+8,0	432	+84,6	1,9	2,2	15,5	554 068
<b>35 325</b>	<b>+14,1</b>	<b>2 065</b>	<b>-3,7</b>	<b>1,9</b>	<b>1,8</b>	<b>18,1</b>	<b>558 000</b>
3 187	-0,4	132	-28,3	1,5	2,0	15,0	558 004
8 747	+5,4	652	-1,4	2,4	1,8	34,0	558 008
6 254	+16,7	259	-34,4	1,8	1,9	30,0	558 012
5 323	+27,6	336	+30,7	1,5	2,8	11,5	558 016
1 997	+104,6	198	+69,2	3,9	1,7	20,6	558 020
1 425	-13,1	107	+2,9	1,7	2,0	7,3	558 024
221	-34,2	5	+400,0	1,5	1,0	7,2	558 028
2 773	-11,1	90	-17,4	1,7	1,3	13,0	558 032
578	+20,4	42	+61,5	2,0	1,8	12,6	558 036
545	+7,7	68	+240,0	1,6	1,6	8,8	558 040
4 275	+48,9	176	-34,8	1,8	1,2	25,8	558 044
<b>74 819</b>	<b>-3,6</b>	<b>10 857</b>	<b>+24,5</b>	<b>1,9</b>	<b>2,3</b>	<b>25,4</b>	<b>562 000</b>
5 768	-9,2	741	-7,7	1,8	2,2	24,0	562 004
8 527	+12,2	171	-8,6	2,1	2,1	42,2	562 008
7 608	+42,4	2 095	+91,3	2,4	3,9	20,6	562 012
12 252	-26,8	4 201	+6,3	1,6	1,9	43,9	562 014
12 361	-11,2	295	-27,9	1,9	2,1	17,9	562 016
3 490	-5,4	222	-24,0	1,7	2,0	22,2	562 020
7 066	+12,0	978	+46,6	2,1	1,9	27,0	562 024
5 773	-22,8	780	+214,5	2,1	5,9	22,2	562 028
10 506	+15,7	1 176	+22,4	1,8	2,1	24,5	562 032
1 468	+33,6	198	+90,4	2,0	2,1	26,9	562 036
<b>65 420</b>	<b>+4,5</b>	<b>6 578</b>	<b>-3,5</b>	<b>2,1</b>	<b>2,2</b>	<b>12,6</b>	<b>566 000</b>
.	.	.	.	.	.	.	566 004
3 775	-2,8	149	-63,0	1,6	1,9	21,6	566 008
4 718	+14,3	243	-21,1	1,8	1,7	17,6	566 012
3 914	+3,8	933	+26,4	3,4	4,3	21,6	566 016
523	-79,6	155	+297,4	2,3	2,7	16,7	566 020
922	+128,2	49	+14,0	2,6	2,3	17,2	566 024
6 252	+14,4	835	+13,6	1,8	2,0	22,6	566 028
1 793	+1,4	329	+42,4	1,2	1,2	4,4	566 032
763	+79,5	14	-66,7	2,5	2,3	17,0	566 036
1 723	+31,8	410	+42,9	2,3	3,9	8,7	566 040
1 499	+27,0	503	+4,1	3,5	12,6	5,6	566 044
.	.	.	.	.	.	.	566 048
1 447	+79,8	105	-12,5	3,7	1,9	27,9	566 052
873	-45,6	73	+73,8	2,4	3,0	5,4	566 056
1 692	+25,1	346	+53,8	2,2	10,5	25,8	566 060
.	.	.	.	.	.	.	566 064
716	+2,7	110	-50,0	1,5	1,3	19,9	566 068
946	-10,7	138	-15,9	1,8	2,1	15,0	566 072
6 481	+5,7	1 369	-7,2	1,6	1,8	20,1	566 076
3 721	-7,0	136	-11,7	2,0	1,1	30,3	566 080
2 305	-10,2	72	-73,1	1,7	1,2	16,4	566 084
14 971	+14,1	532	-18,9	3,2	1,3	9,0	566 088
.	.	.	.	.	.	.	566 092
804	+87,9	10	+233,3	4,4	1,7	1,6	566 096

Januar bis

Amtliche Schlüsselnummer	Verwaltungsbezirk	Ankünfte			
		aller Gäste	Veränderung <sup>1)</sup>	ausländischer Gäste	Veränderung <sup>1)</sup>
<b>570 000</b>	<b>Kreis Warendorf</b>	<b>14 560</b>	<b>+2,2</b>	<b>1 533</b>	<b>-8,4</b>
570 004	Ahlen, Stadt	1 566	-18,4	197	-49,7
570 008	Beckum, Stadt	1 542	+7,6	130	-21,2
570 012	Beelen	.	.	.	.
570 016	Drensteinfurt, Stadt	367	+73,1	22	+120,0
570 020	Ennigerloh, Stadt	537	-30,3	73	-20,7
570 024	Everswinkel	404	+44,3	16	-
570 028	Oelde, Stadt	2 847	+8,2	629	+28,4
570 032	Ostbevern	423	+86,3	24	+71,4
570 036	Sassenberg, Stadt	.	.	.	.
570 040	Sendenhorst, Stadt	559	-28,1	85	+9,0
570 044	Telgte, Stadt	1 443	+57,7	77	-27,4
570 048	Wadersloh	504	-9,5	12	-29,4
570 052	Warendorf, Stadt	4 155	-4,2	246	-9,2
<b>500 000</b>	<b>Reg.-Bez. Münster</b>	<b>226 251</b>	<b>+6,1</b>	<b>23 319</b>	<b>+7,5</b>
<b>711 000</b>	<b>Kreisfreie Stadt Bielefeld</b>	<b>42 386</b>	<b>+1,2</b>	<b>6 519</b>	<b>+10,1</b>
<b>754 000</b>	<b>Kreis Gütersloh</b>	<b>31 869</b>	<b>-2,6</b>	<b>4 704</b>	<b>+8,0</b>
754 004	Borgholzhausen, Stadt	.	.	.	.
754 008	Gütersloh, Stadt	7 245	-12,9	1 303	-13,6
754 012	Halle (Westf.), Stadt	6 469	+10,0	390	+9,2
754 016	Harsewinkel, Stadt	5 428	+0,7	1 756	+46,2
754 020	Herzebrock-Clarholz	420	-17,0	50	-40,5
754 024	Langenberg	.	.	.	.
754 028	Rheda-Wiedenbrück, Stadt	5 715	+4,9	662	+18,6
754 032	Rietberg, Stadt	974	-11,5	78	+62,5
754 036	Schloß Holte-Stukenbrock, Stadt	1 770	+7,2	151	-18,8
754 040	Steinhagen	.	.	.	.
754 044	Verl	1 578	-4,6	189	+1,1
754 048	Versmold, Stadt	1 107	+3,5	31	-47,5
754 052	Werther (Westf.), Stadt	517	+3,0	69	+50,0
<b>758 000</b>	<b>Kreis Herford</b>	<b>14 241</b>	<b>+9,5</b>	<b>1 398</b>	<b>-8,8</b>
758 004	Bünde, Stadt	1 173	+17,4	151	-45,3
758 008	Enger, Stadt	.	.	.	.
758 012	Herford, Stadt	3 744	+12,6	694	+18,6
758 016	Hiddenhausen	1 430	+24,8	94	-24,2
758 020	Kirchlengern	.	.	.	.
758 024	Löhne, Stadt	1 728	+19,3	92	+31,4
758 028	Rödinghausen	1 549	+0,5	9	-40,0
758 032	Spenge, Stadt	.	.	.	.
758 036	Vlotho, Stadt	4 154	+1,3	328	-22,8
<b>762 000</b>	<b>Kreis Höxter</b>	<b>27 411</b>	<b>+5,5</b>	<b>966</b>	<b>-8,6</b>
762 004	Bad Driburg, Stadt	8 157	+5,3	146	-42,1
762 008	Beverungen, Stadt	2 259	+12,8	142	+37,9
762 012	Borgentreich, Stadt	-	-100,0	-	-
762 016	Brakel, Stadt	1 716	-30,5	93	+55,0
762 020	Höxter, Stadt	3 928	-2,2	248	+0,8
762 024	Marienmünster, Stadt	.	.	.	.
762 028	Nieheim, Stadt	2 775	+28,3	69	-9,2
762 032	Steinheim, Stadt	.	.	.	.
762 036	Warburg, Stadt	6 015	+9,4	118	-19,2
762 040	Willebadessen, Stadt	2 017	+50,6	91	+75,0
<b>766 000</b>	<b>Kreis Lippe</b>	<b>40 374</b>	<b>-4,1</b>	<b>4 861</b>	<b>-0,8</b>
766 004	Augustdorf	.	.	.	.
766 008	Bad Salzuflen, Stadt	13 913	-7,3	2 467	-1,4
766 012	Barntrup, Stadt	.	.	.	.
766 016	Blomberg, Stadt	2 167	-1,4	87	-37,0
766 020	Detmold, Stadt	7 567	-2,2	1 116	-7,7
766 024	Dörentrup	566	+3,5	53	+112,0
766 028	Extetal	1 484	-5,6	83	-11,7
766 032	Horn-Bad Meinberg, Stadt	7 208	-4,0	431	+43,2

## stätten nach Verwaltungsbezirken

Februar 2007

Übernachtungen				Mittlere Aufenthaltsdauer <sup>2)</sup>		Mittlere Auslastung der angebotenen Betten <sup>3)</sup>	Amtliche Schlüssel- nummer
aller Gäste	Veränderung <sup>1)</sup>	ausländischer Gäste	Veränderung <sup>1)</sup>	aller Gäste	ausländischer Gäste		
<b>29 904</b>	<b>-1,4</b>	<b>3 949</b>	<b>-5,1</b>	<b>2,1</b>	<b>2,6</b>	<b>20,0</b>	<b>570 000</b>
3 517	-17,8	569	-57,8	2,2	2,9	28,9	570 004
2 810	-2,6	375	+19,4	1,8	2,9	24,3	570 008
.	.	.	.	.	.	.	570 012
601	+98,3	27	+92,9	1,6	1,2	10,9	570 016
1 171	-28,1	171	-13,2	2,2	2,3	20,5	570 020
1 218	-11,0	37	-19,6	3,0	2,3	15,2	570 024
5 015	-5,9	1 390	+41,3	1,8	2,2	21,1	570 028
573	+5,5	46	+70,4	1,4	1,9	16,3	570 032
.	.	.	.	.	.	.	570 036
1 438	-7,6	358	+22,2	2,6	4,2	25,7	570 040
2 088	+26,2	147	-19,2	1,4	1,9	18,9	570 044
1 060	-25,6	15	-34,8	2,1	1,3	17,8	570 048
9 765	+9,8	673	-0,3	2,4	2,7	28,1	570 052
<b>463 268</b>	<b>+1,9</b>	<b>48 701</b>	<b>+7,5</b>	<b>2,0</b>	<b>2,1</b>	<b>22,3</b>	<b>500 000</b>
<b>74 452</b>	<b>-0,1</b>	<b>14 187</b>	<b>+9,7</b>	<b>1,8</b>	<b>2,2</b>	<b>28,4</b>	<b>711 000</b>
<b>58 031</b>	<b>-1,0</b>	<b>10 948</b>	<b>+9,1</b>	<b>1,8</b>	<b>2,3</b>	<b>27,5</b>	<b>754 000</b>
.	.	.	.	.	.	.	754 004
15 267	-5,8	3 472	-1,8	2,1	2,7	32,2	754 008
11 655	+13,1	1 006	+36,5	1,8	2,6	41,8	754 012
9 122	+8,5	3 296	+48,8	1,7	1,9	38,5	754 016
700	-37,3	224	-44,7	1,7	4,5	13,3	754 020
.	.	.	.	.	.	.	754 024
9 353	+8,8	1 704	+14,5	1,6	2,6	31,5	754 028
1 532	-16,3	137	+37,0	1,6	1,8	16,6	754 032
3 418	-4,9	443	-38,2	1,9	2,9	18,2	754 036
.	.	.	.	.	.	.	754 040
2 669	-7,1	349	-5,4	1,7	1,8	25,1	754 044
1 810	-3,8	103	+28,8	1,6	3,3	8,8	754 048
1 386	-8,7	164	+80,2	2,7	2,4	16,5	754 052
<b>55 835</b>	<b>+25,4</b>	<b>2 888</b>	<b>-16,9</b>	<b>3,9</b>	<b>2,1</b>	<b>30,0</b>	<b>758 000</b>
5 638	+36,6	198	-54,6	4,8	1,3	42,8	758 004
.	.	.	.	.	.	.	758 008
6 574	+4,9	1 262	+7,4	1,8	1,8	17,7	758 012
2 494	+2,2	175	-29,7	1,7	1,9	19,9	758 016
.	.	.	.	.	.	.	758 020
11 395	+24,1	235	+40,7	6,6	2,6	43,6	758 024
4 584	-0,4	62	-7,5	3,0	6,9	31,5	758 028
.	.	.	.	.	.	.	758 032
24 289	+43,0	899	-31,6	5,8	2,7	31,5	758 036
<b>146 974</b>	<b>+2,8</b>	<b>3 028</b>	<b>+0,3</b>	<b>5,4</b>	<b>3,1</b>	<b>35,6</b>	<b>762 000</b>
103 678	+1,9	407	-53,4	12,7	2,8	59,2	762 004
5 402	+6,7	285	+143,6	2,4	2,0	13,7	762 008
-	-100,0	-	-	-	-	-	762 012
4 034	-9,7	276	+131,9	2,4	3,0	16,2	762 016
6 819	+5,1	584	-5,8	1,7	2,4	10,8	762 020
.	.	.	.	.	.	.	762 024
7 198	-2,8	576	+83,4	2,6	8,3	22,3	762 028
.	.	.	.	.	.	.	762 032
12 697	+7,3	281	-15,1	2,1	2,4	26,7	762 036
4 986	+54,0	218	+84,7	2,5	2,4	37,9	762 040
<b>177 953</b>	<b>-4,7</b>	<b>13 055</b>	<b>+14,1</b>	<b>4,4</b>	<b>2,7</b>	<b>21,8</b>	<b>766 000</b>
.	.	.	.	.	.	.	766 004
100 638	-2,9	7 058	+18,2	7,2	2,9	44,5	766 008
.	.	.	.	.	.	.	766 012
4 202	+20,4	195	-40,2	1,9	2,2	14,5	766 016
12 176	-10,3	1 747	-10,5	1,6	1,6	21,6	766 020
1 246	-32,8	116	+43,2	2,2	2,2	7,7	766 024
6 701	+17,4	436	+29,8	4,5	5,3	9,3	766 028
31 917	-10,2	1 651	+61,4	4,4	3,8	23,8	766 032

Januar bis

Amtliche Schlüsselnummer	Verwaltungsbezirk	Ankünfte			
		aller Gäste	Veränderung <sup>1)</sup>	ausländischer Gäste	Veränderung <sup>1)</sup>
	<b>Noch: Kreis Lippe</b>				
766 036	Kalletal	338	-2,9	26	-31,6
766 040	Lage, Stadt	1 637	-2,7	51	-28,2
766 044	Lemgo, Stadt	2 144	+28,0	328	-4,4
766 048	Leopoldshöhe	264	-16,7	24	+118,2
766 052	Lügde, Stadt	777	-23,3	53	-17,2
766 056	Oerlinghausen, Stadt	1 384	-14,3	76	+137,5
766 060	Schieder-Schwalenberg, Stadt	743	+19,3	52	-10,3
766 064	Schlangen	.	.	.	.
<b>770 000</b>	<b>Kreis Minden-Lübbecke</b>	<b>38 062</b>	<b>+2,8</b>	<b>4 075</b>	<b>+27,2</b>
770 004	Bad Oeynhausen, Stadt	15 627	-1,6	1 378	+15,5
770 008	Espelkamp, Stadt	2 065	+7,2	372	+129,6
770 012	Hille	1 048	+82,3	51	+96,2
770 016	Hüllhorst	1 602	-15,6	97	-11,0
770 020	Lübbecke, Stadt	.	.	.	.
770 024	Minden, Stadt	7 817	+6,3	1 298	+35,6
770 028	Petershagen, Stadt	1 269	-13,7	27	-28,9
770 032	Porta Westfalica, Stadt	5 083	+11,2	450	+55,7
770 036	Preußisch-Oldendorf, Stadt	1 254	-0,3	22	-26,7
770 040	Rahden, Stadt	1 077	+8,9	198	-4,3
770 044	Stemwede	.	.	.	.
<b>774 000</b>	<b>Kreis Paderborn</b>	<b>32 385</b>	<b>+0,7</b>	<b>4 255</b>	<b>+8,0</b>
774 004	Altenbeken	.	.	.	.
774 008	Bad Lippspringe, Stadt	7 993	+14,2	671	+17,5
774 012	Borchen	1 078	-27,8	166	+24,8
774 016	Büren, Stadt	2 342	+11,5	126	-13,7
774 020	Delbrück, Stadt	1 964	+3,9	110	+6,8
774 024	Hövelhof	1 316	+4,4	156	+105,3
774 028	Lichtenau, Stadt	1 162	+35,0	120	+166,7
774 032	Paderborn, Stadt	12 847	-0,9	2 442	+5,4
774 036	Salzkotten, Stadt	.	.	.	.
774 040	Bad Wünnenberg, Stadt	2 985	-19,9	289	-23,5
<b>700 000</b>	<b>Reg.-Bez. Detmold</b>	<b>226 728</b>	<b>+0,8</b>	<b>26 778</b>	<b>+7,5</b>
	<b>Kreisfreie Städte</b>				
<b>911 000</b>	<b>Bochum</b>	<b>43 594</b>	<b>+2,4</b>	<b>6 611</b>	<b>+36,0</b>
<b>913 000</b>	<b>Dortmund</b>	<b>77 209</b>	<b>+10,6</b>	<b>14 266</b>	<b>+17,5</b>
<b>914 000</b>	<b>Hagen</b>	<b>13 330</b>	<b>+5,5</b>	<b>1 169</b>	<b>-0,4</b>
<b>915 000</b>	<b>Hamm</b>	<b>10 569</b>	<b>-0,9</b>	<b>2 108</b>	<b>+30,3</b>
<b>916 000</b>	<b>Herne</b>	<b>3 197</b>	<b>+3,7</b>	<b>201</b>	<b>+28,0</b>
<b>954 000</b>	<b>Ennepe-Ruhr-Kreis</b>	<b>21 091</b>	<b>+3,9</b>	<b>2 017</b>	<b>+25,4</b>
954 004	Breckerfeld, Stadt	.	.	.	.
954 008	Ennepetal, Stadt	1 369	+9,0	40	-4,8
954 012	Gevelsberg, Stadt	.	.	.	.
954 016	Hattingen, Stadt	4 370	-1,8	577	+26,3
954 020	Herdecke, Stadt	3 402	+16,9	332	+70,3
954 024	Schwelm, Stadt	3 076	-0,8	344	+7,8
954 028	Sprockhövel, Stadt	2 092	+8,4	35	-42,6
954 032	Wetter (Ruhr), Stadt	1 639	-1,7	121	-1,6
954 036	Witten, Stadt	3 128	+2,3	497	+42,0
<b>958 000</b>	<b>Hochsauerlandkreis</b>	<b>161 481</b>	<b>-21,5</b>	<b>51 212</b>	<b>-32,2</b>
958 004	Arnsberg, Stadt	6 971	-12,9	1 064	-26,7
958 008	Bestwig	4 283	-10,2	787	-7,0
958 012	Brilon, Stadt	4 413	-7,9	1 718	+72,1
958 016	Eslohe (Sauerland)	4 741	-4,2	349	-24,5
958 020	Hallenberg, Stadt	3 801	-32,6	1 744	-33,8
958 024	Marsberg, Stadt	378	-11,9	-	-100,0
958 028	Medebach, Stadt	39 455	-15,5	18 797	-23,6
958 032	Meschede, Stadt	8 719	-2,5	828	-29,4
958 036	Olsberg, Stadt	7 340	-15,7	1 275	-53,0
958 040	Schmallenberg, Stadt	25 235	-17,8	5 246	-18,6
958 044	Sundern (Sauerland), Stadt	7 015	-3,4	556	-47,8
958 048	Winterberg, Stadt	49 130	-34,4	18 848	-43,0



## stätten nach Verwaltungsbezirken

Februar 2007

Übernachtungen				Mittlere Aufenthaltsdauer <sup>2)</sup>		Mittlere Auslastung der angebotenen Betten <sup>3)</sup>	Amtliche Schlüssel- nummer
aller Gäste	Veränderung <sup>1)</sup>	ausländischer Gäste	Veränderung <sup>1)</sup>	aller Gäste	ausländischer Gäste		
686	-13,6	64	-41,3	2,0	2,5	1,5	766 036
5 280	+17,2	117	-45,8	3,2	2,3	17,9	766 040
3 826	+16,3	739	-11,7	1,8	2,3	20,5	766 044
656	-20,2	67	+48,9	2,5	2,8	22,2	766 048
2 500	-4,7	211	+1,4	3,2	4,0	2,9	766 052
5 444	-39,2	513	+156,5	3,9	6,8	23,8	766 056
2 210	+59,6	114	-0,9	3,0	2,2	2,3	766 060
.	.	.	.	.	.	.	766 064
<b>206 040</b>	<b>+0,4</b>	<b>8 528</b>	<b>+18,7</b>	<b>5,4</b>	<b>2,1</b>	<b>43,4</b>	<b>770 000</b>
144 399	-2,7	2 843	+14,4	9,2	2,1	60,8	770 004
3 376	+1,0	956	+91,6	1,6	2,6	20,0	770 008
4 214	+26,3	118	+51,3	4,0	2,3	42,1	770 012
3 409	-4,6	181	-28,5	2,1	1,9	33,2	770 016
.	.	.	.	.	.	.	770 020
12 658	+15,3	2 317	+50,2	1,6	1,8	26,5	770 024
11 453	+1,2	199	+67,2	9,0	7,4	32,4	770 028
9 137	+12,6	790	+16,0	1,8	1,8	14,9	770 032
12 881	+6,8	225	-65,6	10,3	10,2	34,2	770 036
2 179	-1,8	378	-21,7	2,0	1,9	21,7	770 040
.	.	.	.	.	.	.	770 044
<b>101 219</b>	<b>+2,0</b>	<b>9 773</b>	<b>+5,6</b>	<b>3,1</b>	<b>2,3</b>	<b>30,9</b>	<b>774 000</b>
.	.	.	.	.	.	.	774 004
41 115	+8,4	1 454	+2,0	5,1	2,2	48,0	774 008
3 776	-42,4	240	+9,6	3,5	1,4	25,4	774 012
5 483	+31,8	311	+23,4	2,3	2,5	23,4	774 016
3 170	+1,8	164	+5,1	1,6	1,5	23,1	774 020
3 291	+64,6	266	+100,0	2,5	1,7	14,0	774 024
3 531	+71,4	391	+262,0	3,0	3,3	11,8	774 028
23 634	-5,4	5 590	+8,3	1,8	2,3	28,7	774 032
.	.	.	.	.	.	.	774 036
15 580	-8,1	794	-39,2	5,2	2,7	34,5	774 040
<b>820 504</b>	<b>+1,1</b>	<b>62 407</b>	<b>+8,8</b>	<b>3,6</b>	<b>2,3</b>	<b>30,5</b>	<b>700 000</b>
<b>71 651</b>	<b>-6,2</b>	<b>11 551</b>	<b>+23,5</b>	<b>1,6</b>	<b>1,7</b>	<b>38,3</b>	<b>911 000</b>
<b>122 545</b>	<b>+12,6</b>	<b>24 559</b>	<b>+21,6</b>	<b>1,6</b>	<b>1,7</b>	<b>37,5</b>	<b>913 000</b>
<b>24 757</b>	<b>-5,5</b>	<b>2 532</b>	<b>-26,7</b>	<b>1,9</b>	<b>2,2</b>	<b>28,9</b>	<b>914 000</b>
<b>18 468</b>	<b>+3,3</b>	<b>3 635</b>	<b>+17,6</b>	<b>1,7</b>	<b>1,7</b>	<b>31,3</b>	<b>915 000</b>
<b>5 702</b>	<b>+4,6</b>	<b>428</b>	<b>-16,2</b>	<b>1,8</b>	<b>2,1</b>	<b>21,3</b>	<b>916 000</b>
<b>54 526</b>	<b>+6,1</b>	<b>4 686</b>	<b>+30,5</b>	<b>2,6</b>	<b>2,3</b>	<b>30,3</b>	<b>954 000</b>
.	.	.	.	.	.	.	954 004
12 174	-2,1	69	+4,5	8,9	1,7	66,1	954 008
.	.	.	.	.	.	.	954 012
9 287	+19,1	1 484	+57,2	2,1	2,6	24,7	954 016
8 427	+21,9	768	+66,6	2,5	2,3	34,6	954 020
5 913	-7,5	722	+2,0	1,9	2,1	26,7	954 024
4 865	-11,5	85	-32,5	2,3	2,4	19,9	954 028
2 496	-11,8	191	-16,2	1,5	1,6	22,0	954 032
7 330	+19,5	1 239	+38,3	2,3	2,5	34,3	954 036
<b>562 951</b>	<b>-18,5</b>	<b>182 053</b>	<b>-25,8</b>	<b>3,5</b>	<b>3,6</b>	<b>34,6</b>	<b>958 000</b>
24 447	-3,7	2 910	-18,0	3,5	2,7	31,4	958 004
10 679	-17,8	2 535	-2,2	2,5	3,2	15,7	958 008
20 016	-9,1	6 269	+120,4	4,5	3,6	26,8	958 012
16 873	-10,7	1 169	-20,9	3,6	3,3	27,2	958 016
10 122	-41,7	4 609	-43,4	2,7	2,6	28,0	958 020
635	-31,7	-	-100,0	1,7	-	8,2	958 024
158 785	-15,2	78 081	-22,9	4,0	4,2	67,5	958 028
21 730	-0,1	1 879	-37,9	2,5	2,3	19,2	958 032
25 252	-18,8	4 227	-46,7	3,4	3,3	23,0	958 036
106 630	-10,0	18 516	-12,0	4,2	3,5	39,3	958 040
15 279	-7,3	1 276	-43,2	2,2	2,3	10,9	958 044
152 503	-30,1	60 582	-33,4	3,1	3,2	35,0	958 048

Januar bis

Amtliche Schlüsselnummer	Verwaltungsbezirk	Ankünfte			
		aller Gäste	Veränderung <sup>1)</sup>	ausländischer Gäste	Veränderung <sup>1)</sup>
<b>962 000</b>	<b>Märkischer Kreis</b>	<b>27 658</b>	<b>+3,0</b>	<b>3 266</b>	<b>-2,0</b>
962 004	Altena, Stadt	1 675	+17,0	102	+21,4
962 008	Balve, Stadt	1 619	-12,1	9	+350,0
962 012	Halver, Stadt	558	+0,5	85	+136,1
962 016	Hemer, Stadt	.	.	.	.
962 020	Herscheid	175	-62,2	29	-45,3
962 024	Iserlohn, Stadt	7 042	+17,3	1 094	+21,3
962 028	Kierspe, Stadt	236	+136,0	18	+200,0
962 032	Lüdenscheid, Stadt	6 259	+9,6	1 300	-8,3
962 036	Meinerzhagen, Stadt	4 684	+8,8	113	-23,6
962 040	Menden (Sauerland), Stadt	1 469	+4,0	88	+14,3
962 044	Nachrodt-Wiblingwerde	918	-36,3	83	-7,8
962 048	Neuenrade, Stadt	1 212	-20,8	220	-36,8
962 052	Plettenberg, Stadt	384	-39,6	31	-44,6
962 056	Schalksmühle	.	.	.	.
962 060	Werdohl, Stadt	414	-18,2	29	-54,7
<b>966 000</b>	<b>Kreis Olpe</b>	<b>25 439</b>	<b>-1,5</b>	<b>2 012</b>	<b>-5,2</b>
966 004	Attendorn, Stadt	5 432	+11,4	607	+27,0
966 008	Drolshagen, Stadt	800	-1,8	144	+50,0
966 012	Finnentrop	1 409	-11,1	118	-57,9
966 016	Kirchhundem	2 428	-22,6	88	-37,6
966 020	LenneStadt, Stadt	7 541	+5,1	479	-18,8
966 024	Olpe, Stadt	5 733	-7,3	313	-10,1
966 028	Wenden	2 096	+2,4	263	+38,4
<b>970 000</b>	<b>Kreis Siegen-Wittgenstein</b>	<b>33 385</b>	<b>+1,7</b>	<b>4 216</b>	<b>-12,7</b>
970 004	Bad Berleburg, Stadt	3 903	-20,5	171	-45,5
970 008	Burbach	1 540	+10,4	171	+94,3
970 012	Erndtebrück	.	.	.	.
970 016	Freudenberg, Stadt	2 246	+18,6	314	-4,6
970 020	Hilchenbach, Stadt	3 710	+45,3	328	+9,3
970 024	Kreuztal, Stadt	651	-19,0	70	-34,0
970 028	Bad Laasphe, Stadt	5 440	-14,3	599	-40,8
970 032	Netphen, Stadt	1 719	+6,8	114	+142,6
970 036	Neunkirchen	.	.	.	.
970 040	Siegen, Stadt	10 673	+1,7	2 037	-14,9
970 044	Wilnsdorf	2 845	+27,2	293	+306,9
<b>974 000</b>	<b>Kreis Soest</b>	<b>38 381</b>	<b>-0,4</b>	<b>2 273</b>	<b>+5,2</b>
974 004	Anröchte	.	.	.	.
974 008	Bad Sassendorf	8 419	-3,7	119	+80,3
974 012	Ense	275	-20,7	20	-79,4
974 016	Erwitte, Stadt	3 106	+24,1	217	+76,4
974 020	Geseke, Stadt	1 468	+18,1	319	x
974 024	Lippetal	194	+74,8	18	+125,0
974 028	Lippstadt, Stadt	6 927	-10,9	759	-6,4
974 032	Möhnesee	4 869	-1,7	87	-37,9
974 036	Rüthen, Stadt	1 359	+26,4	94	+261,5
974 040	Soest, Stadt	4 960	-5,3	193	-47,7
974 044	Warstein, Stadt	2 323	+6,6	265	-25,6
974 048	Welver	.	.	.	.
974 052	Werl, Stadt	3 767	+1,8	151	+39,8
974 056	Wickede (Ruhr)	304	+0,3	10	-16,7
<b>978 000</b>	<b>Kreis Unna</b>	<b>19 956</b>	<b>+3,3</b>	<b>3 060</b>	<b>+2,9</b>
978 004	Bergkamen, Stadt	412	-28,7	34	-19,0
978 008	Bönen	.	.	.	.
978 012	Fröndenberg/Ruhr, Stadt	897	+18,0	120	+36,4
978 016	Holzwickede	.	.	.	.
978 020	Kamen, Stadt	2 888	-2,5	305	+28,7
978 024	Lünen, Stadt	3 247	-0,8	377	+5,0
978 028	Schwerte, Stadt	2 675	-13,7	57	+9,6
978 032	Selm, Stadt	366	+24,9	115	+173,8
978 036	Unna, Stadt	3 182	-9,8	480	-12,1
978 040	Werne, Stadt	2 486	+32,0	457	+2,0
<b>900 000</b>	<b>Reg.-Bez. Arnsberg</b>	<b>475 290</b>	<b>-6,5</b>	<b>92 411</b>	<b>-17,9</b>
	<b>Nordrhein-Westfalen</b>	<b>2 377 847</b>	<b>+1,9</b>	<b>478 902</b>	<b>-0,1</b>

## stätten nach Verwaltungsbezirken

Februar 2007

Übernachtungen				Mittlere Aufenthaltsdauer <sup>2)</sup>		Mittlere Auslastung der angebotenen Betten <sup>3)</sup>	Amtliche Schlüssel- nummer
aller Gäste	Veränderung <sup>1)</sup>	ausländischer Gäste	Veränderung <sup>1)</sup>	aller Gäste	ausländischer Gäste		
<b>55 832</b>	<b>+2,1</b>	<b>7 784</b>	<b>-3,7</b>	<b>2,0</b>	<b>2,4</b>	<b>22,4</b>	<b>962 000</b>
3 400	+2,3	195	-1,0	2,0	1,9	18,2	962 004
2 646	-11,9	22	-21,4	1,6	2,4	13,9	962 008
1 152	+24,8	394	+248,7	2,1	4,6	29,6	962 012
.	.	.	.	.	.	.	962 016
388	-61,5	66	-58,2	2,2	2,3	12,2	962 020
11 875	+14,1	2 158	+7,3	1,7	2,0	32,1	962 024
635	+58,0	43	+290,9	2,7	2,4	15,8	962 028
12 868	+7,0	3 289	-14,1	2,1	2,5	27,4	962 032
9 412	+5,3	388	+6,0	2,0	3,4	19,9	962 036
2 943	+12,8	179	+24,3	2,0	2,0	21,9	962 040
1 416	-43,4	102	-35,4	1,5	1,2	11,7	962 044
2 250	-7,4	449	-30,9	1,9	2,0	25,1	962 048
1 077	-25,9	184	-10,7	2,8	5,9	12,7	962 052
.	.	.	.	.	.	.	962 056
935	-25,1	93	-30,6	2,3	3,2	13,7	962 060
<b>57 201</b>	<b>-7,5</b>	<b>5 415</b>	<b>-11,8</b>	<b>2,2</b>	<b>2,7</b>	<b>14,2</b>	<b>966 000</b>
12 007	+0,6	1 993	+36,1	2,2	3,3	18,9	966 004
1 724	-18,5	268	+13,6	2,2	1,9	3,2	966 008
3 225	-30,2	440	-72,4	2,3	3,7	11,2	966 012
6 703	-19,2	314	-12,8	2,8	3,6	17,1	966 016
16 943	-2,6	1 101	-27,7	2,2	2,3	19,7	966 020
12 305	-9,1	621	+20,1	2,1	2,0	10,2	966 024
4 294	+8,4	678	+52,4	2,0	2,6	23,9	966 028
<b>131 793</b>	<b>-1,3</b>	<b>9 772</b>	<b>-11,0</b>	<b>3,9</b>	<b>2,3</b>	<b>33,4</b>	<b>970 000</b>
53 171	-10,6	636	-38,4	13,6	3,7	49,9	970 004
4 829	+15,8	839	+96,0	3,1	4,9	34,4	970 008
.	.	.	.	.	.	.	970 012
3 476	+9,4	402	-7,2	1,5	1,3	21,1	970 016
20 617	+33,4	1 043	-1,2	5,6	3,2	19,6	970 020
1 556	-9,7	163	-33,7	2,4	2,3	24,6	970 024
19 452	-13,1	1 514	-43,1	3,6	2,5	33,8	970 028
3 586	-10,0	215	-52,9	2,1	1,9	21,6	970 032
.	.	.	.	.	.	.	970 036
18 657	+5,9	4 146	+0,5	1,7	2,0	41,3	970 040
5 161	+18,9	453	+105,0	1,8	1,5	22,6	970 044
<b>158 551</b>	<b>-1,2</b>	<b>4 870</b>	<b>-9,2</b>	<b>4,1</b>	<b>2,1</b>	<b>23,6</b>	<b>974 000</b>
.	.	.	.	.	.	.	974 004
67 630	-1,7	263	+90,6	8,0	2,2	45,2	974 008
452	-28,1	28	-85,4	1,6	1,4	15,3	974 012
19 666	+4,2	570	+18,8	6,3	2,6	33,0	974 016
2 106	+3,5	418	x	1,4	1,3	4,7	974 020
366	+50,6	31	+63,2	1,9	1,7	2,0	974 024
32 913	-0,7	1 450	-11,7	4,8	1,9	41,5	974 028
11 303	-7,2	424	+23,6	2,3	4,9	21,6	974 032
2 544	+9,8	178	+89,4	1,9	1,9	1,5	974 036
9 936	-6,6	365	-71,4	2,0	1,9	22,7	974 040
5 174	+3,6	847	-7,7	2,2	3,2	13,4	974 044
.	.	.	.	.	.	.	974 048
5 438	-2,1	208	+27,6	1,4	1,4	35,2	974 052
470	+1,3	23	+27,8	1,5	2,3	17,3	974 056
<b>38 229</b>	<b>+6,4</b>	<b>6 687</b>	<b>+17,0</b>	<b>1,9</b>	<b>2,2</b>	<b>25,8</b>	<b>978 000</b>
667	-29,0	82	+41,4	1,6	2,4	10,1	978 004
.	.	.	.	.	.	.	978 008
1 334	+1,7	165	+17,9	1,5	1,4	20,6	978 012
.	.	.	.	.	.	.	978 016
4 937	-0,6	565	+35,2	1,7	1,9	26,0	978 020
6 821	+1,2	1 092	+3,8	2,1	2,9	20,8	978 024
5 755	+1,2	138	+16,9	2,2	2,4	26,7	978 028
505	+18,0	164	+221,6	1,4	1,4	12,3	978 032
6 958	+1,3	1 829	+37,6	2,2	3,8	27,8	978 036
4 696	+26,2	833	-0,6	1,9	1,8	24,2	978 040
<b>1 302 206</b>	<b>-8,5</b>	<b>263 972</b>	<b>-18,0</b>	<b>2,7</b>	<b>2,9</b>	<b>29,9</b>	<b>900 000</b>
<b>5 445 468</b>	<b>+0,3</b>	<b>1 079 055</b>	<b>-2,7</b>	<b>2,3</b>	<b>2,3</b>	<b>29,9</b>	

## 3.2 Leistung der Beherbergungsstätten

Januar bis

Lfd. Nr.	Gemeindeguppe Betriebsart	Ankünfte			
		aller Gäste	Veränderung <sup>1)</sup>	ausländischer Gäste	Veränderung <sup>1)</sup>
<b>1</b>	<b>Mineral-, Moor-, Sole- und Thermalbäder</b>	<b>118 120</b>	<b>+2,3</b>	<b>19 033</b>	<b>+8,3</b>
2	Hotels	63 842	+3,4	13 626	+3,7
3	Gasthöfe	574	-15,6	25	-78,3
4	Pensionen	4 456	-6,6	312	+16,9
5	Hotels garnis	17 855	+0,6	4 114	+19,0
6	Erholungs-, Ferien- und Schulungsheime und Boardinghouses	7 232	+2,2	341	+292,0
7	Ferienhäuser, -wohnungen, -zentren	207	+10,1	8	-20,0
8	Hütten, Jugendherbergen u. Ä.	1 921	+9,0	353	+16,1
9	Vorsorge- und Reha-Kliniken	20 762	-0,1	46	+4,5
10	Campingplätze	1 271	+84,2	208	+50,7
<b>11</b>	<b>Heilklimatische Kurorte</b>	<b>60 084</b>	<b>-29,3</b>	<b>19 141</b>	<b>-42,6</b>
12	Hotels	24 926	-33,5	11 751	-44,8
13	Gasthöfe	1 826	-41,0	799	-48,4
14	Pensionen	.	.	.	.
15	Hotels garnis	4 085	-18,7	176	-69,6
16	Erholungs-, Ferien- und Schulungsheime und Boardinghouses	12 090	-5,9	226	-21,3
17	Ferienhäuser, -wohnungen, -zentren	8 462	-43,4	4 405	-28,8
18	Hütten, Jugendherbergen u. Ä.	3 123	-1,3	154	-56,4
19	Vorsorge- und Reha-Kliniken	.	.	.	.
20	Campingplätze	.	.	.	.
<b>21</b>	<b>Kneippkurorte</b>	<b>36 133</b>	<b>-0,9</b>	<b>5 825</b>	<b>-10,2</b>
22	Hotels	21 173	+4,0	3 947	-4,6
23	Gasthöfe	1 050	-27,9	113	-59,1
24	Pensionen	.	.	.	.
25	Hotels garnis	3 712	-13,6	904	-5,8
26	Erholungs-, Ferien- und Schulungsheime und Boardinghouses	3 768	-7,4	42	-44,7
27	Ferienhäuser, -wohnungen, -zentren	1 570	-21,7	567	-27,8
28	Hütten, Jugendherbergen u. Ä.	3 114	+27,1	189	+145,5
29	Vorsorge- und Reha-Kliniken	.	.	.	.
30	Campingplätze	314	+48,1	47	+11,9
<b>31</b>	<b>Kneippheilkurorte</b>	<b>39 481</b>	<b>-15,5</b>	<b>6 231</b>	<b>-21,9</b>
32	Hotels	21 324	-18,1	3 236	-23,7
33	Gasthöfe	3 011	-34,4	939	-36,6
34	Pensionen	1 628	-41,6	370	-52,4
35	Hotels garnis	539	-20,0	55	-69,6
36	Erholungs-, Ferien- und Schulungsheime und Boardinghouses	4 546	+3,0	1	-
37	Ferienhäuser, -wohnungen, -zentren	3 715	+22,3	1 546	+27,5
38	Hütten, Jugendherbergen u. Ä.	1 465	-13,9	76	-7,3
39	Vorsorge- und Reha-Kliniken	3 240	-6,9	8	+33,3
40	Campingplätze	.	.	.	.
<b>41</b>	<b>Heilbäder zusammen</b>	<b>253 818</b>	<b>-10,5</b>	<b>50 230</b>	<b>-23,2</b>
42	Hotels	131 265	-9,9	32 560	-23,9
43	Gasthöfe	6 461	-34,2	1 876	-45,1
44	Pensionen	9 975	-27,8	1 965	-43,6
45	Hotels garnis	26 191	-5,6	5 249	+1,4
46	Erholungs-, Ferien- und Schulungsheime und Boardinghouses	27 636	-2,7	610	+35,3
47	Ferienhäuser, -wohnungen, -zentren	13 954	-30,8	6 526	-20,4
48	Hütten, Jugendherbergen u. Ä.	9 623	+6,0	772	-5,4
49	Vorsorge- und Reha-Kliniken	26 382	-0,4	54	+8,0
50	Campingplätze	2 331	-7,8	618	-38,8

## nach Gemeindegruppen und Betriebsarten

Februar 2007

Übernachtungen				Mittlere Aufenthaltsdauer <sup>2)</sup>		Mittlere Auslastung der angebotenen Betten <sup>3)</sup>	Lfd. Nr.
aller Gäste	Veränderung <sup>1)</sup>	ausländischer Gäste	Veränderung <sup>1)</sup>	aller Gäste	ausländischer Gäste		
<b>644 775</b>	<b>-0,4</b>	<b>40 492</b>	<b>+5,1</b>	<b>5,5</b>	<b>2,1</b>	<b>45,0</b>	<b>1</b>
121 856	+3,2	28 021	+5,4	1,9	2,1	30,2	2
1 400	-21,9	58	-75,2	2,4	2,3	13,5	3
19 719	-8,0	1 145	+26,0	4,4	3,7	15,7	4
32 842	-0,4	7 638	+1,2	1,8	1,9	26,8	5
21 864	+3,4	1 061	+35,5	3,0	3,1	34,1	6
3 576	+60,5	35	-88,0	17,3	4,4	17,2	7
4 667	+8,0	906	+15,4	2,4	2,6	14,9	8
436 653	-1,4	1 296	+10,0	21,0	28,2	72,7	9
2 198	-16,7	332	+58,1	1,7	1,6	.	10
<b>206 534</b>	<b>-23,5</b>	<b>61 782</b>	<b>-32,8</b>	<b>3,4</b>	<b>3,2</b>	<b>37,3</b>	<b>11</b>
70 039	-26,9	35 096	-33,4	2,8	3,0	40,5	12
5 962	-31,2	2 484	-36,8	3,3	3,1	29,6	13
.	.	.	.	.	.	.	14
10 195	-10,9	409	-63,7	2,5	2,3	35,0	15
37 340	-4,5	614	-18,5	3,1	2,7	39,7	16
31 493	-44,3	17 623	-25,7	3,7	4,0	40,6	17
7 687	-11,1	285	-56,6	2,5	1,9	34,9	18
.	.	.	.	.	.	.	19
.	.	.	.	.	.	.	20
<b>108 215</b>	<b>-4,5</b>	<b>16 578</b>	<b>-2,1</b>	<b>3,0</b>	<b>2,8</b>	<b>15,8</b>	<b>21</b>
43 996	+4,3	11 571	+17,2	2,1	2,9	28,2	22
2 552	-21,1	315	-54,3	2,4	2,8	12,3	23
.	.	.	.	.	.	.	24
4 934	-22,3	1 185	-2,3	1,3	1,3	27,2	25
10 067	-6,3	315	-51,1	2,7	7,5	23,6	26
7 178	-23,1	2 674	-28,0	4,6	4,7	13,5	27
5 862	+11,8	281	+88,6	1,9	1,5	13,4	28
.	.	.	.	.	.	.	29
1 400	+59,8	204	-21,2	4,5	4,3	.	30
<b>192 303</b>	<b>-9,9</b>	<b>21 269</b>	<b>-15,9</b>	<b>4,9</b>	<b>3,4</b>	<b>39,2</b>	<b>31</b>
59 892	-13,7	10 628	-19,1	2,8	3,3	39,4	32
9 737	-30,2	2 743	-34,9	3,2	2,9	22,3	33
5 444	-46,3	1 483	-41,9	3,3	4,0	14,9	34
995	-21,0	114	-73,4	1,8	2,1	9,3	35
13 598	+7,3	3	+50,0	3,0	3,0	36,4	36
14 773	+11,5	5 916	+31,7	4,0	3,8	28,4	37
3 024	+4,5	165	+5,1	2,1	2,2	16,7	38
84 800	-5,5	217	-27,4	26,2	27,1	63,5	39
.	.	.	.	.	.	.	40
<b>1 151 827</b>	<b>-7,4</b>	<b>140 121</b>	<b>-18,9</b>	<b>4,5</b>	<b>2,8</b>	<b>36,5</b>	<b>41</b>
295 783	-9,1	85 316	-16,6	2,3	2,6	33,4	42
19 651	-28,9	5 600	-38,3	3,0	3,0	20,7	43
37 225	-25,4	6 489	-35,3	3,7	3,3	17,5	44
48 966	-5,8	9 346	-9,4	1,9	1,8	27,1	45
82 869	-0,9	1 993	-8,7	3,0	3,3	34,8	46
57 020	-29,9	26 248	-18,6	4,1	4,0	28,0	47
21 240	+0,7	1 637	-6,3	2,2	2,1	18,4	48
582 854	-1,9	1 513	+2,4	22,1	28,0	71,9	49
6 219	-30,2	1 979	-41,1	2,7	3,2	.	50

Januar bis

Lfd. Nr.	Gemeindeguppe Betriebsart	Ankünfte			
		aller Gäste	Veränderung <sup>1)</sup>	ausländischer Gäste	Veränderung <sup>1)</sup>
<b>51</b>	<b>Luftkurorte</b>	<b>55 897</b>	<b>+1,6</b>	<b>5 483</b>	<b>-10,8</b>
52	Hotels	26 447	+7,1	4 455	-6,5
53	Gasthöfe	1 999	-9,9	236	-33,1
54	Pensionen	3 008	-9,9	213	-12,0
55	Hotels garnis	541	-11,5	130	-16,7
56	Erholungs-, Ferien- und Schulungsheime und Boardinghouses	13 561	-7,0	30	-65,1
57	Ferienhäuser, -wohnungen, -zentren	1 622	+10,2	211	-47,1
58	Hütten, Jugendherbergen u. Ä.	6 492	-1,7	187	+27,2
59	Vorsorge- und Reha-Kliniken	2 109	+49,3	-	-
60	Campingplätze	118	+37,2	21	x
<b>61</b>	<b>Erholungsorte</b>	<b>78 956</b>	<b>-3,0</b>	<b>8 607</b>	<b>-18,1</b>
62	Hotels	30 815	+0,5	5 510	-13,9
63	Gasthöfe	2 210	-10,0	356	-32,4
64	Pensionen	2 434	+5,3	257	-29,2
65	Hotels garnis	2 541	-16,3	763	-18,3
66	Erholungs-, Ferien- und Schulungsheime und Boardinghouses	25 908	+4,7	754	+32,0
67	Ferienhäuser, -wohnungen, -zentren	1 755	-60,5	770	-44,9
68	Hütten, Jugendherbergen u. Ä.	11 344	-4,3	95	-42,8
69	Vorsorge- und Reha-Kliniken	1 569	+46,9	58	+70,6
70	Campingplätze	380	-52,2	44	-62,1
<b>71</b>	<b>Sonstige Gemeinden</b>	<b>1 989 176</b>	<b>+3,9</b>	<b>414 582</b>	<b>+4,4</b>
72	Hotels	1 209 191	+4,3	270 892	+5,0
73	Gasthöfe	22 293	+5,7	1 979	-9,7
74	Pensionen	12 405	+6,9	1 521	+18,3
75	Hotels garnis	475 176	+6,8	107 356	+11,1
76	Erholungs-, Ferien- und Schulungsheime und Boardinghouses	153 550	-3,1	5 264	-18,5
77	Ferienhäuser, -wohnungen, -zentren	42 337	-12,1	18 773	-23,2
78	Hütten, Jugendherbergen u. Ä.	66 297	+9,3	8 491	+9,7
79	Vorsorge- und Reha-Kliniken	5 288	+0,1	12	+20,0
80	Campingplätze	2 639	-31,8	294	-32,9
<b>81</b>	<b>Nordrhein-Westfalen</b>	<b>2 377 847</b>	<b>+1,9</b>	<b>478 902</b>	<b>-0,1</b>
<b>82</b>	<b>Hotels</b>	<b>1 397 718</b>	<b>+2,7</b>	<b>313 417</b>	<b>+0,5</b>
<b>83</b>	<b>Gasthöfe</b>	<b>32 963</b>	<b>-7,4</b>	<b>4 447</b>	<b>-31,5</b>
<b>84</b>	<b>Pensionen</b>	<b>27 822</b>	<b>-10,5</b>	<b>3 956</b>	<b>-26,4</b>
<b>85</b>	<b>Hotels garnis</b>	<b>504 449</b>	<b>+5,9</b>	<b>113 498</b>	<b>+10,3</b>
<b>86</b>	<b>Erholungs-, Ferien- und Schulungsheime und Boardinghouses</b>	<b>220 655</b>	<b>-2,4</b>	<b>6 658</b>	<b>-12,0</b>
<b>87</b>	<b>Ferienhäuser, -wohnungen, -zentren</b>	<b>59 668</b>	<b>-19,7</b>	<b>26 280</b>	<b>-23,7</b>
<b>88</b>	<b>Hütten, Jugendherbergen u. Ä.</b>	<b>93 756</b>	<b>+6,3</b>	<b>9 545</b>	<b>+7,6</b>
<b>89</b>	<b>Vorsorge- und Reha-Kliniken</b>	<b>35 348</b>	<b>+3,2</b>	<b>124</b>	<b>+31,9</b>
<b>90</b>	<b>Campingplätze</b>	<b>5 468</b>	<b>-24,9</b>	<b>977</b>	<b>-37,6</b>

## nach Gemeindegruppen und Betriebsarten

Februar 2007

Übernachtungen				Mittlere Aufenthaltsdauer <sup>2)</sup>		Mittlere Auslastung der angebotenen Betten <sup>3)</sup>	Lfd. Nr.
aller Gäste	Veränderung <sup>1)</sup>	ausländischer Gäste	Veränderung <sup>1)</sup>	aller Gäste	ausländischer Gäste		
<b>168 872</b>	<b>+6,5</b>	<b>13 262</b>	<b>-12,1</b>	<b>3,0</b>	<b>2,4</b>	<b>19,5</b>	<b>51</b>
51 321	+5,4	9 470	-2,7	1,9	2,1	21,3	52
4 784	-21,2	615	-62,4	2,4	2,6	10,8	53
12 270	-7,1	1 011	-2,7	4,1	4,7	16,8	54
1 227	+12,2	256	-7,2	2,3	2,0	12,9	55
40 484	-5,6	227	-56,2	3,0	7,6	34,8	56
8 013	+23,1	1 213	-24,5	4,9	5,7	14,5	57
14 287	-0,9	420	+57,9	2,2	2,2	18,4	58
35 951	+40,9	17	x	17,0	-	58,8	59
535	+194,0	33	x	4,5	1,6	.	60
<b>202 251</b>	<b>-5,7</b>	<b>26 072</b>	<b>-11,2</b>	<b>2,6</b>	<b>3,0</b>	<b>18,2</b>	<b>61</b>
59 798	-5,4	12 947	-19,8	1,9	2,3	22,1	62
5 434	-1,1	910	+2,4	2,5	2,6	13,8	63
7 520	-17,3	740	-49,1	3,1	2,9	16,0	64
4 249	-27,8	1 261	-35,9	1,7	1,7	19,0	65
64 293	-0,6	1 299	+43,7	2,5	1,7	29,5	66
13 118	-32,1	8 306	+19,0	7,5	10,8	14,9	67
26 056	-2,2	151	-62,2	2,3	1,6	17,4	68
20 588	+14,3	308	+30,5	13,1	5,3	62,4	69
1 195	-45,6	150	-62,4	3,1	3,4	.	70
<b>3 922 518</b>	<b>+2,9</b>	<b>899 600</b>	<b>+0,8</b>	<b>2,0</b>	<b>2,2</b>	<b>30,0</b>	<b>71</b>
2 088 187	+3,7	541 820	+3,3	1,7	2,0	33,0	72
51 570	+7,3	5 696	-4,7	2,3	2,9	17,3	73
39 760	+6,9	5 159	-12,3	3,2	3,4	22,1	74
884 198	+6,7	232 088	+6,7	1,9	2,2	36,2	75
408 810	-2,3	17 902	-0,9	2,7	3,4	31,9	76
172 851	-12,5	78 281	-22,5	4,1	4,2	49,0	77
136 914	+13,1	17 169	+3,3	2,1	2,0	23,5	78
129 456	-4,3	189	+13,2	24,5	15,8	70,2	79
10 772	-14,7	1 296	-47,2	4,1	4,4	.	80
<b>5 445 468</b>	<b>+0,3</b>	<b>1 079 055</b>	<b>-2,7</b>	<b>2,3</b>	<b>2,3</b>	<b>29,9</b>	<b>81</b>
<b>2 495 089</b>	<b>+1,8</b>	<b>649 553</b>	<b>-0,5</b>	<b>1,8</b>	<b>2,1</b>	<b>32,3</b>	<b>82</b>
<b>81 439</b>	<b>-6,7</b>	<b>12 821</b>	<b>-27,0</b>	<b>2,5</b>	<b>2,9</b>	<b>17,1</b>	<b>83</b>
<b>96 775</b>	<b>-11,5</b>	<b>13 399</b>	<b>-27,2</b>	<b>3,5</b>	<b>3,4</b>	<b>18,9</b>	<b>84</b>
<b>938 640</b>	<b>+5,7</b>	<b>242 951</b>	<b>+5,6</b>	<b>1,9</b>	<b>2,1</b>	<b>35,3</b>	<b>85</b>
<b>596 456</b>	<b>-2,2</b>	<b>21 421</b>	<b>-1,1</b>	<b>2,7</b>	<b>3,2</b>	<b>32,1</b>	<b>86</b>
<b>251 002</b>	<b>-17,6</b>	<b>114 048</b>	<b>-19,6</b>	<b>4,2</b>	<b>4,3</b>	<b>35,9</b>	<b>87</b>
<b>198 497</b>	<b>+8,4</b>	<b>19 377</b>	<b>+1,8</b>	<b>2,1</b>	<b>2,0</b>	<b>21,4</b>	<b>88</b>
<b>768 849</b>	<b>-0,5</b>	<b>2 027</b>	<b>+7,8</b>	<b>21,8</b>	<b>16,3</b>	<b>70,6</b>	<b>89</b>
<b>18 721</b>	<b>-21,7</b>	<b>3 458</b>	<b>-44,4</b>	<b>3,4</b>	<b>3,5</b>	<b>.</b>	<b>90</b>

## 3.3 Leistung der Beherbergungsstätten

Januar bis

Lfd. Nr.	Reisegebiet Betriebsart	Ankünfte			
		aller Gäste	Veränderung <sup>1)</sup>	ausländischer Gäste	Veränderung <sup>1)</sup>
<b>1</b>	<b>Eifel und Region Aachen</b>	<b>107 294</b>	<b>+4,0</b>	<b>21 930</b>	<b>+6,1</b>
2	Hotels	56 264	+9,6	14 649	+5,0
3	Gasthöfe	1 385	+17,3	135	+7,1
4	Pensionen	813	-13,7	95	-39,1
5	Hotels garnis	18 486	-2,3	5 006	+18,8
6	Erholungs-, Ferien- und Schulungsheime und Boardinghouses	16 077	+7,1	337	+176,2
7	Ferienhäuser, -wohnungen, -zentren	1 823	-53,4	802	-37,6
8	Hütten, Jugendherbergen u. Ä.	9 339	+4,9	589	+11,1
9	Vorsorge- und Reha-Kliniken	2 098	+0,3	43	-15,7
10	Campingplätze	1 009	+23,8	274	+19,7
<b>11</b>	<b>Niederrhein</b>	<b>207 381</b>	<b>+1,6</b>	<b>38 771</b>	<b>+3,5</b>
12	Hotels	135 290	+2,2	30 768	+3,3
13	Gasthöfe	3 288	+18,4	301	+23,4
14	Pensionen	1 998	-6,9	81	-2,4
15	Hotels garnis	36 349	+0,4	6 347	+5,0
16	Erholungs-, Ferien- und Schulungsheime und Boardinghouses	18 366	+2,8	661	+6,1
17	Ferienhäuser, -wohnungen, -zentren	864	+7,1	5	-64,3
18	Hütten, Jugendherbergen u. Ä.	10 749	+8,9	578	-9,3
19	Vorsorge- und Reha-Kliniken	.	.	.	.
20	Campingplätze	.	.	.	.
<b>21</b>	<b>Münsterland</b>	<b>167 506</b>	<b>+8,7</b>	<b>15 887</b>	<b>+10,2</b>
22	Hotels	100 983	+10,1	12 315	+9,9
23	Gasthöfe	4 121	+26,5	177	-5,9
24	Pensionen	3 964	+24,5	566	+41,9
25	Hotels garnis	19 455	+8,9	2 090	+7,1
26	Erholungs-, Ferien- und Schulungsheime und Boardinghouses	31 389	-1,7	194	-28,1
27	Ferienhäuser, -wohnungen, -zentren	1 315	+19,8	93	+10,7
28	Hütten, Jugendherbergen u. Ä.	5 730	+28,0	424	+49,3
29	Vorsorge- und Reha-Kliniken	.	.	.	.
30	Campingplätze	.	.	.	.
<b>31</b>	<b>Teutoburger Wald</b>	<b>226 728</b>	<b>+0,8</b>	<b>26 778</b>	<b>+7,5</b>
32	Hotels	132 115	-0,2	19 805	+9,3
33	Gasthöfe	4 485	+6,9	387	-30,5
34	Pensionen	6 812	-8,5	458	+5,5
35	Hotels garnis	31 416	+0,7	5 362	+5,1
36	Erholungs-, Ferien- und Schulungsheime und Boardinghouses	21 937	+6,1	98	+63,3
37	Ferienhäuser, -wohnungen, -zentren	2 016	+36,8	296	-4,5
38	Hütten, Jugendherbergen u. Ä.	8 970	-6,1	150	-41,4
39	Vorsorge- und Reha-Kliniken	18 468	+5,2	75	+97,4
40	Campingplätze	509	+51,9	147	+359,4
<b>41</b>	<b>Sauerland</b>	<b>252 959</b>	<b>-14,8</b>	<b>58 763</b>	<b>-29,3</b>
42	Hotels	106 289	-15,5	26 340	-30,6
43	Gasthöfe	11 133	-27,1	2 673	-42,2
44	Pensionen	9 719	-25,7	2 073	-43,3
45	Hotels garnis	12 507	-10,7	1 241	-29,8
46	Erholungs-, Ferien- und Schulungsheime und Boardinghouses	39 073	-5,4	505	-24,2
47	Ferienhäuser, -wohnungen, -zentren	52 462	-20,5	25 029	-23,3
48	Hütten, Jugendherbergen u. Ä.	13 722	+9,0	444	-31,4
49	Vorsorge- und Reha-Kliniken	6 081	-0,9	4	-
50	Campingplätze	1 973	-31,2	454	-62,0
<b>51</b>	<b>Siegerland-Wittgenstein</b>	<b>33 385</b>	<b>+1,7</b>	<b>4 216</b>	<b>-12,7</b>
52	Hotels	20 961	+2,6	3 389	-16,1
53	Gasthöfe	1 366	-11,4	187	-23,0
54	Pensionen	768	-2,7	79	-52,4
55	Hotels garnis	1 926	+13,4	403	+27,9
56	Erholungs-, Ferien- und Schulungsheime und Boardinghouses	.	.	.	.
57	Ferienhäuser, -wohnungen, -zentren	64	-49,6	-	-
58	Hütten, Jugendherbergen u. Ä.	463	+69,6	-	-
59	Vorsorge- und Reha-Kliniken	.	.	.	.
60	Campingplätze	.	.	.	.





Januar bis

Lfd. Nr.	Reisegebiet Betriebsart	Ankünfte			
		aller Gäste	Veränderung <sup>1)</sup>	ausländischer Gäste	Veränderung <sup>1)</sup>
<b>61</b>	<b>Bergisches Land</b>	<b>117 014</b>	<b>+3,6</b>	<b>15 733</b>	<b>-</b>
62	Hotels	66 825	+3,8	12 209	+1,1
63	Gasthöfe	498	-8,3	38	-26,9
64	Pensionen	328	+80,2	24	+140,0
65	Hotels garnis	17 633	-0,3	2 589	-9,3
66	Erholungs-, Ferien- und Schulungsheime und Boardinghouses	21 263	+9,9	624	+12,4
67	Ferienhäuser, -wohnungen, -zentren	251	+0,4	38	-55,8
68	Hütten, Jugendherbergen u. Ä.	6 825	-9,5	205	+113,5
69	Vorsorge- und Reha-Kliniken	3 275	+9,6	-	-
70	Campingplätze	116	x	6	x
<b>71</b>	<b>Bonn und Rhein-Sieg-Kreis</b>	<b>160 532</b>	<b>+10,8</b>	<b>21 427</b>	<b>+17,4</b>
72	Hotels	98 615	+14,4	14 466	+15,6
73	Gasthöfe	1 366	-13,4	94	-
74	Pensionen	395	-30,9	5	-80,8
75	Hotels garnis	28 682	+11,8	4 986	+25,5
76	Erholungs-, Ferien- und Schulungsheime und Boardinghouses	26 663	+0,7	1 252	-4,4
77	Ferienhäuser, -wohnungen, -zentren	.	.	.	.
78	Hütten, Jugendherbergen u. Ä.	4 384	+3,7	621	+90,5
79	Vorsorge- und Reha-Kliniken	.	.	.	.
80	Campingplätze	397	+396,3	3	-
<b>81</b>	<b>Köln und Region</b>	<b>420 947</b>	<b>+2,9</b>	<b>111 254</b>	<b>+2,0</b>
82	Hotels	243 385	+1,4	66 931	-1,5
83	Gasthöfe	1 445	-5,5	219	+0,5
84	Pensionen	.	.	.	.
85	Hotels garnis	145 643	+7,3	36 416	+13,0
86	Erholungs-, Ferien- und Schulungsheime und Boardinghouses	10 006	-17,7	2 417	-30,6
87	Ferienhäuser, -wohnungen, -zentren	.	.	.	.
88	Hütten, Jugendherbergen u. Ä.	.	.	.	.
89	Vorsorge- und Reha-Kliniken	-	-	-	-
90	Campingplätze	.	.	.	.
<b>91</b>	<b>Düsseldorf und Kreis Mettmann</b>	<b>339 241</b>	<b>+5,6</b>	<b>111 638</b>	<b>+6,8</b>
92	Hotels	218 469	+7,0	75 031	+6,1
93	Gasthöfe	505	+113,1	96	x
94	Pensionen	.	.	.	.
95	Hotels garnis	110 999	+5,8	35 322	+7,6
96	Erholungs-, Ferien- und Schulungsheime und Boardinghouses	.	.	.	.
97	Ferienhäuser, -wohnungen, -zentren	.	.	.	.
98	Hütten, Jugendherbergen u. Ä.	.	.	.	.
99	Vorsorge- und Reha-Kliniken	-	-	-	-
100	Campingplätze	-	-	-	-
<b>101</b>	<b>Ruhrgebiet</b>	<b>344 860</b>	<b>+4,6</b>	<b>52 505</b>	<b>+13,5</b>
102	Hotels	218 522	+3,2	37 514	+11,4
103	Gasthöfe	3 371	-3,3	140	+6,1
104	Pensionen	1 209	+43,1	274	+459,2
105	Hotels garnis	81 353	+12,0	13 736	+18,5
106	Erholungs-, Ferien- und Schulungsheime und Boardinghouses	27 419	-8,3	290	-19,9
107	Ferienhäuser, -wohnungen, -zentren	679	+48,6	-	-
108	Hütten, Jugendherbergen u. Ä.	10 064	+18,3	531	+25,2
109	Vorsorge- und Reha-Kliniken	1 867	-2,3	-	-
110	Campingplätze	376	+78,2	20	+33,3
<b>111</b>	<b>Nordrhein-Westfalen</b>	<b>2 377 847</b>	<b>+1,9</b>	<b>478 902</b>	<b>-0,1</b>
<b>112</b>	<b>Hotels</b>	<b>1 397 718</b>	<b>+2,7</b>	<b>313 417</b>	<b>+0,5</b>
<b>113</b>	<b>Gasthöfe</b>	<b>32 963</b>	<b>-7,4</b>	<b>4 447</b>	<b>-31,5</b>
<b>114</b>	<b>Pensionen</b>	<b>27 822</b>	<b>-10,5</b>	<b>3 956</b>	<b>-26,4</b>
<b>115</b>	<b>Hotels garnis</b>	<b>504 449</b>	<b>+5,9</b>	<b>113 498</b>	<b>+10,3</b>
<b>116</b>	<b>Erholungs-, Ferien- und Schulungsheime und Boardinghouses</b>	<b>220 655</b>	<b>-2,4</b>	<b>6 658</b>	<b>-12,0</b>
<b>117</b>	<b>Ferienhäuser, -wohnungen, -zentren</b>	<b>59 668</b>	<b>-19,7</b>	<b>26 280</b>	<b>-23,7</b>
<b>118</b>	<b>Hütten, Jugendherbergen u. Ä.</b>	<b>93 756</b>	<b>+6,3</b>	<b>9 545</b>	<b>+7,6</b>
<b>119</b>	<b>Vorsorge- und Reha-Kliniken</b>	<b>35 348</b>	<b>+3,2</b>	<b>124</b>	<b>+31,9</b>
<b>120</b>	<b>Campingplätze</b>	<b>5 468</b>	<b>-24,9</b>	<b>977</b>	<b>-37,6</b>

## nach Reisegebieten und Betriebsarten

Februar 2007

Übernachtungen				Mittlere Aufenthaltsdauer <sup>2)</sup>		Mittlere Auslastung der angebotenen Betten <sup>3)</sup>	Lfd. Nr.
aller Gäste	Veränderung <sup>1)</sup>	ausländischer Gäste	Veränderung <sup>1)</sup>	aller Gäste	ausländischer Gäste		
<b>297 735</b>	<b>+4,0</b>	<b>33 352</b>	<b>-4,8</b>	<b>2,5</b>	<b>2,1</b>	<b>29,3</b>	<b>61</b>
124 128	+4,2	24 593	-3,5	1,9	2,0	27,5	62
1 398	-10,5	112	-44,6	2,8	2,9	12,3	63
736	+26,9	43	+168,8	2,2	1,8	12,1	64
34 372	-2,2	6 795	-6,1	1,9	2,6	28,4	65
46 924	+7,6	1 337	-14,9	2,2	2,1	26,4	66
721	-24,2	144	-49,5	2,9	3,8	14,9	67
14 098	-7,0	304	+33,3	2,1	1,5	16,4	68
75 036	+6,9	-	-	22,9	-	88,7	69
322	x	24	x	2,8	4,0	.	70
<b>315 019</b>	<b>+10,7</b>	<b>49 115</b>	<b>+18,1</b>	<b>2,0</b>	<b>2,3</b>	<b>30,9</b>	<b>71</b>
171 833	+12,3	30 223	+12,0	1,7	2,1	32,2	72
4 512	+32,3	390	+128,1	3,3	4,1	15,7	73
1 391	-16,8	28	-63,2	3,5	5,6	28,6	74
58 303	+12,1	12 199	+17,9	2,0	2,4	34,9	75
66 620	+4,4	4 931	+49,1	2,5	3,9	36,3	76
.	.	.	.	.	.	.	77
8 634	+28,6	1 337	+92,1	2,0	2,2	25,2	78
.	.	.	.	.	.	.	79
783	+77,1	7	+75,0	2,0	2,3	.	80
<b>772 100</b>	<b>+2,9</b>	<b>240 286</b>	<b>+0,8</b>	<b>1,8</b>	<b>2,2</b>	<b>40,8</b>	<b>81</b>
432 824	+1,0	141 905	-1,8	1,8	2,1	41,1	82
3 534	-5,1	613	+5,0	2,4	2,8	20,7	83
.	.	.	.	.	.	.	84
266 573	+5,9	80 986	+7,9	1,8	2,2	43,5	85
25 144	-6,5	7 072	-10,7	2,5	2,9	44,1	86
.	.	.	.	.	.	.	87
.	.	.	.	.	.	.	88
-	-	-	-	-	-	-	89
.	.	.	.	.	.	.	90
<b>609 882</b>	<b>+6,0</b>	<b>215 831</b>	<b>+2,1</b>	<b>1,8</b>	<b>1,9</b>	<b>40,4</b>	<b>91</b>
366 394	+6,4	137 375	-0,1	1,7	1,8	42,3	92
1 193	+122,6	410	x	2,4	4,3	24,4	93
.	.	.	.	.	.	.	94
219 011	+8,0	75 486	+5,2	2,0	2,1	38,9	95
.	.	.	.	.	.	.	96
.	.	.	.	.	.	.	97
.	.	.	.	.	.	.	98
-	-	-	-	-	-	-	99
-	-	-	-	-	-	-	100
<b>645 312</b>	<b>+2,2</b>	<b>102 955</b>	<b>+12,9</b>	<b>1,9</b>	<b>2,0</b>	<b>31,2</b>	<b>101</b>
365 291	+2,3	74 040	+13,8	1,7	2,0	33,5	102
8 356	+5,7	394	-1,5	2,5	2,8	19,9	103
2 886	+1,8	577	-24,7	2,4	2,1	25,9	104
140 383	+10,8	24 917	+7,9	1,7	1,8	33,3	105
67 784	-9,3	1 221	+109,1	2,5	4,2	31,5	106
1 951	-26,0	-	-	2,9	-	24,9	107
20 122	+20,0	1 689	+75,4	2,0	3,2	18,5	108
37 091	-10,3	-	-	19,9	-	64,4	109
1 448	+29,5	117	-65,6	3,9	5,9	.	110
<b>5 445 468</b>	<b>+0,3</b>	<b>1 079 055</b>	<b>-2,7</b>	<b>2,3</b>	<b>2,3</b>	<b>29,9</b>	<b>111</b>
<b>2 495 089</b>	<b>+1,8</b>	<b>649 553</b>	<b>-0,5</b>	<b>1,8</b>	<b>2,1</b>	<b>32,3</b>	<b>112</b>
81 439	-6,7	12 821	-27,0	2,5	2,9	17,1	113
96 775	-11,5	13 399	-27,2	3,5	3,4	18,9	114
938 640	+5,7	242 951	+5,6	1,9	2,1	35,3	115
596 456	-2,2	21 421	-1,1	2,7	3,2	32,1	116
251 002	-17,6	114 048	-19,6	4,2	4,3	35,9	117
198 497	+8,4	19 377	+1,8	2,1	2,0	21,4	118
768 849	-0,5	2 027	+7,8	21,8	16,3	70,6	119
18 721	-21,7	3 458	-44,4	3,4	3,5	.	120

## 3.4 Leistung der Beherbergungsstätten nach Reisegebieten und Herkunftsländern

Januar bis Februar 2007

Reisegebiet Herkunftsland (ständiger Wohnsitz)	Ankünfte		Übernachtungen			Mittlere Aufenthalts- dauer <sup>3)</sup>
	aller Gäste	Verän- derung <sup>1)</sup>	aller Gäste	Verän- derung <sup>1)</sup>	Anteil <sup>2)</sup>	
<b>Eifel und Region Aachen</b>	<b>107 294</b>	<b>+4,0</b>	<b>267 955</b>	<b>+2,2</b>	<b>100</b>	<b>2,5</b>
<b>Bundesrepublik Deutschland</b>	<b>85 364</b>	<b>+3,5</b>	<b>216 323</b>	<b>+1,0</b>	<b>80,7</b>	<b>2,5</b>
<b>Ausland</b>	<b>21 930</b>	<b>+6,1</b>	<b>51 632</b>	<b>+7,5</b>	<b>19,3</b>	<b>2,4</b>
<b>Europa</b>	<b>18 368</b>	<b>+2,5</b>	<b>41 455</b>	<b>+4,7</b>	<b>80,3</b>	<b>2,3</b>
EU-Länder	16 919	+0,1	38 128	+2,6	73,8	2,3
Belgien	4 745	+5,9	10 431	+9,0	20,2	2,2
Dänemark	178	+19,5	251	+13,6	0,5	1,4
Estland	35	+169,2	52	+173,7	0,1	1,5
Finnland	127	-15,9	208	-42,5	0,4	1,6
Frankreich	1 523	-4,6	2 385	-5,5	4,6	1,6
Griechenland	138	-26,6	405	-20,0	0,8	2,9
Irland, Republik	52	-42,9	103	-38,7	0,2	2,0
Italien	694	+0,4	1 220	-24,1	2,4	1,8
Lettland	67	+81,1	106	+89,3	0,2	1,6
Litauen	123	+324,1	215	+357,4	0,4	1,7
Luxemburg	226	+20,9	413	+26,7	0,8	1,8
Malta	-	-	-	-	-	-
Niederlande	4 275	-20,6	12 950	-2,9	25,1	3,0
Österreich	449	+15,1	819	+17,3	1,6	1,8
Polen	736	+45,2	1 281	+0,8	2,5	1,7
Portugal	111	-8,3	235	-31,1	0,5	2,1
Schweden	375	-1,8	664	-10,1	1,3	1,8
Slowakische Republik	73	+43,1	178	+100,0	0,3	2,4
Slowenien	74	+236,4	181	+432,4	0,4	2,4
Spanien	386	+27,0	1 066	+59,8	2,1	2,8
Tschechische Republik	362	+78,3	608	+1,7	1,2	1,7
Ungarn	257	+144,8	382	+57,2	0,7	1,5
Vereinigtes Königreich	1 889	+5,4	3 909	+6,7	7,6	2,1
Zypern	24	+4,3	66	-13,2	0,1	2,8
Island	4	-84,6	36	-72,9	0,1	9,0
Norwegen	87	+6,1	159	-4,2	0,3	1,8
Russland	342	+68,5	1 087	+63,5	2,1	3,2
Schweiz	574	+46,1	1 068	+40,3	2,1	1,9
Ukraine	46	+35,3	90	-1,1	0,2	2,0
Türkei	198	+53,5	575	+146,8	1,1	2,9
sonstige europäische Länder	198	+22,2	312	-14,8	0,6	1,6
<b>Afrika</b>	<b>238</b>	<b>+170,5</b>	<b>639</b>	<b>+176,6</b>	<b>1,2</b>	<b>2,7</b>
Republik Südafrika	37	+19,4	161	+22,9	0,3	4,4
sonstige afrikanische Länder	201	+252,6	478	+378,0	0,9	2,4
<b>Asien</b>	<b>1 139</b>	<b>+15,2</b>	<b>3 195</b>	<b>-10,0</b>	<b>6,2</b>	<b>2,8</b>
Arabische Golfstaaten	146	+46,0	669	-35,9	1,3	4,6
Volksrepublik China und Hongkong	353	+31,2	823	-6,1	1,6	2,3
Indien	55	+66,7	235	+123,8	0,5	4,3
Israel	49	+88,5	173	+86,0	0,3	3,5
Japan	271	-9,1	649	-7,9	1,3	2,4
Südkorea	85	+41,7	259	+77,4	0,5	3,0
Taiwan	21	+10,5	52	-8,8	0,1	2,5
sonstige asiatische Länder	159	-13,6	335	-35,9	0,6	2,1
<b>Amerika</b>	<b>1 190</b>	<b>+5,7</b>	<b>3 603</b>	<b>+1,8</b>	<b>7,0</b>	<b>3,0</b>
Kanada	120	+3,4	353	-26,3	0,7	2,9
USA	850	-4,2	2 327	-4,9	4,5	2,7
Mittelamerika und Karibik	40	+166,7	175	+68,3	0,3	4,4
Brasilien	102	+37,8	408	+7,4	0,8	4,0
sonstige südamerikanische Länder	78	+129,4	340	+165,6	0,7	4,4
<b>Australien</b>	<b>82</b>	<b>+28,1</b>	<b>210</b>	<b>+57,9</b>	<b>0,4</b>	<b>2,6</b>
<b>Neuseeland und Ozeanien</b>	<b>10</b>	<b>+400,0</b>	<b>34</b>	<b>+88,9</b>	<b>0,1</b>	<b>3,4</b>
<b>Ohne Angabe</b>	<b>903</b>	<b>+92,5</b>	<b>2 496</b>	<b>+159,7</b>	<b>4,8</b>	<b>2,8</b>

1) Veränderung gegenüber dem Vorjahreszeitraum in % – 2) Bei Übernachtungen von Gästen aus der Bundesrepublik Deutschland und dem Ausland: Anteil an allen Übernachtungen im Bundesgebiet; sonst: Anteil an allen Übernachtungen am Ausland zusammen. – 3) mittlere Aufenthaltsdauer in Tagen = Übernachtungen / Ankünfte

### Noch: 3.4 Leistung der Beherbergungsstätten nach Reisegebieten und Herkunftsländern

Januar bis Februar 2007

Reisegebiet Herkunftsland (ständiger Wohnsitz)	Ankünfte		Übernachtungen			Mittlere Aufenthalts- dauer <sup>3)</sup>
	aller Gäste	Verän- derung <sup>1)</sup>	aller Gäste	Verän- derung <sup>1)</sup>	Anteil <sup>2)</sup>	
<b>Niederrhein</b>	<b>207 381</b>	<b>+1,6</b>	<b>402 681</b>	<b>+1,7</b>	<b>100</b>	<b>1,9</b>
<b>Bundesrepublik Deutschland</b>	<b>168 610</b>	<b>+1,1</b>	<b>321 563</b>	<b>+1,7</b>	<b>79,9</b>	<b>1,9</b>
<b>Ausland</b>	<b>38 771</b>	<b>+3,5</b>	<b>81 118</b>	<b>+1,5</b>	<b>20,1</b>	<b>2,1</b>
<b>Europa</b>	<b>31 669</b>	<b>+1,0</b>	<b>62 867</b>	<b>-0,4</b>	<b>77,5</b>	<b>2,0</b>
EU-Länder	27 776	+2,1	54 339	+2,0	67,0	2,0
Belgien	1 793	-3,6	3 148	-2,3	3,9	1,8
Dänemark	717	+13,6	1 438	+16,7	1,8	2,0
Estland	45	-	110	+7,8	0,1	2,4
Finnland	241	+4,8	443	-11,4	0,5	1,8
Frankreich	2 303	+4,5	4 106	+4,6	5,1	1,8
Griechenland	316	+39,8	894	+58,2	1,1	2,8
Irland, Republik	214	-25,2	488	-26,8	0,6	2,3
Italien	1 458	+11,1	3 016	+11,7	3,7	2,1
Lettland	47	+422,2	63	+133,3	0,1	1,3
Litauen	104	+126,1	173	+113,6	0,2	1,7
Luxemburg	230	-5,0	313	-24,0	0,4	1,4
Malta	34	+126,7	93	+365,0	0,1	2,7
Niederlande	11 463	+1,1	20 974	+2,8	25,9	1,8
Österreich	1 351	-7,3	2 839	-21,7	3,5	2,1
Polen	1 114	+2,2	2 715	+10,6	3,3	2,4
Portugal	188	-3,1	353	-5,6	0,4	1,9
Schweden	614	-6,8	1 148	-13,0	1,4	1,9
Slowakische Republik	170	+214,8	345	+219,4	0,4	2,0
Slowenien	97	+38,6	292	+43,1	0,4	3,0
Spanien	1 000	+5,4	2 184	-1,5	2,7	2,2
Tschechische Republik	567	+12,7	1 281	+4,5	1,6	2,3
Ungarn	246	-18,0	621	+3,3	0,8	2,5
Vereinigtes Königreich	3 448	-0,4	7 283	+0,9	9,0	2,1
Zypern	16	-30,4	19	-69,4	-	1,2
Island	14	-70,2	42	-63,8	0,1	3,0
Norwegen	299	+30,6	556	+23,0	0,7	1,9
Russland	710	-6,8	2 517	-12,9	3,1	3,5
Schweiz	1 652	+5,8	2 761	-3,1	3,4	1,7
Ukraine	113	+242,4	310	+115,3	0,4	2,7
Türkei	651	-18,9	1 358	-19,5	1,7	2,1
sonstige europäische Länder	454	-37,4	984	-43,1	1,2	2,2
<b>Afrika</b>	<b>177</b>	<b>-52,7</b>	<b>490</b>	<b>-37,4</b>	<b>0,6</b>	<b>2,8</b>
Republik Südafrika	48	+11,6	112	+28,7	0,1	2,3
sonstige afrikanische Länder	129	-61,0	378	-45,7	0,5	2,9
<b>Asien</b>	<b>1 580</b>	<b>+3,3</b>	<b>4 960</b>	<b>+3,5</b>	<b>6,1</b>	<b>3,1</b>
Arabische Golfstaaten	109	+2,8	336	+8,0	0,4	3,1
Volksrepublik China und Hongkong	509	+23,5	1 741	+7,9	2,1	3,4
Indien	75	-1,3	273	-13,1	0,3	3,6
Israel	113	+9,7	200	-22,8	0,2	1,8
Japan	332	+23,0	1 091	+41,5	1,3	3,3
Südkorea	81	-23,6	201	-29,5	0,2	2,5
Taiwan	36	-14,3	119	-12,5	0,1	3,3
sonstige asiatische Länder	325	-21,5	999	-9,4	1,2	3,1
<b>Amerika</b>	<b>2 052</b>	<b>+15,1</b>	<b>6 361</b>	<b>+16,1</b>	<b>7,8</b>	<b>3,1</b>
Kanada	140	-26,7	1 183	+62,1	1,5	8,5
USA	1 706	+22,2	4 467	+7,2	5,5	2,6
Mittelamerika und Karibik	44	-17,0	226	+20,2	0,3	5,1
Brasilien	79	-7,1	270	+10,7	0,3	3,4
sonstige südamerikanische Länder	83	+43,1	215	+42,4	0,3	2,6
<b>Australien</b>	<b>68</b>	<b>+30,8</b>	<b>181</b>	<b>+38,2</b>	<b>0,2</b>	<b>2,7</b>
<b>Neuseeland und Ozeanien</b>	<b>29</b>	<b>+20,8</b>	<b>60</b>	<b>+7,1</b>	<b>0,1</b>	<b>2,1</b>
<b>Ohne Angabe</b>	<b>3 196</b>	<b>+37,0</b>	<b>6 199</b>	<b>+11,0</b>	<b>7,6</b>	<b>1,9</b>

### Noch: 3.4 Leistung der Beherbergungsstätten nach Reisegebieten und Herkunftsländern

Januar bis Februar 2007

Reisegebiet Herkunftsland (ständiger Wohnsitz)	Ankünfte		Übernachtungen			Mittlere Aufenthalts- dauer <sup>3)</sup>
	aller Gäste	Verän- derung <sup>1)</sup>	aller Gäste	Verän- derung <sup>1)</sup>	Anteil <sup>2)</sup>	
<b>Münsterland</b>	<b>167 506</b>	<b>+8,7</b>	<b>347 952</b>	<b>+5,1</b>	<b>100</b>	<b>2,1</b>
<b>Bundesrepublik Deutschland</b>	<b>151 619</b>	<b>+8,6</b>	<b>315 487</b>	<b>+5,0</b>	<b>90,7</b>	<b>2,1</b>
<b>Ausland</b>	<b>15 887</b>	<b>+10,2</b>	<b>32 465</b>	<b>+6,2</b>	<b>9,3</b>	<b>2,0</b>
<b>Europa</b>	<b>13 058</b>	<b>+9,5</b>	<b>26 359</b>	<b>+6,3</b>	<b>81,2</b>	<b>2,0</b>
EU-Länder	11 388	+8,6	22 807	+5,1	70,3	2,0
Belgien	675	-1,6	1 133	-4,5	3,5	1,7
Dänemark	580	+14,6	791	+14,1	2,4	1,4
Estland	23	-34,3	32	-30,4	0,1	1,4
Finnland	171	+5,6	297	+2,8	0,9	1,7
Frankreich	1 019	+0,9	1 718	+6,2	5,3	1,7
Griechenland	81	-25,0	167	-31,8	0,5	2,1
Irland, Republik	74	+111,4	129	+134,5	0,4	1,7
Italien	880	+50,9	1 721	+63,3	5,3	2,0
Lettland	28	-20,0	40	-38,5	0,1	1,4
Litauen	39	+85,7	80	+220,0	0,2	2,1
Luxemburg	151	+26,9	240	+17,1	0,7	1,6
Malta	2	x	2	x	-	1,0
Niederlande	3 366	+24,8	5 494	+18,2	16,9	1,6
Österreich	550	+5,0	1 208	+13,7	3,7	2,2
Polen	1 047	-4,7	4 263	+24,9	13,1	4,1
Portugal	57	+18,8	204	+85,5	0,6	3,6
Schweden	292	-19,1	420	-5,6	1,3	1,4
Slowakische Republik	85	+4,9	420	-72,5	1,3	4,9
Slowenien	31	+55,0	43	+30,3	0,1	1,4
Spanien	444	-14,0	857	-12,0	2,6	1,9
Tschechische Republik	216	+4,9	479	-34,3	1,5	2,2
Ungarn	105	-28,6	208	-51,5	0,6	2,0
Vereinigtes Königreich	1 470	-0,8	2 859	+0,8	8,8	1,9
Zypern	2	-	2	-50,0	-	1,0
Island	27	-6,9	48	+17,1	0,1	1,8
Norwegen	184	+48,4	277	+39,9	0,9	1,5
Russland	374	+39,0	1 008	+41,0	3,1	2,7
Schweiz	541	+14,1	933	+3,8	2,9	1,7
Ukraine	75	+11,9	232	+31,1	0,7	3,1
Türkei	165	+0,6	335	-6,2	1,0	2,0
sonstige europäische Länder	304	-2,3	719	-0,3	2,2	2,4
<b>Afrika</b>	<b>63</b>	<b>+18,9</b>	<b>151</b>	<b>-4,4</b>	<b>0,5</b>	<b>2,4</b>
Republik Südafrika	37	+37,0	85	+1,2	0,3	2,3
sonstige afrikanische Länder	26	-	66	-10,8	0,2	2,5
<b>Asien</b>	<b>534</b>	<b>+2,3</b>	<b>1 501</b>	<b>+0,1</b>	<b>4,6</b>	<b>2,8</b>
Arabische Golfstaaten	53	+32,5	183	+39,7	0,6	3,5
Volksrepublik China und Hongkong	94	-11,3	257	-29,6	0,8	2,7
Indien	31	+210,0	109	+137,0	0,3	3,5
Israel	71	+4,4	138	-6,8	0,4	1,9
Japan	159	+1,9	339	+4,6	1,0	2,1
Südkorea	67	+157,7	249	+465,9	0,8	3,7
Taiwan	12	-45,5	82	+54,7	0,3	6,8
sonstige asiatische Länder	47	-50,0	144	-62,9	0,4	3,1
<b>Amerika</b>	<b>1 086</b>	<b>+29,6</b>	<b>2 312</b>	<b>+2,4</b>	<b>7,1</b>	<b>2,1</b>
Kanada	85	-17,5	260	+32,7	0,8	3,1
USA	847	+41,9	1 780	+10,8	5,5	2,1
Mittelamerika und Karibik	27	+58,8	38	+58,3	0,1	1,4
Brasilien	82	+74,5	150	+35,1	0,5	1,8
sonstige südamerikanische Länder	45	-39,2	84	-73,8	0,3	1,9
<b>Australien</b>	<b>37</b>	<b>-19,6</b>	<b>113</b>	<b>+50,7</b>	<b>0,3</b>	<b>3,1</b>
<b>Neuseeland und Ozeanien</b>	<b>5</b>	<b>-28,6</b>	<b>8</b>	<b>-52,9</b>	<b>-</b>	<b>1,6</b>
<b>Ohne Angabe</b>	<b>1 104</b>	<b>+6,6</b>	<b>2 021</b>	<b>+13,9</b>	<b>6,2</b>	<b>1,8</b>

### Noch: 3.4 Leistung der Beherbergungsstätten nach Reisegebieten und Herkunftsländern

Januar bis Februar 2007

Reisegebiet Herkunftsland (ständiger Wohnsitz)	Ankünfte		Übernachtungen			Mittlere Aufenthalts- dauer <sup>3)</sup>
	aller Gäste	Verän- derung <sup>1)</sup>	aller Gäste	Verän- derung <sup>1)</sup>	Anteil <sup>2)</sup>	
<b>Teutoburger Wald</b>	<b>226 728</b>	<b>+0,8</b>	<b>820 504</b>	<b>+1,1</b>	<b>100</b>	<b>3,6</b>
<b>Bundesrepublik Deutschland</b>	<b>199 950</b>	<b>-</b>	<b>758 097</b>	<b>+0,5</b>	<b>92,4</b>	<b>3,8</b>
<b>Ausland</b>	<b>26 778</b>	<b>+7,5</b>	<b>62 407</b>	<b>+8,8</b>	<b>7,6</b>	<b>2,3</b>
<b>Europa</b>	<b>21 683</b>	<b>+3,9</b>	<b>49 941</b>	<b>+6,4</b>	<b>80,0</b>	<b>2,3</b>
EU-Länder	18 135	+1,4	41 619	+4,0	66,7	2,3
Belgien	1 102	-6,6	2 086	-2,7	3,3	1,9
Dänemark	749	-10,3	1 452	-11,3	2,3	1,9
Estland	39	-32,8	104	-20,6	0,2	2,7
Finnland	217	-10,0	387	-14,8	0,6	1,8
Frankreich	1 878	-8,4	3 556	-1,0	5,7	1,9
Griechenland	351	+21,5	689	+3,9	1,1	2,0
Irland, Republik	160	-9,1	613	+98,4	1,0	3,8
Italien	1 459	+5,1	3 170	-1,9	5,1	2,2
Lettland	39	-32,8	94	-6,0	0,2	2,4
Litauen	108	+71,4	257	+49,4	0,4	2,4
Luxemburg	54	-47,1	87	-57,4	0,1	1,6
Malta	26	x	33	+450,0	0,1	1,3
Niederlande	3 409	+6,6	8 677	+10,5	13,9	2,5
Österreich	1 167	+1,0	2 807	+6,6	4,5	2,4
Polen	1 638	+11,6	5 179	+7,5	8,3	3,2
Portugal	275	+47,1	926	+92,5	1,5	3,4
Schweden	497	-4,2	920	-6,8	1,5	1,9
Slowakische Republik	173	+440,6	266	+432,0	0,4	1,5
Slowenien	159	+112,0	264	+41,2	0,4	1,7
Spanien	710	-20,6	1 611	-27,3	2,6	2,3
Tschechische Republik	576	-1,0	1 140	+3,6	1,8	2,0
Ungarn	306	+17,7	757	+24,3	1,2	2,5
Vereinigtes Königreich	3 022	-1,3	6 512	+1,4	10,4	2,2
Zypern	21	+110,0	32	+88,2	0,1	1,5
Island	215	+18,1	705	+146,5	1,1	3,3
Norwegen	234	+25,1	532	+57,9	0,9	2,3
Russland	1 078	+11,6	2 711	+21,6	4,3	2,5
Schweiz	954	+10,8	1 662	+9,0	2,7	1,7
Ukraine	102	+75,9	314	-6,0	0,5	3,1
Türkei	328	+18,0	752	+0,4	1,2	2,3
sonstige europäische Länder	637	+37,9	1 646	+11,4	2,6	2,6
<b>Afrika</b>	<b>383</b>	<b>+303,2</b>	<b>873</b>	<b>+249,2</b>	<b>1,4</b>	<b>2,3</b>
Republik Südafrika	257	x	494	x	0,8	1,9
sonstige afrikanische Länder	126	+80,0	379	+120,3	0,6	3,0
<b>Asien</b>	<b>1 466</b>	<b>+7,6</b>	<b>4 008</b>	<b>+8,6</b>	<b>6,4</b>	<b>2,7</b>
Arabische Golfstaaten	98	+27,3	426	+114,1	0,7	4,3
Volksrepublik China und Hongkong	314	+9,4	971	+10,2	1,6	3,1
Indien	293	x	644	+377,0	1,0	2,2
Israel	80	-5,9	190	-15,6	0,3	2,4
Japan	248	-35,1	629	-44,6	1,0	2,5
Südkorea	135	+10,7	342	+53,4	0,5	2,5
Taiwan	57	-39,4	152	-33,6	0,2	2,7
sonstige asiatische Länder	241	-14,5	654	-1,5	1,0	2,7
<b>Amerika</b>	<b>1 277</b>	<b>+7,3</b>	<b>3 905</b>	<b>+10,4</b>	<b>6,3</b>	<b>3,1</b>
Kanada	151	+42,5	449	+35,6	0,7	3,0
USA	850	-7,6	2 360	-12,1	3,8	2,8
Mittelamerika und Karibik	41	-6,8	80	-39,4	0,1	2,0
Brasilien	98	+53,1	263	+46,1	0,4	2,7
sonstige südamerikanische Länder	137	+144,6	753	+260,3	1,2	5,5
<b>Australien</b>	<b>93</b>	<b>+38,8</b>	<b>297</b>	<b>+42,8</b>	<b>0,5</b>	<b>3,2</b>
<b>Neuseeland und Ozeanien</b>	<b>6</b>	<b>-14,3</b>	<b>20</b>	<b>-69,7</b>	<b>-</b>	<b>3,3</b>
<b>Ohne Angabe</b>	<b>1 870</b>	<b>+43,1</b>	<b>3 363</b>	<b>+27,4</b>	<b>5,4</b>	<b>1,8</b>

### Noch: 3.4 Leistung der Beherbergungsstätten nach Reisegebieten und Herkunftsländern

**Januar bis Februar 2007**

Reisegebiet Herkunftsland (ständiger Wohnsitz)	Ankünfte		Übernachtungen			Mittlere Aufenthalts- dauer <sup>3)</sup>
	aller Gäste	Verän- derung <sup>1)</sup>	aller Gäste	Verän- derung <sup>1)</sup>	Anteil <sup>2)</sup>	
<b>Sauerland</b>	<b>252 959</b>	<b>-14,8</b>	<b>834 535</b>	<b>-13,8</b>	<b>100</b>	<b>3,3</b>
<b>Bundesrepublik Deutschland</b>	<b>194 196</b>	<b>-9,2</b>	<b>634 413</b>	<b>-9,7</b>	<b>76,0</b>	<b>3,3</b>
<b>Ausland</b>	<b>58 763</b>	<b>-29,3</b>	<b>200 122</b>	<b>-24,4</b>	<b>24,0</b>	<b>3,4</b>
<b>Europa</b>	<b>56 958</b>	<b>-30,0</b>	<b>195 071</b>	<b>-24,9</b>	<b>97,5</b>	<b>3,4</b>
EU-Länder	55 823	-30,5	191 917	-25,2	95,9	3,4
Belgien	5 026	+2,6	16 986	+14,1	8,5	3,4
Dänemark	228	+3,2	609	-1,0	0,3	2,7
Estland	3	-	18	+200,0	-	6,0
Finnland	97	-1,0	167	-14,4	0,1	1,7
Frankreich	537	+8,3	1 144	+9,2	0,6	2,1
Griechenland	48	-11,1	190	+8,6	0,1	4,0
Irland, Republik	63	-42,2	146	-52,3	0,1	2,3
Italien	539	+9,6	1 194	-3,2	0,6	2,2
Lettland	9	-35,7	48	-36,0	-	5,3
Litauen	38	+442,9	52	x	-	1,4
Luxemburg	107	+35,4	293	+78,7	0,1	2,7
Malta	-	-	-	-	-	-
Niederlande	46 124	-34,8	162 060	-29,1	81,0	3,5
Österreich	642	+8,8	1 573	+14,7	0,8	2,5
Polen	564	+7,8	2 514	-20,7	1,3	4,5
Portugal	83	+66,0	170	+95,4	0,1	2,0
Schweden	184	-25,5	346	-31,9	0,2	1,9
Slowakische Republik	68	+74,4	205	+39,5	0,1	3,0
Slowenien	18	-47,1	40	-55,1	-	2,2
Spanien	204	-10,5	482	-3,2	0,2	2,4
Tschechische Republik	363	-4,7	849	+1,2	0,4	2,3
Ungarn	124	+79,7	671	+170,6	0,3	5,4
Vereinigtes Königreich	753	+2,3	2 159	+9,2	1,1	2,9
Zypern	1	-	1	-50,0	-	1,0
Island	8	-92,0	8	-97,6	-	1,0
Norwegen	223	+214,1	522	+138,4	0,3	2,3
Russland	196	+37,1	355	-11,0	0,2	1,8
Schweiz	414	+10,1	1 212	+44,3	0,6	2,9
Ukraine	84	-24,3	513	+30,5	0,3	6,1
Türkei	90	+12,5	217	-18,7	0,1	2,4
sonstige europäische Länder	120	-18,4	327	-35,8	0,2	2,7
<b>Afrika</b>	<b>31</b>	<b>-44,6</b>	<b>85</b>	<b>-39,3</b>	<b>-</b>	<b>2,7</b>
Republik Südafrika	12	-73,3	52	-57,4	-	4,3
sonstige afrikanische Länder	19	+72,7	33	+83,3	-	1,7
<b>Asien</b>	<b>411</b>	<b>-4,0</b>	<b>1 177</b>	<b>-29,9</b>	<b>0,6</b>	<b>2,9</b>
Arabische Golfstaaten	11	+175,0	18	+12,5	-	1,6
Volksrepublik China und Hongkong	115	+1,8	371	-5,1	0,2	3,2
Indien	35	+34,6	102	+50,0	0,1	2,9
Israel	39	+129,4	120	+361,5	0,1	3,1
Japan	126	+22,3	411	+40,8	0,2	3,3
Südkorea	12	-7,7	24	-42,9	-	2,0
Taiwan	35	+84,2	58	+56,8	-	1,7
sonstige asiatische Länder	38	-71,4	73	-91,0	-	1,9
<b>Amerika</b>	<b>565</b>	<b>-9,3</b>	<b>2 149</b>	<b>+6,3</b>	<b>1,1</b>	<b>3,8</b>
Kanada	103	+49,3	640	+226,5	0,3	6,2
USA	390	+3,4	1 202	-13,7	0,6	3,1
Mittelamerika und Karibik	29	-74,8	72	-70,1	-	2,5
Brasilien	22	-35,3	57	-50,9	-	2,6
sonstige südamerikanische Länder	21	-25,0	178	+134,2	0,1	8,5
<b>Australien</b>	<b>64</b>	<b>+166,7</b>	<b>106</b>	<b>+125,5</b>	<b>0,1</b>	<b>1,7</b>
<b>Neuseeland und Ozeanien</b>	<b>10</b>	<b>+25,0</b>	<b>30</b>	<b>+233,3</b>	<b>-</b>	<b>3,0</b>
<b>Ohne Angabe</b>	<b>724</b>	<b>+6,2</b>	<b>1 504</b>	<b>+10,6</b>	<b>0,8</b>	<b>2,1</b>



### Noch: 3.4 Leistung der Beherbergungsstätten nach Reisegebieten und Herkunftsländern

Januar bis Februar 2007

Reisegebiet Herkunftsland (ständiger Wohnsitz)	Ankünfte		Übernachtungen			Mittlere Aufenthalts- dauer <sup>3)</sup>
	aller Gäste	Verän- derung <sup>1)</sup>	aller Gäste	Verän- derung <sup>1)</sup>	Anteil <sup>2)</sup>	
<b>Siegerland-Wittgenstein</b>	<b>33 385</b>	<b>+1,7</b>	<b>131 793</b>	<b>-1,3</b>	<b>100</b>	<b>3,9</b>
<b>Bundesrepublik Deutschland</b>	<b>29 169</b>	<b>+4,2</b>	<b>122 021</b>	<b>-0,4</b>	<b>92,6</b>	<b>4,2</b>
<b>Ausland</b>	<b>4 216</b>	<b>-12,7</b>	<b>9 772</b>	<b>-11,0</b>	<b>7,4</b>	<b>2,3</b>
<b>Europa</b>	<b>3 071</b>	<b>-14,4</b>	<b>5 870</b>	<b>-25,6</b>	<b>60,1</b>	<b>1,9</b>
EU-Länder	2 676	-14,2	5 146	-27,8	52,7	1,9
Belgien	193	+1,0	322	-13,9	3,3	1,7
Dänemark	81	+19,1	134	+0,8	1,4	1,7
Estland	16	x	21	x	0,2	1,3
Finnland	47	+27,0	123	+173,3	1,3	2,6
Frankreich	291	+21,3	404	+11,6	4,1	1,4
Griechenland	24	+84,6	41	+70,8	0,4	1,7
Irland, Republik	3	-70,0	4	-88,6	-	1,3
Italien	206	+2,5	353	+6,6	3,6	1,7
Lettland	-	-	-	-	-	-
Litauen	4	+300,0	8	x	0,1	2,0
Luxemburg	21	+23,5	63	+117,2	0,6	3,0
Malta	-	-	-	-	-	-
Niederlande	815	-39,9	1 980	-46,8	20,3	2,4
Österreich	185	+0,5	332	+3,4	3,4	1,8
Polen	246	+54,7	508	+53,5	5,2	2,1
Portugal	11	-54,2	17	-70,7	0,2	1,5
Schweden	81	-28,9	108	-30,8	1,1	1,3
Slowakische Republik	8	+300,0	22	x	0,2	2,8
Slowenien	3	-81,3	3	-98,9	-	1,0
Spanien	51	-23,9	102	-23,9	1,0	2,0
Tschechische Republik	91	+37,9	156	-5,5	1,6	1,7
Ungarn	90	-33,8	115	-54,2	1,2	1,3
Vereinigtes Königreich	209	-2,8	330	-11,3	3,4	1,6
Zypern	-	-	-	-	-	-
Island	2	-50,0	2	-66,7	-	1,0
Norwegen	14	-80,3	22	-82,9	0,2	1,6
Russland	73	-50,7	156	-39,3	1,6	2,1
Schweiz	158	+6,0	295	+37,9	3,0	1,9
Ukraine	13	+62,5	37	+164,3	0,4	2,8
Türkei	24	-17,2	61	+8,9	0,6	2,5
sonstige europäische Länder	111	+91,4	151	+77,6	1,5	1,4
<b>Afrika</b>	<b>34</b>	<b>-33,3</b>	<b>91</b>	<b>+23,0</b>	<b>0,9</b>	<b>2,7</b>
Republik Südafrika	2	-94,3	4	-91,1	-	2,0
sonstige afrikanische Länder	32	+100,0	87	+200,0	0,9	2,7
<b>Asien</b>	<b>366</b>	<b>-34,8</b>	<b>2 058</b>	<b>+10,0</b>	<b>21,1</b>	<b>5,6</b>
Arabische Golfstaaten	7	-68,2	18	-48,6	0,2	2,6
Volksrepublik China und Hongkong	189	-27,3	1 698	+20,4	17,4	9,0
Indien	12	+33,3	50	+22,0	0,5	4,2
Israel	44	+37,5	91	+89,6	0,9	2,1
Japan	66	-28,3	87	-43,5	0,9	1,3
Südkorea	19	+5,6	49	+53,1	0,5	2,6
Taiwan	5	+150,0	17	x	0,2	3,4
sonstige asiatische Länder	24	-81,0	48	-67,8	0,5	2,0
<b>Amerika</b>	<b>425</b>	<b>+57,4</b>	<b>1 114</b>	<b>+117,6</b>	<b>11,4</b>	<b>2,6</b>
Kanada	23	+43,8	43	+59,3	0,4	1,9
USA	385	+65,9	1 013	+126,1	10,4	2,6
Mittelamerika und Karibik	1	-50,0	3	+50,0	-	3,0
Brasilien	11	-8,3	33	+37,5	0,3	3,0
sonstige südamerikanische Länder	5	-37,5	22	+100,0	0,2	4,4
<b>Australien</b>	<b>6</b>	<b>-14,3</b>	<b>12</b>	<b>-</b>	<b>0,1</b>	<b>2,0</b>
<b>Neuseeland und Ozeanien</b>	<b>-</b>	<b>-</b>	<b>-</b>	<b>-</b>	<b>-</b>	<b>-</b>
<b>Ohne Angabe</b>	<b>314</b>	<b>-9,8</b>	<b>627</b>	<b>+2,1</b>	<b>6,4</b>	<b>2,0</b>

### Noch: 3.4 Leistung der Beherbergungsstätten nach Reisegebieten und Herkunftsländern

Januar bis Februar 2007

Reisegebiet Herkunftsland (ständiger Wohnsitz)	Ankünfte		Übernachtungen			Mittlere Aufenthalts- dauer <sup>3)</sup>
	aller Gäste	Verän- derung <sup>1)</sup>	aller Gäste	Verän- derung <sup>1)</sup>	Anteil <sup>2)</sup>	
<b>Bergisches Land</b>	<b>117 014</b>	<b>+3,6</b>	<b>297 735</b>	<b>+4,0</b>	<b>100</b>	<b>2,5</b>
<b>Bundesrepublik Deutschland</b>	<b>101 281</b>	<b>+4,2</b>	<b>264 383</b>	<b>+5,2</b>	<b>88,8</b>	<b>2,6</b>
<b>Ausland</b>	<b>15 733</b>	<b>-</b>	<b>33 352</b>	<b>-4,8</b>	<b>11,2</b>	<b>2,1</b>
<b>Europa</b>	<b>12 973</b>	<b>+0,7</b>	<b>26 701</b>	<b>-0,1</b>	<b>80,1</b>	<b>2,1</b>
EU-Länder	10 896	+0,2	21 346	-2,7	64,0	2,0
Belgien	1 033	+4,7	2 051	+8,6	6,1	2,0
Dänemark	379	-16,3	707	-27,7	2,1	1,9
Estland	14	-17,6	28	-26,3	0,1	2,0
Finnland	124	-31,1	214	-35,9	0,6	1,7
Frankreich	1 674	+2,3	2 600	-6,7	7,8	1,6
Griechenland	128	-6,6	354	-23,5	1,1	2,8
Irland, Republik	35	-30,0	77	-1,3	0,2	2,2
Italien	875	-9,7	1 899	-13,0	5,7	2,2
Lettland	21	-25,0	56	+12,0	0,2	2,7
Litauen	28	+12,0	57	+14,0	0,2	2,0
Luxemburg	101	-31,8	170	-45,9	0,5	1,7
Malta	17	+112,5	27	+68,8	0,1	1,6
Niederlande	1 826	-6,7	3 993	+12,9	12,0	2,2
Österreich	610	+15,5	1 351	+11,0	4,1	2,2
Polen	764	+13,9	1 554	-15,5	4,7	2,0
Portugal	134	+34,0	299	+42,4	0,9	2,2
Schweden	395	+14,8	615	+1,3	1,8	1,6
Slowakische Republik	75	+59,6	201	+97,1	0,6	2,7
Slowenien	40	+81,8	96	+47,7	0,3	2,4
Spanien	496	-12,4	965	-13,8	2,9	1,9
Tschechische Republik	319	+14,7	762	+2,0	2,3	2,4
Ungarn	155	-7,2	284	-32,5	0,9	1,8
Vereinigtes Königreich	1 648	+6,0	2 970	+3,0	8,9	1,8
Zypern	5	+25,0	16	+300,0	-	3,2
Island	12	+71,4	16	+23,1	-	1,3
Norwegen	80	-4,8	115	-10,9	0,3	1,4
Russland	319	-6,2	776	-18,1	2,3	2,4
Schweiz	787	-7,8	1 585	-2,2	4,8	2,0
Ukraine	136	x	366	x	1,1	2,7
Türkei	387	+11,5	861	+6,4	2,6	2,2
sonstige europäische Länder	356	+0,6	1 636	+31,7	4,9	4,6
<b>Afrika</b>	<b>88</b>	<b>-10,2</b>	<b>203</b>	<b>-16,8</b>	<b>0,6</b>	<b>2,3</b>
Republik Südafrika	26	-7,1	57	-41,2	0,2	2,2
sonstige afrikanische Länder	62	-11,4	146	-0,7	0,4	2,4
<b>Asien</b>	<b>775</b>	<b>-24,8</b>	<b>2 427</b>	<b>-33,9</b>	<b>7,3</b>	<b>3,1</b>
Arabische Golfstaaten	62	-1,6	170	-25,4	0,5	2,7
Volksrepublik China und Hongkong	313	-21,2	1 056	-25,6	3,2	3,4
Indien	52	+92,6	119	+13,3	0,4	2,3
Israel	39	-18,8	109	-6,8	0,3	2,8
Japan	112	-35,6	293	-38,3	0,9	2,6
Südkorea	16	-54,3	65	-52,9	0,2	4,1
Taiwan	11	-52,2	42	-56,7	0,1	3,8
sonstige asiatische Länder	170	-35,6	573	-47,4	1,7	3,4
<b>Amerika</b>	<b>1 096</b>	<b>+6,5</b>	<b>2 677</b>	<b>-4,5</b>	<b>8,0</b>	<b>2,4</b>
Kanada	49	+2,1	127	+28,3	0,4	2,6
USA	826	-2,7	1 970	-14,2	5,9	2,4
Mittelamerika und Karibik	27	-20,6	88	-23,5	0,3	3,3
Brasilien	143	+110,3	334	+72,2	1,0	2,3
sonstige südamerikanische Länder	51	+70,0	158	+58,0	0,5	3,1
<b>Australien</b>	<b>44</b>	<b>-38,0</b>	<b>119</b>	<b>-48,5</b>	<b>0,4</b>	<b>2,7</b>
<b>Neuseeland und Ozeanien</b>	<b>8</b>	<b>-20,0</b>	<b>8</b>	<b>-60,0</b>	<b>-</b>	<b>1,0</b>
<b>Ohne Angabe</b>	<b>749</b>	<b>+23,2</b>	<b>1 217</b>	<b>-7,8</b>	<b>3,6</b>	<b>1,6</b>

### Noch: 3.4 Leistung der Beherbergungsstätten nach Reisegebieten und Herkunftsländern

Januar bis Februar 2007

Reisegebiet Herkunftsland (ständiger Wohnsitz)	Ankünfte		Übernachtungen			Mittlere Aufenthalts- dauer <sup>3)</sup>
	aller Gäste	Verän- derung <sup>1)</sup>	aller Gäste	Verän- derung <sup>1)</sup>	Anteil <sup>2)</sup>	
<b>Bonn und Rhein-Sieg-Kreis</b>	<b>160 532</b>	<b>+10,8</b>	<b>315 019</b>	<b>+10,7</b>	<b>100</b>	<b>2,0</b>
<b>Bundesrepublik Deutschland</b>	<b>139 105</b>	<b>+9,9</b>	<b>265 904</b>	<b>+9,4</b>	<b>84,4</b>	<b>1,9</b>
<b>Ausland</b>	<b>21 427</b>	<b>+17,4</b>	<b>49 115</b>	<b>+18,1</b>	<b>15,6</b>	<b>2,3</b>
<b>Europa</b>	<b>16 295</b>	<b>+14,0</b>	<b>34 517</b>	<b>+16,2</b>	<b>70,3</b>	<b>2,1</b>
EU-Länder	13 917	+14,6	28 812	+17,0	58,7	2,1
Belgien	2 012	+33,2	3 762	+33,2	7,7	1,9
Dänemark	315	+31,3	650	-13,8	1,3	2,1
Estland	27	+17,4	40	-13,0	0,1	1,5
Finnland	203	+19,4	740	+91,2	1,5	3,6
Frankreich	1 629	+28,4	3 403	+26,3	6,9	2,1
Griechenland	179	+34,6	441	+55,8	0,9	2,5
Irland, Republik	96	+15,7	205	-5,1	0,4	2,1
Italien	1 055	+2,3	2 310	+12,6	4,7	2,2
Lettland	15	-42,3	27	-60,9	0,1	1,8
Litauen	35	+59,1	75	+59,6	0,2	2,1
Luxemburg	210	+5,0	398	+14,4	0,8	1,9
Malta	13	x	26	+160,0	0,1	2,0
Niederlande	1 949	+21,7	3 486	+16,9	7,1	1,8
Österreich	1 025	-0,5	2 218	+2,7	4,5	2,2
Polen	675	+63,4	2 166	+66,4	4,4	3,2
Portugal	114	+34,1	231	+17,9	0,5	2,0
Schweden	318	+7,8	621	+13,3	1,3	2,0
Slowakische Republik	112	+148,9	267	+292,6	0,5	2,4
Slowenien	55	+52,8	145	+202,1	0,3	2,6
Spanien	509	-14,2	1 240	-1,6	2,5	2,4
Tschechische Republik	577	+46,8	1 243	+42,7	2,5	2,2
Ungarn	168	-37,3	460	-26,6	0,9	2,7
Vereinigtes Königreich	2 616	-2,1	4 632	-3,8	9,4	1,8
Zypern	10	+42,9	26	+4,0	0,1	2,6
Island	40	+207,7	112	+409,1	0,2	2,8
Norwegen	144	+2,9	272	+1,1	0,6	1,9
Russland	373	+2,5	1 127	-3,9	2,3	3,0
Schweiz	1 075	+10,5	2 205	+21,0	4,5	2,1
Ukraine	57	+159,1	144	+144,1	0,3	2,5
Türkei	185	-3,1	465	-27,9	0,9	2,5
sonstige europäische Länder	504	+13,0	1 380	+26,7	2,8	2,7
<b>Afrika</b>	<b>332</b>	<b>+29,7</b>	<b>1 182</b>	<b>+15,1</b>	<b>2,4</b>	<b>3,6</b>
Republik Südafrika	39	-35,0	109	-62,4	0,2	2,8
sonstige afrikanische Länder	293	+49,5	1 073	+45,6	2,2	3,7
<b>Asien</b>	<b>2 078</b>	<b>+22,3</b>	<b>7 089</b>	<b>+25,6</b>	<b>14,4</b>	<b>3,4</b>
Arabische Golfstaaten	325	+23,1	2 721	+83,9	5,5	8,4
Volksrepublik China und Hongkong	733	+51,4	1 504	+13,9	3,1	2,1
Indien	86	+59,3	533	+114,1	1,1	6,2
Israel	115	+38,6	249	+22,7	0,5	2,2
Japan	457	+10,1	964	-11,2	2,0	2,1
Südkorea	52	-3,7	154	+31,6	0,3	3,0
Taiwan	37	-37,3	180	-15,1	0,4	4,9
sonstige asiatische Länder	273	-4,5	784	-19,9	1,6	2,9
<b>Amerika</b>	<b>1 738</b>	<b>+19,7</b>	<b>4 663</b>	<b>+13,1</b>	<b>9,5</b>	<b>2,7</b>
Kanada	252	+108,3	667	+39,0	1,4	2,6
USA	1 200	+9,0	2 771	-6,9	5,6	2,3
Mittelamerika und Karibik	84	+40,0	287	+42,8	0,6	3,4
Brasilien	86	+22,9	238	+13,3	0,5	2,8
sonstige südamerikanische Länder	116	+16,0	700	+172,4	1,4	6,0
<b>Australien</b>	<b>124</b>	<b>+61,0</b>	<b>264</b>	<b>+50,0</b>	<b>0,5</b>	<b>2,1</b>
<b>Neuseeland und Ozeanien</b>	<b>15</b>	<b>-6,3</b>	<b>39</b>	<b>+14,7</b>	<b>0,1</b>	<b>2,6</b>
<b>Ohne Angabe</b>	<b>845</b>	<b>+86,9</b>	<b>1 361</b>	<b>+54,8</b>	<b>2,8</b>	<b>1,6</b>

## Noch: 3.4 Leistung der Beherbergungsstätten nach Reisegebieten und Herkunftsländern

Januar bis Februar 2007

Reisegebiet Herkunftsland (ständiger Wohnsitz)	Ankünfte		Übernachtungen			Mittlere Aufenthalts- dauer <sup>3)</sup>
	aller Gäste	Verän- derung <sup>1)</sup>	aller Gäste	Verän- derung <sup>1)</sup>	Anteil <sup>2)</sup>	
<b>Köln und Region</b>	<b>420 947</b>	<b>+2,9</b>	<b>772 100</b>	<b>+2,9</b>	<b>100</b>	<b>1,8</b>
<b>Bundesrepublik Deutschland</b>	<b>309 693</b>	<b>+3,2</b>	<b>531 814</b>	<b>+3,9</b>	<b>68,9</b>	<b>1,7</b>
<b>Ausland</b>	<b>111 254</b>	<b>+2,0</b>	<b>240 286</b>	<b>+0,8</b>	<b>31,1</b>	<b>2,2</b>
<b>Europa</b>	<b>85 118</b>	<b>+0,9</b>	<b>177 354</b>	<b>-0,3</b>	<b>73,8</b>	<b>2,1</b>
EU-Länder	69 688	+0,5	141 085	-0,7	58,7	2,0
Belgien	6 694	+12,5	11 026	+10,5	4,6	1,6
Dänemark	1 993	+8,9	5 269	+12,9	2,2	2,6
Estland	138	+38,0	329	+36,5	0,1	2,4
Finnland	996	-6,7	2 272	-6,1	0,9	2,3
Frankreich	6 650	+4,9	12 130	+9,6	5,0	1,8
Griechenland	1 185	+10,3	3 147	+10,5	1,3	2,7
Irland, Republik	935	+14,9	2 203	+11,3	0,9	2,4
Italien	7 229	-17,2	19 101	-18,1	7,9	2,6
Lettland	182	+91,6	412	+115,7	0,2	2,3
Litauen	259	+254,8	489	+182,7	0,2	1,9
Luxemburg	1 546	+20,5	2 449	+20,9	1,0	1,6
Malta	59	+73,5	168	+51,4	0,1	2,8
Niederlande	10 085	+0,6	17 162	-2,6	7,1	1,7
Österreich	4 312	+4,0	9 385	+13,7	3,9	2,2
Polen	1 751	-4,8	4 051	-8,2	1,7	2,3
Portugal	769	+16,2	1 847	+14,7	0,8	2,4
Schweden	1 770	+6,1	3 892	+19,0	1,6	2,2
Slowakische Republik	233	+366,0	504	+300,0	0,2	2,2
Slowenien	204	+104,0	427	+64,2	0,2	2,1
Spanien	4 419	-10,9	9 990	-13,4	4,2	2,3
Tschechische Republik	1 068	+6,5	2 388	+17,1	1,0	2,2
Ungarn	893	+27,2	2 034	+22,4	0,8	2,3
Vereinigtes Königreich	16 226	-3,1	30 132	-6,0	12,5	1,9
Zypern	92	+24,3	278	+11,6	0,1	3,0
Island	410	+28,5	1 001	+48,7	0,4	2,4
Norwegen	942	-4,9	2 152	-1,8	0,9	2,3
Russland	2 410	+2,6	7 328	+13,2	3,0	3,0
Schweiz	5 924	+8,7	12 973	+11,9	5,4	2,2
Ukraine	243	+57,8	518	+12,9	0,2	2,1
Türkei	2 765	-19,2	5 745	-33,3	2,4	2,1
sonstige europäische Länder	2 736	+17,7	6 552	+13,6	2,7	2,4
<b>Afrika</b>	<b>1 357</b>	<b>-2,7</b>	<b>3 507</b>	<b>+2,5</b>	<b>1,5</b>	<b>2,6</b>
Republik Südafrika	228	+12,3	648	+30,1	0,3	2,8
sonstige afrikanische Länder	1 129	-5,2	2 859	-2,2	1,2	2,5
<b>Asien</b>	<b>9 064</b>	<b>-14,0</b>	<b>23 993</b>	<b>-11,2</b>	<b>10,0</b>	<b>2,6</b>
Arabische Golfstaaten	1 093	-13,8	4 263	+10,0	1,8	3,9
Volksrepublik China und Hongkong	1 854	-24,3	4 722	-25,1	2,0	2,5
Indien	503	+120,6	1 722	+135,6	0,7	3,4
Israel	486	-20,1	1 192	-22,7	0,5	2,5
Japan	1 818	-10,8	4 104	-7,6	1,7	2,3
Südkorea	361	+2,0	731	-8,2	0,3	2,0
Taiwan	348	-26,7	1 195	-30,0	0,5	3,4
sonstige asiatische Länder	2 601	-16,6	6 064	-20,4	2,5	2,3
<b>Amerika</b>	<b>11 633</b>	<b>+25,5</b>	<b>26 554</b>	<b>+18,0</b>	<b>11,1</b>	<b>2,3</b>
Kanada	754	+24,0	2 024	+28,6	0,8	2,7
USA	8 489	+23,0	18 762	+15,4	7,8	2,2
Mittelamerika und Karibik	357	+1,1	1 012	+3,2	0,4	2,8
Brasilien	1 129	+65,1	2 588	+43,0	1,1	2,3
sonstige südamerikanische Länder	904	+24,0	2 168	+15,4	0,9	2,4
<b>Australien</b>	<b>723</b>	<b>-19,1</b>	<b>1 999</b>	<b>-4,9</b>	<b>0,8</b>	<b>2,8</b>
<b>Neuseeland und Ozeanien</b>	<b>84</b>	<b>-1,2</b>	<b>227</b>	<b>+22,7</b>	<b>0,1</b>	<b>2,7</b>
<b>Ohne Angabe</b>	<b>3 275</b>	<b>+31,2</b>	<b>6 652</b>	<b>+24,4</b>	<b>2,8</b>	<b>2,0</b>

### Noch: 3.4 Leistung der Beherbergungsstätten nach Reisegebieten und Herkunftsländern

Januar bis Februar 2007

Reisegebiet Herkunftsland (ständiger Wohnsitz)	Ankünfte		Übernachtungen			Mittlere Aufenthalts- dauer <sup>3)</sup>
	aller Gäste	Verän- derung <sup>1)</sup>	aller Gäste	Verän- derung <sup>1)</sup>	Anteil <sup>2)</sup>	
<b>Düsseldorf und Kreis Mettmann</b>	<b>339 241</b>	<b>+5,6</b>	<b>609 882</b>	<b>+6,0</b>	<b>100</b>	<b>1,8</b>
<b>Bundesrepublik Deutschland</b>	<b>227 603</b>	<b>+5,1</b>	<b>394 051</b>	<b>+8,3</b>	<b>64,6</b>	<b>1,7</b>
<b>Ausland</b>	<b>111 638</b>	<b>+6,8</b>	<b>215 831</b>	<b>+2,1</b>	<b>35,4</b>	<b>1,9</b>
<b>Europa</b>	<b>85 319</b>	<b>+7,6</b>	<b>159 583</b>	<b>+5,3</b>	<b>73,9</b>	<b>1,9</b>
EU-Länder	68 096	+4,4	122 889	+1,9	56,9	1,8
Belgien	3 903	+19,9	6 000	+18,1	2,8	1,5
Dänemark	1 847	+16,2	3 002	+9,5	1,4	1,6
Estland	214	+74,0	369	+27,2	0,2	1,7
Finnland	1 808	-5,5	3 192	-7,2	1,5	1,8
Frankreich	6 734	+7,7	11 476	+1,6	5,3	1,7
Griechenland	1 903	+4,7	4 280	-0,8	2,0	2,2
Irland, Republik	1 218	+14,4	2 463	+5,3	1,1	2,0
Italien	6 442	+3,1	13 888	+2,9	6,4	2,2
Lettland	251	+191,9	522	+183,7	0,2	2,1
Litauen	217	+108,7	434	+94,6	0,2	2,0
Luxemburg	762	+8,7	1 147	+8,0	0,5	1,5
Malta	18	-59,1	35	-63,9	-	1,9
Niederlande	11 708	+0,8	19 896	-	9,2	1,7
Österreich	4 671	+8,7	9 140	+7,4	4,2	2,0
Polen	1 792	-5,0	3 645	-7,8	1,7	2,0
Portugal	688	-17,3	1 329	-17,0	0,6	1,9
Schweden	2 384	-10,0	4 163	-6,8	1,9	1,7
Slowakische Republik	340	+211,9	608	+221,7	0,3	1,8
Slowenien	294	+157,9	648	+107,0	0,3	2,2
Spanien	5 536	+2,7	10 182	+1,5	4,7	1,8
Tschechische Republik	1 037	+14,0	2 034	-1,5	0,9	2,0
Ungarn	718	-7,6	1 361	-31,7	0,6	1,9
Vereinigtes Königreich	13 547	+1,1	22 887	-0,5	10,6	1,7
Zypern	64	+326,7	188	+370,0	0,1	2,9
Island	380	+199,2	699	+120,5	0,3	1,8
Norwegen	1 682	+38,4	3 205	+20,8	1,5	1,9
Russland	3 537	+31,2	9 920	+34,2	4,6	2,8
Schweiz	6 042	+18,8	10 327	+13,5	4,8	1,7
Ukraine	313	+209,9	810	+162,1	0,4	2,6
Türkei	2 118	+1,5	4 886	-1,6	2,3	2,3
sonstige europäische Länder	3 151	+14,8	6 847	+10,2	3,2	2,2
<b>Afrika</b>	<b>888</b>	<b>+2,2</b>	<b>2 272</b>	<b>+10,9</b>	<b>1,1</b>	<b>2,6</b>
Republik Südafrika	187	-17,6	419	-0,2	0,2	2,2
sonstige afrikanische Länder	701	+9,2	1 853	+13,8	0,9	2,6
<b>Asien</b>	<b>11 950</b>	<b>+3,2</b>	<b>28 888</b>	<b>+4,7</b>	<b>13,4</b>	<b>2,4</b>
Arabische Golfstaaten	2 724	+56,0	5 222	+49,8	2,4	1,9
Volksrepublik China und Hongkong	1 551	-18,5	4 608	-8,3	2,1	3,0
Indien	626	+119,6	1 318	+95,0	0,6	2,1
Israel	456	+7,3	854	-5,3	0,4	1,9
Japan	4 479	-3,3	8 620	-16,0	4,0	1,9
Südkorea	651	-7,1	4 285	+64,6	2,0	6,6
Taiwan	217	-36,4	554	-30,5	0,3	2,6
sonstige asiatische Länder	1 246	-19,2	3 427	-10,5	1,6	2,8
<b>Amerika</b>	<b>7 286</b>	<b>-8,3</b>	<b>15 180</b>	<b>-31,6</b>	<b>7,0</b>	<b>2,1</b>
Kanada	755	+22,6	1 718	+18,5	0,8	2,3
USA	5 644	-5,1	11 406	-8,0	5,3	2,0
Mittelamerika und Karibik	314	-57,3	647	-88,2	0,3	2,1
Brasilien	244	-26,7	563	-22,7	0,3	2,3
sonstige südamerikanische Länder	329	+3,1	846	-60,9	0,4	2,6
<b>Australien</b>	<b>715</b>	<b>+34,9</b>	<b>1 570</b>	<b>+30,5</b>	<b>0,7</b>	<b>2,2</b>
<b>Neuseeland und Ozeanien</b>	<b>59</b>	<b>+126,9</b>	<b>142</b>	<b>+255,0</b>	<b>0,1</b>	<b>2,4</b>
<b>Ohne Angabe</b>	<b>5 421</b>	<b>+25,3</b>	<b>8 196</b>	<b>+21,0</b>	<b>3,8</b>	<b>1,5</b>

### Noch: 3.4 Leistung der Beherbergungsstätten nach Reisegebieten und Herkunftsländern

Januar bis Februar 2007

Reisegebiet Herkunftsland (ständiger Wohnsitz)	Ankünfte		Übernachtungen			Mittlere Aufenthalts- dauer <sup>3)</sup>
	aller Gäste	Verän- derung <sup>1)</sup>	aller Gäste	Verän- derung <sup>1)</sup>	Anteil <sup>2)</sup>	
<b>Ruhrgebiet</b>	<b>344 860</b>	<b>+4,6</b>	<b>645 312</b>	<b>+2,2</b>	<b>100</b>	<b>1,9</b>
<b>Bundesrepublik Deutschland</b>	<b>292 355</b>	<b>+3,1</b>	<b>542 357</b>	<b>+0,4</b>	<b>84,0</b>	<b>1,9</b>
<b>Ausland</b>	<b>52 505</b>	<b>+13,5</b>	<b>102 955</b>	<b>+12,9</b>	<b>16,0</b>	<b>2,0</b>
<b>Europa</b>	<b>42 905</b>	<b>+11,1</b>	<b>79 731</b>	<b>+9,7</b>	<b>77,4</b>	<b>1,9</b>
EU-Länder	35 402	+10,9	65 616	+8,9	63,7	1,9
Belgien	2 032	+13,8	3 272	+6,3	3,2	1,6
Dänemark	1 362	-7,7	2 679	-10,6	2,6	2,0
Estland	133	-33,2	225	-14,8	0,2	1,7
Finnland	657	+7,9	1 203	+1,8	1,2	1,8
Frankreich	3 065	+9,5	4 829	+2,9	4,7	1,6
Griechenland	603	+17,3	1 415	+23,0	1,4	2,3
Irland, Republik	241	+65,1	435	+55,9	0,4	1,8
Italien	2 417	-0,2	4 848	-9,5	4,7	2,0
Lettland	407	+146,7	821	-10,1	0,8	2,0
Litauen	243	-39,7	470	-30,1	0,5	1,9
Luxemburg	473	+34,8	674	+32,2	0,7	1,4
Malta	11	+450,0	25	+316,7	-	2,3
Niederlande	7 932	+15,4	14 866	+13,5	14,4	1,9
Österreich	2 655	+15,1	5 458	+19,2	5,3	2,1
Polen	2 942	+23,4	5 673	+19,7	5,5	1,9
Portugal	645	+23,8	1 044	+15,6	1,0	1,6
Schweden	1 121	+17,3	1 857	+17,5	1,8	1,7
Slowakische Republik	278	-7,6	655	+21,7	0,6	2,4
Slowenien	101	+38,4	167	+60,6	0,2	1,7
Spanien	1 448	-9,8	2 613	-9,4	2,5	1,8
Tschechische Republik	1 019	+66,2	1 781	+53,9	1,7	1,7
Ungarn	573	-1,7	1 720	+44,2	1,7	3,0
Vereinigtes Königreich	5 026	+4,4	8 849	+5,8	8,6	1,8
Zypern	18	x	37	x	-	2,1
Island	129	+268,6	275	+391,1	0,3	2,1
Norwegen	583	+13,9	987	-2,2	1,0	1,7
Russland	1 550	+36,0	3 208	+24,1	3,1	2,1
Schweiz	2 475	+6,2	3 913	+1,1	3,8	1,6
Ukraine	247	+201,2	480	+118,2	0,5	1,9
Türkei	1 111	-3,1	2 347	+27,7	2,3	2,1
sonstige europäische Länder	1 408	-3,6	2 905	+0,6	2,8	2,1
<b>Afrika</b>	<b>749</b>	<b>+108,1</b>	<b>1 544</b>	<b>+75,3</b>	<b>1,5</b>	<b>2,1</b>
Republik Südafrika	245	+184,9	439	+90,0	0,4	1,8
sonstige afrikanische Länder	504	+83,9	1 105	+70,0	1,1	2,2
<b>Asien</b>	<b>3 041</b>	<b>+9,0</b>	<b>9 039</b>	<b>+8,9</b>	<b>8,8</b>	<b>3,0</b>
Arabische Golfstaaten	224	+50,3	605	-4,6	0,6	2,7
Volksrepublik China und Hongkong	945	-7,9	2 072	-35,3	2,0	2,2
Indien	530	+482,4	2 343	x	2,3	4,4
Israel	232	-5,3	582	-7,8	0,6	2,5
Japan	518	-17,0	1 141	-21,3	1,1	2,2
Südkorea	107	+4,9	198	-29,5	0,2	1,9
Taiwan	43	-2,3	116	-43,4	0,1	2,7
sonstige asiatische Länder	442	-13,2	1 982	+20,5	1,9	4,5
<b>Amerika</b>	<b>3 513</b>	<b>+26,5</b>	<b>8 154</b>	<b>+31,3</b>	<b>7,9</b>	<b>2,3</b>
Kanada	470	+72,8	1 106	+76,7	1,1	2,4
USA	2 462	+15,0	5 438	+18,4	5,3	2,2
Mittelamerika und Karibik	76	+20,6	205	-16,3	0,2	2,7
Brasilien	370	+79,6	1 105	+119,2	1,1	3,0
sonstige südamerikanische Länder	135	+42,1	300	+23,5	0,3	2,2
<b>Australien</b>	<b>179</b>	<b>-10,5</b>	<b>462</b>	<b>+13,8</b>	<b>0,4</b>	<b>2,6</b>
<b>Neuseeland und Ozeanien</b>	<b>22</b>	<b>+10,0</b>	<b>48</b>	<b>+17,1</b>	<b>-</b>	<b>2,2</b>
<b>Ohne Angabe</b>	<b>2 096</b>	<b>+41,4</b>	<b>3 977</b>	<b>+49,1</b>	<b>3,9</b>	<b>1,9</b>

### Noch: 3.4 Leistung der Beherbergungsstätten nach Reisegebieten und Herkunftsländern

Januar bis Februar 2007

Reisegebiet Herkunftsland (ständiger Wohnsitz)	Ankünfte		Übernachtungen			Mittlere Aufenthalts- dauer <sup>3)</sup>
	aller Gäste	Verän- derung <sup>1)</sup>	aller Gäste	Verän- derung <sup>1)</sup>	Anteil <sup>2)</sup>	
<b>Nordrhein-Westfalen</b>	<b>2 377 847</b>	<b>+1,9</b>	<b>5 445 468</b>	<b>+0,3</b>	<b>100</b>	<b>2,3</b>
<b>Bundesrepublik Deutschland</b>	<b>1 898 945</b>	<b>+2,4</b>	<b>4 366 413</b>	<b>+1,1</b>	<b>80,2</b>	<b>2,3</b>
<b>Ausland</b>	<b>478 902</b>	<b>-0,1</b>	<b>1 079 055</b>	<b>-2,7</b>	<b>19,8</b>	<b>2,3</b>
<b>Europa</b>	<b>387 417</b>	<b>-2,3</b>	<b>859 449</b>	<b>-4,6</b>	<b>79,6</b>	<b>2,2</b>
EU-Länder	330 716	-4,2	733 704	-6,6	68,0	2,2
Belgien	29 208	+9,1	60 217	+11,0	5,6	2,1
Dänemark	8 429	+5,4	16 982	+1,9	1,6	2,0
Estland	687	+11,5	1 328	+12,3	0,1	1,9
Finnland	4 688	-3,5	9 246	-3,7	0,9	2,0
Frankreich	27 303	+5,4	47 751	+4,7	4,4	1,7
Griechenland	4 956	+8,9	12 023	+7,0	1,1	2,4
Irland, Republik	3 091	+7,9	6 866	+6,7	0,6	2,2
Italien	23 254	-3,4	52 720	-6,8	4,9	2,3
Lettland	1 066	+91,7	2 189	+26,3	0,2	2,1
Litauen	1 198	+50,9	2 310	+54,2	0,2	1,9
Luxemburg	3 881	+13,2	6 247	+11,6	0,6	1,6
Malta	180	-31,6	409	-45,5	-	2,3
Niederlande	102 952	-18,8	271 538	-19,1	25,2	2,6
Österreich	17 617	+6,1	37 130	+7,9	3,4	2,1
Polen	13 269	+10,2	33 549	+5,8	3,1	2,5
Portugal	3 075	+8,9	6 655	+11,4	0,6	2,2
Schweden	8 031	-2,0	14 754	+0,9	1,4	1,8
Slowakische Republik	1 615	+99,1	3 671	+24,6	0,3	2,3
Slowenien	1 076	+84,9	2 306	+42,3	0,2	2,1
Spanien	15 203	-5,4	31 292	-6,7	2,9	2,1
Tschechische Republik	6 195	+20,6	12 721	+10,3	1,2	2,1
Ungarn	3 635	+3,4	8 613	+4,0	0,8	2,4
Vereinigtes Königreich	49 854	-0,2	92 522	-1,2	8,6	1,9
Zypern	253	+58,1	665	+38,3	0,1	2,6
Island	1 241	+39,6	2 944	+47,9	0,3	2,4
Norwegen	4 472	+20,7	8 799	+13,5	0,8	2,0
Russland	10 962	+16,9	30 193	+17,4	2,8	2,8
Schweiz	20 596	+11,3	38 934	+10,9	3,6	1,9
Ukraine	1 429	+106,5	3 814	+69,8	0,4	2,7
Türkei	8 022	-7,5	17 602	-13,0	1,6	2,2
sonstige europäische Länder	9 979	+8,5	23 459	+6,2	2,2	2,4
<b>Afrika</b>	<b>4 340</b>	<b>+17,5</b>	<b>11 037</b>	<b>+19,2</b>	<b>1,0</b>	<b>2,5</b>
Republik Südafrika	1 118	+38,0	2 580	+23,9	0,2	2,3
sonstige afrikanische Länder	3 222	+11,7	8 457	+17,9	0,8	2,6
<b>Asien</b>	<b>32 404</b>	<b>-1,9</b>	<b>88 335</b>	<b>-1,1</b>	<b>8,2</b>	<b>2,7</b>
Arabische Golfstaaten	4 852	+26,4	14 631	+27,9	1,4	3,0
Volksrepublik China und Hongkong	6 970	-9,6	19 823	-13,1	1,8	2,8
Indien	2 298	+163,2	7 448	+173,1	0,7	3,2
Israel	1 724	-0,9	3 898	-7,1	0,4	2,3
Japan	8 586	-6,5	18 328	-13,1	1,7	2,1
Südkorea	1 586	-0,3	6 557	+39,3	0,6	4,1
Taiwan	822	-27,9	2 567	-27,3	0,2	3,1
sonstige asiatische Länder	5 566	-19,9	15 083	-19,8	1,4	2,7
<b>Amerika</b>	<b>31 861</b>	<b>+12,6</b>	<b>76 672</b>	<b>+2,0</b>	<b>7,1</b>	<b>2,4</b>
Kanada	2 902	+28,1	8 570	+38,5	0,8	3,0
USA	23 649	+10,8	53 496	+4,3	5,0	2,3
Mittelamerika und Karibik	1 040	-30,2	2 833	-63,2	0,3	2,7
Brasilien	2 366	+41,1	6 009	+33,5	0,6	2,5
sonstige südamerikanische Länder	1 904	+24,4	5 764	+4,1	0,5	3,0
<b>Australien</b>	<b>2 135</b>	<b>+5,1</b>	<b>5 333</b>	<b>+12,9</b>	<b>0,5</b>	<b>2,5</b>
<b>Neuseeland und Ozeanien</b>	<b>248</b>	<b>+19,2</b>	<b>616</b>	<b>+24,7</b>	<b>0,1</b>	<b>2,5</b>
<b>Ohne Angabe</b>	<b>20 497</b>	<b>+31,9</b>	<b>37 613</b>	<b>+25,7</b>	<b>3,5</b>	<b>1,8</b>

## 4. Leistung der Campingplätze nach Herkunftsländern

Februar 2007

Herkunftsland (ständiger Wohnsitz)	Ankünfte		Übernachtungen			Mittlere Aufenthaltsdauer <sup>3)</sup>
	aller Gäste	Veränderung <sup>1)</sup>	aller Gäste	Veränderung <sup>1)</sup>	Anteil <sup>2)</sup>	
<b>Nordrhein-Westfalen</b>	<b>3 723</b>	–	<b>11 525</b>	<b>+2,5</b>	<b>100</b>	<b>3,1</b>
<b>Bundesrepublik Deutschland</b>	<b>2 963</b>	<b>+4,3</b>	<b>8 852</b>	<b>+11,8</b>	<b>76,8</b>	<b>3,0</b>
<b>Ausland</b>	<b>760</b>	<b>-14,0</b>	<b>2 673</b>	<b>-19,7</b>	<b>23,2</b>	<b>3,5</b>
<b>Europa</b>	<b>754</b>	<b>-14,7</b>	<b>2 666</b>	<b>-19,9</b>	<b>99,7</b>	<b>3,5</b>
EU-Länder	750	-14,7	2 657	-20,0	99,4	3,5
Belgien	116	+28,9	287	-1,0	10,7	2,5
Dänemark	10	+400,0	45	x	1,7	4,5
Estland	–	–	–	–	–	–
Finnland	2	x	2	x	0,1	1,0
Frankreich	2	–	2	–	0,1	1,0
Griechenland	–	–	–	–	–	–
Irland, Republik	–	–	–	–	–	–
Italien	–	–	–	–	–	–
Lettland	–	–	–	–	–	–
Litauen	–	–	–	–	–	–
Luxemburg	4	x	6	x	0,2	1,5
Malta	–	–	–	–	–	–
Niederlande	575	-24,6	2 046	-28,9	76,5	3,6
Österreich	5	x	31	x	1,2	6,2
Polen	16	x	178	x	6,7	11,1
Portugal	–	–	–	–	–	–
Schweden	–	–	–	–	–	–
Slowakische Republik	–	–	–	–	–	–
Slowenien	–	–	–	–	–	–
Spanien	–	–	–	–	–	–
Tschechische Republik	–	–	–	–	–	–
Ungarn	4	x	40	x	1,5	10,0
Vereinigtes Königreich	16	+166,7	20	-82,5	0,7	1,3
Zypern	–	–	–	–	–	–
Island	–	–	–	–	–	–
Norwegen	2	x	4	x	0,1	2,0
Russland	–	–	–	–	–	–
Schweiz	2	–	5	+25,0	0,2	2,5
Ukraine	–	–	–	–	–	–
Türkei	–	–	–	–	–	–
sonstige europäische Länder	–	–	–	–	–	–
<b>Afrika</b>	–	–	–	–	–	–
Republik Südafrika	–	–	–	–	–	–
sonstige afrikanische Länder	–	–	–	–	–	–
<b>Asien</b>	<b>5</b>	<b>x</b>	<b>5</b>	<b>x</b>	<b>0,2</b>	<b>1,0</b>
Arabische Golfstaaten	–	–	–	–	–	–
Volksrepublik China und Hongkong	–	–	–	–	–	–
Indien	–	–	–	–	–	–
Israel	–	–	–	–	–	–
Japan	–	–	–	–	–	–
Südkorea	5	x	5	x	0,2	1,0
Taiwan	–	–	–	–	–	–
sonstige asiatische Länder	–	–	–	–	–	–
<b>Amerika</b>	<b>1</b>	<b>x</b>	<b>2</b>	<b>x</b>	<b>0,1</b>	<b>2,0</b>
Kanada	1	x	2	x	0,1	2,0
USA	–	–	–	–	–	–
Mittelamerika und Karibik	–	–	–	–	–	–
Brasilien	–	–	–	–	–	–
sonstige südamerikanische Länder	–	–	–	–	–	–
<b>Australien</b>	–	–	–	–	–	–
<b>Neuseeland und Ozeanien</b>	–	–	–	–	–	–
<b>Ohne Angabe</b>	–	–	–	–	–	–

1) Veränderung gegenüber dem Vorjahresmonat in % – 2) Bei Übernachtungen von Gästen aus der Bundesrepublik Deutschland und dem Ausland: Anteil an allen Übernachtungen im Bundesgebiet; sonst: Anteil an allen Übernachtungen am Ausland zusammen. – 3) mittlere Aufenthaltsdauer in Tagen = Übernachtungen / Ankünfte



## Noch: 4. Leistung der Campingplätze nach Herkunftsländern

Januar bis Februar 2007

Herkunftsland (ständiger Wohnsitz)	Ankünfte		Übernachtungen			Mittlere Aufenthaltsdauer <sup>3)</sup>
	aller Gäste	Veränderung <sup>1)</sup>	aller Gäste	Veränderung <sup>1)</sup>	Anteil <sup>2)</sup>	
<b>Nordrhein-Westfalen</b>	<b>5 468</b>	<b>-24,9</b>	<b>18 721</b>	<b>-21,7</b>	<b>100</b>	<b>3,4</b>
<b>Bundesrepublik Deutschland</b>	<b>4 491</b>	<b>-21,4</b>	<b>15 263</b>	<b>-13,8</b>	<b>81,5</b>	<b>3,4</b>
<b>Ausland</b>	<b>977</b>	<b>-37,6</b>	<b>3 458</b>	<b>-44,4</b>	<b>18,5</b>	<b>3,5</b>
<b>Europa</b>	<b>971</b>	<b>-38,0</b>	<b>3 451</b>	<b>-44,5</b>	<b>99,8</b>	<b>3,6</b>
EU-Länder	960	-38,3	3 428	-44,7	99,1	3,6
Belgien	153	-11,0	368	-17,7	10,6	2,4
Dänemark	13	+62,5	62	+21,6	1,8	4,8
Estland	-	-	-	-	-	-
Finnland	2	x	2	x	0,1	1,0
Frankreich	2	-	2	-	0,1	1,0
Griechenland	-	-	-	-	-	-
Irland, Republik	-	-	-	-	-	-
Italien	-	-	-	-	-	-
Lettland	-	-	-	-	-	-
Litauen	-	-	-	-	-	-
Luxemburg	12	+200,0	34	+466,7	1,0	2,8
Malta	-	-	-	-	-	-
Niederlande	733	-45,1	2 582	-52,9	74,7	3,5
Österreich	6	x	35	x	1,0	5,8
Polen	16	+300,0	276	x	8,0	17,3
Portugal	-	-	-	-	-	-
Schweden	-	-	-	-	-	-
Slowakische Republik	-	-	-	-	-	-
Slowenien	-	-	-	-	-	-
Spanien	-	-	-	-	-	-
Tschechische Republik	-	-	-	-	-	-
Ungarn	4	x	40	x	1,2	10,0
Vereinigtes Königreich	19	+58,3	27	-81,4	0,8	1,4
Zypern	-	-	-	-	-	-
Island	-	-	-	-	-	-
Norwegen	4	+100,0	8	+100,0	0,2	2,0
Russland	-	-	-	-	-	-
Schweiz	7	+250,0	15	+275,0	0,4	2,1
Ukraine	-	-	-	-	-	-
Türkei	-	-	-	-	-	-
sonstige europäische Länder	-	-	-	-	-	-
<b>Afrika</b>	-	-	-	-	-	-
Republik Südafrika	-	-	-	-	-	-
sonstige afrikanische Länder	-	-	-	-	-	-
<b>Asien</b>	<b>5</b>	<b>x</b>	<b>5</b>	<b>x</b>	<b>0,1</b>	<b>1,0</b>
Arabische Golfstaaten	-	-	-	-	-	-
Volksrepublik China und Hongkong	-	-	-	-	-	-
Indien	-	-	-	-	-	-
Israel	-	-	-	-	-	-
Japan	-	-	-	-	-	-
Südkorea	5	x	5	x	0,1	1,0
Taiwan	-	-	-	-	-	-
sonstige asiatische Länder	-	-	-	-	-	-
<b>Amerika</b>	<b>1</b>	<b>x</b>	<b>2</b>	<b>x</b>	<b>0,1</b>	<b>2,0</b>
Kanada	1	x	2	x	0,1	2,0
USA	-	-	-	-	-	-
Mittelamerika und Karibik	-	-	-	-	-	-
Brasilien	-	-	-	-	-	-
sonstige südamerikanische Länder	-	-	-	-	-	-
<b>Australien</b>	-	-	-	-	-	-
<b>Neuseeland und Ozeanien</b>	-	-	-	-	-	-
<b>Ohne Angabe</b>	-	-	-	-	-	-



## **Reisegebiete / Regionen in Nordrhein-Westfalen**



# Nordrhein-Westfalen

Reisegebiete des Landes

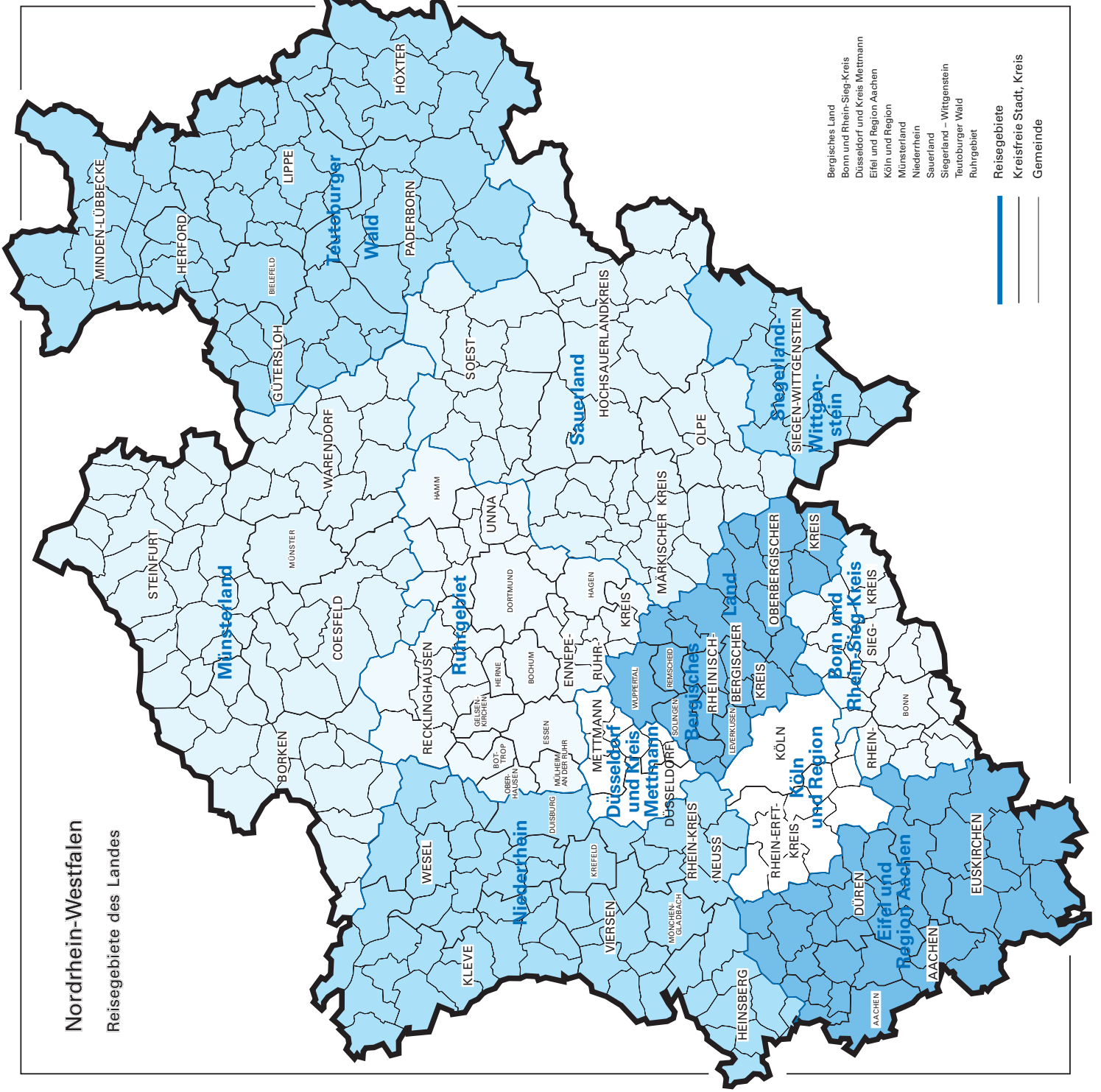

- Bergisches Land
  - Bonn und Rhein-Sieg-Kreis
  - Düsseldorf und Kreis Mettmann
  - Eifel und Region Aachen
  - Köln und Region
  - Münsterland
  - Niederrhein
  - Sauerland
  - Siegenland – Wittgenstein
  - Teutoburger Wald
  - Ruhrgebiet
- Reisegebiete  
Kreisfreie Stadt, Kreis  
Gemeinde



## Reisegebiete in Nordrhein-Westfalen

Amtliche Schlüsselnummer	Verwaltungsbezirk	Amtliche Schlüsselnummer	Verwaltungsbezirk
<b>Eifel und Region Aachen</b>		<b>Siegerland-Wittgenstein</b>	
313 000	Aachen, krfr. Stadt	970 000	Kreis Siegen-Wittgenstein
354 000	Kreis Aachen		
358 000	Kreis Düren		
366 000	Kreis Euskirchen		
		<b>Bergisches Land</b>	
		120 000	Remscheid, krfr. Stadt
		122 000	Solingen, krfr. Stadt
		124 000	Wuppertal, krfr. Stadt
		316 000	Leverkusen, krfr. Stadt
		374 000	Oberbergischer Kreis
		378 000	Rheinisch-Bergischer Kreis
<b>Niederrhein</b>		<b>Bonn und Rhein-Sieg-Kreis</b>	
112 000	Duisburg, krfr. Stadt	314 000	Bonn, krfr. Stadt
114 000	Krefeld, krfr. Stadt	382 000	Rhein-Sieg-Kreis
116 000	Mönchengladbach, krfr. Stadt		
154 000	Kreis Kleve		
162 000	Rhein-Kreis Neuss		
166 000	Kreis Viersen		
170 000	Kreis Wesel		
370 000	Kreis Heinsberg		
<b>Münsterland</b>		<b>Köln und Region</b>	
515 000	Münster, krfr. Stadt	315 000	Köln, krfr. Stadt
554 000	Kreis Borken	362 000	Rhein-Erft-Kreis
558 000	Kreis Coesfeld		
566 000	Kreis Steinfurt		
570 000	Kreis Warendorf		
<b>Teutoburger Wald</b>		<b>Düsseldorf und Kreis Mettmann</b>	
711 000	Bielefeld, krfr. Stadt	111 000	Düsseldorf, krfr. Stadt
754 000	Kreis Gütersloh	158 000	Kreis Mettmann
758 000	Kreis Herford		
762 000	Kreis Höxter		
766 000	Kreis Lippe		
770 000	Kreis Minden-Lübbecke		
774 000	Kreis Paderborn		
		<b>Ruhrgebiet</b>	
		113 000	Essen, krfr. Stadt
		117 000	Mühlheim an der Ruhr, krfr. Stadt
		119 000	Oberhausen, krfr. Stadt
		512 000	Bottrop, krfr. Stadt
		513 000	Gelsenkirchen, krfr. Stadt
		562 000	Kreis Recklinghausen
		911 000	Bochum, krfr. Stadt
		913 000	Dortmund, krfr. Stadt
		914 000	Hagen, krfr. Stadt
		915 000	Hamm, krfr. Stadt
		916 000	Herne, krfr. Stadt
		954 000	Ennepe-Ruhr-Kreis
		978 000	Kreis Unna
<b>Sauerland</b>			
958 000	Hochsauerlandkreis		
962 000	Märkischer Kreis		
966 000	Kreis Olpe		
974 000	Kreis Soest		





## **Kurorte und Erholungsorte in Nordrhein-Westfalen**



# Nordrhein-Westfalen

Kurorte und Erholungsorte des Landes

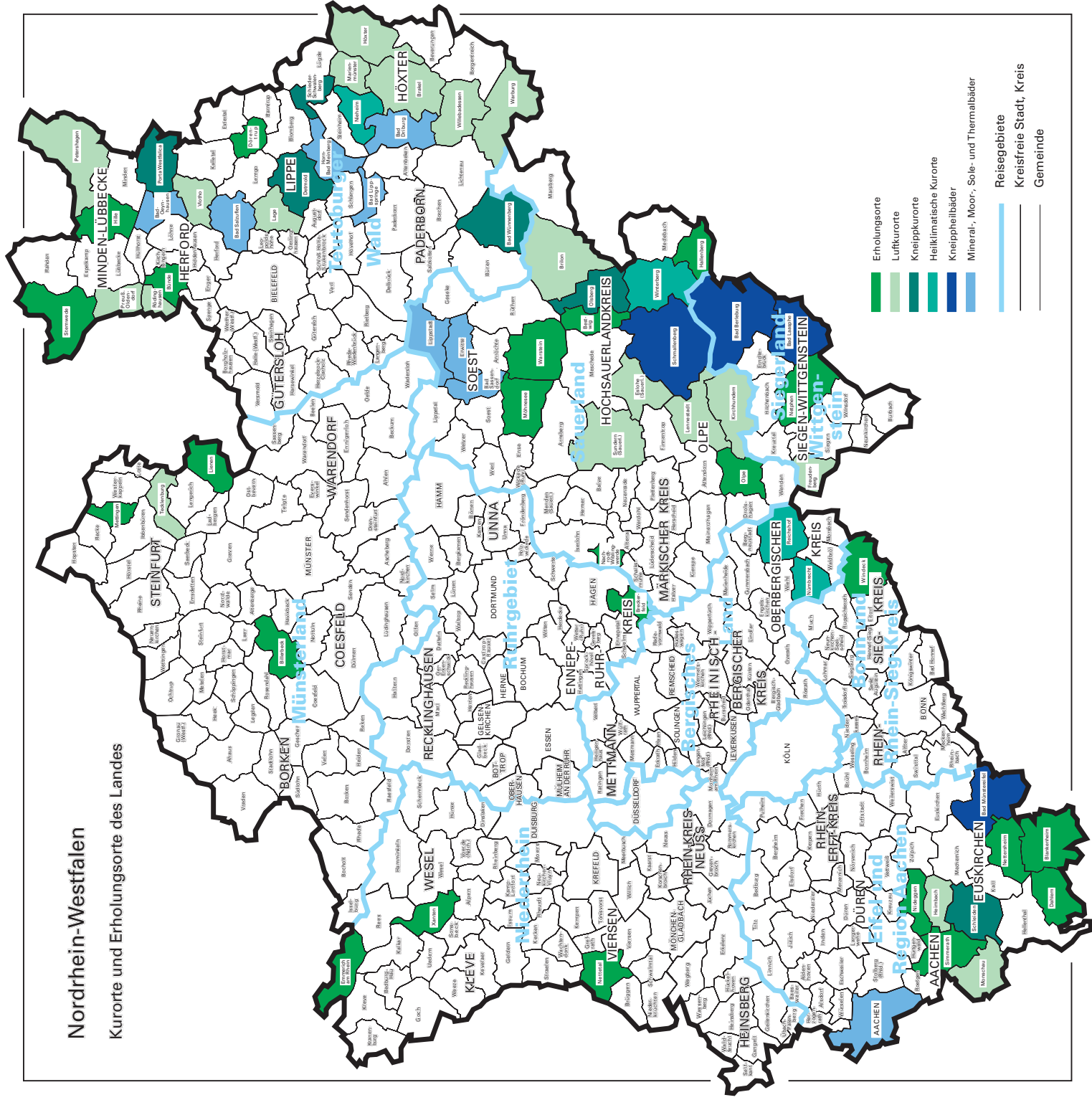



**Kurorte und Erholungsorte in Nordrhein-Westfalen**

Amtliche Schlüssel- Nummer	Gemeinde	Amtliche Schlüssel- Nummer	Gemeinde
<b>Mineral-, Moor-, Sole- und Thermalbäder</b>		<b>noch: Luftkurort</b>	
313 000	Aachen, krfr. Stadt	766 040	Lage, Stadt
762 004	Bad Driburg, Stadt	966 020	LenneStadt, Stadt
774 008	Bad Lippspringe, Stadt	762024	Marienmünster, Stadt
770 004	Bad Oeynhausen, Stadt	354 020	Monschau, Stadt
766 008	Bad Salzuflen, Stadt	770 028	Petershagen, Stadt
974 008	Bad Sassendorf	770 036	Preußisch-Oldendorf, Stadt
974 016	Erwitte, Stadt	758 028	Rödinghausen
766 032	Horn-Bad Meinberg, Stadt	958 044	Sundern (Sauerland), Stadt
974 028	Lippstadt, Stadt	758 036	Vlotho, Stadt
		762 036	Warburg, Stadt
		762 040	Willebadessen, Stadt
<b>Heilklimatischer Kurort</b>		<b>Erholungsort</b>	
762 028	Nieheim, Stadt	382 008	Bad Honnef, Stadt
374 032	Nümbrecht	958 008	Bestwig
374 040	Reichshof	558 008	Billerbeck, Stadt
958 048	Winterberg, Stadt	366 008	Blankenheim
		758 004	Bünde, Stadt
		954 004	Breckerfeld, Stadt
		366 012	Dahlem
		766 024	Dörentrup
		154 008	Emmerich am Rhein, Stadt
		958 020	Hallenberg, Stadt
		770 012	Hille
		358 016	Hürtgenwald
		154 032	Kevelaer, Stadt
		566 044	Lienen
		566 056	Mettingen
		974 032	Möhnesee
		962 044	Nachrodt-Wiblingwerde
		970 032	Netphen, Stadt
		366 032	Nettersheim
		166 016	Nettetal, Stadt
		358 044	Nideggen, Stadt
		966 024	Olpe, Stadt
		354 028	Simmerath
		770 044	Stemwede
		974 044	Warstein, Stadt
		382 076	Windeck
		170 052	Xanten, Stadt
<b>Kneippkurort</b>			
774 040	Bad Wünnenberg, Stadt		
958 012	Brilon, Stadt		
766 020	Detmold, Stadt		
958 036	Olsberg, Stadt		
770 032	Porta Westfalica, Stadt		
766 060	Schieder-Schwalenberg, Stadt		
366 036	Schleiden, Stadt		
566 088	Tecklenburg, Stadt		
<b>Kneippheilbad</b>			
970 004	Bad Berleburg, Stadt		
970 028	Bad Laasphe, Stadt		
366 004	Bad Münstereifel, Stadt		
958 040	Schmallenberg, Stadt		
<b>Luftkurort</b>			
762 016	Brakel, Stadt		
958 016	Eslohe (Sauerland)		
970 016	Freudenberg, Stadt		
358 012	Heimbach, Stadt		
762 020	Höxter, Stadt		
966 016	Kirchhundem		



## **Veröffentlichungen**

## **Veröffentlichungen aus den Fachbereichen Außenhandel, Beherbergung und Straßenverkehrsunfälle**

### **Außenhandel Nordrhein-Westfalens, nach Ländern**

Inhalt: Dieser jährlich erscheinende Bericht enthält Ergebnisse des grenzüberschreitenden Warenverkehrs Nordrhein-Westfalens mit den Ländern der Europäischen Union und den übrigen Ländern. Dargestellt wird die Aus- und Einfuhrmenge sowie der Warenwert nach Ländergruppen, ausgewählten Ländern, Erdteilen und Ländern.

Bestell-Nr. G 34 3 2004 00

Preis: 1,90 EUR

### **Außenhandel Nordrhein-Westfalens, nach Güterabteilungen des Güterverzeichnis für die Produktionsstatistiken**

Inhalt: Dieser jährlich erscheinende Bericht enthält Ergebnisse des grenzüberschreitenden Warenverkehrs Nordrhein-Westfalens mit den Ländern der Europäischen Union und den übrigen Ländern. Dargestellt wird die Aus- und Einfuhrmenge sowie der Warenwert nach Güterabteilungen und Ländern.

Bestell-Nr. G 35 3 2004 00

Preis: 17,80 EUR

### **Außenhandel Nordrhein-Westfalens, nach Warengruppen**

Inhalt: Dieser jährlich erscheinende Bericht enthält Ergebnisse des grenzüberschreitenden Warenverkehrs Nordrhein-Westfalens mit den Ländern der Europäischen Union und den übrigen Ländern. Dargestellt wird die Aus- und Einfuhrmenge sowie der Warenwert nach Warengruppen und Ländern.

Bestell-Nr. G 36 3 2004 00

Preis: 20,20 EUR

**Fachliche Auskünfte zu diesen Veröffentlichungen erteilt Ihnen gerne Siegfried Saitzek und Michael Schumann unter Telefon-Nr. 0211 9449-5822 bzw. 0211 9449-5820**

### **Gäste und Übernachtungen im Reiseverkehr Nordrhein-Westfalens**

Inhalt: Das Heft enthält vorläufige Ergebnisse von Ankünften, Übernachtungen und Aufenthaltsdauer der Gäste in nordrhein-westfälischen Beherbergungsstätten sowie die Zahl der Beherbergungsstätten, Gästebetten und die prozentuale Kapazitätsauslastung gegliedert nach Bade-, Kur-, Erholungsorten und sonstigen Gemeinden, nach Betriebsarten, Regionaleinheiten, Reisegebieten und nach Herkunftsländern. Dargestellt wird die Anzahl, die prozentuale Veränderung gegenüber dem Vorjahresmonat sowie die durchschnittliche Aufenthaltsdauer in Tagen.

Bestell-Nr. G 41 3 2007\*)

Preis: 5,10 EUR (Jahresbezugspreis: 51,00 EUR)

**Fachliche Auskünfte zu diesen Veröffentlichungen erteilen Ihnen gerne Markus Sesterhenn und Ursula Kuroczik unter Telefon-Nr. 0211 9449-5514 bzw. 0211 9449-5445.**

### **Straßenverkehrsunfälle in Nordrhein-Westfalen**

Inhalt: Der Monatsbericht enthält Ergebnisse von Straßenverkehrsunfällen und dabei Verunglückten in Nordrhein-Westfalen nach Unfallkategorien, nach Straßen-, Unfallarten, Unfalltypen, nach Tagesdatum, Ortslage, Art der Verkehrsbeteiligung, Unfallursachen und nach Fehlverhalten der Fahrzeugführer sowie die Anzahl der Verunglückten nach der Schwere der Verletzung, Altersgruppen und Geschlecht. Dargestellt werden die monatlichen und die kumulierten Zahlen, die Vorjahresergebnisse und die prozentuale Veränderung gegenüber den Vorjahreszeiträumen. Auf Gemeindeebene sind Ergebnisse nach Ortslage und Unfallkategorien enthalten.

Bestell-Nr. H 12 3 2007\*)

Preis: 4,40 EUR (Jahresbezugspreis: 44,00 EUR)

**Fachliche Auskünfte zu diesen Veröffentlichungen erteilen Ihnen gerne Petra Focks und Jörg Möller unter Telefon-Nr. 0211 9449-5517 bzw. 0211 9449-5482.**

\*) Bei Bestellungen bitte gewünschten Monat / Vierteljahr angeben (01 = Januar; 02 = Februar usw. bzw. 41 = 1. Vierteljahr; 42 = 2. Vierteljahr usw.)