

# **Gäste und Übernachtungen im Reiseverkehr Nordrhein-Westfalens**

**November 2006**

Herausgegeben vom  
Landesamt für Datenverarbeitung und Statistik Nordrhein-Westfalen  
Mauerstraße 51, 40476 Düsseldorf • Postfach 10 11 05, 40002 Düsseldorf  
Telefon 0211 9449-01 • Telefax 0211 442006  
Internet: <http://www.lids.nrw.de>  
E-Mail: [poststelle@lids.nrw.de](mailto:poststelle@lids.nrw.de)

Erschienen im Februar 2007

Preis der gedruckten Ausgabe:  
5,10 EUR (Jahresbezugspreis 51,00 EUR)

Eine kostenlose PDF-Version dieser Ausgabe finden Sie  
zum Download im Webshop des LDS NRW.

© Landesamt für Datenverarbeitung und Statistik NRW, Düsseldorf, 2007  
Vervielfältigung und Verbreitung, auch auszugsweise, mit Quellenangabe  
gestattet.

# Inhalt

	Seite
<b>Vorbemerkungen</b> .....	5
<b>Grafiken</b> .....	6
<b>Tabellenteil</b>	
1. Entwicklung der Ankünfte und Übernachtungen .....	11
2. Kapazität und Leistung der Beherbergungsstätten im November 2006 nach	
2.1 Gemeinden .....	12
2.2 Gemeindegruppen und Betriebsarten .....	26
2.3 Reisegebieten und Betriebsarten .....	30
2.4 Reisegebieten und Herkunftsländern .....	34
3. Leistung der Beherbergungsstätten von Januar bis November 2006 nach	
3.1 Gemeinden .....	46
3.2 Gemeindegruppen und Betriebsarten .....	60
3.3 Reisegebieten und Betriebsarten .....	64
3.4 Reisegebieten und Herkunftsländern .....	68
4. Leistung der Campingplätze nach Herkunftsländern .....	80
<b>Karte</b>	
Reisegebiete in Nordrhein-Westfalen .....	85
<b>Übersicht über die neuen Reisegebiete / Regionen in Nordrhein-Westfalen</b> .....	87
<b>Karte</b>	
Kur- und Erholungsorte in Nordrhein-Westfalen .....	91
<b>Verzeichnis der Kurorte und Erholungsorte in Nordrhein-Westfalen</b> .....	93
<b>Veröffentlichungen</b> .....	96

## **Zeichenerklärung**

(nach DIN 55 301)

- 0 weniger als die Hälfte von 1 in der letzten besetzten Stelle, jedoch mehr als nichts
- nichts vorhanden (genau null)
- . Zahlenwert unbekannt oder geheim zu halten
- x Tabellenfach gesperrt, weil Aussage nicht sinnvoll
- . . . Angabe fällt später an

## **Hinweis**

Abweichungen in den Summen ergeben sich aus dem Runden der Einzelwerte.

Eventuelle Abweichungen der Monatswerte in Tabelle 1 gegenüber den Monatswerten vorangegangener Statistischer Berichte ergeben sich durch Nachmeldungen.

## Vorbemerkungen

In der Beherbergungsstatistik des Reiseverkehrs werden monatlich die angekommenen Gäste und Gästeübernachtungen in Beherbergungsbetrieben und auf Campingplätzen erfasst, wobei die Gäste aus dem Ausland nach dem Herkunftsland (ständiger Wohnsitz) untergliedert werden. Bei Beherbergungsbetrieben wird die Zahl der angebotenen Betten und bei Campingplätzen die Zahl der angebotenen Stellplätze erhoben. Einmal jährlich wird bei Betrieben der klassischen Hotellerie zum Stichtag 31. Juli die Zahl der angebotenen Gästezimmer erfasst und in der Juli-Ausgabe dieses Berichts veröffentlicht.

Die Rechtsgrundlage dieser Erhebung ist das „Gesetz zur Neuordnung der Statistik über die Beherbergung im Reiseverkehr (Beherbergungsstatistikgesetz – BeherbStatG) vom 22. Mai. 2002“ (BGBl. I S. 1642). Nach § 3 (I) dieses Gesetzes werden nur Beherbergungsstätten in die Erhebung einbezogen, die gleichzeitig mehr als acht Gäste vorübergehend aufnehmen können.

### Darstellung der Ergebnisse

Die vorliegenden Monatsergebnisse enthalten vorläufige Zahlen. In der Regel weichen aber die endgültigen Ergebnisse nur geringfügig davon ab. In den aufsummierten Teiljahresergebnissen im zweiten Teil des Berichtes fließen jeweils nachträgliche Meldungen von Beherbergungsbetrieben ein, sodass diese Ergebnisse im Laufe des Jahres beständiger werden.

Zurzeit gibt es in Nordrhein-Westfalen acht Gemeinden (von 396), die keine Beherbergungsstätte mit mehr als acht Betten haben. Sie werden in der Erhebung nicht berücksichtigt.

Die Zahl der prädikatisierten Orte in Nordrhein-Westfalen beträgt zurzeit 69. Darunter befinden sich 9 Mineral-, Moor-, Sole- und Thermalbäder, 4 Heilklimatische Kurorte, 8 Kneippkurorte, 4 Kneippheilmäder, 17 Luftkurorte und 27 Erholungsorte. Eine Übersicht der Lage dieser Orte finden Sie am Ende des Berichtes.

### Campingplätze und Boardinghouses

Ab dem Berichtsmonat Januar 2004 werden die Gästeankünfte und -übernachtungen für alle Beherbergungsbetriebe einschl. der Campingplätze ausgewiesen. In der fachlichen Gliederung nach Betriebsarten werden ab diesem Zeitpunkt die Campingplätze als eigenständige Betriebsart dargestellt. Wegen des großen Interesses an den Herkunftsländern ausländischer Camper wird die Tabelle 4 aber weiterhin beibehalten.

Boardinghouses sind definitionsgemäß Beherbergungsstätten ohne angebotene Verpflegung, jedoch mit Kochgelegenheit. Ein hotelähnlicher Service ergänzt die Leistung dieses Hauses. Aufgrund ihrer geringen Anzahl in NRW unterliegen die Daten von Boardinghouses der Geheimhaltung. Daher werden sie mit den Erholungs-, Ferien- und Schulungsheimen in einer Summe ausgewiesen.

### Geänderte Reisegebiete

Ab Berichtsmonat Januar 2005 umfasst zum einen das Reisegebiet „Köln und Region“ die Ergebnisse der kreisfreien Stadt Köln und die des Rhein-Erft-Kreises. Zum anderen werden unter dem neuen Namen „Düsseldorf und Kreis Mettmann“ die Ergebnisse der beiden Verwaltungsbezirke dargestellt. Eine Übersicht der aktuellen geografischen Abgrenzung der Reisegebiete befindet sich am Ende des Berichtes.

### Wegfall der Zimmerauslastung

Ab dem Berichtsmonat Juni 2005 werden die Angaben zur Belegung der Gästezimmer in der Hotellerie nicht mehr erhoben. Die Erfahrungen in der Praxis haben gezeigt, dass mit diesem Merkmal große Belastungen für die Berichtspflichtigen verbunden waren. Der Aussagewert des Merkmals hat diesen Erhebungsaufwand nicht gerechtfertigt.

Aus demselben Grund wird die Anzahl der Gästezimmer in der Hotellerie nur noch jährlich zum Stichtag 31.07. erhoben.

### Neue Herkunftsländer

Ab Berichtsmonat Januar 2006 werden bei der Darstellung der Ergebnisse nach Herkunftsländern neue Länder einzeln ausgewiesen. Unter den EU-Ländern erfolgt jetzt auch der Nachweis für Gäste aus den 10 neuen EU-Beitrittsländern. Ebenso werden Gäste aus der „Ukraine“ und aus „Indien“ so wie aus „Australien“ und aus „Neuseeland und Ozeanien“ einzeln ausgewiesen. Da für diese Länder keine Vorjahreswerte vorliegen kann die Veränderung zum Vorjahr nicht berechnet werden. In den Positionen, bei denen eine Vergleichbarkeit zum Vorjahr nicht gegeben ist, wird die Veränderung als „x = Aussage nicht sinnvoll“ dargestellt.

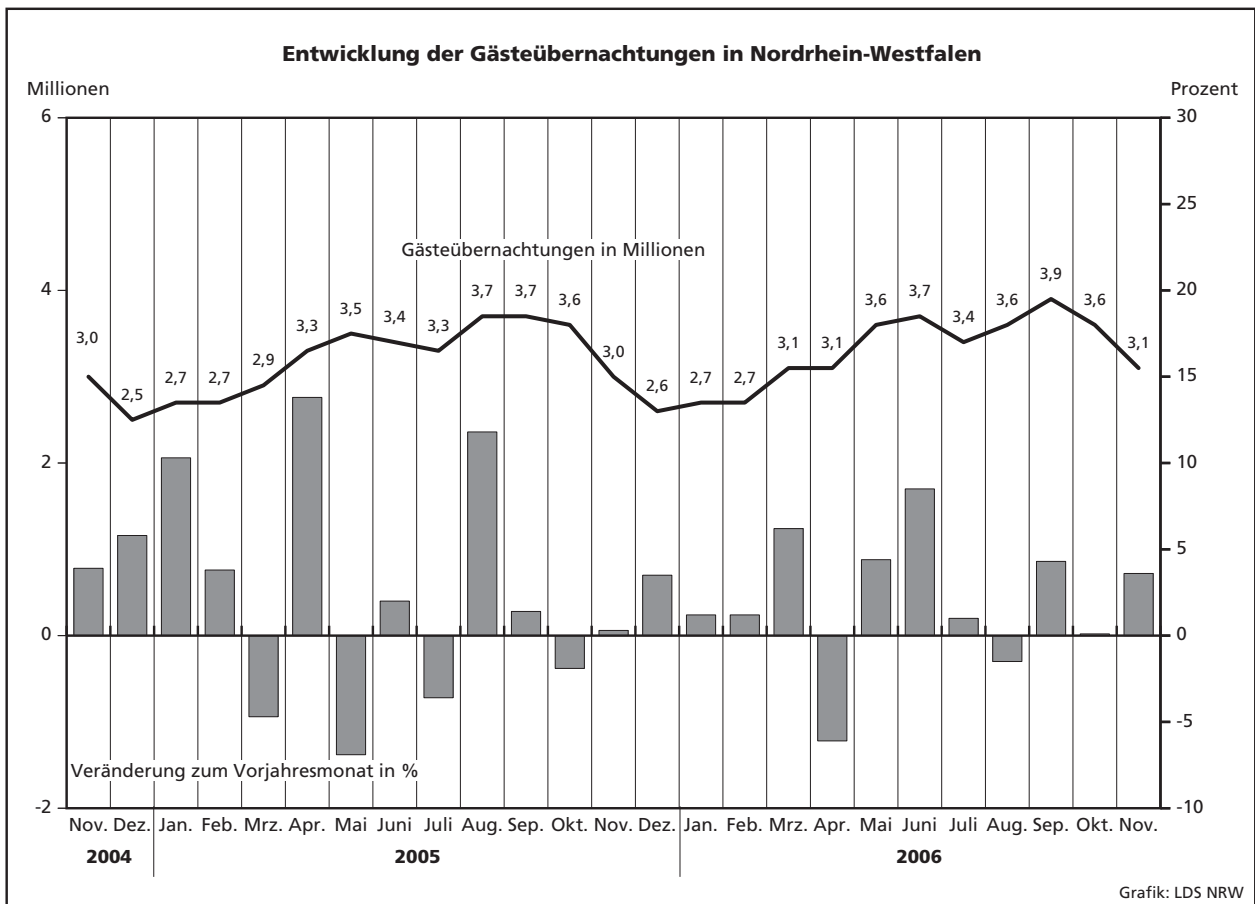
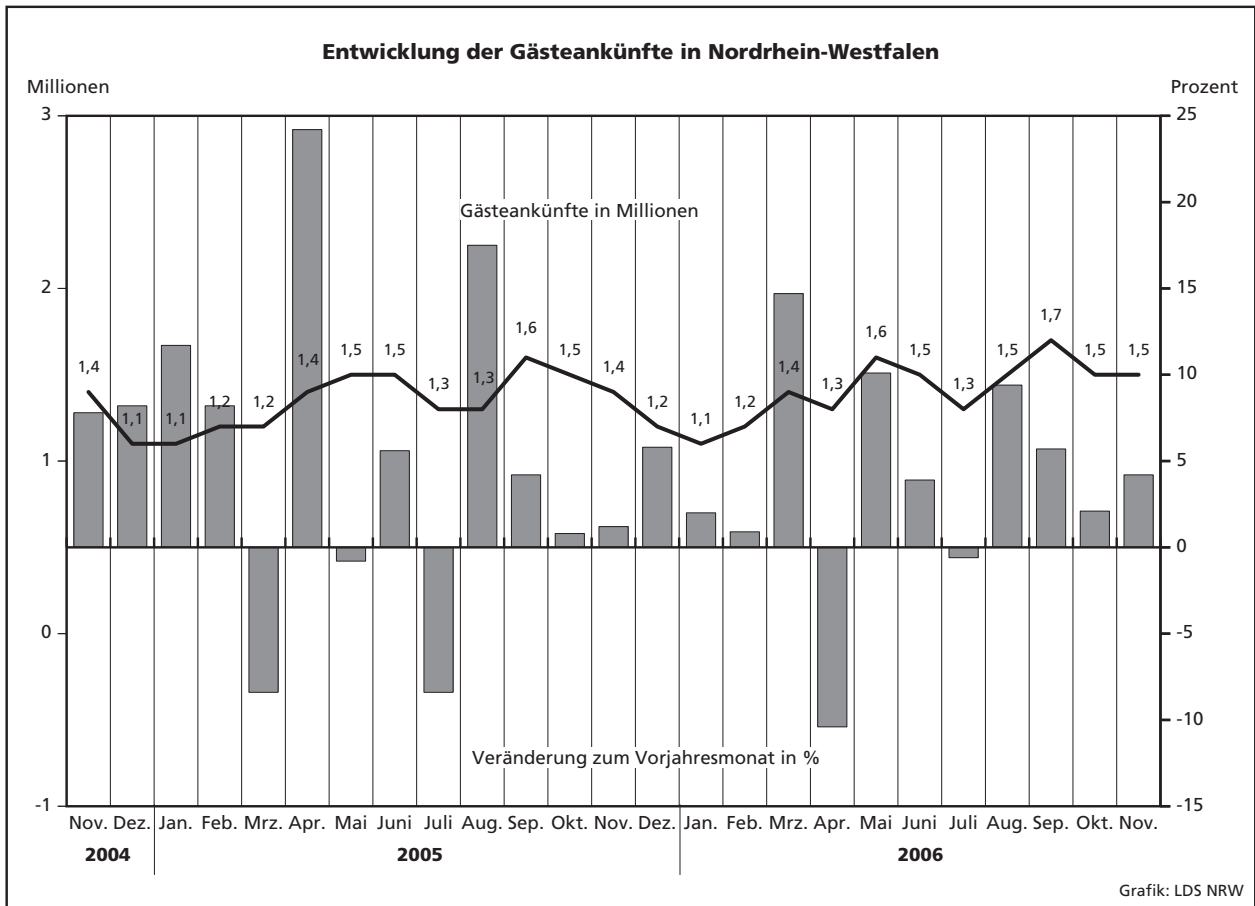

## Übernachtungen in NRW je 1 000 Einwohner nach Reisegebieten sowie Anteil der deutschen und ausländischen Gäste im November 2006

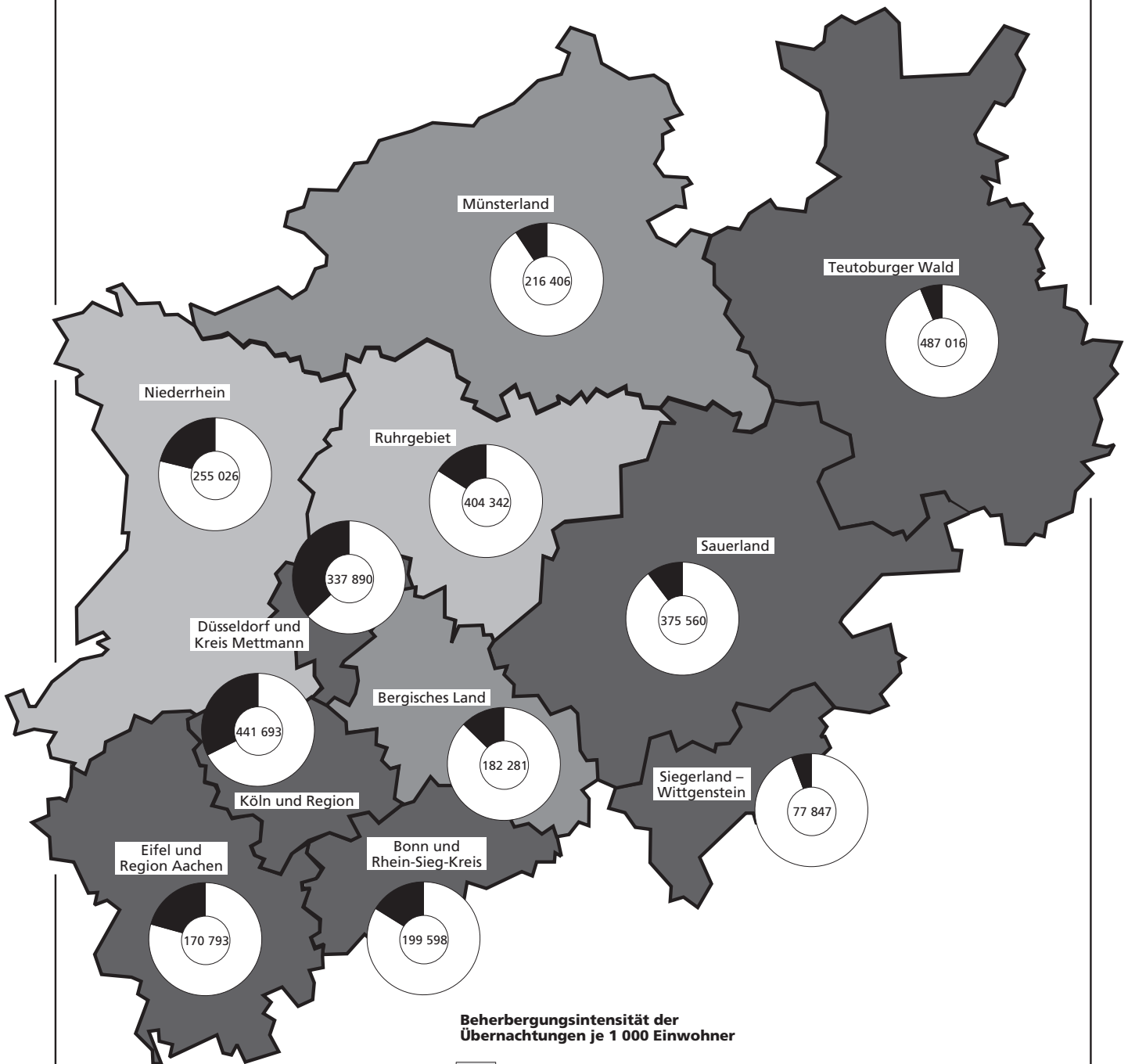

### Beherbergungsintensität der Übernachtungen je 1 000 Einwohner

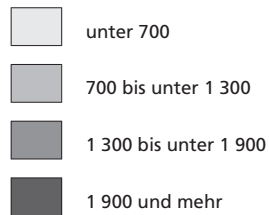

### Kreisdiagramme

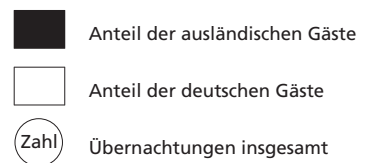





## **Tabellenteil**





## 2.1 Kapazität und Leistung der Beherber

November

Amtliche Schlüsselnummer	Verwaltungsbezirk	Betriebe		Betten			Mittlere Aufenthaltsdauer <sup>3)</sup>	
		geöffnete	Veränderung <sup>1)</sup>	angebotene	Veränderung <sup>1)</sup>	mittlere Auslastung <sup>2)</sup>	aller Gäste	ausländischer Gäste
<b>Kreisfreie Städte</b>								
111 000	Düsseldorf	210	-	19 026	+0,8	45,5	1,7	1,9
112 000	Duisburg	46	+2,2	2 632	+2,0	37,6	1,9	2,2
113 000	Essen	84	-	6 434	+0,4	42,6	2,1	2,3
114 000	Krefeld	25	-3,8	1 685	-4,0	40,5	2,1	2,3
116 000	Mönchengladbach	35	+9,4	2 023	+15,7	32,3	1,8	2,1
117 000	Mülheim an der Ruhr	28	+3,7	1 356	+0,4	31,9	1,7	2,3
119 000	Oberhausen	21	-	1 586	+4,9	39,9	1,6	1,7
120 000	Remscheid	19	-	911	+0,8	33,1	1,7	1,8
122 000	Solingen	27	-	1 184	-3,0	28,5	2,2	2,5
124 000	Wuppertal	38	-	2 550	-1,8	43,1	2,3	2,4
<b>Kreis Kleve</b>								
154 000	Bedburg-Hau	98	-1,0	5 354	+2,4	21,9	1,9	1,7
154 004	Bedburg-Hau	2	-	27	-	.	.	.
154 008	Emmerich am Rhein, Stadt	8	-	224	-2,2	24,1	2,2	2,5
154 012	Geldern, Stadt	10	+11,1	561	+11,8	43,1	3,7	1,6
154 016	Goch, Stadt	5	-16,7	236	-16,0	31,8	1,5	1,8
154 020	Issum	-	-	-	-	-	-	-
154 024	Kalkar, Stadt	6	-	1 130	+11,0	18,9	1,6	1,6
154 028	Kerken	4	-	183	+7,0	37,9	1,5	1,4
154 032	Kevelaer, Stadt	22	+4,8	872	+2,6	12,5	2,0	2,2
154 036	Kleve, Stadt	10	-	925	+1,3	27,5	1,6	1,8
154 040	Kranenburg	4	-	271	+3,8	.	.	.
154 044	Rees, Stadt	11	-	239	-2,4	7,7	1,6	1,5
154 048	Rheurdt	5	-	161	-	19,0	1,7	2,0
154 052	Straelen, Stadt	4	-	283	+2,2	26,2	1,4	1,7
154 056	Uedem	1	-50,0	97	-19,8	.	.	.
154 060	Wachtendonk	3	-	64	-	22,0	1,3	2,8
154 064	Weeze	3	-25,0	81	-26,4	9,3	1,7	1,0
<b>Kreis Mettmann</b>								
158 000	Erkrath, Stadt	100	-3,8	6 956	+3,5	38,2	1,8	1,9
158 004	Erkrath, Stadt	9	-10,0	406	+1,0	32,4	1,9	2,1
158 008	Haan, Stadt	7	-	440	-	46,1	2,1	2,4
158 012	Heiligenhaus, Stadt	5	-	255	+5,4	.	.	.
158 016	Hilden, Stadt	10	-16,7	819	-7,7	37,7	1,9	1,9
158 020	Langenfeld (Rhld.), Stadt	6	-14,3	315	+0,3	37,4	1,6	2,4
158 024	Mettmann, Stadt	8	-11,1	979	-1,2	44,0	2,3	2,2
158 026	Monheim am Rhein, Stadt	7	-12,5	424	-12,4	35,8	1,9	1,8
158 028	Ratingen, Stadt	33	+13,8	2 677	+16,3	39,7	1,7	1,9
158 032	Velbert, Stadt	13	-7,1	600	-0,2	28,2	1,7	2,1
158 036	Wülfrath, Stadt	2	-33,3	41	-32,8	.	.	.
<b>Rhein-Kreis Neuss</b>								
162 000	Dormagen, Stadt	79	-3,7	5 180	-0,9	36,1	1,9	2,4
162 004	Dormagen, Stadt	14	-12,5	573	-6,7	35,5	1,9	2,0
162 008	Grevenbroich, Stadt	6	-	363	-0,5	30,7	2,2	2,3
162 012	Jüchen	2	-	48	-	.	.	.
162 016	Kaarst, Stadt	9	-	579	+2,1	35,9	1,8	2,5
162 020	Korschenbroich, Stadt	5	-	88	+4,8	.	.	.
162 022	Meerbusch, Stadt	14	-	593	-1,7	38,7	2,4	5,0
162 024	Neuss, Stadt	24	-4,0	2 839	-0,5	37,1	1,8	2,2
162 028	Rommerskirchen	5	-	97	+1,0	31,6	2,7	1,5
<b>Kreis Viersen</b>								
166 000	Brüggen	64	+4,9	2 510	+1,0	31,9	1,8	2,0
166 004	Brüggen	7	-	379	-0,5	17,0	1,9	1,9
166 008	Grefrath	2	-	194	+7,2	.	.	.
166 012	Kempfen, Stadt	5	-	123	-16,9	37,5	1,6	2,5
166 016	Nettetal, Stadt	15	+7,1	900	-1,4	42,4	1,8	1,3
166 020	Niederkrüchten	6	-14,3	82	-	6,4	1,5	4,4
166 024	Schwalmtal	3	+50,0	33	+65,0	.	.	.
166 028	Tönisvorst, Stadt	5	+25,0	104	+18,2	32,6	1,8	1,0
166 032	Viersen, Stadt	11	+10,0	250	+10,6	27,9	1,6	1,9
166 036	Willich, Stadt	10	-	445	-0,2	43,5	2,0	2,1
<b>Kreis Wesel</b>								
170 000	Alpen	99	-	4 255	-0,1	14,4	1,8	2,1
170 004	Alpen	1	-	23	-	.	.	.
170 008	Dinslaken, Stadt	10	-	310	+0,6	28,7	2,4	3,8
170 012	Hamminkeln, Stadt	7	-22,2	156	-35,0	9,1	1,4	2,1
170 016	Hünxe	3	+50,0	80	+2,6	.	.	.

1) Veränderung gegenüber dem Vorjahresmonat in % - 2) mittlere Auslastung = (Übernachtungen / angebotene Bettentage) \* 100 - 3) mittlere Aufenthaltsdauer

## gungsstätten nach Verwaltungsbezirken

2006

Ankünfte				Übernachtungen				Amtliche Schlüsselnummer
aller Gäste	Veränderung <sup>1)</sup>	ausländischer Gäste	Veränderung <sup>1)</sup>	aller Gäste	Veränderung <sup>1)</sup>	ausländischer Gäste	Veränderung <sup>1)</sup>	
<b>150 551</b>	<b>+3,2</b>	<b>55 306</b>	<b>+8,3</b>	<b>258 529</b>	<b>+5,8</b>	<b>107 024</b>	<b>+6,6</b>	<b>111 000</b>
15 633	-4,1	3 021	-1,0	29 702	-2,0	6 558	+4,8	112 000
44 417	+3,8	6 462	-5,5	93 068	-1,7	14 565	-4,5	113 000
9 667	-5,7	1 953	-15,9	20 462	-1,2	4 571	-16,5	114 000
10 844	+1,6	1 960	-10,2	19 587	+8,2	4 056	-11,3	116 000
8 177	+13,4	1 120	+25,4	14 068	+9,9	2 544	+27,0	117 000
11 994	+0,9	2 259	+46,8	18 896	-2,9	3 783	+32,5	119 000
5 326	+5,6	844	-22,1	9 048	-1,4	1 500	-32,4	120 000
4 991	+13,6	808	+11,0	10 818	+19,7	2 003	+9,6	122 000
14 075	-3,4	2 641	+21,0	32 947	+7,3	6 312	+37,5	124 000
<b>25 498</b>	<b>+3,6</b>	<b>5 039</b>	<b>+51,0</b>	<b>47 452</b>	<b>+1,6</b>	<b>8 417</b>	<b>+54,0</b>	<b>154 000</b>
.	.	.	.	.	.	.	.	154 004
747	+17,3	161	+15,0	1 618	+52,5	397	+92,7	154 008
1 946	+6,0	87	+14,5	7 260	+10,0	138	+1,5	154 012
1 500	+1,8	136	+36,0	2 249	-15,7	245	+54,1	154 016
.	.	.	.	.	.	.	.	154 020
6 786	+5,8	3 464	+68,5	11 074	+11,7	5 586	+105,9	154 024
1 381	+25,9	120	+30,4	2 082	+18,2	167	+46,5	154 028
2 933	+10,1	109	-26,8	5 767	+23,0	238	-10,9	154 032
4 652	-16,0	539	+4,5	7 624	-20,2	958	-21,7	154 036
.	.	.	.	.	.	.	.	154 040
938	+17,1	116	-15,9	1 497	-4,5	173	-63,3	154 044
697	+20,6	1	-75,0	1 153	-7,6	2	-90,0	154 048
1 619	+21,7	130	+150,0	2 226	+2,1	216	+100,0	154 052
.	.	.	.	.	.	.	.	154 056
315	+11,3	23	+130,0	423	-8,4	64	+64,1	154 060
133	+241,0	14	x	226	-22,6	14	x	154 064
<b>43 311</b>	<b>+6,6</b>	<b>9 352</b>	<b>+13,5</b>	<b>79 361</b>	<b>+2,6</b>	<b>18 132</b>	<b>-2,2</b>	<b>158 000</b>
2 112	+11,1	494	+4,9	3 950	-6,3	1 020	-11,5	158 004
2 604	-2,8	341	-17,2	5 560	+2,3	819	-11,2	158 008
.	.	.	.	.	.	.	.	158 012
4 809	-12,9	1 179	+16,5	9 265	-14,0	2 235	-0,1	158 016
2 278	-3,8	378	+65,8	3 536	-4,4	908	+85,7	158 020
5 672	+7,9	722	+42,4	12 917	+28,6	1 617	+56,5	158 024
2 342	-21,2	1 152	-17,7	4 554	-15,5	2 047	-18,5	158 026
18 356	+20,6	4 276	+19,4	31 883	+4,7	8 196	-10,6	158 028
3 021	-11,1	417	-6,7	5 070	+0,6	859	+30,3	158 032
.	.	.	.	.	.	.	.	158 036
<b>29 533</b>	<b>-0,7</b>	<b>6 845</b>	<b>+2,0</b>	<b>56 088</b>	<b>-5,8</b>	<b>16 438</b>	<b>-5,1</b>	<b>162 000</b>
3 239	-10,0	919	-1,1	6 103	-18,9	1 815	-29,9	162 004
1 542	+9,1	522	+106,3	3 348	-3,4	1 213	+27,5	162 008
.	.	.	.	.	.	.	.	162 012
3 517	+12,0	719	+13,4	6 229	+6,8	1 768	+13,0	162 016
.	.	.	.	.	.	.	.	162 020
2 933	+5,3	521	-6,6	6 893	+2,7	2 601	-4,9	162 022
17 380	-3,2	4 025	-4,9	31 589	-8,1	8 797	-5,2	162 024
346	-4,9	13	x	919	+2,7	19	+280,0	162 028
<b>15 028</b>	<b>+13,5</b>	<b>1 685</b>	<b>+53,9</b>	<b>27 267</b>	<b>+10,5</b>	<b>3 403</b>	<b>+53,2</b>	<b>166 000</b>
1 588	+27,6	131	+263,9	3 015	+31,4	253	+138,7	166 004
.	.	.	.	.	.	.	.	166 008
839	+6,3	93	+60,3	1 383	-15,0	237	+20,3	166 012
6 288	+24,4	416	+63,8	11 453	+13,8	549	+1,5	166 016
313	+36,1	8	-55,6	467	-13,7	35	-47,8	166 020
.	.	.	.	.	.	.	.	166 024
578	+37,6	2	-	1 018	+46,9	2	-33,3	166 028
1 263	-14,3	83	-38,1	1 975	-4,6	154	-22,2	166 032
2 865	+2,7	833	+66,9	5 812	+8,7	1 790	+87,0	166 036
<b>22 314</b>	<b>+9,8</b>	<b>3 785</b>	<b>+49,8</b>	<b>41 010</b>	<b>+14,9</b>	<b>8 081</b>	<b>+72,2</b>	<b>170 000</b>
.	.	.	.	.	.	.	.	170 004
1 425	+9,4	147	+24,6	3 387	+48,2	563	+137,6	170 008
919	+8,8	28	-9,7	1 329	+3,6	59	-10,6	170 012
.	.	.	.	.	.	.	.	170 016

dauer (in Tagen) = Übernachtungen / Ankünfte

Noch: **2.1 Kapazität und Leistung der Beherber****November**

Amtliche Schlüsselnummer	Verwaltungsbezirk	Betriebe		Betten			Mittlere Aufenthaltsdauer <sup>3)</sup>	
		geöffnete	Veränderung <sup>1)</sup>	angebotene	Veränderung <sup>1)</sup>	mittlere Auslastung <sup>2)</sup>	aller Gäste	ausländischer Gäste
	<b>Noch: Kreis Wesel</b>							
170 020	Kamp-Lintfort, Stadt	9	+28,6	261	+17,6	23,6	2,3	1,9
170 024	Moers, Stadt	15	–	760	–1,3	45,2	1,6	1,9
170 028	Neukirchen-Vluyn, Stadt	4	–	155	–	35,2	1,8	2,0
170 032	Rheinberg, Stadt	5	–	101	+6,3	16,3	1,8	1,8
170 036	Schermbeck	11	–	663	+10,3	24,8	1,9	2,7
170 040	Sonsbeck	4	–20,0	101	–6,5	4,0	2,3	3,8
170 044	Voerde (Niederrhein), Stadt	5	–	185	–2,1	30,9	2,4	1,8
170 048	Wesel, Stadt	13	–	878	–0,9	5,5	1,8	2,0
170 052	Xanten, Stadt	12	–	582	–0,2	23,4	1,9	2,0
<b>100 000</b>	<b>Reg.-Bez. Düsseldorf</b>	<b>973</b>	<b>–0,1</b>	<b>63 642</b>	<b>+1,2</b>	<b>35,2</b>	<b>1,8</b>	<b>2,0</b>
	<b>Kreisfreie Städte</b>							
<b>313 000</b>	<b>Aachen</b>	<b>63</b>	<b>+3,3</b>	<b>4 615</b>	<b>+2,6</b>	<b>47,4</b>	<b>2,1</b>	<b>2,0</b>
<b>314 000</b>	<b>Bonn</b>	<b>94</b>	<b>–4,1</b>	<b>7 427</b>	<b>–5,2</b>	<b>42,5</b>	<b>1,8</b>	<b>2,3</b>
<b>315 000</b>	<b>Köln</b>	<b>248</b>	<b>–</b>	<b>24 896</b>	<b>+1,4</b>	<b>50,1</b>	<b>1,7</b>	<b>1,9</b>
<b>316 000</b>	<b>Leverkusen</b>	<b>23</b>	<b>+4,5</b>	<b>1 576</b>	<b>+1,2</b>	<b>44,7</b>	<b>1,8</b>	<b>2,0</b>
<b>354 000</b>	<b>Kreis Aachen</b>	<b>107</b>	<b>+5,9</b>	<b>3 889</b>	<b>–</b>	<b>25,5</b>	<b>2,5</b>	<b>2,2</b>
354 004	Alsdorf, Stadt	2	–	85	–	.	.	.
354 008	Baesweiler, Stadt	3	–	83	–	.	.	.
354 012	Eschweiler, Stadt	9	–	232	+2,2	29,5	2,2	2,3
354 016	Herzogenrath, Stadt	5	–	138	+0,7	40,0	2,2	2,6
354 020	Monschau, Stadt	38	+8,6	1 301	–3,7	19,4	2,2	2,1
354 024	Roetgen	7	+133,3	101	+74,1	22,5	1,8	1,4
354 028	Simmerath	30	–3,2	1 390	–2,0	30,9	3,7	2,9
354 032	Stolberg (Rhld.), Stadt	8	+14,3	369	+15,7	26,5	2,1	2,2
354 036	Würselen, Stadt	5	–16,7	190	–10,0	27,2	1,7	2,4
<b>358 000</b>	<b>Kreis Düren</b>	<b>78</b>	<b>–3,7</b>	<b>2 289</b>	<b>+1,9</b>	<b>10,9</b>	<b>1,9</b>	<b>2,0</b>
358 004	Aldenhoven	1	–	15	–	.	.	.
358 008	Düren, Stadt	14	–6,7	532	+7,9	26,8	1,7	1,7
358 012	Heimbach, Stadt	22	–8,3	458	–6,3	2,1	1,9	2,7
358 016	Hürtgenwald	7	–12,5	307	–5,2	14,5	1,9	2,2
358 020	Inden	2	–	44	–	.	.	.
358 024	Jülich, Stadt	5	–	143	+2,9	34,6	2,1	1,9
358 028	Kreuzau	4	+33,3	131	+36,5	11,3	2,0	1,0
358 032	Langerwehe	1	–	10	–	.	.	.
358 036	Linnich, Stadt	2	–	33	+13,8	.	.	.
358 040	Merzenich	–	–	–	–	–	–	–
358 044	Nideggen, Stadt	16	–	549	+1,5	8,3	1,9	2,3
358 048	Niederzier	3	–	47	–	19,1	2,6	–
358 052	Nörvenich	–	–	–	–	–	–	–
358 056	Titz	–	–	–	–	–	–	–
358 060	Vettweiß	1	–	20	–	.	.	.
<b>362 000</b>	<b>Rhein-Erft-Kreis</b>	<b>117</b>	<b>–1,7</b>	<b>5 708</b>	<b>+1,7</b>	<b>31,6</b>	<b>1,9</b>	<b>2,0</b>
362 004	Bedburg, Stadt	4	–	114	–	30,6	1,5	1,5
362 008	Bergheim, Stadt	19	–	464	+1,8	22,2	2,4	2,6
362 012	Brühl, Stadt	19	+5,6	1 501	+6,4	22,9	1,7	1,5
362 016	Elsdorf	3	–	76	–	23,8	1,7	1,8
362 020	Erfstadt, Stadt	11	–	298	–1,3	11,9	2,1	2,8
362 024	Frechen, Stadt	14	–6,7	733	–1,6	38,2	1,8	1,8
362 028	Hürth, Stadt	16	+6,7	1 346	+1,4	48,3	2,3	2,2
362 032	Kerpen, Stadt	13	–	408	+12,4	32,5	1,8	2,3
362 036	Pulheim, Stadt	11	–8,3	379	–4,1	34,8	1,8	1,6
362 040	Wesseling, Stadt	7	–22,2	389	–8,3	38,7	1,6	2,4
<b>366 000</b>	<b>Kreis Euskirchen</b>	<b>142</b>	<b>–1,4</b>	<b>6 344</b>	<b>+2,1</b>	<b>21,5</b>	<b>3,0</b>	<b>4,1</b>
366 004	Bad Münstereifel, Stadt	29	+3,6	1 001	–0,7	25,6	2,2	2,8
366 008	Blankenheim	13	–13,3	577	–2,9	11,9	2,3	4,3
366 012	Dahlem	8	–	951	+5,3	17,3	4,3	17,7
366 016	Euskirchen, Stadt	14	+7,7	544	+48,6	36,9	2,1	2,0
366 020	Hellenthal	19	–	548	–0,7	15,1	2,8	2,8
366 024	Kall	15	+15,4	477	+7,9	24,3	2,6	2,0
366 028	Mechernich, Stadt	12	–14,3	311	–10,6	16,9	2,4	1,6
366 032	Nettersheim	8	–11,1	682	+0,7	48,4	8,1	9,2

## gungsstätten nach Verwaltungsbezirken

2006

Ankünfte				Übernachtungen				Amtliche Schlüsselnummer
aller Gäste	Veränderung <sup>1)</sup>	ausländischer Gäste	Veränderung <sup>1)</sup>	aller Gäste	Veränderung <sup>1)</sup>	ausländischer Gäste	Veränderung <sup>1)</sup>	
811	-12,7	134	-2,2	1 848	-5,1	252	-22,9	170 020
6 256	+18,0	1 319	+11,6	10 304	+13,3	2 541	+21,2	170 024
908	-21,0	125	-30,9	1 637	-16,6	254	-24,2	170 028
278	-7,9	34	-30,6	493	-8,5	62	-36,7	170 032
2 683	+16,5	468	+368,0	5 184	+36,4	1 268	+466,1	170 036
192	-49,2	18	-	450	-50,4	69	+165,4	170 040
723	-3,9	37	+19,4	1 716	+17,7	66	-5,7	170 044
5 194	+16,5	1 141	+216,9	9 214	+21,5	2 334	+222,8	170 048
2 530	+16,9	239	+8,6	4 884	+15,2	482	+29,6	170 052
<b>411 359</b>	<b>+3,5</b>	<b>103 080</b>	<b>+9,9</b>	<b>758 303</b>	<b>+3,4</b>	<b>207 387</b>	<b>+7,1</b>	<b>100 000</b>
<b>33 265</b>	<b>+7,5</b>	<b>9 758</b>	<b>+17,5</b>	<b>69 107</b>	<b>+4,0</b>	<b>19 281</b>	<b>+18,8</b>	<b>313 000</b>
<b>58 001</b>	<b>+3,4</b>	<b>9 034</b>	<b>-8,8</b>	<b>104 094</b>	<b>+1,8</b>	<b>21 135</b>	<b>-5,0</b>	<b>314 000</b>
<b>222 664</b>	<b>+5,9</b>	<b>66 151</b>	<b>+11,9</b>	<b>382 936</b>	<b>+5,7</b>	<b>128 867</b>	<b>+10,1</b>	<b>315 000</b>
<b>11 919</b>	<b>+9,2</b>	<b>3 258</b>	<b>+25,7</b>	<b>21 106</b>	<b>+18,1</b>	<b>6 581</b>	<b>+28,4</b>	<b>316 000</b>
<b>14 095</b>	<b>+6,6</b>	<b>3 073</b>	<b>-1,4</b>	<b>35 060</b>	<b>+2,6</b>	<b>6 807</b>	<b>-7,0</b>	<b>354 000</b>
.	.	.	.	.	.	.	.	354 004
.	.	.	.	.	.	.	.	354 008
939	-1,8	139	+1,5	2 055	-1,4	313	-10,3	354 012
752	-1,8	24	-50,0	1 658	+19,7	62	-61,5	354 016
4 698	+18,7	1 652	+17,3	10 267	-2,7	3 500	+10,6	354 020
855	+27,8	238	+428,9	1 523	+49,9	336	+394,1	354 024
3 823	-3,8	509	-48,3	14 011	-1,3	1 488	-43,9	354 028
1 430	-2,7	400	-9,1	2 938	+10,4	867	+7,2	354 032
936	+28,6	61	+41,9	1 552	+23,2	149	+65,6	354 036
<b>7 886</b>	<b>-7,4</b>	<b>1 529</b>	<b>+25,1</b>	<b>14 830</b>	<b>-7,0</b>	<b>3 101</b>	<b>+11,2</b>	<b>358 000</b>
.	.	.	.	.	.	.	.	358 004
2 467	-24,3	612	+38,8	4 285	-19,6	1 051	+10,9	358 008
603	+34,9	99	+130,2	1 146	+10,9	272	+209,1	358 012
1 708	-4,0	445	+0,9	3 188	-1,3	993	+0,7	358 016
.	.	.	.	.	.	.	.	358 020
692	+2,2	155	+32,5	1 485	-0,4	296	-3,9	358 024
228	+10,1	36	+350,0	445	-28,8	36	-14,3	358 028
.	.	.	.	.	.	.	.	358 032
.	.	.	.	.	.	.	.	358 036
.	.	.	.	.	.	.	.	358 040
1 644	+9,1	171	+16,3	3 133	-1,4	389	+15,1	358 044
104	-35,0	-	-	269	-19,5	-	-	358 048
.	.	.	.	.	.	.	.	358 052
.	.	.	.	.	.	.	.	358 056
.	.	.	.	.	.	.	.	358 060
<b>30 679</b>	<b>+2,3</b>	<b>7 115</b>	<b>-3,3</b>	<b>58 757</b>	<b>+5,7</b>	<b>14 032</b>	<b>+1,4</b>	<b>362 000</b>
701	-1,8	72	+80,0	1 046	-4,7	111	+9,9	362 004
1 311	+1,2	86	+32,3	3 086	+22,1	220	+27,2	362 008
6 833	+39,7	1 742	+48,9	11 417	+37,3	2 562	+38,5	362 012
313	+10,6	77	+1,3	543	+15,5	136	-10,5	362 016
1 091	+0,4	81	+9,5	2 304	-2,4	226	+1,3	362 020
4 690	-20,8	1 075	-29,0	8 408	-16,0	1 953	-23,0	362 024
8 546	-14,5	3 114	-16,5	19 494	-1,8	7 004	-3,8	362 028
2 177	+26,2	349	+46,0	3 983	+27,5	807	+57,9	362 032
2 197	+25,0	293	+40,2	3 957	+14,9	475	+17,6	362 036
2 820	+21,0	226	-6,6	4 519	+2,5	538	-11,8	362 040
<b>17 207</b>	<b>-11,6</b>	<b>1 519</b>	<b>-67,5</b>	<b>51 796</b>	<b>-4,3</b>	<b>6 159</b>	<b>-39,4</b>	<b>366 000</b>
3 462	+23,1	181	+4,0	7 678	+16,2	508	+43,1	366 004
2 145	-15,6	62	-53,4	4 847	-16,8	265	-6,7	366 008
1 244	-74,5	143	-96,0	5 404	-44,4	2 527	-64,7	366 012
2 925	+52,7	493	+165,1	6 018	+40,5	989	+137,7	366 016
1 720	-10,6	116	+16,0	4 771	-8,1	330	+36,9	366 020
1 350	+4,9	21	-44,7	3 471	+18,1	43	-38,6	366 024
664	-13,2	63	+50,0	1 576	-6,6	100	+35,1	366 028
1 207	+6,3	9	+28,6	9 809	+3,1	83	-45,0	366 032

## Noch: 2.1 Kapazität und Leistung der Beherber

November

Amtliche Schlüsselnummer	Verwaltungsbezirk	Betriebe		Betten			Mittlere Aufenthaltsdauer <sup>3)</sup>	
		geöffnete	Veränderung <sup>1)</sup>	angebotene	Veränderung <sup>1)</sup>	mittlere Auslastung <sup>2)</sup>	aller Gäste	ausländischer Gäste
	<b>Noch: Kreis Euskirchen</b>							
366 036	Schleiden, Stadt	16	-5,9	1 058	-6,8	14,4	3,1	3,1
366 040	Weilerswist	3	-	53	-	33,2	1,9	1,2
366 044	Zülpich, Stadt	5	-	142	+6,0	33,5	7,1	3,5
<b>370 000</b>	<b>Kreis Heinsberg</b>	<b>50</b>	<b>-2,0</b>	<b>1 469</b>	<b>+4,8</b>	<b>28,2</b>	<b>2,2</b>	<b>2,6</b>
370 004	Erkelenz, Stadt	8	-	216	+0,9	41,5	2,1	2,7
370 008	Gangelt	-	-100,0	-	-100,0	-	-	-
370 012	Geilenkirchen, Stadt	5	-	160	-19,6	38,5	3,0	3,7
370 016	Heinsberg, Stadt	4	-20,0	101	-8,2	24,6	1,9	1,4
370 020	Hückelhoven, Stadt	5	-	183	-3,2	26,0	1,9	2,1
370 024	Selfkant	1	-	12	-	.	.	.
370 028	Übach-Palenberg, Stadt	4	-	153	+14,2	29,8	1,8	1,8
370 032	Waldfeucht	2	-	38	-	.	.	.
370 036	Wassenberg, Stadt	10	-	190	+11,8	12,3	1,7	2,7
370 040	Wegberg, Stadt	11	+10,0	416	+27,6	32,4	2,6	2,0
<b>374 000</b>	<b>Oberbergischer Kreis</b>	<b>126</b>	<b>-5,3</b>	<b>6 178</b>	<b>-4,2</b>	<b>30,5</b>	<b>3,0</b>	<b>2,6</b>
374 004	Bergneustadt, Stadt	10	-9,1	336	-25,0	5,8	2,6	2,6
374 008	Engelskirchen	9	-	427	-0,7	70,7	6,9	2,3
374 012	Gummersbach, Stadt	17	-10,5	888	-6,4	26,8	1,9	2,5
374 016	Hückeswagen, Stadt	7	+16,7	196	-3,0	7,1	1,9	2,4
374 020	Lindlar	13	+8,3	484	+9,3	17,1	2,2	1,9
374 024	Marienheide	8	-11,1	438	-9,5	28,4	1,8	3,4
374 028	Morsbach	4	-	270	+3,8	19,1	1,9	4,0
374 032	Nümbrecht	9	-18,2	979	-2,0	55,2	4,0	2,6
374 036	Radevormwald, Stadt	8	-11,1	514	-7,2	40,2	2,6	1,7
374 040	Reichshof	14	-6,7	597	-2,1	49,0	9,0	3,0
374 044	Waldbrohl, Stadt	5	-	231	+0,9	28,2	3,8	-
374 048	Wiehl, Stadt	10	-9,1	484	-3,6	26,8	2,0	2,2
374 052	Wipperfürth, Stadt	12	-	334	-0,6	24,9	2,0	3,4
<b>378 000</b>	<b>Rhein.-Berg. Kreis</b>	<b>80</b>	<b>+3,9</b>	<b>3 754</b>	<b>+8,6</b>	<b>34,3</b>	<b>2,1</b>	<b>2,0</b>
378 004	Bergisch Gladbach, Stadt	24	+4,3	1 369	+0,4	39,6	1,8	1,9
378 008	Burscheid, Stadt	5	-	163	+6,5	31,8	2,3	2,4
378 012	Kürten	9	-10,0	214	-7,0	14,4	2,1	-
378 016	Leichlingen (Rhld.), Stadt	11	+10,0	436	+3,3	38,6	8,2	2,5
378 020	Odenthal	7	+16,7	443	+94,3	31,3	1,9	1,8
378 024	Overath, Stadt	11	+22,2	312	+35,7	21,1	1,8	1,9
378 028	Rösrath, Stadt	3	-25,0	239	-5,2	40,3	1,8	2,4
378 032	Wermelskirchen, Stadt	10	-	578	+0,2	33,0	1,5	1,9
<b>382 000</b>	<b>Rhein-Sieg-Kreis</b>	<b>175</b>	<b>-0,6</b>	<b>8 903</b>	<b>+2,2</b>	<b>34,3</b>	<b>2,0</b>	<b>2,0</b>
382 004	Alfter	3	-	107	+0,9	22,8	2,6	3,1
382 008	Bad Honnef, Stadt	16	-5,9	1 237	-0,5	38,9	1,9	2,4
382 012	Bornheim, Stadt	13	-	439	+13,1	21,1	2,3	3,2
382 016	Eitorf	5	-16,7	229	-18,8	.	.	.
382 020	Hennef (Sieg), Stadt	17	+13,3	1 204	+4,2	39,8	3,4	1,4
382 024	Königswinter, Stadt	31	-3,1	1 874	+3,5	39,5	2,1	2,3
382 028	Lohmar, Stadt	10	-	276	-2,8	26,0	1,5	1,7
382 032	Meckenheim, Stadt	4	-	173	-0,6	32,6	1,7	1,7
382 036	Much	5	-	349	-0,6	36,1	2,0	2,3
382 040	Neunkirchen-Seelscheid	3	-	48	-	.	.	.
382 044	Niederkassel, Stadt	8	+14,3	223	+7,7	36,2	1,8	2,2
382 048	Rheinbach, Stadt	6	+20,0	166	+38,3	18,5	2,4	4,6
382 052	Ruppichteroth	4	+33,3	185	+79,6	40,9	1,9	1,3
382 056	Sankt Augustin, Stadt	4	-20,0	219	-7,6	33,4	1,7	2,6
382 060	Siegburg, Stadt	15	-	650	+12,3	31,5	1,6	1,7
382 064	Swisttal	2	-33,3	78	-19,6	.	.	.
382 068	Troisdorf, Stadt	11	-	654	-7,2	37,9	1,5	1,5
382 072	Wachtberg	5	-	278	+2,2	27,7	1,8	2,1
382 076	Windeck	13	-7,1	514	-6,7	16,1	2,7	3,0
<b>300 000</b>	<b>Reg.-Bez. Köln</b>	<b>1 303</b>	<b>-0,6</b>	<b>77 048</b>	<b>+0,8</b>	<b>37,3</b>	<b>1,9</b>	<b>2,0</b>
	<b>Kreisfreie Städte</b>							
<b>512 000</b>	<b>Bottrop</b>	<b>12</b>	<b>-14,3</b>	<b>459</b>	<b>-16,1</b>	<b>27,7</b>	<b>1,6</b>	<b>1,4</b>
<b>513 000</b>	<b>Gelsenkirchen</b>	<b>23</b>	<b>+4,5</b>	<b>1 915</b>	<b>+15,6</b>	<b>39,9</b>	<b>2,3</b>	<b>2,6</b>
<b>515 000</b>	<b>Münster</b>	<b>81</b>	<b>-2,4</b>	<b>7 151</b>	<b>-0,3</b>	<b>41,2</b>	<b>2,0</b>	<b>1,8</b>



## gungsstätten nach Verwaltungsbezirken

2006

Ankünfte				Übernachtungen				Amtliche Schlüsselnummer
aller Gäste	Veränderung <sup>1)</sup>	ausländischer Gäste	Veränderung <sup>1)</sup>	aller Gäste	Veränderung <sup>1)</sup>	ausländischer Gäste	Veränderung <sup>1)</sup>	
2 014	+8,7	401	+9,6	6 269	-0,9	1 235	-6,7	366 036
275	+141,2	11	+175,0	528	+112,0	13	+160,0	366 040
201	-14,5	19	-50,0	1 425	-20,9	66	-32,0	366 044
<b>6 152</b>	<b>-2,5</b>	<b>992</b>	<b>-11,6</b>	<b>13 458</b>	<b>-6,0</b>	<b>2 530</b>	<b>-24,7</b>	<b>370 000</b>
1 290	+1,3	202	-11,8	2 686	-5,0	553	+5,1	370 004
-	-100,0	-	-100,0	-	-100,0	-	-100,0	370 008
623	-13,5	248	-13,0	1 847	-10,4	919	-15,6	370 012
390	-2,5	42	-26,3	746	-0,1	57	-38,0	370 016
748	-8,7	103	-64,0	1 428	-21,7	219	-74,2	370 020
.	.	.	.	.	.	.	.	370 024
742	+26,0	194	x	1 367	+12,9	352	x	370 028
.	.	.	.	.	.	.	.	370 032
708	-7,9	35	+9,4	1 179	-13,8	95	-21,5	370 036
1 566	-1,1	155	-26,5	4 048	+8,4	316	-48,0	370 040
<b>22 279</b>	<b>-3,0</b>	<b>1 268</b>	<b>-1,3</b>	<b>67 842</b>	<b>-1,3</b>	<b>3 256</b>	<b>-4,5</b>	<b>374 000</b>
558	-27,6	8	-	1 466	-29,3	21	-16,0	374 004
1 305	+3,7	26	+85,7	9 062	+6,4	60	+15,4	374 008
3 903	-4,8	435	-16,5	7 470	-5,8	1 104	-17,6	374 012
996	-1,8	84	-11,6	1 876	-10,5	204	-27,1	374 016
1 457	-2,7	34	+17,2	3 134	-10,0	65	-26,1	374 020
2 075	-6,2	116	-10,1	3 731	+3,3	395	+25,0	374 024
803	+28,3	6	-40,0	1 550	-0,8	24	-92,0	374 028
4 084	-11,6	78	-11,4	16 223	-4,0	203	+1,5	374 032
2 406	+43,4	158	+198,1	6 206	+18,0	272	+216,3	374 036
971	-25,0	10	-84,1	8 780	-7,4	30	-81,6	374 040
513	-22,0	-	-	1 957	-11,6	-	-	374 044
1 942	-8,2	149	-22,0	3 889	+2,3	328	-21,3	374 048
1 266	+11,8	164	+95,2	2 498	+36,4	550	+279,3	374 052
<b>19 465</b>	<b>+15,6</b>	<b>1 691</b>	<b>+17,6</b>	<b>40 520</b>	<b>+14,5</b>	<b>3 361</b>	<b>+4,3</b>	<b>378 000</b>
8 837	+2,2	1 019	+29,3	16 265	+3,0	1 916	+23,5	378 004
679	-11,9	279	-6,1	1 557	-10,5	666	-16,3	378 008
495	+17,0	-	-100,0	1 020	-18,7	-	-100,0	378 012
849	+5,2	22	-60,0	6 934	+10,3	56	-76,0	378 016
2 191	+130,6	87	-14,7	4 158	+190,2	158	-16,8	378 020
1 092	+83,5	80	+100,0	1 975	+62,3	148	+89,7	378 024
1 603	+15,7	46	+48,4	2 889	+19,2	111	+98,2	378 028
3 719	+14,2	158	+30,6	5 722	+8,8	306	-2,2	378 032
<b>47 151</b>	<b>+3,8</b>	<b>5 606</b>	<b>+23,1</b>	<b>95 504</b>	<b>+3,4</b>	<b>11 093</b>	<b>+13,3</b>	<b>382 000</b>
282	-15,8	12	-14,3	731	-3,8	37	-9,8	382 004
8 450	+0,9	398	-25,7	15 708	-1,8	948	-15,2	382 008
1 217	-19,2	30	-40,0	2 777	-22,7	96	-38,5	382 012
.	.	.	.	.	.	.	.	382 016
4 452	-2,9	285	+23,9	15 107	+13,7	413	+32,4	382 020
11 145	+4,6	1 908	+38,0	23 614	+2,0	4 425	+24,8	382 024
1 419	+20,5	119	+4,4	2 154	+30,9	200	+20,5	382 028
1 011	+36,3	143	+32,4	1 691	+32,4	243	+39,7	382 032
1 892	+13,0	151	+54,1	3 776	+2,8	349	+13,3	382 036
.	.	.	.	.	.	.	.	382 040
1 350	-5,9	122	+2,5	2 420	+4,5	265	+26,8	382 044
391	-6,5	7	+16,7	923	+23,9	32	+128,6	382 048
1 173	+92,3	3	+50,0	2 270	+91,6	4	-	382 052
1 314	-1,5	139	-16,8	2 192	-8,7	358	-	382 056
3 932	+18,9	715	+46,2	6 142	+13,4	1 245	+36,1	382 060
.	.	.	.	.	.	.	.	382 064
4 966	-7,7	1 423	+29,4	7 428	-19,6	2 154	+0,3	382 068
1 251	-7,4	105	+4,0	2 311	-9,7	220	-4,8	382 072
934	+14,0	2	-50,0	2 484	+11,1	6	-50,0	382 076
<b>490 763</b>	<b>+4,2</b>	<b>110 994</b>	<b>+6,0</b>	<b>955 010</b>	<b>+3,9</b>	<b>226 203</b>	<b>+5,4</b>	<b>300 000</b>
<b>2 448</b>	<b>-14,0</b>	<b>462</b>	<b>-0,6</b>	<b>3 814</b>	<b>-23,9</b>	<b>669</b>	<b>-18,8</b>	<b>512 000</b>
<b>11 502</b>	<b>+3,0</b>	<b>1 665</b>	<b>+14,5</b>	<b>26 830</b>	<b>-3,2</b>	<b>4 345</b>	<b>+51,6</b>	<b>513 000</b>
<b>47 175</b>	<b>+1,7</b>	<b>3 852</b>	<b>+24,2</b>	<b>94 642</b>	<b>-0,5</b>	<b>6 957</b>	<b>+18,6</b>	<b>515 000</b>

## Noch: 2.1 Kapazität und Leistung der Beherber

November

Amtliche Schlüsselnummer	Verwaltungsbezirk	Betriebe		Betten			Mittlere Aufenthaltsdauer <sup>3)</sup>	
		geöffnete	Veränderung <sup>1)</sup>	angebotene	Veränderung <sup>1)</sup>	mittlere Auslastung <sup>2)</sup>	aller Gäste	ausländischer Gäste
<b>554 000</b>	<b>Kreis Borken</b>	<b>117</b>	<b>-0,8</b>	<b>5 055</b>	<b>-0,7</b>	<b>24,1</b>	<b>1,7</b>	<b>2,0</b>
554 004	Ahaus, Stadt	10	-	535	+5,9	26,8	1,7	1,7
554 008	Bocholt, Stadt	14	-6,7	554	+3,6	31,8	2,0	2,1
554 012	Borken, Stadt	15	+7,1	750	+1,5	24,5	1,9	2,1
554 016	Gescher, Stadt	6	+20,0	97	-10,2	13,1	2,2	6,0
554 020	Gronau (Westf.), Stadt	13	-	549	+1,5	33,5	1,7	1,8
554 024	Heek	1	-	167	-	.	.	.
554 028	Heiden	3	-	107	-4,5	.	.	.
554 032	Isselburg, Stadt	5	-	121	-	21,2	1,3	1,4
554 036	Legden	5	-16,7	604	-0,5	26,9	1,6	2,1
554 040	Raesfeld	6	-	190	-5,5	12,7	1,5	-
554 044	Reken	8	-	244	-23,5	8,2	1,6	1,0
554 048	Rhede, Stadt	3	-25,0	64	-22,0	27,1	1,7	1,5
554 052	Schöppingen	5	-	117	-8,6	18,2	1,3	1,3
554 056	Stadtlohn, Stadt	4	-	140	+6,9	22,5	2,9	-
554 060	Südlohn	4	-	192	-1,0	34,0	1,6	2,0
554 064	Velen	7	-	387	+2,9	25,5	1,4	3,3
554 068	Vreden, Stadt	8	-	237	+4,9	18,2	1,5	1,8
<b>558 000</b>	<b>Kreis Coesfeld</b>	<b>87</b>	<b>+1,2</b>	<b>3 010</b>	<b>+1,4</b>	<b>19,5</b>	<b>1,8</b>	<b>1,5</b>
558 004	Ascheberg	7	-12,5	365	-9,9	21,7	1,5	1,7
558 008	Billerbeck, Stadt	7	-	447	-0,9	39,9	2,5	2,6
558 012	Coesfeld, Stadt	9	-	353	+1,4	29,3	1,9	1,5
558 016	Dülmen, Stadt	17	-	563	-1,1	11,6	1,4	1,5
558 020	Havixbeck	7	-	191	+4,4	12,2	2,1	1,6
558 024	Lüdinghausen, Stadt	9	+12,5	150	-2,0	8,6	1,7	1,3
558 028	Nordkirchen	3	-	52	+8,3	.	.	.
558 032	Nottuln	9	-	365	+2,5	17,6	1,5	1,3
558 036	Olfen, Stadt	4	-	78	+14,7	16,8	2,1	1,7
558 040	Rosendahl	3	-	105	+4,0	.	.	.
558 044	Senden	12	+9,1	341	+18,8	16,6	1,7	1,4
<b>562 000</b>	<b>Kreis Recklinghausen</b>	<b>96</b>	<b>+1,1</b>	<b>4 572</b>	<b>+0,2</b>	<b>27,9</b>	<b>1,8</b>	<b>2,3</b>
562 004	Castrop-Rauxel, Stadt	7	-	434	-5,7	33,4	1,9	2,0
562 008	Datteln, Stadt	6	-	251	-0,8	47,8	2,2	2,1
562 012	Dorsten, Stadt	20	+5,3	632	+14,1	26,8	2,7	4,1
562 014	Gladbeck, Stadt	4	-20,0	455	-3,8	.	.	.
562 016	Haltern am See, Stadt	17	-	844	-6,3	16,7	1,8	1,8
562 020	Herten, Stadt	7	-	267	+4,7	29,4	2,1	2,0
562 024	Marl, Stadt	13	+8,3	479	+2,8	26,1	1,6	2,2
562 028	Oer-Erkenschwick, Stadt	5	-	382	+9,1	26,2	1,6	4,7
562 032	Recklinghausen, Stadt	13	-	733	-3,8	31,2	1,7	2,4
562 036	Waltrop, Stadt	4	-	95	+6,7	.	.	.
<b>566 000</b>	<b>Kreis Steinfurt</b>	<b>174</b>	<b>+1,2</b>	<b>4 702</b>	<b>-0,3</b>	<b>14,6</b>	<b>2,1</b>	<b>2,2</b>
566 004	Altenberge	3	-	106	+3,9	.	.	.
566 008	Emsdetten, Stadt	9	-	300	-3,5	24,6	1,7	2,1
566 012	Greven, Stadt	10	-9,1	329	-5,5	18,3	1,5	1,1
566 016	Hörstel, Stadt	15	+7,1	324	+12,1	23,9	2,5	2,2
566 020	Hopsten	3	-25,0	112	-11,1	.	.	.
566 024	Horstmar, Stadt	5	-	89	-	19,7	2,6	2,2
566 028	Ibbenbüren, Stadt	13	-	386	-1,8	23,4	1,8	1,5
566 032	Ladbergen	8	-	144	-1,4	6,7	1,5	1,1
566 036	Laer	3	-	80	-	27,3	2,5	2,4
566 040	Lengerich, Stadt	7	+16,7	131	-	11,4	2,5	4,4
566 044	Lienen	11	-	211	-	5,9	4,0	25,7
566 048	Lotte	1	x	14	x	.	.	.
566 052	Metelen	4	-20,0	62	-19,5	8,9	2,0	3,0
566 056	Mettingen	6	-	109	-43,8	7,4	2,4	2,6
566 060	Neuenkirchen	4	-	111	-6,7	26,1	1,5	3,4
566 064	Nordwalde	3	-	123	-	.	.	.
566 068	Ochtrup, Stadt	4	-	62	-20,5	21,5	1,6	1,8
566 072	Recke	7	-	145	+4,3	17,2	1,9	1,6
566 076	Rheine, Stadt	19	-	536	+2,3	25,3	1,6	2,3
566 080	Saerbeck	5	-	208	+7,2	33,9	2,0	1,2
566 084	Steinfurt, Stadt	9	-	236	+10,3	17,4	1,6	1,9
566 088	Tecklenburg, Stadt	19	+5,6	692	+6,5	10,7	3,5	1,9
566 092	Westerkappeln	2	+100,0	30	+100,0	.	.	.
566 096	Wettringen	4	-	162	-1,2	.	.	.



## Noch: 2.1 Kapazität und Leistung der Beherber

November

Amtliche Schlüsselnummer	Verwaltungsbezirk	Betriebe		Betten			Mittlere Aufenthaltsdauer <sup>3)</sup>	
		geöffnete	Veränderung <sup>1)</sup>	angebotene	Veränderung <sup>1)</sup>	mittlere Auslastung <sup>2)</sup>	aller Gäste	ausländischer Gäste
<b>570 000</b>	<b>Kreis Warendorf</b>	<b>75</b>	<b>-5,1</b>	<b>2 280</b>	<b>-2,4</b>	<b>26,1</b>	<b>1,8</b>	<b>2,4</b>
570 004	Ahlen, Stadt	9	-18,2	233	-10,0	32,4	1,9	2,3
570 008	Beckum, Stadt	7	-	196	+1,6	29,3	1,9	2,2
570 012	Beelen	2	-	32	-	.	.	.
570 016	Drensteinfurt, Stadt	5	-	97	-4,0	.	.	.
570 020	Ennigerloh, Stadt	4	-	97	-	27,2	2,1	2,1
570 024	Everswinkel	5	-	136	-	19,4	2,3	2,3
570 028	Oelde, Stadt	9	-	403	-1,2	36,4	1,9	2,4
570 032	Ostbevern	3	-	63	-	28,1	1,7	4,0
570 036	Sassenberg, Stadt	5	-	59	+5,4	2,9	2,7	4,0
570 040	Sendenhorst, Stadt	3	-25,0	93	-10,6	27,7	1,9	2,5
570 044	Telgte, Stadt	5	-	185	+0,5	31,0	1,3	2,0
570 048	Wadersloh	4	-	101	-6,5	22,0	1,8	1,3
570 052	Warendorf, Stadt	14	-6,7	585	-1,5	31,0	1,8	3,0
<b>500 000</b>	<b>Reg.-Bez. Münster</b>	<b>665</b>	<b>-0,6</b>	<b>29 144</b>	<b>+0,3</b>	<b>26,7</b>	<b>1,9</b>	<b>2,1</b>
<b>711 000</b>	<b>Kreisfreie Stadt Bielefeld</b>	<b>61</b>	<b>-3,2</b>	<b>3 874</b>	<b>+2,7</b>	<b>33,4</b>	<b>1,6</b>	<b>1,9</b>
<b>754 000</b>	<b>Kreis Gütersloh</b>	<b>97</b>	<b>+2,1</b>	<b>3 368</b>	<b>+0,3</b>	<b>31,9</b>	<b>1,7</b>	<b>2,5</b>
754 004	Borgholzhausen, Stadt	2	-	42	-19,2	.	.	.
754 008	Gütersloh, Stadt	19	-	846	-1,5	39,2	2,0	2,9
754 012	Halle (Westf.), Stadt	10	+11,1	463	+4,3	44,1	1,6	1,5
754 016	Harsewinkel, Stadt	9	-	396	-	40,1	1,5	2,1
754 020	Herzebrock-Clarholz	3	-	73	-	15,0	1,7	2,2
754 024	Langenberg	2	-	40	-4,8	.	.	.
754 028	Rheda-Wiedenbrück, Stadt	12	-	503	+7,2	36,4	1,5	3,0
754 032	Rietberg, Stadt	6	-	159	-0,6	24,3	1,8	2,7
754 036	Schloß Holte-Stukenbrock, Stadt	10	+11,1	272	+3,8	19,1	1,8	3,0
754 040	Steinhagen	3	-	81	-	.	.	.
754 044	Verl	7	-12,5	173	-3,9	29,8	2,1	1,9
754 048	Versmold, Stadt	6	-	168	-15,6	13,6	1,7	1,6
754 052	Werther (Westf.), Stadt	8	+14,3	152	+7,0	23,7	2,6	3,0
<b>758 000</b>	<b>Kreis Herford</b>	<b>66</b>	<b>-</b>	<b>2 696</b>	<b>-5,3</b>	<b>28,6</b>	<b>4,0</b>	<b>2,2</b>
758 004	Bünde, Stadt	8	-	248	-0,4	45,8	4,5	1,2
758 008	Enger, Stadt	1	-	19	-	.	.	.
758 012	Herford, Stadt	13	-7,1	462	-7,0	19,0	1,7	1,8
758 016	Hiddenhausen	6	-	212	-	27,6	1,8	1,5
758 020	Kirchlengern	1	-	17	-	.	.	.
758 024	Löhne, Stadt	9	-	447	-15,3	44,6	7,7	1,7
758 028	Rödinghausen	6	-25,0	217	-11,1	40,9	3,0	-
758 032	Spenge, Stadt	3	-	79	+14,5	.	.	.
758 036	Vlotho, Stadt	19	+18,8	995	-1,6	25,9	5,8	3,3
<b>762 000</b>	<b>Kreis Höxter</b>	<b>138</b>	<b>-5,5</b>	<b>6 588</b>	<b>-4,1</b>	<b>36,6</b>	<b>4,7</b>	<b>2,9</b>
762 004	Bad Driburg, Stadt	42	-4,5	3 044	-0,1	64,4	9,6	2,3
762 008	Beverungen, Stadt	17	-10,5	524	-7,4	15,5	2,4	1,9
762 012	Borgentreich, Stadt	1	-50,0	18	-35,7	.	.	.
762 016	Brakel, Stadt	12	-7,7	494	-6,4	21,5	2,4	2,0
762 020	Höxter, Stadt	24	-7,7	862	-5,2	12,4	1,7	2,2
762 024	Marienmünster, Stadt	10	-	262	-11,5	14,4	3,7	3,6
762 028	Nieheim, Stadt	10	-	566	-14,2	19,2	2,9	12,6
762 032	Steinheim, Stadt	2	-	55	-	.	.	.
762 036	Warburg, Stadt	16	-	504	-2,1	29,4	2,3	1,5
762 040	Willebadessen, Stadt	4	-	259	-1,9	25,8	2,1	2,8
<b>766 000</b>	<b>Kreis Lippe</b>	<b>261</b>	<b>-3,3</b>	<b>11 859</b>	<b>-3,1</b>	<b>25,3</b>	<b>4,0</b>	<b>2,5</b>
766 004	Augustdorf	1	-	15	-	.	.	.
766 008	Bad Salzuflen, Stadt	67	-9,5	4 226	-3,7	46,2	6,4	2,5
766 012	Barntrup, Stadt	2	-	32	-	.	.	.
766 016	Blomberg, Stadt	9	+12,5	541	+16,3	12,7	2,0	4,6
766 020	Detmold, Stadt	25	-	944	-3,1	27,1	1,8	1,6
766 024	Dörentrup	9	+28,6	278	+9,4	17,3	2,5	1,5
766 028	Extertal	12	-	907	+1,6	7,7	3,2	3,7
766 032	Horn-Bad Meinberg, Stadt	51	-8,9	2 318	-8,7	27,3	4,0	3,9



## Noch: 2.1 Kapazität und Leistung der Beherber

November

Amtliche Schlüsselnummer	Verwaltungsbezirk	Betriebe		Betten			Mittlere Aufenthaltsdauer <sup>3)</sup>	
		geöffnete	Veränderung <sup>1)</sup>	angebotene	Veränderung <sup>1)</sup>	mittlere Auslastung <sup>2)</sup>	aller Gäste	ausländischer Gäste
	<b>Noch: Kreis Lippe</b>							
766 036	Kalletal	9	-18,2	179	-19,7	1,5	2,7	3,0
766 040	Lage, Stadt	19	-	510	-14,6	19,7	2,9	3,9
766 044	Lemgo, Stadt	10	-	314	+1,6	18,1	1,6	1,7
766 048	Leopoldshöhe	3	-	50	-	29,5	2,7	8,4
766 052	Lügde, Stadt	14	-	482	+0,6	5,4	3,1	1,4
766 056	Oerlinghausen, Stadt	10	-	515	-1,3	30,2	3,3	5,7
766 060	Schieder-Schwalenberg, Stadt	16	+6,7	512	+8,9	7,8	3,0	2,4
766 064	Schlangen	4	+33,3	36	+50,0	9,0	2,8	-
<b>770 000</b>	<b>Kreis Minden-Lübbecke</b>	<b>123</b>	<b>-</b>	<b>7 549</b>	<b>-2,2</b>	<b>50,0</b>	<b>5,2</b>	<b>1,8</b>
770 004	Bad Oeynhausen, Stadt	33	-5,7	4 036	-4,3	68,3	9,1	1,6
770 008	Espelkamp, Stadt	6	-	183	-7,1	22,7	1,5	2,1
770 012	Hille	7	+40,0	215	+37,8	37,7	4,6	1,6
770 016	Hüllhorst	4	-	200	+16,3	31,8	1,8	1,2
770 020	Lübbecke, Stadt	2	-	58	-	.	.	.
770 024	Minden, Stadt	17	+6,3	706	-8,7	33,7	1,5	1,7
770 028	Petershagen, Stadt	16	+6,7	625	+4,2	45,1	6,5	5,3
770 032	Porta Westfalica, Stadt	12	-7,7	587	-1,5	16,9	1,7	1,3
770 036	Preußisch-Oldendorf, Stadt	15	-6,3	648	-2,6	45,0	10,0	40,3
770 040	Rahden, Stadt	5	-	166	+16,1	31,2	2,3	1,7
770 044	Stemwede	6	-	125	-10,1	.	.	.
<b>774 000</b>	<b>Kreis Paderborn</b>	<b>112</b>	<b>+1,8</b>	<b>5 142</b>	<b>+2,3</b>	<b>34,1</b>	<b>3,0</b>	<b>2,3</b>
774 004	Altenbeken	5	+25,0	79	+14,5	12,2	3,4	4,0
774 008	Bad Lippspringe, Stadt	19	+18,8	1 445	+12,8	54,1	5,2	2,3
774 012	Borchen	8	-	286	-6,2	41,6	4,4	1,8
774 016	Büren, Stadt	10	-	400	+2,8	26,8	2,1	2,3
774 020	Delbrück, Stadt	6	-	193	+1,0	29,7	1,6	1,5
774 024	Hövelhof	10	-	242	-5,1	11,9	1,9	1,8
774 028	Lichtenau, Stadt	10	-	515	+4,3	8,8	2,4	2,9
774 032	Paderborn, Stadt	26	-3,7	1 137	-2,0	35,7	1,8	2,4
774 036	Salzkotten, Stadt	3	-25,0	89	-20,5	22,0	1,8	2,5
774 040	Bad Wünnenberg, Stadt	15	-	756	-1,6	28,5	5,5	1,9
<b>700 000</b>	<b>Reg.-Bez. Detmold</b>	<b>858</b>	<b>-1,7</b>	<b>41 076</b>	<b>-1,8</b>	<b>33,9</b>	<b>3,4</b>	<b>2,2</b>
	<b>Kreisfreie Städte</b>							
<b>911 000</b>	<b>Bochum</b>	<b>39</b>	<b>+2,6</b>	<b>3 548</b>	<b>+8,4</b>	<b>45,6</b>	<b>1,8</b>	<b>2,0</b>
<b>913 000</b>	<b>Dortmund</b>	<b>69</b>	<b>+6,2</b>	<b>5 526</b>	<b>+3,0</b>	<b>40,5</b>	<b>1,5</b>	<b>1,6</b>
<b>914 000</b>	<b>Hagen</b>	<b>22</b>	<b>-12,0</b>	<b>1 378</b>	<b>-6,9</b>	<b>28,7</b>	<b>1,6</b>	<b>2,3</b>
<b>915 000</b>	<b>Hamm</b>	<b>25</b>	<b>-</b>	<b>995</b>	<b>+7,3</b>	<b>37,4</b>	<b>1,7</b>	<b>1,6</b>
<b>916 000</b>	<b>Herne</b>	<b>9</b>	<b>-</b>	<b>454</b>	<b>+0,2</b>	<b>34,5</b>	<b>1,7</b>	<b>2,1</b>
<b>954 000</b>	<b>Ennepe-Ruhr-Kreis</b>	<b>60</b>	<b>-4,8</b>	<b>2 935</b>	<b>-0,3</b>	<b>37,4</b>	<b>2,4</b>	<b>2,1</b>
954 004	Breckerfeld, Stadt	5	-	253	+0,8	.	.	.
954 008	Ennepetal, Stadt	5	-	312	-	66,0	7,7	1,9
954 012	Gevelsberg, Stadt	2	-	92	-	.	.	.
954 016	Hattingen, Stadt	12	-	523	+9,6	26,9	1,8	2,1
954 020	Herdecke, Stadt	6	-	413	-	45,5	2,5	2,1
954 024	Schwelm, Stadt	9	-	361	+3,1	36,0	1,9	1,7
954 028	Sprockhövel, Stadt	6	-25,0	415	+1,5	38,4	2,3	2,3
954 032	Wetter (Ruhr), Stadt	5	-	204	-9,7	25,5	1,6	1,1
954 036	Witten, Stadt	10	-9,1	362	-12,3	44,1	2,2	2,8
<b>958 000</b>	<b>Hochsauerlandkreis</b>	<b>495</b>	<b>-4,1</b>	<b>24 141</b>	<b>-0,7</b>	<b>25,9</b>	<b>3,2</b>	<b>2,7</b>
958 004	Arnsberg, Stadt	23	+9,5	1 415	+11,7	28,2	2,8	2,3
958 008	Bestwig	21	-	811	-13,2	15,5	2,4	2,4
958 012	Brilon, Stadt	30	-9,1	1 277	-2,3	28,0	4,1	3,2
958 016	Eslohe (Sauerland)	31	+3,3	1 180	+7,4	32,9	4,3	2,3
958 020	Hallenberg, Stadt	13	-18,8	561	-13,4	35,9	2,5	3,2
958 024	Marsberg, Stadt	7	-22,2	143	-22,3	16,9	1,7	2,0
958 028	Medebach, Stadt	22	+4,8	3 952	+1,1	30,8	3,6	4,0
958 032	Meschede, Stadt	32	-3,0	1 124	-3,8	19,7	2,2	1,8
958 036	Olsberg, Stadt	37	-	1 244	+3,2	31,2	2,2	1,2
958 040	Schmallenberg, Stadt	118	-3,3	4 416	+1,3	32,2	4,0	4,0
958 044	Sundern (Sauerland), Stadt	35	-18,6	1 295	-9,1	20,2	2,3	2,1
958 048	Winterberg, Stadt	126	-3,1	6 723	-1,2	20,5	3,4	3,4

## gungsstätten nach Verwaltungsbezirken

2006

Ankünfte				Übernachtungen				Amtliche Schlüsselnummer
aller Gäste	Veränderung <sup>1)</sup>	ausländischer Gäste	Veränderung <sup>1)</sup>	aller Gäste	Veränderung <sup>1)</sup>	ausländischer Gäste	Veränderung <sup>1)</sup>	
191	-20,1	1	-87,5	519	-6,7	3	-96,3	766 036
1 119	-18,4	15	+7,1	3 230	-12,2	59	+25,5	766 040
1 076	+10,9	178	-6,3	1 707	-6,0	294	-11,7	766 044
165	-19,1	5	-37,5	442	-0,5	42	+44,8	766 048
785	-13,2	22	-8,3	2 414	+4,2	31	-58,1	766 052
1 404	+24,7	93	+165,7	4 661	-6,0	529	+277,9	766 056
974	+23,4	333	+0,3	2 906	+68,5	812	-4,7	766 060
46	+12,2	-	-	130	+19,3	-	-	766 064
<b>23 286</b>	<b>+3,1</b>	<b>1 928</b>	<b>+20,8</b>	<b>121 210</b>	<b>+3,6</b>	<b>3 530</b>	<b>+18,7</b>	<b>770 000</b>
9 089	-0,9	469	-5,8	82 662	+0,2	755	-10,5	770 004
1 324	-5,1	215	+133,7	1 947	+7,6	447	+106,0	770 008
531	+28,6	5	-	2 434	+19,8	8	-50,0	770 012
1 054	+20,3	25	-54,5	1 906	+1,2	30	-66,3	770 016
.	.	.	.	.	.	.	.	770 020
4 691	+1,1	747	+27,9	7 131	+6,1	1 305	+59,5	770 024
1 292	+15,3	32	+28,0	8 448	+23,2	168	+162,5	770 028
3 017	+14,2	165	+13,8	5 244	+20,4	207	+1,5	770 032
876	-16,7	3	-85,0	8 739	+1,5	121	-71,9	770 036
673	+3,5	134	+41,1	1 552	+23,1	229	+39,6	770 040
.	.	.	.	.	.	.	.	770 044
<b>19 211</b>	<b>+13,8</b>	<b>2 177</b>	<b>+13,0</b>	<b>56 708</b>	<b>+5,5</b>	<b>5 031</b>	<b>+0,9</b>	<b>774 000</b>
85	+19,7	25	+13,6	288	-4,6	101	-7,3	774 004
4 453	+88,4	217	+95,5	23 023	+18,4	493	+71,2	774 008
808	+2,0	126	x	3 570	-7,7	222	+289,5	774 012
1 512	+34,8	39	-18,8	3 214	+43,4	91	-24,2	774 016
1 340	+26,1	49	-19,7	2 085	+31,4	75	-33,0	774 020
782	+8,3	59	-28,0	1 485	+13,4	108	-25,5	774 024
563	-27,7	39	-79,3	1 359	-24,3	115	-82,5	774 028
8 151	+2,8	1 471	+19,6	14 629	+1,1	3 498	+16,9	774 032
335	-25,2	64	-17,9	588	-12,8	161	-8,0	774 036
1 182	-25,4	88	+2,3	6 467	-19,8	167	-49,7	774 040
<b>144 229</b>	<b>+7,2</b>	<b>13 775</b>	<b>+5,8</b>	<b>487 016</b>	<b>+4,6</b>	<b>30 410</b>	<b>+0,4</b>	<b>700 000</b>
.	.	.	.	.	.	.	.	.
<b>27 022</b>	<b>+3,6</b>	<b>3 891</b>	<b>+64,8</b>	<b>48 207</b>	<b>-2,1</b>	<b>7 772</b>	<b>+39,1</b>	<b>911 000</b>
<b>44 418</b>	<b>-0,6</b>	<b>8 306</b>	<b>+20,2</b>	<b>68 110</b>	<b>+4,3</b>	<b>13 556</b>	<b>+24,0</b>	<b>913 000</b>
<b>7 252</b>	<b>+8,8</b>	<b>719</b>	<b>+29,8</b>	<b>11 854</b>	<b>-7,3</b>	<b>1 622</b>	<b>+50,7</b>	<b>914 000</b>
<b>6 715</b>	<b>-4,0</b>	<b>986</b>	<b>+7,2</b>	<b>11 165</b>	<b>-0,9</b>	<b>1 586</b>	<b>-8,1</b>	<b>915 000</b>
<b>2 705</b>	<b>+14,7</b>	<b>98</b>	<b>-19,7</b>	<b>4 694</b>	<b>+3,6</b>	<b>203</b>	<b>-61,8</b>	<b>916 000</b>
.	.	.	.	.	.	.	.	.
<b>14 488</b>	<b>+9,6</b>	<b>1 226</b>	<b>+11,7</b>	<b>34 409</b>	<b>+8,3</b>	<b>2 558</b>	<b>+5,0</b>	<b>954 000</b>
.	.	.	.	.	.	.	.	954 004
805	-12,6	26	+36,8	6 178	-9,0	49	+58,1	954 008
.	.	.	.	.	.	.	.	954 012
2 932	+0,6	212	+8,2	5 299	+1,2	438	+1,2	954 016
2 270	+45,6	188	-6,5	5 636	+45,1	401	-10,7	954 020
2 093	+0,3	223	+5,7	3 897	+3,2	373	+1,6	954 024
2 059	+31,2	37	+146,7	4 781	+11,7	85	+73,5	954 028
990	-7,4	176	-3,8	1 563	-6,2	202	-15,8	954 032
2 128	+8,1	322	+34,2	4 787	+13,3	904	+11,6	954 036
.	.	.	.	.	.	.	.	.
<b>66 590</b>	<b>+7,1</b>	<b>10 956</b>	<b>+32,6</b>	<b>210 424</b>	<b>+7,2</b>	<b>29 361</b>	<b>+9,7</b>	<b>958 000</b>
4 359	-10,0	581	-13,0	12 323	-13,3	1 336	-20,9	958 004
2 114	-6,3	131	+33,7	5 109	-15,5	316	+62,1	958 008
2 620	+9,8	655	+57,5	10 713	+6,4	2 121	+50,3	958 012
2 684	+16,9	106	+39,5	11 643	+26,6	241	+17,0	958 016
2 303	+43,2	576	+3,0	5 677	+38,5	1 827	-1,5	958 020
431	+0,7	11	-86,3	723	-0,1	22	-86,1	958 024
10 054	-18,4	1 533	-34,2	36 310	-16,5	6 171	-28,0	958 028
4 801	+5,1	364	+45,6	10 789	-2,0	654	-10,5	958 032
7 965	+126,4	3 297	x	17 247	+40,8	3 807	+242,7	958 036
10 281	+23,3	916	+24,1	40 945	+15,5	3 680	+27,2	958 040
4 773	-3,1	298	-28,2	10 841	-6,2	619	-45,0	958 044
14 205	-3,1	2 488	+6,2	48 104	+26,0	8 567	+25,6	958 048

## Noch: 2.1 Kapazität und Leistung der Beherber

November

Amtliche Schlüsselnummer	Verwaltungsbezirk	Betriebe		Betten			Mittlere Aufenthaltsdauer <sup>3)</sup>	
		geöffnete	Veränderung <sup>1)</sup>	angebotene	Veränderung <sup>1)</sup>	mittlere Auslastung <sup>2)</sup>	aller Gäste	ausländischer Gäste
<b>962 000</b>	<b>Märkischer Kreis</b>	<b>115</b>	<b>+1,8</b>	<b>4 181</b>	<b>+3,1</b>	<b>27,6</b>	<b>2,0</b>	<b>2,1</b>
962 004	Altena, Stadt	8	-	305	+4,5	26,8	1,8	2,5
962 008	Balve, Stadt	7	-	330	+1,9	21,4	1,5	2,0
962 012	Halver, Stadt	3	-	66	-	34,0	1,6	2,8
962 016	Hemer, Stadt	3	-	294	-3,9	.	.	.
962 020	Herscheid	5	-16,7	76	-21,6	21,3	1,8	1,8
962 024	Iserlohn, Stadt	17	-5,6	619	-8,3	38,3	1,7	2,1
962 028	Kierspe, Stadt	5	-	67	-1,5	19,0	2,5	1,3
962 032	Lüdenscheid, Stadt	15	+25,0	796	+20,1	33,5	1,9	2,4
962 036	Meinerzhagen, Stadt	17	+6,3	760	+12,1	14,9	1,8	1,7
962 040	Menden (Sauerland), Stadt	12	-	231	-2,1	24,3	1,9	2,9
962 044	Nachrodt-Wiblingwerde	4	-	206	-1,9	17,6	1,5	1,4
962 048	Neuenrade, Stadt	6	-	136	-2,9	34,6	1,6	1,6
962 052	Plettenberg, Stadt	5	-	146	+5,8	21,6	1,9	1,4
962 056	Schalksmühle	2	-	35	-	.	.	.
962 060	Werdohl, Stadt	6	-	114	-11,6	15,5	2,0	1,4
<b>966 000</b>	<b>Kreis Olpe</b>	<b>133</b>	<b>-4,3</b>	<b>4 822</b>	<b>-4,1</b>	<b>16,1</b>	<b>2,1</b>	<b>2,5</b>
966 004	Attendorf, Stadt	23	-4,2	737	-4,7	20,7	2,1	2,6
966 008	Drolshagen, Stadt	12	-	219	-1,8	4,3	2,3	2,4
966 012	Finnentrop	9	-10,0	384	-9,6	14,4	2,1	1,7
966 016	Kirchhundem	20	-9,1	663	-14,8	20,4	3,1	3,2
966 020	Lennestadt, Stadt	39	-4,9	1 456	-0,2	21,6	2,0	2,2
966 024	Olpe, Stadt	18	-5,3	1 031	-3,4	11,2	2,0	2,8
966 028	Wenden	12	+9,1	332	+8,9	27,9	1,9	2,4
<b>970 000</b>	<b>Kreis Siegen-Wittgenstein</b>	<b>143</b>	<b>+0,7</b>	<b>5 687</b>	<b>+1,5</b>	<b>38,6</b>	<b>3,9</b>	<b>1,8</b>
970 004	Bad Berleburg, Stadt	37	-	1 908	+0,6	57,7	16,8	3,1
970 008	Burbach	7	-	238	+1,7	39,5	2,8	2,1
970 012	Erndtebrück	1	-50,0	14	-26,3	.	.	.
970 016	Freudenberg, Stadt	8	-11,1	272	-9,0	27,9	1,7	1,7
970 020	Hilchenbach, Stadt	20	+11,1	711	+3,2	18,7	5,1	3,4
970 024	Kreuztal, Stadt	6	+20,0	107	+13,8	23,1	1,8	2,4
970 028	Bad Laasphe, Stadt	16	-	914	+6,3	42,5	3,7	1,8
970 032	Netphen, Stadt	13	-	300	+5,3	27,9	2,0	1,8
970 036	Neunkirchen	3	-	69	-	.	.	.
970 040	Siegen, Stadt	21	-4,5	761	-9,9	44,8	1,6	1,5
970 044	Wilnsdorf	11	+10,0	393	+26,8	32,2	1,9	2,4
<b>974 000</b>	<b>Kreis Soest</b>	<b>169</b>	<b>-1,2</b>	<b>8 350</b>	<b>-1,5</b>	<b>27,5</b>	<b>3,9</b>	<b>2,2</b>
974 004	Anröchte	2	-	41	-	.	.	.
974 008	Bad Sassendorf	40	-2,4	2 251	-1,2	51,0	8,1	2,4
974 012	Ense	3	-	50	-5,7	22,4	1,7	3,1
974 016	Erwitte, Stadt	21	+16,7	888	+5,2	38,3	7,1	3,7
974 020	Geseke, Stadt	3	-	759	+1,1	6,2	1,5	2,3
974 024	Lippetal	6	-	58	-9,4	3,6	2,6	2,4
974 028	Lippstadt, Stadt	26	-7,1	1 459	-5,4	46,5	4,0	2,0
974 032	Möhnesee	18	-5,3	939	-3,0	24,1	2,3	2,0
974 036	Rüthen, Stadt	7	-	269	-	2,2	1,8	2,4
974 040	Soest, Stadt	14	-	765	+1,7	31,9	1,8	2,0
974 044	Warstein, Stadt	18	-5,3	530	-7,5	13,5	1,8	2,3
974 048	Welper	1	-	26	-7,1	.	.	.
974 052	Werl, Stadt	7	-	269	+1,9	38,7	1,5	2,1
974 056	Wickede (Ruhr)	3	-	46	+2,2	23,3	1,4	2,0
<b>978 000</b>	<b>Kreis Unna</b>	<b>62</b>	<b>-</b>	<b>2 573</b>	<b>-0,5</b>	<b>30,8</b>	<b>1,8</b>	<b>2,0</b>
978 004	Bergkamen, Stadt	5	-	114	+4,6	18,0	1,7	1,0
978 008	Bönen	1	-	11	-	.	.	.
978 012	Fröndenberg/Ruhr, Stadt	3	-	110	-	27,9	1,5	1,7
978 016	Holzwickede	3	-	211	+2,4	.	.	.
978 020	Kamen, Stadt	7	-22,2	322	-10,8	30,3	1,5	1,7
978 024	Lünen, Stadt	9	-	590	-2,3	23,6	1,9	2,3
978 028	Schwerte, Stadt	12	+33,3	396	-1,0	28,3	1,8	1,9
978 032	Selm, Stadt	3	-	72	-	11,6	1,5	1,5
978 036	Unna, Stadt	9	-10,0	418	+2,2	36,7	2,1	3,9
978 040	Werne, Stadt	10	-	329	+8,6	32,4	2,0	2,1
<b>900 000</b>	<b>Reg.-Bez. Arnsberg</b>	<b>1 341</b>	<b>-2,0</b>	<b>64 590</b>	<b>+0,1</b>	<b>29,5</b>	<b>2,5</b>	<b>2,1</b>
	<b>Nordrhein-Westfalen</b>	<b>5 140</b>	<b>-1,1</b>	<b>275 500</b>	<b>+0,3</b>	<b>33,2</b>	<b>2,2</b>	<b>2,1</b>



## gungsstätten nach Verwaltungsbezirken

2006

Ankünfte				Übernachtungen				Amtliche Schlüsselnummer
aller Gäste	Veränderung <sup>1)</sup>	ausländischer Gäste	Veränderung <sup>1)</sup>	aller Gäste	Veränderung <sup>1)</sup>	ausländischer Gäste	Veränderung <sup>1)</sup>	
<b>17 936</b>	<b>+8,4</b>	<b>2 148</b>	<b>+7,5</b>	<b>35 195</b>	<b>+9,0</b>	<b>4 502</b>	<b>-1,9</b>	<b>962 000</b>
1 380	+5,7	61	+60,5	2 454	+12,8	154	+113,9	962 004
1 385	+28,1	7	-22,2	2 062	+0,7	14	+16,7	962 008
422	+24,9	35	+6,1	673	+26,0	98	+53,1	962 012
.	.	.	.	.	.	.	.	962 016
266	+14,7	35	+34,6	486	+14,1	63	+34,0	962 020
4 201	+4,6	575	+8,9	7 112	+10,0	1 192	+9,9	962 024
150	+63,0	4	-20,0	382	+48,1	5	-	962 028
4 170	+14,4	765	-13,0	8 010	+18,3	1 840	-14,1	962 032
2 076	+21,1	105	+29,6	3 765	+14,4	177	-21,0	962 036
898	-11,4	87	+64,2	1 685	-7,5	248	-19,7	962 040
724	-9,5	78	+13,0	1 085	-16,5	106	-15,2	962 044
863	-6,1	205	+7,3	1 412	-3,9	336	+5,0	962 048
503	+40,1	10	+11,1	948	+18,1	14	-51,7	962 052
.	.	.	.	.	.	.	.	962 056
271	-2,9	156	+300,0	529	-0,8	223	+145,1	962 060
<b>15 466</b>	<b>+4,0</b>	<b>798</b>	<b>-7,9</b>	<b>32 612</b>	<b>+4,2</b>	<b>2 028</b>	<b>-</b>	<b>966 000</b>
3 185	-2,4	266	-5,7	6 672	+1,9	685	-3,5	966 004
447	-16,8	49	+19,5	1 045	-16,9	120	+103,4	966 008
961	+81,0	15	-83,9	2 018	+64,5	26	-89,5	966 012
1 316	-15,0	103	+25,6	4 049	+1,4	334	+42,7	966 016
4 535	+14,1	203	-9,0	9 010	+13,7	442	+5,2	966 020
3 560	-2,9	72	+71,4	7 035	-7,5	204	+82,1	966 024
1 462	+8,0	90	-12,6	2 783	+1,7	217	-11,1	966 028
<b>20 092</b>	<b>+10,8</b>	<b>2 417</b>	<b>+15,8</b>	<b>77 847</b>	<b>+9,0</b>	<b>4 440</b>	<b>+17,1</b>	<b>970 000</b>
1 935	-12,1	69	+155,6	32 514	+6,3	213	+74,6	970 004
991	+22,6	22	-63,3	2 818	+10,2	47	-82,1	970 008
.	.	.	.	.	.	.	.	970 012
1 354	+11,0	185	-6,6	2 280	+27,7	308	+12,0	970 016
1 955	+14,7	152	-14,6	9 893	+8,9	524	+26,9	970 020
413	+2,5	38	-11,6	740	-8,2	92	-31,3	970 024
3 358	+13,7	335	+35,6	12 319	+13,3	612	+21,2	970 028
1 215	+37,4	20	+100,0	2 449	+26,0	36	-28,0	970 032
.	.	.	.	.	.	.	.	970 036
6 438	+2,1	1 336	+17,0	10 234	+2,6	1 994	+18,8	970 040
1 998	+56,1	166	+232,0	3 801	+22,8	401	+313,4	970 044
<b>25 116</b>	<b>-1,0</b>	<b>1 338</b>	<b>+12,8</b>	<b>97 329</b>	<b>-0,1</b>	<b>2 898</b>	<b>-7,6</b>	<b>974 000</b>
4 985	-17,5	88	+66,0	40 199	-1,9	210	+114,3	974 004
196	+18,1	22	+37,5	336	+6,0	68	+161,5	974 008
1 736	+13,8	71	+34,0	12 257	+6,6	261	+78,8	974 012
938	+31,7	24	+166,7	1 411	+23,6	54	+315,4	974 016
124	+90,8	8	-38,5	323	+139,3	19	-45,7	974 020
5 072	+19,8	603	+60,8	20 341	+6,7	1 204	+66,8	974 024
2 903	-14,4	163	+5,8	6 668	-24,9	320	-69,4	974 028
1 025	+13,8	19	-20,8	1 842	+5,2	46	-9,8	974 032
4 082	-13,0	160	-36,0	7 316	-0,4	324	-29,3	974 036
1 583	+0,6	98	-35,9	2 868	+2,0	222	-39,3	974 040
.	.	.	.	.	.	.	.	974 044
2 062	+21,7	66	+11,9	3 127	+6,0	136	+40,2	974 048
224	-3,0	11	-38,9	321	-10,6	22	-63,3	974 052
<b>13 122</b>	<b>+5,5</b>	<b>2 054</b>	<b>+33,5</b>	<b>23 781</b>	<b>+9,6</b>	<b>4 161</b>	<b>+51,8</b>	<b>978 000</b>
352	+2,3	25	-26,5	614	-12,5	26	-66,2	978 004
.	.	.	.	.	.	.	.	978 008
634	+45,7	96	+152,6	921	+34,6	160	+125,4	978 012
.	.	.	.	.	.	.	.	978 016
1 981	+0,1	157	-21,1	2 925	-5,9	271	-11,4	978 020
2 202	+1,5	188	-13,8	4 171	+5,0	424	-14,5	978 024
1 878	-11,7	40	+33,3	3 366	-10,0	74	+45,1	978 028
170	-21,3	31	-6,1	251	-60,1	47	-20,3	978 032
2 240	-12,9	309	+23,6	4 608	+5,4	1 191	+183,6	978 036
1 621	+23,5	307	-4,1	3 197	+34,4	653	+13,4	978 040
<b>260 922</b>	<b>+4,6</b>	<b>34 937</b>	<b>+25,2</b>	<b>655 627</b>	<b>+4,9</b>	<b>74 687</b>	<b>+14,3</b>	<b>900 000</b>
<b>1 458 742</b>	<b>+4,2</b>	<b>278 314</b>	<b>+10,1</b>	<b>3 148 452</b>	<b>+3,6</b>	<b>571 089</b>	<b>+7,3</b>	

## 2.2 Kapazität und Leistung der Beherbergungs

November

Lfd. Nr.	Gemeindeguppe Betriebsart	Betriebe		Betten			Mittlere Aufenthaltsdauer <sup>3)</sup>	
		geöffnete	Veränderung <sup>1)</sup>	angebotene	Veränderung <sup>1)</sup>	mittlere Auslastung <sup>2)</sup>	aller Gäste	ausländischer Gäste
<b>1</b>	<b>Mineral-, Moor-, Sole- und Thermalbäder</b>	<b>362</b>	<b>-2,9</b>	<b>24 282</b>	<b>-1,4</b>	<b>51,0</b>	<b>4,9</b>	<b>2,1</b>
2	Hotels	107	+1,9	7 096	+1,2	36,5	1,8	2,0
3	Gasthöfe	12	-	187	+5,6	15,1	2,5	1,6
4	Pensionen	109	-9,2	2 611	-9,0	16,8	4,2	12,2
5	Hotels garnis	38	-5,0	2 028	-1,2	36,5	1,8	1,8
6	Erholungs-, Ferien- und Schulungsheime und Boardinghouses	16	+6,7	1 160	+10,6	32,3	3,1	4,7
7	Ferienhäuser, -wohnungen, -zentren	22	-	408	-6,8	12,3	12,4	18,0
8	Hütten, Jugendherbergen u. Ä.	5	-	541	-	22,0	1,7	1,9
9	Vorsorge- und Reha-Kliniken	49	-3,9	10 251	-2,3	82,4	20,0	17,4
10	Campingplätze	4	+33,3	.	.	.	1,7	1,5
<b>11</b>	<b>Heilklimatische Kurorte</b>	<b>159</b>	<b>-4,2</b>	<b>8 865</b>	<b>-2,3</b>	<b>25,5</b>	<b>3,7</b>	<b>3,5</b>
12	Hotels	51	+4,1	2 819	+0,4	22,7	2,2	2,9
13	Gasthöfe	13	-7,1	308	-8,1	8,0	3,0	2,4
14	Pensionen	29	-19,4	481	-17,8	8,2	2,5	4,3
15	Hotels garnis	5	-	489	+3,6	40,3	2,5	-
16	Erholungs-, Ferien- und Schulungsheime und Boardinghouses	23	-4,2	1 689	-3,2	32,8	3,4	2,0
17	Ferienhäuser, -wohnungen, -zentren	22	-	2 165	-1,9	27,9	5,7	5,5
18	Hütten, Jugendherbergen u. Ä.	8	-	369	-2,4	6,9	1,7	2,0
19	Vorsorge- und Reha-Kliniken	2	-	545	-	.	.	.
20	Campingplätze	6	-	.	.	.	.	.
<b>21</b>	<b>Kneippkurorte</b>	<b>170</b>	<b>-1,7</b>	<b>7 070</b>	<b>-0,5</b>	<b>19,8</b>	<b>2,7</b>	<b>1,7</b>
22	Hotels	63	-3,1	2 722	+2,1	34,6	1,7	1,6
23	Gasthöfe	22	-8,3	368	-6,1	7,5	2,2	2,5
24	Pensionen	13	+8,3	292	+8,6	11,3	3,0	3,4
25	Hotels garnis	7	-	311	-0,6	30,6	1,4	1,2
26	Erholungs-, Ferien- und Schulungsheime und Boardinghouses	15	-11,8	927	-7,8	28,4	2,8	1,0
27	Ferienhäuser, -wohnungen, -zentren	25	+4,2	898	-4,7	9,9	5,2	4,5
28	Hütten, Jugendherbergen u. Ä.	9	-10,0	783	-1,5	23,5	2,4	1,6
29	Vorsorge- und Reha-Kliniken	6	+20,0	769	+6,1	73,3	35,7	-
30	Campingplätze	10	+11,1	.	.	.	5,3	3,9
<b>31</b>	<b>Kneippheilstädter</b>	<b>200</b>	<b>-1,5</b>	<b>8 239</b>	<b>+1,4</b>	<b>38,5</b>	<b>4,9</b>	<b>3,3</b>
32	Hotels	53	+1,9	2 628	+1,4	35,0	2,4	3,1
33	Gasthöfe	36	-	715	+8,2	13,0	2,8	2,8
34	Pensionen	45	+7,1	657	+6,3	13,6	4,7	4,3
35	Hotels garnis	10	-	201	+6,9	11,1	1,7	1,8
36	Erholungs-, Ferien- und Schulungsheime und Boardinghouses	9	-	631	+0,6	32,0	2,4	3,1
37	Ferienhäuser, -wohnungen, -zentren	29	-14,7	734	-3,0	13,4	3,8	5,7
38	Hütten, Jugendherbergen u. Ä.	4	-	306	-8,9	19,9	1,7	2,1
39	Vorsorge- und Reha-Kliniken	13	-	2 367	+0,8	.	.	.
40	Campingplätze	1	-66,7	.	.	.	.	.
<b>41</b>	<b>Heilbäder zusammen</b>	<b>891</b>	<b>-2,6</b>	<b>48 456</b>	<b>-1,0</b>	<b>38,0</b>	<b>4,3</b>	<b>2,2</b>
42	Hotels	274	+1,1	15 265	+1,2	33,4	1,9	2,1
43	Gasthöfe	83	-3,5	1 578	+0,8	11,0	2,7	2,6
44	Pensionen	196	-6,7	4 041	-6,9	14,8	4,0	5,3
45	Hotels garnis	60	-3,2	3 029	+0,1	34,9	1,8	1,7
46	Erholungs-, Ferien- und Schulungsheime und Boardinghouses	63	-3,1	4 407	-0,4	31,6	3,0	3,9
47	Ferienhäuser, -wohnungen, -zentren	98	-3,9	4 205	-3,2	20,3	5,5	5,3
48	Hütten, Jugendherbergen u. Ä.	26	-3,7	1 999	-2,5	19,5	2,0	1,9
49	Vorsorge- und Reha-Kliniken	70	-1,4	13 932	-1,3	80,6	21,7	17,3
50	Campingplätze	21	-	.	.	.	3,1	2,1

## stätten nach Gemeindegruppen und Betriebsarten

2006

Ankünfte				Übernachtungen				Lfd. Nr.
aller Gäste	Veränderung <sup>1)</sup>	ausländischer Gäste	Veränderung <sup>1)</sup>	aller Gäste	Veränderung <sup>1)</sup>	ausländischer Gäste	Veränderung <sup>1)</sup>	
<b>78 742</b>	<b>+9,9</b>	<b>12 465</b>	<b>+18,9</b>	<b>384 131</b>	<b>+3,2</b>	<b>25 568</b>	<b>+19,8</b>	<b>1</b>
43 273	+13,5	8 465	+17,3	77 392	+8,6	17 171	+19,8	2
343	-15,3	24	+20,0	849	+1,3	39	-66,1	3
3 078	+11,4	24	-11,1	12 952	+5,8	292	+189,1	4
12 541	+3,2	3 065	+17,9	22 231	-0,5	5 623	+12,8	5
3 615	-15,3	97	+32,9	11 184	-3,4	457	+17,2	6
122	+8,9	1	-75,0	1 509	+27,7	18	-82,4	7
2 101	+24,3	526	+42,2	3 570	+4,0	983	+107,8	8
12 614	+10,6	37	+19,4	252 691	+1,9	643	-1,8	9
1 055	+46,5	226	+59,2	1 753	+22,5	342	+74,5	10
<b>20 718</b>	<b>-3,3</b>	<b>2 611</b>	<b>+3,1</b>	<b>77 268</b>	<b>+15,5</b>	<b>9 241</b>	<b>+21,7</b>	<b>11</b>
8 270	-5,0	1 849	-3,1	18 371	+0,9	5 409	+7,0	12
245	+10,9	51	-23,9	741	+13,3	122	-34,8	13
477	-12,8	52	+18,2	1 178	-10,1	226	+85,2	14
2 332	-1,4	-	-100,0	5 915	-5,6	-	-100,0	15
4 950	-12,7	4	-71,4	16 621	+14,7	8	-42,9	16
3 188	+15,6	624	+30,0	18 153	+89,3	3 408	+60,6	17
457	+3,9	1	-	765	-4,7	2	-86,7	18
.	.	.	.	.	.	.	.	19
.	.	.	.	.	.	.	.	20
<b>26 097</b>	<b>+31,4</b>	<b>5 882</b>	<b>+145,0</b>	<b>69 306</b>	<b>+15,4</b>	<b>9 992</b>	<b>+52,9</b>	<b>21</b>
16 471	+46,8	5 035	+197,4	28 049	+21,0	8 101	+79,2	22
372	+2,2	22	-51,1	833	+5,3	54	-70,7	23
327	+30,3	36	x	986	+37,7	122	x	24
2 058	+13,1	504	+52,7	2 858	+11,1	615	+39,8	25
2 868	+7,1	2	-81,8	7 909	-9,0	2	-97,7	26
453	-21,5	169	-19,9	2 375	-2,4	761	-30,6	27
2 340	+0,6	48	-35,1	5 529	+10,7	77	-4,9	28
474	-6,1	-	-	16 908	+4,4	-	-	29
734	x	66	+112,9	3 859	x	260	+136,4	30
<b>19 036</b>	<b>+16,7</b>	<b>1 501</b>	<b>+26,6</b>	<b>93 456</b>	<b>+11,9</b>	<b>5 013</b>	<b>+29,4</b>	<b>31</b>
11 162	+15,4	1 083	+19,1	27 151	+12,6	3 393	+12,0	32
925	+47,8	144	+108,7	2 632	+52,2	404	+129,5	33
517	+11,2	51	+27,5	2 418	+29,0	220	+16,4	34
382	+14,7	25	-52,8	667	+32,1	44	-46,3	35
2 513	-5,6	71	+222,7	6 060	-1,7	217	+233,8	36
778	+80,5	90	+125,0	2 951	+109,7	510	+229,0	37
1 056	+232,1	27	-43,8	1 828	+194,4	56	-17,6	38
.	.	.	.	.	.	.	.	39
.	.	.	.	.	.	.	.	40
<b>144 593</b>	<b>+11,9</b>	<b>22 459</b>	<b>+35,3</b>	<b>624 161</b>	<b>+7,1</b>	<b>49 814</b>	<b>+26,6</b>	<b>41</b>
79 176	+16,9	16 432	+40,2	150 963	+10,4	34 074	+26,5	42
1 885	+16,6	241	+19,9	5 055	+26,0	619	-6,5	43
4 399	+9,3	163	+39,3	17 534	+8,6	860	+100,9	44
17 313	+3,9	3 594	+20,5	31 671	-	6 282	+13,8	45
13 946	-8,7	174	+45,0	41 774	+2,1	684	+23,0	46
4 541	+17,1	884	+20,3	24 988	+71,0	4 697	+35,2	47
5 954	+24,7	602	+22,1	11 692	+18,7	1 118	+75,5	48
15 446	+7,5	47	+30,6	334 550	+2,4	812	+6,1	49
1 933	+113,6	322	+68,6	5 934	+179,9	668	+81,0	50

Noch: **2.2 Kapazität und Leistung der Beherbergungs****November**

Lfd. Nr.	Gemeindeguppe Betriebsart	Betriebe		Betten			Mittlere Aufenthaltsdauer <sup>3)</sup>	
		geöffnete	Veränderung <sup>1)</sup>	angebotene	Veränderung <sup>1)</sup>	mittlere Auslastung <sup>2)</sup>	aller Gäste	ausländischer Gäste
<b>51</b>	<b>Luftkurorte</b>	<b>334</b>	<b>-3,7</b>	<b>12 001</b>	<b>-4,2</b>	<b>22,4</b>	<b>3,0</b>	<b>2,3</b>
52	Hotels	110	-	4 181	-0,2	24,6	1,8	2,1
53	Gasthöfe	47	-6,0	765	-11,5	12,7	2,3	1,8
54	Pensionen	55	-15,4	1 223	-13,9	21,7	4,0	4,9
55	Hotels garnis	8	-11,1	171	-8,6	17,4	1,9	2,0
56	Erholungs-, Ferien- und Schulungsheime und Boardinghouses	29	-	2 311	-0,6	44,5	3,1	7,8
57	Ferienhäuser, -wohnungen, -zentren	41	+2,5	970	-6,2	12,1	5,0	7,5
58	Hütten, Jugendherbergen u. Ä.	22	-4,3	1 344	-8,8	21,5	2,2	1,7
59	Vorsorge- und Reha-Kliniken	5	-	1 036	-0,2	75,8	18,0	49,0
60	Campingplätze	17	+6,3	.	.	.	2,4	2,5
<b>61</b>	<b>Erholungsorte</b>	<b>332</b>	<b>-2,1</b>	<b>15 049</b>	<b>-2,4</b>	<b>21,9</b>	<b>2,4</b>	<b>3,0</b>
62	Hotels	113	-	4 700	-0,4	27,9	1,9	2,4
63	Gasthöfe	41	-10,9	677	-13,1	18,5	2,2	2,8
64	Pensionen	38	-7,3	814	-10,1	18,8	2,9	2,3
65	Hotels garnis	16	+6,7	444	+5,5	23,6	1,6	1,8
66	Erholungs-, Ferien- und Schulungsheime und Boardinghouses	48	-	3 806	-3,8	36,3	2,5	1,6
67	Ferienhäuser, -wohnungen, -zentren	27	-6,9	1 488	+4,9	12,2	8,5	19,6
68	Hütten, Jugendherbergen u. Ä.	25	-	2 548	-3,6	25,0	2,2	1,8
69	Vorsorge- und Reha-Kliniken	4	-	572	-	69,3	13,5	9,6
70	Campingplätze	20	+11,1	.	.	.	3,4	4,8
<b>71</b>	<b>Sonstige Gemeinden</b>	<b>3 583</b>	<b>-0,3</b>	<b>199 994</b>	<b>+1,1</b>	<b>33,8</b>	<b>1,9</b>	<b>2,0</b>
72	Hotels	1 702	-1,2	108 054	+1,3	39,1	1,7	1,9
73	Gasthöfe	336	-2,6	5 172	-2,7	20,0	2,3	2,7
74	Pensionen	138	+3,8	3 262	+4,6	22,2	2,8	2,8
75	Hotels garnis	836	-0,5	41 640	+0,7	41,7	1,8	2,1
76	Erholungs-, Ferien- und Schulungsheime und Boardinghouses	237	-0,8	21 966	-0,7	37,0	2,5	3,9
77	Ferienhäuser, -wohnungen, -zentren	83	+2,5	6 021	+2,7	24,1	3,8	4,1
78	Hütten, Jugendherbergen u. Ä.	127	+5,0	10 568	+5,5	27,7	2,0	2,0
79	Vorsorge- und Reha-Kliniken	22	+4,8	3 311	-2,3	71,1	25,4	15,7
80	Campingplätze	102	+10,9	.	.	.	2,9	2,8
<b>81</b>	<b>Nordrhein-Westfalen</b>	<b>5 140</b>	<b>-1,1</b>	<b>275 500</b>	<b>+0,3</b>	<b>33,2</b>	<b>2,2</b>	<b>2,1</b>
<b>82</b>	<b>Hotels</b>	<b>2 199</b>	<b>-0,8</b>	<b>132 200</b>	<b>+1,2</b>	<b>37,6</b>	<b>1,7</b>	<b>2,0</b>
<b>83</b>	<b>Gasthöfe</b>	<b>507</b>	<b>-3,8</b>	<b>8 192</b>	<b>-3,9</b>	<b>17,5</b>	<b>2,3</b>	<b>2,6</b>
<b>84</b>	<b>Pensionen</b>	<b>427</b>	<b>-4,9</b>	<b>9 340</b>	<b>-4,6</b>	<b>18,7</b>	<b>3,3</b>	<b>3,2</b>
<b>85</b>	<b>Hotels garnis</b>	<b>920</b>	<b>-0,6</b>	<b>45 284</b>	<b>+0,7</b>	<b>41,0</b>	<b>1,8</b>	<b>2,1</b>
<b>86</b>	<b>Erholungs-, Ferien- und Schulungsheime und Boardinghouses</b>	<b>377</b>	<b>-1,0</b>	<b>32 490</b>	<b>-1,0</b>	<b>36,7</b>	<b>2,6</b>	<b>3,7</b>
<b>87</b>	<b>Ferienhäuser, -wohnungen, -zentren</b>	<b>249</b>	<b>-1,2</b>	<b>12 684</b>	<b>+0,2</b>	<b>20,5</b>	<b>4,5</b>	<b>5,4</b>
<b>88</b>	<b>Hütten, Jugendherbergen u. Ä.</b>	<b>200</b>	<b>+2,0</b>	<b>16 459</b>	<b>+1,7</b>	<b>25,8</b>	<b>2,0</b>	<b>1,9</b>
<b>89</b>	<b>Vorsorge- und Reha-Kliniken</b>	<b>101</b>	<b>-</b>	<b>18 851</b>	<b>-1,4</b>	<b>78,3</b>	<b>21,6</b>	<b>16,5</b>
<b>90</b>	<b>Campingplätze</b>	<b>160</b>	<b>+8,8</b>	<b>.</b>	<b>.</b>	<b>.</b>	<b>2,9</b>	<b>2,7</b>

## stätten nach Gemeindegruppen und Betriebsarten

2006

Ankünfte				Übernachtungen				Lfd. Nr.
aller Gäste	Veränderung <sup>1)</sup>	ausländischer Gäste	Veränderung <sup>1)</sup>	aller Gäste	Veränderung <sup>1)</sup>	ausländischer Gäste	Veränderung <sup>1)</sup>	
<b>35 815</b>	<b>+3,2</b>	<b>3 368</b>	<b>+10,8</b>	<b>107 757</b>	<b>+5,8</b>	<b>7 880</b>	<b>+5,3</b>	<b>51</b>
16 541	+10,7	2 459	+9,3	30 348	+11,4	5 156	+7,7	52
1 220	-4,2	195	+4,3	2 802	-14,9	358	-48,7	53
1 945	-15,5	86	-31,2	7 823	-10,4	418	-20,2	54
462	-2,7	151	+7,1	891	-6,0	299	+30,6	55
9 249	-6,9	73	+9,0	29 041	+2,6	568	+21,4	56
700	+12,4	44	+25,7	3 516	+3,1	331	+21,7	57
3 915	+1,2	233	-0,9	8 652	-1,5	388	-22,6	58
1 311	+12,1	1	x	23 546	+13,3	49	x	59
472	+271,7	126	x	1 138	+242,8	313	x	60
<b>53 530</b>	<b>-3,4</b>	<b>4 223</b>	<b>-47,6</b>	<b>129 236</b>	<b>-1,2</b>	<b>12 593</b>	<b>-34,1</b>	<b>61</b>
20 799	+8,5	2 710	-15,5	38 647	+9,4	6 617	-13,9	62
1 654	+38,2	248	+62,1	3 711	+28,9	686	+65,3	63
1 498	+19,1	165	+71,9	4 359	+28,0	380	+62,4	64
1 906	+4,1	386	+14,2	3 140	+7,1	686	+14,0	65
16 780	-7,0	407	+13,4	41 313	-11,0	657	-34,8	66
629	-85,3	150	-95,9	5 328	-48,0	2 943	-65,7	67
8 882	+2,9	57	-66,1	19 132	+4,6	101	-61,6	68
879	+18,5	9	+28,6	11 898	+20,4	86	-44,2	69
503	+92,0	91	+56,9	1 708	+23,3	437	+152,6	70
<b>1 224 804</b>	<b>+3,7</b>	<b>248 264</b>	<b>+10,3</b>	<b>2 287 298</b>	<b>+2,9</b>	<b>500 802</b>	<b>+7,4</b>	<b>71</b>
757 994	+3,9	169 411	+11,1	1 265 256	+3,7	327 474	+9,1	72
13 563	+5,3	967	-11,4	30 892	+8,8	2 635	-10,2	73
7 683	+9,8	673	+25,3	21 364	-1,9	1 867	-11,6	74
286 762	+6,4	66 740	+17,3	518 508	+6,2	138 323	+11,6	75
97 634	-4,5	3 295	-46,9	242 521	-4,5	12 755	-21,8	76
11 300	-17,1	1 611	-38,8	43 489	-11,6	6 586	-31,1	77
44 634	+12,8	5 382	+8,6	87 682	+11,4	10 555	+4,9	78
2 780	-4,4	7	+133,3	70 576	+0,5	110	+74,6	79
2 454	-35,0	178	-46,7	7 010	-43,4	497	-52,2	80
<b>1 458 742</b>	<b>+4,2</b>	<b>278 314</b>	<b>+10,1</b>	<b>3 148 452</b>	<b>+3,6</b>	<b>571 089</b>	<b>+7,3</b>	<b>81</b>
<b>874 510</b>	<b>+5,2</b>	<b>191 012</b>	<b>+12,6</b>	<b>1 485 214</b>	<b>+4,6</b>	<b>373 321</b>	<b>+9,9</b>	<b>82</b>
<b>18 322</b>	<b>+8,0</b>	<b>1 651</b>	<b>+1,1</b>	<b>42 460</b>	<b>+10,0</b>	<b>4 298</b>	<b>-8,7</b>	<b>83</b>
<b>15 525</b>	<b>+6,5</b>	<b>1 087</b>	<b>+24,2</b>	<b>51 080</b>	<b>+2,0</b>	<b>3 525</b>	<b>+6,9</b>	<b>84</b>
<b>306 443</b>	<b>+6,2</b>	<b>70 871</b>	<b>+17,4</b>	<b>554 210</b>	<b>+5,8</b>	<b>145 590</b>	<b>+11,7</b>	<b>85</b>
<b>137 609</b>	<b>-5,4</b>	<b>3 949</b>	<b>-41,5</b>	<b>354 649</b>	<b>-4,0</b>	<b>14 664</b>	<b>-20,0</b>	<b>86</b>
<b>17 170</b>	<b>-23,4</b>	<b>2 689</b>	<b>-62,0</b>	<b>77 321</b>	<b>-0,2</b>	<b>14 557</b>	<b>-33,4</b>	<b>87</b>
<b>63 385</b>	<b>+11,5</b>	<b>6 274</b>	<b>+7,2</b>	<b>127 158</b>	<b>+10,0</b>	<b>12 162</b>	<b>+6,1</b>	<b>88</b>
<b>20 416</b>	<b>+6,4</b>	<b>64</b>	<b>+39,1</b>	<b>440 570</b>	<b>+3,0</b>	<b>1 057</b>	<b>+7,6</b>	<b>89</b>
<b>5 362</b>	<b>+5,8</b>	<b>717</b>	<b>+22,8</b>	<b>15 790</b>	<b>-2,6</b>	<b>1 915</b>	<b>+21,0</b>	<b>90</b>

## 2.3 Kapazität und Leistung der Beherbergungs

November

Lfd. Nr.	Reisegebiet Betriebsart	Betriebe		Betten			Mittlere Aufenthaltsdauer <sup>3)</sup>	
		geöffnete	Veränderung <sup>1)</sup>	angebotene	Veränderung <sup>1)</sup>	mittlere Auslastung <sup>2)</sup>	aller Gäste	ausländischer Gäste
<b>1</b>	<b>Eifel und Region Aachen</b>	<b>390</b>	<b>+0,8</b>	<b>17 137</b>	<b>+1,7</b>	<b>26,0</b>	<b>2,4</b>	<b>2,2</b>
2	Hotels	171	+4,9	7 026	+7,0	32,5	1,8	2,1
3	Gasthöfe	26	-10,3	363	-2,2	16,8	2,7	2,5
4	Pensionen	20	-23,1	356	-26,0	13,9	2,5	2,4
5	Hotels garnis	50	-	2 164	+0,9	35,3	1,8	1,8
6	Erholungs-, Ferien- und Schulungsheime und Boardinghouses	45	-2,2	2 638	-3,2	35,9	3,2	4,2
7	Ferienhäuser, -wohnungen, -zentren	24	-	1 465	+3,0	13,4	7,3	9,9
8	Hütten, Jugendherbergen u. Ä.	24	+9,1	2 110	+1,4	28,4	2,1	1,8
9	Vorsorge- und Reha-Kliniken	7	-12,5	1 015	-4,4	72,4	19,5	19,9
10	Campingplätze	23	+21,1	.	.	.	2,4	2,5
<b>11</b>	<b>Niederrhein</b>	<b>496</b>	<b>+0,2</b>	<b>25 108</b>	<b>+1,7</b>	<b>26,1</b>	<b>1,9</b>	<b>2,1</b>
12	Hotels	247	-0,8	14 834	+1,4	33,8	1,7	2,0
13	Gasthöfe	43	-8,5	732	-5,4	19,8	2,1	4,2
14	Pensionen	19	+11,8	421	+12,9	29,2	2,9	2,7
15	Hotels garnis	109	+3,8	4 348	+0,6	34,6	2,1	2,4
16	Erholungs-, Ferien- und Schulungsheime und Boardinghouses	28	-3,4	2 359	-2,0	36,6	2,0	4,0
17	Ferienhäuser, -wohnungen, -zentren	8	-	251	+7,3	18,0	4,9	-
18	Hütten, Jugendherbergen u. Ä.	22	+10,0	1 911	+12,0	29,2	2,3	2,1
19	Vorsorge- und Reha-Kliniken	2	-	252	+5,0	.	.	.
20	Campingplätze	18	-	.	.	.	.	.
<b>21</b>	<b>Münsterland</b>	<b>534</b>	<b>-0,7</b>	<b>22 198</b>	<b>-0,4</b>	<b>25,4</b>	<b>1,9</b>	<b>2,0</b>
22	Hotels	291	-1,7	11 593	-0,8	31,5	1,5	1,8
23	Gasthöfe	51	-3,8	783	-5,4	17,4	2,0	2,7
24	Pensionen	40	+5,3	1 186	+8,2	19,9	3,0	3,4
25	Hotels garnis	43	-12,2	1 951	-9,9	37,6	1,6	1,8
26	Erholungs-, Ferien- und Schulungsheime und Boardinghouses	40	-4,8	4 811	+1,0	37,0	3,0	4,1
27	Ferienhäuser, -wohnungen, -zentren	31	+10,7	701	+7,4	20,0	5,7	13,0
28	Hütten, Jugendherbergen u. Ä.	14	+7,7	1 031	+9,1	28,3	2,0	1,9
29	Vorsorge- und Reha-Kliniken	1	-	142	-	.	.	.
30	Campingplätze	23	+27,8	.	.	.	.	.
<b>31</b>	<b>Teutoburger Wald</b>	<b>858</b>	<b>-1,7</b>	<b>41 076</b>	<b>-1,8</b>	<b>33,9</b>	<b>3,4</b>	<b>2,2</b>
32	Hotels	333	-1,8	15 261	-0,8	31,2	1,7	2,1
33	Gasthöfe	88	-2,2	1 310	-7,9	16,6	2,2	2,2
34	Pensionen	146	-6,4	3 503	-8,2	18,0	3,6	4,4
35	Hotels garnis	66	-2,9	2 964	+1,7	35,8	1,7	1,9
36	Erholungs-, Ferien- und Schulungsheime und Boardinghouses	58	+1,8	3 739	-1,0	34,1	2,5	6,6
37	Ferienhäuser, -wohnungen, -zentren	58	+5,5	2 326	+4,8	9,5	6,4	10,0
38	Hütten, Jugendherbergen u. Ä.	30	-3,2	2 330	-	21,2	2,1	3,0
39	Vorsorge- und Reha-Kliniken	46	-2,1	9 643	-3,2	78,4	19,8	11,0
40	Campingplätze	33	+10,0	.	.	.	4,2	1,9
<b>41</b>	<b>Sauerland</b>	<b>912</b>	<b>-2,9</b>	<b>41 494</b>	<b>-0,9</b>	<b>25,1</b>	<b>3,0</b>	<b>2,5</b>
42	Hotels	296	+1,7	13 580	+1,3	30,4	1,9	2,2
43	Gasthöfe	153	-4,4	2 748	-4,4	14,1	2,4	2,5
44	Pensionen	151	-5,6	2 919	-4,0	14,8	3,7	4,0
45	Hotels garnis	35	-	1 564	+2,9	31,9	1,9	2,4
46	Erholungs-, Ferien- und Schulungsheime und Boardinghouses	73	-	6 689	-0,4	31,8	2,9	3,8
47	Ferienhäuser, -wohnungen, -zentren	109	-6,8	7 622	-2,0	25,3	4,2	4,4
48	Hütten, Jugendherbergen u. Ä.	50	-3,8	3 213	-4,7	15,5	2,1	1,7
49	Vorsorge- und Reha-Kliniken	21	-	3 159	-0,3	83,9	23,5	25,4
50	Campingplätze	24	-20,0	.	.	.	2,0	2,4
<b>51</b>	<b>Siegerland-Wittgenstein</b>	<b>143</b>	<b>+0,7</b>	<b>5 687</b>	<b>+1,5</b>	<b>38,6</b>	<b>3,9</b>	<b>1,8</b>
52	Hotels	58	+1,8	1 958	+3,9	35,7	1,6	1,7
53	Gasthöfe	26	-3,7	369	-3,1	20,1	2,5	2,9
54	Pensionen	17	-5,6	246	-5,4	23,7	4,1	4,0
55	Hotels garnis	9	+12,5	205	-10,9	35,4	2,0	1,9
56	Erholungs-, Ferien- und Schulungsheime und Boardinghouses	12	-	770	-2,8	.	.	.
57	Ferienhäuser, -wohnungen, -zentren	2	-	38	-2,6	.	.	.
58	Hütten, Jugendherbergen u. Ä.	3	-	137	-1,4	7,1	2,1	-
59	Vorsorge- und Reha-Kliniken	10	+11,1	1 964	+4,7	.	.	.
60	Campingplätze	6	-	.	.	.	2,4	2,0

## stätten nach Reisegebieten und Betriebsarten

2006

Ankünfte				Übernachtungen				Lfd. Nr.
aller Gäste	Veränderung <sup>1)</sup>	ausländischer Gäste	Veränderung <sup>1)</sup>	aller Gäste	Veränderung <sup>1)</sup>	ausländischer Gäste	Veränderung <sup>1)</sup>	
<b>72 453</b>	<b>+0,4</b>	<b>15 879</b>	<b>-8,3</b>	<b>170 793</b>	<b>+0,1</b>	<b>35 348</b>	<b>-3,2</b>	<b>1</b>
37 498	+10,9	10 206	+12,2	67 870	+8,5	20 999	+8,8	2
686	-8,9	48	+6,7	1 829	+3,7	122	+3,4	3
536	-19,3	100	-13,0	1 366	-19,3	241	+2,6	4
13 098	-1,4	3 763	+20,4	22 939	-0,2	6 762	+14,2	5
8 943	-8,7	130	+3,2	28 410	-3,4	550	+5,8	6
752	-81,9	358	-90,6	5 497	-42,7	3 541	-57,1	7
8 630	+13,0	844	+10,0	17 994	+4,5	1 502	+43,9	8
1 129	-12,8	32	+3,2	22 034	-6,3	638	-16,9	9
1 181	+59,4	398	+105,2	2 854	+47,5	993	+188,7	10
<b>134 669</b>	<b>+2,4</b>	<b>25 280</b>	<b>+13,1</b>	<b>255 026</b>	<b>+2,0</b>	<b>54 054</b>	<b>+9,5</b>	<b>11</b>
87 889	+3,5	19 636	+14,5	150 555	+1,9	39 416	+10,8	12
2 047	-1,5	115	-10,2	4 338	-2,6	483	+72,5	13
1 264	-2,5	46	+15,0	3 691	-9,1	126	+44,8	14
21 667	-1,8	4 598	+9,4	44 989	+4,4	11 001	+7,5	15
13 176	-4,0	566	+48,2	25 898	-13,4	2 260	-3,8	16
274	-13,3	-	-100,0	1 356	+109,9	14	+133,3	17
7 304	+11,8	295	-30,8	16 715	+19,8	632	-19,4	18
.	.	.	.	.	.	.	.	19
.	.	.	.	.	.	.	.	20
<b>112 804</b>	<b>+2,4</b>	<b>10 235</b>	<b>+14,6</b>	<b>216 406</b>	<b>-0,5</b>	<b>20 088</b>	<b>+6,3</b>	<b>21</b>
70 653	+8,3	7 916	+20,3	109 170	+5,3	14 454	+9,5	22
2 084	+4,7	143	+10,9	4 083	+10,0	386	-8,5	23
2 334	+1,7	281	+51,1	6 909	-1,3	960	+49,5	24
13 990	-7,2	1 437	+0,6	21 946	-5,6	2 531	+0,7	25
17 630	-5,1	98	-28,5	53 444	-6,2	397	-43,1	26
744	+7,7	47	-44,7	4 211	+50,8	612	+12,7	27
4 430	+7,6	242	+70,4	8 760	-3,2	471	+98,7	28
.	.	.	.	.	.	.	.	29
.	.	.	.	.	.	.	.	30
<b>144 229</b>	<b>+7,2</b>	<b>13 775</b>	<b>+5,8</b>	<b>487 016</b>	<b>+4,6</b>	<b>30 410</b>	<b>+0,4</b>	<b>31</b>
82 307	+4,7	9 990	+2,9	142 293	+3,9	21 241	+4,1	32
2 945	+21,5	243	-2,0	6 539	+16,7	538	-49,1	33
5 178	+11,8	121	+30,1	18 808	+4,7	536	+21,5	34
19 004	+11,0	3 013	+18,6	31 794	+5,7	5 748	-3,7	35
14 568	+2,7	127	+27,0	36 803	+4,9	837	+11,6	36
1 045	+9,0	78	-66,9	6 655	+16,0	779	-48,2	37
7 058	+14,5	123	+68,5	14 827	+9,9	370	+221,7	38
11 400	+14,3	23	+228,6	226 238	+3,2	252	x	39
724	+49,3	57	x	3 059	+83,9	109	x	40
<b>125 108</b>	<b>+5,2</b>	<b>15 240</b>	<b>+23,8</b>	<b>375 560</b>	<b>+5,1</b>	<b>38 789</b>	<b>+6,2</b>	<b>41</b>
62 260	+17,7	11 262	+44,4	121 328	+12,5	24 295	+19,5	42
4 813	+10,6	632	+0,5	11 359	+12,2	1 579	+2,9	43
3 380	-2,2	235	+5,4	12 449	+2,9	944	-9,0	44
7 779	+6,2	638	+8,9	14 983	+0,9	1 516	+19,7	45
21 815	-12,9	136	+17,2	63 722	-2,5	515	+1,2	46
13 888	-11,6	2 181	-23,2	57 678	+2,3	9 511	-15,2	47
7 168	+12,8	89	+20,3	14 966	+19,8	151	-52,2	48
3 300	-3,8	5	+400,0	77 685	+1,3	127	+104,8	49
705	+94,2	62	+29,2	1 390	-2,5	151	-40,8	50
<b>20 092</b>	<b>+10,8</b>	<b>2 417</b>	<b>+15,8</b>	<b>77 847</b>	<b>+9,0</b>	<b>4 440</b>	<b>+17,1</b>	<b>51</b>
12 904	+14,0	2 113	+24,2	20 795	+13,1	3 666	+36,5	52
841	-5,2	106	-8,6	2 082	-0,9	311	+13,5	53
388	+41,1	20	+100,0	1 603	+41,2	79	+75,6	54
1 092	-2,8	167	-18,1	2 179	+5,5	323	-32,6	55
.	.	.	.	.	.	.	.	56
.	.	.	.	.	.	.	.	57
140	+59,1	-	-	290	+95,9	-	-	58
.	.	.	.	.	.	.	.	59
161	+242,6	4	-50,0	389	+117,3	8	-70,4	60

## Noch: 2.3 Kapazität und Leistung der Beherbergungs

November

Lfd. Nr.	Reisegebiet Betriebsart	Betriebe		Betten			Mittlere Aufenthaltsdauer <sup>3)</sup>	
		geöffnete	Veränderung <sup>1)</sup>	angebotene	Veränderung <sup>1)</sup>	mittlere Auslastung <sup>2)</sup>	aller Gäste	ausländischer Gäste
<b>61</b>	<b>Bergisches Land</b>	<b>313</b>	<b>-0,9</b>	<b>16 153</b>	<b>-0,2</b>	<b>34,4</b>	<b>2,3</b>	<b>2,2</b>
62	Hotels	164	-0,6	7 751	+0,5	33,4	1,7	2,0
63	Gasthöfe	15	-	201	-2,9	17,3	2,6	3,6
64	Pensionen	7	-	123	+3,4	17,7	2,4	9,7
65	Hotels garnis	49	-	2 014	-2,5	37,2	2,0	2,6
66	Erholungs-, Ferien- und Schulungsheime und Boardinghouses	39	-4,9	3 116	+1,6	31,8	2,1	2,8
67	Ferienhäuser, -wohnungen, -zentren	6	-	94	-2,1	14,5	3,3	3,2
68	Hütten, Jugendherbergen u. Ä.	16	-5,9	1 428	-3,4	27,4	2,1	3,6
69	Vorsorge- und Reha-Kliniken	8	-	1 426	-0,7	90,3	24,1	-
70	Campingplätze	9	+12,5	.	.	.	4,8	6,5
<b>71</b>	<b>Bonn und Rhein-Sieg-Kreis</b>	<b>269</b>	<b>-1,8</b>	<b>16 330</b>	<b>-1,3</b>	<b>38,2</b>	<b>1,9</b>	<b>2,2</b>
72	Hotels	118	-4,1	9 009	-0,9	40,5	1,7	2,0
73	Gasthöfe	32	-	554	+1,7	15,6	2,8	2,1
74	Pensionen	5	-	93	-	32,8	2,4	4,4
75	Hotels garnis	72	-2,7	2 811	-1,3	42,0	1,9	2,2
76	Erholungs-, Ferien- und Schulungsheime und Boardinghouses	29	-3,3	3 100	-5,0	45,8	2,5	4,8
77	Ferienhäuser, -wohnungen, -zentren	1	-	9	-40,0	.	.	.
78	Hütten, Jugendherbergen u. Ä.	3	-	581	+0,3	26,9	1,8	2,0
79	Vorsorge- und Reha-Kliniken	2	+100,0	173	+50,4	.	.	.
80	Campingplätze	7	+40,0	.	.	.	2,4	4,0
<b>81</b>	<b>Köln und Region</b>	<b>365</b>	<b>-0,5</b>	<b>30 604</b>	<b>+1,5</b>	<b>46,5</b>	<b>1,7</b>	<b>2,0</b>
82	Hotels	137	-4,2	17 375	-0,6	47,9	1,7	1,9
83	Gasthöfe	21	-	321	+4,2	25,5	2,2	2,1
84	Pensionen	8	-	215	+2,9	.	.	.
85	Hotels garnis	177	+0,6	10 405	+4,2	48,8	1,7	2,0
86	Erholungs-, Ferien- und Schulungsheime und Boardinghouses	9	+28,6	964	+1,7	53,6	2,4	2,9
87	Ferienhäuser, -wohnungen, -zentren	2	-	34	-19,0	.	.	.
88	Hütten, Jugendherbergen u. Ä.	7	+16,7	1 290	+9,3	.	.	.
89	Vorsorge- und Reha-Kliniken	-	-	-	-	.	.	.
90	Campingplätze	4	-	.	.	.	.	.
<b>91</b>	<b>Düsseldorf und Kreis Mettmann</b>	<b>310</b>	<b>-1,3</b>	<b>25 982</b>	<b>+1,5</b>	<b>43,5</b>	<b>1,7</b>	<b>1,9</b>
92	Hotels	113	-4,2	14 903	+1,7	45,8	1,6	1,8
93	Gasthöfe	6	+20,0	83	+31,7	26,7	2,3	1,9
94	Pensionen	6	-	100	-6,5	.	.	.
95	Hotels garnis	172	-	9 702	+2,3	41,2	1,9	2,2
96	Erholungs-, Ferien- und Schulungsheime und Boardinghouses	8	-	637	-1,4	.	.	.
97	Ferienhäuser, -wohnungen, -zentren	1	-	10	-16,7	.	.	.
98	Hütten, Jugendherbergen u. Ä.	4	-	547	-14,7	.	.	.
99	Vorsorge- und Reha-Kliniken	-	-	-	-	.	.	.
100	Campingplätze	-	-	.	.	.	-	-
<b>101</b>	<b>Ruhrgebiet</b>	<b>550</b>	<b>-</b>	<b>33 731</b>	<b>+2,0</b>	<b>37,4</b>	<b>1,8</b>	<b>2,0</b>
102	Hotels	271	-0,4	18 910	+4,4	40,8	1,7	2,0
103	Gasthöfe	46	-4,2	728	-3,3	25,9	2,5	3,2
104	Pensionen	8	-	178	-6,8	35,3	2,8	2,3
105	Hotels garnis	138	-1,4	7 156	-1,7	40,8	1,7	1,8
106	Erholungs-, Ferien- und Schulungsheime und Boardinghouses	36	-	3 667	-1,4	40,0	2,4	3,1
107	Ferienhäuser, -wohnungen, -zentren	7	-12,5	134	-10,7	23,7	4,7	7,6
108	Hütten, Jugendherbergen u. Ä.	27	+8,0	1 881	+8,3	21,8	1,8	2,5
109	Vorsorge- und Reha-Kliniken	4	-	1 077	-3,5	62,3	20,4	-
110	Campingplätze	13	+44,4	.	.	.	2,9	1,7
<b>111</b>	<b>Nordrhein-Westfalen</b>	<b>5 140</b>	<b>-1,1</b>	<b>275 500</b>	<b>+0,3</b>	<b>33,2</b>	<b>2,2</b>	<b>2,1</b>
<b>112</b>	<b>Hotels</b>	<b>2 199</b>	<b>-0,8</b>	<b>132 200</b>	<b>+1,2</b>	<b>37,6</b>	<b>1,7</b>	<b>2,0</b>
<b>113</b>	<b>Gasthöfe</b>	<b>507</b>	<b>-3,8</b>	<b>8 192</b>	<b>-3,9</b>	<b>17,5</b>	<b>2,3</b>	<b>2,6</b>
<b>114</b>	<b>Pensionen</b>	<b>427</b>	<b>-4,9</b>	<b>9 340</b>	<b>-4,6</b>	<b>18,7</b>	<b>3,3</b>	<b>3,2</b>
<b>115</b>	<b>Hotels garnis</b>	<b>920</b>	<b>-0,6</b>	<b>45 284</b>	<b>+0,7</b>	<b>41,0</b>	<b>1,8</b>	<b>2,1</b>
<b>116</b>	<b>Erholungs-, Ferien- und Schulungsheime und Boardinghouses</b>	<b>377</b>	<b>-1,0</b>	<b>32 490</b>	<b>-1,0</b>	<b>36,7</b>	<b>2,6</b>	<b>3,7</b>
<b>117</b>	<b>Ferienhäuser, -wohnungen, -zentren</b>	<b>249</b>	<b>-1,2</b>	<b>12 684</b>	<b>+0,2</b>	<b>20,5</b>	<b>4,5</b>	<b>5,4</b>
<b>118</b>	<b>Hütten, Jugendherbergen u. Ä.</b>	<b>200</b>	<b>+2,0</b>	<b>16 459</b>	<b>+1,7</b>	<b>25,8</b>	<b>2,0</b>	<b>1,9</b>
<b>119</b>	<b>Vorsorge- und Reha-Kliniken</b>	<b>101</b>	<b>-</b>	<b>18 851</b>	<b>-1,4</b>	<b>78,3</b>	<b>21,6</b>	<b>16,5</b>
<b>120</b>	<b>Campingplätze</b>	<b>160</b>	<b>+8,8</b>	<b>.</b>	<b>.</b>	<b>.</b>	<b>2,9</b>	<b>2,7</b>



## stätten nach Reisegebieten und Betriebsarten

2006

Ankünfte				Übernachtungen				Lfd. Nr.
aller Gäste	Veränderung <sup>1)</sup>	ausländischer Gäste	Veränderung <sup>1)</sup>	aller Gäste	Veränderung <sup>1)</sup>	ausländischer Gäste	Veränderung <sup>1)</sup>	
<b>78 055</b>	<b>+4,5</b>	<b>10 510</b>	<b>+12,9</b>	<b>182 281</b>	<b>+6,6</b>	<b>23 013</b>	<b>+12,8</b>	<b>61</b>
44 747	+2,4	8 124	+12,4	77 731	+4,3	16 528	+12,7	62
399	+26,7	17	-	1 044	+52,2	62	+1,6	63
267	+164,4	7	-12,5	653	+85,5	68	+106,1	64
11 461	+4,6	1 943	+24,0	22 464	+9,1	5 071	+19,4	65
13 723	+7,6	281	-11,6	29 191	+8,1	782	-1,1	66
124	-39,2	10	-88,1	408	-33,6	32	-89,0	67
5 643	+10,3	124	+67,6	11 747	+15,2	444	+136,2	68
1 603	+0,9	-	-100,0	38 620	+4,4	-	-100,0	69
88	x	4	-33,3	423	x	26	-53,6	70
<b>105 152</b>	<b>+3,6</b>	<b>14 640</b>	<b>+1,3</b>	<b>199 598</b>	<b>+2,5</b>	<b>32 228</b>	<b>+0,6</b>	<b>71</b>
64 726	+9,2	10 189	+20,5	109 412	+5,3	20 078	+11,2	72
942	+10,8	50	+117,4	2 593	+13,8	105	+183,8	73
376	+1,3	10	-50,0	914	-12,9	44	-38,9	74
18 998	+7,3	3 253	+27,8	35 449	+4,5	7 314	+14,2	75
17 296	-16,4	840	-72,5	42 562	-8,4	4 020	-36,2	76
.	.	.	.	.	.	.	.	77
2 576	+0,6	269	-24,4	4 693	-6,3	551	-52,1	78
.	.	.	.	.	.	.	.	79
143	+495,8	29	x	347	+356,6	116	x	80
<b>253 343</b>	<b>+5,4</b>	<b>73 266</b>	<b>+10,2</b>	<b>441 693</b>	<b>+5,7</b>	<b>142 899</b>	<b>+9,2</b>	<b>81</b>
147 378	+2,3	45 197	+7,9	249 790	+3,6	86 644	+7,4	82
1 106	+18,9	178	+17,1	2 451	+9,9	376	-27,8	83
.	.	.	.	.	.	.	.	84
86 589	+12,5	22 910	+22,2	151 193	+11,5	45 149	+19,0	85
6 539	-12,3	1 470	-36,7	15 498	-7,8	4 324	-24,6	86
.	.	.	.	.	.	.	.	87
.	.	.	.	.	.	.	.	88
.	.	.	.	.	.	.	.	89
.	.	.	.	.	.	.	.	90
<b>193 862</b>	<b>+3,9</b>	<b>64 658</b>	<b>+9,0</b>	<b>337 890</b>	<b>+5,0</b>	<b>125 156</b>	<b>+5,2</b>	<b>91</b>
125 030	+2,9	44 035	+8,6	204 735	+5,4	80 398	+5,2	92
290	+215,2	38	x	664	+91,4	74	+289,5	93
.	.	.	.	.	.	.	.	94
62 505	+6,7	19 929	+9,1	119 035	+5,7	43 407	+6,4	95
.	.	.	.	.	.	.	.	96
.	.	.	.	.	.	.	.	97
.	.	.	.	.	.	.	.	98
.	.	.	.	.	.	.	.	99
.	.	.	.	.	.	.	.	100
<b>218 975</b>	<b>+3,4</b>	<b>32 414</b>	<b>+19,1</b>	<b>404 342</b>	<b>+0,9</b>	<b>64 664</b>	<b>+18,5</b>	<b>101</b>
139 118	+2,4	22 344	+14,7	231 535	+1,3	45 602	+18,9	102
2 169	-5,5	81	-43,4	5 478	+3,5	262	-31,8	103
683	+23,3	114	+470,0	1 886	+9,4	258	-21,3	104
50 260	+4,1	9 220	+29,2	87 239	+2,7	16 768	+15,2	105
18 508	+7,9	239	+123,4	44 029	-5,5	745	+258,2	106
203	-10,2	5	-16,7	952	-24,3	38	+90,0	107
6 765	+12,7	360	+25,9	12 274	+12,7	904	+50,7	108
987	-7,0	-	-	20 122	-2,5	-	-	109
282	-14,5	51	+59,4	827	-14,6	87	-23,7	110
<b>1 458 742</b>	<b>+4,2</b>	<b>278 314</b>	<b>+10,1</b>	<b>3 148 452</b>	<b>+3,6</b>	<b>571 089</b>	<b>+7,3</b>	<b>111</b>
<b>874 510</b>	<b>+5,2</b>	<b>191 012</b>	<b>+12,6</b>	<b>1 485 214</b>	<b>+4,6</b>	<b>373 321</b>	<b>+9,9</b>	<b>112</b>
<b>18 322</b>	<b>+8,0</b>	<b>1 651</b>	<b>+1,1</b>	<b>42 460</b>	<b>+10,0</b>	<b>4 298</b>	<b>-8,7</b>	<b>113</b>
<b>15 525</b>	<b>+6,5</b>	<b>1 087</b>	<b>+24,2</b>	<b>51 080</b>	<b>+2,0</b>	<b>3 525</b>	<b>+6,9</b>	<b>114</b>
<b>306 443</b>	<b>+6,2</b>	<b>70 871</b>	<b>+17,4</b>	<b>554 210</b>	<b>+5,8</b>	<b>145 590</b>	<b>+11,7</b>	<b>115</b>
<b>137 609</b>	<b>-5,4</b>	<b>3 949</b>	<b>-41,5</b>	<b>354 649</b>	<b>-4,0</b>	<b>14 664</b>	<b>-20,0</b>	<b>116</b>
<b>17 170</b>	<b>-23,4</b>	<b>2 689</b>	<b>-62,0</b>	<b>77 321</b>	<b>-0,2</b>	<b>14 557</b>	<b>-33,4</b>	<b>117</b>
<b>63 385</b>	<b>+11,5</b>	<b>6 274</b>	<b>+7,2</b>	<b>127 158</b>	<b>+10,0</b>	<b>12 162</b>	<b>+6,1</b>	<b>118</b>
<b>20 416</b>	<b>+6,4</b>	<b>64</b>	<b>+39,1</b>	<b>440 570</b>	<b>+3,0</b>	<b>1 057</b>	<b>+7,6</b>	<b>119</b>
<b>5 362</b>	<b>+5,8</b>	<b>717</b>	<b>+22,8</b>	<b>15 790</b>	<b>-2,6</b>	<b>1 915</b>	<b>+21,0</b>	<b>120</b>

## 2.4 Leistung der Beherbergungsstätten nach Reisegebieten und Herkunftsländern

**November 2006**

Reisegebiet Herkunftsland (ständiger Wohnsitz)	Ankünfte		Übernachtungen			Mittlere Aufenthalts- dauer <sup>3)</sup>
	aller Gäste	Verän- derung <sup>1)</sup>	aller Gäste	Verän- derung <sup>1)</sup>	Anteil <sup>2)</sup>	
<b>Eifel und Region Aachen</b>	<b>72 453</b>	<b>+0,4</b>	<b>170 793</b>	<b>+0,1</b>	<b>100</b>	<b>2,4</b>
<b>Bundesrepublik Deutschland</b>	<b>56 574</b>	<b>+3,2</b>	<b>135 445</b>	<b>+0,9</b>	<b>79,3</b>	<b>2,4</b>
<b>Ausland</b>	<b>15 879</b>	<b>-8,3</b>	<b>35 348</b>	<b>-3,2</b>	<b>20,7</b>	<b>2,2</b>
<b>Europa</b>	<b>14 026</b>	<b>-9,9</b>	<b>29 601</b>	<b>-6,3</b>	<b>83,7</b>	<b>2,1</b>
EU-Länder	12 990	x	27 099	x	76,7	2,1
Belgien	3 997	+11,0	9 336	+11,4	26,4	2,3
Dänemark	137	+2,2	231	-10,5	0,7	1,7
Estland	42	x	59	x	0,2	1,4
Finnland	124	+61,0	268	+75,2	0,8	2,2
Frankreich	1 148	-0,4	1 721	+9,3	4,9	1,5
Griechenland	122	+29,8	301	+2,7	0,9	2,5
Irland, Republik	68	+25,9	157	+29,8	0,4	2,3
Italien	387	+16,9	725	+4,6	2,1	1,9
Lettland	38	x	59	x	0,2	1,6
Litauen	28	x	43	x	0,1	1,5
Luxemburg	150	+9,5	248	+8,8	0,7	1,7
Malta	21	x	55	x	0,2	2,6
Niederlande	2 646	-53,2	6 066	-46,0	17,2	2,3
Österreich	362	+11,4	735	+33,2	2,1	2,0
Polen	499	+97,2	784	+73,8	2,2	1,6
Portugal	42	-58,8	100	-67,4	0,3	2,4
Schweden	229	-4,2	414	+0,2	1,2	1,8
Slowakische Republik	71	x	111	x	0,3	1,6
Slowenien	49	x	77	x	0,2	1,6
Spanien	285	+46,2	582	+60,3	1,6	2,0
Tschechische Republik	153	+7,7	313	+21,3	0,9	2,0
Ungarn	79	-47,7	218	-27,8	0,6	2,8
Vereinigtes Königreich	2 308	+17,3	4 489	+15,3	12,7	1,9
Zypern	5	x	7	x	-	1,4
Island	8	+33,3	31	+138,5	0,1	3,9
Norwegen	72	-5,3	124	-23,5	0,4	1,7
Russland	169	+33,1	536	+36,0	1,5	3,2
Schweiz	341	-4,7	577	-12,0	1,6	1,7
Ukraine	25	x	47	x	0,1	1,9
Türkei	182	+50,4	607	+110,0	1,7	3,3
sonstige europäische Länder	239	x	580	x	1,6	2,4
<b>Afrika</b>	<b>71</b>	<b>+86,8</b>	<b>259</b>	<b>+32,8</b>	<b>0,7</b>	<b>3,6</b>
Republik Südafrika	17	+54,5	73	-12,0	0,2	4,3
sonstige afrikanische Länder	54	+100,0	186	+66,1	0,5	3,4
<b>Asien</b>	<b>739</b>	<b>+8,5</b>	<b>2 690</b>	<b>+30,4</b>	<b>7,6</b>	<b>3,6</b>
Arabische Golfstaaten	83	+3,8	695	+50,4	2,0	8,4
Volksrepublik China und Hongkong	217	-5,7	777	+41,5	2,2	3,6
Indien	14	x	65	x	0,2	4,6
Israel	38	+11,8	104	+33,3	0,3	2,7
Japan	194	+21,3	478	+7,7	1,4	2,5
Südkorea	41	+7,9	148	-6,9	0,4	3,6
Taiwan	40	+185,7	113	+109,3	0,3	2,8
sonstige asiatische Länder	112	x	310	x	0,9	2,8
<b>Amerika</b>	<b>803</b>	<b>+19,5</b>	<b>2 343</b>	<b>+20,5</b>	<b>6,6</b>	<b>2,9</b>
Kanada	73	-5,2	250	-8,1	0,7	3,4
USA	628	+23,6	1 656	+25,3	4,7	2,6
Mittelamerika und Karibik	27	+58,8	100	+42,9	0,3	3,7
Brasilien	50	+13,6	271	+35,5	0,8	5,4
sonstige südamerikanische Länder	25	-3,8	66	-17,5	0,2	2,6
<b>Australien</b>	<b>45</b>	<b>x</b>	<b>128</b>	<b>x</b>	<b>0,4</b>	<b>2,8</b>
<b>Neuseeland und Ozeanien</b>	<b>2</b>	<b>x</b>	<b>4</b>	<b>x</b>	<b>-</b>	<b>2,0</b>
<b>Ohne Angabe</b>	<b>193</b>	<b>-10,2</b>	<b>323</b>	<b>-30,8</b>	<b>0,9</b>	<b>1,7</b>

1) Veränderung gegenüber dem Vorjahresmonat in % – 2) Bei Übernachtungen von Gästen aus der Bundesrepublik Deutschland und dem Ausland: Anteil an allen Übernachtungen im Bundesgebiet; sonst: Anteil an allen Übernachtungen am Ausland zusammen. – 3) mittlere Aufenthaltsdauer in Tagen = Übernachtungen / Ankünfte

## Noch: 2.4 Leistung der Beherbergungsstätten nach Reisegebieten und Herkunftsländern

**November 2006**

Reisegebiet Herkunftsland (ständiger Wohnsitz)	Ankünfte		Übernachtungen			Mittlere Aufenthalts- dauer <sup>3)</sup>
	aller Gäste	Verän- derung <sup>1)</sup>	aller Gäste	Verän- derung <sup>1)</sup>	Anteil <sup>2)</sup>	
<b>Niederrhein</b>	<b>134 669</b>	<b>+2,4</b>	<b>255 026</b>	<b>+2,0</b>	<b>100</b>	<b>1,9</b>
<b>Bundesrepublik Deutschland</b>	<b>109 389</b>	<b>+0,2</b>	<b>200 972</b>	<b>+0,1</b>	<b>78,8</b>	<b>1,8</b>
<b>Ausland</b>	<b>25 280</b>	<b>+13,1</b>	<b>54 054</b>	<b>+9,5</b>	<b>21,2</b>	<b>2,1</b>
<b>Europa</b>	<b>19 935</b>	<b>+11,7</b>	<b>38 158</b>	<b>+10,8</b>	<b>70,6</b>	<b>1,9</b>
EU-Länder	17 406	x	32 471	x	60,1	1,9
Belgien	1 175	+40,7	2 121	+27,7	3,9	1,8
Dänemark	384	-2,3	622	-0,2	1,2	1,6
Estland	14	x	44	x	0,1	3,1
Finnland	144	+10,8	335	+29,3	0,6	2,3
Frankreich	1 573	+9,6	3 007	+20,5	5,6	1,9
Griechenland	156	+7,6	411	+31,3	0,8	2,6
Irland, Republik	250	-34,9	488	-24,2	0,9	2,0
Italien	1 264	+17,9	2 631	+11,8	4,9	2,1
Lettland	23	x	62	x	0,1	2,7
Litauen	35	x	69	x	0,1	2,0
Luxemburg	132	-32,3	201	-53,0	0,4	1,5
Malta	19	x	22	x	-	1,2
Niederlande	6 953	+41,7	11 451	+56,5	21,2	1,6
Österreich	812	-3,9	1 711	-4,3	3,2	2,1
Polen	625	-5,7	1 432	+4,4	2,6	2,3
Portugal	110	+10,0	224	+0,4	0,4	2,0
Schweden	300	-29,2	607	-30,3	1,1	2,0
Slowakische Republik	66	x	169	x	0,3	2,6
Slowenien	50	x	121	x	0,2	2,4
Spanien	689	+8,8	1 390	+16,2	2,6	2,0
Tschechische Republik	322	-2,1	748	-11,2	1,4	2,3
Ungarn	198	-3,4	345	-42,0	0,6	1,7
Vereinigtes Königreich	2 110	-15,1	4 251	-20,9	7,9	2,0
Zypern	2	x	9	x	-	4,5
Island	7	-61,1	11	-73,8	-	1,6
Norwegen	174	-2,8	359	+1,4	0,7	2,1
Russland	438	+25,1	1 255	+16,2	2,3	2,9
Schweiz	991	-7,6	1 997	+9,8	3,7	2,0
Ukraine	79	x	163	x	0,3	2,1
Türkei	502	-11,2	1 036	-6,8	1,9	2,1
sonstige europäische Länder	338	x	866	x	1,6	2,6
<b>Afrika</b>	<b>149</b>	<b>+62,0</b>	<b>466</b>	<b>+88,7</b>	<b>0,9</b>	<b>3,1</b>
Republik Südafrika	43	+59,3	134	+86,1	0,2	3,1
sonstige afrikanische Länder	106	+63,1	332	+89,7	0,6	3,1
<b>Asien</b>	<b>1 410</b>	<b>-0,6</b>	<b>4 796</b>	<b>-16,0</b>	<b>8,9</b>	<b>3,4</b>
Arabische Golfstaaten	131	-	466	-2,9	0,9	3,6
Volksrepublik China und Hongkong	393	+21,7	1 358	+11,7	2,5	3,5
Indien	122	x	337	x	0,6	2,8
Israel	97	+5,4	264	+21,7	0,5	2,7
Japan	220	-35,1	623	-49,6	1,2	2,8
Südkorea	145	+8,2	624	-17,0	1,2	4,3
Taiwan	52	-13,3	255	-9,9	0,5	4,9
sonstige asiatische Länder	250	x	869	x	1,6	3,5
<b>Amerika</b>	<b>1 694</b>	<b>+25,4</b>	<b>4 914</b>	<b>+14,9</b>	<b>9,1</b>	<b>2,9</b>
Kanada	189	+50,0	752	+79,5	1,4	4,0
USA	1 250	+38,9	3 296	+11,4	6,1	2,6
Mittelamerika und Karibik	57	+58,3	239	+70,7	0,4	4,2
Brasilien	114	-3,4	328	-17,2	0,6	2,9
sonstige südamerikanische Länder	84	-50,9	299	-17,2	0,6	3,6
<b>Australien</b>	<b>145</b>	<b>x</b>	<b>561</b>	<b>x</b>	<b>1,0</b>	<b>3,9</b>
<b>Neuseeland und Ozeanien</b>	<b>38</b>	<b>x</b>	<b>118</b>	<b>x</b>	<b>0,2</b>	<b>3,1</b>
<b>Ohne Angabe</b>	<b>1 909</b>	<b>+47,1</b>	<b>5 041</b>	<b>+30,5</b>	<b>9,3</b>	<b>2,6</b>

## Noch: 2.4 Leistung der Beherbergungsstätten nach Reisegebieten und Herkunftsländern

**November 2006**

Reisegebiet Herkunftsland (ständiger Wohnsitz)	Ankünfte		Übernachtungen			Mittlere Aufenthalts- dauer <sup>3)</sup>
	aller Gäste	Verän- derung <sup>1)</sup>	aller Gäste	Verän- derung <sup>1)</sup>	Anteil <sup>2)</sup>	
<b>Münsterland</b>	<b>112 804</b>	<b>+2,4</b>	<b>216 406</b>	<b>-0,5</b>	<b>100</b>	<b>1,9</b>
<b>Bundesrepublik Deutschland</b>	<b>102 569</b>	<b>+1,3</b>	<b>196 318</b>	<b>-1,1</b>	<b>90,7</b>	<b>1,9</b>
<b>Ausland</b>	<b>10 235</b>	<b>+14,6</b>	<b>20 088</b>	<b>+6,3</b>	<b>9,3</b>	<b>2,0</b>
<b>Europa</b>	<b>8 120</b>	<b>+17,2</b>	<b>15 548</b>	<b>+5,7</b>	<b>77,4</b>	<b>1,9</b>
EU-Länder	7 036	x	13 251	x	66,0	1,9
Belgien	543	+44,4	910	+40,9	4,5	1,7
Dänemark	294	-19,5	411	-22,5	2,0	1,4
Estland	9	x	19	x	0,1	2,1
Finnland	108	+6,9	250	+37,4	1,2	2,3
Frankreich	514	+16,0	1 003	+34,1	5,0	2,0
Griechenland	37	-56,0	79	-79,6	0,4	2,1
Irland, Republik	29	-12,1	33	-19,5	0,2	1,1
Italien	317	+13,6	517	-20,9	2,6	1,6
Lettland	27	x	76	x	0,4	2,8
Litauen	35	x	52	x	0,3	1,5
Luxemburg	83	-10,8	121	-30,1	0,6	1,5
Malta	4	x	4	x	-	1,0
Niederlande	2 401	+21,6	3 942	+9,3	19,6	1,6
Österreich	330	-1,8	768	+7,4	3,8	2,3
Polen	786	+48,0	2 275	+5,2	11,3	2,9
Portugal	34	+21,4	58	-27,5	0,3	1,7
Schweden	251	+12,6	394	+19,4	2,0	1,6
Slowakische Republik	21	x	34	x	0,2	1,6
Slowenien	1	x	2	x	-	2,0
Spanien	194	-11,8	437	+20,4	2,2	2,3
Tschechische Republik	121	+15,2	281	+48,7	1,4	2,3
Ungarn	89	+34,8	192	+56,1	1,0	2,2
Vereinigtes Königreich	806	+18,0	1 384	+10,9	6,9	1,7
Zypern	2	x	9	x	-	4,5
Island	12	-61,3	16	-52,9	0,1	1,3
Norwegen	61	-3,2	122	+3,4	0,6	2,0
Russland	273	+6,2	760	-21,2	3,8	2,8
Schweiz	407	+14,3	729	+6,9	3,6	1,8
Ukraine	50	x	158	x	0,8	3,2
Türkei	76	-9,5	112	-38,5	0,6	1,5
sonstige europäische Länder	205	x	400	x	2,0	2,0
<b>Afrika</b>	<b>21</b>	<b>-63,8</b>	<b>55</b>	<b>-53,4</b>	<b>0,3</b>	<b>2,6</b>
Republik Südafrika	7	-46,2	21	-32,3	0,1	3,0
sonstige afrikanische Länder	14	-68,9	34	-60,9	0,2	2,4
<b>Asien</b>	<b>418</b>	<b>+19,8</b>	<b>1 293</b>	<b>+36,4</b>	<b>6,4</b>	<b>3,1</b>
Arabische Golfstaaten	28	-61,1	103	-34,0	0,5	3,7
Volksrepublik China und Hongkong	170	+117,9	506	+108,2	2,5	3,0
Indien	11	x	65	x	0,3	5,9
Israel	27	-43,8	98	-19,7	0,5	3,6
Japan	87	+27,9	239	+62,6	1,2	2,7
Südkorea	28	+86,7	49	+48,5	0,2	1,8
Taiwan	10	-41,2	18	-53,8	0,1	1,8
sonstige asiatische Länder	57	x	215	x	1,1	3,8
<b>Amerika</b>	<b>662</b>	<b>+14,1</b>	<b>1 510</b>	<b>+22,3</b>	<b>7,5</b>	<b>2,3</b>
Kanada	75	+97,4	166	+167,7	0,8	2,2
USA	518	+19,6	1 155	+19,1	5,7	2,2
Mittelamerika und Karibik	8	-27,3	19	-13,6	0,1	2,4
Brasilien	39	-37,1	99	-13,2	0,5	2,5
sonstige südamerikanische Länder	22	-38,9	71	+6,0	0,4	3,2
<b>Australien</b>	<b>38</b>	<b>x</b>	<b>113</b>	<b>x</b>	<b>0,6</b>	<b>3,0</b>
<b>Neuseeland und Ozeanien</b>	<b>3</b>	<b>x</b>	<b>3</b>	<b>x</b>	<b>-</b>	<b>1,0</b>
<b>Ohne Angabe</b>	<b>973</b>	<b>+12,1</b>	<b>1 566</b>	<b>+7,0</b>	<b>7,8</b>	<b>1,6</b>

## Noch: 2.4 Leistung der Beherbergungsstätten nach Reisegebieten und Herkunftsländern

**November 2006**

Reisegebiet Herkunftsland (ständiger Wohnsitz)	Ankünfte		Übernachtungen			Mittlere Aufenthalts- dauer <sup>3)</sup>
	aller Gäste	Verän- derung <sup>1)</sup>	aller Gäste	Verän- derung <sup>1)</sup>	Anteil <sup>2)</sup>	
<b>Teutoburger Wald</b>	<b>144 229</b>	<b>+7,2</b>	<b>487 016</b>	<b>+4,6</b>	<b>100</b>	<b>3,4</b>
<b>Bundesrepublik Deutschland</b>	<b>130 454</b>	<b>+7,3</b>	<b>456 606</b>	<b>+4,9</b>	<b>93,8</b>	<b>3,5</b>
<b>Ausland</b>	<b>13 775</b>	<b>+5,8</b>	<b>30 410</b>	<b>+0,4</b>	<b>6,2</b>	<b>2,2</b>
<b>Europa</b>	<b>11 201</b>	<b>+7,0</b>	<b>24 497</b>	<b>+0,7</b>	<b>80,6</b>	<b>2,2</b>
EU-Länder	9 165	x	20 274	x	66,7	2,2
Belgien	500	+6,4	727	-14,4	2,4	1,5
Dänemark	692	+5,3	1 485	+6,1	4,9	2,1
Estland	39	x	155	x	0,5	4,0
Finnland	119	-9,8	256	-8,9	0,8	2,2
Frankreich	780	-5,3	1 352	-18,1	4,4	1,7
Griechenland	75	-32,4	183	-41,7	0,6	2,4
Irland, Republik	90	-18,2	164	-13,2	0,5	1,8
Italien	573	-7,3	1 036	-12,8	3,4	1,8
Lettland	28	x	40	x	0,1	1,4
Litauen	44	x	82	x	0,3	1,9
Luxemburg	44	-17,0	89	-3,3	0,3	2,0
Malta	8	x	64	x	0,2	8,0
Niederlande	1 884	+10,4	4 143	-0,9	13,6	2,2
Österreich	651	+15,4	1 275	+10,7	4,2	2,0
Polen	824	+22,3	2 652	+10,5	8,7	3,2
Portugal	121	+47,6	428	+115,1	1,4	3,5
Schweden	307	+12,0	519	+15,6	1,7	1,7
Slowakische Republik	32	x	63	x	0,2	2,0
Slowenien	16	x	24	x	0,1	1,5
Spanien	339	+1,5	881	-2,4	2,9	2,6
Tschechische Republik	215	-35,2	738	-36,7	2,4	3,4
Ungarn	115	-29,4	284	-8,4	0,9	2,5
Vereinigtes Königreich	1 656	-7,2	3 618	-4,2	11,9	2,2
Zypern	13	x	16	x	0,1	1,2
Island	5	-	7	-	-	1,4
Norwegen	124	+21,6	220	+27,9	0,7	1,8
Russland	926	+159,4	1 386	+93,3	4,6	1,5
Schweiz	551	-8,6	895	+2,8	2,9	1,6
Ukraine	29	x	125	x	0,4	4,3
Türkei	130	+17,1	305	-42,3	1,0	2,3
sonstige europäische Länder	271	x	1 285	x	4,2	4,7
<b>Afrika</b>	<b>44</b>	<b>-20,0</b>	<b>151</b>	<b>-0,7</b>	<b>0,5</b>	<b>3,4</b>
Republik Südafrika	21	-8,7	57	+32,6	0,2	2,7
sonstige afrikanische Länder	23	-28,1	94	-13,8	0,3	4,1
<b>Asien</b>	<b>750</b>	<b>+22,0</b>	<b>2 406</b>	<b>+32,7</b>	<b>7,9</b>	<b>3,2</b>
Arabische Golfstaaten	111	+226,5	486	+458,6	1,6	4,4
Volksrepublik China und Hongkong	145	-14,7	515	-26,5	1,7	3,6
Indien	87	x	212	x	0,7	2,4
Israel	30	-18,9	48	-28,4	0,2	1,6
Japan	152	+2,0	567	+43,5	1,9	3,7
Südkorea	68	+54,5	168	+73,2	0,6	2,5
Taiwan	22	-24,1	54	-10,0	0,2	2,5
sonstige asiatische Länder	135	x	356	x	1,2	2,6
<b>Amerika</b>	<b>620</b>	<b>-0,3</b>	<b>1 609</b>	<b>-11,1</b>	<b>5,3</b>	<b>2,6</b>
Kanada	70	-	159	-16,8	0,5	2,3
USA	468	-1,5	1 157	-18,5	3,8	2,5
Mittelamerika und Karibik	28	+100,0	125	+119,3	0,4	4,5
Brasilien	37	-7,5	119	+41,7	0,4	3,2
sonstige südamerikanische Länder	17	-26,1	49	-15,5	0,2	2,9
<b>Australien</b>	<b>48</b>	<b>x</b>	<b>113</b>	<b>x</b>	<b>0,4</b>	<b>2,4</b>
<b>Neuseeland und Ozeanien</b>	<b>4</b>	<b>x</b>	<b>5</b>	<b>x</b>	<b>-</b>	<b>1,3</b>
<b>Ohne Angabe</b>	<b>1 108</b>	<b>+6,4</b>	<b>1 629</b>	<b>-9,2</b>	<b>5,4</b>	<b>1,5</b>

## Noch: 2.4 Leistung der Beherbergungsstätten nach Reisegebieten und Herkunftsländern

**November 2006**

Reisegebiet Herkunftsland (ständiger Wohnsitz)	Ankünfte		Übernachtungen			Mittlere Aufenthalts- dauer <sup>3)</sup>
	aller Gäste	Verän- derung <sup>1)</sup>	aller Gäste	Verän- derung <sup>1)</sup>	Anteil <sup>2)</sup>	
<b>Sauerland</b>	<b>125 108</b>	<b>+5,2</b>	<b>375 560</b>	<b>+5,1</b>	<b>100</b>	<b>3,0</b>
<b>Bundesrepublik Deutschland</b>	<b>109 868</b>	<b>+3,0</b>	<b>336 771</b>	<b>+5,0</b>	<b>89,7</b>	<b>3,1</b>
<b>Ausland</b>	<b>15 240</b>	<b>+23,8</b>	<b>38 789</b>	<b>+6,2</b>	<b>10,3</b>	<b>2,5</b>
<b>Europa</b>	<b>14 275</b>	<b>+25,1</b>	<b>36 241</b>	<b>+6,3</b>	<b>93,4</b>	<b>2,5</b>
EU-Länder	13 680	x	34 648	x	89,3	2,5
Belgien	1 995	+17,1	6 008	+10,1	15,5	3,0
Dänemark	123	-42,0	287	-30,2	0,7	2,3
Estland	2	x	2	x	-	1,0
Finnland	72	-6,5	118	-55,1	0,3	1,6
Frankreich	430	+34,4	949	+68,3	2,4	2,2
Griechenland	21	-	102	+61,9	0,3	4,9
Irland, Republik	64	+106,5	142	+37,9	0,4	2,2
Italien	220	-7,9	556	-11,9	1,4	2,5
Lettland	11	x	69	x	0,2	6,3
Litauen	5	x	7	x	-	1,4
Luxemburg	21	-65,0	45	-62,8	0,1	2,1
Malta	1	x	2	x	-	2,0
Niederlande	6 174	-7,5	18 880	-5,9	48,7	3,1
Österreich	333	+6,1	641	-10,1	1,7	1,9
Polen	3 138	x	4 364	+169,9	11,3	1,4
Portugal	22	-37,1	52	-23,5	0,1	2,4
Schweden	156	+9,9	286	+1,1	0,7	1,8
Slowakische Republik	50	x	119	x	0,3	2,4
Slowenien	21	x	35	x	0,1	1,7
Spanien	136	-28,8	298	-4,8	0,8	2,2
Tschechische Republik	225	+7,1	642	+41,1	1,7	2,9
Ungarn	39	+44,4	97	-11,0	0,3	2,5
Vereinigtes Königreich	421	+25,7	947	-35,0	2,4	2,2
Zypern	-	-	-	-	-	-
Island	31	+93,8	56	+30,2	0,1	1,8
Norwegen	40	-13,0	75	-	0,2	1,9
Russland	127	+54,9	250	+41,2	0,6	2,0
Schweiz	281	-15,1	853	+16,8	2,2	3,0
Ukraine	6	x	13	x	-	2,2
Türkei	24	-50,0	39	-66,9	0,1	1,6
sonstige europäische Länder	86	x	307	x	0,8	3,6
<b>Afrika</b>	<b>7</b>	<b>-68,2</b>	<b>12</b>	<b>-73,3</b>	<b>-</b>	<b>1,7</b>
Republik Südafrika	2	-88,9	4	-85,2	-	2,0
sonstige afrikanische Länder	5	+25,0	8	-55,6	-	1,6
<b>Asien</b>	<b>306</b>	<b>+17,2</b>	<b>791</b>	<b>+3,0</b>	<b>2,0</b>	<b>2,6</b>
Arabische Golfstaaten	14	-79,7	24	-73,6	0,1	1,7
Volksrepublik China und Hongkong	113	+14,1	353	-22,6	0,9	3,1
Indien	19	x	55	x	0,1	2,9
Israel	11	+83,3	20	+122,2	0,1	1,8
Japan	69	+50,0	144	+48,5	0,4	2,1
Südkorea	29	+190,0	87	+35,9	0,2	3,0
Taiwan	13	+62,5	24	+200,0	0,1	1,8
sonstige asiatische Länder	38	x	84	x	0,2	2,2
<b>Amerika</b>	<b>330</b>	<b>+15,0</b>	<b>1 086</b>	<b>+28,4</b>	<b>2,8</b>	<b>3,3</b>
Kanada	36	-12,2	200	+22,7	0,5	5,6
USA	215	+12,6	686	+32,7	1,8	3,2
Mittelamerika und Karibik	46	+253,8	96	+182,4	0,2	2,1
Brasilien	22	-38,9	57	-52,1	0,1	2,6
sonstige südamerikanische Länder	11	+83,3	47	+261,5	0,1	4,3
<b>Australien</b>	<b>10</b>	<b>x</b>	<b>36</b>	<b>x</b>	<b>0,1</b>	<b>3,6</b>
<b>Neuseeland und Ozeanien</b>	<b>2</b>	<b>x</b>	<b>4</b>	<b>x</b>	<b>-</b>	<b>2,0</b>
<b>Ohne Angabe</b>	<b>310</b>	<b>+4,0</b>	<b>619</b>	<b>-11,2</b>	<b>1,6</b>	<b>2,0</b>

## Noch: 2.4 Leistung der Beherbergungsstätten nach Reisegebieten und Herkunftsländern

**November 2006**

Reisegebiet Herkunftsland (ständiger Wohnsitz)	Ankünfte		Übernachtungen			Mittlere Aufenthalts- dauer <sup>3)</sup>
	aller Gäste	Verän- derung <sup>1)</sup>	aller Gäste	Verän- derung <sup>1)</sup>	Anteil <sup>2)</sup>	
<b>Siegerland-Wittgenstein</b>	<b>20 092</b>	<b>+10,8</b>	<b>77 847</b>	<b>+9,0</b>	<b>100</b>	<b>3,9</b>
<b>Bundesrepublik Deutschland</b>	<b>17 675</b>	<b>+10,2</b>	<b>73 407</b>	<b>+8,6</b>	<b>94,3</b>	<b>4,2</b>
<b>Ausland</b>	<b>2 417</b>	<b>+15,8</b>	<b>4 440</b>	<b>+17,1</b>	<b>5,7</b>	<b>1,8</b>
<b>Europa</b>	<b>1 792</b>	<b>+17,4</b>	<b>3 051</b>	<b>+27,3</b>	<b>68,7</b>	<b>1,7</b>
EU-Länder	1 528	x	2 581	x	58,1	1,7
Belgien	142	+6,8	216	+3,8	4,9	1,5
Dänemark	69	+68,3	82	+60,8	1,8	1,2
Estland	5	x	13	x	0,3	2,6
Finnland	33	+22,2	40	-13,0	0,9	1,2
Frankreich	111	-17,8	171	-0,6	3,9	1,5
Griechenland	2	-71,4	2	-71,4	-	1,0
Irland, Republik	-	-	-	-	-	-
Italien	133	+41,5	322	+140,3	7,3	2,4
Lettland	-	-	-	-	-	-
Litauen	4	x	4	x	0,1	1,0
Luxemburg	14	-26,3	26	-56,7	0,6	1,9
Malta	-	-	-	-	-	-
Niederlande	349	+20,3	627	+12,8	14,1	1,8
Österreich	164	+64,0	232	+28,9	5,2	1,4
Polen	131	+47,2	202	+49,6	4,5	1,5
Portugal	6	-14,3	8	-	0,2	1,3
Schweden	55	-1,8	80	+11,1	1,8	1,5
Slowakische Republik	3	x	3	x	0,1	1,0
Slowenien	2	x	6	x	0,1	3,0
Spanien	60	+11,1	72	-2,7	1,6	1,2
Tschechische Republik	60	+150,0	168	+380,0	3,8	2,8
Ungarn	26	+30,0	61	+90,6	1,4	2,3
Vereinigtes Königreich	159	+29,3	246	+48,2	5,5	1,5
Zypern	-	-	-	-	-	-
Island	6	-	7	-12,5	0,2	1,2
Norwegen	10	-64,3	10	-72,2	0,2	1,0
Russland	44	-35,3	124	+10,7	2,8	2,8
Schweiz	118	-11,9	204	+1,0	4,6	1,7
Ukraine	1	x	1	x	-	1,0
Türkei	14	-6,7	29	+38,1	0,7	2,1
sonstige europäische Länder	71	x	95	x	2,1	1,3
<b>Afrika</b>	<b>24</b>	<b>+300,0</b>	<b>34</b>	<b>+126,7</b>	<b>0,8</b>	<b>1,4</b>
Republik Südafrika	2	+100,0	8	x	0,2	4,0
sonstige afrikanische Länder	22	+340,0	26	+85,7	0,6	1,2
<b>Asien</b>	<b>248</b>	<b>-0,8</b>	<b>660</b>	<b>-5,2</b>	<b>14,9</b>	<b>2,7</b>
Arabische Golfstaaten	18	+260,0	53	x	1,2	2,9
Volksrepublik China und Hongkong	65	-50,0	283	-43,1	6,4	4,4
Indien	22	x	63	x	1,4	2,9
Israel	53	+112,0	57	+26,7	1,3	1,1
Japan	33	+6,5	76	+52,0	1,7	2,3
Südkorea	12	-20,0	37	+37,0	0,8	3,1
Taiwan	12	-14,3	28	+27,3	0,6	2,3
sonstige asiatische Länder	33	x	63	x	1,4	1,9
<b>Amerika</b>	<b>164</b>	<b>+168,9</b>	<b>333</b>	<b>+98,2</b>	<b>7,5</b>	<b>2,0</b>
Kanada	11	+120,0	28	+180,0	0,6	2,5
USA	121	+152,1	253	+80,7	5,7	2,1
Mittelamerika und Karibik	7	-	14	+366,7	0,3	2,0
Brasilien	20	+233,3	33	+153,8	0,7	1,7
sonstige südamerikanische Länder	5	+150,0	5	+150,0	0,1	1,0
<b>Australien</b>	<b>6</b>	<b>x</b>	<b>8</b>	<b>x</b>	<b>0,2</b>	<b>1,3</b>
<b>Neuseeland und Ozeanien</b>	<b>1</b>	<b>x</b>	<b>1</b>	<b>x</b>	<b>-</b>	<b>1,0</b>
<b>Ohne Angabe</b>	<b>182</b>	<b>-22,6</b>	<b>353</b>	<b>-29,7</b>	<b>8,0</b>	<b>1,9</b>

## Noch: 2.4 Leistung der Beherbergungsstätten nach Reisegebieten und Herkunftsländern

**November 2006**

Reisegebiet Herkunftsland (ständiger Wohnsitz)	Ankünfte		Übernachtungen			Mittlere Aufenthalts- dauer <sup>3)</sup>
	aller Gäste	Verän- derung <sup>1)</sup>	aller Gäste	Verän- derung <sup>1)</sup>	Anteil <sup>2)</sup>	
<b>Bergisches Land</b>	<b>78 055</b>	<b>+4,5</b>	<b>182 281</b>	<b>+6,6</b>	<b>100</b>	<b>2,3</b>
<b>Bundesrepublik Deutschland</b>	<b>67 545</b>	<b>+3,2</b>	<b>159 268</b>	<b>+5,8</b>	<b>87,4</b>	<b>2,4</b>
<b>Ausland</b>	<b>10 510</b>	<b>+12,9</b>	<b>23 013</b>	<b>+12,8</b>	<b>12,6</b>	<b>2,2</b>
<b>Europa</b>	<b>8 007</b>	<b>+8,4</b>	<b>16 407</b>	<b>+12,7</b>	<b>71,3</b>	<b>2,0</b>
EU-Länder	6 893	x	13 302	x	57,8	1,9
Belgien	618	+8,2	1 182	+4,6	5,1	1,9
Dänemark	232	+6,9	393	-1,5	1,7	1,7
Estland	4	x	6	x	-	1,5
Finnland	80	-52,4	115	-56,8	0,5	1,4
Frankreich	1 052	+10,0	1 839	+17,4	8,0	1,7
Griechenland	80	+14,3	225	+14,2	1,0	2,8
Irland, Republik	39	+105,3	69	+146,4	0,3	1,8
Italien	533	-8,1	1 062	-11,0	4,6	2,0
Lettland	18	x	32	x	0,1	1,8
Litauen	23	x	35	x	0,2	1,5
Luxemburg	85	-21,3	134	-48,3	0,6	1,6
Malta	11	x	23	x	0,1	2,1
Niederlande	1 029	+69,2	1 850	+78,4	8,0	1,8
Österreich	369	-10,9	804	-3,8	3,5	2,2
Polen	439	+1,4	1 252	+37,6	5,4	2,9
Portugal	71	+18,3	162	+35,0	0,7	2,3
Schweden	255	+22,6	447	+19,2	1,9	1,8
Slowakische Republik	45	x	104	x	0,5	2,3
Slowenien	21	x	58	x	0,3	2,8
Spanien	259	-11,3	527	-6,6	2,3	2,0
Tschechische Republik	225	-3,4	429	-50,3	1,9	1,9
Ungarn	117	+8,3	428	+71,9	1,9	3,7
Vereinigtes Königreich	1 282	+44,9	2 097	+25,6	9,1	1,6
Zypern	6	x	29	x	0,1	4,8
Island	16	-	26	+4,0	0,1	1,6
Norwegen	63	-37,0	107	-35,9	0,5	1,7
Russland	136	-17,1	311	-27,2	1,4	2,3
Schweiz	517	+25,8	911	+23,6	4,0	1,8
Ukraine	44	x	92	x	0,4	2,1
Türkei	137	-54,6	473	-20,8	2,1	3,5
sonstige europäische Länder	201	x	1 185	x	5,1	5,9
<b>Afrika</b>	<b>122</b>	<b>+93,7</b>	<b>341</b>	<b>+65,5</b>	<b>1,5</b>	<b>2,8</b>
Republik Südafrika	30	+66,7	84	+15,1	0,4	2,8
sonstige afrikanische Länder	92	+104,4	257	+93,2	1,1	2,8
<b>Asien</b>	<b>668</b>	<b>+8,6</b>	<b>2 277</b>	<b>-10,4</b>	<b>9,9</b>	<b>3,4</b>
Arabische Golfstaaten	105	+250,0	270	+130,8	1,2	2,6
Volksrepublik China und Hongkong	167	+3,1	567	-23,2	2,5	3,4
Indien	66	x	380	x	1,7	5,8
Israel	36	-	81	-33,1	0,4	2,3
Japan	118	-5,6	364	-9,2	1,6	3,1
Südkorea	22	+10,0	76	-7,3	0,3	3,5
Taiwan	15	-42,3	47	-64,7	0,2	3,1
sonstige asiatische Länder	139	x	492	x	2,1	3,5
<b>Amerika</b>	<b>632</b>	<b>+1,3</b>	<b>1 716</b>	<b>-6,1</b>	<b>7,5</b>	<b>2,7</b>
Kanada	43	+13,2	114	+28,1	0,5	2,7
USA	499	-1,0	1 319	-9,3	5,7	2,6
Mittelamerika und Karibik	24	+71,4	104	+100,0	0,5	4,3
Brasilien	35	-16,7	100	-29,6	0,4	2,9
sonstige südamerikanische Länder	31	+19,2	79	-11,2	0,3	2,5
<b>Australien</b>	<b>23</b>	<b>x</b>	<b>64</b>	<b>x</b>	<b>0,3</b>	<b>2,8</b>
<b>Neuseeland und Ozeanien</b>	<b>2</b>	<b>x</b>	<b>6</b>	<b>x</b>	<b>-</b>	<b>3,0</b>
<b>Ohne Angabe</b>	<b>1 056</b>	<b>+93,8</b>	<b>2 202</b>	<b>+99,8</b>	<b>9,6</b>	<b>2,1</b>



## Noch: 2.4 Leistung der Beherbergungsstätten nach Reisegebieten und Herkunftsländern

**November 2006**

Reisegebiet Herkunftsland (ständiger Wohnsitz)	Ankünfte		Übernachtungen			Mittlere Aufenthalts- dauer <sup>3)</sup>
	aller Gäste	Verän- derung <sup>1)</sup>	aller Gäste	Verän- derung <sup>1)</sup>	Anteil <sup>2)</sup>	
<b>Bonn und Rhein-Sieg-Kreis</b>	<b>105 152</b>	<b>+3,6</b>	<b>199 598</b>	<b>+2,5</b>	<b>100</b>	<b>1,9</b>
<b>Bundesrepublik Deutschland</b>	<b>90 512</b>	<b>+4,0</b>	<b>167 370</b>	<b>+2,9</b>	<b>83,9</b>	<b>1,8</b>
<b>Ausland</b>	<b>14 640</b>	<b>+1,3</b>	<b>32 228</b>	<b>+0,6</b>	<b>16,1</b>	<b>2,2</b>
<b>Europa</b>	<b>11 403</b>	<b>+5,2</b>	<b>23 706</b>	<b>+4,7</b>	<b>73,6</b>	<b>2,1</b>
EU-Länder	9 727	x	19 923	x	61,8	2,0
Belgien	2 028	+115,1	3 479	+86,3	10,8	1,7
Dänemark	150	-15,7	378	+2,4	1,2	2,5
Estland	35	x	70	x	0,2	2,0
Finnland	122	+32,6	241	+40,1	0,7	2,0
Frankreich	994	+4,2	2 259	-3,0	7,0	2,3
Griechenland	80	-5,9	215	+12,0	0,7	2,7
Irland, Republik	85	+30,8	156	-4,9	0,5	1,8
Italien	562	-24,8	1 206	-23,0	3,7	2,1
Lettland	14	x	63	x	0,2	4,5
Litauen	57	x	122	x	0,4	2,1
Luxemburg	125	+76,1	197	+95,0	0,6	1,6
Malta	-	-	-	-	-	-
Niederlande	1 473	+41,1	2 591	+41,6	8,0	1,8
Österreich	636	-38,1	1 540	-17,7	4,8	2,4
Polen	345	+78,8	1 384	+120,7	4,3	4,0
Portugal	80	+63,3	166	+32,8	0,5	2,1
Schweden	172	+4,9	342	+1,2	1,1	2,0
Slowakische Republik	28	x	53	x	0,2	1,9
Slowenien	16	x	39	x	0,1	2,4
Spanien	296	-3,9	572	-11,7	1,8	1,9
Tschechische Republik	249	-16,7	514	-35,3	1,6	2,1
Ungarn	70	-30,0	216	-17,9	0,7	3,1
Vereinigtes Königreich	2 109	-7,4	4 119	-15,6	12,8	2,0
Zypern	1	x	1	x	-	1,0
Island	11	-15,4	24	-46,7	0,1	2,2
Norwegen	82	-14,6	151	-18,8	0,5	1,8
Russland	199	+51,9	611	+57,9	1,9	3,1
Schweiz	687	-16,1	1 315	-13,2	4,1	1,9
Ukraine	43	x	114	x	0,4	2,7
Türkei	188	+75,7	483	+82,3	1,5	2,6
sonstige europäische Länder	466	x	1 085	x	3,4	2,3
<b>Afrika</b>	<b>205</b>	<b>-20,2</b>	<b>494</b>	<b>-51,6</b>	<b>1,5</b>	<b>2,4</b>
Republik Südafrika	48	-44,8	127	-62,1	0,4	2,6
sonstige afrikanische Länder	157	-7,6	367	-46,5	1,1	2,3
<b>Asien</b>	<b>1 401</b>	<b>-6,4</b>	<b>3 793</b>	<b>+3,4</b>	<b>11,8</b>	<b>2,7</b>
Arabische Golfstaaten	181	-0,5	905	+25,2	2,8	5,0
Volksrepublik China und Hongkong	472	-3,5	1 145	+31,0	3,6	2,4
Indien	66	x	177	x	0,5	2,7
Israel	67	+24,1	107	-7,8	0,3	1,6
Japan	365	+4,3	774	+6,6	2,4	2,1
Südkorea	20	-60,0	39	-58,9	0,1	2,0
Taiwan	19	-45,7	72	-31,4	0,2	3,8
sonstige asiatische Länder	211	x	574	x	1,8	2,7
<b>Amerika</b>	<b>1 271</b>	<b>-6,4</b>	<b>3 491</b>	<b>+0,2</b>	<b>10,8</b>	<b>2,7</b>
Kanada	125	+81,2	282	+59,3	0,9	2,3
USA	983	-12,5	2 377	-12,6	7,4	2,4
Mittelamerika und Karibik	34	-35,8	92	-48,0	0,3	2,7
Brasilien	57	+35,7	134	-8,2	0,4	2,4
sonstige südamerikanische Länder	72	+2,9	606	+131,3	1,9	8,4
<b>Australien</b>	<b>72</b>	<b>x</b>	<b>211</b>	<b>x</b>	<b>0,7</b>	<b>2,9</b>
<b>Neuseeland und Ozeanien</b>	<b>11</b>	<b>x</b>	<b>27</b>	<b>x</b>	<b>0,1</b>	<b>2,5</b>
<b>Ohne Angabe</b>	<b>277</b>	<b>-3,1</b>	<b>506</b>	<b>-16,2</b>	<b>1,6</b>	<b>1,8</b>

## Noch: 2.4 Leistung der Beherbergungsstätten nach Reisegebieten und Herkunftsländern

**November 2006**

Reisegebiet Herkunftsland (ständiger Wohnsitz)	Ankünfte		Übernachtungen			Mittlere Aufenthalts- dauer <sup>3)</sup>
	aller Gäste	Verän- derung <sup>1)</sup>	aller Gäste	Verän- derung <sup>1)</sup>	Anteil <sup>2)</sup>	
<b>Köln und Region</b>	<b>253 343</b>	<b>+5,4</b>	<b>441 693</b>	<b>+5,7</b>	<b>100</b>	<b>1,7</b>
<b>Bundesrepublik Deutschland</b>	<b>180 077</b>	<b>+3,6</b>	<b>298 794</b>	<b>+4,1</b>	<b>67,6</b>	<b>1,7</b>
<b>Ausland</b>	<b>73 266</b>	<b>+10,2</b>	<b>142 899</b>	<b>+9,2</b>	<b>32,4</b>	<b>2,0</b>
<b>Europa</b>	<b>55 021</b>	<b>+10,7</b>	<b>103 673</b>	<b>+10,7</b>	<b>72,5</b>	<b>1,9</b>
EU-Länder	46 422	x	85 553	x	59,9	1,8
Belgien	4 834	+34,7	7 023	+25,5	4,9	1,5
Dänemark	643	-6,0	1 319	-1,3	0,9	2,1
Estland	66	x	127	x	0,1	1,9
Finnland	489	-5,8	978	-3,2	0,7	2,0
Frankreich	4 032	+7,7	6 633	+6,0	4,6	1,6
Griechenland	413	+9,0	1 008	+7,0	0,7	2,4
Irland, Republik	692	+91,7	1 502	+89,2	1,1	2,2
Italien	3 699	+16,9	7 607	+11,2	5,3	2,1
Lettland	78	x	147	x	0,1	1,9
Litauen	55	x	96	x	0,1	1,7
Luxemburg	1 043	+33,5	1 591	+39,4	1,1	1,5
Malta	19	x	36	x	-	1,9
Niederlande	7 658	+14,1	12 431	+15,0	8,7	1,6
Österreich	2 473	-3,9	4 820	+7,3	3,4	1,9
Polen	868	-6,8	1 656	-15,4	1,2	1,9
Portugal	485	+27,0	998	+30,8	0,7	2,1
Schweden	999	+28,2	1 881	+28,0	1,3	1,9
Slowakische Republik	90	x	165	x	0,1	1,8
Slowenien	55	x	113	x	0,1	2,1
Spanien	2 804	+22,1	5 767	+22,0	4,0	2,1
Tschechische Republik	620	-5,9	1 290	-2,5	0,9	2,1
Ungarn	462	-35,7	905	-39,1	0,6	2,0
Vereinigtes Königreich	13 777	+6,9	27 311	+9,3	19,1	2,0
Zypern	68	x	149	x	0,1	2,2
Island	143	-35,0	316	-31,0	0,2	2,2
Norwegen	658	+10,8	1 121	+0,4	0,8	1,7
Russland	1 418	-6,3	3 535	+0,3	2,5	2,5
Schweiz	3 107	+10,1	5 732	+9,3	4,0	1,8
Ukraine	139	x	363	x	0,3	2,6
Türkei	1 604	-19,9	3 774	-16,2	2,6	2,4
sonstige europäische Länder	1 530	x	3 279	x	2,3	2,1
<b>Afrika</b>	<b>729</b>	<b>-16,0</b>	<b>1 967</b>	<b>-9,0</b>	<b>1,4</b>	<b>2,7</b>
Republik Südafrika	104	+5,1	237	+9,2	0,2	2,3
sonstige afrikanische Länder	625	-18,7	1 730	-11,0	1,2	2,8
<b>Asien</b>	<b>7 540</b>	<b>-5,4</b>	<b>16 398</b>	<b>-0,3</b>	<b>11,5</b>	<b>2,2</b>
Arabische Golfstaaten	725	-5,0	2 109	-1,7	1,5	2,9
Volksrepublik China und Hongkong	1 761	-12,8	3 499	-0,5	2,4	2,0
Indien	232	x	773	x	0,5	3,3
Israel	396	+18,6	881	+4,5	0,6	2,2
Japan	1 433	+0,3	2 772	-4,0	1,9	1,9
Südkorea	248	-26,2	884	+4,0	0,6	3,6
Taiwan	253	-35,1	646	-28,1	0,5	2,6
sonstige asiatische Länder	2 492	x	4 834	x	3,4	1,9
<b>Amerika</b>	<b>6 975</b>	<b>+29,6</b>	<b>15 119</b>	<b>+25,0</b>	<b>10,6</b>	<b>2,2</b>
Kanada	463	+23,5	1 016	+17,3	0,7	2,2
USA	5 333	+30,3	11 373	+23,7	8,0	2,1
Mittelamerika und Karibik	272	-6,2	520	-0,6	0,4	1,9
Brasilien	496	+110,2	1 149	+101,9	0,8	2,3
sonstige südamerikanische Länder	411	+6,2	1 061	+12,5	0,7	2,6
<b>Australien</b>	<b>412</b>	<b>x</b>	<b>945</b>	<b>x</b>	<b>0,7</b>	<b>2,3</b>
<b>Neuseeland und Ozeanien</b>	<b>65</b>	<b>x</b>	<b>134</b>	<b>x</b>	<b>0,1</b>	<b>2,1</b>
<b>Ohne Angabe</b>	<b>2 524</b>	<b>+32,1</b>	<b>4 663</b>	<b>-6,3</b>	<b>3,3</b>	<b>1,8</b>

## Noch: 2.4 Leistung der Beherbergungsstätten nach Reisegebieten und Herkunftsländern

**November 2006**

Reisegebiet Herkunftsland (ständiger Wohnsitz)	Ankünfte		Übernachtungen			Mittlere Aufenthalts- dauer <sup>3)</sup>
	aller Gäste	Verän- derung <sup>1)</sup>	aller Gäste	Verän- derung <sup>1)</sup>	Anteil <sup>2)</sup>	
<b>Düsseldorf und Kreis Mettmann</b>	<b>193 862</b>	<b>+3,9</b>	<b>337 890</b>	<b>+5,0</b>	<b>100</b>	<b>1,7</b>
<b>Bundesrepublik Deutschland</b>	<b>129 204</b>	<b>+1,6</b>	<b>212 734</b>	<b>+4,9</b>	<b>63,0</b>	<b>1,6</b>
<b>Ausland</b>	<b>64 658</b>	<b>+9,0</b>	<b>125 156</b>	<b>+5,2</b>	<b>37,0</b>	<b>1,9</b>
<b>Europa</b>	<b>44 703</b>	<b>+9,2</b>	<b>80 301</b>	<b>+6,7</b>	<b>64,2</b>	<b>1,8</b>
EU-Länder	38 299	x	67 806	x	54,2	1,8
Belgien	2 246	+25,8	3 269	+33,3	2,6	1,5
Dänemark	1 012	+62,2	1 620	+31,8	1,3	1,6
Estland	57	x	106	x	0,1	1,9
Finnland	1 190	-1,8	2 218	+0,8	1,8	1,9
Frankreich	3 440	+5,3	5 830	+4,6	4,7	1,7
Griechenland	858	+0,1	2 071	+2,7	1,7	2,4
Irland, Republik	617	-11,5	1 286	-16,9	1,0	2,1
Italien	3 396	-0,1	6 997	-4,4	5,6	2,1
Lettland	104	x	165	x	0,1	1,6
Litauen	53	x	104	x	0,1	2,0
Luxemburg	413	+2,7	593	+11,7	0,5	1,4
Malta	10	x	25	x	-	2,5
Niederlande	6 748	+3,4	10 893	+8,9	8,7	1,6
Österreich	2 342	+19,2	3 890	+10,2	3,1	1,7
Polen	796	-3,4	1 493	-30,2	1,2	1,9
Portugal	337	-4,0	761	-2,6	0,6	2,3
Schweden	1 385	-11,7	2 390	-11,2	1,9	1,7
Slowakische Republik	137	x	233	x	0,2	1,7
Slowenien	48	x	115	x	0,1	2,4
Spanien	2 867	+2,0	5 139	+0,2	4,1	1,8
Tschechische Republik	472	+13,7	866	-8,7	0,7	1,8
Ungarn	398	+7,0	1 077	-3,9	0,9	2,7
Vereinigtes Königreich	9 352	+17,4	16 624	+14,5	13,3	1,8
Zypern	21	x	41	x	-	2,0
Island	66	+73,7	117	+72,1	0,1	1,8
Norwegen	630	+20,7	1 141	+22,4	0,9	1,8
Russland	1 349	+20,0	3 256	+12,2	2,6	2,4
Schweiz	2 470	+0,8	4 107	+1,3	3,3	1,7
Ukraine	80	x	165	x	0,1	2,1
Türkei	799	+4,6	1 624	+3,1	1,3	2,0
sonstige europäische Länder	1 010	x	2 085	x	1,7	2,1
<b>Afrika</b>	<b>751</b>	<b>+30,6</b>	<b>1 850</b>	<b>+21,0</b>	<b>1,5</b>	<b>2,5</b>
Republik Südafrika	176	+10,0	374	+5,1	0,3	2,1
sonstige afrikanische Länder	575	+38,6	1 476	+25,8	1,2	2,6
<b>Asien</b>	<b>8 921</b>	<b>+14,3</b>	<b>21 551</b>	<b>+6,2</b>	<b>17,2</b>	<b>2,4</b>
Arabische Golfstaaten	1 826	+50,3	3 706	+31,0	3,0	2,0
Volksrepublik China und Hongkong	1 261	+15,4	3 549	+24,6	2,8	2,8
Indien	370	x	911	x	0,7	2,5
Israel	420	+5,8	1 165	+11,5	0,9	2,8
Japan	3 055	-0,5	6 780	-4,4	5,4	2,2
Südkorea	397	-10,8	1 132	-30,9	0,9	2,9
Taiwan	390	+6,6	1 337	+2,9	1,1	3,4
sonstige asiatische Länder	1 202	x	2 971	x	2,4	2,5
<b>Amerika</b>	<b>6 405</b>	<b>+15,9</b>	<b>14 611</b>	<b>+2,4</b>	<b>11,7</b>	<b>2,3</b>
Kanada	371	-12,5	958	+2,0	0,8	2,6
USA	5 189	+18,7	11 515	+12,4	9,2	2,2
Mittelamerika und Karibik	187	-16,5	463	-49,5	0,4	2,5
Brasilien	377	+33,7	913	+21,9	0,7	2,4
sonstige südamerikanische Länder	281	+24,9	762	-46,2	0,6	2,7
<b>Australien</b>	<b>380</b>	<b>x</b>	<b>1 019</b>	<b>x</b>	<b>0,8</b>	<b>2,7</b>
<b>Neuseeland und Ozeanien</b>	<b>63</b>	<b>x</b>	<b>109</b>	<b>x</b>	<b>0,1</b>	<b>1,7</b>
<b>Ohne Angabe</b>	<b>3 435</b>	<b>-12,4</b>	<b>5 715</b>	<b>-7,3</b>	<b>4,6</b>	<b>1,7</b>

## Noch: 2.4 Leistung der Beherbergungsstätten nach Reisegebieten und Herkunftsländern

**November 2006**

Reisegebiet Herkunftsland (ständiger Wohnsitz)	Ankünfte		Übernachtungen			Mittlere Aufenthalts- dauer <sup>3)</sup>
	aller Gäste	Verän- derung <sup>1)</sup>	aller Gäste	Verän- derung <sup>1)</sup>	Anteil <sup>2)</sup>	
<b>Ruhrgebiet</b>	<b>218 975</b>	<b>+3,4</b>	<b>404 342</b>	<b>+0,9</b>	<b>100</b>	<b>1,8</b>
<b>Bundesrepublik Deutschland</b>	<b>186 561</b>	<b>+1,1</b>	<b>339 678</b>	<b>-1,9</b>	<b>84,0</b>	<b>1,8</b>
<b>Ausland</b>	<b>32 414</b>	<b>+19,1</b>	<b>64 664</b>	<b>+18,5</b>	<b>16,0</b>	<b>2,0</b>
<b>Europa</b>	<b>26 417</b>	<b>+18,5</b>	<b>49 585</b>	<b>+17,9</b>	<b>76,7</b>	<b>1,9</b>
EU-Länder	21 422	x	39 708	x	61,4	1,9
Belgien	1 297	+46,2	2 272	+53,0	3,5	1,8
Dänemark	825	+21,0	1 326	+18,7	2,1	1,6
Estland	85	x	109	x	0,2	1,3
Finnland	407	+1,8	765	+8,4	1,2	1,9
Frankreich	1 730	+0,9	2 910	+2,1	4,5	1,7
Griechenland	333	+14,4	872	+6,3	1,3	2,6
Irland, Republik	94	-19,0	217	+1,9	0,3	2,3
Italien	1 687	+18,0	3 335	+3,7	5,2	2,0
Lettland	199	x	396	x	0,6	2,0
Litauen	245	x	373	x	0,6	1,5
Luxemburg	229	-12,9	370	-12,9	0,6	1,6
Malta	-	-	-	-	-	-
Niederlande	4 526	+34,6	7 739	+35,7	12,0	1,7
Österreich	1 579	-8,7	3 208	+1,4	5,0	2,0
Polen	1 568	+31,2	3 424	+40,7	5,3	2,2
Portugal	355	+10,2	534	-5,2	0,8	1,5
Schweden	819	-3,0	1 245	-10,8	1,9	1,5
Slowakische Republik	158	x	316	x	0,5	2,0
Slowenien	183	x	351	x	0,5	1,9
Spanien	977	+9,8	1 719	+7,2	2,7	1,8
Tschechische Republik	779	+38,1	1 413	+34,4	2,2	1,8
Ungarn	345	-4,2	1 286	+58,4	2,0	3,7
Vereinigtes Königreich	2 986	+15,1	5 441	+18,7	8,4	1,8
Zypern	16	x	87	x	0,1	5,4
Island	37	+94,7	78	+52,9	0,1	2,1
Norwegen	291	+2,8	434	-13,2	0,7	1,5
Russland	871	+58,1	1 846	+25,3	2,9	2,1
Schweiz	1 680	+9,1	2 803	-	4,3	1,7
Ukraine	167	x	433	x	0,7	2,6
Türkei	686	-12,1	1 625	-6,1	2,5	2,4
sonstige europäische Länder	1 263	x	2 658	x	4,1	2,1
<b>Afrika</b>	<b>255</b>	<b>+32,8</b>	<b>619</b>	<b>-4,9</b>	<b>1,0</b>	<b>2,4</b>
Republik Südafrika	86	+68,6	235	+56,7	0,4	2,7
sonstige afrikanische Länder	169	+19,9	384	-23,4	0,6	2,3
<b>Asien</b>	<b>2 304</b>	<b>+38,4</b>	<b>7 369</b>	<b>+46,4</b>	<b>11,4</b>	<b>3,2</b>
Arabische Golfstaaten	110	-16,7	390	-55,6	0,6	3,5
Volksrepublik China und Hongkong	755	+115,7	2 765	+194,1	4,3	3,7
Indien	353	x	1 096	x	1,7	3,1
Israel	117	+31,5	279	+18,7	0,4	2,4
Japan	378	-2,8	818	+6,8	1,3	2,2
Südkorea	113	+61,4	301	+58,4	0,5	2,7
Taiwan	44	-29,0	108	-37,9	0,2	2,5
sonstige asiatische Länder	434	x	1 612	x	2,5	3,7
<b>Amerika</b>	<b>2 089</b>	<b>+24,0</b>	<b>4 637</b>	<b>+15,4</b>	<b>7,2</b>	<b>2,2</b>
Kanada	234	+55,0	419	+2,9	0,6	1,8
USA	1 417	+20,2	3 082	+15,4	4,8	2,2
Mittelamerika und Karibik	134	+18,6	321	+3,2	0,5	2,4
Brasilien	165	+12,2	577	+42,5	0,9	3,5
sonstige südamerikanische Länder	139	+46,3	238	+5,8	0,4	1,7
<b>Australien</b>	<b>125</b>	<b>x</b>	<b>322</b>	<b>x</b>	<b>0,5</b>	<b>2,6</b>
<b>Neuseeland und Ozeanien</b>	<b>16</b>	<b>x</b>	<b>36</b>	<b>x</b>	<b>0,1</b>	<b>2,3</b>
<b>Ohne Angabe</b>	<b>1 208</b>	<b>+28,6</b>	<b>2 096</b>	<b>+50,4</b>	<b>3,2</b>	<b>1,7</b>

## Noch: 2.4 Leistung der Beherbergungsstätten nach Reisegebieten und Herkunftsländern

**November 2006**

Reisegebiet Herkunftsland (ständiger Wohnsitz)	Ankünfte		Übernachtungen			Mittlere Aufenthalts- dauer <sup>3)</sup>
	aller Gäste	Verän- derung <sup>1)</sup>	aller Gäste	Verän- derung <sup>1)</sup>	Anteil <sup>2)</sup>	
<b>Nordrhein-Westfalen</b>	<b>1 458 742</b>	<b>+4,2</b>	<b>3 148 452</b>	<b>+3,6</b>	<b>100</b>	<b>2,2</b>
<b>Bundesrepublik Deutschland</b>	<b>1 180 428</b>	<b>+2,9</b>	<b>2 577 363</b>	<b>+2,8</b>	<b>81,9</b>	<b>2,2</b>
<b>Ausland</b>	<b>278 314</b>	<b>+10,1</b>	<b>571 089</b>	<b>+7,3</b>	<b>18,1</b>	<b>2,1</b>
<b>Europa</b>	<b>214 900</b>	<b>+10,3</b>	<b>420 768</b>	<b>+8,0</b>	<b>73,7</b>	<b>2,0</b>
EU-Länder	184 568	x	356 616	x	62,4	1,9
Belgien	19 375	+30,1	36 543	+22,9	6,4	1,9
Dänemark	4 561	+8,9	8 154	+5,6	1,4	1,8
Estland	358	x	710	x	0,1	2,0
Finnland	2 888	-1,6	5 584	+0,8	1,0	1,9
Frankreich	15 804	+5,8	27 674	+7,3	4,8	1,8
Griechenland	2 177	+1,5	5 469	-1,4	1,0	2,5
Irland, Republik	2 028	+8,3	4 214	+9,5	0,7	2,1
Italien	12 771	+6,8	25 994	+0,8	4,6	2,0
Lettland	540	x	1 109	x	0,2	2,1
Litauen	584	x	987	x	0,2	1,7
Luxemburg	2 339	+7,2	3 615	+1,6	0,6	1,5
Malta	93	x	231	x	-	2,5
Niederlande	41 841	+6,0	80 613	+5,6	14,1	1,9
Österreich	10 051	-1,4	19 624	+3,3	3,4	2,0
Polen	10 019	+67,1	20 918	+29,1	3,7	2,1
Portugal	1 663	+9,6	3 491	+7,8	0,6	2,1
Schweden	4 928	+0,1	8 605	-0,9	1,5	1,7
Slowakische Republik	701	x	1 370	x	0,2	2,0
Slowenien	462	x	941	x	0,2	2,0
Spanien	8 906	+8,3	17 384	+9,4	3,0	2,0
Tschechische Republik	3 441	+3,9	7 402	-6,6	1,3	2,2
Ungarn	1 938	-15,4	5 109	-5,4	0,9	2,6
Vereinigtes Königreich	36 966	+8,7	70 527	+6,0	12,3	1,9
Zypern	134	x	348	x	0,1	2,6
Island	342	-11,9	689	-13,2	0,1	2,0
Norwegen	2 205	+5,6	3 864	+1,2	0,7	1,8
Russland	5 950	+25,9	13 870	+14,1	2,4	2,3
Schweiz	11 150	+2,3	20 123	+4,2	3,5	1,8
Ukraine	663	x	1 674	x	0,3	2,5
Türkei	4 342	-11,4	10 107	-7,5	1,8	2,3
sonstige europäische Länder	5 680	x	13 825	x	2,4	2,4
<b>Afrika</b>	<b>2 378</b>	<b>+6,8</b>	<b>6 248</b>	<b>-1,5</b>	<b>1,1</b>	<b>2,6</b>
Republik Südafrika	536	+5,5	1 354	-2,4	0,2	2,5
sonstige afrikanische Länder	1 842	+7,2	4 894	-1,2	0,9	2,7
<b>Asien</b>	<b>24 705</b>	<b>+6,8</b>	<b>64 024</b>	<b>+6,8</b>	<b>11,2</b>	<b>2,6</b>
Arabische Golfstaaten	3 332	+22,8	9 207	+15,4	1,6	2,8
Volksrepublik China und Hongkong	5 519	+7,3	15 317	+21,8	2,7	2,8
Indien	1 362	x	4 134	x	0,7	3,0
Israel	1 292	+12,2	3 104	+7,1	0,5	2,4
Japan	6 104	-0,8	13 635	-4,2	2,4	2,2
Südkorea	1 123	-4,6	3 545	-11,1	0,6	3,2
Taiwan	870	-14,8	2 702	-12,1	0,5	3,1
sonstige asiatische Länder	5 103	x	12 380	x	2,2	2,4
<b>Amerika</b>	<b>21 645</b>	<b>+19,3</b>	<b>51 369</b>	<b>+11,8</b>	<b>9,0</b>	<b>2,4</b>
Kanada	1 690	+19,5	4 344	+20,8	0,8	2,6
USA	16 621	+20,2	37 869	+12,7	6,6	2,3
Mittelamerika und Karibik	824	+5,0	2 093	-9,2	0,4	2,5
Brasilien	1 412	+33,8	3 780	+28,7	0,7	2,7
sonstige südamerikanische Länder	1 098	+2,9	3 283	-6,7	0,6	3,0
<b>Australien</b>	<b>1 304</b>	<b>x</b>	<b>3 520</b>	<b>x</b>	<b>0,6</b>	<b>2,7</b>
<b>Neuseeland und Ozeanien</b>	<b>207</b>	<b>x</b>	<b>447</b>	<b>x</b>	<b>0,1</b>	<b>2,2</b>
<b>Ohne Angabe</b>	<b>13 175</b>	<b>+14,0</b>	<b>24 713</b>	<b>+7,3</b>	<b>4,3</b>	<b>1,9</b>

## 3.1 Leistung der Beherbergungs

Januar bis

Amtliche Schlüsselnummer	Verwaltungsbezirk	Ankünfte			
		aller Gäste	Veränderung <sup>1)</sup>	ausländischer Gäste	Veränderung <sup>1)</sup>
	<b>Kreisfreie Städte</b>				
<b>111 000</b>	<b>Düsseldorf</b>	<b>1 520 479</b>	<b>+7,6</b>	<b>560 069</b>	<b>+11,4</b>
<b>112 000</b>	<b>Duisburg</b>	<b>163 848</b>	<b>+3,1</b>	<b>30 038</b>	<b>+12,4</b>
<b>113 000</b>	<b>Essen</b>	<b>428 464</b>	<b>+9,6</b>	<b>79 721</b>	<b>+19,6</b>
<b>114 000</b>	<b>Krefeld</b>	<b>104 448</b>	<b>+2,0</b>	<b>22 003</b>	<b>-7,9</b>
<b>116 000</b>	<b>Mönchengladbach</b>	<b>106 117</b>	<b>+4,2</b>	<b>18 401</b>	<b>-12,4</b>
<b>117 000</b>	<b>Mülheim an der Ruhr</b>	<b>79 215</b>	<b>+4,7</b>	<b>11 228</b>	<b>+24,9</b>
<b>119 000</b>	<b>Oberhausen</b>	<b>125 967</b>	<b>+10,3</b>	<b>21 993</b>	<b>+62,9</b>
<b>120 000</b>	<b>Remscheid</b>	<b>55 221</b>	<b>-3,2</b>	<b>12 916</b>	<b>-11,0</b>
<b>122 000</b>	<b>Solingen</b>	<b>52 870</b>	<b>-2,3</b>	<b>8 003</b>	<b>-5,3</b>
<b>124 000</b>	<b>Wuppertal</b>	<b>141 560</b>	<b>+4,7</b>	<b>28 943</b>	<b>+28,4</b>
<b>154 000</b>	<b>Kreis Kleve</b>	<b>317 551</b>	<b>-7,7</b>	<b>64 431</b>	<b>+0,4</b>
154 004	Bedburg-Hau	.	.	.	.
154 008	Emmerich am Rhein, Stadt	9 273	-2,8	2 533	+5,5
154 012	Geldern, Stadt	20 418	-8,1	1 009	-26,9
154 016	Goch, Stadt	15 814	+5,0	1 796	+37,8
154 020	Issum	.	.	.	.
154 024	Kalkar, Stadt	87 124	-9,5	37 771	-3,4
154 028	Kerken	14 116	+1,3	1 173	+40,6
154 032	Kevelaer, Stadt	49 238	-21,0	5 275	+43,1
154 036	Kleve, Stadt	54 526	-7,4	10 767	-2,5
154 040	Kranenburg	.	.	.	.
154 044	Rees, Stadt	11 978	+7,0	1 164	-16,1
154 048	Rheurdt	7 430	+0,4	456	+9,6
154 052	Straelen, Stadt	17 320	-3,2	1 182	-3,1
154 056	Uedem	.	.	.	.
154 060	Wachtendonk	3 609	+25,2	165	-21,8
154 064	Weeze	1 555	+41,1	104	x
<b>158 000</b>	<b>Kreis Mettmann</b>	<b>439 341</b>	<b>+6,7</b>	<b>95 016</b>	<b>+6,2</b>
158 004	Erkrath, Stadt	21 768	+9,5	5 280	+21,4
158 008	Haan, Stadt	23 514	+1,9	3 075	-3,6
158 012	Heiligenhaus, Stadt	.	.	.	.
158 016	Hilden, Stadt	50 614	-12,3	10 449	+6,4
158 020	Langenfeld (Rhld.), Stadt	21 127	-0,8	3 190	+32,1
158 024	Mettmann, Stadt	57 877	+9,0	8 404	+20,4
158 026	Monheim am Rhein, Stadt	24 703	-13,9	8 955	-30,4
158 028	Ratingen, Stadt	193 019	+21,5	48 707	+16,0
158 032	Velbert, Stadt	30 986	-12,1	4 455	-19,5
158 036	Wülfrath, Stadt	.	.	.	.
<b>162 000</b>	<b>Rhein-Kreis Neuss</b>	<b>302 927</b>	<b>+3,6</b>	<b>69 316</b>	<b>+2,1</b>
162 004	Dormagen, Stadt	32 224	-3,5	8 148	+5,8
162 008	Grevenbroich, Stadt	14 770	-3,0	4 767	+11,6
162 012	Jüchen	.	.	.	.
162 016	Kaarst, Stadt	34 864	-0,5	6 265	-4,9
162 020	Korschenbroich, Stadt	.	.	.	.
162 022	Meerbusch, Stadt	29 895	+8,8	5 348	+4,7
162 024	Neuss, Stadt	182 025	+5,4	43 999	+1,7
162 028	Rommerskirchen	3 588	+5,4	105	-17,3
<b>166 000</b>	<b>Kreis Viersen</b>	<b>157 187</b>	<b>+17,2</b>	<b>15 537</b>	<b>+32,2</b>
166 004	Brüggen	21 129	+3,6	1 566	+13,6
166 008	Grefrath	.	.	.	.
166 012	Kempen, Stadt	7 261	+35,1	1 171	+74,8
166 016	Nettetal, Stadt	60 800	+6,0	3 710	+29,8
166 020	Niederkrüchten	4 485	+41,8	433	+3,1
166 024	Schwalmtal	.	.	.	.
166 028	Tönisvorst, Stadt	5 828	+17,5	22	-65,6
166 032	Viersen, Stadt	14 891	+27,7	1 158	-10,7
166 036	Willich, Stadt	29 997	+58,3	5 497	+85,8
<b>170 000</b>	<b>Kreis Wesel</b>	<b>262 287</b>	<b>+2,2</b>	<b>38 034</b>	<b>+24,1</b>
170 004	Alpen	.	.	.	.
170 008	Dinslaken, Stadt	14 402	+5,6	1 643	+39,7
170 012	Hamminkeln, Stadt	11 034	-1,3	789	+81,8
170 016	Hünxe	.	.	.	.

1) Veränderung gegenüber dem Vorjahresmonat in % - 2) mittlere Aufenthaltsdauer (in Tagen) = Übernachtungen / Ankünfte - 3) mittlere Auslastung der

## stätten nach Verwaltungsbezirken

November 2006

Übernachtungen				Mittlere Aufenthaltsdauer <sup>2)</sup>		Mittlere Auslastung der angebotenen Betten <sup>3)</sup>	Amtliche Schlüssel- nummer
aller Gäste	Veränderung <sup>1)</sup>	ausländischer Gäste	Veränderung <sup>1)</sup>	aller Gäste	ausländischer Gäste		
<b>2 682 020</b>	<b>+7,6</b>	<b>1 106 370</b>	<b>+9,8</b>	<b>1,8</b>	<b>2,0</b>	<b>41,7</b>	<b>111 000</b>
322 678	+1,6	69 374	+10,2	2,0	2,3	37,2	112 000
917 995	+2,1	173 710	+8,4	2,1	2,2	37,3	113 000
219 044	+1,7	48 576	-11,7	2,1	2,2	39,3	114 000
204 287	+8,9	42 132	-7,7	1,9	2,3	33,2	116 000
146 148	-0,5	27 691	+12,9	1,8	2,5	29,2	117 000
211 049	+11,2	39 370	+53,4	1,7	1,8	40,2	119 000
92 831	-2,7	20 014	-15,9	1,7	1,5	30,7	120 000
119 921	+4,7	22 376	-2,0	2,3	2,8	28,2	122 000
341 791	+9,9	63 396	+24,6	2,4	2,2	40,4	124 000
<b>680 314</b>	<b>-4,9</b>	<b>119 776</b>	<b>+1,9</b>	<b>2,1</b>	<b>1,9</b>	<b>25,2</b>	<b>154 000</b>
20 606	+13,7	5 144	+21,8	2,2	2,0	20,1	154 004
80 374	-1,2	1 761	-24,6	3,9	1,7	44,4	154 008
28 826	-8,6	3 349	+41,1	1,8	1,9	33,4	154 012
162 207	-11,5	64 597	-6,0	1,9	1,7	22,8	154 016
24 293	+4,0	1 780	+66,8	1,7	1,5	9,8	154 020
105 713	-9,8	9 329	+43,3	2,1	1,8	17,2	154 024
110 136	+0,3	25 006	+18,6	2,0	2,3	35,9	154 028
22 704	-0,1	2 225	-45,6	1,9	1,9	11,2	154 032
15 607	-5,6	2 004	+13,0	2,1	4,4	22,5	154 036
31 470	-5,9	1 921	-25,7	1,8	1,6	33,5	154 040
5 488	+31,2	478	-8,1	1,5	2,9	26,2	154 044
5 101	-15,1	124	x	3,3	1,2	17,9	154 048
<b>840 885</b>	<b>+7,1</b>	<b>213 176</b>	<b>+9,6</b>	<b>1,9</b>	<b>2,2</b>	<b>36,2</b>	<b>154 052</b>
38 280	+0,9	10 358	+9,4	1,8	2,0	28,5	154 056
48 038	-0,8	7 197	-0,2	2,0	2,3	33,9	154 060
100 963	-8,7	22 963	+7,3	2,0	2,2	35,7	154 064
34 084	-0,8	7 215	+29,6	1,6	2,3	31,6	158 000
127 697	+20,4	17 704	+30,8	2,2	2,1	38,4	158 004
48 964	-9,0	16 915	-24,3	2,0	1,9	31,0	158 008
359 723	+15,9	116 035	+16,4	1,9	2,4	41,6	158 012
58 656	-1,2	10 724	+5,6	1,9	2,4	29,1	158 016
<b>602 613</b>	<b>+2,4</b>	<b>158 635</b>	<b>-0,6</b>	<b>2,0</b>	<b>2,3</b>	<b>34,2</b>	<b>158 020</b>
63 079	-4,4	17 297	+1,7	2,0	2,1	28,2	158 024
34 432	-2,7	12 962	+7,1	2,3	2,7	28,3	158 028
63 520	-4,7	13 138	-15,0	1,8	2,1	33,2	162 000
68 771	+14,2	15 413	-5,4	2,3	2,9	34,9	162 004
352 711	+3,5	98 312	+1,5	1,9	2,2	37,1	162 008
10 089	+2,7	206	-29,9	2,8	2,0	31,2	162 012
<b>302 965</b>	<b>+6,9</b>	<b>31 980</b>	<b>+33,3</b>	<b>1,9</b>	<b>2,1</b>	<b>31,1</b>	<b>162 016</b>
43 073	+2,1	3 598	+21,3	2,0	2,3	19,8	162 020
13 294	+17,5	3 113	+58,6	1,8	2,7	30,1	162 022
121 163	-4,7	5 435	-8,3	2,0	1,5	41,5	162 024
9 785	+23,1	2 273	+74,8	2,2	5,2	8,3	162 028
9 805	+24,1	50	-64,5	1,7	2,3	28,5	166 000
22 290	+10,7	2 131	-8,9	1,5	1,8	27,7	166 004
62 958	+38,2	11 969	+84,5	2,1	2,2	42,4	166 008
<b>500 123</b>	<b>-10,9</b>	<b>76 904</b>	<b>+18,2</b>	<b>1,9</b>	<b>2,0</b>	<b>15,1</b>	<b>166 012</b>
31 636	+12,6	4 334	+47,4	2,2	2,6	23,4	166 016
17 930	-5,7	1 653	+109,8	1,6	2,1	10,6	166 020
							166 024
							166 028
							166 032
							166 036
							170 000
							170 004
							170 008
							170 012
							170 016

angebotenen Betten = (Übernachtungen / angebotene Bettentage) \* 100

Januar bis

Amtliche Schlüsselnummer	Verwaltungsbezirk	Ankünfte			
		aller Gäste	Veränderung <sup>1)</sup>	ausländischer Gäste	Veränderung <sup>1)</sup>
	<b>Noch: Kreis Wesel</b>				
170 020	Kamp-Lintfort, Stadt	7 877	-2,0	1 597	+7,4
170 024	Moers, Stadt	57 076	+16,6	12 045	+50,4
170 028	Neukirchen-Vluyn, Stadt	10 229	+9,1	1 451	+6,4
170 032	Rheinberg, Stadt	2 941	+10,2	604	-1,6
170 036	Schermbbeck	33 992	-0,2	4 183	-41,1
170 040	Sonsbeck	6 830	-8,5	349	-14,3
170 044	Voerde (Niederrhein), Stadt	6 879	+1,9	375	+1,9
170 048	Wesel, Stadt	65 191	-8,0	10 300	+88,1
170 052	Xanten, Stadt	40 779	+6,3	3 224	+19,9
<b>100 000</b>	<b>Reg.-Bez. Düsseldorf</b>	<b>4 257 482</b>	<b>+5,3</b>	<b>1 075 649</b>	<b>+10,6</b>
	<b>Kreisfreie Städte</b>				
<b>313 000</b>	<b>Aachen</b>	<b>336 723</b>	<b>+2,6</b>	<b>97 657</b>	<b>+7,6</b>
<b>314 000</b>	<b>Bonn</b>	<b>550 231</b>	<b>-2,8</b>	<b>98 068</b>	<b>+0,5</b>
<b>315 000</b>	<b>Köln</b>	<b>2 211 670</b>	<b>+4,0</b>	<b>718 374</b>	<b>+13,4</b>
<b>316 000</b>	<b>Leverkusen</b>	<b>112 459</b>	<b>-</b>	<b>28 919</b>	<b>-1,9</b>
<b>354 000</b>	<b>Kreis Aachen</b>	<b>180 577</b>	<b>+4,8</b>	<b>41 982</b>	<b>+3,3</b>
354 004	Alsdorf, Stadt	.	.	.	.
354 008	Baesweiler, Stadt	.	.	.	.
354 012	Eschweiler, Stadt	12 214	+1,7	1 769	-0,4
354 016	Herzogenrath, Stadt	7 990	+15,0	422	-4,7
354 020	Monschau, Stadt	63 357	+1,6	22 301	+1,3
354 024	Roetgen	8 349	+11,6	1 457	+135,4
354 028	Simmerath	55 328	+3,2	10 988	-0,9
354 032	Stolberg (Rhld.), Stadt	16 069	+7,6	3 590	-4,3
354 036	Würselen, Stadt	9 824	+13,1	843	+14,4
<b>358 000</b>	<b>Kreis Düren</b>	<b>107 028</b>	<b>-0,4</b>	<b>19 263</b>	<b>+7,8</b>
358 004	Aldenhoven	.	.	.	.
358 008	Düren, Stadt	31 985	-11,7	6 447	+11,8
358 012	Heimbach, Stadt	14 105	+7,4	2 798	+3,7
358 016	Hürtgenwald	19 342	+7,4	4 532	+3,7
358 020	Inden	.	.	.	.
358 024	Jülich, Stadt	7 097	+27,0	1 563	+45,3
358 028	Kreuzau	3 014	-8,6	153	+393,5
358 032	Langerwehe	.	.	.	.
358 036	Linnich, Stadt	.	.	.	.
358 040	Merzenich	-	-	-	-
358 044	Nideggen, Stadt	25 530	+2,1	3 588	-3,5
358 048	Niederzier	1 081	+3,0	-	-
358 052	Nörvenich	-	-	-	-
358 056	Titz	-	-	-	-
358 060	Vettweiß	.	.	.	.
<b>362 000</b>	<b>Rhein-Erft-Kreis</b>	<b>353 258</b>	<b>+3,7</b>	<b>93 984</b>	<b>+8,9</b>
362 004	Bedburg, Stadt	6 851	+6,8	765	+15,0
362 008	Bergheim, Stadt	13 930	+4,6	1 113	-24,9
362 012	Brühl, Stadt	104 657	+19,4	29 076	+24,1
362 016	Elsdorf	3 194	+6,4	701	-1,8
362 020	Erftstadt, Stadt	13 370	-5,1	507	-19,8
362 024	Frechen, Stadt	53 132	+2,7	17 869	+41,7
362 028	Hürth, Stadt	92 931	-12,3	35 115	-12,8
362 032	Kerpen, Stadt	21 472	+6,6	3 706	+35,7
362 036	Pulheim, Stadt	19 611	+13,8	2 686	+42,6
362 040	Wesseling, Stadt	24 110	+13,3	2 446	+28,8
<b>366 000</b>	<b>Kreis Euskirchen</b>	<b>222 000</b>	<b>-2,2</b>	<b>26 336</b>	<b>+5,6</b>
366 004	Bad Münstereifel, Stadt	39 356	+3,5	2 544	+18,3
366 008	Blankenheim	35 524	-2,6	3 063	-5,1
366 012	Dahlem	19 136	-39,7	5 128	-24,4
366 016	Euskirchen, Stadt	29 843	+57,1	5 444	+143,8
366 020	Hellenthal	20 336	-17,5	1 713	-22,8
366 024	Kall	15 512	-5,4	248	-51,1
366 028	Mechernich, Stadt	9 283	+2,1	632	+51,6
366 032	Nettersheim	18 194	+3,3	114	-0,9



## stätten nach Verwaltungsbezirken

November 2006

Übernachtungen				Mittlere Aufenthaltsdauer <sup>2)</sup>		Mittlere Auslastung der angebotenen Betten <sup>3)</sup>	Amtliche Schlüssel- nummer
aller Gäste	Veränderung <sup>1)</sup>	ausländischer Gäste	Veränderung <sup>1)</sup>	aller Gäste	ausländischer Gäste		
20 052	-14,4	4 848	-4,1	2,5	3,0	25,1	170 020
97 493	+12,1	22 105	+50,7	1,7	1,8	38,9	170 024
18 613	+1,9	3 575	+14,8	1,8	2,5	36,1	170 028
5 586	+16,6	1 305	-8,4	1,9	2,2	17,2	170 032
66 637	+1,0	7 925	-42,4	2,0	1,9	30,5	170 036
19 080	-7,7	1 101	-6,1	2,8	3,2	13,1	170 040
15 168	-1,5	834	-5,5	2,2	2,2	24,5	170 044
116 343	-39,7	20 939	+43,1	1,8	2,0	5,2	170 048
81 155	+6,7	5 907	+27,1	2,0	1,8	37,1	170 052
<b>8 184 664</b>	<b>+3,5</b>	<b>2 213 480</b>	<b>+8,5</b>	<b>1,9</b>	<b>2,1</b>	<b>33,5</b>	<b>100 000</b>
<b>752 133</b>	<b>+2,9</b>	<b>211 265</b>	<b>+11,9</b>	<b>2,2</b>	<b>2,2</b>	<b>46,2</b>	<b>313 000</b>
<b>1 063 740</b>	<b>-2,3</b>	<b>251 472</b>	<b>+4,6</b>	<b>1,9</b>	<b>2,6</b>	<b>38,3</b>	<b>314 000</b>
<b>4 024 286</b>	<b>+3,8</b>	<b>1 489 042</b>	<b>+12,7</b>	<b>1,8</b>	<b>2,1</b>	<b>45,3</b>	<b>315 000</b>
<b>201 129</b>	<b>+3,7</b>	<b>62 869</b>	<b>+5,0</b>	<b>1,8</b>	<b>2,2</b>	<b>38,7</b>	<b>316 000</b>
<b>463 585</b>	<b>+3,1</b>	<b>102 096</b>	<b>+9,2</b>	<b>2,6</b>	<b>2,4</b>	<b>24,4</b>	<b>354 000</b>
.	.	.	.	.	.	.	354 004
.	.	.	.	.	.	.	354 008
26 343	+5,2	4 887	+39,5	2,2	2,8	34,7	354 012
16 870	+5,1	1 148	-32,6	2,1	2,7	36,6	354 016
158 286	+1,7	48 814	+2,9	2,5	2,2	17,8	354 020
15 001	+25,8	2 275	+143,6	1,8	1,6	20,1	354 024
185 008	-	32 678	+12,2	3,3	3,0	31,0	354 028
34 614	+16,0	9 443	+8,0	2,2	2,6	28,2	354 032
15 505	+2,5	1 593	+0,6	1,6	1,9	24,4	354 036
<b>232 391</b>	<b>-0,5</b>	<b>47 741</b>	<b>+2,4</b>	<b>2,2</b>	<b>2,5</b>	<b>14,5</b>	<b>358 000</b>
.	.	.	.	.	.	.	358 004
55 426	-10,4	13 875	+6,7	1,7	2,2	31,9	358 008
31 432	+3,0	6 809	+1,7	2,2	2,4	4,3	358 012
45 473	+10,7	11 455	+1,8	2,4	2,5	16,4	358 016
.	.	.	.	.	.	.	358 020
15 874	+14,7	4 000	+47,1	2,2	2,6	34,1	358 024
7 242	-6,8	393	+151,9	2,4	2,6	19,7	358 028
.	.	.	.	.	.	.	358 032
.	.	.	.	.	.	.	358 036
-	-	-	-	-	-	-	358 040
63 858	-3,8	10 224	-14,4	2,5	2,8	14,8	358 044
3 229	+18,3	24	x	3,0	-	23,5	358 048
-	-	-	-	-	-	-	358 052
-	-	-	-	-	-	-	358 056
.	.	.	.	.	.	.	358 060
<b>694 737</b>	<b>-1,0</b>	<b>187 198</b>	<b>-1,8</b>	<b>2,0</b>	<b>2,0</b>	<b>32,9</b>	<b>362 000</b>
10 513	+4,9	1 134	-17,8	1,5	1,5	29,0	362 004
38 358	+23,4	7 777	+18,5	2,8	7,0	24,8	362 008
168 380	+16,2	43 630	+18,4	1,6	1,5	29,4	362 012
6 597	+23,6	1 269	-1,6	2,1	1,8	26,0	362 016
31 906	+5,7	1 132	-28,7	2,4	2,2	10,6	362 020
92 568	-5,1	28 387	+16,1	1,7	1,6	37,1	362 024
222 049	-18,0	83 993	-17,9	2,4	2,4	49,7	362 028
40 174	+8,4	8 835	+24,6	1,9	2,4	29,5	362 032
39 989	+12,0	5 563	+48,9	2,0	2,1	30,6	362 036
44 203	+12,9	5 478	+4,1	1,8	2,2	34,0	362 040
<b>724 328</b>	<b>-0,2</b>	<b>121 180</b>	<b>+28,8</b>	<b>3,3</b>	<b>4,6</b>	<b>25,6</b>	<b>366 000</b>
106 120	+0,8	8 853	+21,5	2,7	3,5	32,5	366 004
93 189	-3,7	7 795	-13,1	2,6	2,5	16,9	366 008
97 384	-6,0	54 781	+67,2	5,1	10,7	27,0	366 012
63 610	+40,8	10 534	+101,1	2,1	1,9	34,4	366 016
57 689	-15,4	4 468	-23,6	2,8	2,6	15,4	366 020
42 179	-2,2	832	-28,7	2,7	3,4	27,8	366 024
20 862	+0,1	1 328	+32,0	2,2	2,1	20,8	366 028
117 335	+4,4	1 340	-13,9	6,4	11,8	50,7	366 032

Januar bis

Amtliche Schlüsselnummer	Verwaltungsbezirk	Ankünfte			
		aller Gäste	Veränderung <sup>1)</sup>	ausländischer Gäste	Veränderung <sup>1)</sup>
	<b>Noch: Kreis Euskirchen</b>				
366 036	Schleiden, Stadt	30 338	+0,5	6 789	+1,0
366 040	Weilerswist	1 608	+39,7	205	+45,4
366 044	Zülpich, Stadt	2 870	+6,5	456	+4,6
<b>370 000</b>	<b>Kreis Heinsberg</b>	<b>68 642</b>	<b>+2,3</b>	<b>12 321</b>	<b>+7,4</b>
370 004	Erkelenz, Stadt	12 648	+6,7	2 118	-4,3
370 008	Gangelt	345	-17,7	157	-16,5
370 012	Geilenkirchen, Stadt	8 631	+6,5	3 220	+21,5
370 016	Heinsberg, Stadt	4 390	+12,5	831	+2,3
370 020	Hückelhoven, Stadt	9 172	-6,9	1 761	-22,2
370 024	Selkant	.	.	.	.
370 028	Übach-Palenberg, Stadt	7 654	+28,1	2 014	+276,4
370 032	Waldfeucht	.	.	.	.
370 036	Wassenberg, Stadt	8 856	+1,2	586	+1,6
370 040	Wegberg, Stadt	14 415	-11,1	1 500	-30,4
<b>374 000</b>	<b>Oberbergischer Kreis</b>	<b>246 491</b>	<b>-0,9</b>	<b>16 314</b>	<b>-2,8</b>
374 004	Bergneustadt, Stadt	7 906	-22,2	169	-8,2
374 008	Engelskirchen	14 033	+14,8	413	-12,1
374 012	Gummersbach, Stadt	42 271	-3,8	6 232	-3,3
374 016	Hückeswagen, Stadt	11 841	+11,8	888	+0,6
374 020	Lindlar	18 463	+2,4	685	-30,7
374 024	Marienheide	21 508	+9,2	1 613	+11,9
374 028	Morsbach	11 067	+3,0	74	-81,1
374 032	Nümbrecht	40 765	-2,9	1 339	-10,2
374 036	Radevormwald, Stadt	23 874	+5,5	782	+13,2
374 040	Reichshof	11 516	-20,1	433	+15,2
374 044	Waldbrohl, Stadt	6 388	-1,5	59	x
374 048	Wiehl, Stadt	22 670	-2,6	2 153	-1,5
374 052	Wipperfürth, Stadt	14 189	-2,8	1 474	+19,1
<b>378 000</b>	<b>Rhein.-Berg. Kreis</b>	<b>169 572</b>	<b>+7,2</b>	<b>18 714</b>	<b>+7,4</b>
378 004	Bergisch Gladbach, Stadt	77 696	+1,9	11 346	+20,6
378 008	Burscheid, Stadt	7 576	-11,3	2 754	-22,9
378 012	Kürten	5 160	-3,3	191	+73,6
378 016	Leichlingen (Rhld.), Stadt	9 918	-3,6	561	-38,1
378 020	Odenthal	16 832	+59,5	964	-2,4
378 024	Overath, Stadt	9 439	+39,1	858	+17,5
378 028	Rösrath, Stadt	13 135	+13,3	574	+15,5
378 032	Wermelskirchen, Stadt	29 816	+3,7	1 466	+19,9
<b>382 000</b>	<b>Rhein-Sieg-Kreis</b>	<b>478 561</b>	<b>+1,0</b>	<b>66 094</b>	<b>+6,3</b>
382 004	Alfter	3 809	+17,6	245	-18,9
382 008	Bad Honnef, Stadt	84 742	+2,3	6 453	-10,4
382 012	Bornheim, Stadt	15 328	-0,8	842	-19,7
382 016	Eitorf	.	.	.	.
382 020	Hennef (Sieg), Stadt	43 588	+2,6	4 905	+89,0
382 024	Königswinter, Stadt	111 061	-4,8	19 952	+6,9
382 028	Lohmar, Stadt	14 472	+10,3	1 463	-2,2
382 032	Meckenheim, Stadt	10 514	+37,0	1 841	-3,2
382 036	Much	18 774	+3,8	1 593	-5,0
382 040	Neunkirchen-Seelscheid	.	.	.	.
382 044	Niederkassel, Stadt	15 366	-3,6	1 801	-14,0
382 048	Rheinbach, Stadt	4 942	+27,5	186	+82,4
382 052	Ruppichterath	9 035	+100,2	151	x
382 056	Sankt Augustin, Stadt	12 555	-13,6	2 103	-10,9
382 060	Siegburg, Stadt	37 295	+23,8	7 879	+35,7
382 064	Swisttal	.	.	.	.
382 068	Troisdorf, Stadt	52 089	-14,9	14 857	+1,1
382 072	Wachtberg	13 058	+2,3	1 003	-7,5
382 076	Windeck	14 693	-7,1	275	-39,2
<b>300 000</b>	<b>Reg.-Bez. Köln</b>	<b>5 037 212</b>	<b>+2,2</b>	<b>1 238 026</b>	<b>+9,6</b>
	<b>Kreisfreie Städte</b>				
<b>512 000</b>	<b>Bottrop</b>	<b>26 412</b>	<b>-12,7</b>	<b>5 342</b>	<b>-27,2</b>
<b>513 000</b>	<b>Gelsenkirchen</b>	<b>113 590</b>	<b>+16,8</b>	<b>21 468</b>	<b>+38,5</b>
<b>515 000</b>	<b>Münster</b>	<b>456 845</b>	<b>+4,1</b>	<b>48 862</b>	<b>+13,4</b>

## stätten nach Verwaltungsbezirken

November 2006

Übernachtungen				Mittlere Aufenthaltsdauer <sup>2)</sup>		Mittlere Auslastung der angebotenen Betten <sup>3)</sup>	Amtliche Schlüssel- nummer
aller Gäste	Veränderung <sup>1)</sup>	ausländischer Gäste	Veränderung <sup>1)</sup>	aller Gäste	ausländischer Gäste		
102 994	-5,2	29 757	+3,0	3,4	4,4	19,0	366 036
3 279	+42,9	323	+17,5	2,0	1,6	22,2	366 040
19 687	+0,8	1 169	+6,5	6,9	2,6	41,7	366 044
<b>154 658</b>	<b>+0,7</b>	<b>35 821</b>	<b>+3,3</b>	<b>2,3</b>	<b>2,9</b>	<b>25,6</b>	<b>370 000</b>
29 225	+10,6	5 318	+9,2	2,3	2,5	40,7	370 004
851	-29,8	375	-27,6	2,5	2,4	31,1	370 008
25 123	+12,2	12 932	+28,9	2,9	4,0	41,6	370 012
10 040	+20,6	2 011	-15,9	2,3	2,4	29,5	370 016
19 886	-6,4	4 643	-24,6	2,2	2,6	17,7	370 020
.	.	.	.	.	.	.	370 024
16 092	+22,0	4 423	+305,8	2,1	2,2	30,3	370 028
.	.	.	.	.	.	.	370 032
16 619	-13,3	1 599	-28,0	1,9	2,7	11,6	370 036
30 800	-16,2	3 990	-44,2	2,1	2,7	28,1	370 040
<b>804 809</b>	<b>-3,8</b>	<b>41 880</b>	<b>-3,7</b>	<b>3,3</b>	<b>2,6</b>	<b>30,1</b>	<b>374 000</b>
22 062	-37,8	962	+49,1	2,8	5,7	9,3	374 004
98 188	+0,2	974	-7,2	7,0	2,4	68,6	374 008
91 174	-7,6	14 526	-15,0	2,2	2,3	17,4	374 012
25 923	+11,3	2 756	+11,4	2,2	3,1	9,0	374 016
46 146	-5,0	2 525	+2,6	2,5	3,7	22,0	374 020
47 391	+5,0	4 563	+19,9	2,2	2,8	29,7	374 024
23 865	-9,1	242	-78,5	2,2	3,3	26,5	374 028
172 764	-3,7	3 569	-16,4	4,2	2,7	52,9	374 032
70 088	+5,0	1 717	+41,1	2,9	2,2	39,2	374 036
101 840	-7,2	1 195	+7,8	8,8	2,8	53,9	374 040
20 387	-6,5	183	+438,2	3,2	3,1	27,5	374 044
53 340	+5,2	5 385	-2,9	2,4	2,5	24,8	374 048
31 641	-2,9	3 283	+22,7	2,2	2,2	28,4	374 052
<b>406 846</b>	<b>+8,2</b>	<b>42 892</b>	<b>+4,1</b>	<b>2,4</b>	<b>2,3</b>	<b>31,6</b>	<b>378 000</b>
159 100	+3,0	24 989	+16,6	2,0	2,2	32,7	378 004
15 795	-16,3	6 567	-26,7	2,1	2,4	29,0	378 008
14 992	-7,6	632	+71,3	2,9	3,3	19,8	378 012
78 043	+3,0	1 973	-35,6	7,9	3,5	39,7	378 016
34 581	+94,7	2 055	+8,5	2,1	2,1	30,1	378 020
19 329	+32,8	1 812	+4,3	2,0	2,1	23,6	378 024
27 651	+22,3	1 265	+19,6	2,1	2,2	33,5	378 028
57 355	+3,1	3 599	+34,2	1,9	2,5	29,9	378 032
<b>1 017 021</b>	<b>+0,9</b>	<b>142 784</b>	<b>+5,4</b>	<b>2,1</b>	<b>2,2</b>	<b>32,4</b>	<b>382 000</b>
8 499	+18,6	740	-19,4	2,2	3,0	24,1	382 004
177 568	+1,1	17 974	-7,7	2,1	2,8	36,9	382 008
36 304	-11,1	1 989	-41,0	2,4	2,4	25,8	382 012
.	.	.	.	.	.	.	382 016
136 578	-2,3	11 355	+51,5	3,1	2,3	34,3	382 020
239 020	+0,8	46 906	+14,2	2,2	2,4	37,3	382 024
22 685	+4,3	2 990	+3,2	1,6	2,0	17,2	382 028
18 790	+32,4	3 653	-2,5	1,8	2,0	32,4	382 032
39 410	-	4 506	-5,5	2,1	2,8	31,1	382 036
.	.	.	.	.	.	.	382 040
28 944	+4,9	4 266	-12,5	1,9	2,4	39,5	382 044
10 570	+25,7	449	+123,4	2,1	2,4	19,5	382 048
20 084	+69,1	280	+495,7	2,2	1,9	32,6	382 052
24 809	-2,7	4 079	+1,6	2,0	1,9	31,7	382 056
61 744	+20,2	14 033	+35,7	1,7	1,8	29,0	382 060
.	.	.	.	.	.	.	382 064
86 465	-12,4	25 412	-2,2	1,7	1,7	38,0	382 068
26 781	-0,2	2 226	-14,3	2,1	2,2	28,9	382 072
48 512	-5,0	622	-68,2	3,3	2,3	27,8	382 076
<b>10 539 663</b>	<b>+1,6</b>	<b>2 736 240</b>	<b>+9,9</b>	<b>2,1</b>	<b>2,2</b>	<b>35,4</b>	<b>300 000</b>
<b>42 991</b>	<b>-20,4</b>	<b>8 388</b>	<b>-32,8</b>	<b>1,6</b>	<b>1,6</b>	<b>26,4</b>	<b>512 000</b>
<b>258 726</b>	<b>+7,4</b>	<b>45 935</b>	<b>+35,7</b>	<b>2,3</b>	<b>2,1</b>	<b>34,9</b>	<b>513 000</b>
<b>1 014 075</b>	<b>+0,7</b>	<b>97 168</b>	<b>+13,1</b>	<b>2,2</b>	<b>2,0</b>	<b>38,7</b>	<b>515 000</b>

Januar bis

Amtliche Schlüsselnummer	Verwaltungsbezirk	Ankünfte			
		aller Gäste	Veränderung <sup>1)</sup>	ausländischer Gäste	Veränderung <sup>1)</sup>
<b>554 000</b>	<b>Kreis Borken</b>	<b>256 545</b>	<b>+2,0</b>	<b>28 948</b>	<b>+8,6</b>
554 004	Ahaus, Stadt	28 911	+4,5	6 364	+12,9
554 008	Bocholt, Stadt	26 685	-2,6	3 063	+13,8
554 012	Borken, Stadt	38 483	-2,7	2 261	+6,5
554 016	Gescher, Stadt	3 451	+26,8	488	+146,5
554 020	Gronau (Westf.), Stadt	28 549	+6,5	5 020	+14,1
554 024	Heek	.	.	.	.
554 028	Heiden	.	.	.	.
554 032	Isselburg, Stadt	9 277	+4,2	3 250	+17,6
554 036	Legden	29 654	+3,4	2 601	+24,6
554 040	Raesfeld	9 232	+7,8	458	+67,2
554 044	Reken	12 234	-7,6	354	+16,1
554 048	Rhede, Stadt	3 824	-22,1	279	-55,4
554 052	Schöppingen	4 540	+44,9	454	+34,3
554 056	Stadtlohn, Stadt	5 254	-1,9	108	+38,5
554 060	Südlohn	11 920	+5,0	1 611	-22,7
554 064	Velen	24 140	-1,1	1 421	-35,2
554 068	Vreden, Stadt	10 060	+15,6	922	+38,4
<b>558 000</b>	<b>Kreis Coesfeld</b>	<b>136 309</b>	<b>+1,0</b>	<b>9 985</b>	<b>+24,2</b>
558 004	Ascheberg	19 057	+11,4	1 299	+38,0
558 008	Billerbeck, Stadt	22 095	+0,7	1 802	+10,1
558 012	Coesfeld, Stadt	18 963	-6,0	1 162	-8,5
558 016	Dülmen, Stadt	24 865	-4,0	1 952	+94,4
558 020	Havixbeck	5 669	-10,2	1 318	+11,0
558 024	Lüdinghausen, Stadt	8 615	+5,7	518	+14,3
558 028	Nordkirchen	.	.	.	.
558 032	Nottuln	16 643	-1,4	693	+41,1
558 036	Olfen, Stadt	2 170	+40,1	83	+31,7
558 040	Rosendahl	.	.	.	.
558 044	Senden	13 885	+13,1	655	+25,5
<b>562 000</b>	<b>Kreis Recklinghausen</b>	<b>274 987</b>	<b>+12,0</b>	<b>33 332</b>	<b>+22,6</b>
562 004	Castrop-Rauxel, Stadt	25 200	+40,8	2 589	+41,1
562 008	Datteln, Stadt	19 514	-1,4	621	-14,3
562 012	Dorsten, Stadt	22 730	-0,8	2 518	-6,1
562 014	Gladbeck, Stadt	.	.	.	.
562 016	Haltern am See, Stadt	56 214	+9,2	1 707	-7,6
562 020	Herten, Stadt	15 058	+5,7	1 410	+30,1
562 024	Marl, Stadt	25 802	+37,4	3 960	+98,4
562 028	Oer-Erkenschwick, Stadt	22 164	+3,2	1 019	+3,9
562 032	Recklinghausen, Stadt	34 906	-7,7	5 775	-21,8
562 036	Waltrop, Stadt	.	.	.	.
<b>566 000</b>	<b>Kreis Steinfurt</b>	<b>268 778</b>	<b>+3,2</b>	<b>34 651</b>	<b>+2,3</b>
566 004	Altenberge	.	.	.	.
566 008	Emsdetten, Stadt	14 623	+6,6	529	+23,3
566 012	Greven, Stadt	21 895	+26,0	1 373	-6,0
566 016	Hörstel, Stadt	23 603	+23,5	4 587	+15,8
566 020	Hopsten	.	.	.	.
566 024	Horstmar, Stadt	2 420	+1,7	103	-5,5
566 028	Ibbenbüren, Stadt	23 791	+1,3	3 948	+16,1
566 032	Ladbergen	13 860	+8,1	2 908	+28,1
566 036	Laer	2 670	+1,3	182	+9,0
566 040	Lengerich, Stadt	6 089	-7,7	1 354	-14,9
566 044	Lienen	4 073	-15,5	517	-13,0
566 048	Lotte	.	.	.	.
566 052	Metelen	3 022	+1,9	126	+57,5
566 056	Mettingen	6 184	-32,7	1 016	-4,0
566 060	Neuenkirchen	5 263	+5,7	431	-14,1
566 064	Nordwalde	.	.	.	.
566 068	Ochtrup, Stadt	3 170	+1,2	529	+39,2
566 072	Recke	5 072	+7,8	393	+5,4
566 076	Rheine, Stadt	33 800	+3,2	4 092	-13,0
566 080	Saerbeck	11 436	+13,8	1 305	+23,2
566 084	Steinfurt, Stadt	9 115	+2,7	526	+13,4
566 088	Tecklenburg, Stadt	47 929	-3,6	10 075	-4,9
566 092	Westerkappeln	.	.	.	.
566 096	Wettringen	.	.	.	.



Januar bis

Amtliche Schlüsselnummer	Verwaltungsbezirk	Ankünfte			
		aller Gäste	Veränderung <sup>1)</sup>	ausländischer Gäste	Veränderung <sup>1)</sup>
<b>570 000</b>	<b>Kreis Warendorf</b>	<b>113 005</b>	<b>+7,7</b>	<b>11 760</b>	<b>+10,1</b>
570 004	Ahlen, Stadt	12 319	+4,3	1 855	+9,2
570 008	Beckum, Stadt	10 133	+28,2	1 157	+50,1
570 012	Beelen	.	.	.	.
570 016	Drensteinfurt, Stadt	.	.	.	.
570 020	Ennigerloh, Stadt	4 960	-12,5	554	-8,1
570 024	Everswinkel	4 125	-1,8	121	+24,7
570 028	Oelde, Stadt	18 611	+6,1	3 517	+24,4
570 032	Ostbevern	3 560	+45,7	129	+27,7
570 036	Sassenberg, Stadt	2 864	-22,0	399	+159,1
570 040	Sendenhorst, Stadt	4 697	-8,4	523	-7,8
570 044	Telgte, Stadt	11 645	+29,7	1 024	+49,9
570 048	Wadersloh	3 971	-3,1	173	-13,1
570 052	Warendorf, Stadt	32 936	+7,4	1 957	-24,6
<b>500 000</b>	<b>Reg.-Bez. Münster</b>	<b>1 646 471</b>	<b>+5,3</b>	<b>194 348</b>	<b>+12,7</b>
<b>711 000</b>	<b>Kreisfreie Stadt Bielefeld</b>	<b>260 706</b>	<b>+3,3</b>	<b>40 919</b>	<b>+5,4</b>
<b>754 000</b>	<b>Kreis Gütersloh</b>	<b>213 042</b>	<b>+9,7</b>	<b>26 783</b>	<b>+10,4</b>
754 004	Borgholzhausen, Stadt	.	.	.	.
754 008	Gütersloh, Stadt	49 764	+4,0	9 191	+1,9
754 012	Halle (Westf.), Stadt	37 900	+11,5	2 072	+60,6
754 016	Harsewinkel, Stadt	32 483	+14,0	6 340	+13,9
754 020	Herzebrock-Clarholz	2 393	-1,0	374	-1,6
754 024	Langenberg	.	.	.	.
754 028	Rheda-Wiedenbrück, Stadt	38 072	+18,1	3 746	+24,0
754 032	Rietberg, Stadt	6 571	+16,1	356	+29,9
754 036	Schloß Holte-Stukenbrock, Stadt	15 747	-1,2	2 047	-7,7
754 040	Steinhagen	.	.	.	.
754 044	Verl	9 187	-8,5	1 351	-1,6
754 048	Versmold, Stadt	10 321	+21,9	351	-28,2
754 052	Werther (Westf.), Stadt	3 804	+9,0	242	+24,7
<b>758 000</b>	<b>Kreis Herford</b>	<b>99 766</b>	<b>-4,4</b>	<b>9 139</b>	<b>-11,1</b>
758 004	Bünde, Stadt	8 203	+10,1	1 080	+46,1
758 008	Enger, Stadt	.	.	.	.
758 012	Herford, Stadt	21 440	-6,0	3 358	-20,1
758 016	Hiddenhausen	8 577	-2,2	584	-52,1
758 020	Kirchlengern	.	.	.	.
758 024	Löhne, Stadt	11 232	-10,4	479	-33,2
758 028	Rödinghausen	11 664	-5,4	60	-16,7
758 032	Spenge, Stadt	.	.	.	.
758 036	Vlotho, Stadt	35 342	-4,3	3 332	+4,6
<b>762 000</b>	<b>Kreis Höxter</b>	<b>223 852</b>	<b>+1,1</b>	<b>9 822</b>	<b>-19,5</b>
762 004	Bad Driburg, Stadt	58 978	+2,1	1 132	-14,0
762 008	Beverungen, Stadt	25 643	-5,8	850	+3,2
762 012	Borgentreich, Stadt	.	.	.	.
762 016	Brakel, Stadt	19 985	-3,1	570	-5,3
762 020	Höxter, Stadt	47 787	-4,2	2 490	-17,7
762 024	Marienmünster, Stadt	4 839	+2,2	833	+0,5
762 028	Nieheim, Stadt	18 281	+12,5	1 296	-29,1
762 032	Steinheim, Stadt	.	.	.	.
762 036	Warburg, Stadt	36 054	+8,7	1 846	-6,1
762 040	Willebadessen, Stadt	10 401	+5,1	755	-55,8
<b>766 000</b>	<b>Kreis Lippe</b>	<b>351 572</b>	<b>+0,6</b>	<b>34 064</b>	<b>-3,0</b>
766 004	Augustdorf	.	.	.	.
766 008	Bad Salzuflen, Stadt	100 487	-1,2	13 242	+4,9
766 012	Barntrup, Stadt	.	.	.	.
766 016	Blomberg, Stadt	19 289	+14,4	718	-3,4
766 020	Detmold, Stadt	54 802	+2,6	6 416	-4,1
766 024	Dörentrup	7 756	+10,2	365	+40,9
766 028	Extertal	11 346	-2,4	1 216	+15,0
766 032	Horn-Bad Meinberg, Stadt	63 349	+11,3	3 500	+1,4

## stätten nach Verwaltungsbezirken

November 2006

Übernachtungen				Mittlere Aufenthaltsdauer <sup>2)</sup>		Mittlere Auslastung der angebotenen Betten <sup>3)</sup>	Amtliche Schlüssel- nummer
aller Gäste	Veränderung <sup>1)</sup>	ausländischer Gäste	Veränderung <sup>1)</sup>	aller Gäste	ausländischer Gäste		
<b>234 081</b>	<b>+3,0</b>	<b>28 191</b>	<b>+8,0</b>	<b>2,1</b>	<b>2,4</b>	<b>27,2</b>	<b>570 000</b>
23 476	+1,3	5 223	+5,7	1,9	2,8	30,1	570 004
19 620	+23,9	2 541	+45,5	1,9	2,2	30,1	570 008
.	.	.	.	.	.	.	570 012
.	.	.	.	.	.	.	570 016
11 729	-8,2	1 129	+15,8	2,4	2,0	36,2	570 020
14 469	-1,8	313	+18,1	3,5	2,6	32,8	570 024
33 757	-0,4	7 766	+16,8	1,8	2,2	25,5	570 028
6 458	+42,0	305	+54,0	1,8	2,4	30,7	570 032
9 516	+4,0	1 150	+117,4	3,3	2,9	4,4	570 036
10 710	+3,0	1 951	-10,3	2,3	3,7	35,1	570 040
20 307	+16,8	2 269	+65,5	1,7	2,2	33,2	570 044
10 636	-3,2	307	-19,2	2,7	1,8	30,8	570 048
67 130	-3,0	4 166	-28,8	2,0	2,1	34,3	570 052
<b>3 453 743</b>	<b>+3,1</b>	<b>414 474</b>	<b>+12,4</b>	<b>2,1</b>	<b>2,1</b>	<b>27,2</b>	<b>500 000</b>
<b>465 242</b>	<b>+1,9</b>	<b>87 325</b>	<b>+6,0</b>	<b>1,8</b>	<b>2,1</b>	<b>32,7</b>	<b>711 000</b>
<b>397 939</b>	<b>+10,6</b>	<b>65 084</b>	<b>+18,5</b>	<b>1,9</b>	<b>2,4</b>	<b>29,7</b>	<b>754 000</b>
.	.	.	.	.	.	.	754 004
100 261	+12,4	24 240	+22,8	2,0	2,6	35,5	754 008
68 094	+13,2	4 327	+34,5	1,8	2,1	44,6	754 012
52 915	+15,1	13 653	+16,3	1,6	2,2	40,1	754 016
4 493	+16,0	1 155	+21,6	1,9	3,1	18,4	754 020
.	.	.	.	.	.	.	754 024
58 308	+10,9	9 751	+24,4	1,5	2,6	35,5	754 028
15 614	+16,6	735	+44,1	2,4	2,1	29,3	754 032
32 333	-1,5	4 858	-5,5	2,1	2,4	13,4	754 036
.	.	.	.	.	.	.	754 040
16 564	-3,1	2 383	-5,1	1,8	1,8	28,6	754 044
24 753	-1,4	901	-51,3	2,4	2,6	13,2	754 048
10 542	+13,2	648	+52,5	2,8	2,7	22,1	754 052
<b>376 049</b>	<b>-2,5</b>	<b>21 305</b>	<b>-6,6</b>	<b>3,8</b>	<b>2,3</b>	<b>27,5</b>	<b>758 000</b>
36 392	+66,6	1 799	+82,1	4,4	1,7	47,0	758 004
.	.	.	.	.	.	.	758 008
38 458	-3,5	6 486	-16,5	1,8	1,9	17,5	758 012
16 946	+0,7	1 567	-25,7	2,0	2,7	23,8	758 016
.	.	.	.	.	.	.	758 020
66 484	-10,3	1 015	-46,4	5,9	2,1	40,6	758 024
32 325	-3,9	191	-60,3	2,8	3,2	40,8	758 028
.	.	.	.	.	.	.	758 032
175 191	-7,4	9 775	+4,7	5,0	2,9	24,8	758 036
<b>1 081 757</b>	<b>-0,6</b>	<b>34 103</b>	<b>-23,0</b>	<b>4,8</b>	<b>3,5</b>	<b>37,4</b>	<b>762 000</b>
678 988	-1,0	3 627	-17,5	11,5	3,2	59,0	762 004
60 611	-5,8	1 791	+20,0	2,4	2,1	19,2	762 008
.	.	.	.	.	.	.	762 012
48 134	-11,1	2 124	-46,4	2,4	3,7	23,7	762 016
89 501	-3,9	5 275	-22,0	1,9	2,1	17,3	762 020
20 831	-7,2	4 963	-9,2	4,3	6,0	25,9	762 024
68 195	+10,5	9 454	-20,7	3,7	7,3	24,2	762 028
.	.	.	.	.	.	.	762 032
85 202	+9,5	4 703	-4,8	2,4	2,5	30,0	762 036
25 888	+2,2	2 027	-59,5	2,5	2,7	29,8	762 040
<b>1 570 725</b>	<b>-0,6</b>	<b>108 910</b>	<b>-1,9</b>	<b>4,5</b>	<b>3,2</b>	<b>29,3</b>	<b>766 000</b>
.	.	.	.	.	.	.	766 004
721 198	+0,3	34 154	+16,1	7,2	2,6	49,5	766 008
.	.	.	.	.	.	.	766 012
45 820	+12,5	1 600	-29,9	2,4	2,2	26,5	766 016
100 930	-3,4	10 100	-14,6	1,8	1,6	29,6	766 020
24 616	+13,9	849	+18,1	3,2	2,3	27,7	766 024
43 267	-5,2	5 780	+17,0	3,8	4,8	10,2	766 028
322 884	+6,7	16 123	+4,1	5,1	4,6	35,9	766 032

Januar bis

Amtliche Schlüsselnummer	Verwaltungsbezirk	Ankünfte			
		aller Gäste	Veränderung <sup>1)</sup>	ausländischer Gäste	Veränderung <sup>1)</sup>
	<b>Noch: Kreis Lippe</b>				
766 036	Kalletal	9 480	+13,0	452	-31,3
766 040	Lage, Stadt	13 472	-16,1	470	+30,9
766 044	Lemgo, Stadt	13 566	-3,9	2 388	-16,6
766 048	Leopoldshöhe	2 069	-0,5	64	+23,1
766 052	Lügde, Stadt	27 424	-0,5	2 929	+4,9
766 056	Oerlinghausen, Stadt	13 829	-21,0	410	-1,0
766 060	Schieder-Schwalenberg, Stadt	12 544	-9,5	1 286	-49,6
766 064	Schlangen	577	+21,5	39	+30,0
<b>770 000</b>	<b>Kreis Minden-Lübbecke</b>	<b>265 342</b>	<b>+2,0</b>	<b>24 166</b>	<b>+1,6</b>
770 004	Bad Oeynhausen, Stadt	95 722	+0,2	7 469	-5,4
770 008	Espelkamp, Stadt	14 192	+12,6	2 036	+29,6
770 012	Hille	5 696	+41,4	210	+275,0
770 016	Hüllhorst	9 807	-0,8	533	+61,5
770 020	Lübbecke, Stadt	.	.	.	.
770 024	Minden, Stadt	53 892	+1,5	6 935	+1,6
770 028	Petershagen, Stadt	15 466	-5,8	679	+16,7
770 032	Porta Westfalica, Stadt	43 722	+8,9	3 770	-3,9
770 036	Preußisch-Oldendorf, Stadt	11 465	-13,2	220	-29,7
770 040	Rahden, Stadt	7 361	-0,9	1 094	-7,6
770 044	Stemwede	.	.	.	.
<b>774 000</b>	<b>Kreis Paderborn</b>	<b>207 795</b>	<b>+6,8</b>	<b>25 379</b>	<b>+3,3</b>
774 004	Altenbeken	831	-22,2	184	-30,3
774 008	Bad Lippspringe, Stadt	43 192	+11,6	3 053	-12,2
774 012	Borchen	8 735	+3,3	676	+5,6
774 016	Büren, Stadt	17 681	+27,4	968	+135,0
774 020	Delbrück, Stadt	13 060	+12,5	756	+8,0
774 024	Hövelhof	8 790	+4,0	673	-23,4
774 028	Lichtenau, Stadt	6 202	-16,9	543	-54,9
774 032	Paderborn, Stadt	85 814	+2,7	14 944	+4,3
774 036	Salzkotten, Stadt	4 160	-7,5	913	+7,5
774 040	Bad Wünnenberg, Stadt	19 330	+14,5	2 669	+46,9
<b>700 000</b>	<b>Reg.-Bez. Detmold</b>	<b>1 622 075</b>	<b>+2,9</b>	<b>170 272</b>	<b>+0,7</b>
	<b>Kreisfreie Städte</b>				
<b>911 000</b>	<b>Bochum</b>	<b>267 006</b>	<b>+15,3</b>	<b>41 208</b>	<b>+53,0</b>
<b>913 000</b>	<b>Dortmund</b>	<b>450 278</b>	<b>+6,0</b>	<b>94 432</b>	<b>+29,4</b>
<b>914 000</b>	<b>Hagen</b>	<b>81 702</b>	<b>+22,2</b>	<b>12 733</b>	<b>+0,1</b>
<b>915 000</b>	<b>Hamm</b>	<b>73 381</b>	<b>+10,8</b>	<b>16 663</b>	<b>+22,6</b>
<b>916 000</b>	<b>Herne</b>	<b>21 548</b>	<b>+3,9</b>	<b>935</b>	<b>-12,9</b>
<b>954 000</b>	<b>Ennepe-Ruhr-Kreis</b>	<b>146 255</b>	<b>+4,7</b>	<b>12 762</b>	<b>+5,0</b>
954 004	Breckerfeld, Stadt	.	.	.	.
954 008	Ennepetal, Stadt	7 929	-3,0	232	+66,9
954 012	Gevelsberg, Stadt	.	.	.	.
954 016	Hattingen, Stadt	31 772	+0,5	2 564	-19,2
954 020	Herdecke, Stadt	20 230	+36,2	1 797	+16,2
954 024	Schwelm, Stadt	19 048	+0,3	2 189	+5,5
954 028	Sprockhövel, Stadt	15 757	-5,1	769	+86,7
954 032	Wetter (Ruhr), Stadt	13 052	+41,1	1 086	+28,4
954 036	Witten, Stadt	21 175	-13,0	3 180	-5,3
<b>958 000</b>	<b>Hochsauerlandkreis</b>	<b>944 821</b>	<b>+1,4</b>	<b>217 703</b>	<b>+5,7</b>
958 004	Arnsberg, Stadt	50 378	+2,1	6 810	-32,3
958 008	Bestwig	33 823	+16,2	3 076	+6,8
958 012	Brilon, Stadt	35 235	-7,3	6 231	-15,2
958 016	Eslohe (Sauerland)	31 590	+1,7	1 987	+16,7
958 020	Hallenberg, Stadt	27 135	+8,5	8 755	-7,3
958 024	Marsberg, Stadt	4 230	-7,8	659	-17,2
958 028	Medebach, Stadt	179 419	-4,8	63 456	-5,1
958 032	Meschede, Stadt	62 498	+2,2	8 470	-2,9
958 036	Olsberg, Stadt	56 274	+17,1	12 854	+60,7
958 040	Schmallenberg, Stadt	145 405	-2,2	20 317	+16,0
958 044	Sundern (Sauerland), Stadt	66 762	+10,0	5 451	-3,8
958 048	Winterberg, Stadt	252 072	+1,9	79 637	+18,7



## stätten nach Verwaltungsbezirken

### November 2006

Übernachtungen				Mittlere Aufenthaltsdauer <sup>2)</sup>		Mittlere Auslastung der angebotenen Betten <sup>3)</sup>	Amtliche Schlüssel- nummer
aller Gäste	Veränderung <sup>1)</sup>	ausländischer Gäste	Veränderung <sup>1)</sup>	aller Gäste	ausländischer Gäste		
33 039	-6,9	2 104	-38,5	3,5	4,7	2,9	766 036
39 700	-5,6	2 091	+41,3	2,9	4,4	21,4	766 040
27 432	-3,8	5 700	-10,2	2,0	2,4	13,7	766 044
5 367	+8,4	342	+66,8	2,6	5,3	32,1	766 048
76 801	-24,5	13 886	-21,3	2,8	4,7	6,7	766 052
65 411	-10,2	1 700	+7,8	4,7	4,1	41,1	766 056
50 246	+0,4	4 121	-50,8	4,0	3,2	8,4	766 060
1 311	+12,7	236	+177,6	2,3	6,1	8,6	766 064
<b>1 356 842</b>	-	<b>49 106</b>	<b>+5,6</b>	<b>5,1</b>	<b>2,0</b>	<b>48,8</b>	<b>770 000</b>
891 418	-1,4	14 589	-1,8	9,3	2,0	65,3	770 004
22 070	+1,5	4 171	-3,2	1,6	2,0	21,8	770 008
28 712	+0,5	415	+7,5	5,0	2,0	43,3	770 012
20 089	+0,3	1 050	+44,4	2,0	2,0	32,7	770 016
.	.	.	.	.	.	.	770 020
82 135	+5,0	12 435	+16,4	1,5	1,8	32,9	770 024
88 350	-1,3	1 952	+23,2	5,7	2,9	39,2	770 028
86 027	+16,4	6 899	+0,6	2,0	1,8	19,2	770 032
108 593	-2,2	3 003	+31,7	9,5	13,7	49,6	770 036
15 601	-4,5	2 232	-15,0	2,1	2,0	29,3	770 040
.	.	.	.	.	.	.	770 044
<b>668 817</b>	<b>+0,2</b>	<b>64 472</b>	<b>+1,2</b>	<b>3,2</b>	<b>2,5</b>	<b>35,8</b>	<b>774 000</b>
2 951	-34,0	804	-57,2	3,6	4,4	12,7	774 004
257 442	-2,3	7 399	-9,9	6,0	2,4	54,4	774 008
42 099	+1,6	1 577	+33,2	4,8	2,3	40,4	774 012
39 261	+2,3	1 914	+120,0	2,2	2,0	30,5	774 016
22 098	+8,0	1 160	-25,6	1,7	1,5	26,8	774 020
19 051	+14,8	2 048	-26,3	2,2	3,0	13,7	774 024
18 175	-15,5	3 309	-49,0	2,9	6,1	10,7	774 028
163 014	+1,6	34 329	+3,7	1,9	2,3	34,9	774 032
6 960	+3,8	2 521	+37,6	1,7	2,8	22,8	774 036
97 766	+4,1	9 411	+61,9	5,1	3,5	38,8	774 040
<b>5 917 371</b>	<b>+0,4</b>	<b>430 305</b>	<b>+1,1</b>	<b>3,6</b>	<b>2,5</b>	<b>34,9</b>	<b>700 000</b>
<b>479 204</b>	<b>+11,1</b>	<b>83 685</b>	<b>+40,4</b>	<b>1,8</b>	<b>2,0</b>	<b>43,1</b>	<b>911 000</b>
<b>714 187</b>	<b>+11,4</b>	<b>160 232</b>	<b>+36,7</b>	<b>1,6</b>	<b>1,7</b>	<b>39,3</b>	<b>913 000</b>
<b>152 176</b>	<b>+11,8</b>	<b>27 189</b>	<b>-4,6</b>	<b>1,9</b>	<b>2,1</b>	<b>32,0</b>	<b>914 000</b>
<b>116 135</b>	<b>+8,5</b>	<b>24 732</b>	<b>+25,9</b>	<b>1,6</b>	<b>1,5</b>	<b>35,8</b>	<b>915 000</b>
<b>41 811</b>	<b>+2,6</b>	<b>2 415</b>	<b>-28,3</b>	<b>1,9</b>	<b>2,6</b>	<b>27,6</b>	<b>916 000</b>
<b>355 198</b>	<b>-2,5</b>	<b>28 524</b>	<b>-8,7</b>	<b>2,4</b>	<b>2,2</b>	<b>35,2</b>	<b>954 000</b>
.	.	.	.	.	.	.	954 004
69 337	-4,1	352	+23,5	8,7	1,5	66,6	954 008
.	.	.	.	.	.	.	954 012
59 841	+0,5	5 094	-24,5	1,9	2,0	28,6	954 016
49 050	+18,6	3 927	+20,4	2,4	2,2	36,1	954 020
37 541	-5,9	4 515	+9,2	2,0	2,1	31,1	954 024
40 979	-16,9	1 930	+86,8	2,6	2,5	30,1	954 028
20 514	+34,5	2 002	+29,7	1,6	1,8	28,8	954 032
42 442	-17,4	8 815	-29,0	2,0	2,8	35,5	954 036
<b>3 316 446</b>	<b>+1,1</b>	<b>767 607</b>	<b>+1,1</b>	<b>3,5</b>	<b>3,5</b>	<b>34,3</b>	<b>958 000</b>
147 731	-3,5	17 292	-34,9	2,9	2,5	32,6	958 004
89 367	-2,1	10 448	-6,5	2,6	3,4	21,1	958 008
157 958	-5,6	22 696	-20,9	4,5	3,6	37,8	958 012
119 817	-	6 665	+12,1	3,8	3,4	32,4	958 016
82 583	+1,3	27 452	-8,7	3,0	3,1	40,0	958 020
8 394	-7,0	1 473	-19,9	2,0	2,2	16,8	958 024
731 411	+2,6	283 845	-1,9	4,1	4,5	54,2	958 028
167 980	-8,6	24 213	-27,9	2,7	2,9	22,6	958 032
182 040	+5,2	29 811	+1,1	3,2	2,3	29,8	958 036
661 958	-0,1	81 079	+14,7	4,6	4,0	43,5	958 040
156 170	+5,9	13 478	-14,0	2,3	2,5	18,4	958 044
811 037	+4,0	249 155	+15,2	3,2	3,1	29,3	958 048

Januar bis

Amtliche Schlüsselnummer	Verwaltungsbezirk	Ankünfte			
		aller Gäste	Veränderung <sup>1)</sup>	ausländischer Gäste	Veränderung <sup>1)</sup>
<b>962 000</b>	<b>Märkischer Kreis</b>	<b>192 406</b>	<b>+4,2</b>	<b>26 796</b>	<b>+21,5</b>
962 004	Altena, Stadt	13 538	-5,5	814	+30,2
962 008	Balve, Stadt	13 545	+13,9	207	+45,8
962 012	Halver, Stadt	4 056	+9,9	392	+27,3
962 016	Hemer, Stadt	.	.	.	.
962 020	Herscheid	2 962	+9,3	372	+26,1
962 024	Iserlohn, Stadt	39 103	+4,0	5 861	+26,8
962 028	Kierspe, Stadt	1 915	+35,5	60	-17,8
962 032	Lüdenscheid, Stadt	44 280	+13,0	13 535	+30,2
962 036	Meinerzhagen, Stadt	27 930	-6,1	1 187	-5,1
962 040	Menden (Sauerland), Stadt	9 312	+5,5	685	+23,4
962 044	Nachrodt-Wiblingwerde	9 526	-11,8	571	-32,5
962 048	Neuenrade, Stadt	8 547	+2,2	2 095	+10,4
962 052	Plettenberg, Stadt	5 413	+10,4	280	-9,1
962 056	Schalksmühle	.	.	.	.
962 060	Werdohl, Stadt	3 265	-6,0	415	+4,3
<b>966 000</b>	<b>Kreis Olpe</b>	<b>213 901</b>	<b>-0,8</b>	<b>18 822</b>	<b>-2,1</b>
966 004	Attendorn, Stadt	41 973	+0,2	5 149	+5,6
966 008	Drolshagen, Stadt	9 845	+0,6	1 751	+28,8
966 012	Finnentrop	12 533	+4,8	734	-47,6
966 016	Kirchhundem	20 971	-13,8	1 245	+2,6
966 020	Lennestadt, Stadt	58 285	+4,7	2 771	-15,6
966 024	Olpe, Stadt	56 333	-3,5	5 869	+3,8
966 028	Wenden	13 961	+2,9	1 303	-9,6
<b>970 000</b>	<b>Kreis Siegen-Wittgenstein</b>	<b>216 183</b>	<b>+6,7</b>	<b>28 092</b>	<b>+13,3</b>
970 004	Bad Berleburg, Stadt	28 894	-7,8	1 390	+10,4
970 008	Burbach	9 660	+20,7	561	+41,0
970 012	Erndtebrück	.	.	.	.
970 016	Freudenberg, Stadt	13 822	-3,0	2 092	-0,9
970 020	Hilchenbach, Stadt	24 034	+11,9	1 661	+8,1
970 024	Kreuztal, Stadt	4 563	+4,8	576	+11,6
970 028	Bad Laasphe, Stadt	37 965	+13,7	5 059	+14,2
970 032	Netphen, Stadt	13 656	+5,1	822	+339,6
970 036	Neunkirchen	.	.	.	.
970 040	Siegen, Stadt	64 679	+8,5	13 875	+10,0
970 044	Wilnsdorf	15 027	+7,8	891	+54,7
<b>974 000</b>	<b>Kreis Soest</b>	<b>286 233</b>	<b>-3,9</b>	<b>18 463</b>	<b>+23,0</b>
974 004	Anröchte	.	.	.	.
974 008	Bad Sassendorf	58 094	+1,1	875	+21,2
974 012	Ense	1 957	+6,9	250	+18,5
974 016	Erwitte, Stadt	23 190	+7,2	813	+125,8
974 020	Geseke, Stadt	8 623	-61,3	582	+290,6
974 024	Lippetal	1 351	-10,5	268	+4,7
974 028	Lippstadt, Stadt	53 388	+0,4	5 989	+27,5
974 032	Möhnesee	43 028	-8,0	1 839	+10,4
974 036	Rüthen, Stadt	14 406	-	339	-10,6
974 040	Soest, Stadt	38 156	+6,0	2 703	+8,9
974 044	Warstein, Stadt	16 502	-10,5	2 554	-13,7
974 048	Welver	.	.	.	.
974 052	Werl, Stadt	22 949	+11,1	2 050	+116,7
974 056	Wickede (Ruhr)	2 499	+22,0	99	+1,0
<b>978 000</b>	<b>Kreis Unna</b>	<b>133 847</b>	<b>+4,9</b>	<b>22 023</b>	<b>+13,4</b>
978 004	Bergkamen, Stadt	3 404	+16,1	303	-42,8
978 008	Bönen	.	.	.	.
978 012	Fröndenberg/Ruhr, Stadt	6 270	+44,1	573	+107,6
978 016	Holzwickede	.	.	.	.
978 020	Kamen, Stadt	17 685	-6,0	2 017	+1,9
978 024	Lünen, Stadt	27 851	+16,7	3 412	+44,8
978 028	Schwerte, Stadt	18 932	-10,1	485	-15,5
978 032	Selm, Stadt	1 809	-16,6	339	-9,1
978 036	Unna, Stadt	23 518	-3,9	3 587	-1,6
978 040	Werne, Stadt	14 682	+1,9	3 320	-6,2
<b>900 000</b>	<b>Reg.-Bez. Arnsberg</b>	<b>3 027 561</b>	<b>+4,0</b>	<b>510 632</b>	<b>+14,5</b>
	<b>Nordrhein-Westfalen</b>	<b>15 590 801</b>	<b>+3,8</b>	<b>3 188 927</b>	<b>+10,4</b>

## stätten nach Verwaltungsbezirken

November 2006

Übernachtungen				Mittlere Aufenthaltsdauer <sup>2)</sup>		Mittlere Auslastung der angebotenen Betten <sup>3)</sup>	Amtliche Schlüssel- nummer
aller Gäste	Veränderung <sup>1)</sup>	ausländischer Gäste	Veränderung <sup>1)</sup>	aller Gäste	ausländischer Gäste		
<b>426 820</b>	<b>+5,2</b>	<b>66 790</b>	<b>+28,2</b>	<b>2,2</b>	<b>2,5</b>	<b>29,6</b>	<b>962 000</b>
28 141	-2,1	2 196	+24,7	2,1	2,7	28,3	962 004
23 312	+4,7	418	+19,1	1,7	2,0	21,6	962 008
6 258	+13,9	740	+38,8	1,5	1,9	28,4	962 012
.	.	.	.	.	.	.	962 016
6 132	+12,4	911	+32,6	2,1	2,4	23,6	962 020
70 094	+8,7	12 381	+38,4	1,8	2,1	33,4	962 024
5 308	+48,6	162	-55,5	2,8	2,7	7,5	962 028
95 900	+24,8	37 736	+37,0	2,2	2,8	37,8	962 032
67 092	-7,1	3 053	+4,1	2,4	2,6	24,3	962 036
17 159	+11,2	1 618	+33,5	1,8	2,4	22,2	962 040
19 145	-9,5	892	-42,6	2,0	1,6	27,1	962 044
14 345	-4,2	3 921	+15,9	1,7	1,9	31,5	962 048
10 701	+1,0	1 067	-5,6	2,0	3,8	22,6	962 052
.	.	.	.	.	.	.	962 056
7 240	-6,3	838	-10,3	2,2	2,0	18,2	962 060
<b>547 336</b>	<b>-4,7</b>	<b>62 226</b>	<b>-2,8</b>	<b>2,6</b>	<b>3,3</b>	<b>17,4</b>	<b>966 000</b>
100 246	-5,3	17 413	+0,8	2,4	3,4	14,1	966 004
27 921	-1,1	6 676	+35,9	2,8	3,8	5,2	966 008
32 025	-4,4	3 208	-39,2	2,6	4,4	18,5	966 012
58 464	-12,8	3 370	+3,8	2,8	2,7	22,7	966 016
145 580	-0,9	8 052	-12,0	2,5	2,9	29,6	966 020
155 231	-5,9	20 181	-1,6	2,8	3,4	12,8	966 024
27 869	+0,3	3 326	-8,5	2,0	2,6	26,4	966 028
<b>858 824</b>	<b>+2,3</b>	<b>60 980</b>	<b>+5,7</b>	<b>4,0</b>	<b>2,2</b>	<b>38,7</b>	<b>970 000</b>
351 145	-4,2	4 751	+26,5	12,2	3,4	56,8	970 004
34 357	+34,8	2 530	+87,5	3,6	4,5	43,2	970 008
.	.	.	.	.	.	.	970 012
24 580	-5,9	3 692	-14,0	1,8	1,8	25,9	970 016
115 674	+4,1	5 703	-7,0	4,8	3,4	19,4	970 020
8 831	-1,3	1 504	-27,3	1,9	2,6	24,6	970 024
139 753	+9,2	12 632	+0,6	3,7	2,5	43,6	970 028
31 458	+6,2	2 190	+224,0	2,3	2,7	32,5	970 032
.	.	.	.	.	.	.	970 036
110 019	+6,0	23 197	+2,2	1,7	1,7	43,0	970 040
34 668	+6,0	2 119	+28,4	2,3	2,4	31,5	970 044
<b>1 211 453</b>	<b>-3,0</b>	<b>42 793</b>	<b>+30,7</b>	<b>4,2</b>	<b>2,3</b>	<b>29,1</b>	<b>974 000</b>
460 780	-1,1	2 127	+28,2	7,9	2,4	52,3	974 004
3 488	-3,6	482	+0,8	1,8	1,9	18,9	974 008
177 459	-1,3	2 690	+169,5	7,7	3,3	52,0	974 016
13 464	-68,9	818	+252,6	1,6	1,4	5,3	974 020
2 690	+6,1	367	-18,8	2,0	1,4	2,0	974 024
246 072	-2,9	12 064	+42,4	4,6	2,0	44,7	974 028
120 033	+4,6	6 181	+7,3	2,8	3,4	29,0	974 032
38 990	-18,5	1 324	+0,4	2,7	3,9	2,4	974 036
73 176	+13,9	6 699	+60,8	1,9	2,5	29,7	974 040
35 181	-9,9	6 260	-10,0	2,1	2,5	15,3	974 044
.	.	.	.	.	.	.	974 048
33 155	+12,9	3 118	+75,5	1,4	1,5	37,0	974 052
3 833	+17,4	408	+47,8	1,5	4,1	24,8	974 056
<b>254 430</b>	<b>+8,8</b>	<b>45 812</b>	<b>+30,1</b>	<b>1,9</b>	<b>2,1</b>	<b>29,9</b>	<b>978 000</b>
5 893	-17,4	652	-73,1	1,7	2,2	17,0	978 004
.	.	.	.	.	.	.	978 008
10 285	+38,4	1 201	+82,2	1,6	2,1	28,0	978 012
.	.	.	.	.	.	.	978 016
31 238	+1,2	5 107	+75,4	1,8	2,5	27,1	978 020
56 833	+14,8	8 984	+40,4	2,0	2,6	28,8	978 024
36 405	-8,9	1 383	+14,5	1,9	2,9	27,3	978 028
3 062	-14,5	502	-15,1	1,7	1,5	13,2	978 032
46 519	+7,0	10 328	+52,1	2,0	2,9	33,2	978 036
29 343	+8,8	6 101	+0,3	2,0	1,8	30,1	978 040
<b>8 474 020</b>	<b>+2,0</b>	<b>1 372 985</b>	<b>+8,9</b>	<b>2,8</b>	<b>2,7</b>	<b>32,4</b>	<b>900 000</b>
<b>36 569 461</b>	<b>+2,1</b>	<b>7 167 484</b>	<b>+8,8</b>	<b>2,3</b>	<b>2,2</b>	<b>33,3</b>	

## 3.2 Leistung der Beherbergungsstätten

Januar bis

Lfd. Nr.	Gemeindeguppe Betriebsart	Ankünfte			
		aller Gäste	Veränderung <sup>1)</sup>	ausländischer Gäste	Veränderung <sup>1)</sup>
<b>1</b>	<b>Mineral-, Moor-, Sole- und Thermalbäder</b>	<b>833 123</b>	<b>+2,7</b>	<b>133 730</b>	<b>+6,7</b>
2	Hotels	431 452	+3,7	91 424	+5,3
3	Gasthöfe	4 564	-4,2	363	+42,9
4	Pensionen	48 998	-7,5	888	+17,3
5	Hotels garnis	129 725	+3,0	31 027	+9,5
6	Erholungs-, Ferien- und Schulungsheime und Boardinghouses	42 884	-1,3	898	-15,8
7	Ferienhäuser, -wohnungen, -zentren	2 510	-20,6	102	-38,9
8	Hütten, Jugendherbergen u. Ä.	28 208	+6,3	5 356	+9,4
9	Vorsorge- und Reha-Kliniken	125 270	+1,3	244	+10,9
10	Campingplätze	19 512	+34,9	3 428	+24,8
<b>11</b>	<b>Heilklimatische Kurorte</b>	<b>322 634</b>	<b>+0,8</b>	<b>82 705</b>	<b>+16,9</b>
12	Hotels	136 216	+4,6	54 032	+17,6
13	Gasthöfe	8 787	-5,1	2 838	+5,3
14	Pensionen	17 665	+4,6	4 641	+35,7
15	Hotels garnis	27 631	+2,7	861	+34,5
16	Erholungs-, Ferien- und Schulungsheime und Boardinghouses	56 965	-8,3	625	+14,1
17	Ferienhäuser, -wohnungen, -zentren	51 675	+11,6	16 752	+14,6
18	Hütten, Jugendherbergen u. Ä.	10 530	-34,2	646	+12,5
19	Vorsorge- und Reha-Kliniken	.	.	.	.
20	Campingplätze	.	.	.	.
<b>21</b>	<b>Kneippkurorte</b>	<b>300 174</b>	<b>+3,4</b>	<b>50 090</b>	<b>+5,1</b>
22	Hotels	151 131	+2,9	30 418	+0,2
23	Gasthöfe	9 391	+8,2	1 392	+14,0
24	Pensionen	5 517	-20,4	533	+16,6
25	Hotels garnis	23 429	+174,6	4 905	+205,8
26	Erholungs-, Ferien- und Schulungsheime und Boardinghouses	25 815	-12,0	236	-55,0
27	Ferienhäuser, -wohnungen, -zentren	12 108	+2,6	4 512	+5,2
28	Hütten, Jugendherbergen u. Ä.	39 598	-0,4	1 256	-26,5
29	Vorsorge- und Reha-Kliniken	5 568	+1,4	-	-
30	Campingplätze	27 617	-16,1	6 838	-8,6
<b>31</b>	<b>Kneippheilkurorte</b>	<b>251 620</b>	<b>+0,1</b>	<b>29 310</b>	<b>+15,6</b>
32	Hotels	134 213	+1,5	17 520	+8,2
33	Gasthöfe	20 130	+0,9	4 183	+15,6
34	Pensionen	14 212	+9,4	2 051	+30,1
35	Hotels garnis	5 708	+10,6	1 027	+57,0
36	Erholungs-, Ferien- und Schulungsheime und Boardinghouses	25 787	-3,6	406	+10,0
37	Ferienhäuser, -wohnungen, -zentren	16 496	+17,2	3 344	+54,9
38	Hütten, Jugendherbergen u. Ä.	15 271	-8,7	555	-10,5
39	Vorsorge- und Reha-Kliniken	.	.	.	.
40	Campingplätze	.	.	.	.
<b>41</b>	<b>Heilbäder zusammen</b>	<b>1 707 551</b>	<b>+2,1</b>	<b>295 835</b>	<b>+10,0</b>
42	Hotels	853 012	+3,3	193 394	+7,8
43	Gasthöfe	42 872	+0,5	8 776	+12,7
44	Pensionen	86 392	-3,8	8 113	+30,6
45	Hotels garnis	186 493	+12,0	37 820	+21,0
46	Erholungs-, Ferien- und Schulungsheime und Boardinghouses	151 451	-6,3	2 165	-13,7
47	Ferienhäuser, -wohnungen, -zentren	82 789	+9,9	24 710	+16,4
48	Hütten, Jugendherbergen u. Ä.	93 607	-5,5	7 813	+0,2
49	Vorsorge- und Reha-Kliniken	157 446	-0,4	368	+27,8
50	Campingplätze	53 489	-1,3	12 676	+0,2

## nach Gemeindegruppen und Betriebsarten

November 2006

Übernachtungen				Mittlere Aufenthaltsdauer <sup>2)</sup>		Mittlere Auslastung der angebotenen Betten <sup>3)</sup>	Lfd. Nr.
aller Gäste	Veränderung <sup>1)</sup>	ausländischer Gäste	Veränderung <sup>1)</sup>	aller Gäste	ausländischer Gäste		
<b>4 508 374</b>	<b>+0,1</b>	<b>304 038</b>	<b>+11,7</b>	<b>5,4</b>	<b>2,3</b>	<b>51,6</b>	<b>1</b>
919 982	+3,1	205 505	+12,6	2,1	2,2	38,5	2
11 379	+3,1	826	+45,9	2,5	2,3	18,3	3
332 382	-7,2	3 870	+36,3	6,8	4,4	34,4	4
254 168	-1,0	64 231	+8,6	2,0	2,1	37,4	5
149 797	+11,1	4 303	-13,8	3,5	4,8	40,7	6
31 564	+6,7	1 105	-44,0	12,6	10,8	22,6	7
65 805	+11,2	12 065	+41,2	2,3	2,3	36,6	8
2 705 431	-1,0	5 823	-7,5	21,6	23,9	78,5	9
37 866	+27,9	6 310	+17,5	1,9	1,8	.	10
<b>1 153 836</b>	<b>+2,0</b>	<b>263 373</b>	<b>+12,7</b>	<b>3,6</b>	<b>3,2</b>	<b>32,4</b>	<b>11</b>
344 942	+0,6	149 801	+13,6	2,5	2,8	36,0	12
27 623	-4,6	7 849	-3,4	3,1	2,8	25,2	13
57 596	-2,6	13 042	+27,6	3,3	2,8	28,6	14
67 666	+0,4	1 667	+5,6	2,4	1,9	41,4	15
202 169	-4,3	1 629	-57,2	3,5	2,6	36,2	16
240 686	+14,7	80 874	+15,5	4,7	4,8	33,3	17
25 510	-7,8	1 210	+98,4	2,4	1,9	20,5	18
.	.	.	.	.	.	.	19
.	.	.	.	.	.	.	20
<b>928 984</b>	<b>-1,2</b>	<b>135 845</b>	<b>-9,9</b>	<b>3,1</b>	<b>2,7</b>	<b>22,6</b>	<b>21</b>
308 135	-3,2	68 524	-14,2	2,0	2,3	35,6	22
21 063	+8,1	3 901	+21,9	2,2	2,8	16,7	23
17 703	-9,1	2 602	+97,6	3,2	4,9	18,4	24
35 480	+137,0	6 740	+152,7	1,5	1,4	34,3	25
94 417	-18,9	2 241	-47,9	3,7	9,5	32,3	26
67 761	+4,7	26 658	+6,2	5,6	5,9	22,2	27
86 868	-1,7	2 250	-44,4	2,2	1,8	33,4	28
196 250	+6,2	-	-	35,2	-	76,8	29
101 307	-10,5	22 929	-24,2	3,7	3,4	.	30
<b>1 258 976</b>	<b>-0,3</b>	<b>107 315</b>	<b>+13,8</b>	<b>5,0</b>	<b>3,7</b>	<b>45,2</b>	<b>31</b>
368 799	-1,4	58 842	+2,7	2,7	3,4	42,3	32
69 761	-0,2	13 610	+11,6	3,5	3,3	28,8	33
62 476	+6,3	7 838	+28,2	4,4	3,8	29,0	34
10 415	+10,7	2 139	+64,8	1,8	2,1	16,1	35
86 797	+1,9	5 026	+68,1	3,4	12,4	42,6	36
89 132	+15,5	16 591	+40,0	5,4	5,0	31,4	37
34 628	-3,0	863	-40,4	2,3	1,6	33,3	38
.	.	.	.	.	.	.	39
.	.	.	.	.	.	.	40
<b>7 850 170</b>	<b>+0,2</b>	<b>810 571</b>	<b>+7,9</b>	<b>4,6</b>	<b>2,7</b>	<b>41,3</b>	<b>41</b>
1 941 858	+0,7	482 672	+6,9	2,3	2,5	38,2	42
129 826	+0,3	26 186	+8,7	3,0	3,0	24,0	43
470 157	-5,1	27 352	+33,5	5,4	3,4	31,8	44
367 729	+5,5	74 777	+15,6	2,0	2,0	36,3	45
533 180	-2,6	13 199	-18,0	3,5	6,1	37,5	46
429 143	+12,5	125 228	+14,9	5,2	5,1	29,6	47
212 811	+0,9	16 388	+11,9	2,3	2,1	31,8	48
3 603 779	-0,8	7 917	+10,3	22,9	21,5	77,5	49
161 687	-0,9	36 852	-14,8	3,0	2,9	.	50

Januar bis

Lfd. Nr.	Gemeindeguppe Betriebsart	Ankünfte			
		aller Gäste	Veränderung <sup>1)</sup>	ausländischer Gäste	Veränderung <sup>1)</sup>
<b>51</b>	<b>Luftkurorte</b>	<b>475 367</b>	<b>+0,1</b>	<b>49 900</b>	<b>-2,8</b>
52	Hotels	196 821	+1,0	32 246	-4,2
53	Gasthöfe	19 051	-14,0	2 489	+17,3
54	Pensionen	35 566	-9,8	2 333	-7,0
55	Hotels garnis	6 335	-3,8	1 816	-6,5
56	Erholungs-, Ferien- und Schulungsheime und Boardinghouses	97 439	+4,0	646	-34,7
57	Ferienhäuser, -wohnungen, -zentren	13 696	+8,6	1 937	+22,7
58	Hütten, Jugendherbergen u. Ä.	64 806	-1,3	1 836	-20,7
59	Vorsorge- und Reha-Kliniken	11 631	-8,1	19	+5,6
60	Campingplätze	30 022	+11,1	6 578	+6,0
<b>61</b>	<b>Erholungsorte</b>	<b>702 265</b>	<b>-2,4</b>	<b>78 242</b>	<b>+1,0</b>
62	Hotels	238 616	+4,6	42 198	+7,4
63	Gasthöfe	20 917	-4,9	3 397	-11,3
64	Pensionen	22 307	-4,3	2 005	+26,1
65	Hotels garnis	22 646	+5,3	5 218	-3,4
66	Erholungs-, Ferien- und Schulungsheime und Boardinghouses	178 442	-1,6	5 145	+8,7
67	Ferienhäuser, -wohnungen, -zentren	18 235	-40,9	6 214	-22,7
68	Hütten, Jugendherbergen u. Ä.	145 431	+1,7	4 121	-18,8
69	Vorsorge- und Reha-Kliniken	9 359	+39,9	267	+184,0
70	Campingplätze	46 312	-25,9	9 677	+2,4
<b>71</b>	<b>Sonstige Gemeinden</b>	<b>12 705 618</b>	<b>+4,5</b>	<b>2 764 950</b>	<b>+11,0</b>
72	Hotels	7 594 529	+4,8	1 826 047	+9,9
73	Gasthöfe	152 881	+4,7	12 455	-6,7
74	Pensionen	99 340	+2,9	8 413	-2,8
75	Hotels garnis	2 868 424	+8,2	698 677	+20,0
76	Erholungs-, Ferien- und Schulungsheime und Boardinghouses	950 208	-4,6	42 820	-22,9
77	Ferienhäuser, -wohnungen, -zentren	202 732	-2,4	65 286	-5,8
78	Hütten, Jugendherbergen u. Ä.	601 439	+4,0	77 127	+7,4
79	Vorsorge- und Reha-Kliniken	30 193	-4,9	42	+281,8
80	Campingplätze	205 872	+4,5	34 083	+14,9
<b>81</b>	<b>Nordrhein-Westfalen</b>	<b>15 590 801</b>	<b>+3,8</b>	<b>3 188 927</b>	<b>+10,4</b>
<b>82</b>	<b>Hotels</b>	<b>8 882 978</b>	<b>+4,5</b>	<b>2 093 885</b>	<b>+9,4</b>
<b>83</b>	<b>Gasthöfe</b>	<b>235 721</b>	<b>+1,3</b>	<b>27 117</b>	<b>+0,1</b>
<b>84</b>	<b>Pensionen</b>	<b>243 605</b>	<b>-2,2</b>	<b>20 864</b>	<b>+10,0</b>
<b>85</b>	<b>Hotels garnis</b>	<b>3 083 898</b>	<b>+8,3</b>	<b>743 531</b>	<b>+19,8</b>
<b>86</b>	<b>Erholungs-, Ferien- und Schulungsheime und Boardinghouses</b>	<b>1 377 540</b>	<b>-3,8</b>	<b>50 776</b>	<b>-20,3</b>
<b>87</b>	<b>Ferienhäuser, -wohnungen, -zentren</b>	<b>317 452</b>	<b>-2,8</b>	<b>98 147</b>	<b>-2,0</b>
<b>88</b>	<b>Hütten, Jugendherbergen u. Ä.</b>	<b>905 283</b>	<b>+2,2</b>	<b>90 897</b>	<b>+4,5</b>
<b>89</b>	<b>Vorsorge- und Reha-Kliniken</b>	<b>208 629</b>	<b>-0,3</b>	<b>696</b>	<b>+69,3</b>
<b>90</b>	<b>Campingplätze</b>	<b>335 695</b>	<b>-1,5</b>	<b>63 014</b>	<b>+8,7</b>

## nach Gemeindegruppen und Betriebsarten

November 2006

Übernachtungen				Mittlere Aufenthaltsdauer <sup>2)</sup>		Mittlere Auslastung der angebotenen Betten <sup>3)</sup>	Lfd. Nr.
aller Gäste	Veränderung <sup>1)</sup>	ausländischer Gäste	Veränderung <sup>1)</sup>	aller Gäste	ausländischer Gäste		
<b>1 408 044</b>	<b>-1,7</b>	<b>126 984</b>	<b>-5,0</b>	<b>3,0</b>	<b>2,5</b>	<b>23,3</b>	<b>51</b>
396 180	-	71 584	-5,8	2,0	2,2	28,5	52
42 782	-20,2	6 751	+14,8	2,2	2,7	16,6	53
153 016	-5,0	8 683	+5,8	4,3	3,7	33,9	54
11 700	-5,0	3 526	+2,7	1,8	1,9	20,8	55
285 478	+3,8	3 819	-44,9	2,9	5,9	38,5	56
69 773	+0,2	12 799	+12,8	5,1	6,6	21,1	57
157 893	-4,3	3 853	-34,5	2,4	2,1	32,8	58
216 274	-7,7	471	-11,1	18,6	24,8	62,5	59
74 948	+15,7	15 498	-0,4	2,5	2,4	.	60
<b>1 899 487</b>	<b>-0,6</b>	<b>255 201</b>	<b>+10,0</b>	<b>2,7</b>	<b>3,3</b>	<b>25,5</b>	<b>61</b>
485 705	+5,6	105 659	+5,9	2,0	2,5	30,5	62
44 398	-4,7	7 001	-21,4	2,1	2,1	18,2	63
83 906	-2,6	6 889	+17,6	3,8	3,4	27,1	64
40 411	+9,4	10 547	+1,7	1,8	2,0	27,0	65
501 156	-6,8	13 464	+1,5	2,8	2,6	40,1	66
122 728	+3,2	64 984	+48,0	6,7	10,5	26,0	67
356 294	+4,8	10 303	-22,7	2,4	2,5	41,4	68
123 824	+12,9	1 656	-4,7	13,2	6,2	66,1	69
141 065	-19,0	34 698	-0,7	3,0	3,6	.	70
<b>25 411 760</b>	<b>+3,1</b>	<b>5 974 728</b>	<b>+9,3</b>	<b>2,0</b>	<b>2,2</b>	<b>32,7</b>	<b>71</b>
13 221 724	+4,7	3 694 171	+10,4	1,7	2,0	36,9	72
341 834	+4,5	33 376	-8,1	2,2	2,7	19,9	73
346 912	+5,3	37 580	+18,7	3,5	4,5	31,6	74
5 305 041	+6,5	1 491 517	+15,0	1,8	2,1	38,4	75
2 641 390	-5,5	142 492	-21,1	2,8	3,3	36,5	76
863 021	+6,1	297 695	-1,8	4,3	4,6	44,6	77
1 324 513	+2,2	162 707	+1,7	2,2	2,1	38,6	78
770 356	-3,3	621	+116,4	25,5	14,8	69,3	79
596 969	-12,2	114 569	+0,7	2,9	3,4	.	80
<b>36 569 461</b>	<b>+2,1</b>	<b>7 167 484</b>	<b>+8,8</b>	<b>2,3</b>	<b>2,2</b>	<b>33,3</b>	<b>81</b>
<b>16 045 467</b>	<b>+4,1</b>	<b>4 354 086</b>	<b>+9,6</b>	<b>1,8</b>	<b>2,1</b>	<b>36,6</b>	<b>82</b>
<b>558 840</b>	<b>+0,4</b>	<b>73 314</b>	<b>-2,5</b>	<b>2,4</b>	<b>2,7</b>	<b>20,2</b>	<b>83</b>
<b>1 053 991</b>	<b>-1,7</b>	<b>80 504</b>	<b>+21,6</b>	<b>4,3</b>	<b>3,9</b>	<b>31,6</b>	<b>84</b>
<b>5 724 881</b>	<b>+6,4</b>	<b>1 580 367</b>	<b>+14,9</b>	<b>1,9</b>	<b>2,1</b>	<b>38,1</b>	<b>85</b>
<b>3 961 204</b>	<b>-4,7</b>	<b>172 974</b>	<b>-20,2</b>	<b>2,9</b>	<b>3,4</b>	<b>37,2</b>	<b>86</b>
<b>1 484 665</b>	<b>+7,3</b>	<b>500 706</b>	<b>+7,2</b>	<b>4,7</b>	<b>5,1</b>	<b>35,4</b>	<b>87</b>
<b>2 051 511</b>	<b>+2,0</b>	<b>193 251</b>	<b>-0,3</b>	<b>2,3</b>	<b>2,1</b>	<b>37,7</b>	<b>88</b>
<b>4 714 233</b>	<b>-1,3</b>	<b>10 665</b>	<b>+9,6</b>	<b>22,6</b>	<b>15,3</b>	<b>74,9</b>	<b>89</b>
<b>974 669</b>	<b>-9,9</b>	<b>201 617</b>	<b>-2,8</b>	<b>2,9</b>	<b>3,2</b>	<b>.</b>	<b>90</b>

## 3.3 Leistung der Beherbergungsstätten

Januar bis

Lfd. Nr.	Reisegebiet Betriebsart	Ankünfte			
		aller Gäste	Veränderung <sup>1)</sup>	ausländischer Gäste	Veränderung <sup>1)</sup>
<b>1</b>	<b>Eifel und Region Aachen</b>	<b>846 328</b>	<b>+1,4</b>	<b>185 238</b>	<b>+6,3</b>
2	Hotels	396 496	+9,3	112 497	+10,0
3	Gasthöfe	8 371	+6,6	1 112	+16,4
4	Pensionen	10 416	-4,5	1 821	-13,0
5	Hotels garnis	142 433	+0,3	37 478	+7,9
6	Erholungs-, Ferien- und Schulungsheime und Boardinghouses	97 447	-11,1	1 386	-20,8
7	Ferienhäuser, -wohnungen, -zentren	18 467	-39,3	9 173	-13,9
8	Hütten, Jugendherbergen u. Ä.	117 805	+0,3	8 806	-11,6
9	Vorsorge- und Reha-Kliniken	12 032	-10,7	325	+8,7
10	Campingplätze	42 861	+5,7	12 640	+10,4
<b>11</b>	<b>Niederrhein</b>	<b>1 483 007</b>	<b>+1,8</b>	<b>270 081</b>	<b>+4,8</b>
12	Hotels	902 574	+2,7	207 735	+4,8
13	Gasthöfe	25 318	+7,0	1 944	-12,4
14	Pensionen	15 326	+1,3	547	-17,2
15	Hotels garnis	237 587	+11,9	45 171	+9,5
16	Erholungs-, Ferien- und Schulungsheime und Boardinghouses	134 735	-5,7	6 034	+6,9
17	Ferienhäuser, -wohnungen, -zentren	6 373	+34,8	81	+37,3
18	Hütten, Jugendherbergen u. Ä.	109 757	+7,1	5 839	-11,9
19	Vorsorge- und Reha-Kliniken	.	.	.	.
20	Campingplätze	.	.	.	.
<b>21</b>	<b>Münsterland</b>	<b>1 231 482</b>	<b>+3,4</b>	<b>134 206</b>	<b>+9,7</b>
22	Hotels	726 422	+3,8	91 396	+11,2
23	Gasthöfe	26 658	-0,4	1 754	-14,9
24	Pensionen	35 590	-0,6	2 600	+16,2
25	Hotels garnis	145 645	+7,1	21 223	+14,7
26	Erholungs-, Ferien- und Schulungsheime und Boardinghouses	174 171	-0,9	1 977	-6,0
27	Ferienhäuser, -wohnungen, -zentren	13 797	+10,9	1 091	-6,5
28	Hütten, Jugendherbergen u. Ä.	64 993	+13,8	3 111	+5,2
29	Vorsorge- und Reha-Kliniken	.	.	.	.
30	Campingplätze	.	.	.	.
<b>31</b>	<b>Teutoburger Wald</b>	<b>1 622 075</b>	<b>+2,9</b>	<b>170 272</b>	<b>+0,7</b>
32	Hotels	885 736	+2,3	115 532	-3,0
33	Gasthöfe	33 593	+0,8	3 275	+33,6
34	Pensionen	76 024	-6,0	2 527	+21,3
35	Hotels garnis	193 737	+13,9	33 564	+20,9
36	Erholungs-, Ferien- und Schulungsheime und Boardinghouses	144 296	+1,8	1 148	-39,2
37	Ferienhäuser, -wohnungen, -zentren	19 087	-6,1	3 178	-26,2
38	Hütten, Jugendherbergen u. Ä.	96 545	+2,7	2 538	+5,7
39	Vorsorge- und Reha-Kliniken	111 617	+2,4	299	+298,7
40	Campingplätze	61 440	+1,0	8 211	-7,8
<b>41</b>	<b>Sauerland</b>	<b>1 637 361</b>	<b>+0,5</b>	<b>281 784</b>	<b>+7,4</b>
42	Hotels	695 890	+4,8	146 739	+11,1
43	Gasthöfe	78 815	-2,5	14 298	-1,4
44	Pensionen	75 673	-1,9	9 372	+22,2
45	Hotels garnis	84 711	+3,1	9 819	+49,6
46	Erholungs-, Ferien- und Schulungsheime und Boardinghouses	231 068	-5,3	2 400	-9,1
47	Ferienhäuser, -wohnungen, -zentren	252 705	-0,2	84 170	+1,0
48	Hütten, Jugendherbergen u. Ä.	118 923	-10,9	2 610	-23,5
49	Vorsorge- und Reha-Kliniken	36 474	-1,8	29	+222,2
50	Campingplätze	63 102	+9,6	12 347	+2,0
<b>51</b>	<b>Siegerland-Wittgenstein</b>	<b>216 183</b>	<b>+6,7</b>	<b>28 092</b>	<b>+13,3</b>
52	Hotels	131 385	+11,1	23 442	+13,6
53	Gasthöfe	10 576	-1,9	985	+25,3
54	Pensionen	6 158	-0,8	675	+75,3
55	Hotels garnis	12 363	+4,1	2 276	-6,2
56	Erholungs-, Ferien- und Schulungsheime und Boardinghouses	.	.	.	.
57	Ferienhäuser, -wohnungen, -zentren	.	.	.	.
58	Hütten, Jugendherbergen u. Ä.	3 050	-7,0	52	x
59	Vorsorge- und Reha-Kliniken	.	.	.	.
60	Campingplätze	2 825	+39,2	237	-20,2



## nach Reisegebieten und Betriebsarten

November 2006

Übernachtungen				Mittlere Aufenthaltsdauer <sup>2)</sup>		Mittlere Auslastung der angebotenen Betten <sup>3)</sup>	Lfd. Nr.
aller Gäste	Veränderung <sup>1)</sup>	ausländischer Gäste	Veränderung <sup>1)</sup>	aller Gäste	ausländischer Gäste		
<b>2 172 437</b>	<b>+1,5</b>	<b>482 282</b>	<b>+14,0</b>	<b>2,6</b>	<b>2,6</b>	<b>27,6</b>	<b>1</b>
779 810	+9,6	251 784	+13,0	2,0	2,2	33,9	2
20 515	+13,5	2 916	-1,1	2,5	2,6	16,9	3
29 014	-14,5	4 599	-16,0	2,8	2,5	21,0	4
261 415	+1,5	77 191	+7,5	1,8	2,1	36,1	5
321 423	-7,9	9 312	+28,1	3,3	6,7	37,3	6
124 488	-3,5	79 861	+41,1	6,7	8,7	25,6	7
290 408	-1,4	18 258	-3,3	2,5	2,1	42,7	8
236 373	-3,7	6 828	-8,4	19,6	21,0	67,8	9
108 991	+8,1	31 533	+6,1	2,5	2,5	.	10
<b>2 986 682</b>	<b>-1,2</b>	<b>583 198</b>	<b>+3,3</b>	<b>2,0</b>	<b>2,2</b>	<b>26,5</b>	<b>11</b>
1 615 895	+1,5	432 305	+4,2	1,8	2,1	32,9	12
53 367	+5,7	4 487	+0,8	2,1	2,3	21,7	13
49 808	+5,6	1 854	-5,6	3,2	3,4	34,6	14
477 111	+10,3	106 139	+7,2	2,0	2,3	33,3	15
323 162	-6,7	15 414	-21,8	2,4	2,6	41,4	16
28 366	+114,7	615	+62,3	4,5	7,6	33,0	17
260 986	+5,8	12 630	-12,3	2,4	2,2	43,7	18
.	.	.	.	.	.	.	19
.	.	.	.	.	.	.	20
<b>2 605 621</b>	<b>+1,8</b>	<b>285 351</b>	<b>+6,7</b>	<b>2,1</b>	<b>2,1</b>	<b>26,2</b>	<b>21</b>
1 194 554	+3,9	171 024	+8,6	1,6	1,9	30,8	22
50 910	+2,0	4 184	-11,1	1,9	2,4	18,7	23
139 194	+5,9	12 757	+54,0	3,9	4,9	36,0	24
240 651	+7,5	39 285	+25,0	1,7	1,9	35,4	25
581 254	-3,8	8 899	-19,7	3,3	4,5	36,9	26
72 756	+18,4	9 139	+28,9	5,3	8,4	31,1	27
133 805	+0,1	5 504	-17,2	2,1	1,8	41,0	28
.	.	.	.	.	.	.	29
.	.	.	.	.	.	.	30
<b>5 917 371</b>	<b>+0,4</b>	<b>430 305</b>	<b>+1,1</b>	<b>3,6</b>	<b>2,5</b>	<b>34,9</b>	<b>31</b>
1 687 269	+2,5	263 763	+2,7	1,9	2,3	32,9	32
75 276	-0,8	8 575	+29,0	2,2	2,6	17,1	33
389 808	-5,3	10 545	+19,5	5,1	4,2	30,4	34
342 427	+8,7	66 086	+10,3	1,8	2,0	35,0	35
425 582	+1,5	5 613	-46,9	2,9	4,9	35,3	36
125 548	+2,9	27 029	-15,7	6,6	8,5	16,4	37
231 705	+1,0	8 097	+12,3	2,4	3,2	30,2	38
2 428 239	-1,1	1 824	+45,6	21,8	6,1	74,5	39
211 517	-4,0	38 773	-8,1	3,4	4,7	.	40
<b>5 502 055</b>	<b>-0,2</b>	<b>939 416</b>	<b>+3,4</b>	<b>3,4</b>	<b>3,3</b>	<b>30,2</b>	<b>41</b>
1 581 633	+0,5	391 721	+4,7	2,3	2,7	35,3	42
205 756	-6,2	39 033	-4,9	2,6	2,7	21,8	43
341 879	-3,2	30 784	+16,7	4,5	3,3	32,2	44
166 346	+0,9	21 081	+45,3	2,0	2,1	32,2	45
751 756	-4,7	13 181	-23,8	3,3	5,5	34,5	46
1 102 488	+6,1	382 328	+3,7	4,4	4,5	44,1	47
288 688	-2,1	7 821	+15,5	2,4	3,0	26,2	48
858 797	-0,7	1 514	+219,4	23,5	52,2	81,5	49
204 712	-3,3	51 953	-12,0	3,2	4,2	.	50
<b>858 824</b>	<b>+2,3</b>	<b>60 980</b>	<b>+5,7</b>	<b>4,0</b>	<b>2,2</b>	<b>38,7</b>	<b>51</b>
231 254	+8,6	44 427	+6,2	1,8	1,9	36,2	52
26 281	+3,5	3 501	+18,5	2,5	3,6	21,4	53
26 425	+11,3	3 203	+92,0	4,3	4,7	31,3	54
24 382	+2,9	6 357	-17,3	2,0	2,8	35,7	55
.	.	.	.	.	.	.	56
.	.	.	.	.	.	.	57
7 271	+7,2	100	x	2,4	1,9	14,9	58
.	.	.	.	.	.	.	59
8 315	-2,7	808	-56,8	2,9	3,4	.	60

Januar bis

Lfd. Nr.	Reisegebiet Betriebsart	Ankünfte			
		aller Gäste	Veränderung <sup>1)</sup>	ausländischer Gäste	Veränderung <sup>1)</sup>
<b>61</b>	<b>Bergisches Land</b>	<b>778 173</b>	<b>+1,6</b>	<b>113 809</b>	<b>+4,2</b>
62	Hotels	427 523	+3,0	87 829	+5,0
63	Gasthöfe	4 149	-1,3	288	-39,6
64	Pensionen	2 279	+9,2	148	+72,1
65	Hotels garnis	110 104	-0,2	19 199	+15,7
66	Erholungs-, Ferien- und Schulungsheime und Boardinghouses	128 193	-1,5	3 884	-3,6
67	Ferienhäuser, -wohnungen, -zentren	1 798	-7,4	350	-23,9
68	Hütten, Jugendherbergen u. Ä.	78 349	-0,2	1 677	-52,9
69	Vorsorge- und Reha-Kliniken	17 409	+0,2	6	-60,0
70	Campingplätze	8 369	+36,2	428	+25,5
<b>71</b>	<b>Bonn und Rhein-Sieg-Kreis</b>	<b>1 028 792</b>	<b>-1,1</b>	<b>164 162</b>	<b>+2,8</b>
72	Hotels	610 922	-0,7	109 492	+5,8
73	Gasthöfe	12 150	+10,4	735	-11,4
74	Pensionen	4 317	-17,1	240	+25,7
75	Hotels garnis	181 306	-0,6	33 772	+3,4
76	Erholungs-, Ferien- und Schulungsheime und Boardinghouses	167 926	-6,3	11 154	-25,9
77	Ferienhäuser, -wohnungen, -zentren	.	.	.	.
78	Hütten, Jugendherbergen u. Ä.	42 687	+4,0	6 820	+6,7
79	Vorsorge- und Reha-Kliniken	.	.	.	.
80	Campingplätze	9 073	+74,6	1 949	+72,9
<b>81</b>	<b>Köln und Region</b>	<b>2 564 928</b>	<b>+3,9</b>	<b>812 358</b>	<b>+12,8</b>
82	Hotels	1 468 516	+1,2	494 854	+9,6
83	Gasthöfe	10 042	+14,9	1 382	+17,2
84	Pensionen	.	.	.	.
85	Hotels garnis	843 346	+10,5	239 040	+25,9
86	Erholungs-, Ferien- und Schulungsheime und Boardinghouses	67 047	-14,9	19 103	-32,5
87	Ferienhäuser, -wohnungen, -zentren	.	.	.	.
88	Hütten, Jugendherbergen u. Ä.	.	.	.	.
89	Vorsorge- und Reha-Kliniken	-	-	-	-
90	Campingplätze	.	.	.	.
<b>91</b>	<b>Düsseldorf und Kreis Mettmann</b>	<b>1 959 820</b>	<b>+7,4</b>	<b>655 085</b>	<b>+10,6</b>
92	Hotels	1 242 533	+7,0	439 652	+7,7
93	Gasthöfe	1 874	+147,9	309	+205,9
94	Pensionen	.	.	.	.
95	Hotels garnis	640 991	+9,9	205 528	+17,0
96	Erholungs-, Ferien- und Schulungsheime und Boardinghouses	.	.	.	.
97	Ferienhäuser, -wohnungen, -zentren	.	.	.	.
98	Hütten, Jugendherbergen u. Ä.	.	.	.	.
99	Vorsorge- und Reha-Kliniken	-	-	-	-
100	Campingplätze	4 087	+127,1	1 007	+214,7
<b>101</b>	<b>Ruhrgebiet</b>	<b>2 222 652</b>	<b>+9,4</b>	<b>373 840</b>	<b>+25,4</b>
102	Hotels	1 394 981	+10,3	264 717	+24,9
103	Gasthöfe	24 175	-2,9	1 035	-32,1
104	Pensionen	5 936	+5,6	444	-66,5
105	Hotels garnis	491 675	+8,6	96 461	+29,0
106	Erholungs-, Ferien- und Schulungsheime und Boardinghouses	173 032	+4,6	2 703	+48,4
107	Ferienhäuser, -wohnungen, -zentren	3 091	+98,5	37	-40,3
108	Hütten, Jugendherbergen u. Ä.	101 442	+9,0	5 967	+7,2
109	Vorsorge- und Reha-Kliniken	10 649	-6,0	-	-
110	Campingplätze	17 671	+47,8	2 476	+133,1
<b>111</b>	<b>Nordrhein-Westfalen</b>	<b>15 590 801</b>	<b>+3,8</b>	<b>3 188 927</b>	<b>+10,4</b>
<b>112</b>	<b>Hotels</b>	<b>8 882 978</b>	<b>+4,5</b>	<b>2 093 885</b>	<b>+9,4</b>
<b>113</b>	<b>Gasthöfe</b>	<b>235 721</b>	<b>+1,3</b>	<b>27 117</b>	<b>+0,1</b>
<b>114</b>	<b>Pensionen</b>	<b>243 605</b>	<b>-2,2</b>	<b>20 864</b>	<b>+10,0</b>
<b>115</b>	<b>Hotels garnis</b>	<b>3 083 898</b>	<b>+8,3</b>	<b>743 531</b>	<b>+19,8</b>
<b>116</b>	<b>Erholungs-, Ferien- und Schulungsheime und Boardinghouses</b>	<b>1 377 540</b>	<b>-3,8</b>	<b>50 776</b>	<b>-20,3</b>
<b>117</b>	<b>Ferienhäuser, -wohnungen, -zentren</b>	<b>317 452</b>	<b>-2,8</b>	<b>98 147</b>	<b>-2,0</b>
<b>118</b>	<b>Hütten, Jugendherbergen u. Ä.</b>	<b>905 283</b>	<b>+2,2</b>	<b>90 897</b>	<b>+4,5</b>
<b>119</b>	<b>Vorsorge- und Reha-Kliniken</b>	<b>208 629</b>	<b>-0,3</b>	<b>696</b>	<b>+69,3</b>
<b>120</b>	<b>Campingplätze</b>	<b>335 695</b>	<b>-1,5</b>	<b>63 014</b>	<b>+8,7</b>

## nach Reisegebieten und Betriebsarten

November 2006

Übernachtungen				Mittlere Aufenthaltsdauer <sup>2)</sup>		Mittlere Auslastung der angebotenen Betten <sup>3)</sup>	Lfd. Nr.
aller Gäste	Veränderung <sup>1)</sup>	ausländischer Gäste	Veränderung <sup>1)</sup>	aller Gäste	ausländischer Gäste		
<b>1 967 327</b>	<b>+2,1</b>	<b>253 427</b>	<b>+4,7</b>	<b>2,5</b>	<b>2,2</b>	<b>32,5</b>	<b>61</b>
781 559	+3,4	182 425	+5,3	1,8	2,1	30,7	62
12 049	+9,4	1 222	-30,6	2,9	4,2	18,1	63
7 355	-2,8	1 018	+106,9	3,2	6,9	20,9	64
218 982	+6,0	48 854	+18,4	2,0	2,5	32,2	65
314 103	-3,6	11 608	-9,2	2,5	3,0	31,2	66
6 208	+5,3	1 164	-35,3	3,5	3,3	19,4	67
188 341	+2,5	5 665	-40,2	2,4	3,4	38,5	68
416 454	+1,0	113	-66,4	23,9	18,8	87,9	69
22 276	+21,8	1 358	+55,2	2,7	3,2	.	70
<b>2 080 761</b>	<b>-0,7</b>	<b>394 256</b>	<b>+4,9</b>	<b>2,0</b>	<b>2,4</b>	<b>35,1</b>	<b>71</b>
1 103 814	+0,6	240 391	+7,5	1,8	2,2	36,3	72
28 825	+7,7	2 015	+15,2	2,4	2,7	16,3	73
12 279	-7,8	1 225	+59,1	2,8	5,1	38,9	74
365 998	+0,9	86 422	+7,0	2,0	2,6	38,2	75
430 462	-7,7	41 675	-13,0	2,6	3,7	41,6	76
.	.	.	.	.	.	.	77
93 822	+3,3	17 945	-3,9	2,2	2,6	48,4	78
.	.	.	.	.	.	.	79
21 911	+62,8	4 583	+99,4	2,4	2,4	.	80
<b>4 719 023</b>	<b>+3,1</b>	<b>1 676 240</b>	<b>+10,9</b>	<b>1,8</b>	<b>2,1</b>	<b>42,9</b>	<b>81</b>
2 609 407	+2,7	1 008 220	+11,9	1,8	2,0	44,5	82
23 819	+17,3	3 370	+2,8	2,4	2,4	22,7	83
.	.	.	.	.	.	.	84
1 534 168	+6,5	497 500	+18,6	1,8	2,1	44,4	85
178 443	-20,3	54 742	-33,8	2,7	2,9	56,1	86
.	.	.	.	.	.	.	87
.	.	.	.	.	.	.	88
-	-	-	-	-	-	-	89
.	.	.	.	.	.	.	90
<b>3 522 905</b>	<b>+7,5</b>	<b>1 319 546</b>	<b>+9,8</b>	<b>1,8</b>	<b>2,0</b>	<b>40,2</b>	<b>91</b>
2 094 849	+7,9	845 911	+8,2	1,7	1,9	42,5	92
4 616	+49,4	585	+108,2	2,5	1,9	21,5	93
.	.	.	.	.	.	.	94
1 236 207	+8,1	450 771	+12,9	1,9	2,2	38,8	95
.	.	.	.	.	.	.	96
.	.	.	.	.	.	.	97
.	.	.	.	.	.	.	98
-	-	-	-	-	-	-	99
9 918	+115,9	2 424	+88,9	2,4	2,4	.	100
<b>4 236 455</b>	<b>+6,4</b>	<b>742 483</b>	<b>+22,4</b>	<b>1,9</b>	<b>2,0</b>	<b>35,4</b>	<b>101</b>
2 365 423	+7,8	522 115	+22,8	1,7	2,0	38,5	102
57 426	+1,6	3 426	-36,5	2,4	3,3	23,4	103
20 642	+23,1	4 168	+14,3	3,5	9,4	33,1	104
857 194	+6,1	180 681	+20,4	1,7	1,9	36,3	105
450 987	+0,3	8 213	+60,6	2,6	3,0	37,2	106
16 782	+153,0	260	-20,5	5,4	7,0	32,9	107
214 792	+11,1	17 346	+18,9	2,1	2,9	35,1	108
211 430	-6,1	-	-	19,9	-	58,0	109
41 779	+27,0	6 274	+155,5	2,4	2,5	.	110
<b>36 569 461</b>	<b>+2,1</b>	<b>7 167 484</b>	<b>+8,8</b>	<b>2,3</b>	<b>2,2</b>	<b>33,3</b>	<b>111</b>
<b>16 045 467</b>	<b>+4,1</b>	<b>4 354 086</b>	<b>+9,6</b>	<b>1,8</b>	<b>2,1</b>	<b>36,6</b>	<b>112</b>
<b>558 840</b>	<b>+0,4</b>	<b>73 314</b>	<b>-2,5</b>	<b>2,4</b>	<b>2,7</b>	<b>20,2</b>	<b>113</b>
<b>1 053 991</b>	<b>-1,7</b>	<b>80 504</b>	<b>+21,6</b>	<b>4,3</b>	<b>3,9</b>	<b>31,6</b>	<b>114</b>
<b>5 724 881</b>	<b>+6,4</b>	<b>1 580 367</b>	<b>+14,9</b>	<b>1,9</b>	<b>2,1</b>	<b>38,1</b>	<b>115</b>
<b>3 961 204</b>	<b>-4,7</b>	<b>172 974</b>	<b>-20,2</b>	<b>2,9</b>	<b>3,4</b>	<b>37,2</b>	<b>116</b>
<b>1 484 665</b>	<b>+7,3</b>	<b>500 706</b>	<b>+7,2</b>	<b>4,7</b>	<b>5,1</b>	<b>35,4</b>	<b>117</b>
<b>2 051 511</b>	<b>+2,0</b>	<b>193 251</b>	<b>-0,3</b>	<b>2,3</b>	<b>2,1</b>	<b>37,7</b>	<b>118</b>
<b>4 714 233</b>	<b>-1,3</b>	<b>10 665</b>	<b>+9,6</b>	<b>22,6</b>	<b>15,3</b>	<b>74,9</b>	<b>119</b>
<b>974 669</b>	<b>-9,9</b>	<b>201 617</b>	<b>-2,8</b>	<b>2,9</b>	<b>3,2</b>	<b>.</b>	<b>120</b>

### 3.4 Leistung der Beherbergungsstätten nach Reisegebieten und Herkunftsländern

Januar bis November 2006

Reisegebiet Herkunftsland (ständiger Wohnsitz)	Ankünfte		Übernachtungen			Mittlere Aufenthalts- dauer <sup>3)</sup>
	aller Gäste	Verän- derung <sup>1)</sup>	aller Gäste	Verän- derung <sup>1)</sup>	Anteil <sup>2)</sup>	
<b>Eifel und Region Aachen</b>	<b>846 328</b>	<b>+1,4</b>	<b>2 172 437</b>	<b>+1,5</b>	<b>100</b>	<b>2,6</b>
<b>Bundesrepublik Deutschland</b>	<b>661 090</b>	<b>-</b>	<b>1 690 155</b>	<b>-1,6</b>	<b>77,8</b>	<b>2,6</b>
<b>Ausland</b>	<b>185 238</b>	<b>+6,3</b>	<b>482 282</b>	<b>+14,0</b>	<b>22,2</b>	<b>2,6</b>
<b>Europa</b>	<b>160 087</b>	<b>+6,7</b>	<b>394 795</b>	<b>+14,5</b>	<b>81,9</b>	<b>2,5</b>
EU-Länder	149 838	x	369 580	x	76,6	2,5
Belgien	35 114	+12,3	81 688	+13,7	16,9	2,3
Dänemark	3 312	-9,3	5 405	+2,4	1,1	1,6
Estland	282	x	438	x	0,1	1,6
Finnland	1 411	-1,9	3 182	+4,1	0,7	2,3
Frankreich	12 039	+2,8	21 005	+2,9	4,4	1,7
Griechenland	1 200	+9,1	3 340	-7,7	0,7	2,8
Irland, Republik	668	+26,5	1 553	+15,9	0,3	2,3
Italien	6 410	-14,6	13 456	-20,4	2,8	2,1
Lettland	324	x	587	x	0,1	1,8
Litauen	278	x	421	x	0,1	1,5
Luxemburg	1 750	+16,2	3 469	+15,2	0,7	2,0
Malta	323	x	980	x	0,2	3,0
Niederlande	45 064	+6,4	142 712	+23,1	29,6	3,2
Österreich	4 342	+18,5	9 516	+24,1	2,0	2,2
Polen	4 326	+37,9	9 571	+60,6	2,0	2,2
Portugal	684	-5,3	2 496	+9,7	0,5	3,6
Schweden	3 528	+3,2	6 738	+18,9	1,4	1,9
Slowakische Republik	426	x	805	x	0,2	1,9
Slowenien	285	x	523	x	0,1	1,8
Spanien	3 402	-17,9	8 519	-7,9	1,8	2,5
Tschechische Republik	1 330	-14,7	3 383	+8,4	0,7	2,5
Ungarn	1 167	-24,7	3 673	+6,5	0,8	3,1
Vereinigtes Königreich	22 127	+12,4	45 945	+16,1	9,5	2,1
Zypern	46	x	175	x	-	3,8
Island	154	-33,3	387	-54,9	0,1	2,5
Norwegen	1 095	-42,3	1 844	-50,7	0,4	1,7
Russland	1 753	+28,9	5 697	+39,9	1,2	3,2
Schweiz	4 097	+6,3	9 138	+13,2	1,9	2,2
Ukraine	322	x	1 539	x	0,3	4,8
Türkei	968	-17,3	2 325	-9,5	0,5	2,4
sonstige europäische Länder	1 860	x	4 285	x	0,9	2,3
<b>Afrika</b>	<b>922</b>	<b>-10,0</b>	<b>3 833</b>	<b>+9,7</b>	<b>0,8</b>	<b>4,2</b>
Republik Südafrika	355	-10,1	2 102	+29,4	0,4	5,9
sonstige afrikanische Länder	567	-9,9	1 731	-7,4	0,4	3,1
<b>Asien</b>	<b>8 989</b>	<b>+5,9</b>	<b>33 703</b>	<b>+4,9</b>	<b>7,0</b>	<b>3,7</b>
Arabische Golfstaaten	1 372	-9,1	11 183	-5,2	2,3	8,2
Volksrepublik China und Hongkong	2 196	-10,8	6 459	+0,6	1,3	2,9
Indien	266	x	916	x	0,2	3,4
Israel	711	+35,2	3 266	+42,4	0,7	4,6
Japan	2 194	+33,9	5 092	+19,8	1,1	2,3
Südkorea	544	+2,3	1 613	+0,1	0,3	3,0
Taiwan	312	+52,2	884	+43,3	0,2	2,8
sonstige asiatische Länder	1 394	x	4 290	x	0,9	3,1
<b>Amerika</b>	<b>10 730</b>	<b>+25,5</b>	<b>37 224</b>	<b>+43,3</b>	<b>7,7</b>	<b>3,5</b>
Kanada	1 079	+16,5	3 975	+38,5	0,8	3,7
USA	7 775	+19,5	24 154	+24,5	5,0	3,1
Mittelamerika und Karibik	410	+73,7	3 967	+439,7	0,8	9,7
Brasilien	760	+74,3	2 612	+61,1	0,5	3,4
sonstige südamerikanische Länder	706	+57,2	2 516	+87,8	0,5	3,6
<b>Australien</b>	<b>905</b>	<b>x</b>	<b>3 492</b>	<b>x</b>	<b>0,7</b>	<b>3,9</b>
<b>Neuseeland und Ozeanien</b>	<b>137</b>	<b>x</b>	<b>1 194</b>	<b>x</b>	<b>0,2</b>	<b>8,7</b>
<b>Ohne Angabe</b>	<b>3 468</b>	<b>-8,5</b>	<b>8 041</b>	<b>-25,9</b>	<b>1,7</b>	<b>2,3</b>

1) Veränderung gegenüber dem Vorjahreszeitraum in % – 2) Bei Übernachtungen von Gästen aus der Bundesrepublik Deutschland und dem Ausland: Anteil an allen Übernachtungen im Bundesgebiet; sonst: Anteil an allen Übernachtungen am Ausland zusammen. – 3) mittlere Aufenthaltsdauer in Tagen = Übernachtungen / Ankünfte

### Noch: 3.4 Leistung der Beherbergungsstätten nach Reisegebieten und Herkunftsländern

Januar bis November 2006

Reisegebiet Herkunftsland (ständiger Wohnsitz)	Ankünfte		Übernachtungen			Mittlere Aufenthalts- dauer <sup>3)</sup>
	aller Gäste	Verän- derung <sup>1)</sup>	aller Gäste	Verän- derung <sup>1)</sup>	Anteil <sup>2)</sup>	
<b>Niederrhein</b>	<b>1 483 007</b>	<b>+1,8</b>	<b>2 986 682</b>	<b>-1,2</b>	<b>100</b>	<b>2,0</b>
<b>Bundesrepublik Deutschland</b>	<b>1 212 926</b>	<b>+1,1</b>	<b>2 403 484</b>	<b>-2,2</b>	<b>80,5</b>	<b>2,0</b>
<b>Ausland</b>	<b>270 081</b>	<b>+4,8</b>	<b>583 198</b>	<b>+3,3</b>	<b>19,5</b>	<b>2,2</b>
<b>Europa</b>	<b>219 815</b>	<b>+5,0</b>	<b>444 668</b>	<b>+4,2</b>	<b>76,2</b>	<b>2,0</b>
EU-Länder	194 862	x	388 555	x	66,6	2,0
Belgien	11 801	+4,3	21 484	+8,5	3,7	1,8
Dänemark	7 241	-4,9	14 796	-9,0	2,5	2,0
Estland	261	x	546	x	0,1	2,1
Finnland	1 495	+12,9	3 140	+10,2	0,5	2,1
Frankreich	14 024	+6,8	26 328	+4,7	4,5	1,9
Griechenland	1 456	-10,0	3 970	-10,8	0,7	2,7
Irland, Republik	1 534	-16,7	4 167	+15,7	0,7	2,7
Italien	11 241	+6,9	31 725	+33,7	5,4	2,8
Lettland	238	x	523	x	0,1	2,2
Litauen	412	x	821	x	0,1	2,0
Luxemburg	1 450	-0,1	2 633	-6,4	0,5	1,8
Malta	116	x	262	x	-	2,3
Niederlande	82 268	+7,1	143 573	+4,7	24,6	1,7
Österreich	8 765	-1,0	20 053	-3,9	3,4	2,3
Polen	7 895	+37,9	18 414	+35,6	3,2	2,3
Portugal	1 723	+17,1	3 980	+21,1	0,7	2,3
Schweden	5 816	+2,5	10 267	-3,2	1,8	1,8
Slowakische Republik	782	x	1 911	x	0,3	2,4
Slowenien	465	x	1 314	x	0,2	2,8
Spanien	6 544	-	15 426	-10,8	2,6	2,4
Tschechische Republik	3 169	-1,1	7 225	-8,9	1,2	2,3
Ungarn	1 649	-29,8	3 545	-33,2	0,6	2,1
Vereinigtes Königreich	24 469	+2,3	52 274	-1,7	9,0	2,1
Zypern	48	x	178	x	-	3,7
Island	389	+363,1	713	+260,1	0,1	1,8
Norwegen	1 807	+0,6	3 679	+4,2	0,6	2,0
Russland	3 834	+4,3	12 167	-1,0	2,1	3,2
Schweiz	10 355	-8,0	18 356	-5,8	3,1	1,8
Ukraine	475	x	1 150	x	0,2	2,4
Türkei	4 636	+0,9	10 428	+7,5	1,8	2,2
sonstige europäische Länder	3 457	x	9 620	x	1,6	2,8
<b>Afrika</b>	<b>1 508</b>	<b>+15,3</b>	<b>4 538</b>	<b>+14,4</b>	<b>0,8</b>	<b>3,0</b>
Republik Südafrika	424	-4,5	1 584	+20,1	0,3	3,7
sonstige afrikanische Länder	1 084	+25,5	2 954	+11,6	0,5	2,7
<b>Asien</b>	<b>12 582</b>	<b>+5,7</b>	<b>40 712</b>	<b>-2,6</b>	<b>7,0</b>	<b>3,2</b>
Arabische Golfstaaten	828	+9,4	3 737	+45,6	0,6	4,5
Volksrepublik China und Hongkong	3 618	+10,4	12 810	+3,7	2,2	3,5
Indien	1 179	x	3 903	x	0,7	3,3
Israel	783	+0,6	2 150	+1,8	0,4	2,7
Japan	2 531	-9,4	7 271	-20,7	1,2	2,9
Südkorea	834	-10,7	2 540	-16,7	0,4	3,0
Taiwan	518	-5,3	1 641	-28,8	0,3	3,2
sonstige asiatische Länder	2 291	x	6 660	x	1,1	2,9
<b>Amerika</b>	<b>18 262</b>	<b>+31,8</b>	<b>55 298</b>	<b>+18,5</b>	<b>9,5</b>	<b>3,0</b>
Kanada	1 607	+6,2	4 952	-11,9	0,8	3,1
USA	12 930	+26,6	37 623	+10,6	6,5	2,9
Mittelamerika und Karibik	1 268	+171,5	4 097	+141,9	0,7	3,2
Brasilien	1 305	+50,3	4 742	+66,8	0,8	3,6
sonstige südamerikanische Länder	1 152	+46,4	3 884	+55,8	0,7	3,4
<b>Australien</b>	<b>753</b>	<b>x</b>	<b>2 503</b>	<b>x</b>	<b>0,4</b>	<b>3,3</b>
<b>Neuseeland und Ozeanien</b>	<b>346</b>	<b>x</b>	<b>1 018</b>	<b>x</b>	<b>0,2</b>	<b>2,9</b>
<b>Ohne Angabe</b>	<b>16 815</b>	<b>-8,1</b>	<b>34 461</b>	<b>-8,8</b>	<b>5,9</b>	<b>2,0</b>

### Noch: 3.4 Leistung der Beherbergungsstätten nach Reisegebieten und Herkunftsländern

Januar bis November 2006

Reisegebiet Herkunftsland (ständiger Wohnsitz)	Ankünfte		Übernachtungen			Mittlere Aufenthalts- dauer <sup>3)</sup>
	aller Gäste	Verän- derung <sup>1)</sup>	aller Gäste	Verän- derung <sup>1)</sup>	Anteil <sup>2)</sup>	
<b>Münsterland</b>	<b>1 231 482</b>	<b>+3,4</b>	<b>2 605 621</b>	<b>+1,8</b>	<b>100</b>	<b>2,1</b>
<b>Bundesrepublik Deutschland</b>	<b>1 097 276</b>	<b>+2,7</b>	<b>2 320 270</b>	<b>+1,3</b>	<b>89,0</b>	<b>2,1</b>
<b>Ausland</b>	<b>134 206</b>	<b>+9,7</b>	<b>285 351</b>	<b>+6,7</b>	<b>11,0</b>	<b>2,1</b>
<b>Europa</b>	<b>112 578</b>	<b>+9,7</b>	<b>236 029</b>	<b>+6,9</b>	<b>82,7</b>	<b>2,1</b>
EU-Länder	100 431	x	206 911	x	72,5	2,1
Belgien	6 483	+5,9	12 233	+1,2	4,3	1,9
Dänemark	8 993	-3,0	11 174	-6,1	3,9	1,2
Estland	217	x	417	x	0,1	1,9
Finnland	1 372	+17,5	2 317	+25,8	0,8	1,7
Frankreich	6 650	+7,6	12 021	+2,5	4,2	1,8
Griechenland	615	+7,9	1 392	-6,7	0,5	2,3
Irland, Republik	490	+22,5	813	+1,1	0,3	1,7
Italien	4 082	+9,7	7 723	+9,5	2,7	1,9
Lettland	243	x	493	x	0,2	2,0
Litauen	280	x	472	x	0,2	1,7
Luxemburg	931	-5,3	1 671	-3,6	0,6	1,8
Malta	139	x	344	x	0,1	2,5
Niederlande	35 869	+9,4	77 690	-3,7	27,2	2,2
Österreich	4 110	+17,9	8 949	+27,8	3,1	2,2
Polen	6 521	+9,7	20 737	+10,1	7,3	3,2
Portugal	699	+63,3	1 463	+39,7	0,5	2,1
Schweden	5 178	+20,6	7 198	+19,2	2,5	1,4
Slowakische Republik	340	x	2 998	x	1,1	8,8
Slowenien	203	x	458	x	0,2	2,3
Spanien	2 968	-26,2	6 015	-22,7	2,1	2,0
Tschechische Republik	1 498	+17,1	4 136	+14,4	1,4	2,8
Ungarn	918	+6,7	2 633	+8,0	0,9	2,9
Vereinigtes Königreich	11 591	+16,2	23 427	+21,1	8,2	2,0
Zypern	41	x	137	x	-	3,3
Island	149	+10,4	256	+23,1	0,1	1,7
Norwegen	1 973	-3,5	3 209	+0,8	1,1	1,6
Russland	2 079	+12,7	6 553	+13,7	2,3	3,2
Schweiz	4 405	+3,6	9 034	+2,3	3,2	2,1
Ukraine	518	x	1 226	x	0,4	2,4
Türkei	730	-3,9	1 529	+2,4	0,5	2,1
sonstige europäische Länder	2 293	x	7 311	x	2,6	3,2
<b>Afrika</b>	<b>480</b>	<b>+7,4</b>	<b>1 361</b>	<b>+6,1</b>	<b>0,5</b>	<b>2,8</b>
Republik Südafrika	209	+14,8	515	+14,7	0,2	2,5
sonstige afrikanische Länder	271	+2,3	846	+1,4	0,3	3,1
<b>Asien</b>	<b>4 470</b>	<b>+8,3</b>	<b>12 604</b>	<b>+14,8</b>	<b>4,4</b>	<b>2,8</b>
Arabische Golfstaaten	340	-57,7	1 268	-37,7	0,4	3,7
Volksrepublik China und Hongkong	1 001	+27,5	3 080	+33,6	1,1	3,1
Indien	477	x	1 239	x	0,4	2,6
Israel	371	+4,2	1 083	+48,2	0,4	2,9
Japan	1 169	-	2 643	+8,8	0,9	2,3
Südkorea	249	+4,2	639	-7,0	0,2	2,6
Taiwan	188	+45,7	310	+14,0	0,1	1,6
sonstige asiatische Länder	675	x	2 342	x	0,8	3,5
<b>Amerika</b>	<b>7 936</b>	<b>+15,1</b>	<b>19 958</b>	<b>+13,3</b>	<b>7,0</b>	<b>2,5</b>
Kanada	731	+30,1	1 812	+34,0	0,6	2,5
USA	5 855	+9,5	14 477	+10,1	5,1	2,5
Mittelamerika und Karibik	261	+54,4	658	-45,4	0,2	2,5
Brasilien	662	+32,7	1 689	+37,9	0,6	2,6
sonstige südamerikanische Länder	427	+33,9	1 322	+91,0	0,5	3,1
<b>Australien</b>	<b>658</b>	<b>x</b>	<b>1 452</b>	<b>x</b>	<b>0,5</b>	<b>2,2</b>
<b>Neuseeland und Ozeanien</b>	<b>91</b>	<b>x</b>	<b>157</b>	<b>x</b>	<b>0,1</b>	<b>1,7</b>
<b>Ohne Angabe</b>	<b>7 993</b>	<b>+21,3</b>	<b>13 790</b>	<b>+5,8</b>	<b>4,8</b>	<b>1,7</b>

### Noch: 3.4 Leistung der Beherbergungsstätten nach Reisegebieten und Herkunftsländern

Januar bis November 2006

Reisegebiet Herkunftsland (ständiger Wohnsitz)	Ankünfte		Übernachtungen			Mittlere Aufenthalts- dauer <sup>3)</sup>
	aller Gäste	Verän- derung <sup>1)</sup>	aller Gäste	Verän- derung <sup>1)</sup>	Anteil <sup>2)</sup>	
<b>Teutoburger Wald</b>	<b>1 622 075</b>	<b>+2,9</b>	<b>5 917 371</b>	<b>+0,4</b>	<b>100</b>	<b>3,6</b>
<b>Bundesrepublik Deutschland</b>	<b>1 451 803</b>	<b>+3,2</b>	<b>5 487 066</b>	<b>+0,3</b>	<b>92,7</b>	<b>3,8</b>
<b>Ausland</b>	<b>170 272</b>	<b>+0,7</b>	<b>430 305</b>	<b>+1,1</b>	<b>7,3</b>	<b>2,5</b>
<b>Europa</b>	<b>141 710</b>	<b>+1,9</b>	<b>358 711</b>	<b>+1,4</b>	<b>83,4</b>	<b>2,5</b>
EU-Länder	120 626	x	317 406	x	73,8	2,6
Belgien	7 516	+2,3	14 299	+7,2	3,3	1,9
Dänemark	5 957	-15,5	12 354	-23,3	2,9	2,1
Estland	443	x	1 055	x	0,2	2,4
Finnland	1 499	-6,9	2 503	-14,0	0,6	1,7
Frankreich	9 544	-1,0	16 575	-4,2	3,9	1,7
Griechenland	1 349	+25,6	3 433	+17,6	0,8	2,5
Irland, Republik	782	-18,1	1 592	-20,3	0,4	2,0
Italien	6 907	-3,5	13 770	-1,7	3,2	2,0
Lettland	425	x	959	x	0,2	2,3
Litauen	626	x	1 315	x	0,3	2,1
Luxemburg	614	-21,4	1 084	-34,7	0,3	1,8
Malta	24	x	99	x	-	4,1
Niederlande	35 874	-0,7	122 817	-4,4	28,5	3,4
Österreich	5 974	+4,0	13 046	+8,3	3,0	2,2
Polen	9 314	+9,9	29 850	+15,9	6,9	3,2
Portugal	1 760	+52,4	8 587	+174,9	2,0	4,9
Schweden	4 401	+5,9	7 267	+0,6	1,7	1,7
Slowakische Republik	460	x	1 107	x	0,3	2,4
Slowenien	278	x	611	x	0,1	2,2
Spanien	4 135	-5,7	10 587	+0,3	2,5	2,6
Tschechische Republik	3 087	-11,2	7 152	-8,6	1,7	2,3
Ungarn	1 331	-14,1	4 567	+7,3	1,1	3,4
Vereinigtes Königreich	18 273	-4,6	42 648	-1,4	9,9	2,3
Zypern	53	x	129	x	-	2,4
Island	518	+423,2	1 215	x	0,3	2,3
Norwegen	1 475	-11,8	2 489	-16,2	0,6	1,7
Russland	7 784	+34,2	13 023	+10,0	3,0	1,7
Schweiz	6 415	+2,5	11 411	-	2,7	1,8
Ukraine	438	x	1 334	x	0,3	3,0
Türkei	1 668	+0,4	4 055	-2,1	0,9	2,4
sonstige europäische Länder	2 786	x	7 778	x	1,8	2,8
<b>Afrika</b>	<b>653</b>	<b>-38,2</b>	<b>1 755</b>	<b>-54,2</b>	<b>0,4</b>	<b>2,7</b>
Republik Südafrika	235	-42,7	611	-41,2	0,1	2,6
sonstige afrikanische Länder	418	-35,4	1 144	-59,0	0,3	2,7
<b>Asien</b>	<b>8 443</b>	<b>-0,7</b>	<b>25 759</b>	<b>+13,7</b>	<b>6,0</b>	<b>3,1</b>
Arabische Golfstaaten	584	+6,4	2 274	+51,7	0,5	3,9
Volksrepublik China und Hongkong	1 870	-13,1	5 777	-14,3	1,3	3,1
Indien	490	x	1 921	x	0,4	3,9
Israel	450	-22,8	1 078	-31,6	0,3	2,4
Japan	2 278	+5,0	7 201	+27,2	1,7	3,2
Südkorea	831	+31,9	1 696	+19,1	0,4	2,0
Taiwan	341	-16,6	779	-26,2	0,2	2,3
sonstige asiatische Länder	1 599	x	5 033	x	1,2	3,1
<b>Amerika</b>	<b>8 715</b>	<b>+9,8</b>	<b>25 060</b>	<b>+16,7</b>	<b>5,8</b>	<b>2,9</b>
Kanada	788	-3,5	2 221	-6,5	0,5	2,8
USA	6 082	-0,2	15 838	+1,2	3,7	2,6
Mittelamerika und Karibik	669	+181,1	1 592	+106,2	0,4	2,4
Brasilien	518	+14,9	1 760	-3,2	0,4	3,4
sonstige südamerikanische Länder	658	+95,8	3 649	+327,8	0,8	5,5
<b>Australien</b>	<b>740</b>	<b>x</b>	<b>2 017</b>	<b>x</b>	<b>0,5</b>	<b>2,7</b>
<b>Neuseeland und Ozeanien</b>	<b>127</b>	<b>x</b>	<b>420</b>	<b>x</b>	<b>0,1</b>	<b>3,3</b>
<b>Ohne Angabe</b>	<b>9 884</b>	<b>-4,0</b>	<b>16 583</b>	<b>-10,6</b>	<b>3,9</b>	<b>1,7</b>

### Noch: 3.4 Leistung der Beherbergungsstätten nach Reisegebieten und Herkunftsländern

Januar bis November 2006

Reisegebiet Herkunftsland (ständiger Wohnsitz)	Ankünfte		Übernachtungen			Mittlere Aufenthalts- dauer <sup>3)</sup>
	aller Gäste	Verän- derung <sup>1)</sup>	aller Gäste	Verän- derung <sup>1)</sup>	Anteil <sup>2)</sup>	
<b>Sauerland</b>	<b>1 637 361</b>	<b>+0,5</b>	<b>5 502 055</b>	<b>-0,2</b>	<b>100</b>	<b>3,4</b>
<b>Bundesrepublik Deutschland</b>	<b>1 355 577</b>	<b>-0,9</b>	<b>4 562 639</b>	<b>-0,9</b>	<b>82,9</b>	<b>3,4</b>
<b>Ausland</b>	<b>281 784</b>	<b>+7,4</b>	<b>939 416</b>	<b>+3,4</b>	<b>17,1</b>	<b>3,3</b>
<b>Europa</b>	<b>268 923</b>	<b>+7,4</b>	<b>904 423</b>	<b>+2,8</b>	<b>96,3</b>	<b>3,4</b>
EU-Länder	261 837	x	883 180	x	94,0	3,4
Belgien	26 970	+24,0	93 346	+19,6	9,9	3,5
Dänemark	2 932	+16,9	9 544	+40,2	1,0	3,3
Estland	28	x	46	x	-	1,6
Finnland	625	+3,3	1 048	-14,4	0,1	1,7
Frankreich	3 858	+11,6	8 290	+10,0	0,9	2,1
Griechenland	272	+17,2	708	+16,1	0,1	2,6
Irland, Republik	435	+23,9	1 064	+26,4	0,1	2,4
Italien	2 756	+5,8	6 277	-1,0	0,7	2,3
Lettland	72	x	290	x	-	4,0
Litauen	117	x	301	x	-	2,6
Luxemburg	488	-18,7	1 423	-12,9	0,2	2,9
Malta	227	x	720	x	0,1	3,2
Niederlande	197 381	+1,2	693 295	-1,4	73,8	3,5
Österreich	2 897	-28,0	7 023	-33,0	0,7	2,4
Polen	8 390	+152,0	21 535	+7,6	2,3	2,6
Portugal	1 312	+224,8	2 046	+97,5	0,2	1,6
Schweden	2 452	+50,8	4 443	+52,3	0,5	1,8
Slowakische Republik	470	x	1 178	x	0,1	2,5
Slowenien	217	x	405	x	-	1,9
Spanien	1 491	-23,3	4 043	-23,6	0,4	2,7
Tschechische Republik	2 248	+18,8	6 536	+43,2	0,7	2,9
Ungarn	511	-7,8	1 554	-23,3	0,2	3,0
Vereinigtes Königreich	5 687	+48,0	18 063	+72,4	1,9	3,2
Zypern	1	x	2	x	-	2,0
Island	393	+257,3	1 127	+167,7	0,1	2,9
Norwegen	720	+3,6	1 295	+7,7	0,1	1,8
Russland	809	+8,2	2 350	+12,8	0,3	2,9
Schweiz	3 395	+26,4	10 049	+16,9	1,1	3,0
Ukraine	222	x	647	x	0,1	2,9
Türkei	409	+1,5	1 228	-0,7	0,1	3,0
sonstige europäische Länder	1 138	x	4 547	x	0,5	4,0
<b>Afrika</b>	<b>221</b>	<b>+5,2</b>	<b>811</b>	<b>+64,5</b>	<b>0,1</b>	<b>3,7</b>
Republik Südafrika	116	+0,9	380	+65,9	-	3,3
sonstige afrikanische Länder	105	+10,5	431	+63,3	-	4,1
<b>Asien</b>	<b>3 171</b>	<b>+13,6</b>	<b>10 888</b>	<b>+59,9</b>	<b>1,2</b>	<b>3,4</b>
Arabische Golfstaaten	96	-45,8	227	-37,1	-	2,4
Volksrepublik China und Hongkong	1 026	+18,6	3 818	+39,5	0,4	3,7
Indien	213	x	759	x	0,1	3,6
Israel	160	+24,0	279	-20,3	-	1,7
Japan	810	+35,9	1 777	+27,7	0,2	2,2
Südkorea	226	+54,8	488	+22,6	0,1	2,2
Taiwan	156	+4,7	342	-2,3	-	2,2
sonstige asiatische Länder	484	x	3 198	x	0,3	6,6
<b>Amerika</b>	<b>5 128</b>	<b>+33,7</b>	<b>14 562</b>	<b>+34,2</b>	<b>1,6</b>	<b>2,8</b>
Kanada	514	+44,0	1 717	+42,0	0,2	3,3
USA	2 862	+21,3	8 227	+17,5	0,9	2,9
Mittelamerika und Karibik	910	+43,3	2 130	+61,1	0,2	2,3
Brasilien	566	+187,3	1 585	+152,8	0,2	2,8
sonstige südamerikanische Länder	276	-4,2	903	+29,7	0,1	3,3
<b>Australien</b>	<b>332</b>	<b>x</b>	<b>691</b>	<b>x</b>	<b>0,1</b>	<b>2,1</b>
<b>Neuseeland und Ozeanien</b>	<b>26</b>	<b>x</b>	<b>80</b>	<b>x</b>	<b>-</b>	<b>3,1</b>
<b>Ohne Angabe</b>	<b>3 983</b>	<b>-7,8</b>	<b>7 961</b>	<b>-10,0</b>	<b>0,8</b>	<b>2,0</b>



### Noch: 3.4 Leistung der Beherbergungsstätten nach Reisegebieten und Herkunftsländern

Januar bis November 2006

Reisegebiet Herkunftsland (ständiger Wohnsitz)	Ankünfte		Übernachtungen			Mittlere Aufenthalts- dauer <sup>3)</sup>
	aller Gäste	Verän- derung <sup>1)</sup>	aller Gäste	Verän- derung <sup>1)</sup>	Anteil <sup>2)</sup>	
<b>Siegerland-Wittgenstein</b>	<b>216 183</b>	<b>+6,7</b>	<b>858 824</b>	<b>+2,3</b>	<b>100</b>	<b>4,0</b>
<b>Bundesrepublik Deutschland</b>	<b>188 091</b>	<b>+5,8</b>	<b>797 844</b>	<b>+2,1</b>	<b>92,9</b>	<b>4,2</b>
<b>Ausland</b>	<b>28 092</b>	<b>+13,3</b>	<b>60 980</b>	<b>+5,7</b>	<b>7,1</b>	<b>2,2</b>
<b>Europa</b>	<b>21 244</b>	<b>+12,2</b>	<b>43 612</b>	<b>+9,5</b>	<b>71,5</b>	<b>2,1</b>
EU-Länder	18 428	x	38 012	x	62,3	2,1
Belgien	1 883	+28,4	3 857	+19,8	6,3	2,0
Dänemark	577	+12,5	988	+23,0	1,6	1,7
Estland	11	x	23	x	-	2,1
Finnland	273	+30,6	480	+46,3	0,8	1,8
Frankreich	1 401	+6,5	2 115	+14,5	3,5	1,5
Griechenland	75	+36,4	116	+34,9	0,2	1,5
Irland, Republik	56	+51,4	122	+100,0	0,2	2,2
Italien	1 480	+65,0	3 374	+89,6	5,5	2,3
Lettland	5	x	5	x	-	1,0
Litauen	22	x	24	x	-	1,1
Luxemburg	135	-27,0	362	+17,2	0,6	2,7
Malta	-	-	-	-	-	-
Niederlande	5 630	-10,1	13 820	-12,3	22,7	2,5
Österreich	1 454	+44,4	2 252	+31,9	3,7	1,5
Polen	1 550	+20,7	3 161	+10,2	5,2	2,0
Portugal	97	+125,6	257	+343,1	0,4	2,6
Schweden	525	-13,1	859	-2,1	1,4	1,6
Slowakische Republik	27	x	42	x	0,1	1,6
Slowenien	78	x	503	x	0,8	6,4
Spanien	455	+9,1	837	-12,7	1,4	1,8
Tschechische Republik	572	+18,2	1 027	-22,9	1,7	1,8
Ungarn	398	-	1 001	+14,3	1,6	2,5
Vereinigtes Königreich	1 724	+11,5	2 787	+15,9	4,6	1,6
Zypern	-	-	-	-	-	-
Island	71	+273,7	141	+327,3	0,2	2,0
Norwegen	205	+3,0	292	-3,6	0,5	1,4
Russland	525	+40,8	1 355	+66,7	2,2	2,6
Schweiz	1 252	+27,8	2 236	+50,5	3,7	1,8
Ukraine	52	x	173	x	0,3	3,3
Türkei	183	+6,4	340	-61,2	0,6	1,9
sonstige europäische Länder	528	x	1 063	x	1,7	2,0
<b>Afrika</b>	<b>195</b>	<b>+129,4</b>	<b>408</b>	<b>+54,0</b>	<b>0,7</b>	<b>2,1</b>
Republik Südafrika	79	x	107	+345,8	0,2	1,4
sonstige afrikanische Länder	116	+56,8	301	+24,9	0,5	2,6
<b>Asien</b>	<b>2 635</b>	<b>+11,4</b>	<b>8 710</b>	<b>-14,8</b>	<b>14,3</b>	<b>3,3</b>
Arabische Golfstaaten	105	-15,3	303	-44,8	0,5	2,9
Volksrepublik China und Hongkong	1 230	-1,8	5 522	-21,6	9,1	4,5
Indien	112	x	521	x	0,9	4,7
Israel	193	+45,1	290	+9,8	0,5	1,5
Japan	482	+63,4	1 040	+40,5	1,7	2,2
Südkorea	126	-25,4	266	-46,9	0,4	2,1
Taiwan	32	-53,6	74	-77,9	0,1	2,3
sonstige asiatische Länder	355	x	694	x	1,1	2,0
<b>Amerika</b>	<b>1 801</b>	<b>+32,4</b>	<b>4 141</b>	<b>+21,8</b>	<b>6,8</b>	<b>2,3</b>
Kanada	214	+96,3	409	+48,2	0,7	1,9
USA	1 303	+17,4	3 181	+14,0	5,2	2,4
Mittelamerika und Karibik	57	+171,4	69	+43,8	0,1	1,2
Brasilien	134	+67,5	303	+54,6	0,5	2,3
sonstige südamerikanische Länder	93	+132,5	179	+98,9	0,3	1,9
<b>Australien</b>	<b>95</b>	<b>x</b>	<b>158</b>	<b>x</b>	<b>0,3</b>	<b>1,7</b>
<b>Neuseeland und Ozeanien</b>	<b>16</b>	<b>x</b>	<b>38</b>	<b>x</b>	<b>0,1</b>	<b>2,4</b>
<b>Ohne Angabe</b>	<b>2 106</b>	<b>+9,9</b>	<b>3 913</b>	<b>+5,1</b>	<b>6,4</b>	<b>1,9</b>

### Noch: 3.4 Leistung der Beherbergungsstätten nach Reisegebieten und Herkunftsländern

**Januar bis November 2006**

Reisegebiet Herkunftsland (ständiger Wohnsitz)	Ankünfte		Übernachtungen			Mittlere Aufenthalts- dauer <sup>3)</sup>
	aller Gäste	Verän- derung <sup>1)</sup>	aller Gäste	Verän- derung <sup>1)</sup>	Anteil <sup>2)</sup>	
<b>Bergisches Land</b>	<b>778 173</b>	<b>+1,6</b>	<b>1 967 327</b>	<b>+2,1</b>	<b>100</b>	<b>2,5</b>
<b>Bundesrepublik Deutschland</b>	<b>664 364</b>	<b>+1,2</b>	<b>1 713 900</b>	<b>+1,7</b>	<b>87,1</b>	<b>2,6</b>
<b>Ausland</b>	<b>113 809</b>	<b>+4,2</b>	<b>253 427</b>	<b>+4,7</b>	<b>12,9</b>	<b>2,2</b>
<b>Europa</b>	<b>90 414</b>	<b>+5,2</b>	<b>182 405</b>	<b>+2,3</b>	<b>72,0</b>	<b>2,0</b>
EU-Länder	78 152	x	151 494	x	59,8	1,9
Belgien	5 938	+14,4	11 339	+12,1	4,5	1,9
Dänemark	4 402	-13,8	6 846	-18,2	2,7	1,6
Estland	97	x	204	x	0,1	2,1
Finnland	1 131	-7,3	1 789	-21,7	0,7	1,6
Frankreich	10 222	-3,6	17 673	-8,6	7,0	1,7
Griechenland	849	-13,7	2 307	-10,1	0,9	2,7
Irland, Republik	427	+59,3	883	+45,0	0,3	2,1
Italien	5 473	-25,1	12 036	-30,4	4,7	2,2
Lettland	135	x	317	x	0,1	2,3
Litauen	298	x	534	x	0,2	1,8
Luxemburg	779	+7,2	1 481	+2,3	0,6	1,9
Malta	59	x	134	x	0,1	2,3
Niederlande	13 680	+53,0	27 714	+50,1	10,9	2,0
Österreich	3 468	-3,0	7 265	-6,8	2,9	2,1
Polen	5 111	+13,5	12 283	+17,9	4,8	2,4
Portugal	977	+44,5	2 050	+20,9	0,8	2,1
Schweden	7 153	+40,9	9 700	+31,8	3,8	1,4
Slowakische Republik	331	x	697	x	0,3	2,1
Slowenien	233	x	602	x	0,2	2,6
Spanien	3 269	-29,3	6 896	-39,2	2,7	2,1
Tschechische Republik	2 067	-1,5	4 962	-8,1	2,0	2,4
Ungarn	1 001	-16,2	2 453	-8,5	1,0	2,5
Vereinigtes Königreich	11 029	+0,6	21 212	-3,0	8,4	1,9
Zypern	23	x	117	x	-	5,1
Island	195	+84,0	393	+150,3	0,2	2,0
Norwegen	1 034	-3,5	1 917	+19,1	0,8	1,9
Russland	1 827	-22,1	4 960	-19,4	2,0	2,7
Schweiz	5 286	+21,5	10 326	+23,8	4,1	2,0
Ukraine	182	x	523	x	0,2	2,9
Türkei	1 530	-21,5	3 869	-5,7	1,5	2,5
sonstige europäische Länder	2 208	x	8 923	x	3,5	4,0
<b>Afrika</b>	<b>866</b>	<b>+19,3</b>	<b>3 991</b>	<b>+81,7</b>	<b>1,6</b>	<b>4,6</b>
Republik Südafrika	255	-3,0	818	-8,7	0,3	3,2
sonstige afrikanische Länder	611	+32,0	3 173	+144,1	1,3	5,2
<b>Asien</b>	<b>7 538</b>	<b>+3,1</b>	<b>30 640</b>	<b>+26,0</b>	<b>12,1</b>	<b>4,1</b>
Arabische Golfstaaten	579	-21,3	3 633	+28,3	1,4	6,3
Volksrepublik China und Hongkong	2 569	+6,5	10 127	+18,3	4,0	3,9
Indien	420	x	2 257	x	0,9	5,4
Israel	445	-19,1	1 977	+31,2	0,8	4,4
Japan	1 618	+10,8	4 860	+14,5	1,9	3,0
Südkorea	516	+100,8	2 439	+197,1	1,0	4,7
Taiwan	223	+39,4	708	+51,9	0,3	3,2
sonstige asiatische Länder	1 168	x	4 639	x	1,8	4,0
<b>Amerika</b>	<b>8 817</b>	<b>+2,7</b>	<b>24 414</b>	<b>+3,0</b>	<b>9,6</b>	<b>2,8</b>
Kanada	558	-18,9	1 565	-11,7	0,6	2,8
USA	5 756	-10,3	15 384	-10,5	6,1	2,7
Mittelamerika und Karibik	497	+30,4	1 477	+49,3	0,6	3,0
Brasilien	1 387	+123,7	4 263	+104,7	1,7	3,1
sonstige südamerikanische Länder	619	+29,5	1 725	+3,7	0,7	2,8
<b>Australien</b>	<b>390</b>	<b>x</b>	<b>1 163</b>	<b>x</b>	<b>0,5</b>	<b>3,0</b>
<b>Neuseeland und Ozeanien</b>	<b>35</b>	<b>x</b>	<b>97</b>	<b>x</b>	<b>-</b>	<b>2,8</b>
<b>Ohne Angabe</b>	<b>5 749</b>	<b>+1,2</b>	<b>10 717</b>	<b>-3,3</b>	<b>4,2</b>	<b>1,9</b>

### Noch: 3.4 Leistung der Beherbergungsstätten nach Reisegebieten und Herkunftsländern

Januar bis November 2006

Reisegebiet Herkunftsland (ständiger Wohnsitz)	Ankünfte		Übernachtungen			Mittlere Aufenthalts- dauer <sup>3)</sup>
	aller Gäste	Verän- derung <sup>1)</sup>	aller Gäste	Verän- derung <sup>1)</sup>	Anteil <sup>2)</sup>	
<b>Bonn und Rhein-Sieg-Kreis</b>	<b>1 028 792</b>	<b>-1,1</b>	<b>2 080 761</b>	<b>-0,7</b>	<b>100</b>	<b>2,0</b>
<b>Bundesrepublik Deutschland</b>	<b>864 630</b>	<b>-1,8</b>	<b>1 686 505</b>	<b>-2,0</b>	<b>81,1</b>	<b>2,0</b>
<b>Ausland</b>	<b>164 162</b>	<b>+2,8</b>	<b>394 256</b>	<b>+4,9</b>	<b>18,9</b>	<b>2,4</b>
<b>Europa</b>	<b>122 612</b>	<b>+7,5</b>	<b>264 357</b>	<b>+7,8</b>	<b>67,1</b>	<b>2,2</b>
EU-Länder	105 656	x	218 462	x	55,4	2,1
Belgien	14 349	+7,3	27 376	+6,8	6,9	1,9
Dänemark	1 865	+8,9	4 421	+21,4	1,1	2,4
Estland	272	x	590	x	0,1	2,2
Finnland	1 456	+25,1	3 469	+21,1	0,9	2,4
Frankreich	10 535	+6,5	22 837	+10,0	5,8	2,2
Griechenland	1 046	+10,1	2 624	+4,8	0,7	2,5
Irland, Republik	680	-25,5	1 590	-33,3	0,4	2,3
Italien	7 186	-22,0	15 904	-26,3	4,0	2,2
Lettland	317	x	1 041	x	0,3	3,3
Litauen	243	x	670	x	0,2	2,8
Luxemburg	1 414	-2,5	2 338	-8,5	0,6	1,7
Malta	35	x	130	x	-	3,7
Niederlande	16 957	+18,2	32 817	+23,4	8,3	1,9
Österreich	6 892	-3,3	14 341	-4,4	3,6	2,1
Polen	2 772	+6,9	8 343	+0,3	2,1	3,0
Portugal	980	+40,2	2 134	+27,1	0,5	2,2
Schweden	2 633	+13,3	5 456	+14,5	1,4	2,1
Slowakische Republik	774	x	1 658	x	0,4	2,1
Slowenien	242	x	579	x	0,1	2,4
Spanien	4 714	-5,4	10 446	-9,6	2,6	2,2
Tschechische Republik	2 829	-2,1	5 953	-8,5	1,5	2,1
Ungarn	1 491	-11,4	4 062	-5,3	1,0	2,7
Vereinigtes Königreich	25 928	+26,0	49 568	+18,9	12,6	1,9
Zypern	46	x	115	x	-	2,5
Island	98	-38,4	254	-36,7	0,1	2,6
Norwegen	1 233	-14,0	2 544	-10,4	0,6	2,1
Russland	3 186	+28,7	13 085	+60,3	3,3	4,1
Schweiz	7 095	-5,8	13 736	-4,6	3,5	1,9
Ukraine	284	x	785	x	0,2	2,8
Türkei	1 418	-17,6	4 784	-0,6	1,2	3,4
sonstige europäische Länder	3 642	x	10 707	x	2,7	2,9
<b>Afrika</b>	<b>2 652</b>	<b>-10,6</b>	<b>10 691</b>	<b>+3,9</b>	<b>2,7</b>	<b>4,0</b>
Republik Südafrika	467	-15,6	1 775	-1,5	0,5	3,8
sonstige afrikanische Länder	2 185	-9,4	8 916	+5,1	2,3	4,1
<b>Asien</b>	<b>19 459</b>	<b>+1,6</b>	<b>67 179</b>	<b>+21,6</b>	<b>17,0</b>	<b>3,5</b>
Arabische Golfstaaten	2 819	-17,0	16 877	-12,9	4,3	6,0
Volksrepublik China und Hongkong	5 074	-9,5	13 095	+42,5	3,3	2,6
Indien	1 183	x	2 810	x	0,7	2,4
Israel	696	-6,6	2 217	+31,5	0,6	3,2
Japan	5 743	+72,3	20 107	+156,6	5,1	3,5
Südkorea	580	-31,5	1 948	+7,4	0,5	3,4
Taiwan	609	+45,0	1 807	+40,6	0,5	3,0
sonstige asiatische Länder	2 755	x	8 318	x	2,1	3,0
<b>Amerika</b>	<b>15 307</b>	<b>-8,4</b>	<b>42 462</b>	<b>-11,1</b>	<b>10,8</b>	<b>2,8</b>
Kanada	1 336	-10,9	4 174	-13,0	1,1	3,1
USA	10 850	-5,5	28 673	-13,2	7,3	2,6
Mittelamerika und Karibik	974	+1,6	2 684	+6,1	0,7	2,8
Brasilien	870	+25,0	2 636	+31,1	0,7	3,0
sonstige südamerikanische Länder	1 277	-38,0	4 295	-20,5	1,1	3,4
<b>Australien</b>	<b>858</b>	<b>x</b>	<b>2 713</b>	<b>x</b>	<b>0,7</b>	<b>3,2</b>
<b>Neuseeland und Ozeanien</b>	<b>339</b>	<b>x</b>	<b>935</b>	<b>x</b>	<b>0,2</b>	<b>2,8</b>
<b>Ohne Angabe</b>	<b>2 935</b>	<b>-35,4</b>	<b>5 919</b>	<b>-41,8</b>	<b>1,5</b>	<b>2,0</b>

### Noch: 3.4 Leistung der Beherbergungsstätten nach Reisegebieten und Herkunftsländern

Januar bis November 2006

Reisegebiet Herkunftsland (ständiger Wohnsitz)	Ankünfte		Übernachtungen			Mittlere Aufenthalts- dauer <sup>3)</sup>
	aller Gäste	Verän- derung <sup>1)</sup>	aller Gäste	Verän- derung <sup>1)</sup>	Anteil <sup>2)</sup>	
<b>Köln und Region</b>	<b>2 564 928</b>	<b>+3,9</b>	<b>4 719 023</b>	<b>+3,1</b>	<b>100</b>	<b>1,8</b>
<b>Bundesrepublik Deutschland</b>	<b>1 752 570</b>	<b>+0,3</b>	<b>3 042 783</b>	<b>-0,8</b>	<b>64,5</b>	<b>1,7</b>
<b>Ausland</b>	<b>812 358</b>	<b>+12,8</b>	<b>1 676 240</b>	<b>+10,9</b>	<b>35,5</b>	<b>2,1</b>
<b>Europa</b>	<b>589 484</b>	<b>+13,6</b>	<b>1 147 040</b>	<b>+11,9</b>	<b>68,4</b>	<b>1,9</b>
EU-Länder	497 341	x	941 978	x	56,2	1,9
Belgien	40 223	+15,0	62 743	+11,6	3,7	1,6
Dänemark	10 973	+10,9	22 707	+9,4	1,4	2,1
Estland	858	x	1 873	x	0,1	2,2
Finnland	7 873	+41,6	17 127	+41,1	1,0	2,2
Frankreich	46 650	+22,4	83 968	+21,5	5,0	1,8
Griechenland	5 927	+7,3	14 149	-1,4	0,8	2,4
Irland, Republik	5 601	+21,7	12 466	+25,8	0,7	2,2
Italien	47 806	+8,7	102 470	-1,0	6,1	2,1
Lettland	647	x	1 467	x	0,1	2,3
Litauen	760	x	1 422	x	0,1	1,9
Luxemburg	9 171	+25,5	13 585	+28,4	0,8	1,5
Malta	221	x	556	x	-	2,5
Niederlande	72 671	+14,3	124 516	+13,8	7,4	1,7
Österreich	26 043	+0,8	50 870	+2,4	3,0	2,0
Polen	10 730	+15,3	23 749	-4,9	1,4	2,2
Portugal	8 307	+69,4	16 676	+70,6	1,0	2,0
Schweden	16 971	+62,5	35 240	+76,2	2,1	2,1
Slowakische Republik	1 658	x	2 947	x	0,2	1,8
Slowenien	998	x	2 437	x	0,1	2,4
Spanien	37 561	+15,0	72 821	+4,2	4,3	1,9
Tschechische Republik	8 209	+37,4	16 090	+22,4	1,0	2,0
Ungarn	4 341	+6,6	9 496	+3,6	0,6	2,2
Vereinigtes Königreich	132 704	+1,9	251 511	+6,9	15,0	1,9
Zypern	438	x	1 092	x	0,1	2,5
Island	1 669	+16,1	3 441	+9,0	0,2	2,1
Norwegen	6 890	+16,8	14 078	+20,3	0,8	2,0
Russland	12 885	+18,2	32 803	+14,9	2,0	2,5
Schweiz	36 124	+14,2	70 171	+13,3	4,2	1,9
Ukraine	1 353	x	3 533	x	0,2	2,6
Türkei	17 046	+12,1	38 839	+4,6	2,3	2,3
sonstige europäische Länder	16 176	x	42 197	x	2,5	2,6
<b>Afrika</b>	<b>9 812</b>	<b>+4,2</b>	<b>25 848</b>	<b>+1,9</b>	<b>1,5</b>	<b>2,6</b>
Republik Südafrika	2 156	+59,8	6 067	+85,6	0,4	2,8
sonstige afrikanische Länder	7 656	-5,1	19 781	-10,5	1,2	2,6
<b>Asien</b>	<b>82 072</b>	<b>+8,6</b>	<b>196 076</b>	<b>+13,2</b>	<b>11,7</b>	<b>2,4</b>
Arabische Golfstaaten	7 482	+0,6	30 456	+2,2	1,8	4,1
Volksrepublik China und Hongkong	15 855	-7,2	35 052	+3,3	2,1	2,2
Indien	2 897	x	9 154	x	0,5	3,2
Israel	3 759	+19,4	9 615	+17,5	0,6	2,6
Japan	18 672	+18,6	38 972	+22,6	2,3	2,1
Südkorea	3 053	+10,0	6 682	+5,0	0,4	2,2
Taiwan	4 280	-6,4	13 468	+39,3	0,8	3,1
sonstige asiatische Länder	26 074	x	52 677	x	3,1	2,0
<b>Amerika</b>	<b>95 409</b>	<b>+27,0</b>	<b>240 661</b>	<b>+20,7</b>	<b>14,4</b>	<b>2,5</b>
Kanada	6 941	+2,0	14 962	-32,8	0,9	2,2
USA	63 049	+13,0	142 385	-0,2	8,5	2,3
Mittelamerika und Karibik	5 435	+50,3	12 627	+37,8	0,8	2,3
Brasilien	11 839	+192,6	53 331	+362,6	3,2	4,5
sonstige südamerikanische Länder	8 145	+67,1	17 356	+26,0	1,0	2,1
<b>Australien</b>	<b>6 670</b>	<b>x</b>	<b>15 091</b>	<b>x</b>	<b>0,9</b>	<b>2,3</b>
<b>Neuseeland und Ozeanien</b>	<b>1 069</b>	<b>x</b>	<b>2 284</b>	<b>x</b>	<b>0,1</b>	<b>2,1</b>
<b>Ohne Angabe</b>	<b>27 842</b>	<b>-10,9</b>	<b>49 240</b>	<b>-24,2</b>	<b>2,9</b>	<b>1,8</b>

### Noch: 3.4 Leistung der Beherbergungsstätten nach Reisegebieten und Herkunftsländern

Januar bis November 2006

Reisegebiet Herkunftsland (ständiger Wohnsitz)	Ankünfte		Übernachtungen			Mittlere Aufenthalts- dauer <sup>3)</sup>
	aller Gäste	Verän- derung <sup>1)</sup>	aller Gäste	Verän- derung <sup>1)</sup>	Anteil <sup>2)</sup>	
<b>Düsseldorf und Kreis Mettmann</b>	<b>1 959 820</b>	<b>+7,4</b>	<b>3 522 905</b>	<b>+7,5</b>	<b>100</b>	<b>1,8</b>
<b>Bundesrepublik Deutschland</b>	<b>1 304 735</b>	<b>+5,8</b>	<b>2 203 359</b>	<b>+6,1</b>	<b>62,5</b>	<b>1,7</b>
<b>Ausland</b>	<b>655 085</b>	<b>+10,6</b>	<b>1 319 546</b>	<b>+9,8</b>	<b>37,5</b>	<b>2,0</b>
<b>Europa</b>	<b>450 655</b>	<b>+10,0</b>	<b>837 388</b>	<b>+7,5</b>	<b>63,5</b>	<b>1,9</b>
EU-Länder	375 650	x	680 319	x	51,6	1,8
Belgien	16 939	+9,2	26 604	+13,4	2,0	1,6
Dänemark	9 730	+28,4	16 623	+12,8	1,3	1,7
Estland	901	x	1 775	x	0,1	2,0
Finnland	10 924	+10,0	20 129	+11,6	1,5	1,8
Frankreich	33 328	-1,5	57 755	-2,4	4,4	1,7
Griechenland	7 721	-1,6	17 847	-2,6	1,4	2,3
Irland, Republik	6 019	+5,0	12 749	+3,2	1,0	2,1
Italien	37 142	-4,9	77 593	-13,5	5,9	2,1
Lettland	688	x	1 429	x	0,1	2,1
Litauen	697	x	1 499	x	0,1	2,2
Luxemburg	4 577	+20,2	6 790	+19,8	0,5	1,5
Malta	130	x	275	x	-	2,1
Niederlande	60 608	+16,0	100 282	+16,1	7,6	1,7
Österreich	22 522	+7,5	42 439	+5,2	3,2	1,9
Polen	10 270	+22,0	20 229	+17,5	1,5	2,0
Portugal	4 998	+23,6	10 012	+18,8	0,8	2,0
Schweden	16 122	-6,3	28 603	-3,2	2,2	1,8
Slowakische Republik	957	x	2 077	x	0,2	2,2
Slowenien	806	x	1 782	x	0,1	2,2
Spanien	32 923	+4,4	59 657	-2,9	4,5	1,8
Tschechische Republik	5 277	+5,2	10 312	-6,6	0,8	2,0
Ungarn	4 250	+23,8	9 840	+27,6	0,7	2,3
Vereinigtes Königreich	87 908	+13,2	153 585	+13,3	11,6	1,7
Zypern	213	x	433	x	-	2,0
Island	807	+9,9	1 843	+6,3	0,1	2,3
Norwegen	6 930	+24,6	13 752	+22,2	1,0	2,0
Russland	15 229	+20,5	39 270	+20,6	3,0	2,6
Schweiz	28 142	+5,9	50 165	+3,7	3,8	1,8
Ukraine	1 010	x	2 482	x	0,2	2,5
Türkei	9 120	+6,7	19 723	+4,1	1,5	2,2
sonstige europäische Länder	13 767	x	29 834	x	2,3	2,2
<b>Afrika</b>	<b>6 947</b>	<b>+22,6</b>	<b>19 004</b>	<b>+27,8</b>	<b>1,4</b>	<b>2,7</b>
Republik Südafrika	2 230	+16,9	6 395	+44,8	0,5	2,9
sonstige afrikanische Länder	4 717	+25,5	12 609	+20,7	1,0	2,7
<b>Asien</b>	<b>84 748</b>	<b>+10,4</b>	<b>206 676</b>	<b>+6,6</b>	<b>15,7</b>	<b>2,4</b>
Arabische Golfstaaten	15 624	+27,5	34 961	+1,1	2,6	2,2
Volksrepublik China und Hongkong	12 628	+5,3	33 882	+15,3	2,6	2,7
Indien	3 165	x	9 211	x	0,7	2,9
Israel	3 205	-0,1	7 416	-5,2	0,6	2,3
Japan	33 153	+6,6	71 813	+7,5	5,4	2,2
Südkorea	3 653	+10,5	15 075	+14,4	1,1	4,1
Taiwan	3 133	+32,5	8 277	+19,7	0,6	2,6
sonstige asiatische Länder	10 187	x	26 041	x	2,0	2,6
<b>Amerika</b>	<b>73 545</b>	<b>+33,4</b>	<b>187 795</b>	<b>+35,3</b>	<b>14,2</b>	<b>2,6</b>
Kanada	4 978	-0,8	10 683	-2,2	0,8	2,1
USA	48 913	+16,8	104 786	+7,4	7,9	2,1
Mittelamerika und Karibik	8 390	+230,3	36 956	+271,8	2,8	4,4
Brasilien	3 851	+36,8	10 342	+38,9	0,8	2,7
sonstige südamerikanische Länder	7 413	+158,2	25 028	+93,2	1,9	3,4
<b>Australien</b>	<b>4 757</b>	<b>x</b>	<b>13 376</b>	<b>x</b>	<b>1,0</b>	<b>2,8</b>
<b>Neuseeland und Ozeanien</b>	<b>462</b>	<b>x</b>	<b>1 232</b>	<b>x</b>	<b>0,1</b>	<b>2,7</b>
<b>Ohne Angabe</b>	<b>33 971</b>	<b>-11,3</b>	<b>54 075</b>	<b>-8,9</b>	<b>4,1</b>	<b>1,6</b>

### Noch: 3.4 Leistung der Beherbergungsstätten nach Reisegebieten und Herkunftsländern

**Januar bis November 2006**

Reisegebiet Herkunftsland (ständiger Wohnsitz)	Ankünfte		Übernachtungen			Mittlere Aufenthalts- dauer <sup>3)</sup>
	aller Gäste	Verän- derung <sup>1)</sup>	aller Gäste	Verän- derung <sup>1)</sup>	Anteil <sup>2)</sup>	
<b>Ruhrgebiet</b>	<b>2 222 652</b>	<b>+9,4</b>	<b>4 236 455</b>	<b>+6,4</b>	<b>100</b>	<b>1,9</b>
<b>Bundesrepublik Deutschland</b>	<b>1 848 812</b>	<b>+6,7</b>	<b>3 493 972</b>	<b>+3,5</b>	<b>82,5</b>	<b>1,9</b>
<b>Ausland</b>	<b>373 840</b>	<b>+25,4</b>	<b>742 483</b>	<b>+22,4</b>	<b>17,5</b>	<b>2,0</b>
<b>Europa</b>	<b>300 096</b>	<b>+23,0</b>	<b>566 455</b>	<b>+19,5</b>	<b>76,3</b>	<b>1,9</b>
EU-Länder	247 496	x	459 424	x	61,9	1,9
Belgien	12 425	+17,2	20 966	+16,9	2,8	1,7
Dänemark	8 799	+14,4	14 611	+13,7	2,0	1,7
Estland	1 097	x	1 597	x	0,2	1,5
Finnland	4 530	+22,7	8 772	+22,9	1,2	1,9
Frankreich	19 711	+12,5	33 305	+6,9	4,5	1,7
Griechenland	2 929	+4,6	7 088	-19,6	1,0	2,4
Irland, Republik	1 356	-3,4	2 467	-5,0	0,3	1,8
Italien	15 747	-2,8	32 158	-15,0	4,3	2,0
Lettland	1 534	x	4 878	x	0,7	3,2
Litauen	1 883	x	3 026	x	0,4	1,6
Luxemburg	2 730	+12,9	4 354	+11,8	0,6	1,6
Malta	50	x	111	x	-	2,2
Niederlande	48 684	+25,5	88 355	+23,3	11,9	1,8
Österreich	14 778	+2,3	30 027	+0,3	4,0	2,0
Polen	18 744	+52,6	37 398	+42,3	5,0	2,0
Portugal	4 143	+22,8	7 202	+13,9	1,0	1,7
Schweden	22 620	+29,2	32 627	+30,4	4,4	1,4
Slowakische Republik	1 335	x	2 847	x	0,4	2,1
Slowenien	901	x	1 745	x	0,2	1,9
Spanien	11 876	+17,0	25 938	+16,9	3,5	2,2
Tschechische Republik	5 620	+11,6	9 517	-3,9	1,3	1,7
Ungarn	3 361	-11,8	8 325	+2,4	1,1	2,5
Vereinigtes Königreich	42 568	+44,2	81 709	+42,3	11,0	1,9
Zypern	75	x	401	x	0,1	5,3
Island	434	+13,6	801	-1,4	0,1	1,8
Norwegen	3 712	+6,9	6 218	+17,8	0,8	1,7
Russland	7 590	-9,7	18 755	-6,8	2,5	2,5
Schweiz	21 407	+45,4	39 448	+41,4	5,3	1,8
Ukraine	1 198	x	2 586	x	0,3	2,2
Türkei	6 689	+3,9	15 659	+24,7	2,1	2,3
sonstige europäische Länder	11 570	x	23 564	x	3,2	2,0
<b>Afrika</b>	<b>3 362</b>	<b>+31,4</b>	<b>9 438</b>	<b>+46,6</b>	<b>1,3</b>	<b>2,8</b>
Republik Südafrika	1 214	+91,5	3 164	+115,1	0,4	2,6
sonstige afrikanische Länder	2 148	+11,6	6 274	+26,3	0,8	2,9
<b>Asien</b>	<b>22 504</b>	<b>+32,3</b>	<b>65 505</b>	<b>+30,4</b>	<b>8,8</b>	<b>2,9</b>
Arabische Golfstaaten	1 386	-3,1	4 806	-11,1	0,6	3,5
Volksrepublik China und Hongkong	6 185	+33,7	20 242	+36,8	2,7	3,3
Indien	1 776	x	5 980	x	0,8	3,4
Israel	1 355	+12,7	3 474	+17,0	0,5	2,6
Japan	6 253	+71,5	13 640	+74,3	1,8	2,2
Südkorea	944	+13,6	2 676	+15,2	0,4	2,8
Taiwan	720	+16,9	2 483	+41,9	0,3	3,4
sonstige asiatische Länder	3 885	x	12 204	x	1,6	3,1
<b>Amerika</b>	<b>32 641</b>	<b>+68,1</b>	<b>73 569</b>	<b>+49,0</b>	<b>9,9</b>	<b>2,3</b>
Kanada	2 503	+32,0	6 471	+62,0	0,9	2,6
USA	19 629	+38,9	43 104	+21,3	5,8	2,2
Mittelamerika und Karibik	3 749	+380,6	8 871	+276,8	1,2	2,4
Brasilien	3 594	+125,5	7 863	+71,4	1,1	2,2
sonstige südamerikanische Länder	3 166	+210,4	7 260	+152,3	1,0	2,3
<b>Australien</b>	<b>2 150</b>	<b>x</b>	<b>4 815</b>	<b>x</b>	<b>0,6</b>	<b>2,2</b>
<b>Neuseeland und Ozeanien</b>	<b>454</b>	<b>x</b>	<b>948</b>	<b>x</b>	<b>0,1</b>	<b>2,1</b>
<b>Ohne Angabe</b>	<b>12 633</b>	<b>+28,1</b>	<b>21 753</b>	<b>+46,7</b>	<b>2,9</b>	<b>1,7</b>

### Noch: 3.4 Leistung der Beherbergungsstätten nach Reisegebieten und Herkunftsländern

Januar bis November 2006

Reisegebiet Herkunftsland (ständiger Wohnsitz)	Ankünfte		Übernachtungen			Mittlere Aufenthalts- dauer <sup>3)</sup>
	aller Gäste	Verän- derung <sup>1)</sup>	aller Gäste	Verän- derung <sup>1)</sup>	Anteil <sup>2)</sup>	
<b>Nordrhein-Westfalen</b>	<b>15 590 801</b>	<b>+3,8</b>	<b>36 569 461</b>	<b>+2,1</b>	<b>100</b>	<b>2,3</b>
<b>Bundesrepublik Deutschland</b>	<b>12 401 874</b>	<b>+2,2</b>	<b>29 401 977</b>	<b>+0,5</b>	<b>80,4</b>	<b>2,4</b>
<b>Ausland</b>	<b>3 188 927</b>	<b>+10,4</b>	<b>7 167 484</b>	<b>+8,8</b>	<b>19,6</b>	<b>2,2</b>
<b>Europa</b>	<b>2 477 618</b>	<b>+10,4</b>	<b>5 379 883</b>	<b>+8,3</b>	<b>75,1</b>	<b>2,2</b>
EU-Länder	2 150 317	x	4 655 321	x	65,0	2,2
Belgien	179 641	+13,0	375 935	+13,4	5,2	2,1
Dänemark	64 781	+3,5	119 469	+1,7	1,7	1,8
Estland	4 467	x	8 564	x	0,1	1,9
Finnland	32 589	+16,7	63 956	+17,0	0,9	2,0
Frankreich	167 962	+8,1	301 872	+6,5	4,2	1,8
Griechenland	23 439	+3,0	56 974	-4,6	0,8	2,4
Irland, Republik	18 048	+5,9	39 466	+8,1	0,6	2,2
Italien	146 230	-1,3	316 486	-6,8	4,4	2,2
Lettland	4 628	x	11 989	x	0,2	2,6
Litauen	5 616	x	10 505	x	0,1	1,9
Luxemburg	24 039	+13,3	39 190	+11,0	0,5	1,6
Malta	1 324	x	3 611	x	0,1	2,7
Niederlande	614 686	+8,4	1 567 591	+5,0	21,9	2,6
Österreich	101 245	+2,6	205 781	+1,6	2,9	2,0
Polen	85 623	+31,7	205 270	+17,8	2,9	2,4
Portugal	25 680	+43,3	56 903	+46,9	0,8	2,2
Schweden	87 399	+20,8	148 398	+23,7	2,1	1,7
Slowakische Republik	7 560	x	18 267	x	0,3	2,4
Slowenien	4 706	x	10 959	x	0,2	2,3
Spanien	109 338	+3,7	221 185	-2,8	3,1	2,0
Tschechische Republik	35 906	+9,1	76 293	+2,6	1,1	2,1
Ungarn	20 418	-4,8	51 149	+1,6	0,7	2,5
Vereinigtes Königreich	384 008	+10,6	742 729	+12,5	10,4	1,9
Zypern	984	x	2 779	x	-	2,8
Island	4 877	+39,5	10 571	+29,4	0,1	2,2
Norwegen	27 074	+5,2	51 317	+7,8	0,7	1,9
Russland	57 501	+13,7	150 018	+13,3	2,1	2,6
Schweiz	127 973	+12,2	244 070	+11,5	3,4	1,9
Ukraine	6 054	x	15 978	x	0,2	2,6
Türkei	44 397	+4,2	102 779	+5,3	1,4	2,3
sonstige europäische Länder	59 425	x	149 829	x	2,1	2,5
<b>Afrika</b>	<b>27 618</b>	<b>+8,5</b>	<b>81 678</b>	<b>+12,7</b>	<b>1,1</b>	<b>3,0</b>
Republik Südafrika	7 740	+23,6	23 518	+42,2	0,3	3,0
sonstige afrikanische Länder	19 878	+3,5	58 160	+3,9	0,8	2,9
<b>Asien</b>	<b>256 611</b>	<b>+9,6</b>	<b>698 452</b>	<b>+12,4</b>	<b>9,7</b>	<b>2,7</b>
Arabische Golfstaaten	31 215	+7,0	109 725	-1,0	1,5	3,5
Volksrepublik China und Hongkong	53 252	+1,4	149 864	+12,3	2,1	2,8
Indien	12 178	x	38 671	x	0,5	3,2
Israel	12 128	+6,8	32 845	+11,4	0,5	2,7
Japan	74 903	+17,1	174 416	+22,7	2,4	2,3
Südkorea	11 556	+8,3	36 062	+12,1	0,5	3,1
Taiwan	10 512	+9,0	30 773	+23,0	0,4	2,9
sonstige asiatische Länder	50 867	x	126 096	x	1,8	2,5
<b>Amerika</b>	<b>278 291</b>	<b>+28,0</b>	<b>725 144</b>	<b>+24,0</b>	<b>10,1</b>	<b>2,6</b>
Kanada	21 249	+5,2	52 941	-7,8	0,7	2,5
USA	185 004	+14,7	437 832	+4,7	6,1	2,4
Mittelamerika und Karibik	22 620	+125,3	75 128	+144,3	1,0	3,3
Brasilien	25 486	+107,2	91 126	+153,2	1,3	3,6
sonstige südamerikanische Länder	23 932	+77,0	68 117	+59,0	1,0	2,8
<b>Australien</b>	<b>18 308</b>	<b>x</b>	<b>47 471</b>	<b>x</b>	<b>0,7</b>	<b>2,6</b>
<b>Neuseeland und Ozeanien</b>	<b>3 102</b>	<b>x</b>	<b>8 403</b>	<b>x</b>	<b>0,1</b>	<b>2,7</b>
<b>Ohne Angabe</b>	<b>127 379</b>	<b>-5,5</b>	<b>226 453</b>	<b>-10,6</b>	<b>3,2</b>	<b>1,8</b>

## 4. Leistung der Campingplätze nach Herkunftsländern

November 2006

Herkunftsland (ständiger Wohnsitz)	Ankünfte		Übernachtungen			Mittlere Aufenthaltsdauer <sup>3)</sup>
	aller Gäste	Veränderung <sup>1)</sup>	aller Gäste	Veränderung <sup>1)</sup>	Anteil <sup>2)</sup>	
<b>Nordrhein-Westfalen</b>	<b>5 362</b>	<b>+5,8</b>	<b>15 790</b>	<b>-2,6</b>	<b>100</b>	<b>2,9</b>
<b>Bundesrepublik Deutschland</b>	<b>4 645</b>	<b>+3,6</b>	<b>13 875</b>	<b>-5,2</b>	<b>87,9</b>	<b>3,0</b>
<b>Ausland</b>	<b>717</b>	<b>+22,8</b>	<b>1 915</b>	<b>+21,0</b>	<b>12,1</b>	<b>2,7</b>
<b>Europa</b>	<b>715</b>	<b>+23,3</b>	<b>1 913</b>	<b>+21,6</b>	<b>99,9</b>	<b>2,7</b>
EU-Länder	710	x	1 905	x	99,5	2,7
Belgien	146	+46,0	442	+101,8	23,1	3,0
Dänemark	9	-52,6	11	-45,0	0,6	1,2
Estland	-	-	-	-	-	-
Finnland	4	+100,0	16	x	0,8	4,0
Frankreich	15	+200,0	28	+250,0	1,5	1,9
Griechenland	-	-	-	-	-	-
Irland, Republik	6	-53,8	16	-71,9	0,8	2,7
Italien	-	-	-	-	-	-
Lettland	2	x	2	x	0,1	1,0
Litauen	-	-	-	-	-	-
Luxemburg	6	+50,0	28	+366,7	1,5	4,7
Malta	-	-	-	-	-	-
Niederlande	465	+20,8	1 223	+10,2	63,9	2,6
Österreich	2	x	2	x	0,1	1,0
Polen	3	-62,5	22	-48,8	1,1	7,3
Portugal	-	-	-	-	-	-
Schweden	5	+25,0	16	+300,0	0,8	3,2
Slowakische Republik	-	-	-	-	-	-
Slowenien	-	-	-	-	-	-
Spanien	3	x	6	x	0,3	2,0
Tschechische Republik	-	-	-	-	-	-
Ungarn	-	-	-	-	-	-
Vereinigtes Königreich	44	+41,9	93	+60,3	4,9	2,1
Zypern	-	-	-	-	-	-
Island	-	-	-	-	-	-
Norwegen	2	-50,0	4	-	0,2	2,0
Russland	-	-	-	-	-	-
Schweiz	3	-40,0	4	-90,5	0,2	1,3
Ukraine	-	-	-	-	-	-
Türkei	-	-	-	-	-	-
sonstige europäische Länder	-	x	-	x	-	-
<b>Afrika</b>	-	-	-	-	-	-
Republik Südafrika	-	-	-	-	-	-
sonstige afrikanische Länder	-	-	-	-	-	-
<b>Asien</b>	<b>2</b>	-	<b>2</b>	-	<b>0,1</b>	<b>1,0</b>
Arabische Golfstaaten	-	-	-	-	-	-
Volksrepublik China und Hongkong	-	-	-	-	-	-
Indien	-	-	-	-	-	-
Israel	2	x	2	x	0,1	1,0
Japan	-	-	-	-	-	-
Südkorea	-	-	-	-	-	-
Taiwan	-	-	-	-	-	-
sonstige asiatische Länder	-	x	-	x	-	-
<b>Amerika</b>	-	-	-	-	-	-
Kanada	-	-	-	-	-	-
USA	-	-	-	-	-	-
Mittelamerika und Karibik	-	-	-	-	-	-
Brasilien	-	-	-	-	-	-
sonstige südamerikanische Länder	-	-	-	-	-	-
<b>Australien</b>	-	-	-	-	-	-
<b>Neuseeland und Ozeanien</b>	-	-	-	-	-	-
<b>Ohne Angabe</b>	-	-	-	-	-	-

1) Veränderung gegenüber dem Vorjahresmonat in % – 2) Bei Übernachtungen von Gästen aus der Bundesrepublik Deutschland und dem Ausland: Anteil an allen Übernachtungen im Bundesgebiet; sonst: Anteil an allen Übernachtungen am Ausland zusammen. – 3) mittlere Aufenthaltsdauer in Tagen = Übernachtungen / Ankünfte



## Noch: 4. Leistung der Campingplätze nach Herkunftsländern

Januar bis November 2006

Herkunftsland (ständiger Wohnsitz)	Ankünfte		Übernachtungen			Mittlere Aufenthaltsdauer <sup>3)</sup>
	aller Gäste	Veränderung <sup>1)</sup>	aller Gäste	Veränderung <sup>1)</sup>	Anteil <sup>2)</sup>	
<b>Nordrhein-Westfalen</b>	<b>335 695</b>	<b>-1,5</b>	<b>974 669</b>	<b>-9,9</b>	<b>100</b>	<b>2,9</b>
<b>Bundesrepublik Deutschland</b>	<b>272 681</b>	<b>-3,5</b>	<b>773 052</b>	<b>-11,6</b>	<b>79,3</b>	<b>2,8</b>
<b>Ausland</b>	<b>63 014</b>	<b>+8,7</b>	<b>201 617</b>	<b>-2,8</b>	<b>20,7</b>	<b>3,2</b>
<b>Europa</b>	<b>61 965</b>	<b>+8,3</b>	<b>199 709</b>	<b>-3,1</b>	<b>99,1</b>	<b>3,2</b>
EU-Länder	59 967	x	195 564	x	97,0	3,3
Belgien	3 112	+7,2	7 628	+8,9	3,8	2,5
Dänemark	2 731	+0,9	6 110	+4,0	3,0	2,2
Estland	39	x	62	x	-	1,6
Finnland	551	+20,8	931	+14,4	0,5	1,7
Frankreich	1 704	+19,1	3 203	+6,8	1,6	1,9
Griechenland	63	-6,0	268	+176,3	0,1	4,3
Irland, Republik	306	+36,0	1 375	+143,4	0,7	4,5
Italien	1 406	-5,3	2 216	-19,9	1,1	1,6
Lettland	41	x	121	x	0,1	3,0
Litauen	51	x	62	x	-	1,2
Luxemburg	164	-17,6	379	-4,1	0,2	2,3
Malta	118	x	302	x	0,1	2,6
Niederlande	39 301	-1,6	145 448	-13,5	72,1	3,7
Österreich	582	+3,6	1 167	+6,5	0,6	2,0
Polen	576	+81,1	2 414	+89,8	1,2	4,2
Portugal	236	+45,7	456	+34,9	0,2	1,9
Schweden	1 299	+39,4	2 624	+64,2	1,3	2,0
Slowakische Republik	177	x	493	x	0,2	2,8
Slowenien	21	x	44	x	-	2,1
Spanien	770	-1,0	1 463	-37,9	0,7	1,9
Tschechische Republik	407	+378,8	820	+439,5	0,4	2,0
Ungarn	73	+14,1	152	-13,1	0,1	2,1
Vereinigtes Königreich	6 239	+86,1	17 826	+149,8	8,8	2,9
Zypern	-	-	-	-	-	-
Island	73	+180,8	160	+255,6	0,1	2,2
Norwegen	525	-10,3	940	-9,2	0,5	1,8
Russland	53	+130,4	73	+62,2	-	1,4
Schweiz	1 252	+61,5	2 737	+70,7	1,4	2,2
Ukraine	24	x	46	x	-	1,9
Türkei	12	-64,7	19	-94,7	-	1,6
sonstige europäische Länder	59	x	170	x	0,1	2,9
<b>Afrika</b>	<b>43</b>	<b>-10,4</b>	<b>70</b>	<b>-4,1</b>	<b>-</b>	<b>1,6</b>
Republik Südafrika	36	-14,3	62	-4,6	-	1,7
sonstige afrikanische Länder	7	+16,7	8	-	-	1,1
<b>Asien</b>	<b>200</b>	<b>+51,5</b>	<b>331</b>	<b>+87,0</b>	<b>0,2</b>	<b>1,7</b>
Arabische Golfstaaten	4	+300,0	8	+60,0	-	2,0
Volksrepublik China und Hongkong	9	x	16	x	-	1,8
Indien	2	x	26	x	-	13,0
Israel	89	+107,0	139	+120,6	0,1	1,6
Japan	19	+72,7	36	+157,1	-	1,9
Südkorea	73	-	100	+16,3	-	1,4
Taiwan	-	-	-	-	-	-
sonstige asiatische Länder	4	x	6	x	-	1,5
<b>Amerika</b>	<b>493</b>	<b>+111,6</b>	<b>941</b>	<b>+112,9</b>	<b>0,5</b>	<b>1,9</b>
Kanada	75	+29,3	110	-9,1	0,1	1,5
USA	230	+43,8	498	+63,8	0,2	2,2
Mittelamerika und Karibik	63	x	112	x	0,1	1,8
Brasilien	95	x	127	x	0,1	1,3
sonstige südamerikanische Länder	30	+150,0	94	x	-	3,1
<b>Australien</b>	<b>236</b>	<b>x</b>	<b>456</b>	<b>x</b>	<b>0,2</b>	<b>1,9</b>
<b>Neuseeland und Ozeanien</b>	<b>65</b>	<b>x</b>	<b>92</b>	<b>x</b>	<b>-</b>	<b>1,4</b>
<b>Ohne Angabe</b>	<b>12</b>	<b>-</b>	<b>18</b>	<b>-33,3</b>	<b>-</b>	<b>1,5</b>



## **Reisegebiete / Regionen in Nordrhein-Westfalen**



Nordrhein-Westfalen  
Reisegebiete des Landes

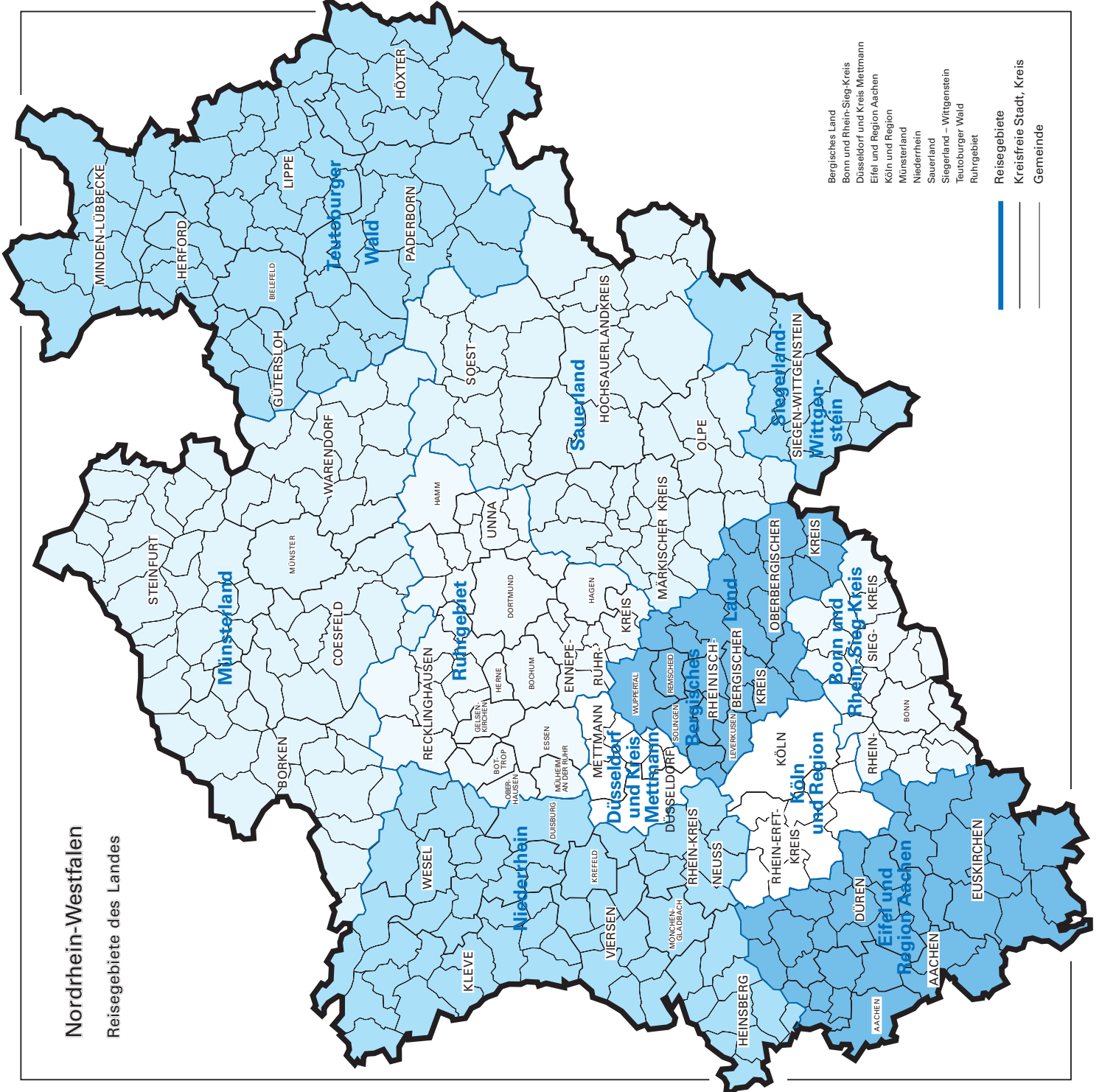

- Bergisches Land
  - Bonn und Rhein-Sieg-Kreis
  - Düsseldorf und Kreis Mettmann
  - Eifel und Region Aachen
  - Köln und Region
  - Münsterland
  - Niederrhein
  - Sauerland
  - Siegerland – Wittgenstein
  - Teutoburger Wald
  - Ruhrgebiet
- Reisegebiete  
Kreisfreie Stadt, Kreis  
Gemeinde









## **Kurorte und Erholungsorte in Nordrhein-Westfalen**



# Nordrhein-Westfalen

Kurorte und Erholungsorte des Landes

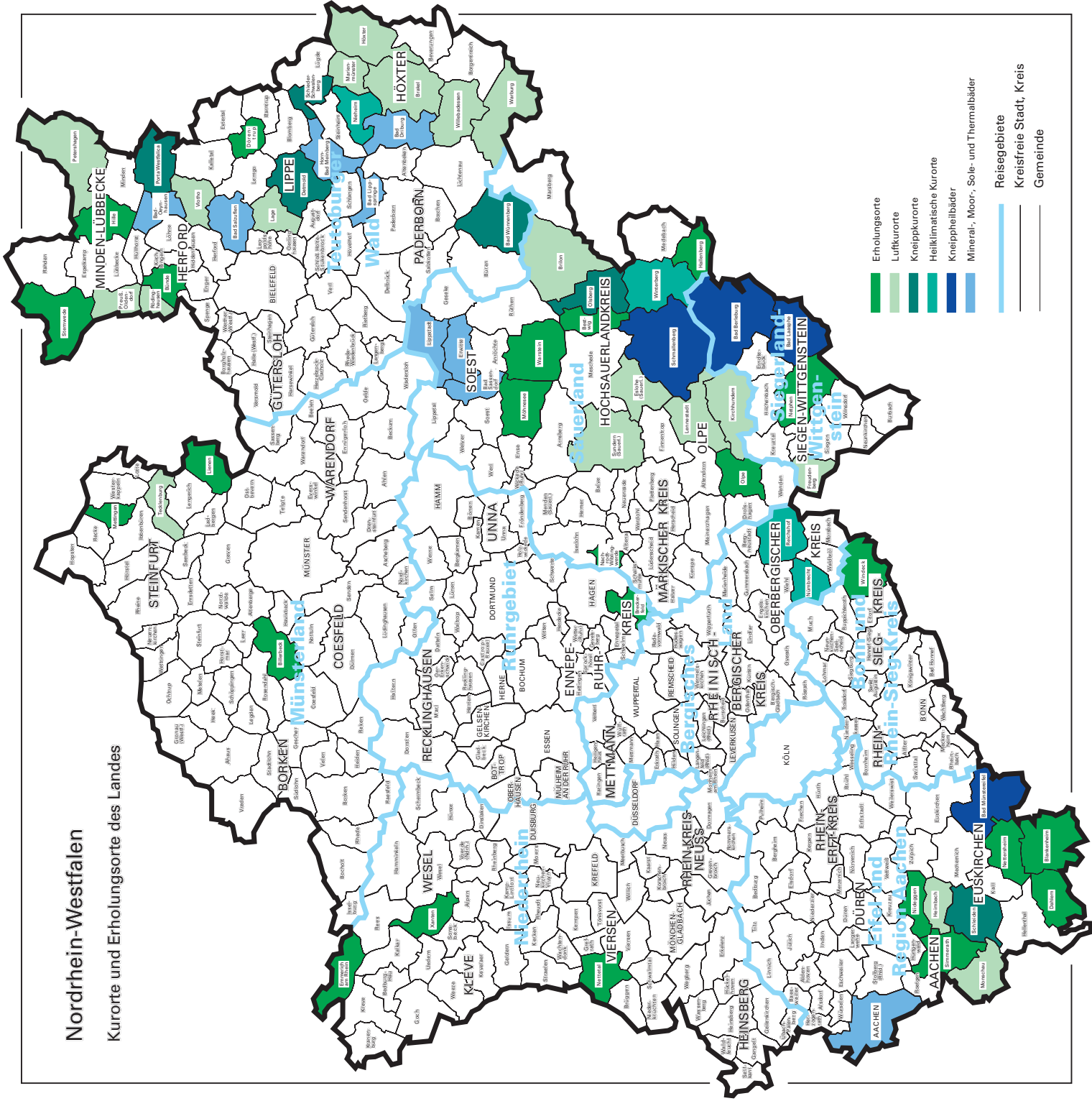

- Erholungsorte
- Luftkurorte
- Kneippkurorte
- Heilklimatische Kurorte
- Kneippheilbäder
- Mineral-, Moor-, Sole- und Thermalbäder
- Reisegebiete
- Kreisfreie Stadt, Kreis
- Gemeinde







## **Veröffentlichungen**

## Veröffentlichungen aus den Fachbereichen Außenhandel, Beherbergung und Straßenverkehrsunfälle

### **Außenhandel Nordrhein-Westfalens, nach Ländern**

Inhalt: Dieser jährlich erscheinende Bericht enthält Ergebnisse des grenzüberschreitenden Warenverkehrs Nordrhein-Westfalens mit den Ländern der Europäischen Union und den übrigen Ländern. Dargestellt wird die Aus- und Einfuhrmenge sowie der Warenwert nach Ländergruppen, ausgewählten Ländern, Erdteilen und Ländern.

Bestell-Nr. G 34 3 2004 00

Preis: 1,90 EUR

### **Außenhandel Nordrhein-Westfalens, nach Güterabteilungen des Güterverzeichnis für die Produktionsstatistiken**

Inhalt: Dieser jährlich erscheinende Bericht enthält Ergebnisse des grenzüberschreitenden Warenverkehrs Nordrhein-Westfalens mit den Ländern der Europäischen Union und den übrigen Ländern. Dargestellt wird die Aus- und Einfuhrmenge sowie der Warenwert nach Güterabteilungen und Ländern.

Bestell-Nr. G 35 3 2004 00

Preis: 17,80 EUR

### **Außenhandel Nordrhein-Westfalens, nach Warengruppen**

Inhalt: Dieser jährlich erscheinende Bericht enthält Ergebnisse des grenzüberschreitenden Warenverkehrs Nordrhein-Westfalens mit den Ländern der Europäischen Union und den übrigen Ländern. Dargestellt wird die Aus- und Einfuhrmenge sowie der Warenwert nach Warengruppen und Ländern.

Bestell-Nr. G 36 3 2004 00

Preis: 20,20 EUR

**Fachliche Auskünfte zu diesen Veröffentlichungen erteilt Ihnen gerne Siegfried Saitzek und Michael Schumann unter Telefon-Nr. 0211 9449-5822 bzw. 0211 9449-5820**

### **Gäste und Übernachtungen im Reiseverkehr Nordrhein-Westfalens**

Inhalt: Das Heft enthält vorläufige Ergebnisse von Ankünften, Übernachtungen und Aufenthaltsdauer der Gäste in nordrhein-westfälischen Beherbergungsstätten sowie die Zahl der Beherbergungsstätten, Gästebetten und die prozentuale Kapazitätsauslastung gegliedert nach Bade-, Kur-, Erholungsorten und sonstigen Gemeinden, nach Betriebsarten, Regionaleinheiten, Reisegebieten und nach Herkunftsländern. Dargestellt wird die Anzahl, die prozentuale Veränderung gegenüber dem Vorjahresmonat sowie die durchschnittliche Aufenthaltsdauer in Tagen.

Bestell-Nr. G 41 3 2006\*)

Preis: 5,10 EUR (Jahresbezugspreis: 51,00 EUR)

**Fachliche Auskünfte zu diesen Veröffentlichungen erteilen Ihnen gerne Markus Sesterhenn und Ursula Kuroczik unter Telefon-Nr. 0211 9449-5514 bzw. 0211 9449-5445.**

### **Straßenverkehrsunfälle in Nordrhein-Westfalen**

Inhalt: Der Monatsbericht enthält Ergebnisse von Straßenverkehrsunfällen und dabei Verunglückten in Nordrhein-Westfalen nach Unfallkategorien, nach Straßen-, Unfallarten, Unfalltypen, nach Tagesdatum, Ortslage, Art der Verkehrsbeteiligung, Unfallursachen und nach Fehlverhalten der Fahrzeugführer sowie die Anzahl der Verunglückten nach der Schwere der Verletzung, Altersgruppen und Geschlecht. Dargestellt werden die monatlichen und die kumulierten Zahlen, die Vorjahresergebnisse und die prozentuale Veränderung gegenüber den Vorjahreszeiträumen. Auf Gemeindeebene sind Ergebnisse nach Ortslage und Unfallkategorien enthalten.

Bestell-Nr. H 12 3 2006\*)

Preis: 4,40 EUR (Jahresbezugspreis: 44,00 EUR)

**Fachliche Auskünfte zu diesen Veröffentlichungen erteilen Ihnen gerne Petra Focks und Jörg Möller unter Telefon-Nr. 0211 9449-5517 bzw. 0211 9449-5482.**

\*) Bei Bestellungen bitte gewünschten Monat / Vierteljahr angeben (01 = Januar; 02 = Februar usw. bzw. 41 = 1. Vierteljahr; 42 = 2. Vierteljahr usw.)