

# **Gäste und Übernachtungen im Reiseverkehr Nordrhein-Westfalens**

**Juni 2005**

Herausgegeben vom  
Landesamt für Datenverarbeitung und Statistik Nordrhein-Westfalen  
Mauerstraße 51, 40476 Düsseldorf • Postfach 10 11 05, 40002 Düsseldorf  
Telefon 0211 9449-01 • Telefax 0211 442006  
Internet: <http://www.lds.nrw.de>  
E-Mail: [poststelle@lds.nrw.de](mailto:poststelle@lds.nrw.de)

Erschienen im September 2005

Preis der gedruckten Ausgabe:  
5,10 EUR (Jahresbezugspreis 51,00 EUR)

© Landesamt für Datenverarbeitung und Statistik NRW, Düsseldorf, 2005  
Für nicht gewerbliche Zwecke sind Vervielfältigung und unentgeltliche Verbreitung, auch auszugsweise, mit Quellenangabe gestattet. Die Verbreitung, auch auszugsweise, über elektronische Systeme/Datenträger bedarf der vorherigen Zustimmung. Alle übrigen Rechte bleiben vorbehalten.

# Inhalt

	Seite
<b>Vorbemerkungen</b> .....	5
 <b>Tabellenteil</b>	
1. Entwicklung der Ankünfte und Übernachtungen .....	9
2. Kapazität und Leistung der Beherbergungsstätten im Juni 2005 nach	
2.1 Gemeinden .....	10
2.2 Gemeindegruppen und Betriebsarten .....	24
2.3 Reisegebieten und Betriebsarten .....	28
2.4 Reisegebieten und Herkunftsländern .....	32
3. Leistung der Beherbergungsstätten vom Januar bis Juni 2005 nach	
3.1 Gemeinden .....	44
3.2 Gemeindegruppen und Betriebsarten .....	58
3.3 Reisegebieten und Betriebsarten .....	62
3.4 Reisegebieten und Herkunftsländern .....	66
4. Leistung der Campingplätze nach Herkunftsländern .....	78
 <b>Karte</b>	
Reisegebiete in Nordrhein-Westfalen .....	83
<b>Übersicht über die neuen Reisegebiete / Regionen in Nordrhein-Westfalen</b> .....	85
 <b>Karte</b>	
Kur- und Erholungsorte in Nordrhein-Westfalen .....	89
<b>Verzeichnis der Kurorte und Erholungsorte in Nordrhein-Westfalen</b> .....	91
 <b>Veröffentlichungen</b> .....	 93



## Vorbemerkungen

In der Beherbergungsstatistik des Reiseverkehrs werden monatlich die angekommenen Gäste und Gästeübernachtungen in Beherbergungsbetrieben und auf Campingplätzen erfasst, wobei die Gäste aus dem Ausland nach dem Herkunftsland (ständiger Wohnsitz) untergliedert werden. Bei Beherbergungsbetrieben wird die Zahl der angebotenen Betten und bei Campingplätzen die Zahl der angebotenen Stellplätze erhoben. Einmal jährlich wird bei Betrieben der klassischen Hotellerie zum Stichtag 31. Juli die Zahl der angebotenen Gästezimmer erfasst und in der Juli-Ausgabe dieses Berichts veröffentlicht.

Die Rechtsgrundlage dieser Erhebung ist das „Gesetz zur Neuordnung der Statistik über die Beherbergung im Reiseverkehr (Beherbergungsstatistikgesetz – BeherbStatG) vom 22. Mai. 2002“ (BGBl. I S. 1642). Nach § 3 (I) dieses Gesetzes werden nur Beherbergungsstätten in die Erhebung einbezogen, die gleichzeitig mehr als acht Gäste vorübergehend aufnehmen können.

### Darstellung der Ergebnisse

Die vorliegenden Monatsergebnisse enthalten vorläufige Zahlen. In der Regel weichen aber die endgültigen Ergebnisse nur geringfügig davon ab. In den aufsummierten Teiljahresergebnissen im zweiten Teil des Berichtes fließen jeweils nachträgliche Meldungen von Beherbergungsbetrieben ein, so dass diese Ergebnisse im Laufes des Jahres beständiger werden.

Zurzeit gibt es in Nordrhein-Westfalen acht Gemeinden (von 396), die keine Beherbergungsstätte mit mehr als acht Betten haben. Sie werden in der Erhebung nicht berücksichtigt.

Die Zahl der prädikatisierten Orte in Nordrhein-Westfalen beträgt zurzeit 69. Darunter befinden sich 9 Mineral-, Moor-, Sole- und Thermalbäder, 4 Heilklimatische Kurorte, 8 Kneippkurorte, 4 Kneippheilkäuser, 17 Luftkurorte und 27 Erholungsorte. Eine Übersicht der Lage dieser Orte finden Sie am Ende des Berichtes.

### Campingplätze und Boardinghouses

Ab dem Berichtsmonat Januar 2004 werden die Gästeankünfte und –übernachtungen für alle Beherbergungsbetriebe einschl. der Campingplätze ausgewiesen. In der fachlichen Gliederung nach Betriebsarten werden ab diesem Zeitpunkt die Campingplätze als eigenständige Betriebsart dargestellt. Wegen des großen Interesses an den Herkunftsländern ausländischer Camper wird die Tabelle 4 aber weiterhin beibehalten.

Boardinghouses sind definitionsgemäß Beherbergungsstätten ohne angebotene Verpflegung, jedoch mit Kochgelegenheit. Ein hotelähnlicher Service ergänzt die Leistung dieses Hauses. Aufgrund ihrer geringen Anzahl in NRW unterliegen die Daten von Boardinghouses der Geheimhaltung. Daher werden sie mit den Erholungs-, Ferien- und Schulungsheimen in einer Summe ausgewiesen.

### Geänderte Reisegebiete

Ab Berichtsmonat Januar 2005 umfasst zum einen das Reisegebiet „Köln und Region“ die Ergebnisse der kreisfreien Stadt Köln und die des Rhein-Erft-Kreises. Zum anderen werden unter dem neuen Namen „Düsseldorf und Kreis Mettmann“ die Ergebnisse der beiden Verwaltungsbezirke dargestellt. Eine Übersicht der aktuellen geographischen Abgrenzung der Reisegebiete befindet sich am Ende des Berichtes.

### Wegfall der Zimmerauslastung

Ab dem Berichtsmonat Juni 2005 werden die Angaben zur Belegung der Gästezimmer in der Hotellerie nicht mehr erhoben. Die Erfahrungen in der Praxis haben gezeigt, dass mit diesem Merkmal große Belastungen für die Berichtspflichtigen verbunden waren. Der Aussagewert des Merkmals hat diesen Erhebungsaufwand nicht gerechtfertigt.

Aus demselben Grund wird die Anzahl der Gästezimmer in der Hotellerie nur noch jährlich zum Stichtag 31.07. erhoben.

## **Zeichenerklärung**

(nach DIN 55 301)

- 0 weniger als die Hälfte von 1 in der letzten besetzten Stelle, jedoch mehr als nichts
- nichts vorhanden (genau null)
- . Zahlenwert unbekannt oder geheim zu halten
- x Tabellenfach gesperrt, weil Aussage nicht sinnvoll
- . . . Angabe fällt später an

## **Hinweis**

Abweichungen in den Summen ergeben sich aus dem Runden der Einzelwerte.

Eventuelle Abweichungen der Monatswerte in Tabelle 1 gegenüber den Monatswerten vorangegangener Statistischer Berichte ergeben sich durch Nachmeldungen.

## **Tabellenteil**





## 1. Entwicklung der Ankünfte und Übernachtungen

Zeitraum	Ankünfte		Übernachtungen		Ankünfte		Übernachtungen	
	aller Gäste	ausländischer Gäste	aller Gäste	ausländischer Gäste	aller Gäste	ausländischer Gäste	aller Gäste	ausländischer Gäste
	Anzahl				Veränderungen zum Vorjahresmonat in %			
2004 Januar	1 008 349	189 983	2 408 559	424 320	+2,3	-2,0	-0,7	-5,0
Februar	1 085 612	204 677	2 608 378	497 549	+6,1	+12,9	+6,0	+17,8
März	1 323 613	245 630	3 085 420	564 941	+9,9	+13,2	+3,7	+8,6
April	1 146 783	202 256	2 876 199	424 752	+7,9	+8,9	+2,6	+3,5
Mai	1 483 530	297 921	3 750 784	752 348	+5,7	+22,6	+8,9	+36,0
Juni	1 400 562	225 661	3 310 252	484 340	+5,2	+0,1	-0,2	-2,4
Juli	1 405 092	266 677	3 472 481	621 847	+5,6	+6,0	+1,3	-0,5
August	1 142 913	245 024	3 303 434	634 706	+1,2	-0,4	-2,7	+3,4
September	1 531 144	292 851	3 642 445	648 086	+10,7	+13,6	+5,4	+14,5
Oktober	1 495 288	284 067	3 683 631	667 707	+4,3	+6,1	+2,4	+8,5
November	1 384 251	254 709	3 030 011	538 671	+7,8	+17,0	+3,9	+15,4
Dezember	1 098 989	227 698	2 520 851	477 391	+8,2	+11,6	+5,8	+9,4
2005 Januar	1 126 287	228 936	2 656 255	521 717	+11,7	+20,5	+10,3	+23,0
Februar	1 173 943	239 233	2 707 584	562 912	+8,1	+16,9	+3,8	+13,1
März	1 212 548	222 890	2 941 319	486 668	-8,4	-9,3	-4,7	-13,9
April	1 417 086	280 619	3 259 161	622 609	+23,6	+38,7	+13,3	+46,6
Mai	1 471 611	260 001	3 494 240	584 297	-0,8	-12,7	-6,8	-22,3
Juni	1 479 678	246 396	3 374 579	504 398	+5,6	+9,2	+1,9	+4,1
Juli	...	...	...	...	...	...	...	...
August	...	...	...	...	...	...	...	...
September	...	...	...	...	...	...	...	...
Oktober	...	...	...	...	...	...	...	...
November	...	...	...	...	...	...	...	...
Dezember	...	...	...	...	...	...	...	...

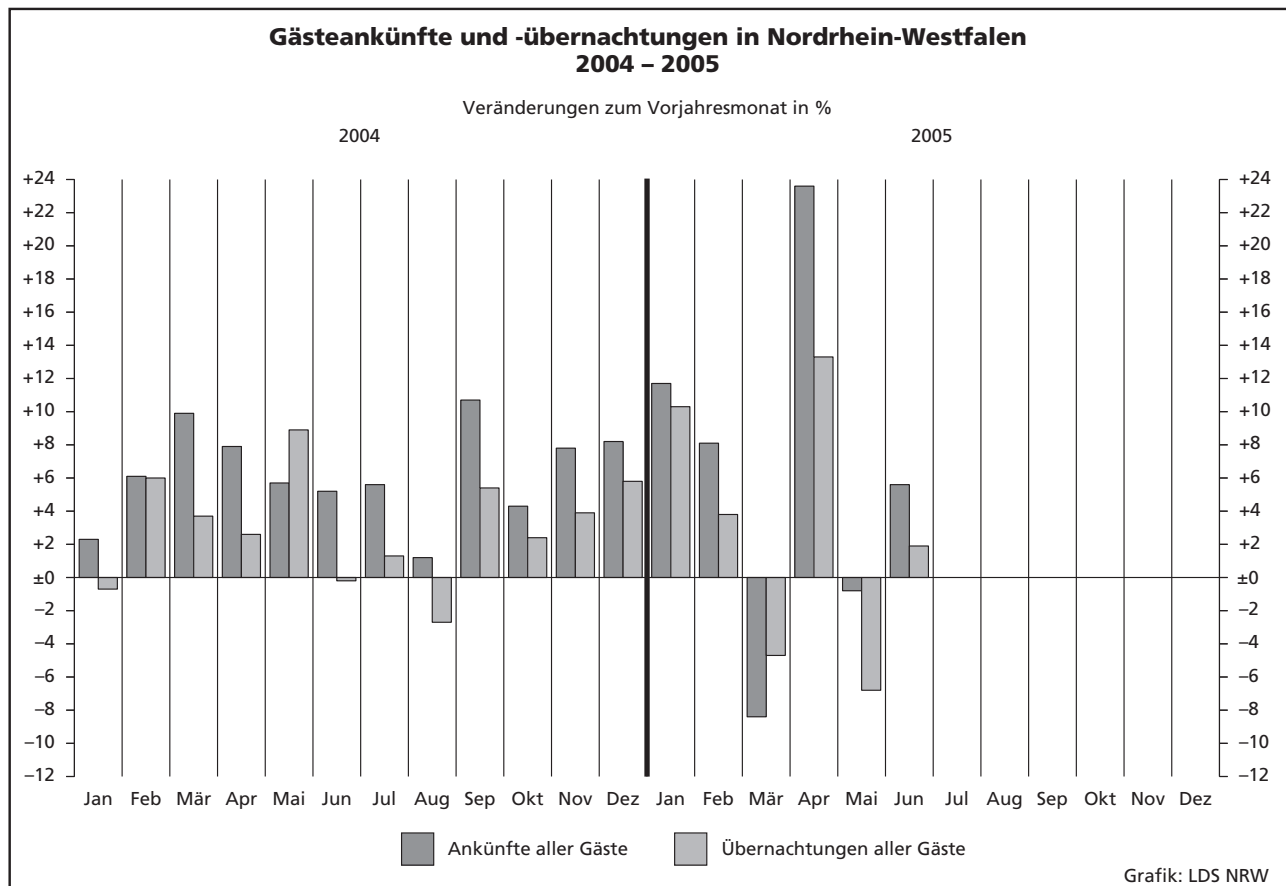

## 2.1 Kapazität und Leistung der Beherber

Juni

Amtliche Schlüsselnummer	Verwaltungsbezirk	Betriebe		Betten			Mittlere Aufenthaltsdauer <sup>3)</sup>	
		geöffnete	Veränderung <sup>1)</sup>	angebotene	Veränderung <sup>1)</sup>	mittlere Auslastung <sup>2)</sup>	aller Gäste	ausländischer Gäste
<b>111 000</b>	<b>Kreisfreie Städte</b>							
<b>111 000</b>	<b>Düsseldorf</b>	<b>202</b>	<b>+2,5</b>	<b>17 990</b>	<b>+5,1</b>	<b>38,3</b>	<b>1,6</b>	<b>1,8</b>
<b>112 000</b>	<b>Duisburg</b>	<b>48</b>	<b>-</b>	<b>2 626</b>	<b>+0,8</b>	<b>34,4</b>	<b>1,9</b>	<b>2,0</b>
<b>113 000</b>	<b>Essen</b>	<b>86</b>	<b>-1,1</b>	<b>6 407</b>	<b>-0,3</b>	<b>35,6</b>	<b>2,1</b>	<b>2,0</b>
<b>114 000</b>	<b>Krefeld</b>	<b>25</b>	<b>-7,4</b>	<b>1 819</b>	<b>-1,2</b>	<b>33,9</b>	<b>1,9</b>	<b>2,1</b>
<b>116 000</b>	<b>Mönchengladbach</b>	<b>32</b>	<b>-3,0</b>	<b>1 725</b>	<b>-3,4</b>	<b>34,2</b>	<b>1,8</b>	<b>2,1</b>
<b>117 000</b>	<b>Mülheim an der Ruhr</b>	<b>26</b>	<b>-7,1</b>	<b>1 340</b>	<b>-1,5</b>	<b>30,3</b>	<b>1,8</b>	<b>2,6</b>
<b>119 000</b>	<b>Oberhausen</b>	<b>21</b>	<b>-</b>	<b>1 512</b>	<b>+0,7</b>	<b>35,3</b>	<b>1,5</b>	<b>1,8</b>
<b>120 000</b>	<b>Remscheid</b>	<b>18</b>	<b>-10,0</b>	<b>878</b>	<b>-5,1</b>	<b>30,9</b>	<b>1,5</b>	<b>1,5</b>
<b>122 000</b>	<b>Solingen</b>	<b>28</b>	<b>-</b>	<b>1 229</b>	<b>-0,4</b>	<b>34,1</b>	<b>2,0</b>	<b>2,8</b>
<b>124 000</b>	<b>Wuppertal</b>	<b>37</b>	<b>-7,5</b>	<b>2 555</b>	<b>-2,2</b>	<b>41,5</b>	<b>2,2</b>	<b>2,2</b>
<b>154 000</b>	<b>Kreis Kleve</b>	<b>105</b>	<b>-3,7</b>	<b>5 297</b>	<b>+1,6</b>	<b>31,8</b>	<b>2,1</b>	<b>1,9</b>
154 004	Bedburg-Hau	2	-50,0	27	-54,2	.	.	.
154 008	Emmerich am Rhein, Stadt	10	-9,1	251	-8,1	19,4	1,8	1,5
154 012	Geldern, Stadt	10	+25,0	542	+10,2	47,7	3,4	1,4
154 016	Goch, Stadt	6	-14,3	281	-8,8	40,2	2,2	1,9
154 020	Issum	-	-	-	-	-	-	-
154 024	Kalkar, Stadt	6	-	1 018	-	31,5	1,8	1,6
154 028	Kerken	5	-	171	+20,4	8,9	1,5	1,2
154 032	Kevelaer, Stadt	22	+10,0	860	+19,8	29,2	2,0	2,0
154 036	Kleve, Stadt	10	-	907	-	39,8	2,0	2,8
154 040	Kranenburg	5	-44,4	283	-18,2	.	.	.
154 044	Rees, Stadt	11	+10,0	244	+9,4	18,5	2,2	3,1
154 048	Rheurdt	5	-	161	+11,0	33,1	2,0	4,4
154 052	Straelen, Stadt	4	-	277	-	47,3	1,9	1,2
154 056	Uedem	3	-	131	-	.	.	.
154 060	Wachtendonk	2	-33,3	34	-46,9	.	.	.
154 064	Weeze	4	-	110	-	16,5	4,3	-
<b>158 000</b>	<b>Kreis Mettmann</b>	<b>104</b>	<b>-3,7</b>	<b>6 729</b>	<b>-1,4</b>	<b>33,6</b>	<b>1,8</b>	<b>1,9</b>
158 004	Erkrath, Stadt	10	-	402	+1,8	23,3	1,7	1,8
158 008	Haan, Stadt	7	-	441	+5,8	36,1	2,0	2,1
158 012	Heiligenhaus, Stadt	5	-	242	+1,7	31,5	1,7	2,2
158 016	Hilden, Stadt	12	-	887	-1,0	37,5	1,8	1,8
158 020	Langenfeld (Rhld.), Stadt	7	-12,5	314	-2,5	29,3	1,6	2,0
158 024	Mettmann, Stadt	9	-10,0	991	-1,3	31,8	2,1	1,6
158 026	Monheim am Rhein, Stadt	8	-11,1	484	+17,5	31,0	1,8	1,7
158 028	Ratingen, Stadt	29	-6,5	2 302	-7,7	36,0	1,8	2,0
158 032	Velbert, Stadt	14	+7,7	611	+3,0	32,8	1,6	1,7
158 036	Wülfrath, Stadt	3	-	55	-	20,2	1,8	1,8
<b>162 000</b>	<b>Rhein-Kreis Neuss</b>	<b>81</b>	<b>-1,2</b>	<b>5 203</b>	<b>-0,4</b>	<b>34,9</b>	<b>2,0</b>	<b>2,3</b>
162 004	Dormagen, Stadt	17	-	617	+0,3	23,2	1,8	2,0
162 008	Grevenbroich, Stadt	6	-	358	-	35,5	2,3	3,0
162 012	Jüchen	2	-	48	-	.	.	.
162 016	Kaarst, Stadt	8	-11,1	551	-3,8	40,8	1,8	2,2
162 020	Korschenbroich, Stadt	5	-	84	-	.	.	.
162 022	Meerbusch, Stadt	14	+7,7	614	+4,4	29,2	2,1	3,0
162 024	Neuss, Stadt	24	-4,0	2 838	-0,9	38,5	2,0	2,2
162 028	Rommerskirchen	5	-	93	-	30,6	2,8	2,4
<b>166 000</b>	<b>Kreis Viersen</b>	<b>63</b>	<b>-10,0</b>	<b>2 484</b>	<b>-5,9</b>	<b>34,6</b>	<b>1,9</b>	<b>1,7</b>
166 004	Brüggen	6	-	342	-	39,9	2,2	2,1
166 008	Grefrath	2	-	181	-	.	.	.
166 012	Kempfen, Stadt	5	-16,7	151	+7,9	33,6	2,2	3,0
166 016	Nettetal, Stadt	15	-11,8	907	-10,6	46,3	1,7	1,3
166 020	Niederkrüchten	6	-33,3	67	-35,0	12,9	3,2	3,1
166 024	Schwalmtal	3	-25,0	38	-32,1	.	.	.
166 028	Tönisvorst, Stadt	4	-20,0	88	-13,7	26,1	1,7	1,8
166 032	Viersen, Stadt	12	-	267	-	23,5	1,7	1,7
166 036	Willich, Stadt	10	+11,1	443	+2,1	25,7	2,3	2,0
<b>170 000</b>	<b>Kreis Wesel</b>	<b>105</b>	<b>-</b>	<b>4 313</b>	<b>+3,4</b>	<b>22,2</b>	<b>1,9</b>	<b>2,0</b>
170 004	Alpen	1	-	23	-	.	.	.
170 008	Dinslaken, Stadt	10	-9,1	314	-10,8	20,7	1,9	3,3
170 012	Hamminkeln, Stadt	10	-	251	-	22,7	1,7	2,0
170 016	Hünxe	3	-	78	-	.	.	.

1) Veränderung gegenüber dem Vorjahresmonat in % - 2) mittlere Auslastung = (Übernachtungen / angebotene Bettentage) \* 100 - 3) mittlere Aufenthaltsdauer

## gungsstätten nach Verwaltungsbezirken

2005

Ankünfte				Übernachtungen				Amtliche Schlüsselnummer
aller Gäste	Veränderung <sup>1)</sup>	ausländischer Gäste	Veränderung <sup>1)</sup>	aller Gäste	Veränderung <sup>1)</sup>	ausländischer Gäste	Veränderung <sup>1)</sup>	
<b>127 894</b>	<b>+11,0</b>	<b>40 791</b>	<b>+14,1</b>	<b>206 076</b>	<b>+5,0</b>	<b>71 880</b>	<b>+9,9</b>	<b>111 000</b>
14 183	-6,1	1 986	-4,1	26 927	-11,8	3 936	-25,2	112 000
35 991	-2,5	4 823	-30,4	76 599	-8,5	9 700	-38,5	113 000
9 622	+3,7	1 846	+5,5	18 488	+2,4	3 859	+1,4	114 000
9 888	+3,3	1 780	-11,4	17 708	-0,8	3 723	-15,7	116 000
7 361	+3,1	766	+0,9	12 928	-4,1	1 981	+15,8	117 000
10 448	+15,1	980	-5,2	16 015	+4,8	1 767	-13,5	119 000
5 295	-8,1	1 442	-9,3	8 137	-16,8	2 124	-14,7	120 000
6 731	+21,8	743	+14,7	13 164	+18,5	2 054	+17,8	122 000
14 146	+7,9	2 122	-4,8	31 789	+8,7	4 679	+8,7	124 000
<b>33 820</b>	<b>-4,8</b>	<b>4 903</b>	<b>+3,7</b>	<b>70 937</b>	<b>-2,2</b>	<b>9 450</b>	<b>+9,6</b>	<b>154 000</b>
.	.	.	.	.	.	.	.	154 004
1 179	+3,5	235	-16,4	2 074	-3,4	344	-12,7	154 008
2 265	-6,1	198	-14,7	7 749	-5,2	282	-21,7	154 012
1 503	-16,1	161	-12,0	3 277	-7,5	304	-8,4	154 016
.	.	.	.	.	.	.	.	154 020
8 251	-3,2	2 433	+18,3	15 143	-9,1	3 905	+5,6	154 024
1 685	-28,0	96	+9,1	2 455	-48,3	115	+25,0	154 028
5 731	+23,7	294	-30,8	11 475	+24,6	581	-36,0	154 032
5 380	-12,0	849	+29,4	10 828	-0,8	2 341	+75,1	154 036
.	.	.	.	.	.	.	.	154 040
1 292	-13,5	175	+84,2	2 845	+8,0	548	+251,3	154 044
959	+14,9	58	-24,7	1 896	+2,8	253	-39,8	154 048
2 042	+14,7	180	-1,1	3 927	+23,9	224	+0,4	154 052
.	.	.	.	.	.	.	.	154 056
.	.	.	.	.	.	.	.	154 060
88	-66,5	-	-100,0	374	-25,6	-	-100,0	154 064
<b>37 183</b>	<b>+0,2</b>	<b>7 718</b>	<b>+0,8</b>	<b>67 348</b>	<b>+0,6</b>	<b>14 612</b>	<b>-0,4</b>	<b>158 000</b>
1 623	+14,9	365	+86,2	2 807	+9,4	664	+54,1	158 004
2 353	+36,6	264	+34,0	4 779	+0,4	550	+32,2	158 008
1 331	+14,4	240	+37,1	2 290	+36,3	527	+83,6	158 012
5 257	+2,2	1 177	+81,1	9 609	-9,8	2 120	+8,4	158 016
1 761	+14,9	165	-11,3	2 759	+10,2	331	-9,1	158 020
4 483	-4,3	420	-54,7	9 446	+9,8	682	-51,8	158 024
2 457	-2,3	1 330	+3,2	4 505	+4,9	2 291	+9,8	158 026
13 999	-8,4	3 262	-2,3	24 800	-3,7	6 591	-0,4	158 028
3 735	+7,6	484	-30,2	6 020	+3,6	836	-23,0	158 032
184	-4,2	11	+83,3	333	+3,7	20	+100,0	158 036
<b>28 023</b>	<b>-3,4</b>	<b>5 555</b>	<b>-17,7</b>	<b>55 432</b>	<b>+9,4</b>	<b>12 574</b>	<b>+3,2</b>	<b>162 000</b>
2 734	+3,4	533	-31,2	4 911	+16,3	1 081	-8,2	162 004
1 694	+32,2	478	+73,8	3 815	+31,0	1 412	+76,3	162 008
.	.	.	.	.	.	.	.	162 012
3 683	+3,5	676	+13,6	6 720	-0,3	1 504	+10,3	162 016
.	.	.	.	.	.	.	.	162 020
2 579	+3,1	359	-16,5	5 381	+30,4	1 063	+19,3	162 022
16 417	-9,4	3 392	-25,4	32 778	+6,2	7 307	-5,0	162 024
305	+3,0	5	-76,2	854	-	12	-89,1	162 028
<b>15 543</b>	<b>+4,1</b>	<b>1 125</b>	<b>-3,9</b>	<b>29 459</b>	<b>-1,1</b>	<b>1 904</b>	<b>-16,9</b>	<b>166 000</b>
2 667	-1,2	89	+9,9	5 895	+7,7	186	+2,8	166 004
.	.	.	.	.	.	.	.	166 008
704	+24,6	66	-15,4	1 524	+53,8	198	+30,3	166 012
7 598	+25,2	333	+61,7	13 103	+0,6	417	+1,2	166 016
280	-34,9	61	+29,8	895	-6,6	190	+81,0	166 020
.	.	.	.	.	.	.	.	166 024
399	+19,8	6	-80,0	689	+35,4	11	-86,3	166 028
1 100	-4,4	139	-8,6	1 883	-5,9	233	-1,7	166 032
1 472	-16,5	163	-27,9	3 412	-9,5	319	-37,6	166 036
<b>28 575</b>	<b>+16,9</b>	<b>2 840</b>	<b>+13,1</b>	<b>53 217</b>	<b>+13,4</b>	<b>5 542</b>	<b>-0,3</b>	<b>170 000</b>
.	.	.	.	.	.	.	.	170 004
1 594	+12,7	89	-6,3	3 074	+9,7	290	+90,8	170 008
1 449	+30,3	33	-10,8	2 525	+19,4	67	+15,5	170 012
.	.	.	.	.	.	.	.	170 016

dauer (in Tagen) = Übernachtungen / Ankünfte

## Noch: 2.1 Kapazität und Leistung der Beherber

Juni

Amtliche Schlüsselnummer	Verwaltungsbezirk	Betriebe		Betten			Mittlere Aufenthaltsdauer <sup>3)</sup>	
		geöffnete	Veränderung <sup>1)</sup>	angebotene	Veränderung <sup>1)</sup>	mittlere Auslastung <sup>2)</sup>	aller Gäste	ausländischer Gäste
	<b>Noch: Kreis Wesel</b>							
170 020	Kamp-Lintfort, Stadt	9	-	259	-4,1	30,5	3,3	3,0
170 024	Moers, Stadt	15	-	770	-	32,1	1,6	1,6
170 028	Neukirchen-Vluyn, Stadt	4	-	155	-	35,6	2,3	3,7
170 032	Rheinberg, Stadt	5	-	98	-	17,7	1,8	3,3
170 036	Schermbeck	11	-	573	-1,4	38,0	1,8	1,9
170 040	Sonsbeck	5	-16,7	111	-26,0	26,9	2,6	2,9
170 044	Voerde (Niederrhein), Stadt	5	+25,0	190	+11,1	24,2	2,1	1,6
170 048	Wesel, Stadt	14	-	902	-0,4	12,7	1,7	2,0
170 052	Xanten, Stadt	13	+8,3	589	+60,9	49,1	2,1	1,4
<b>100 000</b>	<b>Reg.-Bez. Düsseldorf</b>	<b>981</b>	<b>-2,2</b>	<b>62 107</b>	<b>+1,0</b>	<b>33,9</b>	<b>1,8</b>	<b>1,9</b>
	<b>Kreisfreie Städte</b>							
<b>313 000</b>	<b>Aachen</b>	<b>63</b>	<b>+3,3</b>	<b>4 642</b>	<b>+7,7</b>	<b>47,8</b>	<b>2,2</b>	<b>2,0</b>
<b>314 000</b>	<b>Bonn</b>	<b>98</b>	<b>+11,4</b>	<b>7 789</b>	<b>+7,4</b>	<b>42,8</b>	<b>1,9</b>	<b>2,3</b>
<b>315 000</b>	<b>Köln</b>	<b>254</b>	<b>-2,3</b>	<b>24 493</b>	<b>+0,1</b>	<b>41,9</b>	<b>1,7</b>	<b>1,8</b>
<b>316 000</b>	<b>Leverkusen</b>	<b>23</b>	<b>-</b>	<b>1 564</b>	<b>+0,1</b>	<b>39,1</b>	<b>1,8</b>	<b>2,3</b>
<b>354 000</b>	<b>Kreis Aachen</b>	<b>114</b>	<b>-</b>	<b>4 105</b>	<b>+3,2</b>	<b>26,0</b>	<b>2,6</b>	<b>2,3</b>
354 004	Alsdorf, Stadt	2	-	85	-	.	.	.
354 008	Baesweiler, Stadt	3	+50,0	83	+43,1	.	.	.
354 012	Eschweiler, Stadt	10	-	252	-	33,2	2,0	1,7
354 016	Herzogenrath, Stadt	5	-	135	-	40,1	2,2	2,9
354 020	Monschau, Stadt	39	+8,3	1 380	+11,1	20,1	2,3	2,1
354 024	Roetgen	4	-33,3	58	-33,3	24,0	1,7	1,5
354 028	Simmerath	37	-2,6	1 537	-0,3	33,4	3,5	2,8
354 032	Stolberg (Rhld.), Stadt	8	-20,0	367	-7,8	22,6	1,9	2,0
354 036	Würselen, Stadt	6	+20,0	208	+16,9	21,6	1,7	1,5
<b>358 000</b>	<b>Kreis Düren</b>	<b>80</b>	<b>-4,8</b>	<b>2 240</b>	<b>-3,7</b>	<b>23,5</b>	<b>2,1</b>	<b>2,6</b>
358 004	Aldenhoven	1	-	15	-	.	.	.
358 008	Düren, Stadt	15	-	494	-	38,2	1,7	2,4
358 012	Heimbach, Stadt	23	-8,0	479	-9,5	11,1	2,4	2,5
358 016	Hürtgenwald	8	-11,1	322	-3,0	24,1	2,1	2,4
358 020	Inden	2	-	44	-	.	.	.
358 024	Jülich, Stadt	5	-	139	-	33,6	2,4	2,7
358 028	Kreuzau	3	-25,0	101	-22,9	34,4	1,8	1,8
358 032	Langerwehe	1	-	10	-	-	-	-
358 036	Linnich, Stadt	2	-	29	-	.	.	.
358 040	Merzenich	-	-	-	-	-	-	-
358 044	Nideggen, Stadt	16	-5,9	541	-2,9	29,3	2,3	2,9
358 048	Niederzier	3	-	46	-2,1	16,6	3,3	-
358 052	Nörvenich	-	-	-	-	-	-	-
358 056	Titz	-	-	-	-	-	-	-
358 060	Vettweiß	1	x	20	x	.	.	.
<b>362 000</b>	<b>Rhein-Erft-Kreis</b>	<b>119</b>	<b>+14,4</b>	<b>5 668</b>	<b>+11,3</b>	<b>37,6</b>	<b>2,1</b>	<b>2,2</b>
362 004	Bedburg, Stadt	4	+100,0	112	+27,3	34,5	1,4	1,5
362 008	Bergheim, Stadt	19	+26,7	461	+32,5	21,1	2,0	3,8
362 012	Brühl, Stadt	19	+35,7	1 511	+11,0	22,9	1,4	1,4
362 016	Elsdorf	4	+33,3	89	+102,3	16,8	1,8	1,9
362 020	Erfstadt, Stadt	9	-10,0	227	-4,2	23,9	2,2	2,9
362 024	Frechen, Stadt	15	-6,3	754	-3,0	39,7	2,3	2,1
362 028	Hürth, Stadt	15	-	1 332	+2,5	71,4	2,6	2,5
362 032	Kerpen, Stadt	13	+44,4	363	+40,2	33,1	1,7	2,3
362 036	Pulheim, Stadt	12	+9,1	395	+5,1	26,9	1,9	2,0
362 040	Wesseling, Stadt	9	-	424	+40,4	36,3	1,6	2,7
<b>366 000</b>	<b>Kreis Euskirchen</b>	<b>150</b>	<b>-5,1</b>	<b>6 376</b>	<b>-2,9</b>	<b>32,8</b>	<b>3,0</b>	<b>3,3</b>
366 004	Bad Münstereifel, Stadt	29	-12,1	1 054	-10,6	36,1	2,9	3,0
366 008	Blankenheim	16	-	613	+1,2	31,6	2,4	2,3
366 012	Dahlem	8	-11,1	903	+0,4	25,5	3,2	1,1
366 016	Euskirchen, Stadt	12	-7,7	368	-6,4	47,1	2,6	2,0
366 020	Hellenthal	21	-	624	-2,5	24,7	2,8	2,4
366 024	Kall	15	-	479	-	36,3	2,3	1,7
366 028	Mechernich, Stadt	15	+7,1	354	+5,4	16,6	2,1	2,1
366 032	Nettersheim	8	-27,3	646	-7,6	65,5	4,5	32,0

Anmerkungen siehe Seite 10.

## gungsstätten nach Verwaltungsbezirken

2005

Ankünfte				Übernachtungen				Amtliche Schlüsselnummer
aller Gäste	Veränderung <sup>1)</sup>	ausländischer Gäste	Veränderung <sup>1)</sup>	aller Gäste	Veränderung <sup>1)</sup>	ausländischer Gäste	Veränderung <sup>1)</sup>	
721	-13,5	109	-44,7	2 369	-14,4	328	-62,8	170 020
4 541	-8,9	711	+38,6	7 314	-10,1	1 110	+18,7	170 024
705	-10,8	120	+106,9	1 656	+9,1	446	+355,1	170 028
286	+26,5	49	-14,0	519	+31,4	160	+37,9	170 032
3 700	+1,7	582	-2,3	6 809	-7,0	1 100	-9,1	170 036
824	-9,5	28	+27,3	2 110	-19,2	81	+68,8	170 040
647	+1,7	39	-2,5	1 379	-1,4	63	-35,1	170 044
8 886	+32,2	637	+18,2	14 922	+20,9	1 243	-11,7	170 048
4 771	+75,9	276	+32,7	9 834	+102,3	391	+4,0	170 052
<b>384 703</b>	<b>+4,6</b>	<b>79 420</b>	<b>+2,4</b>	<b>704 224</b>	<b>+1,7</b>	<b>149 785</b>	<b>-0,3</b>	<b>100 000</b>
<b>31 691</b>	<b>+5,4</b>	<b>8 031</b>	<b>+13,0</b>	<b>68 404</b>	<b>+5,8</b>	<b>16 361</b>	<b>+15,7</b>	<b>313 000</b>
<b>56 037</b>	<b>+15,1</b>	<b>9 979</b>	<b>+8,6</b>	<b>106 849</b>	<b>+7,9</b>	<b>22 515</b>	<b>-15,9</b>	<b>314 000</b>
<b>193 219</b>	<b>+13,6</b>	<b>54 058</b>	<b>+18,7</b>	<b>332 014</b>	<b>+12,2</b>	<b>98 272</b>	<b>+16,1</b>	<b>315 000</b>
<b>9 976</b>	<b>+16,7</b>	<b>3 396</b>	<b>+36,2</b>	<b>18 364</b>	<b>+26,3</b>	<b>7 662</b>	<b>+73,7</b>	<b>316 000</b>
<b>17 035</b>	<b>-0,7</b>	<b>3 510</b>	<b>+13,6</b>	<b>43 506</b>	<b>+3,2</b>	<b>7 994</b>	<b>+13,9</b>	<b>354 000</b>
.	.	.	.	.	.	.	.	354 004
.	.	.	.	.	.	.	.	354 008
1 229	+15,0	147	+3,5	2 511	+18,4	252	+5,9	354 012
689	-6,1	9	-81,3	1 502	+7,0	26	-71,4	354 016
6 220	-1,4	1 779	+15,7	14 551	-1,3	3 664	+12,3	354 020
695	+5,3	73	-	1 150	+10,0	108	-12,2	354 024
5 490	-2,3	1 139	+17,1	18 946	+6,3	3 241	+19,8	354 028
1 307	-7,5	295	+25,0	2 484	-7,5	600	+31,9	354 032
818	+2,9	51	-17,7	1 350	+0,1	78	-33,3	354 036
<b>12 620</b>	<b>+14,6</b>	<b>1 505</b>	<b>+19,4</b>	<b>26 426</b>	<b>+6,7</b>	<b>3 932</b>	<b>+24,2</b>	<b>358 000</b>
.	.	.	.	.	.	.	.	358 004
3 400	+28,5	435	+9,8	5 829	+24,7	1 062	+43,5	358 008
1 867	+35,2	230	+17,9	4 441	+18,6	564	-0,9	358 012
2 004	+0,7	238	-16,8	4 293	+6,5	563	-2,4	358 016
.	.	.	.	.	.	.	.	358 020
576	-14,5	166	+3,1	1 400	-19,8	446	-25,0	358 024
579	+4,5	4	+100,0	1 041	-23,3	7	+75,0	358 028
-	-	-	-	-	-	-	-	358 032
.	.	.	.	.	.	.	.	358 036
-	-	-	-	-	-	-	-	358 040
3 531	+4,5	410	+97,1	8 061	-2,5	1 208	+99,7	358 044
70	-33,3	-	-	229	-0,9	-	-	358 048
-	-	-	-	-	-	-	-	358 052
-	-	-	-	-	-	-	-	358 056
.	.	.	.	.	.	.	.	358 060
<b>33 083</b>	<b>+21,2</b>	<b>7 545</b>	<b>+19,3</b>	<b>67 912</b>	<b>+17,0</b>	<b>16 283</b>	<b>+19,8</b>	<b>362 000</b>
807	+92,6	41	+32,3	1 160	+80,1	60	+46,3	362 004
1 444	+54,6	129	+4,0	2 925	+68,2	496	+16,2	362 008
7 712	+25,4	1 889	+50,6	11 110	+7,0	2 559	+31,4	362 012
243	x	63	x	448	x	117	x	362 016
1 510	+8,9	57	+67,6	3 345	+17,5	165	+79,3	362 020
3 824	-16,4	748	-16,8	8 971	+5,4	1 561	+9,8	362 024
10 876	+10,0	3 982	+7,4	28 551	+11,2	9 857	+7,9	362 028
2 105	+86,0	238	+68,8	3 597	+71,0	537	+146,3	362 032
1 709	+7,5	205	+103,0	3 189	+5,1	402	+77,1	362 036
2 853	+140,6	193	x	4 616	+51,9	529	x	362 040
<b>25 546</b>	<b>-2,1</b>	<b>1 775</b>	<b>+0,1</b>	<b>76 812</b>	<b>+2,1</b>	<b>5 829</b>	<b>-0,1</b>	<b>366 000</b>
3 890	-16,7	167	+19,3	11 400	-2,5	496	+31,9	366 004
4 263	+10,8	257	-24,0	10 363	+14,2	592	-15,3	366 008
2 487	-18,3	30	-53,8	7 949	+27,1	32	-78,8	366 012
2 008	+5,3	210	+20,7	5 203	+21,3	429	-0,7	366 016
2 819	-7,8	190	-3,6	7 957	-5,1	462	+2,0	366 020
2 267	+12,3	57	+111,1	5 218	+10,3	95	+82,7	366 024
840	-5,3	34	+25,9	1 766	-13,0	71	+14,5	366 028
2 850	+17,8	4	+100,0	12 701	-3,3	128	+16,4	366 032

## Noch: 2.1 Kapazität und Leistung der Beherber

Juni

Amtliche Schlüsselnummer	Verwaltungsbezirk	Betriebe		Betten			Mittlere Aufenthaltsdauer <sup>3)</sup>	
		geöffnete	Veränderung <sup>1)</sup>	angebotene	Veränderung <sup>1)</sup>	mittlere Auslastung <sup>2)</sup>	aller Gäste	ausländischer Gäste
	<b>Noch: Kreis Euskirchen</b>							
366 036	Schleiden, Stadt	18	-5,3	1 148	-1,5	26,7	3,2	4,4
366 040	Weilerswist	3	-	53	-	12,9	2,1	2,2
366 044	Zülpich, Stadt	5	+25,0	134	+15,5	49,3	6,6	2,3
<b>370 000</b>	<b>Kreis Heinsberg</b>	<b>56</b>	<b>+14,3</b>	<b>1 471</b>	<b>+7,1</b>	<b>32,0</b>	<b>1,9</b>	<b>2,6</b>
370 004	Erkelenz, Stadt	8	+14,3	214	+5,9	50,7	1,8	2,0
370 008	Gangelt	1	-	10	+11,1	.	.	.
370 012	Geilenkirchen, Stadt	6	-	229	-	38,6	2,3	3,5
370 016	Heinsberg, Stadt	4	-	101	+3,1	30,5	2,1	2,5
370 020	Hückelhoven, Stadt	6	-	181	+1,1	33,8	1,7	1,9
370 024	Selfkant	2	+100,0	12	x	.	.	.
370 028	Übach-Palenberg, Stadt	5	+66,7	169	+45,7	23,4	1,9	2,1
370 032	Waldfeucht	2	+100,0	38	+111,1	.	.	.
370 036	Wassenberg, Stadt	11	+10,0	170	+10,4	21,6	1,8	2,8
370 040	Wegberg, Stadt	11	+10,0	347	-5,7	33,7	2,0	3,5
<b>374 000</b>	<b>Oberbergischer Kreis</b>	<b>136</b>	<b>-2,2</b>	<b>6 438</b>	<b>-1,6</b>	<b>36,5</b>	<b>3,1</b>	<b>2,4</b>
374 004	Bergneustadt, Stadt	11	+10,0	448	+2,5	14,7	2,9	2,0
374 008	Engelskirchen	9	-	430	+10,3	70,9	7,5	1,4
374 012	Gummersbach, Stadt	20	-9,1	948	+3,9	21,2	2,2	2,7
374 016	Hückeswagen, Stadt	7	-	202	-1,0	10,4	1,8	2,4
374 020	Lindlar	13	-	467	-2,5	35,8	2,5	2,3
374 024	Marienheide	9	-	506	-4,7	32,0	2,2	2,4
374 028	Morsbach	4	+33,3	258	+3,2	53,2	2,4	-
374 032	Nümbrecht	11	-8,3	999	-0,5	61,3	4,3	3,2
374 036	Radevormwald, Stadt	8	-11,1	459	-17,0	56,6	2,8	1,6
374 040	Reichshof	17	-5,6	670	-5,5	51,0	7,7	3,7
374 044	Waldbrohl, Stadt	5	-	229	-	41,8	2,6	4,3
374 048	Wiehl, Stadt	10	-9,1	486	-3,2	33,5	2,1	2,4
374 052	Wipperfürth, Stadt	12	+9,1	336	-1,2	38,3	2,3	1,9
<b>378 000</b>	<b>Rhein.-Berg. Kreis</b>	<b>81</b>	<b>-</b>	<b>3 539</b>	<b>-2,1</b>	<b>32,0</b>	<b>2,2</b>	<b>2,3</b>
378 004	Bergisch Gladbach, Stadt	25	+8,7	1 371	+3,6	32,4	1,8	2,2
378 008	Burscheid, Stadt	5	-	152	+1,3	37,3	2,2	2,8
378 012	Kürten	10	-	230	+2,2	28,5	3,4	4,2
378 016	Leichlingen (Rhld.), Stadt	11	-	482	-	39,3	5,8	2,4
378 020	Odenthal	6	-	228	-	20,9	1,7	2,4
378 024	Overath, Stadt	10	-9,1	247	-30,2	18,7	2,0	1,4
378 028	Rösrath, Stadt	4	-20,0	252	-11,0	23,9	1,9	1,1
378 032	Wermelskirchen, Stadt	10	-	577	+1,2	36,8	1,7	2,3
<b>382 000</b>	<b>Rhein-Sieg-Kreis</b>	<b>182</b>	<b>-3,2</b>	<b>8 966</b>	<b>-3,5</b>	<b>35,2</b>	<b>2,0</b>	<b>1,7</b>
382 004	Alfter	3	-	106	+1,0	16,0	2,3	4,4
382 008	Bad Honnef, Stadt	18	-10,0	1 366	-10,0	43,7	2,0	2,4
382 012	Bornheim, Stadt	13	-	396	+2,6	32,2	2,7	2,4
382 016	Eitorf	6	-	282	-	.	.	.
382 020	Hennef (Sieg), Stadt	15	-6,3	1 156	-6,9	36,5	3,5	2,7
382 024	Königswinter, Stadt	33	-5,7	1 844	-4,2	39,9	1,7	1,5
382 028	Lohmar, Stadt	13	-7,1	308	-2,8	19,3	1,6	1,8
382 032	Meckenheim, Stadt	4	-	174	-	25,0	1,9	2,0
382 036	Much	6	+20,0	397	+30,2	29,7	2,0	2,2
382 040	Neunkirchen-Seelscheid	2	-	48	-	.	.	.
382 044	Niederkassel, Stadt	7	-	207	+3,0	40,5	1,8	2,0
382 048	Rheinbach, Stadt	5	-16,7	120	-28,1	22,5	2,3	2,1
382 052	Ruppichteroth	3	-	105	-56,3	.	.	.
382 056	Sankt Augustin, Stadt	5	-16,7	238	-6,7	30,4	1,6	1,5
382 060	Siegburg, Stadt	15	+15,4	585	+19,4	23,8	1,6	1,8
382 064	Swisttal	3	-	97	-	.	.	.
382 068	Troisdorf, Stadt	12	-	720	+0,7	39,5	1,4	1,4
382 072	Wachtberg	5	-	274	+3,0	30,4	1,8	2,0
382 076	Windeck	14	-6,7	543	-2,7	42,7	3,3	3,6
<b>300 000</b>	<b>Reg.-Bez. Köln</b>	<b>1 356</b>	<b>+0,5</b>	<b>77 291</b>	<b>+1,2</b>	<b>37,5</b>	<b>2,0</b>	<b>2,0</b>
	<b>Kreisfreie Städte</b>							
<b>512 000</b>	<b>Bottrop</b>	<b>14</b>	<b>-</b>	<b>547</b>	<b>-</b>	<b>27,8</b>	<b>2,0</b>	<b>2,2</b>
<b>513 000</b>	<b>Gelsenkirchen</b>	<b>22</b>	<b>+15,8</b>	<b>1 658</b>	<b>+5,3</b>	<b>43,7</b>	<b>2,6</b>	<b>2,1</b>
<b>515 000</b>	<b>Münster</b>	<b>85</b>	<b>-</b>	<b>7 266</b>	<b>+2,0</b>	<b>48,3</b>	<b>2,4</b>	<b>2,1</b>

Anmerkungen siehe Seite 10.

## gungsstätten nach Verwaltungsbezirken

2005

Ankünfte				Übernachtungen				Amtliche Schlüsselnummer
aller Gäste	Veränderung <sup>1)</sup>	ausländischer Gäste	Veränderung <sup>1)</sup>	aller Gäste	Veränderung <sup>1)</sup>	ausländischer Gäste	Veränderung <sup>1)</sup>	
3 725	-3,1	761	+2,7	12 069	-10,0	3 379	+0,4	366 036
98	-33,3	20	-31,0	205	-32,8	43	-27,1	366 040
299	+20,6	45	+32,4	1 981	+2,6	102	+32,5	366 044
<b>8 616</b>	<b>+24,7</b>	<b>1 409</b>	<b>+26,4</b>	<b>16 713</b>	<b>+13,8</b>	<b>3 723</b>	<b>+1,9</b>	<b>370 000</b>
1 774	+75,5	331	+89,1	3 254	+51,1	667	+23,3	370 004
.	.	.	.	.	.	.	.	370 008
1 131	+8,2	341	-9,5	2 649	+2,2	1 187	-14,1	370 012
431	+43,7	115	+109,1	924	+104,0	285	+152,2	370 016
1 408	+21,7	200	-11,5	2 441	+1,1	388	-52,1	370 020
.	.	.	.	.	.	.	.	370 024
632	+39,5	157	x	1 186	+14,5	323	x	370 028
.	.	.	.	.	.	.	.	370 032
1 125	+12,2	39	-18,8	2 071	+10,2	108	-7,7	370 036
1 747	+0,1	201	-1,0	3 511	-4,3	707	+19,6	370 040
<b>28 337</b>	<b>-16,5</b>	<b>1 480</b>	<b>+25,4</b>	<b>88 418</b>	<b>-4,7</b>	<b>3 614</b>	<b>-2,1</b>	<b>374 000</b>
1 234	-82,7	4	-55,6	3 551	-65,5	8	-71,4	374 004
1 221	+9,7	73	+128,1	9 142	+17,5	104	+121,3	374 008
4 924	+19,1	633	+34,4	10 873	+23,6	1 685	+22,3	374 012
1 092	-19,8	69	-47,3	1 987	-34,9	167	-80,2	374 016
2 349	+13,5	91	+97,8	5 880	+2,2	205	+141,2	374 020
2 211	-17,8	151	+49,5	4 862	-23,9	357	+4,7	374 024
1 730	+27,4	-	-	4 117	+27,3	-	-	374 028
4 277	+8,8	73	-19,8	18 379	+8,3	230	-1,3	374 032
2 821	-24,8	48	+6,7	7 791	-20,4	76	+11,8	374 036
1 326	-11,1	15	-40,0	10 247	+6,7	56	-29,1	374 040
797	-4,3	3	+50,0	2 054	+2,9	13	+225,0	374 044
2 697	+17,3	220	+98,2	5 697	+13,4	522	+58,2	374 048
1 658	-6,5	100	-13,8	3 838	-7,0	191	-25,7	374 052
<b>16 808</b>	<b>+8,9</b>	<b>1 473</b>	<b>-11,7</b>	<b>36 320</b>	<b>+4,2</b>	<b>3 442</b>	<b>-0,6</b>	<b>378 000</b>
8 067	+10,0	850	-12,9	14 514	+6,4	1 893	-1,0	378 004
765	+9,0	275	-14,3	1 703	+17,4	766	+12,5	378 008
608	+17,6	14	x	2 095	+9,3	59	x	378 012
1 211	-5,1	62	+8,8	7 060	-10,0	149	-35,2	378 016
859	+14,7	99	+13,8	1 430	+30,7	238	+56,6	378 020
663	-	40	+17,6	1 343	-4,9	55	+37,5	378 024
969	-29,5	19	-79,8	1 810	-27,5	20	-89,3	378 028
3 666	+29,8	114	+16,3	6 365	+27,2	262	+3,6	378 032
<b>49 762</b>	<b>+10,3</b>	<b>6 405</b>	<b>+29,4</b>	<b>97 751</b>	<b>-3,9</b>	<b>10 911</b>	<b>+5,5</b>	<b>382 000</b>
225	-5,1	14	+16,7	508	+0,8	62	+63,2	382 004
9 692	+7,9	689	-12,2	18 901	+2,4	1 684	-0,3	382 008
1 408	+2,5	102	+8,5	3 787	+3,3	247	-	382 012
.	.	.	.	.	.	.	.	382 016
3 645	-10,2	201	+6,9	12 641	-15,1	534	+24,8	382 020
13 525	+28,2	2 379	+58,5	23 339	-2,9	3 572	+3,7	382 024
1 587	+15,6	112	-1,8	2 472	+6,1	200	+1,0	382 028
672	-28,4	176	-15,4	1 305	-24,3	355	+8,2	382 032
1 797	+52,3	78	+2,6	3 538	+43,4	171	+35,7	382 036
.	.	.	.	.	.	.	.	382 040
1 430	+51,8	183	+101,1	2 515	+38,6	357	+53,2	382 044
353	-20,7	11	-8,3	811	-27,0	23	-64,6	382 048
.	.	.	.	.	.	.	.	382 052
1 318	-11,5	248	+27,8	2 172	-17,4	377	+27,8	382 056
2 606	+6,4	497	-17,7	4 178	+3,5	913	-12,2	382 060
.	.	.	.	.	.	.	.	382 064
6 095	+30,2	1 579	+78,4	8 540	+7,6	2 135	+19,1	382 068
1 376	+14,2	82	-8,9	2 501	-2,6	164	-23,7	382 072
2 118	+8,0	5	-68,8	6 959	+4,0	18	-61,7	382 076
<b>482 730</b>	<b>+9,6</b>	<b>100 566</b>	<b>+17,4</b>	<b>979 489</b>	<b>+6,7</b>	<b>200 538</b>	<b>+11,0</b>	<b>300 000</b>
<b>2 263</b>	<b>+6,1</b>	<b>382</b>	<b>+12,4</b>	<b>4 560</b>	<b>+4,5</b>	<b>843</b>	<b>-0,5</b>	<b>512 000</b>
<b>9 563</b>	<b>+26,8</b>	<b>1 285</b>	<b>+6,7</b>	<b>24 888</b>	<b>+12,5</b>	<b>2 670</b>	<b>-0,3</b>	<b>513 000</b>
<b>46 590</b>	<b>+15,5</b>	<b>4 785</b>	<b>+29,1</b>	<b>110 481</b>	<b>+18,1</b>	<b>9 894</b>	<b>+38,3</b>	<b>515 000</b>

## Noch: 2.1 Kapazität und Leistung der Beherber

Juni

Amtliche Schlüsselnummer	Verwaltungsbezirk	Betriebe		Betten			Mittlere Aufenthaltsdauer <sup>3)</sup>	
		geöffnete	Veränderung <sup>1)</sup>	angebotene	Veränderung <sup>1)</sup>	mittlere Auslastung <sup>2)</sup>	aller Gäste	ausländischer Gäste
<b>554 000</b>	<b>Kreis Borken</b>	<b>120</b>	<b>+0,8</b>	<b>5 084</b>	<b>+1,7</b>	<b>34,3</b>	<b>1,8</b>	<b>2,2</b>
554 004	Ahaus, Stadt	10	+11,1	505	+2,6	36,1	1,7	1,9
554 008	Bocholt, Stadt	14	+7,7	528	+6,5	31,2	1,7	2,9
554 012	Borken, Stadt	15	-6,3	664	+0,3	42,9	1,7	1,7
554 016	Gescher, Stadt	5	-	108	-	.	.	.
554 020	Gronau (Westf.), Stadt	13	-	522	-0,9	33,4	2,2	1,9
554 024	Heek	2	-	182	-	.	.	.
554 028	Heiden	3	-	128	+3,2	48,4	2,7	2,3
554 032	Isselburg, Stadt	5	-	121	-	35,8	1,4	1,4
554 036	Legden	6	-	607	+12,2	32,0	2,0	7,1
554 040	Raesfeld	7	-	259	-3,7	20,6	1,3	1,4
554 044	Reken	8	-	317	-	40,6	1,9	1,5
554 048	Rhede, Stadt	4	+33,3	82	+32,3	35,6	1,7	1,9
554 052	Schöppingen	5	-	128	-16,9	25,1	2,4	4,1
554 056	Stadtlonn, Stadt	4	-	132	-2,9	32,6	1,9	1,4
554 060	Südlohn	4	-	199	+2,6	38,7	1,7	2,1
554 064	Velen	7	-12,5	376	-2,6	37,1	1,5	2,3
554 068	Vreden, Stadt	8	-	226	-	26,4	1,9	3,5
<b>558 000</b>	<b>Kreis Coesfeld</b>	<b>86</b>	<b>-1,1</b>	<b>2 946</b>	<b>+6,4</b>	<b>28,5</b>	<b>1,8</b>	<b>2,1</b>
558 004	Ascheberg	8	-	405	-1,0	27,6	1,8	2,0
558 008	Billerbeck, Stadt	7	-	462	+17,3	39,5	2,5	3,4
558 012	Coesfeld, Stadt	11	-	336	+0,3	30,9	1,7	2,3
558 016	Dülmen, Stadt	15	-16,7	502	-7,4	24,4	1,5	1,6
558 020	Havixbeck	7	-	183	+0,5	25,5	2,1	1,9
558 024	Lüdinghausen, Stadt	8	-	153	-	26,5	1,8	2,6
558 028	Nordkirchen	3	-	48	-	20,6	1,2	1,3
558 032	Nottuln	9	-	351	-	41,5	2,0	1,7
558 036	Olfen, Stadt	3	-25,0	50	-26,5	15,3	1,4	1,2
558 040	Rosendahl	3	+50,0	113	+91,5	17,6	1,3	1,1
558 044	Senden	12	+20,0	343	+50,4	19,2	1,8	1,2
<b>562 000</b>	<b>Kreis Recklinghausen</b>	<b>95</b>	<b>-5,9</b>	<b>4 414</b>	<b>-2,2</b>	<b>34,7</b>	<b>2,1</b>	<b>2,1</b>
562 004	Castrop-Rauxel, Stadt	6	-	304	-0,7	27,5	1,8	1,5
562 008	Datteln, Stadt	6	-14,3	253	-4,9	45,9	2,1	2,5
562 012	Dorsten, Stadt	21	-	634	+0,6	37,2	2,1	2,2
562 014	Gladbeck, Stadt	5	-16,7	473	-1,9	40,1	2,1	1,5
562 016	Haltern am See, Stadt	19	-13,6	903	-7,0	33,8	2,3	1,5
562 020	Herten, Stadt	7	-	255	+0,4	31,5	1,8	1,9
562 024	Marl, Stadt	8	-	383	+10,4	27,6	1,7	2,7
562 028	Oer-Erkenschwick, Stadt	5	-16,7	350	-12,7	44,2	2,2	2,1
562 032	Recklinghausen, Stadt	14	-	772	-	30,1	2,0	2,6
562 036	Waltrop, Stadt	4	-	87	+1,2	29,3	1,5	2,0
<b>566 000</b>	<b>Kreis Steinfurt</b>	<b>175</b>	<b>+1,2</b>	<b>4 788</b>	<b>+0,9</b>	<b>23,3</b>	<b>2,0</b>	<b>2,0</b>
566 004	Altenberge	3	+50,0	102	+12,1	43,8	1,4	4,0
566 008	Emsdetten, Stadt	9	-	311	-	31,6	1,9	2,0
566 012	Greven, Stadt	11	-	348	-	25,0	1,5	1,8
566 016	Hörstel, Stadt	14	-6,7	308	+0,3	18,3	2,1	1,5
566 020	Hopsten	4	-	126	-	.	.	.
566 024	Horstmar, Stadt	5	-	89	-	29,8	2,4	3,0
566 028	Ibbenbüren, Stadt	13	-	383	-	29,0	1,6	1,6
566 032	Ladbergen	8	+33,3	146	+21,7	10,2	1,4	1,1
566 036	Laer	3	-	80	-	27,0	2,5	2,3
566 040	Lengerich, Stadt	5	-16,7	86	-25,9	15,8	1,9	1,8
566 044	Lienen	11	-	206	-	9,5	2,6	7,1
566 048	Lotte	-	-	-	-	-	-	-
566 052	Metelen	6	-	132	-	33,5	2,8	2,4
566 056	Mettingen	6	-	194	-	19,9	1,9	2,5
566 060	Neuenkirchen	4	-	119	-	26,3	1,6	1,8
566 064	Nordwalde	3	-	123	-	.	.	.
566 068	Ochtrup, Stadt	4	+33,3	78	+18,2	23,4	1,4	1,1
566 072	Recke	7	-	139	+0,7	20,8	1,4	2,3
566 076	Rheine, Stadt	21	+10,5	576	+10,8	37,4	1,6	2,3
566 080	Saerbeck	5	-	194	-	36,5	1,9	1,2
566 084	Steinfurt, Stadt	9	-	217	-	35,5	2,4	2,2
566 088	Tecklenburg, Stadt	19	-9,5	652	-5,0	20,2	3,0	2,2
566 092	Westerkappeln	1	-	15	-	.	.	.
566 096	Wettringen	4	-	164	-	11,0	2,3	4,3

Anmerkungen siehe Seite 10.



## gungsstätten nach Verwaltungsbezirken

2005

Ankünfte				Übernachtungen				Amtliche Schlüsselnummer
aller Gäste	Veränderung <sup>1)</sup>	ausländischer Gäste	Veränderung <sup>1)</sup>	aller Gäste	Veränderung <sup>1)</sup>	ausländischer Gäste	Veränderung <sup>1)</sup>	
<b>29 339</b>	<b>+4,5</b>	<b>2 617</b>	<b>+5,1</b>	<b>52 414</b>	<b>+2,1</b>	<b>5 724</b>	<b>+13,7</b>	<b>554 000</b>
3 252	-2,5	507	+1,2	5 472	-4,0	971	+8,9	554 004
2 866	+3,7	231	+9,5	4 941	-14,2	659	-40,9	554 008
4 884	+19,7	320	+54,6	8 538	+16,3	554	+87,8	554 012
.	.	.	.	.	.	.	.	554 016
2 434	-18,3	438	-7,8	5 238	-7,5	818	-3,0	554 020
.	.	.	.	.	.	.	.	554 024
666	+26,4	17	+54,5	1 789	+30,8	39	+129,4	554 028
922	-2,2	292	+13,6	1 301	-10,5	407	+1,2	554 032
2 911	+14,5	109	+16,0	5 836	+9,9	769	+119,1	554 036
1 280	+35,6	19	-68,3	1 603	+18,2	27	-60,9	554 040
2 178	-5,3	35	-54,5	4 048	+1,3	51	-56,8	554 044
512	+7,6	75	+294,7	876	+30,9	145	+245,2	554 048
409	-52,6	26	-78,7	962	-19,4	107	-12,3	554 052
686	+20,4	22	+83,3	1 292	-3,6	31	-8,8	554 056
1 392	-21,8	354	+71,0	2 308	-19,1	742	+141,7	554 060
2 778	+46,8	99	-24,4	4 185	+13,7	223	-18,6	554 064
958	-20,1	40	-56,0	1 791	-4,4	138	+6,2	554 068
<b>15 830</b>	<b>+6,6</b>	<b>960</b>	<b>+24,5</b>	<b>29 128</b>	<b>+2,1</b>	<b>1 990</b>	<b>+42,4</b>	<b>558 000</b>
1 850	+0,4	178	+52,1	3 356	+0,8	364	+128,9	558 004
2 177	+0,2	149	-19,9	5 468	-2,6	500	+9,4	558 008
2 404	+9,1	158	+122,5	4 056	+9,6	358	+231,5	558 012
3 288	-0,8	56	-54,5	4 994	-6,0	91	-48,6	558 016
654	+22,5	136	+27,1	1 399	-0,6	262	+21,9	558 020
965	-2,4	41	+7,9	1 694	+17,2	105	+75,0	558 024
242	+86,2	16	+77,8	296	+52,6	20	+81,8	558 028
2 176	-6,0	48	-11,1	4 366	-4,2	83	-17,0	558 032
162	-30,5	6	+50,0	230	-35,6	7	+16,7	558 036
458	+191,7	119	+440,9	597	+182,9	134	+346,7	558 040
1 454	+52,6	53	+32,5	2 672	+11,7	66	-10,8	558 044
<b>25 094</b>	<b>-2,2</b>	<b>2 407</b>	<b>+6,8</b>	<b>51 758</b>	<b>+2,5</b>	<b>5 110</b>	<b>-5,2</b>	<b>562 000</b>
1 394	+4,6	138	+74,7	2 505	+14,4	208	+39,6	562 004
1 856	+7,4	134	+45,7	3 896	-5,6	331	+11,8	562 008
3 404	+27,5	373	+233,0	7 073	+16,1	832	+60,9	562 012
2 772	-21,4	526	-23,0	5 697	-19,6	807	-29,6	562 014
5 998	-11,0	130	-40,6	14 023	+8,0	198	-57,8	562 016
1 372	-0,5	104	-38,1	2 412	+7,8	193	-36,5	562 020
1 911	+6,5	184	+87,8	3 174	+6,3	503	+149,0	562 024
2 376	-5,7	103	-16,9	5 239	+10,5	215	-19,2	562 028
3 507	+0,1	671	+7,0	6 973	-2,3	1 737	-6,3	562 032
504	+7,9	44	-13,7	766	-17,0	86	-54,7	562 036
<b>26 664</b>	<b>-17,2</b>	<b>3 226</b>	<b>-11,4</b>	<b>52 999</b>	<b>-20,7</b>	<b>6 481</b>	<b>-20,6</b>	<b>566 000</b>
946	-4,6	13	x	1 339	-1,2	52	x	566 004
1 515	-5,7	41	+57,7	2 945	-5,2	80	+86,0	566 008
2 062	+1,1	129	-6,5	3 178	-3,1	237	+14,5	566 012
811	-71,8	211	-48,7	1 687	-74,8	309	-58,1	566 016
.	.	.	.	.	.	.	.	566 020
332	-4,6	24	+100,0	795	+17,6	71	+136,7	566 024
2 493	-1,3	412	+5,4	4 110	-10,0	667	+1,2	566 028
1 341	+7,5	252	+8,2	1 823	+15,5	285	+1,4	566 032
259	+1,2	26	+18,2	647	-26,7	60	+1,7	566 036
504	-42,4	140	-39,4	976	-57,1	255	-46,0	566 040
451	-12,4	40	+11,1	1 190	-31,2	285	+109,6	566 044
-	-	-	-	-	-	-	-	566 048
469	-8,8	7	-41,7	1 328	-4,3	17	-15,0	566 052
1 000	-5,3	70	-44,0	1 879	-1,1	173	-38,9	566 056
593	+13,4	56	+30,2	940	+2,4	98	+12,6	566 060
.	.	.	.	.	.	.	.	566 064
389	+24,7	44	+76,0	548	+10,5	48	+20,0	566 068
605	+43,4	51	+6,3	867	-26,5	115	-36,5	566 072
4 095	+8,9	441	-20,5	6 461	+6,4	1 010	-10,5	566 076
1 147	-1,0	55	-19,1	2 124	-19,4	65	-41,4	566 080
982	+27,9	75	+47,1	2 308	+1,1	165	-32,4	566 084
4 532	-47,1	1 113	-4,4	13 748	-28,4	2 416	+7,5	566 088
.	.	.	.	.	.	.	.	566 092
385	-0,8	9	-74,3	894	-55,6	39	-96,7	566 096

## Noch: 2.1 Kapazität und Leistung der Beherber

Juni

Amtliche Schlüsselnummer	Verwaltungsbezirk	Betriebe		Betten			Mittlere Aufenthaltsdauer <sup>3)</sup>	
		geöffnete	Veränderung <sup>1)</sup>	angebotene	Veränderung <sup>1)</sup>	mittlere Auslastung <sup>2)</sup>	aller Gäste	ausländischer Gäste
<b>570 000</b>	<b>Kreis Warendorf</b>	<b>79</b>	<b>+2,6</b>	<b>2 307</b>	<b>+2,9</b>	<b>28,6</b>	<b>2,1</b>	<b>2,1</b>
570 004	Ahlen, Stadt	10	-	243	+2,5	26,3	1,7	1,8
570 008	Beckum, Stadt	7	+16,7	202	+41,3	22,9	2,1	2,0
570 012	Beelen	2	-	32	-	.	.	.
570 016	Drensteinfurt, Stadt	5	-	93	-6,1	.	.	.
570 020	Ennigerloh, Stadt	4	-	97	+5,4	46,0	2,5	1,4
570 024	Everswinkel	5	-	136	-	37,5	2,8	2,7
570 028	Oelde, Stadt	9	-	408	+0,7	25,2	1,8	2,1
570 032	Ostbevern	3	-	63	-	33,2	2,4	-
570 036	Sassenberg, Stadt	6	-	82	-	14,5	2,3	2,7
570 040	Sendenhorst, Stadt	4	+33,3	104	+20,9	34,5	2,0	3,8
570 044	Telgte, Stadt	5	-	183	+5,8	36,2	2,3	2,0
570 048	Wadersloh	4	+33,3	108	+20,0	30,6	2,1	1,6
570 052	Warendorf, Stadt	15	-6,3	556	-7,9	33,1	2,0	1,7
<b>500 000</b>	<b>Reg.-Bez. Münster</b>	<b>676</b>	<b>+0,1</b>	<b>29 010</b>	<b>+1,7</b>	<b>34,5</b>	<b>2,1</b>	<b>2,1</b>
<b>711 000</b>	<b>Kreisfreie Stadt Bielefeld</b>	<b>63</b>	<b>+3,3</b>	<b>3 779</b>	<b>-3,9</b>	<b>37,7</b>	<b>1,8</b>	<b>2,1</b>
<b>754 000</b>	<b>Kreis Gütersloh</b>	<b>100</b>	<b>-2,9</b>	<b>3 415</b>	<b>-1,3</b>	<b>32,4</b>	<b>1,8</b>	<b>2,0</b>
754 004	Borgholzhausen, Stadt	2	-33,3	37	-53,8	.	.	.
754 008	Gütersloh, Stadt	19	-	864	+3,7	32,9	1,7	1,8
754 012	Halle (Westf.), Stadt	10	-	454	-	51,3	1,9	3,2
754 016	Harsewinkel, Stadt	9	-	396	-	41,8	1,5	1,8
754 020	Herzebrock-Clarholz	3	-	73	-	15,1	1,9	3,3
754 024	Langenberg	3	-	70	-1,4	.	.	.
754 028	Rheda-Wiedenbrück, Stadt	12	-	471	-1,3	39,1	1,7	2,0
754 032	Rietberg, Stadt	6	-	162	-	29,4	3,2	1,3
754 036	Schloß Holte-Stukenbrock, Stadt	11	-15,4	262	-6,8	20,5	2,0	2,2
754 040	Steinhagen	4	-	105	-	20,5	2,0	2,0
754 044	Verl	8	-	180	-3,2	31,5	1,5	1,6
754 048	Versmold, Stadt	6	-	199	-	22,1	2,8	3,7
754 052	Werther (Westf.), Stadt	7	-	142	-	23,5	2,7	2,6
<b>758 000</b>	<b>Kreis Herford</b>	<b>68</b>	<b>-1,4</b>	<b>2 828</b>	<b>-3,6</b>	<b>32,0</b>	<b>3,3</b>	<b>2,0</b>
758 004	Bünde, Stadt	7	-	207	-8,8	27,4	2,4	1,4
758 008	Enger, Stadt	1	-	19	-	.	.	.
758 012	Herford, Stadt	14	+7,7	509	+5,6	19,8	1,8	2,0
758 016	Hiddenhausen	6	-	212	-0,5	30,3	2,1	1,4
758 020	Kirchlengern	1	-	17	-	.	.	.
758 024	Löhne, Stadt	10	-	546	-2,2	47,2	4,8	3,5
758 028	Rödinghausen	7	-12,5	230	-5,0	51,9	2,2	8,2
758 032	Spenge, Stadt	3	-25,0	69	-	.	.	.
758 036	Vlotho, Stadt	19	-	1 019	-7,9	30,7	4,4	1,7
<b>762 000</b>	<b>Kreis Höxter</b>	<b>151</b>	<b>-5,0</b>	<b>7 054</b>	<b>-4,8</b>	<b>43,8</b>	<b>4,5</b>	<b>3,2</b>
762 004	Bad Driburg, Stadt	47	-7,8	3 119	-6,1	61,5	10,9	4,1
762 008	Beverungen, Stadt	21	-8,7	634	-8,0	29,3	2,4	1,3
762 012	Borgentreich, Stadt	1	-	10	-	.	.	.
762 016	Brakel, Stadt	13	-	528	+1,0	32,6	2,4	1,9
762 020	Höxter, Stadt	24	-7,7	907	-3,2	30,6	1,8	2,2
762 024	Marienmünster, Stadt	10	-9,1	288	-5,3	25,4	5,0	7,7
762 028	Nieheim, Stadt	11	-8,3	682	-5,5	25,4	3,6	6,8
762 032	Steinheim, Stadt	2	-	55	-22,5	.	.	.
762 036	Warburg, Stadt	17	+13,3	551	+0,5	36,6	2,3	3,2
762 040	Willebadessen, Stadt	5	-	280	-	30,9	2,4	2,5
<b>766 000</b>	<b>Kreis Lippe</b>	<b>283</b>	<b>-7,2</b>	<b>12 321</b>	<b>-4,3</b>	<b>36,8</b>	<b>4,4</b>	<b>3,5</b>
766 004	Augustdorf	1	-	15	-	.	.	.
766 008	Bad Salzuflen, Stadt	74	-12,9	4 390	-5,0	54,6	7,9	2,4
766 012	Barntrup, Stadt	3	-	32	-	.	.	.
766 016	Blomberg, Stadt	9	-	558	-	27,6	2,0	2,2
766 020	Detmold, Stadt	24	+14,3	915	+2,5	36,8	2,0	1,8
766 024	Dörentrup	10	-9,1	330	-14,9	23,7	2,7	1,0
766 028	Extertal	13	-7,1	909	-2,2	9,3	3,2	4,7
766 032	Horn-Bad Meinberg, Stadt	64	-9,9	2 464	-7,0	39,6	5,8	5,2

Anmerkungen siehe Seite 10.

## gungsstätten nach Verwaltungsbezirken

2005

Ankünfte				Übernachtungen				Amtliche Schlüsselnummer
aller Gäste	Veränderung <sup>1)</sup>	ausländischer Gäste	Veränderung <sup>1)</sup>	aller Gäste	Veränderung <sup>1)</sup>	ausländischer Gäste	Veränderung <sup>1)</sup>	
<b>10 211</b>	<b>-4,8</b>	<b>1 101</b>	<b>-4,8</b>	<b>20 980</b>	<b>-6,4</b>	<b>2 271</b>	<b>-17,1</b>	<b>570 000</b>
1 107	-11,9	185	-20,3	1 918	-27,1	332	-46,8	570 004
674	+23,9	80	+31,1	1 387	+30,4	157	+44,0	570 008
.	.	.	.	.	.	.	.	570 012
.	.	.	.	.	.	.	.	570 016
525	+9,6	64	+23,1	1 294	+11,0	91	-6,2	570 020
554	+0,7	20	-51,2	1 530	+3,0	53	-52,3	570 024
1 749	-0,7	315	-2,5	3 081	-13,0	671	-12,9	570 028
264	+5,6	-	-100,0	627	+0,6	-	-100,0	570 032
407	-27,2	43	+43,3	946	-30,9	114	+65,2	570 036
476	-7,6	50	-9,1	961	-5,8	189	-4,1	570 040
882	-25,2	70	+20,7	1 986	-10,9	137	+34,3	570 044
466	+76,5	33	x	992	+43,1	52	x	570 048
2 808	-9,4	197	-24,2	5 702	-4,4	336	-32,4	570 052
<b>165 554</b>	<b>+2,5</b>	<b>16 763</b>	<b>+7,7</b>	<b>347 208</b>	<b>+2,2</b>	<b>34 983</b>	<b>+4,7</b>	<b>500 000</b>
<b>25 391</b>	<b>+11,1</b>	<b>4 010</b>	<b>+32,4</b>	<b>45 834</b>	<b>+12,3</b>	<b>8 476</b>	<b>+37,0</b>	<b>711 000</b>
<b>20 599</b>	<b>+5,0</b>	<b>2 657</b>	<b>+0,8</b>	<b>37 218</b>	<b>+1,6</b>	<b>5 242</b>	<b>-12,4</b>	<b>754 000</b>
.	.	.	.	.	.	.	.	754 004
4 998	+26,2	1 194	+43,0	8 535	+15,6	2 124	+5,8	754 008
3 747	+20,1	144	-27,3	6 985	+4,9	454	-23,4	754 012
3 413	+6,8	430	-16,0	4 961	+4,4	786	-22,8	754 016
173	-11,3	58	-13,4	331	-48,5	193	-52,9	754 020
.	.	.	.	.	.	.	.	754 024
3 223	+21,3	314	-1,3	5 528	+42,8	619	+23,1	754 028
449	-9,1	26	+36,8	1 429	-12,6	35	-25,5	754 032
1 690	-8,0	260	+3,6	3 452	+3,1	567	+0,2	754 036
324	-14,5	1	-50,0	647	-20,0	2	-66,7	754 040
1 141	-3,5	153	-40,0	1 700	-0,5	241	-45,2	754 044
755	-38,4	38	-44,1	2 091	-39,4	140	-25,9	754 048
374	-48,8	18	-30,8	1 000	-30,1	46	-19,3	754 052
<b>11 260</b>	<b>+3,5</b>	<b>1 067</b>	<b>+24,1</b>	<b>36 610</b>	<b>+4,1</b>	<b>2 150</b>	<b>+49,2</b>	<b>758 000</b>
705	+42,1	85	-8,6	1 704	-26,2	122	+8,9	758 004
.	.	.	.	.	.	.	.	758 008
2 141	+4,5	367	+9,6	3 818	+16,7	738	+48,2	758 012
932	+46,3	187	+31,7	1 925	+71,6	259	+36,3	758 016
.	.	.	.	.	.	.	.	758 020
1 613	+11,7	146	x	7 724	+38,2	513	x	758 024
1 618	+7,1	5	-16,7	3 579	+17,0	41	+46,4	758 028
.	.	.	.	.	.	.	.	758 032
3 958	-6,9	269	+5,1	17 257	-6,8	461	-16,6	758 036
<b>24 834</b>	<b>+0,6</b>	<b>1 367</b>	<b>+21,7</b>	<b>112 437</b>	<b>-2,0</b>	<b>4 343</b>	<b>+10,6</b>	<b>762 000</b>
6 301	-3,9	127	-11,8	68 590	-1,3	524	+28,7	762 004
3 129	-10,6	73	+108,6	7 407	-15,1	98	-2,0	762 008
.	.	.	.	.	.	.	.	762 012
2 431	+12,8	37	-44,8	5 843	+5,5	70	-68,3	762 016
5 980	+10,8	366	+20,8	11 048	+5,5	800	+47,3	762 020
444	-4,7	52	-55,6	2 198	-19,5	401	-62,6	762 024
1 636	-1,7	136	+189,4	5 958	-7,7	930	+158,3	762 028
.	.	.	.	.	.	.	.	762 032
3 686	-3,8	153	-28,8	8 514	-2,4	487	-25,1	762 036
1 071	+30,1	413	+138,7	2 594	+18,1	1 015	+88,0	762 040
<b>37 367</b>	<b>-5,9</b>	<b>3 026</b>	<b>-2,8</b>	<b>164 113</b>	<b>-6,0</b>	<b>10 555</b>	<b>+17,1</b>	<b>766 000</b>
9 101	+3,5	1 060	+60,1	71 856	-5,5	2 535	+80,7	766 004
.	.	.	.	.	.	.	.	766 008
.	.	.	.	.	.	.	.	766 012
2 364	-16,6	72	+28,6	4 628	-18,0	155	+24,0	766 016
5 374	-5,3	560	-34,3	10 861	+4,1	998	-26,0	766 020
883	-31,7	2	x	2 345	-30,9	2	x	766 024
1 212	-6,8	60	-40,6	3 932	-7,0	284	-22,6	766 028
5 193	-16,2	567	-7,5	30 348	-12,1	2 949	-1,1	766 032

Noch: **2.1 Kapazität und Leistung der Beherber**

Juni

Amtliche Schlüsselnummer	Verwaltungsbezirk	Betriebe		Betten			Mittlere Aufenthaltsdauer <sup>3)</sup>	
		geöffnete	Veränderung <sup>1)</sup>	angebotene	Veränderung <sup>1)</sup>	mittlere Auslastung <sup>2)</sup>	aller Gäste	ausländischer Gäste
	<b>Noch: Kreis Lippe</b>							
766 036	Kalletal	12	-	239	+0,8	17,3	3,3	4,2
766 040	Lage, Stadt	17	-5,6	559	-4,1	26,6	2,9	5,4
766 044	Lemgo, Stadt	10	-9,1	291	-3,3	15,0	1,9	2,6
766 048	Leopoldshöhe	3	-	50	-	37,6	2,4	2,7
766 052	Lügde, Stadt	14	-	479	-	44,0	3,1	7,3
766 056	Oerlinghausen, Stadt	10	-	522	-	51,8	2,7	4,4
766 060	Schieder-Schwalenberg, Stadt	16	-11,1	542	-6,4	20,6	4,3	3,6
766 064	Schlangen	3	-25,0	26	-27,8	5,3	1,8	1,0
<b>770 000</b>	<b>Kreis Minden-Lübbecke</b>	<b>132</b>	<b>-</b>	<b>7 904</b>	<b>-0,1</b>	<b>51,0</b>	<b>4,7</b>	<b>1,9</b>
770 004	Bad Oeynhausen, Stadt	38	-5,0	4 346	-0,2	63,6	9,2	1,5
770 008	Espelkamp, Stadt	6	-	193	-	28,4	1,8	2,9
770 012	Hille	6	+50,0	176	+25,7	.	.	.
770 016	Hüllhorst	4	-20,0	172	-12,2	31,6	1,7	2,2
770 020	Lübbecke, Stadt	2	-	58	-	.	.	.
770 024	Minden, Stadt	17	+6,3	773	+5,0	34,0	1,4	1,5
770 028	Petershagen, Stadt	17	-5,6	630	-4,3	39,5	4,1	3,9
770 032	Porta Westfalica, Stadt	14	-	609	-1,3	28,5	1,7	2,2
770 036	Preußisch-Oldendorf, Stadt	16	-5,9	650	-5,8	60,7	6,4	5,3
770 040	Rahden, Stadt	5	-	144	-	26,0	1,8	2,6
770 044	Stemwede	7	+40,0	153	+21,4	21,6	2,3	2,0
<b>774 000</b>	<b>Kreis Paderborn</b>	<b>117</b>	<b>-3,3</b>	<b>5 290</b>	<b>+0,4</b>	<b>40,0</b>	<b>3,4</b>	<b>2,4</b>
774 004	Altenbeken	5	-16,7	83	-8,8	.	.	.
774 008	Bad Lippspringe, Stadt	20	-4,8	1 526	-2,2	59,6	7,1	2,2
774 012	Borchen	8	-	305	-	46,1	5,0	1,2
774 016	Büren, Stadt	11	-	409	-1,0	40,2	3,0	1,7
774 020	Delbrück, Stadt	6	-	192	-5,0	27,8	1,5	1,6
774 024	Hövelhof	10	-	255	+7,6	12,4	1,8	2,4
774 028	Lichtenau, Stadt	10	-16,7	493	-4,6	12,1	3,3	8,0
774 032	Paderborn, Stadt	27	+3,8	1 128	+9,2	40,1	1,8	2,2
774 036	Salzkotten, Stadt	4	-	112	+8,7	.	.	.
774 040	Bad Wünnenberg, Stadt	16	-5,9	787	-2,6	38,0	5,3	2,7
<b>700 000</b>	<b>Reg.-Bez. Detmold</b>	<b>914</b>	<b>-3,8</b>	<b>42 591</b>	<b>-2,7</b>	<b>40,2</b>	<b>3,6</b>	<b>2,4</b>
	<b>Kreisfreie Städte</b>							
<b>911 000</b>	<b>Bochum</b>	<b>33</b>	<b>-2,9</b>	<b>2 887</b>	<b>-0,3</b>	<b>40,6</b>	<b>1,9</b>	<b>2,1</b>
<b>913 000</b>	<b>Dortmund</b>	<b>65</b>	<b>-</b>	<b>5 352</b>	<b>-0,2</b>	<b>33,6</b>	<b>1,4</b>	<b>1,5</b>
<b>914 000</b>	<b>Hagen</b>	<b>22</b>	<b>-12,0</b>	<b>1 288</b>	<b>+0,8</b>	<b>33,2</b>	<b>1,8</b>	<b>1,9</b>
<b>915 000</b>	<b>Hamm</b>	<b>25</b>	<b>-</b>	<b>939</b>	<b>-2,5</b>	<b>36,4</b>	<b>1,5</b>	<b>1,3</b>
<b>916 000</b>	<b>Herne</b>	<b>9</b>	<b>-10,0</b>	<b>458</b>	<b>-6,7</b>	<b>32,7</b>	<b>1,9</b>	<b>3,5</b>
<b>954 000</b>	<b>Ennepe-Ruhr-Kreis</b>	<b>66</b>	<b>-2,9</b>	<b>3 082</b>	<b>-0,8</b>	<b>39,8</b>	<b>2,4</b>	<b>2,3</b>
954 004	Breckerfeld, Stadt	5	-	251	-	49,3	2,1	4,2
954 008	Ennepetal, Stadt	5	-	312	+0,6	71,7	9,3	1,6
954 012	Gevelsberg, Stadt	2	-	92	+5,7	.	.	.
954 016	Hattingen, Stadt	15	-6,3	492	-4,1	41,1	1,8	1,8
954 020	Herdecke, Stadt	5	-	402	+14,2	33,2	2,3	2,0
954 024	Schwelm, Stadt	9	-	348	-0,3	43,0	2,2	1,9
954 028	Sprockhövel, Stadt	8	-	409	-	40,3	2,8	2,4
954 032	Wetter (Ruhr), Stadt	5	-16,7	226	-21,0	.	.	.
954 036	Witten, Stadt	12	-	550	-	22,8	1,9	4,2
<b>958 000</b>	<b>Hochsauerlandkreis</b>	<b>539</b>	<b>-1,8</b>	<b>24 750</b>	<b>-1,9</b>	<b>31,9</b>	<b>3,3</b>	<b>3,4</b>
958 004	Arnsberg, Stadt	23	-4,2	1 407	-1,9	32,4	2,9	2,1
958 008	Bestwig	21	-8,7	914	-5,5	22,7	2,9	4,1
958 012	Brilon, Stadt	35	+2,9	1 348	+3,6	46,3	4,3	3,6
958 016	Eslohe (Sauerland)	30	-3,2	1 067	-6,2	36,3	3,7	2,9
958 020	Hallenberg, Stadt	17	-	641	-	44,3	3,9	4,1
958 024	Marsberg, Stadt	8	-20,0	174	-12,1	17,2	2,0	2,1
958 028	Medebach, Stadt	26	+13,0	4 006	+6,4	29,8	2,5	3,0
958 032	Meschede, Stadt	34	-	1 145	-3,5	30,9	2,8	2,7
958 036	Olsberg, Stadt	39	-11,4	1 327	-7,3	32,8	3,6	3,4
958 040	Schmallenberg, Stadt	126	+0,8	4 459	-0,6	43,9	4,5	4,7
958 044	Sundern (Sauerland), Stadt	44	-	1 441	-12,5	27,7	2,4	2,8
958 048	Winterberg, Stadt	136	-2,9	6 821	-3,1	24,8	3,3	3,4

Anmerkungen siehe Seite 10.

## gungsstätten nach Verwaltungsbezirken

2005

Ankünfte				Übernachtungen				Amtliche Schlüsselnummer
aller Gäste	Veränderung <sup>1)</sup>	ausländischer Gäste	Veränderung <sup>1)</sup>	aller Gäste	Veränderung <sup>1)</sup>	ausländischer Gäste	Veränderung <sup>1)</sup>	
1 078	-11,9	35	-23,9	3 573	-19,9	148	-0,7	766 036
1 615	+9,9	85	+44,1	4 681	+17,7	456	+92,4	766 040
1 367	-14,1	255	-14,1	2 657	-13,9	657	-13,7	766 044
234	+8,8	6	-40,0	564	+16,8	16	-30,4	766 048
4 595	-4,9	71	-21,1	14 257	+15,3	519	+10,0	766 052
2 998	+20,6	56	+133,3	8 106	-6,1	244	+106,8	766 056
1 118	-30,2	124	-55,9	4 825	-26,5	445	-52,8	766 060
31	-36,7	2	-50,0	56	-74,2	2	-80,0	766 064
<b>26 896</b>	<b>+11,2</b>	<b>2 355</b>	<b>+20,0</b>	<b>127 584</b>	<b>+3,2</b>	<b>4 456</b>	<b>+14,3</b>	<b>770 000</b>
9 035	+11,5	838	+154,7	82 887	+5,3	1 237	+49,6	770 004
1 263	+9,2	121	-49,2	2 281	+6,8	350	+2,9	770 008
.	.	.	.	.	.	.	.	770 012
933	-17,4	26	-76,6	1 630	-10,6	58	-71,1	770 016
.	.	.	.	.	.	.	.	770 020
5 638	+4,0	568	-24,2	7 722	-8,4	825	-33,1	770 024
2 019	-2,1	47	-38,2	8 185	-8,2	185	-53,4	770 028
4 564	+50,9	490	+87,7	7 885	+41,3	1 102	+230,9	770 032
1 849	+32,6	24	+118,2	11 841	-3,1	126	-3,1	770 036
613	-20,6	122	+64,9	1 122	-22,8	322	+70,4	770 040
432	-0,7	89	+71,2	991	+30,1	181	+110,5	770 044
<b>19 496</b>	<b>+7,5</b>	<b>2 367</b>	<b>+16,3</b>	<b>66 974</b>	<b>+10,2</b>	<b>5 598</b>	<b>+6,0</b>	<b>774 000</b>
.	.	.	.	.	.	.	.	774 004
3 832	+8,5	409	-2,9	27 272	+13,6	900	-26,4	774 008
821	+19,7	131	+424,0	4 083	+10,8	162	+230,6	774 012
1 670	-25,3	18	-72,3	4 937	+1,9	30	-86,2	774 016
1 250	+22,1	45	-21,1	1 850	+8,4	71	-35,5	774 020
768	+20,2	55	+7,8	1 391	+6,1	130	-36,3	774 024
538	-10,8	64	-16,9	1 793	-24,6	513	+10,8	774 028
8 427	+13,0	1 317	+9,5	15 572	+16,6	2 862	+7,6	774 032
.	.	.	.	.	.	.	.	774 036
1 665	+16,1	233	+348,1	8 881	+4,8	630	+396,1	774 040
<b>165 843</b>	<b>+3,6</b>	<b>16 849</b>	<b>+14,2</b>	<b>590 770</b>	<b>+0,7</b>	<b>40 820</b>	<b>+14,3</b>	<b>700 000</b>
.	.	.	.	.	.	.	.	.
<b>18 345</b>	<b>-7,4</b>	<b>2 300</b>	<b>-27,7</b>	<b>34 579</b>	<b>-13,7</b>	<b>4 921</b>	<b>-37,7</b>	<b>911 000</b>
<b>37 942</b>	<b>+9,0</b>	<b>6 035</b>	<b>+10,3</b>	<b>54 461</b>	<b>+2,8</b>	<b>9 161</b>	<b>+2,2</b>	<b>913 000</b>
<b>7 310</b>	<b>+14,8</b>	<b>1 448</b>	<b>+24,9</b>	<b>12 814</b>	<b>+12,1</b>	<b>2 757</b>	<b>+48,8</b>	<b>914 000</b>
<b>6 630</b>	<b>+18,2</b>	<b>1 346</b>	<b>+34,7</b>	<b>10 266</b>	<b>+16,9</b>	<b>1 783</b>	<b>+17,5</b>	<b>915 000</b>
<b>2 317</b>	<b>+6,6</b>	<b>118</b>	<b>+43,9</b>	<b>4 492</b>	<b>+15,1</b>	<b>413</b>	<b>+173,5</b>	<b>916 000</b>
.	.	.	.	.	.	.	.	.
<b>15 141</b>	<b>-5,3</b>	<b>1 169</b>	<b>-4,5</b>	<b>36 576</b>	<b>-2,8</b>	<b>2 710</b>	<b>+7,3</b>	<b>954 000</b>
1 808	-0,5	11	-	3 712	-8,6	46	+206,7	954 004
720	-2,2	13	-88,2	6 714	+14,7	21	-85,9	954 008
.	.	.	.	.	.	.	.	954 012
3 983	+7,3	466	+84,9	7 249	+6,5	856	+60,6	954 016
1 394	-7,9	149	-8,6	3 159	-15,6	298	-17,2	954 020
1 992	+22,0	212	-11,7	4 342	+17,8	405	-19,6	954 024
1 761	+1,4	37	-43,1	4 947	-10,4	88	-40,5	954 028
.	.	.	.	.	.	.	.	954 032
1 880	-23,8	193	-33,7	3 637	-15,2	811	+30,0	954 036
<b>81 820</b>	<b>+3,1</b>	<b>10 619</b>	<b>-1,3</b>	<b>266 722</b>	<b>-7,2</b>	<b>35 959</b>	<b>-10,0</b>	<b>958 000</b>
4 868	+9,8	530	-16,9	13 966	-10,3	1 138	-31,2	958 004
2 731	-14,1	179	-15,2	7 939	-14,0	737	-32,9	958 008
4 364	+25,5	751	+17,9	18 737	+6,8	2 701	+1,9	958 012
3 102	+14,0	192	+26,3	11 363	+4,2	561	-16,5	958 016
2 195	-6,7	854	+6,8	8 516	+6,1	3 493	+34,3	958 020
448	-12,8	72	-17,2	898	-15,8	149	-39,4	958 024
15 648	+2,8	1 914	-25,7	38 876	-33,4	5 757	-47,5	958 028
5 534	-6,9	516	-0,6	15 576	+0,5	1 377	-10,4	958 032
4 823	+15,8	698	+18,3	17 332	+9,2	2 365	-8,1	958 036
13 150	+9,5	994	-1,1	58 938	+0,2	4 708	-2,2	958 040
7 843	+10,6	558	+73,3	18 480	+4,1	1 550	+75,3	958 044
17 114	-6,1	3 361	+4,5	56 101	-4,8	11 423	+11,5	958 048

## Noch: 2.1 Kapazität und Leistung der Beherber

Juni

Amtliche Schlüsselnummer	Verwaltungsbezirk	Betriebe		Betten			Mittlere Aufenthaltsdauer <sup>3)</sup>	
		geöffnete	Veränderung <sup>1)</sup>	angebotene	Veränderung <sup>1)</sup>	mittlere Auslastung <sup>2)</sup>	aller Gäste	ausländischer Gäste
<b>962 000</b>	<b>Märkischer Kreis</b>	<b>113</b>	<b>+0,9</b>	<b>4 089</b>	<b>+2,0</b>	<b>33,6</b>	<b>2,1</b>	<b>2,1</b>
962 004	Altena, Stadt	8	-11,1	292	-6,4	37,0	1,9	2,6
962 008	Balve, Stadt	7	-12,5	324	-8,0	23,0	1,8	1,5
962 012	Halver, Stadt	3	-	66	-	27,2	1,6	1,2
962 016	Hemer, Stadt	3	-	306	-	.	.	.
962 020	Herscheid	6	-	101	-	17,6	1,9	2,2
962 024	Iserlohn, Stadt	18	+12,5	669	+11,7	32,6	1,7	1,8
962 028	Kierspe, Stadt	4	-33,3	42	-38,2	5,5	2,1	1,8
962 032	Lüdenscheid, Stadt	12	+20,0	680	+10,7	36,2	1,8	2,4
962 036	Meinerzhagen, Stadt	17	-5,6	718	-1,8	40,0	2,4	1,9
962 040	Menden (Sauerland), Stadt	12	+9,1	236	+6,8	20,7	1,7	2,2
962 044	Nachrodt-Wiblingwerde	4	+33,3	210	+8,2	41,9	1,7	2,3
962 048	Neuenrade, Stadt	6	-	142	+0,7	31,0	1,7	1,6
962 052	Plettenberg, Stadt	5	-	137	-0,7	26,2	1,6	2,2
962 056	Schalksmühle	2	-	35	-	.	.	.
962 060	Werdohl, Stadt	6	-	131	-	16,7	1,9	2,5
<b>966 000</b>	<b>Kreis Olpe</b>	<b>154</b>	<b>-1,9</b>	<b>5 193</b>	<b>-2,7</b>	<b>23,6</b>	<b>2,3</b>	<b>2,4</b>
966 004	Attendorf, Stadt	27	-10,0	787	-9,1	16,2	2,1	2,4
966 008	Drolshagen, Stadt	14	+27,3	244	+46,1	12,9	2,3	2,6
966 012	Finnentrop	10	-9,1	425	+0,7	25,1	2,5	4,0
966 016	Kirchhundem	24	-4,0	820	-15,2	27,8	2,5	2,7
966 020	Lennestadt, Stadt	45	-	1 509	+1,7	33,4	2,5	3,1
966 024	Olpe, Stadt	21	-4,5	1 077	-1,9	24,3	2,2	1,9
966 028	Wenden	13	-	331	-1,2	22,0	2,0	2,1
<b>970 000</b>	<b>Kreis Siegen-Wittgenstein</b>	<b>145</b>	<b>+0,7</b>	<b>5 642</b>	<b>+1,2</b>	<b>41,3</b>	<b>3,8</b>	<b>2,2</b>
970 004	Bad Berleburg, Stadt	39	+5,4	1 998	-1,0	58,2	11,0	2,1
970 008	Burbach	6	-14,3	170	-2,9	43,1	4,4	4,3
970 012	Erndtebrück	1	-	16	-	.	.	.
970 016	Freudenberg, Stadt	9	-	299	-0,7	30,2	1,8	2,2
970 020	Hilchenbach, Stadt	20	-	713	+4,9	23,1	4,3	3,2
970 024	Kreuztal, Stadt	6	-	105	-9,5	27,0	1,9	2,3
970 028	Bad Laasphe, Stadt	16	+6,7	860	+7,2	44,5	3,7	2,8
970 032	Netphen, Stadt	13	-7,1	282	-2,4	39,7	2,0	4,7
970 036	Neunkirchen	3	-	69	+38,0	.	.	.
970 040	Siegen, Stadt	22	-	823	+0,2	42,3	1,7	1,9
970 044	Wilnsdorf	10	-	307	-	35,9	1,9	1,8
<b>974 000</b>	<b>Kreis Soest</b>	<b>171</b>	<b>+0,6</b>	<b>8 380</b>	<b>-2,9</b>	<b>38,4</b>	<b>3,9</b>	<b>1,8</b>
974 004	Anröchte	2	-	41	-	.	.	.
974 008	Bad Sassendorf	42	-	2 310	-3,5	59,8	7,6	1,6
974 012	Ense	3	-	53	-	22,2	1,9	2,3
974 016	Erwitte, Stadt	19	-	813	-0,1	78,5	10,4	2,9
974 020	Geseke, Stadt	3	-	751	-	10,2	2,0	1,6
974 024	Lippetal	6	+20,0	68	+23,6	4,8	1,7	1,5
974 028	Lippstadt, Stadt	30	-9,1	1 563	-14,7	57,2	5,0	1,6
974 032	Möhnesee	15	-6,3	908	+1,7	38,7	1,8	2,6
974 036	Rüthen, Stadt	8	+14,3	280	+4,1	8,2	2,2	2,7
974 040	Soest, Stadt	13	-	720	-1,5	30,4	1,9	1,4
974 044	Warstein, Stadt	19	+18,8	535	+17,1	17,9	1,9	2,1
974 048	Welver	1	-	28	-	.	.	.
974 052	Werl, Stadt	7	-	265	+0,4	35,3	1,3	1,6
974 056	Wickede (Ruhr)	3	-	45	-	24,9	1,5	1,4
<b>978 000</b>	<b>Kreis Unna</b>	<b>64</b>	<b>+4,9</b>	<b>2 629</b>	<b>+3,4</b>	<b>32,6</b>	<b>1,9</b>	<b>1,9</b>
978 004	Bergkamen, Stadt	5	+25,0	110	+27,9	31,6	2,7	9,4
978 008	Bönen	1	-	13	-	.	.	.
978 012	Fröndenberg/Ruhr, Stadt	3	-	110	-	25,1	1,8	2,4
978 016	Holzwickede	3	-	206	-	.	.	.
978 020	Kamen, Stadt	9	+12,5	363	+5,8	29,2	1,8	1,4
978 024	Lünen, Stadt	9	-	602	-0,8	31,7	2,1	2,8
978 028	Schwerte, Stadt	10	-	416	+2,0	36,2	2,0	2,1
978 032	Selm, Stadt	3	-25,0	72	-23,4	14,0	1,4	1,4
978 036	Unna, Stadt	11	+22,2	437	+12,9	33,7	1,9	1,9
978 040	Werne, Stadt	10	-	300	+3,8	35,7	1,9	1,8
<b>900 000</b>	<b>Reg.-Bez. Arnsberg</b>	<b>1 406</b>	<b>-1,0</b>	<b>64 689</b>	<b>-1,1</b>	<b>33,8</b>	<b>2,7</b>	<b>2,4</b>
	<b>Nordrhein-Westfalen</b>	<b>5 333</b>	<b>-1,2</b>	<b>275 688</b>	<b>-</b>	<b>35,9</b>	<b>2,3</b>	<b>2,0</b>

Anmerkungen siehe Seite 10.

## gungsstätten nach Verwaltungsbezirken

2005

Ankünfte				Übernachtungen				Amtliche Schlüsselnummer
aller Gäste	Veränderung <sup>1)</sup>	ausländischer Gäste	Veränderung <sup>1)</sup>	aller Gäste	Veränderung <sup>1)</sup>	ausländischer Gäste	Veränderung <sup>1)</sup>	
<b>20 198</b>	<b>+6,2</b>	<b>2 067</b>	<b>+6,9</b>	<b>43 415</b>	<b>+5,5</b>	<b>4 314</b>	<b>-10,9</b>	<b>962 000</b>
1 709	-18,5	32	-45,8	3 243	-0,2	84	-17,6	962 004
1 225	-14,8	36	+56,5	2 232	-9,3	53	+8,2	962 008
341	-15,2	26	-35,0	539	-4,8	32	-40,7	962 012
.	.	.	.	.	.	.	.	962 016
273	-17,0	36	-16,3	532	-23,0	79	-33,6	962 020
3 770	+27,9	435	+34,3	6 533	+29,3	777	+22,7	962 024
176	-11,6	9	+200,0	363	-35,2	16	+33,3	962 028
4 015	+23,3	922	+6,1	7 394	+4,8	2 189	-18,9	962 032
3 859	+2,5	128	+15,3	9 407	+3,1	246	+6,5	962 036
819	-2,2	59	-19,2	1 362	-16,5	129	-34,2	962 040
1 530	+19,3	76	+49,0	2 640	+22,7	171	+163,1	962 044
762	+3,3	215	-0,5	1 319	-14,4	341	-23,0	962 048
601	-1,5	49	-43,0	949	+4,2	107	-29,1	962 052
.	.	.	.	.	.	.	.	962 056
353	-4,6	11	-	658	-6,5	27	+50,0	962 060
<b>23 976</b>	<b>+3,0</b>	<b>1 961</b>	<b>+21,7</b>	<b>55 033</b>	<b>-4,4</b>	<b>4 727</b>	<b>+1,3</b>	<b>966 000</b>
4 144	+3,2	486	+31,7	8 805	-6,5	1 177	-15,4	966 004
1 068	+3,3	162	-25,0	2 458	-0,9	417	+3,2	966 008
1 466	-6,4	107	+33,8	3 718	-1,3	430	+21,1	966 012
2 763	-11,1	140	+28,4	6 818	-11,6	372	+25,3	966 016
5 948	+10,1	253	-18,9	14 785	+2,4	781	+26,8	966 020
7 489	+8,4	724	+62,0	16 261	-7,2	1 366	-5,4	966 024
1 098	-12,3	89	+12,7	2 188	-1,8	184	+14,3	966 028
<b>21 381</b>	<b>+6,4</b>	<b>2 392</b>	<b>+9,6</b>	<b>81 531</b>	<b>+3,7</b>	<b>5 228</b>	<b>+1,6</b>	<b>970 000</b>
3 174	-19,1	103	+25,6	34 891	-1,3	213	+3,9	970 004
501	+2,0	36	+140,0	2 199	+4,2	156	+420,0	970 008
.	.	.	.	.	.	.	.	970 012
1 494	-0,6	252	-0,4	2 708	-20,1	557	-10,6	970 016
2 596	-1,0	114	+0,9	11 271	+0,5	365	-31,3	970 020
441	+5,5	53	+20,5	850	+9,8	121	+22,2	970 024
3 229	+15,4	301	-13,5	11 859	+8,5	843	-14,9	970 028
1 658	+11,5	26	-70,1	3 294	+11,4	121	-37,9	970 032
.	.	.	.	.	.	.	.	970 036
6 153	+18,6	1 221	+8,9	10 456	+21,8	2 294	+5,9	970 040
1 779	+21,4	89	-13,6	3 302	+18,4	157	-43,3	970 044
<b>32 331</b>	<b>+5,0</b>	<b>1 366</b>	<b>-8,1</b>	<b>127 300</b>	<b>-2,0</b>	<b>2 444</b>	<b>-23,4</b>	<b>974 000</b>
6 106	+17,2	77	-	46 288	+1,8	125	+6,8	974 004
184	-15,6	31	+6,9	353	-6,4	72	-	974 008
1 839	+2,9	16	-36,0	19 138	+6,6	47	-27,7	974 012
1 149	-35,6	19	-64,8	2 300	-32,9	31	-71,0	974 016
205	-38,4	38	-70,3	356	-8,7	56	-57,3	974 020
5 374	-9,1	581	+58,7	26 836	-11,9	905	+30,4	974 024
7 202	+33,2	92	-42,9	13 143	-1,4	238	-63,5	974 028
2 429	+15,9	43	+10,3	5 282	-1,8	117	+5,4	974 032
3 465	-12,4	111	-57,8	6 564	-2,8	159	-61,8	974 036
1 893	+5,3	240	+7,1	3 670	+6,7	500	-21,1	974 040
.	.	.	.	.	.	.	.	974 044
2 097	+9,8	99	-3,9	2 807	+14,7	159	+5,3	974 048
222	+10,4	12	+33,3	336	-2,9	17	-32,0	974 052
<b>13 457</b>	<b>-0,7</b>	<b>1 977</b>	<b>-0,2</b>	<b>25 699</b>	<b>+7,1</b>	<b>3 855</b>	<b>+8,6</b>	<b>978 000</b>
392	+203,9	42	x	1 043	+245,4	396	x	978 004
.	.	.	.	.	.	.	.	978 008
469	-22,1	21	+10,5	827	-29,0	51	+34,2	978 012
.	.	.	.	.	.	.	.	978 016
1 795	-0,3	136	-37,6	3 179	+7,2	197	-25,1	978 020
2 735	-12,1	222	-19,0	5 729	-8,0	618	-25,7	978 024
2 296	-7,1	60	+1,7	4 522	+11,4	127	+39,6	978 028
203	-3,3	35	-22,2	286	-31,4	50	-37,5	978 032
2 353	+20,2	399	+36,6	4 423	+31,4	753	+52,4	978 036
1 696	+5,1	396	+4,2	3 213	+12,5	713	+10,5	978 040
<b>280 848</b>	<b>+3,7</b>	<b>32 798</b>	<b>+2,3</b>	<b>752 888</b>	<b>-2,7</b>	<b>78 272</b>	<b>-7,1</b>	<b>900 000</b>
<b>1 479 678</b>	<b>+5,6</b>	<b>246 396</b>	<b>+9,2</b>	<b>3 374 579</b>	<b>+1,9</b>	<b>504 398</b>	<b>+4,1</b>	

## 2.2 Kapazität und Leistung der Beherbergungs

Juni

Lfd. Nr.	Gemeindeguppe Betriebsart	Betriebe		Betten			Mittlere Aufenthaltsdauer <sup>3)</sup>	
		geöffnete	Veränderung <sup>1)</sup>	angebotene	Veränderung <sup>1)</sup>	mittlere Auslastung <sup>2)</sup>	aller Gäste	ausländischer Gäste
<b>1</b>	<b>Mineral-, Moor-, Sole- und Thermalbäder</b>	<b>397</b>	<b>-6,1</b>	<b>25 173</b>	<b>-2,7</b>	<b>56,1</b>	<b>5,6</b>	<b>2,2</b>
2	Hotels	109	+3,8	7 202	+7,0	40,1	2,2	2,1
3	Gasthöfe	13	-	195	-0,5	20,6	2,3	1,2
4	Pensionen	132	-18,0	3 105	-19,5	51,7	9,0	5,4
5	Hotels garnis	42	-2,3	2 071	-1,6	39,9	2,3	2,2
6	Erholungs-, Ferien- und Schulungsheime und Boardinghouses	18	-10,0	972	-1,8	44,2	3,0	7,8
7	Ferienhäuser, -wohnungen, -zentren	23	+4,5	456	-13,0	25,2	9,9	10,1
8	Hütten, Jugendherbergen u. Ä.	5	+25,0	541	+13,2	42,3	1,9	1,5
9	Vorsorge- und Reha-Kliniken	51	-1,9	10 631	-3,2	79,7	21,5	22,7
10	Campingplätze	4	+33,3	.	.	.	2,1	2,1
<b>11</b>	<b>Heilklimatische Kurorte</b>	<b>175</b>	<b>-3,8</b>	<b>9 172</b>	<b>-3,2</b>	<b>30,2</b>	<b>3,7</b>	<b>3,5</b>
12	Hotels	53	-1,9	2 948	+2,7	30,8	2,7	3,3
13	Gasthöfe	16	-	365	+3,1	.	.	.
14	Pensionen	39	-2,5	632	-13,5	28,3	4,3	4,2
15	Hotels garnis	5	-	472	-	43,1	2,6	2,0
16	Erholungs-, Ferien- und Schulungsheime und Boardinghouses	23	-11,5	1 635	-12,2	43,3	3,6	5,0
17	Ferienhäuser, -wohnungen, -zentren	23	-4,2	2 217	-0,8	16,6	4,5	5,6
18	Hütten, Jugendherbergen u. Ä.	8	-11,1	378	-5,0	24,5	2,2	1,0
19	Vorsorge- und Reha-Kliniken	2	-	525	-	.	.	.
20	Campingplätze	6	-	.	.	.	2,4	2,5
<b>21</b>	<b>Kneippkurorte</b>	<b>181</b>	<b>-3,7</b>	<b>7 328</b>	<b>-2,0</b>	<b>30,4</b>	<b>3,1</b>	<b>3,0</b>
22	Hotels	67	-2,9	2 897	-2,0	37,9	2,2	2,6
23	Gasthöfe	28	-3,4	449	-2,8	.	.	.
24	Pensionen	14	-17,6	307	-18,6	22,8	3,2	2,2
25	Hotels garnis	4	-	79	-	31,9	2,3	3,2
26	Erholungs-, Ferien- und Schulungsheime und Boardinghouses	18	-5,3	1 077	+1,6	42,8	4,1	4,8
27	Ferienhäuser, -wohnungen, -zentren	24	-7,7	997	-2,1	20,5	4,9	5,5
28	Hütten, Jugendherbergen u. Ä.	10	-	795	-0,9	53,0	2,3	3,0
29	Vorsorge- und Reha-Kliniken	5	-	727	-	.	.	.
30	Campingplätze	11	+22,2	.	.	.	2,4	2,6
<b>31</b>	<b>Kneippheilstädter</b>	<b>210</b>	<b>-</b>	<b>8 371</b>	<b>-1,4</b>	<b>46,4</b>	<b>5,0</b>	<b>4,0</b>
32	Hotels	53	-5,4	2 628	-6,4	39,5	2,8	3,7
33	Gasthöfe	39	+14,7	750	+15,2	28,8	4,1	4,6
34	Pensionen	44	-4,3	671	-4,7	32,3	5,4	5,8
35	Hotels garnis	9	-10,0	181	-9,0	15,2	2,0	2,5
36	Erholungs-, Ferien- und Schulungsheime und Boardinghouses	9	-18,2	627	-9,9	47,9	3,2	7,6
37	Ferienhäuser, -wohnungen, -zentren	35	+9,4	773	+13,3	26,9	5,5	5,3
38	Hütten, Jugendherbergen u. Ä.	4	-20,0	336	-15,2	59,9	2,1	2,0
39	Vorsorge- und Reha-Kliniken	14	+7,7	2 405	+2,4	70,7	24,2	-
40	Campingplätze	3	-	.	.	.	1,7	2,1
<b>41</b>	<b>Heilbäder zusammen</b>	<b>963</b>	<b>-4,0</b>	<b>50 044</b>	<b>-2,5</b>	<b>45,1</b>	<b>4,8</b>	<b>2,7</b>
42	Hotels	282	-0,7	15 675	+2,0	37,8	2,3	2,5
43	Gasthöfe	96	+4,3	1 759	+5,8	21,3	3,2	3,7
44	Pensionen	229	-13,3	4 715	-16,8	44,1	7,4	4,7
45	Hotels garnis	60	-3,2	2 803	-1,8	38,6	2,3	2,2
46	Erholungs-, Ferien- und Schulungsheime und Boardinghouses	68	-10,5	4 311	-6,4	44,1	3,5	6,6
47	Ferienhäuser, -wohnungen, -zentren	105	+1,0	4 443	-0,3	20,2	5,2	5,6
48	Hütten, Jugendherbergen u. Ä.	27	-3,6	2 050	-1,2	46,1	2,2	1,8
49	Vorsorge- und Reha-Kliniken	72	-	14 288	-2,0	78,8	22,3	22,0
50	Campingplätze	24	+14,3	.	.	.	2,3	2,5

Anmerkungen siehe Seite 10.



## stätten nach Gemeindegruppen und Betriebsarten

2005

Ankünfte				Übernachtungen				Lfd. Nr.
aller Gäste	Veränderung <sup>1)</sup>	ausländischer Gäste	Veränderung <sup>1)</sup>	aller Gäste	Veränderung <sup>1)</sup>	ausländischer Gäste	Veränderung <sup>1)</sup>	
<b>78 472</b>	<b>+3,1</b>	<b>11 706</b>	<b>+20,2</b>	<b>441 619</b>	<b>+0,1</b>	<b>25 583</b>	<b>+17,0</b>	<b>1</b>
40 045	+6,2	8 089	+20,4	86 575	+5,4	16 915	+19,1	2
522	-7,0	24	-54,7	1 208	-25,6	28	-79,6	3
5 323	-16,8	56	-25,3	48 055	-15,9	300	-4,2	4
10 845	-9,9	2 504	+7,2	24 792	-5,9	5 535	+7,5	5
4 330	+14,2	75	-38,5	12 890	+17,0	586	+18,1	6
347	+12,3	20	+53,8	3 446	-6,5	201	+39,6	7
3 540	+2,4	643	+118,0	6 858	-8,5	978	+56,0	8
11 804	+2,2	20	+25,0	254 110	+1,4	454	-5,2	9
1 716	+390,3	275	+137,1	3 685	+212,8	586	+88,4	10
<b>24 353</b>	<b>-3,8</b>	<b>3 585</b>	<b>+6,1</b>	<b>90 685</b>	<b>-1,4</b>	<b>12 639</b>	<b>+15,8</b>	<b>11</b>
9 905	+4,3	2 757	+12,9	26 972	+5,2	9 089	+21,0	12
.	.	.	.	.	.	.	.	13
1 209	-21,7	90	-2,2	5 193	+7,8	382	+49,2	14
2 328	+2,7	2	-	6 109	-3,3	4	-	15
5 540	-4,7	2	x	20 144	+0,5	10	x	16
2 434	-3,6	423	-14,2	11 060	-10,9	2 381	+3,8	17
1 246	-32,6	32	-61,9	2 775	-25,9	32	-77,1	18
.	.	.	.	.	.	.	.	19
362	-2,9	177	+4,7	872	-5,0	435	-0,7	20
<b>30 165</b>	<b>-5,1</b>	<b>4 730</b>	<b>+3,3</b>	<b>94 338</b>	<b>-2,8</b>	<b>14 036</b>	<b>+3,3</b>	<b>21</b>
14 742	+4,2	2 962	-2,1	32 771	+6,4	7 736	+4,9	22
.	.	.	.	.	.	.	.	23
661	-9,5	25	-65,3	2 100	-18,8	55	-91,9	24
325	-20,9	30	-63,0	756	-11,2	97	-39,4	25
3 403	+9,7	65	+160,0	13 825	+7,8	313	+84,1	26
1 257	-1,9	483	+14,5	6 146	-15,5	2 665	-5,2	27
5 421	+13,1	180	+19,2	12 650	+23,8	543	+101,1	28
.	.	.	.	.	.	.	.	29
3 100	-46,9	891	+25,1	7 319	-42,4	2 344	+22,9	30
<b>23 443</b>	<b>+0,2</b>	<b>1 565</b>	<b>-0,6</b>	<b>117 088</b>	<b>+0,3</b>	<b>6 260</b>	<b>-2,0</b>	<b>31</b>
11 107	+2,6	1 025	-5,6	31 147	-4,1	3 816	-8,1	32
1 567	+2,0	207	+11,3	6 365	+31,9	959	+35,6	33
1 139	-13,1	58	-17,1	6 108	-7,9	338	-7,7	34
418	-25,2	31	-41,5	827	-20,8	79	-31,9	35
2 829	-9,2	29	-63,3	8 991	-0,8	219	-42,5	36
1 127	-7,0	125	+66,7	6 240	+0,1	667	+12,7	37
2 930	+10,9	73	+386,7	6 038	-0,3	146	+484,0	38
2 112	-2,6	-	-	51 010	+1,4	-	-	39
214	x	17	+54,5	362	+160,4	36	-25,0	40
<b>156 433</b>	<b>-0,1</b>	<b>21 586</b>	<b>+12,0</b>	<b>743 730</b>	<b>-0,4</b>	<b>58 518</b>	<b>+10,9</b>	<b>41</b>
75 799	+5,0	14 833	+11,8	177 465	+3,8	37 556	+13,0	42
3 449	-9,3	426	-	11 085	-0,6	1 567	+17,3	43
8 332	-16,5	229	-25,9	61 456	-13,7	1 075	-33,3	44
13 916	-8,9	2 567	+3,9	32 484	-6,0	5 715	+5,3	45
16 102	+1,8	171	-24,3	55 850	+5,5	1 128	+7,7	46
5 165	-3,1	1 051	+4,8	26 892	-9,2	5 914	+1,2	47
13 137	+3,1	928	+70,3	28 321	+2,9	1 699	+60,0	48
15 141	+1,3	21	+31,3	337 939	+1,1	463	-3,3	49
5 392	-18,2	1 360	+34,9	12 238	-18,1	3 401	+25,7	50

## Noch: 2.2 Kapazität und Leistung der Beherbergungs

Juni

Lfd. Nr.	Gemeindeguppe Betriebsart	Betriebe		Betten			Mittlere Aufenthaltsdauer <sup>3)</sup>	
		geöffnete	Veränderung <sup>1)</sup>	angebotene	Veränderung <sup>1)</sup>	mittlere Auslastung <sup>2)</sup>	aller Gäste	ausländischer Gäste
<b>51</b>	<b>Luftkurorte</b>	<b>359</b>	<b>-1,6</b>	<b>12 637</b>	<b>-4,1</b>	<b>29,6</b>	<b>2,8</b>	<b>2,5</b>
52	Hotels	110	-	4 248	-1,9	31,6	2,0	2,3
53	Gasthöfe	51	-7,3	876	-10,8	23,2	2,1	2,9
54	Pensionen	69	-4,2	1 457	-2,9	41,1	3,5	2,9
55	Hotels garnis	9	+12,5	196	+21,7	21,1	1,9	1,8
56	Erholungs-, Ferien- und Schulungsheime und Boardinghouses	29	-3,3	2 326	-2,7	41,7	3,0	7,3
57	Ferienhäuser, -wohnungen, -zentren	42	+7,7	1 023	+7,8	19,9	4,9	8,5
58	Hütten, Jugendherbergen u. Ä.	23	-8,0	1 473	-8,8	46,9	2,2	2,5
59	Vorsorge- und Reha-Kliniken	5	-	1 038	-	67,5	16,9	-
60	Campingplätze	21	-	.	.	.	1,7	2,2
<b>61</b>	<b>Erholungsorte</b>	<b>354</b>	<b>-2,2</b>	<b>15 624</b>	<b>+0,5</b>	<b>33,2</b>	<b>2,4</b>	<b>2,6</b>
62	Hotels	114	-7,3	4 815	-2,6	31,9	1,9	2,6
63	Gasthöfe	48	+6,7	819	+0,9	22,6	2,2	2,7
64	Pensionen	45	-2,2	997	+6,6	32,3	3,4	3,2
65	Hotels garnis	15	-	429	+11,7	28,5	1,7	2,0
66	Erholungs-, Ferien- und Schulungsheime und Boardinghouses	49	-2,0	3 967	-2,5	46,4	2,5	2,1
67	Ferienhäuser, -wohnungen, -zentren	29	-3,3	1 426	+4,5	20,6	4,1	10,3
68	Hütten, Jugendherbergen u. Ä.	25	+8,7	2 646	+7,0	61,8	2,1	3,0
69	Vorsorge- und Reha-Kliniken	3	-25,0	525	-7,7	62,6	18,1	29,4
70	Campingplätze	26	-	.	.	.	2,4	2,5
<b>71</b>	<b>Sonstige Gemeinden</b>	<b>3 657</b>	<b>-0,3</b>	<b>197 383</b>	<b>+0,9</b>	<b>34,4</b>	<b>1,9</b>	<b>2,0</b>
72	Hotels	1 726	+2,2	105 622	+1,9	35,7	1,7	1,8
73	Gasthöfe	361	-5,7	5 599	-7,1	19,7	2,2	2,7
74	Pensionen	141	-7,2	3 322	-7,0	31,4	3,1	2,9
75	Hotels garnis	842	+0,4	41 294	+2,2	34,8	1,8	2,0
76	Erholungs-, Ferien- und Schulungsheime und Boardinghouses	238	-2,5	21 863	-0,7	46,9	2,7	3,3
77	Ferienhäuser, -wohnungen, -zentren	80	-1,2	5 943	+2,1	26,9	2,7	3,2
78	Hütten, Jugendherbergen u. Ä.	126	-3,1	10 350	-1,3	53,9	2,1	2,0
79	Vorsorge- und Reha-Kliniken	21	-4,5	3 390	-1,3	72,7	23,0	21,0
80	Campingplätze	122	-3,9	.	.	.	2,4	3,0
<b>81</b>	<b>Nordrhein-Westfalen</b>	<b>5 333</b>	<b>-1,2</b>	<b>275 688</b>	<b>-</b>	<b>35,9</b>	<b>2,3</b>	<b>2,0</b>
<b>82</b>	<b>Hotels</b>	<b>2 232</b>	<b>+1,2</b>	<b>130 360</b>	<b>+1,6</b>	<b>35,7</b>	<b>1,7</b>	<b>1,9</b>
<b>83</b>	<b>Gasthöfe</b>	<b>556</b>	<b>-3,3</b>	<b>9 053</b>	<b>-4,5</b>	<b>20,6</b>	<b>2,3</b>	<b>2,9</b>
<b>84</b>	<b>Pensionen</b>	<b>484</b>	<b>-9,4</b>	<b>10 491</b>	<b>-10,2</b>	<b>38,5</b>	<b>4,5</b>	<b>3,2</b>
<b>85</b>	<b>Hotels garnis</b>	<b>926</b>	<b>+0,2</b>	<b>44 722</b>	<b>+2,1</b>	<b>34,9</b>	<b>1,8</b>	<b>2,0</b>
<b>86</b>	<b>Erholungs-, Ferien- und Schulungsheime und Boardinghouses</b>	<b>384</b>	<b>-4,0</b>	<b>32 467</b>	<b>-1,8</b>	<b>46,1</b>	<b>2,8</b>	<b>3,3</b>
<b>87</b>	<b>Ferienhäuser, -wohnungen, -zentren</b>	<b>256</b>	<b>+0,8</b>	<b>12 835</b>	<b>+1,9</b>	<b>23,3</b>	<b>3,4</b>	<b>4,3</b>
<b>88</b>	<b>Hütten, Jugendherbergen u. Ä.</b>	<b>201</b>	<b>-2,4</b>	<b>16 519</b>	<b>-0,8</b>	<b>53,5</b>	<b>2,1</b>	<b>2,0</b>
<b>89</b>	<b>Vorsorge- und Reha-Kliniken</b>	<b>101</b>	<b>-1,9</b>	<b>19 241</b>	<b>-1,9</b>	<b>76,7</b>	<b>22,0</b>	<b>25,7</b>
<b>90</b>	<b>Campingplätze</b>	<b>193</b>	<b>-1,0</b>	<b>.</b>	<b>.</b>	<b>.</b>	<b>2,3</b>	<b>2,7</b>

Anmerkungen siehe Seite 10.

**stätten nach Gemeindegruppen und Betriebsarten**
**2005**

Ankünfte				Übernachtungen				Lfd. Nr.
aller Gäste	Veränderung <sup>1)</sup>	ausländischer Gäste	Veränderung <sup>1)</sup>	aller Gäste	Veränderung <sup>1)</sup>	ausländischer Gäste	Veränderung <sup>1)</sup>	
<b>53 908</b>	<b>+6,0</b>	<b>4 855</b>	<b>+16,6</b>	<b>148 886</b>	<b>-0,1</b>	<b>12 091</b>	<b>+7,1</b>	<b>51</b>
19 594	+12,8	3 265	+29,2	39 511	+6,9	7 550	+28,6	52
2 852	+20,6	183	+15,8	6 034	+7,0	532	+6,0	53
5 158	+14,6	252	+5,0	17 947	-4,4	738	+1,9	54
639	-17,5	225	-5,9	1 243	-6,1	399	+8,7	55
9 782	-7,5	46	-54,5	29 092	-2,0	337	-9,7	56
1 237	+15,6	80	-39,8	6 112	-6,1	677	-56,1	57
9 245	-6,8	155	+26,0	20 678	-10,3	381	-32,9	58
1 247	-0,5	-	-100,0	21 035	+3,7	73	+19,7	59
4 154	+36,5	649	+1,1	7 234	+5,9	1 404	+9,1	60
<b>84 142</b>	<b>+10,2</b>	<b>6 548</b>	<b>+4,0</b>	<b>200 031</b>	<b>+3,9</b>	<b>17 158</b>	<b>+3,7</b>	<b>61</b>
23 660	+0,3	3 704	+1,1	45 916	-7,0	9 449	+2,5	62
2 501	-5,9	462	+26,2	5 532	+8,1	1 228	+74,4	63
2 756	+14,1	135	+37,8	9 435	+14,6	436	+18,8	64
2 190	+17,7	500	+11,9	3 672	+11,6	997	+27,2	65
21 525	+12,5	479	-6,8	54 837	+6,6	999	-30,0	66
2 174	-35,4	95	-28,0	8 816	+3,7	976	+23,7	67
23 388	+29,2	103	+7,3	48 852	+18,7	304	+108,2	68
544	-20,1	5	+66,7	9 854	-19,4	147	+31,3	69
5 404	+19,1	1 065	+9,0	13 117	-0,8	2 622	-12,5	70
<b>1 185 195</b>	<b>+6,1</b>	<b>213 407</b>	<b>+8,9</b>	<b>2 281 932</b>	<b>+2,7</b>	<b>416 631</b>	<b>+3,2</b>	<b>71</b>
681 084	+7,8	148 359	+10,2	1 130 444	+4,7	272 475	+5,0	72
14 831	-7,3	1 371	-12,2	32 524	-10,2	3 770	-17,6	73
10 229	-3,0	900	+35,7	31 264	-8,1	2 586	+20,4	74
239 834	+9,7	46 975	+10,6	429 284	+6,8	93 562	+5,1	75
110 797	+3,6	5 474	+12,8	303 938	+6,6	17 798	+23,0	76
18 017	+3,2	2 132	-24,1	47 998	-30,5	6 837	-49,8	77
79 544	+2,2	5 110	-10,1	166 239	-0,2	10 387	-10,7	78
3 216	+20,0	3	-25,0	73 966	+6,8	63	-32,3	79
27 643	-20,4	3 083	-7,0	66 275	-16,5	9 153	+6,0	80
<b>1 479 678</b>	<b>+5,6</b>	<b>246 396</b>	<b>+9,2</b>	<b>3 374 579</b>	<b>+1,9</b>	<b>504 398</b>	<b>+4,1</b>	<b>81</b>
<b>800 137</b>	<b>+7,4</b>	<b>170 161</b>	<b>+10,5</b>	<b>1 393 336</b>	<b>+4,2</b>	<b>327 030</b>	<b>+6,2</b>	<b>82</b>
<b>23 633</b>	<b>-4,8</b>	<b>2 442</b>	<b>-2,8</b>	<b>55 175</b>	<b>-5,0</b>	<b>7 097</b>	<b>-0,3</b>	<b>83</b>
<b>26 475</b>	<b>-3,5</b>	<b>1 516</b>	<b>+15,7</b>	<b>120 102</b>	<b>-9,2</b>	<b>4 835</b>	<b>-0,3</b>	<b>84</b>
<b>256 579</b>	<b>+8,4</b>	<b>50 267</b>	<b>+10,2</b>	<b>466 683</b>	<b>+5,8</b>	<b>100 673</b>	<b>+5,3</b>	<b>85</b>
<b>158 206</b>	<b>+3,8</b>	<b>6 170</b>	<b>+8,4</b>	<b>443 717</b>	<b>+5,9</b>	<b>20 262</b>	<b>+17,0</b>	<b>86</b>
<b>26 593</b>	<b>-2,3</b>	<b>3 358</b>	<b>-17,6</b>	<b>89 818</b>	<b>-21,0</b>	<b>14 404</b>	<b>-33,9</b>	<b>87</b>
<b>125 314</b>	<b>+5,7</b>	<b>6 296</b>	<b>-2,3</b>	<b>264 090</b>	<b>+2,2</b>	<b>12 771</b>	<b>-4,7</b>	<b>88</b>
<b>20 148</b>	<b>+3,0</b>	<b>29</b>	<b>+20,8</b>	<b>442 794</b>	<b>+1,6</b>	<b>746</b>	<b>+0,1</b>	<b>89</b>
<b>42 593</b>	<b>-12,9</b>	<b>6 157</b>	<b>+3,6</b>	<b>98 864</b>	<b>-13,5</b>	<b>16 580</b>	<b>+6,1</b>	<b>90</b>

## 2.3 Kapazität und Leistung der Beherbergungs

Juni

Lfd. Nr.	Reisegebiet Betriebsart	Betriebe		Betten			Mittlere Aufenthaltsdauer <sup>3)</sup>	
		geöffnete	Veränderung <sup>1)</sup>	angebotene	Veränderung <sup>1)</sup>	mittlere Auslastung <sup>2)</sup>	aller Gäste	ausländischer Gäste
<b>1</b>	<b>Eifel und Region Aachen</b>	<b>407</b>	<b>-2,4</b>	<b>17 363</b>	<b>+1,1</b>	<b>32,8</b>	<b>2,5</b>	<b>2,3</b>
2	Hotels	169	-2,3	6 697	+3,2	33,3	1,9	2,1
3	Gasthöfe	30	-3,2	394	-1,7	17,5	2,5	3,3
4	Pensionen	25	-10,7	459	-10,7	26,1	3,0	2,8
5	Hotels garnis	52	-3,7	2 202	+0,6	35,1	1,9	2,2
6	Erholungs-, Ferien- und Schulungsheime und Boardinghouses	49	-3,9	2 936	-0,1	42,1	2,9	7,2
7	Ferienhäuser, -wohnungen, -zentren	25	+8,7	1 441	+3,6	22,3	4,9	5,6
8	Hütten, Jugendherbergen u. Ä.	22	-8,3	2 080	-3,3	64,5	2,4	1,6
9	Vorsorge- und Reha-Kliniken	8	+14,3	1 154	+4,2	66,1	17,4	25,9
10	Campingplätze	27	+3,8	.	.	.	2,1	2,3
<b>11</b>	<b>Niederrhein</b>	<b>515</b>	<b>-1,5</b>	<b>24 938</b>	<b>+0,3</b>	<b>30,6</b>	<b>1,9</b>	<b>2,1</b>
12	Hotels	249	-	14 669	+1,0	32,5	1,7	2,0
13	Gasthöfe	51	-7,3	834	-6,4	.	.	.
14	Pensionen	19	-5,0	414	-3,9	38,1	2,8	2,5
15	Hotels garnis	107	-0,9	4 336	-1,6	29,5	2,0	2,3
16	Erholungs-, Ferien- und Schulungsheime und Boardinghouses	30	-6,3	2 413	-7,3	56,3	2,3	3,1
17	Ferienhäuser, -wohnungen, -zentren	9	+12,5	251	+120,2	18,6	3,0	-
18	Hütten, Jugendherbergen u. Ä.	22	-4,3	1 781	+9,5	60,0	2,1	1,3
19	Vorsorge- und Reha-Kliniken	2	-	240	-	.	.	.
20	Campingplätze	26	-	.	.	.	2,0	2,3
<b>21</b>	<b>Münsterland</b>	<b>545</b>	<b>+0,7</b>	<b>22 391</b>	<b>+2,3</b>	<b>33,9</b>	<b>2,1</b>	<b>2,1</b>
22	Hotels	296	+5,0	11 705	+3,7	34,5	1,6	1,9
23	Gasthöfe	55	-11,3	882	-13,8	.	.	.
24	Pensionen	41	+5,1	1 210	+4,0	35,5	2,9	2,8
25	Hotels garnis	47	-2,1	2 096	+11,2	36,9	1,7	1,7
26	Erholungs-, Ferien- und Schulungsheime und Boardinghouses	42	-4,5	4 685	-1,2	47,0	3,5	4,5
27	Ferienhäuser, -wohnungen, -zentren	27	-3,6	654	+1,4	29,9	4,3	5,6
28	Hütten, Jugendherbergen u. Ä.	14	+7,7	1 015	+3,2	58,6	2,1	2,3
29	Vorsorge- und Reha-Kliniken	1	-	144	-	.	.	.
30	Campingplätze	22	-8,3	.	.	.	2,8	2,9
<b>31</b>	<b>Teutoburger Wald</b>	<b>914</b>	<b>-3,8</b>	<b>42 591</b>	<b>-2,7</b>	<b>40,2</b>	<b>3,6</b>	<b>2,4</b>
32	Hotels	347	+1,2	15 939	-2,7	34,9	1,9	2,2
33	Gasthöfe	99	-3,9	1 522	-6,2	18,0	2,2	3,3
34	Pensionen	168	-17,6	4 027	-16,3	42,0	5,5	4,1
35	Hotels garnis	67	+1,5	2 742	+19,3	37,6	1,9	2,0
36	Erholungs-, Ferien- und Schulungsheime und Boardinghouses	60	-1,6	3 642	-1,1	40,4	2,9	3,1
37	Ferienhäuser, -wohnungen, -zentren	58	-1,7	2 418	-5,0	15,8	4,7	6,7
38	Hütten, Jugendherbergen u. Ä.	30	+3,4	2 308	-1,7	39,7	2,1	3,6
39	Vorsorge- und Reha-Kliniken	47	-2,1	9 993	-0,5	75,5	22,0	31,2
40	Campingplätze	38	+2,7	.	.	.	2,8	3,9
<b>41</b>	<b>Sauerland</b>	<b>977</b>	<b>-1,1</b>	<b>42 412</b>	<b>-1,8</b>	<b>32,2</b>	<b>3,1</b>	<b>3,0</b>
42	Hotels	298	-1,0	13 508	-0,4	34,8	2,3	2,8
43	Gasthöfe	169	+3,0	3 085	+0,1	23,0	2,6	2,9
44	Pensionen	180	-4,8	3 398	-6,0	39,3	5,5	3,8
45	Hotels garnis	35	+6,1	1 520	+3,9	34,8	2,0	1,9
46	Erholungs-, Ferien- und Schulungsheime und Boardinghouses	71	-5,3	6 561	-3,1	40,9	3,3	6,8
47	Ferienhäuser, -wohnungen, -zentren	118	+0,9	7 753	+2,4	25,6	3,0	3,6
48	Hütten, Jugendherbergen u. Ä.	52	-	3 479	+0,5	41,4	2,0	1,5
49	Vorsorge- und Reha-Kliniken	20	-4,8	3 108	-9,8	86,2	21,9	-
50	Campingplätze	34	-5,6	.	.	.	2,2	2,8
<b>51</b>	<b>Siegerland-Wittgenstein</b>	<b>145</b>	<b>+0,7</b>	<b>5 642</b>	<b>+1,2</b>	<b>41,3</b>	<b>3,8</b>	<b>2,2</b>
52	Hotels	56	+1,8	1 849	+4,9	37,7	1,8	2,0
53	Gasthöfe	27	+8,0	381	+12,7	21,8	1,9	3,0
54	Pensionen	19	-	281	-1,4	33,2	4,1	6,6
55	Hotels garnis	8	+14,3	231	+7,4	29,6	1,9	3,1
56	Erholungs-, Ferien- und Schulungsheime und Boardinghouses	11	-8,3	729	-2,7	45,8	2,6	6,0
57	Ferienhäuser, -wohnungen, -zentren	3	-25,0	63	+6,8	.	.	.
58	Hütten, Jugendherbergen u. Ä.	4	-20,0	153	-28,2	20,5	1,5	-
59	Vorsorge- und Reha-Kliniken	10	-	1 955	-	.	.	.
60	Campingplätze	7	-	.	.	.	2,7	3,0

Anmerkungen siehe Seite 10.

## stätten nach Reisegebieten und Betriebsarten

2005

Ankünfte				Übernachtungen				Lfd. Nr.
aller Gäste	Veränderung <sup>1)</sup>	ausländischer Gäste	Veränderung <sup>1)</sup>	aller Gäste	Veränderung <sup>1)</sup>	ausländischer Gäste	Veränderung <sup>1)</sup>	
<b>86 892</b>	<b>+3,1</b>	<b>14 821</b>	<b>+12,0</b>	<b>215 148</b>	<b>+4,0</b>	<b>34 116</b>	<b>+13,1</b>	<b>1</b>
34 652	+4,2	8 666	+5,9	66 339	+5,7	18 310	+10,8	2
838	+0,2	223	+139,8	2 060	+14,1	739	+280,9	3
1 153	+10,1	238	+23,3	3 474	-0,3	668	+32,5	4
12 222	-7,1	3 096	+7,9	23 039	-2,2	6 733	+9,5	5
12 667	+0,2	87	-42,4	36 913	+4,9	628	+5,0	6
1 957	-36,0	457	-0,2	9 644	-1,5	2 572	-6,7	7
17 036	+6,7	925	+112,6	40 235	+4,2	1 442	+44,3	8
1 316	+4,8	20	+25,0	22 869	-4,4	518	-7,0	9
5 051	+63,4	1 109	+33,3	10 575	+38,9	2 506	+32,9	10
<b>148 270</b>	<b>+2,4</b>	<b>21 444</b>	<b>-3,0</b>	<b>288 881</b>	<b>+2,8</b>	<b>44 711</b>	<b>-2,3</b>	<b>11</b>
81 786	-2,6	16 418	-2,0	142 966	-2,9	32 852	-3,3	12
.	.	.	.	.	.	.	.	13
1 712	-1,4	60	-29,4	4 738	+1,4	152	-22,4	14
19 414	-1,5	3 467	-3,5	38 337	+1,8	7 971	-0,1	15
17 581	+8,8	688	-8,8	39 860	+12,4	2 105	+9,3	16
468	+77,9	-	-	1 403	+107,5	-	-	17
15 246	+24,3	172	-44,9	32 084	+18,8	224	-52,2	18
.	.	.	.	.	.	.	.	19
9 634	+20,2	443	+34,7	19 598	+14,5	1 040	+66,9	20
<b>128 634</b>	<b>+1,9</b>	<b>12 689</b>	<b>+7,8</b>	<b>266 002</b>	<b>+1,3</b>	<b>26 360</b>	<b>+7,6</b>	<b>21</b>
74 820	+6,5	8 685	+10,0	120 787	+4,6	16 598	+15,0	22
.	.	.	.	.	.	.	.	23
4 378	+5,9	209	+7,7	12 885	+2,3	585	-4,9	24
13 950	+16,9	1 823	+15,5	23 214	+13,3	3 106	+12,9	25
19 031	+13,6	319	+40,5	66 078	+14,6	1 423	+31,4	26
1 365	+10,8	89	+30,9	5 874	-12,0	502	-61,6	27
8 659	-	350	+35,1	17 852	+4,2	818	+110,8	28
.	.	.	.	.	.	.	.	29
3 540	-61,2	1 018	-18,8	9 929	-52,4	2 902	-5,4	30
<b>165 843</b>	<b>+3,6</b>	<b>16 849</b>	<b>+14,2</b>	<b>590 770</b>	<b>+0,7</b>	<b>40 820</b>	<b>+14,3</b>	<b>31</b>
86 986	+2,5	12 048	+6,6	166 652	+0,2	26 269	+5,6	32
3 586	-11,3	230	-32,2	8 064	-11,5	766	-7,7	33
9 285	-2,7	127	-33,9	50 626	-16,3	524	-39,1	34
16 033	+36,4	2 583	+103,4	30 907	+36,3	5 192	+95,4	35
15 303	+3,1	230	+27,1	44 073	+8,2	716	+32,6	36
2 431	+10,7	341	+36,9	11 489	-2,6	2 288	-5,3	37
12 793	-10,1	285	-16,7	27 291	-7,1	1 032	+24,8	38
10 288	+1,8	5	+25,0	226 465	+2,3	156	+64,2	39
9 138	+7,4	1 000	+13,5	25 203	+3,7	3 877	+48,1	40
<b>158 325</b>	<b>+3,9</b>	<b>16 013</b>	<b>+1,4</b>	<b>492 470</b>	<b>-4,6</b>	<b>47 444</b>	<b>-9,9</b>	<b>41</b>
60 226	+8,1	10 258	+13,0	140 025	+4,2	29 023	+6,7	42
7 984	+0,2	1 072	+4,9	21 008	+3,6	3 116	+10,2	43
7 210	-6,6	375	+12,6	39 511	-2,2	1 426	-11,6	44
7 832	+11,9	513	+30,9	15 880	+0,4	987	+22,5	45
23 926	-4,3	86	-50,0	79 022	+1,8	587	-9,7	46
19 769	-1,5	2 418	-25,5	59 453	-28,3	8 820	-40,6	47
21 179	+13,7	95	-63,5	42 684	+1,0	139	-71,1	48
3 668	+4,7	-	-100,0	80 331	-1,8	-	-100,0	49
6 531	-4,2	1 196	-6,9	14 556	-29,8	3 346	-20,1	50
<b>21 381</b>	<b>+6,4</b>	<b>2 392</b>	<b>+9,6</b>	<b>81 531</b>	<b>+3,7</b>	<b>5 228</b>	<b>+1,6</b>	<b>51</b>
11 899	+11,2	2 029	+7,0	20 885	+15,5	3 982	+6,0	52
1 280	+40,7	100	+96,1	2 470	+23,7	302	-35,1	53
636	-13,5	7	-79,4	2 591	-17,1	46	-54,9	54
1 063	+25,8	199	+7,6	2 049	+4,5	608	-22,2	55
3 795	+3,2	36	x	9 979	-3,1	217	x	56
.	.	.	.	.	.	.	.	57
612	-34,5	-	-100,0	943	-45,6	10	+100,0	58
.	.	.	.	.	.	.	.	59
390	+21,5	21	+75,0	1 034	+35,9	63	+61,5	60

## Noch: 2.3 Kapazität und Leistung der Beherbergungs

Juni

Lfd. Nr.	Reisegebiet Betriebsart	Betriebe		Betten			Mittlere Aufenthaltsdauer <sup>3)</sup>	
		geöffnete	Veränderung <sup>1)</sup>	angebotene	Veränderung <sup>1)</sup>	mittlere Auslastung <sup>2)</sup>	aller Gäste	ausländischer Gäste
<b>61</b>	<b>Bergisches Land</b>	<b>323</b>	<b>-2,4</b>	<b>16 203</b>	<b>-1,7</b>	<b>36,0</b>	<b>2,4</b>	<b>2,2</b>
62	Hotels	169	+4,3	7 848	+6,5	31,7	1,8	2,1
63	Gasthöfe	15	-16,7	201	-17,6	17,1	2,7	3,0
64	Pensionen	7	-12,5	119	-33,9	21,2	4,2	3,3
65	Hotels garnis	49	-7,5	2 066	-9,0	30,1	1,9	2,4
66	Erholungs-, Ferien- und Schulungsheime und Boardinghouses	39	-13,3	2 970	-13,4	39,6	2,5	3,0
67	Ferienhäuser, -wohnungen, -zentren	7	-	106	-0,9	17,8	3,0	3,1
68	Hütten, Jugendherbergen u. Ä.	17	-5,6	1 477	-2,3	59,0	2,1	2,9
69	Vorsorge- und Reha-Kliniken	8	-	1 416	+2,9	90,7	22,6	18,0
70	Campingplätze	12	-	.	.	.	1,6	2,0
<b>71</b>	<b>Bonn und Rhein-Sieg-Kreis</b>	<b>280</b>	<b>+1,4</b>	<b>16 755</b>	<b>+1,3</b>	<b>38,8</b>	<b>1,9</b>	<b>2,0</b>
72	Hotels	125	+5,9	9 191	+4,8	36,4	1,6	1,8
73	Gasthöfe	34	-5,6	581	-4,8	16,0	2,4	1,4
74	Pensionen	5	-	101	-22,3	39,8	2,7	3,9
75	Hotels garnis	73	-1,4	2 816	-8,0	41,3	1,9	2,3
76	Erholungs-, Ferien- und Schulungsheime und Boardinghouses	31	-3,1	3 318	+5,3	48,1	2,6	3,0
77	Ferienhäuser, -wohnungen, -zentren	1	-	15	-	.	.	.
78	Hütten, Jugendherbergen u. Ä.	4	+33,3	618	+2,7	68,6	2,2	2,3
79	Vorsorge- und Reha-Kliniken	1	-50,0	115	-41,9	.	.	.
80	Campingplätze	6	+20,0	.	.	.	2,8	2,1
<b>81</b>	<b>Köln und Region</b>	<b>373</b>	<b>+2,5</b>	<b>30 161</b>	<b>+2,0</b>	<b>41,1</b>	<b>1,8</b>	<b>1,9</b>
82	Hotels	138	+2,2	17 294	+1,2	41,0	1,6	1,7
83	Gasthöfe	23	-11,5	342	-12,1	17,9	2,3	2,8
84	Pensionen	8	+14,3	213	+8,1	.	.	.
85	Hotels garnis	182	+2,8	10 149	+3,4	40,0	1,8	2,0
86	Erholungs-, Ferien- und Schulungsheime und Boardinghouses	7	+16,7	948	+5,1	.	.	.
87	Ferienhäuser, -wohnungen, -zentren	2	+100,0	42	+44,8	.	.	.
88	Hütten, Jugendherbergen u. Ä.	6	-	1 173	+6,6	.	.	.
89	Vorsorge- und Reha-Kliniken	-	-	-	-	-	-	-
90	Campingplätze	7	+16,7	.	.	.	.	.
<b>91</b>	<b>Düsseldorf und Kreis Mettmann</b>	<b>306</b>	<b>+0,3</b>	<b>24 719</b>	<b>+3,3</b>	<b>37,0</b>	<b>1,7</b>	<b>1,8</b>
92	Hotels	114	+2,7	13 909	+2,8	39,0	1,6	1,7
93	Gasthöfe	5	-28,6	63	-31,5	.	.	.
94	Pensionen	6	-14,3	107	-7,0	.	.	.
95	Hotels garnis	168	+3,1	9 339	+4,9	32,5	1,8	1,9
96	Erholungs-, Ferien- und Schulungsheime und Boardinghouses	8	-11,1	646	+0,9	.	.	.
97	Ferienhäuser, -wohnungen, -zentren	1	-	12	-	.	.	.
98	Hütten, Jugendherbergen u. Ä.	4	-	643	-	.	.	.
99	Vorsorge- und Reha-Kliniken	-	-	-	-	-	-	-
100	Campingplätze	-	-100,0	-	-	-	-	-
<b>101</b>	<b>Ruhrgebiet</b>	<b>548</b>	<b>-1,8</b>	<b>32 513</b>	<b>-0,2</b>	<b>35,7</b>	<b>1,9</b>	<b>1,9</b>
102	Hotels	271	-2,2	17 751	+1,2	35,1	1,7	1,8
103	Gasthöfe	48	-	768	-2,8	26,5	2,5	5,0
104	Pensionen	6	-25,0	162	-31,6	32,2	2,6	2,3
105	Hotels garnis	138	-2,1	7 225	-1,2	31,4	1,7	1,9
106	Erholungs-, Ferien- und Schulungsheime und Boardinghouses	36	+9,1	3 619	+4,5	48,7	2,5	3,1
107	Ferienhäuser, -wohnungen, -zentren	5	-	80	-19,2	23,1	3,8	6,1
108	Hütten, Jugendherbergen u. Ä.	26	-10,3	1 792	-10,5	50,6	2,0	2,8
109	Vorsorge- und Reha-Kliniken	4	-	1 116	-	63,6	16,1	-
110	Campingplätze	14	+7,7	.	.	.	2,1	2,1
<b>111</b>	<b>Nordrhein-Westfalen</b>	<b>5 333</b>	<b>-1,2</b>	<b>275 688</b>	<b>-</b>	<b>35,9</b>	<b>2,3</b>	<b>2,0</b>
<b>112</b>	<b>Hotels</b>	<b>2 232</b>	<b>+1,2</b>	<b>130 360</b>	<b>+1,6</b>	<b>35,7</b>	<b>1,7</b>	<b>1,9</b>
<b>113</b>	<b>Gasthöfe</b>	<b>556</b>	<b>-3,3</b>	<b>9 053</b>	<b>-4,5</b>	<b>20,6</b>	<b>2,3</b>	<b>2,9</b>
<b>114</b>	<b>Pensionen</b>	<b>484</b>	<b>-9,4</b>	<b>10 491</b>	<b>-10,2</b>	<b>38,5</b>	<b>4,5</b>	<b>3,2</b>
<b>115</b>	<b>Hotels garnis</b>	<b>926</b>	<b>+0,2</b>	<b>44 722</b>	<b>+2,1</b>	<b>34,9</b>	<b>1,8</b>	<b>2,0</b>
<b>116</b>	<b>Erholungs-, Ferien- und Schulungsheime und Boardinghouses</b>	<b>384</b>	<b>-4,0</b>	<b>32 467</b>	<b>-1,8</b>	<b>46,1</b>	<b>2,8</b>	<b>3,3</b>
<b>117</b>	<b>Ferienhäuser, -wohnungen, -zentren</b>	<b>256</b>	<b>+0,8</b>	<b>12 835</b>	<b>+1,9</b>	<b>23,3</b>	<b>3,4</b>	<b>4,3</b>
<b>118</b>	<b>Hütten, Jugendherbergen u. Ä.</b>	<b>201</b>	<b>-2,4</b>	<b>16 519</b>	<b>-0,8</b>	<b>53,5</b>	<b>2,1</b>	<b>2,0</b>
<b>119</b>	<b>Vorsorge- und Reha-Kliniken</b>	<b>101</b>	<b>-1,9</b>	<b>19 241</b>	<b>-1,9</b>	<b>76,7</b>	<b>22,0</b>	<b>25,7</b>
<b>120</b>	<b>Campingplätze</b>	<b>193</b>	<b>-1,0</b>	<b>.</b>	<b>.</b>	<b>.</b>	<b>2,3</b>	<b>2,7</b>

Anmerkungen siehe Seite 10.

## stätten nach Reisegebieten und Betriebsarten

2005

Ankünfte				Übernachtungen				Lfd. Nr.
aller Gäste	Veränderung <sup>1)</sup>	ausländischer Gäste	Veränderung <sup>1)</sup>	aller Gäste	Veränderung <sup>1)</sup>	ausländischer Gäste	Veränderung <sup>1)</sup>	
<b>81 293</b>	<b>-1,2</b>	<b>10 656</b>	<b>+8,6</b>	<b>196 192</b>	<b>+2,0</b>	<b>23 575</b>	<b>+17,2</b>	<b>61</b>
41 522	+19,1	8 389	+10,0	74 460	+17,7	17 708	+23,2	62
369	-16,7	57	+54,1	988	-20,1	169	+108,6	63
179	-59,9	13	x	757	-0,5	43	x	64
10 028	+1,7	1 615	-3,7	18 584	+2,8	3 938	+12,6	65
13 950	-19,4	294	+28,4	34 384	-13,6	873	-6,3	66
191	+20,1	34	-8,1	566	+1,6	106	-45,1	67
12 200	+11,1	195	+61,2	26 030	+5,1	558	+50,4	68
1 707	+5,8	4	+33,3	38 547	+7,2	72	+14,3	69
1 147	-82,7	55	-31,3	1 876	-76,3	108	-81,8	70
<b>105 799</b>	<b>+12,8</b>	<b>16 384</b>	<b>+15,9</b>	<b>204 600</b>	<b>+1,9</b>	<b>33 426</b>	<b>-9,9</b>	<b>71</b>
60 981	+18,6	10 782	+25,5	100 232	+2,6	19 466	-7,8	72
1 180	+11,5	112	+0,9	2 776	-9,4	158	-29,1	73
445	-40,0	37	-7,5	1 205	-27,8	145	-15,2	74
17 793	-1,2	3 214	+2,3	34 672	-9,9	7 352	-25,9	75
18 705	+7,8	1 637	-5,3	47 869	+8,5	4 948	+13,5	76
5 726	+21,4	453	+10,2	12 715	+22,8	1 040	-7,3	77
932	+116,7	149	+38,0	2 626	+194,4	317	+69,5	78
<b>226 302</b>	<b>+14,6</b>	<b>61 603</b>	<b>+18,8</b>	<b>399 926</b>	<b>+13,0</b>	<b>114 555</b>	<b>+16,6</b>	<b>81</b>
131 527	+16,5	39 641	+19,9	212 475	+15,2	68 501	+18,0	82
763	-9,7	101	-7,3	1 719	-4,8	278	-17,5	83
66 604	+13,8	15 198	+25,7	121 390	+13,3	29 648	+22,6	84
.	.	.	.	.	.	.	.	85
.	.	.	.	.	.	.	.	86
.	.	.	.	.	.	.	.	87
.	.	.	.	.	.	.	.	88
.	.	.	.	.	.	.	.	89
.	.	.	.	.	.	.	.	90
<b>165 077</b>	<b>+8,3</b>	<b>48 509</b>	<b>+11,7</b>	<b>273 424</b>	<b>+3,9</b>	<b>86 492</b>	<b>+8,1</b>	<b>91</b>
104 776	+9,0	35 465	+11,8	162 448	+3,4	61 475	+7,4	92
.	.	.	.	.	.	.	.	93
.	.	.	.	.	.	.	.	94
51 420	+9,2	12 310	+11,1	90 808	+8,2	23 314	+10,0	95
.	.	.	.	.	.	.	.	96
.	.	.	.	.	.	.	.	97
.	.	.	.	.	.	.	.	98
-	-	-	-	-	-	-	-	99
-	-100,0	-	-100,0	-	-100,0	-	-100,0	100
<b>191 862</b>	<b>+2,7</b>	<b>25 036</b>	<b>-5,9</b>	<b>365 635</b>	<b>-0,7</b>	<b>47 671</b>	<b>-13,2</b>	<b>101</b>
110 962	-	17 780	-0,9	186 067	-2,3	32 846	-9,7	102
2 479	+14,7	155	-12,9	6 109	+18,1	776	+31,7	103
610	+12,3	275	x	1 564	-42,5	633	+259,7	104
40 220	+3,8	6 249	-19,3	67 803	-5,0	11 824	-24,6	105
20 596	+18,0	170	+1,8	51 610	+11,8	527	+19,2	106
147	+5,8	8	-11,1	555	-8,1	49	-77,9	107
13 812	-7,8	275	-30,6	27 047	-11,4	757	-28,9	108
1 321	+78,8	-	-	21 296	+17,1	-	-	109
1 715	+58,1	124	-16,2	3 584	+16,5	259	-28,5	110
<b>1 479 678</b>	<b>+5,6</b>	<b>246 396</b>	<b>+9,2</b>	<b>3 374 579</b>	<b>+1,9</b>	<b>504 398</b>	<b>+4,1</b>	<b>111</b>
<b>800 137</b>	<b>+7,4</b>	<b>170 161</b>	<b>+10,5</b>	<b>1 393 336</b>	<b>+4,2</b>	<b>327 030</b>	<b>+6,2</b>	<b>112</b>
<b>23 633</b>	<b>-4,8</b>	<b>2 442</b>	<b>-2,8</b>	<b>55 175</b>	<b>-5,0</b>	<b>7 097</b>	<b>-0,3</b>	<b>113</b>
<b>26 475</b>	<b>-3,5</b>	<b>1 516</b>	<b>+15,7</b>	<b>120 102</b>	<b>-9,2</b>	<b>4 835</b>	<b>-0,3</b>	<b>114</b>
<b>256 579</b>	<b>+8,4</b>	<b>50 267</b>	<b>+10,2</b>	<b>466 683</b>	<b>+5,8</b>	<b>100 673</b>	<b>+5,3</b>	<b>115</b>
<b>158 206</b>	<b>+3,8</b>	<b>6 170</b>	<b>+8,4</b>	<b>443 717</b>	<b>+5,9</b>	<b>20 262</b>	<b>+17,0</b>	<b>116</b>
<b>26 593</b>	<b>-2,3</b>	<b>3 358</b>	<b>-17,6</b>	<b>89 818</b>	<b>-21,0</b>	<b>14 404</b>	<b>-33,9</b>	<b>117</b>
<b>125 314</b>	<b>+5,7</b>	<b>6 296</b>	<b>-2,3</b>	<b>264 090</b>	<b>+2,2</b>	<b>12 771</b>	<b>-4,7</b>	<b>118</b>
<b>20 148</b>	<b>+3,0</b>	<b>29</b>	<b>+20,8</b>	<b>442 794</b>	<b>+1,6</b>	<b>746</b>	<b>+0,1</b>	<b>119</b>
<b>42 593</b>	<b>-12,9</b>	<b>6 157</b>	<b>+3,6</b>	<b>98 864</b>	<b>-13,5</b>	<b>16 580</b>	<b>+6,1</b>	<b>120</b>

## 2.4 Leistung der Beherbergungsstätten nach Reisegebieten und Herkunftsländern

Juni 2005

Reisegebiet Herkunftsland (ständiger Wohnsitz)	Ankünfte		Übernachtungen			Mittlere Aufenthalts- dauer <sup>3)</sup>
	aller Gäste	Verän- derung <sup>1)</sup>	aller Gäste	Verän- derung <sup>1)</sup>	Anteil <sup>2)</sup>	
<b>Eifel und Region Aachen</b>	<b>86 892</b>	<b>+3,1</b>	<b>215 148</b>	<b>+4,0</b>	<b>100</b>	<b>2,5</b>
<b>Bundesrepublik Deutschland</b>	<b>72 071</b>	<b>+1,4</b>	<b>181 032</b>	<b>+2,5</b>	<b>84,1</b>	<b>2,5</b>
<b>Ausland</b>	<b>14 821</b>	<b>+12,0</b>	<b>34 116</b>	<b>+13,1</b>	<b>15,9</b>	<b>2,3</b>
<b>Europa</b>	<b>12 233</b>	<b>+12,2</b>	<b>25 241</b>	<b>+8,5</b>	<b>74,0</b>	<b>2,1</b>
EU-Länder	10 579	+9,6	21 607	+5,5	63,3	2,0
Belgien	2 056	+2,7	4 569	-10,1	13,4	2,2
Dänemark	563	+71,1	693	+62,7	2,0	1,2
Finnland	212	+14,0	463	+1,1	1,4	2,2
Frankreich	1 009	+1,1	1 663	-6,2	4,9	1,6
Griechenland	77	-23,8	233	-21,5	0,7	3,0
Vereinigtes Königreich	1 929	+3,7	4 120	+27,5	12,1	2,1
Republik Irland	26	-43,5	61	-43,5	0,2	2,3
Italien	442	+22,4	996	+24,7	2,9	2,3
Luxemburg	137	+2,2	246	-21,7	0,7	1,8
Niederlande	3 134	+15,1	6 752	+9,3	19,8	2,2
Österreich	300	+2,0	544	-0,9	1,6	1,8
Portugal	45	+4,7	143	+76,5	0,4	3,2
Schweden	392	+33,8	584	+16,6	1,7	1,5
Spanien	257	-8,5	540	-19,8	1,6	2,1
Baltische Staaten	69	+23,2	111	+12,1	0,3	1,6
Island	16	-	18	-	0,1	1,1
Norwegen	112	+19,1	240	+12,1	0,7	2,1
Polen	317	+51,7	654	+50,3	1,9	2,1
Russland	123	-13,4	219	-41,3	0,6	1,8
Schweiz	376	+24,5	724	+23,1	2,1	1,9
Tschechische Republik	128	+20,8	228	+10,7	0,7	1,8
Türkei	85	-3,4	185	+18,6	0,5	2,2
Ungarn	135	+13,4	319	-14,2	0,9	2,4
Sonstige europäische Länder	293	+125,4	936	+167,4	2,7	3,2
<b>Afrika</b>	<b>96</b>	<b>+29,7</b>	<b>330</b>	<b>+20,4</b>	<b>1,0</b>	<b>3,4</b>
Republik Südafrika	50	+22,0	203	+40,0	0,6	4,1
Sonstige afrikanische Länder	46	+39,4	127	-1,6	0,4	2,8
<b>Asien</b>	<b>895</b>	<b>-2,1</b>	<b>3 359</b>	<b>+19,4</b>	<b>9,8</b>	<b>3,8</b>
Arabische Golfstaaten	236	+58,4	1 314	+122,3	3,9	5,6
Volksrepublik China und Hongkong	160	-14,4	506	+20,8	1,5	3,2
Israel	54	-51,8	140	-74,5	0,4	2,6
Japan	179	-30,4	491	-27,3	1,4	2,7
Südkorea	69	+60,5	191	+96,9	0,6	2,8
Taiwan	22	-31,3	71	-45,0	0,2	3,2
Sonstige asiatische Länder	175	+30,6	646	+83,0	1,9	3,7
<b>Amerika</b>	<b>985</b>	<b>-16,6</b>	<b>3 318</b>	<b>-0,2</b>	<b>9,7</b>	<b>3,4</b>
Kanada	90	-39,6	280	-18,4	0,8	3,1
USA	747	-20,0	2 541	-6,0	7,4	3,4
Mittelamerika und Karibik	40	+90,5	157	+227,1	0,5	3,9
Brasilien	53	+65,6	207	+38,9	0,6	3,9
Sonstige südamerikanische Länder	55	+22,2	133	+60,2	0,4	2,4
<b>Australien, Neuseeland und Ozeanien</b>	<b>109</b>	<b>+55,7</b>	<b>271</b>	<b>+60,4</b>	<b>0,8</b>	<b>2,5</b>
<b>Ohne Angabe</b>	<b>503</b>	<b>+452,7</b>	<b>1 597</b>	<b>+399,1</b>	<b>4,7</b>	<b>3,2</b>

1) Veränderung gegenüber dem Vorjahresmonat in % – 2) Bei Übernachtungen von Gästen aus der Bundesrepublik Deutschland und dem Ausland: Anteil an allen Übernachtungen im Bundesgebiet; sonst: Anteil an allen Übernachtungen am Ausland zusammen. – 3) mittlere Aufenthaltsdauer in Tagen = Übernachtungen / Ankünfte



## Noch: 2.4 Leistung der Beherbergungsstätten nach Reisegebieten und Herkunftsländern

Juni 2005

Reisegebiet Herkunftsland (ständiger Wohnsitz)	Ankünfte		Übernachtungen			Mittlere Aufenthalts- dauer <sup>3)</sup>
	aller Gäste	Verän- derung <sup>1)</sup>	aller Gäste	Verän- derung <sup>1)</sup>	Anteil <sup>2)</sup>	
<b>Niederrhein</b>	<b>148 270</b>	<b>+2,4</b>	<b>288 881</b>	<b>+2,8</b>	<b>100</b>	<b>1,9</b>
<b>Bundesrepublik Deutschland</b>	<b>126 826</b>	<b>+3,4</b>	<b>244 170</b>	<b>+3,8</b>	<b>84,5</b>	<b>1,9</b>
<b>Ausland</b>	<b>21 444</b>	<b>-3,0</b>	<b>44 711</b>	<b>-2,3</b>	<b>15,5</b>	<b>2,1</b>
<b>Europa</b>	<b>17 062</b>	<b>-0,5</b>	<b>33 636</b>	<b>+0,3</b>	<b>75,2</b>	<b>2,0</b>
EU-Länder	13 964	-1,2	27 190	-1,0	60,8	1,9
Belgien	775	-8,2	1 282	-13,8	2,9	1,7
Dänemark	964	+10,8	2 148	+48,0	4,8	2,2
Finnland	166	-21,7	359	+13,6	0,8	2,2
Frankreich	1 067	-20,4	1 887	-26,9	4,2	1,8
Griechenland	193	+83,8	460	+109,1	1,0	2,4
Vereinigtes Königreich	2 100	-19,4	4 936	-12,7	11,0	2,4
Republik Irland	124	+34,8	253	+30,4	0,6	2,0
Italien	704	-25,6	1 300	-34,5	2,9	1,8
Luxemburg	119	+32,2	166	+9,2	0,4	1,4
Niederlande	5 637	+12,4	9 669	+16,1	21,6	1,7
Österreich	933	+6,3	2 193	-16,9	4,9	2,4
Portugal	136	+29,5	239	-26,7	0,5	1,8
Schweden	603	-1,1	1 058	+7,3	2,4	1,8
Spanien	443	+5,7	1 240	+7,4	2,8	2,8
Baltische Staaten	79	-2,5	116	-39,9	0,3	1,5
Island	13	-35,0	23	-56,6	0,1	1,8
Norwegen	226	+17,1	433	+10,2	1,0	1,9
Polen	486	-12,6	1 123	+21,9	2,5	2,3
Russland	232	+0,9	512	-1,9	1,1	2,2
Schweiz	1 031	+13,8	1 624	+0,2	3,6	1,6
Tschechische Republik	209	-32,6	470	-37,5	1,1	2,2
Türkei	327	-9,4	552	-22,6	1,2	1,7
Ungarn	153	+54,5	453	+65,9	1,0	3,0
Sonstige europäische Länder	342	+32,6	1 140	+79,0	2,5	3,3
<b>Afrika</b>	<b>132</b>	<b>-26,7</b>	<b>432</b>	<b>-6,3</b>	<b>1,0</b>	<b>3,3</b>
Republik Südafrika	35	-31,4	101	-9,8	0,2	2,9
Sonstige afrikanische Länder	97	-24,8	331	-5,2	0,7	3,4
<b>Asien</b>	<b>876</b>	<b>-47,0</b>	<b>2 905</b>	<b>-33,0</b>	<b>6,5</b>	<b>3,3</b>
Arabische Golfstaaten	69	+16,9	221	+53,5	0,5	3,2
Volksrepublik China und Hongkong	152	-39,4	546	-66,1	1,2	3,6
Israel	84	-30,6	198	-20,5	0,4	2,4
Japan	252	-13,1	957	+33,8	2,1	3,8
Südkorea	63	-38,2	165	-33,7	0,4	2,6
Taiwan	35	-16,7	165	+19,6	0,4	4,7
Sonstige asiatische Länder	221	-72,0	653	-47,0	1,5	3,0
<b>Amerika</b>	<b>1 329</b>	<b>-10,1</b>	<b>3 849</b>	<b>-12,7</b>	<b>8,6</b>	<b>2,9</b>
Kanada	205	+22,8	593	+6,3	1,3	2,9
USA	942	-19,1	2 794	-15,8	6,2	3,0
Mittelamerika und Karibik	33	+6,5	115	-25,8	0,3	3,5
Brasilien	87	+26,1	236	-13,9	0,5	2,7
Sonstige südamerikanische Länder	62	+31,9	111	+5,7	0,2	1,8
<b>Australien, Neuseeland und Ozeanien</b>	<b>121</b>	<b>+53,2</b>	<b>349</b>	<b>+49,1</b>	<b>0,8</b>	<b>2,9</b>
<b>Ohne Angabe</b>	<b>1 924</b>	<b>+22,9</b>	<b>3 540</b>	<b>+26,9</b>	<b>7,9</b>	<b>1,8</b>

Anmerkungen siehe Seite 32.

## Noch: 2.4 Leistung der Beherbergungsstätten nach Reisegebieten und Herkunftsländern

Juni 2005

Reisegebiet Herkunftsland (ständiger Wohnsitz)	Ankünfte		Übernachtungen			Mittlere Aufenthalts- dauer <sup>3)</sup>
	aller Gäste	Verän- derung <sup>1)</sup>	aller Gäste	Verän- derung <sup>1)</sup>	Anteil <sup>2)</sup>	
<b>Münsterland</b>	<b>128 634</b>	<b>+1,9</b>	<b>266 002</b>	<b>+1,3</b>	<b>100</b>	<b>2,1</b>
<b>Bundesrepublik Deutschland</b>	<b>115 945</b>	<b>+1,3</b>	<b>239 642</b>	<b>+0,6</b>	<b>90,1</b>	<b>2,1</b>
<b>Ausland</b>	<b>12 689</b>	<b>+7,8</b>	<b>26 360</b>	<b>+7,6</b>	<b>9,9</b>	<b>2,1</b>
<b>Europa</b>	<b>10 600</b>	<b>+6,6</b>	<b>21 274</b>	<b>+4,4</b>	<b>80,7</b>	<b>2,0</b>
EU-Länder	8 608	+6,4	16 584	+6,8	62,9	1,9
Belgien	625	+5,4	1 576	+31,3	6,0	2,5
Dänemark	860	-11,4	1 115	-14,9	4,2	1,3
Finnland	173	-30,0	251	-21,3	1,0	1,5
Frankreich	595	-8,7	1 301	+17,8	4,9	2,2
Griechenland	94	-2,1	123	-16,9	0,5	1,3
Vereinigtes Königreich	1 286	+67,7	2 268	+47,8	8,6	1,8
Republik Irland	40	+11,1	83	+31,7	0,3	2,1
Italien	333	+4,4	659	+20,9	2,5	2,0
Luxemburg	97	+26,0	145	+16,9	0,6	1,5
Niederlande	3 074	-2,3	6 633	-8,6	25,2	2,2
Österreich	370	+13,5	829	+32,2	3,1	2,2
Portugal	64	+60,0	134	+47,3	0,5	2,1
Schweden	575	-5,0	772	+0,5	2,9	1,3
Spanien	422	+92,7	695	+58,3	2,6	1,6
Baltische Staaten	74	-33,9	261	+47,5	1,0	3,5
Island	8	+60,0	13	+18,2	-	1,6
Norwegen	277	+15,9	373	-1,1	1,4	1,3
Polen	526	-17,6	1 210	-49,2	4,6	2,3
Russland	153	+1,3	379	+1,9	1,4	2,5
Schweiz	509	+50,6	1 054	+74,8	4,0	2,1
Tschechische Republik	133	+6,4	516	+28,4	2,0	3,9
Türkei	49	-37,2	102	-47,2	0,4	2,1
Ungarn	86	+91,1	324	+159,2	1,2	3,8
Sonstige europäische Länder	177	+52,6	458	+127,9	1,7	2,6
<b>Afrika</b>	<b>51</b>	<b>+104,0</b>	<b>156</b>	<b>+147,6</b>	<b>0,6</b>	<b>3,1</b>
Republik Südafrika	27	+92,9	61	+56,4	0,2	2,3
Sonstige afrikanische Länder	24	+118,2	95	+295,8	0,4	4,0
<b>Asien</b>	<b>440</b>	<b>+10,6</b>	<b>932</b>	<b>-20,7</b>	<b>3,5</b>	<b>2,1</b>
Arabische Golfstaaten	120	+185,7	189	+40,0	0,7	1,6
Volksrepublik China und Hongkong	81	-13,8	207	-34,9	0,8	2,6
Israel	34	-12,8	70	-12,5	0,3	2,1
Japan	106	-17,2	219	-25,3	0,8	2,1
Südkorea	31	x	45	+73,1	0,2	1,5
Taiwan	4	-20,0	4	-20,0	-	1,0
Sonstige asiatische Länder	64	-24,7	198	-37,7	0,8	3,1
<b>Amerika</b>	<b>791</b>	<b>+19,8</b>	<b>2 051</b>	<b>+26,2</b>	<b>7,8</b>	<b>2,6</b>
Kanada	45	+18,4	125	+54,3	0,5	2,8
USA	610	+11,3	1 622	+23,4	6,2	2,7
Mittelamerika und Karibik	38	+137,5	95	+295,8	0,4	2,5
Brasilien	55	+48,6	145	+5,8	0,6	2,6
Sonstige südamerikanische Länder	43	+104,8	64	-7,2	0,2	1,5
<b>Australien, Neuseeland und Ozeanien</b>	<b>51</b>	<b>+4,1</b>	<b>125</b>	<b>+47,1</b>	<b>0,5</b>	<b>2,5</b>
<b>Ohne Angabe</b>	<b>756</b>	<b>+8,9</b>	<b>1 822</b>	<b>+55,9</b>	<b>6,9</b>	<b>2,4</b>

Anmerkungen siehe Seite 32.

## Noch: 2.4 Leistung der Beherbergungsstätten nach Reisegebieten und Herkunftsländern

Juni 2005

Reisegebiet Herkunftsland (ständiger Wohnsitz)	Ankünfte		Übernachtungen			Mittlere Aufenthalts- dauer <sup>3)</sup>
	aller Gäste	Verän- derung <sup>1)</sup>	aller Gäste	Verän- derung <sup>1)</sup>	Anteil <sup>2)</sup>	
<b>Teutoburger Wald</b>	<b>165 843</b>	<b>+3,6</b>	<b>590 770</b>	<b>+0,7</b>	<b>100</b>	<b>3,6</b>
<b>Bundesrepublik Deutschland</b>	<b>148 994</b>	<b>+2,5</b>	<b>549 950</b>	<b>-0,1</b>	<b>93,1</b>	<b>3,7</b>
<b>Ausland</b>	<b>16 849</b>	<b>+14,2</b>	<b>40 820</b>	<b>+14,3</b>	<b>6,9</b>	<b>2,4</b>
<b>Europa</b>	<b>13 598</b>	<b>+11,3</b>	<b>33 467</b>	<b>+11,4</b>	<b>82,0</b>	<b>2,5</b>
EU-Länder	10 450	+13,7	26 520	+14,0	65,0	2,5
Belgien	603	+12,7	940	-11,6	2,3	1,6
Dänemark	694	+16,1	1 588	+32,6	3,9	2,3
Finnland	175	-5,9	278	-7,6	0,7	1,6
Frankreich	1 052	+37,3	1 820	+43,6	4,5	1,7
Griechenland	80	-3,6	207	-32,4	0,5	2,6
Vereinigtes Königreich	1 916	+7,7	3 929	-0,9	9,6	2,1
Republik Irland	56	-38,5	106	-35,4	0,3	1,9
Italien	694	+19,0	1 398	+10,8	3,4	2,0
Luxemburg	58	-1,7	90	-42,7	0,2	1,6
Niederlande	3 781	+17,1	13 295	+22,2	32,6	3,5
Österreich	530	+7,5	1 037	-2,1	2,5	2,0
Portugal	112	-16,4	304	-10,1	0,7	2,7
Schweden	282	-19,0	496	-8,5	1,2	1,8
Spanien	417	+35,4	1 032	+35,1	2,5	2,5
Baltische Staaten	172	+45,8	521	+50,1	1,3	3,0
Island	5	-54,5	22	+15,8	0,1	4,4
Norwegen	165	-4,6	286	+13,9	0,7	1,7
Polen	532	-22,9	1 524	-29,9	3,7	2,9
Russland	706	+2,0	1 262	+21,9	3,1	1,8
Schweiz	600	+12,8	959	+6,0	2,3	1,6
Tschechische Republik	232	+6,4	600	-11,2	1,5	2,6
Türkei	258	+39,5	429	+12,0	1,1	1,7
Ungarn	114	-19,1	367	+18,0	0,9	3,2
Sonstige europäische Länder	364	+40,0	977	+43,9	2,4	2,7
<b>Afrika</b>	<b>71</b>	<b>-4,1</b>	<b>230</b>	<b>-2,1</b>	<b>0,6</b>	<b>3,2</b>
Republik Südafrika	21	-52,3	87	-46,3	0,2	4,1
Sonstige afrikanische Länder	50	+66,7	143	+95,9	0,4	2,9
<b>Asien</b>	<b>789</b>	<b>+4,9</b>	<b>1 910</b>	<b>+17,3</b>	<b>4,7</b>	<b>2,4</b>
Arabische Golfstaaten	52	-26,8	119	+2,6	0,3	2,3
Volksrepublik China und Hongkong	210	+121,1	617	+107,0	1,5	2,9
Israel	69	+43,8	143	-20,1	0,4	2,1
Japan	206	+44,1	476	+24,9	1,2	2,3
Südkorea	15	-55,9	55	+48,6	0,1	3,7
Taiwan	29	-31,0	56	-23,3	0,1	1,9
Sonstige asiatische Länder	208	-34,8	444	-18,4	1,1	2,1
<b>Amerika</b>	<b>923</b>	<b>+13,8</b>	<b>2 312</b>	<b>-0,6</b>	<b>5,7</b>	<b>2,5</b>
Kanada	94	-37,3	233	-35,5	0,6	2,5
USA	736	+32,9	1 705	+12,9	4,2	2,3
Mittelamerika und Karibik	26	-58,1	71	-75,6	0,2	2,7
Brasilien	27	-6,9	195	+40,3	0,5	7,2
Sonstige südamerikanische Länder	40	+150,0	108	+315,4	0,3	2,7
<b>Australien, Neuseeland und Ozeanien</b>	<b>60</b>	<b>-20,0</b>	<b>161</b>	<b>-3,0</b>	<b>0,4</b>	<b>2,7</b>
<b>Ohne Angabe</b>	<b>1 408</b>	<b>+69,0</b>	<b>2 740</b>	<b>+107,3</b>	<b>6,7</b>	<b>1,9</b>

Anmerkungen siehe Seite 32.

## Noch: 2.4 Leistung der Beherbergungsstätten nach Reisegebieten und Herkunftsländern

Juni 2005

Reisegebiet Herkunftsland (ständiger Wohnsitz)	Ankünfte		Übernachtungen			Mittlere Aufenthalts- dauer <sup>3)</sup>
	aller Gäste	Verän- derung <sup>1)</sup>	aller Gäste	Verän- derung <sup>1)</sup>	Anteil <sup>2)</sup>	
<b>Sauerland</b>	<b>158 325</b>	<b>+3,9</b>	<b>492 470</b>	<b>-4,6</b>	<b>100</b>	<b>3,1</b>
<b>Bundesrepublik Deutschland</b>	<b>142 312</b>	<b>+4,2</b>	<b>445 026</b>	<b>-4,0</b>	<b>90,4</b>	<b>3,1</b>
<b>Ausland</b>	<b>16 013</b>	<b>+1,4</b>	<b>47 444</b>	<b>-9,9</b>	<b>9,6</b>	<b>3,0</b>
<b>Europa</b>	<b>14 803</b>	<b>-0,4</b>	<b>44 813</b>	<b>-10,7</b>	<b>94,5</b>	<b>3,0</b>
EU-Länder	13 747	-0,8	41 210	-10,9	86,9	3,0
Belgien	1 062	-7,0	3 436	-3,9	7,2	3,2
Dänemark	152	-61,6	358	-69,7	0,8	2,4
Finnland	74	-23,7	113	-47,9	0,2	1,5
Frankreich	304	+16,5	522	-2,1	1,1	1,7
Griechenland	21	-51,2	57	-46,2	0,1	2,7
Vereinigtes Königreich	332	-0,6	732	-8,6	1,5	2,2
Republik Irland	28	-9,7	52	+10,6	0,1	1,9
Italien	263	+11,9	590	+19,2	1,2	2,2
Luxemburg	57	-17,4	108	-39,3	0,2	1,9
Niederlande	10 658	-0,2	33 732	-10,6	71,1	3,2
Österreich	321	+15,1	672	+1,1	1,4	2,1
Portugal	29	+26,1	50	-50,0	0,1	1,7
Schweden	177	+34,1	296	+36,4	0,6	1,7
Spanien	269	+106,9	492	+28,1	1,0	1,8
Baltische Staaten	7	+16,7	8	+14,3	-	1,1
Island	-	-	-	-	-	-
Norwegen	60	+1,7	128	+26,7	0,3	2,1
Polen	235	-16,4	1 562	-0,9	3,3	6,6
Russland	115	+121,2	170	+13,3	0,4	1,5
Schweiz	272	+25,9	862	+41,5	1,8	3,2
Tschechische Republik	205	-3,8	407	-60,9	0,9	2,0
Türkei	40	+42,9	124	+143,1	0,3	3,1
Ungarn	46	+7,0	94	-23,0	0,2	2,0
Sonstige europäische Länder	76	-9,5	248	+2,1	0,5	3,3
<b>Afrika</b>	<b>40</b>	<b>+53,8</b>	<b>115</b>	<b>+66,7</b>	<b>0,2</b>	<b>2,9</b>
Republik Südafrika	21	+90,9	61	+238,9	0,1	2,9
Sonstige afrikanische Länder	19	+26,7	54	+5,9	0,1	2,8
<b>Asien</b>	<b>301</b>	<b>+29,7</b>	<b>713</b>	<b>+32,0</b>	<b>1,5</b>	<b>2,4</b>
Arabische Golfstaaten	7	-22,2	40	+53,8	0,1	5,7
Volksrepublik China und Hongkong	141	+143,1	388	+142,5	0,8	2,8
Israel	31	+416,7	39	+56,0	0,1	1,3
Japan	66	-26,7	131	-27,6	0,3	2,0
Südkorea	16	-30,4	33	-8,3	0,1	2,1
Taiwan	12	+50,0	22	+175,0	-	1,8
Sonstige asiatische Länder	28	-26,3	60	-42,3	0,1	2,1
<b>Amerika</b>	<b>412</b>	<b>+31,2</b>	<b>979</b>	<b>+15,3</b>	<b>2,1</b>	<b>2,4</b>
Kanada	32	-13,5	63	-45,7	0,1	2,0
USA	295	+52,8	698	+21,0	1,5	2,4
Mittelamerika und Karibik	48	-29,4	122	+8,0	0,3	2,5
Brasilien	10	+66,7	35	+34,6	0,1	3,5
Sonstige südamerikanische Länder	27	+170,0	61	+258,8	0,1	2,3
<b>Australien, Neuseeland und Ozeanien</b>	<b>21</b>	<b>-</b>	<b>25</b>	<b>-30,6</b>	<b>0,1</b>	<b>1,2</b>
<b>Ohne Angabe</b>	<b>436</b>	<b>+29,0</b>	<b>799</b>	<b>-16,6</b>	<b>1,7</b>	<b>1,8</b>

Anmerkungen siehe Seite 32.

## Noch: 2.4 Leistung der Beherbergungsstätten nach Reisegebieten und Herkunftsländern

Juni 2005

Reisegebiet Herkunftsland (ständiger Wohnsitz)	Ankünfte		Übernachtungen			Mittlere Aufenthalts- dauer <sup>3)</sup>
	aller Gäste	Verän- derung <sup>1)</sup>	aller Gäste	Verän- derung <sup>1)</sup>	Anteil <sup>2)</sup>	
<b>Siegerland-Wittgenstein</b>	<b>21 381</b>	<b>+6,4</b>	<b>81 531</b>	<b>+3,7</b>	<b>100</b>	<b>3,8</b>
<b>Bundesrepublik Deutschland</b>	<b>18 989</b>	<b>+6,0</b>	<b>76 303</b>	<b>+3,9</b>	<b>93,6</b>	<b>4,0</b>
<b>Ausland</b>	<b>2 392</b>	<b>+9,6</b>	<b>5 228</b>	<b>+1,6</b>	<b>6,4</b>	<b>2,2</b>
<b>Europa</b>	<b>1 767</b>	<b>+3,3</b>	<b>3 502</b>	<b>+3,5</b>	<b>67,0</b>	<b>2,0</b>
EU-Länder	1 346	+5,4	2 675	+1,7	51,2	2,0
Belgien	136	+30,8	337	+108,0	6,4	2,5
Dänemark	61	+1,7	105	+15,4	2,0	1,7
Finnland	13	-55,2	19	-54,8	0,4	1,5
Frankreich	127	+10,4	173	-14,8	3,3	1,4
Griechenland	14	+55,6	38	+111,1	0,7	2,7
Vereinigtes Königreich	198	+12,5	406	+19,1	7,8	2,1
Republik Irland	4	-20,0	6	-64,7	0,1	1,5
Italien	103	-2,8	239	+17,7	4,6	2,3
Luxemburg	8	-46,7	18	-18,2	0,3	2,3
Niederlande	474	+5,3	1 005	-17,2	19,2	2,1
Österreich	92	+13,6	151	+22,8	2,9	1,6
Portugal	4	+33,3	14	+180,0	0,3	3,5
Schweden	59	-10,6	79	-28,2	1,5	1,3
Spanien	53	-8,6	85	+9,0	1,6	1,6
Baltische Staaten	1	-83,3	2	-66,7	-	2,0
Island	-	-	-	-	-	-
Norwegen	27	+145,5	48	+242,9	0,9	1,8
Polen	143	-0,7	283	+22,0	5,4	2,0
Russland	31	-32,6	148	+33,3	2,8	4,8
Schweiz	88	+31,3	129	+50,0	2,5	1,5
Tschechische Republik	46	-9,8	77	-49,3	1,5	1,7
Türkei	4	-69,2	4	-83,3	0,1	1,0
Ungarn	24	-51,0	41	-30,5	0,8	1,7
Sonstige europäische Länder	57	+32,6	95	+41,8	1,8	1,7
<b>Afrika</b>	<b>22</b>	<b>+266,7</b>	<b>96</b>	<b>+269,2</b>	<b>1,8</b>	<b>4,4</b>
Republik Südafrika	2	+100,0	2	+100,0	-	1,0
Sonstige afrikanische Länder	20	+300,0	94	+276,0	1,8	4,7
<b>Asien</b>	<b>212</b>	<b>+7,6</b>	<b>726</b>	<b>-38,2</b>	<b>13,9</b>	<b>3,4</b>
Arabische Golfstaaten	12	x	84	x	1,6	7,0
Volksrepublik China und Hongkong	77	-37,9	314	-69,3	6,0	4,1
Israel	14	+7,7	33	+65,0	0,6	2,4
Japan	50	+31,6	95	+39,7	1,8	1,9
Südkorea	12	+20,0	17	-57,5	0,3	1,4
Taiwan	4	+33,3	7	-22,2	0,1	1,8
Sonstige asiatische Länder	43	+437,5	176	x	3,4	4,1
<b>Amerika</b>	<b>178</b>	<b>+16,3</b>	<b>495</b>	<b>+38,3</b>	<b>9,5</b>	<b>2,8</b>
Kanada	29	+81,3	77	+234,8	1,5	2,7
USA	135	+10,7	363	+17,1	6,9	2,7
Mittelamerika und Karibik	5	-	17	-	0,3	3,4
Brasilien	5	-61,5	8	-65,2	0,2	1,6
Sonstige südamerikanische Länder	4	+100,0	30	x	0,6	7,5
<b>Australien, Neuseeland und Ozeanien</b>	<b>19</b>	<b>+35,7</b>	<b>30</b>	<b>+20,0</b>	<b>0,6</b>	<b>1,6</b>
<b>Ohne Angabe</b>	<b>194</b>	<b>+88,3</b>	<b>379</b>	<b>+112,9</b>	<b>7,2</b>	<b>2,0</b>

Anmerkungen siehe Seite 32.

## Noch: 2.4 Leistung der Beherbergungsstätten nach Reisegebieten und Herkunftsländern

Juni 2005

Reisegebiet Herkunftsland (ständiger Wohnsitz)	Ankünfte		Übernachtungen			Mittlere Aufenthalts- dauer <sup>3)</sup>
	aller Gäste	Verän- derung <sup>1)</sup>	aller Gäste	Verän- derung <sup>1)</sup>	Anteil <sup>2)</sup>	
<b>Bergisches Land</b>	<b>81 293</b>	<b>-1,2</b>	<b>196 192</b>	<b>+2,0</b>	<b>100</b>	<b>2,4</b>
<b>Bundesrepublik Deutschland</b>	<b>70 637</b>	<b>-2,6</b>	<b>172 617</b>	<b>+0,2</b>	<b>88,0</b>	<b>2,4</b>
<b>Ausland</b>	<b>10 656</b>	<b>+8,6</b>	<b>23 575</b>	<b>+17,2</b>	<b>12,0</b>	<b>2,2</b>
<b>Europa</b>	<b>8 272</b>	<b>+7,6</b>	<b>16 563</b>	<b>+10,7</b>	<b>70,3</b>	<b>2,0</b>
EU-Länder	5 882	-3,1	10 915	-5,2	46,3	1,9
Belgien	398	-2,0	740	-0,8	3,1	1,9
Dänemark	564	+16,5	939	+10,9	4,0	1,7
Finnland	103	+6,2	177	+35,1	0,8	1,7
Frankreich	961	-0,3	1 554	+0,4	6,6	1,6
Griechenland	109	+84,7	250	+72,4	1,1	2,3
Vereinigtes Königreich	1 034	-16,1	2 014	-18,9	8,5	1,9
Republik Irland	21	-58,8	77	-82,1	0,3	3,7
Italien	411	-12,6	877	-	3,7	2,1
Luxemburg	65	-13,3	141	-13,0	0,6	2,2
Niederlande	831	+1,2	1 616	+10,2	6,9	1,9
Österreich	353	+18,5	723	-	3,1	2,0
Portugal	58	-24,7	115	-21,8	0,5	2,0
Schweden	702	-0,3	1 016	-3,0	4,3	1,4
Spanien	272	-17,3	676	-10,8	2,9	2,5
Baltische Staaten	76	-9,5	197	+9,4	0,8	2,6
Island	22	+450,0	34	x	0,1	1,5
Norwegen	102	+13,3	129	+26,5	0,5	1,3
Polen	436	+55,7	900	+44,0	3,8	2,1
Russland	339	+82,3	955	+103,6	4,1	2,8
Schweiz	492	+39,8	823	+21,0	3,5	1,7
Tschechische Republik	169	-5,6	409	+14,2	1,7	2,4
Türkei	152	+36,9	420	+88,3	1,8	2,8
Ungarn	192	+53,6	505	+164,4	2,1	2,6
Sonstige europäische Länder	410	+94,3	1 276	+104,8	5,4	3,1
<b>Afrika</b>	<b>84</b>	<b>-23,6</b>	<b>254</b>	<b>-20,4</b>	<b>1,1</b>	<b>3,0</b>
Republik Südafrika	26	-36,6	83	-23,1	0,4	3,2
Sonstige afrikanische Länder	58	-15,9	171	-19,0	0,7	2,9
<b>Asien</b>	<b>961</b>	<b>+42,2</b>	<b>3 345</b>	<b>+82,5</b>	<b>14,2</b>	<b>3,5</b>
Arabische Golfstaaten	450	x	1 695	x	7,2	3,8
Volksrepublik China und Hongkong	154	-42,3	572	-24,8	2,4	3,7
Israel	29	-6,5	74	-16,9	0,3	2,6
Japan	182	+11,7	516	+40,2	2,2	2,8
Südkorea	14	-77,8	28	-65,4	0,1	2,0
Taiwan	20	+66,7	44	+158,8	0,2	2,2
Sonstige asiatische Länder	112	-10,4	416	-13,9	1,8	3,7
<b>Amerika</b>	<b>894</b>	<b>-0,1</b>	<b>2 406</b>	<b>+9,1</b>	<b>10,2</b>	<b>2,7</b>
Kanada	20	-57,4	45	-51,1	0,2	2,3
USA	656	-5,3	1 643	-0,9	7,0	2,5
Mittelamerika und Karibik	34	+9,7	79	-24,8	0,3	2,3
Brasilien	155	+66,7	554	+141,9	2,3	3,6
Sonstige südamerikanische Länder	29	-6,5	85	-30,3	0,4	2,9
<b>Australien, Neuseeland und Ozeanien</b>	<b>31</b>	<b>+63,2</b>	<b>88</b>	<b>+100,0</b>	<b>0,4</b>	<b>2,8</b>
<b>Ohne Angabe</b>	<b>414</b>	<b>-1,2</b>	<b>919</b>	<b>+23,7</b>	<b>3,9</b>	<b>2,2</b>

Anmerkungen siehe Seite 32.

## Noch: 2.4 Leistung der Beherbergungsstätten nach Reisegebieten und Herkunftsländern

Juni 2005

Reisegebiet Herkunftsland (ständiger Wohnsitz)	Ankünfte		Übernachtungen			Mittlere Aufenthalts- dauer <sup>3)</sup>
	aller Gäste	Verän- derung <sup>1)</sup>	aller Gäste	Verän- derung <sup>1)</sup>	Anteil <sup>2)</sup>	
<b>Bonn und Rhein-Sieg-Kreis</b>	<b>105 799</b>	<b>+12,8</b>	<b>204 600</b>	<b>+1,9</b>	<b>100</b>	<b>1,9</b>
<b>Bundesrepublik Deutschland</b>	<b>89 415</b>	<b>+12,2</b>	<b>171 174</b>	<b>+4,6</b>	<b>83,7</b>	<b>1,9</b>
<b>Ausland</b>	<b>16 384</b>	<b>+15,9</b>	<b>33 426</b>	<b>-9,9</b>	<b>16,3</b>	<b>2,0</b>
<b>Europa</b>	<b>10 742</b>	<b>+12,1</b>	<b>20 373</b>	<b>-3,8</b>	<b>60,9</b>	<b>1,9</b>
EU-Länder	8 382	+15,5	15 176	-2,6	45,4	1,8
Belgien	915	-6,3	1 530	-17,7	4,6	1,7
Dänemark	166	-5,1	249	-45,8	0,7	1,5
Finnland	137	+10,5	275	-14,1	0,8	2,0
Frankreich	1 195	+37,2	2 264	+14,5	6,8	1,9
Griechenland	83	-	204	-4,2	0,6	2,5
Vereinigtes Königreich	2 208	+14,6	3 818	-9,0	11,4	1,7
Republik Irland	81	-12,9	210	-48,0	0,6	2,6
Italien	652	+7,4	1 265	+2,5	3,8	1,9
Luxemburg	179	+171,2	294	+167,3	0,9	1,6
Niederlande	1 323	+12,8	2 290	+7,8	6,9	1,7
Österreich	689	+60,6	1 242	+23,6	3,7	1,8
Portugal	57	-31,3	127	-18,1	0,4	2,2
Schweden	217	-21,1	434	-30,7	1,3	2,0
Spanien	480	+28,0	974	+9,1	2,9	2,0
Baltische Staaten	76	+5,6	147	-37,4	0,4	1,9
Island	9	-60,9	13	-87,9	-	1,4
Norwegen	199	+57,9	383	+15,4	1,1	1,9
Polen	218	-11,4	507	-29,6	1,5	2,3
Russland	157	-34,3	654	+13,1	2,0	4,2
Schweiz	758	+29,8	1 247	-2,8	3,7	1,6
Tschechische Republik	292	+3,9	469	-12,3	1,4	1,6
Türkei	267	-18,8	645	-7,5	1,9	2,4
Ungarn	128	-5,9	323	-0,9	1,0	2,5
Sonstige europäische Länder	256	-12,0	809	+2,4	2,4	3,2
<b>Afrika</b>	<b>434</b>	<b>+35,2</b>	<b>1 008</b>	<b>-39,4</b>	<b>3,0</b>	<b>2,3</b>
Republik Südafrika	61	-19,7	206	-34,2	0,6	3,4
Sonstige afrikanische Länder	373	+52,2	802	-40,6	2,4	2,2
<b>Asien</b>	<b>2 225</b>	<b>+64,2</b>	<b>5 159</b>	<b>+0,9</b>	<b>15,4</b>	<b>2,3</b>
Arabische Golfstaaten	300	+65,7	1 349	+22,2	4,0	4,5
Volksrepublik China und Hongkong	748	+155,3	990	+40,6	3,0	1,3
Israel	34	-67,3	68	-72,5	0,2	2,0
Japan	317	+0,6	658	-49,4	2,0	2,1
Südkorea	46	-23,3	107	-47,5	0,3	2,3
Taiwan	50	+56,3	114	+10,7	0,3	2,3
Sonstige asiatische Länder	730	+97,3	1 873	+29,1	5,6	2,6
<b>Amerika</b>	<b>2 447</b>	<b>+6,2</b>	<b>5 678</b>	<b>-23,7</b>	<b>17,0</b>	<b>2,3</b>
Kanada	134	-58,4	371	-65,8	1,1	2,8
USA	1 646	+9,7	3 629	-23,1	10,9	2,2
Mittelamerika und Karibik	328	x	699	+62,2	2,1	2,1
Brasilien	77	-20,6	187	-42,6	0,6	2,4
Sonstige südamerikanische Länder	262	-23,4	792	-9,8	2,4	3,0
<b>Australien, Neuseeland und Ozeanien</b>	<b>96</b>	<b>-22,0</b>	<b>204</b>	<b>-65,1</b>	<b>0,6</b>	<b>2,1</b>
<b>Ohne Angabe</b>	<b>440</b>	<b>-1,8</b>	<b>1 004</b>	<b>-10,4</b>	<b>3,0</b>	<b>2,3</b>

Anmerkungen siehe Seite 32.

## Noch: 2.4 Leistung der Beherbergungsstätten nach Reisegebieten und Herkunftsländern

**Juni 2005**

Reisegebiet Herkunftsland (ständiger Wohnsitz)	Ankünfte		Übernachtungen			Mittlere Aufenthalts- dauer <sup>3)</sup>
	aller Gäste	Verän- derung <sup>1)</sup>	aller Gäste	Verän- derung <sup>1)</sup>	Anteil <sup>2)</sup>	
<b>Köln und Region</b>	<b>226 302</b>	<b>+14,6</b>	<b>399 926</b>	<b>+13,0</b>	<b>100</b>	<b>1,8</b>
<b>Bundesrepublik Deutschland</b>	<b>164 699</b>	<b>+13,2</b>	<b>285 371</b>	<b>+11,6</b>	<b>71,4</b>	<b>1,7</b>
<b>Ausland</b>	<b>61 603</b>	<b>+18,8</b>	<b>114 555</b>	<b>+16,6</b>	<b>28,6</b>	<b>1,9</b>
<b>Europa</b>	<b>42 765</b>	<b>+18,9</b>	<b>75 790</b>	<b>+16,4</b>	<b>66,2</b>	<b>1,8</b>
EU-Länder	34 773	+19,3	57 809	+14,3	50,5	1,7
Belgien	2 288	+15,0	3 485	+8,8	3,0	1,5
Dänemark	716	+29,7	1 145	+23,7	1,0	1,6
Finnland	422	-14,9	733	-17,4	0,6	1,7
Frankreich	3 081	+8,1	5 012	+3,0	4,4	1,6
Griechenland	280	+19,1	729	+34,0	0,6	2,6
Vereinigtes Königreich	13 603	+18,4	22 835	+14,8	19,9	1,7
Republik Irland	407	+30,4	800	+33,3	0,7	2,0
Italien	2 746	+11,9	4 506	+4,5	3,9	1,6
Luxemburg	642	+43,3	869	+35,1	0,8	1,4
Niederlande	4 703	+12,7	7 387	+4,6	6,4	1,6
Österreich	2 294	+58,2	3 855	+39,4	3,4	1,7
Portugal	277	+48,1	600	+51,9	0,5	2,2
Schweden	1 180	+63,7	1 995	+63,8	1,7	1,7
Spanien	2 134	+19,2	3 858	+17,9	3,4	1,8
Baltische Staaten	224	+21,1	654	+27,0	0,6	2,9
Island	125	+27,6	311	+40,1	0,3	2,5
Norwegen	451	+8,4	845	+11,2	0,7	1,9
Polen	699	+15,9	1 919	+43,3	1,7	2,7
Russland	654	-3,1	1 589	-0,3	1,4	2,4
Schweiz	2 526	+8,0	4 391	+7,3	3,8	1,7
Tschechische Republik	538	+36,2	1 163	+60,4	1,0	2,2
Türkei	1 253	+100,8	2 869	+110,0	2,5	2,3
Ungarn	224	-5,9	542	+24,9	0,5	2,4
Sonstige europäische Länder	1 298	+3,8	3 698	+5,5	3,2	2,8
<b>Afrika</b>	<b>868</b>	<b>-11,8</b>	<b>2 500</b>	<b>-4,4</b>	<b>2,2</b>	<b>2,9</b>
Republik Südafrika	94	-16,8	164	-21,9	0,1	1,7
Sonstige afrikanische Länder	774	-11,1	2 336	-2,9	2,0	3,0
<b>Asien</b>	<b>6 838</b>	<b>+26,7</b>	<b>13 110</b>	<b>+21,0</b>	<b>11,4</b>	<b>1,9</b>
Arabische Golfstaaten	626	+40,7	2 086	+33,4	1,8	3,3
Volksrepublik China und Hongkong	1 146	-25,4	1 803	-22,5	1,6	1,6
Israel	275	+1,5	874	+56,4	0,8	3,2
Japan	2 058	+106,8	3 629	+73,6	3,2	1,8
Südkorea	157	-10,8	365	+1,1	0,3	2,3
Taiwan	135	-15,6	358	+63,5	0,3	2,7
Sonstige asiatische Länder	2 441	+34,5	3 995	+7,5	3,5	1,6
<b>Amerika</b>	<b>7 386</b>	<b>+10,0</b>	<b>16 345</b>	<b>+8,9</b>	<b>14,3</b>	<b>2,2</b>
Kanada	528	-12,6	1 225	-3,9	1,1	2,3
USA	5 719	+9,5	12 412	+7,9	10,8	2,2
Mittelamerika und Karibik	377	+47,8	783	+44,7	0,7	2,1
Brasilien	381	+84,1	1 128	+63,0	1,0	3,0
Sonstige südamerikanische Länder	381	-10,8	797	-20,9	0,7	2,1
<b>Australien, Neuseeland und Ozeanien</b>	<b>528</b>	<b>+6,0</b>	<b>1 157</b>	<b>+4,2</b>	<b>1,0</b>	<b>2,2</b>
<b>Ohne Angabe</b>	<b>3 218</b>	<b>+39,9</b>	<b>5 653</b>	<b>+60,2</b>	<b>4,9</b>	<b>1,8</b>

Anmerkungen siehe Seite 32.



## Noch: 2.4 Leistung der Beherbergungsstätten nach Reisegebieten und Herkunftsländern

Juni 2005

Reisegebiet Herkunftsland (ständiger Wohnsitz)	Ankünfte		Übernachtungen			Mittlere Aufenthalts- dauer <sup>3)</sup>
	aller Gäste	Verän- derung <sup>1)</sup>	aller Gäste	Verän- derung <sup>1)</sup>	Anteil <sup>2)</sup>	
<b>Düsseldorf und Kreis Mettmann</b>	<b>165 077</b>	<b>+8,3</b>	<b>273 424</b>	<b>+3,9</b>	<b>100</b>	<b>1,7</b>
<b>Bundesrepublik Deutschland</b>	<b>116 568</b>	<b>+7,0</b>	<b>186 932</b>	<b>+2,0</b>	<b>68,4</b>	<b>1,6</b>
<b>Ausland</b>	<b>48 509</b>	<b>+11,7</b>	<b>86 492</b>	<b>+8,1</b>	<b>31,6</b>	<b>1,8</b>
<b>Europa</b>	<b>32 023</b>	<b>+7,8</b>	<b>52 395</b>	<b>+2,6</b>	<b>60,6</b>	<b>1,6</b>
EU-Länder	25 740	+8,2	40 626	+6,7	47,0	1,6
Belgien	1 320	+11,2	1 838	+3,9	2,1	1,4
Dänemark	524	-6,3	744	-12,3	0,9	1,4
Finnland	767	-12,8	1 137	-19,0	1,3	1,5
Frankreich	3 150	+20,6	4 613	+12,0	5,3	1,5
Griechenland	486	+8,0	890	-0,8	1,0	1,8
Vereinigtes Königreich	7 083	+21,8	11 370	+17,8	13,1	1,6
Republik Irland	404	+48,5	815	+56,4	0,9	2,0
Italien	2 024	-10,6	3 235	-11,9	3,7	1,6
Luxemburg	343	+25,6	598	+47,3	0,7	1,7
Niederlande	4 311	+20,5	6 577	+22,5	7,6	1,5
Österreich	1 496	+8,2	2 764	+10,7	3,2	1,8
Portugal	256	+8,5	402	-26,6	0,5	1,6
Schweden	1 329	-1,6	1 930	-8,0	2,2	1,5
Spanien	2 247	-23,2	3 713	-12,9	4,3	1,7
Baltische Staaten	104	+6,1	202	-3,8	0,2	1,9
Island	131	+263,9	183	+177,3	0,2	1,4
Norwegen	351	+9,3	529	-0,9	0,6	1,5
Polen	545	-12,0	1 014	-25,7	1,2	1,9
Russland	832	+25,3	1 898	+1,2	2,2	2,3
Schweiz	2 255	+9,9	3 807	-4,0	4,4	1,7
Tschechische Republik	498	+13,7	995	-22,7	1,2	2,0
Türkei	653	+1,1	1 239	-2,2	1,4	1,9
Ungarn	301	+19,0	672	+18,1	0,8	2,2
Sonstige europäische Länder	613	-21,6	1 230	-34,8	1,4	2,0
<b>Afrika</b>	<b>414</b>	<b>-2,1</b>	<b>887</b>	<b>-12,8</b>	<b>1,0</b>	<b>2,1</b>
Republik Südafrika	173	+49,1	315	+52,9	0,4	1,8
Sonstige afrikanische Länder	241	-21,5	572	-29,5	0,7	2,4
<b>Asien</b>	<b>7 266</b>	<b>+16,6</b>	<b>16 155</b>	<b>+23,4</b>	<b>18,7</b>	<b>2,2</b>
Arabische Golfstaaten	997	+12,1	2 549	+48,7	2,9	2,6
Volksrepublik China und Hongkong	1 216	+49,2	2 565	+79,0	3,0	2,1
Israel	189	-12,5	317	-29,9	0,4	1,7
Japan	3 206	+3,8	6 177	-5,6	7,1	1,9
Südkorea	243	+13,6	1 110	+113,9	1,3	4,6
Taiwan	146	-14,6	304	-14,8	0,4	2,1
Sonstige asiatische Länder	1 269	+51,3	3 133	+51,4	3,6	2,5
<b>Amerika</b>	<b>5 289</b>	<b>+25,5</b>	<b>11 418</b>	<b>+16,2</b>	<b>13,2</b>	<b>2,2</b>
Kanada	320	+13,5	628	-13,6	0,7	2,0
USA	4 415	+34,5	9 109	+20,3	10,5	2,1
Mittelamerika und Karibik	157	+103,9	428	+199,3	0,5	2,7
Brasilien	222	+9,4	560	+8,3	0,6	2,5
Sonstige südamerikanische Länder	175	-52,6	693	-20,2	0,8	4,0
<b>Australien, Neuseeland und Ozeanien</b>	<b>307</b>	<b>+23,3</b>	<b>531</b>	<b>+1,5</b>	<b>0,6</b>	<b>1,7</b>
<b>Ohne Angabe</b>	<b>3 210</b>	<b>+23,5</b>	<b>5 106</b>	<b>+13,4</b>	<b>5,9</b>	<b>1,6</b>

Anmerkungen siehe Seite 32

## Noch: 2.4 Leistung der Beherbergungsstätten nach Reisegebieten und Herkunftsländern

Juni 2005

Reisegebiet Herkunftsland (ständiger Wohnsitz)	Ankünfte		Übernachtungen			Mittlere Aufenthalts- dauer <sup>3)</sup>
	aller Gäste	Verän- derung <sup>1)</sup>	aller Gäste	Verän- derung <sup>1)</sup>	Anteil <sup>2)</sup>	
<b>Ruhrgebiet</b>	<b>191 862</b>	<b>+2,7</b>	<b>365 635</b>	<b>-0,7</b>	<b>100</b>	<b>1,9</b>
<b>Bundesrepublik Deutschland</b>	<b>166 826</b>	<b>+4,2</b>	<b>317 964</b>	<b>+1,5</b>	<b>87,0</b>	<b>1,9</b>
<b>Ausland</b>	<b>25 036</b>	<b>-5,9</b>	<b>47 671</b>	<b>-13,2</b>	<b>13,0</b>	<b>1,9</b>
<b>Europa</b>	<b>20 676</b>	<b>-6,6</b>	<b>37 683</b>	<b>-12,2</b>	<b>79,0</b>	<b>1,8</b>
EU-Länder	14 688	-7,0	25 316	-15,6	53,1	1,7
Belgien	891	-14,8	1 460	-18,6	3,1	1,6
Dänemark	607	-16,6	917	-23,1	1,9	1,5
Finnland	310	-46,3	542	-40,8	1,1	1,7
Frankreich	1 466	-20,6	2 434	-25,3	5,1	1,7
Griechenland	235	-21,1	503	-16,4	1,1	2,1
Vereinigtes Königreich	2 796	+0,1	4 918	-6,1	10,3	1,8
Republik Irland	76	-11,6	148	-17,3	0,3	1,9
Italien	1 043	-27,9	1 893	-38,4	4,0	1,8
Luxemburg	204	-2,9	259	-27,0	0,5	1,3
Niederlande	3 104	+15,0	5 818	+14,2	12,2	1,9
Österreich	1 138	+6,7	2 424	-2,5	5,1	2,1
Portugal	210	-37,7	354	-36,2	0,7	1,7
Schweden	1 946	+11,8	2 416	+0,2	5,1	1,2
Spanien	662	-27,6	1 230	-56,8	2,6	1,9
Baltische Staaten	420	+13,2	819	+24,8	1,7	2,0
Island	20	-67,2	36	-74,5	0,1	1,8
Norwegen	354	-1,1	504	-14,0	1,1	1,4
Polen	1 254	+17,1	2 841	+32,4	6,0	2,3
Russland	820	+39,2	1 673	+5,7	3,5	2,0
Schweiz	1 078	-14,7	2 035	-8,6	4,3	1,9
Tschechische Republik	321	-14,6	774	+12,5	1,6	2,4
Türkei	580	-8,8	962	-20,0	2,0	1,7
Ungarn	245	-52,4	517	-26,1	1,1	2,1
Sonstige europäische Länder	896	-19,1	2 206	-25,8	4,6	2,5
<b>Afrika</b>	<b>230</b>	<b>-17,0</b>	<b>544</b>	<b>-39,0</b>	<b>1,1</b>	<b>2,4</b>
Republik Südafrika	52	-42,9	100	-62,7	0,2	1,9
Sonstige afrikanische Länder	178	-4,3	444	-28,8	0,9	2,5
<b>Asien</b>	<b>1 333</b>	<b>-15,0</b>	<b>3 305</b>	<b>-17,9</b>	<b>6,9</b>	<b>2,5</b>
Arabische Golfstaaten	107	-73,9	421	-39,5	0,9	3,9
Volksrepublik China und Hongkong	366	+22,8	988	+17,9	2,1	2,7
Israel	91	+7,1	124	-55,2	0,3	1,4
Japan	329	+15,8	599	+10,9	1,3	1,8
Südkorea	76	-13,6	118	-67,8	0,2	1,6
Taiwan	50	+25,0	118	-27,6	0,2	2,4
Sonstige asiatische Länder	314	-13,7	937	-18,2	2,0	3,0
<b>Amerika</b>	<b>1 850</b>	<b>-0,1</b>	<b>4 597</b>	<b>-14,4</b>	<b>9,6</b>	<b>2,5</b>
Kanada	157	-4,8	331	-25,1	0,7	2,1
USA	1 402	+2,0	3 427	-16,1	7,2	2,4
Mittelamerika und Karibik	43	-56,1	146	-29,1	0,3	3,4
Brasilien	174	+10,1	513	+8,7	1,1	2,9
Sonstige südamerikanische Länder	74	+29,8	180	+10,4	0,4	2,4
<b>Australien, Neuseeland und Ozeanien</b>	<b>131</b>	<b>-6,4</b>	<b>318</b>	<b>+0,3</b>	<b>0,7</b>	<b>2,4</b>
<b>Ohne Angabe</b>	<b>816</b>	<b>+27,1</b>	<b>1 224</b>	<b>-11,8</b>	<b>2,6</b>	<b>1,5</b>

Anmerkungen siehe Seite 32.

## Noch: 2.4 Leistung der Beherbergungsstätten nach Reisegebieten und Herkunftsländern

Juni 2005

Reisegebiet Herkunftsland (ständiger Wohnsitz)	Ankünfte		Übernachtungen			Mittlere Aufenthalts- dauer <sup>3)</sup>
	aller Gäste	Verän- derung <sup>1)</sup>	aller Gäste	Verän- derung <sup>1)</sup>	Anteil <sup>2)</sup>	
<b>Nordrhein-Westfalen</b>	<b>1 479 678</b>	<b>+5,6</b>	<b>3 374 579</b>	<b>+1,9</b>	<b>100</b>	<b>2,3</b>
<b>Bundesrepublik Deutschland</b>	<b>1 233 282</b>	<b>+5,0</b>	<b>2 870 181</b>	<b>+1,6</b>	<b>85,1</b>	<b>2,3</b>
<b>Ausland</b>	<b>246 396</b>	<b>+9,2</b>	<b>504 398</b>	<b>+4,1</b>	<b>14,9</b>	<b>2,0</b>
<b>Europa</b>	<b>184 541</b>	<b>+7,4</b>	<b>364 737</b>	<b>+2,4</b>	<b>72,3</b>	<b>2,0</b>
EU-Länder	148 159	+7,2	285 628	+1,5	56,6	1,9
Belgien	11 069	+2,3	21 193	-3,4	4,2	1,9
Dänemark	5 871	+2,6	10 001	+0,7	2,0	1,7
Finnland	2 552	-18,5	4 347	-18,1	0,9	1,7
Frankreich	14 007	+5,5	23 243	-	4,6	1,7
Griechenland	1 672	+7,0	3 694	+5,7	0,7	2,2
Vereinigtes Königreich	34 485	+12,0	61 346	+7,7	12,2	1,8
Republik Irland	1 267	+13,6	2 611	-4,2	0,5	2,1
Italien	9 415	-3,9	16 958	-8,1	3,4	1,8
Luxemburg	1 909	+25,9	2 934	+11,9	0,6	1,5
Niederlande	41 030	+8,9	94 774	+2,2	18,8	2,3
Österreich	8 516	+22,1	16 434	+8,6	3,3	1,9
Portugal	1 248	-1,6	2 482	-9,4	0,5	2,0
Schweden	7 462	+9,0	11 076	+5,2	2,2	1,5
Spanien	7 656	-1,2	14 535	-6,4	2,9	1,9
Baltische Staaten	1 302	+9,5	3 038	+15,7	0,6	2,3
Island	349	+24,6	653	-3,3	0,1	1,9
Norwegen	2 324	+11,7	3 898	+6,4	0,8	1,7
Polen	5 391	+1,0	13 537	-2,7	2,7	2,5
Russland	4 162	+13,5	9 459	+9,2	1,9	2,3
Schweiz	9 985	+11,6	17 655	+6,0	3,5	1,8
Tschechische Republik	2 771	+2,9	6 108	-10,5	1,2	2,2
Türkei	3 668	+18,4	7 531	+20,0	1,5	2,1
Ungarn	1 648	-6,5	4 157	+19,4	0,8	2,5
Sonstige europäische Länder	4 782	+5,5	13 073	+9,4	2,6	2,7
<b>Afrika</b>	<b>2 442</b>	<b>-2,3</b>	<b>6 552</b>	<b>-14,2</b>	<b>1,3</b>	<b>2,7</b>
Republik Südafrika	562	-6,2	1 383	-12,6	0,3	2,5
Sonstige afrikanische Länder	1 880	-1,1	5 169	-14,6	1,0	2,7
<b>Asien</b>	<b>22 136</b>	<b>+14,2</b>	<b>51 619</b>	<b>+10,9</b>	<b>10,2</b>	<b>2,3</b>
Arabische Golfstaaten	2 976	+31,0	10 067	+64,2	2,0	3,4
Volksrepublik China und Hongkong	4 451	+10,7	9 496	-4,0	1,9	2,1
Israel	904	-13,6	2 080	-23,7	0,4	2,3
Japan	6 951	+20,0	13 948	+6,0	2,8	2,0
Südkorea	742	-9,3	2 234	+10,8	0,4	3,0
Taiwan	507	-7,3	1 263	+3,4	0,3	2,5
Sonstige asiatische Länder	5 605	+14,7	12 531	+9,7	2,5	2,2
<b>Amerika</b>	<b>22 484</b>	<b>+9,3</b>	<b>53 448</b>	<b>+1,3</b>	<b>10,6</b>	<b>2,4</b>
Kanada	1 654	-16,3	3 971	-22,2	0,8	2,4
USA	17 303	+11,0	39 943	+1,7	7,9	2,3
Mittelamerika und Karibik	1 129	+61,1	2 712	+31,8	0,5	2,4
Brasilien	1 246	+32,0	3 768	+26,3	0,7	3,0
Sonstige südamerikanische Länder	1 152	-15,7	3 054	-8,6	0,6	2,7
<b>Australien, Neuseeland und Ozeanien</b>	<b>1 474</b>	<b>+10,2</b>	<b>3 259</b>	<b>-1,1</b>	<b>0,6</b>	<b>2,2</b>
<b>Ohne Angabe</b>	<b>13 319</b>	<b>+32,8</b>	<b>24 783</b>	<b>+37,6</b>	<b>4,9</b>	<b>1,9</b>

Anmerkungen siehe Seite 32

## 3.1 Leistung der Beherbergungs

Januar bis

Amtliche Schlüsselnummer	Verwaltungsbezirk	Ankünfte			
		aller Gäste	Veränderung <sup>1)</sup>	ausländischer Gäste	Veränderung <sup>1)</sup>
	<b>Kreisfreie Städte</b>				
<b>111 000</b>	<b>Düsseldorf</b>	<b>736 243</b>	<b>+6,7</b>	<b>266 975</b>	<b>+3,7</b>
<b>112 000</b>	<b>Duisburg</b>	<b>80 516</b>	<b>+2,7</b>	<b>13 163</b>	<b>+1,6</b>
<b>113 000</b>	<b>Essen</b>	<b>209 198</b>	<b>+1,5</b>	<b>35 162</b>	<b>-3,6</b>
<b>114 000</b>	<b>Krefeld</b>	<b>52 167</b>	<b>-1,9</b>	<b>12 728</b>	<b>+7,2</b>
<b>116 000</b>	<b>Mönchengladbach</b>	<b>53 436</b>	<b>+2,2</b>	<b>11 057</b>	<b>+3,6</b>
<b>117 000</b>	<b>Mülheim an der Ruhr</b>	<b>40 506</b>	<b>+1,2</b>	<b>4 637</b>	<b>-6,5</b>
<b>119 000</b>	<b>Oberhausen</b>	<b>58 218</b>	<b>+15,3</b>	<b>6 134</b>	<b>-5,5</b>
<b>120 000</b>	<b>Remscheid</b>	<b>30 669</b>	<b>-0,8</b>	<b>7 092</b>	<b>-0,7</b>
<b>122 000</b>	<b>Solingen</b>	<b>30 530</b>	<b>+5,7</b>	<b>4 394</b>	<b>-6,0</b>
<b>124 000</b>	<b>Wuppertal</b>	<b>72 411</b>	<b>-1,4</b>	<b>11 570</b>	<b>-4,8</b>
	<b>Kreis Kleve</b>	<b>179 281</b>	<b>+6,1</b>	<b>32 261</b>	<b>+3,8</b>
154 004	Bedburg-Hau	.	.	.	.
154 008	Emmerich am Rhein, Stadt	5 119	-34,3	1 243	-51,2
154 012	Geldern, Stadt	11 342	+9,9	868	-0,6
154 016	Goch, Stadt	7 919	-14,4	581	-30,8
154 020	Issum	-	-	-	-
154 024	Kalkar, Stadt	48 781	-3,1	21 290	+16,2
154 028	Kerken	7 426	-7,9	430	+43,3
154 032	Kevelaer, Stadt	35 935	+104,7	1 287	-30,8
154 036	Kleve, Stadt	27 540	-1,8	4 283	+5,9
154 040	Kranenburg	.	.	.	.
154 044	Rees, Stadt	5 220	-12,7	553	+17,4
154 048	Rheurdt	4 313	+9,5	152	-13,6
154 052	Straelen, Stadt	9 500	+6,1	705	+2,5
154 056	Uedem	.	.	.	.
154 060	Wachtendonk	.	.	.	.
154 064	Weeze	537	-58,5	16	-78,7
	<b>Kreis Mettmann</b>	<b>217 633</b>	<b>+0,2</b>	<b>47 077</b>	<b>-0,4</b>
158 004	Erkrath, Stadt	10 486	+21,2	2 143	+31,6
158 008	Haan, Stadt	12 733	+22,6	1 790	+20,9
158 012	Heiligenhaus, Stadt	6 709	-0,1	1 291	+2,7
158 016	Hilden, Stadt	31 435	+5,3	5 343	+15,6
158 020	Langenfeld (Rhld.), Stadt	10 838	+3,2	1 178	-1,3
158 024	Mettmann, Stadt	26 672	-5,7	3 126	-27,9
158 026	Monheim am Rhein, Stadt	15 446	+15,5	6 696	+14,8
158 028	Ratingen, Stadt	84 543	-6,8	22 788	-2,7
158 032	Velbert, Stadt	17 952	+2,1	2 659	-22,4
158 036	Wülfrath, Stadt	819	-20,9	63	-16,0
	<b>Rhein-Kreis Neuss</b>	<b>156 707</b>	<b>+4,7</b>	<b>37 061</b>	<b>+7,5</b>
162 004	Dormagen, Stadt	16 793	+13,2	3 993	+19,6
162 008	Grevenbroich, Stadt	7 963	+11,9	2 386	+31,5
162 012	Jüchen	.	.	.	.
162 016	Kaarst, Stadt	19 434	+3,7	3 822	+5,8
162 020	Korschenbroich, Stadt	.	.	.	.
162 022	Meerbusch, Stadt	14 464	+0,4	2 726	-2,5
162 024	Neuss, Stadt	93 592	+3,5	23 567	+4,7
162 028	Rommerskirchen	1 667	-5,1	109	+47,3
	<b>Kreis Viersen</b>	<b>68 856</b>	<b>-2,1</b>	<b>5 435</b>	<b>-8,6</b>
166 004	Brüggen	10 730	+4,8	602	+10,1
166 008	Grefrath	.	.	.	.
166 012	Kempen, Stadt	2 289	-21,6	302	-51,7
166 016	Nettetal, Stadt	30 825	+6,3	1 415	+42,6
166 020	Niederkrüchten	1 260	-39,6	222	-20,1
166 024	Schwalmtal	.	.	.	.
166 028	Tönisvorst, Stadt	2 777	+78,4	56	-68,5
166 032	Viersen, Stadt	5 720	-12,4	745	-17,0
166 036	Willich, Stadt	8 976	-6,0	1 145	-19,8
	<b>Kreis Wesel</b>	<b>129 411</b>	<b>+5,2</b>	<b>14 495</b>	<b>+4,9</b>
170 004	Alpen	.	.	.	.
170 008	Dinslaken, Stadt	7 299	+0,4	680	-9,6
170 012	Hamminkeln, Stadt	6 103	+3,6	243	+25,9
170 016	Hünxe	.	.	.	.

1) Veränderung gegenüber dem Vorjahresmonat in % - 2) mittlere Aufenthaltsdauer (in Tagen) = Übernachtungen / Ankünfte - 3) mittlere Auslastung der

## stätten nach Verwaltungsbezirken

Juni 2005

Übernachtungen				Mittlere Aufenthaltsdauer <sup>2)</sup>		Mittlere Auslastung der angebotenen Betten <sup>3)</sup>	Amtliche Schlüssel- nummer
aller Gäste	Veränderung <sup>1)</sup>	ausländischer Gäste	Veränderung <sup>1)</sup>	aller Gäste	ausländischer Gäste		
<b>1 296 205</b>	<b>+2,6</b>	<b>528 600</b>	<b>-0,2</b>	<b>1,8</b>	<b>2,0</b>	<b>40,0</b>	<b>111 000</b>
160 295	-4,6	30 537	-10,9	2,0	2,3	34,3	112 000
478 483	-1,6	82 838	-4,6	2,3	2,4	38,0	113 000
107 043	-0,3	28 963	+2,0	2,1	2,3	31,6	114 000
98 040	-3,6	23 548	-8,2	1,8	2,1	31,6	116 000
80 289	+6,5	14 093	+10,4	2,0	3,0	31,0	117 000
93 595	+11,0	11 866	-5,4	1,6	1,9	34,5	119 000
49 745	-1,6	11 235	-5,9	1,6	1,6	30,5	120 000
64 029	+1,6	11 819	-10,6	2,1	2,7	27,8	122 000
167 740	-0,7	25 618	-4,4	2,3	2,2	36,5	124 000
<b>357 082</b>	<b>+2,3</b>	<b>59 661</b>	<b>-0,1</b>	<b>2,0</b>	<b>1,8</b>	<b>29,0</b>	<b>154 000</b>
9 470	-35,9	1 854	-57,5	1,8	1,5	17,8	154 004
44 286	+14,9	1 518	+11,6	3,9	1,7	46,9	154 012
16 122	-3,3	1 113	-20,4	2,0	1,9	34,0	154 016
90 263	-4,7	37 071	+12,0	1,9	1,7	31,1	154 024
11 909	-11,5	525	+51,7	1,6	1,2	15,9	154 028
54 975	+61,5	2 394	-26,7	1,5	1,9	24,0	154 032
51 621	-2,4	9 877	-1,1	1,9	2,3	31,4	154 036
10 909	-3,4	1 711	+65,3	2,1	3,1	11,8	154 044
8 727	+1,9	513	-41,2	2,0	3,4	25,2	154 048
18 199	-0,9	1 361	-39,7	1,9	1,9	37,9	154 052
1 977	-34,0	16	-80,2	3,7	1,0	14,6	154 064
<b>414 299</b>	<b>-0,2</b>	<b>103 236</b>	<b>-3,4</b>	<b>1,9</b>	<b>2,2</b>	<b>34,4</b>	<b>158 000</b>
18 683	+9,4	4 448	+4,1	1,8	2,1	26,0	158 004
26 800	-5,4	3 867	+9,7	2,1	2,2	35,3	158 008
11 338	+1,8	2 974	+8,7	1,7	2,3	25,1	158 012
60 240	+1,4	11 434	-0,2	1,9	2,1	40,2	158 016
17 471	-1,3	2 822	-1,8	1,6	2,4	29,8	158 020
56 176	+6,2	5 977	-32,8	2,1	1,9	31,4	158 024
28 970	+12,1	11 713	+5,2	1,9	1,7	32,8	158 026
163 538	-4,9	55 403	-1,6	1,9	2,4	39,3	158 028
29 302	+2,4	4 396	-19,4	1,6	1,7	27,2	158 032
1 781	-18,0	202	-3,3	2,2	3,2	17,9	158 036
<b>310 336</b>	<b>+1,5</b>	<b>83 320</b>	<b>-1,4</b>	<b>2,0</b>	<b>2,2</b>	<b>32,8</b>	<b>162 000</b>
31 951	+16,9	7 821	+12,4	1,9	2,0	26,8	162 004
18 219	+0,6	6 778	+9,0	2,3	2,8	28,2	162 008
37 807	-5,6	9 286	-3,6	1,9	2,4	37,2	162 016
30 750	+12,5	7 379	-0,2	2,1	2,7	28,9	162 022
181 713	-1,0	50 892	-4,7	1,9	2,2	35,5	162 024
4 927	-2,0	259	-10,7	3,0	2,4	28,8	162 028
<b>141 748</b>	<b>-2,5</b>	<b>11 220</b>	<b>-15,5</b>	<b>2,1</b>	<b>2,1</b>	<b>29,3</b>	<b>166 000</b>
22 153	+4,7	1 406	+27,8	2,1	2,3	24,9	166 004
5 007	-13,0	935	-32,6	2,2	3,1	24,0	166 008
62 449	-0,5	2 558	+23,9	2,0	1,8	41,9	166 016
3 497	-32,0	617	-13,0	2,8	2,8	8,2	166 020
4 279	+53,4	129	-73,8	1,5	2,3	23,9	166 024
10 451	-12,9	1 500	-16,9	1,8	2,0	23,1	166 028
22 932	+2,8	2 698	-28,3	2,6	2,4	28,9	166 032
<b>250 062</b>	<b>-7,3</b>	<b>29 547</b>	<b>-2,6</b>	<b>1,9</b>	<b>2,0</b>	<b>17,4</b>	<b>170 000</b>
14 514	-8,9	1 772	-16,2	2,0	2,6	16,1	170 004
10 089	+0,8	434	+7,4	1,7	1,8	17,7	170 008
							170 012
							170 016

angebotenen Betten = (Übernachtungen / angebotene Bettentage) \* 100

Januar bis

Amtliche Schlüsselnummer	Verwaltungsbezirk	Ankünfte			
		aller Gäste	Veränderung <sup>1)</sup>	ausländischer Gäste	Veränderung <sup>1)</sup>
	<b>Noch: Kreis Wesel</b>				
170 020	Kamp-Lintfort, Stadt	4 498	+7,1	905	-4,3
170 024	Moers, Stadt	25 084	-4,9	3 670	-2,3
170 028	Neukirchen-Vluyn, Stadt	4 881	+19,3	644	+215,7
170 032	Rheinberg, Stadt	1 246	-15,4	209	-5,9
170 036	Schermbbeck	16 608	+1,6	3 074	-2,4
170 040	Sonsbeck	3 930	+7,7	151	+73,6
170 044	Voerde (Niederrhein), Stadt	3 368	-0,6	184	-36,1
170 048	Wesel, Stadt	34 746	-7,1	2 734	+14,6
170 052	Xanten, Stadt	19 195	+87,6	1 327	+16,9
<b>100 000</b>	<b>Reg.-Bez. Düsseldorf</b>	<b>2 115 782</b>	<b>+4,1</b>	<b>509 241</b>	<b>+2,4</b>
	<b>Kreisfreie Städte</b>				
<b>313 000</b>	<b>Aachen</b>	<b>161 768</b>	<b>+4,6</b>	<b>40 995</b>	<b>+16,2</b>
<b>314 000</b>	<b>Bonn</b>	<b>305 767</b>	<b>+14,3</b>	<b>46 409</b>	<b>+8,0</b>
<b>315 000</b>	<b>Köln</b>	<b>1 113 753</b>	<b>+14,9</b>	<b>313 835</b>	<b>+14,6</b>
<b>316 000</b>	<b>Leverkusen</b>	<b>60 326</b>	<b>+21,3</b>	<b>16 302</b>	<b>+22,3</b>
<b>354 000</b>	<b>Kreis Aachen</b>	<b>84 997</b>	<b>+4,2</b>	<b>17 796</b>	<b>+15,4</b>
354 004	Alsdorf, Stadt	.	.	.	.
354 008	Baesweiler, Stadt	.	.	.	.
354 012	Eschweiler, Stadt	6 382	+9,1	1 027	+19,3
354 016	Herzogenrath, Stadt	3 686	-23,0	240	+76,5
354 020	Monschau, Stadt	29 782	+6,9	9 461	+28,0
354 024	Roetgen	3 877	+32,8	326	+4,2
354 028	Simmerath	25 676	+2,9	4 578	+5,3
354 032	Stolberg (Rhld.), Stadt	7 692	-5,3	1 666	-7,3
354 036	Würselen, Stadt	4 544	+12,1	393	-12,3
<b>358 000</b>	<b>Kreis Düren</b>	<b>52 617</b>	<b>+1,4</b>	<b>7 953</b>	<b>+7,1</b>
358 004	Aldenhoven	.	.	.	.
358 008	Düren, Stadt	17 620	+14,6	2 764	+20,8
358 012	Heimbach, Stadt	5 776	-2,1	1 115	+9,4
358 016	Hürtgenwald	8 607	-8,2	1 897	-0,3
358 020	Inden	.	.	.	.
358 024	Jülich, Stadt	2 957	-26,5	614	-37,9
358 028	Kreuzau	2 002	-21,0	6	-45,5
358 032	Langerwehe	-	-	-	-
358 036	Linnich, Stadt	.	.	.	.
358 040	Merzenich	-	-	-	-
358 044	Nideggen, Stadt	12 506	+0,8	1 490	+29,1
358 048	Niederzier	394	+16,2	-	-
358 052	Nörvenich	-	-	-	-
358 056	Titz	-	-	-	-
358 060	Vettweiß	.	.	.	.
<b>362 000</b>	<b>Rhein-Erft-Kreis</b>	<b>165 562</b>	<b>+7,2</b>	<b>37 980</b>	<b>+1,3</b>
362 004	Bedburg, Stadt	3 260	+23,6	303	-12,9
362 008	Bergheim, Stadt	6 247	+30,3	571	+5,4
362 012	Brühl, Stadt	36 729	+19,2	9 249	+18,0
362 016	Elsdorf	1 549	+79,1	320	+14,7
362 020	Erftstadt, Stadt	5 866	+6,1	394	-15,5
362 024	Frechen, Stadt	24 030	-10,0	5 395	-1,8
362 028	Hürth, Stadt	57 470	-3,5	18 797	-7,1
362 032	Kerpen, Stadt	10 864	+47,9	1 234	+23,6
362 036	Pulheim, Stadt	9 092	-8,5	1 013	-9,1
362 040	Wesseling, Stadt	10 455	+66,3	704	+240,1
<b>366 000</b>	<b>Kreis Euskirchen</b>	<b>117 155</b>	<b>+2,2</b>	<b>7 501</b>	<b>+1,3</b>
366 004	Bad Münstereifel, Stadt	18 590	-8,9	705	-11,2
366 008	Blankenheim	18 512	+10,1	1 016	-10,2
366 012	Dahlem	14 159	+3,1	195	+4,3
366 016	Euskirchen, Stadt	10 226	+1,5	1 138	+20,6
366 020	Hellenthal	13 715	+0,6	980	+11,7
366 024	Kall	9 795	+7,6	224	+30,2
366 028	Mechernich, Stadt	4 653	+13,3	186	+67,6
366 032	Nettersheim	10 127	-4,1	42	+27,3

Anmerkungen siehe Seite 44.

## stätten nach Verwaltungsbezirken

Juni 2005

Übernachtungen				Mittlere Aufenthaltsdauer <sup>2)</sup>		Mittlere Auslastung der angebotenen Betten <sup>3)</sup>	Amtliche Schlüssel- nummer
aller Gäste	Veränderung <sup>1)</sup>	ausländischer Gäste	Veränderung <sup>1)</sup>	aller Gäste	ausländischer Gäste		
12 480	-0,4	2 844	-2,2	2,8	3,1	26,8	170 020
42 986	-9,7	6 463	-17,5	1,7	1,8	31,1	170 024
9 466	+23,1	1 588	+177,1	1,9	2,5	33,7	170 028
2 234	-6,8	626	+28,5	1,8	3,0	13,0	170 032
31 752	-1,9	5 669	-12,2	1,9	1,8	29,8	170 036
10 667	-1,5	454	+68,1	2,7	3,0	23,3	170 040
7 592	-2,4	333	-58,0	2,3	1,8	22,2	170 044
66 827	-33,3	6 224	+12,3	1,9	2,3	9,5	170 048
37 611	+108,7	2 296	+10,8	2,0	1,7	33,6	170 052
<b>4 068 991</b>	<b>+0,4</b>	<b>1 056 101</b>	<b>-1,9</b>	<b>1,9</b>	<b>2,1</b>	<b>33,1</b>	<b>100 000</b>
<b>362 668</b>	<b>+6,2</b>	<b>84 602</b>	<b>+20,6</b>	<b>2,2</b>	<b>2,1</b>	<b>42,7</b>	<b>313 000</b>
<b>567 189</b>	<b>+10,8</b>	<b>110 416</b>	<b>+7,0</b>	<b>1,9</b>	<b>2,4</b>	<b>39,4</b>	<b>314 000</b>
<b>2 020 719</b>	<b>+13,2</b>	<b>651 842</b>	<b>+11,7</b>	<b>1,8</b>	<b>2,1</b>	<b>43,1</b>	<b>315 000</b>
<b>103 431</b>	<b>+7,4</b>	<b>32 246</b>	<b>+2,6</b>	<b>1,7</b>	<b>2,0</b>	<b>36,8</b>	<b>316 000</b>
<b>218 567</b>	<b>+4,4</b>	<b>40 167</b>	<b>+16,3</b>	<b>2,6</b>	<b>2,3</b>	<b>23,1</b>	<b>354 000</b>
.	.	.	.	.	.	.	354 004
.	.	.	.	.	.	.	354 008
13 613	+15,6	1 986	+16,5	2,1	1,9	28,2	354 012
9 449	+9,3	1 222	+426,7	2,6	5,1	40,9	354 016
71 872	+1,6	19 832	+23,6	2,4	2,1	17,6	354 020
6 321	+27,9	489	-7,6	1,6	1,5	23,6	354 024
88 450	+3,3	11 755	+2,3	3,4	2,6	29,2	354 028
15 162	-4,9	3 850	+7,2	2,0	2,3	22,1	354 032
7 971	+14,8	812	+15,0	1,8	2,1	20,6	354 036
<b>110 338</b>	<b>-3,8</b>	<b>19 728</b>	<b>+0,7</b>	<b>2,1</b>	<b>2,5</b>	<b>17,3</b>	<b>358 000</b>
.	.	.	.	.	.	.	358 004
30 466	+9,9	6 101	+17,1	1,7	2,2	34,1	358 008
13 939	-9,3	2 847	-2,6	2,4	2,6	5,8	358 012
18 842	-3,8	4 497	+6,4	2,2	2,4	26,3	358 016
.	.	.	.	.	.	.	358 020
7 082	-25,9	1 538	-51,1	2,4	2,5	28,1	358 024
4 126	-34,1	13	-75,0	2,1	2,2	22,6	358 028
-	-	-	-	-	-	-	358 032
.	.	.	.	.	.	.	358 036
-	-	-	-	-	-	-	358 040
29 661	-4,7	4 453	+24,2	2,4	3,0	18,1	358 044
1 284	+14,8	-	-	3,3	-	15,1	358 048
-	-	-	-	-	-	-	358 052
-	-	-	-	-	-	-	358 056
.	.	.	.	.	.	.	358 060
<b>348 053</b>	<b>+7,9</b>	<b>79 187</b>	<b>+6,1</b>	<b>2,1</b>	<b>2,1</b>	<b>33,7</b>	<b>362 000</b>
4 881	+24,0	604	-24,2	1,5	2,0	26,8	362 004
14 063	+35,6	2 299	+32,3	2,3	4,0	19,0	362 008
59 759	+8,1	13 440	-5,4	1,6	1,5	21,7	362 012
2 852	+77,7	589	+13,7	1,8	1,8	17,3	362 016
12 327	+5,9	991	-22,5	2,1	2,5	14,7	362 020
49 176	+1,1	11 575	+17,7	2,0	2,1	36,4	362 024
149 444	+4,2	42 802	+2,5	2,6	2,3	62,8	362 028
19 029	+48,7	3 192	+51,6	1,8	2,6	32,1	362 032
18 216	+2,4	1 987	+16,0	2,0	2,0	25,8	362 036
18 306	+7,8	1 708	+152,7	1,8	2,4	29,2	362 040
<b>353 244</b>	<b>+0,2</b>	<b>23 658</b>	<b>-</b>	<b>3,0</b>	<b>3,2</b>	<b>25,7</b>	<b>366 000</b>
51 362	-6,5	2 487	+15,9	2,8	3,5	27,7	366 004
46 880	+14,4	2 355	-3,6	2,5	2,3	24,0	366 008
36 083	+9,8	318	-10,9	2,5	1,6	19,5	366 012
25 451	+5,0	2 640	+15,4	2,5	2,3	39,1	366 016
37 006	-1,9	2 210	+10,6	2,7	2,3	19,6	366 020
24 268	+2,8	480	+19,1	2,5	2,1	28,9	366 024
10 579	+7,8	507	+71,9	2,3	2,7	17,1	366 028
60 029	-11,6	765	+28,6	5,9	18,2	51,2	366 032

Januar bis

Amtliche Schlüsselnummer	Verwaltungsbezirk	Ankünfte			
		aller Gäste	Veränderung <sup>1)</sup>	ausländischer Gäste	Veränderung <sup>1)</sup>
	<b>Noch: Kreis Euskirchen</b>				
366 036	Schleiden, Stadt	15 379	+11,9	2 710	-4,7
366 040	Weilerswist	521	-25,0	66	-23,3
366 044	Zülpich, Stadt	1 478	-17,5	239	+4,8
<b>370 000</b>	<b>Kreis Heinsberg</b>	<b>34 806</b>	<b>+9,2</b>	<b>6 406</b>	<b>+10,8</b>
370 004	Erkelenz, Stadt	6 836	+40,9	1 356	+42,4
370 008	Gangelt	.	.	.	.
370 012	Geilenkirchen, Stadt	4 167	-1,7	1 368	-17,7
370 016	Heinsberg, Stadt	1 898	+4,1	393	+1,8
370 020	Hückelhoven, Stadt	4 386	+25,1	1 081	+0,3
370 024	Selkant	.	.	.	.
370 028	Übach-Palenberg, Stadt	3 553	+34,6	651	+412,6
370 032	Waldfeucht	.	.	.	.
370 036	Wassenberg, Stadt	4 055	-7,4	210	+11,7
370 040	Wegberg, Stadt	8 799	-8,2	1 225	-2,1
<b>374 000</b>	<b>Oberbergischer Kreis</b>	<b>133 441</b>	<b>-15,3</b>	<b>7 751</b>	<b>-4,1</b>
374 004	Bergneustadt, Stadt	5 253	-80,1	28	-93,1
374 008	Engelskirchen	6 413	+1,6	278	+4,5
374 012	Gummersbach, Stadt	23 321	+8,0	3 220	+8,7
374 016	Hückeswagen, Stadt	5 164	-22,0	451	-14,4
374 020	Lindlar	9 420	+5,8	256	+9,9
374 024	Marienheide	10 406	-20,8	765	-4,1
374 028	Morsbach	6 356	+12,7	2	-80,0
374 032	Nümbrecht	23 123	+8,3	731	-9,5
374 036	Radevormwald, Stadt	12 698	-24,4	229	-26,1
374 040	Reichshof	7 724	+11,2	235	+22,4
374 044	Waldbrohl, Stadt	3 628	-1,9	6	+20,0
374 048	Wiehl, Stadt	12 411	-1,1	992	-2,7
374 052	Wipperfürth, Stadt	7 524	-1,2	558	+2,4
<b>378 000</b>	<b>Rhein.-Berg. Kreis</b>	<b>84 699</b>	<b>-1,2</b>	<b>9 317</b>	<b>-9,3</b>
378 004	Bergisch Gladbach, Stadt	40 735	+0,3	5 043	-8,9
378 008	Burscheid, Stadt	4 799	+4,0	2 131	-1,1
378 012	Kürten	2 659	-8,0	53	-39,8
378 016	Leichlingen (Rhld.), Stadt	5 613	-3,9	495	-8,0
378 020	Odenthal	5 398	+10,8	490	-28,6
378 024	Overath, Stadt	3 784	-14,9	327	-11,4
378 028	Rösrath, Stadt	5 917	-17,7	186	-57,2
378 032	Wermelskirchen, Stadt	15 794	+3,2	592	+25,7
<b>382 000</b>	<b>Rhein-Sieg-Kreis</b>	<b>250 497</b>	<b>+6,1</b>	<b>30 740</b>	<b>+15,8</b>
382 004	Alfter	1 641	-14,3	159	+120,8
382 008	Bad Honnef, Stadt	44 524	-0,1	3 254	-10,2
382 012	Bornheim, Stadt	7 845	+6,1	497	-16,2
382 016	Eitorf	.	.	.	.
382 020	Hennef (Sieg), Stadt	22 746	+5,8	1 354	+13,3
382 024	Königswinter, Stadt	64 834	+18,8	9 853	+50,1
382 028	Lohmar, Stadt	7 133	+2,5	688	-19,6
382 032	Meckenheim, Stadt	3 705	-20,9	948	-2,7
382 036	Much	10 158	+27,6	943	+21,5
382 040	Neunkirchen-Seelscheid	.	.	.	.
382 044	Niederkassel, Stadt	8 574	+27,2	1 235	+80,8
382 048	Rheinbach, Stadt	1 939	-35,1	54	-25,0
382 052	Ruppichteroth	.	.	.	.
382 056	Sankt Augustin, Stadt	7 380	-3,6	899	-6,8
382 060	Siegburg, Stadt	15 393	+12,1	2 883	-15,4
382 064	Swisttal	.	.	.	.
382 068	Troisdorf, Stadt	30 527	+18,7	6 989	+29,4
382 072	Wachtberg	6 588	-2,3	472	-0,6
382 076	Windeck	8 314	+5,5	184	+38,3
<b>300 000</b>	<b>Reg.-Bez. Köln</b>	<b>2 565 388</b>	<b>+8,9</b>	<b>542 985</b>	<b>+12,2</b>
	<b>Kreisfreie Städte</b>				
<b>512 000</b>	<b>Bottrop</b>	<b>16 185</b>	<b>+30,7</b>	<b>4 561</b>	<b>+109,0</b>
<b>513 000</b>	<b>Gelsenkirchen</b>	<b>50 530</b>	<b>+29,0</b>	<b>7 901</b>	<b>+6,0</b>
<b>515 000</b>	<b>Münster</b>	<b>226 644</b>	<b>+8,8</b>	<b>20 918</b>	<b>+9,6</b>

Anmerkungen siehe Seite 44.



## stätten nach Verwaltungsbezirken

Juni 2005

Übernachtungen				Mittlere Aufenthaltsdauer <sup>2)</sup>		Mittlere Auslastung der angebotenen Betten <sup>3)</sup>	Amtliche Schlüssel- nummer
aller Gäste	Veränderung <sup>1)</sup>	ausländischer Gäste	Veränderung <sup>1)</sup>	aller Gäste	ausländischer Gäste		
50 162	+7,1	11 188	-9,8	3,3	4,1	19,4	366 036
1 088	-15,2	121	-7,6	2,1	1,8	11,3	366 040
10 336	-17,1	587	-0,2	7,0	2,5	44,3	366 044
<b>73 406</b>	<b>+4,5</b>	<b>17 649</b>	<b>-3,8</b>	<b>2,1</b>	<b>2,8</b>	<b>26,7</b>	<b>370 000</b>
14 017	+28,7	2 933	+16,9	2,1	2,2	36,4	370 004
.	.	.	.	.	.	.	370 008
10 813	-11,2	4 785	-28,5	2,6	3,5	28,5	370 012
3 944	+35,8	979	+31,8	2,1	2,5	22,3	370 016
8 878	+4,0	2 623	-34,6	2,0	2,4	27,9	370 020
.	.	.	.	.	.	.	370 024
7 028	+33,5	1 299	+439,0	2,0	2,0	24,2	370 028
.	.	.	.	.	.	.	370 032
7 368	-12,7	664	+46,3	1,8	3,2	15,3	370 036
18 931	-6,1	4 017	+20,3	2,2	3,3	31,8	370 040
<b>436 076</b>	<b>-6,7</b>	<b>19 738</b>	<b>-10,4</b>	<b>3,3</b>	<b>2,5</b>	<b>33,2</b>	<b>374 000</b>
17 290	-64,5	68	-92,4	3,3	2,4	13,9	374 004
53 190	+15,2	623	+9,3	8,3	2,2	68,8	374 008
49 422	+5,1	8 268	-	2,1	2,6	22,6	374 012
10 060	-22,1	1 104	-44,9	1,9	2,4	11,4	374 016
25 522	+0,6	673	-12,0	2,7	2,6	26,2	374 020
22 415	-18,0	2 117	-13,3	2,2	2,8	23,8	374 024
14 667	+16,9	2	-85,7	2,3	1,0	34,9	374 028
97 114	+3,9	2 018	-13,9	4,2	2,8	54,7	374 032
36 361	-19,4	402	-26,2	2,9	1,8	45,6	374 036
56 432	+0,6	710	+11,3	7,3	3,0	47,2	374 040
11 035	+2,2	22	+29,4	3,0	3,7	33,6	374 044
25 227	-0,9	2 200	-9,7	2,0	2,2	25,1	374 048
17 341	+5,8	1 531	+39,7	2,3	2,7	28,9	374 052
<b>195 225</b>	<b>-6,5</b>	<b>20 857</b>	<b>-8,6</b>	<b>2,3</b>	<b>2,2</b>	<b>29,5</b>	<b>378 000</b>
79 808	-3,7	11 287	-3,9	2,0	2,2	31,4	378 004
9 725	+2,8	4 628	-1,7	2,0	2,2	35,6	378 008
7 410	-30,8	137	-59,1	2,8	2,6	16,8	378 012
40 255	-12,0	1 434	-32,6	7,2	2,9	37,8	378 016
9 141	+16,7	976	-21,4	1,7	2,0	22,3	378 020
8 158	-20,4	694	+1,2	2,2	2,1	19,5	378 024
11 526	-22,3	356	-64,8	1,9	1,9	26,4	378 028
29 202	+7,5	1 345	+38,5	1,8	2,3	28,0	378 032
<b>512 761</b>	<b>-3,2</b>	<b>59 389</b>	<b>+3,8</b>	<b>2,0</b>	<b>1,9</b>	<b>31,6</b>	<b>382 000</b>
3 698	-8,8	458	+161,7	2,3	2,9	19,7	382 004
90 616	-6,2	7 105	-7,6	2,0	2,2	37,9	382 008
21 597	+8,9	1 820	-10,1	2,8	3,7	30,2	382 012
.	.	.	.	.	.	.	382 016
73 072	-12,0	3 040	-20,7	3,2	2,2	35,1	382 020
119 622	-0,8	17 498	+14,6	1,8	1,8	34,5	382 024
11 471	-1,8	1 264	-19,5	1,6	1,8	17,2	382 028
6 595	-26,2	1 797	-10,9	1,8	1,9	21,3	382 032
20 946	+24,6	2 529	+34,6	2,1	2,7	31,0	382 036
.	.	.	.	.	.	.	382 040
14 269	+28,9	2 569	+79,9	1,7	2,1	38,8	382 044
4 662	-29,0	98	-46,2	2,4	1,8	19,1	382 048
.	.	.	.	.	.	.	382 052
13 149	-8,2	1 542	+0,6	1,8	1,7	29,9	382 056
26 073	+14,2	4 889	-18,1	1,7	1,7	25,1	382 060
.	.	.	.	.	.	.	382 064
48 233	+11,8	11 729	+11,6	1,6	1,7	38,1	382 068
12 717	-12,8	994	-18,1	1,9	2,1	25,9	382 072
26 622	+2,5	1 192	+171,5	3,2	6,5	27,5	382 076
<b>5 301 677</b>	<b>+5,8</b>	<b>1 159 479</b>	<b>+9,2</b>	<b>2,1</b>	<b>2,1</b>	<b>35,1</b>	<b>300 000</b>
<b>29 244</b>	<b>+9,6</b>	<b>7 783</b>	<b>+19,8</b>	<b>1,8</b>	<b>1,7</b>	<b>29,6</b>	<b>512 000</b>
<b>129 332</b>	<b>+66,9</b>	<b>17 021</b>	<b>+10,3</b>	<b>2,6</b>	<b>2,2</b>	<b>37,8</b>	<b>513 000</b>
<b>543 679</b>	<b>+0,4</b>	<b>41 363</b>	<b>+15,5</b>	<b>2,4</b>	<b>2,0</b>	<b>40,2</b>	<b>515 000</b>

Januar bis

Amtliche Schlüsselnummer	Verwaltungsbezirk	Ankünfte			
		aller Gäste	Veränderung <sup>1)</sup>	ausländischer Gäste	Veränderung <sup>1)</sup>
<b>554 000</b>	<b>Kreis Borken</b>	<b>130 900</b>	<b>+5,9</b>	<b>13 828</b>	<b>+16,1</b>
554 004	Ahaus, Stadt	13 843	+10,6	2 607	+18,9
554 008	Bocholt, Stadt	14 306	+0,4	1 509	-5,0
554 012	Borken, Stadt	22 322	+3,2	1 074	-5,1
554 016	Gescher, Stadt	.	.	.	.
554 020	Gronau (Westf.), Stadt	12 560	+3,3	2 345	+50,0
554 024	Heek	.	.	.	.
554 028	Heiden	2 430	+14,6	77	-26,7
554 032	Isselburg, Stadt	4 751	+5,1	1 645	+6,1
554 036	Legden	14 367	+11,6	1 002	+22,2
554 040	Raesfeld	4 387	+10,0	116	-42,9
554 044	Reken	7 430	+3,2	165	-48,8
554 048	Rhede, Stadt	2 609	+37,8	432	+170,0
554 052	Schöppingen	1 353	-33,3	184	-25,8
554 056	Stadtlohn, Stadt	2 770	+9,0	50	+8,7
554 060	Südlohn	5 754	-5,4	1 037	+22,3
554 064	Velen	12 181	+17,9	1 135	+73,0
554 068	Vreden, Stadt	4 465	-1,3	338	-3,4
<b>558 000</b>	<b>Kreis Coesfeld</b>	<b>67 938</b>	<b>+6,4</b>	<b>3 533</b>	<b>-3,0</b>
558 004	Ascheberg	8 055	-5,1	443	+1,1
558 008	Billerbeck, Stadt	11 751	+7,3	776	+13,8
558 012	Coesfeld, Stadt	10 519	-8,9	491	-8,7
558 016	Dülmen, Stadt	13 178	+10,5	409	-23,1
558 020	Havixbeck	3 183	+11,9	496	-10,3
558 024	Lüdinghausen, Stadt	3 518	-5,8	223	+32,0
558 028	Nordkirchen	1 031	+43,4	90	+25,0
558 032	Nottuln	8 570	+1,8	168	-67,6
558 036	Olfen, Stadt	840	-2,4	25	-
558 040	Rosendahl	1 230	+68,0	194	+385,0
558 044	Senden	6 063	+67,3	218	+186,8
<b>562 000</b>	<b>Kreis Recklinghausen</b>	<b>129 882</b>	<b>-0,6</b>	<b>13 349</b>	<b>+6,8</b>
562 004	Castrop-Rauxel, Stadt	7 716	-10,3	674	+5,3
562 008	Datteln, Stadt	10 531	+4,9	410	+17,1
562 012	Dorsten, Stadt	12 807	+8,8	1 552	+42,3
562 014	Gladbeck, Stadt	18 496	-3,5	3 480	-4,5
562 016	Haltern am See, Stadt	28 852	-0,5	1 006	+8,5
562 020	Herten, Stadt	7 200	-4,4	620	-23,5
562 024	Marl, Stadt	9 626	+8,5	840	+24,1
562 028	Oer-Erkenschwick, Stadt	11 887	-4,0	527	-27,6
562 032	Recklinghausen, Stadt	20 445	-2,3	3 991	+20,3
562 036	Waltrop, Stadt	2 322	-5,1	249	-21,0
<b>566 000</b>	<b>Kreis Steinfurt</b>	<b>126 628</b>	<b>-6,9</b>	<b>13 914</b>	<b>-7,4</b>
566 004	Altenberge	3 938	-14,5	16	+166,7
566 008	Emsdetten, Stadt	7 126	-10,4	208	-20,6
566 012	Greven, Stadt	8 234	+6,8	524	+0,6
566 016	Hörstel, Stadt	4 239	-59,2	1 061	-41,8
566 020	Hopsten	.	.	.	.
566 024	Horstmar, Stadt	1 168	-12,4	66	-24,1
566 028	Ibbenbüren, Stadt	11 739	+1,9	1 658	+17,1
566 032	Ladbergen	5 921	+13,4	953	+27,2
566 036	Laer	1 094	-5,3	76	+26,7
566 040	Lengerich, Stadt	1 716	-50,7	338	-51,8
566 044	Lienen	2 102	-1,5	222	-22,4
566 048	Lotte	-	-	-	-
566 052	Metelen	1 543	+4,3	42	-16,0
566 056	Mettingen	4 572	-2,6	385	-18,8
566 060	Neuenkirchen	2 860	-	223	+40,3
566 064	Nordwalde	.	.	.	.
566 068	Ochtrup, Stadt	1 672	+3,1	166	+5,7
566 072	Recke	2 297	+25,0	216	+113,9
566 076	Rheine, Stadt	17 092	+4,6	2 274	-6,0
566 080	Saerbeck	5 168	-2,7	336	-49,4
566 084	Steinfurt, Stadt	4 380	+14,1	234	-15,8
566 088	Tecklenburg, Stadt	27 094	-9,4	4 686	+3,9
566 092	Westerkappeln	.	.	.	.
566 096	Wettringen	1 582	+35,7	137	-14,4

Anmerkungen siehe Seite 44.

## stätten nach Verwaltungsbezirken

Juni 2005

Übernachtungen				Mittlere Aufenthaltsdauer <sup>2)</sup>		Mittlere Auslastung der angebotenen Betten <sup>3)</sup>	Amtliche Schlüssel- nummer
aller Gäste	Veränderung <sup>1)</sup>	ausländischer Gäste	Veränderung <sup>1)</sup>	aller Gäste	ausländischer Gäste		
<b>235 205</b>	<b>+4,1</b>	<b>27 131</b>	<b>+13,4</b>	<b>1,8</b>	<b>2,0</b>	<b>25,8</b>	<b>554 000</b>
22 580	+0,5	4 510	+12,9	1,6	1,7	25,1	554 004
25 259	-11,9	3 640	-24,1	1,8	2,4	26,6	554 008
41 675	+5,7	1 915	-6,6	1,9	1,8	33,5	554 012
.	.	.	.	.	.	.	554 016
25 668	+10,4	4 081	+41,9	2,0	1,7	26,7	554 020
.	.	.	.	.	.	.	554 024
7 034	+11,4	180	-11,8	2,9	2,3	35,5	554 028
6 783	+4,6	2 257	+0,7	1,4	1,4	31,2	554 032
26 051	+15,0	2 928	+74,6	1,8	2,9	24,0	554 036
6 033	+4,1	148	-60,3	1,4	1,3	14,7	554 040
13 153	+1,8	285	-60,5	1,8	1,7	22,9	554 044
4 520	+47,9	813	+188,3	1,7	1,9	31,1	554 048
3 323	-13,4	730	+49,3	2,5	4,0	14,3	554 052
5 494	-6,0	95	-21,5	2,0	1,9	23,1	554 056
9 010	-9,4	1 862	+52,2	1,6	1,8	25,2	554 060
18 731	+14,6	2 532	+78,2	1,5	2,2	28,3	554 064
8 666	+5,7	987	-14,5	1,9	2,9	21,2	554 068
<b>135 147</b>	<b>+7,5</b>	<b>9 554</b>	<b>+31,4</b>	<b>2,0</b>	<b>2,7</b>	<b>22,5</b>	<b>558 000</b>
12 950	-8,0	928	+31,3	1,6	2,1	17,7	558 004
32 081	+10,6	3 142	+54,2	2,7	4,0	38,9	558 008
19 273	-5,4	1 263	+34,8	1,8	2,6	29,0	558 012
21 559	+11,4	902	+0,4	1,6	2,2	17,0	558 016
8 335	+9,8	931	+2,1	2,6	1,9	25,2	558 020
6 881	+16,4	1 299	+284,3	2,0	5,8	17,9	558 024
1 256	+23,1	115	+25,0	1,2	1,3	14,8	558 028
17 592	+8,1	295	-72,7	2,1	1,8	27,8	558 032
1 282	-10,8	30	-23,1	1,5	1,2	11,7	558 036
1 855	+42,5	239	+218,7	1,5	1,2	9,1	558 040
12 083	+29,2	410	+166,2	2,0	1,9	15,7	558 044
<b>263 846</b>	<b>+1,1</b>	<b>25 976</b>	<b>-5,8</b>	<b>2,0</b>	<b>1,9</b>	<b>30,1</b>	<b>562 000</b>
14 868	+3,1	1 188	-20,7	1,9	1,8	30,8	562 004
23 693	-3,7	1 065	+13,4	2,2	2,6	46,8	562 008
27 813	+7,9	4 094	+27,9	2,2	2,6	24,9	562 012
38 523	+19,5	5 459	-4,4	2,1	1,6	45,3	562 014
66 202	+9,4	1 850	+9,1	2,3	1,8	27,6	562 016
12 943	-4,4	1 351	-22,8	1,8	2,2	28,2	562 020
17 630	+5,7	1 988	+24,6	1,8	2,4	26,0	562 024
23 819	-5,6	1 147	-34,2	2,0	2,2	31,8	562 028
34 613	-20,8	7 336	-15,7	1,7	1,8	25,3	562 032
3 742	-10,8	498	-33,6	1,6	2,0	24,0	562 036
<b>268 224</b>	<b>-8,1</b>	<b>29 096</b>	<b>-17,8</b>	<b>2,1</b>	<b>2,1</b>	<b>19,7</b>	<b>566 000</b>
6 140	-7,4	57	-39,4	1,6	3,6	33,9	566 004
14 001	-10,8	463	-20,7	2,0	2,2	25,1	566 008
13 290	+1,0	782	-13,6	1,6	1,5	17,6	566 012
9 121	-67,6	1 555	-62,3	2,2	1,5	13,1	566 016
.	.	.	.	.	.	.	566 020
2 764	-4,9	155	+6,2	2,4	2,3	17,2	566 024
20 419	-7,7	2 901	+4,7	1,7	1,7	24,5	566 028
8 043	+15,9	1 195	+27,7	1,4	1,3	7,8	566 032
2 755	-25,3	176	+28,5	2,5	2,3	19,0	566 036
4 005	-51,5	893	-40,4	2,3	2,6	10,9	566 040
7 176	-18,5	1 934	+28,1	3,4	8,7	9,5	566 044
-	-	-	-	-	-	-	566 048
4 882	+16,6	62	-1,6	3,2	1,5	22,5	566 052
8 230	-1,5	787	-26,4	1,8	2,0	14,5	566 056
4 752	-12,6	660	+12,4	1,7	3,0	22,2	566 060
.	.	.	.	.	.	.	566 064
2 271	-16,3	219	-31,6	1,4	1,3	18,0	566 068
4 414	+0,5	554	+99,3	1,9	2,6	17,5	566 072
26 142	+1,9	4 609	-8,2	1,5	2,0	25,7	566 076
11 482	-4,9	521	-52,0	2,2	1,6	32,7	566 080
9 928	-5,2	550	-31,0	2,3	2,4	25,9	566 084
84 632	+8,1	10 085	+5,5	3,1	2,2	20,7	566 088
.	.	.	.	.	.	.	566 092
4 946	-21,1	667	-81,9	3,1	4,9	10,0	566 096

Januar bis

Amtliche Schlüsselnummer	Verwaltungsbezirk	Ankünfte			
		aller Gäste	Veränderung <sup>1)</sup>	ausländischer Gäste	Veränderung <sup>1)</sup>
<b>570 000</b>	<b>Kreis Warendorf</b>	<b>53 032</b>	<b>+0,9</b>	<b>5 418</b>	<b>-5,6</b>
570 004	Ahlen, Stadt	6 177	+1,3	933	-16,5
570 008	Beckum, Stadt	4 171	-19,6	365	+8,3
570 012	Beelen	.	.	.	.
570 016	Drensteinfurt, Stadt	.	.	.	.
570 020	Ennigerloh, Stadt	2 856	+12,1	297	-18,9
570 024	Everswinkel	2 227	+20,3	51	-61,7
570 028	Oelde, Stadt	9 059	+3,7	1 621	-10,0
570 032	Ostbevern	1 140	+20,6	44	+33,3
570 036	Sassenberg, Stadt	2 035	+19,6	68	-1,4
570 040	Sendenhorst, Stadt	2 728	+13,2	323	+2,9
570 044	Telgte, Stadt	3 996	-13,8	296	+7,2
570 048	Wadersloh	2 195	+62,5	115	+202,6
570 052	Warendorf, Stadt	15 251	-3,2	1 159	+3,5
<b>500 000</b>	<b>Reg.-Bez. Münster</b>	<b>801 739</b>	<b>+4,6</b>	<b>83 422</b>	<b>+7,6</b>
<b>711 000</b>	<b>Kreisfreie Stadt Bielefeld</b>	<b>136 799</b>	<b>+8,6</b>	<b>21 475</b>	<b>+15,0</b>
<b>754 000</b>	<b>Kreis Gütersloh</b>	<b>101 790</b>	<b>+5,5</b>	<b>12 643</b>	<b>-9,4</b>
754 004	Borgholzhausen, Stadt	.	.	.	.
754 008	Gütersloh, Stadt	24 198	+6,6	4 606	+11,8
754 012	Halle (Westf.), Stadt	17 774	+33,5	634	-6,5
754 016	Harsewinkel, Stadt	15 938	+1,8	3 141	+5,8
754 020	Herzebrock-Clarholz	1 313	-21,1	223	-25,2
754 024	Langenberg	.	.	.	.
754 028	Rheda-Wiedenbrück, Stadt	17 031	+11,9	1 532	-40,1
754 032	Rietberg, Stadt	3 024	-6,9	132	-58,6
754 036	Schloß Holte-Stukenbrock, Stadt	8 169	+2,6	1 001	+11,7
754 040	Steinhagen	1 567	+16,3	30	-11,8
754 044	Verl	5 404	-6,3	754	-40,4
754 048	Versmold, Stadt	4 006	-9,7	244	-15,6
754 052	Werther (Westf.), Stadt	1 887	-28,5	112	-34,9
<b>758 000</b>	<b>Kreis Herford</b>	<b>54 736</b>	<b>+1,1</b>	<b>5 302</b>	<b>+5,8</b>
758 004	Bünde, Stadt	3 891	+45,9	460	+29,9
758 008	Enger, Stadt	.	.	.	.
758 012	Herford, Stadt	12 210	+0,3	2 097	+7,9
758 016	Hiddenhausen	4 526	+19,3	563	-30,5
758 020	Kirchlengern	.	.	.	.
758 024	Löhne, Stadt	7 022	+1,4	450	+13,6
758 028	Rödinghausen	6 811	-3,0	9	-65,4
758 032	Spenge, Stadt	.	.	.	.
758 036	Vlotho, Stadt	18 756	-6,1	1 642	+11,9
<b>762 000</b>	<b>Kreis Höxter</b>	<b>114 582</b>	<b>-1,5</b>	<b>5 447</b>	<b>+3,3</b>
762 004	Bad Driburg, Stadt	31 782	-6,4	758	+22,9
762 008	Beverungen, Stadt	13 092	-2,5	378	+20,0
762 012	Borgentreich, Stadt	.	.	.	.
762 016	Brakel, Stadt	10 389	-13,9	254	-31,9
762 020	Höxter, Stadt	23 681	+14,2	1 578	+23,0
762 024	Marienmünster, Stadt	2 295	+2,1	313	-31,8
762 028	Nieheim, Stadt	8 802	-1,2	375	-27,2
762 032	Steinheim, Stadt	.	.	.	.
762 036	Warburg, Stadt	18 101	-7,8	742	-13,9
762 040	Willebadessen, Stadt	5 471	+24,5	981	+24,7
<b>766 000</b>	<b>Kreis Lippe</b>	<b>181 086</b>	<b>+1,3</b>	<b>17 176</b>	<b>+14,6</b>
766 004	Augustdorf	.	.	.	.
766 008	Bad Salzuflen, Stadt	52 189	+12,4	6 883	+62,4
766 012	Barntrup, Stadt	.	.	.	.
766 016	Blomberg, Stadt	9 042	+4,7	278	-30,8
766 020	Detmold, Stadt	27 314	-1,3	3 627	+1,4
766 024	Dörentrup	3 729	-20,9	86	x
766 028	Extertal	5 971	-9,6	389	-22,5
766 032	Horn-Bad Meinberg, Stadt	27 545	+11,0	1 840	-4,0

Anmerkungen siehe Seite 44.

## stätten nach Verwaltungsbezirken

Juni 2005

Übernachtungen				Mittlere Aufenthaltsdauer <sup>2)</sup>		Mittlere Auslastung der angebotenen Betten <sup>3)</sup>	Amtliche Schlüssel- nummer
aller Gäste	Veränderung <sup>1)</sup>	ausländischer Gäste	Veränderung <sup>1)</sup>	aller Gäste	ausländischer Gäste		
<b>112 726</b>	<b>+1,8</b>	<b>12 200</b>	<b>-10,4</b>	<b>2,1</b>	<b>2,3</b>	<b>25,8</b>	<b>570 000</b>
11 819	-1,1	1 820	-33,8	1,9	2,0	26,9	570 004
7 769	-3,6	775	+13,1	1,9	2,1	22,7	570 008
.	.	.	.	.	.	.	570 012
.	.	.	.	.	.	.	570 016
6 362	+4,2	513	-25,3	2,2	1,7	39,1	570 020
7 259	+40,7	143	-59,8	3,3	2,8	29,3	570 024
18 514	-2,5	3 560	-14,2	2,0	2,2	25,3	570 028
2 349	+15,8	85	-60,5	2,1	1,9	21,5	570 032
4 537	+1,9	220	-14,4	2,2	3,2	11,6	570 036
5 642	+9,9	1 332	+3,4	2,1	4,1	32,9	570 040
8 069	-5,4	599	+10,5	2,0	2,0	25,8	570 044
4 858	+74,9	156	+246,7	2,2	1,4	24,9	570 048
33 643	-3,6	2 668	+10,9	2,2	2,3	32,3	570 052
<b>1 717 403</b>	<b>+3,4</b>	<b>170 124</b>	<b>+2,8</b>	<b>2,1</b>	<b>2,0</b>	<b>28,7</b>	<b>500 000</b>
<b>245 408</b>	<b>+4,2</b>	<b>45 382</b>	<b>+12,4</b>	<b>1,8</b>	<b>2,1</b>	<b>33,4</b>	<b>711 000</b>
<b>181 908</b>	<b>+3,2</b>	<b>27 515</b>	<b>-10,2</b>	<b>1,8</b>	<b>2,2</b>	<b>27,0</b>	<b>754 000</b>
.	.	.	.	.	.	.	754 004
44 602	+5,4	10 178	+3,5	1,8	2,2	28,5	754 008
30 344	+11,2	1 862	-5,2	1,7	2,9	36,9	754 012
24 209	+1,1	5 638	-3,1	1,5	1,8	33,8	754 016
2 207	-25,1	594	-36,0	1,7	2,7	16,7	754 020
.	.	.	.	.	.	.	754 024
28 512	+17,3	3 743	-20,9	1,7	2,4	33,4	754 028
6 427	-7,8	248	-38,6	2,1	1,9	21,9	754 032
16 557	+9,1	2 298	+11,6	2,0	2,3	20,8	754 036
2 726	+6,9	57	-61,5	1,7	1,9	14,6	754 040
8 948	-8,7	1 300	-48,9	1,7	1,7	28,1	754 044
9 951	-10,3	897	-6,7	2,5	3,7	16,2	754 048
4 712	-13,8	209	-36,3	2,5	1,9	18,4	754 052
<b>196 973</b>	<b>+0,9</b>	<b>11 517</b>	<b>+6,9</b>	<b>3,6</b>	<b>2,2</b>	<b>30,0</b>	<b>758 000</b>
10 324	-17,7	592	-4,8	2,7	1,3	27,1	758 004
.	.	.	.	.	.	.	758 008
21 652	+6,0	4 106	+17,6	1,8	2,0	18,7	758 012
8 692	+20,7	905	-39,5	1,9	1,6	22,8	758 016
.	.	.	.	.	.	.	758 020
39 921	+7,2	1 343	+34,3	5,7	3,0	40,5	758 024
17 307	+4,1	45	-54,1	2,5	5,0	40,5	758 028
.	.	.	.	.	.	.	758 032
95 929	-1,3	4 401	+9,2	5,1	2,7	31,9	758 036
<b>552 430</b>	<b>-3,2</b>	<b>16 648</b>	<b>-9,1</b>	<b>4,8</b>	<b>3,1</b>	<b>39,9</b>	<b>762 000</b>
358 506	-2,9	2 481	+0,9	11,3	3,3	60,0	762 004
30 876	-11,1	581	-5,7	2,4	1,5	21,2	762 008
.	.	.	.	.	.	.	762 012
23 848	-15,7	740	-21,1	2,3	2,9	24,7	762 016
43 332	+8,7	3 528	+13,8	1,8	2,2	25,9	762 020
9 527	-16,1	1 677	-54,2	4,2	5,4	19,3	762 024
29 108	-3,3	2 724	-14,0	3,3	7,3	23,1	762 028
.	.	.	.	.	.	.	762 032
41 831	-6,5	1 996	+0,7	2,3	2,7	30,3	762 036
13 488	+22,9	2 661	+15,4	2,5	2,7	26,6	762 040
<b>787 112</b>	<b>-1,9</b>	<b>50 959</b>	<b>+20,6</b>	<b>4,3</b>	<b>3,0</b>	<b>30,6</b>	<b>766 000</b>
.	.	.	.	.	.	.	766 004
367 243	+0,3	16 331	+69,6	7,0	2,4	47,8	766 008
.	.	.	.	.	.	.	766 012
19 578	-2,4	695	-57,9	2,2	2,5	20,2	766 016
51 386	+1,7	6 018	-1,9	1,9	1,7	31,7	766 020
10 733	-26,1	214	+289,1	2,9	2,5	18,5	766 024
22 694	-0,8	1 467	-6,9	3,8	3,8	8,9	766 028
138 698	-4,3	7 670	+1,7	5,0	4,2	31,8	766 032

Januar bis

Amtliche Schlüsselnummer	Verwaltungsbezirk	Ankünfte			
		aller Gäste	Veränderung <sup>1)</sup>	ausländischer Gäste	Veränderung <sup>1)</sup>
	<b>Noch: Kreis Lippe</b>				
766 036	Kalletal	3 839	+2,6	188	+9,9
766 040	Lage, Stadt	8 711	+10,3	207	+46,8
766 044	Lemgo, Stadt	6 957	-1,8	1 380	+3,8
766 048	Leopoldshöhe	1 105	-10,2	28	-22,2
766 052	Lügde, Stadt	17 688	-2,9	1 109	+12,5
766 056	Oerlinghausen, Stadt	10 555	+5,4	163	-13,3
766 060	Schieder-Schwalenberg, Stadt	5 409	-50,1	805	-42,5
766 064	Schlangen	204	-22,4	18	-40,0
<b>770 000</b>	<b>Kreis Minden-Lübbecke</b>	<b>135 693</b>	<b>+9,1</b>	<b>13 027</b>	<b>+28,6</b>
770 004	Bad Oeynhausen, Stadt	51 212	+10,5	4 675	+84,9
770 008	Espelkamp, Stadt	6 508	+4,7	909	-6,0
770 012	Hille	.	.	.	.
770 016	Hüllhorst	5 912	-15,7	153	-53,4
770 020	Lübbecke, Stadt	.	.	.	.
770 024	Minden, Stadt	27 550	+13,3	3 777	+7,9
770 028	Petershagen, Stadt	7 535	+0,9	229	-28,0
770 032	Porta Westfalica, Stadt	20 474	+32,6	1 766	+63,4
770 036	Preußisch-Oldendorf, Stadt	6 726	+5,8	86	-70,0
770 040	Rahden, Stadt	4 009	-21,7	787	+74,9
770 044	Stemwede	2 307	+4,2	423	+41,9
<b>774 000</b>	<b>Kreis Paderborn</b>	<b>105 002</b>	<b>+5,0</b>	<b>12 897</b>	<b>+13,3</b>
774 004	Altenbeken	.	.	.	.
774 008	Bad Lippspringe, Stadt	21 426	+4,2	1 904	+7,2
774 012	Borchen	4 842	+17,9	392	+335,6
774 016	Büren, Stadt	8 602	-15,4	170	-50,3
774 020	Delbrück, Stadt	6 207	+2,5	352	+26,2
774 024	Hövelhof	4 567	+40,3	512	+108,1
774 028	Lichtenau, Stadt	3 348	-4,3	355	-2,5
774 032	Paderborn, Stadt	44 334	+10,2	7 556	+7,3
774 036	Salzkotten, Stadt	.	.	.	.
774 040	Bad Wünnenberg, Stadt	8 656	-5,9	1 086	+46,0
<b>700 000</b>	<b>Reg.-Bez. Detmold</b>	<b>829 688</b>	<b>+4,2</b>	<b>87 967</b>	<b>+10,8</b>
	<b>Kreisfreie Städte</b>				
<b>911 000</b>	<b>Bochum</b>	<b>124 316</b>	<b>+0,3</b>	<b>14 289</b>	<b>-20,3</b>
<b>913 000</b>	<b>Dortmund</b>	<b>230 299</b>	<b>+6,0</b>	<b>38 817</b>	<b>+7,4</b>
<b>914 000</b>	<b>Hagen</b>	<b>35 363</b>	<b>+9,9</b>	<b>6 504</b>	<b>+10,9</b>
<b>915 000</b>	<b>Hamm</b>	<b>33 402</b>	<b>+5,5</b>	<b>6 535</b>	<b>+29,0</b>
<b>916 000</b>	<b>Herne</b>	<b>11 525</b>	<b>-4,7</b>	<b>614</b>	<b>+8,5</b>
<b>954 000</b>	<b>Ennepe-Ruhr-Kreis</b>	<b>75 743</b>	<b>-1,8</b>	<b>6 760</b>	<b>-6,5</b>
954 004	Breckerfeld, Stadt	5 518	-9,3	94	-31,9
954 008	Ennepetal, Stadt	4 582	+12,9	71	-63,8
954 012	Gevelsberg, Stadt	.	.	.	.
954 016	Hattingen, Stadt	17 342	+2,9	1 984	+26,0
954 020	Herdecke, Stadt	7 629	-2,5	787	-8,5
954 024	Schwelm, Stadt	10 392	+12,6	1 164	-9,1
954 028	Sprockhövel, Stadt	8 471	+5,8	203	-40,3
954 032	Wetter (Ruhr), Stadt	.	.	.	.
954 036	Witten, Stadt	14 046	-6,2	1 875	-12,6
<b>958 000</b>	<b>Hochsauerlandkreis</b>	<b>523 549</b>	<b>+9,3</b>	<b>129 938</b>	<b>+21,8</b>
958 004	Arnsberg, Stadt	24 764	-4,1	5 181	-10,4
958 008	Bestwig	14 050	-4,5	1 547	+4,2
958 012	Brilon, Stadt	20 407	+2,8	4 024	+8,6
958 016	Eslohe (Sauerland)	17 451	+33,7	977	+7,5
958 020	Hallenberg, Stadt	13 385	+5,6	5 222	+8,4
958 024	Marsberg, Stadt	2 208	-15,9	366	-31,1
958 028	Medebach, Stadt	115 219	+18,4	45 323	+29,7
958 032	Meschede, Stadt	31 226	+4,2	4 654	+36,3
958 036	Olsberg, Stadt	25 948	+4,5	4 403	+14,3
958 040	Schmallenberg, Stadt	81 669	+11,8	10 572	+13,5
958 044	Sundern (Sauerland), Stadt	30 379	-0,2	2 307	+38,5
958 048	Winterberg, Stadt	146 843	+9,1	45 362	+25,0

Anmerkungen siehe Seite 44.

## stätten nach Verwaltungsbezirken

Juni 2005

Übernachtungen				Mittlere Aufenthaltsdauer <sup>2)</sup>		Mittlere Auslastung der angebotenen Betten <sup>3)</sup>	Amtliche Schlüssel- nummer
aller Gäste	Veränderung <sup>1)</sup>	ausländischer Gäste	Veränderung <sup>1)</sup>	aller Gäste	ausländischer Gäste		
12 848	+3,3	673	+30,7	3,3	3,6	10,3	766 036
21 700	+4,5	790	+48,5	2,5	3,8	21,2	766 040
13 291	-3,9	2 967	-7,3	1,9	2,2	12,3	766 044
2 678	-9,8	132	+40,4	2,4	4,7	29,8	766 048
58 858	+22,5	8 692	+40,4	3,3	7,8	30,7	766 052
39 835	-7,0	557	-3,8	3,8	3,4	44,2	766 056
24 027	-40,1	2 840	-33,8	4,4	3,5	19,0	766 060
484	-44,7	66	-37,1	2,4	3,7	7,4	766 064
<b>710 529</b>	<b>+6,9</b>	<b>25 300</b>	<b>+15,0</b>	<b>5,2</b>	<b>1,9</b>	<b>47,4</b>	<b>770 000</b>
483 905	+8,4	8 695	+65,1	9,4	1,9	61,9	770 004
11 529	+2,0	2 716	+23,7	1,8	3,0	23,9	770 008
.	.	.	.	.	.	.	770 012
11 188	+2,7	266	-55,8	1,9	1,7	32,9	770 016
.	.	.	.	.	.	.	770 020
39 901	+1,5	5 942	-8,9	1,4	1,6	28,5	770 024
43 898	+2,7	807	-51,2	5,8	3,5	36,7	770 028
36 271	+29,1	3 206	+100,6	1,8	1,8	21,6	770 032
53 220	-1,9	467	-64,6	7,9	5,4	45,0	770 036
8 954	-3,6	1 820	+29,3	2,2	2,3	34,4	770 040
4 604	+5,3	934	+46,2	2,0	2,2	18,0	770 044
<b>349 151</b>	<b>+4,1</b>	<b>32 050</b>	<b>+15,0</b>	<b>3,3</b>	<b>2,5</b>	<b>34,7</b>	<b>774 000</b>
.	.	.	.	.	.	.	774 004
137 515	+3,5	4 330	-2,7	6,4	2,3	50,6	774 008
21 986	+9,1	591	+276,4	4,5	1,5	40,1	774 012
21 314	-5,6	317	-63,3	2,5	1,9	29,1	774 016
10 685	+2,7	844	+78,1	1,7	2,4	25,9	774 020
9 367	+48,3	1 708	+84,8	2,1	3,3	13,9	774 024
9 208	-13,2	1 837	+14,6	2,8	5,2	10,4	774 028
84 214	+12,0	17 560	+12,3	1,9	2,3	36,1	774 032
.	.	.	.	.	.	.	774 036
48 939	-4,9	2 827	+22,6	5,7	2,6	34,4	774 040
<b>3 023 511</b>	<b>+1,5</b>	<b>209 371</b>	<b>+8,9</b>	<b>3,6</b>	<b>2,4</b>	<b>35,5</b>	<b>700 000</b>
<b>226 806</b>	<b>-2,0</b>	<b>31 137</b>	<b>-27,7</b>	<b>1,8</b>	<b>2,2</b>	<b>43,5</b>	<b>911 000</b>
<b>343 965</b>	<b>-2,9</b>	<b>60 739</b>	<b>-9,5</b>	<b>1,5</b>	<b>1,6</b>	<b>35,2</b>	<b>913 000</b>
<b>63 929</b>	<b>+12,1</b>	<b>13 526</b>	<b>+22,1</b>	<b>1,8</b>	<b>2,1</b>	<b>27,7</b>	<b>914 000</b>
<b>54 424</b>	<b>+2,1</b>	<b>9 235</b>	<b>+8,5</b>	<b>1,6</b>	<b>1,4</b>	<b>31,9</b>	<b>915 000</b>
<b>22 595</b>	<b>+5,0</b>	<b>1 840</b>	<b>+75,2</b>	<b>2,0</b>	<b>3,0</b>	<b>26,3</b>	<b>916 000</b>
<b>196 304</b>	<b>-2,9</b>	<b>18 099</b>	<b>-10,7</b>	<b>2,6</b>	<b>2,7</b>	<b>36,3</b>	<b>954 000</b>
12 522	-6,5	384	-15,0	2,3	4,1	27,9	954 004
39 053	+9,4	150	-48,5	8,5	2,1	69,2	954 008
.	.	.	.	.	.	.	954 012
32 511	-6,8	4 296	-26,8	1,9	2,2	34,0	954 016
21 476	-8,9	1 752	-18,2	2,8	2,2	34,8	954 020
22 259	+10,4	2 439	-21,1	2,1	2,1	35,7	954 024
25 236	-2,4	522	-47,4	3,0	2,6	38,6	954 028
.	.	.	.	.	.	.	954 032
29 557	+0,7	7 352	+32,6	2,1	3,9	30,1	954 036
<b>1 751 418</b>	<b>+1,0</b>	<b>441 733</b>	<b>+13,7</b>	<b>3,3</b>	<b>3,4</b>	<b>35,6</b>	<b>958 000</b>
79 320	-12,3	12 378	-23,6	3,2	2,4	30,6	958 004
41 128	-3,1	5 686	-2,0	2,9	3,7	19,7	958 008
86 551	-3,8	15 588	+14,7	4,2	3,9	36,5	958 012
65 746	+11,7	2 786	-4,8	3,8	2,9	35,2	958 016
44 664	+13,0	16 887	+14,6	3,3	3,2	39,3	958 020
4 527	-19,3	849	-36,5	2,1	2,3	14,5	958 024
391 538	-3,2	174 926	+12,5	3,4	3,9	52,3	958 028
94 519	+13,4	17 392	+73,4	3,0	3,7	31,7	958 032
92 732	+6,5	14 986	+16,8	3,6	3,4	30,1	958 036
341 978	+4,1	37 431	+8,8	4,2	3,5	42,7	958 040
71 276	-1,7	5 620	+50,3	2,3	2,4	19,4	958 044
437 439	+1,5	137 204	+17,0	3,0	3,0	32,3	958 048

Januar bis

Amtliche Schlüsselnummer	Verwaltungsbezirk	Ankünfte			
		aller Gäste	Veränderung <sup>1)</sup>	ausländischer Gäste	Veränderung <sup>1)</sup>
<b>962 000</b>	<b>Märkischer Kreis</b>	<b>100 651</b>	<b>+5,5</b>	<b>11 555</b>	<b>-3,1</b>
962 004	Altena, Stadt	7 491	-8,1	335	-11,1
962 008	Balve, Stadt	6 489	-5,3	61	-30,7
962 012	Halver, Stadt	2 006	-6,5	173	-15,6
962 016	Hemer, Stadt	.	.	.	.
962 020	Herscheid	1 391	-4,0	118	-23,9
962 024	Iserlohn, Stadt	20 579	+23,6	2 430	+10,5
962 028	Kierspe, Stadt	603	-19,7	48	+100,0
962 032	Lüdenscheid, Stadt	20 629	+4,6	5 265	-9,5
962 036	Meinerzhagen, Stadt	17 442	-0,7	700	+4,2
962 040	Menden (Sauerland), Stadt	4 517	+2,3	293	+1,0
962 044	Nachrodt-Wiblingwerde	6 602	+19,4	420	+64,7
962 048	Neuenrade, Stadt	4 472	+11,8	1 106	+6,8
962 052	Plettenberg, Stadt	2 912	+13,6	216	-53,3
962 056	Schalksmühle	.	.	.	.
962 060	Werdohl, Stadt	1 806	-4,4	209	+57,1
<b>966 000</b>	<b>Kreis Olpe</b>	<b>110 582</b>	<b>+2,3</b>	<b>7 927</b>	<b>+5,3</b>
966 004	Attendorn, Stadt	21 069	+7,6	2 074	+2,8
966 008	Drolshagen, Stadt	4 798	+10,0	486	-29,7
966 012	Finnentrop	6 189	+8,6	595	+81,4
966 016	Kirchhundem	13 565	-8,1	647	+18,9
966 020	LenneStadt, Stadt	28 740	+3,7	1 687	+18,3
966 024	Olpe, Stadt	29 215	-	1 726	-10,4
966 028	Wenden	7 006	+2,7	712	+19,3
<b>970 000</b>	<b>Kreis Siegen-Wittgenstein</b>	<b>107 926</b>	<b>+4,6</b>	<b>12 913</b>	<b>+6,0</b>
970 004	Bad Berleburg, Stadt	16 733	-15,3	689	+0,6
970 008	Burbach	4 327	+15,0	215	-24,6
970 012	Erndtebrück	.	.	.	.
970 016	Freudenberg, Stadt	7 365	+12,2	1 104	+4,5
970 020	Hilchenbach, Stadt	11 583	+11,5	600	-11,1
970 024	Kreuztal, Stadt	2 408	-4,3	301	+7,9
970 028	Bad Laasphe, Stadt	17 439	+9,8	2 467	-2,6
970 032	Netphen, Stadt	6 751	+13,4	142	-41,1
970 036	Neunkirchen	.	.	.	.
970 040	Siegen, Stadt	32 256	+6,5	6 421	+7,4
970 044	Wilnsdorf	7 475	+7,9	333	+0,6
<b>974 000</b>	<b>Kreis Soest</b>	<b>152 831</b>	<b>+2,6</b>	<b>7 873</b>	<b>+13,6</b>
974 004	Anröchte	.	.	.	.
974 008	Bad Sassendorf	29 363	+7,7	303	+2,7
974 012	Ense	1 014	+2,8	117	+44,4
974 016	Erwitte, Stadt	10 473	+18,7	110	-22,0
974 020	Geseke, Stadt	11 482	+2,4	85	-45,5
974 024	Lippetal	841	+12,1	105	-44,7
974 028	Lippstadt, Stadt	28 180	-5,8	2 609	+20,3
974 032	Möhnesee	24 150	+12,9	499	-8,8
974 036	Rüthen, Stadt	6 611	-15,6	212	+15,2
974 040	Soest, Stadt	18 105	-3,4	1 324	-1,9
974 044	Warstein, Stadt	9 340	+9,5	1 876	+54,8
974 048	Welver	.	.	.	.
974 052	Werl, Stadt	11 323	+2,2	533	+9,0
974 056	Wickede (Ruhr)	1 035	-10,5	46	-17,9
<b>978 000</b>	<b>Kreis Unna</b>	<b>68 358</b>	<b>-1,3</b>	<b>10 728</b>	<b>+8,8</b>
978 004	Bergkamen, Stadt	1 316	+115,0	215	+290,9
978 008	Bönen	.	.	.	.
978 012	Fröndenberg/Ruhr, Stadt	2 089	-31,8	151	-20,1
978 016	Holzwickede	.	.	.	.
978 020	Kamen, Stadt	9 844	-5,8	896	-19,4
978 024	Lünen, Stadt	12 501	+5,1	1 218	-11,2
978 028	Schwerte, Stadt	12 142	+1,5	333	+25,7
978 032	Selm, Stadt	1 215	+11,5	177	-23,7
978 036	Unna, Stadt	12 956	+5,4	2 252	+28,8
978 040	Werne, Stadt	7 512	-9,4	2 012	+18,8
<b>900 000</b>	<b>Reg.-Bez. Arnsberg</b>	<b>1 574 545</b>	<b>+5,1</b>	<b>254 453</b>	<b>+11,6</b>
	<b>Nordrhein-Westfalen</b>	<b>7 887 142</b>	<b>+5,9</b>	<b>1 478 068</b>	<b>+8,2</b>

Anmerkungen siehe Seite 44.



## stätten nach Verwaltungsbezirken

Juni 2005

Übernachtungen				Mittlere Aufenthaltsdauer <sup>2)</sup>		Mittlere Auslastung der angebotenen Betten <sup>3)</sup>	Amtliche Schlüssel- nummer
aller Gäste	Veränderung <sup>1)</sup>	ausländischer Gäste	Veränderung <sup>1)</sup>	aller Gäste	ausländischer Gäste		
<b>211 886</b>	<b>+0,7</b>	<b>25 516</b>	<b>-14,3</b>	<b>2,1</b>	<b>2,2</b>	<b>28,6</b>	<b>962 000</b>
15 329	+2,0	887	+17,5	2,0	2,6	30,7	962 004
11 805	-11,2	105	-51,2	1,8	1,7	20,2	962 008
2 974	-9,5	297	-36,8	1,5	1,7	24,9	962 012
.	.	.	.	.	.	.	962 016
2 683	-7,5	243	-33,1	1,9	2,1	14,9	962 020
35 726	+21,7	4 604	+11,5	1,7	1,9	29,2	962 024
1 515	-37,6	290	+211,8	2,5	6,0	8,1	962 028
38 701	-6,4	12 995	-21,4	1,9	2,5	32,5	962 032
40 003	-	1 502	-11,9	2,3	2,1	28,0	962 036
7 805	-7,3	513	-17,3	1,7	1,8	20,0	962 040
13 018	+18,8	703	+92,6	2,0	1,7	34,2	962 044
7 869	+1,3	1 839	-12,0	1,8	1,7	30,0	962 048
5 370	+11,1	662	-33,5	1,8	3,1	27,8	962 052
.	.	.	.	.	.	.	962 056
3 689	+1,3	367	+35,9	2,0	1,8	15,6	962 060
<b>269 614</b>	<b>-0,4</b>	<b>20 719</b>	<b>-0,4</b>	<b>2,4</b>	<b>2,6</b>	<b>19,0</b>	<b>966 000</b>
47 970	+0,2	5 552	-9,8	2,3	2,7	14,7	966 004
11 803	+0,5	1 291	-33,1	2,5	2,7	10,5	966 008
17 078	+11,9	2 742	+103,1	2,8	4,6	19,1	966 012
35 717	-10,3	1 633	+16,1	2,6	2,5	21,8	966 016
72 896	+3,5	3 840	+22,2	2,5	2,3	27,6	966 020
70 069	-2,8	3 878	-26,4	2,4	2,2	17,4	966 024
14 081	+4,1	1 783	+15,3	2,0	2,5	24,8	966 028
<b>440 806</b>	<b>+1,5</b>	<b>30 455</b>	<b>+7,1</b>	<b>4,1</b>	<b>2,4</b>	<b>38,8</b>	<b>970 000</b>
195 965	-6,2	1 895	-2,2	11,7	2,8	55,0	970 004
12 752	+8,5	724	-25,5	2,9	3,4	40,0	970 008
.	.	.	.	.	.	.	970 012
14 358	+7,6	2 289	+0,4	1,9	2,1	26,5	970 016
56 869	+3,6	2 379	-11,4	4,9	4,0	23,1	970 020
5 057	+9,2	1 395	+86,7	2,1	4,6	26,2	970 024
65 488	+8,0	6 877	+4,5	3,8	2,8	40,2	970 028
14 861	+10,9	502	-35,8	2,2	3,5	29,4	970 032
.	.	.	.	.	.	.	970 036
55 632	+10,8	12 127	+9,0	1,7	1,9	38,2	970 040
16 728	+22,5	985	+3,5	2,2	3,0	30,6	970 044
<b>626 142</b>	<b>-2,3</b>	<b>16 416</b>	<b>+14,3</b>	<b>4,1</b>	<b>2,1</b>	<b>31,5</b>	<b>974 000</b>
.	.	.	.	.	.	.	974 004
238 168	+1,3	548	-1,4	8,1	1,8	51,5	974 008
1 801	-4,0	214	+32,9	1,8	1,8	18,9	974 012
91 451	+12,8	260	-59,6	8,7	2,4	59,8	974 016
21 636	-13,8	127	-66,7	1,9	1,5	15,9	974 020
1 409	+30,2	168	-23,6	1,7	1,6	3,2	974 024
131 607	-14,8	4 910	+24,3	4,7	1,9	43,2	974 028
54 967	-0,8	1 565	-5,3	2,3	3,1	31,4	974 032
14 555	-22,4	826	+67,9	2,2	3,9	3,8	974 036
33 164	-0,7	2 223	+2,3	1,8	1,7	25,8	974 040
19 604	+15,3	4 355	+38,6	2,1	2,3	15,8	974 044
.	.	.	.	.	.	.	974 048
14 975	+2,9	1 009	+39,6	1,3	1,9	31,6	974 052
1 629	-14,9	79	-41,5	1,6	1,7	20,0	974 056
<b>123 311</b>	<b>-1,7</b>	<b>19 667</b>	<b>-0,3</b>	<b>1,8</b>	<b>1,8</b>	<b>26,7</b>	<b>978 000</b>
3 373	+77,4	1 169	+213,4	2,6	5,4	19,2	978 004
.	.	.	.	.	.	.	978 008
3 484	-42,8	410	+18,5	1,7	2,7	17,5	978 012
.	.	.	.	.	.	.	978 016
16 341	-2,9	1 329	-10,0	1,7	1,5	25,6	978 020
25 870	+15,1	3 433	+3,3	2,1	2,8	24,6	978 024
21 890	+1,5	751	+51,4	1,8	2,3	29,8	978 028
1 807	+10,0	273	-26,0	1,5	1,5	14,1	978 032
23 226	+7,5	4 373	+22,1	1,8	1,9	30,8	978 036
13 913	-10,7	3 382	+10,1	1,9	1,7	25,7	978 040
<b>4 331 200</b>	<b>-0,1</b>	<b>689 082</b>	<b>+5,6</b>	<b>2,8</b>	<b>2,7</b>	<b>32,8</b>	<b>900 000</b>
<b>18 442 782</b>	<b>+2,2</b>	<b>3 284 157</b>	<b>+4,3</b>	<b>2,3</b>	<b>2,2</b>	<b>33,5</b>	

## 3.2 Leistung der Beherbergungsstätten

Januar bis

Lfd. Nr.	Gemeindeguppe Betriebsart	Ankünfte			
		aller Gäste	Veränderung <sup>1)</sup>	ausländischer Gäste	Veränderung <sup>1)</sup>
<b>1</b>	<b>Mineral-, Moor-, Sole- und Thermalbäder</b>	<b>413 938</b>	<b>+5,4</b>	<b>60 077</b>	<b>+22,7</b>
2	Hotels	216 175	+7,9	42 951	+26,5
3	Gasthöfe	2 348	-30,0	141	-41,5
4	Pensionen	24 451	-8,1	544	+0,4
5	Hotels garnis	61 788	+2,9	12 740	+13,4
6	Erholungs-, Ferien- und Schulungsheime und Boardinghouses	21 325	-3,1	423	-38,9
7	Ferienhäuser, -wohnungen, -zentren	1 646	+13,8	82	+17,1
8	Hütten, Jugendherbergen u. Ä.	13 530	+1,0	2 181	+21,9
9	Vorsorge- und Reha-Kliniken	66 380	+3,2	102	-
10	Campingplätze	6 295	+439,0	913	+172,5
<b>11</b>	<b>Heilklimatische Kurorte</b>	<b>186 492</b>	<b>+8,5</b>	<b>46 703</b>	<b>+23,6</b>
12	Hotels	74 956	+14,7	30 683	+34,7
13	Gasthöfe	.	.	.	.
14	Pensionen	10 651	+5,0	2 860	+25,2
15	Hotels garnis	14 500	+1,4	617	+25,9
16	Erholungs-, Ferien- und Schulungsheime und Boardinghouses	36 795	+9,4	256	+84,2
17	Ferienhäuser, -wohnungen, -zentren	26 708	-1,6	8 606	+2,3
18	Hütten, Jugendherbergen u. Ä.	10 073	+8,5	103	-80,2
19	Vorsorge- und Reha-Kliniken	.	.	.	.
20	Campingplätze	2 871	+4,0	1 419	-6,5
<b>21</b>	<b>Kneippkurorte</b>	<b>150 681</b>	<b>-0,5</b>	<b>23 107</b>	<b>+6,4</b>
22	Hotels	77 746	+1,8	15 731	+5,9
23	Gasthöfe	.	.	.	.
24	Pensionen	3 580	-1,8	267	-51,5
25	Hotels garnis	1 725	+2,3	137	-58,0
26	Erholungs-, Ferien- und Schulungsheime und Boardinghouses	15 885	-3,6	244	-13,2
27	Ferienhäuser, -wohnungen, -zentren	5 930	-9,7	2 182	+2,9
28	Hütten, Jugendherbergen u. Ä.	20 893	+20,7	660	+50,7
29	Vorsorge- und Reha-Kliniken	.	.	.	.
30	Campingplätze	17 644	-18,1	3 257	+27,9
<b>31</b>	<b>Kneippheilkurorte</b>	<b>134 431</b>	<b>+4,1</b>	<b>14 433</b>	<b>+8,3</b>
32	Hotels	69 652	+6,6	8 948	+7,7
33	Gasthöfe	10 789	+17,9	2 592	+16,3
34	Pensionen	6 637	-9,4	1 013	+9,3
35	Hotels garnis	2 346	-11,8	254	-3,8
36	Erholungs-, Ferien- und Schulungsheime und Boardinghouses	15 342	-	82	-44,2
37	Ferienhäuser, -wohnungen, -zentren	7 538	+15,8	1 288	+11,8
38	Hütten, Jugendherbergen u. Ä.	9 544	-0,8	214	-9,7
39	Vorsorge- und Reha-Kliniken	11 459	-10,7	10	-60,0
40	Campingplätze	1 124	+275,9	32	-
<b>41</b>	<b>Heilbäder zusammen</b>	<b>885 542</b>	<b>+4,8</b>	<b>144 320</b>	<b>+18,5</b>
42	Hotels	438 529	+7,6	98 313	+23,0
43	Gasthöfe	23 423	+3,5	5 518	+17,5
44	Pensionen	45 319	-5,0	4 684	+8,8
45	Hotels garnis	80 359	+2,1	13 748	+11,6
46	Erholungs-, Ferien- und Schulungsheime und Boardinghouses	89 347	+2,1	1 005	-20,2
47	Ferienhäuser, -wohnungen, -zentren	41 822	+0,4	12 158	+3,4
48	Hütten, Jugendherbergen u. Ä.	54 040	+8,9	3 158	+5,9
49	Vorsorge- und Reha-Kliniken	84 769	+0,8	115	-19,0
50	Campingplätze	27 934	+8,4	5 621	+26,8

Anmerkungen siehe Seite 44

## nach Gemeindegruppen und Betriebsarten

Juni 2005

Übernachtungen				Mittlere Aufenthaltsdauer <sup>2)</sup>		Mittlere Auslastung der angebotenen Betten <sup>3)</sup>	Lfd. Nr.
aller Gäste	Veränderung <sup>1)</sup>	ausländischer Gäste	Veränderung <sup>1)</sup>	aller Gäste	ausländischer Gäste		
<b>2 309 761</b>	<b>+1,7</b>	<b>129 827</b>	<b>+24,1</b>	<b>5,6</b>	<b>2,2</b>	<b>49,9</b>	<b>1</b>
455 424	+10,8	89 376	+30,4	2,1	2,1	35,1	2
5 298	-23,3	269	-39,3	2,3	1,9	15,9	3
167 116	-15,4	1 971	-11,3	6,8	3,6	32,6	4
126 430	+3,3	26 485	+16,7	2,0	2,1	34,2	5
55 861	-8,1	2 069	-7,4	2,6	4,9	34,2	6
13 904	-7,7	943	-1,7	8,4	11,5	16,0	7
28 777	+2,4	3 901	+14,0	2,1	1,8	34,1	8
1 443 336	+1,2	2 993	-0,1	21,7	29,3	74,2	9
13 615	+258,1	1 820	+62,8	2,2	2,0	.	10
<b>620 093</b>	<b>+1,5</b>	<b>142 656</b>	<b>+15,6</b>	<b>3,3</b>	<b>3,1</b>	<b>34,9</b>	<b>11</b>
191 015	+9,7	83 898	+21,9	2,5	2,7	36,7	12
.	.	.	.	.	.	.	13
35 307	+6,3	8 265	+28,2	3,3	2,9	32,5	14
36 636	+0,2	1 522	+34,7	2,5	2,5	43,3	15
115 953	+2,0	1 380	+434,9	3,2	5,4	40,5	16
108 048	-9,9	36 480	+0,4	4,0	4,2	28,0	17
17 606	-8,7	119	-88,1	1,7	1,2	26,3	18
.	.	.	.	.	.	.	19
9 322	+16,6	4 683	-1,0	3,2	3,3	.	20
<b>474 700</b>	<b>+0,5</b>	<b>66 738</b>	<b>+6,4</b>	<b>3,2</b>	<b>2,9</b>	<b>26,2</b>	<b>21</b>
165 320	+4,3	39 482	+9,4	2,1	2,5	32,7	22
.	.	.	.	.	.	.	23
10 197	-10,3	787	-69,0	2,8	2,9	18,7	24
3 887	+2,8	441	-52,5	2,3	3,2	24,2	25
58 161	-	2 402	+21,2	3,7	9,8	35,0	26
29 124	-12,2	11 698	-2,8	4,9	5,4	16,8	27
43 965	+23,0	1 335	+99,6	2,1	2,0	31,7	28
.	.	.	.	.	.	.	29
54 698	-1,9	9 090	+27,7	3,1	2,8	.	30
<b>654 793</b>	<b>+0,3</b>	<b>48 690</b>	<b>+8,0</b>	<b>4,9</b>	<b>3,4</b>	<b>43,5</b>	<b>31</b>
194 301	+2,5	29 905	+5,9	2,8	3,3	40,5	32
34 966	+30,9	7 760	+19,3	3,2	3,0	27,3	33
26 764	-10,1	3 252	+5,6	4,0	3,2	23,7	34
4 443	-15,9	637	+18,8	1,9	2,5	13,6	35
43 878	+1,8	465	-27,9	2,9	5,7	39,6	36
34 677	+10,6	6 089	+11,8	4,6	4,7	26,0	37
18 787	-12,8	402	+6,1	2,0	1,9	30,9	38
294 841	-3,2	89	-36,9	25,7	8,9	68,4	39
2 136	+125,3	91	-15,7	1,9	2,8	.	40
<b>4 059 347</b>	<b>+1,3</b>	<b>387 911</b>	<b>+15,5</b>	<b>4,6</b>	<b>2,7</b>	<b>41,8</b>	<b>41</b>
1 006 060	+7,8	242 661	+20,3	2,3	2,5	35,9	42
67 484	+12,5	15 794	+24,3	2,9	2,9	22,2	43
239 384	-11,9	14 275	-0,1	5,3	3,0	30,3	44
171 396	+2,0	29 085	+15,0	2,1	2,1	34,1	45
273 853	-0,7	6 316	+23,4	3,1	6,3	37,7	46
185 753	-6,9	55 210	+0,8	4,4	4,5	23,8	47
109 135	+4,3	5 757	+5,2	2,0	1,8	31,1	48
1 926 511	-	3 129	-9,4	22,7	27,2	74,0	49
79 771	+16,4	15 684	+20,0	2,9	2,8	.	50

Januar bis

Lfd. Nr.	Gemeindeguppe Betriebsart	Ankünfte			
		aller Gäste	Veränderung <sup>1)</sup>	ausländischer Gäste	Veränderung <sup>1)</sup>
<b>51</b>	<b>Luftkurorte</b>	<b>241 534</b>	<b>+3,2</b>	<b>23 339</b>	<b>+16,6</b>
52	Hotels	98 008	+12,5	16 563	+29,6
53	Gasthöfe	11 136	-1,5	1 049	-4,9
54	Pensionen	19 246	+2,0	1 158	-20,4
55	Hotels garnis	2 983	-9,8	863	-9,1
56	Erholungs-, Ferien- und Schulungsheime und Boardinghouses	51 242	-1,0	388	+28,9
57	Ferienhäuser, -wohnungen, -zentren	6 467	+17,3	603	-22,2
58	Hütten, Jugendherbergen u. Ä.	35 971	-11,7	829	-12,2
59	Vorsorge- und Reha-Kliniken	6 834	+1,2	10	+11,1
60	Campingplätze	9 647	+10,4	1 876	+10,8
<b>61</b>	<b>Erholungsorte</b>	<b>372 724</b>	<b>+10,1</b>	<b>31 827</b>	<b>-0,1</b>
62	Hotels	113 255	+0,2	19 106	-4,5
63	Gasthöfe	10 598	-8,7	1 901	-11,7
64	Pensionen	12 145	+17,8	938	+37,3
65	Hotels garnis	10 526	+28,4	2 870	+35,0
66	Erholungs-, Ferien- und Schulungsheime und Boardinghouses	102 500	+3,0	1 959	+49,5
67	Ferienhäuser, -wohnungen, -zentren	12 278	-5,5	886	-18,6
68	Hütten, Jugendherbergen u. Ä.	75 158	+16,1	1 322	-4,8
69	Vorsorge- und Reha-Kliniken	3 320	-11,3	36	+20,0
70	Campingplätze	32 944	+130,5	2 809	-8,5
<b>71</b>	<b>Sonstige Gemeinden</b>	<b>6 387 342</b>	<b>+5,9</b>	<b>1 278 582</b>	<b>+7,2</b>
72	Hotels	3 781 566	+6,7	860 545	+7,7
73	Gasthöfe	75 571	-4,7	7 167	-18,4
74	Pensionen	50 934	+1,7	4 823	+6,8
75	Hotels garnis	1 377 409	+10,1	294 578	+7,0
76	Erholungs-, Ferien- und Schulungsheime und Boardinghouses	561 559	-0,4	24 082	+9,0
77	Ferienhäuser, -wohnungen, -zentren	124 061	+17,5	45 965	+27,7
78	Hütten, Jugendherbergen u. Ä.	314 285	+1,7	33 227	-9,5
79	Vorsorge- und Reha-Kliniken	17 343	+16,7	6	-68,4
80	Campingplätze	84 614	-25,2	8 189	-17,5
<b>81</b>	<b>Nordrhein-Westfalen</b>	<b>7 887 142</b>	<b>+5,9</b>	<b>1 478 068</b>	<b>+8,2</b>
<b>82</b>	<b>Hotels</b>	<b>4 431 358</b>	<b>+6,8</b>	<b>994 527</b>	<b>+9,1</b>
<b>83</b>	<b>Gasthöfe</b>	<b>120 728</b>	<b>-3,3</b>	<b>15 635</b>	<b>-6,6</b>
<b>84</b>	<b>Pensionen</b>	<b>127 644</b>	<b>+0,5</b>	<b>11 603</b>	<b>+5,9</b>
<b>85</b>	<b>Hotels garnis</b>	<b>1 471 277</b>	<b>+9,7</b>	<b>312 059</b>	<b>+7,3</b>
<b>86</b>	<b>Erholungs-, Ferien- und Schulungsheime und Boardinghouses</b>	<b>804 648</b>	<b>+0,2</b>	<b>27 434</b>	<b>+9,9</b>
<b>87</b>	<b>Ferienhäuser, -wohnungen, -zentren</b>	<b>184 628</b>	<b>+11,4</b>	<b>59 612</b>	<b>+20,2</b>
<b>88</b>	<b>Hütten, Jugendherbergen u. Ä.</b>	<b>479 454</b>	<b>+3,3</b>	<b>38 536</b>	<b>-8,3</b>
<b>89</b>	<b>Vorsorge- und Reha-Kliniken</b>	<b>112 266</b>	<b>+2,6</b>	<b>167</b>	<b>-16,5</b>
<b>90</b>	<b>Campingplätze</b>	<b>155 139</b>	<b>-4,2</b>	<b>18 495</b>	<b>-3,3</b>

Anmerkungen siehe Seite 44

## nach Gemeindegruppen und Betriebsarten

Juni 2005

Übernachtungen				Mittlere Aufenthaltsdauer <sup>2)</sup>		Mittlere Auslastung der angebotenen Betten <sup>3)</sup>	Lfd. Nr.
aller Gäste	Veränderung <sup>1)</sup>	ausländischer Gäste	Veränderung <sup>1)</sup>	aller Gäste	ausländischer Gäste		
<b>709 884</b>	<b>+0,3</b>	<b>55 959</b>	<b>+7,4</b>	<b>2,9</b>	<b>2,4</b>	<b>24,7</b>	<b>51</b>
198 818	+9,9	35 991	+24,3	2,0	2,2	26,2	52
26 869	+5,5	2 872	+15,2	2,4	2,7	17,4	53
72 379	-4,3	3 322	-24,8	3,8	2,9	28,4	54
5 598	-5,7	1 604	-14,4	1,9	1,9	16,3	55
146 722	-5,0	2 155	+27,1	2,9	5,6	36,5	56
30 236	-0,4	3 406	-44,7	4,7	5,6	16,6	57
83 912	-11,3	1 563	-27,1	2,3	1,9	31,9	58
124 380	+4,6	323	+9,5	18,2	32,3	65,8	59
20 970	-3,1	4 723	+16,6	2,2	2,5	.	60
<b>920 129</b>	<b>+3,7</b>	<b>83 221</b>	<b>+2,7</b>	<b>2,5</b>	<b>2,6</b>	<b>26,8</b>	<b>61</b>
229 910	-0,8	47 730	+0,7	2,0	2,5	27,4	62
22 930	-3,9	4 129	-12,2	2,2	2,2	16,4	63
43 056	+17,6	3 265	+46,3	3,5	3,5	25,2	64
18 006	+17,8	5 699	+32,8	1,7	2,0	24,3	65
279 512	+2,3	4 825	+31,4	2,7	2,5	40,9	66
40 578	+5,6	5 607	+6,0	3,3	6,3	16,0	67
166 875	+5,8	3 143	+19,5	2,2	2,4	36,9	68
56 863	-15,0	825	+34,1	17,1	22,9	59,0	69
62 399	+44,7	7 998	-21,5	1,9	2,8	.	70
<b>12 753 422</b>	<b>+2,5</b>	<b>2 757 066</b>	<b>+2,9</b>	<b>2,0</b>	<b>2,2</b>	<b>32,6</b>	<b>71</b>
6 525 375	+4,4	1 708 673	+3,7	1,7	2,0	34,5	72
168 163	-8,2	19 324	-26,2	2,2	2,7	16,6	73
157 541	-5,6	15 866	+7,2	3,1	3,3	26,6	74
2 592 526	+5,6	658 390	+0,3	1,9	2,2	35,2	75
1 527 574	-1,3	70 606	+16,6	2,7	2,9	39,6	76
433 326	-3,0	179 102	+8,3	3,5	3,9	40,7	77
676 871	+1,7	70 973	-6,8	2,2	2,1	37,5	78
429 326	+3,7	177	-58,7	24,8	29,5	70,0	79
242 720	-21,0	33 955	+6,3	2,9	4,1	.	80
<b>18 442 782</b>	<b>+2,2</b>	<b>3 284 157</b>	<b>+4,3</b>	<b>2,3</b>	<b>2,2</b>	<b>33,5</b>	<b>81</b>
<b>7 960 163</b>	<b>+4,8</b>	<b>2 035 055</b>	<b>+5,7</b>	<b>1,8</b>	<b>2,0</b>	<b>34,2</b>	<b>82</b>
<b>285 446</b>	<b>-2,4</b>	<b>42 119</b>	<b>-8,6</b>	<b>2,4</b>	<b>2,7</b>	<b>17,7</b>	<b>83</b>
<b>512 360</b>	<b>-7,0</b>	<b>36 728</b>	<b>+2,8</b>	<b>4,0</b>	<b>3,2</b>	<b>28,4</b>	<b>84</b>
<b>2 787 526</b>	<b>+5,4</b>	<b>694 778</b>	<b>+1,0</b>	<b>1,9</b>	<b>2,2</b>	<b>34,9</b>	<b>85</b>
<b>2 227 661</b>	<b>-1,0</b>	<b>83 902</b>	<b>+18,1</b>	<b>2,8</b>	<b>3,1</b>	<b>39,3</b>	<b>86</b>
<b>689 893</b>	<b>-3,5</b>	<b>243 325</b>	<b>+5,1</b>	<b>3,7</b>	<b>4,1</b>	<b>30,3</b>	<b>87</b>
<b>1 036 793</b>	<b>+1,4</b>	<b>81 436</b>	<b>-5,7</b>	<b>2,2</b>	<b>2,1</b>	<b>36,1</b>	<b>88</b>
<b>2 537 080</b>	<b>+0,4</b>	<b>4 454</b>	<b>-7,1</b>	<b>22,6</b>	<b>26,7</b>	<b>72,5</b>	<b>89</b>
<b>405 860</b>	<b>-7,8</b>	<b>62 360</b>	<b>+5,2</b>	<b>2,6</b>	<b>3,4</b>	<b>.</b>	<b>90</b>

## 3.3 Leistung der Beherbergungsstätten

Januar bis

Lfd. Nr.	Reisegebiet Betriebsart	Ankünfte			
		aller Gäste	Veränderung <sup>1)</sup>	ausländischer Gäste	Veränderung <sup>1)</sup>
<b>1</b>	<b>Eifel und Region Aachen</b>	<b>416 537</b>	<b>+3,4</b>	<b>74 245</b>	<b>+13,3</b>
2	Hotels	178 163	+4,3	47 099	+13,5
3	Gasthöfe	3 817	+1,3	406	-11,7
4	Pensionen	4 839	+9,1	972	+0,8
5	Hotels garnis	68 385	+2,4	15 423	+9,0
6	Erholungs-, Ferien- und Schulungsheime und Boardinghouses	62 751	-1,8	523	-30,1
7	Ferienhäuser, -wohnungen, -zentren	12 571	-1,3	1 887	+4,4
8	Hütten, Jugendherbergen u. Ä.	63 398	-0,7	4 013	+33,9
9	Vorsorge- und Reha-Kliniken	6 866	-1,6	127	-8,6
10	Campingplätze	15 747	+62,5	3 795	+36,7
<b>11</b>	<b>Niederrhein</b>	<b>755 180</b>	<b>+3,8</b>	<b>132 606</b>	<b>+4,7</b>
12	Hotels	449 086	+0,8	104 055	+6,4
13	Gasthöfe	.	.	.	.
14	Pensionen	8 392	-0,5	435	-12,1
15	Hotels garnis	104 828	-3,0	20 459	-4,3
16	Erholungs-, Ferien- und Schulungsheime und Boardinghouses	80 001	+2,2	2 616	+54,5
17	Ferienhäuser, -wohnungen, -zentren	1 630	+96,6	23	-60,3
18	Hütten, Jugendherbergen u. Ä.	55 867	+22,8	2 844	+9,6
19	Vorsorge- und Reha-Kliniken	.	.	.	.
20	Campingplätze	43 224	+50,6	1 096	-8,8
<b>21</b>	<b>Münsterland</b>	<b>605 142</b>	<b>+3,6</b>	<b>57 611</b>	<b>+4,0</b>
22	Hotels	352 136	+6,3	39 964	+8,6
23	Gasthöfe	.	.	.	.
24	Pensionen	18 646	+11,3	1 196	-1,6
25	Hotels garnis	66 366	+14,1	8 973	+3,6
26	Erholungs-, Ferien- und Schulungsheime und Boardinghouses	100 105	-0,1	1 069	-19,3
27	Ferienhäuser, -wohnungen, -zentren	6 231	+26,6	509	+34,7
28	Hütten, Jugendherbergen u. Ä.	28 732	-3,2	1 274	-7,5
29	Vorsorge- und Reha-Kliniken	.	.	.	.
30	Campingplätze	18 220	-30,4	3 583	-14,5
<b>31</b>	<b>Teutoburger Wald</b>	<b>829 688</b>	<b>+4,2</b>	<b>87 967</b>	<b>+10,8</b>
32	Hotels	460 500	+4,2	65 862	+6,4
33	Gasthöfe	16 478	-13,6	1 166	-32,8
34	Pensionen	39 060	-	1 176	-12,6
35	Hotels garnis	85 450	+31,7	13 583	+72,3
36	Erholungs-, Ferien- und Schulungsheime und Boardinghouses	76 125	-3,0	956	+55,2
37	Ferienhäuser, -wohnungen, -zentren	10 400	-0,5	1 228	-18,9
38	Hütten, Jugendherbergen u. Ä.	53 144	-2,5	1 180	-33,5
39	Vorsorge- und Reha-Kliniken	58 718	+5,0	29	+16,0
40	Campingplätze	29 813	-6,3	2 787	+6,8
<b>41</b>	<b>Sauerland</b>	<b>887 613</b>	<b>+6,8</b>	<b>157 293</b>	<b>+18,2</b>
42	Hotels	355 342	+9,8	76 568	+20,5
43	Gasthöfe	43 818	-2,8	9 243	+3,6
44	Pensionen	41 121	-1,4	5 383	+16,1
45	Hotels garnis	43 758	+9,3	3 817	+41,8
46	Erholungs-, Ferien- und Schulungsheime und Boardinghouses	136 423	+2,7	1 298	+26,8
47	Ferienhäuser, -wohnungen, -zentren	151 203	+12,3	55 679	+22,5
48	Hütten, Jugendherbergen u. Ä.	73 345	+6,5	1 316	-24,4
49	Vorsorge- und Reha-Kliniken	19 785	-3,0	-	-100,0
50	Campingplätze	22 818	-6,2	3 989	-20,8
<b>51</b>	<b>Siegerland-Wittgenstein</b>	<b>107 926</b>	<b>+4,6</b>	<b>12 913</b>	<b>+6,0</b>
52	Hotels	62 145	+8,8	10 783	+5,4
53	Gasthöfe	5 440	+27,5	363	+45,2
54	Pensionen	3 235	-8,4	227	-36,8
55	Hotels garnis	6 289	+15,8	1 316	+34,4
56	Erholungs-, Ferien- und Schulungsheime und Boardinghouses	17 720	+4,3	132	-35,0
57	Ferienhäuser, -wohnungen, -zentren	.	.	.	.
58	Hütten, Jugendherbergen u. Ä.	2 224	-35,2	5	-92,1
59	Vorsorge- und Reha-Kliniken	.	.	.	.
60	Campingplätze	1 037	+26,9	85	-6,6

Anmerkungen siehe Seite 44

## nach Reisegebieten und Betriebsarten

Juni 2005

Übernachtungen				Mittlere Aufenthaltsdauer <sup>2)</sup>		Mittlere Auslastung der angebotenen Betten <sup>3)</sup>	Lfd. Nr.
aller Gäste	Veränderung <sup>1)</sup>	ausländischer Gäste	Veränderung <sup>1)</sup>	aller Gäste	ausländischer Gäste		
<b>1 044 817</b>	<b>+2,6</b>	<b>168 155</b>	<b>+13,7</b>	<b>2,5</b>	<b>2,3</b>	<b>27,4</b>	<b>1</b>
345 258	+6,7	100 358	+16,4	1,9	2,1	29,3	2
8 651	+1,7	1 240	+39,5	2,3	3,1	12,6	3
14 374	+6,6	2 445	+0,1	3,0	2,5	18,7	4
123 843	+4,8	31 811	+10,9	1,8	2,1	31,7	5
189 115	+1,3	2 443	-2,5	3,0	4,7	37,5	6
44 548	+2,8	9 791	-2,1	3,5	5,2	17,3	7
151 467	-3,7	7 120	+23,0	2,4	1,8	40,4	8
130 174	-7,3	3 558	+1,9	19,0	28,0	62,7	9
37 387	+38,7	9 389	+19,3	2,4	2,5	.	10
<b>1 498 012</b>	<b>-1,3</b>	<b>284 445</b>	<b>-3,4</b>	<b>2,0</b>	<b>2,1</b>	<b>27,3</b>	<b>11</b>
806 988	-3,1	214 928	-1,7	1,8	2,1	30,8	12
.	.	.	.	.	.	.	13
24 337	-4,9	1 232	+0,2	2,9	2,8	32,5	14
216 516	-3,6	49 294	-13,0	2,1	2,4	28,1	15
180 962	+3,2	7 917	+39,0	2,3	3,0	41,8	16
5 881	+118,5	210	+107,9	3,6	9,1	13,4	17
124 650	+19,7	6 066	+1,2	2,2	2,1	41,3	18
.	.	.	.	.	.	.	19
80 725	-13,8	2 560	-5,1	1,9	2,3	.	20
<b>1 294 981</b>	<b>-0,1</b>	<b>119 344</b>	<b>+2,9</b>	<b>2,1</b>	<b>2,1</b>	<b>27,8</b>	<b>21</b>
573 838	+5,3	75 891	+10,8	1,6	1,9	27,4	22
.	.	.	.	.	.	.	23
62 752	+9,7	4 569	+13,0	3,4	3,8	29,4	24
112 005	+10,9	14 968	+6,0	1,7	1,7	31,4	25
343 764	-10,4	5 129	-6,5	3,4	4,8	40,8	26
27 329	+3,0	3 182	-39,8	4,4	6,3	23,6	27
68 287	+14,3	2 955	+8,8	2,4	2,3	38,9	28
.	.	.	.	.	.	.	29
57 128	-13,8	10 256	-15,9	3,1	2,9	.	30
<b>3 023 511</b>	<b>+1,5</b>	<b>209 371</b>	<b>+8,9</b>	<b>3,6</b>	<b>2,4</b>	<b>35,5</b>	<b>31</b>
865 167	+2,0	140 653	+5,1	1,9	2,1	30,4	32
37 429	-14,3	3 022	-33,3	2,3	2,6	13,8	33
188 581	-12,8	4 622	-14,4	4,8	3,9	27,4	34
161 017	+29,8	29 583	+62,7	1,9	2,2	32,6	35
207 078	-1,9	3 896	+67,4	2,7	4,1	33,7	36
51 361	-7,7	8 643	-24,4	4,9	7,0	12,0	37
114 849	-1,8	3 245	-36,7	2,2	2,8	28,9	38
1 298 427	+2,5	624	+22,8	22,1	21,5	72,1	39
99 602	+2,3	15 083	+38,3	3,3	5,4	.	40
<b>2 859 060</b>	<b>+0,1</b>	<b>504 384</b>	<b>+11,3</b>	<b>3,2</b>	<b>3,2</b>	<b>31,5</b>	<b>41</b>
828 999	+7,3	206 799	+13,5	2,3	2,7	33,7	42
113 582	+3,7	24 773	+5,7	2,6	2,7	21,2	43
177 076	-4,3	16 464	+6,7	4,3	3,1	30,6	44
86 567	+1,3	8 560	+57,5	2,0	2,2	31,9	45
416 510	-1,5	7 476	+91,3	3,1	5,8	36,5	46
552 187	-4,4	220 198	+9,0	3,7	4,0	39,9	47
152 467	-1,2	2 179	-30,9	2,1	1,7	25,3	48
461 592	-2,3	-	-100,0	23,3	-	77,7	49
70 080	-8,6	17 935	+1,4	3,1	4,5	.	50
<b>440 806</b>	<b>+1,5</b>	<b>30 455</b>	<b>+7,1</b>	<b>4,1</b>	<b>2,4</b>	<b>38,8</b>	<b>51</b>
112 828	+17,7	22 197	+9,7	1,8	2,1	33,5	52
13 214	+39,7	1 683	+7,6	2,4	4,6	20,2	53
10 671	-17,3	823	-22,7	3,3	3,6	22,7	54
12 825	+8,9	4 671	+18,5	2,0	3,5	31,6	55
47 901	+1,1	644	-40,5	2,7	4,9	36,8	56
.	.	.	.	.	.	.	57
4 578	-28,5	15	-84,8	2,1	3,0	19,6	58
.	.	.	.	.	.	.	59
2 933	+25,6	374	+12,3	2,8	4,4	.	60

Januar bis

Lfd. Nr.	Reisegebiet Betriebsart	Ankünfte			
		aller Gäste	Veränderung <sup>1)</sup>	ausländischer Gäste	Veränderung <sup>1)</sup>
<b>61</b>	<b>Bergisches Land</b>	<b>412 076</b>	<b>-3,3</b>	<b>56 426</b>	<b>+1,4</b>
62	Hotels	216 790	+8,7	44 329	+5,8
63	Gasthöfe	2 219	-19,9	259	-5,5
64	Pensionen	1 094	-18,7	47	-33,8
65	Hotels garnis	58 397	-2,5	8 846	-15,2
66	Erholungs-, Ferien- und Schulungsheime und Boardinghouses	75 799	-14,2	1 805	+51,6
67	Ferienhäuser, -wohnungen, -zentren	1 067	+30,6	207	+10,7
68	Hütten, Jugendherbergen u. Ä.	44 857	+5,2	829	-41,9
69	Vorsorge- und Reha-Kliniken	9 405	+6,8	9	-69,0
70	Campingplätze	2 448	-89,0	95	-28,6
<b>71</b>	<b>Bonn und Rhein-Sieg-Kreis</b>	<b>556 264</b>	<b>+10,5</b>	<b>77 149</b>	<b>+11,0</b>
72	Hotels	327 417	+14,6	52 569	+16,9
73	Gasthöfe	5 773	+3,6	524	+4,4
74	Pensionen	3 228	-21,4	130	-71,0
75	Hotels garnis	99 386	+0,9	16 728	+0,4
76	Erholungs-, Ferien- und Schulungsheime und Boardinghouses	97 030	+7,5	4 411	+24,0
77	Ferienhäuser, -wohnungen, -zentren	.	.	.	.
78	Hütten, Jugendherbergen u. Ä.	20 777	+14,9	2 488	-21,5
79	Vorsorge- und Reha-Kliniken	.	.	.	.
80	Campingplätze	2 478	+149,0	299	+34,7
<b>81</b>	<b>Köln und Region</b>	<b>1 279 315</b>	<b>+13,9</b>	<b>351 815</b>	<b>+13,0</b>
82	Hotels	750 834	+13,9	222 767	+13,8
83	Gasthöfe	4 296	-7,0	637	-15,9
84	Pensionen	.	.	.	.
85	Hotels garnis	397 977	+18,9	92 687	+18,2
86	Erholungs-, Ferien- und Schulungsheime und Boardinghouses	.	.	.	.
87	Ferienhäuser, -wohnungen, -zentren	.	.	.	.
88	Hütten, Jugendherbergen u. Ä.	.	.	.	.
89	Vorsorge- und Reha-Kliniken	-	-	-	-
90	Campingplätze	.	.	.	.
<b>91</b>	<b>Düsseldorf und Kreis Mettmann</b>	<b>953 876</b>	<b>+5,2</b>	<b>314 052</b>	<b>+3,1</b>
92	Hotels	609 091	+4,8	220 112	+4,6
93	Gasthöfe	.	.	.	.
94	Pensionen	.	.	.	.
95	Hotels garnis	300 536	+7,0	89 997	+0,9
96	Erholungs-, Ferien- und Schulungsheime und Boardinghouses	.	.	.	.
97	Ferienhäuser, -wohnungen, -zentren	.	.	.	.
98	Hütten, Jugendherbergen u. Ä.	.	.	.	.
99	Vorsorge- und Reha-Kliniken	-	-	-	-
100	Campingplätze	.	.	.	.
<b>101</b>	<b>Ruhrgebiet</b>	<b>1 083 525</b>	<b>+3,9</b>	<b>155 991</b>	<b>+2,1</b>
102	Hotels	669 854	+2,3	110 419	+3,2
103	Gasthöfe	13 357	+20,5	845	-2,1
104	Pensionen	2 857	+7,5	827	+295,7
105	Hotels garnis	239 905	+7,1	40 230	-0,1
106	Erholungs-, Ferien- und Schulungsheime und Boardinghouses	95 276	+8,1	1 026	+2,7
107	Ferienhäuser, -wohnungen, -zentren	507	-25,9	29	-80,3
108	Hütten, Jugendherbergen u. Ä.	49 666	-6,2	2 301	-21,0
109	Vorsorge- und Reha-Kliniken	6 279	+52,1	-	-
110	Campingplätze	5 824	+55,1	314	-9,0
<b>111</b>	<b>Nordrhein-Westfalen</b>	<b>7 887 142</b>	<b>+5,9</b>	<b>1 478 068</b>	<b>+8,2</b>
<b>112</b>	<b>Hotels</b>	<b>4 431 358</b>	<b>+6,8</b>	<b>994 527</b>	<b>+9,1</b>
<b>113</b>	<b>Gasthöfe</b>	<b>120 728</b>	<b>-3,3</b>	<b>15 635</b>	<b>-6,6</b>
<b>114</b>	<b>Pensionen</b>	<b>127 644</b>	<b>+0,5</b>	<b>11 603</b>	<b>+5,9</b>
<b>115</b>	<b>Hotels garnis</b>	<b>1 471 277</b>	<b>+9,7</b>	<b>312 059</b>	<b>+7,3</b>
<b>116</b>	<b>Erholungs-, Ferien- und Schulungsheime und Boardinghouses</b>	<b>804 648</b>	<b>+0,2</b>	<b>27 434</b>	<b>+9,9</b>
<b>117</b>	<b>Ferienhäuser, -wohnungen, -zentren</b>	<b>184 628</b>	<b>+11,4</b>	<b>59 612</b>	<b>+20,2</b>
<b>118</b>	<b>Hütten, Jugendherbergen u. Ä.</b>	<b>479 454</b>	<b>+3,3</b>	<b>38 536</b>	<b>-8,3</b>
<b>119</b>	<b>Vorsorge- und Reha-Kliniken</b>	<b>112 266</b>	<b>+2,6</b>	<b>167</b>	<b>-16,5</b>
<b>120</b>	<b>Campingplätze</b>	<b>155 139</b>	<b>-4,2</b>	<b>18 495</b>	<b>-3,3</b>

Anmerkungen siehe Seite 44



## nach Reisegebieten und Betriebsarten

Juni 2005

Übernachtungen				Mittlere Aufenthaltsdauer <sup>2)</sup>		Mittlere Auslastung der angebotenen Betten <sup>3)</sup>	Lfd. Nr.
aller Gäste	Veränderung <sup>1)</sup>	ausländischer Gäste	Veränderung <sup>1)</sup>	aller Gäste	ausländischer Gäste		
<b>1 016 246</b>	<b>-3,7</b>	<b>121 513</b>	<b>-5,2</b>	<b>2,5</b>	<b>2,2</b>	<b>32,7</b>	<b>61</b>
391 391	+5,1	90 226	+0,3	1,8	2,0	28,7	62
5 933	-20,3	682	-10,1	2,7	2,6	16,2	63
3 456	-29,1	127	-68,3	3,2	2,7	17,8	64
108 200	-8,6	21 680	-17,3	1,9	2,5	29,4	65
178 628	-14,5	5 487	+12,7	2,4	3,0	32,1	66
3 109	-2,2	880	-33,2	2,9	4,3	16,4	67
100 218	+1,6	1 975	-41,3	2,2	2,4	38,7	68
220 012	+4,3	224	-65,1	23,4	24,9	85,8	69
5 299	-82,4	232	-68,5	2,2	2,4	.	70
<b>1 079 950</b>	<b>+3,7</b>	<b>169 805</b>	<b>+5,8</b>	<b>1,9</b>	<b>2,2</b>	<b>35,3</b>	<b>71</b>
563 461	+8,4	106 912	+11,5	1,7	2,0	34,9	72
13 841	-8,2	987	-32,8	2,4	1,9	13,5	73
7 655	-14,0	429	-60,3	2,4	3,3	35,7	74
193 440	-1,6	39 975	-6,2	1,9	2,4	37,1	75
239 347	-0,1	14 448	+25,8	2,5	3,3	43,4	76
42 968	+2,8	6 394	-14,2	2,1	2,6	40,7	77
6 343	+177,1	660	+54,2	2,6	2,2	.	78
<b>2 368 772</b>	<b>+12,4</b>	<b>731 029</b>	<b>+11,0</b>	<b>1,9</b>	<b>2,1</b>	<b>41,4</b>	<b>81</b>
1 306 704	+14,2	441 999	+12,1	1,7	2,0	42,3	82
10 010	-11,7	1 822	-12,7	2,3	2,9	16,3	83
754 170	+13,4	208 311	+10,5	1,9	2,2	41,8	84
.	.	.	.	.	.	.	85
.	.	.	.	.	.	.	86
.	.	.	.	.	.	.	87
.	.	.	.	.	.	.	88
-	-	-	-	-	-	-	89
.	.	.	.	.	.	.	90
<b>1 710 504</b>	<b>+1,9</b>	<b>631 836</b>	<b>-0,7</b>	<b>1,8</b>	<b>2,0</b>	<b>38,5</b>	<b>91</b>
1 011 465	+1,1	416 115	+1,5	1,7	1,9	40,2	92
.	.	.	.	.	.	.	93
593 941	+3,6	206 342	-3,1	2,0	2,3	35,8	94
.	.	.	.	.	.	.	95
.	.	.	.	.	.	.	96
.	.	.	.	.	.	.	97
.	.	.	.	.	.	.	98
-	-	-	-	-	-	-	99
.	.	.	.	.	.	.	100
<b>2 106 123</b>	<b>+2,4</b>	<b>313 820</b>	<b>-5,6</b>	<b>1,9</b>	<b>2,0</b>	<b>34,5</b>	<b>101</b>
1 154 064	+1,1	218 977	-3,1	1,7	2,0	36,3	102
30 484	+13,6	3 091	-11,3	2,3	3,7	20,9	103
7 509	-42,0	2 323	+202,9	2,6	2,8	24,9	104
425 002	-0,1	79 583	-12,0	1,8	2,0	32,6	105
249 023	+19,6	2 734	-1,8	2,6	2,7	39,8	106
2 102	-24,8	193	-83,7	4,1	6,7	14,6	107
100 876	-9,5	6 164	-14,2	2,0	2,7	32,3	108
122 326	+6,3	-	-	19,5	-	60,6	109
14 737	+26,0	755	-8,6	2,5	2,4	.	110
<b>18 442 782</b>	<b>+2,2</b>	<b>3 284 157</b>	<b>+4,3</b>	<b>2,3</b>	<b>2,2</b>	<b>33,5</b>	<b>111</b>
<b>7 960 163</b>	<b>+4,8</b>	<b>2 035 055</b>	<b>+5,7</b>	<b>1,8</b>	<b>2,0</b>	<b>34,2</b>	<b>112</b>
285 446	-2,4	42 119	-8,6	2,4	2,7	17,7	113
512 360	-7,0	36 728	+2,8	4,0	3,2	28,4	114
2 787 526	+5,4	694 778	+1,0	1,9	2,2	34,9	115
<b>2 227 661</b>	<b>-1,0</b>	<b>83 902</b>	<b>+18,1</b>	<b>2,8</b>	<b>3,1</b>	<b>39,3</b>	<b>116</b>
689 893	-3,5	243 325	+5,1	3,7	4,1	30,3	117
1 036 793	+1,4	81 436	-5,7	2,2	2,1	36,1	118
2 537 080	+0,4	4 454	-7,1	22,6	26,7	72,5	119
405 860	-7,8	62 360	+5,2	2,6	3,4	.	120

### 3.4 Leistung der Beherbergungsstätten nach Reisegebieten und Herkunftsländern

Januar bis Juni 2005

Reisegebiet Herkunftsland (ständiger Wohnsitz)	Ankünfte		Übernachtungen			Mittlere Aufenthalts- dauer <sup>3)</sup>
	aller Gäste	Verän- derung <sup>1)</sup>	aller Gäste	Verän- derung <sup>1)</sup>	Anteil <sup>2)</sup>	
<b>Eifel und Region Aachen</b>	<b>416 537</b>	<b>+3,4</b>	<b>1 044 817</b>	<b>+2,6</b>	<b>100</b>	<b>2,5</b>
<b>Bundesrepublik Deutschland</b>	<b>342 292</b>	<b>+1,5</b>	<b>876 662</b>	<b>+0,7</b>	<b>83,9</b>	<b>2,6</b>
<b>Ausland</b>	<b>74 245</b>	<b>+13,3</b>	<b>168 155</b>	<b>+13,7</b>	<b>16,1</b>	<b>2,3</b>
<b>Europa</b>	<b>63 301</b>	<b>+13,1</b>	<b>134 399</b>	<b>+10,7</b>	<b>79,9</b>	<b>2,1</b>
EU-Länder	54 022	+12,2	114 739	+9,8	68,2	2,1
Belgien	13 725	+11,0	30 724	+0,8	18,3	2,2
Dänemark	1 369	+22,1	1 951	+16,4	1,2	1,4
Finnland	719	+18,8	1 610	+26,7	1,0	2,2
Frankreich	5 567	+9,2	10 373	+15,2	6,2	1,9
Griechenland	608	+21,4	2 012	+47,5	1,2	3,3
Vereinigtes Königreich	8 256	+7,9	17 398	+14,0	10,3	2,1
Republik Irland	220	-3,9	534	-0,7	0,3	2,4
Italien	2 785	+36,5	5 939	+28,6	3,5	2,1
Luxemburg	668	+6,2	1 273	-8,2	0,8	1,9
Niederlande	15 661	+15,1	33 802	+10,4	20,1	2,2
Österreich	1 546	+0,1	3 068	+8,4	1,8	2,0
Portugal	262	+24,2	792	+68,2	0,5	3,0
Schweden	1 444	+1,6	2 439	+0,7	1,5	1,7
Spanien	1 192	+6,7	2 824	+10,0	1,7	2,4
Baltische Staaten	876	+87,2	1 795	+56,8	1,1	2,0
Island	42	+16,7	91	+15,2	0,1	2,2
Norwegen	1 208	+259,5	2 473	+262,1	1,5	2,0
Polen	1 493	+2,1	2 910	+11,8	1,7	1,9
Russland	678	-12,1	1 881	-1,0	1,1	2,8
Schweiz	1 720	+17,4	3 410	+32,4	2,0	2,0
Tschechische Republik	895	+37,1	1 731	+2,2	1,0	1,9
Türkei	666	+27,3	1 127	-10,3	0,7	1,7
Ungarn	597	+36,6	1 205	+12,4	0,7	2,0
Sonstige europäische Länder	1 104	-34,1	3 037	-21,0	1,8	2,8
<b>Afrika</b>	<b>386</b>	<b>+2,7</b>	<b>1 247</b>	<b>+11,2</b>	<b>0,7</b>	<b>3,2</b>
Republik Südafrika	177	-14,1	704	+13,5	0,4	4,0
Sonstige afrikanische Länder	209	+22,9	543	+8,4	0,3	2,6
<b>Asien</b>	<b>3 944</b>	<b>+9,9</b>	<b>12 976</b>	<b>+17,2</b>	<b>7,7</b>	<b>3,3</b>
Arabische Golfstaaten	529	+21,6	3 066	+42,4	1,8	5,8
Volksrepublik China und Hongkong	1 313	+49,9	3 778	+58,1	2,2	2,9
Israel	211	-32,8	803	-39,9	0,5	3,8
Japan	712	-27,5	1 600	-29,6	1,0	2,2
Südkorea	263	+39,2	792	+73,7	0,5	3,0
Taiwan	106	-27,9	389	-38,7	0,2	3,7
Sonstige asiatische Länder	810	+25,4	2 548	+39,4	1,5	3,1
<b>Amerika</b>	<b>4 180</b>	<b>-3,3</b>	<b>12 541</b>	<b>+7,7</b>	<b>7,5</b>	<b>3,0</b>
Kanada	462	+7,2	1 589	+35,1	0,9	3,4
USA	3 213	-7,8	9 333	+3,7	5,6	2,9
Mittelamerika und Karibik	95	+35,7	326	+53,1	0,2	3,4
Brasilien	206	+19,1	705	+16,9	0,4	3,4
Sonstige südamerikanische Länder	204	+25,2	588	-10,5	0,3	2,9
<b>Australien, Neuseeland und Ozeanien</b>	<b>454</b>	<b>+132,8</b>	<b>1 224</b>	<b>+112,9</b>	<b>0,7</b>	<b>2,7</b>
<b>Ohne Angabe</b>	<b>1 980</b>	<b>+81,3</b>	<b>5 768</b>	<b>+170,3</b>	<b>3,4</b>	<b>2,9</b>

1) Veränderung gegenüber dem Vorjahreszeitraum in % – 2) Bei Übernachtungen von Gästen aus der Bundesrepublik Deutschland und dem Ausland: Anteil an allen Übernachtungen im Bundesgebiet; sonst: Anteil an allen Übernachtungen am Ausland zusammen. – 3) mittlere Aufenthaltsdauer in Tagen = Übernachtungen / Ankünfte

### Noch: 3.4 Leistung der Beherbergungsstätten nach Reisegebieten und Herkunftsländern

Januar bis Juni 2005

Reisegebiet Herkunftsland (ständiger Wohnsitz)	Ankünfte		Übernachtungen			Mittlere Aufenthalts- dauer <sup>3)</sup>
	aller Gäste	Verän- derung <sup>1)</sup>	aller Gäste	Verän- derung <sup>1)</sup>	Anteil <sup>2)</sup>	
<b>Niederrhein</b>	<b>755 180</b>	<b>+3,8</b>	<b>1 498 012</b>	<b>-1,3</b>	<b>100</b>	<b>2,0</b>
<b>Bundesrepublik Deutschland</b>	<b>622 574</b>	<b>+3,6</b>	<b>1 213 567</b>	<b>-0,7</b>	<b>81,0</b>	<b>1,9</b>
<b>Ausland</b>	<b>132 606</b>	<b>+4,7</b>	<b>284 445</b>	<b>-3,4</b>	<b>19,0</b>	<b>2,1</b>
<b>Europa</b>	<b>108 264</b>	<b>+4,6</b>	<b>219 197</b>	<b>-2,0</b>	<b>77,1</b>	<b>2,0</b>
EU-Länder	88 924	+4,6	174 119	-3,1	61,2	2,0
Belgien	6 570	+15,0	10 899	-5,6	3,8	1,7
Dänemark	4 175	+4,0	9 554	+11,1	3,4	2,3
Finnland	774	-25,4	1 792	-10,0	0,6	2,3
Frankreich	7 132	-10,3	13 828	-21,9	4,9	1,9
Griechenland	835	+11,6	2 267	+13,5	0,8	2,7
Vereinigtes Königreich	12 451	-9,0	26 981	-17,6	9,5	2,2
Republik Irland	717	+45,7	1 670	+54,3	0,6	2,3
Italien	5 505	+1,0	12 303	-8,8	4,3	2,2
Luxemburg	885	+70,8	1 482	+73,1	0,5	1,7
Niederlande	38 572	+10,5	67 673	+6,5	23,8	1,8
Österreich	4 642	+0,5	11 099	-9,9	3,9	2,4
Portugal	753	+25,9	1 533	+4,7	0,5	2,0
Schweden	2 906	+19,4	5 447	+19,1	1,9	1,9
Spanien	3 007	+5,7	7 591	-1,9	2,7	2,5
Baltische Staaten	559	-13,2	1 167	-32,9	0,4	2,1
Island	41	-48,1	91	-59,4	-	2,2
Norwegen	967	-1,5	1 964	-15,2	0,7	2,0
Polen	2 953	+1,9	7 165	+1,7	2,5	2,4
Russland	1 811	+0,5	6 723	+16,3	2,4	3,7
Schweiz	5 829	+10,4	10 154	-0,6	3,6	1,7
Tschechische Republik	1 636	-6,7	4 124	-12,5	1,4	2,5
Türkei	2 403	-3,4	5 184	-4,0	1,8	2,2
Ungarn	1 064	+56,9	2 539	+50,8	0,9	2,4
Sonstige europäische Länder	2 077	+8,6	5 967	+20,7	2,1	2,9
<b>Afrika</b>	<b>703</b>	<b>-37,3</b>	<b>2 207</b>	<b>-30,6</b>	<b>0,8</b>	<b>3,1</b>
Republik Südafrika	215	-22,4	619	-26,7	0,2	2,9
Sonstige afrikanische Länder	488	-42,2	1 588	-32,0	0,6	3,3
<b>Asien</b>	<b>5 666</b>	<b>-20,1</b>	<b>19 860</b>	<b>-16,2</b>	<b>7,0</b>	<b>3,5</b>
Arabische Golfstaaten	390	+7,1	1 194	-3,5	0,4	3,1
Volksrepublik China und Hongkong	1 301	-17,1	4 947	-33,3	1,7	3,8
Israel	401	+1,3	1 152	-0,7	0,4	2,9
Japan	1 460	-1,7	4 948	-7,9	1,7	3,4
Südkorea	472	-0,8	1 503	+9,6	0,5	3,2
Taiwan	209	-25,6	887	-29,0	0,3	4,2
Sonstige asiatische Länder	1 433	-43,2	5 229	-11,4	1,8	3,6
<b>Amerika</b>	<b>6 849</b>	<b>-7,0</b>	<b>21 469</b>	<b>-23,5</b>	<b>7,5</b>	<b>3,1</b>
Kanada	749	-3,6	2 475	-16,1	0,9	3,3
USA	5 149	-5,8	16 045	-17,5	5,6	3,1
Mittelamerika und Karibik	220	-39,2	760	-61,7	0,3	3,5
Brasilien	382	-18,6	1 134	-54,8	0,4	3,0
Sonstige südamerikanische Länder	349	+19,1	1 055	-9,5	0,4	3,0
<b>Australien, Neuseeland und Ozeanien</b>	<b>575</b>	<b>+36,9</b>	<b>1 383</b>	<b>+4,5</b>	<b>0,5</b>	<b>2,4</b>
<b>Ohne Angabe</b>	<b>10 549</b>	<b>+48,7</b>	<b>20 329</b>	<b>+39,9</b>	<b>7,1</b>	<b>1,9</b>

Anmerkungen siehe Seite 66

### Noch: 3.4 Leistung der Beherbergungsstätten nach Reisegebieten und Herkunftsländern

Januar bis Juni 2005

Reisegebiet Herkunftsland (ständiger Wohnsitz)	Ankünfte		Übernachtungen			Mittlere Aufenthalts- dauer <sup>3)</sup>
	aller Gäste	Verän- derung <sup>1)</sup>	aller Gäste	Verän- derung <sup>1)</sup>	Anteil <sup>2)</sup>	
<b>Münsterland</b>	<b>605 142</b>	<b>+3,6</b>	<b>1 294 981</b>	<b>-0,1</b>	<b>100</b>	<b>2,1</b>
<b>Bundesrepublik Deutschland</b>	<b>547 531</b>	<b>+3,5</b>	<b>1 175 637</b>	<b>-0,4</b>	<b>90,8</b>	<b>2,1</b>
<b>Ausland</b>	<b>57 611</b>	<b>+4,0</b>	<b>119 344</b>	<b>+2,9</b>	<b>9,2</b>	<b>2,1</b>
<b>Europa</b>	<b>48 558</b>	<b>+4,5</b>	<b>98 073</b>	<b>+2,2</b>	<b>82,2</b>	<b>2,0</b>
EU-Länder	38 479	+2,9	72 680	+1,7	60,9	1,9
Belgien	2 842	+11,7	5 992	+27,0	5,0	2,1
Dänemark	4 107	-12,8	5 261	-21,5	4,4	1,3
Finnland	572	-15,0	893	-10,5	0,7	1,6
Frankreich	3 239	+8,4	6 464	+16,4	5,4	2,0
Griechenland	258	-28,9	431	-41,4	0,4	1,7
Vereinigtes Königreich	5 320	+32,2	10 056	+27,1	8,4	1,9
Republik Irland	173	-14,8	336	+0,9	0,3	1,9
Italien	1 662	-1,7	3 206	+5,1	2,7	1,9
Luxemburg	421	-7,7	628	-32,0	0,5	1,5
Niederlande	14 451	+0,4	29 995	-2,0	25,1	2,1
Österreich	1 715	-6,0	3 510	-5,5	2,9	2,0
Portugal	263	-9,3	665	+2,2	0,6	2,5
Schweden	1 795	-14,4	2 471	-16,7	2,1	1,4
Spanien	1 661	+45,1	2 772	+6,0	2,3	1,7
Baltische Staaten	320	-20,8	717	-16,3	0,6	2,2
Island	56	+19,1	84	-11,6	0,1	1,5
Norwegen	994	+11,9	1 555	-8,9	1,3	1,6
Polen	3 076	+21,7	9 171	-10,2	7,7	3,0
Russland	885	+2,1	2 560	-9,2	2,1	2,9
Schweiz	2 162	+16,4	4 422	+36,1	3,7	2,0
Tschechische Republik	733	+16,5	2 213	+46,8	1,9	3,0
Türkei	387	-16,8	801	-28,0	0,7	2,1
Ungarn	457	-24,3	1 500	+2,9	1,3	3,3
Sonstige europäische Länder	1 009	+31,9	2 370	+57,4	2,0	2,3
<b>Afrika</b>	<b>200</b>	<b>+8,1</b>	<b>533</b>	<b>+26,6</b>	<b>0,4</b>	<b>2,7</b>
Republik Südafrika	95	+23,4	206	+10,8	0,2	2,2
Sonstige afrikanische Länder	105	-2,8	327	+39,1	0,3	3,1
<b>Asien</b>	<b>2 077</b>	<b>+9,6</b>	<b>4 744</b>	<b>-8,2</b>	<b>4,0</b>	<b>2,3</b>
Arabische Golfstaaten	481	+100,4	769	+41,6	0,6	1,6
Volksrepublik China und Hongkong	356	-14,8	852	-41,4	0,7	2,4
Israel	145	-17,6	308	-17,4	0,3	2,1
Japan	542	-4,2	1 104	-13,1	0,9	2,0
Südkorea	105	-11,8	241	-41,9	0,2	2,3
Taiwan	74	+117,6	130	+195,5	0,1	1,8
Sonstige asiatische Länder	374	+9,4	1 340	+25,6	1,1	3,6
<b>Amerika</b>	<b>3 350</b>	<b>+4,8</b>	<b>9 064</b>	<b>+12,4</b>	<b>7,6</b>	<b>2,7</b>
Kanada	241	+6,6	614	+19,9	0,5	2,5
USA	2 613	-1,8	6 407	-5,0	5,4	2,5
Mittelamerika und Karibik	96	+77,8	1 051	x	0,9	10,9
Brasilien	235	+35,1	700	+58,4	0,6	3,0
Sonstige südamerikanische Länder	165	+103,7	292	+18,2	0,2	1,8
<b>Australien, Neuseeland und Ozeanien</b>	<b>276</b>	<b>+35,3</b>	<b>586</b>	<b>+24,7</b>	<b>0,5</b>	<b>2,1</b>
<b>Ohne Angabe</b>	<b>3 150</b>	<b>-8,9</b>	<b>6 344</b>	<b>+7,4</b>	<b>5,3</b>	<b>2,0</b>

Anmerkungen siehe Seite 66

### Noch: 3.4 Leistung der Beherbergungsstätten nach Reisegebieten und Herkunftsländern

Januar bis Juni 2005

Reisegebiet Herkunftsland (ständiger Wohnsitz)	Ankünfte		Übernachtungen			Mittlere Aufenthalts- dauer <sup>3)</sup>
	aller Gäste	Verän- derung <sup>1)</sup>	aller Gäste	Verän- derung <sup>1)</sup>	Anteil <sup>2)</sup>	
<b>Teutoburger Wald</b>	<b>829 688</b>	<b>+4,2</b>	<b>3 023 511</b>	<b>+1,5</b>	<b>100</b>	<b>3,6</b>
<b>Bundesrepublik Deutschland</b>	<b>741 721</b>	<b>+3,5</b>	<b>2 814 140</b>	<b>+0,9</b>	<b>93,1</b>	<b>3,8</b>
<b>Ausland</b>	<b>87 967</b>	<b>+10,8</b>	<b>209 371</b>	<b>+8,9</b>	<b>6,9</b>	<b>2,4</b>
<b>Europa</b>	<b>71 663</b>	<b>+8,1</b>	<b>170 844</b>	<b>+6,4</b>	<b>81,6</b>	<b>2,4</b>
EU-Länder	53 264	+7,6	127 946	+7,9	61,1	2,4
Belgien	3 996	+19,2	6 807	+3,1	3,3	1,7
Dänemark	3 145	-5,0	6 873	-6,4	3,3	2,2
Finnland	868	+1,0	1 629	-15,4	0,8	1,9
Frankreich	5 339	-4,4	9 141	-16,2	4,4	1,7
Griechenland	577	-2,4	1 463	-2,7	0,7	2,5
Vereinigtes Königreich	10 006	+10,8	22 573	+15,3	10,8	2,3
Republik Irland	469	-10,7	1 001	-11,1	0,5	2,1
Italien	3 849	+9,8	7 839	+3,5	3,7	2,0
Luxemburg	399	+4,7	982	+16,8	0,5	2,5
Niederlande	16 243	+15,6	51 855	+19,2	24,8	3,2
Österreich	3 078	+1,2	6 246	-15,2	3,0	2,0
Portugal	699	-1,8	1 918	+0,6	0,9	2,7
Schweden	2 185	-17,5	3 933	-3,5	1,9	1,8
Spanien	2 411	+25,4	5 686	+30,4	2,7	2,4
Baltische Staaten	909	+58,4	2 169	+22,7	1,0	2,4
Island	48	-36,0	113	-26,1	0,1	2,4
Norwegen	782	-9,7	1 512	-9,0	0,7	1,9
Polen	4 231	-0,2	11 996	-7,3	5,7	2,8
Russland	2 933	+7,1	6 072	+14,4	2,9	2,1
Schweiz	3 338	+14,0	6 194	+15,9	3,0	1,9
Tschechische Republik	2 109	+29,2	4 110	+5,4	2,0	1,9
Türkei	1 083	+39,0	2 679	+41,8	1,3	2,5
Ungarn	858	-13,9	2 435	-16,4	1,2	2,8
Sonstige europäische Länder	2 108	+8,3	5 618	-8,1	2,7	2,7
<b>Afrika</b>	<b>565</b>	<b>+35,8</b>	<b>1 797</b>	<b>+53,7</b>	<b>0,9</b>	<b>3,2</b>
Republik Südafrika	250	+19,6	644	+7,5	0,3	2,6
Sonstige afrikanische Länder	315	+52,2	1 153	+102,3	0,6	3,7
<b>Asien</b>	<b>4 943</b>	<b>+13,0</b>	<b>13 319</b>	<b>+10,7</b>	<b>6,4</b>	<b>2,7</b>
Arabische Golfstaaten	297	+20,7	875	+46,1	0,4	2,9
Volksrepublik China und Hongkong	1 166	+16,4	3 591	+6,2	1,7	3,1
Israel	374	+75,6	1 155	+66,4	0,6	3,1
Japan	1 300	+30,1	3 436	+19,1	1,6	2,6
Südkorea	468	-13,8	991	-11,7	0,5	2,1
Taiwan	223	-5,5	613	+2,5	0,3	2,7
Sonstige asiatische Länder	1 115	-1,9	2 658	-3,5	1,3	2,4
<b>Amerika</b>	<b>4 697</b>	<b>+15,5</b>	<b>12 067</b>	<b>+6,7</b>	<b>5,8</b>	<b>2,6</b>
Kanada	390	-19,1	1 080	-20,0	0,5	2,8
USA	3 772	+21,6	9 006	+11,6	4,3	2,4
Mittelamerika und Karibik	133	-7,6	418	-38,3	0,2	3,1
Brasilien	234	+30,0	1 126	+54,7	0,5	4,8
Sonstige südamerikanische Länder	168	+6,3	437	-10,3	0,2	2,6
<b>Australien, Neuseeland und Ozeanien</b>	<b>351</b>	<b>+9,3</b>	<b>719</b>	<b>-2,2</b>	<b>0,3</b>	<b>2,0</b>
<b>Ohne Angabe</b>	<b>5 748</b>	<b>+46,1</b>	<b>10 625</b>	<b>+66,8</b>	<b>5,1</b>	<b>1,8</b>

Anmerkungen siehe Seite 66

### Noch: 3.4 Leistung der Beherbergungsstätten nach Reisegebieten und Herkunftsländern

Januar bis Juni 2005

Reisegebiet Herkunftsland (ständiger Wohnsitz)	Ankünfte		Übernachtungen			Mittlere Aufenthalts- dauer <sup>3)</sup>
	aller Gäste	Verän- derung <sup>1)</sup>	aller Gäste	Verän- derung <sup>1)</sup>	Anteil <sup>2)</sup>	
<b>Sauerland</b>	<b>887 613</b>	<b>+6,8</b>	<b>2 859 060</b>	<b>+0,1</b>	<b>100</b>	<b>3,2</b>
<b>Bundesrepublik Deutschland</b>	<b>730 320</b>	<b>+4,6</b>	<b>2 354 676</b>	<b>-2,0</b>	<b>82,4</b>	<b>3,2</b>
<b>Ausland</b>	<b>157 293</b>	<b>+18,2</b>	<b>504 384</b>	<b>+11,3</b>	<b>17,6</b>	<b>3,2</b>
<b>Europa</b>	<b>150 916</b>	<b>+18,8</b>	<b>490 166</b>	<b>+11,8</b>	<b>97,2</b>	<b>3,2</b>
EU-Länder	144 889	+19,8	468 383	+13,1	92,9	3,2
Belgien	10 322	+10,4	33 908	+12,3	6,7	3,3
Dänemark	804	-23,1	1 761	-35,2	0,3	2,2
Finnland	293	-26,4	589	-16,6	0,1	2,0
Frankreich	1 978	+20,7	3 915	+13,8	0,8	2,0
Griechenland	130	-7,8	316	-8,1	0,1	2,4
Vereinigtes Königreich	1 876	+4,0	4 281	+4,4	0,8	2,3
Republik Irland	139	+20,9	306	+50,0	0,1	2,2
Italien	1 325	-2,9	3 177	+7,7	0,6	2,4
Luxemburg	332	+39,5	702	+15,3	0,1	2,1
Niederlande	123 708	+21,6	409 360	+13,1	81,2	3,3
Österreich	2 061	+35,1	6 040	+76,1	1,2	2,9
Portugal	250	+30,2	668	+43,0	0,1	2,7
Schweden	775	-4,2	1 258	-11,2	0,2	1,6
Spanien	896	+36,8	2 102	+30,0	0,4	2,3
Baltische Staaten	141	-35,9	310	-36,1	0,1	2,2
Island	70	+55,6	291	+191,0	0,1	4,2
Norwegen	361	+40,5	659	+16,8	0,1	1,8
Polen	1 643	+12,5	10 243	+18,2	2,0	6,2
Russland	483	+52,8	1 098	+11,4	0,2	2,3
Schweiz	1 255	-6,8	3 424	-0,3	0,7	2,7
Tschechische Republik	1 074	-20,7	2 652	-60,7	0,5	2,5
Türkei	185	+5,7	440	-31,8	0,1	2,4
Ungarn	305	+38,0	1 200	+46,9	0,2	3,9
Sonstige europäische Länder	510	-17,1	1 466	-7,7	0,3	2,9
<b>Afrika</b>	<b>126</b>	<b>+37,0</b>	<b>314</b>	<b>+2,3</b>	<b>0,1</b>	<b>2,5</b>
Republik Südafrika	80	+66,7	171	-6,6	-	2,1
Sonstige afrikanische Länder	46	+4,5	143	+15,3	-	3,1
<b>Asien</b>	<b>1 741</b>	<b>+22,0</b>	<b>4 010</b>	<b>+8,1</b>	<b>0,8</b>	<b>2,3</b>
Arabische Golfstaaten	58	+11,5	137	-2,8	-	2,4
Volksrepublik China und Hongkong	499	+31,0	1 572	-3,1	0,3	3,2
Israel	92	+73,6	287	+105,0	0,1	3,1
Japan	341	-18,8	762	+0,8	0,2	2,2
Südkorea	97	+19,8	256	+58,0	0,1	2,6
Taiwan	78	-19,6	180	-7,7	-	2,3
Sonstige asiatische Länder	576	+67,9	816	+17,9	0,2	1,4
<b>Amerika</b>	<b>2 094</b>	<b>+1,7</b>	<b>4 949</b>	<b>-9,7</b>	<b>1,0</b>	<b>2,4</b>
Kanada	174	-21,3	443	-39,6	0,1	2,5
USA	1 230	+7,0	2 848	-4,2	0,6	2,3
Mittelamerika und Karibik	467	-7,0	970	-10,3	0,2	2,1
Brasilien	49	-63,7	164	-65,0	-	3,3
Sonstige südamerikanische Länder	174	+234,6	524	+132,9	0,1	3,0
<b>Australien, Neuseeland und Ozeanien</b>	<b>122</b>	<b>+20,8</b>	<b>263</b>	<b>-15,4</b>	<b>0,1</b>	<b>2,2</b>
<b>Ohne Angabe</b>	<b>2 294</b>	<b>-4,9</b>	<b>4 682</b>	<b>-10,3</b>	<b>0,9</b>	<b>2,0</b>

Anmerkungen siehe Seite 66

### Noch: 3.4 Leistung der Beherbergungsstätten nach Reisegebieten und Herkunftsländern

Januar bis Juni 2005

Reisegebiet Herkunftsland (ständiger Wohnsitz)	Ankünfte		Übernachtungen			Mittlere Aufenthalts- dauer <sup>3)</sup>
	aller Gäste	Verän- derung <sup>1)</sup>	aller Gäste	Verän- derung <sup>1)</sup>	Anteil <sup>2)</sup>	
<b>Siegerland-Wittgenstein</b>	<b>107 926</b>	<b>+4,6</b>	<b>440 806</b>	<b>+1,5</b>	<b>100</b>	<b>4,1</b>
<b>Bundesrepublik Deutschland</b>	<b>95 013</b>	<b>+4,4</b>	<b>410 351</b>	<b>+1,2</b>	<b>93,1</b>	<b>4,3</b>
<b>Ausland</b>	<b>12 913</b>	<b>+6,0</b>	<b>30 455</b>	<b>+7,1</b>	<b>6,9</b>	<b>2,4</b>
<b>Europa</b>	<b>9 937</b>	<b>+1,8</b>	<b>20 652</b>	<b>+2,3</b>	<b>67,8</b>	<b>2,1</b>
EU-Länder	7 454	-0,6	15 182	-2,7	49,9	2,0
Belgien	748	+27,4	1 469	+46,0	4,8	2,0
Dänemark	219	+3,3	357	+18,6	1,2	1,6
Finnland	123	-12,8	185	-10,2	0,6	1,5
Frankreich	693	+10,0	1 002	-1,7	3,3	1,4
Griechenland	41	-34,9	87	+3,6	0,3	2,1
Vereinigtes Königreich	862	+12,7	1 377	-0,8	4,5	1,6
Republik Irland	17	-45,2	31	-66,3	0,1	1,8
Italien	457	-11,4	856	+0,6	2,8	1,9
Luxemburg	74	+54,2	98	+46,3	0,3	1,3
Niederlande	3 209	-5,8	8 089	-5,2	26,6	2,5
Österreich	470	-0,6	780	-22,8	2,6	1,7
Portugal	25	-39,0	39	-44,3	0,1	1,6
Schweden	323	+12,5	469	-7,5	1,5	1,5
Spanien	193	-35,2	343	-27,5	1,1	1,8
Baltische Staaten	38	+40,7	93	+151,4	0,3	2,4
Island	9	+80,0	19	+171,4	0,1	2,1
Norwegen	113	+117,3	169	+94,3	0,6	1,5
Polen	788	+17,4	1 793	+24,7	5,9	2,3
Russland	202	-18,9	554	-12,3	1,8	2,7
Schweiz	493	+12,0	773	+10,7	2,5	1,6
Tschechische Republik	302	-5,0	947	+16,6	3,1	3,1
Türkei	65	-17,7	132	-4,3	0,4	2,0
Ungarn	273	+46,0	613	+80,3	2,0	2,2
Sonstige europäische Länder	200	-15,3	377	-6,2	1,2	1,9
<b>Afrika</b>	<b>47</b>	<b>-42,0</b>	<b>149</b>	<b>-48,4</b>	<b>0,5</b>	<b>3,2</b>
Republik Südafrika	4	-81,8	6	-85,4	-	1,5
Sonstige afrikanische Länder	43	-27,1	143	-42,3	0,5	3,3
<b>Asien</b>	<b>1 314</b>	<b>-0,5</b>	<b>6 092</b>	<b>+9,1</b>	<b>20,0</b>	<b>4,6</b>
Arabische Golfstaaten	60	-9,1	195	-42,0	0,6	3,3
Volksrepublik China und Hongkong	724	+2,0	4 470	+9,5	14,7	6,2
Israel	67	-34,3	124	-35,1	0,4	1,9
Japan	157	-8,2	387	+11,2	1,3	2,5
Südkorea	94	-26,0	241	-15,7	0,8	2,6
Taiwan	22	-50,0	157	+49,5	0,5	7,1
Sonstige asiatische Länder	190	+88,1	518	+119,5	1,7	2,7
<b>Amerika</b>	<b>738</b>	<b>+13,4</b>	<b>1 756</b>	<b>+14,5</b>	<b>5,8</b>	<b>2,4</b>
Kanada	71	+1,4	172	-46,9	0,6	2,4
USA	603	+21,3	1 437	+32,7	4,7	2,4
Mittelamerika und Karibik	11	+266,7	25	x	0,1	2,3
Brasilien	32	-36,0	53	-37,6	0,2	1,7
Sonstige südamerikanische Länder	21	-32,3	69	+81,6	0,2	3,3
<b>Australien, Neuseeland und Ozeanien</b>	<b>51</b>	<b>+24,4</b>	<b>90</b>	<b>+11,1</b>	<b>0,3</b>	<b>1,8</b>
<b>Ohne Angabe</b>	<b>826</b>	<b>+154,2</b>	<b>1 716</b>	<b>+129,1</b>	<b>5,6</b>	<b>2,1</b>

Anmerkungen siehe Seite 66

### Noch: 3.4 Leistung der Beherbergungsstätten nach Reisegebieten und Herkunftsländern

Januar bis Juni 2005

Reisegebiet Herkunftsland (ständiger Wohnsitz)	Ankünfte		Übernachtungen			Mittlere Aufenthalts- dauer <sup>3)</sup>
	aller Gäste	Verän- derung <sup>1)</sup>	aller Gäste	Verän- derung <sup>1)</sup>	Anteil <sup>2)</sup>	
<b>Bergisches Land</b>	<b>412 076</b>	<b>-3,3</b>	<b>1 016 246</b>	<b>-3,7</b>	<b>100</b>	<b>2,5</b>
<b>Bundesrepublik Deutschland</b>	<b>355 650</b>	<b>-4,0</b>	<b>894 733</b>	<b>-3,5</b>	<b>88,0</b>	<b>2,5</b>
<b>Ausland</b>	<b>56 426</b>	<b>+1,4</b>	<b>121 513</b>	<b>-5,2</b>	<b>12,0</b>	<b>2,2</b>
<b>Europa</b>	<b>44 232</b>	<b>+0,8</b>	<b>89 240</b>	<b>-4,4</b>	<b>73,4</b>	<b>2,0</b>
EU-Länder	32 715	-2,9	63 295	-7,9	52,1	1,9
Belgien	2 698	-8,5	5 040	-9,5	4,1	1,9
Dänemark	2 108	+8,1	3 620	+1,7	3,0	1,7
Finnland	530	-9,2	852	-13,6	0,7	1,6
Frankreich	5 782	+2,5	10 173	-6,5	8,4	1,8
Griechenland	541	+3,0	1 218	-28,1	1,0	2,3
Vereinigtes Königreich	5 551	-4,3	10 838	-8,1	8,9	2,0
Republik Irland	161	-7,5	394	-38,6	0,3	2,4
Italien	3 302	-3,3	7 621	-4,5	6,3	2,3
Luxemburg	352	-4,1	695	-7,3	0,6	2,0
Niederlande	4 779	-0,7	9 620	+2,6	7,9	2,0
Österreich	1 921	-9,9	4 266	-17,8	3,5	2,2
Portugal	361	-1,1	846	-4,3	0,7	2,3
Schweden	2 689	-9,5	3 965	-8,5	3,3	1,5
Spanien	1 940	-3,1	4 147	-18,9	3,4	2,1
Baltische Staaten	232	-40,5	518	-32,8	0,4	2,2
Island	41	+5,1	64	-36,0	0,1	1,6
Norwegen	465	+0,6	721	-6,4	0,6	1,6
Polen	2 257	+18,0	5 248	+11,7	4,3	2,3
Russland	1 519	+64,6	3 686	+38,7	3,0	2,4
Schweiz	2 514	-3,6	4 684	-14,1	3,9	1,9
Tschechische Republik	1 148	-3,4	2 615	-3,1	2,2	2,3
Türkei	1 243	+30,7	2 522	-13,4	2,1	2,0
Ungarn	666	+10,6	1 595	+6,9	1,3	2,4
Sonstige europäische Länder	1 432	+27,0	4 292	+42,4	3,5	3,0
<b>Afrika</b>	<b>419</b>	<b>-2,6</b>	<b>1 220</b>	<b>-10,8</b>	<b>1,0</b>	<b>2,9</b>
Republik Südafrika	151	+8,6	433	+16,7	0,4	2,9
Sonstige afrikanische Länder	268	-7,9	787	-21,1	0,6	2,9
<b>Asien</b>	<b>4 013</b>	<b>+3,8</b>	<b>12 788</b>	<b>-4,6</b>	<b>10,5</b>	<b>3,2</b>
Arabische Golfstaaten	621	+45,4	2 277	+31,2	1,9	3,7
Volksrepublik China und Hongkong	1 301	+1,6	4 575	-4,0	3,8	3,5
Israel	385	+57,1	872	+43,0	0,7	2,3
Japan	782	-2,7	2 169	-5,1	1,8	2,8
Südkorea	119	-45,9	393	+2,3	0,3	3,3
Taiwan	83	-30,8	207	-51,6	0,2	2,5
Sonstige asiatische Länder	722	-6,0	2 295	-28,3	1,9	3,2
<b>Amerika</b>	<b>4 588</b>	<b>-5,2</b>	<b>12 166</b>	<b>-14,4</b>	<b>10,0</b>	<b>2,7</b>
Kanada	415	+36,5	1 045	+44,7	0,9	2,5
USA	3 490	-5,8	8 903	-17,2	7,3	2,6
Mittelamerika und Karibik	141	-23,0	390	-34,2	0,3	2,8
Brasilien	387	-14,6	1 251	-9,8	1,0	3,2
Sonstige südamerikanische Länder	155	-20,9	577	-23,5	0,5	3,7
<b>Australien, Neuseeland und Ozeanien</b>	<b>197</b>	<b>-29,1</b>	<b>522</b>	<b>-10,6</b>	<b>0,4</b>	<b>2,6</b>
<b>Ohne Angabe</b>	<b>2 977</b>	<b>+27,2</b>	<b>5 577</b>	<b>+4,1</b>	<b>4,6</b>	<b>1,9</b>

Anmerkungen siehe Seite 66



### Noch: 3.4 Leistung der Beherbergungsstätten nach Reisegebieten und Herkunftsländern

Januar bis Juni 2005

Reisegebiet Herkunftsland (ständiger Wohnsitz)	Ankünfte		Übernachtungen			Mittlere Aufenthalts- dauer <sup>3)</sup>
	aller Gäste	Verän- derung <sup>1)</sup>	aller Gäste	Verän- derung <sup>1)</sup>	Anteil <sup>2)</sup>	
<b>Bonn und Rhein-Sieg-Kreis</b>	<b>556 264</b>	<b>+10,5</b>	<b>1 079 950</b>	<b>+3,7</b>	<b>100</b>	<b>1,9</b>
<b>Bundesrepublik Deutschland</b>	<b>479 115</b>	<b>+10,4</b>	<b>910 145</b>	<b>+3,3</b>	<b>84,3</b>	<b>1,9</b>
<b>Ausland</b>	<b>77 149</b>	<b>+11,0</b>	<b>169 805</b>	<b>+5,8</b>	<b>15,7</b>	<b>2,2</b>
<b>Europa</b>	<b>55 853</b>	<b>+10,1</b>	<b>115 136</b>	<b>+9,7</b>	<b>67,8</b>	<b>2,1</b>
EU-Länder	43 107	+11,4	83 755	+10,0	49,3	1,9
Belgien	7 017	+33,4	12 561	+20,7	7,4	1,8
Dänemark	836	-12,7	1 820	-12,3	1,1	2,2
Finnland	626	+18,8	1 525	+43,3	0,9	2,4
Frankreich	4 887	-0,4	9 350	-3,9	5,5	1,9
Griechenland	458	+13,1	1 206	+19,9	0,7	2,6
Vereinigtes Königreich	9 586	+4,0	18 154	+4,3	10,7	1,9
Republik Irland	439	+11,7	928	-20,8	0,5	2,1
Italien	3 216	-4,7	6 922	+0,4	4,1	2,2
Luxemburg	967	+71,2	1 748	+80,2	1,0	1,8
Niederlande	7 697	+19,8	13 858	+18,8	8,2	1,8
Österreich	3 775	+17,1	7 788	+14,9	4,6	2,1
Portugal	328	+7,9	792	+27,1	0,5	2,4
Schweden	1 212	+0,6	2 411	+1,3	1,4	2,0
Spanien	2 063	+6,9	4 692	+17,7	2,8	2,3
Baltische Staaten	471	-19,1	1 471	-15,4	0,9	3,1
Island	90	-11,8	195	-23,5	0,1	2,2
Norwegen	804	+19,5	1 523	+9,0	0,9	1,9
Polen	1 413	+27,9	4 660	+68,4	2,7	3,3
Russland	1 275	-9,5	3 665	-10,8	2,2	2,9
Schweiz	3 848	+17,9	7 436	+17,1	4,4	1,9
Tschechische Republik	1 517	+30,9	3 077	+35,1	1,8	2,0
Türkei	851	-16,8	2 301	-16,1	1,4	2,7
Ungarn	838	+4,5	2 066	+3,5	1,2	2,5
Sonstige europäische Länder	1 639	-15,3	4 987	-3,1	2,9	3,0
<b>Afrika</b>	<b>1 465</b>	<b>+8,9</b>	<b>4 157</b>	<b>-18,8</b>	<b>2,4</b>	<b>2,8</b>
Republik Südafrika	300	+56,3	958	+35,1	0,6	3,2
Sonstige afrikanische Länder	1 165	+1,0	3 199	-27,5	1,9	2,7
<b>Asien</b>	<b>8 942</b>	<b>+17,9</b>	<b>22 595</b>	<b>-2,0</b>	<b>13,3</b>	<b>2,5</b>
Arabische Golfstaaten	1 224	+55,5	5 330	+37,7	3,1	4,4
Volksrepublik China und Hongkong	2 674	+20,8	4 294	-32,5	2,5	1,6
Israel	352	-20,7	678	-28,3	0,4	1,9
Japan	1 591	-2,6	4 247	-6,9	2,5	2,7
Südkorea	430	-3,6	880	-12,8	0,5	2,0
Taiwan	186	-4,6	490	-15,2	0,3	2,6
Sonstige asiatische Länder	2 485	+33,2	6 676	+16,3	3,9	2,7
<b>Amerika</b>	<b>8 347</b>	<b>+18,1</b>	<b>21 563</b>	<b>+3,9</b>	<b>12,7</b>	<b>2,6</b>
Kanada	747	+2,3	2 713	+20,7	1,6	3,6
USA	5 741	+15,8	13 942	-3,2	8,2	2,4
Mittelamerika und Karibik	544	+134,5	1 370	+21,2	0,8	2,5
Brasilien	422	+29,8	1 087	+26,1	0,6	2,6
Sonstige südamerikanische Länder	893	+8,4	2 451	+16,9	1,4	2,7
<b>Australien, Neuseeland und Ozeanien</b>	<b>438</b>	<b>+6,3</b>	<b>1 267</b>	<b>-8,9</b>	<b>0,7</b>	<b>2,9</b>
<b>Ohne Angabe</b>	<b>2 104</b>	<b>-10,6</b>	<b>5 087</b>	<b>-2,3</b>	<b>3,0</b>	<b>2,4</b>

Anmerkungen siehe Seite 66

### Noch: 3.4 Leistung der Beherbergungsstätten nach Reisegebieten und Herkunftsländern

Januar bis Juni 2005

Reisegebiet Herkunftsland (ständiger Wohnsitz)	Ankünfte		Übernachtungen			Mittlere Aufenthalts- dauer <sup>3)</sup>
	aller Gäste	Verän- derung <sup>1)</sup>	aller Gäste	Verän- derung <sup>1)</sup>	Anteil <sup>2)</sup>	
<b>Köln und Region</b>	<b>1 279 315</b>	<b>+13,9</b>	<b>2 368 772</b>	<b>+12,4</b>	<b>100</b>	<b>1,9</b>
<b>Bundesrepublik Deutschland</b>	<b>927 500</b>	<b>+14,2</b>	<b>1 637 743</b>	<b>+13,1</b>	<b>69,1</b>	<b>1,8</b>
<b>Ausland</b>	<b>351 815</b>	<b>+13,0</b>	<b>731 029</b>	<b>+11,0</b>	<b>30,9</b>	<b>2,1</b>
<b>Europa</b>	<b>254 716</b>	<b>+15,6</b>	<b>505 453</b>	<b>+14,0</b>	<b>69,1</b>	<b>2,0</b>
EU-Länder	202 539	+17,5	384 049	+14,6	52,5	1,9
Belgien	18 282	+24,6	29 638	+23,3	4,1	1,6
Dänemark	4 699	+13,3	10 479	+13,4	1,4	2,2
Finnland	2 727	+11,3	6 238	+19,1	0,9	2,3
Frankreich	18 829	+5,2	33 650	+0,4	4,6	1,8
Griechenland	2 614	-6,0	6 796	-12,4	0,9	2,6
Vereinigtes Königreich	63 896	+27,2	114 081	+26,6	15,6	1,8
Republik Irland	2 435	+39,3	4 975	+24,0	0,7	2,0
Italien	21 078	+6,1	50 606	+4,1	6,9	2,4
Luxemburg	3 748	+35,4	5 402	+30,7	0,7	1,4
Niederlande	30 229	+12,9	52 067	+9,5	7,1	1,7
Österreich	12 704	+31,4	24 684	+28,9	3,4	1,9
Portugal	1 859	+2,3	4 273	-3,8	0,6	2,3
Schweden	5 517	+14,9	10 699	+10,2	1,5	1,9
Spanien	13 922	+9,4	30 461	+9,8	4,2	2,2
Baltische Staaten	1 316	+15,3	3 506	+21,4	0,5	2,7
Island	640	-7,9	1 590	-14,2	0,2	2,5
Norwegen	2 884	+10,6	6 009	+13,1	0,8	2,1
Polen	4 285	+12,3	10 887	+27,4	1,5	2,5
Russland	5 488	+6,1	14 773	-	2,0	2,7
Schweiz	17 032	+12,2	33 508	+10,6	4,6	2,0
Tschechische Republik	2 931	+3,5	6 289	+18,6	0,9	2,1
Türkei	7 115	+33,8	19 253	+43,7	2,6	2,7
Ungarn	1 798	+12,3	4 151	+15,7	0,6	2,3
Sonstige europäische Länder	8 688	-8,9	21 438	-2,9	2,9	2,5
<b>Afrika</b>	<b>4 917</b>	<b>-21,1</b>	<b>12 957</b>	<b>-19,2</b>	<b>1,8</b>	<b>2,6</b>
Republik Südafrika	672	-23,5	1 656	-22,1	0,2	2,5
Sonstige afrikanische Länder	4 245	-20,7	11 301	-18,7	1,5	2,7
<b>Asien</b>	<b>34 859</b>	<b>-0,2</b>	<b>79 696</b>	<b>-3,4</b>	<b>10,9</b>	<b>2,3</b>
Arabische Golfstaaten	3 113	+2,5	10 259	+6,0	1,4	3,3
Volksrepublik China und Hongkong	7 433	-1,6	15 972	-1,5	2,2	2,1
Israel	1 643	-3,2	4 487	-8,1	0,6	2,7
Japan	8 223	+11,8	17 402	+8,2	2,4	2,1
Südkorea	1 109	-6,7	2 587	-4,9	0,4	2,3
Taiwan	959	-44,7	3 198	-46,7	0,4	3,3
Sonstige asiatische Länder	12 379	+0,2	25 791	-4,3	3,5	2,1
<b>Amerika</b>	<b>34 656</b>	<b>+3,2</b>	<b>88 201</b>	<b>+3,0</b>	<b>12,1</b>	<b>2,5</b>
Kanada	2 791	+1,0	6 785	+6,3	0,9	2,4
USA	26 494	+2,0	66 853	+2,5	9,1	2,5
Mittelamerika und Karibik	1 542	+17,4	4 020	+18,3	0,5	2,6
Brasilien	1 837	+22,0	5 401	+8,4	0,7	2,9
Sonstige südamerikanische Länder	1 992	-1,8	5 142	-9,6	0,7	2,6
<b>Australien, Neuseeland und Ozeanien</b>	<b>3 019</b>	<b>+12,2</b>	<b>7 457</b>	<b>+18,7</b>	<b>1,0</b>	<b>2,5</b>
<b>Ohne Angabe</b>	<b>19 648</b>	<b>+44,2</b>	<b>37 265</b>	<b>+51,1</b>	<b>5,1</b>	<b>1,9</b>

Anmerkungen siehe Seite 66

### Noch: 3.4 Leistung der Beherbergungsstätten nach Reisegebieten und Herkunftsländern

Januar bis Juni 2005

Reisegebiet Herkunftsland (ständiger Wohnsitz)	Ankünfte		Übernachtungen			Mittlere Aufenthalts- dauer <sup>3)</sup>
	aller Gäste	Verän- derung <sup>1)</sup>	aller Gäste	Verän- derung <sup>1)</sup>	Anteil <sup>2)</sup>	
<b>Düsseldorf und Kreis Mettmann</b>	<b>953 876</b>	<b>+5,2</b>	<b>1 710 504</b>	<b>+1,9</b>	<b>100</b>	<b>1,8</b>
<b>Bundesrepublik Deutschland</b>	<b>639 824</b>	<b>+6,2</b>	<b>1 078 668</b>	<b>+3,6</b>	<b>63,1</b>	<b>1,7</b>
<b>Ausland</b>	<b>314 052</b>	<b>+3,1</b>	<b>631 836</b>	<b>-0,7</b>	<b>36,9</b>	<b>2,0</b>
<b>Europa</b>	<b>220 542</b>	<b>+1,2</b>	<b>420 948</b>	<b>-1,4</b>	<b>66,6</b>	<b>1,9</b>
EU-Länder	174 162	+1,2	322 338	-0,2	51,0	1,9
Belgien	8 089	+5,5	12 810	-5,7	2,0	1,6
Dänemark	4 091	+12,9	8 139	+20,9	1,3	2,0
Finnland	5 383	-20,0	9 844	-22,4	1,6	1,8
Frankreich	19 303	+2,4	34 166	+1,0	5,4	1,8
Griechenland	4 273	+4,9	9 508	-4,1	1,5	2,2
Vereinigtes Königreich	41 015	+2,0	70 188	-0,6	11,1	1,7
Republik Irland	2 690	+7,7	5 732	+5,9	0,9	2,1
Italien	20 974	+2,4	48 544	+6,6	7,7	2,3
Luxemburg	1 926	+27,8	2 974	+31,0	0,5	1,5
Niederlande	26 273	+3,1	44 366	-0,9	7,0	1,7
Österreich	11 627	+7,1	22 524	+4,7	3,6	1,9
Portugal	2 293	-22,1	4 678	-27,6	0,7	2,0
Schweden	9 408	+3,2	16 220	+3,7	2,6	1,7
Spanien	16 817	-6,7	32 645	-4,2	5,2	1,9
Baltische Staaten	1 180	-17,1	2 769	-22,6	0,4	2,3
Island	414	+19,3	964	+18,4	0,2	2,3
Norwegen	3 187	+11,7	6 298	+11,2	1,0	2,0
Polen	4 546	+21,7	8 739	+10,2	1,4	1,9
Russland	6 678	+5,6	17 127	+1,0	2,7	2,6
Schweiz	14 629	-0,6	27 526	-7,0	4,4	1,9
Tschechische Republik	2 820	-0,6	6 412	-8,6	1,0	2,3
Türkei	4 664	-11,8	10 424	-15,7	1,6	2,2
Ungarn	1 926	-0,2	4 019	-8,2	0,6	2,1
Sonstige europäische Länder	6 336	-	14 332	-8,3	2,3	2,3
<b>Afrika</b>	<b>2 733</b>	<b>-17,2</b>	<b>7 024</b>	<b>-21,8</b>	<b>1,1</b>	<b>2,6</b>
Republik Südafrika	961	-9,0	2 158	-27,5	0,3	2,2
Sonstige afrikanische Länder	1 772	-21,0	4 866	-19,0	0,8	2,7
<b>Asien</b>	<b>38 112</b>	<b>-0,1</b>	<b>94 384</b>	<b>-3,3</b>	<b>14,9</b>	<b>2,5</b>
Arabische Golfstaaten	5 713	+5,5	13 677	+9,6	2,2	2,4
Volksrepublik China und Hongkong	5 700	+13,0	14 292	+10,6	2,3	2,5
Israel	1 518	-22,0	3 745	-31,1	0,6	2,5
Japan	16 108	-7,6	34 232	-21,9	5,4	2,1
Südkorea	1 707	+9,0	8 342	+140,7	1,3	4,9
Taiwan	1 042	-0,6	2 876	-4,2	0,5	2,8
Sonstige asiatische Länder	6 324	+10,7	17 220	+4,8	2,7	2,7
<b>Amerika</b>	<b>27 894</b>	<b>+0,6</b>	<b>70 063</b>	<b>+0,2</b>	<b>11,1</b>	<b>2,5</b>
Kanada	2 520	+12,4	5 251	-19,5	0,8	2,1
USA	21 322	+1,3	49 605	-1,4	7,9	2,3
Mittelamerika und Karibik	1 068	-8,4	4 470	+48,1	0,7	4,2
Brasilien	1 421	-1,1	3 777	-18,9	0,6	2,7
Sonstige südamerikanische Länder	1 563	-14,7	6 960	+28,0	1,1	4,5
<b>Australien, Neuseeland und Ozeanien</b>	<b>2 134</b>	<b>-12,3</b>	<b>5 483</b>	<b>-18,1</b>	<b>0,9</b>	<b>2,6</b>
<b>Ohne Angabe</b>	<b>22 637</b>	<b>+48,8</b>	<b>33 934</b>	<b>+30,0</b>	<b>5,4</b>	<b>1,5</b>

Anmerkungen siehe Seite 66

### Noch: 3.4 Leistung der Beherbergungsstätten nach Reisegebieten und Herkunftsländern

Januar bis Juni 2005

Reisegebiet Herkunftsland (ständiger Wohnsitz)	Ankünfte		Übernachtungen			Mittlere Aufenthalts- dauer <sup>3)</sup>
	aller Gäste	Verän- derung <sup>1)</sup>	aller Gäste	Verän- derung <sup>1)</sup>	Anteil <sup>2)</sup>	
<b>Ruhrgebiet</b>	<b>1 083 525</b>	<b>+3,9</b>	<b>2 106 123</b>	<b>+2,4</b>	<b>100</b>	<b>1,9</b>
<b>Bundesrepublik Deutschland</b>	<b>927 534</b>	<b>+4,3</b>	<b>1 792 303</b>	<b>+4,0</b>	<b>85,1</b>	<b>1,9</b>
<b>Ausland</b>	<b>155 991</b>	<b>+2,1</b>	<b>313 820</b>	<b>-5,6</b>	<b>14,9</b>	<b>2,0</b>
<b>Europa</b>	<b>129 871</b>	<b>+2,9</b>	<b>251 084</b>	<b>-2,3</b>	<b>80,0</b>	<b>1,9</b>
EU-Länder	91 977	+0,6	174 294	-4,4	55,5	1,9
Belgien	5 754	-10,7	9 610	-17,0	3,1	1,7
Dänemark	4 272	-7,1	7 578	-10,0	2,4	1,8
Finnland	2 045	-13,2	3 525	-18,3	1,1	1,7
Frankreich	9 807	-15,0	16 975	-21,9	5,4	1,7
Griechenland	1 505	-3,0	5 690	+54,1	1,8	3,8
Vereinigtes Königreich	16 619	+9,9	32 201	-0,1	10,3	1,9
Republik Irland	744	-18,5	1 391	-19,5	0,4	1,9
Italien	7 541	-5,5	17 201	-8,5	5,5	2,3
Luxemburg	1 471	+17,5	2 359	+16,4	0,8	1,6
Niederlande	19 391	+13,1	35 394	+13,9	11,3	1,8
Österreich	7 931	+3,5	16 328	-15,5	5,2	2,1
Portugal	1 741	-1,7	2 979	-16,6	0,9	1,7
Schweden	8 160	-4,4	11 796	-5,9	3,8	1,4
Spanien	4 996	+8,2	11 267	+0,9	3,6	2,3
Baltische Staaten	2 020	+40,0	3 992	+25,7	1,3	2,0
Island	172	+12,4	327	-42,4	0,1	1,9
Norwegen	1 838	+16,9	2 881	+0,2	0,9	1,6
Polen	6 757	+10,5	14 784	+18,1	4,7	2,2
Russland	4 674	+38,7	10 969	+16,3	3,5	2,3
Schweiz	7 923	-7,3	15 233	-11,4	4,9	1,9
Tschechische Republik	2 748	+24,6	5 304	+21,0	1,7	1,9
Türkei	3 262	-5,7	5 919	-9,3	1,9	1,8
Ungarn	1 652	-8,5	3 959	-3,6	1,3	2,4
Sonstige europäische Länder	6 848	+13,8	13 422	-3,3	4,3	2,0
<b>Afrika</b>	<b>1 235</b>	<b>-14,5</b>	<b>2 983</b>	<b>-34,5</b>	<b>1,0</b>	<b>2,4</b>
Republik Südafrika	282	-32,0	752	-41,0	0,2	2,7
Sonstige afrikanische Länder	953	-7,4	2 231	-31,9	0,7	2,3
<b>Asien</b>	<b>8 532</b>	<b>-10,3</b>	<b>24 890</b>	<b>-18,1</b>	<b>7,9</b>	<b>2,9</b>
Arabische Golfstaaten	784	-35,2	2 283	-22,3	0,7	2,9
Volksrepublik China und Hongkong	2 269	+2,2	8 036	-8,9	2,6	3,5
Israel	633	+19,2	1 468	-9,4	0,5	2,3
Japan	1 756	-24,3	3 662	-37,5	1,2	2,1
Südkorea	443	+11,6	1 427	+0,4	0,5	3,2
Taiwan	327	+29,2	995	+28,7	0,3	3,0
Sonstige asiatische Länder	2 320	-10,2	7 019	-21,5	2,2	3,0
<b>Amerika</b>	<b>10 355</b>	<b>-5,7</b>	<b>25 004</b>	<b>-22,8</b>	<b>8,0</b>	<b>2,4</b>
Kanada	1 034	-5,9	1 871	-47,0	0,6	1,8
USA	7 675	-6,4	18 147	-19,4	5,8	2,4
Mittelamerika und Karibik	283	-12,1	1 015	+10,9	0,3	3,6
Brasilien	912	+22,1	2 722	-15,1	0,9	3,0
Sonstige südamerikanische Länder	451	-27,0	1 249	-43,6	0,4	2,8
<b>Australien, Neuseeland und Ozeanien</b>	<b>757</b>	<b>+8,0</b>	<b>2 125</b>	<b>+17,1</b>	<b>0,7</b>	<b>2,8</b>
<b>Ohne Angabe</b>	<b>5 241</b>	<b>+33,6</b>	<b>7 734</b>	<b>+18,2</b>	<b>2,5</b>	<b>1,5</b>

Anmerkungen siehe Seite 66

### Noch: 3.4 Leistung der Beherbergungsstätten nach Reisegebieten und Herkunftsländern

Januar bis Juni 2005

Reisegebiet Herkunftsland (ständiger Wohnsitz)	Ankünfte		Übernachtungen			Mittlere Aufenthalts- dauer <sup>3)</sup>
	aller Gäste	Verän- derung <sup>1)</sup>	aller Gäste	Verän- derung <sup>1)</sup>	Anteil <sup>2)</sup>	
<b>Nordrhein-Westfalen</b>	<b>7 887 142</b>	<b>+5,9</b>	<b>18 442 782</b>	<b>+2,2</b>	<b>100</b>	<b>2,3</b>
<b>Bundesrepublik Deutschland</b>	<b>6 409 074</b>	<b>+5,4</b>	<b>15 158 625</b>	<b>+1,8</b>	<b>82,2</b>	<b>2,4</b>
<b>Ausland</b>	<b>1 478 068</b>	<b>+8,2</b>	<b>3 284 157</b>	<b>+4,3</b>	<b>17,8</b>	<b>2,2</b>
<b>Europa</b>	<b>1 157 853</b>	<b>+8,4</b>	<b>2 515 192</b>	<b>+5,4</b>	<b>76,6</b>	<b>2,2</b>
EU-Länder	931 532	+8,7	2 000 780	+5,9	60,9	2,1
Belgien	80 043	+12,9	159 458	+6,5	4,9	2,0
Dänemark	29 825	+0,4	57 393	-	1,7	1,9
Finnland	14 660	-10,4	28 682	-8,6	0,9	2,0
Frankreich	82 556	-0,2	149 037	-5,3	4,5	1,8
Griechenland	11 840	+0,8	30 994	+3,0	0,9	2,6
Vereinigtes Königreich	175 438	+11,3	328 128	+8,3	10,0	1,9
Republik Irland	8 204	+12,1	17 298	+5,9	0,5	2,1
Italien	71 694	+2,9	164 214	+2,4	5,0	2,3
Luxemburg	11 243	+28,8	18 343	+23,7	0,6	1,6
Niederlande	300 213	+14,3	756 079	+10,7	23,0	2,5
Österreich	51 470	+10,5	106 333	+3,6	3,2	2,1
Portugal	8 834	-4,5	19 183	-8,7	0,6	2,2
Schweden	36 414	+0,2	61 108	+0,9	1,9	1,7
Spanien	49 098	+3,8	104 530	+3,0	3,2	2,1
Baltische Staaten	8 062	+10,2	18 507	+1,8	0,6	2,3
Island	1 623	-	3 829	-9,9	0,1	2,4
Norwegen	13 603	+17,8	25 764	+11,8	0,8	1,9
Polen	33 442	+11,7	87 596	+10,4	2,7	2,6
Russland	26 626	+11,2	69 108	+5,7	2,1	2,6
Schweiz	60 743	+5,4	116 764	+2,0	3,6	1,9
Tschechische Republik	17 913	+8,2	39 474	-3,8	1,2	2,2
Türkei	21 924	+6,7	50 782	+4,9	1,5	2,3
Ungarn	10 434	+5,8	25 282	+6,0	0,8	2,4
Sonstige europäische Länder	31 951	-0,5	77 306	-1,1	2,4	2,4
<b>Afrika</b>	<b>12 796</b>	<b>-14,8</b>	<b>34 588</b>	<b>-18,7</b>	<b>1,1</b>	<b>2,7</b>
Republik Südafrika	3 187	-9,5	8 307	-16,4	0,3	2,6
Sonstige afrikanische Länder	9 609	-16,5	26 281	-19,4	0,8	2,7
<b>Asien</b>	<b>114 143</b>	<b>+0,3</b>	<b>295 354</b>	<b>-4,2</b>	<b>9,0</b>	<b>2,6</b>
Arabische Golfstaaten	13 270	+8,1	40 062	+12,2	1,2	3,0
Volksrepublik China und Hongkong	24 736	+6,3	66 379	-4,4	2,0	2,7
Israel	5 821	-4,9	15 079	-13,3	0,5	2,6
Japan	32 972	-3,5	73 949	-13,5	2,3	2,2
Südkorea	5 307	-0,9	17 653	+37,8	0,5	3,3
Taiwan	3 309	-21,0	10 122	-25,6	0,3	3,1
Sonstige asiatische Länder	28 728	+1,2	72 110	-2,2	2,2	2,5
<b>Amerika</b>	<b>107 748</b>	<b>+1,8</b>	<b>278 843</b>	<b>-3,5</b>	<b>8,5</b>	<b>2,6</b>
Kanada	9 594	+2,7	24 038	-9,1	0,7	2,5
USA	81 302	+1,3	202 526	-3,8	6,2	2,5
Mittelamerika und Karibik	4 600	+5,7	14 815	+12,8	0,5	3,2
Brasilien	6 117	+8,3	18 120	-9,1	0,6	3,0
Sonstige südamerikanische Länder	6 135	-2,3	19 344	+1,8	0,6	3,2
<b>Australien, Neuseeland und Ozeanien</b>	<b>8 374</b>	<b>+7,4</b>	<b>21 119</b>	<b>+4,2</b>	<b>0,6</b>	<b>2,5</b>
<b>Ohne Angabe</b>	<b>77 154</b>	<b>+38,3</b>	<b>139 061</b>	<b>+35,3</b>	<b>4,2</b>	<b>1,8</b>

Anmerkungen siehe Seite 66

## 4. Leistung der Campingplätze nach Herkunftsländern

Juni 2005

Herkunftsland (ständiger Wohnsitz)	Ankünfte		Übernachtungen			Mittlere Aufenthaltsdauer <sup>3)</sup>
	aller Gäste	Veränderung <sup>1)</sup>	aller Gäste	Veränderung <sup>1)</sup>	Anteil <sup>2)</sup>	
<b>Nordrhein-Westfalen</b>	<b>42 593</b>	<b>-12,9</b>	<b>98 864</b>	<b>-13,5</b>	<b>100</b>	<b>2,3</b>
<b>Bundesrepublik Deutschland</b>	<b>36 436</b>	<b>-15,2</b>	<b>82 284</b>	<b>-16,6</b>	<b>83,2</b>	<b>2,3</b>
<b>Ausland</b>	<b>6 157</b>	<b>+3,6</b>	<b>16 580</b>	<b>+6,1</b>	<b>16,8</b>	<b>2,7</b>
<b>Europa</b>	<b>6 038</b>	<b>+3,0</b>	<b>16 400</b>	<b>+5,7</b>	<b>98,9</b>	<b>2,7</b>
EU-Länder	5 739	+3,2	15 765	+4,9	95,1	2,7
Belgien	313	+11,0	820	+7,5	4,9	2,6
Dänemark	324	+1,9	522	-6,6	3,1	1,6
Finnland	162	-6,4	287	+10,0	1,7	1,8
Frankreich	101	+31,2	228	+94,9	1,4	2,3
Griechenland	7	-46,2	12	-20,0	0,1	1,7
Vereinigtes Königreich	463	+10,8	1 047	+0,1	6,3	2,3
Republik Irland	25	-68,4	46	-89,0	0,3	1,8
Italien	39	-20,4	68	-23,6	0,4	1,7
Luxemburg	3	-88,9	5	-93,2	-	1,7
Niederlande	4 025	+4,8	12 245	+8,9	73,9	3,0
Österreich	58	-1,7	112	+23,1	0,7	1,9
Portugal	2	-71,4	2	-87,5	-	1,0
Schweden	171	-0,6	260	-0,8	1,6	1,5
Spanien	46	-2,1	111	+42,3	0,7	2,4
Baltische Staaten	13	-61,8	17	-57,5	0,1	1,3
Island	-	-	-	-	-	-
Norwegen	95	-8,7	174	+10,8	1,0	1,8
Polen	39	+200,0	182	x	1,1	4,7
Russland	10	+11,1	17	+88,9	0,1	1,7
Schweiz	104	-11,9	162	-23,2	1,0	1,6
Tschechische Republik	8	-33,3	24	+9,1	0,1	3,0
Türkei	-	-	-	-	-	-
Ungarn	13	-	25	-	0,2	1,9
Sonstige europäische Länder	17	-	34	-	0,2	2,0
<b>Afrika</b>	<b>11</b>	<b>+37,5</b>	<b>15</b>	<b>+50,0</b>	<b>0,1</b>	<b>1,4</b>
Republik Südafrika	6	-25,0	9	-10,0	0,1	1,5
Sonstige afrikanische Länder	5	-	6	-	-	1,2
<b>Asien</b>	<b>14</b>	<b>+16,7</b>	<b>22</b>	<b>+83,3</b>	<b>0,1</b>	<b>1,6</b>
Arabische Golfstaaten	1	-66,7	5	+66,7	-	5,0
Volksrepublik China und Hongkong	-	-	-	-	-	-
Israel	4	-	5	+25,0	-	1,3
Japan	4	+300,0	7	x	-	1,8
Südkorea	5	+25,0	5	+25,0	-	1,0
Taiwan	-	-	-	-	-	-
Sonstige asiatische Länder	-	-	-	-	-	-
<b>Amerika</b>	<b>61</b>	<b>+103,3</b>	<b>89</b>	<b>+93,5</b>	<b>0,5</b>	<b>1,5</b>
Kanada	2	-33,3	2	-33,3	-	1,0
USA	50	+85,2	78	+81,4	0,5	1,6
Mittelamerika und Karibik	-	-	-	-	-	-
Brasilien	1	-	1	-	-	1,0
Sonstige südamerikanische Länder	8	-	8	-	-	1,0
<b>Australien, Neuseeland und Ozeanien</b>	<b>29</b>	<b>+7,4</b>	<b>50</b>	<b>+16,3</b>	<b>0,3</b>	<b>1,7</b>
<b>Ohne Angabe</b>	<b>4</b>	<b>+100,0</b>	<b>4</b>	<b>+100,0</b>	<b>-</b>	<b>1,0</b>

1) Veränderung gegenüber dem Vorjahresmonat in % – 2) Bei Übernachtungen von Gästen aus der Bundesrepublik Deutschland und dem Ausland: Anteil an allen Übernachtungen im Bundesgebiet; sonst: Anteil an allen Übernachtungen am Ausland zusammen. – 3) mittlere Aufenthaltsdauer in Tagen = Übernachtungen / Ankünfte

## Noch: 4. Leistung der Campingplätze nach Herkunftsländern

Januar bis Juni 2005

Herkunftsland (ständiger Wohnsitz)	Ankünfte		Übernachtungen			Mittlere Aufenthaltsdauer <sup>(3)</sup>
	aller Gäste	Veränderung <sup>(1)</sup>	aller Gäste	Veränderung <sup>(1)</sup>	Anteil <sup>(2)</sup>	
<b>Nordrhein-Westfalen</b>	<b>155 139</b>	<b>-4,2</b>	<b>405 860</b>	<b>-7,8</b>	<b>100</b>	<b>2,6</b>
<b>Bundesrepublik Deutschland</b>	<b>136 644</b>	<b>-4,3</b>	<b>343 500</b>	<b>-9,9</b>	<b>84,6</b>	<b>2,5</b>
<b>Ausland</b>	<b>18 495</b>	<b>-3,3</b>	<b>62 360</b>	<b>+5,2</b>	<b>15,4</b>	<b>3,4</b>
<b>Europa</b>	<b>18 318</b>	<b>-3,2</b>	<b>62 096</b>	<b>+5,4</b>	<b>99,6</b>	<b>3,4</b>
EU-Länder	17 767	-3,1	60 817	+5,5	97,5	3,4
Belgien	985	-1,6	2 592	-21,8	4,2	2,6
Dänemark	606	+1,0	1 476	+11,6	2,4	2,4
Finnland	211	-5,4	389	+15,1	0,6	1,8
Frankreich	233	-17,1	467	-47,2	0,7	2,0
Griechenland	53	+211,8	70	+159,3	0,1	1,3
Vereinigtes Königreich	1 129	+10,3	2 391	-3,5	3,8	2,1
Republik Irland	63	-63,2	183	-71,6	0,3	2,9
Italien	156	+35,7	305	+49,5	0,5	2,0
Luxemburg	96	+52,4	131	-18,1	0,2	1,4
Niederlande	13 720	-4,3	51 837	+9,6	83,1	3,8
Österreich	146	+14,1	256	-19,2	0,4	1,8
Portugal	5	-73,7	5	-89,6	-	1,0
Schweden	277	+1,1	460	+1,8	0,7	1,7
Spanien	87	+17,6	255	+67,8	0,4	2,9
Baltische Staaten	19	-66,1	25	-76,6	-	1,3
Island	1	-93,8	2	-94,6	-	2,0
Norwegen	164	+16,3	338	+52,9	0,5	2,1
Polen	61	-15,3	254	+49,4	0,4	4,2
Russland	11	+22,2	21	+133,3	-	1,9
Schweiz	224	-17,6	418	-34,0	0,7	1,9
Tschechische Republik	27	+42,1	54	+3,8	0,1	2,0
Türkei	4	-	4	-	-	1,0
Ungarn	15	+150,0	33	+450,0	0,1	2,2
Sonstige europäische Länder	25	+257,1	130	x	0,2	5,2
<b>Afrika</b>	<b>11</b>	<b>+37,5</b>	<b>15</b>	<b>+50,0</b>	<b>-</b>	<b>1,4</b>
Republik Südafrika	6	-25,0	9	-10,0	-	1,5
Sonstige afrikanische Länder	5	-	6	-	-	1,2
<b>Asien</b>	<b>18</b>	<b>-61,7</b>	<b>37</b>	<b>-38,3</b>	<b>0,1</b>	<b>2,1</b>
Arabische Golfstaaten	1	-66,7	5	+66,7	-	5,0
Volksrepublik China und Hongkong	-	-	-	-	-	-
Israel	6	-	17	+183,3	-	2,8
Japan	4	-	7	+75,0	-	1,8
Südkorea	7	+75,0	8	+100,0	-	1,1
Taiwan	-	-	-	-	-	-
Sonstige asiatische Länder	-	-	-	-	-	-
<b>Amerika</b>	<b>98</b>	<b>+36,1</b>	<b>139</b>	<b>+16,8</b>	<b>0,2</b>	<b>1,4</b>
Kanada	11	-	13	-13,3	-	1,2
USA	78	+47,2	117	+27,2	0,2	1,5
Mittelamerika und Karibik	-	-	-	-	-	-
Brasilien	1	-50,0	1	-83,3	-	1,0
Sonstige südamerikanische Länder	8	+33,3	8	+33,3	-	1,0
<b>Australien, Neuseeland und Ozeanien</b>	<b>46</b>	<b>-28,1</b>	<b>69</b>	<b>-62,3</b>	<b>0,1</b>	<b>1,5</b>
<b>Ohne Angabe</b>	<b>4</b>	<b>+100,0</b>	<b>4</b>	<b>+100,0</b>	<b>-</b>	<b>1,0</b>

Anmerkungen siehe Seite 78





## **Reisegebiete / Regionen in Nordrhein-Westfalen**



# Nordrhein-Westfalen

## Reisegebiete des Landes

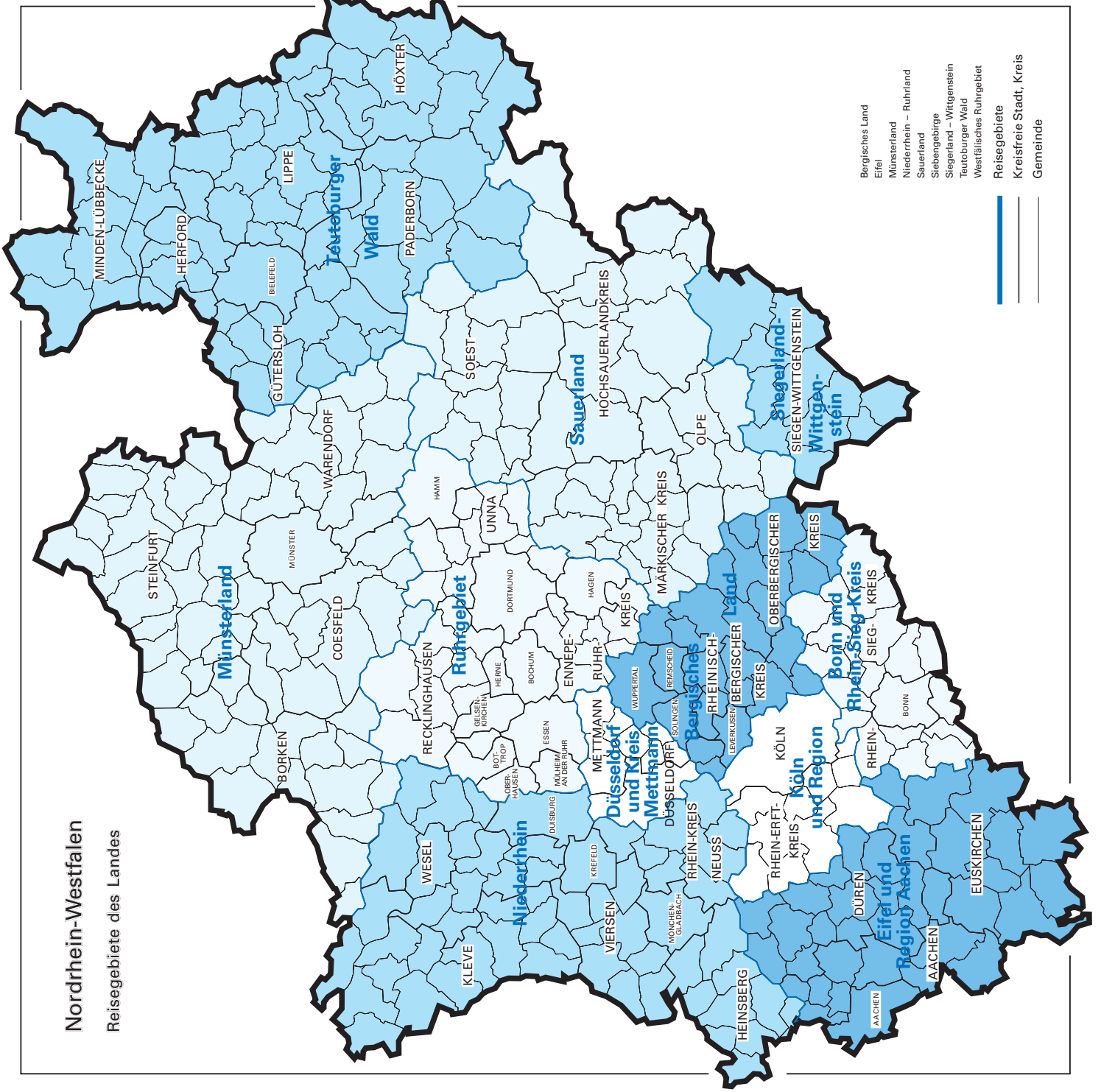

- Bergisches Land
- Eifel
- Münsterland
- Niederrhein – Ruhrland
- Sauerland
- Siebenhenge
- Siegerland – Wittgenstein
- Teutoburger Wald
- Westfälisches Ruhrgebiet

- Reisegebiete
- Kreisfreie Stadt, Kreis
- Gemeinde



## Reisegebiete in Nordrhein-Westfalen

Amtliche Schlüsselnummer	Verwaltungsbezirk	Amtliche Schlüsselnummer	Verwaltungsbezirk
<b>Eifel und Region Aachen</b>		<b>Siegerland-Wittgenstein</b>	
313 000	Aachen, krfr. Stadt	970 000	Kreis Siegen-Wittgenstein
354 000	Kreis Aachen		
358 000	Kreis Düren		
366 000	Kreis Euskirchen		
<b>Niederrhein</b>		<b>Bergisches Land</b>	
112 000	Duisburg, krfr. Stadt	120 000	Remscheid, krfr. Stadt
114 000	Krefeld, krfr. Stadt	122 000	Solingen, krfr. Stadt
116 000	Mönchengladbach, krfr. Stadt	124 000	Wuppertal, krfr. Stadt
154 000	Kreis Kleve	316 000	Leverkusen, krfr. Stadt
162 000	Rhein-Kreis Neuss	374 000	Oberbergischer Kreis
166 000	Kreis Viersen	378 000	Rheinisch-Bergischer Kreis
170 000	Kreis Wesel		
370 000	Kreis Heinsberg		
<b>Münsterland</b>		<b>Bonn und Rhein-Sieg-Kreis</b>	
515 000	Münster, krfr. Stadt	314 000	Bonn, krfr. Stadt
554 000	Kreis Borken	382 000	Rhein-Sieg-Kreis
558 000	Kreis Coesfeld		
566 000	Kreis Steinfurt		
570 000	Kreis Warendorf		
<b>Teutoburger Wald</b>		<b>Köln und Region</b>	
711 000	Bielefeld, krfr. Stadt	315 000	Köln, krfr. Stadt
754 000	Kreis Gütersloh	362 000	Rhein-Erft-Kreis
758 000	Kreis Herford		
762 000	Kreis Höxter		
766 000	Kreis Lippe		
770 000	Kreis Minden-Lübbecke		
774 000	Kreis Paderborn		
<b>Sauerland</b>		<b>Düsseldorf und Kreis Mettmann</b>	
958 000	Hochsauerlandkreis	111 000	Düsseldorf, krfr. Stadt
962 000	Märkischer Kreis	158 000	Kreis Mettmann
966 000	Kreis Olpe		
974 000	Kreis Soest		
		<b>Ruhrgebiet</b>	
		113 000	Essen, krfr. Stadt
		117 000	Mühlheim an der Ruhr, krfr. Stadt
		119 000	Oberhausen, krfr. Stadt
		512 000	Bottrop, krfr. Stadt
		513 000	Gelsenkirchen, krfr. Stadt
		562 000	Kreis Recklinghausen
		911 000	Bochum, krfr. Stadt
		913 000	Dortmund, krfr. Stadt
		914 000	Hagen, krfr. Stadt
		915 000	Hamm, krfr. Stadt
		916 000	Herne, krfr. Stadt
		954 000	Ennepe-Ruhr-Kreis
		978 000	Kreis Unna



## **Kurorte und Erholungsorte in Nordrhein-Westfalen**





# Nordrhein-Westfalen

Kurorte und Erholungsorte des Landes

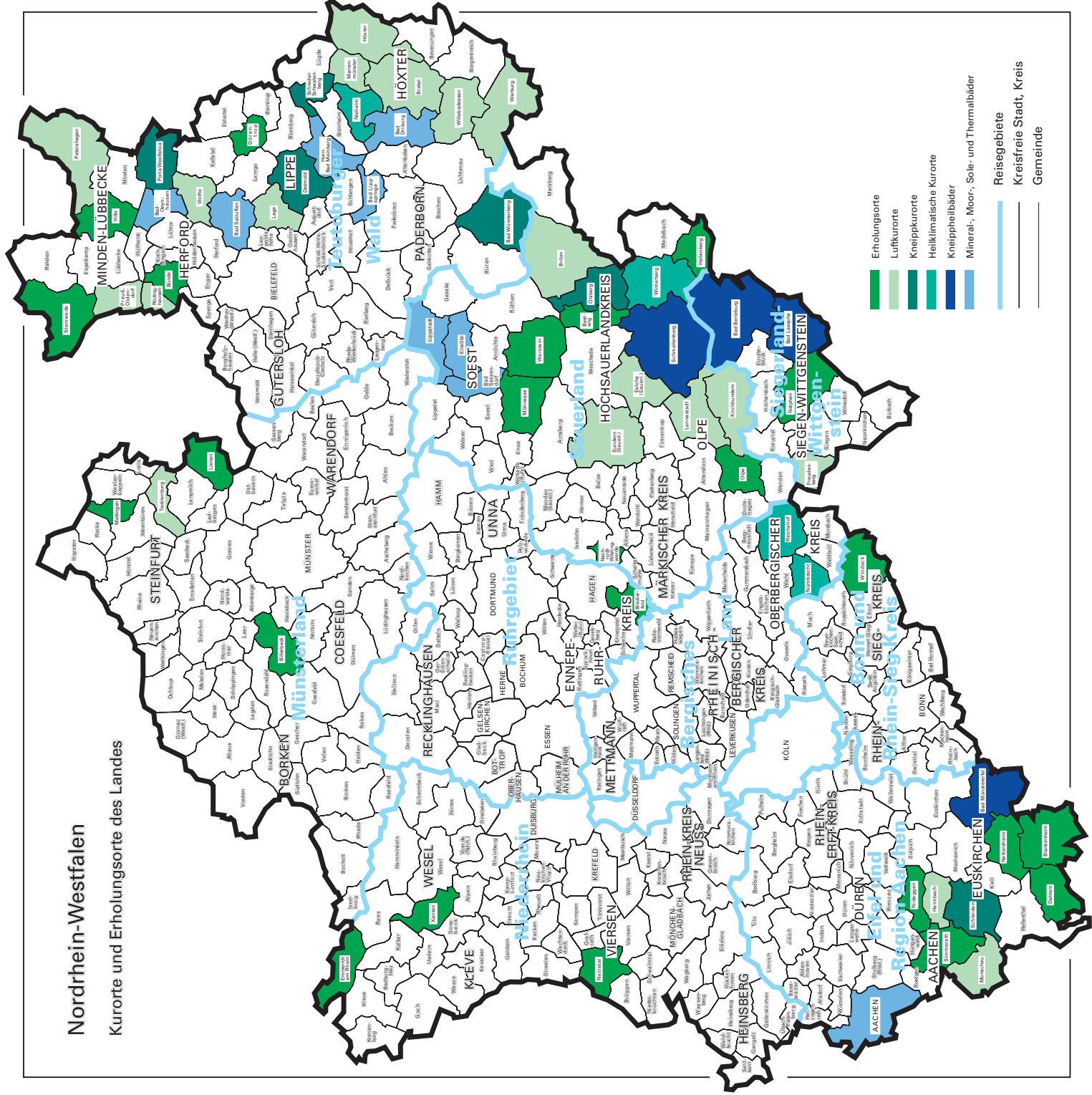

- Erholungsorte
- Luftkurorte
- Kneippkurorte
- Heilklimatische Kurorte
- Kneippheilbäder
- Mineral-, Moor-, Sole- und Thermalbäder
- Reisegebiete
- Kreisfreie Stadt, Kreis
- Gemeinde







## **Veröffentlichungen**

## Veröffentlichungen aus den Fachbereichen Außenhandel, Beherbergung und Straßenverkehrsunfälle

### **Außenhandel Nordrhein-Westfalens, Ausfuhr und Einfuhr – Vorläufige Ergebnisse**

Inhalt: Das Monatsheft enthält die vorläufigen Ergebnisse des grenzüberschreitenden Warenverkehrs Nordrhein-Westfalens mit den Ländern der Europäischen Union und den übrigen Ländern. Dargestellt wird die Aus- und Einfuhrmenge sowie der Warenwert und dessen prozentuale Veränderung zum Vorjahresmonat für die wichtigsten Warengruppen.

Bestell-Nr. G 31 3 2005\*)

Preis: 2,30 EUR (Jahresbezugspreis: 23,00 EUR)

### **Außenhandel Nordrhein-Westfalens, nach Ländern**

Inhalt: Dieser jährlich erscheinende Bericht enthält Ergebnisse des grenzüberschreitenden Warenverkehrs Nordrhein-Westfalens mit den Ländern der Europäischen Union und den übrigen Ländern. Dargestellt wird die Aus- und Einfuhrmenge sowie der Warenwert nach Ländergruppen, ausgewählten Ländern, Erdteilen und Ländern.

Bestell-Nr. G 34 3 2002 00

Preis: 1,90 EUR

### **Außenhandel Nordrhein-Westfalens, nach Güterabteilungen des Güterverzeichnis für die Produktionsstatistiken**

Inhalt: Dieser jährlich erscheinende Bericht enthält Ergebnisse des grenzüberschreitenden Warenverkehrs Nordrhein-Westfalens mit den Ländern der Europäischen Union und den übrigen Ländern. Dargestellt wird die Aus- und Einfuhrmenge sowie der Warenwert nach Güterabteilungen und Ländern.

Bestell-Nr. G 35 3 2002 00

Preis: 17,60 EUR

### **Außenhandel Nordrhein-Westfalens, nach Warengruppen**

Inhalt: Dieser jährlich erscheinende Bericht enthält Ergebnisse des grenzüberschreitenden Warenverkehrs Nordrhein-Westfalens mit den Ländern der Europäischen Union und den übrigen Ländern. Dargestellt wird die Aus- und Einfuhrmenge sowie der Warenwert nach Warengruppen und Ländern.

Bestell-Nr. G 36 3 2002 00

Preis: 20,20 EUR

**Fachliche Auskünfte zu diesen Veröffentlichungen erteilt Ihnen gerne Siegfried Saitzek und Michael Schumann unter Telefon-Nr. 0211 9449-5822 bzw. 0211 9449-5820**

### **Gäste und Übernachtungen im Reiseverkehr Nordrhein-Westfalens**

Inhalt: Das Heft enthält vorläufige Ergebnisse von Ankünften, Übernachtungen und Aufenthaltsdauer der Gäste in nordrhein-westfälischen Beherbergungsstätten sowie die Zahl der Beherbergungsstätten, Gästebetten und die prozentuale Kapazitätsauslastung gegliedert nach Bade-, Kur-, Erholungsorten und sonstigen Gemeinden, nach Betriebsarten, Regionaleinheiten, Reisegebieten und nach Herkunftsländern. Dargestellt wird die Anzahl, die prozentuale Veränderung gegenüber dem Vorjahresmonat sowie die durchschnittliche Aufenthaltsdauer in Tagen.

Bestell-Nr. G 41 3 2005\*)

Preis: 5,10 EUR (Jahresbezugspreis: 51,00 EUR)

**Fachliche Auskünfte zu diesen Veröffentlichungen erteilen Ihnen gerne Markus Sesterhenn und Ursula Kuroczik unter Telefon-Nr. 0211 9449-5514 bzw. 0211 9449-5445.**

### **Straßenverkehrsunfälle in Nordrhein-Westfalen – Vorläufige Ergebnisse**

Inhalt: Dieser monatliche Schnellbericht enthält die ersten vorläufigen Zahlen von Straßenverkehrsunfällen und der dabei verunglückten Personen für Nordrhein-Westfalen und für die Regierungsbezirke nach Unfallkategorien. Dargestellt werden die monatlichen und die kumulierten Unfallzahlen, die Vorjahreszahlen und die prozentuale Veränderung gegenüber den Vorjahreszeiträumen.

Bestell-Nr. H 11 3 2005\*)

Preis: 1,30 EUR (Jahresbezugspreis: 13,00 EUR)

### **Straßenverkehrsunfälle in Nordrhein-Westfalen**

Inhalt: Der Monatsbericht enthält Ergebnisse von Straßenverkehrsunfällen und dabei Verunglückten in Nordrhein-Westfalen nach Unfallkategorien, nach Straßen-, Unfallarten, Unfalltypen, nach Tagesdatum, Ortslage, Art der Verkehrsbeteiligung, Unfallursachen und nach Fehlverhalten der Fahrzeugführer sowie die Anzahl der Verunglückten nach der Schwere der Verletzung, Altersgruppen und Geschlecht. Dargestellt werden die monatlichen und die kumulierten Zahlen, die Vorjahresergebnisse und die prozentuale Veränderung gegenüber den Vorjahreszeiträumen. Auf Gemeindeebene sind Ergebnisse nach Ortslage und Unfallkategorien enthalten.

Bestell-Nr. H 12 3 2005\*)

Preis: 4,40 EUR (Jahresbezugspreis: 44,00 EUR)

**Fachliche Auskünfte zu diesen Veröffentlichungen erteilen Ihnen gerne Petra Focks und Jörg Möller unter Telefon-Nr. 0211 9449-5517 bzw. 0211 9449-5482.**

\*) Bei Bestellungen bitte gewünschten Monat / Vierteljahr angeben (01 = Januar; 02 = Februar usw. bzw. 41 = 1. Vierteljahr; 42 = 2. Vierteljahr usw.)