

Gäste und Übernachtungen im Reiseverkehr Nordrhein-Westfalens

März 2005

Herausgegeben vom
Landesamt für Datenverarbeitung und Statistik Nordrhein-Westfalen
Mauerstraße 51, 40476 Düsseldorf • Postfach 10 11 05, 40002 Düsseldorf
Telefon 0211 9449-01 • Telefax 0211 442006
Internet: <http://www.lids.nrw.de>
E-Mail: poststelle@lds.nrw.de

Erschienen im Juni 2005

Preis dieser Ausgabe:
5,10 EUR (Jahresbezugspreis 51,00 EUR)

© Landesamt für Datenverarbeitung und Statistik NRW, Düsseldorf, 2005
Für nicht gewerbliche Zwecke sind Vervielfältigung und unentgeltliche Verbreitung, auch auszugsweise, mit Quellenangabe gestattet. Die Verbreitung, auch auszugsweise, über elektronische Systeme/Datenträger bedarf der vorherigen Zustimmung. Alle übrigen Rechte bleiben vorbehalten.

Inhalt

	Seite
Vorbemerkungen	5
 Tabellenteil	
1. Entwicklung der Ankünfte und Übernachtungen	9
2. Kapazität und Leistung der Beherbergungsstätten im März 2005 nach	
2.1 Gemeinden	10
2.2 Gemeindegruppen und Betriebsarten	24
2.3 Reisegebieten und Betriebsarten	28
2.4 Reisegebieten und Herkunftsländern	32
3. Leistung der Beherbergungsstätten vom Januar bis März 2005 nach	
3.1 Gemeinden	44
3.2 Gemeindegruppen und Betriebsarten	58
3.3 Reisegebieten und Betriebsarten	62
3.4 Reisegebieten und Herkunftsländern	66
4. Leistung der Campingplätze nach Herkunftsländern	78
 Karte	
Reisegebiete in Nordrhein-Westfalen	83
Übersicht über die neuen Reisegebiete / Regionen in Nordrhein-Westfalen	85
 Karte	
Kur- und Erholungsorte in Nordrhein-Westfalen	89
Verzeichnis der Kurorte und Erholungsorte in Nordrhein-Westfalen	91
 Veröffentlichungen	 93

Vorbemerkungen

Camping und Boardinghouses

Ab Januar 2004 werden die Campingplätze und die Boardinghouses in der Beherbergungsstatistik methodisch neu zugeordnet:

Die Leistungen der Campingplätze werden bisher als sog. „Außerdem-Zahlen“ in der Tabelle 4 in diesem Heft ausgewiesen. Ab dem Berichtsmonat Januar 2004 werden die Gästeankünfte und -übernachtungen in die Ergebnisse der Beherbergungsstatistik voll integriert, indem das Camping als eigene Betriebsart dargestellt wird. In den Tabellen 2.2 und 2.3 wird zusätzlich die Anzahl der Stellplätze unter Gästezimmer ausgewiesen. Die Anzahl der Betten wird nicht ermittelt. Wegen des großen Interesses bei der Nachfrage nach dem Herkunftsland der Camper wird die Tabelle 4 in diesem Heft aber weiterhin beibehalten.

Die Boardinghouses sind definitionsgemäß Beherbergungsstätten ohne angebotene Verpflegung, jedoch mit Kochgelegenheit. Ein hotelähnlicher Service ergänzt die Leistung dieses Hauses. Bis Ende 2003 hat man die Boardinghouses stillschweigend den Hotels garnis zugeordnet. Nach der Neudefinition der Klassifikation der Wirtschaftszweige Ausgabe 2003 (WZ 2003) zählen diese Einheiten jetzt zum sonstigen Beherbergungsgewerbe. Die geringe Anzahl dieser Häuser in NRW lässt es aber nicht zu, sie aus Geheimhaltungsgründen gesondert aufzuzählen. Daher werden sie mit den Erholungs-, Ferien- und Schulungsheimen in einer Summe ausgewiesen.

Die Zimmerauslastung

Ab Januar 2003 gibt es in der Beherbergungsstatistik für die Betriebe der klassischen Hotellerie (das sind die Hotels, die Gasthöfe, die Pensionen und die Hotels garni) ein neues Merkmal, welches präziser als es bisher durch die Bettenauslastung geschah, die Auslastung eines Betriebes wiedergibt, die sog. Zimmerauslastung. Sie berechnet sich nach der Anzahl der täglich belegten Zimmer unabhängig von der Zahl der Personen –, addiert über den gesamten Monat. Die so ermittelte Anzahl der belegten „Zimmertage“ zum Verhältnis der Anzahl der angebotenen „Zimmertage“ ergibt die durchschnittliche Belegung der Gästezimmer. Unter Zimmertage versteht man die im Monat an einem Tag belegten bzw. angebotenen Gästezimmer. Als ein Zimmer wird auch ein Appartement oder eine Wohnung gezählt.

Zusammen mit der durchschnittlichen Auslastung der angebotenen Betten erhält der Nutzer ein sehr gutes Maß für die allgemeine Auslastung der Beherbergungsstätten.

Reisegebiete in Nordrhein-Westfalen

Ab Januar 2000 wurden die nordrhein-westfälischen Reisegebiete neu festgelegt. Statt bisher neun Reisegebiete ist das Land jetzt in elf touristische Regionen eingeteilt. Zum Januar 2005 wurden die Reisegebiete erneut modifiziert: Die Region Köln beinhaltet jetzt die Ergebnisse der kreisfreien Stadt Köln und des Rhein-Erft-Kreises und wird unter der neuen Bezeichnung „Köln und Region“ ausgewiesen; Unter der neuen Bezeichnung „Düsseldorf und Kreis Mettmann“ werden die Ergebnisse für die kreisfreie Stadt Düsseldorf und den Kreis Mettmann dargestellt. Eine grafische Darstellung der neuen Regionen und die Zuordnung der kreisfreien Städte und Kreise befinden sich am Ende des Berichtes (Seite 83).

Prädikatisierte Orte in NRW

Die Zahl der prädikatisierten Orte in Nordrhein-Westfalen beträgt zur Zeit 69. Darunter befinden sich 9 Mineral-, Moor-, Sole- und Thermalbäder, 4 Heilklimatische Kurorte, 8 Kneippkurorte, 4 Kneippheilbäder, 17 Luftkurorte und 27 Erholungsorte. Eine Übersicht der Lage dieser Orte finden Sie ebenfalls am Ende des Berichtes (Seite 89).

Gäste und Übernachtungen im Reiseverkehr NRW

Die vorliegenden Monatsergebnisse enthalten vorläufige Zahlen. In der Regel weichen aber die endgültigen Ergebnisse nur geringfügig davon ab. In den aufsummierten Teiljahresergebnissen im zweiten Teil des Berichtes fließen jeweils nachträgliche Meldungen von Beherbergungsbetrieben ein, sodass diese Ergebnisse im Laufe des Jahres beständiger werden.

Die Rechtsgrundlage dieser Erhebung ist das Gesetz zur Neuordnung der Statistik über die Beherbergung im Reiseverkehr vom 22. Mai 2002 (BGBl. I S. 1642). Nach § 3 dieses Gesetzes werden nur Beherbergungsstätten in die Erhebung einbezogen, die gleichzeitig mehr als acht Gäste vorübergehend beherbergen können.

Zur Zeit gibt es in Nordrhein-Westfalen acht Gemeinden (von 396), die keine Beherbergungsstätte mit mehr als acht Betten haben und deshalb nicht in die Erhebung einbezogen sind.

Zeichenerklärung

(nach DIN 55 301)

- 0 weniger als die Hälfte von 1 in der letzten besetzten Stelle, jedoch mehr als nichts
- nichts vorhanden (genau null)
- . Zahlenwert unbekannt oder geheim zu halten
- x Tabellenfach gesperrt, weil Aussage nicht sinnvoll
- . . . Angabe fällt später an

Hinweis

Abweichungen in den Summen ergeben sich aus dem Runden der Einzelwerte.

Eventuelle Abweichungen der Monatswerte in Tabelle 1 gegenüber den Monatswerten vorangegangener Statistischer Berichte ergeben sich durch Nachmeldungen.

Tabellenteil

1. Entwicklung der Ankünfte und Übernachtungen

Zeitraum	Ankünfte		Übernachtungen		Ankünfte		Übernachtungen	
	aller Gäste	ausländischer Gäste	aller Gäste	ausländischer Gäste	aller Gäste	ausländischer Gäste	aller Gäste	ausländischer Gäste
	Anzahl				Veränderungen zum Vorjahresmonat in %			
2004 Januar	1 008 349	189 983	2 408 559	424 320	+2,3	-2,0	-0,7	-5,0
Februar	1 085 612	204 677	2 608 378	497 549	+6,1	+12,9	+6,0	+17,8
März	1 323 613	245 630	3 085 420	564 941	+9,9	+13,2	+3,7	+8,6
April	1 146 783	202 256	2 876 199	424 752	+7,9	+8,9	+2,6	+3,5
Mai	1 483 530	297 921	3 750 784	752 348	+5,7	+22,6	+8,9	+36,0
Juni	1 400 562	225 661	3 310 252	484 340	+5,2	+0,1	-0,2	-2,4
Juli	1 405 092	266 677	3 472 481	621 847	+5,6	+6,0	+1,3	-0,5
August	1 142 913	245 024	3 303 434	634 706	+1,2	-0,4	-2,7	+3,4
September	1 531 144	292 851	3 642 445	648 086	+10,7	+13,6	+5,4	+14,5
Oktober	1 495 288	284 067	3 683 631	667 707	+4,3	+6,1	+2,4	+8,5
November	1 384 251	254 709	3 030 011	538 671	+7,8	+17,0	+3,9	+15,4
Dezember	1 098 989	227 698	2 520 851	477 391	+8,2	+11,6	+5,8	+9,4
2005 Januar	1 126 287	228 936	2 656 255	521 717	+11,7	+20,5	+10,3	+23,0
Februar	1 177 298	237 219	2 714 955	558 225	+8,4	+15,9	+4,1	+12,2
März	1 220 389	225 205	2 954 282	492 082	-7,8	-8,3	-4,3	-12,9
April
Mai
Juni
Juli
August
September
Oktober
November
Dezember

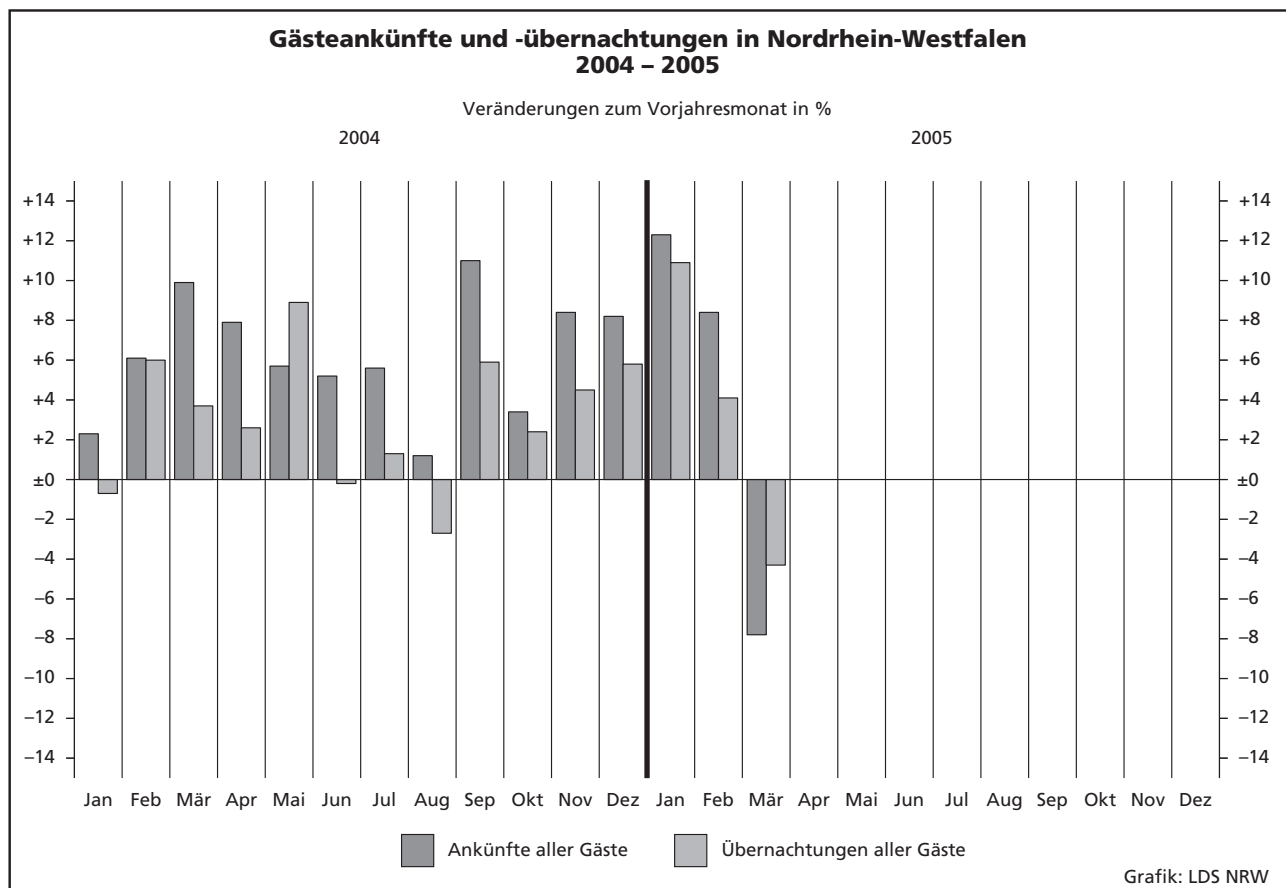

2.1 Kapazität und Leistung der Beherber

März

Amtliche Schlüsselnummer	Verwaltungsbezirk	Betriebe		Gästezimmer ²⁾			Betten		
		geöffnete	Veränderung ¹⁾	angebotene	Veränderung ¹⁾	mittlere Auslastung ³⁾	angebotene	Veränderung ¹⁾	mittlere Auslastung ⁴⁾
111 000	Kreisfreie Städte								
111 000	Düsseldorf	209	+7,2	11 079	+8,2	50,0	18 448	+8,1	38,6
112 000	Duisburg	48	+2,1	1 278	+1,2	39,3	2 624	+1,7	31,6
113 000	Essen	84	-1,2	3 249	+0,2	46,6	6 362	-2,2	37,4
114 000	Krefeld	27	-	992	+4,3	40,3	1 904	+3,2	30,5
116 000	Mönchengladbach	31	-6,1	978	-5,1	39,7	1 723	-3,6	31,3
117 000	Mülheim an der Ruhr	27	-	672	+1,1	43,8	1 351	+0,4	30,1
119 000	Oberhausen	21	-	855	+0,9	43,3	1 507	+0,3	33,1
120 000	Remscheid	19	-5,0	551	+4,4	37,5	902	-2,5	27,3
122 000	Solingen	28	-	540	+0,6	25,9	1 238	+0,3	22,4
124 000	Wuppertal	36	-12,2	1 164	+1,0	39,2	2 533	-3,5	34,1
154 000	Kreis Kleve	104	-	1 888	-1,5	37,1	5 238	+2,4	26,6
154 004	Bedburg-Hau	3	-25,0	21	-36,4	.	37	-37,3	.
154 008	Emmerich am Rhein, Stadt	10	+11,1	127	-5,2	24,1	251	-6,7	15,6
154 012	Geldern, Stadt	10	+11,1	147	+5,8	39,2	514	+2,0	46,8
154 016	Goch, Stadt	6	-14,3	134	-10,1	54,1	281	-8,8	31,7
154 020	Issum	-	-	-	-	-	-	-	-
154 024	Kalkar, Stadt	6	-	491	-0,4	49,1	1 018	-	29,7
154 028	Kerken	4	-	32	-	18,3	142	+7,6	35,3
154 032	Kevelaer, Stadt	22	+22,2	274	+10,0	17,6	866	+26,6	10,4
154 036	Kleve, Stadt	10	-	329	-	32,3	907	-	32,5
154 040	Kranenburg	4	-55,6	17	-52,8	.	265	-23,4	.
154 044	Rees, Stadt	11	-	111	-3,5	27,4	244	+1,2	9,0
154 048	Rheurdt	5	-	16	-	31,3	161	+11,0	23,6
154 052	Straelen, Stadt	4	-	79	-	51,3	277	-	35,8
154 056	Uedem	3	-	69	-	.	131	-	.
154 060	Wachtendonk	2	-	18	-5,3	.	34	-	.
154 064	Weeze	4	+33,3	23	-4,2	6,0	110	+83,3	23,8
158 000	Kreis Mettmann	109	+0,9	3 546	+1,7	40,1	6 830	-0,7	32,5
158 004	Erkrath, Stadt	10	-	239	+3,0	33,2	402	+1,8	25,7
158 008	Haan, Stadt	7	-	210	-0,5	40,0	440	+5,0	34,6
158 012	Heiligenhaus, Stadt	6	+20,0	153	+30,8	22,8	258	+24,0	18,0
158 016	Hilden, Stadt	12	-	445	+6,0	38,5	887	-1,0	36,7
158 020	Langenfeld (Rhld.), Stadt	8	-11,1	206	+1,5	33,6	344	-2,3	26,7
158 024	Mettmann, Stadt	9	-10,0	434	-1,1	37,5	991	-1,3	30,5
158 026	Monheim am Rhein, Stadt	9	+12,5	302	+2,7	39,6	484	+3,0	26,3
158 028	Ratingen, Stadt	31	-	1 334	-1,1	47,5	2 359	-5,1	39,8
158 032	Velbert, Stadt	14	+7,7	189	-	32,4	610	+2,9	21,1
158 036	Wülfrath, Stadt	3	-	34	-	19,2	55	-	14,5
162 000	Rhein-Kreis Neuss	81	-1,2	2 748	+0,3	37,8	5 216	-0,2	29,5
162 004	Dormagen, Stadt	16	-	400	+1,0	30,0	617	+1,0	24,8
162 008	Grevenbroich, Stadt	6	-	211	-	31,8	358	-	21,7
162 012	Jüchen	2	-	25	-	.	48	-	.
162 016	Kaarst, Stadt	9	-	361	+0,3	41,9	573	-1,0	30,6
162 020	Korschenbroich, Stadt	5	-	63	+3,3	.	84	-1,2	.
162 022	Meerbusch, Stadt	14	+7,7	317	+6,0	31,2	602	+5,1	27,2
162 024	Neuss, Stadt	24	-7,7	1 313	-1,2	43,1	2 838	-1,3	32,2
162 028	Rommerskirchen	5	-	58	-	41,3	96	-	36,3
166 000	Kreis Viersen	62	-10,1	945	-7,5	33,2	2 349	-10,7	30,4
166 004	Brüggen	6	-	103	-	24,7	342	-	21,7
166 008	Grefrath	2	-	97	-9,3	.	181	-	.
166 012	Kempen, Stadt	5	-16,7	73	-11,0	27,9	126	-10,0	19,7
166 016	Nettetal, Stadt	14	-12,5	143	-22,3	33,5	805	-20,6	51,7
166 020	Niederkrüchten	6	-33,3	35	-38,6	24,5	67	-35,0	7,5
166 024	Schwalmtal	3	-25,0	21	-27,6	.	34	-37,0	.
166 028	Tönisvorst, Stadt	5	-	62	+3,3	26,9	104	+2,0	20,7
166 032	Viersen, Stadt	11	-8,3	157	+0,6	27,4	247	-4,6	20,4
166 036	Willich, Stadt	10	+11,1	254	+4,1	46,6	443	+2,1	28,8
170 000	Kreis Wesel	103	+1,0	1 936	+0,7	34,5	4 340	+7,6	15,1
170 004	Alpen	1	-	11	-	.	23	-	.
170 008	Dinslaken, Stadt	10	-	157	+3,3	27,0	314	+1,0	13,5
170 012	Hamminkeln, Stadt	9	-10,0	97	-	30,8	251	-	18,3
170 016	Hünxe	3	-	27	-	32,4	78	-	10,2

1) Veränderung gegenüber dem Vorjahresmonat in % - 2) es werden nur die Gästezimmer der Betriebe der klassischen Hotellerie gezählt; ein Appartement Auslastung = (Übernachtungen / angebotene Bettentage) * 100 - 5) mittlere Aufenthaltsdauer (in Tagen) = Übernachtungen / Ankünfte Appartement

gungsstätten nach Verwaltungsbezirken

2005

Ankünfte				Übernachtungen				Mittlere Aufenthaltsdauer ⁵⁾		Amtliche Schlüsselnummer
aller Gäste	Veränderung ¹⁾	ausländischer Gäste	Veränderung ¹⁾	aller Gäste	Veränderung ¹⁾	ausländischer Gäste	Veränderung ¹⁾	aller Gäste	ausländischer Gäste	
127 382	-6,0	45 166	-15,2	223 875	-9,2	88 491	-19,0	1,8	2,0	111 000
13 023	-10,4	2 100	-16,5	25 370	-12,2	4 444	-21,9	1,9	2,1	112 000
33 869	-16,2	5 001	-9,9	81 048	-10,8	11 774	-0,5	2,4	2,4	113 000
8 061	-20,5	1 991	-13,4	17 889	-9,1	4 265	-21,7	2,2	2,1	114 000
8 460	-20,4	1 686	-19,0	16 477	-17,2	3 968	-19,8	1,9	2,4	116 000
6 492	-8,2	623	-30,8	13 055	+3,5	2 083	-11,4	2,0	3,3	117 000
9 510	+0,3	1 049	-8,7	15 440	+1,5	2 009	-13,9	1,6	1,9	119 000
4 773	-26,9	887	-39,8	7 644	-22,0	1 269	-47,6	1,6	1,4	120 000
3 955	-30,5	540	-41,6	8 856	-28,3	1 372	-48,4	2,2	2,5	122 000
10 793	-27,8	1 785	-21,4	26 810	-20,3	4 374	-22,6	2,5	2,5	124 000
25 297	-15,8	5 548	-14,4	53 537	-12,1	9 956	-22,7	2,1	1,8	154 000
.	154 004
625	-55,2	107	-77,0	1 227	-56,9	172	-80,6	2,0	1,6	154 008
1 642	+1,4	94	-20,3	7 403	+18,2	166	-8,8	4,5	1,8	154 012
1 292	-12,5	52	-47,5	2 271	-14,4	94	-32,4	1,8	1,8	154 016
.	154 020
8 637	-10,3	3 881	-11,8	14 783	-16,0	6 386	-19,7	1,7	1,6	154 024
846	-10,6	72	+166,7	1 556	-14,3	97	+155,3	1,8	1,3	154 028
2 679	-12,0	133	-51,5	4 204	-21,0	320	-32,3	1,6	2,4	154 032
4 382	-18,7	887	-2,7	9 136	-13,9	1 950	-32,2	2,1	2,2	154 036
.	154 040
733	-12,7	55	-1,8	1 431	-1,8	104	-6,3	2,0	1,9	154 044
588	-20,3	9	-40,0	1 395	-2,4	36	-18,2	2,4	4,0	154 048
1 469	-19,8	61	-1,6	3 071	-12,9	152	+50,5	2,1	2,5	154 052
.	154 056
.	154 060
183	-15,3	6	-68,4	661	+60,0	6	-68,4	3,6	1,0	154 064
36 154	-17,7	7 561	-17,8	67 950	-15,7	16 385	-14,7	1,9	2,2	158 000
1 710	+4,5	442	+46,8	3 198	-4,6	980	+34,2	1,9	2,2	158 004
2 009	-4,3	258	-25,9	4 367	-22,3	526	-26,7	2,2	2,0	158 008
1 052	-22,8	161	-30,6	1 439	-32,0	286	-35,0	1,4	1,8	158 012
4 796	-16,5	574	-36,7	9 475	-15,3	1 305	-37,7	2,0	2,3	158 016
1 900	-17,4	171	-42,6	2 845	-25,7	371	-50,7	1,5	2,2	158 020
4 522	-16,8	596	-28,5	9 383	-10,9	1 119	-34,5	2,1	1,9	158 024
2 263	-15,1	944	-25,4	4 167	-17,8	1 627	-28,2	1,8	1,7	158 026
15 255	-20,5	4 043	-10,1	28 835	-13,3	9 649	-1,0	1,9	2,4	158 028
2 511	-23,2	362	-27,9	3 993	-22,3	478	-33,5	1,6	1,3	158 032
136	-37,0	10	-23,1	248	-49,4	44	+69,2	1,8	4,4	158 036
23 822	-19,2	5 808	-14,5	47 385	-22,0	12 517	-27,3	2,0	2,2	162 000
2 365	-17,1	484	+1,0	4 747	-7,0	896	-20,7	2,0	1,9	162 004
1 147	-18,8	239	-38,4	2 413	-37,9	573	-67,8	2,1	2,4	162 008
.	162 012
2 626	-30,7	518	-30,5	5 440	-31,7	1 271	-33,0	2,1	2,5	162 016
.	162 020
2 276	-25,3	500	-0,8	5 007	-9,6	930	-21,5	2,2	1,9	162 022
14 676	-17,0	3 933	-12,8	28 114	-23,4	8 595	-21,6	1,9	2,2	162 024
375	+37,4	83	x	1 081	+38,8	175	x	2,9	2,1	162 028
10 510	-16,1	886	-5,7	24 994	-4,4	2 126	+6,8	2,4	2,4	166 000
1 309	-19,7	109	+31,3	3 306	-6,0	447	+198,0	2,5	4,1	166 004
.	166 008
375	-26,9	45	-67,6	771	-26,8	103	-65,2	2,1	2,3	166 012
5 079	-10,4	243	+65,3	12 873	+8,3	418	+25,1	2,5	1,7	166 016
167	-48,0	54	+28,6	537	-30,4	121	+15,2	3,2	2,2	166 020
.	166 024
451	+68,9	40	+29,0	668	+49,8	120	+53,8	1,5	3,0	166 028
865	-27,3	111	-39,3	1 561	-28,9	237	-35,2	1,8	2,1	166 032
1 482	-5,1	201	-11,8	3 835	-4,0	519	+7,0	2,6	2,6	166 036
18 162	-1,7	2 425	+23,0	36 741	+8,8	5 184	+29,2	2,0	2,1	170 000
.	170 004
1 023	-22,3	82	-7,9	2 068	-25,7	288	+16,1	2,0	3,5	170 008
988	+4,8	112	+409,1	1 595	+15,5	166	+213,2	1,6	1,5	170 012
348	-11,5	102	+7,4	718	+10,6	132	+30,7	2,1	1,3	170 016

oder eine Wohnung zählt dabei wie ein Gästezimmer – 3) mittlere Auslastung = (belegte Zimmertage / angebotene Zimmertage) * 100 – 4) mittlere

Noch: 2.1 Kapazität und Leistung der Beherber

März

Amtliche Schlüsselnummer	Verwaltungsbezirk	Betriebe		Gästezimmer ²⁾			Betten		
		geöffnete	Veränderung ¹⁾	angebotene	Veränderung ¹⁾	mittlere Auslastung ³⁾	angebotene	Veränderung ¹⁾	mittlere Auslastung ⁴⁾
Noch: Kreis Wesel									
170 020	Kamp-Lintfort, Stadt	9	+12,5	148	+17,5	29,2	259	+11,6	23,3
170 024	Moers, Stadt	15	-	405	-0,2	45,9	770	-	28,3
170 028	Neukirchen-Vluyn, Stadt	4	-	85	-	46,0	155	-	28,6
170 032	Rheinberg, Stadt	5	-	62	-	.	98	-	.
170 036	Schermbek	11	-	229	-6,9	40,9	573	+0,4	29,3
170 040	Sonsbeck	6	+20,0	10	-	18,1	151	+37,3	19,5
170 044	Voerde (Niederrhein), Stadt	5	-	99	-5,7	32,6	190	+6,1	19,2
170 048	Wesel, Stadt	14	-	430	-0,9	30,8	903	-0,3	7,1
170 052	Xanten, Stadt	11	-	176	+8,6	27,3	575	+64,3	28,5
100 000	Reg.-Bez. Düsseldorf	989	-	32 421	+2,8	43,0	62 565	+2,1	31,4
Kreisfreie Städte									
313 000	Aachen	63	+5,0	2 077	+8,7	46,5	4 648	+8,2	41,2
314 000	Bonn	98	+7,7	3 727	+2,7	48,4	7 479	+1,9	36,3
315 000	Köln	253	+1,6	13 641	+4,3	48,3	24 418	+3,7	37,6
316 000	Leverkusen	22	-8,3	909	-1,6	42,9	1 554	-1,3	32,8
Kreis Aachen									
354 000	Aachen	111	+3,7	1 451	-0,9	29,5	4 056	+2,5	22,3
354 004	Alsdorf, Stadt	2	-	50	-	.	85	-	.
354 008	Baesweiler, Stadt	3	+50,0	31	+82,4	.	83	+43,1	.
354 012	Eschweiler, Stadt	11	-	171	+0,6	35,2	270	-	26,4
354 016	Herzogenrath, Stadt	5	-	47	-	43,5	135	-	43,1
354 020	Monschau, Stadt	36	+5,9	361	-6,7	26,5	1 321	+5,4	17,2
354 024	Roetgen	4	-	21	-38,2	73,3	49	-25,8	21,6
354 028	Simmerath	35	-	412	-3,7	29,6	1 509	-1,6	27,8
354 032	Stolberg (Rhld.), Stadt	9	-10,0	238	-2,1	25,1	387	-1,8	21,2
354 036	Würselen, Stadt	6	+50,0	120	+36,4	27,1	217	+34,0	18,9
Kreis Düren									
358 000	Düren	81	+1,3	907	+0,9	30,9	2 305	+0,1	14,0
358 004	Aldenhoven	1	-	8	-	.	15	-	.
358 008	Düren, Stadt	14	+7,7	296	+1,7	46,9	494	+2,1	33,7
358 012	Heimbach, Stadt	26	+8,3	178	+4,7	10,4	543	+3,0	3,5
358 016	Hürtgenwald	7	-22,2	145	-4,0	36,1	322	-3,0	26,4
358 020	Inden	2	-	23	-	.	44	-	.
358 024	Jülich, Stadt	5	+25,0	88	+8,6	33,5	139	+8,6	24,5
358 028	Kreuzau	3	-25,0	18	+28,6	.	101	-22,9	.
358 032	Langerwehe	1	-	5	-	.	10	-	.
358 036	Linnich, Stadt	2	-	20	-	.	29	-	.
358 040	Merzenich	-	-	-	-	-	-	-	-
358 044	Nideggen, Stadt	16	-5,9	100	-9,1	21,1	541	-2,7	11,8
358 048	Niederzier	3	-	26	-	17,4	47	-	15,1
358 052	Nörvenich	-	-	-	-	-	-	-	-
358 056	Titz	-	-	-	-	-	-	-	-
358 060	Vettweiß	1	x	-	-	.	20	x	.
Rhein-Erft-Kreis									
362 000	Bedburg	118	+13,5	2 345	+8,5	33,6	5 455	+7,5	29,7
362 004	Bedburg, Stadt	4	+100,0	72	+28,6	22,8	112	+28,7	18,5
362 008	Bergheim, Stadt	18	+12,5	227	+11,3	26,3	402	+9,2	17,9
362 012	Brühl, Stadt	18	+28,6	539	+7,4	32,3	1 495	+13,2	18,4
362 016	Elsdorf	4	-	51	+24,4	19,7	89	+29,0	15,3
362 020	Erfstadt, Stadt	10	-	69	+3,0	13,7	237	-	9,4
362 024	Frechen, Stadt	16	-	429	-0,2	43,0	777	-	28,4
362 028	Hürth, Stadt	15	+7,1	383	+4,9	41,2	1 297	+0,9	59,8
362 032	Kerpen, Stadt	13	+44,4	213	+50,0	37,8	363	+40,7	27,7
362 036	Pulheim, Stadt	12	+9,1	249	+4,2	27,7	395	+4,2	21,6
362 040	Wesseling, Stadt	8	-	113	-1,7	23,0	288	-1,7	27,0
Kreis Euskirchen									
366 000	Bad Münstereifel	150	+4,2	1 026	-4,9	23,8	6 360	+2,7	23,9
366 004	Bad Münstereifel, Stadt	31	-3,1	231	-19,5	19,4	1 104	-3,4	22,0
366 008	Blankenheim	16	-	115	-	11,9	613	+1,2	22,1
366 012	Dahlem	8	-11,1	42	-14,3	7,5	903	+0,4	22,5
366 016	Euskirchen, Stadt	12	-	145	-	31,8	368	-2,6	36,7
366 020	Hellenthal	20	+33,3	65	-18,8	25,2	613	+18,6	18,8
366 024	Kall	15	+7,1	80	+19,4	21,8	479	+5,5	26,6
366 028	Mechernich, Stadt	15	+15,4	115	+5,5	26,5	354	+13,5	18,2
366 032	Nettersheim	8	-	39	+44,4	30,1	646	-1,4	46,3

Anmerkungen siehe Seite 10.

gungsstätten nach Verwaltungsbezirken

2005

Ankünfte				Übernachtungen				Mittlere Aufenthaltsdauer ⁵⁾		Amtliche Schlüsselnummer
aller Gäste	Veränderung ¹⁾	ausländischer Gäste	Veränderung ¹⁾	aller Gäste	Veränderung ¹⁾	ausländischer Gäste	Veränderung ¹⁾	aller Gäste	ausländischer Gäste	
626	-25,7	177	+8,6	1 851	-10,9	584	+67,3	3,0	3,3	170 020
3 844	-21,1	590	+0,3	6 661	-21,1	999	-11,1	1,7	1,7	170 024
721	-14,1	75	+275,0	1 372	-18,4	175	+373,0	1,9	2,3	170 028
.	170 032
2 529	+7,1	569	+45,2	5 415	+19,7	1 171	+37,6	2,1	2,1	170 036
555	+23,3	19	+72,7	1 642	+30,8	121	x	3,0	6,4	170 040
520	-24,0	35	+2,9	1 132	-20,3	57	-3,4	2,2	1,6	170 044
4 179	+0,6	404	+10,1	8 559	+26,5	908	+13,9	2,0	2,2	170 048
2 577	+117,8	246	+77,0	5 238	+160,1	500	+76,7	2,0	2,0	170 052
340 263	-12,6	83 056	-15,1	667 071	-11,2	170 217	-18,1	2,0	2,0	100 000
.
25 964	-9,5	6 271	+3,5	60 705	-3,7	13 953	+11,2	2,3	2,2	313 000
49 109	-0,5	6 461	-10,4	89 436	-4,2	15 365	-9,9	1,8	2,4	314 000
170 734	+2,2	44 413	-7,0	298 377	-3,1	87 254	-16,9	1,7	2,0	315 000
9 479	-11,3	2 435	-2,6	15 808	-16,6	4 450	-15,2	1,7	1,8	316 000
.
13 246	-2,5	2 433	+25,4	35 096	+0,9	5 635	+36,3	2,6	2,3	354 000
.	354 004
.	354 008
1 140	+2,7	201	+15,5	2 206	-4,0	392	+8,6	1,9	2,0	354 012
591	-36,5	26	+100,0	1 707	-5,7	352	x	2,9	13,5	354 016
4 377	+4,2	1 227	+57,9	11 344	+2,8	2 646	+59,0	2,6	2,2	354 020
615	+55,3	40	+33,3	1 012	+53,3	62	+26,5	1,6	1,6	354 024
3 883	-7,1	558	+0,4	14 016	+1,6	1 419	+5,3	3,6	2,5	354 028
1 329	-12,5	294	+0,7	2 526	-19,2	625	+16,2	1,9	2,1	354 032
725	+3,0	73	-8,8	1 269	-2,2	116	-9,4	1,8	1,6	354 036
6 761	-17,7	980	+20,2	15 209	-5,8	2 445	+21,5	2,2	2,5	358 000
.	358 004
2 484	-10,4	404	+46,9	5 167	+5,8	945	+44,9	2,1	2,3	358 008
648	+25,8	91	-7,1	1 507	+43,3	201	+21,1	2,3	2,2	358 012
1 144	-23,2	246	+50,0	2 463	-11,1	601	+56,1	2,2	2,4	358 016
.	358 020
419	-31,0	89	-47,6	1 057	-29,2	283	-43,1	2,5	3,2	358 024
.	358 028
.	358 032
.	358 036
.	358 040
1 367	-33,8	146	+55,3	3 363	-20,8	404	+82,0	2,5	2,8	358 044
48	+33,3	-	-	220	+58,3	-	-	4,6	-	358 048
.	358 052
.	358 056
.	358 060
23 225	-20,4	4 339	-21,2	52 157	-8,8	9 595	-16,7	2,2	2,2	362 000
431	-17,7	44	-24,1	641	-16,2	67	-52,5	1,5	1,5	362 004
991	+17,7	123	+4,2	2 233	+19,2	442	+41,2	2,3	3,6	362 008
4 719	+21,5	1 131	+39,8	8 569	+4,0	1 731	-21,1	1,8	1,5	362 012
228	+1,3	48	-33,3	422	+3,9	81	-30,8	1,9	1,7	362 016
546	-30,0	27	-82,0	1 302	-29,0	80	-83,5	2,4	3,0	362 020
3 864	-20,5	630	-28,6	6 842	-20,5	1 179	-31,8	1,8	1,9	362 024
8 372	-34,2	2 015	-29,1	23 987	-7,2	5 121	-6,4	2,9	2,5	362 028
1 623	+0,4	177	-9,2	3 113	+6,2	574	+9,3	1,9	3,2	362 032
1 274	-40,3	127	-62,2	2 640	-18,5	266	-33,2	2,1	2,1	362 036
1 177	-25,4	17	-62,2	2 408	-30,9	54	-64,5	2,0	3,2	362 040
17 938	-8,0	1 036	+37,0	56 496	-1,4	2 753	+20,8	3,1	2,7	366 000
2 816	-7,7	141	+113,6	7 229	-12,1	360	+135,3	2,6	2,6	366 004
2 428	-8,7	79	+8,2	7 415	+20,8	151	+29,1	3,1	1,9	366 008
3 083	-11,5	20	+66,7	7 144	+4,5	20	+33,3	2,3	1,0	366 012
1 756	+2,6	209	+27,4	4 187	+10,2	504	+34,8	2,4	2,4	366 016
1 885	-15,6	170	+132,9	5 989	-8,1	320	+60,8	3,2	1,9	366 020
1 480	-13,3	33	+175,0	3 797	-12,9	71	+153,6	2,6	2,2	366 024
879	+44,6	41	+78,3	2 001	+29,3	104	+79,3	2,3	2,5	366 028
1 087	-52,2	2	-50,0	9 281	-30,0	54	-37,9	8,5	27,0	366 032

Noch: 2.1 Kapazität und Leistung der Beherber

März

Amtliche Schlüsselnummer	Verwaltungsbezirk	Betriebe		Gästezimmer ²⁾			Betten		
		geöffnete	Veränderung ¹⁾	angebotene	Veränderung ¹⁾	mittlere Auslastung ³⁾	angebotene	Veränderung ¹⁾	mittlere Auslastung ⁴⁾
	Noch: Kreis Euskirchen								
366 036	Schleiden, Stadt	17	-5,6	142	-9,6	36,7	1 093	+3,3	17,2
366 040	Weilerswist	3	-	24	+4,3	15,3	53	-	10,0
366 044	Zülpich, Stadt	5	+25,0	28	+40,0	13,5	134	+15,5	41,7
370 000	Kreis Heinsberg	49	+6,5	716	+7,3	32,0	1 389	+2,1	23,2
370 004	Erkelenz, Stadt	8	+33,3	100	+20,5	32,5	214	+16,3	26,3
370 008	Gangelt	1	-	5	-	.	9	-	.
370 012	Geilenkirchen, Stadt	5	-	98	-	39,6	199	-	26,4
370 016	Heinsberg, Stadt	3	-25,0	58	-7,9	.	89	-9,2	.
370 020	Hückelhoven, Stadt	5	-	103	-	29,5	181	+1,1	24,9
370 024	Selfkant	1	x	6	.	.	12	x	.
370 028	Übach-Palenberg, Stadt	4	+33,3	64	+48,8	22,2	152	+31,0	28,8
370 032	Waldfeucht	2	+100,0	21	+133,3	.	38	+111,1	.
370 036	Wassenberg, Stadt	10	-	104	-1,9	22,9	170	-1,7	11,4
370 040	Wegberg, Stadt	10	-9,1	157	-	47,0	325	-15,4	28,5
374 000	Oberbergischer Kreis	131	-3,7	1 445	+0,5	29,2	6 463	-1,3	32,8
374 004	Bergneustadt, Stadt	10	-9,1	44	+18,9	16,2	435	-15,7	15,1
374 008	Engelskirchen	8	-11,1	104	-9,6	.	418	+7,2	.
374 012	Gummersbach, Stadt	19	-5,0	355	-1,7	29,9	958	+9,1	22,0
374 016	Hückeswagen, Stadt	6	-	41	-	29,7	202	-1,0	13,8
374 020	Lindlar	13	-	100	-	16,9	479	-	25,7
374 024	Marienheide	8	-11,1	63	-18,2	30,2	524	-2,1	24,0
374 028	Morsbach	3	-	47	-	.	250	-	.
374 032	Nümbrecht	11	-8,3	227	-2,2	38,9	999	-0,5	51,3
374 036	Radevormwald, Stadt	8	-	47	+38,2	22,4	459	-12,2	42,0
374 040	Reichshof	17	-	142	+20,3	31,8	672	-2,7	48,1
374 044	Waldbrohl, Stadt	5	-	15	-	7,3	229	-	30,8
374 048	Wiehl, Stadt	11	-	157	-	22,8	502	-	23,2
374 052	Wipperfürth, Stadt	12	-	103	-1,0	35,5	336	-2,9	26,1
378 000	Rhein.-Berg.-Kreis	81	-3,6	1 150	-6,0	24,6	3 543	-3,8	26,9
378 004	Bergisch Gladbach, Stadt	24	-	490	-	31,9	1 371	+0,7	28,7
378 008	Burscheid, Stadt	5	-	108	-	29,3	150	-	29,2
378 012	Kürten	10	-	102	+1,0	13,3	227	+0,9	14,5
378 016	Leichlingen (Rhld.), Stadt	11	-	85	-1,2	10,9	482	-	36,2
378 020	Odenthal	6	-14,3	88	-10,2	28,5	228	-5,8	20,4
378 024	Overath, Stadt	10	-9,1	116	-29,3	15,4	247	-30,2	18,4
378 028	Rösrath, Stadt	4	-20,0	31	-32,6	7,1	252	-11,0	20,9
378 032	Wermelskirchen, Stadt	11	-	130	-0,8	20,6	586	-	26,6
382 000	Rhein-Sieg-Kreis	181	-1,6	3 731	-0,4	33,0	8 734	-4,4	29,2
382 004	Alfter	3	-	59	+1,7	.	107	+1,9	.
382 008	Bad Honnef, Stadt	16	-15,8	407	+0,2	40,8	1 072	-24,3	39,2
382 012	Bornheim, Stadt	13	-	181	+1,7	40,2	396	+1,5	31,8
382 016	Eitorf	6	-	157	-	.	282	-	.
382 020	Hennef (Sieg), Stadt	15	-6,3	324	-1,8	19,7	1 156	-6,9	36,0
382 024	Königswinter, Stadt	35	+9,4	708	+3,8	38,0	1 921	+4,7	29,4
382 028	Lohmar, Stadt	13	-	177	-2,2	24,7	308	-2,8	16,0
382 032	Meckenheim, Stadt	4	-	77	-	31,7	174	-	19,3
382 036	Much	6	+20,0	169	+26,1	39,3	397	+30,2	28,4
382 040	Neunkirchen-Seelscheid	2	-	27	+3,8	.	48	-	.
382 044	Niederkassel, Stadt	7	-	119	-0,8	47,7	201	-2,0	37,0
382 048	Rheinbach, Stadt	5	-16,7	66	-26,7	28,4	120	-28,1	20,8
382 052	Ruppichteroth	2	-50,0	13	-86,9	.	90	-64,7	.
382 056	Sankt Augustin, Stadt	5	-16,7	142	-5,3	27,1	243	-4,7	22,8
382 060	Siegburg, Stadt	15	+15,4	341	+20,1	29,6	585	+19,4	22,7
382 064	Swisttal	3	-	56	-	.	97	-	.
382 068	Troisdorf, Stadt	12	-	452	-	36,5	720	-0,6	30,2
382 072	Wachtberg	5	-	147	-2,6	28,7	274	+3,0	19,4
382 076	Windeck	14	-6,7	109	-6,0	14,8	543	-2,9	25,5
300 000	Reg.-Bez. Köln	1 338	+2,2	33 125	+2,8	41,2	76 404	+1,9	31,8
	Kreisfreie Städte								
512 000	Bottrop	14	-	294	-	39,3	547	-	30,9
513 000	Gelsenkirchen	22	+57,1	786	+31,9	39,2	1 655	+74,9	33,4
515 000	Münster	84	+1,2	2 319	-0,1	45,6	7 094	+0,3	36,5

Anmerkungen siehe Seite 10.

Noch: 2.1 Kapazität und Leistung der Beherber

März

Amtliche Schlüsselnummer	Verwaltungsbezirk	Betriebe		Gästezimmer ²⁾			Betten		
		geöffnete	Veränderung ¹⁾	angebotene	Veränderung ¹⁾	mittlere Auslastung ³⁾	angebotene	Veränderung ¹⁾	mittlere Auslastung ⁴⁾
554 000	Kreis Borken	120	+2,6	2 050	+2,7	27,3	5 073	+2,6	20,8
554 004	Ahaus, Stadt	10	+11,1	244	+1,7	23,6	509	+3,5	15,1
554 008	Bocholt, Stadt	14	+7,7	233	+8,9	37,0	528	+6,5	23,1
554 012	Borken, Stadt	16	-	185	-1,6	20,1	664	-5,0	26,6
554 016	Gescher, Stadt	5	-	51	-5,6	14,5	108	-	9,4
554 020	Gronau (Westf.), Stadt	14	+16,7	249	+5,5	30,5	562	+12,6	25,7
554 024	Heek	2	-	-	-	.	182	-	.
554 028	Heiden	3	-	56	+1,8	.	126	+1,6	.
554 032	Isselburg, Stadt	5	-	68	-	34,0	121	-	23,0
554 036	Legden	6	-	219	+20,3	26,9	607	+14,5	15,8
554 040	Raesfeld	6	-	84	-	15,9	209	-	12,9
554 044	Reken	7	-12,5	102	-2,9	21,0	317	-	18,3
554 048	Rhede, Stadt	4	+33,3	46	+27,8	36,2	82	+32,3	28,9
554 052	Schöppingen	5	-	68	-12,8	13,0	128	-16,9	8,6
554 056	Stadtlohn, Stadt	4	-	74	-2,6	25,4	137	-6,2	18,8
554 060	Südlohn	4	-	111	-	25,5	199	+2,6	18,0
554 064	Velen	7	-12,5	173	-4,9	33,7	368	-4,7	22,5
554 068	Vreden, Stadt	8	-	87	-	22,6	226	-	17,8
558 000	Kreis Coesfeld	86	+1,2	1 244	+5,5	25,7	2 957	+8,8	19,7
558 004	Ascheberg	8	-	199	-1,5	18,7	405	-1,0	11,2
558 008	Billerbeck, Stadt	7	-	172	+2,4	39,7	459	+17,4	38,2
558 012	Coesfeld, Stadt	8	-20,0	105	-10,3	22,6	320	-4,5	31,7
558 016	Dülmen, Stadt	17	-	222	-7,5	24,5	514	+3,4	12,8
558 020	Havixbeck	7	-	66	-	45,5	183	+0,5	31,6
558 024	Lüdinghausen, Stadt	8	-	81	-	28,6	153	-	15,9
558 028	Nordkirchen	3	-	28	-	16,1	48	-	12,1
558 032	Nottuln	9	-	118	-	25,5	351	-	19,9
558 036	Olfen, Stadt	4	-	39	+5,4	10,5	68	+3,0	7,9
558 040	Rosendahl	3	+50,0	59	+90,3	4,9	113	+91,5	3,1
558 044	Senden	12	+20,0	155	+70,3	26,6	343	+50,4	15,7
562 000	Kreis Recklinghausen	97	-5,8	1 866	-2,0	37,9	4 463	-2,5	27,7
562 004	Castrop-Rauxel, Stadt	5	-16,7	156	-14,3	34,2	267	-12,7	25,9
562 008	Datteln, Stadt	6	-14,3	130	-5,1	72,1	253	-4,9	51,8
562 012	Dorsten, Stadt	21	-4,5	210	-2,8	25,8	626	-6,7	21,6
562 014	Gladbeck, Stadt	5	-16,7	245	-2,0	.	473	-1,9	.
562 016	Haltern am See, Stadt	21	-	217	-5,2	28,5	956	+2,6	22,7
562 020	Herten, Stadt	7	-	157	-1,3	29,8	254	-	26,4
562 024	Marl, Stadt	8	-11,1	198	+5,9	36,1	374	-8,6	25,0
562 028	Oer-Erkenschwick, Stadt	6	-14,3	112	-4,3	29,7	401	-2,7	29,2
562 032	Recklinghausen, Stadt	14	-	388	+2,9	27,4	772	+1,3	24,4
562 036	Waltrop, Stadt	4	-	53	+6,0	.	87	+6,1	.
566 000	Kreis Steinfurt	174	+3,0	1 934	+1,8	27,1	4 765	+1,4	15,4
566 004	Altenberge	3	+50,0	86	+7,5	.	102	+12,1	.
566 008	Emsdetten, Stadt	9	-	150	-	28,5	311	-	26,0
566 012	Greven, Stadt	11	-	163	-3,0	26,3	348	-	15,3
566 016	Hörstel, Stadt	15	+15,4	142	+7,6	21,4	308	+6,6	7,5
566 020	Hopsten	4	-20,0	29	-37,0	.	126	-18,7	.
566 024	Horstmar, Stadt	5	-	40	-	8,0	89	-	12,8
566 028	Ibbenbüren, Stadt	13	-	182	-3,7	36,8	383	-	20,4
566 032	Ladbergen	7	+16,7	62	+6,9	39,4	123	+6,0	5,8
566 036	Laer	3	-	49	-	11,0	80	-	9,8
566 040	Lengerich, Stadt	5	-16,7	47	-36,5	14,2	86	-25,9	8,1
566 044	Lienen	11	-	55	+3,8	19,9	206	-	8,2
566 048	Lotte	-	-	-	-	-	-	-	-
566 052	Metelen	6	+20,0	68	+134,5	22,9	132	+71,4	19,9
566 056	Mettingen	6	-	87	-	36,0	194	+0,5	13,0
566 060	Neuenkirchen	4	-	51	-	28,7	119	-	20,0
566 064	Nordwalde	3	-	19	-	.	123	-	.
566 068	Ochtrup, Stadt	4	+33,3	44	+18,9	19,8	78	+18,2	13,4
566 072	Recke	7	+16,7	49	+14,0	27,0	139	+9,4	22,0
566 076	Rheine, Stadt	21	+10,5	260	+13,0	32,5	576	+11,0	21,8
566 080	Saerbeck	5	-	69	+6,2	20,2	194	-	32,1
566 084	Steinfurt, Stadt	9	-	104	-	30,0	217	-	22,4
566 088	Tecklenburg, Stadt	18	-10,0	143	-10,6	26,3	652	-5,0	12,9
566 092	Westerkappeln	1	-	-	-	.	15	-	.
566 096	Wettringen	4	-	35	-2,8	20,1	164	-7,9	7,8

Anmerkungen siehe Seite 10.

gungsstätten nach Verwaltungsbezirken

2005

Ankünfte				Übernachtungen				Mittlere Aufenthaltsdauer ⁵⁾		Amtliche Schlüsselnummer
aller Gäste	Veränderung ¹⁾	ausländischer Gäste	Veränderung ¹⁾	aller Gäste	Veränderung ¹⁾	ausländischer Gäste	Veränderung ¹⁾	aller Gäste	ausländischer Gäste	
16 980	-11,8	1 816	-2,5	33 299	-4,4	3 148	-19,8	2,0	1,7	554 000
1 473	-26,2	323	-27,6	2 384	-33,6	526	-23,8	1,6	1,6	554 004
2 152	-14,2	245	-7,9	3 746	-28,6	389	-57,2	1,7	1,6	554 008
3 037	-20,0	130	-27,4	6 680	-11,6	216	-41,5	2,2	1,7	554 012
245	-5,4	21	-	310	-35,8	31	-22,5	1,3	1,5	554 016
1 691	-15,2	330	+100,0	4 480	+42,3	610	+86,5	2,6	1,8	554 020
.	554 024
.	554 028
598	-19,8	227	-11,0	864	-9,8	282	-16,6	1,4	1,2	554 032
1 627	+1,8	100	-18,0	2 970	+8,4	245	+18,4	1,8	2,5	554 036
463	-24,7	18	-28,0	812	-17,9	26	-72,0	1,8	1,4	554 040
969	+23,0	33	-29,8	1 795	+42,2	56	-35,6	1,9	1,7	554 044
358	+23,9	53	+51,4	734	+71,9	81	+68,8	2,1	1,5	554 048
132	-30,5	26	-16,1	340	-33,7	52	-54,0	2,6	2,0	554 052
418	+49,8	2	-71,4	797	+35,5	6	-33,3	1,9	3,0	554 056
743	-8,6	113	-31,1	1 113	-14,6	159	-22,1	1,5	1,4	554 060
1 732	-6,8	138	x	2 483	+9,1	331	x	1,4	2,4	554 064
546	-14,3	51	-5,6	1 247	-10,0	121	-66,9	2,3	2,4	554 068
9 288	-2,0	447	+10,9	20 693	+17,4	1 307	+68,6	2,2	2,9	558 000
996	-17,1	18	-63,3	1 401	-23,6	26	-59,4	1,4	1,4	558 004
1 707	-7,6	94	+11,9	5 442	+12,8	231	-4,9	3,2	2,5	558 008
1 414	-37,7	58	-42,0	3 148	-11,5	141	-18,0	2,2	2,4	558 012
2 047	+35,2	96	+190,9	3 280	+43,9	199	+298,0	1,6	2,1	558 016
522	+58,7	56	+36,6	1 794	+119,9	116	+65,7	3,4	2,1	558 020
353	-26,0	31	+72,2	1 028	+24,9	467	x	2,9	15,1	558 024
151	+22,8	3	-	180	-8,2	3	-	1,2	1,0	558 028
1 093	-0,7	62	-10,1	2 161	+18,2	67	-35,0	2,0	1,1	558 032
79	-12,2	2	-66,7	155	+14,8	2	-71,4	2,0	1,0	558 036
69	-43,0	-	-	109	-55,1	-	-	1,6	-	558 040
857	+112,7	27	x	1 995	+83,9	55	+292,9	2,3	2,0	558 044
20 116	-11,1	1 754	-12,8	41 956	-4,7	3 585	-7,3	2,1	2,0	562 000
1 124	-32,3	94	-16,1	2 146	-25,2	158	-51,1	1,9	1,7	562 004
1 701	-5,1	64	-3,0	4 409	-0,3	163	+18,1	2,6	2,5	562 008
1 563	-22,5	56	-78,9	4 066	-6,2	526	-26,4	2,6	9,4	562 012
.	562 014
4 100	-16,9	139	-20,1	9 763	-4,2	229	-13,3	2,4	1,6	562 016
1 180	-3,0	140	+2,2	2 082	-10,0	298	-2,3	1,8	2,1	562 020
1 530	+2,5	124	+49,4	2 898	+8,0	312	+52,9	1,9	2,5	562 024
1 814	-20,4	77	-36,4	3 823	-8,9	190	-36,2	2,1	2,5	562 028
3 708	-6,1	521	+11,6	5 546	-27,7	816	+8,7	1,5	1,6	562 032
.	562 036
17 108	-5,4	1 815	+8,4	37 888	+4,4	3 402	+9,3	2,2	1,9	566 000
1 126	-13,2	36	-37,9	2 505	+2,9	94	-25,4	2,2	2,6	566 004
1 086	-2,9	62	-10,1	1 861	-5,5	76	-30,9	1,7	1,2	566 008
778	+7,0	135	+37,8	1 768	-8,7	252	+61,5	2,3	1,9	566 016
.	566 020
120	-33,3	3	x	354	-3,5	4	x	3,0	1,3	566 024
1 739	-7,1	264	+62,0	2 988	-2,4	422	+80,3	1,7	1,6	566 028
816	+7,1	133	+79,7	1 023	+8,7	159	+101,3	1,3	1,2	566 032
97	-47,0	3	-66,7	242	-61,5	3	-70,0	2,5	1,0	566 036
224	-54,7	28	-78,5	516	-46,3	47	-78,4	2,3	1,7	566 040
299	+3,1	33	x	1 058	+17,0	159	x	3,5	4,8	566 044
-	-	-	-	-	-	-	-	-	-	566 048
149	+125,8	3	-80,0	815	x	3	-80,0	5,5	1,0	566 052
591	-9,5	29	-49,1	1 253	+20,4	43	-35,8	2,1	1,5	566 056
414	-22,5	39	+39,3	737	-19,5	190	+29,3	1,8	4,9	566 060
.	566 064
257	+0,4	22	-8,3	323	-33,8	38	-60,0	1,3	1,7	566 068
381	+37,5	53	x	948	+49,3	135	x	2,5	2,5	566 072
2 471	-2,7	452	+19,9	3 843	-6,7	833	-2,1	1,6	1,8	566 076
658	-22,8	32	-74,8	1 928	+2,7	42	-81,5	2,9	1,3	566 080
639	+47,6	62	+19,2	1 507	+26,3	134	+27,6	2,4	2,2	566 084
2 588	+3,1	370	+7,6	8 973	+6,2	601	+15,4	3,5	1,6	566 088
.	566 092
150	+150,0	45	x	659	+270,2	129	+248,6	4,4	2,9	566 096

Noch: 2.1 Kapazität und Leistung der Beherber

März

Amtliche Schlüsselnummer	Verwaltungsbezirk	Betriebe		Gästezimmer ²⁾			Betten		
		geöffnete	Veränderung ¹⁾	angebotene	Veränderung ¹⁾	mittlere Auslastung ³⁾	angebotene	Veränderung ¹⁾	mittlere Auslastung ⁴⁾
570 000	Kreis Warendorf	79	+2,6	1 151	+1,4	34,6	2 342	+1,8	25,4
570 004	Ahlen, Stadt	10	-	127	-1,6	37,6	235	-0,8	23,8
570 008	Beckum, Stadt	7	-	122	-0,8	31,0	200	-	24,6
570 012	Beelen	2	-	19	-	.	32	-	.
570 016	Drensteinfurt, Stadt	5	-	52	-	.	99	-	.
570 020	Ennigerloh, Stadt	4	-	63	-	42,3	97	+5,4	40,6
570 024	Everswinkel	5	-	54	-3,6	41,5	139	+2,2	35,8
570 028	Oelde, Stadt	9	-	243	+1,7	34,5	406	-	25,4
570 032	Ostbevern	3	-	34	-	18,2	63	-	10,5
570 036	Sassenberg, Stadt	6	-	40	-2,4	49,0	82	-	16,2
570 040	Sendenhorst, Stadt	4	+33,3	53	+29,3	44,6	104	+20,9	33,1
570 044	Telgte, Stadt	5	-	100	-1,0	25,7	183	+5,8	19,0
570 048	Wadersloh	4	+33,3	58	+13,7	26,3	108	+20,0	22,0
570 052	Warendorf, Stadt	15	-	186	-	46,5	594	-1,7	33,0
500 000	Reg.-Bez. Münster	676	+2,1	11 644	+2,8	34,3	28 896	+3,9	25,1
711 000	Kreisfreie Stadt Bielefeld	63	+3,3	1 822	-0,4	47,2	3 762	-3,8	32,4
754 000	Kreis Gütersloh	99	-2,9	1 908	-0,5	37,0	3 437	-0,4	25,7
754 004	Borgholzhausen, Stadt	3	-	63	-	.	80	-	.
754 008	Gütersloh, Stadt	19	-	480	+3,7	37,6	864	+3,7	28,8
754 012	Halle (Westf.), Stadt	10	-	207	-1,4	50,0	454	-2,6	34,9
754 016	Harsewinkel, Stadt	9	-	245	-	37,5	396	-	26,6
754 020	Herzebrock-Clarholz	3	-	49	-	18,4	73	-	17,0
754 024	Langenberg	2	-	26	-3,7	.	39	-4,9	.
754 028	Rheda-Wiedenbrück, Stadt	12	-	269	-0,4	52,3	476	-0,2	35,0
754 032	Rietberg, Stadt	6	-	65	-	25,3	162	-	15,9
754 036	Schloß Holte-Stukenbrock, Stadt	10	-16,7	147	-5,2	30,6	272	-3,2	17,6
754 040	Steinhagen	4	-	71	+4,4	17,4	100	-4,8	14,5
754 044	Verl	8	-	111	-5,1	38,3	180	-3,2	27,2
754 048	Versmold, Stadt	6	-	111	-	29,4	199	-	16,3
754 052	Werther (Westf.), Stadt	7	-12,5	64	-13,5	17,5	142	-6,6	13,4
758 000	Kreis Herford	70	+6,1	913	+8,9	28,9	2 888	-0,2	29,1
758 004	Bünde, Stadt	8	+14,3	81	+42,1	26,0	251	+10,6	32,9
758 008	Enger, Stadt	1	-	12	-	.	19	-	.
758 012	Herford, Stadt	14	+7,7	315	+7,5	23,7	509	+5,8	14,7
758 016	Hiddenhausen	6	-	86	-	29,0	212	-0,5	20,1
758 020	Kirchlengern	1	-	10	-	.	17	-	.
758 024	Löhne, Stadt	10	-	122	-3,2	22,2	548	-1,8	35,5
758 028	Rödinghausen	8	-	32	+6,7	31,1	244	+0,8	47,3
758 032	Spenge, Stadt	4	-	30	-	.	69	+3,0	.
758 036	Vlotho, Stadt	18	+12,5	225	+16,0	39,5	1 019	-4,7	32,4
762 000	Kreis Höxter	157	+1,3	1 933	+1,6	28,4	7 364	+0,4	37,1
762 004	Bad Driburg, Stadt	51	+4,1	738	+10,8	29,3	3 368	+3,0	59,5
762 008	Beverungen, Stadt	21	-	277	-3,1	21,1	648	+3,2	18,7
762 012	Borgentreich, Stadt	3	+200,0	14	+75,0	.	40	+300,0	.
762 016	Brakel, Stadt	13	-	120	-	33,5	528	-	25,6
762 020	Höxter, Stadt	23	-11,5	381	-8,0	31,9	884	-5,9	15,0
762 024	Marienmünster, Stadt	10	-9,1	51	-	28,0	288	-5,3	17,6
762 028	Nieheim, Stadt	12	+9,1	135	-	20,1	722	-	20,1
762 032	Steinheim, Stadt	2	-	30	-28,6	.	55	-22,5	.
762 036	Warburg, Stadt	17	+6,3	119	+6,3	26,2	551	-5,5	28,5
762 040	Willebadessen, Stadt	5	-	68	-	45,7	280	-	24,4
766 000	Kreis Lippe	290	-0,3	4 311	+0,9	30,4	12 378	-1,0	28,2
766 004	Augustdorf	1	-	8	-	.	15	-	.
766 008	Bad Salzuflen, Stadt	77	-3,8	1 578	-3,1	35,7	4 453	-1,9	46,6
766 012	Barntrup, Stadt	2	-	17	-5,6	.	32	-5,9	.
766 016	Blomberg, Stadt	9	-	97	-	37,9	558	-	16,1
766 020	Detmold, Stadt	22	+10,0	322	+4,5	35,4	769	-13,9	27,5
766 024	Dörentrup	10	-9,1	147	-4,5	22,1	330	-14,9	21,1
766 028	Extertal	14	-	139	-	28,6	929	-	9,1
766 032	Horn-Bad Meinberg, Stadt	65	+4,8	1 020	+10,3	29,6	2 510	+6,9	29,7

Anmerkungen siehe Seite 10.

gungsstätten nach Verwaltungsbezirken

2005

Ankünfte				Übernachtungen				Mittlere Aufenthaltsdauer ⁵⁾		Amtliche Schlüsselnummer
aller Gäste	Veränderung ¹⁾	ausländischer Gäste	Veränderung ¹⁾	aller Gäste	Veränderung ¹⁾	ausländischer Gäste	Veränderung ¹⁾	aller Gäste	ausländischer Gäste	
7 932	-7,5	794	-19,6	19 089	+8,9	1 841	-24,3	2,4	2,3	570 000
940	-17,0	124	-46,1	1 734	-10,1	237	-50,8	1,8	1,9	570 004
798	-18,4	50	-12,3	1 527	+3,5	134	-13,5	1,9	2,7	570 008
.	570 012
.	570 016
385	-17,4	43	-52,2	980	+0,6	67	-64,4	2,5	1,6	570 020
259	+23,3	8	-11,1	1 542	+172,0	22	+46,7	6,0	2,8	570 024
1 298	-15,5	234	-22,0	3 123	-13,4	520	-37,4	2,4	2,2	570 028
95	-15,9	13	x	205	+21,3	13	x	2,2	1,0	570 032
378	+112,4	2	-87,5	1 089	+125,5	3	-96,3	2,9	1,5	570 036
471	+20,2	56	-1,8	951	+17,6	220	-7,6	2,0	3,9	570 040
557	+6,1	45	+18,4	1 078	+11,4	71	-6,6	1,9	1,6	570 044
281	+34,4	15	+114,3	738	+91,7	18	+63,6	2,6	1,2	570 048
2 346	-10,6	190	+13,1	5 940	+2,0	520	+56,2	2,5	2,7	570 052
114 915	-7,4	11 637	+4,8	260 695	-	23 510	+2,4	2,3	2,0	500 000
21 678	-7,1	3 182	-8,2	40 182	-3,7	7 434	+5,0	1,9	2,3	711 000
15 630	-8,4	1 829	-23,1	28 655	-1,3	4 975	-5,7	1,8	2,7	754 000
.	754 004
3 937	-11,9	631	-26,7	7 715	-8,5	1 795	-16,9	2,0	2,8	754 008
2 599	+8,1	110	+4,8	4 914	+17,7	334	+83,5	1,9	3,0	754 012
2 156	-27,9	517	-26,5	3 266	-29,1	1 106	-14,5	1,5	2,1	754 016
258	-35,5	30	-38,8	385	-27,6	72	-31,4	1,5	2,4	754 020
.	754 024
3 086	+16,5	234	+1,3	5 163	+32,4	774	+77,5	1,7	3,3	754 028
486	-17,5	18	+12,5	801	-19,5	35	+40,0	1,6	1,9	754 032
1 038	-4,7	111	+35,4	1 727	-2,2	207	-14,1	1,7	1,9	754 036
244	+50,6	6	x	448	+77,8	6	+200,0	1,8	1,0	754 040
779	-14,3	94	-62,2	1 502	-6,1	186	-67,7	1,9	2,0	754 044
610	+13,6	40	+81,8	1 829	+54,7	383	+417,6	3,0	9,6	754 048
268	-36,6	5	-64,3	589	-31,7	5	-80,0	2,2	1,0	754 052
8 783	-2,2	778	-16,3	34 596	-3,4	2 174	-8,4	3,9	2,8	758 000
615	+14,1	74	+42,3	2 563	+8,5	84	+15,1	4,2	1,1	758 004
.	758 008
1 580	-28,0	216	-22,0	2 937	-18,6	479	+6,4	1,9	2,2	758 012
641	-	74	-49,0	1 324	+0,1	120	-54,9	2,1	1,6	758 016
.	758 020
1 012	-16,4	66	-29,0	6 029	-21,2	150	-3,2	6,0	2,3	758 024
1 242	+6,3	-	-100,0	3 578	+67,5	-	-100,0	2,9	-	758 028
.	758 032
3 357	+10,9	346	-1,1	17 222	-6,4	1 338	-2,7	5,1	3,9	758 036
17 820	-10,1	578	-10,5	90 697	-3,2	1 711	-20,4	5,1	3,0	762 000
5 687	-6,8	84	+9,1	61 654	-3,4	320	-1,8	10,8	3,8	762 004
1 587	-10,6	21	-70,0	4 253	-2,6	27	-79,7	2,7	1,3	762 008
.	762 012
2 196	-5,2	47	-14,5	4 617	-4,9	267	+80,4	2,1	5,7	762 016
2 929	-0,2	181	-20,3	5 189	+9,2	354	-11,5	1,8	2,0	762 020
359	+21,7	76	+18,8	1 435	-16,0	240	-57,4	4,0	3,2	762 024
1 277	-36,3	22	+37,5	4 469	-3,7	113	-57,0	3,5	5,1	762 028
.	762 032
2 772	-21,8	111	+33,7	6 719	-12,6	274	+67,1	2,4	2,5	762 036
893	+12,3	34	-37,0	2 120	+22,5	114	-25,0	2,4	3,4	762 040
28 143	+5,4	2 655	+24,6	126 365	+11,6	6 586	+11,1	4,5	2,5	766 000
9 758	+20,6	1 184	+49,3	63 383	+10,4	2 730	+45,8	6,5	2,3	766 004
.	766 008
.	766 012
1 207	+7,6	24	-59,3	2 788	+0,9	83	-90,9	2,3	3,5	766 016
4 174	-13,2	578	+47,1	7 123	-14,1	1 054	+30,1	1,7	1,8	766 020
622	+33,5	8	x	2 155	+51,7	8	x	3,5	1,0	766 024
1 043	+6,0	78	-34,5	4 049	+21,1	250	-16,4	3,9	3,2	766 028
4 419	+29,2	233	+41,2	22 950	+18,7	950	+54,7	5,2	4,1	766 032

Noch: 2.1 Kapazität und Leistung der Beherber

März

Amtliche Schlüsselnummer	Verwaltungsbezirk	Betriebe		Gästezimmer ²⁾			Betten		
		geöffnete	Veränderung ¹⁾	angebotene	Veränderung ¹⁾	mittlere Auslastung ³⁾	angebotene	Veränderung ¹⁾	mittlere Auslastung ⁴⁾
	Noch: Kreis Lippe								
766 036	Kalletal	12	-	137	+2,2	15,1	239	+0,8	6,6
766 040	Lage, Stadt	18	-	96	-	30,0	583	-	19,1
766 044	Lemgo, Stadt	13	+18,2	184	+4,0	30,9	331	+10,0	11,9
766 048	Leopoldshöhe	3	-	29	-	34,0	50	-	24,5
766 052	Lügde, Stadt	14	-12,5	258	-4,8	20,6	479	-4,8	13,0
766 056	Oerlinghausen, Stadt	10	-	38	-	26,9	522	-	41,7
766 060	Schieder-Schwalenberg, Stadt	16	-15,8	217	-6,9	17,0	542	-7,0	20,2
766 064	Schlangen	4	+33,3	24	+50,0	13,1	36	+50,0	10,4
770 000	Kreis Minden-Lübbecke	133	+5,6	2 184	+4,0	35,2	7 982	+2,8	46,8
770 004	Bad Oeynhausen, Stadt	38	-2,6	663	-1,2	41,3	4 334	-0,1	61,3
770 008	Espelkamp, Stadt	6	-	123	-	35,3	193	-	20,1
770 012	Hille	5	+25,0	33	+13,8	32,8	161	+15,0	56,4
770 016	Hüllhorst	5	+66,7	60	+66,7	22,7	196	+10,1	35,3
770 020	Lübbecke, Stadt	2	-	46	-	.	58	-	.
770 024	Minden, Stadt	18	+12,5	399	+9,6	34,1	786	+8,4	25,7
770 028	Petershagen, Stadt	15	-11,8	124	-10,1	15,6	614	-6,7	41,5
770 032	Porta Westfalica, Stadt	16	+23,1	323	+8,8	37,0	666	+27,6	19,8
770 036	Preußisch-Oldendorf, Stadt	17	+6,3	283	+3,3	34,5	690	+1,5	43,9
770 040	Rahden, Stadt	5	-	53	-	43,8	144	-	36,5
770 044	Stemwede	6	+20,0	77	+11,6	.	140	+11,1	.
774 000	Kreis Paderborn	119	+1,7	1 935	+2,8	36,2	5 288	+2,8	32,8
774 004	Altenbeken	4	-33,3	37	-19,6	.	70	-23,1	.
774 008	Bad Lippspringe, Stadt	19	+5,6	382	-1,3	44,3	1 452	+0,3	50,1
774 012	Borchen	9	+12,5	152	+11,8	31,0	321	+5,2	37,4
774 016	Büren, Stadt	12	+9,1	86	-	23,8	425	+2,9	25,0
774 020	Delbrück, Stadt	7	+16,7	125	+13,6	49,0	232	+14,9	31,2
774 024	Hövelhof	10	-	119	+13,3	23,3	255	+7,6	10,9
774 028	Lichtenau, Stadt	10	-9,1	132	-3,6	19,6	493	-2,8	7,4
774 032	Paderborn, Stadt	27	+3,8	594	+4,4	46,5	1 132	+9,7	32,4
774 036	Salzkotten, Stadt	4	-	72	+1,4	.	112	+8,7	.
774 040	Bad Wünnenberg, Stadt	17	-	236	-	20,4	796	-1,5	34,6
700 000	Reg.-Bez. Detmold	931	+1,4	15 006	+1,8	34,4	43 099	+0,2	33,7
	Kreisfreie Städte								
911 000	Bochum	35	+2,9	1 566	+1,6	56,3	2 936	+1,4	43,5
913 000	Dortmund	65	-1,5	3 040	-	42,5	5 309	-1,5	33,6
914 000	Hagen	24	+14,3	524	+5,0	39,0	1 312	+36,7	24,6
915 000	Hamm	26	+4,0	473	+0,4	36,4	984	+1,7	29,7
916 000	Herne	10	-	186	-	29,6	492	+0,2	23,2
954 000	Ennepe-Ruhr-Kreis	63	-4,5	1 026	-1,1	33,1	3 045	-1,5	33,8
954 004	Breckerfeld, Stadt	5	-	21	-	32,4	251	-	19,4
954 008	Ennepetal, Stadt	5	-	56	+1,8	41,6	312	+0,6	69,6
954 012	Gevelsberg, Stadt	2	-	62	+1,6	.	92	+5,7	.
954 016	Hattingen, Stadt	12	-7,7	179	+1,1	36,6	478	-	31,4
954 020	Herdecke, Stadt	5	-	94	-1,1	45,3	376	+5,0	31,1
954 024	Schwelm, Stadt	9	-	118	-4,1	27,7	351	+0,6	31,4
954 028	Sprockhövel, Stadt	8	-	68	-	29,8	409	-	34,4
954 032	Wetter (Ruhr), Stadt	5	-16,7	118	-	.	226	-21,0	.
954 036	Witten, Stadt	12	-7,7	310	-2,8	32,1	550	-2,3	32,7
958 000	Hochsauerlandkreis	535	-2,4	6 576	-0,4	41,1	24 698	-2,3	35,1
958 004	Arnsberg, Stadt	23	-4,2	429	+0,5	34,0	1 407	-0,6	30,1
958 008	Bestwig	22	-4,3	121	-5,5	26,9	946	-2,2	20,1
958 012	Brilon, Stadt	35	+6,1	307	+5,9	29,3	1 350	+5,5	32,2
958 016	Eslohe (Sauerland)	29	-6,5	286	-8,9	34,8	1 028	-10,1	38,1
958 020	Hallenberg, Stadt	16	-11,1	314	+1,0	44,2	587	-11,7	45,4
958 024	Marsberg, Stadt	9	-10,0	109	-5,2	.	184	-7,1	.
958 028	Medebach, Stadt	26	+13,0	174	+21,7	.	4 036	+5,2	.
958 032	Meschede, Stadt	33	-2,9	369	-1,3	41,8	1 129	-5,0	29,6
958 036	Olsberg, Stadt	38	-13,6	473	-0,4	50,8	1 255	-10,4	29,8
958 040	Schmallenberg, Stadt	121	-4,0	1 574	-2,8	43,9	4 398	-2,4	42,8
958 044	Sundern (Sauerland), Stadt	43	+4,9	460	+0,7	29,5	1 441	-10,8	19,0
958 048	Winterberg, Stadt	140	-0,7	1 960	+0,5	46,6	6 937	-1,8	33,3

Anmerkungen siehe Seite 10.

gungsstätten nach Verwaltungsbezirken

2005

Ankünfte				Übernachtungen				Mittlere Aufenthaltsdauer ⁵⁾		Amtliche Schlüsselnummer
aller Gäste	Veränderung ¹⁾	ausländischer Gäste	Veränderung ¹⁾	aller Gäste	Veränderung ¹⁾	ausländischer Gäste	Veränderung ¹⁾	aller Gäste	ausländischer Gäste	
446	+21,9	17	-15,0	1 411	+107,5	55	+22,2	3,2	3,2	766 036
1 328	+5,1	30	+328,6	3 564	+28,4	75	x	2,7	2,5	766 040
1 237	+16,2	202	+40,3	2 327	+13,7	318	+14,4	1,9	1,6	766 044
191	-7,3	7	-	380	-19,3	30	+3,4	2,0	4,3	766 048
1 104	-47,1	40	-28,6	4 306	-1,2	209	-14,0	3,9	5,2	766 052
1 267	-28,3	18	-71,9	6 741	-10,0	63	-53,0	5,3	3,5	766 056
1 197	+31,0	222	-22,6	4 892	+90,3	727	+14,1	4,1	3,3	766 060
48	+23,1	6	-14,3	131	+28,4	20	-20,0	2,7	3,3	766 064
21 603	-1,4	2 511	+26,2	120 976	+3,2	4 766	+4,7	5,6	1,9	770 000
8 782	-2,6	817	+32,8	82 149	+1,6	1 450	+18,6	9,4	1,8	770 004
982	+7,3	162	-2,4	1 666	-0,3	658	+60,5	1,7	4,1	770 008
321	-14,2	8	-	2 613	-5,2	46	+206,7	8,1	5,8	770 012
838	-32,9	19	-40,6	2 146	+19,1	27	-37,2	2,6	1,4	770 016
.	770 020
4 150	-3,3	1 004	+50,3	6 256	-9,9	1 466	+8,9	1,5	1,5	770 024
958	-7,2	24	-51,0	7 894	+7,0	96	-71,3	8,2	4,0	770 028
3 104	+14,5	242	+25,4	5 937	+28,6	466	+34,7	1,9	1,9	770 032
1 159	+8,2	16	-85,5	9 395	+8,1	127	-70,6	8,1	7,9	770 036
650	-2,1	133	+60,2	1 629	+1,7	290	+0,7	2,5	2,2	770 040
.	770 044
16 549	-3,3	1 899	+0,2	56 523	+1,8	5 099	+19,6	3,4	2,7	774 000
.	774 004
3 582	-0,5	243	-28,3	22 545	+2,1	636	-20,7	6,3	2,6	774 008
817	+3,3	62	+287,5	3 473	+0,3	90	+400,0	4,3	1,5	774 012
1 417	-14,2	14	-65,0	3 211	-10,2	21	-77,7	2,3	1,5	774 016
1 227	+14,4	147	x	2 537	+54,5	467	x	2,1	3,2	774 020
642	+34,0	63	+133,3	1 264	+58,2	148	+311,1	2,0	2,3	774 024
430	-11,3	33	+13,8	1 111	-16,5	123	+19,4	2,6	3,7	774 028
6 597	-6,7	1 138	-9,9	13 013	-0,8	2 863	+8,7	2,0	2,5	774 032
.	774 036
1 389	+1,1	129	+65,4	8 538	+0,8	469	+81,1	6,1	3,6	774 040
130 206	-3,5	13 432	-	497 994	+2,4	32 745	+3,5	3,8	2,4	700 000
.
21 867	-6,2	2 466	-11,1	39 401	-6,4	5 134	-18,8	1,8	2,1	911 000
36 604	-19,6	6 578	-28,7	55 850	-31,1	10 656	-49,4	1,5	1,6	913 000
5 455	-9,7	1 072	+64,9	9 946	+2,7	2 220	+63,2	1,8	2,1	914 000
5 463	-8,6	1 178	+64,3	8 977	-5,0	1 567	+38,3	1,6	1,3	915 000
1 764	-34,1	98	-11,7	3 546	-23,0	302	+46,6	2,0	3,1	916 000
.
10 628	-22,9	926	-33,9	29 938	-18,4	2 963	-31,0	2,8	3,2	954 000
550	-36,4	31	+244,4	1 451	-23,5	119	+357,7	2,6	3,8	954 004
820	+14,5	16	-	6 734	+1,4	25	+4,2	8,2	1,6	954 008
.	954 012
2 280	-19,3	231	-22,0	4 647	-25,7	468	-68,3	2,0	2,0	954 016
895	-33,3	85	-52,2	3 160	-25,2	248	-53,4	3,5	2,9	954 020
1 611	-14,7	147	-41,0	3 359	-15,7	307	-53,7	2,1	2,1	954 024
1 121	-22,6	36	-53,8	3 150	-31,5	84	-60,2	2,8	2,3	954 028
.	954 032
2 275	-25,2	297	-29,6	5 494	-9,5	1 518	+78,4	2,4	5,1	954 036
.
84 482	+9,9	21 240	+7,7	288 093	+7,9	66 506	-6,4	3,4	3,1	958 000
4 173	-11,8	976	+12,2	13 417	-22,4	2 428	+7,0	3,2	2,5	958 004
2 101	-13,5	168	+33,3	7 547	+14,6	652	+7,6	3,6	3,9	958 008
2 854	-8,2	590	-16,1	13 473	+5,4	2 847	+2,3	4,7	4,8	958 012
2 941	+50,3	106	+29,3	11 994	+8,4	234	-22,3	4,1	2,2	958 016
2 303	+36,8	661	+35,7	8 024	+90,5	1 787	+40,3	3,5	2,7	958 020
.	958 024
.	958 028
4 985	+11,3	519	+80,8	15 025	+28,5	1 317	+94,2	3,0	2,5	958 032
4 212	+7,4	659	+7,0	15 618	+18,9	2 031	+13,3	3,7	3,1	958 036
12 507	+23,3	1 383	+14,2	57 559	+32,6	4 624	+15,3	4,6	3,3	958 040
4 597	+5,2	245	-16,1	11 307	+25,5	573	+13,5	2,5	2,3	958 044
24 484	+19,2	7 642	+21,3	73 095	+14,0	22 631	+3,7	3,0	3,0	958 048

Noch: 2.1 Kapazität und Leistung der Beherber

März

Amtliche Schlüsselnummer	Verwaltungsbezirk	Betriebe		Gästezimmer ²⁾			Betten		
		geöffnete	Veränderung ¹⁾	angebotene	Veränderung ¹⁾	mittlere Auslastung ³⁾	angebotene	Veränderung ¹⁾	mittlere Auslastung ⁴⁾
962 000	Märkischer Kreis	111	-0,9	1 410	+2,4	35,9	4 071	+1,5	29,6
962 004	Altena, Stadt	7	-12,5	32	-15,8	35,3	278	-4,8	28,7
962 008	Balve, Stadt	7	-12,5	169	-2,9	26,7	324	-8,0	19,0
962 012	Halver, Stadt	3	-	33	-	39,1	66	-	25,7
962 016	Hemer, Stadt	3	-	29	-	.	306	-	.
962 020	Herscheid	6	-	50	-	20,9	101	-	15,2
962 024	Iserlohn, Stadt	18	+12,5	370	+21,3	35,2	684	+14,8	27,9
962 028	Kierspe, Stadt	3	-25,0	15	-	15,7	42	-19,2	16,4
962 032	Lüdenscheid, Stadt	12	+9,1	333	-	40,1	661	+5,3	30,1
962 036	Meinerzhagen, Stadt	17	-10,5	69	-18,8	46,2	718	-3,2	27,3
962 040	Menden (Sauerland), Stadt	12	+9,1	102	+8,5	32,6	236	+6,8	23,1
962 044	Nachrodt-Wiblingwerde	4	-	37	-	42,5	210	-	40,7
962 048	Neuenrade, Stadt	6	-	77	-3,8	46,2	142	+0,7	29,8
962 052	Plettenberg, Stadt	5	-	46	-19,3	48,5	137	-0,7	40,5
962 056	Schalksmühle	2	-	7	-	.	35	-	.
962 060	Werdohl, Stadt	6	-	41	+2,5	20,1	131	-	13,5
966 000	Kreis Olpe	155	+0,6	1 582	-2,5	30,4	5 361	+0,7	16,1
966 004	Attendorn, Stadt	28	-3,4	324	-5,0	40,9	824	-3,4	12,4
966 008	Drolshagen, Stadt	14	+7,7	120	+11,1	28,1	242	+7,6	9,1
966 012	Finnentrop	10	-9,1	71	-1,4	34,5	425	+0,7	15,0
966 016	Kirchhundem	25	-	235	-3,7	21,6	966	-0,1	18,7
966 020	Lennestadt, Stadt	45	+4,7	524	-1,3	28,2	1 509	+4,4	24,2
966 024	Olpe, Stadt	21	-4,5	148	-11,4	25,8	1 080	-2,4	14,0
966 028	Wenden	12	+9,1	160	+0,6	33,4	315	+3,3	23,0
970 000	Kreis Siegen-Wittgenstein	143	-	1 663	+2,2	32,9	5 604	-0,2	38,5
970 004	Bad Berleburg, Stadt	38	-	285	+0,7	20,3	1 987	-2,0	54,4
970 008	Burbach	6	-14,3	47	-13,0	38,2	170	-2,3	39,0
970 012	Erndtebrück	1	-	10	+25,0	.	16	-	.
970 016	Freudenberg, Stadt	9	+12,5	160	+3,2	33,4	299	+6,4	25,8
970 020	Hilchenbach, Stadt	19	+5,6	107	+11,5	28,7	665	-2,2	26,6
970 024	Kreuztal, Stadt	6	-14,3	71	-6,6	31,4	108	-13,6	26,5
970 028	Bad Laasphe, Stadt	16	-	300	+5,6	37,2	884	+2,8	37,0
970 032	Netphen, Stadt	14	-	111	-0,9	26,8	292	+0,7	31,8
970 036	Neunkirchen	3	-	37	+48,0	.	69	+38,0	.
970 040	Siegen, Stadt	21	-	459	-	41,9	807	-	35,0
970 044	Wilnsdorf	10	-	76	+1,3	24,5	307	-	20,5
974 000	Kreis Soest	173	+2,4	2 659	+1,5	32,8	8 848	+2,3	31,1
974 004	Anröchte	2	-	25	-	.	41	-	.
974 008	Bad Sassendorf	42	-	582	-2,7	30,4	2 375	-0,7	52,6
974 012	Ense	3	-	30	-	19,4	53	-	16,5
974 016	Erwitte, Stadt	22	+15,8	362	+15,7	43,5	1 055	+30,2	56,9
974 020	Geseke, Stadt	3	-	110	-	24,8	751	-	22,0
974 024	Lippetal	6	+20,0	41	+24,2	9,7	64	+16,4	2,1
974 028	Lippstadt, Stadt	31	-	712	-0,8	40,4	1 792	-1,1	37,1
974 032	Möhnesee	13	-18,8	100	-12,3	23,5	832	-11,1	31,7
974 036	Rüthen, Stadt	7	-	51	-	36,0	269	-	2,3
974 040	Soest, Stadt	14	-	227	+0,4	24,2	741	-	25,2
974 044	Warstein, Stadt	19	+18,8	227	+8,1	22,9	535	+17,1	12,6
974 048	Welver	1	-	15	-	.	28	-	.
974 052	Werl, Stadt	7	-	148	+0,7	36,5	267	+1,9	28,7
974 056	Wickede (Ruhr)	3	-	29	-	27,4	45	-	19,9
978 000	Kreis Unna	61	-	1 242	+3,0	32,0	2 589	+2,8	23,8
978 004	Bergkamen, Stadt	4	-	31	+6,9	38,9	94	+9,3	18,5
978 008	Bönen	1	-	7	-	.	13	-	.
978 012	Fröndenberg/Ruhr, Stadt	3	-	69	-	13,4	110	-	11,0
978 016	Holzwickede	3	-	110	+3,8	.	206	-	.
978 020	Kamen, Stadt	8	-	198	-1,0	35,7	347	+1,2	23,9
978 024	Lünen, Stadt	9	-	291	+3,9	28,0	600	+2,9	20,2
978 028	Schwerte, Stadt	10	-	70	+4,5	24,4	416	+2,0	26,8
978 032	Selm, Stadt	4	-	60	-	19,4	94	-	14,8
978 036	Unna, Stadt	9	-	249	+6,0	38,6	409	+5,7	28,8
978 040	Werne, Stadt	10	-	157	+2,6	30,8	300	+3,8	22,3
900 000	Reg.-Bez. Arnsberg	1 401	-0,6	21 947	+0,5	38,5	65 249	+0,1	31,8
	Nordrhein-Westfalen	5 335	+0,9	114 143	+2,2	39,6	276 213	+1,4	31,3

Anmerkungen siehe Seite 10.

gungsstätten nach Verwaltungsbezirken

2005

Ankünfte				Übernachtungen				Mittlere Aufenthaltsdauer ⁵⁾		Amtliche Schlüsselnummer
aller Gäste	Veränderung ¹⁾	ausländischer Gäste	Veränderung ¹⁾	aller Gäste	Veränderung ¹⁾	ausländischer Gäste	Veränderung ¹⁾	aller Gäste	ausländischer Gäste	
15 423	-3,9	1 903	+1,0	37 367	+12,1	4 573	+6,6	2,4	2,4	962 000
1 183	-18,0	38	+22,6	2 423	+4,1	73	+23,7	2,0	1,9	962 004
994	-19,8	1	-90,9	1 911	-19,7	2	-88,9	1,9	2,0	962 008
328	-10,6	28	-39,1	526	-21,0	44	-70,5	1,6	1,6	962 012
.	962 016
224	-4,3	25	+8,7	477	+14,9	43	+48,3	2,1	1,7	962 020
3 317	+13,8	417	-9,3	5 877	+16,9	754	-6,2	1,8	1,8	962 024
71	-20,2	5	-16,7	213	-38,4	70	+233,3	3,0	14,0	962 028
2 878	-14,0	866	+0,9	6 159	-8,5	2 539	+12,4	2,1	2,9	962 032
2 422	-17,1	83	+48,2	6 640	+14,1	217	+51,7	2,7	2,6	962 036
765	-6,9	51	+24,4	1 505	-20,2	97	+54,0	2,0	1,9	962 040
942	+22,5	80	+2,6	2 649	+110,6	114	+4,6	2,8	1,4	962 044
765	-2,2	183	+24,5	1 310	-3,2	299	-2,3	1,7	1,6	962 048
651	+53,9	77	+10,0	1 353	+91,9	206	+51,5	2,1	2,7	962 052
.	962 056
213	-12,7	19	-24,0	549	+28,3	24	-41,5	2,6	1,3	962 060
15 175	+0,5	1 035	+15,8	39 606	+19,4	2 281	+20,4	2,6	2,2	966 000
3 095	+23,8	274	-17,5	7 060	+16,3	551	-23,4	2,3	2,0	966 004
634	+77,6	60	+33,3	1 771	+111,1	151	+15,3	2,8	2,5	966 008
755	+5,7	127	x	2 294	+37,4	476	x	3,0	3,7	966 012
1 825	-8,1	63	+80,0	5 556	+17,0	160	+158,1	3,0	2,5	966 016
4 125	-5,3	337	+88,3	11 095	+10,3	494	+29,3	2,7	1,5	966 020
3 689	-9,9	49	-78,6	9 658	+27,1	108	-76,5	2,6	2,2	966 024
1 052	-3,2	125	+135,8	2 172	-0,6	341	+342,9	2,1	2,7	966 028
16 242	-3,2	1 998	+9,2	72 662	+0,6	4 671	+17,7	4,5	2,3	970 000
2 552	-12,7	113	-	33 454	-4,9	345	+19,0	13,1	3,1	970 004
732	+2,1	84	+281,8	2 055	+6,6	403	x	2,8	4,8	970 008
.	970 012
1 123	+14,5	121	-0,8	2 392	+61,3	222	+42,3	2,1	1,8	970 016
1 444	-9,6	102	-16,4	9 205	-0,2	414	+7,5	6,4	4,1	970 020
348	-37,4	62	-17,3	887	-9,6	323	+31,8	2,5	5,2	970 024
2 715	+6,1	274	-1,4	10 668	+3,4	709	+5,3	3,9	2,6	970 028
1 077	+27,0	36	+71,4	2 881	+53,8	143	+210,9	2,7	4,0	970 032
.	970 036
5 126	-6,5	1 066	+3,8	8 702	-2,5	1 759	-6,5	1,7	1,7	970 040
891	-6,4	47	+42,4	1 951	+1,1	162	+39,7	2,2	3,4	970 044
24 401	+0,1	1 446	+9,4	109 952	+3,4	2 836	+15,6	4,5	2,0	974 000
5 025	+4,0	47	+17,5	43 125	+9,7	89	+12,7	8,6	1,9	974 004
144	+32,1	15	+50,0	271	+19,4	28	+133,3	1,9	1,9	974 008
1 913	+28,0	13	-50,0	18 028	+34,2	31	-78,6	9,4	2,4	974 012
2 744	+20,0	12	-42,9	5 122	-18,2	19	-59,6	1,9	1,6	974 016
95	+90,0	-	-100,0	157	+53,9	-	-100,0	1,7	-	974 020
5 141	+1,3	748	+9,4	22 379	-14,6	1 241	+18,5	4,4	1,7	974 024
2 593	-8,8	108	+140,0	8 188	+7,8	413	+353,8	3,2	3,8	974 028
762	-24,3	15	+275,0	1 511	-23,7	48	x	2,0	3,2	974 032
2 575	-18,1	140	-32,0	5 575	-1,1	284	-23,0	2,2	2,0	974 036
1 158	-7,1	237	+32,4	2 718	+10,0	514	+5,5	2,3	2,2	974 040
.	974 044
1 891	-2,0	97	+12,8	2 373	-5,8	136	+10,6	1,3	1,4	974 048
180	-7,7	3	-62,5	278	-24,3	4	-81,0	1,5	1,3	974 052
10 434	-22,7	1 590	-3,3	19 037	-18,1	3 002	-3,5	1,8	1,9	978 000
206	+62,2	23	-	538	+50,3	201	+118,5	2,6	8,7	978 004
.	978 008
219	-61,0	6	-25,0	374	-67,9	6	-70,0	1,7	1,0	978 012
.	978 016
1 483	-30,3	103	-55,2	2 567	-26,5	140	-60,2	1,7	1,4	978 020
1 887	+1,3	263	+7,8	3 760	+23,4	623	+32,0	2,0	2,4	978 024
1 856	-17,8	47	+74,1	3 435	-23,1	92	+104,4	1,9	2,0	978 028
272	+52,0	33	+22,2	410	+88,9	46	+15,0	1,5	1,4	978 032
1 988	-28,2	334	-27,1	3 654	-15,4	745	-13,6	1,8	2,2	978 036
1 069	-14,8	283	+8,0	2 072	-17,0	512	+5,8	1,9	1,8	978 040
247 938	-4,6	41 530	-1,5	714 375	-0,6	106 711	-11,9	2,9	2,6	900 000
1 220 389	-7,8	225 205	-8,3	2 954 282	-4,3	492 082	-12,9	2,4	2,2	

2.2 Kapazität und Leistung der Beherbergungs

März

Lfd. Nr.	Gemeindeguppe Betriebsart	Betriebe		Gästezimmer ²⁾			Betten		
		geöffnete	Ver- änderung ¹⁾	an- gebotene	Ver- änderung ¹⁾	mittlere Aus- lastung ³⁾	an- gebotene	Ver- änderung ¹⁾	mittlere Aus- lastung ⁴⁾
1	Mineral-, Moor-, Sole- und Thermalbäder	408	+2,0	8 114	+3,8	38,4	25 987	+2,9	48,6
2	Hotels	111	+6,7	4 469	+10,0	41,6	7 382	+10,0	33,6
3	Gasthöfe	12	-7,7	125	-3,1	15,6	185	-4,1	16,3
4	Pensionen	141	-2,8	2 268	-6,1	30,9	3 260	-6,5	29,1
5	Hotels garnis	43	+4,9	1 252	+3,3	42,1	2 107	+4,2	32,2
6	Erholungs-, Ferien- und Schulungsheime und Boardinghouses	17	-5,6	.	.	.	951	+2,6	29,6
7	Ferienhäuser, -wohnungen, -zentren	24	+4,3	.	.	.	552	+4,3	12,1
8	Hütten, Jugendherbergen u. Ä.	4	-	.	.	.	489	+2,1	22,6
9	Vorsorge- und Reha-Kliniken	52	+2,0	.	.	.	11 061	+1,5	74,4
10	Campingplätze	4	+300,0	232	x
11	Heilklimatische Kurorte	180	-0,6	2 464	+1,2	44,2	9 330	-1,6	35,2
12	Hotels	57	+7,5	1 663	+2,7	44,9	3 060	+7,3	35,7
13	Gasthöfe	16	-	202	+1,5	.	369	+4,2	.
14	Pensionen	39	-2,5	338	-4,8	37,0	654	-10,5	31,8
15	Hotels garnis	5	-	261	-	56,4	472	-	44,3
16	Erholungs-, Ferien- und Schulungsheime und Boardinghouses	23	-11,5	.	.	.	1 635	-12,2	42,7
17	Ferienhäuser, -wohnungen, -zentren	23	-4,2	.	.	.	2 217	-0,8	31,5
18	Hütten, Jugendherbergen u. Ä.	9	-10,0	.	.	.	398	-8,3	15,2
19	Vorsorge- und Reha-Kliniken	2	-	.	.	.	525	-	.
20	Campingplätze	6	+20,0	308	+6,2
21	Kneippkurorte	179	-2,7	2 163	+0,3	34,1	7 123	-1,5	23,1
22	Hotels	68	+1,5	1 675	+0,7	38,6	2 865	-1,7	31,1
23	Gasthöfe	27	-3,6	236	-0,4	.	440	-2,4	.
24	Pensionen	16	-5,9	189	-6,9	20,6	345	-3,1	17,2
25	Hotels garnis	5	-	63	+18,9	28,9	111	+22,0	21,6
26	Erholungs-, Ferien- und Schulungsheime und Boardinghouses	14	-22,2	.	.	.	845	-11,1	33,7
27	Ferienhäuser, -wohnungen, -zentren	24	-11,1	.	.	.	995	-3,5	16,7
28	Hütten, Jugendherbergen u. Ä.	10	+11,1	.	.	.	795	+12,3	23,8
29	Vorsorge- und Reha-Kliniken	5	-	.	.	.	727	-	.
30	Campingplätze	10	+25,0	1 008	+0,4
31	Kneippheilstädter	206	-2,8	2 390	-3,4	37,7	8 373	-1,9	42,3
32	Hotels	54	-1,8	1 543	-4,4	44,8	2 695	-4,7	39,6
33	Gasthöfe	37	+5,7	380	+8,9	28,2	731	+10,4	25,2
34	Pensionen	43	-10,4	355	-9,4	23,5	654	-9,3	19,7
35	Hotels garnis	10	-	112	-5,1	16,7	201	-0,5	11,3
36	Erholungs-, Ferien- und Schulungsheime und Boardinghouses	10	-9,1	.	.	.	657	-5,6	32,8
37	Ferienhäuser, -wohnungen, -zentren	31	-3,1	.	.	.	694	+1,5	33,0
38	Hütten, Jugendherbergen u. Ä.	4	-20,0	.	.	.	336	-15,2	15,2
39	Vorsorge- und Reha-Kliniken	14	+7,7	.	.	.	2 405	+2,4	68,8
40	Campingplätze	3	-	31	-13,9
41	Heilbäder zusammen	973	-0,4	15 131	+1,7	38,6	50 813	+0,6	40,5
42	Hotels	290	+3,9	9 350	+4,4	42,2	16 002	+4,5	34,5
43	Gasthöfe	92	-	943	+3,2	24,1	1 725	+3,9	20,9
44	Pensionen	239	-4,4	3 150	-6,4	30,1	4 913	-7,2	27,3
45	Hotels garnis	63	+3,3	1 688	+2,7	42,2	2 891	+3,7	32,3
46	Erholungs-, Ferien- und Schulungsheime und Boardinghouses	64	-12,3	.	.	.	4 088	-7,8	36,0
47	Ferienhäuser, -wohnungen, -zentren	102	-3,8	.	.	.	4 458	-0,4	25,4
48	Hütten, Jugendherbergen u. Ä.	27	-3,6	.	.	.	2 018	-	20,3
49	Vorsorge- und Reha-Kliniken	73	+2,8	.	.	.	14 718	+1,5	74,3
50	Campingplätze	23	+35,3	1 579	+16,1

Anmerkungen siehe Seite 10.

stätten nach Gemeindegruppen und Betriebsarten

2005

Ankünfte				Übernachtungen				Mittlere Aufenthaltsdauer ⁵⁾		Lfd. Nr.
aller Gäste	Veränderung ¹⁾	ausländischer Gäste	Veränderung ¹⁾	aller Gäste	Veränderung ¹⁾	ausländischer Gäste	Veränderung ¹⁾	aller Gäste	ausländischer Gäste	
70 271	-0,1	9 640	+9,6	396 918	+3,0	21 400	+14,7	5,6	2,2	1
35 940	+3,0	7 198	+19,3	76 613	+13,8	15 282	+27,4	2,1	2,1	2
406	-21,0	12	-29,4	937	-14,8	21	-54,3	2,3	1,8	3
4 688	+26,2	108	+42,1	27 507	+27,8	327	-10,4	5,9	3,0	4
10 852	-5,7	1 910	-15,4	20 819	-8,8	4 024	-14,8	1,9	2,1	5
3 216	-38,3	49	-61,1	8 645	-26,1	349	+6,4	2,7	7,1	6
361	+59,7	9	+28,6	2 065	+28,3	157	-2,5	5,7	17,4	7
1 545	-37,8	187	-28,4	3 421	-29,7	400	-19,8	2,2	2,1	8
12 069	+2,9	15	-21,1	254 293	-0,1	537	-	21,1	35,8	9
1 194	x	152	x	2 618	x	303	x	2,2	2,0	10
30 654	+11,2	7 802	+21,6	103 081	+8,9	23 084	+3,2	3,4	3,0	11
13 013	+22,1	5 220	+34,9	32 515	+23,2	14 505	+23,2	2,5	2,8	12
.	13
1 992	+53,7	521	+5,3	6 131	+64,7	1 384	+3,2	3,1	2,7	14
2 420	-10,3	114	+35,7	6 477	-6,3	244	+15,6	2,7	2,1	15
5 707	+7,0	15	-37,5	19 478	+10,8	29	-42,0	3,4	1,9	16
4 289	-9,6	1 312	-8,9	17 056	-11,3	5 039	-33,7	4,0	3,8	17
1 151	-3,3	10	-89,4	1 873	-13,6	10	-93,8	1,6	1,0	18
.	19
450	+93,1	213	+34,8	1 522	+86,3	676	+13,8	3,4	3,2	20
21 741	+5,0	3 085	+6,7	72 108	+15,6	9 249	+11,6	3,3	3,0	21
12 202	-5,3	2 440	+2,0	27 274	+7,5	6 373	+7,3	2,2	2,6	22
.	23
646	+56,4	35	-	1 835	+118,2	90	+63,6	2,8	2,6	24
321	+15,1	19	-54,8	742	+14,0	45	-77,5	2,3	2,4	25
2 333	-8,9	67	+86,1	8 830	+28,4	722	+42,4	3,8	10,8	26
1 037	+75,2	284	+28,5	5 149	+77,4	1 372	+6,9	5,0	4,8	27
3 097	+26,7	56	-13,8	5 640	+21,2	96	+24,7	1,8	1,7	28
.	29
977	+148,6	106	+186,5	3 857	+140,2	336	+281,8	3,9	3,2	30
20 590	+10,3	1 911	+14,6	108 910	+12,1	6 038	+17,7	5,3	3,2	31
11 270	+20,0	1 113	+6,7	32 403	+30,2	3 677	+14,2	2,9	3,3	32
1 631	+62,9	394	+13,2	5 627	+127,4	1 029	+19,5	3,5	2,6	33
990	+31,6	168	+86,7	3 726	+42,1	486	+106,8	3,8	2,9	34
404	+19,9	44	+33,3	703	+5,4	89	+81,6	1,7	2,0	35
2 188	-25,1	5	-	6 262	-10,4	14	-6,7	2,9	2,8	36
1 410	+141,0	124	-6,8	7 110	+162,7	603	-14,8	5,0	4,9	37
607	-51,7	62	+313,3	1 582	-41,0	122	+481,0	2,6	2,0	38
2 015	-16,6	1	-	51 307	-5,0	18	-10,0	25,5	18,0	39
75	x	-	-	190	+156,8	-	-	2,5	-	40
143 256	+4,4	22 438	+13,5	681 017	+6,5	59 771	+9,8	4,8	2,7	41
72 425	+6,7	15 971	+19,7	168 805	+17,3	39 837	+21,0	2,3	2,5	42
3 579	+26,4	881	+29,7	10 890	+66,9	2 462	+45,1	3,0	2,8	43
8 316	+34,6	832	+19,5	39 199	+36,5	2 287	+14,6	4,7	2,7	44
13 997	-5,6	2 087	-13,7	28 741	-7,4	4 402	-15,1	2,1	2,1	45
13 444	-16,2	136	-28,8	43 215	+0,2	1 114	+23,8	3,2	8,2	46
7 097	+15,5	1 729	-4,0	31 380	+18,6	7 171	-26,4	4,4	4,1	47
6 400	-13,2	315	-27,6	12 516	-12,9	628	-17,3	2,0	2,0	48
15 302	-0,5	16	-20,0	338 084	-1,4	555	-0,4	22,1	34,7	49
2 696	+318,6	471	+141,5	8 187	+224,8	1 315	+92,8	3,0	2,8	50

Noch: 2.2 Kapazität und Leistung der Beherbergungs

März

Lfd. Nr.	Gemeindeguppe Betriebsart	Betriebe		Gästezimmer ²⁾			Betten		
		geöffnete	Ver- änderung ¹⁾	an- gebotene	Ver- änderung ¹⁾	mittlere Aus- lastung ³⁾	an- gebotene	Ver- änderung ¹⁾	mittlere Aus- lastung ⁴⁾
51	Luftkurorte	357	+1,4	3 703	-1,4	29,3	12 788	-2,4	23,5
52	Hotels	113	+3,7	2 381	+1,9	31,6	4 452	+3,4	23,3
53	Gasthöfe	51	-8,9	429	-17,3	19,6	852	-16,1	15,1
54	Pensionen	69	-2,8	789	-2,5	29,4	1 430	-3,8	26,7
55	Hotels garnis	9	-	104	+14,3	14,6	196	+14,0	11,9
56	Erholungs-, Ferien- und Schulungsheime und Boardinghouses	29	-	.	.	.	2 316	-2,3	38,1
57	Ferienhäuser, -wohnungen, -zentren	40	+5,3	.	.	.	997	+5,7	17,3
58	Hütten, Jugendherbergen u. Ä.	24	-	.	.	.	1 507	-5,2	27,3
59	Vorsorge- und Reha-Kliniken	5	-	.	.	.	1 038	-	72,5
60	Campingplätze	17	+54,5	1 239	+65,2
61	Erholungsorte	344	-2,0	3 820	-0,7	29,1	15 120	-2,0	25,0
62	Hotels	114	-6,6	2 644	-3,3	29,7	4 761	-1,9	23,2
63	Gasthöfe	46	+7,0	411	-4,4	20,0	794	+1,5	14,4
64	Pensionen	45	+4,7	520	+8,1	34,2	979	+9,8	28,0
65	Hotels garnis	16	+14,3	245	+21,3	26,8	432	+17,1	18,9
66	Erholungs-, Ferien- und Schulungsheime und Boardinghouses	48	-5,9	.	.	.	3 891	-5,3	44,3
67	Ferienhäuser, -wohnungen, -zentren	27	-10,0	.	.	.	1 358	-1,8	17,9
68	Hütten, Jugendherbergen u. Ä.	23	-	.	.	.	2 336	-5,5	29,6
69	Vorsorge- und Reha-Kliniken	4	-	.	.	.	569	-	63,0
70	Campingplätze	21	-	1 279	+3,1
71	Sonstige Gemeinden	3 661	+1,5	91 489	+2,6	40,6	197 492	+2,2	30,1
72	Hotels	1 740	+3,4	61 679	+2,8	41,3	105 597	+2,4	31,4
73	Gasthöfe	371	-3,6	3 258	-4,7	19,7	5 790	-3,6	15,2
74	Pensionen	141	-2,8	1 732	-2,0	36,7	3 362	-1,8	29,9
75	Hotels garnis	839	+0,1	24 820	+3,5	42,0	41 086	+3,0	32,9
76	Erholungs-, Ferien- und Schulungsheime und Boardinghouses	242	+2,1	.	.	.	22 051	+2,3	38,2
77	Ferienhäuser, -wohnungen, -zentren	79	+2,6	.	.	.	5 920	+3,0	36,5
78	Hütten, Jugendherbergen u. Ä.	125	+4,2	.	.	.	10 296	+1,3	34,3
79	Vorsorge- und Reha-Kliniken	21	-	.	.	.	3 390	+6,5	68,8
80	Campingplätze	103	+2,0	7 014	+3,0
81	Nordrhein-Westfalen	5 335	+0,9	114 143	+2,2	39,6	276 213	+1,4	31,3
82	Hotels	2 257	+2,9	76 054	+2,7	40,7	130 812	+2,5	31,3
83	Gasthöfe	560	-2,8	5 041	-4,6	20,5	9 161	-3,2	16,2
84	Pensionen	494	-2,9	6 191	-3,6	32,2	10 684	-3,7	28,2
85	Hotels garnis	927	+0,5	26 857	+3,6	41,8	44 605	+3,2	32,6
86	Erholungs-, Ferien- und Schulungsheime und Boardinghouses	383	-1,8	.	.	.	32 346	-0,4	38,6
87	Ferienhäuser, -wohnungen, -zentren	248	-1,2	.	.	.	12 733	+1,4	29,3
88	Hütten, Jugendherbergen u. Ä.	199	+2,1	.	.	.	16 157	-0,5	31,2
89	Vorsorge- und Reha-Kliniken	103	+2,0	.	.	.	19 715	+2,2	72,9
90	Campingplätze	164	+9,3	11 111	+9,4

Anmerkungen siehe Seite 10.

stätten nach Gemeindegruppen und Betriebsarten

2005

Ankünfte				Übernachtungen				Mittlere Aufenthaltsdauer ⁵⁾		Lfd. Nr.
aller Gäste	Veränderung ¹⁾	ausländischer Gäste	Veränderung ¹⁾	aller Gäste	Veränderung ¹⁾	ausländischer Gäste	Veränderung ¹⁾	aller Gäste	ausländischer Gäste	
36 829	+2,8	3 055	+17,7	116 928	+7,7	7 415	+7,9	3,2	2,4	51
14 607	+6,2	2 402	+25,5	31 302	+22,2	5 285	+26,8	2,1	2,2	52
1 598	+18,5	142	+23,5	3 950	+35,0	295	-1,3	2,5	2,1	53
3 059	+18,1	108	-48,6	11 544	+24,5	410	-41,2	3,8	3,8	54
402	+1,0	111	+6,7	660	-4,3	185	+10,8	1,6	1,7	55
9 867	+8,3	59	-6,3	26 706	-3,0	234	-34,1	2,7	4,0	56
1 005	+60,0	51	-41,4	5 301	+39,8	365	-59,8	5,3	7,2	57
4 739	-27,4	136	+60,0	12 776	-9,7	162	+74,2	2,7	1,2	58
1 252	-6,1	2	x	23 335	-4,1	46	-46,5	18,6	23,0	59
300	+177,8	44	+144,4	1 354	+352,8	433	+351,0	4,5	9,8	60
49 884	-12,0	3 999	-4,6	143 739	+3,7	10 134	+5,1	2,9	2,5	61
15 527	-8,5	2 465	-5,8	33 761	+0,9	5 567	-7,2	2,2	2,3	62
1 410	-7,5	235	-27,2	3 434	+4,7	557	-9,4	2,4	2,4	63
1 974	+68,0	100	+20,5	8 049	+117,5	370	+18,2	4,1	3,7	64
1 557	+15,6	476	+37,2	2 525	+5,6	929	+32,0	1,6	2,0	65
16 342	-14,5	297	+85,6	52 260	+10,0	902	+77,9	3,2	3,0	66
2 800	-13,2	77	-38,4	7 519	+4,6	508	-10,4	2,7	6,6	67
8 230	-32,8	223	-52,5	21 437	-20,8	825	+27,9	2,6	3,7	68
634	-13,4	8	+100,0	11 106	-14,1	90	+3,4	17,5	11,3	69
1 410	+306,3	118	+81,5	3 648	+236,5	386	+83,8	2,6	3,3	70
990 420	-9,5	195 713	-10,7	2 012 598	-8,5	414 762	-16,0	2,0	2,1	71
591 658	-9,4	131 533	-10,5	1 024 380	-9,7	257 740	-15,4	1,7	2,0	72
11 754	-3,8	1 031	-40,2	26 827	-3,9	2 913	-40,0	2,3	2,8	73
8 074	+4,7	633	-14,1	30 958	+28,3	2 598	-2,6	3,8	4,1	74
219 853	-6,8	45 582	-12,9	412 954	-9,6	99 329	-19,6	1,9	2,2	75
83 976	-23,6	2 285	-23,5	248 835	-13,5	9 397	+4,4	3,0	4,1	76
19 997	+0,7	8 336	-4,7	66 968	-13,6	27 933	-21,7	3,3	3,4	77
45 740	-4,8	5 820	+10,7	107 031	+1,3	13 420	+4,8	2,3	2,3	78
3 082	+9,8	-	-100,0	72 277	-2,6	-	-100,0	23,5	-	79
6 286	+41,0	493	+74,8	22 368	+126,2	1 432	+92,0	3,6	2,9	80
1 220 389	-7,8	225 205	-8,3	2 954 282	-4,3	492 082	-12,9	2,4	2,2	81
694 217	-7,6	152 371	-7,6	1 258 248	-5,9	308 429	-11,3	1,8	2,0	82
18 341	+2,3	2 289	-19,4	45 101	+11,0	6 227	-16,6	2,5	2,7	83
21 423	+21,3	1 673	-3,1	89 750	+36,4	5 665	-0,1	4,2	3,4	84
235 809	-6,6	48 256	-12,5	444 880	-9,4	104 845	-19,1	1,9	2,2	85
123 629	-19,8	2 777	-18,4	371 016	-8,6	11 647	+8,3	3,0	4,2	86
30 899	+3,5	10 193	-5,3	111 168	-3,3	35 977	-23,3	3,6	3,5	87
65 109	-12,2	6 494	+4,0	153 760	-4,6	15 035	+5,2	2,4	2,3	88
20 270	+0,1	26	-3,7	444 802	-2,1	691	-12,9	21,9	26,6	89
10 692	+92,4	1 126	+101,1	35 557	+157,8	3 566	+105,7	3,3	3,2	90

2.3 Kapazität und Leistung der Beherbergungs

März

Lfd. Nr.	Reisegebiet Betriebsart	Betriebe		Gästezimmer ²⁾			Betten		
		geöffnete	Ver- änderung ¹⁾	an- gebotene	Ver- änderung ¹⁾	mittlere Aus- lastung ³⁾	an- gebotene	Ver- änderung ¹⁾	mittlere Aus- lastung ⁴⁾
1	Eifel und Region Aachen	405	+3,6	5 461	+2,0	35,2	17 369	+3,7	25,8
2	Hotels	170	+1,2	3 734	+2,8	35,7	6 712	+4,8	27,6
3	Gasthöfe	29	-3,3	218	-2,7	14,2	388	+0,5	12,5
4	Pensionen	24	-	229	-5,4	21,4	434	-5,2	16,6
5	Hotels garnis	54	-	1 280	+2,0	39,7	2 226	+2,2	29,1
6	Erholungs-, Ferien- und Schulungsheime und Boardinghouses	49	+4,3	.	.	.	2 900	+6,1	36,1
7	Ferienhäuser, -wohnungen, -zentren	25	+25,0	.	.	.	1 441	+6,5	19,3
8	Hütten, Jugendherbergen u. Ä.	23	-	.	.	.	2 114	-0,4	32,6
9	Vorsorge- und Reha-Kliniken	8	+14,3	.	.	.	1 154	+4,2	65,1
10	Campingplätze	23	+27,8	1 339	+27,6
11	Niederrhein	505	-1,0	11 481	-0,3	36,9	24 783	+0,8	25,2
12	Hotels	253	+0,8	8 342	+0,4	37,6	14 672	+0,9	27,5
13	Gasthöfe	50	-7,4	442	-9,1	.	803	-7,3	.
14	Pensionen	19	-5,0	219	-3,5	47,6	415	-4,4	36,7
15	Hotels garnis	103	-3,7	2 478	-0,4	36,6	4 274	-1,6	26,8
16	Erholungs-, Ferien- und Schulungsheime und Boardinghouses	31	+3,3	.	.	.	2 497	-1,3	42,3
17	Ferienhäuser, -wohnungen, -zentren	8	+14,3	.	.	.	237	+137,0	15,3
18	Hütten, Jugendherbergen u. Ä.	21	+5,0	.	.	.	1 645	+7,7	38,9
19	Vorsorge- und Reha-Kliniken	2	-	.	.	.	240	-	.
20	Campingplätze	18	-5,3	1 789	+1,9
21	Münsterland	543	+2,3	8 698	+2,0	32,9	22 231	+2,3	23,8
22	Hotels	294	+4,3	6 461	+1,9	32,1	11 658	+2,8	22,5
23	Gasthöfe	59	-3,3	551	-2,1	.	986	-1,4	.
24	Pensionen	40	+5,3	582	+8,2	45,9	1 198	+8,2	37,1
25	Hotels garnis	46	-2,1	1 104	+1,3	37,9	1 923	+2,5	29,1
26	Erholungs-, Ferien- und Schulungsheime und Boardinghouses	43	-	.	.	.	4 721	-0,1	39,2
27	Ferienhäuser, -wohnungen, -zentren	27	-	.	.	.	646	+4,7	22,0
28	Hütten, Jugendherbergen u. Ä.	13	+8,3	.	.	.	955	+3,4	34,6
29	Vorsorge- und Reha-Kliniken	1	-	.	.	.	144	-	.
30	Campingplätze	20	-	1 451	+12,6
31	Teutoburger Wald	931	+1,4	15 006	+1,8	34,4	43 099	+0,2	33,7
32	Hotels	355	+3,8	9 763	+0,5	36,6	16 192	-1,1	28,2
33	Gasthöfe	100	-3,8	866	-5,8	15,5	1 536	-6,2	12,2
34	Pensionen	182	-1,6	2 664	-1,9	29,1	4 299	-1,5	25,4
35	Hotels garnis	70	+6,1	1 713	+23,4	39,9	2 833	+25,9	30,1
36	Erholungs-, Ferien- und Schulungsheime und Boardinghouses	57	-	.	.	.	3 517	-1,4	33,0
37	Ferienhäuser, -wohnungen, -zentren	58	-1,7	.	.	.	2 494	-2,0	10,3
38	Hütten, Jugendherbergen u. Ä.	29	+3,6	.	.	.	2 259	+0,2	25,3
39	Vorsorge- und Reha-Kliniken	47	-	.	.	.	9 969	+0,1	73,4
40	Campingplätze	33	+10,0	1 782	-1,9
41	Sauerland	974	-0,9	12 227	-	37,3	42 978	-0,7	30,7
42	Hotels	307	+2,3	7 807	+2,7	40,3	13 882	+2,6	32,3
43	Gasthöfe	166	-1,2	1 594	-6,0	25,4	3 026	-3,8	19,9
44	Pensionen	179	-3,2	1 961	-5,2	32,7	3 369	-5,2	29,6
45	Hotels garnis	34	+3,0	865	+1,4	41,6	1 497	+1,7	31,8
46	Erholungs-, Ferien- und Schulungsheime und Boardinghouses	70	-9,1	.	.	.	6 446	-6,4	39,1
47	Ferienhäuser, -wohnungen, -zentren	112	-6,7	.	.	.	7 638	+0,1	39,5
48	Hütten, Jugendherbergen u. Ä.	53	+6,0	.	.	.	3 514	+2,7	18,0
49	Vorsorge- und Reha-Kliniken	22	+4,8	.	.	.	3 606	+5,2	75,8
50	Campingplätze	31	+6,9	2 743	+5,9
51	Siegerland-Wittgenstein	143	-	1 663	+2,2	32,9	5 604	-0,2	38,5
52	Hotels	57	+1,8	1 138	+3,7	36,8	1 889	+3,7	30,5
53	Gasthöfe	27	-	227	+2,7	21,3	366	+2,8	18,6
54	Pensionen	19	-9,5	158	-14,6	22,5	275	-12,4	19,7
55	Hotels garnis	8	+33,3	140	+12,9	31,8	229	+17,4	26,9
56	Erholungs-, Ferien- und Schulungsheime und Boardinghouses	11	-	.	.	.	729	-	30,7
57	Ferienhäuser, -wohnungen, -zentren	2	-33,3	.	.	.	22	-55,1	.
58	Hütten, Jugendherbergen u. Ä.	3	-25,0	.	.	.	139	-30,2	22,7
59	Vorsorge- und Reha-Kliniken	10	-	.	.	.	1 955	-	.
60	Campingplätze	6	+20,0	171	+271,7

Anmerkungen siehe Seite 10.

Noch: 2.3 Kapazität und Leistung der Beherbergungs

März

Lfd. Nr.	Reisegebiet Betriebsart	Betriebe		Gästezimmer ²⁾			Betten		
		geöffnete	Ver- änderung ¹⁾	an- gebotene	Ver- änderung ¹⁾	mittlere Aus- lastung ³⁾	an- gebotene	Ver- änderung ¹⁾	mittlere Aus- lastung ⁴⁾
61	Bergisches Land	317	-4,8	5 759	-0,8	33,0	16 233	-2,1	30,7
62	Hotels	167	+2,5	4 371	+3,5	33,4	7 525	+2,2	25,3
63	Gasthöfe	15	-21,1	126	-14,9	17,6	213	-16,5	14,6
64	Pensionen	6	-25,0	57	-28,8	20,8	102	-44,6	18,2
65	Hotels garnis	45	-16,7	1 205	-10,9	33,7	2 021	-11,6	26,3
66	Erholungs-, Ferien- und Schulungsheime und Boardinghouses	43	-6,5	.	.	.	3 353	-4,6	30,0
67	Ferienhäuser, -wohnungen, -zentren	7	-	.	.	.	106	+3,9	11,7
68	Hütten, Jugendherbergen u. Ä.	18	-	.	.	.	1 497	-0,6	34,7
69	Vorsorge- und Reha-Kliniken	8	-	.	.	.	1 416	+2,9	85,1
70	Campingplätze	8	-20,0	288	-48,1
71	Bonn und Rhein-Sieg-Kreis	279	+1,5	7 458	+1,1	40,7	16 213	-1,6	32,6
72	Hotels	124	+6,0	5 250	+5,1	41,8	9 064	+4,8	31,8
73	Gasthöfe	35	-	336	-0,6	14,3	599	+1,2	11,1
74	Pensionen	5	-	51	-35,4	31,6	101	-24,6	47,7
75	Hotels garnis	74	-2,6	1 821	-7,2	42,5	2 866	-9,0	34,1
76	Erholungs-, Ferien- und Schulungsheime und Boardinghouses	30	-6,3	.	.	.	3 028	-3,5	42,6
77	Ferienhäuser, -wohnungen, -zentren	1	-	.	.	.	15	-	.
78	Hütten, Jugendherbergen u. Ä.	3	-	.	.	.	425	-29,4	48,0
79	Vorsorge- und Reha-Kliniken	1	-50,0	.	.	.	115	-41,9	.
80	Campingplätze	6	+50,0	245	+56,1
81	Köln und Region	371	+5,1	15 986	+4,9	46,1	29 873	+4,4	36,2
82	Hotels	140	+8,5	9 619	+4,2	47,6	17 148	+3,1	36,0
83	Gasthöfe	24	-	200	-9,1	17,9	352	-2,8	13,6
84	Pensionen	7	-12,5	108	-8,5	.	197	-8,8	.
85	Hotels garnis	181	+3,4	6 059	+6,9	44,8	10 059	+7,3	35,8
86	Erholungs-, Ferien- und Schulungsheime und Boardinghouses	6	-	.	.	.	902	-	.
87	Ferienhäuser, -wohnungen, -zentren	2	+100,0	.	.	.	42	+44,8	.
88	Hütten, Jugendherbergen u. Ä.	6	-	.	.	.	1 173	+6,6	.
89	Vorsorge- und Reha-Kliniken	-	-	-	-	-	-	-	-
90	Campingplätze	5	+25,0	577	+14,9
91	Düsseldorf und Kreis Mettmann	318	+5,0	14 625	+6,6	47,6	25 278	+5,6	37,0
92	Hotels	118	+6,3	8 712	+6,0	49,9	14 345	+5,4	39,0
93	Gasthöfe	5	-28,6	40	-27,3	.	64	-30,4	.
94	Pensionen	6	-14,3	65	-4,4	.	107	-7,8	.
95	Hotels garnis	173	+5,5	5 808	+7,9	44,5	9 461	+7,2	35,6
96	Erholungs-, Ferien- und Schulungsheime und Boardinghouses	8	-11,1	.	.	.	646	+0,9	.
97	Ferienhäuser, -wohnungen, -zentren	1	-	.	.	.	12	-	.
98	Hütten, Jugendherbergen u. Ä.	4	-	.	.	.	643	-	.
99	Vorsorge- und Reha-Kliniken	-	-	-	-	-	-	-	-
100	Campingplätze	3	x	169	x
101	Ruhrgebiet	549	+0,4	15 779	+1,6	42,2	32 552	+2,6	32,8
102	Hotels	272	-0,7	10 857	+1,9	43,2	17 725	+2,3	34,9
103	Gasthöfe	50	+6,4	441	+6,8	24,9	828	+7,0	19,5
104	Pensionen	7	-12,5	97	-4,9	32,8	187	-13,0	24,8
105	Hotels garnis	139	-0,7	4 384	+0,5	41,4	7 216	-0,9	32,4
106	Erholungs-, Ferien- und Schulungsheime und Boardinghouses	35	+9,4	.	.	.	3 607	+16,0	37,1
107	Ferienhäuser, -wohnungen, -zentren	5	-	.	.	.	80	-19,2	12,7
108	Hütten, Jugendherbergen u. Ä.	26	-3,7	.	.	.	1 793	-7,6	24,3
109	Vorsorge- und Reha-Kliniken	4	+33,3	.	.	.	1 116	+26,0	60,6
110	Campingplätze	11	-	557	+39,6
111	Nordrhein-Westfalen	5 335	+0,9	114 143	+2,2	39,6	276 213	+1,4	31,3
112	Hotels	2 257	+2,9	76 054	+2,7	40,7	130 812	+2,5	31,3
113	Gasthöfe	560	-2,8	5 041	-4,6	20,5	9 161	-3,2	16,2
114	Pensionen	494	-2,9	6 191	-3,6	32,2	10 684	-3,7	28,2
115	Hotels garnis	927	+0,5	26 857	+3,6	41,8	44 605	+3,2	32,6
116	Erholungs-, Ferien- und Schulungsheime und Boardinghouses	383	-1,8	.	.	.	32 346	-0,4	38,6
117	Ferienhäuser, -wohnungen, -zentren	248	-1,2	.	.	.	12 733	+1,4	29,3
118	Hütten, Jugendherbergen u. Ä.	199	+2,1	.	.	.	16 157	-0,5	31,2
119	Vorsorge- und Reha-Kliniken	103	+2,0	.	.	.	19 715	+2,2	72,9
120	Campingplätze	164	+9,3	11 111	+9,4

Anmerkungen siehe Seite 10.

stätten nach Reisegebieten und Betriebsarten

2005

Ankünfte				Übernachtungen				Mittlere Aufenthaltsdauer ⁵⁾		Lfd. Nr.
aller Gäste	Veränderung ¹⁾	ausländischer Gäste	Veränderung ¹⁾	aller Gäste	Veränderung ¹⁾	ausländischer Gäste	Veränderung ¹⁾	aller Gäste	ausländischer Gäste	
60 582	-23,9	7 743	-24,7	160 221	-15,8	16 910	-29,2	2,6	2,2	61
31 985	-19,9	6 085	-23,4	58 939	-16,7	12 629	-26,7	1,8	2,1	62
364	-35,1	27	-50,0	964	-36,0	72	-55,8	2,6	2,7	63
206	+89,0	18	-21,7	577	+18,5	42	-76,4	2,8	2,3	64
8 719	-28,9	1 265	-30,9	16 320	-31,3	2 766	-38,5	1,9	2,2	65
11 381	-31,2	196	-11,7	29 486	-22,0	591	-40,8	2,6	3,0	66
145	+35,5	35	+94,4	385	-7,9	142	-31,4	2,7	4,1	67
6 036	-23,6	117	-38,1	16 039	-8,3	668	+20,8	2,7	5,7	68
1 700	+6,4	-	-100,0	37 366	+0,1	-	-100,0	22,0	-	69
46	-92,2	-	-	145	-78,7	-	-	3,2	-	70
83 370	-8,8	10 492	-10,1	168 563	-9,5	24 445	-11,9	2,0	2,3	71
49 572	-3,4	7 377	-2,7	89 232	-4,5	16 029	-4,5	1,8	2,2	72
716	-10,3	47	-56,5	1 961	-8,6	104	-70,3	2,7	2,2	73
513	-20,1	8	-57,9	1 494	+9,4	51	-3,8	2,9	6,4	74
15 409	-14,2	2 047	-25,4	29 785	-15,6	4 699	-31,9	1,9	2,3	75
13 802	-20,1	558	+1,1	37 662	-16,3	2 139	-0,2	2,7	3,8	76
3 249	-3,1	442	-33,5	6 323	-3,8	1 398	-7,2	1,9	3,2	77
82	+215,4	13	x	271	+208,0	25	x	3,3	1,9	78
193 959	-1,1	48 752	-8,4	350 534	-4,0	96 849	-16,9	1,8	2,0	79
112 690	-1,5	31 025	-9,0	190 503	-4,3	57 441	-21,0	1,7	1,9	80
557	-24,0	62	-53,7	1 479	-19,3	218	-35,5	2,7	3,5	81
60 655	+1,8	12 687	-12,8	109 755	-5,2	26 925	-21,3	1,8	2,1	82
.	83
.	84
.	85
.	86
.	87
.	88
.	89
.	90
163 536	-8,9	52 727	-15,6	291 825	-10,8	104 876	-18,3	1,8	2,0	91
106 253	-8,2	36 335	-14,3	172 344	-11,1	67 539	-14,3	1,6	1,9	92
.	93
.	94
50 976	-9,4	15 783	-17,7	102 693	-10,4	35 953	-23,5	2,0	2,3	95
.	96
.	97
.	98
.	99
.	100
172 364	-13,7	24 760	-9,7	343 082	-11,1	49 544	-18,8	2,0	2,0	101
107 891	-14,4	17 481	-9,0	191 009	-12,4	34 489	-18,9	1,8	2,0	102
2 185	+21,8	125	-22,4	4 986	+11,6	467	-44,0	2,3	3,7	103
374	-14,4	2	-95,0	1 437	-22,2	374	+124,0	3,8	1 870,0	104
39 899	-10,2	6 677	-6,8	71 523	-12,8	13 018	-12,7	1,8	1,9	105
14 208	-20,8	149	-17,2	37 986	-4,4	325	-25,6	2,7	2,2	106
46	+142,1	3	x	314	-18,2	27	-90,1	6,8	9,0	107
6 226	-21,4	251	-60,8	13 366	-21,0	628	-65,5	2,1	2,5	108
1 097	+37,5	-	-	20 953	-0,8	-	-	19,1	-	109
438	+61,6	72	+414,3	1 508	+29,1	216	x	3,4	3,0	110
1 220 389	-7,8	225 205	-8,3	2 954 282	-4,3	492 082	-12,9	2,4	2,2	111
694 217	-7,6	152 371	-7,6	1 258 248	-5,9	308 429	-11,3	1,8	2,0	112
18 341	+2,3	2 289	-19,4	45 101	+11,0	6 227	-16,6	2,5	2,7	113
21 423	+21,3	1 673	-3,1	89 750	+36,4	5 665	-0,1	4,2	3,4	114
235 809	-6,6	48 256	-12,5	444 880	-9,4	104 845	-19,1	1,9	2,2	115
123 629	-19,8	2 777	-18,4	371 016	-8,6	11 647	+8,3	3,0	4,2	116
30 899	+3,5	10 193	-5,3	111 168	-3,3	35 977	-23,3	3,6	3,5	117
65 109	-12,2	6 494	+4,0	153 760	-4,6	15 035	+5,2	2,4	2,3	118
20 270	+0,1	26	-3,7	444 802	-2,1	691	-12,9	21,9	26,6	119
10 692	+92,4	1 126	+101,1	35 557	+157,8	3 566	+105,7	3,3	3,2	120

2.4 Leistung der Beherbergungsstätten nach Reisegebieten und Herkunftsländern

März 2005

Reisegebiet Herkunftsland (ständiger Wohnsitz)	Ankünfte		Übernachtungen			Mittlere Aufenthalts- dauer ³⁾
	aller Gäste	Verän- derung ¹⁾	aller Gäste	Verän- derung ¹⁾	Anteil ²⁾	
Eifel und Region Aachen	63 909	-8,7	167 506	-2,2	100	2,6
Bundesrepublik Deutschland	53 189	-12,0	142 720	-5,0	85,2	2,7
Ausland	10 720	+12,0	24 786	+18,2	14,8	2,3
Europa	9 385	+17,4	20 323	+24,7	82,0	2,2
EU-Länder	7 773	+16,0	16 811	+21,6	67,8	2,2
Belgien	2 001	+19,5	4 454	+10,8	18,0	2,2
Dänemark	195	+85,7	237	+62,3	1,0	1,2
Finnland	100	+1,0	205	+32,3	0,8	2,1
Frankreich	777	-10,4	1 642	+11,2	6,6	2,1
Griechenland	84	+13,5	273	+21,3	1,1	3,3
Vereinigtes Königreich	1 462	+39,1	3 387	+44,0	13,7	2,3
Republik Irland	35	-25,5	93	-27,3	0,4	2,7
Italien	474	+32,4	1 299	+89,1	5,2	2,7
Luxemburg	78	+1,3	127	-28,7	0,5	1,6
Niederlande	2 025	+27,4	3 923	+23,6	15,8	1,9
Österreich	165	-41,9	378	-22,5	1,5	2,3
Portugal	36	+71,4	63	+46,5	0,3	1,8
Schweden	195	-24,1	416	-9,4	1,7	2,1
Spanien	146	-26,3	314	+6,8	1,3	2,2
Baltische Staaten	284	x	614	+473,8	2,5	2,2
Island	10	+42,9	20	+42,9	0,1	2,0
Norwegen	293	x	630	x	2,5	2,2
Polen	191	-36,3	381	-18,4	1,5	2,0
Russland	106	-27,9	322	+3,5	1,3	3,0
Schweiz	230	-16,1	413	-15,0	1,7	1,8
Tschechische Republik	147	+33,6	286	+10,0	1,2	1,9
Türkei	88	+2,3	140	+6,1	0,6	1,6
Ungarn	78	-28,4	164	-30,5	0,7	2,1
Sonstige europäische Länder	185	+3,4	542	+33,2	2,2	2,9
Afrika	56	+16,7	192	-5,4	0,8	3,4
Republik Südafrika	16	-27,3	61	-37,1	0,2	3,8
Sonstige afrikanische Länder	40	+53,8	131	+23,6	0,5	3,3
Asien	470	-12,0	1 812	-9,9	7,3	3,9
Arabische Golfstaaten	48	-26,2	302	-2,3	1,2	6,3
Volksrepublik China und Hongkong	121	-12,3	723	+2,6	2,9	6,0
Israel	18	-64,0	66	-63,7	0,3	3,7
Japan	107	+15,1	222	-14,6	0,9	2,1
Südkorea	22	-42,1	121	+53,2	0,5	5,5
Taiwan	15	-46,4	42	-53,8	0,2	2,8
Sonstige asiatische Länder	139	+13,9	336	-12,7	1,4	2,4
Amerika	548	-20,0	1 786	-4,1	7,2	3,3
Kanada	61	-17,6	295	-	1,2	4,8
USA	404	-26,9	1 251	-9,2	5,0	3,1
Mittelamerika und Karibik	20	+11,1	79	+12,9	0,3	4,0
Brasilien	18	+28,6	78	+27,9	0,3	4,3
Sonstige südamerikanische Länder	45	+73,1	83	+40,7	0,3	1,8
Australien, Neuseeland und Ozeanien	19	-13,6	60	-11,8	0,2	3,2
Ohne Angabe	242	-15,1	613	+16,3	2,5	2,5

1) Veränderung gegenüber dem Vorjahresmonat in % – 2) Bei Übernachtungen von Gästen aus der Bundesrepublik Deutschland und dem Ausland: Anteil an allen Übernachtungen im Bundesgebiet; sonst: Anteil an allen Übernachtungen am Ausland zusammen. – 3) mittlere Aufenthaltsdauer in Tagen = Übernachtungen / Ankünfte

Noch: 2.4 Leistung der Beherbergungsstätten nach Reisegebieten und Herkunftsländern

März 2005

Reisegebiet Herkunftsland (ständiger Wohnsitz)	Ankünfte		Übernachtungen			Mittlere Aufenthalts- dauer ³⁾
	aller Gäste	Verän- derung ¹⁾	aller Gäste	Verän- derung ¹⁾	Anteil ²⁾	
Niederrhein	112 103	-14,4	233 026	-10,7	100	2,1
Bundesrepublik Deutschland	90 604	-15,2	187 642	-8,8	80,5	2,1
Ausland	21 499	-10,8	45 384	-17,7	19,5	2,1
Europa	18 012	-10,0	36 187	-13,8	79,7	2,0
EU-Länder	14 948	-9,6	29 432	-13,7	64,9	2,0
Belgien	1 010	+2,6	1 799	-4,0	4,0	1,8
Dänemark	598	+43,4	1 699	+81,1	3,7	2,8
Finnland	143	-34,1	411	-3,7	0,9	2,9
Frankreich	1 223	-19,1	2 516	-25,7	5,5	2,1
Griechenland	117	-11,4	295	-27,9	0,7	2,5
Vereinigtes Königreich	2 085	-22,0	4 401	-23,6	9,7	2,1
Republik Irland	69	-25,0	190	-6,4	0,4	2,8
Italien	977	-28,5	2 320	-32,4	5,1	2,4
Luxemburg	63	-22,2	135	+14,4	0,3	2,1
Niederlande	6 934	-2,1	11 841	-9,0	26,1	1,7
Österreich	780	-2,7	1 970	-4,6	4,3	2,5
Portugal	123	-2,4	261	-15,3	0,6	2,1
Schweden	408	-10,9	690	-19,3	1,5	1,7
Spanien	418	-28,3	904	-31,6	2,0	2,2
Baltische Staaten	87	-20,9	175	-40,1	0,4	2,0
Island	10	+11,1	22	+4,8	-	2,2
Norwegen	117	-32,4	278	-44,0	0,6	2,4
Polen	438	-4,8	1 081	+10,4	2,4	2,5
Russland	191	-39,9	612	-41,0	1,3	3,2
Schweiz	913	-6,6	1 633	-9,0	3,6	1,8
Tschechische Republik	278	-4,5	605	-11,9	1,3	2,2
Türkei	555	-4,5	1 324	-5,3	2,9	2,4
Ungarn	154	+31,6	319	+30,7	0,7	2,1
Sonstige europäische Länder	321	-29,0	706	-23,5	1,6	2,2
Afrika	106	-43,9	302	-31,1	0,7	2,8
Republik Südafrika	38	-33,3	109	-40,8	0,2	2,9
Sonstige afrikanische Länder	68	-48,5	193	-24,0	0,4	2,8
Asien	872	-39,0	2 902	-48,6	6,4	3,3
Arabische Golfstaaten	35	-59,3	138	-52,6	0,3	3,9
Volksrepublik China und Hongkong	255	-51,4	886	-65,0	2,0	3,5
Israel	66	-8,3	187	-6,5	0,4	2,8
Japan	179	-24,8	525	-32,8	1,2	2,9
Südkorea	79	-29,5	337	+15,0	0,7	4,3
Taiwan	43	-66,9	122	-79,9	0,3	2,8
Sonstige asiatische Länder	215	-19,2	707	-25,1	1,6	3,3
Amerika	908	-31,0	2 816	-41,0	6,2	3,1
Kanada	67	-42,2	215	-53,7	0,5	3,2
USA	762	-19,8	2 350	-26,6	5,2	3,1
Mittelamerika und Karibik	26	-77,4	65	-88,4	0,1	2,5
Brasilien	21	-74,1	83	-77,0	0,2	4,0
Sonstige südamerikanische Länder	32	-40,7	103	-44,6	0,2	3,2
Australien, Neuseeland und Ozeanien	95	+48,4	166	-0,6	0,4	1,7
Ohne Angabe	1 506	+38,9	3 011	+40,0	6,6	2,0

Anmerkungen siehe Seite 32.

Noch: 2.4 Leistung der Beherbergungsstätten nach Reisegebieten und Herkunftsländern

März 2005

Reisegebiet Herkunftsland (ständiger Wohnsitz)	Ankünfte		Übernachtungen			Mittlere Aufenthalts- dauer ³⁾
	aller Gäste	Verän- derung ¹⁾	aller Gäste	Verän- derung ¹⁾	Anteil ²⁾	
Münsterland	84 637	-8,2	193 851	-3,3	100	2,3
Bundesrepublik Deutschland	77 179	-8,5	178 175	-3,5	91,9	2,3
Ausland	7 458	-4,6	15 676	-1,7	8,1	2,1
Europa	6 152	-2,5	12 322	+0,3	78,6	2,0
EU-Länder	4 627	-5,0	8 112	-2,0	51,7	1,8
Belgien	360	+19,2	656	+27,9	4,2	1,8
Dänemark	421	+9,6	553	-10,1	3,5	1,3
Finnland	71	-32,4	106	-35,4	0,7	1,5
Frankreich	410	-21,2	792	-4,5	5,1	1,9
Griechenland	33	-42,1	56	-25,3	0,4	1,7
Vereinigtes Königreich	772	+12,5	1 422	+10,7	9,1	1,8
Republik Irland	29	-32,6	60	+5,3	0,4	2,1
Italien	237	-28,4	426	-34,7	2,7	1,8
Luxemburg	77	+45,3	124	+87,9	0,8	1,6
Niederlande	1 550	-4,1	2 580	-0,6	16,5	1,7
Österreich	230	-17,0	628	+7,9	4,0	2,7
Portugal	21	-61,8	60	-53,8	0,4	2,9
Schweden	261	-6,8	356	-0,6	2,3	1,4
Spanien	155	-4,3	293	-18,4	1,9	1,9
Baltische Staaten	39	-30,4	74	-66,5	0,5	1,9
Island	15	+200,0	21	+10,5	0,1	1,4
Norwegen	150	+21,0	268	-1,1	1,7	1,8
Polen	558	+34,8	1 941	+40,7	12,4	3,5
Russland	124	-13,3	435	-32,5	2,8	3,5
Schweiz	271	-22,6	714	+23,7	4,6	2,6
Tschechische Republik	87	-9,4	228	+3,2	1,5	2,6
Türkei	82	-	154	+17,6	1,0	1,9
Ungarn	90	+83,7	145	-17,1	0,9	1,6
Sonstige europäische Länder	109	-6,8	230	-37,8	1,5	2,1
Afrika	47	+42,4	233	+164,8	1,5	5,0
Republik Südafrika	15	+15,4	32	-22,0	0,2	2,1
Sonstige afrikanische Länder	32	+60,0	201	+327,7	1,3	6,3
Asien	296	-25,6	688	-35,3	4,4	2,3
Arabische Golfstaaten	78	+129,4	112	+64,7	0,7	1,4
Volksrepublik China und Hongkong	54	-56,5	123	-61,8	0,8	2,3
Israel	25	-26,5	131	+45,6	0,8	5,2
Japan	60	-47,4	139	-30,2	0,9	2,3
Südkorea	11	-74,4	34	-87,2	0,2	3,1
Taiwan	2	-33,3	4	-20,0	-	2,0
Sonstige asiatische Länder	66	+43,5	145	+28,3	0,9	2,2
Amerika	481	-7,1	1 619	+8,7	10,3	3,4
Kanada	40	-14,9	130	-3,0	0,8	3,3
USA	370	-11,7	923	-27,4	5,9	2,5
Mittelamerika und Karibik	15	-25,0	426	x	2,7	28,4
Brasilien	26	+4,0	94	+91,8	0,6	3,6
Sonstige südamerikanische Länder	30	+328,6	46	+283,3	0,3	1,5
Australien, Neuseeland und Ozeanien	45	+40,6	96	+2,1	0,6	2,1
Ohne Angabe	437	-17,4	718	-22,1	4,6	1,6

Anmerkungen siehe Seite 32.

Noch: 2.4 Leistung der Beherbergungsstätten nach Reisegebieten und Herkunftsländern

März 2005

Reisegebiet Herkunftsland (ständiger Wohnsitz)	Ankünfte		Übernachtungen			Mittlere Aufenthalts- dauer ³⁾
	aller Gäste	Verän- derung ¹⁾	aller Gäste	Verän- derung ¹⁾	Anteil ²⁾	
Teutoburger Wald	130 206	-3,5	497 994	+2,4	100	3,8
Bundesrepublik Deutschland	116 774	-3,9	465 249	+2,3	93,4	4,0
Ausland	13 432	-	32 745	+3,5	6,6	2,4
Europa	11 118	+0,1	26 571	+4,0	81,1	2,4
EU-Länder	8 155	+0,7	18 835	+5,9	57,5	2,3
Belgien	631	-0,8	1 040	-0,9	3,2	1,6
Dänemark	508	-15,2	1 150	-7,9	3,5	2,3
Finnland	106	+3,9	185	-	0,6	1,7
Frankreich	740	-27,0	1 338	-50,1	4,1	1,8
Griechenland	72	-25,0	285	+9,6	0,9	4,0
Vereinigtes Königreich	1 610	+5,4	3 988	+22,1	12,2	2,5
Republik Irland	116	+9,4	360	+80,0	1,1	3,1
Italien	597	-0,5	1 144	+1,1	3,5	1,9
Luxemburg	91	+23,0	181	+5,2	0,6	2,0
Niederlande	2 300	+23,2	6 117	+40,5	18,7	2,7
Österreich	500	+3,1	991	-20,1	3,0	2,0
Portugal	141	-10,8	458	-7,5	1,4	3,2
Schweden	380	-18,1	710	-1,8	2,2	1,9
Spanien	363	-1,1	888	+14,3	2,7	2,4
Baltische Staaten	132	+73,7	327	+40,9	1,0	2,5
Island	4	+33,3	4	-	-	1,0
Norwegen	138	-8,0	302	-10,1	0,9	2,2
Polen	608	-18,8	2 409	-4,0	7,4	4,0
Russland	401	-3,4	931	-11,8	2,8	2,3
Schweiz	609	+0,7	1 104	+9,5	3,4	1,8
Tschechische Republik	369	+57,0	621	+2,1	1,9	1,7
Türkei	221	+48,3	953	+159,0	2,9	4,3
Ungarn	112	-52,9	248	-60,9	0,8	2,2
Sonstige europäische Länder	369	-6,3	837	-17,3	2,6	2,3
Afrika	39	-62,9	92	-69,6	0,3	2,4
Republik Südafrika	16	-70,4	48	-66,2	0,1	3,0
Sonstige afrikanische Länder	23	-54,9	44	-72,7	0,1	1,9
Asien	947	+11,8	2 822	+0,7	8,6	3,0
Arabische Golfstaaten	53	+76,7	149	+69,3	0,5	2,8
Volksrepublik China und Hongkong	185	-28,6	849	-10,0	2,6	4,6
Israel	60	+42,9	141	+20,5	0,4	2,4
Japan	241	+47,0	673	-4,8	2,1	2,8
Südkorea	125	+64,5	233	+5,0	0,7	1,9
Taiwan	59	-1,7	193	+22,9	0,6	3,3
Sonstige asiatische Länder	224	+3,7	584	+3,0	1,8	2,6
Amerika	738	+5,7	2 163	+21,3	6,6	2,9
Kanada	50	+11,1	152	+0,7	0,5	3,0
USA	624	+6,7	1 754	+29,2	5,4	2,8
Mittelamerika und Karibik	29	+31,8	63	-13,7	0,2	2,2
Brasilien	27	-6,9	163	+0,6	0,5	6,0
Sonstige südamerikanische Länder	8	-52,9	31	-20,5	0,1	3,9
Australien, Neuseeland und Ozeanien	47	+17,5	91	-12,5	0,3	1,9
Ohne Angabe	543	-14,5	1 006	-7,5	3,1	1,9

Anmerkungen siehe Seite 32.

Noch: 2.4 Leistung der Beherbergungsstätten nach Reisegebieten und Herkunftsländern

März 2005

Reisegebiet Herkunftsland (ständiger Wohnsitz)	Ankünfte		Übernachtungen			Mittlere Aufenthalts- dauer ³⁾
	aller Gäste	Verän- derung ¹⁾	aller Gäste	Verän- derung ¹⁾	Anteil ²⁾	
Sauerland	139 481	+5,4	475 018	+8,0	100	3,4
Bundesrepublik Deutschland	113 857	+4,9	398 822	+10,7	84,0	3,5
Ausland	25 624	+7,6	76 196	-4,4	16,0	3,0
Europa	24 666	+9,1	74 151	-3,8	97,3	3,0
EU-Länder	23 591	+9,6	70 331	-3,7	92,3	3,0
Belgien	1 413	+48,0	4 111	+60,1	5,4	2,9
Dänemark	225	+152,8	476	+207,1	0,6	2,1
Finnland	23	-41,0	57	-23,0	0,1	2,5
Frankreich	262	-16,6	443	-29,9	0,6	1,7
Griechenland	26	-	65	+20,4	0,1	2,5
Vereinigtes Königreich	306	-8,1	565	-3,1	0,7	1,8
Republik Irland	18	-5,3	59	+59,5	0,1	3,3
Italien	324	+6,9	776	+26,0	1,0	2,4
Luxemburg	88	+282,6	109	+101,9	0,1	1,2
Niederlande	20 319	+7,7	62 059	-7,7	81,4	3,1
Österreich	251	-17,2	863	+53,6	1,1	3,4
Portugal	50	-20,6	127	+16,5	0,2	2,5
Schweden	137	+22,3	219	+19,0	0,3	1,6
Spanien	149	+75,3	402	+92,3	0,5	2,7
Baltische Staaten	14	-82,9	29	-78,4	-	2,1
Island	2	-77,8	2	-90,5	-	1,0
Norwegen	70	x	147	x	0,2	2,1
Polen	290	+23,9	1 934	+26,4	2,5	6,7
Russland	101	+48,5	198	-15,7	0,3	2,0
Schweiz	323	-3,0	635	-20,6	0,8	2,0
Tschechische Republik	143	-32,2	420	-46,1	0,6	2,9
Türkei	16	-48,4	48	-34,2	0,1	3,0
Ungarn	38	-20,8	168	-46,5	0,2	4,4
Sonstige europäische Länder	78	+69,6	239	+113,4	0,3	3,1
Afrika	36	+56,5	60	+17,6	0,1	1,7
Republik Südafrika	30	+130,8	53	+60,6	0,1	1,8
Sonstige afrikanische Länder	6	-40,0	7	-61,1	-	1,2
Asien	263	-	621	-7,0	0,8	2,4
Arabische Golfstaaten	10	+233,3	19	+171,4	-	1,9
Volksrepublik China und Hongkong	85	+28,8	314	+2,6	0,4	3,7
Israel	11	-8,3	12	-42,9	-	1,1
Japan	70	-7,9	119	-0,8	0,2	1,7
Südkorea	16	-5,9	35	-22,2	-	2,2
Taiwan	34	-17,1	49	-36,4	0,1	1,4
Sonstige asiatische Länder	37	-22,9	73	-20,7	0,1	2,0
Amerika	412	-15,4	844	-25,8	1,1	2,0
Kanada	49	-10,9	86	-17,3	0,1	1,8
USA	293	+8,9	544	-4,6	0,7	1,9
Mittelamerika und Karibik	26	-81,7	48	-83,0	0,1	1,8
Brasilien	3	-75,0	21	-55,3	-	7,0
Sonstige südamerikanische Länder	41	+355,6	145	+7,4	0,2	3,5
Australien, Neuseeland und Ozeanien	16	+128,6	59	+321,4	0,1	3,7
Ohne Angabe	231	-46,3	461	-38,5	0,6	2,0

Anmerkungen siehe Seite 32.

Noch: 2.4 Leistung der Beherbergungsstätten nach Reisegebieten und Herkunftsländern

März 2005

Reisegebiet Herkunftsland (ständiger Wohnsitz)	Ankünfte		Übernachtungen			Mittlere Aufenthalts- dauer ³⁾
	aller Gäste	Verän- derung ¹⁾	aller Gäste	Verän- derung ¹⁾	Anteil ²⁾	
Siegerland-Wittgenstein	16 242	-3,2	72 662	+0,6	100	4,5
Bundesrepublik Deutschland	14 244	-4,8	67 991	-0,4	93,6	4,8
Ausland	1 998	+9,2	4 671	+17,7	6,4	2,3
Europa	1 513	+8,8	3 230	+28,5	69,2	2,1
EU-Länder	1 012	-8,7	2 058	+4,9	44,1	2,0
Belgien	108	+38,5	214	+105,8	4,6	2,0
Dänemark	24	-38,5	33	-38,9	0,7	1,4
Finnland	16	-54,3	23	-54,9	0,5	1,4
Frankreich	86	-27,1	120	-31,8	2,6	1,4
Griechenland	9	-25,0	10	-23,1	0,2	1,1
Vereinigtes Königreich	123	+50,0	185	-12,7	4,0	1,5
Republik Irland	3	+50,0	3	-57,1	0,1	1,0
Italien	80	-24,5	152	-3,8	3,3	1,9
Luxemburg	4	-20,0	10	+66,7	0,2	2,5
Niederlande	390	-1,8	1 030	+24,1	22,1	2,6
Österreich	71	-	123	+13,9	2,6	1,7
Portugal	3	-82,4	3	-88,9	0,1	1,0
Schweden	64	+52,4	90	+34,3	1,9	1,4
Spanien	31	-70,2	62	-58,1	1,3	2,0
Baltische Staaten	8	+300,0	19	x	0,4	2,4
Island	-	-	-	-	-	-
Norwegen	13	+160,0	21	+133,3	0,4	1,6
Polen	83	+22,1	114	-5,0	2,4	1,4
Russland	32	-38,5	84	-39,6	1,8	2,6
Schweiz	96	+77,8	174	+145,1	3,7	1,8
Tschechische Republik	65	+124,1	243	+219,7	5,2	3,7
Türkei	19	+90,0	32	+77,8	0,7	1,7
Ungarn	149	+432,1	430	x	9,2	2,9
Sonstige europäische Länder	36	+2,9	55	-6,8	1,2	1,5
Afrika	5	-58,3	18	-5,3	0,4	3,6
Republik Südafrika	1	-85,7	2	-80,0	-	2,0
Sonstige afrikanische Länder	4	-20,0	16	+77,8	0,3	4,0
Asien	258	-0,8	1 020	-10,4	21,8	4,0
Arabische Golfstaaten	6	-64,7	8	-93,4	0,2	1,3
Volksrepublik China und Hongkong	151	+24,8	735	+2,2	15,7	4,9
Israel	13	-58,1	19	-68,9	0,4	1,5
Japan	23	-36,1	79	-9,2	1,7	3,4
Südkorea	31	-13,9	111	+4,7	2,4	3,6
Taiwan	1	-87,5	16	-33,3	0,3	16,0
Sonstige asiatische Länder	33	+200,0	52	+147,6	1,1	1,6
Amerika	92	-30,3	196	-16,2	4,2	2,1
Kanada	1	-87,5	2	-84,6	-	2,0
USA	87	-18,7	187	-0,5	4,0	2,1
Mittelamerika und Karibik	-	-	-	-	-	-
Brasilien	3	-76,9	6	-79,3	0,1	2,0
Sonstige südamerikanische Länder	1	-75,0	1	-75,0	-	1,0
Australien, Neuseeland und Ozeanien	-	-	-	-	-	-
Ohne Angabe	130	x	207	+340,4	4,4	1,6

Anmerkungen siehe Seite 32.

Noch: 2.4 Leistung der Beherbergungsstätten nach Reisegebieten und Herkunftsländern

März 2005

Reisegebiet Herkunftsland (ständiger Wohnsitz)	Ankünfte		Übernachtungen			Mittlere Aufenthalts- dauer ³⁾
	aller Gäste	Verän- derung ¹⁾	aller Gäste	Verän- derung ¹⁾	Anteil ²⁾	
Bergisches Land	60 582	-23,9	160 221	-15,8	100	2,6
Bundesrepublik Deutschland	52 839	-23,8	143 311	-13,8	89,4	2,7
Ausland	7 743	-24,7	16 910	-29,2	10,6	2,2
Europa	5 771	-26,9	11 924	-28,3	70,5	2,1
EU-Länder	4 501	-24,8	9 093	-24,2	53,8	2,0
Belgien	415	-21,1	718	-26,4	4,2	1,7
Dänemark	244	-4,7	459	-1,9	2,7	1,9
Finnland	100	-27,5	144	-42,2	0,9	1,4
Frankreich	773	-33,2	1 586	-25,1	9,4	2,1
Griechenland	84	+3,7	196	-7,5	1,2	2,3
Vereinigtes Königreich	811	-12,3	1 617	-16,2	9,6	2,0
Republik Irland	36	+9,1	61	+29,8	0,4	1,7
Italien	458	-34,5	897	-40,9	5,3	2,0
Luxemburg	56	+5,7	489	+344,5	2,9	8,7
Niederlande	659	-21,4	1 348	-12,0	8,0	2,0
Österreich	271	-38,0	532	-45,0	3,1	2,0
Portugal	44	-42,9	131	-41,0	0,8	3,0
Schweden	283	-16,3	383	-33,7	2,3	1,4
Spanien	267	-37,3	532	-50,5	3,1	2,0
Baltische Staaten	21	-68,2	55	-47,1	0,3	2,6
Island	-	-	-	-	-	-
Norwegen	63	-19,2	106	-28,4	0,6	1,7
Polen	298	-11,8	711	-23,5	4,2	2,4
Russland	113	-28,5	279	-29,5	1,6	2,5
Schweiz	315	-37,6	572	-43,1	3,4	1,8
Tschechische Republik	162	-51,8	377	-57,4	2,2	2,3
Türkei	78	-35,0	174	-55,5	1,0	2,2
Ungarn	84	-16,8	276	-1,4	1,6	3,3
Sonstige europäische Länder	136	-28,8	281	-38,0	1,7	2,1
Afrika	34	-56,4	107	-59,5	0,6	3,1
Republik Südafrika	10	-67,7	38	-42,4	0,2	3,8
Sonstige afrikanische Länder	24	-48,9	69	-65,2	0,4	2,9
Asien	547	-36,4	1 960	-39,2	11,6	3,6
Arabische Golfstaaten	27	-79,4	96	-61,6	0,6	3,6
Volksrepublik China und Hongkong	299	-15,8	1 193	-31,6	7,1	4,0
Israel	31	-40,4	67	-23,9	0,4	2,2
Japan	92	-31,9	254	-33,5	1,5	2,8
Südkorea	9	-60,9	49	-18,3	0,3	5,4
Taiwan	18	-55,0	18	-90,5	0,1	1,0
Sonstige asiatische Länder	71	-42,7	283	-44,4	1,7	4,0
Amerika	504	-46,9	1 308	-50,7	7,7	2,6
Kanada	53	-17,2	76	-55,8	0,4	1,4
USA	374	-49,9	1 017	-50,9	6,0	2,7
Mittelamerika und Karibik	24	-35,1	72	-35,7	0,4	3,0
Brasilien	41	-28,1	100	-29,6	0,6	2,4
Sonstige südamerikanische Länder	12	-73,9	43	-72,1	0,3	3,6
Australien, Neuseeland und Ozeanien	30	-38,8	50	-56,9	0,3	1,7
Ohne Angabe	857	+88,8	1 561	+53,9	9,2	1,8

Anmerkungen siehe Seite 32.

Noch: 2.4 Leistung der Beherbergungsstätten nach Reisegebieten und Herkunftsländern

März 2005

Reisegebiet Herkunftsland (ständiger Wohnsitz)	Ankünfte		Übernachtungen			Mittlere Aufenthalts- dauer ³⁾
	aller Gäste	Verän- derung ¹⁾	aller Gäste	Verän- derung ¹⁾	Anteil ²⁾	
Bonn und Rhein-Sieg-Kreis	83 370	-8,8	168 563	-9,5	100	2,0
Bundesrepublik Deutschland	72 878	-8,6	144 118	-9,1	85,5	2,0
Ausland	10 492	-10,1	24 445	-11,9	14,5	2,3
Europa	8 228	-6,7	17 876	-4,5	73,1	2,2
EU-Länder	6 389	-1,8	13 043	-3,2	53,4	2,0
Belgien	1 267	+116,2	2 439	+129,2	10,0	1,9
Dänemark	95	-47,2	221	-38,4	0,9	2,3
Finnland	82	+15,5	233	+61,8	1,0	2,8
Frankreich	709	-28,7	1 360	-35,5	5,6	1,9
Griechenland	48	-23,8	109	-37,0	0,4	2,3
Vereinigtes Königreich	1 281	-17,1	2 410	-22,7	9,9	1,9
Republik Irland	71	-11,3	108	-23,4	0,4	1,5
Italien	388	-42,1	878	-40,9	3,6	2,3
Luxemburg	208	+147,6	313	+107,3	1,3	1,5
Niederlande	1 125	+13,5	2 516	+21,8	10,3	2,2
Österreich	649	+4,0	1 310	-3,1	5,4	2,0
Portugal	37	-50,7	129	-25,9	0,5	3,5
Schweden	137	-14,9	259	-19,8	1,1	1,9
Spanien	292	-23,0	758	-8,0	3,1	2,6
Baltische Staaten	72	-25,8	290	-9,9	1,2	4,0
Island	14	+75,0	29	+45,0	0,1	2,1
Norwegen	72	-62,1	141	-54,7	0,6	2,0
Polen	250	+45,3	1 087	+173,8	4,4	4,3
Russland	247	+23,5	410	-14,2	1,7	1,7
Schweiz	516	-9,6	975	-9,8	4,0	1,9
Tschechische Republik	193	-26,1	463	+0,2	1,9	2,4
Türkei	98	-23,4	246	-39,1	1,0	2,5
Ungarn	132	-50,9	354	-32,1	1,4	2,7
Sonstige europäische Länder	245	-41,2	838	-32,0	3,4	3,4
Afrika	120	-41,5	382	-32,7	1,6	3,2
Republik Südafrika	36	+44,0	145	+79,0	0,6	4,0
Sonstige afrikanische Länder	84	-53,3	237	-51,3	1,0	2,8
Asien	952	-28,0	2 762	-40,2	11,3	2,9
Arabische Golfstaaten	83	-22,4	615	+37,9	2,5	7,4
Volksrepublik China und Hongkong	194	-44,9	422	-71,8	1,7	2,2
Israel	35	-59,8	75	-65,4	0,3	2,1
Japan	260	-28,4	617	-33,3	2,5	2,4
Südkorea	65	-16,7	198	-19,8	0,8	3,0
Taiwan	31	-58,1	55	-67,8	0,2	1,8
Sonstige asiatische Länder	284	+8,4	780	-30,2	3,2	2,7
Amerika	835	-6,9	2 453	-15,5	10,0	2,9
Kanada	89	+25,4	296	+1,0	1,2	3,3
USA	634	-8,9	1 839	-6,6	7,5	2,9
Mittelamerika und Karibik	19	-54,8	40	-73,3	0,2	2,1
Brasilien	49	+81,5	151	+115,7	0,6	3,1
Sonstige südamerikanische Länder	44	-27,9	127	-69,9	0,5	2,9
Australien, Neuseeland und Ozeanien	43	-27,1	160	-24,9	0,7	3,7
Ohne Angabe	314	-14,4	812	+12,6	3,3	2,6

Anmerkungen siehe Seite 32.

Noch: 2.4 Leistung der Beherbergungsstätten nach Reisegebieten und Herkunftsländern

März 2005

Reisegebiet Herkunftsland (ständiger Wohnsitz)	Ankünfte		Übernachtungen			Mittlere Aufenthalts- dauer ³⁾
	aller Gäste	Verän- derung ¹⁾	aller Gäste	Verän- derung ¹⁾	Anteil ²⁾	
Köln und Region	193 959	-1,1	350 534	-4,0	100	1,8
Bundesrepublik Deutschland	145 207	+1,6	253 685	+2,1	72,4	1,7
Ausland	48 752	-8,4	96 849	-16,9	27,6	2,0
Europa	36 759	-1,7	70 958	-4,6	73,3	1,9
EU-Länder	30 174	+3,1	55 819	-2,7	57,6	1,8
Belgien	2 914	+25,5	4 436	+21,3	4,6	1,5
Dänemark	441	-37,1	839	-37,7	0,9	1,9
Finnland	334	-30,3	709	-36,7	0,7	2,1
Frankreich	2 640	-18,4	4 676	-20,5	4,8	1,8
Griechenland	252	-53,3	634	-58,1	0,7	2,5
Vereinigtes Königreich	10 851	+36,6	19 960	+34,5	20,6	1,8
Republik Irland	349	+1,2	689	-6,0	0,7	2,0
Italien	2 391	-35,5	5 049	-42,8	5,2	2,1
Luxemburg	596	+44,7	873	+41,0	0,9	1,5
Niederlande	4 976	+24,6	9 052	+32,3	9,3	1,8
Österreich	1 789	+1,1	3 257	-1,2	3,4	1,8
Portugal	169	-55,5	350	-62,8	0,4	2,1
Schweden	583	-47,5	1 212	-49,3	1,3	2,1
Spanien	1 889	-19,1	4 083	-24,1	4,2	2,2
Baltische Staaten	126	-42,7	321	-40,6	0,3	2,5
Island	93	-47,2	182	-62,2	0,2	2,0
Norwegen	393	-12,9	897	-1,5	0,9	2,3
Polen	589	-18,5	1 386	-4,4	1,4	2,4
Russland	657	-18,9	1 631	-17,9	1,7	2,5
Schweiz	2 307	-16,9	4 472	-11,4	4,6	1,9
Tschechische Republik	364	-29,7	798	-16,0	0,8	2,2
Türkei	785	+21,1	2 317	+39,1	2,4	3,0
Ungarn	206	-26,4	446	-21,9	0,5	2,2
Sonstige europäische Länder	1 065	-29,1	2 689	-21,1	2,8	2,5
Afrika	489	-63,7	1 370	-68,5	1,4	2,8
Republik Südafrika	83	-54,1	126	-70,1	0,1	1,5
Sonstige afrikanische Länder	406	-65,2	1 244	-68,3	1,3	3,1
Asien	4 543	-28,9	9 485	-47,2	9,8	2,1
Arabische Golfstaaten	269	-33,1	920	-37,4	0,9	3,4
Volksrepublik China und Hongkong	1 058	-19,2	2 136	-34,4	2,2	2,0
Israel	159	-49,0	439	-56,6	0,5	2,8
Japan	1 316	-11,7	2 343	-27,7	2,4	1,8
Südkorea	134	-41,0	253	-57,3	0,3	1,9
Taiwan	202	-72,7	591	-83,6	0,6	2,9
Sonstige asiatische Länder	1 405	-26,3	2 803	-41,2	2,9	2,0
Amerika	4 191	-20,6	10 531	-23,3	10,9	2,5
Kanada	347	-25,4	770	-25,2	0,8	2,2
USA	3 367	-19,3	8 667	-19,5	8,9	2,6
Mittelamerika und Karibik	149	-13,9	303	-31,0	0,3	2,0
Brasilien	167	-10,7	425	-17,5	0,4	2,5
Sonstige südamerikanische Länder	161	-42,5	366	-62,7	0,4	2,3
Australien, Neuseeland und Ozeanien	303	-6,5	646	-16,6	0,7	2,1
Ohne Angabe	2 467	-2,2	3 859	-27,2	4,0	1,6

Anmerkungen siehe Seite 32.

Noch: 2.4 Leistung der Beherbergungsstätten nach Reisegebieten und Herkunftsländern

März 2005

Reisegebiet Herkunftsland (ständiger Wohnsitz)	Ankünfte		Übernachtungen			Mittlere Aufenthalts- dauer ³⁾
	aller Gäste	Verän- derung ¹⁾	aller Gäste	Verän- derung ¹⁾	Anteil ²⁾	
Düsseldorf und Kreis Mettmann	163 536	-8,9	291 825	-10,8	100	1,8
Bundesrepublik Deutschland	110 809	-5,3	186 949	-5,9	64,1	1,7
Ausland	52 727	-15,6	104 876	-18,3	35,9	2,0
Europa	37 786	-14,4	70 676	-18,3	67,4	1,9
EU-Länder	30 271	-14,5	55 837	-17,1	53,2	1,8
Belgien	1 291	-10,2	1 982	-15,6	1,9	1,5
Dänemark	690	-21,9	1 259	-22,1	1,2	1,8
Finnland	751	-42,6	1 405	-40,8	1,3	1,9
Frankreich	3 369	-16,2	5 955	-19,0	5,7	1,8
Griechenland	869	+7,2	1 963	-4,2	1,9	2,3
Vereinigtes Königreich	6 681	-17,3	11 220	-18,5	10,7	1,7
Republik Irland	407	-20,5	962	-20,3	0,9	2,4
Italien	3 912	-26,2	8 563	-31,5	8,2	2,2
Luxemburg	331	+30,8	499	+45,5	0,5	1,5
Niederlande	4 105	-0,4	6 706	-0,7	6,4	1,6
Österreich	2 368	+8,3	4 539	+2,1	4,3	1,9
Portugal	577	-23,8	1 304	-17,2	1,2	2,3
Schweden	1 472	-21,9	2 387	-24,6	2,3	1,6
Spanien	3 448	-10,5	7 093	-9,2	6,8	2,1
Baltische Staaten	210	+0,5	419	-29,2	0,4	2,0
Island	62	-44,1	132	-46,8	0,1	2,1
Norwegen	433	-31,2	867	-27,9	0,8	2,0
Polen	829	-3,0	1 516	-13,7	1,4	1,8
Russland	918	-34,1	2 083	-47,7	2,0	2,3
Schweiz	2 389	-1,9	4 248	-1,9	4,1	1,8
Tschechische Republik	466	-24,5	1 019	-22,6	1,0	2,2
Türkei	713	-26,5	1 445	-33,6	1,4	2,0
Ungarn	331	+13,7	745	+27,6	0,7	2,3
Sonstige europäische Länder	1 164	-6,8	2 365	-19,9	2,3	2,0
Afrika	517	-17,3	1 314	-14,3	1,3	2,5
Republik Südafrika	256	+0,8	617	-13,5	0,6	2,4
Sonstige afrikanische Länder	261	-29,6	697	-15,1	0,7	2,7
Asien	6 914	-14,5	17 687	-11,9	16,9	2,6
Arabische Golfstaaten	823	-12,6	1 821	+8,9	1,7	2,2
Volksrepublik China und Hongkong	1 268	+4,4	3 589	-5,9	3,4	2,8
Israel	272	-47,0	675	-46,2	0,6	2,5
Japan	2 836	-13,3	6 184	-18,5	5,9	2,2
Südkorea	320	-8,6	1 716	+102,6	1,6	5,4
Taiwan	377	-22,9	937	-32,2	0,9	2,5
Sonstige asiatische Länder	1 018	-22,2	2 765	-21,3	2,6	2,7
Amerika	4 054	-28,5	9 758	-27,4	9,3	2,4
Kanada	358	-23,5	772	-39,1	0,7	2,2
USA	3 097	-27,8	6 437	-33,5	6,1	2,1
Mittelamerika und Karibik	157	-14,2	945	+58,3	0,9	6,0
Brasilien	199	-43,3	500	-48,0	0,5	2,5
Sonstige südamerikanische Länder	243	-36,6	1 104	+19,9	1,1	4,5
Australien, Neuseeland und Ozeanien	363	-14,2	776	-27,1	0,7	2,1
Ohne Angabe	3 093	-11,4	4 665	-20,2	4,4	1,5

Anmerkungen siehe Seite 32

Noch: 2.4 Leistung der Beherbergungsstätten nach Reisegebieten und Herkunftsländern

März 2005

Reisegebiet Herkunftsland (ständiger Wohnsitz)	Ankünfte		Übernachtungen			Mittlere Aufenthalts- dauer ³⁾
	aller Gäste	Verän- derung ¹⁾	aller Gäste	Verän- derung ¹⁾	Anteil ²⁾	
Ruhrgebiet	172 364	-13,7	343 082	-11,1	100	2,0
Bundesrepublik Deutschland	147 604	-14,3	293 538	-9,6	85,6	2,0
Ausland	24 760	-9,7	49 544	-18,8	14,4	2,0
Europa	20 765	-3,3	40 394	-9,2	81,5	1,9
EU-Länder	14 565	-7,1	27 949	-10,5	56,4	1,9
Belgien	903	-17,5	1 558	-12,3	3,1	1,7
Dänemark	507	-23,3	711	-33,9	1,4	1,4
Finnland	424	-0,9	653	-22,9	1,3	1,5
Frankreich	1 524	-20,3	2 860	-26,2	5,8	1,9
Griechenland	175	-8,9	1 028	+162,9	2,1	5,9
Vereinigtes Königreich	2 726	-12,8	5 215	-26,3	10,5	1,9
Republik Irland	236	-28,5	410	-29,1	0,8	1,7
Italien	1 036	-25,9	2 152	-24,9	4,3	2,1
Luxemburg	254	-6,6	355	-16,9	0,7	1,4
Niederlande	3 207	+9,3	5 739	+17,1	11,6	1,8
Österreich	1 267	-16,0	2 903	-21,1	5,9	2,3
Portugal	266	+13,7	439	+2,1	0,9	1,7
Schweden	1 286	+56,1	2 033	+19,6	4,1	1,6
Spanien	754	-1,6	1 893	+17,4	3,8	2,5
Baltische Staaten	281	+157,8	583	+175,0	1,2	2,1
Island	38	+22,6	89	-70,6	0,2	2,3
Norwegen	378	+55,6	641	+34,9	1,3	1,7
Polen	1 100	+11,1	2 237	+15,3	4,5	2,0
Russland	605	+8,4	1 767	-10,9	3,6	2,9
Schweiz	1 387	-16,4	2 631	-20,1	5,3	1,9
Tschechische Republik	514	+34,6	955	+9,4	1,9	1,9
Türkei	485	-14,3	966	-10,8	1,9	2,0
Ungarn	226	+1,3	456	-40,8	0,9	2,0
Sonstige europäische Länder	1 186	+15,5	2 120	-8,0	4,3	1,8
Afrika	186	+5,1	399	-14,9	0,8	2,1
Republik Südafrika	68	+9,7	138	+29,0	0,3	2,0
Sonstige afrikanische Länder	118	+2,6	261	-27,9	0,5	2,2
Asien	1 409	-23,8	3 851	-35,7	7,8	2,7
Arabische Golfstaaten	148	-1,3	281	-38,6	0,6	1,9
Volksrepublik China und Hongkong	516	-7,0	1 633	-21,3	3,3	3,2
Israel	83	-24,5	161	-53,3	0,3	1,9
Japan	252	-46,4	520	-62,5	1,0	2,1
Südkorea	78	-10,3	276	-4,8	0,6	3,5
Taiwan	59	-7,8	143	-19,2	0,3	2,4
Sonstige asiatische Länder	273	-33,9	837	-33,3	1,7	3,1
Amerika	1 678	-44,6	3 658	-57,2	7,4	2,2
Kanada	185	-49,6	279	-84,1	0,6	1,5
USA	1 313	-43,6	2 822	-49,7	5,7	2,1
Mittelamerika und Karibik	38	-60,4	100	-56,7	0,2	2,6
Brasilien	92	-	342	+26,7	0,7	3,7
Sonstige südamerikanische Länder	50	-66,0	115	-82,9	0,2	2,3
Australien, Neuseeland und Ozeanien	102	-15,7	395	+19,0	0,8	3,9
Ohne Angabe	620	-18,1	847	-30,4	1,7	1,4

Anmerkungen siehe Seite 32.

Noch: 2.4 Leistung der Beherbergungsstätten nach Reisegebieten und Herkunftsländern

März 2005

Reisegebiet Herkunftsland (ständiger Wohnsitz)	Ankünfte		Übernachtungen			Mittlere Aufenthalts- dauer ³⁾
	aller Gäste	Verän- derung ¹⁾	aller Gäste	Verän- derung ¹⁾	Anteil ²⁾	
Nordrhein-Westfalen	1 220 389	-7,8	2 954 282	-4,3	100	2,4
Bundesrepublik Deutschland	995 184	-7,7	2 462 200	-2,3	83,3	2,5
Ausland	225 205	-8,3	492 082	-12,9	16,7	2,2
Europa	180 155	-4,8	384 612	-7,6	78,2	2,1
EU-Länder	146 006	-3,7	307 320	-7,0	62,5	2,1
Belgien	12 313	+16,2	23 407	+17,3	4,8	1,9
Dänemark	3 948	-8,5	7 637	-4,8	1,6	1,9
Finnland	2 150	-28,9	4 131	-28,7	0,8	1,9
Frankreich	12 513	-20,1	23 288	-23,7	4,7	1,9
Griechenland	1 769	-15,1	4 914	-8,6	1,0	2,8
Vereinigtes Königreich	28 708	+2,6	54 370	+0,3	11,0	1,9
Republik Irland	1 369	-14,9	2 995	-10,3	0,6	2,2
Italien	10 874	-26,7	23 656	-30,2	4,8	2,2
Luxemburg	1 846	+33,1	3 215	+43,3	0,7	1,7
Niederlande	47 590	+7,4	112 911	-0,3	22,9	2,4
Österreich	8 341	-4,7	17 494	-6,9	3,6	2,1
Portugal	1 467	-25,3	3 325	-25,3	0,7	2,3
Schweden	5 206	-12,2	8 755	-19,0	1,8	1,7
Spanien	7 912	-14,5	17 222	-13,1	3,5	2,2
Baltische Staaten	1 274	+18,7	2 906	+5,3	0,6	2,3
Island	248	-33,3	501	-57,1	0,1	2,0
Norwegen	2 120	+1,4	4 298	+1,5	0,9	2,0
Polen	5 234	-1,3	14 797	+9,9	3,0	2,8
Russland	3 495	-18,0	8 752	-28,6	1,8	2,5
Schweiz	9 356	-11,2	17 571	-9,9	3,6	1,9
Tschechische Republik	2 788	-9,7	6 015	-15,5	1,2	2,2
Türkei	3 140	-6,9	7 799	-0,5	1,6	2,5
Ungarn	1 600	-8,7	3 751	-14,5	0,8	2,3
Sonstige europäische Länder	4 894	-12,7	10 902	-17,6	2,2	2,2
Afrika	1 635	-42,5	4 469	-46,0	0,9	2,7
Republik Südafrika	569	-20,9	1 369	-27,8	0,3	2,4
Sonstige afrikanische Länder	1 066	-49,8	3 100	-51,4	0,6	2,9
Asien	17 471	-21,4	45 610	-30,0	9,3	2,6
Arabische Golfstaaten	1 580	-19,7	4 461	-13,9	0,9	2,8
Volksrepublik China und Hongkong	4 186	-16,6	12 603	-29,6	2,6	3,0
Israel	773	-41,2	1 973	-45,0	0,4	2,6
Japan	5 436	-15,7	11 675	-25,5	2,4	2,1
Südkorea	890	-18,1	3 363	+10,3	0,7	3,8
Taiwan	841	-49,9	2 170	-66,6	0,4	2,6
Sonstige asiatische Länder	3 765	-20,3	9 365	-29,5	1,9	2,5
Amerika	14 441	-26,6	37 132	-29,3	7,5	2,6
Kanada	1 300	-27,0	3 073	-45,9	0,6	2,4
USA	11 325	-25,1	27 791	-27,0	5,6	2,5
Mittelamerika und Karibik	503	-40,7	2 141	-15,6	0,4	4,3
Brasilien	646	-27,3	1 963	-26,4	0,4	3,0
Sonstige südamerikanische Länder	667	-35,5	2 164	-39,6	0,4	3,2
Australien, Neuseeland und Ozeanien	1 063	-8,0	2 499	-15,7	0,5	2,4
Ohne Angabe	10 440	-1,3	17 760	-9,3	3,6	1,7

Anmerkungen siehe Seite 32

3.1 Leistung der Beherbergungs

Januar bis

Amtliche Schlüsselnummer	Verwaltungsbezirk	Mittlere Auslastung		Mittlere Aufenthaltsdauer ³⁾	
		der angebotenen Zimmer ¹⁾	der angebotenen Betten ²⁾	aller Gäste	ausländischer Gäste
	Kreisfreie Städte				
111 000	Düsseldorf	52,1	41,2	1,8	2,0
112 000	Duisburg	39,0	31,3	2,0	2,3
113 000	Essen	44,5	37,0	2,3	2,3
114 000	Krefeld	42,7	29,7	2,1	2,2
116 000	Mönchengladbach	36,5	28,7	1,9	2,2
117 000	Mülheim an der Ruhr	44,2	29,8	2,0	3,0
119 000	Oberhausen	42,1	31,4	1,6	1,8
120 000	Remscheid	39,5	29,1	1,6	1,6
122 000	Solingen	29,5	22,4	2,0	2,6
124 000	Wuppertal	39,8	32,8	2,3	2,3
	Kreis Kleve	33,1	23,2	2,1	1,9
154 004	Bedburg-Hau
154 008	Emmerich am Rhein, Stadt	21,2	13,7	1,8	1,7
154 012	Geldern, Stadt	38,5	46,8	4,4	2,0
154 016	Goch, Stadt	43,3	26,8	1,7	2,0
154 020	Issum	–	–	–	–
154 024	Kalkar, Stadt	43,6	27,2	1,8	1,8
154 028	Kerken	16,7	32,1	1,6	1,2
154 032	Kevelaer, Stadt	17,1	8,9	1,6	2,0
154 036	Kleve, Stadt	29,3	24,3	1,9	2,2
154 040	Kranenburg
154 044	Rees, Stadt	20,9	7,2	1,9	1,7
154 048	Rheurdt	22,6	21,0	2,1	2,7
154 052	Straelen, Stadt	45,7	30,4	1,9	2,1
154 056	Uedem
154 060	Wachtendonk
154 064	Weeze	4,0	14,7	2,7	1,0
	Kreis Mettmann	41,6	33,0	1,9	2,1
158 004	Erkrath, Stadt	33,3	25,9	1,8	2,2
158 008	Haan, Stadt	39,4	34,3	2,1	2,0
158 012	Heiligenhaus, Stadt	26,0	21,4	1,6	2,4
158 016	Hilden, Stadt	38,6	38,4	2,0	2,2
158 020	Langenfeld (Rhld.), Stadt	38,9	28,0	1,6	2,3
158 024	Mettmann, Stadt	40,6	30,3	2,1	2,0
158 026	Monheim am Rhein, Stadt	43,5	30,5	1,9	1,7
158 028	Ratingen, Stadt	47,7	39,0	1,9	2,3
158 032	Velbert, Stadt	36,5	21,9	1,5	1,3
158 036	Wülfrath, Stadt	22,4	17,1	2,3	3,9
	Rhein-Kreis Neuss	39,7	29,9	1,9	2,1
162 004	Dormagen, Stadt	32,2	26,4	2,0	2,0
162 008	Grevenbroich, Stadt	26,5	19,0	2,1	2,5
162 012	Jüchen
162 016	Kaarst, Stadt	45,7	34,3	2,1	2,4
162 020	Korschenbroich, Stadt
162 022	Meerbusch, Stadt	33,2	25,8	2,0	2,2
162 024	Neuss, Stadt	45,7	32,7	1,9	2,1
162 028	Rommerskirchen	32,1	27,9	3,0	2,2
	Kreis Viersen	33,1	24,4	2,2	2,4
166 004	Brüggen	23,4	14,5	2,2	3,8
166 008	Grefrath
166 012	Kempen, Stadt	28,7	19,7	2,1	2,6
166 016	Nettetal, Stadt	26,7	36,7	2,2	2,0
166 020	Niederkrüchten	18,7	5,5	2,8	2,4
166 024	Schwalmtal
166 028	Tönisvorst, Stadt	28,6	22,5	1,5	3,0
166 032	Viersen, Stadt	28,7	21,4	1,8	2,0
166 036	Willich, Stadt	49,9	30,5	2,6	2,5
	Kreis Wesel	32,4	12,4	1,9	2,1
170 004	Alpen
170 008	Dinslaken, Stadt	27,5	13,3	2,0	2,6
170 012	Hamminkeln, Stadt	29,4	17,1	1,6	1,6
170 016	Hünxe	32,2	4,1	1,5	1,2

1) mittlere Auslastung der angebotenen Zimmer = (belegte Zimmertage / angebotene Zimmertage) * 100; die mittlere Auslastung wird nur für die Betriebe enthaltsdauer (in Tagen) = Übernachtungen / Ankünfte – 4) Veränderung gegenüber dem Vorjahresmonat in %

stätten nach Verwaltungsbezirken

März 2005

Ankünfte				Übernachtungen				Amtliche Schlüsselnummer
aller Gäste	Veränderung ⁴⁾	ausländischer Gäste	Veränderung ⁴⁾	aller Gäste	Veränderung ⁴⁾	ausländischer Gäste	Veränderung ⁴⁾	
372 625	+5,6	136 409	+2,5	664 400	+4,5	273 893	+3,7	111 000
35 761	-1,2	5 645	-5,1	71 809	-3,2	12 864	-3,7	112 000
96 448	-2,1	15 828	+4,3	225 707	-0,4	36 952	+11,5	113 000
24 111	-6,1	6 024	+2,7	50 406	+4,2	13 322	-0,3	114 000
23 477	-5,5	4 775	-	44 074	-7,3	10 659	-11,0	116 000
18 982	+5,7	2 176	-0,3	38 356	+18,1	6 434	+17,2	117 000
26 281	+16,1	2 651	-12,4	42 081	+13,1	4 899	-12,4	119 000
14 380	+0,2	3 258	+6,3	23 698	+4,4	5 241	+3,5	120 000
12 459	-1,9	2 109	-10,1	25 538	-2,8	5 432	-9,7	122 000
32 071	-9,8	4 827	-9,5	74 851	-6,4	11 317	-9,8	124 000
64 864	-8,3	14 391	-0,4	133 897	-7,4	26 686	-6,3	154 000
.	154 004
1 631	-49,2	339	-67,1	2 998	-50,7	580	-67,7	154 008
4 872	+13,4	339	+11,5	21 582	+20,4	671	+41,6	154 012
3 498	-14,6	187	-25,8	6 011	-16,2	372	-13,1	154 016
.	154 020
21 825	-5,5	10 367	+7,5	39 309	-6,0	18 238	+4,8	154 024
2 612	+17,9	148	+66,3	4 076	-1,9	180	+71,4	154 028
6 148	-5,4	419	-32,2	9 853	-17,5	852	-21,0	154 032
10 573	-14,0	1 871	-6,2	19 836	-13,1	4 205	-19,1	154 036
.	154 040
1 789	-15,4	126	-42,2	3 312	-17,0	220	-60,7	154 044
1 700	+4,4	68	+112,5	3 611	+20,5	184	+135,9	154 048
3 607	-4,2	197	+31,3	6 931	-13,6	411	-64,2	154 052
.	154 056
.	154 060
342	-39,4	12	-36,8	920	-29,0	12	-36,8	154 064
104 507	-4,0	22 571	+3,4	196 998	-0,6	48 157	+8,6	158 000
5 193	+20,2	1 106	+39,3	9 157	+8,1	2 386	+34,5	158 004
6 090	+17,2	787	+10,7	12 524	-4,0	1 568	+11,0	158 008
3 005	-8,6	549	-3,7	4 867	-4,7	1 320	+19,6	158 012
14 432	+0,8	2 308	+6,4	28 414	+3,3	5 137	+6,1	158 016
5 359	-4,5	537	-6,9	8 418	-8,1	1 254	-4,8	158 020
12 596	-13,3	1 457	-18,1	26 967	+0,8	2 855	-24,6	158 024
7 095	+3,1	2 529	-4,3	13 545	+14,2	4 415	-1,7	158 026
42 774	-7,6	12 005	+7,3	80 881	-2,7	27 431	+16,4	158 028
7 588	-4,3	1 264	-7,5	11 381	-4,9	1 679	-16,3	158 032
375	-25,1	29	+3,6	844	-26,5	112	+77,8	158 036
71 569	-1,6	17 278	+12,4	139 454	-4,4	36 996	+1,9	162 000
7 329	+8,4	1 542	+35,3	14 507	+21,3	3 026	+16,3	162 004
2 866	-7,7	680	+1,8	6 108	-18,1	1 703	-30,8	162 008
.	162 012
8 414	-9,6	1 795	-7,6	17 533	-12,4	4 367	-7,3	162 016
.	162 020
6 753	-11,3	1 304	+4,8	13 737	+0,9	2 862	+6,0	162 022
44 307	+0,1	11 689	+14,9	83 177	-6,7	24 489	+4,3	162 024
791	+3,4	94	+394,7	2 412	+10,1	211	+330,6	162 028
25 637	-11,6	2 062	-21,7	55 873	-3,7	4 978	-15,1	166 000
2 899	-2,8	219	+0,5	6 408	+4,2	832	+84,9	166 004
.	166 008
888	-32,5	103	-71,6	1 857	-28,8	270	-67,3	166 012
10 567	-5,3	546	+31,9	23 600	+1,9	1 095	+21,5	166 016
420	-50,0	99	-28,8	1 189	-41,4	241	-24,5	166 020
.	166 024
1 259	+87,9	47	-39,0	1 949	+67,6	141	-32,2	166 028
2 656	-15,0	307	-29,1	4 737	-16,8	621	-30,4	166 032
4 602	+2,0	572	-21,2	11 910	+13,4	1 405	-18,9	166 036
46 752	+5,9	5 666	+15,6	88 389	+9,4	11 667	+21,2	170 000
.	170 004
3 016	-5,5	285	+37,7	6 000	-11,7	754	+18,2	170 008
2 547	+8,3	151	+96,1	3 959	+13,7	241	+55,5	170 012
940	-14,4	273	-	1 417	-6,8	314	+11,3	170 016

der klassischen Hotellerie berechnet – 2) mittlere Auslastung der angebotenen Betten = (Übernachtungen / angebotene Bettentage) * 100 – 3) mittlere Auf-

Januar bis

Amtliche Schlüsselnummer	Verwaltungsbezirk	Mittlere Auslastung		Mittlere Aufenthaltsdauer ³⁾	
		der angebotenen Zimmer ¹⁾	der angebotenen Betten ²⁾	aller Gäste	ausländischer Gäste
	Noch: Kreis Wesel				
170 020	Kamp-Lintfort, Stadt	30,0	23,6	2,7	3,3
170 024	Moers, Stadt	42,4	28,3	1,7	1,7
170 028	Neukirchen-Vluyn, Stadt	50,0	29,9	1,9	2,4
170 032	Rheinberg, Stadt
170 036	Schermbbeck	31,6	22,5	1,9	1,9
170 040	Sonsbeck	12,3	12,2	2,8	3,3
170 044	Voerde (Niederrhein), Stadt	33,3	20,3	2,3	2,0
170 048	Wesel, Stadt	30,5	5,1	1,9	2,3
170 052	Xanten, Stadt	22,1	20,8	1,9	1,9
100 000	Reg.-Bez. Düsseldorf	43,5	31,0	1,9	2,1
	Kreisfreie Städte				
313 000	Aachen	42,6	38,0	2,4	2,1
314 000	Bonn	47,6	35,4	1,8	2,3
315 000	Köln	54,4	41,3	1,8	2,1
316 000	Leverkusen	44,9	33,9	1,7	1,9
354 000	Kreis Aachen	27,8	19,9	2,6	2,3
354 004	Alsdorf, Stadt
354 008	Baesweiler, Stadt
354 012	Eschweiler, Stadt	32,9	24,9	2,2	2,0
354 016	Herzogenrath, Stadt	45,3	41,5	2,7	5,5
354 020	Monschau, Stadt	26,1	14,5	2,5	2,2
354 024	Roetgen	50,0	24,1	1,6	1,4
354 028	Simmerath	26,5	24,8	3,6	2,5
354 032	Stolberg (Rhld.), Stadt	24,0	19,7	1,9	2,3
354 036	Würselen, Stadt	24,9	17,9	1,8	2,1
358 000	Kreis Düren	30,2	12,8	2,1	2,3
358 004	Aldenhoven
358 008	Düren, Stadt	45,6	32,5	1,9	2,2
358 012	Heimbach, Stadt	8,2	2,8	2,5	2,6
358 016	Hürtgenwald	35,0	25,6	2,1	2,3
358 020	Inden
358 024	Jülich, Stadt	31,8	23,3	2,4	2,5
358 028	Kreuzau
358 032	Langerwehe
358 036	Linnich, Stadt
358 040	Merzenich	-	-	-	-
358 044	Nideggen, Stadt	22,0	9,6	2,4	2,7
358 048	Niederzier	18,2	13,4	3,7	-
358 052	Nörvenich	-	-	-	-
358 056	Titz	-	-	-	-
358 060	Vettweiß
362 000	Rhein-Erft-Kreis	34,8	29,3	2,1	2,3
362 004	Bedburg, Stadt	24,5	19,9	1,4	1,4
362 008	Bergheim, Stadt	22,9	15,5	2,2	3,6
362 012	Brühl, Stadt	32,3	16,9	1,8	1,6
362 016	Elsdorf	21,8	16,5	1,8	1,8
362 020	Erftstadt, Stadt	14,7	8,2	2,2	3,0
362 024	Frechen, Stadt	45,8	33,8	1,9	2,0
362 028	Hürth, Stadt	43,0	55,9	2,6	2,6
362 032	Kerpen, Stadt	42,6	30,2	1,7	2,9
362 036	Pulheim, Stadt	30,0	23,7	2,1	1,9
362 040	Wesseling, Stadt	22,6	24,9	1,7	2,2
366 000	Kreis Euskirchen	20,6	21,4	3,1	3,0
366 004	Bad Münstereifel, Stadt	15,9	21,8	2,7	3,5
366 008	Blankenheim	11,5	17,9	2,7	2,0
366 012	Dahlem	10,1	19,7	2,2	1,3
366 016	Euskirchen, Stadt	28,3	33,9	2,6	2,6
366 020	Hellenthal	22,7	16,1	2,8	2,0
366 024	Kall	20,0	24,4	2,7	2,2
366 028	Mechernich, Stadt	23,1	14,6	2,3	2,7
366 032	Nettersheim	22,6	43,0	8,7	19,1

Anmerkungen siehe Seite 44.

stätten nach Verwaltungsbezirken

März 2005

Ankünfte				Übernachtungen				Amtliche Schlüsselnummer
aller Gäste	Veränderung ⁴⁾	ausländischer Gäste	Veränderung ⁴⁾	aller Gäste	Veränderung ⁴⁾	ausländischer Gäste	Veränderung ⁴⁾	
2 031	+3,8	467	+19,7	5 417	+3,6	1 520	+75,7	170 020
11 469	-8,0	1 651	-1,8	19 314	-9,7	2 837	-6,1	170 024
2 176	+60,6	220	+266,7	4 173	+63,9	522	+245,7	170 028
.	170 032
6 111	+8,3	1 027	+31,8	11 783	+11,5	1 994	+21,6	170 036
958	-8,4	45	+181,3	2 686	-11,5	149	+263,4	170 040
1 542	-3,8	100	-32,0	3 479	-2,1	204	-24,7	170 044
9 557	-1,0	786	+3,4	18 013	+11,9	1 797	+15,3	170 048
5 598	+93,0	527	+35,5	10 727	+114,1	1 027	+38,0	170 052
969 924	+0,3	245 670	+2,4	1 875 531	+0,9	509 497	+2,9	100 000
66 846	-0,5	16 063	+9,7	158 394	+5,0	34 531	+15,9	313 000
137 142	+9,2	17 593	-1,8	243 376	+3,5	40 418	-0,5	314 000
524 045	+10,6	139 534	+8,8	948 787	+7,6	295 871	+3,0	315 000
28 141	+10,8	7 027	+14,2	47 258	-4,6	13 059	-7,9	316 000
33 964	+5,4	7 143	+29,4	87 761	+6,1	16 412	+41,9	354 000
.	354 004
.	354 008
2 803	-2,1	488	+14,6	6 056	+17,7	958	+18,9	354 012
1 710	-19,0	172	+191,5	4 684	+11,8	941	x	354 016
11 138	+11,2	3 761	+55,5	27 365	+8,3	8 135	+63,9	354 020
1 882	+60,0	147	+50,0	2 977	+54,9	200	+30,7	354 024
9 444	+6,3	1 530	+17,3	33 677	+1,1	3 785	+14,6	354 028
3 508	-8,5	811	-10,8	6 773	-11,2	1 893	+6,8	354 032
1 883	+7,1	187	-22,7	3 459	+15,5	387	+7,5	354 036
18 589	-9,8	2 826	+7,0	39 107	-9,5	6 593	-10,6	358 000
.	358 004
7 420	+0,6	1 225	+41,8	14 180	+4,9	2 708	+4,8	358 008
1 337	-6,0	163	-29,4	3 365	-14,4	417	-46,7	358 012
3 261	-10,5	848	+11,6	6 718	-12,6	1 919	+11,9	358 016
.	358 020
1 208	-42,2	256	-52,1	2 913	-39,3	648	-61,3	358 024
.	358 028
.	358 032
.	358 036
.	358 040
3 308	-12,1	317	+36,6	7 774	-4,7	870	+68,3	358 044
152	+65,2	-	-	566	+60,3	-	-	358 048
.	358 052
.	358 056
.	358 060
66 604	-5,7	14 481	-11,7	142 834	-1,0	33 394	-4,8	362 000
1 166	-10,0	92	-31,9	1 594	-6,7	133	-46,6	362 004
2 419	+12,4	231	+32,8	5 272	+9,3	826	+68,9	362 008
12 254	+24,5	2 873	+22,7	21 807	+7,0	4 536	-19,2	362 012
757	+30,3	177	-24,4	1 382	+28,7	321	-25,7	362 016
1 533	-12,2	136	-54,7	3 328	-10,2	405	-52,5	362 020
11 473	-7,2	2 410	+3,3	22 016	-3,6	4 869	+7,2	362 024
24 729	-19,6	7 581	-20,9	64 923	-1,7	19 894	-2,3	362 028
4 595	+20,4	489	-12,4	7 991	+18,9	1 436	+14,4	362 032
3 989	-16,0	435	-31,1	8 193	-6,3	847	-10,0	362 036
3 689	+10,5	57	-45,2	6 328	-23,6	127	-63,2	362 040
46 531	+0,2	2 370	+11,0	144 622	+3,6	7 181	+8,5	366 000
7 264	-11,9	292	+28,1	19 835	-9,6	1 029	+68,1	366 004
6 494	-2,6	162	-34,7	17 233	+9,1	317	-26,3	366 008
8 228	+12,2	65	+75,7	18 062	+23,0	83	+43,1	366 012
4 163	-12,9	477	+21,4	10 736	-0,4	1 243	+14,4	366 016
5 330	-1,5	256	+4,5	14 817	-2,3	523	-6,1	366 020
3 670	-2,4	101	+38,4	9 875	-1,2	221	+37,3	366 024
1 982	+35,1	89	+154,3	4 516	+21,9	244	+146,5	366 028
2 900	-26,4	13	+62,5	25 171	-14,2	248	+62,1	366 032

Januar bis

Amtliche Schlüsselnummer	Verwaltungsbezirk	Mittlere Auslastung		Mittlere Aufenthaltsdauer ³⁾	
		der angebotenen Zimmer ¹⁾	der angebotenen Betten ²⁾	aller Gäste	ausländischer Gäste
	Noch: Kreis Euskirchen				
366 036	Schleiden, Stadt	28,7	14,8	3,4	3,8
366 040	Weilerswist	16,0	9,7	2,2	1,9
366 044	Zülpich, Stadt	15,0	42,0	7,4	2,5
370 000	Kreis Heinsberg	32,3	23,1	2,2	2,8
370 004	Erkelenz, Stadt	31,7	28,0	2,1	2,1
370 008	Gangelt
370 012	Geilenkirchen, Stadt	37,7	24,0	2,8	3,6
370 016	Heinsberg, Stadt
370 020	Hückelhoven, Stadt	28,8	23,3	2,4	2,9
370 024	Selfkant
370 028	Übach-Palenberg, Stadt	21,3	24,7	2,0	2,1
370 032	Waldfeucht
370 036	Wassenberg, Stadt	24,9	12,1	1,9	3,2
370 040	Wegberg, Stadt	46,9	28,9	2,2	3,2
374 000	Oberbergischer Kreis	28,3	30,8	3,4	2,6
374 004	Bergneustadt, Stadt	15,5	12,4	3,9	2,3
374 008	Engelskirchen
374 012	Gummersbach, Stadt	29,7	22,9	2,0	2,4
374 016	Hückeswagen, Stadt	28,5	13,6	2,0	2,9
374 020	Lindlar	17,9	21,4	2,8	3,3
374 024	Marienheide	25,6	17,4	1,9	2,9
374 028	Morsbach
374 032	Nümbrecht	38,6	51,3	4,3	2,7
374 036	Radevormwald, Stadt	22,3	39,1	3,0	1,9
374 040	Reichshof	26,9	44,2	7,1	3,0
374 044	Waldbröl, Stadt	7,9	31,1	3,4	-
374 048	Wiehl, Stadt	21,0	18,0	1,9	2,2
374 052	Wipperfürth, Stadt	36,4	21,4	2,4	3,8
378 000	Rhein.-Berg.-Kreis	26,7	27,0	2,5	2,3
378 004	Bergisch Gladbach, Stadt	34,6	30,6	2,1	2,4
378 008	Burscheid, Stadt	33,3	32,6	2,0	2,1
378 012	Kürten	10,5	11,2	2,4	2,1
378 016	Leichlingen (Rhld.), Stadt	12,0	35,9	8,8	3,1
378 020	Odenthal	32,4	21,4	1,9	2,0
378 024	Overath, Stadt	15,6	17,6	2,2	1,9
378 028	Rösrath, Stadt	12,3	24,1	1,9	2,1
378 032	Wermelskirchen, Stadt	22,3	21,8	2,0	2,3
382 000	Rhein-Sieg-Kreis	33,4	28,4	2,1	2,1
382 004	Alfter
382 008	Bad Honnef, Stadt	43,8	33,8	2,1	2,2
382 012	Bornheim, Stadt	37,0	28,7	2,8	4,8
382 016	Eitorf
382 020	Hennef (Sieg), Stadt	22,3	34,4	3,2	2,0
382 024	Königswinter, Stadt	35,2	30,8	1,9	1,9
382 028	Lohmar, Stadt	25,8	17,8	1,6	1,9
382 032	Meckenheim, Stadt	30,9	17,6	1,6	1,9
382 036	Much	43,6	29,4	2,1	2,6
382 040	Neunkirchen-Seelscheid
382 044	Niederkassel, Stadt	44,3	35,4	1,6	2,1
382 048	Rheinbach, Stadt	22,2	16,1	2,3	1,7
382 052	Ruppichteroth
382 056	Sankt Augustin, Stadt	29,8	25,3	2,0	2,1
382 060	Siegburg, Stadt	30,2	23,4	1,7	1,8
382 064	Swisttal
382 068	Troisdorf, Stadt	41,8	34,0	1,6	1,8
382 072	Wachtberg	28,2	19,6	2,0	2,5
382 076	Windeck	15,7	19,5	3,1	7,0
300 000	Reg.-Bez. Köln	43,6	32,1	2,1	2,2
	Kreisfreie Städte				
512 000	Bottrop	40,1	30,6	1,6	1,5
513 000	Gelsenkirchen	38,3	32,2	2,6	2,0
515 000	Münster	44,4	36,1	2,5	2,1

Anmerkungen siehe Seite 44.

statten nach Verwaltungsbezirken

Marz 2005

Ankunfte				ubernachtungen				Amtliche Schlussel- nummer
aller Gaste	Veranderung ⁴⁾	auslandischer Gaste	Veranderung ⁴⁾	aller Gaste	Veranderung ⁴⁾	auslandischer Gaste	Veranderung ⁴⁾	
5 600	+51,4	777	+7,3	18 853	+63,3	2 945	-6,2	366 036
214	-15,1	20	-42,9	464	+2,7	37	-9,8	366 040
686	-20,5	118	+8,3	5 060	-18,0	291	+3,9	366 044
12 964	-4,2	2 545	-1,8	28 784	-3,9	7 234	-11,9	370 000
2 504	+10,1	592	+29,5	5 325	+3,1	1 240	+6,7	370 004
.	370 008
1 546	-14,8	514	-30,4	4 290	-21,7	1 840	-38,8	370 012
.	370 016
1 125	+10,8	439	-1,1	2 728	-1,4	1 286	-26,0	370 020
.	370 024
1 673	+23,9	155	+66,7	3 382	+42,1	330	+64,2	370 028
.	370 032
1 321	-23,9	104	+40,5	2 556	-26,6	333	+61,7	370 036
3 795	-10,6	546	+1,1	8 526	-1,9	1 771	+25,4	370 040
54 187	-11,7	3 104	-12,3	185 293	-4,7	8 187	-12,0	374 000
1 701	-53,1	8	-95,2	6 606	-38,3	18	-94,7	374 004
.	374 008
9 516	-7,5	1 312	-7,0	19 413	-10,0	3 133	-13,8	374 012
2 064	-26,9	212	-11,7	4 124	-24,9	624	-16,2	374 016
3 684	+9,9	60	-29,4	10 300	+12,1	197	-40,5	374 020
4 257	-23,2	295	-17,4	8 183	-20,3	847	-13,7	374 024
.	374 028
10 270	+2,8	322	-0,3	44 411	+2,9	867	-16,4	374 032
5 064	-32,6	108	-16,3	15 225	-24,3	203	-2,4	374 036
3 701	+26,6	133	+54,7	26 397	-2,2	394	+32,7	374 040
1 573	-11,6	-	-100,0	5 374	+0,4	1	-80,0	374 044
4 607	-15,0	286	-13,3	8 796	-9,1	630	-26,4	374 048
2 606	-11,1	272	-	6 331	+18,9	1 036	+101,6	374 052
35 517	-12,6	4 302	-8,2	87 021	-11,6	9 895	-3,6	378 000
17 746	-9,9	2 279	-11,9	37 179	-8,7	5 446	-1,8	378 004
2 188	+1,0	1 060	+15,0	4 404	+3,4	2 220	+22,2	378 008
1 030	-16,9	19	-58,7	2 447	-36,6	40	-63,6	378 012
2 118	-7,1	226	+45,8	18 697	-11,7	693	-21,3	378 016
2 332	+3,4	213	-47,9	4 316	+16,7	430	-41,7	378 020
1 593	-29,9	189	-15,2	3 475	-32,9	358	-15,2	378 024
2 838	-17,5	103	-29,5	5 360	-24,2	217	-41,5	378 028
5 672	-22,1	213	+8,1	11 143	-10,5	491	+30,6	378 032
106 725	-0,5	12 631	+12,5	224 532	-5,1	26 252	+4,7	382 000
.	382 004
18 542	-14,9	1 171	-27,4	38 016	-12,8	2 560	-23,2	382 008
3 727	+4,1	242	-16,8	10 259	+10,9	1 173	+6,1	382 012
.	382 016
11 248	+16,1	642	+3,9	35 447	-8,9	1 310	-40,6	382 020
27 262	+15,1	4 194	+94,7	53 159	+0,8	8 079	+57,2	382 024
3 107	-3,5	353	-21,0	4 964	-9,4	657	-19,7	382 028
1 627	-20,2	412	-11,6	2 665	-33,8	802	-24,7	382 032
4 410	+10,8	436	+20,1	9 222	+14,3	1 148	+30,0	382 036
.	382 040
3 849	+20,5	449	+38,2	6 296	+22,3	951	+36,1	382 044
945	-47,6	14	-46,2	2 171	-35,6	24	-47,8	382 048
.	382 052
2 809	-11,2	295	+6,1	5 530	-16,1	614	+12,5	382 056
6 972	+7,3	1 205	-25,1	12 001	+11,0	2 222	-24,3	382 060
.	382 064
12 760	+2,3	2 772	+12,2	20 903	+1,2	4 855	-0,6	382 068
2 403	-22,4	119	-24,2	4 742	-30,6	300	-19,8	382 072
2 934	+9,8	155	+91,4	9 236	+19,8	1 089	+276,8	382 076
1 131 255	+4,3	229 619	+6,5	2 337 769	+2,3	499 027	+2,8	300 000
9 636	+54,2	3 409	+187,2	15 010	+13,3	5 021	+29,7	512 000
21 118	+29,3	3 608	+57,0	54 811	+102,8	7 267	+63,3	513 000
94 794	+1,3	7 176	-1,0	239 755	-5,3	15 334	+8,4	515 000

Januar bis

Amtliche Schlüsselnummer	Verwaltungsbezirk	Mittlere Auslastung		Mittlere Aufenthaltsdauer ³⁾	
		der angebotenen Zimmer ¹⁾	der angebotenen Betten ²⁾	aller Gäste	ausländischer Gäste
554 000	Kreis Borken	27,6	20,4	1,8	1,8
554 004	Ahaus, Stadt	24,5	15,1	1,5	1,7
554 008	Bocholt, Stadt	37,4	26,4	1,8	2,2
554 012	Borken, Stadt	19,9	27,2	1,8	2,1
554 016	Gescher, Stadt	11,9	7,8	1,3	1,7
554 020	Gronau (Westf.), Stadt	32,6	22,6	2,2	1,8
554 024	Heek
554 028	Heiden
554 032	Isselburg, Stadt	39,2	27,1	1,4	1,3
554 036	Legden	31,2	17,5	1,7	2,0
554 040	Raesfeld	13,4	11,2	1,5	1,3
554 044	Reken	15,6	12,3	1,6	1,8
554 048	Rhede, Stadt	33,9	26,1	1,8	1,7
554 052	Schöppingen	14,6	9,9	2,2	2,0
554 056	Stadtlohn, Stadt	21,0	16,4	2,1	2,8
554 060	Südlohn	27,1	17,9	1,5	1,5
554 064	Velen	33,7	22,6	1,4	1,9
554 068	Vreden, Stadt	24,6	18,3	2,0	2,8
558 000	Kreis Coesfeld	23,5	17,7	2,1	3,3
558 004	Ascheberg	19,2	11,3	1,5	2,8
558 008	Billerbeck, Stadt	43,8	38,2	3,0	4,9
558 012	Coesfeld, Stadt	23,1	28,0	1,9	2,5
558 016	Dülmen, Stadt	22,2	11,5	1,6	2,5
558 020	Havixbeck	28,7	19,3	2,9	2,0
558 024	Lüdinghausen, Stadt	20,2	10,8	2,3	7,8
558 028	Nordkirchen	15,6	11,4	1,2	1,4
558 032	Nottuln	22,5	19,5	2,1	1,1
558 036	Olfen, Stadt	11,2	8,3	1,7	1,3
558 040	Rosendahl	4,2	2,7	1,5	2,7
558 044	Senden	20,2	11,9	2,0	1,5
562 000	Kreis Recklinghausen	38,4	26,8	2,0	1,9
562 004	Castrop-Rauxel, Stadt	38,8	30,3	2,0	1,7
562 008	Datteln, Stadt	72,0	46,2	2,3	2,5
562 012	Dorsten, Stadt	26,3	17,7	2,3	4,4
562 014	Gladbeck, Stadt
562 016	Haltern am See, Stadt	31,5	22,4	2,3	1,8
562 020	Herten, Stadt	27,4	24,0	1,8	2,3
562 024	Marl, Stadt	36,1	25,2	2,0	2,5
562 028	Oer-Erkenschwick, Stadt	28,0	26,7	1,9	2,2
562 032	Recklinghausen, Stadt	26,2	22,2	1,6	1,5
562 036	Waltrop, Stadt
566 000	Kreis Steinfurt	24,3	13,7	2,1	1,9
566 004	Altenberge
566 008	Emsdetten, Stadt	25,5	20,7	2,0	2,3
566 012	Greven, Stadt	23,1	12,6	1,6	1,5
566 016	Hörstel, Stadt	16,2	8,6	2,1	1,6
566 020	Hopsten
566 024	Horstmar, Stadt	9,3	11,0	2,7	2,2
566 028	Ibbenbüren, Stadt	34,0	19,1	1,8	1,8
566 032	Ladbergen	37,3	5,8	1,2	1,2
566 036	Laer	12,5	11,1	2,7	2,2
566 040	Lengerich, Stadt	13,8	6,2	2,4	2,2
566 044	Lienen	21,7	7,6	4,0	10,9
566 048	Lotte	-	-	-	-
566 052	Metelen	15,4	13,7	4,8	1,0
566 056	Mettingen	34,9	11,8	1,8	1,6
566 060	Neuenkirchen	27,8	20,3	1,8	4,7
566 064	Nordwalde
566 068	Ochtrup, Stadt	21,8	14,7	1,4	1,8
566 072	Recke	23,2	14,0	2,5	3,0
566 076	Rheine, Stadt	29,6	19,6	1,5	1,9
566 080	Saerbeck	21,4	29,9	2,5	1,8
566 084	Steinfurt, Stadt	24,2	17,8	2,2	2,1
566 088	Tecklenburg, Stadt	24,2	10,9	3,5	1,5
566 092	Westerkappeln
566 096	Wettringen	10,5	4,3	3,6	3,1

Anmerkungen siehe Seite 44.

stätten nach Verwaltungsbezirken

März 2005

Ankünfte				Übernachtungen				Amtliche Schlüsselnummer
aller Gäste	Veränderung ⁴⁾	ausländischer Gäste	Veränderung ⁴⁾	aller Gäste	Veränderung ⁴⁾	ausländischer Gäste	Veränderung ⁴⁾	
51 620	+5,0	5 903	+30,9	91 902	+7,3	10 741	+25,9	554 000
4 563	+3,2	779	+18,4	6 635	-10,1	1 330	+20,1	554 004
6 715	-0,2	797	+4,3	12 401	-5,2	1 748	-2,9	554 008
9 640	-9,1	379	-17,8	17 415	-5,9	794	-9,5	554 012
579	-6,9	29	-29,3	742	-38,8	49	-52,9	554 016
5 112	+22,4	966	+74,7	11 282	+64,1	1 743	+71,9	554 020
.	554 024
.	554 028
2 015	+5,5	966	+14,5	2 915	+11,9	1 284	+7,3	554 032
5 589	+7,0	438	+49,0	9 304	+10,0	875	+98,0	554 036
1 350	-16,9	65	+16,1	2 064	-15,2	86	-34,4	554 040
2 114	+19,5	64	-19,0	3 405	+27,9	118	-11,3	554 044
1 034	+54,1	141	+85,5	1 847	+73,9	241	+145,9	554 048
509	-9,8	78	-	1 144	-19,3	159	-31,5	554 052
912	+26,5	6	-33,3	1 890	+21,6	17	-	554 056
2 129	+7,5	331	+11,8	3 155	+4,0	493	+23,3	554 060
5 109	+28,5	632	x	7 263	+21,5	1 184	+463,8	554 064
1 854	+16,5	201	+44,6	3 717	+23,2	557	-4,5	554 068
24 677	+3,2	1 213	+12,9	51 960	+16,4	4 053	+78,9	558 000
2 682	-16,2	97	-19,8	4 134	-17,8	273	+40,7	558 004
5 098	+7,1	356	+72,0	15 413	+25,2	1 745	+157,4	558 008
4 402	-24,6	172	-38,4	8 271	-12,6	429	-12,3	558 012
4 657	+24,5	174	+112,2	7 485	+34,3	436	+240,6	558 016
1 090	+33,6	86	-28,9	3 171	+53,6	175	-23,2	558 020
905	-16,1	85	+21,4	2 049	+7,1	661	+277,7	558 024
399	+20,5	58	+38,1	470	+4,9	79	+31,7	558 028
2 927	+11,7	89	-22,6	6 098	+36,2	100	-56,3	558 032
275	+16,5	8	+14,3	464	+12,6	10	+25,0	558 036
184	-44,4	10	-33,3	275	-57,4	27	-35,7	558 040
2 058	+112,8	78	+420,0	4 130	+77,6	118	+237,1	558 044
57 023	-0,9	5 701	+6,4	115 541	+3,4	10 911	+13,2	562 000
3 655	-15,3	326	-9,2	7 138	-2,3	547	-35,8	562 004
4 935	+1,8	154	+19,4	11 570	+1,8	391	+44,8	562 008
4 177	-8,4	306	-52,0	9 514	+3,6	1 352	-9,0	562 012
.	562 014
11 452	+1,2	455	+56,4	26 328	+12,7	810	+83,7	562 016
3 047	-6,5	286	-22,9	5 481	-13,1	663	-24,9	562 020
4 180	+20,4	340	+25,0	8 349	+27,6	833	+57,8	562 024
5 343	-11,2	238	-21,2	10 198	-16,3	514	-20,1	562 028
9 505	-10,5	1 742	+23,2	15 055	-27,9	2 634	+21,0	562 032
.	562 036
44 372	-5,7	4 191	-4,2	92 639	-4,0	8 040	-9,5	566 000
.	566 004
2 813	-17,2	93	-39,2	5 672	-13,8	215	-40,9	566 008
2 918	+0,9	172	-3,9	4 673	-4,4	255	-29,2	566 012
1 669	-12,1	311	-7,4	3 567	-20,4	485	-11,2	566 016
.	566 020
324	-32,5	19	-42,4	884	-16,4	42	-27,6	566 024
4 317	-7,0	509	+24,4	7 761	-6,3	893	+10,7	566 028
2 259	+17,2	361	+34,7	2 820	+14,4	422	+17,5	566 032
297	-26,7	14	-39,1	797	-33,4	31	-36,7	566 036
460	-65,4	43	-82,5	1 103	-61,7	96	-81,4	566 040
702	-0,1	61	+96,8	2 833	+4,5	663	+180,9	566 044
-	-	-	-	-	-	-	-	566 048
272	+92,9	17	-43,3	1 317	+284,0	17	-46,9	566 052
1 808	-3,9	74	-41,3	3 330	+6,4	119	-48,7	566 056
1 228	-3,8	87	+50,0	2 173	-7,0	407	+22,6	566 060
.	566 064
570	-16,7	57	-1,7	806	-33,3	100	-48,5	566 068
715	+26,3	94	+308,7	1 755	+34,7	283	x	566 072
6 451	+1,7	1 040	+4,9	9 890	-1,0	1 931	-5,3	566 076
2 078	-7,1	161	-55,4	5 224	+7,6	282	-47,3	566 080
1 511	+7,4	94	-23,6	3 303	-10,9	197	-30,4	566 084
6 265	+1,2	878	+3,5	21 964	-4,1	1 305	-19,8	566 088
.	566 092
288	+78,9	54	x	1 050	+139,7	170	+359,5	566 096

Januar bis

Amtliche Schlüsselnummer	Verwaltungsbezirk	Mittlere Auslastung		Mittlere Aufenthaltsdauer ³⁾	
		der angebotenen Zimmer ¹⁾	der angebotenen Betten ²⁾	aller Gäste	ausländischer Gäste
570 000	Kreis Warendorf	33,2	23,1	2,2	2,3
570 004	Ahlen, Stadt	38,8	24,0	1,9	1,8
570 008	Beckum, Stadt	31,2	23,6	1,8	2,3
570 012	Beelen
570 016	Drensteinfurt, Stadt
570 020	Ennigerloh, Stadt	38,4	34,3	2,4	1,7
570 024	Everswinkel	35,6	23,8	4,6	2,5
570 028	Oelde, Stadt	36,1	26,2	2,3	2,1
570 032	Ostbevern	27,2	15,7	2,2	1,8
570 036	Sassenberg, Stadt	26,5	8,5	2,6	1,5
570 040	Sendenhorst, Stadt	41,0	29,8	2,1	4,3
570 044	Telgte, Stadt	25,3	19,1	1,8	1,9
570 048	Wadersloh	26,6	20,5	2,5	1,3
570 052	Warendorf, Stadt	40,0	29,2	2,3	2,7
500 000	Reg.-Bez. Münster	33,3	24,1	2,2	2,0
711 000	Kreisfreie Stadt Bielefeld	48,2	31,2	1,8	2,3
754 000	Kreis Gütersloh	35,4	24,5	1,8	2,3
754 004	Borgholzhausen, Stadt
754 008	Gütersloh, Stadt	34,0	26,4	1,9	2,4
754 012	Halle (Westf.), Stadt	51,1	34,7	1,7	3,2
754 016	Harsewinkel, Stadt	41,2	30,3	1,5	1,8
754 020	Herzebrock-Clarholz	18,4	16,3	1,5	2,3
754 024	Langenberg
754 028	Rheda-Wiedenbrück, Stadt	46,5	31,4	1,7	2,6
754 032	Rietberg, Stadt	25,6	16,4	1,6	2,3
754 036	Schloß Holte-Stukenbrock, Stadt	34,2	19,7	1,9	2,3
754 040	Steinhagen	14,3	12,0	1,8	1,9
754 044	Verl	37,4	26,8	1,9	1,6
754 048	Versmold, Stadt	24,1	10,4	2,2	4,7
754 052	Werther (Westf.), Stadt	17,7	14,5	2,0	1,4
758 000	Kreis Herford	27,8	28,2	3,9	2,3
758 004	Bünde, Stadt	27,6	27,6	2,9	1,3
758 008	Enger, Stadt
758 012	Herford, Stadt	25,8	16,2	1,8	2,0
758 016	Hiddenhausen	33,0	20,3	2,0	2,0
758 020	Kirchlengern
758 024	Löhne, Stadt	25,9	37,0	6,1	2,5
758 028	Rödinghausen	17,0	36,3	2,9	-
758 032	Spenge, Stadt
758 036	Vlotho, Stadt	31,2	31,1	5,6	3,0
762 000	Kreis Höxter	25,3	34,7	5,2	2,8
762 004	Bad Driburg, Stadt	24,5	56,4	11,7	2,7
762 008	Beverungen, Stadt	18,7	12,9	2,4	1,4
762 012	Borgentreich, Stadt
762 016	Brakel, Stadt	29,0	19,1	2,0	4,1
762 020	Höxter, Stadt	27,9	15,2	1,7	2,2
762 024	Marienmünster, Stadt	25,9	12,7	3,9	3,8
762 028	Nieheim, Stadt	17,9	18,8	3,2	5,9
762 032	Steinheim, Stadt
762 036	Warburg, Stadt	26,3	26,7	2,2	2,4
762 040	Willebadessen, Stadt	49,3	23,5	2,4	2,8
766 000	Kreis Lippe	26,8	25,1	4,4	2,4
766 004	Augustdorf
766 008	Bad Salzfln, Stadt	30,9	44,4	6,7	2,4
766 012	Barntrup, Stadt
766 016	Blomberg, Stadt	39,6	14,2	2,1	2,2
766 020	Detmold, Stadt	37,1	26,6	1,7	1,7
766 024	Dörentrup	13,6	13,9	3,0	2,1
766 028	Extertal	20,6	7,2	4,0	3,3
766 032	Horn-Bad Meinberg, Stadt	26,3	25,9	4,8	3,4

Anmerkungen siehe Seite 44.

stätten nach Verwaltungsbezirken

März 2005

Ankünfte				Übernachtungen				Amtliche Schlüssel- nummer
aller Gäste	Veränderung ⁴⁾	ausländischer Gäste	Veränderung ⁴⁾	aller Gäste	Veränderung ⁴⁾	ausländischer Gäste	Veränderung ⁴⁾	
22 301	-	2 358	-7,2	49 647	+6,9	5 480	-9,4	570 000
2 739	-2,8	394	-27,7	5 075	-9,9	690	-42,9	570 004
2 075	-21,7	148	+1,4	3 769	-2,9	341	+3,6	570 008
.	570 012
.	570 016
1 151	+1,6	141	-25,0	2 708	+6,5	245	-31,4	570 020
626	+19,9	24	-51,0	2 909	+110,9	60	-55,2	570 024
4 179	+5,8	729	-8,6	9 470	+3,0	1 546	-20,4	570 028
364	+30,5	24	+200,0	818	+100,5	44	+266,7	570 032
641	+56,0	2	-90,9	1 651	+74,5	3	-96,5	570 036
1 236	+7,9	186	+13,4	2 596	+10,7	801	+12,7	570 040
1 523	+8,4	115	+18,6	2 778	+12,2	217	+12,4	570 044
812	+21,7	45	+125,0	1 994	+59,9	58	+132,0	570 048
6 621	-2,3	507	+11,7	15 291	-0,8	1 357	+39,0	570 052
325 541	+3,0	33 559	+17,4	711 265	+4,8	66 847	+15,6	500 000
62 886	+1,5	9 219	+1,0	113 897	-1,6	20 776	+2,3	711 000
45 182	+3,6	5 598	-3,1	79 578	+4,7	12 725	-3,1	754 000
.	754 004
10 741	-4,6	1 876	-3,9	20 502	-1,0	4 540	-3,5	754 008
8 290	+41,0	283	+5,2	14 160	+24,6	904	+8,7	754 012
7 125	-1,8	1 585	+5,7	10 776	-3,2	2 893	+5,2	754 016
699	-17,2	79	-15,1	1 073	-20,7	185	-17,8	754 020
.	754 024
8 035	+11,0	689	-0,4	13 332	+19,9	1 761	+13,4	754 028
1 467	-4,7	69	+35,3	2 395	-10,5	156	+52,9	754 032
2 878	+1,3	385	+61,8	5 596	+14,9	892	+51,2	754 036
613	+17,9	17	+70,0	1 098	+8,1	32	-68,3	754 040
2 238	-15,8	348	-43,8	4 151	-10,8	563	-56,1	754 044
1 511	-4,1	101	-34,0	3 395	+16,6	477	+35,1	754 048
936	-1,2	44	-12,0	1 832	-9,7	62	-21,5	754 052
22 888	-3,5	2 153	-11,1	89 512	-	4 970	-9,7	758 000
1 808	+42,5	238	+101,7	5 326	-1,5	299	+32,9	758 004
.	758 008
5 069	-18,2	827	-21,1	9 307	-11,7	1 673	-9,7	758 012
1 908	+6,4	184	-38,5	3 833	+11,5	363	-32,3	758 016
.	758 020
2 984	-5,1	171	-20,5	18 157	-5,6	423	-17,5	758 024
2 587	-9,8	-	-100,0	7 586	+16,5	-	-100,0	758 028
.	758 032
7 836	-1,4	719	-0,7	43 552	+0,4	2 188	-5,4	758 036
43 570	-6,5	1 920	+10,3	228 154	-5,5	5 329	-18,7	762 000
13 616	-8,1	414	+61,7	159 848	-5,8	1 116	-14,7	762 004
3 765	-9,2	157	+14,6	9 094	-8,5	216	-11,8	762 008
.	762 012
4 320	-17,3	99	-21,4	8 682	-21,6	408	+57,5	762 016
6 780	+13,1	468	+19,1	11 794	+17,1	1 012	+10,5	762 020
759	+1,9	149	-12,4	2 924	-25,4	572	-62,4	762 024
3 368	-15,1	121	-45,0	10 857	+1,8	712	-41,5	762 028
.	762 032
8 132	-13,7	289	+0,3	18 276	-11,6	681	+2,4	762 036
2 424	+26,9	203	+34,4	5 924	+29,0	570	+35,4	762 040
69 023	+7,5	7 123	+30,4	306 383	+7,3	17 201	+30,5	766 000
.	766 004
24 687	+20,7	3 611	+65,6	164 272	+10,8	8 839	+78,3	766 008
.	766 012
3 141	+6,4	66	-46,3	6 529	+15,7	148	-86,3	766 016
11 252	-6,8	1 528	+20,7	19 189	-8,0	2 572	+11,9	766 020
1 286	+24,0	57	x	3 888	+18,6	120	x	766 024
2 320	-4,0	127	-39,5	9 258	+12,1	422	-15,4	766 028
11 103	+40,6	586	+38,9	53 294	+10,8	1 968	+59,2	766 032

Januar bis

Amtliche Schlüsselnummer	Verwaltungsbezirk	Mittlere Auslastung		Mittlere Aufenthaltsdauer ³⁾	
		der angebotenen Zimmer ¹⁾	der angebotenen Betten ²⁾	aller Gäste	ausländischer Gäste
	Noch: Kreis Lippe				
766 036	Kalletal	9,9	3,8	2,8	2,8
766 040	Lage, Stadt	27,7	18,3	2,4	2,5
766 044	Lemgo, Stadt	28,0	10,2	1,9	2,0
766 048	Leopoldshöhe	33,0	25,9	2,3	4,0
766 052	Lügde, Stadt	16,1	8,6	3,6	4,8
766 056	Oerlinghausen, Stadt	21,2	37,8	5,9	3,5
766 060	Schieder-Schwalenberg, Stadt	14,5	11,7	3,9	3,7
766 064	Schlangen	9,5	7,5	2,3	2,7
770 000	Kreis Minden-Lübbecke	32,0	44,5	5,7	1,9
770 004	Bad Oeynhausen, Stadt	38,3	61,5	9,7	1,8
770 008	Espelkamp, Stadt	35,5	20,2	1,8	3,2
770 012	Hille	25,5	43,1	7,5	4,1
770 016	Hüllhorst	24,6	34,3	2,0	1,8
770 020	Lübbecke, Stadt
770 024	Minden, Stadt	33,6	23,4	1,4	1,6
770 028	Petershagen, Stadt	11,4	33,3	8,8	2,5
770 032	Porta Westfalica, Stadt	33,3	15,2	1,7	1,8
770 036	Preußisch-Oldendorf, Stadt	26,2	35,1	8,4	5,8
770 040	Rahden, Stadt	42,6	32,5	2,4	2,3
770 044	Stemwede
774 000	Kreis Paderborn	36,0	31,4	3,3	2,5
774 004	Altenbeken
774 008	Bad Lippspringe, Stadt	43,1	45,7	6,1	2,4
774 012	Borchen	27,9	35,0	4,5	1,5
774 016	Büren, Stadt	23,4	22,1	2,2	1,8
774 020	Delbrück, Stadt	39,4	24,7	1,9	2,7
774 024	Hövelhof	24,0	13,2	2,2	3,3
774 028	Lichtenau, Stadt	23,3	8,8	2,6	4,8
774 032	Paderborn, Stadt	47,7	32,5	2,0	2,4
774 036	Salzkotten, Stadt
774 040	Bad Wünnenberg, Stadt	22,2	34,5	5,6	2,5
700 000	Reg.-Bez. Detmold	32,6	31,6	3,7	2,3
	Kreisfreie Städte				
911 000	Bochum	54,1	41,9	1,8	2,0
913 000	Dortmund	43,6	33,7	1,5	1,6
914 000	Hagen	39,7	24,5	1,8	2,3
915 000	Hamm	35,5	27,1	1,7	1,5
916 000	Herne	29,1	22,3	2,0	2,3
954 000	Ennepe-Ruhr-Kreis	34,7	31,9	2,7	3,0
954 004	Breckerfeld, Stadt	37,1	14,2	2,3	3,8
954 008	Ennepetal, Stadt	41,4	67,5	8,2	2,2
954 012	Gevelsberg, Stadt
954 016	Hattingen, Stadt	38,5	25,7	1,9	2,6
954 020	Herdecke, Stadt	48,5	33,9	3,4	2,6
954 024	Schwelm, Stadt	30,3	32,5	2,1	2,1
954 028	Sprockhövel, Stadt	28,0	33,2	2,9	2,2
954 032	Wetter (Ruhr), Stadt
954 036	Witten, Stadt	34,9	29,3	2,2	4,3
958 000	Hochsauerlandkreis	44,0	39,5	3,4	3,3
958 004	Arnsberg, Stadt	35,8	30,0	3,4	2,4
958 008	Bestwig	29,2	19,3	3,1	4,1
958 012	Brilon, Stadt	28,9	30,3	4,4	4,0
958 016	Eslohe (Sauerland)	29,1	33,4	3,9	2,9
958 020	Hallenberg, Stadt	43,8	38,4	3,2	2,7
958 024	Marsberg, Stadt
958 028	Medebach, Stadt
958 032	Meschede, Stadt	41,1	27,2	2,8	2,7
958 036	Olsberg, Stadt	47,0	30,1	3,6	3,3
958 040	Schmallenberg, Stadt	48,3	43,2	4,1	3,2
958 044	Sundern (Sauerland), Stadt	27,9	16,1	2,4	2,6
958 048	Winterberg, Stadt	53,8	40,7	2,9	3,0

Anmerkungen siehe Seite 44.

stätten nach Verwaltungsbezirken

März 2005

Ankünfte				Übernachtungen				Amtliche Schlüsselnummer
aller Gäste	Veränderung ⁴⁾	ausländischer Gäste	Veränderung ⁴⁾	aller Gäste	Veränderung ⁴⁾	ausländischer Gäste	Veränderung ⁴⁾	
848	+26,8	45	+21,6	2 363	+74,3	125	+58,2	766 036
3 769	+6,2	78	+136,4	8 969	+4,9	196	+139,0	766 040
2 917	+8,1	573	+19,1	5 523	+11,6	1 148	+20,2	766 044
504	-20,4	8	-50,0	1 165	-25,2	32	-33,3	766 048
2 226	-31,8	64	-34,7	8 021	+1,2	306	-30,1	766 052
2 761	-27,0	36	-56,1	16 164	-7,8	126	-39,7	766 056
1 827	-24,3	309	-34,8	7 052	-18,1	1 130	-6,0	766 060
99	-8,3	11	-8,3	232	-21,6	30	-18,9	766 064
58 369	+2,9	5 531	+20,2	331 970	+10,7	10 713	+9,7	770 000
24 715	+8,5	2 009	+42,6	239 107	+13,6	3 654	+29,9	770 004
2 736	-	497	+28,4	4 823	-1,0	1 586	+81,5	770 008
743	-8,7	14	-44,0	5 554	+1,7	58	-7,9	770 012
2 976	-28,3	88	-10,2	6 042	+7,3	154	-7,2	770 016
.	770 020
11 529	+7,1	1 733	+24,7	16 420	-3,0	2 719	+3,4	770 024
2 167	+7,8	66	-45,9	18 982	+7,0	167	-68,5	770 028
7 560	+10,9	471	+6,1	13 001	+12,2	832	+21,6	770 032
2 483	-1,4	35	-85,3	20 782	+1,8	202	-78,8	770 036
1 740	-20,4	373	+58,1	4 211	+7,8	862	+32,8	770 040
.	770 044
46 535	+0,2	5 852	+8,0	155 671	+0,7	14 662	+14,3	774 000
9 869	-3,2	843	-0,9	60 064	-3,7	2 065	+3,4	774 004
2 151	+5,4	115	+283,3	9 624	+0,7	174	+295,5	774 008
3 636	-13,9	97	-6,7	8 055	-12,1	170	-19,0	774 012
2 692	+1,8	235	+137,4	5 201	+17,7	629	+327,9	774 016
1 971	+40,9	215	+186,7	4 396	+98,3	714	x	774 020
1 479	-1,4	114	-21,4	3 832	-4,3	544	-4,6	774 024
19 051	+3,0	3 346	-1,3	37 562	+7,8	7 900	+6,1	774 028
.	774 032
4 410	+1,5	704	+40,0	24 529	-1,6	1 754	+9,4	774 036
.	774 040
348 453	+1,5	37 396	+8,2	1 305 165	+3,4	86 376	+6,3	700 000
61 720	-0,7	6 778	+0,8	109 242	-2,2	13 710	-13,2	911 000
108 162	-1,0	18 423	+0,6	162 909	-11,0	28 854	-21,5	913 000
15 723	+11,1	2 696	+52,1	28 458	+19,1	6 307	+46,4	914 000
14 255	-2,6	2 291	+36,7	23 575	-4,7	3 443	+20,3	915 000
4 935	-15,3	274	-5,2	9 864	-2,5	634	+28,1	916 000
30 447	-9,0	2 878	-10,8	83 496	-8,9	8 667	-6,9	954 000
1 351	-18,8	45	+36,4	3 134	-12,8	170	+70,0	954 004
2 312	+22,8	33	-50,7	18 903	+9,3	73	-25,5	954 008
.	954 012
5 754	-17,3	759	+6,2	10 886	-25,3	1 984	-32,1	954 016
3 184	-12,4	331	-20,6	10 968	-12,8	865	-25,9	954 020
4 757	+4,2	462	-17,2	9 915	+1,8	957	-26,0	954 024
3 447	-1,6	85	-38,8	10 062	-12,3	188	-50,5	954 028
.	954 032
6 615	-6,1	928	-4,7	14 335	+0,8	3 959	+70,6	954 036
282 659	+15,3	91 294	+32,4	951 420	+9,6	303 418	+20,8	958 000
11 380	-6,9	3 132	-1,1	38 669	-15,9	7 655	-18,2	958 004
6 179	-3,8	881	+12,7	19 400	+9,1	3 616	+27,4	958 008
7 957	-15,0	1 770	-5,1	34 792	-9,0	7 069	+6,5	958 012
7 906	+45,2	464	+27,1	30 484	+9,9	1 324	+17,1	958 016
6 725	+18,7	2 856	+12,8	21 342	+26,6	7 833	+3,3	958 020
.	958 024
.	958 028
14 165	+18,9	2 087	+84,4	40 078	+30,2	5 584	+87,7	958 032
12 723	+2,8	2 582	+15,5	45 701	+11,1	8 442	+19,1	958 036
41 838	+16,8	7 123	+27,0	171 477	+16,3	23 024	+20,5	958 040
11 272	-0,7	838	+15,7	26 572	+9,0	2 146	+48,1	958 044
94 966	+18,5	34 975	+38,1	277 040	+11,6	104 117	+30,0	958 048

Januar bis

Amtliche Schlüsselnummer	Verwaltungsbezirk	Mittlere Auslastung		Mittlere Aufenthaltsdauer ³⁾	
		der angebotenen Zimmer ¹⁾	der angebotenen Betten ²⁾	aller Gäste	ausländischer Gäste
962 000	Märkischer Kreis	34,0	25,5	2,1	2,3
962 004	Altena, Stadt	33,4	28,5	2,2	2,1
962 008	Balve, Stadt	23,9	17,2	1,9	2,0
962 012	Halver, Stadt	30,9	21,8	1,5	1,9
962 016	Hemer, Stadt
962 020	Herscheid	21,0	14,8	2,1	1,7
962 024	Iserlohn, Stadt	34,0	27,1	1,7	1,8
962 028	Kierspe, Stadt	14,8	10,9	2,7	6,6
962 032	Lüdenscheid, Stadt	38,7	27,9	1,9	2,6
962 036	Meinerzhagen, Stadt	40,7	23,3	2,2	2,2
962 040	Menden (Sauerland), Stadt	28,6	19,3	1,8	1,7
962 044	Nachrodt-Wiblingwerde	43,3	28,8	2,1	1,5
962 048	Neuenrade, Stadt	44,8	28,6	1,7	1,7
962 052	Plettenberg, Stadt	47,8	38,0	1,9	3,0
962 056	Schalksmühle
962 060	Werdohl, Stadt	21,1	11,9	2,1	1,8
966 000	Kreis Olpe	29,9	15,2	2,5	2,8
966 004	Attendorn, Stadt	41,1	12,4	2,4	2,9
966 008	Drolshagen, Stadt	21,1	6,6	2,5	2,5
966 012	Finnentrop	37,0	14,7	2,8	5,5
966 016	Kirchhundem	22,0	18,7	2,9	2,9
966 020	LenneStadt, Stadt	26,6	22,3	2,6	1,9
966 024	Olpe, Stadt	24,2	12,5	2,5	3,1
966 028	Wenden	37,4	24,9	2,1	2,7
970 000	Kreis Siegen-Wittgenstein	34,4	36,3	4,3	2,5
970 004	Bad Berleburg, Stadt	20,9	52,7	12,6	3,1
970 008	Burbach	32,9	35,1	2,6	3,7
970 012	Erndtebrück
970 016	Freudenberg, Stadt	30,1	23,4	2,1	2,0
970 020	Hilchenbach, Stadt	30,5	21,3	5,8	4,0
970 024	Kreuztal, Stadt	30,4	25,4	2,1	4,5
970 028	Bad Laasphe, Stadt	41,5	37,2	3,8	3,0
970 032	Netphen, Stadt	24,5	23,5	2,6	4,0
970 036	Neunkirchen
970 040	Siegen, Stadt	45,5	36,2	1,8	1,8
970 044	Wilnsdorf	27,6	23,1	2,2	4,4
974 000	Kreis Soest	28,4	27,4	4,1	2,0
974 004	Anröchte
974 008	Bad Sassendorf	24,3	46,6	8,2	1,8
974 012	Ense	21,1	16,6	1,9	1,4
974 016	Erwitte, Stadt	41,0	49,8	7,9	2,8
974 020	Geseke, Stadt	24,9	17,1	1,7	1,5
974 024	Lippetal	9,9	1,9	1,7	1,7
974 028	Lippstadt, Stadt	31,4	34,7	4,5	1,8
974 032	Möhnesee	19,5	26,4	2,6	3,1
974 036	Rüthen, Stadt	31,0	2,4	2,1	2,2
974 040	Soest, Stadt	24,4	24,6	1,8	1,6
974 044	Warstein, Stadt	25,1	13,7	2,2	2,4
974 048	Welver
974 052	Werl, Stadt	36,6	28,2	1,3	1,4
974 056	Wickede (Ruhr)	22,7	18,2	1,6	1,8
978 000	Kreis Unna	31,2	23,1	1,8	1,7
978 004	Bergkamen, Stadt	33,1	16,2	2,7	4,9
978 008	Bönen
978 012	Fröndenberg/Ruhr, Stadt	16,7	13,0	1,8	3,0
978 016	Holzwickede
978 020	Kamen, Stadt	37,3	24,6	1,6	1,5
978 024	Lünen, Stadt	25,1	18,4	1,9	2,4
978 028	Schwerte, Stadt	23,0	25,9	1,8	2,0
978 032	Selm, Stadt	17,8	15,1	1,6	1,6
978 036	Unna, Stadt	36,1	26,9	1,8	2,0
978 040	Werne, Stadt	29,4	20,9	1,8	1,6
900 000	Reg.-Bez. Arnsberg	38,9	32,2	2,8	2,8
	Nordrhein-Westfalen	40,2	30,9	2,4	2,3

Anmerkungen siehe Seite 44.

stätten nach Verwaltungsbezirken

März 2005

Ankünfte				Übernachtungen				Amtliche Schlüsselnummer
aller Gäste	Veränderung ⁴⁾	ausländischer Gäste	Veränderung ⁴⁾	aller Gäste	Veränderung ⁴⁾	ausländischer Gäste	Veränderung ⁴⁾	
43 695	+4,1	4 909	-13,7	91 189	+2,7	11 085	-23,5	962 000
3 142	+2,8	114	+20,0	6 888	+16,8	244	+29,8	962 004
2 685	-1,7	1	-97,1	5 003	-7,9	2	-97,9	962 008
861	-16,6	76	-13,6	1 294	-22,3	142	-54,6	962 012
.	962 016
634	+5,7	59	+7,3	1 306	+20,5	98	+8,9	962 020
9 747	+23,5	1 178	-4,7	16 693	+18,6	2 175	-1,4	962 024
159	-15,0	19	+72,7	432	-49,8	126	+260,0	962 028
8 211	-11,8	2 039	-29,8	15 978	-20,4	5 392	-33,2	962 032
7 502	-6,6	262	-5,4	16 601	+4,7	573	-21,5	962 036
2 048	-2,3	149	+35,5	3 716	-8,9	246	-4,3	962 040
2 545	+17,9	163	+19,0	5 436	+42,9	239	+20,1	962 044
2 184	+25,7	476	+24,3	3 814	+15,0	821	+0,5	962 048
1 787	+96,4	189	+2,7	3 416	+83,6	569	+33,9	962 052
.	962 056
673	-5,7	93	+40,9	1 404	+2,8	171	+14,8	962 060
42 145	+6,1	2 829	+22,4	106 933	+14,2	7 978	+33,9	966 000
8 538	+15,2	808	+17,8	20 248	+11,6	2 337	+26,3	966 004
1 442	+33,0	137	+3,0	3 636	+31,5	336	-4,3	966 008
2 331	+26,2	283	+159,6	6 516	+39,9	1 569	+299,2	966 012
5 462	-10,5	221	+29,2	15 891	-0,8	631	+41,2	966 016
11 169	+2,1	897	+35,9	28 944	+10,7	1 740	+12,3	966 020
9 945	+6,6	147	-58,4	25 018	+25,0	456	-49,9	966 024
3 258	+8,1	336	+68,8	6 680	+12,8	909	+98,5	966 028
46 353	+3,7	5 960	+11,3	200 076	-0,3	14 711	+22,9	970 000
7 343	-12,5	395	+3,4	92 278	-9,6	1 236	+22,5	970 004
2 173	+23,0	133	+30,4	5 647	+14,8	492	+28,1	970 008
.	970 012
3 062	+20,3	363	+6,1	6 284	+45,4	725	+45,6	970 016
4 111	+13,0	261	+0,8	23 808	+0,3	1 054	+25,9	970 020
1 144	-10,9	150	-2,0	2 422	-0,3	672	+58,1	970 024
7 878	+11,2	1 310	+3,4	30 137	+8,6	3 873	+22,8	970 028
2 337	+12,7	48	-44,8	6 015	+26,6	193	-49,1	970 032
.	970 036
14 708	+2,3	2 983	+13,3	25 823	+9,2	5 495	+15,8	970 040
2 928	-3,6	123	+29,5	6 327	+5,5	544	+60,5	970 044
65 711	+4,0	3 929	+33,6	269 049	+2,5	7 725	+30,1	974 000
13 015	+2,0	128	+33,3	107 116	+6,2	234	+36,8	974 004
418	+6,6	34	+21,4	778	-13,1	49	-10,9	974 008
4 870	+34,9	47	-27,7	38 280	+28,3	133	-67,4	974 012
6 786	+30,8	39	-40,0	11 576	-3,2	60	-70,3	974 016
247	+122,5	18	+260,0	424	+98,1	30	+200,0	974 020
12 429	-1,7	1 313	+14,4	55 683	-12,5	2 335	+16,6	974 024
7 146	+5,6	178	+19,5	18 776	+5,1	558	+42,7	974 028
2 101	-17,5	68	+47,8	4 515	-8,3	152	+68,9	974 032
8 709	-3,1	758	+22,7	15 392	-3,7	1 193	+25,1	974 036
3 828	+17,5	1 088	+142,3	8 553	+25,0	2 578	+113,8	974 040
.	974 044
5 272	-7,4	214	-2,7	6 670	-13,6	305	-1,9	974 048
470	-7,8	15	-21,1	738	-13,3	27	-51,8	974 052
29 641	-9,2	4 869	+13,6	52 180	-9,9	8 432	+3,8	978 000
512	+96,2	99	+219,4	1 383	+64,3	482	+111,4	978 004
.	978 008
728	-50,5	90	+63,6	1 290	-57,6	273	+237,0	978 012
.	978 016
4 752	-9,7	527	-2,4	7 698	-9,5	774	+0,4	978 020
4 781	+9,2	545	+2,3	9 257	+17,3	1 299	-0,7	978 024
5 351	-2,4	107	+8,1	9 382	-5,2	210	+20,0	978 028
619	+20,7	83	-21,0	1 001	+53,8	136	-1,4	978 032
5 454	-14,8	887	-8,8	9 913	-10,4	1 754	-8,3	978 036
3 075	-17,5	927	+29,7	5 637	-22,4	1 507	+21,5	978 040
745 446	+5,5	147 130	+21,1	2 088 391	+3,6	414 964	+13,0	900 000
3 520 619	+3,0	693 374	+8,3	8 318 121	+2,7	1 576 711	+6,0	

3.2 Leistung der Beherbergungsstätten

Januar bis

Lfd. Nr.	Gemeindeguppe Betriebsart	Mittlere Auslastung		Mittlere Aufenthaltsdauer ³⁾	
		der angebotenen Zimmer ¹⁾	der angebotenen Betten ²⁾	aller Gäste	ausländischer Gäste
1	Mineral-, Moor-, Sole- und Thermalbäder	34,2	45,8	5,7	2,2
2	Hotels	38,5	30,9	2,0	2,1
3	Gasthöfe	12,2	12,8	2,2	2,3
4	Pensionen	22,9	21,2	5,2	3,1
5	Hotels garnis	37,8	29,1	2,0	2,1
6	Erholungs-, Ferien- und Schulungsheime und Boardinghouses	.	29,5	2,6	4,7
7	Ferienhäuser, -wohnungen, -zentren	.	9,4	7,4	13,2
8	Hütten, Jugendherbergen u. Ä.	.	22,2	2,2	2,4
9	Vorsorge- und Reha-Kliniken	.	71,0	21,5	30,7
10	Campingplätze	.	.	2,3	2,0
11	Heilklimatische Kurorte	49,9	40,6	3,2	3,0
12	Hotels	51,3	43,8	2,5	2,7
13	Gasthöfe
14	Pensionen	46,6	40,2	3,1	2,8
15	Hotels garnis	53,8	42,4	2,5	2,5
16	Erholungs-, Ferien- und Schulungsheime und Boardinghouses	.	42,7	3,0	5,5
17	Ferienhäuser, -wohnungen, -zentren	.	38,7	4,0	4,0
18	Hütten, Jugendherbergen u. Ä.	.	29,4	1,6	1,3
19	Vorsorge- und Reha-Kliniken
20	Campingplätze	.	.	3,8	3,7
21	Kneippkurorte	32,7	20,9	3,2	2,9
22	Hotels	37,1	29,9	2,1	2,4
23	Gasthöfe
24	Pensionen	19,2	16,3	2,9	3,2
25	Hotels garnis	23,5	17,9	2,3	4,5
26	Erholungs-, Ferien- und Schulungsheime und Boardinghouses	.	30,6	3,4	12,3
27	Ferienhäuser, -wohnungen, -zentren	.	16,2	4,9	5,0
28	Hütten, Jugendherbergen u. Ä.	.	16,9	1,7	1,8
29	Vorsorge- und Reha-Kliniken
30	Campingplätze	.	.	4,0	3,3
31	Kneippheilkurorte	41,3	42,2	4,9	3,2
32	Hotels	49,2	42,2	2,8	3,3
33	Gasthöfe	30,2	27,3	3,0	2,7
34	Pensionen	23,8	19,9	3,4	2,9
35	Hotels garnis	18,6	12,1	1,9	2,4
36	Erholungs-, Ferien- und Schulungsheime und Boardinghouses	.	33,6	2,8	2,8
37	Ferienhäuser, -wohnungen, -zentren	.	27,2	4,5	4,5
38	Hütten, Jugendherbergen u. Ä.	.	16,7	2,1	1,6
39	Vorsorge- und Reha-Kliniken	.	66,4	26,5	18,0
40	Campingplätze	.	.	2,7	-
41	Heilbäder zusammen	37,8	39,6	4,6	2,7
42	Hotels	42,3	35,1	2,3	2,5
43	Gasthöfe	25,9	23,1	2,8	2,8
44	Pensionen	25,7	23,4	4,1	2,9
45	Hotels garnis	38,6	29,8	2,1	2,2
46	Erholungs-, Ferien- und Schulungsheime und Boardinghouses	.	35,7	2,9	6,7
47	Ferienhäuser, -wohnungen, -zentren	.	28,1	4,3	4,2
48	Hütten, Jugendherbergen u. Ä.	.	20,7	1,8	2,1
49	Vorsorge- und Reha-Kliniken	.	71,1	22,5	30,1
50	Campingplätze	.	.	3,2	3,4

Anmerkungen siehe Seite 44

nach Gemeindegruppen und Betriebsarten

März 2005

Ankünfte				Übernachtungen				Lfd. Nr.
aller Gäste	Veränderung ⁴⁾	ausländischer Gäste	Veränderung ⁴⁾	aller Gäste	Veränderung ⁴⁾	ausländischer Gäste	Veränderung ⁴⁾	
181 150	+5,1	25 014	+18,7	1 036 058	+5,3	54 875	+22,8	1
96 139	+5,7	18 812	+25,6	196 923	+14,2	39 174	+30,5	2
945	-41,2	55	-58,0	2 043	-33,6	127	-40,4	3
9 527	+17,3	365	+23,7	49 524	+9,3	1 125	-0,8	4
26 814	+9,2	4 855	+6,4	53 037	+10,2	10 148	+9,8	5
9 094	-22,0	130	-56,7	23 398	-17,1	606	-14,9	6
606	+39,6	29	+45,0	4 491	+22,5	384	-19,8	7
3 926	-5,9	482	-33,8	8 514	+2,0	1 133	-23,7	8
32 268	+4,7	56	+12,0	693 941	+2,8	1 719	+22,1	9
1 831	x	230	x	4 187	x	459	x	10
112 305	+15,7	35 551	+36,9	358 705	+9,0	106 090	+28,4	11
45 913	+23,6	22 624	+49,2	116 235	+19,9	60 073	+36,5	12
.	13
7 045	+19,2	2 493	+30,4	21 691	+20,1	7 078	+31,8	14
7 120	+1,5	594	+24,8	18 022	+1,5	1 475	+34,8	15
20 177	+12,3	246	+85,0	60 696	+8,6	1 346	+442,7	16
17 698	+4,2	6 839	+18,6	71 498	-	27 378	+11,6	17
6 739	+22,9	41	-88,2	10 536	-6,5	53	-92,1	18
.	19
1 603	+9,4	920	+4,3	6 016	+29,1	3 432	+10,4	20
57 594	+0,6	9 019	+7,9	185 081	+2,9	26 049	+7,3	21
34 376	-1,9	6 975	+7,1	72 574	+4,5	17 054	+5,5	22
.	23
1 490	-1,7	171	-45,4	4 323	+21,2	543	-30,8	24
772	+23,7	38	-66,1	1 765	+13,4	172	-64,2	25
7 036	-7,6	104	+55,2	23 901	+10,0	1 277	+14,9	26
2 873	+3,6	1 059	+15,5	14 017	+12,6	5 341	+12,7	27
6 455	+31,5	209	+182,4	11 234	+17,5	377	+305,4	28
.	29
1 204	-3,3	151	+42,5	4 815	-18,8	496	+75,9	30
64 323	+8,1	9 120	+21,8	313 727	+4,8	29 162	+22,1	31
36 107	+13,8	5 324	+20,2	102 303	+15,7	17 492	+18,2	32
5 561	+27,1	1 940	+28,7	16 544	+37,7	5 195	+28,3	33
3 284	+9,8	754	+25,5	11 173	+9,1	2 165	+32,1	34
1 036	+3,1	172	+120,5	1 982	-0,9	405	+200,0	35
6 684	-10,3	5	-84,4	18 448	-2,7	14	-84,9	36
3 782	+49,5	824	+16,9	17 003	+61,7	3 709	+25,4	37
2 442	-20,2	100	-20,0	5 043	-14,5	164	-5,7	38
5 328	-16,0	1	-90,0	140 967	-6,7	18	-50,0	39
99	+125,0	-	-	264	+13,8	-	-	40
415 372	+7,6	78 704	+25,2	1 893 571	+5,6	216 176	+23,2	41
212 535	+9,1	53 735	+30,8	488 035	+14,2	133 793	+27,4	42
12 437	+13,1	4 099	+29,7	34 259	+22,1	11 328	+38,5	43
21 346	+15,2	3 783	+21,2	86 711	+12,4	10 911	+22,2	44
35 742	+7,7	5 659	+8,2	74 806	+7,7	12 200	+11,4	45
42 991	-3,8	485	-8,8	126 443	+1,3	3 243	+49,9	46
24 959	+9,9	8 751	+18,1	107 009	+9,0	36 812	+12,6	47
19 562	+11,0	832	-34,7	35 327	+0,7	1 727	-28,6	48
41 063	+0,8	59	-21,3	925 699	+0,5	1 775	+0,8	49
4 737	+70,9	1 301	+31,7	15 282	+40,4	4 387	+29,4	50

Januar bis

Lfd. Nr.	Gemeindeguppe Betriebsart	Mittlere Auslastung		Mittlere Aufenthaltsdauer ³⁾	
		der angebotenen Zimmer ¹⁾	der angebotenen Betten ²⁾	aller Gäste	ausländischer Gäste
51	Luftkurorte	26,2	20,9	3,1	2,4
52	Hotels	29,2	21,7	2,1	2,2
53	Gasthöfe	18,6	13,7	2,6	2,8
54	Pensionen	23,0	20,1	3,9	3,2
55	Hotels garnis	13,0	9,9	1,7	1,6
56	Erholungs-, Ferien- und Schulungsheime und Boardinghouses	.	33,6	2,7	4,5
57	Ferienhäuser, -wohnungen, -zentren	.	13,3	4,8	5,2
58	Hütten, Jugendherbergen u. Ä.	.	22,0	2,5	1,5
59	Vorsorge- und Reha-Kliniken	.	64,0	18,2	23,0
60	Campingplätze	.	.	4,2	9,4
61	Erholungsorte	28,5	21,4	2,7	2,7
62	Hotels	30,3	22,7	2,1	2,5
63	Gasthöfe	18,1	13,2	2,3	1,9
64	Pensionen	26,7	21,6	3,7	3,8
65	Hotels garnis	29,6	20,8	1,7	1,9
66	Erholungs-, Ferien- und Schulungsheime und Boardinghouses	.	37,1	2,8	2,7
67	Ferienhäuser, -wohnungen, -zentren	.	15,8	2,7	5,5
68	Hütten, Jugendherbergen u. Ä.	.	22,0	2,4	4,0
69	Vorsorge- und Reha-Kliniken	.	56,7	17,8	16,9
70	Campingplätze	.	.	2,5	3,3
71	Sonstige Gemeinden	41,6	30,3	2,0	2,2
72	Hotels	42,4	32,2	1,7	2,0
73	Gasthöfe	18,8	14,5	2,3	2,8
74	Pensionen	29,4	23,1	3,4	3,6
75	Hotels garnis	43,6	33,9	1,9	2,3
76	Erholungs-, Ferien- und Schulungsheime und Boardinghouses	.	35,8	2,7	3,4
77	Ferienhäuser, -wohnungen, -zentren	.	49,0	3,7	3,9
78	Hütten, Jugendherbergen u. Ä.	.	26,8	2,2	2,2
79	Vorsorge- und Reha-Kliniken	.	67,9	24,5	-
80	Campingplätze	.	.	3,4	3,1
81	Nordrhein-Westfalen	40,2	30,9	2,4	2,3
82	Hotels	41,5	31,9	1,8	2,1
83	Gasthöfe	20,1	16,0	2,4	2,7
84	Pensionen	26,5	22,7	3,7	3,2
85	Hotels garnis	43,1	33,5	1,9	2,3
86	Erholungs-, Ferien- und Schulungsheime und Boardinghouses	.	35,8	2,8	3,5
87	Ferienhäuser, -wohnungen, -zentren	.	35,3	3,8	4,0
88	Hütten, Jugendherbergen u. Ä.	.	24,9	2,2	2,2
89	Vorsorge- und Reha-Kliniken	.	69,7	22,5	27,2
90	Campingplätze	.	.	3,2	3,4

Anmerkungen siehe Seite 44

nach Gemeindegruppen und Betriebsarten

März 2005

Ankünfte				Übernachtungen				Lfd. Nr.
aller Gäste	Veränderung ⁴⁾	ausländischer Gäste	Veränderung ⁴⁾	aller Gäste	Veränderung ⁴⁾	ausländischer Gäste	Veränderung ⁴⁾	
92 603	+2,5	8 813	+22,9	286 376	+4,2	21 114	+13,9	51
39 336	+10,8	6 878	+36,0	81 952	+16,4	14 943	+34,4	52
3 969	-5,6	470	+3,1	10 403	+10,2	1 321	+42,7	53
6 291	-1,7	365	-37,8	24 610	+6,8	1 152	-38,0	54
1 022	+0,9	261	-9,1	1 698	-4,4	427	-12,5	55
24 276	+2,9	174	+42,6	65 080	-7,9	776	-2,0	56
2 487	+34,9	270	-8,2	11 877	+15,5	1 396	-41,0	57
11 473	-19,7	333	-2,3	28 418	-9,4	487	-30,3	58
3 318	+2,0	2	-33,3	60 529	+6,1	46	-64,6	59
431	+78,1	60	+150,0	1 809	+148,5	566	+258,2	60
131 517	+0,3	12 433	+4,6	348 872	+5,2	33 346	+12,8	61
44 327	-2,4	7 995	+1,1	92 398	+1,0	20 052	+6,9	62
3 867	-10,2	768	-26,2	8 940	-9,3	1 464	-38,9	63
4 899	+46,7	487	+50,8	17 998	+67,5	1 856	+85,0	64
4 339	+32,8	1 344	+61,7	7 324	+16,3	2 617	+49,0	65
43 189	-2,9	639	+91,9	121 276	+4,8	1 714	+54,8	66
7 199	+15,4	550	-3,5	19 778	+29,5	3 005	+11,0	67
19 490	-9,5	358	-48,7	46 830	-3,8	1 446	+33,5	68
1 545	-5,2	16	+77,8	27 545	-8,7	271	+76,0	69
2 662	+212,4	276	+60,5	6 783	+94,5	921	+53,8	70
2 881 127	+2,5	593 424	+6,3	5 789 302	+1,5	1 306 075	+3,4	71
1 739 514	+2,6	392 410	+5,4	3 005 316	+1,6	782 085	+2,8	72
32 224	-4,8	3 133	-25,5	73 482	-7,0	8 707	-29,8	73
19 904	+2,1	1 814	-9,7	67 315	+10,9	6 547	-0,9	74
646 491	+5,9	138 056	+5,2	1 231 385	+3,3	312 817	+0,6	75
246 787	-9,8	8 748	-6,9	678 526	-6,9	29 489	+10,7	76
68 808	+23,2	34 389	+36,3	257 068	+7,5	132 872	+16,0	77
108 519	+1,5	14 066	+6,1	233 845	+4,7	31 065	+6,0	78
8 451	+12,7	-	-100,0	207 092	+1,7	-	-100,0	79
10 429	+42,8	808	+40,0	35 273	+76,9	2 493	+21,6	80
3 520 619	+3,0	693 374	+8,3	8 318 121	+2,7	1 576 711	+6,0	81
2 035 712	+3,3	461 018	+8,1	3 667 701	+3,4	950 873	+6,2	82
52 497	-1,6	8 470	-4,4	127 084	+0,6	22 820	-4,6	83
52 440	+9,8	6 449	+6,8	196 634	+14,6	20 466	+11,3	84
687 594	+6,1	145 320	+5,6	1 315 213	+3,6	328 061	+1,2	85
357 243	-7,5	10 046	-3,3	991 325	-4,7	35 222	+14,7	86
103 453	+19,4	43 960	+31,2	395 732	+9,0	174 085	+14,3	87
159 044	-0,8	15 589	+0,1	344 420	+1,8	34 725	+3,6	88
54 377	+2,3	77	-17,2	1 220 865	+0,7	2 092	-3,6	89
18 259	+63,5	2 445	+38,8	59 147	+68,8	8 367	+35,0	90

3.3 Leistung der Beherbergungsstätten

Januar bis

Lfd. Nr.	Reisegebiet Betriebsart	Mittlere Auslastung		Mittlere Aufenthaltsdauer ³⁾	
		der angebotenen Zimmer ¹⁾	der angebotenen Betten ²⁾	aller Gäste	ausländischer Gäste
1	Eifel und Region Aachen	32,6	23,4	2,6	2,3
2	Hotels	33,4	26,0	2,0	2,2
3	Gasthöfe	12,1	10,4	2,2	3,1
4	Pensionen	16,7	12,7	2,9	2,1
5	Hotels garnis	36,5	26,9	1,8	2,1
6	Erholungs-, Ferien- und Schulungsheime und Boardinghouses	.	33,5	3,1	3,9
7	Ferienhäuser, -wohnungen, -zentren	.	16,5	2,7	4,7
8	Hütten, Jugendherbergen u. Ä.	.	25,7	2,5	1,9
9	Vorsorge- und Reha-Kliniken	.	61,9	20,1	29,6
10	Campingplätze	.	.	2,9	2,5
11	Niederrhein	36,3	23,0	2,0	2,1
12	Hotels	37,0	27,4	1,8	2,1
13	Gasthöfe
14	Pensionen	40,2	29,7	3,1	3,2
15	Hotels garnis	36,6	26,0	2,1	2,4
16	Erholungs-, Ferien- und Schulungsheime und Boardinghouses	.	34,6	2,3	2,6
17	Ferienhäuser, -wohnungen, -zentren	.	8,9	4,3	12,1
18	Hütten, Jugendherbergen u. Ä.	.	27,6	2,3	2,2
19	Vorsorge- und Reha-Kliniken
20	Campingplätze	.	.	2,3	3,2
21	Münsterland	31,5	22,9	2,2	2,1
22	Hotels	31,6	22,2	1,6	1,9
23	Gasthöfe
24	Pensionen	32,2	24,8	4,3	4,2
25	Hotels garnis	36,8	27,1	1,8	1,7
26	Erholungs-, Ferien- und Schulungsheime und Boardinghouses	.	39,9	3,6	7,7
27	Ferienhäuser, -wohnungen, -zentren	.	16,5	4,6	6,4
28	Hütten, Jugendherbergen u. Ä.	.	25,2	2,5	2,8
29	Vorsorge- und Reha-Kliniken
30	Campingplätze	.	.	4,2	2,9
31	Teutoburger Wald	32,6	31,6	3,7	2,3
32	Hotels	35,5	27,1	1,9	2,2
33	Gasthöfe	14,2	11,1	2,3	2,8
34	Pensionen	21,8	18,6	4,3	3,4
35	Hotels garnis	39,8	29,7	1,8	2,2
36	Erholungs-, Ferien- und Schulungsheime und Boardinghouses	.	29,2	2,6	4,8
37	Ferienhäuser, -wohnungen, -zentren	.	8,4	5,4	6,1
38	Hütten, Jugendherbergen u. Ä.	.	19,8	2,2	2,1
39	Vorsorge- und Reha-Kliniken	.	70,2	21,8	12,7
40	Campingplätze	.	.	5,3	8,1
41	Sauerland	37,7	31,8	3,3	3,2
42	Hotels	41,9	33,9	2,4	2,7
43	Gasthöfe	25,3	20,4	2,6	2,7
44	Pensionen	29,8	26,7	3,7	2,9
45	Hotels garnis	39,4	30,3	1,9	2,2
46	Erholungs-, Ferien- und Schulungsheime und Boardinghouses	.	35,3	2,9	6,0
47	Ferienhäuser, -wohnungen, -zentren	.	50,6	3,8	3,9
48	Hütten, Jugendherbergen u. Ä.	.	18,0	2,1	1,5
49	Vorsorge- und Reha-Kliniken	.	71,7	23,5	-
50	Campingplätze	.	.	3,6	3,8
51	Siegerland-Wittgenstein	34,4	36,3	4,3	2,5
52	Hotels	38,4	31,1	1,9	2,1
53	Gasthöfe	20,2	17,4	2,8	5,6
54	Pensionen	21,8	17,7	3,1	4,0
55	Hotels garnis	38,0	30,7	2,1	3,7
56	Erholungs-, Ferien- und Schulungsheime und Boardinghouses	.	29,6	2,7	4,5
57	Ferienhäuser, -wohnungen, -zentren
58	Hütten, Jugendherbergen u. Ä.	.	15,1	2,6	1,0
59	Vorsorge- und Reha-Kliniken
60	Campingplätze	.	.	4,4	4,9

Anmerkungen siehe Seite 44

nach Reisegebieten und Betriebsarten

März 2005

Ankünfte				Übernachtungen				Lfd. Nr.
aller Gäste	Veränderung ⁴⁾	ausländischer Gäste	Veränderung ⁴⁾	aller Gäste	Veränderung ⁴⁾	ausländischer Gäste	Veränderung ⁴⁾	
165 930	-0,3	28 402	+13,9	429 884	+3,2	64 717	+16,9	1
75 421	+3,5	19 822	+19,9	148 718	+10,0	43 087	+23,5	2
1 528	-3,3	63	-64,0	3 413	-1,0	193	-36,7	3
1 589	+23,8	158	-42,3	4 628	+25,6	331	-53,2	4
28 613	+3,0	6 138	+6,8	51 852	+6,4	12 607	+6,8	5
26 514	-10,7	190	-42,2	82 833	-2,7	745	-15,1	6
7 769	+25,2	662	+33,7	21 339	+26,9	3 126	+14,4	7
19 208	-17,2	925	-25,8	47 476	-13,0	1 775	-21,8	8
3 154	-7,4	65	+4,8	63 522	-5,1	1 922	+25,3	9
2 134	+444,4	379	+385,9	6 103	+213,0	931	+296,2	10
305 135	-3,7	58 386	+3,3	612 686	-2,7	124 406	-2,2	11
196 644	-5,0	46 772	+4,1	354 290	-6,7	96 566	-0,4	12
.	13
3 577	-0,4	197	+21,6	11 127	+2,9	633	+31,6	14
46 847	-8,4	8 731	-8,1	98 060	-5,2	20 737	-14,4	15
32 056	-5,3	859	+267,1	72 579	+0,5	2 237	+36,3	16
441	+120,5	15	-37,5	1 890	+121,3	181	+331,0	17
16 884	+12,7	1 236	+30,0	39 111	+20,0	2 676	+30,9	18
.	19
3 592	+189,7	133	+35,7	8 111	+195,1	422	+36,6	20
237 764	+0,7	20 841	+5,5	525 903	-0,1	43 648	+9,4	21
140 537	+2,7	15 770	+7,1	228 833	+3,0	30 093	+8,8	22
.	23
6 016	+7,2	560	-13,2	25 753	+40,7	2 372	+13,4	24
26 209	+8,2	3 011	+6,8	46 041	+7,6	5 262	+4,3	25
46 867	-10,1	306	-33,8	166 784	-14,0	2 355	+20,0	26
1 996	+38,5	170	+123,7	9 280	+51,0	1 087	+39,9	27
8 434	+1,1	330	+22,2	21 228	+30,0	909	+39,2	28
.	29
1 212	+74,6	183	+60,5	5 146	+114,5	525	+79,2	30
348 453	+1,5	37 396	+8,2	1 305 165	+3,4	86 376	+6,3	31
203 609	-0,2	29 487	+5,7	379 566	+2,0	64 316	+9,0	32
6 447	-16,8	511	-33,3	15 018	-17,0	1 435	-34,3	33
14 051	+18,8	572	-22,6	60 273	+14,2	1 926	-22,9	34
39 483	+27,5	5 557	+41,5	72 793	+24,6	12 459	+28,3	35
33 347	-11,5	289	+96,6	85 913	-7,3	1 397	+74,0	36
3 326	-6,9	503	-16,4	17 975	+2,2	3 079	-32,1	37
17 478	-1,9	360	-14,5	38 019	+4,8	772	-61,3	38
28 646	+5,8	9	-18,2	624 738	+3,2	114	-46,7	39
2 066	-21,8	108	+140,0	10 870	+15,0	878	+167,7	40
434 210	+11,3	102 961	+28,9	1 418 591	+8,1	330 206	+19,0	41
176 392	+12,8	45 435	+29,1	418 474	+13,3	120 775	+20,3	42
20 878	+0,4	5 797	+9,7	53 760	+7,7	15 576	+13,4	43
20 201	+9,8	4 179	+28,3	74 728	+15,2	12 248	+27,9	44
21 027	+7,7	2 280	+48,1	40 751	+2,1	4 958	+64,5	45
67 110	+5,1	808	+159,0	196 764	+2,3	4 827	+183,4	46
89 005	+19,8	42 466	+32,3	342 122	+7,7	165 941	+16,1	47
25 654	+6,9	764	-18,3	52 812	+7,8	1 163	-20,7	48
9 490	-2,4	-	-	223 334	+1,6	-	-	49
4 453	+41,5	1 232	-1,4	15 846	+56,6	4 718	+2,3	50
46 353	+3,7	5 960	+11,3	200 076	-0,3	14 711	+22,9	51
27 564	+7,3	4 966	+8,8	51 880	+24,9	10 632	+21,1	52
1 967	+23,1	147	+25,6	5 494	+54,0	826	+119,7	53
1 348	+1,7	118	-36,6	4 159	-7,2	475	-5,8	54
2 807	+16,9	600	+69,0	6 029	+13,8	2 191	+34,7	55
7 179	+3,3	92	-10,7	19 181	+3,4	411	-30,2	56
.	57
570	-36,5	5	-61,5	1 490	-13,0	5	-80,0	58
.	59
282	+127,4	31	+121,4	1 250	+201,9	153	+178,2	60

Januar bis

Lfd. Nr.	Reisegebiet Betriebsart	Mittlere Auslastung		Mittlere Aufenthaltsdauer ³⁾	
		der angebotenen Zimmer ¹⁾	der angebotenen Betten ²⁾	aller Gäste	ausländischer Gäste
61	Bergisches Land	34,2	29,8	2,5	2,2
62	Hotels	34,3	26,0	1,8	2,0
63	Gasthöfe	17,9	15,0	2,7	2,3
64	Pensionen	18,0	16,1	2,7	2,4
65	Hotels garnis	36,3	27,2	1,9	2,4
66	Erholungs-, Ferien- und Schulungsheime und Boardinghouses	.	27,9	2,3	2,9
67	Ferienhäuser, -wohnungen, -zentren	.	13,4	2,9	4,7
68	Hütten, Jugendherbergen u. Ä.	.	24,9	2,2	4,8
69	Vorsorge- und Reha-Kliniken	.	83,1	22,7	19,0
70	Campingplätze	.	.	4,3	-
71	Bonn und Rhein-Sieg-Kreis	40,5	31,6	1,9	2,2
72	Hotels	41,7	31,3	1,7	2,0
73	Gasthöfe	14,6	11,6	2,6	2,0
74	Pensionen	30,0	36,0	2,4	2,9
75	Hotels garnis	42,0	33,1	1,9	2,4
76	Erholungs-, Ferien- und Schulungsheime und Boardinghouses	.	40,7	2,5	3,6
77	Ferienhäuser, -wohnungen, -zentren
78	Hütten, Jugendherbergen u. Ä.	.	26,8	2,0	3,2
79	Vorsorge- und Reha-Kliniken
80	Campingplätze	.	.	3,2	1,8
81	Köln und Region	51,7	39,2	1,8	2,1
82	Hotels	53,2	40,2	1,7	2,0
83	Gasthöfe	19,6	15,0	2,5	2,8
84	Pensionen
85	Hotels garnis	50,5	40,5	1,9	2,3
86	Erholungs-, Ferien- und Schulungsheime und Boardinghouses
87	Ferienhäuser, -wohnungen, -zentren
88	Hütten, Jugendherbergen u. Ä.
89	Vorsorge- und Reha-Kliniken	-	-	-	-
90	Campingplätze
91	Düsseldorf und Kreis Mettmann	49,5	39,0	1,8	2,0
92	Hotels	51,9	40,9	1,7	1,9
93	Gasthöfe
94	Pensionen
95	Hotels garnis	46,4	37,2	2,0	2,3
96	Erholungs-, Ferien- und Schulungsheime und Boardinghouses
97	Ferienhäuser, -wohnungen, -zentren
98	Hütten, Jugendherbergen u. Ä.
99	Vorsorge- und Reha-Kliniken	-	-	-	-
100	Campingplätze
101	Ruhrgebiet	41,7	32,0	1,9	2,0
102	Hotels	43,3	34,4	1,7	2,0
103	Gasthöfe	23,2	17,9	2,3	3,3
104	Pensionen	28,0	21,3	3,2	12,8
105	Hotels garnis	40,1	31,0	1,8	1,9
106	Erholungs-, Ferien- und Schulungsheime und Boardinghouses	.	34,4	2,7	1,9
107	Ferienhäuser, -wohnungen, -zentren	.	10,6	5,3	6,2
108	Hütten, Jugendherbergen u. Ä.	.	20,2	2,0	2,4
109	Vorsorge- und Reha-Kliniken	.	59,1	20,1	-
110	Campingplätze	.	.	2,8	3,0
111	Nordrhein-Westfalen	40,2	30,9	2,4	2,3
112	Hotels	41,5	31,9	1,8	2,1
113	Gasthöfe	20,1	16,0	2,4	2,7
114	Pensionen	26,5	22,7	3,7	3,2
115	Hotels garnis	43,1	33,5	1,9	2,3
116	Erholungs-, Ferien- und Schulungsheime und Boardinghouses	.	35,8	2,8	3,5
117	Ferienhäuser, -wohnungen, -zentren	.	35,3	3,8	4,0
118	Hütten, Jugendherbergen u. Ä.	.	24,9	2,2	2,2
119	Vorsorge- und Reha-Kliniken	.	69,7	22,5	27,2
120	Campingplätze	.	.	3,2	3,4

Anmerkungen siehe Seite 44

nach Reisegebieten und Betriebsarten

März 2005

Ankünfte				Übernachtungen				Lfd. Nr.
aller Gäste	Veränderung ⁴⁾	ausländischer Gäste	Veränderung ⁴⁾	aller Gäste	Veränderung ⁴⁾	ausländischer Gäste	Veränderung ⁴⁾	
176 755	-7,0	24 627	-2,0	443 659	-5,9	53 131	-7,4	61
95 625	-0,4	19 411	+1,0	172 992	-2,0	39 479	-3,9	62
1 041	-17,4	103	-14,9	2 825	-15,2	236	-39,3	63
538	+68,1	23	-47,7	1 472	+6,9	55	-76,4	64
26 825	-9,1	3 916	-15,4	49 960	-12,6	9 319	-16,8	65
33 490	-20,7	861	+80,1	77 706	-18,8	2 530	+21,8	66
428	+21,2	105	+176,3	1 242	-20,2	489	-23,2	67
14 069	-5,4	206	-64,1	31 220	-0,9	985	-26,2	68
4 666	+6,2	2	-89,5	105 928	+3,2	38	-90,5	69
73	-92,7	-	-100,0	314	-79,7	-	-100,0	70
243 867	+4,7	30 224	+3,7	467 908	-0,8	66 670	+1,5	71
145 056	+9,1	21 138	+9,5	245 271	+3,3	42 751	+5,1	72
2 258	+0,8	202	-12,6	5 780	-7,4	407	-42,8	73
1 866	-1,9	75	-12,8	4 418	+10,5	219	-4,8	74
45 630	-0,4	6 570	-8,6	88 350	-1,0	15 675	-8,2	75
42 297	-1,4	1 279	+17,1	105 120	-8,2	4 607	+7,4	76
6 596	-5,0	945	-23,9	13 042	-4,6	2 984	+10,2	77
88	+137,8	15	+200,0	278	+115,5	27	+440,0	78
590 649	+8,5	154 015	+6,5	1 091 621	+6,4	329 265	+2,2	79
350 652	+7,5	96 890	+5,8	610 700	+7,2	194 155	+0,6	80
1 889	-12,9	267	-31,9	4 708	-14,7	753	-23,0	81
188 451	+15,7	42 651	+11,2	358 322	+7,4	98 710	+0,7	82
.	83
.	84
.	85
.	86
.	87
.	88
.	89
.	90
477 132	+3,3	158 980	+2,6	861 398	+3,3	322 050	+4,4	91
310 419	+3,7	110 118	+3,2	515 016	+2,4	208 166	+5,7	92
.	93
148 323	+2,9	47 116	+2,1	302 598	+5,2	110 178	+4,3	94
.	95
.	96
.	97
.	98
.	99
.	100
494 371	+0,6	71 582	+9,3	961 230	+1,0	141 531	+1,2	101
313 793	-	51 209	+11,6	541 961	+0,4	100 853	+5,1	102
5 610	+15,6	386	-10,6	12 959	+5,3	1 268	-41,2	103
1 017	-4,8	54	-34,1	3 275	-31,8	689	+187,1	104
113 379	+3,4	18 750	+8,0	200 457	-1,3	35 965	-2,4	105
40 124	-6,8	356	-15,6	106 639	+9,6	694	-29,0	106
141	-49,3	10	-92,1	747	-24,2	62	-88,4	107
15 560	-2,6	735	-36,7	30 899	-6,4	1 752	-42,3	108
2 956	+44,4	-	-	59 360	+3,0	-	-	109
1 791	+191,2	82	+215,4	4 933	+101,8	248	+300,0	110
3 520 619	+3,0	693 374	+8,3	8 318 121	+2,7	1 576 711	+6,0	111
2 035 712	+3,3	461 018	+8,1	3 667 701	+3,4	950 873	+6,2	112
52 497	-1,6	8 470	-4,4	127 084	+0,6	22 820	-4,6	113
52 440	+9,8	6 449	+6,8	196 634	+14,6	20 466	+11,3	114
687 594	+6,1	145 320	+5,6	1 315 213	+3,6	328 061	+1,2	115
357 243	-7,5	10 046	-3,3	991 325	-4,7	35 222	+14,7	116
103 453	+19,4	43 960	+31,2	395 732	+9,0	174 085	+14,3	117
159 044	-0,8	15 589	+0,1	344 420	+1,8	34 725	+3,6	118
54 377	+2,3	77	-17,2	1 220 865	+0,7	2 092	-3,6	119
18 259	+63,5	2 445	+38,8	59 147	+68,8	8 367	+35,0	120

3.4 Leistung der Beherbergungsstätten nach Reisegebieten und Herkunftsländern

Januar bis März 2005

Reisegebiet Herkunftsland (ständiger Wohnsitz)	Ankünfte		Übernachtungen			Mittlere Aufenthalts- dauer ³⁾
	aller Gäste	Verän- derung ¹⁾	aller Gäste	Verän- derung ¹⁾	Anteil ²⁾	
Eifel und Region Aachen	165 930	-0,3	429 884	+3,2	100	2,6
Bundesrepublik Deutschland	137 528	-2,8	365 167	+1,1	84,9	2,7
Ausland	28 402	+13,9	64 717	+16,9	15,1	2,3
Europa	24 872	+17,9	53 800	+20,7	83,1	2,2
EU-Länder	20 437	+13,6	44 329	+17,0	68,5	2,2
Belgien	6 148	+16,8	13 783	+9,7	21,3	2,2
Dänemark	348	+68,9	492	+66,8	0,8	1,4
Finnland	224	-7,4	445	+8,5	0,7	2,0
Frankreich	2 170	+3,8	4 351	+25,1	6,7	2,0
Griechenland	231	+2,2	775	+20,9	1,2	3,4
Vereinigtes Königreich	3 003	+21,3	6 530	+20,2	10,1	2,2
Republik Irland	82	-28,7	202	-22,9	0,3	2,5
Italien	985	+24,4	2 440	+49,5	3,8	2,5
Luxemburg	246	+7,9	442	-5,4	0,7	1,8
Niederlande	5 447	+18,5	11 295	+20,7	17,5	2,1
Österreich	515	-20,6	1 152	+1,2	1,8	2,2
Portugal	129	+59,3	391	+124,7	0,6	3,0
Schweden	474	-14,3	982	-8,3	1,5	2,1
Spanien	435	-6,5	1 049	+10,0	1,6	2,4
Baltische Staaten	642	+426,2	1 440	+384,8	2,2	2,2
Island	15	-6,3	37	-	0,1	2,5
Norwegen	931	x	1 929	x	3,0	2,1
Polen	578	-23,9	1 113	-12,9	1,7	1,9
Russland	281	-13,5	877	+15,2	1,4	3,1
Schweiz	605	-4,4	1 122	+3,4	1,7	1,9
Tschechische Republik	433	+47,8	842	+19,1	1,3	1,9
Türkei	280	+48,9	487	+45,4	0,8	1,7
Ungarn	256	+23,7	448	-1,5	0,7	1,8
Sonstige europäische Länder	414	-7,0	1 176	-21,0	1,8	2,8
Afrika	137	-18,9	413	-13,6	0,6	3,0
Republik Südafrika	46	-57,4	181	-39,1	0,3	3,9
Sonstige afrikanische Länder	91	+49,2	232	+28,2	0,4	2,5
Asien	1 303	-10,3	4 679	+2,5	7,2	3,6
Arabische Golfstaaten	147	-5,8	901	-7,0	1,4	6,1
Volksrepublik China und Hongkong	453	-5,2	1 709	+21,4	2,6	3,8
Israel	57	-23,0	227	-	0,4	4,0
Japan	274	-1,8	621	-14,6	1,0	2,3
Südkorea	74	-14,0	277	+69,9	0,4	3,7
Taiwan	33	-48,4	204	-25,8	0,3	6,2
Sonstige asiatische Länder	265	-15,9	740	-7,0	1,1	2,8
Amerika	1 367	-10,2	3 944	-8,5	6,1	2,9
Kanada	157	+8,3	547	+12,8	0,8	3,5
USA	997	-19,8	2 737	-18,6	4,2	2,7
Mittelamerika und Karibik	35	+34,6	123	+44,7	0,2	3,5
Brasilien	90	+63,6	320	+59,2	0,5	3,6
Sonstige südamerikanische Länder	88	+63,0	217	+23,3	0,3	2,5
Australien, Neuseeland und Ozeanien	90	+45,2	245	-1,2	0,4	2,7
Ohne Angabe	633	-1,2	1 636	+39,7	2,5	2,6

1) Veränderung gegenüber dem Vorjahreszeitraum in % – 2) Bei Übernachtungen von Gästen aus der Bundesrepublik Deutschland und dem Ausland: Anteil an allen Übernachtungen im Bundesgebiet; sonst: Anteil an allen Übernachtungen am Ausland zusammen. – 3) mittlere Aufenthaltsdauer in Tagen = Übernachtungen / Ankünfte

Noch: 3.4 Leistung der Beherbergungsstätten nach Reisegebieten und Herkunftsländern

Januar bis März 2005

Reisegebiet Herkunftsland (ständiger Wohnsitz)	Ankünfte		Übernachtungen			Mittlere Aufenthalts- dauer ³⁾
	aller Gäste	Verän- derung ¹⁾	aller Gäste	Verän- derung ¹⁾	Anteil ²⁾	
Niederrhein	305 135	-3,7	612 686	-2,7	100	2,0
Bundesrepublik Deutschland	246 749	-5,2	488 280	-2,8	79,7	2,0
Ausland	58 386	+3,3	124 406	-2,2	20,3	2,1
Europa	48 532	+1,9	97 933	-2,0	78,7	2,0
EU-Länder	39 802	+2,4	78 295	-1,1	62,9	2,0
Belgien	2 991	+16,4	5 120	+10,9	4,1	1,7
Dänemark	1 325	+21,1	3 091	+14,4	2,5	2,3
Finnland	318	-28,7	895	-4,8	0,7	2,8
Frankreich	3 354	-10,4	6 544	-17,0	5,3	2,0
Griechenland	359	-0,8	938	-7,0	0,8	2,6
Vereinigtes Königreich	5 835	-9,0	12 420	-12,6	10,0	2,1
Republik Irland	393	+71,6	1 007	+84,4	0,8	2,6
Italien	2 505	-3,5	5 589	-9,8	4,5	2,2
Luxemburg	207	+7,8	515	+88,0	0,4	2,5
Niederlande	17 787	+7,5	31 345	+4,7	25,2	1,8
Österreich	2 090	-4,3	5 329	-8,1	4,3	2,5
Portugal	333	+10,3	710	+13,4	0,6	2,1
Schweden	995	+9,3	1 832	+10,2	1,5	1,8
Spanien	1 310	+2,1	2 960	+6,4	2,4	2,3
Baltische Staaten	283	-26,3	633	-28,7	0,5	2,2
Island	18	-21,7	35	-12,5	-	1,9
Norwegen	399	-8,3	797	-18,8	0,6	2,0
Polen	1 266	+3,8	2 955	-16,6	2,4	2,3
Russland	773	-10,7	2 935	-3,6	2,4	3,8
Schweiz	2 606	+7,6	4 363	-0,9	3,5	1,7
Tschechische Republik	758	+6,5	1 901	+13,8	1,5	2,5
Türkei	1 197	-14,1	2 632	-17,2	2,1	2,2
Ungarn	503	+67,1	1 080	+55,4	0,9	2,1
Sonstige europäische Länder	927	-8,9	2 307	+0,8	1,9	2,5
Afrika	288	-34,4	871	-10,7	0,7	3,0
Republik Südafrika	90	-18,2	251	-13,1	0,2	2,8
Sonstige afrikanische Länder	198	-39,8	620	-9,6	0,5	3,1
Asien	2 500	-7,0	8 221	-16,8	6,6	3,3
Arabische Golfstaaten	157	+3,3	431	-6,7	0,3	2,7
Volksrepublik China und Hongkong	700	-21,6	2 574	-35,7	2,1	3,7
Israel	178	+12,7	418	-3,0	0,3	2,3
Japan	507	-4,5	1 432	-14,9	1,2	2,8
Südkorea	278	+21,9	909	+32,3	0,7	3,3
Taiwan	67	-60,6	223	-69,0	0,2	3,3
Sonstige asiatische Länder	613	+10,5	2 234	+18,3	1,8	3,6
Amerika	2 641	-6,1	8 658	-16,1	7,0	3,3
Kanada	250	-9,1	849	-12,0	0,7	3,4
USA	2 066	-2,8	6 746	-11,1	5,4	3,3
Mittelamerika und Karibik	91	-49,2	356	-59,2	0,3	3,9
Brasilien	109	-25,3	328	-45,6	0,3	3,0
Sonstige südamerikanische Länder	125	+40,4	379	+29,4	0,3	3,0
Australien, Neuseeland und Ozeanien	212	+22,5	399	-17,2	0,3	1,9
Ohne Angabe	4 213	+51,5	8 324	+48,5	6,7	2,0

Anmerkungen siehe Seite 66

Noch: 3.4 Leistung der Beherbergungsstätten nach Reisegebieten und Herkunftsländern

Januar bis März 2005

Reisegebiet Herkunftsland (ständiger Wohnsitz)	Ankünfte		Übernachtungen			Mittlere Aufenthalts- dauer ³⁾
	aller Gäste	Verän- derung ¹⁾	aller Gäste	Verän- derung ¹⁾	Anteil ²⁾	
Münsterland	237 764	+0,7	525 903	-0,1	100	2,2
Bundesrepublik Deutschland	216 923	+0,3	482 255	-0,9	91,7	2,2
Ausland	20 841	+5,5	43 648	+9,4	8,3	2,1
Europa	17 407	+9,7	35 548	+13,3	81,4	2,0
EU-Länder	13 079	+5,9	23 493	+4,5	53,8	1,8
Belgien	1 062	+28,6	1 928	+41,7	4,4	1,8
Dänemark	941	+5,8	1 313	-33,0	3,0	1,4
Finnland	205	-24,1	313	-24,2	0,7	1,5
Frankreich	1 457	+10,8	2 680	+22,4	6,1	1,8
Griechenland	118	-28,9	232	-40,4	0,5	2,0
Vereinigtes Königreich	2 183	+7,9	4 177	+6,7	9,6	1,9
Republik Irland	69	-28,1	127	-17,5	0,3	1,8
Italien	833	-4,7	1 541	-8,3	3,5	1,8
Luxemburg	163	+6,5	248	+15,9	0,6	1,5
Niederlande	4 124	+13,9	7 277	+18,6	16,7	1,8
Österreich	754	-10,7	1 661	-8,6	3,8	2,2
Portugal	93	-27,9	202	-17,2	0,5	2,2
Schweden	552	-11,4	738	-14,3	1,7	1,3
Spanien	525	+0,8	1 056	-8,1	2,4	2,0
Baltische Staaten	142	+12,7	247	-29,8	0,6	1,7
Island	39	x	53	+152,4	0,1	1,4
Norwegen	323	+18,8	537	-7,9	1,2	1,7
Polen	1 501	+63,9	5 420	+83,7	12,4	3,6
Russland	410	-3,1	1 402	-9,9	3,2	3,4
Schweiz	772	-2,8	1 483	+14,8	3,4	1,9
Tschechische Republik	354	+37,7	1 165	+120,2	2,7	3,3
Türkei	203	-9,8	385	-18,1	0,9	1,9
Ungarn	199	+14,4	473	+12,4	1,1	2,4
Sonstige europäische Länder	385	+17,0	890	+23,3	2,0	2,3
Afrika	85	-2,3	317	+70,4	0,7	3,7
Republik Südafrika	33	+3,1	69	-6,8	0,2	2,1
Sonstige afrikanische Länder	52	-5,5	248	+121,4	0,6	4,8
Asien	854	+5,3	1 865	-9,3	4,3	2,2
Arabische Golfstaaten	179	+72,1	298	+20,6	0,7	1,7
Volksrepublik China und Hongkong	135	-28,9	352	-32,7	0,8	2,6
Israel	50	-39,8	178	-4,3	0,4	3,6
Japan	233	-3,7	481	-3,0	1,1	2,1
Südkorea	35	-44,4	112	-64,0	0,3	3,2
Taiwan	41	+241,7	65	+364,3	0,1	1,6
Sonstige asiatische Länder	181	+54,7	379	+35,4	0,9	2,1
Amerika	1 329	-3,6	3 747	+4,6	8,6	2,8
Kanada	111	+20,7	343	+49,1	0,8	3,1
USA	1 019	-11,5	2 405	-20,9	5,5	2,4
Mittelamerika und Karibik	27	-18,2	504	x	1,2	18,7
Brasilien	93	+29,2	340	+136,1	0,8	3,7
Sonstige südamerikanische Länder	79	+163,3	155	+74,2	0,4	2,0
Australien, Neuseeland und Ozeanien	103	+32,1	216	+21,3	0,5	2,1
Ohne Angabe	1 063	-30,2	1 955	-21,9	4,5	1,8

Anmerkungen siehe Seite 66

Noch: 3.4 Leistung der Beherbergungsstätten nach Reisegebieten und Herkunftsländern

Januar bis März 2005

Reisegebiet Herkunftsland (ständiger Wohnsitz)	Ankünfte		Übernachtungen			Mittlere Aufenthalts- dauer ³⁾
	aller Gäste	Verän- derung ¹⁾	aller Gäste	Verän- derung ¹⁾	Anteil ²⁾	
Teutoburger Wald	348 453	+1,5	1 305 165	+3,4	100	3,7
Bundesrepublik Deutschland	311 057	+0,8	1 218 789	+3,2	93,4	3,9
Ausland	37 396	+8,2	86 376	+6,3	6,6	2,3
Europa	31 364	+7,8	71 078	+5,6	82,3	2,3
EU-Länder	23 033	+9,2	51 246	+11,4	59,3	2,2
Belgien	1 782	+18,2	3 054	+13,0	3,5	1,7
Dänemark	1 222	-9,4	2 428	-10,7	2,8	2,0
Finnland	317	-3,1	600	-10,3	0,7	1,9
Frankreich	2 581	-15,0	4 380	-32,7	5,1	1,7
Griechenland	306	-13,1	814	+3,0	0,9	2,7
Vereinigtes Königreich	4 649	+14,9	10 768	+26,4	12,5	2,3
Republik Irland	278	-8,3	703	-3,0	0,8	2,5
Italien	1 963	+11,3	4 051	+8,3	4,7	2,1
Luxemburg	241	+41,8	698	+67,4	0,8	2,9
Niederlande	5 710	+29,6	14 907	+38,3	17,3	2,6
Österreich	1 478	+3,8	3 206	-8,4	3,7	2,2
Portugal	370	+9,5	1 068	+14,8	1,2	2,9
Schweden	984	-5,2	1 809	+5,4	2,1	1,8
Spanien	1 152	+11,4	2 760	+20,7	3,2	2,4
Baltische Staaten	385	+79,1	894	+17,5	1,0	2,3
Island	26	-10,3	44	-20,0	0,1	1,7
Norwegen	381	-9,1	782	-12,7	0,9	2,1
Polen	2 241	+4,3	6 054	-4,6	7,0	2,7
Russland	1 109	+3,3	2 695	+11,4	3,1	2,4
Schweiz	1 526	+7,6	2 993	+16,1	3,5	2,0
Tschechische Republik	781	+10,3	1 589	-25,2	1,8	2,0
Türkei	491	+35,3	1 597	+64,6	1,8	3,3
Ungarn	487	-12,9	1 066	-34,6	1,2	2,2
Sonstige europäische Länder	904	-14,9	2 118	-39,8	2,5	2,3
Afrika	226	+21,5	843	+42,9	1,0	3,7
Republik Südafrika	139	+40,4	381	+48,2	0,4	2,7
Sonstige afrikanische Länder	87	-	462	+38,7	0,5	5,3
Asien	2 036	+12,8	5 864	+7,9	6,8	2,9
Arabische Golfstaaten	118	+47,5	322	+15,8	0,4	2,7
Volksrepublik China und Hongkong	433	-16,7	1 510	-7,3	1,7	3,5
Israel	205	+72,3	763	+107,9	0,9	3,7
Japan	563	+35,3	1 458	+12,1	1,7	2,6
Südkorea	203	+39,0	418	-1,2	0,5	2,1
Taiwan	119	+22,7	360	+36,9	0,4	3,0
Sonstige asiatische Länder	395	-7,5	1 033	-12,2	1,2	2,6
Amerika	1 799	-3,0	4 874	-4,2	5,6	2,7
Kanada	150	-18,0	406	-32,7	0,5	2,7
USA	1 421	-3,8	3 654	-0,2	4,2	2,6
Mittelamerika und Karibik	59	+9,3	174	-39,2	0,2	2,9
Brasilien	93	+38,8	424	+45,2	0,5	4,6
Sonstige südamerikanische Länder	76	+2,7	216	-12,9	0,3	2,8
Australien, Neuseeland und Ozeanien	115	+7,5	272	+0,4	0,3	2,4
Ohne Angabe	1 856	+22,9	3 445	+32,8	4,0	1,9

Anmerkungen siehe Seite 66

Noch: 3.4 Leistung der Beherbergungsstätten nach Reisegebieten und Herkunftsländern

Januar bis März 2005

Reisegebiet Herkunftsland (ständiger Wohnsitz)	Ankünfte		Übernachtungen			Mittlere Aufenthalts- dauer ³⁾
	aller Gäste	Verän- derung ¹⁾	aller Gäste	Verän- derung ¹⁾	Anteil ²⁾	
Sauerland	434 210	+11,3	1 418 591	+8,1	100	3,3
Bundesrepublik Deutschland	331 249	+6,8	1 088 385	+5,1	76,7	3,3
Ausland	102 961	+28,9	330 206	+19,0	23,3	3,2
Europa	100 106	+30,3	323 726	+19,9	98,0	3,2
EU-Länder	97 061	+31,3	312 471	+21,7	94,6	3,2
Belgien	6 074	+36,9	20 637	+43,9	6,2	3,4
Dänemark	417	+32,4	999	+36,3	0,3	2,4
Finnland	103	-7,2	255	+57,4	0,1	2,5
Frankreich	899	+12,9	1 774	+4,5	0,5	2,0
Griechenland	52	-7,1	130	+4,0	-	2,5
Vereinigtes Königreich	935	+2,5	2 015	-6,5	0,6	2,2
Republik Irland	61	+24,5	157	+78,4	-	2,6
Italien	678	-3,0	1 589	+4,4	0,5	2,3
Luxemburg	161	+96,3	287	+49,5	0,1	1,8
Niederlande	86 054	+32,4	279 573	+20,2	84,7	3,2
Österreich	883	+16,5	3 315	+101,8	1,0	3,8
Portugal	86	-28,9	208	-8,0	0,1	2,4
Schweden	295	+0,3	514	+3,0	0,2	1,7
Spanien	363	+45,2	1 018	+74,9	0,3	2,8
Baltische Staaten	73	-31,8	190	+1,1	0,1	2,6
Island	8	-57,9	16	-59,0	-	2,0
Norwegen	178	+72,8	327	+10,5	0,1	1,8
Polen	865	+40,0	5 635	+13,2	1,7	6,5
Russland	259	+44,7	607	-0,3	0,2	2,3
Schweiz	631	-9,5	1 433	-15,7	0,4	2,3
Tschechische Republik	536	-28,7	1 437	-63,2	0,4	2,7
Türkei	85	-22,7	215	-55,7	0,1	2,5
Ungarn	145	+51,0	702	+48,7	0,2	4,8
Sonstige europäische Länder	265	+4,3	693	+12,9	0,2	2,6
Afrika	50	+35,1	101	-4,7	-	2,0
Republik Südafrika	41	+70,8	89	+18,7	-	2,2
Sonstige afrikanische Länder	9	-30,8	12	-61,3	-	1,3
Asien	930	+28,3	1 907	-6,2	0,6	2,1
Arabische Golfstaaten	21	-36,4	62	-27,9	-	3,0
Volksrepublik China und Hongkong	165	+1,9	526	-48,2	0,2	3,2
Israel	20	-39,4	25	-64,3	-	1,3
Japan	158	+6,0	380	+48,4	0,1	2,4
Südkorea	39	+11,4	150	+74,4	-	3,8
Taiwan	62	-13,9	147	-2,0	-	2,4
Sonstige asiatische Länder	465	+92,9	617	+67,2	0,2	1,3
Amerika	955	-5,8	2 200	-22,2	0,7	2,3
Kanada	128	+0,8	320	-35,5	0,1	2,5
USA	595	+9,0	1 258	-11,8	0,4	2,1
Mittelamerika und Karibik	122	-49,0	252	-48,3	0,1	2,1
Brasilien	22	-73,5	96	-63,4	-	4,4
Sonstige südamerikanische Länder	88	+363,2	274	+74,5	0,1	3,1
Australien, Neuseeland und Ozeanien	60	+15,4	149	-33,2	-	2,5
Ohne Angabe	860	-29,3	2 123	-8,7	0,6	2,5

Anmerkungen siehe Seite 66

Noch: 3.4 Leistung der Beherbergungsstätten nach Reisegebieten und Herkunftsländern

Januar bis März 2005

Reisegebiet Herkunftsland (ständiger Wohnsitz)	Ankünfte		Übernachtungen			Mittlere Aufenthalts- dauer ³⁾
	aller Gäste	Verän- derung ¹⁾	aller Gäste	Verän- derung ¹⁾	Anteil ²⁾	
Siegerland-Wittgenstein	46 353	+3,7	200 076	-0,3	100	4,3
Bundesrepublik Deutschland	40 393	+2,7	185 365	-1,8	92,6	4,6
Ausland	5 960	+11,3	14 711	+22,9	7,4	2,5
Europa	4 698	+9,4	10 297	+17,2	70,0	2,2
EU-Länder	3 633	+6,0	7 951	+10,8	54,0	2,2
Belgien	269	+22,3	460	+53,8	3,1	1,7
Dänemark	83	+6,4	140	+27,3	1,0	1,7
Finnland	68	+11,5	115	+25,0	0,8	1,7
Frankreich	305	+3,4	461	+0,9	3,1	1,5
Griechenland	21	-8,7	40	+48,1	0,3	1,9
Vereinigtes Königreich	417	+52,2	658	+13,4	4,5	1,6
Republik Irland	6	-50,0	11	-75,6	0,1	1,8
Italien	196	-13,7	340	-9,8	2,3	1,7
Luxemburg	37	+184,6	47	+176,5	0,3	1,3
Niederlande	1 755	+3,8	4 850	+20,6	33,0	2,8
Österreich	224	-4,7	421	-30,1	2,9	1,9
Portugal	15	-54,5	19	-67,8	0,1	1,3
Schweden	166	+41,9	227	+2,7	1,5	1,4
Spanien	71	-52,3	162	-39,3	1,1	2,3
Baltische Staaten	17	+30,8	49	+145,0	0,3	2,9
Island	1	-50,0	1	-50,0	-	1,0
Norwegen	62	+342,9	93	+416,7	0,6	1,5
Polen	239	+18,9	505	+70,6	3,4	2,1
Russland	88	-17,8	235	-26,3	1,6	2,7
Schweiz	230	+28,5	388	+60,3	2,6	1,7
Tschechische Republik	113	-29,4	349	-13,4	2,4	3,1
Türkei	46	+35,3	92	+50,8	0,6	2,0
Ungarn	193	+175,7	495	+289,8	3,4	2,6
Sonstige europäische Länder	76	-11,6	139	+12,1	0,9	1,8
Afrika	16	-52,9	34	-29,2	0,2	2,1
Republik Südafrika	1	-91,7	2	-88,9	-	2,0
Sonstige afrikanische Länder	15	-31,8	32	+6,7	0,2	2,1
Asien	640	+7,0	3 022	+44,7	20,5	4,7
Arabische Golfstaaten	19	-65,5	36	-88,5	0,2	1,9
Volksrepublik China und Hongkong	358	+44,4	2 319	+101,7	15,8	6,5
Israel	38	-41,5	63	-45,7	0,4	1,7
Japan	69	-13,8	190	+1,1	1,3	2,8
Südkorea	58	-15,9	156	+3,3	1,1	2,7
Taiwan	9	-67,9	93	+50,0	0,6	10,3
Sonstige asiatische Länder	89	+67,9	165	+54,2	1,1	1,9
Amerika	300	+1,0	708	+23,1	4,8	2,4
Kanada	22	-37,1	45	-11,8	0,3	2,0
USA	255	+12,3	629	+35,3	4,3	2,5
Mittelamerika und Karibik	2	+100,0	3	+200,0	-	1,5
Brasilien	15	-40,0	24	-51,0	0,2	1,6
Sonstige südamerikanische Länder	6	-33,3	7	-22,2	-	1,2
Australien, Neuseeland und Ozeanien	7	-58,8	7	-65,0	-	1,0
Ohne Angabe	299	+157,8	643	+41,9	4,4	2,2

Anmerkungen siehe Seite 66

Noch: 3.4 Leistung der Beherbergungsstätten nach Reisegebieten und Herkunftsländern

Januar bis März 2005

Reisegebiet Herkunftsland (ständiger Wohnsitz)	Ankünfte		Übernachtungen			Mittlere Aufenthalts- dauer ³⁾
	aller Gäste	Verän- derung ¹⁾	aller Gäste	Verän- derung ¹⁾	Anteil ²⁾	
Bergisches Land	176 755	-7,0	443 659	-5,9	100	2,5
Bundesrepublik Deutschland	152 128	-7,7	390 528	-5,7	88,0	2,6
Ausland	24 627	-2,0	53 131	-7,4	12,0	2,2
Europa	19 284	-2,5	39 462	-6,1	74,3	2,0
EU-Länder	14 420	-4,0	28 543	-6,9	53,7	2,0
Belgien	1 284	-4,1	2 238	-8,3	4,2	1,7
Dänemark	747	+5,8	1 406	-1,2	2,6	1,9
Finnland	249	-11,7	402	-18,0	0,8	1,6
Frankreich	2 800	-0,5	5 209	+2,1	9,8	1,9
Griechenland	218	+0,5	497	-39,8	0,9	2,3
Vereinigtes Königreich	2 519	+2,1	4 874	+0,9	9,2	1,9
Republik Irland	93	+22,4	236	+77,4	0,4	2,5
Italien	1 577	-9,4	3 578	-11,4	6,7	2,3
Luxemburg	147	-3,9	673	+105,8	1,3	4,6
Niederlande	2 027	-10,3	3 940	-7,4	7,4	1,9
Österreich	908	-19,2	1 990	-24,4	3,7	2,2
Portugal	146	-17,5	360	-19,3	0,7	2,5
Schweden	697	+0,3	1 151	-2,9	2,2	1,7
Spanien	1 008	+4,1	1 989	-21,2	3,7	2,0
Baltische Staaten	86	-45,9	206	-40,5	0,4	2,4
Island	13	-27,8	21	-61,1	-	1,6
Norwegen	153	-25,7	270	-30,1	0,5	1,8
Polen	971	+8,9	2 519	+16,0	4,7	2,6
Russland	775	+81,1	1 674	+45,8	3,2	2,2
Schweiz	1 092	-13,2	2 053	-21,6	3,9	1,9
Tschechische Republik	508	-22,1	1 184	-18,3	2,2	2,3
Türkei	529	+5,2	1 039	-31,0	2,0	2,0
Ungarn	269	+14,0	606	+3,2	1,1	2,3
Sonstige europäische Länder	468	+13,6	1 347	+21,4	2,5	2,9
Afrika	151	-19,7	419	-20,9	0,8	2,8
Republik Südafrika	62	+10,7	155	+7,6	0,3	2,5
Sonstige afrikanische Länder	89	-32,6	264	-31,6	0,5	3,0
Asien	1 702	-0,1	5 295	-11,9	10,0	3,1
Arabische Golfstaaten	106	-46,5	365	-30,5	0,7	3,4
Volksrepublik China und Hongkong	829	+48,0	2 774	+13,5	5,2	3,3
Israel	108	-26,5	243	-17,6	0,5	2,3
Japan	299	+6,0	757	-13,3	1,4	2,5
Südkorea	47	-58,0	191	-7,7	0,4	4,1
Taiwan	36	-55,0	91	-70,7	0,2	2,5
Sonstige asiatische Länder	277	-14,8	874	-35,6	1,6	3,2
Amerika	1 956	-10,0	5 074	-18,9	9,5	2,6
Kanada	266	+56,5	666	+51,7	1,3	2,5
USA	1 424	-18,6	3 706	-25,0	7,0	2,6
Mittelamerika und Karibik	68	+15,3	142	-31,4	0,3	2,1
Brasilien	142	+22,4	375	+18,7	0,7	2,6
Sonstige südamerikanische Länder	56	-29,1	185	-47,1	0,3	3,3
Australien, Neuseeland und Ozeanien	82	-55,7	241	-15,4	0,5	2,9
Ohne Angabe	1 452	+33,5	2 640	+17,2	5,0	1,8

Anmerkungen siehe Seite 66

Noch: 3.4 Leistung der Beherbergungsstätten nach Reisegebieten und Herkunftsländern

Januar bis März 2005

Reisegebiet Herkunftsland (ständiger Wohnsitz)	Ankünfte		Übernachtungen			Mittlere Aufenthalts- dauer ³⁾
	aller Gäste	Verän- derung ¹⁾	aller Gäste	Verän- derung ¹⁾	Anteil ²⁾	
Bonn und Rhein-Sieg-Kreis	243 867	+4,7	467 908	-0,8	100	1,9
Bundesrepublik Deutschland	213 643	+4,9	401 238	-1,2	85,8	1,9
Ausland	30 224	+3,7	66 670	+1,5	14,2	2,2
Europa	22 963	+3,6	48 483	+6,9	72,7	2,1
EU-Länder	17 374	+5,0	34 160	+5,9	51,2	2,0
Belgien	3 234	+51,7	5 859	+46,8	8,8	1,8
Dänemark	274	-30,5	751	+0,9	1,1	2,7
Finnland	212	+33,3	569	+83,5	0,9	2,7
Frankreich	1 877	-16,3	3 603	-22,6	5,4	1,9
Griechenland	181	-8,6	488	-3,4	0,7	2,7
Vereinigtes Königreich	3 821	+0,6	7 102	+3,4	10,7	1,9
Republik Irland	155	-12,4	285	-43,3	0,4	1,8
Italien	1 277	-19,8	2 659	-19,3	4,0	2,1
Luxemburg	460	+91,7	820	+83,0	1,2	1,8
Niederlande	2 828	+11,6	5 388	+15,0	8,1	1,9
Österreich	1 713	+4,6	3 686	+11,3	5,5	2,2
Portugal	106	-21,5	282	-	0,4	2,7
Schweden	384	-6,1	672	-13,3	1,0	1,8
Spanien	852	-4,7	1 996	+5,0	3,0	2,3
Baltische Staaten	230	-36,8	676	-33,0	1,0	2,9
Island	20	-66,1	39	-61,8	0,1	2,0
Norwegen	305	-8,1	568	-2,7	0,9	1,9
Polen	742	+67,1	3 055	+218,2	4,6	4,1
Russland	685	+27,6	1 542	+21,2	2,3	2,3
Schweiz	1 641	+12,2	3 197	+19,1	4,8	1,9
Tschechische Republik	590	+10,3	1 354	+29,4	2,0	2,3
Türkei	288	-12,5	828	-24,8	1,2	2,9
Ungarn	319	-31,4	937	-22,9	1,4	2,9
Sonstige europäische Länder	769	-29,1	2 127	-31,8	3,2	2,8
Afrika	457	+2,0	1 205	-17,5	1,8	2,6
Republik Südafrika	126	+96,9	411	+106,5	0,6	3,3
Sonstige afrikanische Länder	331	-13,8	794	-37,0	1,2	2,4
Asien	2 861	-3,3	7 281	-22,6	10,9	2,5
Arabische Golfstaaten	471	+39,3	1 820	+27,5	2,7	3,9
Volksrepublik China und Hongkong	674	-16,1	1 326	-52,7	2,0	2,0
Israel	112	-40,1	237	-34,2	0,4	2,1
Japan	494	-31,1	1 208	-32,7	1,8	2,4
Südkorea	281	+33,2	566	+31,6	0,8	2,0
Taiwan	85	-10,5	165	-41,9	0,2	1,9
Sonstige asiatische Länder	744	+22,6	1 959	-14,8	2,9	2,6
Amerika	2 934	+21,5	7 167	+0,3	10,7	2,4
Kanada	273	+24,7	800	+26,0	1,2	2,9
USA	2 217	+20,4	5 268	+0,8	7,9	2,4
Mittelamerika und Karibik	98	+11,4	195	-36,5	0,3	2,0
Brasilien	184	+95,7	496	+94,5	0,7	2,7
Sonstige südamerikanische Länder	162	-5,8	408	-43,3	0,6	2,5
Australien, Neuseeland und Ozeanien	157	+7,5	402	-13,5	0,6	2,6
Ohne Angabe	852	-16,0	2 132	+15,3	3,2	2,5

Anmerkungen siehe Seite 66

Noch: 3.4 Leistung der Beherbergungsstätten nach Reisegebieten und Herkunftsländern

Januar bis März 2005

Reisegebiet Herkunftsland (ständiger Wohnsitz)	Ankünfte		Übernachtungen			Mittlere Aufenthalts- dauer ³⁾
	aller Gäste	Verän- derung ¹⁾	aller Gäste	Verän- derung ¹⁾	Anteil ²⁾	
Köln und Region	590 649	+8,5	1 091 621	+6,4	100	1,8
Bundesrepublik Deutschland	436 634	+9,3	762 356	+8,4	69,8	1,7
Ausland	154 015	+6,5	329 265	+2,2	30,2	2,1
Europa	115 169	+10,3	238 100	+7,2	72,3	2,1
EU-Länder	91 932	+13,7	182 103	+8,2	55,3	2,0
Belgien	8 478	+26,8	14 235	+27,2	4,3	1,7
Dänemark	2 381	+1,4	5 936	+6,2	1,8	2,5
Finnland	1 139	-5,5	2 652	-6,7	0,8	2,3
Frankreich	8 743	-0,7	15 808	-9,1	4,8	1,8
Griechenland	1 274	-24,3	3 304	-25,5	1,0	2,6
Vereinigtes Königreich	27 733	+33,2	50 219	+30,0	15,3	1,8
Republik Irland	1 188	+42,6	2 417	+28,0	0,7	2,0
Italien	10 021	-13,4	26 573	-16,7	8,1	2,7
Luxemburg	1 741	+31,6	2 645	+26,4	0,8	1,5
Niederlande	14 242	+29,4	25 908	+33,1	7,9	1,8
Österreich	5 657	+14,2	11 348	+11,2	3,4	2,0
Portugal	828	-9,3	1 935	-19,1	0,6	2,3
Schweden	2 085	-13,4	4 290	-16,2	1,3	2,1
Spanien	6 422	+2,2	14 833	-1,9	4,5	2,3
Baltische Staaten	615	-20,6	1 665	-9,8	0,5	2,7
Island	322	-18,3	788	-20,3	0,2	2,4
Norwegen	1 310	+6,9	2 977	+14,5	0,9	2,3
Polen	2 024	+6,8	5 103	+24,2	1,5	2,5
Russland	2 623	-3,8	6 924	-6,7	2,1	2,6
Schweiz	7 830	+7,3	16 073	+6,8	4,9	2,1
Tschechische Republik	1 381	-2,1	3 046	+14,9	0,9	2,2
Türkei	3 062	+8,4	8 962	+23,7	2,7	2,9
Ungarn	791	-4,1	1 815	+3,5	0,6	2,3
Sonstige europäische Länder	3 279	-22,9	8 644	-15,6	2,6	2,6
Afrika	1 928	-40,5	5 544	-41,5	1,7	2,9
Republik Südafrika	260	-40,5	626	-48,2	0,2	2,4
Sonstige afrikanische Länder	1 668	-40,5	4 918	-40,5	1,5	2,9
Asien	14 548	-13,1	35 384	-17,7	10,7	2,4
Arabische Golfstaaten	1 510	-21,0	5 042	-10,3	1,5	3,3
Volksrepublik China und Hongkong	3 411	+0,6	8 216	+0,1	2,5	2,4
Israel	656	-20,8	1 747	-28,0	0,5	2,7
Japan	3 135	-19,2	6 427	-23,9	2,0	2,1
Südkorea	511	-27,2	1 197	-32,9	0,4	2,3
Taiwan	543	-48,9	1 710	-64,6	0,5	3,1
Sonstige asiatische Länder	4 782	-3,5	11 045	-5,2	3,4	2,3
Amerika	13 061	-4,8	32 185	-7,1	9,8	2,5
Kanada	1 020	-6,5	2 475	-2,7	0,8	2,4
USA	10 172	-3,6	24 643	-6,0	7,5	2,4
Mittelamerika und Karibik	459	-13,2	1 119	-18,1	0,3	2,4
Brasilien	601	-6,8	1 821	-6,2	0,6	3,0
Sonstige südamerikanische Länder	809	-10,5	2 127	-17,4	0,6	2,6
Australien, Neuseeland und Ozeanien	1 069	-9,4	2 439	-17,1	0,7	2,3
Ohne Angabe	8 240	+55,6	15 613	+54,4	4,7	1,9

Anmerkungen siehe Seite 66

Noch: 3.4 Leistung der Beherbergungsstätten nach Reisegebieten und Herkunftsländern

Januar bis März 2005

Reisegebiet Herkunftsland (ständiger Wohnsitz)	Ankünfte		Übernachtungen			Mittlere Aufenthalts- dauer ³⁾
	aller Gäste	Verän- derung ¹⁾	aller Gäste	Verän- derung ¹⁾	Anteil ²⁾	
Düsseldorf und Kreis Mettmann	477 132	+3,3	861 398	+3,3	100	1,8
Bundesrepublik Deutschland	318 152	+3,7	539 348	+2,7	62,6	1,7
Ausland	158 980	+2,6	322 050	+4,4	37,4	2,0
Europa	118 747	+2,7	231 212	+4,0	71,8	1,9
EU-Länder	93 166	+1,9	176 520	+4,2	54,8	1,9
Belgien	4 224	+1,9	7 050	+3,5	2,2	1,7
Dänemark	2 433	+18,9	5 045	+34,3	1,6	2,1
Finnland	2 830	-14,4	5 360	-7,0	1,7	1,9
Frankreich	9 915	-4,0	17 968	-2,6	5,6	1,8
Griechenland	2 587	+13,8	6 018	+5,1	1,9	2,3
Vereinigtes Königreich	20 958	+2,2	35 879	+6,1	11,1	1,7
Republik Irland	1 504	-0,2	3 321	+0,7	1,0	2,2
Italien	11 775	+0,2	26 735	+1,6	8,3	2,3
Luxemburg	986	+33,2	1 444	+31,9	0,4	1,5
Niederlande	13 391	+2,5	23 583	+2,9	7,3	1,8
Österreich	6 864	+5,1	13 416	+4,8	4,2	2,0
Portugal	1 354	-0,1	2 986	+4,7	0,9	2,2
Schweden	5 006	+3,0	8 784	+6,9	2,7	1,8
Spanien	9 339	+3,8	18 931	+8,1	5,9	2,0
Baltische Staaten	708	+8,3	1 744	+2,8	0,5	2,5
Island	167	-29,5	389	-34,2	0,1	2,3
Norwegen	1 989	+9,9	4 017	+17,9	1,2	2,0
Polen	2 663	+31,0	5 044	+18,2	1,6	1,9
Russland	3 546	-	9 425	-1,7	2,9	2,7
Schweiz	7 626	+10,7	14 325	+16,4	4,4	1,9
Tschechische Republik	1 344	-6,7	2 991	-6,5	0,9	2,2
Türkei	2 664	-12,6	5 981	-18,3	1,9	2,2
Ungarn	1 076	+29,6	2 273	+18,0	0,7	2,1
Sonstige europäische Länder	3 798	+3,4	8 503	-1,3	2,6	2,2
Afrika	1 336	-13,0	3 394	-12,2	1,1	2,5
Republik Südafrika	520	+12,1	1 218	+8,8	0,4	2,3
Sonstige afrikanische Länder	816	-23,8	2 176	-20,7	0,7	2,7
Asien	17 643	-0,3	43 779	+4,5	13,6	2,5
Arabische Golfstaaten	2 600	+10,5	5 449	+29,8	1,7	2,1
Volksrepublik China und Hongkong	2 631	+2,7	7 892	+9,9	2,5	3,0
Israel	783	-24,2	2 094	-23,5	0,7	2,7
Japan	7 249	-4,9	15 408	-10,8	4,8	2,1
Südkorea	970	+12,1	4 144	+116,3	1,3	4,3
Taiwan	631	-6,7	1 594	-11,9	0,5	2,5
Sonstige asiatische Länder	2 779	+8,0	7 198	+6,3	2,2	2,6
Amerika	12 421	+2,9	29 187	+9,8	9,1	2,3
Kanada	1 228	+11,8	2 690	-12,6	0,8	2,2
USA	9 331	+0,8	19 505	+0,8	6,1	2,1
Mittelamerika und Karibik	458	-16,4	2 137	+72,1	0,7	4,7
Brasilien	688	+30,8	1 571	+15,0	0,5	2,3
Sonstige südamerikanische Länder	716	+11,5	3 284	+113,7	1,0	4,6
Australien, Neuseeland und Ozeanien	1 125	+25,3	2 692	+30,2	0,8	2,4
Ohne Angabe	7 708	+8,4	11 786	-1,0	3,7	1,5

Anmerkungen siehe Seite 66

Noch: 3.4 Leistung der Beherbergungsstätten nach Reisegebieten und Herkunftsländern

Januar bis März 2005

Reisegebiet Herkunftsland (ständiger Wohnsitz)	Ankünfte		Übernachtungen			Mittlere Aufenthalts- dauer ³⁾
	aller Gäste	Verän- derung ¹⁾	aller Gäste	Verän- derung ¹⁾	Anteil ²⁾	
Ruhrgebiet	494 371	+0,6	961 230	+1,0	100	1,9
Bundesrepublik Deutschland	422 789	-0,7	819 699	+1,0	85,3	1,9
Ausland	71 582	+9,3	141 531	+1,2	14,7	2,0
Europa	60 089	+13,4	114 949	+6,8	81,2	1,9
EU-Länder	42 224	+11,0	80 966	+6,0	57,2	1,9
Belgien	2 806	+4,9	4 626	+6,5	3,3	1,6
Dänemark	2 017	+1,4	3 691	+3,4	2,6	1,8
Finnland	948	-13,3	1 533	-26,0	1,1	1,6
Frankreich	4 627	+5,2	8 039	-6,9	5,7	1,7
Griechenland	712	+18,5	3 407	+161,3	2,4	4,8
Vereinigtes Königreich	7 604	+13,8	13 993	-3,4	9,9	1,8
Republik Irland	412	-24,4	743	-24,9	0,5	1,8
Italien	3 458	-1,8	8 015	-	5,7	2,3
Luxemburg	705	+20,7	1 082	+22,1	0,8	1,5
Niederlande	9 621	+19,8	17 467	+25,0	12,3	1,8
Österreich	3 780	+4,0	7 785	-18,6	5,5	2,1
Portugal	741	+31,6	1 220	+16,5	0,9	1,6
Schweden	2 455	+37,7	4 003	+18,9	2,8	1,6
Spanien	2 338	+20,4	5 362	+30,7	3,8	2,3
Baltische Staaten	864	+140,0	1 458	+97,3	1,0	1,7
Island	113	+101,8	216	-37,9	0,2	1,9
Norwegen	808	+15,8	1 376	-0,1	1,0	1,7
Polen	3 194	+18,9	5 965	+8,2	4,2	1,9
Russland	2 006	+38,2	4 752	+15,5	3,4	2,4
Schweiz	3 518	-6,1	6 500	-6,7	4,6	1,8
Tschechische Republik	1 452	+45,6	2 562	+21,4	1,8	1,8
Türkei	1 574	-3,4	2 802	-2,8	2,0	1,8
Ungarn	863	+18,7	2 177	+13,9	1,5	2,5
Sonstige europäische Länder	3 473	+34,6	6 175	+16,7	4,4	1,8
Afrika	504	-4,2	1 293	-17,4	0,9	2,6
Republik Südafrika	159	-5,9	431	+6,2	0,3	2,7
Sonstige afrikanische Länder	345	-3,4	862	-25,7	0,6	2,5
Asien	3 869	-5,9	10 895	-10,7	7,7	2,8
Arabische Golfstaaten	257	-40,1	564	-52,9	0,4	2,2
Volksrepublik China und Hongkong	1 279	+14,3	4 196	+0,2	3,0	3,3
Israel	264	+18,4	619	+5,3	0,4	2,3
Japan	930	-21,2	1 865	-33,6	1,3	2,0
Südkorea	226	+17,1	852	+42,5	0,6	3,8
Taiwan	106	+1,0	253	-15,7	0,2	2,4
Sonstige asiatische Länder	807	-6,3	2 546	+1,0	1,8	3,2
Amerika	4 894	-11,9	10 773	-25,8	7,6	2,2
Kanada	477	-24,5	798	-64,6	0,6	1,7
USA	3 758	-11,1	8 265	-18,2	5,8	2,2
Mittelamerika und Karibik	122	-15,3	390	-6,5	0,3	3,2
Brasilien	350	+32,1	906	+13,8	0,6	2,6
Sonstige südamerikanische Länder	187	-35,5	414	-56,1	0,3	2,2
Australien, Neuseeland und Ozeanien	316	-10,2	924	+14,2	0,7	2,9
Ohne Angabe	1 910	-3,6	2 697	-13,4	1,9	1,4

Anmerkungen siehe Seite 66

Noch: 3.4 Leistung der Beherbergungsstätten nach Reisegebieten und Herkunftsländern

Januar bis März 2005

Reisegebiet Herkunftsland (ständiger Wohnsitz)	Ankünfte		Übernachtungen			Mittlere Aufenthalts- dauer ³⁾
	aller Gäste	Verän- derung ¹⁾	aller Gäste	Verän- derung ¹⁾	Anteil ²⁾	
Nordrhein-Westfalen	3 520 619	+3,0	8 318 121	+2,7	100	2,4
Bundesrepublik Deutschland	2 827 245	+1,8	6 741 410	+1,9	81,0	2,4
Ausland	693 374	+8,3	1 576 711	+6,0	19,0	2,3
Europa	563 231	+10,5	1 264 588	+8,9	80,2	2,2
EU-Länder	456 161	+11,4	1 020 077	+10,1	64,7	2,2
Belgien	38 352	+20,6	78 990	+22,2	5,0	2,1
Dänemark	12 188	+6,8	25 292	+7,2	1,6	2,1
Finnland	6 613	-11,9	13 139	-7,2	0,8	2,0
Frankreich	38 728	-2,8	70 817	-7,4	4,5	1,8
Griechenland	6 059	-1,6	16 643	+5,5	1,1	2,7
Vereinigtes Königreich	79 657	+13,1	148 635	+11,4	9,4	1,9
Republik Irland	4 241	+7,6	9 209	+6,7	0,6	2,2
Italien	35 268	-5,0	83 110	-6,3	5,3	2,4
Luxemburg	5 094	+31,4	8 901	+38,4	0,6	1,7
Niederlande	162 986	+22,7	425 533	+18,8	27,0	2,6
Österreich	24 866	+3,7	53 309	+0,5	3,4	2,1
Portugal	4 201	+1,3	9 381	+1,1	0,6	2,2
Schweden	14 093	+3,0	25 002	+1,2	1,6	1,8
Spanien	23 815	+4,5	52 116	+6,0	3,3	2,2
Baltische Staaten	4 045	+23,4	9 202	+13,0	0,6	2,3
Island	742	-13,6	1 639	-28,1	0,1	2,2
Norwegen	6 839	+21,5	13 673	+20,1	0,9	2,0
Polen	16 284	+17,9	43 368	+19,1	2,8	2,7
Russland	12 555	+7,6	33 068	+2,5	2,1	2,6
Schweiz	28 077	+4,8	53 930	+5,9	3,4	1,9
Tschechische Republik	8 250	+4,2	18 420	-7,0	1,2	2,2
Türkei	10 419	-2,2	25 020	-2,1	1,6	2,4
Ungarn	5 101	+13,6	12 072	+7,8	0,8	2,4
Sonstige europäische Länder	14 758	-2,9	34 119	-8,1	2,2	2,3
Afrika	5 178	-24,9	14 434	-25,1	0,9	2,8
Republik Südafrika	1 477	-6,2	3 814	-6,7	0,2	2,6
Sonstige afrikanische Länder	3 701	-30,4	10 620	-30,1	0,7	2,9
Asien	48 886	-4,7	128 192	-7,5	8,1	2,6
Arabische Golfstaaten	5 585	-3,9	15 290	-0,2	1,0	2,7
Volksrepublik China und Hongkong	11 068	+1,3	33 394	-3,4	2,1	3,0
Israel	2 471	-16,2	6 614	-15,2	0,4	2,7
Japan	13 911	-9,6	30 227	-15,7	1,9	2,2
Südkorea	2 722	+0,4	8 972	+32,8	0,6	3,3
Taiwan	1 732	-29,6	4 905	-45,6	0,3	2,8
Sonstige asiatische Länder	11 397	+3,3	28 790	-1,5	1,8	2,5
Amerika	43 657	-2,6	108 517	-6,3	6,9	2,5
Kanada	4 082	+0,4	9 939	-15,6	0,6	2,4
USA	33 255	-3,3	78 816	-7,7	5,0	2,4
Mittelamerika und Karibik	1 541	-18,9	5 395	+0,9	0,3	3,5
Brasilien	2 387	+14,0	6 701	+7,6	0,4	2,8
Sonstige südamerikanische Länder	2 392	+1,3	7 666	+8,0	0,5	3,2
Australien, Neuseeland und Ozeanien	3 336	+2,6	7 986	-0,1	0,5	2,4
Ohne Angabe	29 086	+19,8	52 994	+20,7	3,4	1,8

Anmerkungen siehe Seite 66

4. Leistung der Campingplätze nach Herkunftsländern

März 2005

Herkunftsland (ständiger Wohnsitz)	Ankünfte		Übernachtungen			Mittlere Aufenthaltsdauer ³⁾
	aller Gäste	Veränderung ¹⁾	aller Gäste	Veränderung ¹⁾	Anteil ²⁾	
Nordrhein-Westfalen	10 692	+92,4	35 557	+157,8	100	3,3
Bundesrepublik Deutschland	9 566	+91,5	31 991	+165,3	90,0	3,3
Ausland	1 126	+101,1	3 566	+105,7	10,0	3,2
Europa	1 120	+104,0	3 560	+108,2	99,8	3,2
EU-Länder	1 061	+101,7	3 391	+105,5	95,1	3,2
Belgien	87	+222,2	250	+468,2	7,0	2,9
Dänemark	61	+134,6	140	+169,2	3,9	2,3
Finnland	7	+250,0	11	+120,0	0,3	1,6
Frankreich	12	-7,7	21	-12,5	0,6	1,8
Griechenland	2	-	8	-	0,2	4,0
Vereinigtes Königreich	61	+35,6	125	+14,7	3,5	2,0
Republik Irland	18	-	88	-	2,5	4,9
Italien	19	+375,0	35	+250,0	1,0	1,8
Luxemburg	-	-	-	-	-	-
Niederlande	766	+98,4	2 673	+97,1	75,0	3,5
Österreich	19	+18,8	27	-6,9	0,8	1,4
Portugal	-	-	-	-	-	-
Schweden	9	+50,0	13	+44,4	0,4	1,4
Spanien	-	-	-	-	-	-
Baltische Staaten	-	-	-	-	-	-
Island	-	-	-	-	-	-
Norwegen	44	x	124	x	3,5	2,8
Polen	1	-87,5	5	-84,4	0,1	5,0
Russland	-	-	-	-	-	-
Schweiz	11	-	30	+66,7	0,8	2,7
Tschechische Republik	1	-	2	-50,0	0,1	2,0
Türkei	-	-	-	-	-	-
Ungarn	2	-	8	-	0,2	4,0
Sonstige europäische Länder	-	-	-	-	-	-
Afrika	-	-	-	-	-	-
Republik Südafrika	-	-	-	-	-	-
Sonstige afrikanische Länder	-	-	-	-	-	-
Asien	-	-	-	-	-	-
Arabische Golfstaaten	-	-	-	-	-	-
Volksrepublik China und Hongkong	-	-	-	-	-	-
Israel	-	-	-	-	-	-
Japan	-	-	-	-	-	-
Südkorea	-	-	-	-	-	-
Taiwan	-	-	-	-	-	-
Sonstige asiatische Länder	-	-	-	-	-	-
Amerika	6	+200,0	6	-	0,2	1,0
Kanada	1	-	1	-	-	1,0
USA	5	-	5	-	0,1	1,0
Mittelamerika und Karibik	-	-	-	-	-	-
Brasilien	-	-	-	-	-	-
Sonstige südamerikanische Länder	-	-	-	-	-	-
Australien, Neuseeland und Ozeanien	-	-	-	-	-	-
Ohne Angabe	-	-	-	-	-	-

1) Veränderung gegenüber dem Vorjahresmonat in % – 2) Bei Übernachtungen von Gästen aus der Bundesrepublik Deutschland und dem Ausland: Anteil an allen Übernachtungen im Bundesgebiet; sonst: Anteil an allen Übernachtungen am Ausland zusammen. – 3) mittlere Aufenthaltsdauer in Tagen = Übernachtungen / Ankünfte

Noch: 4. Leistung der Campingplätze nach Herkunftsländern

Januar bis März 2005

Herkunftsland (ständiger Wohnsitz)	Ankünfte		Übernachtungen			Mittlere Aufenthaltsdauer ³⁾
	aller Gäste	Veränderung ¹⁾	aller Gäste	Veränderung ¹⁾	Anteil ²⁾	
Nordrhein-Westfalen	18 259	+63,5	59 147	+68,8	100	3,2
Bundesrepublik Deutschland	15 814	+68,1	50 780	+76,1	85,9	3,2
Ausland	2 445	+38,8	8 367	+35,0	14,1	3,4
Europa	2 439	+40,3	8 361	+37,5	99,9	3,4
EU-Länder	2 369	+40,1	8 163	+38,1	97,6	3,4
Belgien	173	+76,5	516	+73,2	6,2	3,0
Dänemark	65	+132,1	151	+151,7	1,8	2,3
Finnland	11	+450,0	15	+200,0	0,2	1,4
Frankreich	15	+15,4	27	+12,5	0,3	1,8
Griechenland	46	–	58	–	0,7	1,3
Vereinigtes Königreich	76	+28,8	159	+18,7	1,9	2,1
Republik Irland	18	–	88	–	1,1	4,9
Italien	25	+316,7	57	+216,7	0,7	2,3
Luxemburg	54	–	68	–	0,8	1,3
Niederlande	1 856	+27,6	6 974	+32,1	83,4	3,8
Österreich	19	–5,0	27	–55,0	0,3	1,4
Portugal	–	–	–	–	–	–
Schweden	11	+22,2	22	–4,3	0,3	2,0
Spanien	–	–100,0	1	–91,7	–	–
Baltische Staaten	1	–50,0	1	–83,3	–	1,0
Island	–	–	–	–	–	–
Norwegen	45	+462,5	125	x	1,5	2,8
Polen	8	–52,9	27	–46,0	0,3	3,4
Russland	–	–	–	–	–	–
Schweiz	11	–35,3	30	–67,4	0,4	2,7
Tschechische Republik	3	–	7	–12,5	0,1	2,3
Türkei	–	–	–	–	–	–
Ungarn	2	–	8	–	0,1	4,0
Sonstige europäische Länder	–	–	–	–	–	–
Afrika	–	–	–	–	–	–
Republik Südafrika	–	–	–	–	–	–
Sonstige afrikanische Länder	–	–	–	–	–	–
Asien	–	–	–	–	–	–
Arabische Golfstaaten	–	–	–	–	–	–
Volksrepublik China und Hongkong	–	–	–	–	–	–
Israel	–	–	–	–	–	–
Japan	–	–	–	–	–	–
Südkorea	–	–	–	–	–	–
Taiwan	–	–	–	–	–	–
Sonstige asiatische Länder	–	–	–	–	–	–
Amerika	6	+200,0	6	–	0,1	1,0
Kanada	1	–	1	–	–	1,0
USA	5	–	5	–	0,1	1,0
Mittelamerika und Karibik	–	–	–	–	–	–
Brasilien	–	–	–	–	–	–
Sonstige südamerikanische Länder	–	–	–	–	–	–
Australien, Neuseeland und Ozeanien	–	–	–	–	–	–
Ohne Angabe	–	–	–	–	–	–

Anmerkungen siehe Seite 78

Reisegebiete / Regionen in Nordrhein-Westfalen

Nordrhein-Westfalen

Reisegebiete des Landes

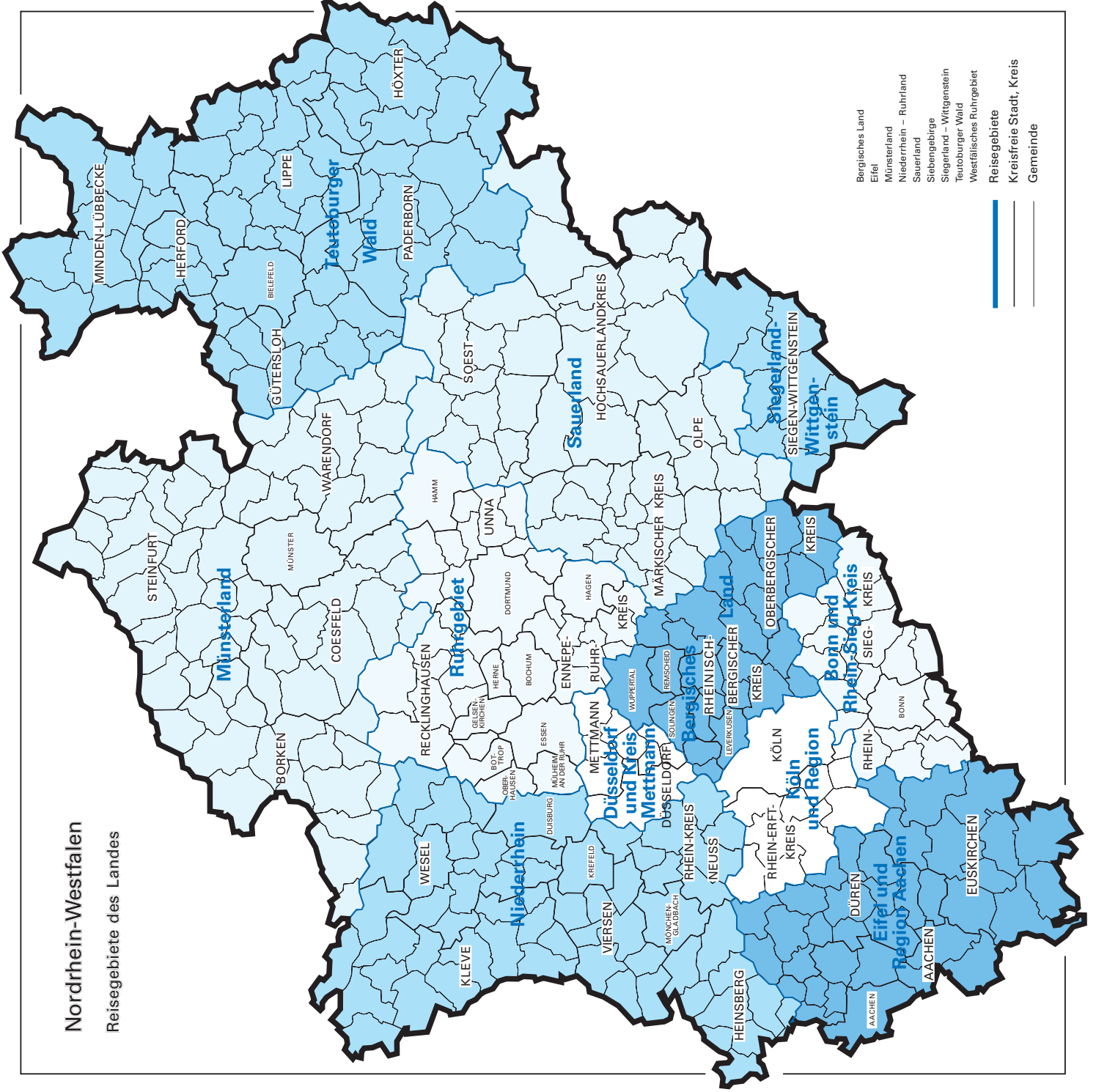

- Bergisches Land
- Eifel
- Münsterland
- Niederrhein – Ruhrland
- Sauerland
- Siebenhenge
- Siegerland – Wittgenstein
- Teutoburger Wald
- Westfälisches Ruhrgebiet

Kurorte und Erholungsorte in Nordrhein-Westfalen

Nordrhein-Westfalen

Kurorte und Erholungsorte des Landes

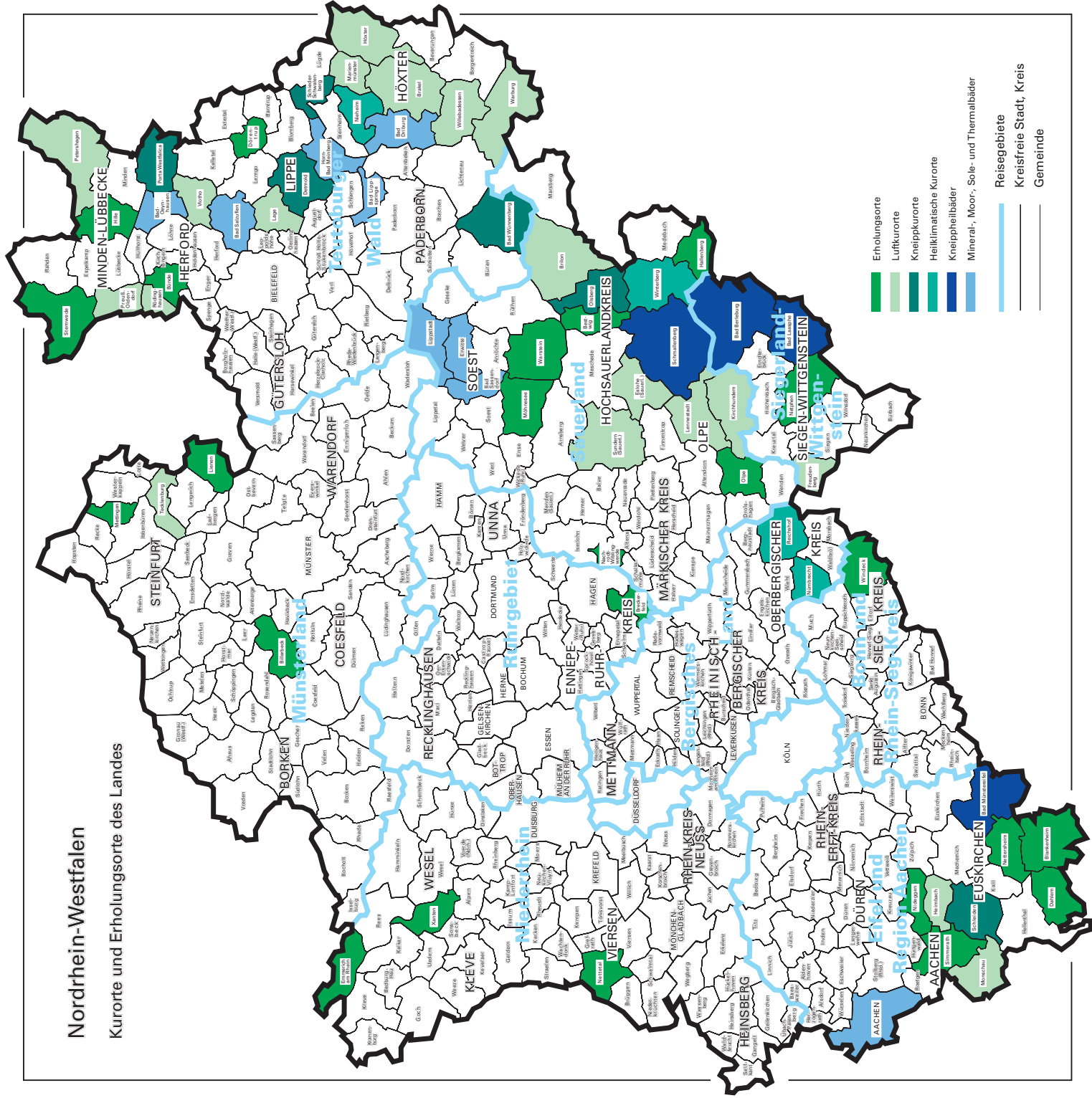

Kurorte und Erholungsorte in Nordrhein-Westfalen

Amtliche Schlüssel- Nummer	Gemeinde	Amtliche Schlüssel- Nummer	Gemeinde
Mineral-, Moor-, Sole- und Thermalbäder		noch: Luftkurort	
313 000	Aachen, krfr. Stadt	766 040	Lage, Stadt
762 004	Bad Driburg, Stadt	966 020	Lennestadt, Stadt
774 008	Bad Lippspringe, Stadt	762024	Marienmünster, Stadt
770 004	Bad Oeynhausen, Stadt	354 020	Monschau, Stadt
766 008	Bad Salzuflen, Stadt	770 028	Petershagen, Stadt
974 008	Bad Sassendorf	770 036	Preußisch-Oldendorf, Stadt
974 016	Erwitte, Stadt	758 028	Rödinghausen
766 032	Horn-Bad Meinberg, Stadt	958 044	Sundern (Sauerland), Stadt
974 028	Lippstadt, Stadt	758 036	Vlotho, Stadt
Heilklimatischer Kurort		762 036	Warburg, Stadt
762 028	Nieheim, Stadt	762 040	Willebadessen, Stadt
374 032	Nümbrecht	Erholungsort	
374 040	Reichshof	382 008	Bad Honnef, Stadt
958 048	Winterberg, Stadt	958 008	Bestwig
Kneippkurort		558 008	Billerbeck, Stadt
774 040	Bad Wünnenberg, Stadt	366 008	Blankenheim
958 012	Brilon, Stadt	758 004	Bünde, Stadt
766 020	Detmold, Stadt	954 004	Breckerfeld, Stadt
958 036	Olsberg, Stadt	366 012	Dahlem
770 032	Porta Westfalica, Stadt	766 024	Dörentrup
766 060	Schieder-Schwalenberg, Stadt	154 008	Emmerich am Rhein, Stadt
366 036	Schleiden, Stadt	958 020	Hallenberg, Stadt
566 088	Tecklenburg, Stadt	770 012	Hille
Kneippheilbad		358 016	Hürtgenwald
970 004	Bad Berleburg, Stadt	154 032	Kevelaer, Stadt
970 028	Bad Laasphe, Stadt	566 044	Lienen
366 004	Bad Münstereifel, Stadt	566 056	Mettingen
958 040	Schmallenberg, Stadt	974 032	Möhnesee
Luftkurort		962 044	Nachrodt-Wiblingwerde
762 016	Brakel, Stadt	970 032	Netphen, Stadt
958 016	Eslohe (Sauerland)	366 032	Nettersheim
970 016	Freudenberg, Stadt	166 016	Nettetal, Stadt
358 012	Heimbach, Stadt	358 044	Nideggen, Stadt
762 020	Höxter, Stadt	966 024	Olpe, Stadt
966 016	Kirchhundem	354 028	Simmerath
		770 044	Stemwede
		974 044	Warstein, Stadt
		382 076	Windeck
		170 052	Xanten, Stadt

Veröffentlichungen

Veröffentlichungen aus den Fachbereichen Außenhandel, Beherbergung und Straßenverkehrsunfälle

Außenhandel Nordrhein-Westfalens, Ausfuhr und Einfuhr – Vorläufige Ergebnisse

Inhalt: Das Monatsheft enthält die vorläufigen Ergebnisse des grenzüberschreitenden Warenverkehrs Nordrhein-Westfalens mit den Ländern der Europäischen Union und den übrigen Ländern. Dargestellt wird die Aus- und Einfuhrmenge sowie der Warenwert und dessen prozentuale Veränderung zum Vorjahresmonat für die wichtigsten Warengruppen.

Bestell-Nr. G 31 3 2005*)

Preis: 2,30 EUR (Jahresbezugspreis: 23,00 EUR)

Außenhandel Nordrhein-Westfalens, nach Ländern

Inhalt: Dieser jährlich erscheinende Bericht enthält Ergebnisse des grenzüberschreitenden Warenverkehrs Nordrhein-Westfalens mit den Ländern der Europäischen Union und den übrigen Ländern. Dargestellt wird die Aus- und Einfuhrmenge sowie der Warenwert nach Ländergruppen, ausgewählten Ländern, Erdteilen und Ländern.

Bestell-Nr. G 34 3 2002 00

Preis: 1,90 EUR

Außenhandel Nordrhein-Westfalens, nach Güterabteilungen des Güterverzeichnis für die Produktionsstatistiken

Inhalt: Dieser jährlich erscheinende Bericht enthält Ergebnisse des grenzüberschreitenden Warenverkehrs Nordrhein-Westfalens mit den Ländern der Europäischen Union und den übrigen Ländern. Dargestellt wird die Aus- und Einfuhrmenge sowie der Warenwert nach Güterabteilungen und Ländern.

Bestell-Nr. G 35 3 2002 00

Preis: 17,60 EUR

Außenhandel Nordrhein-Westfalens, nach Warengruppen

Inhalt: Dieser jährlich erscheinende Bericht enthält Ergebnisse des grenzüberschreitenden Warenverkehrs Nordrhein-Westfalens mit den Ländern der Europäischen Union und den übrigen Ländern. Dargestellt wird die Aus- und Einfuhrmenge sowie der Warenwert nach Warengruppen und Ländern.

Bestell-Nr. G 36 3 2002 00

Preis: 20,20 EUR

Fachliche Auskünfte zu diesen Veröffentlichungen erteilt Ihnen gerne Siegfried Saitzek und Michael Schumann unter Telefon-Nr. 0211 9449-5822 bzw. 0211 9449-5820

Gäste und Übernachtungen im Reiseverkehr Nordrhein-Westfalens

Inhalt: Das Heft enthält vorläufige Ergebnisse von Ankünften, Übernachtungen und Aufenthaltsdauer der Gäste in nordrhein-westfälischen Beherbergungsstätten sowie die Zahl der Beherbergungsstätten, Gästebetten und die prozentuale Kapazitätsauslastung gegliedert nach Bade-, Kur-, Erholungsorten und sonstigen Gemeinden, nach Betriebsarten, Regionaleinheiten, Reisegebieten und nach Herkunftsländern. Dargestellt wird die Anzahl, die prozentuale Veränderung gegenüber dem Vorjahresmonat sowie die durchschnittliche Aufenthaltsdauer in Tagen.

Bestell-Nr. G 41 3 2005*)

Preis: 5,10 EUR (Jahresbezugspreis: 51,00 EUR)

Fachliche Auskünfte zu diesen Veröffentlichungen erteilen Ihnen gerne Markus Sesterhenn und Ursula Kuroczik unter Telefon-Nr. 0211 9449-5514 bzw. 0211 9449-5445.

Straßenverkehrsunfälle in Nordrhein-Westfalen – Vorläufige Ergebnisse

Inhalt: Dieser monatliche Schnellbericht enthält die ersten vorläufigen Zahlen von Straßenverkehrsunfällen und der dabei verunglückten Personen für Nordrhein-Westfalen und für die Regierungsbezirke nach Unfallkategorien. Dargestellt werden die monatlichen und die kumulierten Unfallzahlen, die Vorjahreszahlen und die prozentuale Veränderung gegenüber den Vorjahreszeiträumen.

Bestell-Nr. H 11 3 2005*)

Preis: 1,30 EUR (Jahresbezugspreis: 13,00 EUR)

Straßenverkehrsunfälle in Nordrhein-Westfalen

Inhalt: Der Monatsbericht enthält Ergebnisse von Straßenverkehrsunfällen und dabei Verunglückten in Nordrhein-Westfalen nach Unfallkategorien, nach Straßen-, Unfallarten, Unfalltypen, nach Tagesdatum, Ortslage, Art der Verkehrsbeteiligung, Unfallursachen und nach Fehlverhalten der Fahrzeugführer sowie die Anzahl der Verunglückten nach der Schwere der Verletzung, Altersgruppen und Geschlecht. Dargestellt werden die monatlichen und die kumulierten Zahlen, die Vorjahresergebnisse und die prozentuale Veränderung gegenüber den Vorjahreszeiträumen. Auf Gemeindeebene sind Ergebnisse nach Ortslage und Unfallkategorien enthalten.

Bestell-Nr. H 12 3 2005*)

Preis: 4,40 EUR (Jahresbezugspreis: 44,00 EUR)

Fachliche Auskünfte zu diesen Veröffentlichungen erteilen Ihnen gerne Petra Focks und Jörg Möller unter Telefon-Nr. 0211 9449-5517 bzw. 0211 9449-5482.

*) Bei Bestellungen bitte gewünschten Monat / Vierteljahr angeben (01 = Januar; 02 = Februar usw. bzw. 41 = 1. Vierteljahr; 42 = 2. Vierteljahr usw.)