

# **Gäste und Übernachtungen im Reiseverkehr Nordrhein-Westfalens**

**Februar 2005**

Herausgegeben vom  
Landesamt für Datenverarbeitung und Statistik Nordrhein-Westfalen  
Mauerstraße 51, 40476 Düsseldorf • Postfach 10 11 05, 40002 Düsseldorf  
Telefon 0211 9449-01 • Telefax 0211 442006  
Internet: <http://www.lids.nrw.de>  
E-Mail: [poststelle@lds.nrw.de](mailto:poststelle@lds.nrw.de)

Erschienen im Mai 2005

Preis dieser Ausgabe:  
5,10 EUR (Jahresbezugspreis 51,00 EUR)

© Landesamt für Datenverarbeitung und Statistik NRW, Düsseldorf, 2005  
Für nicht gewerbliche Zwecke sind Vervielfältigung und unentgeltliche Verbreitung, auch auszugsweise, mit Quellenangabe gestattet. Die Verbreitung, auch auszugsweise, über elektronische Systeme/Datenträger bedarf der vorherigen Zustimmung. Alle übrigen Rechte bleiben vorbehalten.

# Inhalt

	Seite
<b>Vorbemerkungen</b> .....	5
 <b>Tabellenteil</b>	
1. Entwicklung der Ankünfte und Übernachtungen .....	9
2. Kapazität und Leistung der Beherbergungsstätten im Februar 2005 nach	
2.1 Gemeinden .....	10
2.2 Gemeindegruppen und Betriebsarten .....	24
2.3 Reisegebieten und Betriebsarten .....	28
2.4 Reisegebieten und Herkunftsländern .....	32
3. Leistung der Beherbergungsstätten vom Januar bis Februar 2005 nach	
3.1 Gemeinden .....	44
3.2 Gemeindegruppen und Betriebsarten .....	58
3.3 Reisegebieten und Betriebsarten .....	62
3.4 Reisegebieten und Herkunftsländern .....	66
4. Leistung der Campingplätze nach Herkunftsländern .....	78
 <b>Karte</b>	
Reisegebiete in Nordrhein-Westfalen .....	83
<b>Übersicht über die neuen Reisegebiete / Regionen in Nordrhein-Westfalen</b> .....	85
 <b>Karte</b>	
Kur- und Erholungsorte in Nordrhein-Westfalen .....	89
<b>Verzeichnis der Kurorte und Erholungsorte in Nordrhein-Westfalen</b> .....	91
 <b>Veröffentlichungen</b> .....	 93



## Vorbemerkungen

### Camping und Boardinghouses

Ab Januar 2004 werden die Campingplätze und die Boardinghouses in der Beherbergungsstatistik methodisch neu zugeordnet:

Die Leistungen der Campingplätze werden bisher als sog. „Außerdem-Zahlen“ in der Tabelle 4 in diesem Heft ausgewiesen. Ab dem Berichtsmonat Januar 2004 werden die Gästeankünfte und -übernachtungen in die Ergebnisse der Beherbergungsstatistik voll integriert, indem das Camping als eigene Betriebsart dargestellt wird. In den Tabellen 2.2 und 2.3 wird zusätzlich die Anzahl der Stellplätze unter Gästezimmer ausgewiesen. Die Anzahl der Betten wird nicht ermittelt. Wegen des großen Interesses bei der Nachfrage nach dem Herkunftsland der Camper wird die Tabelle 4 in diesem Heft aber weiterhin beibehalten.

Die Boardinghouses sind definitionsgemäß Beherbergungsstätten ohne angebotene Verpflegung, jedoch mit Kochgelegenheit. Ein hotelähnlicher Service ergänzt die Leistung dieses Hauses. Bis Ende 2003 hat man die Boardinghouses stillschweigend den Hotels garnis zugeordnet. Nach der Neudefinition der Klassifikation der Wirtschaftszweige Ausgabe 2003 (WZ 2003) zählen diese Einheiten jetzt zum sonstigen Beherbergungsgewerbe. Die geringe Anzahl dieser Häuser in NRW lässt es aber nicht zu, sie aus Geheimhaltungsgründen gesondert aufzuzählen. Daher werden sie mit den Erholungs-, Ferien- und Schulungsheimen in einer Summe ausgewiesen.

### Die Zimmerauslastung

Ab Januar 2003 gibt es in der Beherbergungsstatistik für die Betriebe der klassischen Hotellerie (das sind die Hotels, die Gasthöfe, die Pensionen und die Hotels garni) ein neues Merkmal, welches präziser als es bisher durch die Bettenauslastung geschah, die Auslastung eines Betriebes wiedergibt, die sog. Zimmerauslastung. Sie berechnet sich nach der Anzahl der täglich belegten Zimmer unabhängig von der Zahl der Personen –, addiert über den gesamten Monat. Die so ermittelte Anzahl der belegten „Zimmertage“ zum Verhältnis der Anzahl der angebotenen „Zimmertage“ ergibt die durchschnittliche Belegung der Gästezimmer. Unter Zimmertage versteht man die im Monat an einem Tag belegten bzw. angebotenen Gästezimmer. Als ein Zimmer wird auch ein Appartement oder eine Wohnung gezählt.

Zusammen mit der durchschnittlichen Auslastung der angebotenen Betten erhält der Nutzer ein sehr gutes Maß für die allgemeine Auslastung der Beherbergungsstätten.

### Reisegebiete in Nordrhein-Westfalen

Ab Januar 2000 wurden die nordrhein-westfälischen Reisegebiete neu festgelegt. Statt bisher neun Reisegebiete ist das Land jetzt in elf touristische Regionen eingeteilt. Zum Januar 2005 wurden die Reisegebiete erneut modifiziert: Die Region Köln beinhaltet jetzt die Ergebnisse der kreisfreien Stadt Köln und des Rhein-Erft-Kreises und wird unter der neuen Bezeichnung „Köln und Region“ ausgewiesen; Unter der neuen Bezeichnung „Düsseldorf und Kreis Mettmann“ werden die Ergebnisse für die kreisfreie Stadt Düsseldorf und den Kreis Mettmann dargestellt. Eine grafische Darstellung der neuen Regionen und die Zuordnung der kreisfreien Städte und Kreise befinden sich am Ende des Berichtes (Seite 83).

### Prädikatisierte Orte in NRW

Die Zahl der prädikatisierten Orte in Nordrhein-Westfalen beträgt zur Zeit 69. Darunter befinden sich 9 Mineral-, Moor-, Sole- und Thermalbäder, 4 Heilklimatische Kurorte, 8 Kneippkurorte, 4 Kneippheilbäder, 17 Luftkurorte und 27 Erholungsorte. Eine Übersicht der Lage dieser Orte finden Sie ebenfalls am Ende des Berichtes (Seite 89).

### Gäste und Übernachtungen im Reiseverkehr NRW

Die vorliegenden Monatsergebnisse enthalten vorläufige Zahlen. In der Regel weichen aber die endgültigen Ergebnisse nur geringfügig davon ab. In den aufsummierten Teiljahresergebnissen im zweiten Teil des Berichtes fließen jeweils nachträgliche Meldungen von Beherbergungsbetrieben ein, sodass diese Ergebnisse im Laufe des Jahres beständiger werden.

Die Rechtsgrundlage dieser Erhebung ist das Gesetz zur Neuordnung der Statistik über die Beherbergung im Reiseverkehr vom 22. Mai 2002 (BGBl. I S. 1642). Nach § 3 dieses Gesetzes werden nur Beherbergungsstätten in die Erhebung einbezogen, die gleichzeitig mehr als acht Gäste vorübergehend beherbergen können.

Zur Zeit gibt es in Nordrhein-Westfalen acht Gemeinden (von 396), die keine Beherbergungsstätte mit mehr als acht Betten haben und deshalb nicht in die Erhebung einbezogen sind.

## **Zeichenerklärung**

(nach DIN 55 301)

- 0 weniger als die Hälfte von 1 in der letzten besetzten Stelle, jedoch mehr als nichts
- nichts vorhanden (genau null)
- . Zahlenwert unbekannt oder geheim zu halten
- x Tabellenfach gesperrt, weil Aussage nicht sinnvoll
- . . . Angabe fällt später an

## **Hinweis**

Abweichungen in den Summen ergeben sich aus dem Runden der Einzelwerte.

Eventuelle Abweichungen der Monatswerte in Tabelle 1 gegenüber den Monatswerten vorangegangener Statistischer Berichte ergeben sich durch Nachmeldungen.

## **Tabellenteil**





### 1. Entwicklung der Ankünfte und Übernachtungen

Zeitraum	Ankünfte		Übernachtungen		Ankünfte		Übernachtungen	
	aller Gäste	ausländischer Gäste	aller Gäste	ausländischer Gäste	aller Gäste	ausländischer Gäste	aller Gäste	ausländischer Gäste
	Anzahl				Veränderungen zum Vorjahresmonat in %			
2004 Januar	1 008 349	189 983	2 408 559	424 320	+2,3	-2,0	-0,7	-5,0
2004 Februar	1 085 612	204 677	2 608 378	497 549	+6,1	+12,9	+6,0	+17,8
2004 März	1 323 613	245 630	3 085 420	564 941	+9,9	+13,2	+3,7	+8,6
2004 April	1 146 783	202 256	2 876 199	424 752	+7,9	+8,9	+2,6	+3,5
2004 Mai	1 483 530	297 921	3 750 784	752 348	+5,7	+22,6	+8,9	+36,0
2004 Juni	1 400 562	225 661	3 310 252	484 340	+5,2	+0,1	-0,2	-2,4
2004 Juli	1 405 092	266 677	3 472 481	621 847	+5,6	+6,0	+1,3	-0,5
2004 August	1 142 913	245 024	3 303 434	634 706	+1,2	-0,4	-2,7	+3,4
2004 September	1 531 144	292 851	3 642 445	648 086	+10,7	+13,6	+5,4	+14,5
2004 Oktober	1 495 288	284 067	3 683 631	667 707	+4,3	+6,1	+2,4	+8,5
2004 November	1 384 251	254 709	3 030 011	538 671	+7,8	+17,0	+3,9	+15,4
2004 Dezember	1 098 989	227 698	2 520 851	477 391	+8,2	+11,6	+5,8	+9,4
2005 Januar	1 126 287	228 936	2 656 255	521 717	+11,7	+20,5	+10,3	+23,0
2005 Februar	1 177 298	237 219	2 714 955	558 225	+8,4	+15,9	+4,1	+12,2
2005 März	...	...	...	...	...	...	...	...
2005 April	...	...	...	...	...	...	...	...
2005 Mai	...	...	...	...	...	...	...	...
2005 Juni	...	...	...	...	...	...	...	...
2005 Juli	...	...	...	...	...	...	...	...
2005 August	...	...	...	...	...	...	...	...
2005 September	...	...	...	...	...	...	...	...
2005 Oktober	...	...	...	...	...	...	...	...
2005 November	...	...	...	...	...	...	...	...
2005 Dezember	...	...	...	...	...	...	...	...

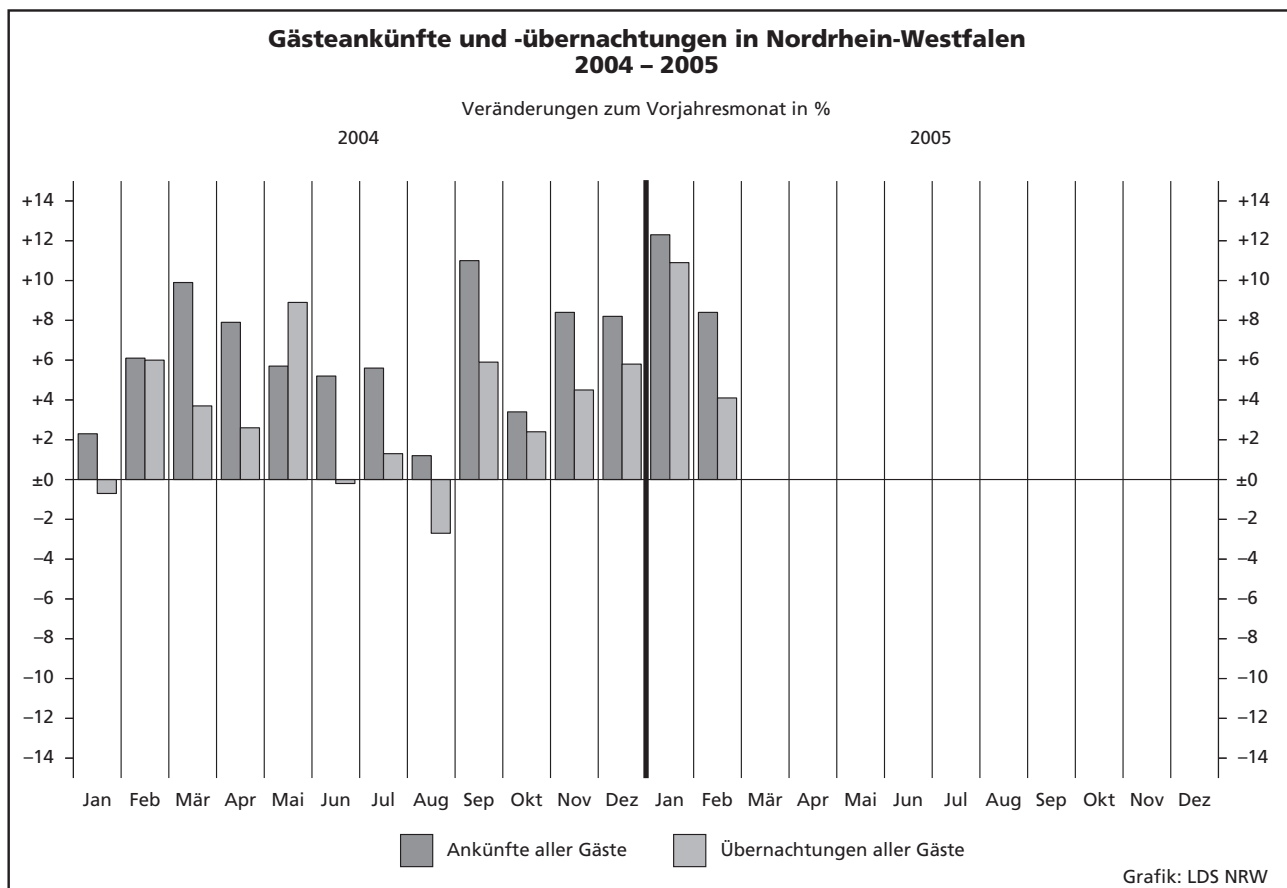

## 2.1 Kapazität und Leistung der Beherber

Februar

Amtliche Schlüsselnummer	Verwaltungsbezirk	Betriebe		Gästezimmer <sup>2)</sup>			Betten		
		geöffnete	Veränderung <sup>1)</sup>	angebotene	Veränderung <sup>1)</sup>	mittlere Auslastung <sup>3)</sup>	angebotene	Veränderung <sup>1)</sup>	mittlere Auslastung <sup>4)</sup>
<b>111 000</b>	<b>Kreisfreie Städte</b>								
<b>111 000</b>	<b>Düsseldorf</b>	<b>205</b>	<b>+5,1</b>	<b>11 006</b>	<b>+7,5</b>	<b>51,2</b>	<b>18 149</b>	<b>+6,7</b>	<b>40,7</b>
<b>112 000</b>	<b>Duisburg</b>	<b>48</b>	<b>+2,1</b>	<b>1 278</b>	<b>+1,0</b>	<b>42,1</b>	<b>2 625</b>	<b>+1,7</b>	<b>33,8</b>
<b>113 000</b>	<b>Essen</b>	<b>84</b>	<b>-2,3</b>	<b>3 257</b>	<b>-0,3</b>	<b>46,7</b>	<b>6 369</b>	<b>-3,2</b>	<b>39,4</b>
<b>114 000</b>	<b>Krefeld</b>	<b>28</b>	<b>+3,7</b>	<b>996</b>	<b>+4,7</b>	<b>42,9</b>	<b>1 913</b>	<b>+3,7</b>	<b>30,1</b>
<b>116 000</b>	<b>Mönchengladbach</b>	<b>32</b>	<b>-5,9</b>	<b>1 012</b>	<b>-0,2</b>	<b>36,4</b>	<b>1 793</b>	<b>+2,4</b>	<b>29,6</b>
<b>117 000</b>	<b>Mülheim an der Ruhr</b>	<b>28</b>	<b>+3,7</b>	<b>683</b>	<b>+4,0</b>	<b>46,9</b>	<b>1 366</b>	<b>+1,5</b>	<b>31,0</b>
<b>119 000</b>	<b>Oberhausen</b>	<b>21</b>	<b>-</b>	<b>854</b>	<b>+0,8</b>	<b>46,9</b>	<b>1 507</b>	<b>+0,3</b>	<b>33,7</b>
<b>120 000</b>	<b>Remscheid</b>	<b>19</b>	<b>-5,0</b>	<b>543</b>	<b>+2,3</b>	<b>43,3</b>	<b>902</b>	<b>-2,5</b>	<b>32,2</b>
<b>122 000</b>	<b>Solingen</b>	<b>28</b>	<b>-</b>	<b>540</b>	<b>+0,6</b>	<b>31,7</b>	<b>1 238</b>	<b>+0,3</b>	<b>24,4</b>
<b>124 000</b>	<b>Wuppertal</b>	<b>37</b>	<b>-9,8</b>	<b>1 180</b>	<b>+2,3</b>	<b>43,2</b>	<b>2 555</b>	<b>-2,6</b>	<b>34,3</b>
<b>154 000</b>	<b>Kreis Kleve</b>	<b>105</b>	<b>+5,0</b>	<b>1 887</b>	<b>+0,7</b>	<b>34,3</b>	<b>5 250</b>	<b>+6,2</b>	<b>22,9</b>
154 004	Bedburg-Hau	4	-	33	-	.	59	-	.
154 008	Emmerich am Rhein, Stadt	10	+11,1	127	-5,2	19,5	251	-6,7	12,7
154 012	Geldern, Stadt	10	+25,0	145	+4,3	41,6	514	+21,5	49,7
154 016	Goch, Stadt	7	-	146	-2,0	43,5	303	-1,6	27,1
154 020	Issum	-	-	-	-	-	-	-	-
154 024	Kalkar, Stadt	6	-	491	-0,4	.	1 018	-	.
154 028	Kerken	4	-	32	-	20,6	142	+7,6	33,3
154 032	Kevelaer, Stadt	21	+23,5	251	+19,0	18,2	836	+35,1	9,0
154 036	Kleve, Stadt	10	-	329	-0,3	32,0	907	-	22,9
154 040	Kranenburg	4	-42,9	17	-41,4	.	265	-17,4	.
154 044	Rees, Stadt	11	-	111	-4,3	13,9	244	+1,2	5,7
154 048	Rheurdt	5	-	16	-	25,7	161	+11,0	19,4
154 052	Straelen, Stadt	4	-	79	-	45,1	277	-	30,2
154 056	Uedem	3	-	69	-	.	131	-	.
154 060	Wachtendonk	3	+50,0	18	-10,0	47,0	64	+88,2	19,1
154 064	Weeze	3	-	23	-4,2	.	78	+30,0	.
<b>158 000</b>	<b>Kreis Mettmann</b>	<b>106</b>	<b>-2,8</b>	<b>3 514</b>	<b>+0,5</b>	<b>42,2</b>	<b>6 760</b>	<b>-2,0</b>	<b>33,9</b>
158 004	Erkrath, Stadt	10	-	239	+3,0	27,6	402	+1,8	22,8
158 008	Haan, Stadt	7	-	210	-0,5	38,9	427	+1,7	34,2
158 012	Heiligenhaus, Stadt	6	-	153	+19,5	25,2	258	+14,2	22,3
158 016	Hilden, Stadt	12	-	445	+6,0	43,7	887	-1,0	41,9
158 020	Langenfeld (Rhld.), Stadt	8	-11,1	206	+1,5	39,2	344	-2,3	28,2
158 024	Mettmann, Stadt	9	-10,0	434	-1,1	41,2	991	-1,3	32,1
158 026	Monheim am Rhein, Stadt	8	-	302	+2,7	42,2	484	+3,0	32,2
158 028	Ratingen, Stadt	29	-6,5	1 302	-3,3	49,6	2 302	-7,3	39,5
158 032	Velbert, Stadt	14	+7,7	189	-	33,0	610	+2,2	22,9
158 036	Wülfrath, Stadt	3	-	34	-	23,0	55	-	18,0
<b>162 000</b>	<b>Rhein-Kreis Neuss</b>	<b>81</b>	<b>-1,2</b>	<b>2 747</b>	<b>+0,3</b>	<b>41,9</b>	<b>5 214</b>	<b>-0,2</b>	<b>31,0</b>
162 004	Dormagen, Stadt	16	-	400	+1,0	33,0	617	+1,0	26,3
162 008	Grevenbroich, Stadt	6	-	211	-	26,9	358	-	18,8
162 012	Jüchen	2	-	25	-	.	48	-	.
162 016	Kaarst, Stadt	9	-	361	+0,3	52,4	573	-1,0	41,3
162 020	Korschenbroich, Stadt	5	-	63	+3,3	.	84	-2,3	.
162 022	Meerbusch, Stadt	14	+7,7	317	+6,0	34,9	602	+5,1	23,4
162 024	Neuss, Stadt	24	-7,7	1 312	-1,2	47,4	2 836	-1,3	33,6
162 028	Rommerskirchen	5	-	58	-	32,3	96	-2,0	26,2
<b>166 000</b>	<b>Kreis Viersen</b>	<b>63</b>	<b>-7,4</b>	<b>950</b>	<b>-6,0</b>	<b>34,1</b>	<b>2 342</b>	<b>-10,5</b>	<b>21,4</b>
166 004	Brüggen	6	-	103	-1,0	25,9	342	-	12,6
166 008	Grefrath	2	-	97	-9,3	.	181	-	.
166 012	Kempfen, Stadt	4	-33,3	55	-32,9	30,1	94	-32,9	20,0
166 016	Nettetal, Stadt	15	-6,3	156	-15,2	25,4	818	-19,3	25,4
166 020	Niederkrüchten	7	-12,5	47	+4,4	14,6	79	-13,2	4,9
166 024	Schwalmtal	3	-25,0	21	-27,6	.	34	-37,0	.
166 028	Tönisvorst, Stadt	5	-	62	+3,3	31,8	104	+2,0	25,1
166 032	Viersen, Stadt	11	-8,3	157	+0,6	31,8	247	-4,6	23,9
166 036	Willich, Stadt	10	+11,1	252	+3,3	51,4	443	+2,1	31,2
<b>170 000</b>	<b>Kreis Wesel</b>	<b>103</b>	<b>+5,1</b>	<b>1 953</b>	<b>+5,9</b>	<b>32,3</b>	<b>4 332</b>	<b>+11,6</b>	<b>12,1</b>
170 004	Alpen	1	-	11	-	.	23	-	.
170 008	Dinslaken, Stadt	11	+22,2	175	+23,2	27,2	348	+19,6	13,3
170 012	Hamminkeln, Stadt	9	-	97	-	30,9	251	-	19,5
170 016	Hünxe	3	-	27	-	.	78	-	.

1) Veränderung gegenüber dem Vorjahresmonat in % - 2) es werden nur die Gästezimmer der Betriebe der klassischen Hotellerie gezählt; ein Appartement Auslastung = (Übernachtungen / angebotene Bettentage) \* 100 - 5) mittlere Aufenthaltsdauer (in Tagen) = Übernachtungen / Ankünfte Appartement

## gungsstätten nach Verwaltungsbezirken

2005

Ankünfte				Übernachtungen				Mittlere Aufenthaltsdauer <sup>5)</sup>		Amtliche Schlüsselnummer
aller Gäste	Veränderung <sup>1)</sup>	ausländischer Gäste	Veränderung <sup>1)</sup>	aller Gäste	Veränderung <sup>1)</sup>	ausländischer Gäste	Veränderung <sup>1)</sup>	aller Gäste	ausländischer Gäste	
<b>116 751</b>	<b>+11,7</b>	<b>42 472</b>	<b>+18,9</b>	<b>206 302</b>	<b>+14,3</b>	<b>85 681</b>	<b>+26,8</b>	<b>1,8</b>	<b>2,0</b>	<b>111 000</b>
11 878	+6,2	2 276	+28,1	24 691	+8,3	5 280	+32,1	2,1	2,3	112 000
32 440	+12,2	5 596	+24,7	74 913	+11,4	13 004	+31,0	2,3	2,3	113 000
7 742	+2,3	1 978	+16,0	16 122	+13,4	4 729	+25,5	2,1	2,4	114 000
8 106	+15,7	1 658	+24,4	14 758	+7,2	3 434	-7,1	1,8	2,1	116 000
6 209	+13,1	806	+32,1	12 424	+26,2	2 237	+45,9	2,0	2,8	117 000
9 174	+37,7	922	-14,3	14 213	+30,2	1 611	-11,3	1,5	1,7	119 000
4 805	+9,9	1 343	+64,8	8 141	+22,7	2 191	+77,8	1,7	1,6	120 000
4 285	+11,5	753	-9,3	8 841	+13,0	1 950	-0,4	2,1	2,6	122 000
10 628	+4,6	1 558	-4,1	24 527	+9,5	3 561	+5,4	2,3	2,3	124 000
<b>20 237</b>	<b>-7,2</b>	<b>4 549</b>	<b>-4,2</b>	<b>41 217</b>	<b>-7,3</b>	<b>8 701</b>	<b>+0,6</b>	<b>2,0</b>	<b>1,9</b>	<b>154 000</b>
.	.	.	.	.	.	.	.	.	.	154 004
492	-50,0	107	-70,0	906	-47,1	190	-66,7	1,8	1,8	154 008
1 545	+27,0	126	+43,2	7 136	+32,0	219	+69,8	4,6	1,7	154 012
1 175	-5,4	83	+9,2	1 929	-10,1	140	-10,3	1,6	1,7	154 016
.	.	.	.	.	.	.	.	.	.	154 020
.	.	.	.	.	.	.	.	.	.	154 024
932	+48,4	37	+32,1	1 325	+17,2	42	+27,3	1,4	1,1	154 028
1 813	+9,7	206	-5,1	3 090	-17,4	372	-13,9	1,7	1,8	154 032
3 281	-10,1	550	+4,6	5 806	-9,5	1 257	+14,6	1,8	2,3	154 036
.	.	.	.	.	.	.	.	.	.	154 040
559	-13,6	78	+13,0	824	-33,8	131	-8,4	1,5	1,7	154 044
536	+23,8	55	+323,1	1 036	+25,9	128	+392,3	1,9	2,3	154 048
1 277	+7,2	56	+55,6	2 344	-0,2	114	+96,6	1,8	2,0	154 052
.	.	.	.	.	.	.	.	.	.	154 056
229	+16,2	12	+33,3	343	+23,8	47	+291,7	1,5	3,9	154 060
.	.	.	.	.	.	.	.	.	.	154 064
<b>33 151</b>	<b>+1,9</b>	<b>7 831</b>	<b>+25,3</b>	<b>63 285</b>	<b>+11,7</b>	<b>17 201</b>	<b>+39,5</b>	<b>1,9</b>	<b>2,2</b>	<b>158 000</b>
1 583	+22,4	337	+52,5	2 566	+9,1	640	+34,5	1,6	1,9	158 004
2 225	+37,1	284	+39,9	4 094	+7,7	519	+24,8	1,8	1,8	158 008
1 026	+5,6	200	+22,0	1 608	+7,7	383	+25,6	1,6	1,9	158 012
4 779	+14,7	913	+44,7	9 528	+18,3	2 077	+47,3	2,0	2,3	158 016
1 686	-2,8	170	+24,1	2 712	-1,0	430	+54,7	1,6	2,5	158 020
3 977	-15,5	477	-	8 896	+16,3	909	-16,3	2,2	1,9	158 024
2 128	-10,6	1 032	+8,1	4 360	+10,7	1 875	+16,2	2,0	1,8	158 026
13 069	+0,5	3 997	+31,5	25 331	+11,7	9 736	+59,6	1,9	2,4	158 028
2 572	+3,4	417	+0,7	3 913	+9,1	620	+0,2	1,5	1,5	158 032
106	-36,1	4	-60,0	277	-27,9	12	-52,0	2,6	3,0	158 036
<b>24 004</b>	<b>+11,8</b>	<b>5 559</b>	<b>+36,3</b>	<b>45 151</b>	<b>+4,7</b>	<b>12 063</b>	<b>+23,1</b>	<b>1,9</b>	<b>2,2</b>	<b>162 000</b>
2 387	+24,5	484	+38,7	4 545	+35,3	968	+28,6	1,9	2,0	162 004
935	+16,7	223	+104,6	1 869	+21,3	482	+113,3	2,0	2,2	162 008
.	.	.	.	.	.	.	.	.	.	162 012
3 214	+1,3	700	+12,5	6 631	-4,5	1 657	+3,2	2,1	2,4	162 016
.	.	.	.	.	.	.	.	.	.	162 020
2 086	-13,4	383	-5,4	3 906	-6,9	916	+13,4	1,9	2,4	162 022
14 749	+16,8	3 690	+42,9	26 719	+3,7	7 852	+23,1	1,8	2,1	162 024
216	-11,8	3	-25,0	704	-10,8	12	+71,4	3,3	4,0	162 028
<b>7 962</b>	<b>-0,1</b>	<b>691</b>	<b>-19,7</b>	<b>15 898</b>	<b>-1,2</b>	<b>1 574</b>	<b>-6,5</b>	<b>2,0</b>	<b>2,3</b>	<b>166 000</b>
902	+52,4	67	+131,0	1 738	+57,0	240	+400,0	1,9	3,6	166 004
.	.	.	.	.	.	.	.	.	.	166 008
254	-41,9	23	-83,7	527	-34,7	96	-69,5	2,1	4,2	166 012
3 019	+2,5	132	-1,5	5 811	-8,4	284	+4,8	1,9	2,2	166 016
125	-51,9	14	-50,0	336	-45,5	23	-58,2	2,7	1,6	166 020
.	.	.	.	.	.	.	.	.	.	166 024
433	+103,3	6	-80,0	731	+97,6	21	-63,2	1,7	3,5	166 028
866	-7,9	93	-21,8	1 638	-7,6	231	-13,5	1,9	2,5	166 032
1 614	+3,6	314	+14,2	3 864	+11,5	603	+19,9	2,4	1,9	166 036
<b>15 222</b>	<b>+19,3</b>	<b>1 347</b>	<b>-8,8</b>	<b>27 464</b>	<b>+16,2</b>	<b>2 566</b>	<b>-9,7</b>	<b>1,8</b>	<b>1,9</b>	<b>170 000</b>
.	.	.	.	.	.	.	.	.	.	170 004
976	-6,2	89	+161,8	1 959	-10,8	235	+99,2	2,0	2,6	170 008
985	+62,3	23	-14,8	1 538	+58,1	51	+13,3	1,6	2,2	170 012
.	.	.	.	.	.	.	.	.	.	170 016

oder eine Wohnung zählt dabei wie ein Gästezimmer – 3) mittlere Auslastung = (belegte Zimmertage / angebotene Zimmertage) \* 100 – 4) mittlere

## Noch: 2.1 Kapazität und Leistung der Beherber

Februar

Amtliche Schlüsselnummer	Verwaltungsbezirk	Betriebe		Gästezimmer <sup>2)</sup>			Betten		
		geöffnete	Veränderung <sup>1)</sup>	angebotene	Veränderung <sup>1)</sup>	mittlere Auslastung <sup>3)</sup>	angebotene	Veränderung <sup>1)</sup>	mittlere Auslastung <sup>4)</sup>
	<b>Noch: Kreis Wesel</b>								
170 020	Kamp-Lintfort, Stadt	9	+12,5	148	+17,5	30,6	259	+11,6	22,8
170 024	Moers, Stadt	15	-	405	-0,2	42,7	770	-	29,6
170 028	Neukirchen-Vluyn, Stadt	4	+33,3	85	+129,7	52,1	155	+162,7	30,5
170 032	Rheinberg, Stadt	5	-	62	-	13,1	98	-	12,2
170 036	Schermbek	11	-	228	-7,3	29,0	571	-	21,9
170 040	Sonsbeck	5	-	10	-	9,6	111	+0,9	12,6
170 044	Voerde (Niederrhein), Stadt	5	+25,0	99	-1,0	33,0	190	+11,1	22,6
170 048	Wesel, Stadt	14	-	430	+2,6	31,4	903	+3,1	4,3
170 052	Xanten, Stadt	11	-	176	+8,6	19,9	575	+64,3	21,8
<b>100 000</b>	<b>Reg.-Bez. Düsseldorf</b>	<b>988</b>	<b>+0,5</b>	<b>32 400</b>	<b>+3,1</b>	<b>44,3</b>	<b>62 315</b>	<b>+2,2</b>	<b>31,4</b>
	<b>Kreisfreie Städte</b>								
<b>313 000</b>	<b>Aachen</b>	<b>63</b>	<b>+6,8</b>	<b>2 088</b>	<b>+10,0</b>	<b>42,8</b>	<b>4 647</b>	<b>+8,6</b>	<b>39,1</b>
<b>314 000</b>	<b>Bonn</b>	<b>89</b>	<b>-1,1</b>	<b>3 591</b>	<b>-0,9</b>	<b>49,5</b>	<b>7 262</b>	<b>-1,0</b>	<b>37,7</b>
<b>315 000</b>	<b>Köln</b>	<b>252</b>	<b>+1,2</b>	<b>13 620</b>	<b>+4,4</b>	<b>58,5</b>	<b>24 329</b>	<b>+4,4</b>	<b>43,7</b>
<b>316 000</b>	<b>Leverkusen</b>	<b>22</b>	<b>-8,3</b>	<b>909</b>	<b>-1,6</b>	<b>44,9</b>	<b>1 554</b>	<b>-1,3</b>	<b>34,5</b>
<b>354 000</b>	<b>Kreis Aachen</b>	<b>110</b>	<b>+4,8</b>	<b>1 473</b>	<b>+0,6</b>	<b>29,8</b>	<b>4 105</b>	<b>+4,1</b>	<b>20,6</b>
354 004	Alsdorf, Stadt	2	-	50	-	.	85	-	.
354 008	Baesweiler, Stadt	3	+50,0	31	+82,4	31,1	83	+43,1	19,1
354 012	Eschweiler, Stadt	11	-	171	+0,6	37,9	270	-	28,0
354 016	Herzogenrath, Stadt	5	-	47	-	55,9	135	-	43,5
354 020	Monschau, Stadt	38	+11,8	379	-2,1	27,7	1 359	+8,5	15,5
354 024	Roetgen	4	-	38	+11,8	.	82	+24,2	.
354 028	Simmerath	32	-3,0	399	-6,8	27,9	1 487	-2,2	24,8
354 032	Stolberg (Rhld.), Stadt	9	-10,0	238	-2,1	23,7	387	-1,8	19,3
354 036	Würselen, Stadt	6	+50,0	120	+36,4	27,2	217	+34,0	19,2
<b>358 000</b>	<b>Kreis Düren</b>	<b>83</b>	<b>+5,1</b>	<b>911</b>	<b>+1,2</b>	<b>33,7</b>	<b>2 317</b>	<b>+0,9</b>	<b>13,5</b>
358 004	Aldenhoven	1	-	8	-	.	15	-	.
358 008	Düren, Stadt	14	+7,7	296	+1,7	50,7	494	+2,1	35,9
358 012	Heimbach, Stadt	27	+8,0	184	+4,5	8,5	555	+3,7	2,9
358 016	Hürtgenwald	8	-	145	-4,6	41,5	322	-3,0	28,1
358 020	Inden	2	-	23	-	.	44	-	.
358 024	Jülich, Stadt	5	+25,0	88	+12,8	33,8	139	+9,4	24,6
358 028	Kreuzau	3	-25,0	18	+28,6	.	101	-22,9	.
358 032	Langerwehe	1	-	5	-	-	10	-	-
358 036	Linnich, Stadt	2	+100,0	20	+66,7	.	29	+81,3	.
358 040	Merzenich	-	-	-	-	-	-	-	-
358 044	Nideggen, Stadt	16	-5,9	98	-14,8	24,0	541	-2,7	8,6
358 048	Niederzier	3	-	26	-	.	47	-	.
358 052	Nörvenich	-	-	-	-	-	-	-	-
358 056	Titz	-	-	-	-	-	-	-	-
358 060	Vettweiß	1	x	-	-	.	20	x	.
<b>362 000</b>	<b>Rhein-Erft-Kreis</b>	<b>107</b>	<b>+2,9</b>	<b>2 218</b>	<b>+2,4</b>	<b>35,9</b>	<b>5 128</b>	<b>+1,2</b>	<b>30,7</b>
362 004	Bedburg, Stadt	2	-	56	-	.	88	+1,1	.
362 008	Bergheim, Stadt	16	-	207	+2,0	22,1	368	-	15,2
362 012	Brühl, Stadt	15	+7,1	521	+3,8	34,3	1 333	+0,9	16,3
362 016	Elsdorf	5	+25,0	57	+39,0	.	101	+46,4	.
362 020	Erfstadt, Stadt	10	-	69	+4,5	16,3	237	+0,4	8,8
362 024	Frechen, Stadt	16	-	429	-0,2	45,0	777	-	38,0
362 028	Hürth, Stadt	15	+7,1	385	+5,2	45,1	1 300	+1,1	58,2
362 032	Kerpen, Stadt	9	-	142	-3,4	46,0	258	-	31,8
362 036	Pulheim, Stadt	11	-	239	-	29,8	378	-0,3	23,5
362 040	Wesseling, Stadt	8	-	113	-1,7	23,5	288	+0,3	25,3
<b>366 000</b>	<b>Kreis Euskirchen</b>	<b>148</b>	<b>+5,0</b>	<b>1 006</b>	<b>-5,0</b>	<b>20,3</b>	<b>6 318</b>	<b>+2,6</b>	<b>22,4</b>
366 004	Bad Münstereifel, Stadt	29	-6,5	211	-25,4	16,1	1 062	-6,3	22,4
366 008	Blankenheim	16	-	115	-	13,8	613	+1,2	18,2
366 012	Dahlem	8	-11,1	42	-14,3	2,4	903	+0,4	18,2
366 016	Euskirchen, Stadt	12	+9,1	145	+7,4	29,8	368	+1,4	40,6
366 020	Hellenthal	20	+33,3	65	-18,8	26,0	613	+18,6	17,7
366 024	Kall	15	+7,1	80	+19,4	19,9	479	+5,5	27,4
366 028	Mechernich, Stadt	15	+15,4	115	+2,7	21,9	354	+12,4	14,5
366 032	Nettersheim	8	+14,3	39	+105,3	27,1	646	+0,2	49,5

Anmerkungen siehe Seite 10.

## gungsstätten nach Verwaltungsbezirken

2005

Ankünfte				Übernachtungen				Mittlere Aufenthaltsdauer <sup>5)</sup>		Amtliche Schlüsselnummer
aller Gäste	Veränderung <sup>1)</sup>	ausländischer Gäste	Veränderung <sup>1)</sup>	aller Gäste	Veränderung <sup>1)</sup>	ausländischer Gäste	Veränderung <sup>1)</sup>	aller Gäste	ausländischer Gäste	
683	+9,1	54	-56,1	1 653	-1,1	180	-36,2	2,4	3,3	170 020
3 790	+3,6	436	-18,7	6 296	+1,5	743	-21,8	1,7	1,7	170 024
737	+168,0	88	+486,7	1 323	+190,8	195	+400,0	1,8	2,2	170 028
239	+35,8	59	+78,8	336	+17,9	99	+23,8	1,4	1,7	170 032
1 989	+23,7	106	-33,3	3 653	+22,7	233	-27,6	1,8	2,2	170 036
335	+17,1	14	+180,0	813	-4,5	14	-51,7	2,4	1,0	170 040
530	+30,5	29	-56,7	1 202	+12,5	41	-69,6	2,3	1,4	170 044
2 636	-1,2	215	-13,3	4 653	+0,7	407	-12,8	1,8	1,9	170 048
2 012	+102,2	144	+5,9	3 625	+102,1	262	-5,8	1,8	1,8	170 052
<b>312 594</b>	<b>+9,2</b>	<b>79 339</b>	<b>+17,7</b>	<b>597 947</b>	<b>+10,7</b>	<b>165 783</b>	<b>+23,5</b>	<b>1,9</b>	<b>2,1</b>	<b>100 000</b>
<b>21 247</b>	<b>+3,8</b>	<b>4 571</b>	<b>-9,7</b>	<b>51 897</b>	<b>+8,4</b>	<b>9 618</b>	<b>-11,3</b>	<b>2,4</b>	<b>2,1</b>	<b>313 000</b>
<b>45 878</b>	<b>+13,9</b>	<b>6 125</b>	<b>+4,0</b>	<b>79 587</b>	<b>+6,5</b>	<b>13 029</b>	<b>-0,5</b>	<b>1,7</b>	<b>2,1</b>	<b>314 000</b>
<b>177 755</b>	<b>+10,4</b>	<b>42 966</b>	<b>+12,6</b>	<b>313 833</b>	<b>+3,0</b>	<b>89 780</b>	<b>-1,5</b>	<b>1,8</b>	<b>2,1</b>	<b>315 000</b>
<b>9 086</b>	<b>+15,2</b>	<b>2 164</b>	<b>+15,8</b>	<b>14 995</b>	<b>-5,6</b>	<b>4 006</b>	<b>-12,1</b>	<b>1,7</b>	<b>1,9</b>	<b>316 000</b>
<b>11 548</b>	<b>+12,9</b>	<b>2 576</b>	<b>+8,0</b>	<b>28 640</b>	<b>+6,0</b>	<b>5 768</b>	<b>+15,2</b>	<b>2,5</b>	<b>2,2</b>	<b>354 000</b>
.	.	.	.	.	.	.	.	.	.	354 004
239	-8,1	2	-66,7	443	+38,4	4	-75,0	1,9	2,0	354 008
828	-11,9	110	-12,7	2 120	+41,1	250	+34,4	2,6	2,3	354 012
604	+11,9	77	+208,0	1 646	+63,8	346	x	2,7	4,5	354 016
3 992	+9,1	1 378	+24,0	9 322	+5,0	2 869	+24,0	2,3	2,1	354 020
.	.	.	.	.	.	.	.	.	.	354 024
3 229	+28,6	575	-9,2	10 437	-7,1	1 409	-12,5	3,2	2,5	354 028
1 127	+1,5	304	-11,6	2 006	-8,5	595	-6,9	1,8	2,0	354 032
592	+7,1	63	-23,2	1 169	+35,6	175	+54,9	2,0	2,8	354 036
<b>6 468</b>	<b>-4,4</b>	<b>1 088</b>	<b>-4,9</b>	<b>12 965</b>	<b>-13,9</b>	<b>2 517</b>	<b>-15,0</b>	<b>2,0</b>	<b>2,3</b>	<b>358 000</b>
.	.	.	.	.	.	.	.	.	.	358 004
2 562	+15,5	417	+40,9	4 944	+21,5	899	+30,5	1,9	2,2	358 008
442	-19,9	54	-44,3	1 077	-30,2	122	-62,8	2,4	2,3	358 012
1 247	+3,7	390	-12,8	2 406	-17,2	885	-14,0	1,9	2,3	358 016
.	.	.	.	.	.	.	.	.	.	358 020
395	-57,3	99	-47,3	959	-51,8	226	-65,7	2,4	2,3	358 024
.	.	.	.	.	.	.	.	.	.	358 028
.	.	.	.	.	.	.	.	.	.	358 032
.	.	.	.	.	.	.	.	.	.	358 036
.	.	.	.	.	.	.	.	.	.	358 040
1 041	+41,8	121	+8,0	2 207	+15,4	371	+49,0	2,1	3,1	358 044
.	.	.	.	.	.	.	.	.	.	358 048
.	.	.	.	.	.	.	.	.	.	358 052
.	.	.	.	.	.	.	.	.	.	358 056
.	.	.	.	.	.	.	.	.	.	358 060
<b>21 283</b>	<b>-3,5</b>	<b>4 500</b>	<b>-18,8</b>	<b>46 055</b>	<b>+1,1</b>	<b>11 238</b>	<b>-7,1</b>	<b>2,2</b>	<b>2,5</b>	<b>362 000</b>
.	.	.	.	.	.	.	.	.	.	362 004
727	+3,9	49	+188,2	1 568	-4,7	188	+154,1	2,2	3,8	362 008
3 323	+19,9	823	+12,7	6 085	-6,9	1 142	-43,9	1,8	1,4	362 012
.	.	.	.	.	.	.	.	.	.	362 016
594	+17,4	102	-19,7	1 158	+4,4	307	-7,8	1,9	3,0	362 020
4 088	+1,5	539	-15,0	8 264	+6,8	1 062	-12,2	2,0	2,0	362 024
8 274	-18,1	2 633	-26,3	21 182	+3,0	7 665	+2,8	2,6	2,9	362 028
1 256	+10,0	113	-34,7	2 296	+25,1	429	+20,2	1,8	3,8	362 032
1 206	-3,7	148	+4,2	2 488	-9,2	287	-9,2	2,1	1,9	362 036
1 144	+11,4	7	-77,4	2 041	-22,1	15	-85,6	1,8	2,1	362 040
<b>15 287</b>	<b>-2,4</b>	<b>789</b>	<b>-9,0</b>	<b>47 739</b>	<b>+2,2</b>	<b>2 509</b>	<b>-6,5</b>	<b>3,1</b>	<b>3,2</b>	<b>366 000</b>
2 294	-17,7	103	-1,0	6 332	-14,8	439	+26,9	2,8	4,3	366 004
2 236	-0,6	54	-57,8	5 474	+2,1	136	-44,3	2,4	2,5	366 008
2 479	-11,7	28	+115,4	5 308	-4,5	32	+14,3	2,1	1,1	366 012
1 186	-38,1	164	+27,1	4 187	-8,7	445	+10,4	3,5	2,7	366 016
1 943	+17,9	84	-29,4	5 176	+9,5	205	-17,3	2,7	2,4	366 020
1 355	+30,0	58	+38,1	3 672	+29,8	131	+32,3	2,7	2,3	366 024
584	+9,0	21	+75,0	1 407	+16,5	44	+7,3	2,4	2,1	366 028
1 230	+1,2	3	-25,0	8 945	-4,8	78	+85,7	7,3	26,0	366 032

## Noch: 2.1 Kapazität und Leistung der Beherber

Februar

Amtliche Schlüsselnummer	Verwaltungsbezirk	Betriebe		Gästezimmer <sup>2)</sup>			Betten		
		geöffnete	Veränderung <sup>1)</sup>	angebotene	Veränderung <sup>1)</sup>	mittlere Auslastung <sup>3)</sup>	angebotene	Veränderung <sup>1)</sup>	mittlere Auslastung <sup>4)</sup>
	<b>Noch: Kreis Euskirchen</b>								
366 036	Schleiden, Stadt	17	-5,6	142	-9,0	23,2	1 093	+3,3	14,0
366 040	Weilerswist	3	-	24	+4,3	16,4	53	+8,2	9,6
366 044	Zülpich, Stadt	5	+25,0	28	+40,0	13,4	134	+15,5	41,5
<b>370 000</b>	<b>Kreis Heinsberg</b>	<b>45</b>	<b>-2,2</b>	<b>666</b>	<b>-0,1</b>	<b>34,7</b>	<b>1 298</b>	<b>-4,6</b>	<b>24,0</b>
370 004	Erkelenz, Stadt	8	+33,3	100	+19,0	33,4	214	+16,3	27,9
370 008	Gangelt	1	-	5	-	.	9	-	.
370 012	Geilenkirchen, Stadt	5	-	98	-	37,1	199	-	21,6
370 016	Heinsberg, Stadt	4	-	63	-	.	98	-	.
370 020	Hückelhoven, Stadt	4	-20,0	83	-19,4	31,5	141	-21,2	25,6
370 024	Selfkant	-	-	-	-	-	-	-	-
370 028	Übach-Palenberg, Stadt	4	+33,3	64	+48,8	23,2	152	+31,0	23,6
370 032	Waldfeucht	1	-	9	-	.	18	-	.
370 036	Wassenberg, Stadt	9	-10,0	95	-9,5	33,7	154	-11,0	17,0
370 040	Wegberg, Stadt	9	-18,2	149	-5,1	48,1	313	-18,5	31,1
<b>374 000</b>	<b>Oberbergischer Kreis</b>	<b>131</b>	<b>-3,0</b>	<b>1 448</b>	<b>-0,6</b>	<b>34,0</b>	<b>6 428</b>	<b>-0,9</b>	<b>32,5</b>
374 004	Bergneustadt, Stadt	10	-9,1	44	+18,9	16,7	437	-15,3	11,4
374 008	Engelskirchen	9	-	112	-2,6	39,7	430	+10,3	68,2
374 012	Gummersbach, Stadt	19	-	355	-1,9	31,6	958	+8,6	24,8
374 016	Hückeswagen, Stadt	6	-	41	-	29,2	202	-1,0	15,1
374 020	Lindlar	12	-	100	-	22,0	443	-	23,1
374 024	Marienheide	8	-11,1	63	-18,2	30,4	524	-2,1	18,1
374 028	Morsbach	3	-25,0	47	-11,3	18,2	250	-3,8	23,7
374 032	Nümbrecht	11	-8,3	227	-2,2	48,9	999	-0,5	56,2
374 036	Radevormwald, Stadt	8	-	47	+38,2	23,9	459	-12,2	41,0
374 040	Reichshof	17	-	137	+7,0	50,1	664	+1,5	51,0
374 044	Waldbrohl, Stadt	5	-	15	-	6,7	229	-	29,3
374 048	Wiehl, Stadt	11	-	157	-1,3	21,2	502	-	17,6
374 052	Wipperfürth, Stadt	12	-	103	-1,0	38,4	331	-4,3	23,7
<b>378 000</b>	<b>Rhein.-Berg.-Kreis</b>	<b>81</b>	<b>-2,4</b>	<b>1 152</b>	<b>-5,7</b>	<b>27,6</b>	<b>3 547</b>	<b>-2,6</b>	<b>26,5</b>
378 004	Bergisch Gladbach, Stadt	24	-	490	-	37,2	1 371	+0,7	31,7
378 008	Burscheid, Stadt	5	-	108	-	36,7	150	-	37,4
378 012	Kürten	10	-	101	-	9,1	227	+0,9	10,6
378 016	Leichlingen (Rhld.), Stadt	11	-	85	-1,2	10,2	482	-	35,4
378 020	Odenthal	6	-	88	-10,2	27,6	228	+7,5	18,8
378 024	Overath, Stadt	10	-9,1	119	-27,4	14,7	251	-28,3	16,7
378 028	Rösrath, Stadt	4	-	31	-	17,3	252	+0,8	22,6
378 032	Wermelskirchen, Stadt	11	-8,3	130	-9,7	21,4	586	-3,9	17,2
<b>382 000</b>	<b>Rhein-Sieg-Kreis</b>	<b>181</b>	<b>-2,7</b>	<b>3 743</b>	<b>-1,5</b>	<b>34,3</b>	<b>8 938</b>	<b>-3,1</b>	<b>29,1</b>
382 004	Alfter	3	-	59	+1,7	21,5	107	+1,9	15,3
382 008	Bad Honnef, Stadt	17	-10,5	407	+0,2	41,8	1 285	-9,4	30,3
382 012	Bornheim, Stadt	14	-	185	-0,5	41,5	405	-	31,7
382 016	Eitorf	6	-	157	-	.	282	-	.
382 020	Hennef (Sieg), Stadt	16	-	328	-0,6	25,3	1 165	-6,2	35,4
382 024	Königswinter, Stadt	34	+6,3	697	+2,2	35,0	1 900	+3,5	32,5
382 028	Lohmar, Stadt	12	-7,7	176	-2,8	24,2	308	-2,8	17,9
382 032	Meckenheim, Stadt	3	-25,0	72	-7,7	35,2	165	-5,2	18,9
382 036	Much	5	-	169	+26,1	.	351	+15,1	.
382 040	Neunkirchen-Seelscheid	2	-	27	+3,8	.	48	-	.
382 044	Niederkassel, Stadt	7	-	119	-0,8	43,8	202	-1,5	34,1
382 048	Rheinbach, Stadt	6	-	90	-	19,7	167	-	13,7
382 052	Ruppichteroth	2	-50,0	13	-86,9	.	90	-64,7	.
382 056	Sankt Augustin, Stadt	5	-16,7	142	-5,3	28,9	243	-4,7	24,6
382 060	Siegburg, Stadt	15	+7,1	341	+4,0	30,2	585	+3,0	24,5
382 064	Swisttal	3	-	56	-	.	97	-	.
382 068	Troisdorf, Stadt	12	-	449	-0,7	41,8	721	-0,4	34,3
382 072	Wachtberg	5	-	147	-1,3	28,1	274	+3,0	19,5
382 076	Windeck	14	-6,7	109	-6,8	16,2	543	-2,9	21,9
<b>300 000</b>	<b>Reg.-Bez. Köln</b>	<b>1 312</b>	<b>+0,8</b>	<b>32 825</b>	<b>+1,9</b>	<b>46,2</b>	<b>75 871</b>	<b>+1,6</b>	<b>33,6</b>
	<b>Kreisfreie Städte</b>								
<b>512 000</b>	<b>Bottrop</b>	<b>14</b>	<b>-</b>	<b>294</b>	<b>-1,3</b>	<b>43,8</b>	<b>547</b>	<b>-1,3</b>	<b>34,5</b>
<b>513 000</b>	<b>Gelsenkirchen</b>	<b>22</b>	<b>+57,1</b>	<b>785</b>	<b>+31,7</b>	<b>37,4</b>	<b>1 653</b>	<b>+74,7</b>	<b>33,4</b>
<b>515 000</b>	<b>Münster</b>	<b>83</b>	<b>-</b>	<b>2 315</b>	<b>+0,7</b>	<b>47,1</b>	<b>7 085</b>	<b>-0,6</b>	<b>39,3</b>

Anmerkungen siehe Seite 10.



## Noch: 2.1 Kapazität und Leistung der Beherber

Februar

Amtliche Schlüsselnummer	Verwaltungsbezirk	Betriebe		Gästezimmer <sup>2)</sup>			Betten		
		geöffnete	Veränderung <sup>1)</sup>	angebotene	Veränderung <sup>1)</sup>	mittlere Auslastung <sup>3)</sup>	angebotene	Veränderung <sup>1)</sup>	mittlere Auslastung <sup>4)</sup>
<b>554 000</b>	<b>Kreis Borken</b>	<b>119</b>	<b>+0,8</b>	<b>2 050</b>	<b>+0,6</b>	<b>28,2</b>	<b>5 071</b>	<b>+1,5</b>	<b>21,2</b>
554 004	Ahaus, Stadt	10	+11,1	244	+1,7	21,8	509	+3,7	13,3
554 008	Bocholt, Stadt	14	+7,7	233	+8,9	38,1	528	+6,5	32,8
554 012	Borken, Stadt	15	-	185	-1,6	21,0	664	-0,6	28,3
554 016	Gescher, Stadt	5	-	51	-5,6	.	108	-	.
554 020	Gronau (Westf.), Stadt	14	+16,7	249	+6,4	32,6	562	+12,6	19,8
554 024	Heek	2	-	-	-	.	182	-	.
554 028	Heiden	3	-	56	-	25,2	124	-	17,9
554 032	Isselburg, Stadt	5	-	68	-	44,0	121	-	31,2
554 036	Legden	6	-14,3	219	-1,4	35,3	607	-0,2	19,6
554 040	Raesfeld	6	-	84	-	11,9	209	-	9,9
554 044	Reken	7	-12,5	102	-2,9	14,5	317	-	9,1
554 048	Rhede, Stadt	4	-	46	-	32,5	82	-	24,2
554 052	Schöppingen	5	-	68	-9,3	16,1	128	-15,2	11,6
554 056	Stadtlohn, Stadt	4	-	74	-2,6	19,7	137	-6,2	16,8
554 060	Südlohn	4	-	112	-	28,7	199	+2,6	17,7
554 064	Velen	7	-12,5	173	-2,3	36,3	368	-2,1	25,6
554 068	Vreden, Stadt	8	-	86	-1,1	30,9	226	-	23,9
<b>558 000</b>	<b>Kreis Coesfeld</b>	<b>86</b>	<b>+2,4</b>	<b>1 247</b>	<b>+6,9</b>	<b>24,0</b>	<b>2 999</b>	<b>+9,6</b>	<b>17,4</b>
558 004	Ascheberg	8	-	181	-8,1	23,5	409	+2,0	12,4
558 008	Billerbeck, Stadt	7	-	172	+2,4	43,9	459	+17,4	38,4
558 012	Coesfeld, Stadt	9	-10,0	117	-	23,9	335	-	28,2
558 016	Dülmen, Stadt	16	-5,9	234	-2,5	23,3	537	-0,4	11,7
558 020	Havixbeck	7	-	66	-	20,8	183	+0,5	12,5
558 024	Lüdinghausen, Stadt	8	-	81	-	18,2	153	-	8,7
558 028	Nordkirchen	3	-	28	-	15,7	48	-	11,5
558 032	Nottuln	9	-	118	-	21,7	351	-	17,3
558 036	Olfen, Stadt	4	+33,3	39	+34,5	13,2	68	+36,0	9,7
558 040	Rosendahl	3	+50,0	59	+90,3	4,8	113	+91,5	3,3
558 044	Senden	12	+20,0	152	+67,0	20,7	343	+50,4	11,6
<b>562 000</b>	<b>Kreis Recklinghausen</b>	<b>95</b>	<b>-7,8</b>	<b>1 867</b>	<b>-2,4</b>	<b>37,1</b>	<b>4 418</b>	<b>-3,6</b>	<b>27,2</b>
562 004	Castrop-Rauxel, Stadt	5	-16,7	156	-14,3	34,7	267	-12,7	28,7
562 008	Datteln, Stadt	6	-14,3	130	-5,1	73,3	253	-4,9	45,3
562 012	Dorsten, Stadt	21	-4,5	210	-2,8	26,3	626	-6,7	15,3
562 014	Gladbeck, Stadt	5	-16,7	246	-1,6	.	473	-1,9	.
562 016	Haltern am See, Stadt	19	-5,0	217	-5,2	26,7	911	-2,3	23,4
562 020	Herten, Stadt	7	-	157	-1,3	29,5	254	-	25,2
562 024	Marl, Stadt	8	-20,0	198	+1,0	37,0	374	-11,6	24,9
562 028	Oer-Erkenschwick, Stadt	6	-14,3	112	-4,3	30,2	401	-2,7	30,0
562 032	Recklinghausen, Stadt	14	-	388	+2,9	24,5	772	+2,5	21,2
562 036	Waltrop, Stadt	4	-	53	+6,0	.	87	+6,1	.
<b>566 000</b>	<b>Kreis Steinfurt</b>	<b>173</b>	<b>+3,0</b>	<b>1 902</b>	<b>-0,2</b>	<b>24,0</b>	<b>4 721</b>	<b>+1,4</b>	<b>13,8</b>
566 004	Altenberge	3	+50,0	86	+7,5	19,1	102	+12,1	23,7
566 008	Emsdetten, Stadt	9	-	150	-	25,0	311	-	18,6
566 012	Greven, Stadt	11	-	163	-3,0	23,7	348	-	12,5
566 016	Hörstel, Stadt	14	+7,7	142	+7,6	15,7	308	+6,9	11,5
566 020	Hopsten	4	-20,0	29	-37,0	.	126	-18,7	.
566 024	Horstmar, Stadt	5	-	40	-	11,0	89	-	11,7
566 028	Ibbenbüren, Stadt	13	-	189	-	32,7	383	-	19,6
566 032	Ladbergen	7	+16,7	62	+8,8	34,4	124	+7,8	6,9
566 036	Laer	3	-	49	-	12,2	80	-	10,5
566 040	Lengerich, Stadt	5	-16,7	47	-36,5	12,8	86	-25,9	4,3
566 044	Lienen	11	-	55	+3,8	19,0	206	-	6,0
566 048	Lotte	-	-	-	-	-	-	-	-
566 052	Metelen	5	-	29	-29,3	3,8	77	-1,3	6,9
566 056	Mettingen	6	-	87	-	37,4	194	+0,5	12,3
566 060	Neuenkirchen	4	-	51	-	32,1	119	-	23,0
566 064	Nordwalde	3	-	19	-	.	123	-	.
566 068	Ochtrup, Stadt	4	+33,3	44	+18,9	21,3	78	+18,2	14,8
566 072	Recke	7	+40,0	49	+14,0	30,7	139	+46,3	12,8
566 076	Rheine, Stadt	21	+10,5	260	+14,5	29,8	576	+10,8	19,6
566 080	Saerbeck	5	-	69	+6,2	24,9	194	-	33,2
566 084	Steinfurt, Stadt	9	-	104	-	21,4	217	-	17,2
566 088	Tecklenburg, Stadt	19	-5,0	143	-9,5	22,3	662	-3,2	10,5
566 092	Westerkappeln	1	-	-	-	.	15	-	.
566 096	Wettringen	4	-	35	-2,8	6,2	164	-4,7	2,8

Anmerkungen siehe Seite 10.



## gungsstätten nach Verwaltungsbezirken

2005

Ankünfte				Übernachtungen				Mittlere Aufenthaltsdauer <sup>5)</sup>		Amtliche Schlüsselnummer
aller Gäste	Veränderung <sup>1)</sup>	ausländischer Gäste	Veränderung <sup>1)</sup>	aller Gäste	Veränderung <sup>1)</sup>	ausländischer Gäste	Veränderung <sup>1)</sup>	aller Gäste	ausländischer Gäste	
<b>17 653</b>	<b>+16,0</b>	<b>1 744</b>	<b>+40,3</b>	<b>29 443</b>	<b>+16,6</b>	<b>3 271</b>	<b>+49,8</b>	<b>1,7</b>	<b>1,9</b>	<b>554 000</b>
1 185	+3,3	138	+24,3	1 799	-10,2	215	+18,8	1,5	1,6	554 004
2 469	+20,0	334	+27,0	4 843	+27,9	804	+89,6	2,0	2,4	554 008
3 404	-5,9	119	-8,5	5 259	+0,7	240	+21,8	1,5	2,0	554 012
.	.	.	.	.	.	.	.	.	.	554 016
1 551	+55,3	311	+98,1	3 110	+76,1	530	+67,7	2,0	1,7	554 020
.	.	.	.	.	.	.	.	.	.	554 024
160	+90,5	14	+16,7	334	+83,5	27	-3,6	2,1	1,9	554 028
708	+36,9	324	+14,5	1 058	+42,0	441	+4,8	1,5	1,4	554 032
2 271	+11,0	118	+96,7	3 324	+4,4	184	+132,9	1,5	1,6	554 036
429	-20,4	43	+79,2	582	-8,9	56	+86,7	1,4	1,3	554 040
540	-8,3	3	-57,1	797	-9,5	9	-57,1	1,5	3,0	554 044
333	+70,8	15	+36,4	556	+71,6	26	+116,7	1,7	1,7	554 048
237	+41,9	29	+123,1	416	+3,0	66	+53,5	1,8	2,3	554 052
259	+5,7	1	x	561	+8,3	8	x	2,2	8,0	554 056
673	+16,0	105	+59,1	987	+12,7	158	+62,9	1,5	1,5	554 060
1 765	+66,0	134	+81,1	2 589	+35,7	292	+81,4	1,5	2,2	554 064
816	+101,5	55	+292,9	1 511	+122,2	213	+63,8	1,9	3,9	554 068
<b>8 068</b>	<b>+7,3</b>	<b>397</b>	<b>+12,1</b>	<b>15 834</b>	<b>+18,1</b>	<b>1 698</b>	<b>+97,4</b>	<b>2,0</b>	<b>4,3</b>	<b>558 000</b>
839	-9,5	37	-2,6	1 393	+7,2	140	+105,9	1,7	3,8	558 004
1 675	+14,3	124	+100,0	4 937	+31,3	967	+240,5	2,9	7,8	558 008
1 533	-17,0	59	-35,2	2 645	-12,1	169	+9,0	1,7	2,9	558 012
1 447	+11,0	35	+6,1	2 347	+25,4	153	+168,4	1,6	4,4	558 016
306	+37,8	19	-40,6	642	+31,8	40	-47,4	2,1	2,1	558 020
286	-22,3	27	+8,0	521	-12,9	100	+96,1	1,8	3,7	558 024
134	+78,7	41	+57,7	155	+61,5	52	+40,5	1,2	1,3	558 028
1 006	+22,1	10	-61,5	1 703	+26,5	14	-82,7	1,7	1,4	558 032
91	+9,6	2	+100,0	159	+18,7	4	+300,0	1,7	2,0	558 036
73	-33,0	10	-16,7	105	-49,3	19	-51,3	1,4	1,9	558 040
678	+132,2	33	+312,5	1 227	+103,1	40	+263,6	1,8	1,2	558 044
<b>18 666</b>	<b>+4,1</b>	<b>1 813</b>	<b>+1,5</b>	<b>36 571</b>	<b>+6,5</b>	<b>3 554</b>	<b>+12,6</b>	<b>2,0</b>	<b>2,0</b>	<b>562 000</b>
1 197	-14,6	127	-6,6	2 143	-9,3	212	-18,8	1,8	1,7	562 004
1 632	+1,6	52	+18,2	3 587	+0,2	152	+67,0	2,2	2,9	562 008
1 350	+15,7	97	-56,1	2 648	+16,1	284	-38,9	2,0	2,9	562 012
.	.	.	.	.	.	.	.	.	.	562 014
3 561	+4,9	121	+112,3	8 126	+19,8	274	+246,8	2,3	2,3	562 016
1 014	-6,5	92	-17,9	1 794	-15,3	206	-42,3	1,8	2,2	562 020
1 208	+22,0	123	+57,7	2 573	+43,7	315	+162,5	2,1	2,6	562 024
2 202	+6,9	69	-42,5	3 750	-12,5	172	-16,1	1,7	2,5	562 028
2 869	-12,5	513	-3,6	4 522	-29,3	834	+2,7	1,6	1,6	562 032
.	.	.	.	.	.	.	.	.	.	562 036
<b>14 745</b>	<b>-3,8</b>	<b>1 182</b>	<b>-17,5</b>	<b>28 406</b>	<b>-9,8</b>	<b>2 344</b>	<b>-26,7</b>	<b>1,9</b>	<b>2,0</b>	<b>566 000</b>
510	-14,6	2	x	677	-25,6	25	x	1,3	12,5	566 004
896	-28,3	33	-45,9	1 623	-34,3	74	-38,8	1,8	2,2	566 008
974	+17,2	48	-15,8	1 476	+8,1	79	-30,7	1,5	1,6	566 012
517	-28,9	71	-38,3	989	-39,0	98	-45,6	1,9	1,4	566 016
.	.	.	.	.	.	.	.	.	.	566 020
119	-16,2	9	-18,2	292	-20,4	21	-25,0	2,5	2,3	566 024
1 391	-3,8	133	-11,9	2 437	-2,5	228	-20,6	1,8	1,7	566 028
708	+19,6	117	+25,8	906	+19,1	136	-7,5	1,3	1,2	566 032
89	-22,6	4	-60,0	235	-30,1	10	-65,5	2,6	2,5	566 036
119	-73,9	8	-87,3	248	-74,8	10	-93,2	2,1	1,3	566 040
187	-8,8	6	-57,1	704	-27,9	178	+17,1	3,8	29,7	566 044
-	-	-	-	-	-	-	-	-	-	566 048
59	+15,7	6	-45,5	148	+74,1	6	-53,8	2,5	1,0	566 052
630	-7,6	26	-52,7	1 082	-6,6	44	-65,6	1,7	1,7	566 056
467	+18,8	21	+61,5	766	-6,4	123	-5,4	1,6	5,9	566 060
.	.	.	.	.	.	.	.	.	.	566 064
219	+5,8	27	+3,8	324	-15,0	50	-44,4	1,5	1,9	566 068
211	+36,1	31	+287,5	499	+26,6	132	x	2,4	4,3	566 072
2 136	+4,8	268	-17,0	3 166	+0,3	528	-17,2	1,5	2,0	566 076
760	+9,7	71	-42,3	1 805	+30,3	144	-9,4	2,4	2,0	566 080
451	-4,0	19	-55,8	1 045	-15,4	35	-67,3	2,3	1,8	566 084
1 996	+3,5	249	+3,3	6 588	-10,0	336	-52,1	3,3	1,3	566 088
.	.	.	.	.	.	.	.	.	.	566 092
53	-17,2	4	x	213	+28,3	36	x	4,0	9,0	566 096

## Noch: 2.1 Kapazität und Leistung der Beherber

Februar

Amtliche Schlüsselnummer	Verwaltungsbezirk	Betriebe		Gästezimmer <sup>2)</sup>			Betten		
		geöffnete	Veränderung <sup>1)</sup>	angebotene	Veränderung <sup>1)</sup>	mittlere Auslastung <sup>3)</sup>	angebotene	Veränderung <sup>1)</sup>	mittlere Auslastung <sup>4)</sup>
<b>570 000</b>	<b>Kreis Warendorf</b>	<b>79</b>	<b>+2,6</b>	<b>1 151</b>	<b>+1,1</b>	<b>34,8</b>	<b>2 344</b>	<b>+2,0</b>	<b>23,4</b>
570 004	Ahlen, Stadt	10	-	127	-1,6	42,7	235	-0,8	25,7
570 008	Beckum, Stadt	7	-	122	-0,8	32,2	200	-	26,3
570 012	Beelen	2	-	19	-	.	32	-	.
570 016	Drensteinfurt, Stadt	5	-	52	-	8,5	99	-	6,3
570 020	Ennigerloh, Stadt	4	-	63	-	46,5	97	+5,4	39,0
570 024	Everswinkel	5	-	55	-3,5	26,6	141	+3,7	12,8
570 028	Oelde, Stadt	9	-	243	+1,7	41,7	406	-	31,3
570 032	Ostbevern	3	-	34	-	.	63	-	.
570 036	Sassenberg, Stadt	6	+20,0	39	-4,9	20,0	82	-	6,6
570 040	Sendenhorst, Stadt	4	+33,3	53	+29,3	43,4	104	+20,9	30,8
570 044	Telgte, Stadt	5	-16,7	100	-1,0	23,8	183	+5,8	18,1
570 048	Wadersloh	4	+33,3	58	+13,7	32,0	108	+20,0	22,4
570 052	Warendorf, Stadt	15	-	186	-1,6	38,5	594	-1,2	26,9
<b>500 000</b>	<b>Reg.-Bez. Münster</b>	<b>671</b>	<b>+1,5</b>	<b>11 611</b>	<b>+2,3</b>	<b>34,0</b>	<b>28 838</b>	<b>+3,4</b>	<b>25,3</b>
<b>711 000</b>	<b>Kreisfreie Stadt Bielefeld</b>	<b>62</b>	<b>+1,6</b>	<b>1 810</b>	<b>-1,4</b>	<b>51,2</b>	<b>3 845</b>	<b>-0,6</b>	<b>32,3</b>
<b>754 000</b>	<b>Kreis Gütersloh</b>	<b>100</b>	<b>-2,9</b>	<b>1 909</b>	<b>-0,5</b>	<b>38,5</b>	<b>3 449</b>	<b>-0,5</b>	<b>26,4</b>
754 004	Borgholzhausen, Stadt	3	-	63	-	.	80	-	.
754 008	Gütersloh, Stadt	19	-	480	+3,7	36,8	864	+3,7	28,9
754 012	Halle (Westf.), Stadt	10	-	207	+0,5	57,6	454	-2,6	39,0
754 016	Harsewinkel, Stadt	9	-	245	-	49,1	396	-	36,2
754 020	Herzebrock-Clarholz	3	-	49	-	19,0	73	-	17,9
754 024	Langenberg	2	-	26	-3,7	.	39	-4,9	.
754 028	Rheda-Wiedenbrück, Stadt	12	-	262	-3,0	47,8	474	-1,3	32,8
754 032	Rietberg, Stadt	6	-14,3	65	-7,1	25,2	162	-4,7	15,1
754 036	Schloß Holte-Stukenbrock, Stadt	11	-8,3	155	-	36,7	281	-	21,0
754 040	Steinhagen	4	-	71	+4,4	18,7	105	-4,5	15,7
754 044	Verl	8	-	111	-5,1	37,8	180	-3,2	27,1
754 048	Versmold, Stadt	6	-	111	-	24,7	199	-	8,7
754 052	Werther (Westf.), Stadt	7	-12,5	64	-13,5	18,9	142	-6,6	13,4
<b>758 000</b>	<b>Kreis Herford</b>	<b>67</b>	<b>+1,5</b>	<b>909</b>	<b>+3,8</b>	<b>29,7</b>	<b>2 834</b>	<b>-2,1</b>	<b>30,2</b>
758 004	Bünde, Stadt	7	-12,5	79	-16,8	33,4	207	-11,2	26,7
758 008	Enger, Stadt	1	-	12	-	.	19	-	.
758 012	Herford, Stadt	14	-	315	+4,7	27,5	499	+0,6	16,8
758 016	Hiddenhausen	6	-	86	-	34,2	212	-0,5	20,0
758 020	Kirchlengern	1	-	10	-	.	17	-	.
758 024	Löhne, Stadt	10	-	122	-3,2	31,2	548	-1,8	41,7
758 028	Rödinghausen	8	-	32	+6,7	7,7	244	+0,8	30,6
758 032	Spenge, Stadt	3	-25,0	30	-	.	69	+3,0	.
758 036	Vlotho, Stadt	17	+21,4	223	+19,9	33,8	1 019	-3,0	34,5
<b>762 000</b>	<b>Kreis Höxter</b>	<b>147</b>	<b>+5,0</b>	<b>1 794</b>	<b>+7,0</b>	<b>24,8</b>	<b>7 102</b>	<b>+3,5</b>	<b>34,8</b>
762 004	Bad Driburg, Stadt	45	+7,1	648	+8,0	21,0	3 224	+3,8	55,9
762 008	Beverungen, Stadt	20	+11,1	257	+0,8	19,3	614	+7,5	12,0
762 012	Borgentreich, Stadt	2	+100,0	14	+75,0	.	22	+120,0	.
762 016	Brakel, Stadt	13	-	120	-	27,9	528	+0,8	17,1
762 020	Höxter, Stadt	23	-4,2	395	+4,5	28,3	911	+5,0	16,3
762 024	Marienmünster, Stadt	10	-9,1	33	-35,3	17,0	257	-15,5	12,3
762 028	Nieheim, Stadt	10	+25,0	110	+144,4	22,0	660	+19,3	21,4
762 032	Steinheim, Stadt	2	-	30	-28,6	.	55	-22,5	.
762 036	Warburg, Stadt	17	+6,3	119	+8,2	29,6	551	-4,0	25,6
762 040	Willebadessen, Stadt	5	-	68	-	56,7	280	-	23,8
<b>766 000</b>	<b>Kreis Lippe</b>	<b>265</b>	<b>-3,3</b>	<b>4 047</b>	<b>-1,6</b>	<b>25,0</b>	<b>11 720</b>	<b>-2,4</b>	<b>24,0</b>
766 004	Augustdorf	1	-	8	-	.	15	-	.
766 008	Bad Salzuflen, Stadt	68	-8,1	1 494	-3,8	26,7	4 273	-2,6	42,8
766 012	Barntrup, Stadt	2	-33,3	17	-5,6	.	32	-5,9	.
766 016	Blomberg, Stadt	8	-11,1	97	-	42,6	461	-17,4	15,3
766 020	Detmold, Stadt	21	+10,5	322	+4,5	42,0	771	-5,2	29,9
766 024	Dörentrup	10	-9,1	147	-4,5	13,0	330	-14,9	13,5
766 028	Extertal	13	-7,1	130	-5,1	16,8	909	-2,2	6,7
766 032	Horn-Bad Meinberg, Stadt	59	+7,3	919	+6,7	23,7	2 324	+7,1	23,8

Anmerkungen siehe Seite 10.

## gungsstätten nach Verwaltungsbezirken

2005

Ankünfte				Übernachtungen				Mittlere Aufenthaltsdauer <sup>5)</sup>		Amtliche Schlüsselnummer
aller Gäste	Veränderung <sup>1)</sup>	ausländischer Gäste	Veränderung <sup>1)</sup>	aller Gäste	Veränderung <sup>1)</sup>	ausländischer Gäste	Veränderung <sup>1)</sup>	aller Gäste	ausländischer Gäste	
<b>7 574</b>	<b>+5,0</b>	<b>835</b>	<b>+0,1</b>	<b>15 938</b>	<b>+2,8</b>	<b>1 883</b>	<b>+0,7</b>	<b>2,1</b>	<b>2,3</b>	<b>570 000</b>
929	+15,8	153	-19,0	1 692	-9,9	264	-40,1	1,8	1,7	570 004
799	-11,5	59	+18,0	1 472	+14,4	126	+12,5	1,8	2,1	570 008
.	.	.	.	.	.	.	.	.	.	570 012
70	-51,7	5	-68,8	171	-34,0	10	-61,5	2,4	2,0	570 016
428	+20,6	60	-9,1	1 020	+19,0	108	-7,7	2,4	1,8	570 020
148	-15,9	4	-33,3	507	+26,4	6	-62,5	3,4	1,5	570 024
1 555	+21,2	254	-8,0	3 553	+2,0	561	-9,8	2,3	2,2	570 028
.	.	.	.	.	.	.	.	.	.	570 032
201	+24,8	-	-100,0	403	+51,5	-	-100,0	2,0	-	570 036
399	+1,0	55	+1,9	802	-0,7	262	+21,3	2,0	4,8	570 040
512	+13,8	29	+16,0	843	+13,2	48	+2,1	1,6	1,7	570 044
267	+21,9	13	+116,7	677	+45,3	18	+157,1	2,5	1,4	570 048
2 133	-1,9	194	+47,0	4 481	-7,7	452	+82,3	2,1	2,3	570 052
<b>108 647</b>	<b>+10,2</b>	<b>10 664</b>	<b>+24,2</b>	<b>231 071</b>	<b>+9,9</b>	<b>21 551</b>	<b>+22,8</b>	<b>2,1</b>	<b>2,0</b>	<b>500 000</b>
<b>21 106</b>	<b>+2,6</b>	<b>2 911</b>	<b>-8,0</b>	<b>37 265</b>	<b>-2,1</b>	<b>6 614</b>	<b>-11,8</b>	<b>1,8</b>	<b>2,3</b>	<b>711 000</b>
<b>15 513</b>	<b>+8,9</b>	<b>1 944</b>	<b>-3,3</b>	<b>27 074</b>	<b>+6,4</b>	<b>4 151</b>	<b>-4,1</b>	<b>1,7</b>	<b>2,1</b>	<b>754 000</b>
.	.	.	.	.	.	.	.	.	.	754 004
3 626	+6,0	650	+5,9	6 992	+8,2	1 463	+2,5	1,9	2,3	754 008
2 960	+57,7	54	-29,9	4 952	+23,3	224	+51,4	1,7	4,1	754 012
2 712	+3,0	617	+15,5	4 016	+2,7	1 013	+19,0	1,5	1,6	754 016
209	-12,9	17	-19,0	366	-6,4	43	-25,9	1,8	2,5	754 020
.	.	.	.	.	.	.	.	.	.	754 024
2 609	+5,9	234	-20,7	4 352	+14,7	636	-4,5	1,7	2,7	754 028
451	+0,4	21	-4,5	684	-13,3	42	-6,7	1,5	2,0	754 032
911	+7,3	114	+31,0	1 914	+23,2	322	+46,4	2,1	2,8	754 036
254	+17,1	21	+200,0	463	-13,9	48	-49,5	1,8	2,3	754 040
707	-26,6	120	-48,5	1 365	-22,3	174	-60,3	1,9	1,5	754 044
493	+1,0	21	-22,2	884	+7,3	32	-60,5	1,8	1,5	754 048
309	+15,3	13	-18,8	531	-15,2	21	-34,4	1,7	1,6	754 052
<b>7 470</b>	<b>-2,1</b>	<b>857</b>	<b>+1,9</b>	<b>29 020</b>	<b>-1,8</b>	<b>1 853</b>	<b>-2,8</b>	<b>3,9</b>	<b>2,2</b>	<b>758 000</b>
703	+102,6	85	+70,0	1 547	-1,3	116	-12,8	2,2	1,4	758 004
.	.	.	.	.	.	.	.	.	.	758 008
1 580	-21,5	336	-21,9	2 983	-14,8	686	-11,7	1,9	2,0	758 012
609	-2,6	97	+212,9	1 190	+1,9	211	+113,1	2,0	2,2	758 016
.	.	.	.	.	.	.	.	.	.	758 020
1 179	+20,3	58	-4,9	6 395	-10,0	147	-26,5	5,4	2,5	758 024
740	-13,2	-	-100,0	2 092	-4,0	-	-100,0	2,8	-	758 028
.	.	.	.	.	.	.	.	.	.	758 032
2 447	-7,7	274	+3,0	14 354	+4,6	682	-1,7	5,9	2,5	758 036
<b>13 834</b>	<b>-2,0</b>	<b>658</b>	<b>-9,1</b>	<b>70 650</b>	<b>-9,3</b>	<b>2 212</b>	<b>-23,2</b>	<b>5,1</b>	<b>3,4</b>	<b>762 000</b>
4 177	-9,8	65	-39,3	49 782	-11,9	296	-46,0	11,9	4,6	762 004
1 201	-3,0	73	+108,6	2 744	-7,0	142	+178,4	2,3	1,9	762 008
.	.	.	.	.	.	.	.	.	.	762 012
1 122	-24,7	23	-54,0	2 170	-31,5	86	+6,2	1,9	3,7	762 016
2 152	+20,2	136	+8,8	3 584	+11,3	270	-41,9	1,7	2,0	762 020
264	+7,3	67	+36,7	819	-21,1	394	-18,3	3,1	5,9	762 024
1 366	+12,2	78	-57,6	3 950	+21,3	486	-44,0	2,9	6,2	762 028
.	.	.	.	.	.	.	.	.	.	762 032
2 661	-6,7	103	+5,1	5 460	-11,2	237	+22,2	2,1	2,3	762 036
754	+28,4	101	+32,9	1 863	+31,2	276	+44,5	2,5	2,7	762 040
<b>21 441</b>	<b>-1,0</b>	<b>2 399</b>	<b>+1,2</b>	<b>90 782</b>	<b>-3,4</b>	<b>5 709</b>	<b>+3,6</b>	<b>4,2</b>	<b>2,4</b>	<b>766 000</b>
7 555	+4,1	1 245	+22,4	49 770	-0,6	3 143	+25,6	6,6	2,5	766 004
.	.	.	.	.	.	.	.	.	.	766 008
.	.	.	.	.	.	.	.	.	.	766 012
1 028	+0,8	19	-52,5	1 979	+28,8	29	-72,6	1,9	1,5	766 016
3 733	-11,3	499	-14,8	6 532	-8,4	892	-6,9	1,7	1,8	766 020
455	+69,8	36	+414,3	1 186	+56,3	89	+423,5	2,6	2,5	766 024
641	-29,6	33	-29,8	2 648	+1,0	132	+4,8	4,1	4,0	766 028
3 511	+32,0	208	+1,5	15 274	+3,2	458	-3,2	4,4	2,2	766 032

## Noch: 2.1 Kapazität und Leistung der Beherber

Februar

Amtliche Schlüsselnummer	Verwaltungsbezirk	Betriebe		Gästezimmer <sup>2)</sup>			Betten		
		geöffnete	Veränderung <sup>1)</sup>	angebotene	Veränderung <sup>1)</sup>	mittlere Auslastung <sup>3)</sup>	angebotene	Veränderung <sup>1)</sup>	mittlere Auslastung <sup>4)</sup>
	<b>Noch: Kreis Lippe</b>								
766 036	Kalletal	12	-	137	-4,9	9,0	237	-	2,9
766 040	Lage, Stadt	17	-5,6	83	-13,5	30,9	559	-4,1	19,3
766 044	Lemgo, Stadt	10	-	171	-3,4	30,5	291	-1,7	10,2
766 048	Leopoldshöhe	3	-	29	-	34,2	50	-	25,2
766 052	Lügde, Stadt	14	-12,5	258	-4,8	14,4	479	-4,8	7,3
766 056	Oerlinghausen, Stadt	9	-10,0	18	-52,6	16,7	483	-7,5	34,3
766 060	Schieder-Schwalenberg, Stadt	15	-6,3	201	-2,4	12,2	482	-3,4	4,4
766 064	Schlangen	3	-	16	-	.	24	-	.
<b>770 000</b>	<b>Kreis Minden-Lübbecke</b>	<b>131</b>	<b>+5,6</b>	<b>2 159</b>	<b>+3,4</b>	<b>32,8</b>	<b>7 948</b>	<b>+2,9</b>	<b>42,7</b>
770 004	Bad Oeynhausen, Stadt	38	-	663	+0,3	40,7	4 335	+0,4	58,4
770 008	Espelkamp, Stadt	6	-	123	-	39,6	193	-	20,7
770 012	Hille	5	+25,0	33	+13,8	27,7	161	+15,0	33,9
770 016	Hüllhorst	5	+66,7	60	+66,7	29,2	196	+10,1	36,6
770 020	Lübbecke, Stadt	2	-	46	-	.	58	-	.
770 024	Minden, Stadt	18	+20,0	396	+12,2	35,6	788	+12,4	23,8
770 028	Petershagen, Stadt	16	-	138	+4,5	11,3	644	-	35,2
770 032	Porta Westfalica, Stadt	15	+7,1	313	+0,3	36,7	649	+20,4	15,4
770 036	Preußisch-Oldendorf, Stadt	15	-6,3	257	-6,2	17,3	640	-5,9	31,4
770 040	Rahden, Stadt	5	-	53	-	42,9	144	-	30,2
770 044	Stemwede	6	+20,0	77	+11,6	.	140	+11,1	.
<b>774 000</b>	<b>Kreis Paderborn</b>	<b>116</b>	<b>-4,1</b>	<b>1 904</b>	<b>+0,5</b>	<b>37,6</b>	<b>5 225</b>	<b>-0,3</b>	<b>33,2</b>
774 004	Altenbeken	4	-50,0	37	-36,2	.	70	-39,1	.
774 008	Bad Lippspringe, Stadt	19	-9,5	382	-8,0	45,5	1 452	-7,5	47,7
774 012	Borchen	9	+12,5	152	+11,8	27,7	321	+5,2	34,6
774 016	Büren, Stadt	11	-	77	-8,3	22,1	409	-1,0	29,0
774 020	Delbrück, Stadt	6	-	110	-	36,1	193	-4,5	22,5
774 024	Hövelhof	10	-	119	+13,3	26,7	255	+7,6	12,9
774 028	Lichtenau, Stadt	10	-9,1	132	-3,6	29,0	493	-3,0	12,0
774 032	Paderborn, Stadt	27	+3,8	592	+7,8	50,7	1 132	+14,1	34,6
774 036	Salzkotten, Stadt	4	-	72	+1,4	.	112	+8,7	.
774 040	Bad Wünnenberg, Stadt	16	-	231	+0,4	22,1	788	-1,0	35,9
<b>700 000</b>	<b>Reg.-Bez. Detmold</b>	<b>888</b>	<b>-0,1</b>	<b>14 532</b>	<b>+0,9</b>	<b>33,4</b>	<b>42 123</b>	<b>+0,1</b>	<b>31,6</b>
	<b>Kreisfreie Städte</b>								
<b>911 000</b>	<b>Bochum</b>	<b>34</b>	<b>-2,9</b>	<b>1 554</b>	<b>+1,2</b>	<b>54,3</b>	<b>2 912</b>	<b>-0,2</b>	<b>43,7</b>
<b>913 000</b>	<b>Dortmund</b>	<b>64</b>	<b>-4,5</b>	<b>3 000</b>	<b>+0,9</b>	<b>41,0</b>	<b>5 341</b>	<b>+1,6</b>	<b>32,0</b>
<b>914 000</b>	<b>Hagen</b>	<b>24</b>	<b>+14,3</b>	<b>518</b>	<b>+3,8</b>	<b>47,1</b>	<b>1 303</b>	<b>+35,7</b>	<b>28,1</b>
<b>915 000</b>	<b>Hamm</b>	<b>26</b>	<b>+4,0</b>	<b>476</b>	<b>+1,3</b>	<b>37,1</b>	<b>984</b>	<b>+1,7</b>	<b>27,1</b>
<b>916 000</b>	<b>Herne</b>	<b>10</b>	<b>-</b>	<b>186</b>	<b>-</b>	<b>29,1</b>	<b>492</b>	<b>+0,2</b>	<b>21,4</b>
<b>954 000</b>	<b>Ennepe-Ruhr-Kreis</b>	<b>63</b>	<b>-6,0</b>	<b>1 029</b>	<b>-1,5</b>	<b>38,0</b>	<b>3 046</b>	<b>-1,6</b>	<b>31,8</b>
954 004	Breckerfeld, Stadt	5	-	21	-	.	251	-	.
954 008	Ennepetal, Stadt	5	-	56	+1,8	43,6	312	+1,3	69,4
954 012	Gevelsberg, Stadt	2	-	62	-	.	92	+5,7	.
954 016	Hattingen, Stadt	12	-7,7	179	+1,1	40,5	478	-	21,7
954 020	Herdecke, Stadt	5	-16,7	95	-6,9	53,5	377	+3,0	37,8
954 024	Schwelm, Stadt	9	-	118	-4,1	32,1	351	+0,6	33,8
954 028	Sprockhövel, Stadt	8	-	68	-	28,5	409	-	34,0
954 032	Wetter (Ruhr), Stadt	5	-16,7	118	-	26,2	226	-21,0	16,5
954 036	Witten, Stadt	12	-7,7	312	-2,2	40,3	550	-2,3	28,1
<b>958 000</b>	<b>Hochsauerlandkreis</b>	<b>538</b>	<b>-3,2</b>	<b>6 622</b>	<b>-0,7</b>	<b>51,4</b>	<b>24 914</b>	<b>-1,3</b>	<b>45,8</b>
958 004	Arnsberg, Stadt	23	-4,2	429	+0,5	41,0	1 407	-0,6	35,4
958 008	Bestwig	22	-4,3	121	-5,5	39,7	948	-2,0	22,8
958 012	Brilon, Stadt	35	-	307	-6,1	33,4	1 350	-0,1	31,9
958 016	Eslohe (Sauerland)	29	-6,5	286	-8,9	30,3	1 028	-10,0	35,6
958 020	Hallenberg, Stadt	17	-5,6	314	+1,6	48,8	641	-3,6	40,4
958 024	Marsberg, Stadt	10	-	115	-0,9	.	198	-	.
958 028	Medebach, Stadt	26	+13,0	174	+21,7	.	4 036	+5,2	.
958 032	Meschede, Stadt	34	-	369	-1,6	44,0	1 192	-0,2	27,8
958 036	Olsberg, Stadt	38	-13,6	473	-0,4	54,6	1 255	-10,7	35,3
958 040	Schmallenberg, Stadt	122	-4,7	1 599	-2,7	55,6	4 456	-2,1	48,3
958 044	Sundern (Sauerland), Stadt	41	-6,8	460	-0,4	29,5	1 441	+0,3	19,2
958 048	Winterberg, Stadt	141	-0,7	1 975	+1,3	66,3	6 962	-1,5	51,6

Anmerkungen siehe Seite 10.

## gungsstätten nach Verwaltungsbezirken

2005

Ankünfte				Übernachtungen				Mittlere Aufenthaltsdauer <sup>5)</sup>		Amtliche Schlüsselnummer
aller Gäste	Veränderung <sup>1)</sup>	ausländischer Gäste	Veränderung <sup>1)</sup>	aller Gäste	Veränderung <sup>1)</sup>	ausländischer Gäste	Veränderung <sup>1)</sup>	aller Gäste	ausländischer Gäste	
267	+34,8	12	-14,3	564	+45,4	29	+3,6	2,1	2,4	766 036
1 501	+14,4	53	+120,8	3 079	-3,6	129	+104,8	2,1	2,4	766 040
824	-13,3	210	-10,3	1 696	-3,4	522	-2,2	2,1	2,5	766 044
138	-37,3	1	-88,9	353	-41,5	2	-89,5	2,6	2,0	766 048
604	+11,6	16	-30,4	2 045	+33,7	67	-40,2	3,4	4,2	766 052
771	-36,1	8	-46,7	4 641	-19,4	23	-66,7	6,0	2,9	766 056
299	-61,8	44	-68,1	816	-76,9	168	-65,0	2,7	3,8	766 060
.	.	.	.	.	.	.	.	.	.	766 064
<b>19 365</b>	<b>+2,9</b>	<b>1 497</b>	<b>+3,9</b>	<b>99 308</b>	<b>+4,1</b>	<b>3 125</b>	<b>+3,8</b>	<b>5,1</b>	<b>2,1</b>	<b>770 000</b>
7 857	+9,2	635	+41,7	70 821	+5,2	1 210	+34,6	9,0	1,9	770 004
869	-6,5	80	-23,8	1 552	-7,6	445	+69,2	1,8	5,6	770 008
255	-24,1	2	-88,2	1 529	-15,4	8	-83,3	6,0	4,0	770 012
1 099	-25,7	44	+41,9	2 006	-6,7	74	+68,2	1,8	1,7	770 016
.	.	.	.	.	.	.	.	.	.	770 020
4 102	+15,4	376	-9,2	5 247	-4,0	617	-13,5	1,3	1,6	770 024
699	-4,2	17	-34,6	6 326	+17,6	44	-58,9	9,1	2,6	770 028
2 618	+13,4	143	-16,4	4 096	+8,3	221	-4,7	1,6	1,5	770 032
708	-10,9	6	-92,3	5 589	+1,0	40	-88,4	7,9	6,7	770 036
550	-42,5	108	+89,5	1 218	-13,8	273	+37,9	2,2	2,5	770 040
.	.	.	.	.	.	.	.	.	.	770 044
<b>16 071</b>	<b>-1,5</b>	<b>1 848</b>	<b>-14,4</b>	<b>51 323</b>	<b>-4,5</b>	<b>4 664</b>	<b>-17,2</b>	<b>3,2</b>	<b>2,5</b>	<b>774 000</b>
.	.	.	.	.	.	.	.	.	.	774 004
3 236	-8,1	269	-20,6	19 382	-12,9	764	+4,8	6,0	2,8	774 008
692	+9,5	15	+87,5	3 050	+10,2	20	+17,6	4,4	1,3	774 012
1 584	-9,8	44	+51,7	3 322	-15,2	76	+35,7	2,1	1,7	774 016
827	-5,3	36	-29,4	1 405	-5,4	49	-42,4	1,7	1,4	774 020
727	+52,1	48	+128,6	1 351	+71,9	166	+304,9	1,9	3,5	774 024
695	-3,5	87	-20,2	1 644	-5,5	372	-17,0	2,4	4,3	774 028
6 425	+8,1	1 156	+0,3	12 496	+14,9	2 604	-7,7	1,9	2,3	774 032
.	.	.	.	.	.	.	.	.	.	774 036
1 469	-21,0	141	-61,4	7 916	-10,5	417	-64,8	5,4	3,0	774 040
<b>114 800</b>	<b>+1,3</b>	<b>12 114</b>	<b>-4,7</b>	<b>405 422</b>	<b>-2,1</b>	<b>28 328</b>	<b>-7,9</b>	<b>3,5</b>	<b>2,3</b>	<b>700 000</b>
.	.	.	.	.	.	.	.	.	.	
<b>20 234</b>	<b>+5,5</b>	<b>2 030</b>	<b>+3,4</b>	<b>35 485</b>	<b>+4,9</b>	<b>4 221</b>	<b>-11,8</b>	<b>1,8</b>	<b>2,1</b>	<b>911 000</b>
<b>33 496</b>	<b>+11,5</b>	<b>5 443</b>	<b>+22,5</b>	<b>48 356</b>	<b>+2,2</b>	<b>7 958</b>	<b>+8,9</b>	<b>1,4</b>	<b>1,5</b>	<b>913 000</b>
<b>5 338</b>	<b>+34,2</b>	<b>992</b>	<b>+51,5</b>	<b>10 258</b>	<b>+38,0</b>	<b>2 828</b>	<b>+53,5</b>	<b>1,9</b>	<b>2,9</b>	<b>914 000</b>
<b>4 454</b>	<b>-3,3</b>	<b>627</b>	<b>+27,2</b>	<b>7 458</b>	<b>-1,2</b>	<b>1 060</b>	<b>+37,0</b>	<b>1,7</b>	<b>1,7</b>	<b>915 000</b>
<b>1 373</b>	<b>-9,0</b>	<b>95</b>	<b>+3,3</b>	<b>2 951</b>	<b>+16,3</b>	<b>169</b>	<b>+17,4</b>	<b>2,1</b>	<b>1,8</b>	<b>916 000</b>
.	.	.	.	.	.	.	.	.	.	
<b>9 873</b>	<b>-4,0</b>	<b>914</b>	<b>-9,5</b>	<b>27 080</b>	<b>-8,0</b>	<b>2 890</b>	<b>-4,1</b>	<b>2,7</b>	<b>3,2</b>	<b>954 000</b>
.	.	.	.	.	.	.	.	.	.	954 004
746	+10,5	10	-72,2	6 067	+6,8	17	-56,4	8,1	1,7	954 008
.	.	.	.	.	.	.	.	.	.	954 012
1 561	-24,9	281	+42,6	2 902	-35,5	821	-15,1	1,9	2,9	954 016
1 134	-3,2	113	-25,2	3 995	-5,7	330	-31,5	3,5	2,9	954 020
1 523	+6,1	143	-16,9	3 318	+8,4	317	-9,9	2,2	2,2	954 024
1 380	+36,9	24	-38,5	3 898	+9,0	43	-60,9	2,8	1,8	954 028
688	-21,9	86	+28,4	1 041	-46,8	133	+9,9	1,5	1,5	954 032
2 164	+3,4	233	-16,2	4 320	+4,3	1 167	+84,7	2,0	5,0	954 036
.	.	.	.	.	.	.	.	.	.	
<b>107 564</b>	<b>+14,2</b>	<b>44 044</b>	<b>+37,5</b>	<b>348 183</b>	<b>+3,2</b>	<b>149 416</b>	<b>+24,6</b>	<b>3,2</b>	<b>3,4</b>	<b>958 000</b>
4 098	-3,6	1 466	+2,7	14 114	-3,6	3 684	-13,5	3,4	2,5	958 004
2 368	+13,2	484	+18,3	6 854	+11,6	2 092	+43,9	2,9	4,3	958 008
2 765	-27,0	858	+11,1	11 865	-22,3	3 362	+15,2	4,3	3,9	958 012
2 710	+43,0	269	+27,5	10 159	+11,4	832	+23,1	3,7	3,1	958 016
2 182	-14,1	1 204	-5,0	7 250	-9,9	3 892	-8,1	3,3	3,2	958 020
.	.	.	.	.	.	.	.	.	.	958 024
.	.	.	.	.	.	.	.	.	.	958 028
5 055	+11,3	957	+65,9	13 175	+13,7	2 761	+67,0	2,6	2,9	958 032
4 710	-7,6	1 286	+4,5	16 773	+6,8	4 428	+15,0	3,6	3,4	958 036
16 096	+14,9	3 554	+18,5	60 590	+8,6	11 541	+11,7	3,8	3,2	958 040
4 192	+17,6	317	+27,3	9 805	+23,0	882	+73,6	2,3	2,8	958 044
39 741	+22,1	17 708	+42,5	111 563	+7,2	53 143	+33,0	2,8	3,0	958 048

## Noch: 2.1 Kapazität und Leistung der Beherber

Februar

Amtliche Schlüsselnummer	Verwaltungsbezirk	Betriebe		Gästezimmer <sup>2)</sup>			Betten		
		geöffnete	Veränderung <sup>1)</sup>	angebotene	Veränderung <sup>1)</sup>	mittlere Auslastung <sup>3)</sup>	angebotene	Veränderung <sup>1)</sup>	mittlere Auslastung <sup>4)</sup>
<b>962 000</b>	<b>Märkischer Kreis</b>	<b>115</b>	<b>+2,7</b>	<b>1 465</b>	<b>+6,3</b>	<b>35,4</b>	<b>4 149</b>	<b>+3,4</b>	<b>25,4</b>
962 004	Altena, Stadt	8	-	41	+7,9	38,0	292	-	32,3
962 008	Balve, Stadt	8	-	184	+5,7	25,0	352	-	17,2
962 012	Halver, Stadt	3	-	33	-	25,3	66	-	17,8
962 016	Hemer, Stadt	3	-	29	-	.	306	-	.
962 020	Herscheid	6	-	50	-	24,9	101	-	17,8
962 024	Iserlohn, Stadt	18	+12,5	369	+21,0	35,9	687	+15,3	29,3
962 028	Kierspe, Stadt	4	-	15	-	9,5	52	-	10,0
962 032	Lüdenscheid, Stadt	11	-	333	-	40,2	628	-	28,8
962 036	Meinerzhagen, Stadt	18	-5,3	88	+3,5	39,8	751	+0,8	22,8
962 040	Menden (Sauerland), Stadt	12	+9,1	102	+8,5	29,8	236	+6,8	19,2
962 044	Nachrodt-Wiblingwerde	4	-	37	-	46,6	210	-	25,3
962 048	Neuenrade, Stadt	7	+16,7	90	+12,5	46,3	165	+17,0	30,4
962 052	Plettenberg, Stadt	5	-	46	-19,3	47,6	137	-0,7	36,1
962 056	Schalksmühle	2	-	7	-	.	35	-	.
962 060	Werdohl, Stadt	6	-	41	-	23,6	131	-	12,1
<b>966 000</b>	<b>Kreis Olpe</b>	<b>155</b>	<b>-</b>	<b>1 593</b>	<b>-2,1</b>	<b>31,6</b>	<b>5 349</b>	<b>-0,1</b>	<b>15,6</b>
966 004	Attendorn, Stadt	28	-3,4	331	-2,6	42,0	811	-4,9	13,0
966 008	Drolshagen, Stadt	14	+7,7	120	+11,1	19,9	236	+4,9	6,0
966 012	Finnentrop	10	-9,1	71	-1,4	38,1	425	+0,7	14,1
966 016	Kirchhundem	25	-	235	-4,9	21,4	966	-0,1	18,9
966 020	Lennestadt, Stadt	45	+2,3	524	-1,9	29,6	1 511	+2,5	22,8
966 024	Olpe, Stadt	22	-	155	-7,2	20,5	1 095	-1,1	12,7
966 028	Wenden	11	-	157	-1,3	48,0	305	-	30,4
<b>970 000</b>	<b>Kreis Siegen-Wittgenstein</b>	<b>144</b>	<b>-</b>	<b>1 674</b>	<b>+3,0</b>	<b>38,9</b>	<b>5 616</b>	<b>-0,4</b>	<b>39,5</b>
970 004	Bad Berleburg, Stadt	38	-	286	+3,2	22,5	1 988	-2,0	55,2
970 008	Burbach	7	-	56	+3,7	38,2	183	+5,8	34,7
970 012	Erndtebrück	1	-	10	+25,0	.	16	-	.
970 016	Freudenberg, Stadt	9	-	160	+3,2	31,3	299	-0,7	24,5
970 020	Hilchenbach, Stadt	19	+5,6	107	+11,5	30,7	665	-2,2	23,8
970 024	Kreuztal, Stadt	6	-14,3	71	-6,6	34,4	108	-13,6	27,6
970 028	Bad Laasphe, Stadt	16	-	300	+5,6	47,8	884	+2,8	43,4
970 032	Netphen, Stadt	14	-	112	-	25,5	289	-0,3	19,6
970 036	Neunkirchen	3	-	37	+48,0	.	69	+38,0	.
970 040	Siegen, Stadt	21	-	459	-1,1	54,1	808	+0,1	41,4
970 044	Wilnsdorf	10	-	76	+1,3	29,1	307	-	24,0
<b>974 000</b>	<b>Kreis Soest</b>	<b>165</b>	<b>+1,2</b>	<b>2 639</b>	<b>+1,7</b>	<b>28,4</b>	<b>8 501</b>	<b>+0,1</b>	<b>28,3</b>
974 004	Anröchte	2	-	25	-	.	41	-	.
974 008	Bad Sassendorf	42	-	604	+0,8	22,1	2 309	-3,4	47,7
974 012	Ense	3	-	30	-	25,7	53	-	20,4
974 016	Erwitte, Stadt	19	+5,6	341	-	39,3	868	+8,4	45,0
974 020	Geseke, Stadt	3	-	110	-	31,5	751	-	16,7
974 024	Lippetal	6	+20,0	41	+24,2	10,1	64	+16,4	2,0
974 028	Lippstadt, Stadt	28	-	693	+2,5	28,7	1 763	+0,4	36,2
974 032	Möhnesee	11	-21,4	100	-12,3	25,6	767	-10,1	24,7
974 036	Rüthen, Stadt	7	-12,5	51	-	37,7	269	-3,9	3,9
974 040	Soest, Stadt	14	-	227	+0,4	22,3	741	-	30,7
974 044	Warstein, Stadt	19	+26,7	225	+12,5	33,4	535	+22,4	18,0
974 048	Welver	1	-	15	-	.	28	-	.
974 052	Werl, Stadt	7	-	148	+1,4	39,0	267	+1,9	29,5
974 056	Wickede (Ruhr)	3	-	29	-3,3	22,0	45	-4,3	20,2
<b>978 000</b>	<b>Kreis Unna</b>	<b>61</b>	<b>+1,7</b>	<b>1 232</b>	<b>+2,6</b>	<b>32,3</b>	<b>2 576</b>	<b>+4,2</b>	<b>23,5</b>
978 004	Bergkamen, Stadt	5	+25,0	36	+24,1	23,2	103	+19,8	11,5
978 008	Bönen	1	-	7	-	.	13	-	.
978 012	Fröndenberg/Ruhr, Stadt	3	-	69	-	.	110	+3,8	.
978 016	Holzwickede	3	-	110	+3,8	.	206	-	.
978 020	Kamen, Stadt	8	-	198	-1,0	41,8	347	+1,2	27,5
978 024	Lünen, Stadt	9	-	291	+3,9	21,6	600	+8,9	14,8
978 028	Schwerte, Stadt	10	+11,1	70	+12,9	25,2	416	+4,5	28,9
978 032	Selm, Stadt	3	-25,0	45	-25,0	13,3	72	-23,4	12,0
978 036	Unna, Stadt	9	-	249	+6,0	38,2	409	+5,7	28,7
978 040	Werne, Stadt	10	-	157	+2,6	34,7	300	+3,8	24,1
<b>900 000</b>	<b>Reg.-Bez. Arnsberg</b>	<b>1 399</b>	<b>-1,1</b>	<b>21 988</b>	<b>+0,8</b>	<b>41,8</b>	<b>65 183</b>	<b>+0,4</b>	<b>35,0</b>
	<b>Nordrhein-Westfalen</b>	<b>5 258</b>	<b>+0,2</b>	<b>113 356</b>	<b>+1,9</b>	<b>41,9</b>	<b>274 330</b>	<b>+1,4</b>	<b>32,2</b>

Anmerkungen siehe Seite 10.

## gungsstätten nach Verwaltungsbezirken

2005

Ankünfte				Übernachtungen				Mittlere Aufenthaltsdauer <sup>5)</sup>		Amtliche Schlüsselnummer
aller Gäste	Veränderung <sup>1)</sup>	ausländischer Gäste	Veränderung <sup>1)</sup>	aller Gäste	Veränderung <sup>1)</sup>	ausländischer Gäste	Veränderung <sup>1)</sup>	aller Gäste	ausländischer Gäste	
<b>15 048</b>	<b>+8,5</b>	<b>1 703</b>	<b>-24,4</b>	<b>29 411</b>	<b>-4,8</b>	<b>3 713</b>	<b>-42,7</b>	<b>2,0</b>	<b>2,2</b>	<b>962 000</b>
1 000	+19,2	48	+9,1	2 572	+14,0	116	+30,3	2,6	2,4	962 004
884	+18,5	7	-53,3	1 696	+9,8	13	-72,9	1,9	1,9	962 008
244	-25,8	31	+72,2	329	-38,2	47	-57,3	1,3	1,5	962 012
.	.	.	.	.	.	.	.	.	.	962 016
228	+34,9	18	+5,9	459	+40,4	21	-43,2	2,0	1,2	962 020
3 428	+31,0	426	+4,7	5 624	+10,3	801	+0,9	1,6	1,9	962 024
55	+7,8	11	+450,0	146	-47,7	53	+488,9	2,7	4,8	962 028
2 890	-11,6	732	-45,2	5 065	-32,5	1 708	-57,4	1,8	2,3	962 032
2 782	+1,7	101	-13,7	5 204	-4,1	235	-37,7	1,9	2,3	962 036
630	-4,0	32	+33,3	1 165	+2,5	44	+29,4	1,8	1,4	962 040
819	-3,8	41	+24,2	1 485	-8,3	72	+50,0	1,8	1,8	962 044
780	+28,7	135	-20,6	1 406	+7,9	254	-37,6	1,8	1,9	962 048
540	+125,0	78	+200,0	981	+76,8	235	+132,7	1,8	3,0	962 052
.	.	.	.	.	.	.	.	.	.	962 056
221	+15,7	13	+8,3	445	+12,7	27	-10,0	2,0	2,1	962 060
<b>14 560</b>	<b>+10,5</b>	<b>982</b>	<b>+22,8</b>	<b>34 446</b>	<b>+12,9</b>	<b>2 897</b>	<b>+28,8</b>	<b>2,4</b>	<b>3,0</b>	<b>966 000</b>
2 935	+13,5	236	+51,3	6 679	+10,2	700	+61,7	2,3	3,0	966 004
438	+21,3	58	+20,8	1 024	+10,5	126	-	2,3	2,2	966 008
804	+29,1	58	+18,4	1 956	+27,7	388	+189,6	2,4	6,7	966 012
2 047	-6,1	103	+7,3	5 122	-2,9	307	+22,8	2,5	3,0	966 016
3 754	+1,7	342	+20,8	9 229	+6,4	812	+3,6	2,5	2,4	966 020
3 452	+26,2	58	-24,7	7 898	+29,2	212	-13,1	2,3	3,7	966 024
1 130	+12,9	127	+39,6	2 538	+32,0	352	+26,6	2,2	2,8	966 028
<b>16 419</b>	<b>+9,8</b>	<b>2 141</b>	<b>+8,2</b>	<b>67 385</b>	<b>+0,4</b>	<b>5 673</b>	<b>+17,9</b>	<b>4,1</b>	<b>2,6</b>	<b>970 000</b>
2 776	-8,2	190	+13,8	30 641	-10,5	577	+16,6	11,0	3,0	970 004
831	+74,6	36	+300,0	1 780	+52,3	59	+247,1	2,1	1,6	970 008
.	.	.	.	.	.	.	.	.	.	970 012
1 004	+21,1	126	+21,2	2 049	+27,7	283	+55,5	2,0	2,2	970 016
1 461	+21,5	95	+30,1	7 509	-3,7	357	+37,3	5,1	3,8	970 020
476	+21,1	54	+8,0	785	+3,4	197	+60,2	1,6	3,6	970 024
2 870	+13,1	579	-11,6	11 255	+14,8	1 882	+7,6	3,9	3,3	970 028
645	+2,4	9	-18,2	1 528	+9,8	17	-37,0	2,4	1,9	970 032
.	.	.	.	.	.	.	.	.	.	970 036
5 121	+9,4	964	+9,9	9 353	+17,9	2 053	+15,0	1,8	2,1	970 040
1 021	-2,9	47	+123,8	2 038	-4,4	116	+14,9	2,0	2,5	970 044
<b>23 502</b>	<b>+15,3</b>	<b>1 615</b>	<b>+58,6</b>	<b>85 511</b>	<b>+3,7</b>	<b>3 114</b>	<b>+45,9</b>	<b>3,6</b>	<b>1,9</b>	<b>974 000</b>
4 316	+1,4	34	-19,0	34 121	+4,4	60	-3,2	7,9	1,8	974 004
163	+11,6	13	+225,0	302	-10,4	15	+275,0	1,9	1,2	974 008
1 552	+32,3	11	-57,7	10 411	+17,2	29	-77,3	6,7	2,6	974 012
1 962	+10,3	21	-30,0	3 521	+1,2	25	-76,4	1,8	1,2	974 016
74	+138,7	10	+400,0	134	+135,1	18	+350,0	1,8	1,8	974 020
4 064	+0,1	304	+26,7	16 863	-16,4	537	+11,0	4,1	1,8	974 024
2 448	+28,5	36	-34,5	5 314	+14,4	73	-52,0	2,2	2,0	974 028
1 011	+15,5	19	-38,7	2 306	+36,0	33	-54,8	2,3	1,7	974 032
4 128	+36,4	509	+72,0	6 361	+18,4	744	+81,9	1,5	1,5	974 036
1 644	+63,7	583	+225,7	3 520	+52,4	1 470	+174,3	2,1	2,5	974 040
.	.	.	.	.	.	.	.	.	.	974 044
1 813	+1,4	62	-33,3	2 202	-7,2	79	-36,3	1,2	1,3	974 048
155	+10,7	5	-16,7	254	+15,5	10	-44,4	1,6	2,0	974 052
<b>9 715</b>	<b>+2,9</b>	<b>1 786</b>	<b>+31,6</b>	<b>16 839</b>	<b>-5,2</b>	<b>2 922</b>	<b>+5,2</b>	<b>1,7</b>	<b>1,6</b>	<b>978 000</b>
142	+97,2	63	x	333	+48,0	147	+149,2	2,3	2,3	978 004
.	.	.	.	.	.	.	.	.	.	978 008
.	.	.	.	.	.	.	.	.	.	978 012
.	.	.	.	.	.	.	.	.	.	978 016
1 606	+4,6	214	+15,1	2 668	+4,8	324	+20,4	1,7	1,5	978 020
1 336	-2,3	127	-19,6	2 487	-8,7	274	-51,2	1,9	2,2	978 024
1 854	+12,5	37	+23,3	3 277	+8,4	81	+76,1	1,8	2,2	978 028
151	-5,0	20	-41,2	234	+17,0	43	+7,5	1,5	2,2	978 032
1 827	-1,2	282	+4,8	3 292	-2,5	545	-2,3	1,8	1,9	978 036
1 146	+4,3	389	+69,1	2 027	-15,8	616	+63,8	1,8	1,6	978 040
<b>261 576</b>	<b>+11,0</b>	<b>62 372</b>	<b>+29,7</b>	<b>713 363</b>	<b>+2,7</b>	<b>186 861</b>	<b>+19,6</b>	<b>2,7</b>	<b>3,0</b>	<b>900 000</b>
<b>1 177 298</b>	<b>+8,4</b>	<b>237 219</b>	<b>+15,9</b>	<b>2 714 955</b>	<b>+4,1</b>	<b>558 225</b>	<b>+12,2</b>	<b>2,3</b>	<b>2,4</b>	

## 2.2 Kapazität und Leistung der Beherbergungs

Februar

Lfd. Nr.	Gemeindeguppe Betriebsart	Betriebe		Gästezimmer <sup>2)</sup>			Betten		
		geöffnete	Ver-änderung <sup>1)</sup>	an-gebotene	Ver-änderung <sup>1)</sup>	mittlere Aus-lastung <sup>3)</sup>	an-gebotene	Ver-änderung <sup>1)</sup>	mittlere Aus-lastung <sup>4)</sup>
<b>1</b>	<b>Mineral-, Moor-, Sole- und Thermalbäder</b>	<b>381</b>	<b>+1,1</b>	<b>7 832</b>	<b>+3,0</b>	<b>32,9</b>	<b>25 195</b>	<b>+1,7</b>	<b>45,1</b>
2	Hotels	111	+5,7	4 484	+9,8	37,8	7 381	+9,3	30,2
3	Gasthöfe	12	-	126	+2,4	15,3	194	+10,9	15,8
4	Pensionen	122	-3,9	2 011	-9,0	17,9	2 897	-8,1	16,0
5	Hotels garnis	41	+5,1	1 211	+1,9	37,9	2 042	+2,7	30,2
6	Erholungs-, Ferien- und Schulungsheime und Boardinghouses	16	-5,9	.	.	.	902	+2,7	30,4
7	Ferienhäuser, -wohnungen, -zentren	23	+4,5	.	.	.	539	+8,5	8,6
8	Hütten, Jugendherbergen u. Ä.	4	-	.	.	.	489	+2,1	28,5
9	Vorsorge- und Reha-Kliniken	49	-2,0	.	.	.	10 751	-1,0	71,0
10	Campingplätze	3	+200,0	162	+440,0	.	.	.	.
<b>11</b>	<b>Heilklimatische Kurorte</b>	<b>179</b>	<b>-</b>	<b>2 449</b>	<b>+4,0</b>	<b>62,6</b>	<b>9 285</b>	<b>+0,1</b>	<b>50,0</b>
12	Hotels	58	+9,4	1 673	+6,9	64,0	3 076	+11,3	58,7
13	Gasthöfe	16	-	202	+1,5	49,2	369	+4,2	46,4
14	Pensionen	37	-2,6	313	-5,2	60,2	592	-12,0	52,0
15	Hotels garnis	5	-	261	-	67,3	472	-	53,2
16	Erholungs-, Ferien- und Schulungsheime und Boardinghouses	23	-8,0	.	.	.	1 635	-9,4	47,0
17	Ferienhäuser, -wohnungen, -zentren	23	-4,2	.	.	.	2 218	-0,7	48,4
18	Hütten, Jugendherbergen u. Ä.	9	-18,2	.	.	.	398	-11,9	38,3
19	Vorsorge- und Reha-Kliniken	2	-	.	.	.	525	-	.
20	Campingplätze	6	+20,0	308	+8,1	.	.	.	.
<b>21</b>	<b>Kneippkurorte</b>	<b>176</b>	<b>-3,3</b>	<b>2 132</b>	<b>-1,8</b>	<b>35,7</b>	<b>7 050</b>	<b>-1,4</b>	<b>21,8</b>
22	Hotels	67	-1,5	1 665	-0,9	40,2	2 850	-3,5	32,5
23	Gasthöfe	27	-3,6	236	-1,7	18,2	440	-2,4	13,8
24	Pensionen	14	-12,5	168	-15,6	19,3	307	-16,3	17,1
25	Hotels garnis	5	-	63	+18,9	23,2	111	+22,0	17,3
26	Erholungs-, Ferien- und Schulungsheime und Boardinghouses	16	-5,9	.	.	.	879	+0,3	36,3
27	Ferienhäuser, -wohnungen, -zentren	23	-11,5	.	.	.	941	-3,7	18,1
28	Hütten, Jugendherbergen u. Ä.	10	+11,1	.	.	.	795	+12,3	13,3
29	Vorsorge- und Reha-Kliniken	5	-	.	.	.	727	+0,3	.
30	Campingplätze	9	+12,5	994	-1,0	.	.	.	.
<b>31</b>	<b>Kneippheibäder</b>	<b>205</b>	<b>-3,8</b>	<b>2 396</b>	<b>-3,7</b>	<b>47,3</b>	<b>8 390</b>	<b>-2,2</b>	<b>46,3</b>
32	Hotels	55	-	1 587	-1,6	55,8	2 786	-1,5	48,0
33	Gasthöfe	35	-	346	-2,5	37,7	664	+0,3	35,9
34	Pensionen	44	-10,2	361	-7,9	27,2	667	-10,2	23,4
35	Hotels garnis	9	-10,0	102	-19,7	18,4	181	-17,4	12,7
36	Erholungs-, Ferien- und Schulungsheime und Boardinghouses	10	-9,1	.	.	.	657	-5,6	37,4
37	Ferienhäuser, -wohnungen, -zentren	31	-3,1	.	.	.	694	+1,5	29,6
38	Hütten, Jugendherbergen u. Ä.	4	-20,0	.	.	.	336	-15,2	21,9
39	Vorsorge- und Reha-Kliniken	14	+7,7	.	.	.	2 405	+2,4	68,2
40	Campingplätze	3	-	31	-13,9	.	.	.	.
<b>41</b>	<b>Heilbäder zusammen</b>	<b>941</b>	<b>-1,1</b>	<b>14 809</b>	<b>+1,3</b>	<b>40,7</b>	<b>49 920</b>	<b>+0,3</b>	<b>41,9</b>
42	Hotels	291	+3,6	9 409	+5,2	45,9	16 093	+5,2	39,1
43	Gasthöfe	90	-1,1	910	-0,8	32,1	1 667	+1,5	30,1
44	Pensionen	217	-5,7	2 853	-8,9	24,6	4 463	-9,6	22,5
45	Hotels garnis	60	+1,7	1 637	+0,4	40,8	2 806	+1,3	32,5
46	Erholungs-, Ferien- und Schulungsheime und Boardinghouses	65	-7,1	.	.	.	4 073	-4,3	39,4
47	Ferienhäuser, -wohnungen, -zentren	100	-3,8	.	.	.	4 392	-	34,0
48	Hütten, Jugendherbergen u. Ä.	27	-6,9	.	.	.	2 018	-0,8	23,4
49	Vorsorge- und Reha-Kliniken	70	-	.	.	.	14 408	-0,3	71,4
50	Campingplätze	21	+23,5	1 495	+10,3	.	.	.	.

Anmerkungen siehe Seite 10.



## stätten nach Gemeindegruppen und Betriebsarten

2005

Ankünfte				Übernachtungen				Mittlere Aufenthaltsdauer <sup>5)</sup>		Lfd. Nr.
aller Gäste	Veränderung <sup>1)</sup>	ausländischer Gäste	Veränderung <sup>1)</sup>	aller Gäste	Veränderung <sup>1)</sup>	ausländischer Gäste	Veränderung <sup>1)</sup>	aller Gäste	ausländischer Gäste	
<b>57 515</b>	<b>+4,2</b>	<b>7 342</b>	<b>-1,9</b>	<b>318 321</b>	<b>-0,7</b>	<b>16 115</b>	<b>-3,3</b>	<b>5,5</b>	<b>2,2</b>	<b>1</b>
31 303	+3,8	5 497	+5,4	61 593	+6,7	11 158	-0,9	2,0	2,0	2
342	-30,8	19	-50,0	857	-4,7	49	-33,8	2,5	2,6	3
2 573	+2,8	143	-17,3	11 348	-16,0	453	-4,2	4,4	3,2	4
8 057	+1,6	1 426	-11,0	16 969	+11,7	3 111	-1,8	2,1	2,2	5
3 182	-8,4	30	-77,1	7 680	-13,5	79	-73,8	2,4	2,6	6
147	+23,5	5	-	1 301	+24,6	140	+0,7	8,9	28,0	7
1 695	+55,1	159	-47,4	3 898	+59,7	480	-38,1	2,3	3,0	8
9 885	+4,5	21	+10,5	213 814	-3,2	555	+14,7	21,6	26,4	9
331	x	42	x	861	x	90	x	2,6	2,1	10
<b>46 735</b>	<b>+23,1</b>	<b>18 016</b>	<b>+40,5</b>	<b>140 721</b>	<b>+7,9</b>	<b>54 232</b>	<b>+31,1</b>	<b>3,0</b>	<b>3,0</b>	<b>11</b>
19 779	+33,0	11 136	+52,6	49 047	+22,1	28 184	+32,1	2,5	2,5	12
1 799	+44,0	913	+52,4	4 796	+27,1	2 600	+44,2	2,7	2,8	13
2 844	+13,2	1 310	+32,6	8 596	+7,2	3 776	+28,6	3,0	2,9	14
2 786	+7,7	331	+19,1	7 036	+7,6	884	+38,8	2,5	2,7	15
7 529	+13,1	166	+104,9	20 748	+0,3	1 218	x	2,8	7,3	16
7 437	+11,9	3 644	+23,5	29 892	-1,0	15 619	+26,1	4,0	4,3	17
3 172	+42,9	7	-95,5	4 265	-10,6	19	-94,4	1,3	2,7	18
.	.	.	.	.	.	.	.	.	.	19
.	.	.	.	.	.	.	.	.	.	20
<b>19 281</b>	<b>-8,4</b>	<b>3 449</b>	<b>-8,7</b>	<b>60 125</b>	<b>-7,7</b>	<b>10 712</b>	<b>-6,5</b>	<b>3,1</b>	<b>3,1</b>	<b>21</b>
12 020	-8,2	2 611	-10,5	24 937	-2,1	6 563	-13,4	2,1	2,5	22
727	-5,1	168	+32,3	1 666	-11,5	417	+26,4	2,3	2,5	23
448	-34,5	93	-51,1	1 293	-22,8	355	-23,0	2,9	3,8	24
224	+34,1	6	-82,9	538	+17,0	77	-53,3	2,4	12,8	25
2 634	-0,7	30	+328,6	8 932	+4,7	528	+3,9	3,4	17,6	26
977	-17,8	505	+12,0	4 781	-2,9	2 675	+18,4	4,9	5,3	27
1 753	+17,9	15	+200,0	2 924	-0,5	22	+214,3	1,7	1,5	28
.	.	.	.	.	.	.	.	.	.	29
.	.	.	.	.	.	.	.	.	.	30
<b>24 036</b>	<b>+7,5</b>	<b>4 426</b>	<b>+12,8</b>	<b>108 818</b>	<b>+1,5</b>	<b>14 439</b>	<b>+11,7</b>	<b>4,5</b>	<b>3,3</b>	<b>31</b>
13 191	+9,2	2 417	+7,6	37 053	+9,8	7 944	+3,6	2,8	3,3	32
2 244	+18,5	963	+28,9	6 554	+19,7	2 703	+23,3	2,9	2,8	33
1 466	+8,8	468	+23,8	4 376	-0,2	1 312	+24,2	3,0	2,8	34
316	+1,3	28	+16,7	634	-13,3	56	-8,2	2,0	2,0	35
2 514	+6,6	-	-100,0	6 467	+7,5	-	-100,0	2,6	-	36
1 346	+14,4	513	+25,7	5 745	+18,3	2 383	+34,6	4,3	4,6	37
1 167	+7,9	37	-66,4	2 059	+3,6	41	-73,2	1,8	1,1	38
1 783	-14,5	-	-100,0	45 899	-8,1	-	-100,0	25,7	-	39
9	-55,0	-	-	31	-70,2	-	-	3,4	-	40
<b>147 567</b>	<b>+8,0</b>	<b>33 233</b>	<b>+18,6</b>	<b>627 985</b>	<b>+0,7</b>	<b>95 498</b>	<b>+15,9</b>	<b>4,3</b>	<b>2,9</b>	<b>41</b>
76 293	+8,7	21 661	+22,6	172 630	+9,9	53 849	+12,6	2,3	2,5	42
5 112	+16,1	2 063	+36,5	13 873	+15,3	5 769	+31,1	2,7	2,8	43
7 331	+4,0	2 014	+16,5	25 613	-7,2	5 896	+19,7	3,5	2,9	44
11 383	+3,5	1 791	-7,6	25 177	+9,8	4 128	+2,4	2,2	2,3	45
15 859	+4,7	226	+2,3	43 827	-0,7	1 825	+86,0	2,8	8,1	46
9 907	+8,5	4 667	+22,4	41 719	+1,7	20 817	+25,7	4,2	4,5	47
7 787	+32,4	218	-62,0	13 146	+8,3	562	-55,9	1,7	2,6	48
12 730	+1,4	21	-25,0	288 051	-4,4	555	+11,0	22,6	26,4	49
1 165	-6,0	572	+10,2	3 949	-23,6	2 097	+9,9	3,4	3,7	50

## Noch: 2.2 Kapazität und Leistung der Beherbergungs

Februar

Lfd. Nr.	Gemeindeguppe Betriebsart	Betriebe		Gästezimmer <sup>2)</sup>			Betten		
		geöffnete	Ver-änderung <sup>1)</sup>	an-gebotene	Ver-änderung <sup>1)</sup>	mittlere Aus-lastung <sup>3)</sup>	an-gebotene	Ver-änderung <sup>1)</sup>	mittlere Aus-lastung <sup>4)</sup>
<b>51</b>	<b>Luftkurorte</b>	<b>355</b>	<b>+0,6</b>	<b>3 696</b>	<b>-0,6</b>	<b>26,7</b>	<b>12 792</b>	<b>-0,5</b>	<b>21,7</b>
52	Hotels	114	+5,6	2 373	+3,1	31,4	4 434	+4,8	23,2
53	Gasthöfe	53	-3,6	456	-12,3	18,8	910	-9,1	13,2
54	Pensionen	67	-5,6	763	-6,4	19,0	1 386	-7,4	17,0
55	Hotels garnis	9	+12,5	104	+25,3	14,9	196	+28,1	11,2
56	Erholungs-, Ferien- und Schulungsheime und Boardinghouses	29	-3,3	.	.	.	2 316	-2,8	36,4
57	Ferienhäuser, -wohnungen, -zentren	41	+7,9	.	.	.	1 005	+6,6	13,6
58	Hütten, Jugendherbergen u. Ä.	24	-4,0	.	.	.	1 507	-6,7	20,3
59	Vorsorge- und Reha-Kliniken	5	-	.	.	.	1 038	-	68,3
60	Campingplätze	13	-	939	+16,6	.	.	.	.
<b>61</b>	<b>Erholungsorte</b>	<b>342</b>	<b>-0,6</b>	<b>3 799</b>	<b>-0,9</b>	<b>30,0</b>	<b>15 253</b>	<b>+0,1</b>	<b>21,1</b>
62	Hotels	113	-6,6	2 625	-3,4	31,7	4 732	-1,3	23,5
63	Gasthöfe	46	+7,0	412	-4,2	17,2	791	+1,2	12,6
64	Pensionen	46	+9,5	526	+8,0	29,4	994	+10,9	23,9
65	Hotels garnis	15	+7,1	236	+18,0	34,6	422	+15,6	24,5
66	Erholungs-, Ferien- und Schulungsheime und Boardinghouses	47	-4,1	.	.	.	3 853	-4,3	33,4
67	Ferienhäuser, -wohnungen, -zentren	28	-6,7	.	.	.	1 412	+2,4	15,8
68	Hütten, Jugendherbergen u. Ä.	23	-	.	.	.	2 524	+2,1	23,7
69	Vorsorge- und Reha-Kliniken	3	-	.	.	.	525	-	54,9
70	Campingplätze	21	+10,5	1 329	+15,2	.	.	.	.
<b>71</b>	<b>Sonstige Gemeinden</b>	<b>3 620</b>	<b>+0,5</b>	<b>91 052</b>	<b>+2,3</b>	<b>43,2</b>	<b>196 365</b>	<b>+2,0</b>	<b>31,5</b>
72	Hotels	1 728	+2,4	61 253	+2,3	44,1	104 876	+2,0	33,6
73	Gasthöfe	371	-4,4	3 273	-6,3	20,2	5 801	-5,3	15,5
74	Pensionen	137	-4,2	1 690	-3,3	27,6	3 273	-3,3	20,4
75	Hotels garnis	834	-0,4	24 836	+3,8	45,0	41 181	+3,5	34,9
76	Erholungs-, Ferien- und Schulungsheime und Boardinghouses	240	+3,0	.	.	.	21 990	+2,6	37,4
77	Ferienhäuser, -wohnungen, -zentren	77	-1,3	.	.	.	5 802	+0,9	54,7
78	Hütten, Jugendherbergen u. Ä.	120	+0,8	.	.	.	10 052	+1,1	26,8
79	Vorsorge- und Reha-Kliniken	21	-	.	.	.	3 390	+6,5	69,9
80	Campingplätze	92	-3,2	6 431	+2,0	.	.	.	.
<b>81</b>	<b>Nordrhein-Westfalen</b>	<b>5 258</b>	<b>+0,2</b>	<b>113 356</b>	<b>+1,9</b>	<b>41,9</b>	<b>274 330</b>	<b>+1,4</b>	<b>32,2</b>
<b>82</b>	<b>Hotels</b>	<b>2 246</b>	<b>+2,2</b>	<b>75 660</b>	<b>+2,5</b>	<b>43,5</b>	<b>130 135</b>	<b>+2,4</b>	<b>33,5</b>
<b>83</b>	<b>Gasthöfe</b>	<b>560</b>	<b>-2,9</b>	<b>5 051</b>	<b>-5,8</b>	<b>22,0</b>	<b>9 169</b>	<b>-4,0</b>	<b>17,7</b>
<b>84</b>	<b>Pensionen</b>	<b>467</b>	<b>-3,9</b>	<b>5 832</b>	<b>-5,6</b>	<b>25,2</b>	<b>10 116</b>	<b>-5,6</b>	<b>21,2</b>
<b>85</b>	<b>Hotels garnis</b>	<b>918</b>	<b>-</b>	<b>26 813</b>	<b>+3,8</b>	<b>44,5</b>	<b>44 605</b>	<b>+3,5</b>	<b>34,5</b>
<b>86</b>	<b>Erholungs-, Ferien- und Schulungsheime und Boardinghouses</b>	<b>381</b>	<b>-0,3</b>	<b>.</b>	<b>.</b>	<b>.</b>	<b>32 232</b>	<b>+0,4</b>	<b>37,1</b>
<b>87</b>	<b>Ferienhäuser, -wohnungen, -zentren</b>	<b>246</b>	<b>-1,6</b>	<b>.</b>	<b>.</b>	<b>.</b>	<b>12 611</b>	<b>+1,2</b>	<b>39,9</b>
<b>88</b>	<b>Hütten, Jugendherbergen u. Ä.</b>	<b>194</b>	<b>-1,0</b>	<b>.</b>	<b>.</b>	<b>.</b>	<b>16 101</b>	<b>+0,2</b>	<b>25,3</b>
<b>89</b>	<b>Vorsorge- und Reha-Kliniken</b>	<b>99</b>	<b>-</b>	<b>.</b>	<b>.</b>	<b>.</b>	<b>19 361</b>	<b>+0,8</b>	<b>70,5</b>
<b>90</b>	<b>Campingplätze</b>	<b>147</b>	<b>+2,1</b>	<b>10 194</b>	<b>+6,0</b>	<b>.</b>	<b>.</b>	<b>.</b>	<b>.</b>

Anmerkungen siehe Seite 10.

**stätten nach Gemeindegruppen und Betriebsarten**
**2005**

Ankünfte				Übernachtungen				Mittlere Aufenthaltsdauer <sup>5)</sup>		Lfd. Nr.
aller Gäste	Ver- änderung <sup>1)</sup>	aus- ländischer Gäste	Ver- änderung <sup>1)</sup>	aller Gäste	Ver- änderung <sup>1)</sup>	aus- ländischer Gäste	Ver- änderung <sup>1)</sup>	aller Gäste	aus- ländischer Gäste	
<b>31 189</b>	<b>+5,1</b>	<b>3 369</b>	<b>+14,4</b>	<b>92 099</b>	<b>+4,6</b>	<b>8 265</b>	<b>+7,8</b>	<b>3,0</b>	<b>2,5</b>	<b>51</b>
13 462	+11,0	2 451	+22,6	27 464	+12,6	5 287	+17,6	2,0	2,2	52
1 328	-9,0	218	+4,3	3 252	-9,4	640	+60,4	2,4	2,9	53
1 933	-13,2	191	-18,7	6 433	-11,3	613	-20,8	3,3	3,2	54
385	+25,8	92	+3,4	615	+6,0	145	-8,8	1,6	1,6	55
8 274	+15,1	72	+105,7	21 859	+2,8	346	+36,2	2,6	4,8	56
919	+23,5	182	+16,7	3 780	+2,9	918	-5,8	4,1	5,0	57
3 708	-19,1	156	-27,8	8 566	-14,3	240	-56,4	2,3	1,5	58
1 097	+11,1	-	-100,0	19 852	+15,9	-	-100,0	18,1	-	59
83	+33,9	7	+133,3	278	+35,6	76	+300,0	3,3	10,9	60
<b>44 000</b>	<b>+10,2</b>	<b>4 881</b>	<b>-0,6</b>	<b>108 900</b>	<b>+3,0</b>	<b>14 591</b>	<b>+9,9</b>	<b>2,5</b>	<b>3,0</b>	<b>61</b>
14 902	+0,3	3 095	-9,4	30 489	-2,4	8 849	-0,2	2,0	2,9	62
1 307	-16,8	306	-30,9	2 682	-28,1	522	-52,4	2,1	1,7	63
1 853	+58,9	340	+148,2	6 325	+68,4	1 098	+149,5	3,4	3,2	64
1 466	+48,1	489	+82,5	2 567	+15,9	1 038	+53,1	1,8	2,1	65
14 398	+15,6	200	+159,7	35 022	+0,2	452	+220,6	2,4	2,3	66
1 969	-16,4	241	-14,5	6 260	+6,3	1 599	+16,5	3,2	6,6	67
6 968	+22,0	111	-43,1	15 835	+19,0	591	+55,5	2,3	5,3	68
482	-14,2	4	-20,0	8 063	-15,0	80	+86,0	16,7	20,0	69
655	+140,8	95	+13,1	1 657	+45,5	362	+38,7	2,5	3,8	70
<b>954 542</b>	<b>+8,5</b>	<b>195 736</b>	<b>+15,9</b>	<b>1 885 971</b>	<b>+5,3</b>	<b>439 871</b>	<b>+11,6</b>	<b>2,0</b>	<b>2,2</b>	<b>71</b>
572 880	+8,5	126 678	+13,3	979 888	+6,9	252 586	+9,2	1,7	2,0	72
10 865	-1,7	1 114	-7,6	24 612	-6,8	3 102	-18,8	2,3	2,8	73
6 308	+3,2	589	-7,1	18 326	-1,8	2 081	-1,0	2,9	3,5	74
213 054	+13,7	42 919	+18,6	400 219	+9,2	97 698	+11,4	1,9	2,3	75
85 695	-2,9	3 243	-17,8	226 583	-1,1	10 348	+13,9	2,6	3,2	76
23 787	+17,3	15 746	+49,7	88 495	-3,6	62 638	+23,8	3,7	4,0	77
36 754	+7,4	5 240	+22,7	74 536	+7,8	10 651	+22,4	2,0	2,0	78
2 605	+10,1	1	-50,0	66 345	-1,0	21	-41,7	25,5	21,0	79
2 594	+38,9	206	-5,5	6 967	+13,9	746	-13,6	2,7	3,6	80
<b>1 177 298</b>	<b>+8,4</b>	<b>237 219</b>	<b>+15,9</b>	<b>2 714 955</b>	<b>+4,1</b>	<b>558 225</b>	<b>+12,2</b>	<b>2,3</b>	<b>2,4</b>	<b>81</b>
<b>677 537</b>	<b>+8,4</b>	<b>153 885</b>	<b>+14,1</b>	<b>1 210 471</b>	<b>+7,2</b>	<b>320 571</b>	<b>+9,6</b>	<b>1,8</b>	<b>2,1</b>	<b>82</b>
<b>18 612</b>	<b>+0,7</b>	<b>3 701</b>	<b>+9,9</b>	<b>44 419</b>	<b>-2,9</b>	<b>10 033</b>	<b>+3,3</b>	<b>2,4</b>	<b>2,7</b>	<b>83</b>
<b>17 425</b>	<b>+5,3</b>	<b>3 134</b>	<b>+14,6</b>	<b>56 697</b>	<b>-1,0</b>	<b>9 688</b>	<b>+17,5</b>	<b>3,3</b>	<b>3,1</b>	<b>84</b>
<b>226 288</b>	<b>+13,4</b>	<b>45 291</b>	<b>+17,7</b>	<b>428 578</b>	<b>+9,3</b>	<b>103 009</b>	<b>+11,3</b>	<b>1,9</b>	<b>2,3</b>	<b>85</b>
<b>124 226</b>	<b>+0,9</b>	<b>3 741</b>	<b>-12,5</b>	<b>327 291</b>	<b>-0,6</b>	<b>12 971</b>	<b>+24,0</b>	<b>2,6</b>	<b>3,5</b>	<b>86</b>
<b>36 582</b>	<b>+12,5</b>	<b>20 836</b>	<b>+41,1</b>	<b>140 254</b>	<b>-1,5</b>	<b>85 972</b>	<b>+23,7</b>	<b>3,8</b>	<b>4,1</b>	<b>87</b>
<b>55 217</b>	<b>+9,6</b>	<b>5 725</b>	<b>+9,0</b>	<b>112 083</b>	<b>+7,1</b>	<b>12 044</b>	<b>+10,4</b>	<b>2,0</b>	<b>2,1</b>	<b>88</b>
<b>16 914</b>	<b>+2,7</b>	<b>26</b>	<b>-31,6</b>	<b>382 311</b>	<b>-3,2</b>	<b>656</b>	<b>+6,1</b>	<b>22,6</b>	<b>25,2</b>	<b>89</b>
<b>4 497</b>	<b>+30,7</b>	<b>880</b>	<b>+6,8</b>	<b>12 851</b>	<b>+1,7</b>	<b>3 281</b>	<b>+7,5</b>	<b>2,9</b>	<b>3,7</b>	<b>90</b>

## 2.3 Kapazität und Leistung der Beherbergungs

Februar

Lfd. Nr.	Reisegebiet Betriebsart	Betriebe		Gästezimmer <sup>2)</sup>			Betten		
		geöffnete	Ver- änderung <sup>1)</sup>	an- gebotene	Ver- änderung <sup>1)</sup>	mittlere Aus- lastung <sup>3)</sup>	an- gebotene	Ver- änderung <sup>1)</sup>	mittlere Aus- lastung <sup>4)</sup>
<b>1</b>	<b>Eifel und Region Aachen</b>	<b>404</b>	<b>+5,2</b>	<b>5 478</b>	<b>+2,9</b>	<b>33,8</b>	<b>17 387</b>	<b>+4,3</b>	<b>24,3</b>
2	Hotels	172	+1,2	3 769	+3,3	34,9	6 758	+5,0	27,1
3	Gasthöfe	29	-3,3	218	-2,2	13,9	388	-	11,4
4	Pensionen	24	+14,3	229	+1,3	15,8	434	+3,1	11,6
5	Hotels garnis	52	+4,0	1 262	+3,2	36,8	2 196	+3,7	27,9
6	Erholungs-, Ferien- und Schulungsheime und Boardinghouses	49	+4,3	.	.	.	2 902	+6,2	34,3
7	Ferienhäuser, -wohnungen, -zentren	25	+25,0	.	.	.	1 441	+6,8	16,1
8	Hütten, Jugendherbergen u. Ä.	23	-	.	.	.	2 114	-0,4	28,3
9	Vorsorge- und Reha-Kliniken	8	+14,3	.	.	.	1 154	+4,2	62,8
10	Campingplätze	22	+37,5	1 360	+49,6	.	.	.	.
<b>11</b>	<b>Niederrhein</b>	<b>505</b>	<b>+0,6</b>	<b>11 489</b>	<b>+1,1</b>	<b>37,6</b>	<b>24 767</b>	<b>+2,3</b>	<b>23,1</b>
12	Hotels	251	+0,4	8 290	+0,6	38,4	14 579	+1,2	28,4
13	Gasthöfe	51	-	464	-0,4	19,3	828	-	15,0
14	Pensionen	19	-	223	+2,3	40,7	425	+1,4	29,2
15	Hotels garnis	105	-0,9	2 512	+3,1	37,9	4 358	+2,8	26,4
16	Erholungs-, Ferien- und Schulungsheime und Boardinghouses	30	+3,4	.	.	.	2 465	+0,6	30,1
17	Ferienhäuser, -wohnungen, -zentren	8	+14,3	.	.	.	237	+137,0	5,0
18	Hütten, Jugendherbergen u. Ä.	21	+5,0	.	.	.	1 635	+7,1	30,2
19	Vorsorge- und Reha-Kliniken	2	-	.	.	.	240	-	.
20	Campingplätze	18	-	1 869	+8,3	.	.	.	.
<b>21</b>	<b>Münsterland</b>	<b>540</b>	<b>+1,9</b>	<b>8 665</b>	<b>+1,4</b>	<b>32,6</b>	<b>22 220</b>	<b>+1,9</b>	<b>24,1</b>
22	Hotels	294	+4,6	6 455	+2,2	33,0	11 665	+3,2	23,1
23	Gasthöfe	59	-4,8	548	-9,0	.	985	-8,5	.
24	Pensionen	39	-	546	-0,7	26,0	1 145	+1,6	17,9
25	Hotels garnis	46	-2,1	1 116	+3,4	39,1	1 949	+3,8	28,0
26	Erholungs-, Ferien- und Schulungsheime und Boardinghouses	44	+4,8	.	.	.	4 731	-0,6	44,5
27	Ferienhäuser, -wohnungen, -zentren	27	-	.	.	.	646	+5,7	15,1
28	Hütten, Jugendherbergen u. Ä.	13	+8,3	.	.	.	955	+3,4	23,6
29	Vorsorge- und Reha-Kliniken	1	-	.	.	.	144	+1,4	.
30	Campingplätze	17	-10,5	1 236	-1,4	.	.	.	.
<b>31</b>	<b>Teutoburger Wald</b>	<b>888</b>	<b>-0,1</b>	<b>14 532</b>	<b>+0,9</b>	<b>33,4</b>	<b>42 123</b>	<b>+0,1</b>	<b>31,6</b>
32	Hotels	349	+2,0	9 686	+0,5	36,8	16 144	-0,5	27,8
33	Gasthöfe	100	-3,8	872	-6,2	15,2	1 563	-3,6	11,6
34	Pensionen	157	-5,4	2 307	-6,2	17,6	3 727	-6,4	14,5
35	Hotels garnis	68	+6,3	1 667	+21,2	43,6	2 763	+24,1	31,4
36	Erholungs-, Ferien- und Schulungsheime und Boardinghouses	57	+3,6	.	.	.	3 492	+1,9	30,0
37	Ferienhäuser, -wohnungen, -zentren	55	-3,5	.	.	.	2 320	-5,7	8,3
38	Hütten, Jugendherbergen u. Ä.	28	-	.	.	.	2 241	-0,6	19,6
39	Vorsorge- und Reha-Kliniken	45	-	.	.	.	9 873	-	69,9
40	Campingplätze	29	+3,6	1 548	-5,4	.	.	.	.
<b>41</b>	<b>Sauerland</b>	<b>973</b>	<b>-1,3</b>	<b>12 319</b>	<b>+0,4</b>	<b>42,1</b>	<b>42 913</b>	<b>-0,4</b>	<b>35,6</b>
42	Hotels	312	+4,3	7 898	+4,0	47,0	14 078	+4,1	39,1
43	Gasthöfe	165	-1,8	1 576	-7,8	28,8	2 984	-5,2	24,3
44	Pensionen	178	-3,3	1 962	-6,6	31,9	3 377	-5,9	29,1
45	Hotels garnis	36	+5,9	883	+2,1	44,0	1 534	+2,4	34,2
46	Erholungs-, Ferien- und Schulungsheime und Boardinghouses	69	-8,0	.	.	.	6 436	-5,5	37,6
47	Ferienhäuser, -wohnungen, -zentren	114	-5,8	.	.	.	7 702	+0,8	57,7
48	Hütten, Jugendherbergen u. Ä.	51	-1,9	.	.	.	3 454	-0,3	20,4
49	Vorsorge- und Reha-Kliniken	20	-4,8	.	.	.	3 348	-2,3	73,9
50	Campingplätze	28	-12,5	2 573	-7,0	.	.	.	.
<b>51</b>	<b>Siegerland-Wittgenstein</b>	<b>144</b>	<b>-</b>	<b>1 674</b>	<b>+3,0</b>	<b>38,9</b>	<b>5 616</b>	<b>-0,4</b>	<b>39,5</b>
52	Hotels	58	+3,6	1 148	+4,6	43,2	1 903	+4,6	34,7
53	Gasthöfe	27	-	227	+0,4	23,3	363	+2,0	19,6
54	Pensionen	19	-9,5	159	-11,2	23,1	275	-12,7	18,3
55	Hotels garnis	8	+33,3	140	+12,9	44,5	230	+17,9	36,2
56	Erholungs-, Ferien- und Schulungsheime und Boardinghouses	11	-8,3	.	.	.	729	-2,7	31,7
57	Ferienhäuser, -wohnungen, -zentren	2	-33,3	.	.	.	22	-55,1	.
58	Hütten, Jugendherbergen u. Ä.	3	-25,0	.	.	.	139	-30,2	9,9
59	Vorsorge- und Reha-Kliniken	10	-	.	.	.	1 955	-	.
60	Campingplätze	6	+20,0	171	+271,7	.	.	.	.

Anmerkungen siehe Seite 10.

## stätten nach Reisegebieten und Betriebsarten

2005

Ankünfte				Übernachtungen				Mittlere Aufenthaltsdauer <sup>5)</sup>		Lfd. Nr.
aller Gäste	Veränderung <sup>1)</sup>	ausländischer Gäste	Veränderung <sup>1)</sup>	aller Gäste	Veränderung <sup>1)</sup>	ausländischer Gäste	Veränderung <sup>1)</sup>	aller Gäste	ausländischer Gäste	
<b>54 550</b>	<b>+2,7</b>	<b>9 024</b>	<b>-4,6</b>	<b>141 241</b>	<b>+3,3</b>	<b>20 412</b>	<b>-5,1</b>	<b>2,6</b>	<b>2,3</b>	<b>1</b>
24 973	+3,6	6 311	+1,1	49 947	+9,0	13 397	-2,0	2,0	2,1	2
498	+21,2	40	+5,3	1 123	+8,8	122	+58,4	2,3	3,1	3
464	+24,7	39	-57,6	1 326	+23,5	83	-62,9	2,9	2,1	4
9 006	+3,4	1 886	-8,0	16 868	+11,4	3 888	-5,4	1,9	2,1	5
8 775	-1,4	73	-52,9	26 930	-3,7	190	-51,4	3,1	2,6	6
2 262	-8,6	234	+0,4	6 456	+1,2	1 125	-1,2	2,9	4,8	7
7 018	+1,4	331	-44,4	16 653	+0,1	726	-42,7	2,4	2,2	8
1 039	-6,7	24	-17,2	20 281	-7,6	633	+19,2	19,5	26,4	9
515	+364,0	86	+258,3	1 657	+151,1	248	+181,8	3,2	2,9	10
<b>99 302</b>	<b>+5,6</b>	<b>18 768</b>	<b>+11,6</b>	<b>194 163</b>	<b>+3,4</b>	<b>40 214</b>	<b>+8,5</b>	<b>2,0</b>	<b>2,1</b>	<b>11</b>
64 034	+2,8	14 908	+9,3	115 270	+0,5	31 500	+9,0	1,8	2,1	12
1 486	+1,6	167	+1,2	3 387	-0,2	359	-25,2	2,3	2,1	13
1 270	+10,1	72	+46,9	3 448	+1,6	278	+93,1	2,7	3,9	14
15 160	-0,1	2 617	-2,1	31 792	+3,8	6 002	-12,7	2,1	2,3	15
10 296	+5,2	251	x	20 375	-4,2	706	x	2,0	2,8	16
116	+39,8	-	-100,0	332	+14,5	-	-100,0	2,9	-	17
6 433	+68,8	703	+215,2	13 544	+60,2	1 264	+145,9	2,1	1,8	18
.	.	.	.	.	.	.	.	.	.	19
.	.	.	.	.	.	.	.	.	.	20
<b>79 301</b>	<b>+7,4</b>	<b>6 467</b>	<b>+11,3</b>	<b>171 516</b>	<b>+4,7</b>	<b>13 921</b>	<b>+16,1</b>	<b>2,2</b>	<b>2,2</b>	<b>21</b>
46 368	+11,1	4 917	+12,4	75 078	+11,5	9 992	+17,1	1,6	2,0	22
.	.	.	.	.	.	.	.	.	.	23
1 680	+5,3	153	-16,8	5 465	+7,9	631	+30,9	3,3	4,1	24
8 389	+11,1	897	+11,0	15 168	+11,4	1 535	+6,7	1,8	1,7	25
17 463	+0,9	171	+17,9	58 984	-4,4	493	+74,2	3,4	2,9	26
568	+12,9	33	+6,5	2 614	+26,7	328	-9,9	4,6	9,9	27
2 436	-10,2	119	+60,8	6 322	+23,2	469	+30,3	2,6	3,9	28
.	.	.	.	.	.	.	.	.	.	29
109	-43,2	19	-13,6	538	-25,3	65	+8,3	4,9	3,4	30
<b>114 800</b>	<b>+1,3</b>	<b>12 114</b>	<b>-4,7</b>	<b>405 422</b>	<b>-2,1</b>	<b>28 328</b>	<b>-7,9</b>	<b>3,5</b>	<b>2,3</b>	<b>31</b>
67 369	-2,1	9 444	-9,5	121 688	-2,4	20 533	-9,2	1,8	2,2	32
2 217	-14,3	181	-36,5	5 034	-21,1	564	-31,3	2,3	3,1	33
3 908	+4,3	227	-23,8	14 034	-12,8	603	-36,7	3,6	2,7	34
13 316	+34,9	1 800	+51,1	24 290	+26,9	4 286	+27,6	1,8	2,4	35
11 770	-4,1	90	+181,3	28 096	-5,1	308	+32,8	2,4	3,4	36
1 075	-	254	-30,0	5 391	-3,7	1 675	-22,1	5,0	6,6	37
5 973	-2,4	91	-2,2	12 284	+0,5	223	-55,0	2,1	2,5	38
8 841	+5,8	1	-87,5	193 227	-2,0	2	-97,0	21,9	2,0	39
331	-38,9	26	+333,3	1 378	-55,4	134	+67,5	4,2	5,2	40
<b>160 674</b>	<b>+13,4</b>	<b>48 344</b>	<b>+33,9</b>	<b>497 551</b>	<b>+3,4</b>	<b>159 140</b>	<b>+21,7</b>	<b>3,1</b>	<b>3,3</b>	<b>41</b>
65 369	+14,5	20 451	+28,3	152 746	+10,5	53 821	+12,9	2,3	2,6	42
7 990	-1,4	2 710	+14,2	19 888	-3,5	7 277	+9,4	2,5	2,7	43
7 769	+4,8	2 429	+35,3	26 064	+4,8	7 252	+32,1	3,4	3,0	44
7 484	+13,8	950	+48,9	14 611	+4,8	2 181	+64,4	2,0	2,3	45
24 803	+12,3	392	+172,2	66 396	+2,3	2 728	+231,9	2,7	7,0	46
32 296	+15,3	20 271	+44,9	124 533	-1,8	82 619	+26,5	3,9	4,1	47
10 575	+31,3	483	-4,9	18 635	+14,1	650	-22,4	1,8	1,3	48
2 849	-0,4	-	-	69 293	-2,4	-	-	24,3	-	49
1 539	+8,6	658	-7,6	5 385	+14,6	2 612	-0,5	3,5	4,0	50
<b>16 419</b>	<b>+9,8</b>	<b>2 141</b>	<b>+8,2</b>	<b>67 385</b>	<b>+0,4</b>	<b>5 673</b>	<b>+17,9</b>	<b>4,1</b>	<b>2,6</b>	<b>51</b>
9 893	+16,6	1 794	+5,3	18 516	+30,3	3 997	+9,7	1,9	2,2	52
559	+4,3	72	+75,6	1 890	+59,9	352	+195,8	3,4	4,9	53
458	+3,4	69	-20,7	1 354	-6,6	274	+2,6	3,0	4,0	54
944	+17,6	194	+42,6	2 333	+11,3	999	+32,7	2,5	5,1	55
2 728	+10,7	-	-	6 426	+1,1	-	-	2,4	-	56
.	.	.	.	.	.	.	.	.	.	57
192	-33,1	-	-100,0	384	-23,7	-	-100,0	2,0	-	58
.	.	.	.	.	.	.	.	.	.	59
78	+105,3	12	+200,0	338	+162,0	51	+218,8	4,3	4,3	60

## Noch: 2.3 Kapazität und Leistung der Beherbergungs

Februar

Lfd. Nr.	Reisegebiet Betriebsart	Betriebe		Gästezimmer <sup>2)</sup>			Betten		
		geöffnete	Ver- änderung <sup>1)</sup>	an- gebotene	Ver- änderung <sup>1)</sup>	mittlere Aus- lastung <sup>3)</sup>	an- gebotene	Ver- änderung <sup>1)</sup>	mittlere Aus- lastung <sup>4)</sup>
<b>61</b>	<b>Bergisches Land</b>	<b>318</b>	<b>-3,9</b>	<b>5 772</b>	<b>-0,9</b>	<b>37,1</b>	<b>16 224</b>	<b>-1,6</b>	<b>31,0</b>
62	Hotels	167	+1,2	4 365	+2,7	37,8	7 511	+1,5	28,7
63	Gasthöfe	15	-21,1	126	-14,9	19,9	215	-15,7	16,3
64	Pensionen	6	-25,0	57	-28,8	18,7	102	-44,6	16,9
65	Hotels garnis	47	-13,0	1 224	-9,1	37,2	2 059	-9,1	27,4
66	Erholungs-, Ferien- und Schulungsheime und Boardinghouses	42	-4,5	.	.	.	3 317	-3,2	27,5
67	Ferienhäuser, -wohnungen, -zentren	7	-	.	.	.	107	+4,9	12,4
68	Hütten, Jugendherbergen u. Ä.	18	+5,9	.	.	.	1 497	+1,4	25,3
69	Vorsorge- und Reha-Kliniken	8	-	.	.	.	1 416	+2,9	85,6
70	Campingplätze	8	-11,1	288	-5,6	.	.	.	.
<b>71</b>	<b>Bonn und Rhein-Sieg-Kreis</b>	<b>270</b>	<b>-2,2</b>	<b>7 334</b>	<b>-1,2</b>	<b>41,8</b>	<b>16 200</b>	<b>-2,2</b>	<b>33,0</b>
72	Hotels	117	-	4 966	-0,6	43,0	8 641	-0,2	32,5
73	Gasthöfe	34	-5,6	331	-4,3	15,4	591	-2,6	12,1
74	Pensionen	6	+20,0	94	+19,0	30,0	165	+23,1	28,4
75	Hotels garnis	75	-1,3	1 943	-2,8	43,4	3 089	-3,8	34,4
76	Erholungs-, Ferien- und Schulungsheime und Boardinghouses	29	-9,4	.	.	.	2 982	-5,0	42,7
77	Ferienhäuser, -wohnungen, -zentren	1	-	.	.	.	15	-	.
78	Hütten, Jugendherbergen u. Ä.	3	-	.	.	.	602	-	26,2
79	Vorsorge- und Reha-Kliniken	1	-50,0	.	.	.	115	-41,9	.
80	Campingplätze	4	-	155	-1,3	.	.	.	.
<b>81</b>	<b>Köln und Region</b>	<b>359</b>	<b>+1,7</b>	<b>15 838</b>	<b>+4,1</b>	<b>55,4</b>	<b>29 457</b>	<b>+3,9</b>	<b>41,5</b>
82	Hotels	137	+6,2	9 553	+3,2	57,6	16 952	+1,9	43,6
83	Gasthöfe	24	-	203	-7,7	21,2	354	-2,2	16,1
84	Pensionen	7	-12,5	108	-8,5	.	197	-8,8	.
85	Hotels garnis	173	-1,1	5 974	+6,3	53,4	9 894	+6,3	43,2
86	Erholungs-, Ferien- und Schulungsheime und Boardinghouses	7	+16,7	.	.	.	958	+6,2	.
87	Ferienhäuser, -wohnungen, -zentren	1	-	.	.	.	29	-	.
88	Hütten, Jugendherbergen u. Ä.	5	-16,7	.	.	.	1 073	+17,7	.
89	Vorsorge- und Reha-Kliniken	-	-	-	-	-	-	-	-
90	Campingplätze	5	+25,0	577	+14,9	.	.	.	.
<b>91</b>	<b>Düsseldorf und Kreis Mettmann</b>	<b>311</b>	<b>+2,3</b>	<b>14 520</b>	<b>+5,7</b>	<b>49,0</b>	<b>24 909</b>	<b>+4,2</b>	<b>38,8</b>
92	Hotels	118	+4,4	8 712	+5,9	51,2	14 247	+4,6	40,2
93	Gasthöfe	5	-28,6	40	-27,3	.	64	-30,4	.
94	Pensionen	6	-14,3	65	-4,4	.	107	-7,8	.
95	Hotels garnis	169	+3,0	5 703	+5,9	46,0	9 223	+4,5	36,6
96	Erholungs-, Ferien- und Schulungsheime und Boardinghouses	8	-	.	.	.	613	+1,8	.
97	Ferienhäuser, -wohnungen, -zentren	1	-	.	.	.	12	-	.
98	Hütten, Jugendherbergen u. Ä.	4	-	.	.	.	643	-	.
99	Vorsorge- und Reha-Kliniken	-	-	-	-	-	-	-	-
100	Campingplätze	-	-	-	-	-	-	-	-
<b>101</b>	<b>Ruhrgebiet</b>	<b>546</b>	<b>-0,7</b>	<b>15 735</b>	<b>+1,6</b>	<b>42,6</b>	<b>32 514</b>	<b>+2,7</b>	<b>32,8</b>
102	Hotels	271	-1,5	10 818	+2,5	44,1	17 657	+3,0	35,1
103	Gasthöfe	51	+4,1	446	+2,3	24,5	834	+2,6	18,4
104	Pensionen	6	-25,0	82	-19,6	28,4	162	-24,7	20,4
105	Hotels garnis	139	-2,1	4 389	-	40,9	7 310	-0,2	32,0
106	Erholungs-, Ferien- und Schulungsheime und Boardinghouses	35	+9,4	.	.	.	3 607	+16,0	35,0
107	Ferienhäuser, -wohnungen, -zentren	5	-	.	.	.	80	-19,2	11,0
108	Hütten, Jugendherbergen u. Ä.	25	-7,4	.	.	.	1 748	-9,8	19,0
109	Vorsorge- und Reha-Kliniken	4	+33,3	.	.	.	1 116	+26,0	61,1
110	Campingplätze	10	+11,1	417	+32,8	.	.	.	.
<b>111</b>	<b>Nordrhein-Westfalen</b>	<b>5 258</b>	<b>+0,2</b>	<b>113 356</b>	<b>+1,9</b>	<b>41,9</b>	<b>274 330</b>	<b>+1,4</b>	<b>32,2</b>
<b>112</b>	<b>Hotels</b>	<b>2 246</b>	<b>+2,2</b>	<b>75 660</b>	<b>+2,5</b>	<b>43,5</b>	<b>130 135</b>	<b>+2,4</b>	<b>33,5</b>
<b>113</b>	<b>Gasthöfe</b>	<b>560</b>	<b>-2,9</b>	<b>5 051</b>	<b>-5,8</b>	<b>22,0</b>	<b>9 169</b>	<b>-4,0</b>	<b>17,7</b>
<b>114</b>	<b>Pensionen</b>	<b>467</b>	<b>-3,9</b>	<b>5 832</b>	<b>-5,6</b>	<b>25,2</b>	<b>10 116</b>	<b>-5,6</b>	<b>21,2</b>
<b>115</b>	<b>Hotels garnis</b>	<b>918</b>	<b>-</b>	<b>26 813</b>	<b>+3,8</b>	<b>44,5</b>	<b>44 605</b>	<b>+3,5</b>	<b>34,5</b>
<b>116</b>	<b>Erholungs-, Ferien- und Schulungsheime und Boardinghouses</b>	<b>381</b>	<b>-0,3</b>	<b>.</b>	<b>.</b>	<b>.</b>	<b>32 232</b>	<b>+0,4</b>	<b>37,1</b>
<b>117</b>	<b>Ferienhäuser, -wohnungen, -zentren</b>	<b>246</b>	<b>-1,6</b>	<b>.</b>	<b>.</b>	<b>.</b>	<b>12 611</b>	<b>+1,2</b>	<b>39,9</b>
<b>118</b>	<b>Hütten, Jugendherbergen u. Ä.</b>	<b>194</b>	<b>-1,0</b>	<b>.</b>	<b>.</b>	<b>.</b>	<b>16 101</b>	<b>+0,2</b>	<b>25,3</b>
<b>119</b>	<b>Vorsorge- und Reha-Kliniken</b>	<b>99</b>	<b>-</b>	<b>.</b>	<b>.</b>	<b>.</b>	<b>19 361</b>	<b>+0,8</b>	<b>70,5</b>
<b>120</b>	<b>Campingplätze</b>	<b>147</b>	<b>+2,1</b>	<b>10 194</b>	<b>+6,0</b>	<b>.</b>	<b>.</b>	<b>.</b>	<b>.</b>

Anmerkungen siehe Seite 10.

## stätten nach Reisegebieten und Betriebsarten

2005

Ankünfte				Übernachtungen				Mittlere Aufenthaltsdauer <sup>5)</sup>		Lfd. Nr.
aller Gäste	Veränderung <sup>1)</sup>	ausländischer Gäste	Veränderung <sup>1)</sup>	aller Gäste	Veränderung <sup>1)</sup>	ausländischer Gäste	Veränderung <sup>1)</sup>	aller Gäste	ausländischer Gäste	
<b>59 959</b>	<b>+4,8</b>	<b>8 392</b>	<b>+8,1</b>	<b>146 084</b>	<b>+1,0</b>	<b>17 742</b>	<b>+2,8</b>	<b>2,4</b>	<b>2,1</b>	<b>61</b>
32 857	+14,8	6 850	+18,5	59 749	+12,9	13 773	+11,2	1,8	2,0	62
342	-8,1	49	+53,1	963	+0,7	102	+29,1	2,8	2,1	63
164	+46,4	3	-83,3	483	-6,2	9	-81,6	2,9	3,0	64
8 672	-7,6	1 248	-17,5	15 804	-12,5	3 018	-13,6	1,8	2,4	65
11 090	-13,4	185	+90,7	24 259	-15,8	589	+18,3	2,2	3,2	66
108	+9,1	26	+188,9	371	-20,2	150	-34,2	3,4	5,8	67
5 264	+24,2	30	-90,4	10 510	+18,2	80	-84,2	2,0	2,7	68
1 452	+9,4	1	-	33 923	+1,2	21	-	23,4	21,0	69
10	-95,8	-	-	22	-94,9	-	-	2,2	-	70
<b>81 701</b>	<b>+12,8</b>	<b>10 792</b>	<b>+15,0</b>	<b>152 586</b>	<b>+4,8</b>	<b>22 365</b>	<b>+7,4</b>	<b>1,9</b>	<b>2,1</b>	<b>71</b>
48 733	+18,4	7 917	+23,2	78 360	+9,1	14 419	+9,6	1,6	1,8	72
829	+23,0	55	+12,2	1 898	-8,8	121	-17,1	2,3	2,2	73
608	-7,9	27	-10,0	1 314	-1,9	105	+15,4	2,2	3,9	74
15 314	+7,8	2 096	-1,7	29 597	+7,3	5 214	+1,7	1,9	2,5	75
14 099	+6,6	334	-7,0	35 129	-1,9	1 310	-10,7	2,5	3,9	76
.	.	.	.	.	.	.	.	.	.	77
2 086	-15,7	362	-7,4	4 413	-10,5	1 195	+44,1	2,1	3,3	78
5	-16,7	1	-66,7	6	-70,0	1	-66,7	1,2	1,0	80
<b>199 038</b>	<b>+8,8</b>	<b>47 466</b>	<b>+8,6</b>	<b>359 888</b>	<b>+2,8</b>	<b>101 018</b>	<b>-2,1</b>	<b>1,8</b>	<b>2,1</b>	<b>81</b>
119 383	+9,2	29 399	+8,6	205 643	+4,8	59 199	-3,2	1,7	2,0	82
652	+1,7	99	+6,5	1 599	-5,4	243	+5,2	2,5	2,5	83
.	.	.	.	.	.	.	.	.	.	84
64 391	+17,3	13 060	+18,2	118 728	+3,7	29 379	-4,9	1,8	2,2	85
.	.	.	.	.	.	.	.	.	.	86
.	.	.	.	.	.	.	.	.	.	87
.	.	.	.	.	.	.	.	.	.	88
-	-	-	-	-	-	-	-	-	-	89
.	.	.	.	.	.	.	.	.	.	90
<b>149 902</b>	<b>+9,3</b>	<b>50 303</b>	<b>+19,8</b>	<b>269 587</b>	<b>+13,7</b>	<b>102 882</b>	<b>+28,8</b>	<b>1,8</b>	<b>2,0</b>	<b>91</b>
96 494	+6,8	35 070	+16,7	160 339	+9,7	66 884	+24,3	1,7	1,9	92
.	.	.	.	.	.	.	.	.	.	93
.	.	.	.	.	.	.	.	.	.	94
46 607	+14,1	14 534	+28,5	93 982	+19,4	34 595	+40,7	2,0	2,4	95
.	.	.	.	.	.	.	.	.	.	96
.	.	.	.	.	.	.	.	.	.	97
.	.	.	.	.	.	.	.	.	.	98
-	-	-	-	-	-	-	-	-	-	99
-	-	-	-	-	-	-	-	-	-	100
<b>161 652</b>	<b>+11,6</b>	<b>23 408</b>	<b>+23,5</b>	<b>309 532</b>	<b>+10,4</b>	<b>46 530</b>	<b>+17,8</b>	<b>1,9</b>	<b>2,0</b>	<b>101</b>
102 064	+9,6	16 824	+26,8	173 135	+10,1	33 056	+22,9	1,7	2,0	102
1 792	+20,8	169	+55,0	4 237	+9,1	481	-22,4	2,4	2,8	103
392	+43,6	-	-100,0	925	-32,0	-	-100,0	2,4	-	104
37 005	+17,0	6 009	+20,5	65 405	+11,3	11 912	+12,3	1,8	2,0	105
13 545	+4,9	106	-22,1	35 299	+18,9	218	-23,5	2,6	2,1	106
64	-58,7	7	-94,4	247	-31,4	35	-86,3	3,9	5,0	107
5 052	+13,6	281	-5,4	9 185	-0,6	792	+6,9	1,8	2,8	108
950	+41,6	-	-	19 093	+0,1	-	-	20,1	-	109
788	+316,9	12	+20,0	2 006	+196,7	36	+20,0	2,5	3,0	110
<b>1 177 298</b>	<b>+8,4</b>	<b>237 219</b>	<b>+15,9</b>	<b>2 714 955</b>	<b>+4,1</b>	<b>558 225</b>	<b>+12,2</b>	<b>2,3</b>	<b>2,4</b>	<b>111</b>
<b>677 537</b>	<b>+8,4</b>	<b>153 885</b>	<b>+14,1</b>	<b>1 210 471</b>	<b>+7,2</b>	<b>320 571</b>	<b>+9,6</b>	<b>1,8</b>	<b>2,1</b>	<b>112</b>
<b>18 612</b>	<b>+0,7</b>	<b>3 701</b>	<b>+9,9</b>	<b>44 419</b>	<b>-2,9</b>	<b>10 033</b>	<b>+3,3</b>	<b>2,4</b>	<b>2,7</b>	<b>113</b>
<b>17 425</b>	<b>+5,3</b>	<b>3 134</b>	<b>+14,6</b>	<b>56 697</b>	<b>-1,0</b>	<b>9 688</b>	<b>+17,5</b>	<b>3,3</b>	<b>3,1</b>	<b>114</b>
<b>226 288</b>	<b>+13,4</b>	<b>45 291</b>	<b>+17,7</b>	<b>428 578</b>	<b>+9,3</b>	<b>103 009</b>	<b>+11,3</b>	<b>1,9</b>	<b>2,3</b>	<b>115</b>
<b>124 226</b>	<b>+0,9</b>	<b>3 741</b>	<b>-12,5</b>	<b>327 291</b>	<b>-0,6</b>	<b>12 971</b>	<b>+24,0</b>	<b>2,6</b>	<b>3,5</b>	<b>116</b>
<b>36 582</b>	<b>+12,5</b>	<b>20 836</b>	<b>+41,1</b>	<b>140 254</b>	<b>-1,5</b>	<b>85 972</b>	<b>+23,7</b>	<b>3,8</b>	<b>4,1</b>	<b>117</b>
<b>55 217</b>	<b>+9,6</b>	<b>5 725</b>	<b>+9,0</b>	<b>112 083</b>	<b>+7,1</b>	<b>12 044</b>	<b>+10,4</b>	<b>2,0</b>	<b>2,1</b>	<b>118</b>
<b>16 914</b>	<b>+2,7</b>	<b>26</b>	<b>-31,6</b>	<b>382 311</b>	<b>-3,2</b>	<b>656</b>	<b>+6,1</b>	<b>22,6</b>	<b>25,2</b>	<b>119</b>
<b>4 497</b>	<b>+30,7</b>	<b>880</b>	<b>+6,8</b>	<b>12 851</b>	<b>+1,7</b>	<b>3 281</b>	<b>+7,5</b>	<b>2,9</b>	<b>3,7</b>	<b>120</b>

## 2.4 Leistung der Beherbergungsstätten nach Reisegebieten und Herkunftsländern

**Februar 2005**

Reisegebiet Herkunftsland (ständiger Wohnsitz)	Ankünfte		Übernachtungen			Mittlere Aufenthalts- dauer <sup>3)</sup>
	aller Gäste	Verän- derung <sup>1)</sup>	aller Gäste	Verän- derung <sup>1)</sup>	Anteil <sup>2)</sup>	
<b>Eifel und Region Aachen</b>	<b>54 550</b>	<b>+2,7</b>	<b>141 241</b>	<b>+3,3</b>	<b>100</b>	<b>2,6</b>
<b>Bundesrepublik Deutschland</b>	<b>45 526</b>	<b>+4,3</b>	<b>120 829</b>	<b>+4,9</b>	<b>85,5</b>	<b>2,7</b>
<b>Ausland</b>	<b>9 024</b>	<b>-4,6</b>	<b>20 412</b>	<b>-5,1</b>	<b>14,5</b>	<b>2,3</b>
<b>Europa</b>	<b>8 009</b>	<b>-2,9</b>	<b>17 682</b>	<b>-2,7</b>	<b>86,6</b>	<b>2,2</b>
EU-Länder	6 282	-12,6	13 874	-13,4	68,0	2,2
Belgien	2 090	-20,8	4 623	-26,4	22,6	2,2
Dänemark	89	+45,9	161	+83,0	0,8	1,8
Finnland	64	-34,7	141	-25,8	0,7	2,2
Frankreich	750	+5,3	1 445	+19,3	7,1	1,9
Griechenland	66	-27,5	216	-11,5	1,1	3,3
Vereinigtes Königreich	765	-12,8	1 670	-18,5	8,2	2,2
Republik Irland	17	-29,2	40	-42,0	0,2	2,4
Italien	263	+14,8	619	+14,4	3,0	2,4
Luxemburg	93	+1,1	201	+6,9	1,0	2,2
Niederlande	1 614	-13,5	3 615	-10,9	17,7	2,2
Österreich	160	-4,8	393	+9,8	1,9	2,5
Portugal	32	+3,2	47	-7,8	0,2	1,5
Schweden	144	-7,1	281	-15,9	1,4	2,0
Spanien	135	-5,6	422	+19,5	2,1	3,1
Baltische Staaten	320	x	778	x	3,8	2,4
Island	5	-28,6	17	-19,0	0,1	3,4
Norwegen	575	x	1 205	x	5,9	2,1
Polen	201	-36,6	405	-27,0	2,0	2,0
Russland	106	+12,8	319	+29,1	1,6	3,0
Schweiz	145	-32,9	299	-18,3	1,5	2,1
Tschechische Republik	111	+38,8	188	+49,2	0,9	1,7
Türkei	70	-9,1	116	-17,1	0,6	1,7
Ungarn	65	+20,4	110	-6,0	0,5	1,7
Sonstige europäische Länder	129	-19,4	371	-7,5	1,8	2,9
<b>Afrika</b>	<b>29</b>	<b>-39,6</b>	<b>64</b>	<b>-30,4</b>	<b>0,3</b>	<b>2,2</b>
Republik Südafrika	10	-52,4	19	-48,6	0,1	1,9
Sonstige afrikanische Länder	19	-29,6	45	-18,2	0,2	2,4
<b>Asien</b>	<b>349</b>	<b>-24,3</b>	<b>1 188</b>	<b>-14,5</b>	<b>5,8</b>	<b>3,4</b>
Arabische Golfstaaten	23	-43,9	192	-36,0	0,9	8,3
Volksrepublik China und Hongkong	116	-26,1	260	-32,5	1,3	2,2
Israel	20	+5,3	60	+66,7	0,3	3,0
Japan	91	-11,7	238	-3,6	1,2	2,6
Südkorea	17	-	59	+63,9	0,3	3,5
Taiwan	12	-55,6	148	-10,3	0,7	12,3
Sonstige asiatische Länder	70	-27,8	231	+4,5	1,1	3,3
<b>Amerika</b>	<b>429</b>	<b>-18,4</b>	<b>1 035</b>	<b>-28,1</b>	<b>5,1</b>	<b>2,4</b>
Kanada	58	+26,1	141	+17,5	0,7	2,4
USA	311	-28,0	681	-41,2	3,3	2,2
Mittelamerika und Karibik	11	+120,0	23	+130,0	0,1	2,1
Brasilien	30	+42,9	103	+110,2	0,5	3,4
Sonstige südamerikanische Länder	19	-13,6	87	-15,5	0,4	4,6
<b>Australien, Neuseeland und Ozeanien</b>	<b>26</b>	<b>+52,9</b>	<b>56</b>	<b>-23,3</b>	<b>0,3</b>	<b>2,2</b>
<b>Ohne Angabe</b>	<b>182</b>	<b>+15,9</b>	<b>387</b>	<b>+14,5</b>	<b>1,9</b>	<b>2,1</b>

1) Veränderung gegenüber dem Vorjahresmonat in % – 2) Bei Übernachtungen von Gästen aus der Bundesrepublik Deutschland und dem Ausland: Anteil an allen Übernachtungen im Bundesgebiet; sonst: Anteil an allen Übernachtungen am Ausland zusammen. – 3) mittlere Aufenthaltsdauer in Tagen = Übernachtungen / Ankünfte



## Noch: 2.4 Leistung der Beherbergungsstätten nach Reisegebieten und Herkunftsländern

**Februar 2005**

Reisegebiet Herkunftsland (ständiger Wohnsitz)	Ankünfte		Übernachtungen			Mittlere Aufenthalts- dauer <sup>3)</sup>
	aller Gäste	Verän- derung <sup>1)</sup>	aller Gäste	Verän- derung <sup>1)</sup>	Anteil <sup>2)</sup>	
<b>Niederrhein</b>	<b>99 302</b>	<b>+5,6</b>	<b>194 163</b>	<b>+3,4</b>	<b>100</b>	<b>2,0</b>
<b>Bundesrepublik Deutschland</b>	<b>80 534</b>	<b>+4,3</b>	<b>153 949</b>	<b>+2,2</b>	<b>79,3</b>	<b>1,9</b>
<b>Ausland</b>	<b>18 768</b>	<b>+11,6</b>	<b>40 214</b>	<b>+8,5</b>	<b>20,7</b>	<b>2,1</b>
<b>Europa</b>	<b>15 529</b>	<b>+6,9</b>	<b>31 755</b>	<b>+6,3</b>	<b>79,0</b>	<b>2,0</b>
EU-Länder	12 749	+5,7	25 499	+6,5	63,4	2,0
Belgien	910	+8,2	1 557	+2,2	3,9	1,7
Dänemark	262	-14,7	537	-22,3	1,3	2,0
Finnland	137	+14,2	400	+45,5	1,0	2,9
Frankreich	1 018	-7,8	1 901	-13,9	4,7	1,9
Griechenland	128	-14,1	321	-12,3	0,8	2,5
Vereinigtes Königreich	2 195	+13,8	4 526	+6,9	11,3	2,1
Republik Irland	144	+125,0	324	+64,5	0,8	2,3
Italien	922	+35,4	2 103	+32,8	5,2	2,3
Luxemburg	79	+25,4	245	+163,4	0,6	3,1
Niederlande	5 398	-2,2	9 842	+1,2	24,5	1,8
Österreich	657	-1,5	1 693	-4,1	4,2	2,6
Portugal	96	+4,3	241	+24,2	0,6	2,5
Schweden	315	+45,8	622	+50,2	1,5	2,0
Spanien	488	+60,5	1 187	+76,6	3,0	2,4
Baltische Staaten	93	+38,8	201	+8,6	0,5	2,2
Island	5	-58,3	7	-53,3	-	1,4
Norwegen	142	-12,9	300	-3,2	0,7	2,1
Polen	416	+13,0	934	+8,9	2,3	2,2
Russland	196	-10,5	914	-6,1	2,3	4,7
Schweiz	875	+22,7	1 399	+1,4	3,5	1,6
Tschechische Republik	259	+34,9	636	+50,0	1,6	2,5
Türkei	262	-31,9	554	-41,5	1,4	2,1
Ungarn	240	+158,1	457	+128,5	1,1	1,9
Sonstige europäische Länder	292	+14,1	854	+32,8	2,1	2,9
<b>Afrika</b>	<b>99</b>	<b>+13,8</b>	<b>271</b>	<b>+5,0</b>	<b>0,7</b>	<b>2,7</b>
Republik Südafrika	45	+36,4	90	+45,2	0,2	2,0
Sonstige afrikanische Länder	54	-	181	-7,7	0,5	3,4
<b>Asien</b>	<b>813</b>	<b>+36,9</b>	<b>2 530</b>	<b>+11,4</b>	<b>6,3</b>	<b>3,1</b>
Arabische Golfstaaten	59	+195,0	167	+173,8	0,4	2,8
Volksrepublik China und Hongkong	217	+13,0	694	-31,9	1,7	3,2
Israel	46	+48,4	103	+33,8	0,3	2,2
Japan	178	+35,9	489	+30,4	1,2	2,7
Südkorea	115	+219,4	249	+137,1	0,6	2,2
Taiwan	12	-58,6	40	-58,8	0,1	3,3
Sonstige asiatische Länder	186	+20,0	788	+46,5	2,0	4,2
<b>Amerika</b>	<b>945</b>	<b>+40,8</b>	<b>2 943</b>	<b>+15,5</b>	<b>7,3</b>	<b>3,1</b>
Kanada	105	+47,9	339	+62,2	0,8	3,2
USA	703	+36,5	2 146	+13,1	5,3	3,1
Mittelamerika und Karibik	39	+50,0	175	-26,2	0,4	4,5
Brasilien	38	-9,5	103	-29,9	0,3	2,7
Sonstige südamerikanische Länder	60	+252,9	180	+221,4	0,4	3,0
<b>Australien, Neuseeland und Ozeanien</b>	<b>75</b>	<b>+17,2</b>	<b>153</b>	<b>-20,7</b>	<b>0,4</b>	<b>2,0</b>
<b>Ohne Angabe</b>	<b>1 307</b>	<b>+50,1</b>	<b>2 562</b>	<b>+33,0</b>	<b>6,4</b>	<b>2,0</b>

Anmerkungen siehe Seite 32.

## Noch: 2.4 Leistung der Beherbergungsstätten nach Reisegebieten und Herkunftsländern

**Februar 2005**

Reisegebiet Herkunftsland (ständiger Wohnsitz)	Ankünfte		Übernachtungen			Mittlere Aufenthalts- dauer <sup>3)</sup>
	aller Gäste	Verän- derung <sup>1)</sup>	aller Gäste	Verän- derung <sup>1)</sup>	Anteil <sup>2)</sup>	
<b>Münsterland</b>	<b>79 301</b>	<b>+7,4</b>	<b>171 516</b>	<b>+4,7</b>	<b>100</b>	<b>2,2</b>
<b>Bundesrepublik Deutschland</b>	<b>72 834</b>	<b>+7,0</b>	<b>157 595</b>	<b>+3,8</b>	<b>91,9</b>	<b>2,2</b>
<b>Ausland</b>	<b>6 467</b>	<b>+11,3</b>	<b>13 921</b>	<b>+16,1</b>	<b>8,1</b>	<b>2,2</b>
<b>Europa</b>	<b>5 361</b>	<b>+18,8</b>	<b>11 519</b>	<b>+23,0</b>	<b>82,7</b>	<b>2,1</b>
EU-Länder	4 001	+12,3	7 458	+5,1	53,6	1,9
Belgien	336	+22,6	578	+32,6	4,2	1,7
Dänemark	243	–	368	–58,1	2,6	1,5
Finnland	73	+32,7	124	+33,3	0,9	1,7
Frankreich	497	+37,7	943	+52,3	6,8	1,9
Griechenland	29	–40,8	64	–67,0	0,5	2,2
Vereinigtes Königreich	740	+6,2	1 478	+8,1	10,6	2,0
Republik Irland	23	–17,9	42	–23,6	0,3	1,8
Italien	239	–12,1	455	–13,7	3,3	1,9
Luxemburg	62	–	83	–10,8	0,6	1,3
Niederlande	1 077	+14,8	1 998	+16,4	14,4	1,9
Österreich	274	+14,2	580	+12,6	4,2	2,1
Portugal	41	+20,6	92	+70,4	0,7	2,2
Schweden	158	+12,1	210	+26,5	1,5	1,3
Spanien	209	+22,9	443	+15,4	3,2	2,1
Baltische Staaten	52	+333,3	79	+393,8	0,6	1,5
Island	7	x	13	x	0,1	1,9
Norwegen	70	+6,1	107	–32,3	0,8	1,5
Polen	474	+94,3	1 981	+142,5	14,2	4,2
Russland	129	+24,0	463	+39,0	3,3	3,6
Schweiz	244	+35,6	363	+41,8	2,6	1,5
Tschechische Republik	151	+115,7	496	+244,4	3,6	3,3
Türkei	61	–33,0	113	–37,2	0,8	1,9
Ungarn	48	–48,4	163	–14,7	1,2	3,4
Sonstige europäische Länder	124	+40,9	283	+65,5	2,0	2,3
<b>Afrika</b>	<b>24</b>	<b>–7,7</b>	<b>53</b>	<b>+32,5</b>	<b>0,4</b>	<b>2,2</b>
Republik Südafrika	10	–	23	+21,1	0,2	2,3
Sonstige afrikanische Länder	14	–12,5	30	+42,9	0,2	2,1
<b>Asien</b>	<b>293</b>	<b>+34,4</b>	<b>613</b>	<b>+24,3</b>	<b>4,4</b>	<b>2,1</b>
Arabische Golfstaaten	92	+178,8	109	+73,0	0,8	1,2
Volksrepublik China und Hongkong	38	+15,2	134	+18,6	1,0	3,5
Israel	10	+11,1	18	–10,0	0,1	1,8
Japan	68	–12,8	134	–21,6	1,0	2,0
Südkorea	16	+14,3	56	+100,0	0,4	3,5
Taiwan	7	+250,0	21	x	0,2	3,0
Sonstige asiatische Länder	62	+26,5	141	+46,9	1,0	2,3
<b>Amerika</b>	<b>439</b>	<b>–3,1</b>	<b>1 142</b>	<b>+0,6</b>	<b>8,2</b>	<b>2,6</b>
Kanada	35	+29,6	59	–3,3	0,4	1,7
USA	335	–14,5	800	–17,8	5,7	2,4
Mittelamerika und Karibik	9	+80,0	66	x	0,5	7,3
Brasilien	38	+90,0	179	+297,8	1,3	4,7
Sonstige südamerikanische Länder	22	+144,4	38	–17,4	0,3	1,7
<b>Australien, Neuseeland und Ozeanien</b>	<b>33</b>	<b>+83,3</b>	<b>58</b>	<b>+61,1</b>	<b>0,4</b>	<b>1,8</b>
<b>Ohne Angabe</b>	<b>317</b>	<b>–45,7</b>	<b>536</b>	<b>–41,9</b>	<b>3,9</b>	<b>1,7</b>

Anmerkungen siehe Seite 32.

## Noch: 2.4 Leistung der Beherbergungsstätten nach Reisegebieten und Herkunftsländern

**Februar 2005**

Reisegebiet Herkunftsland (ständiger Wohnsitz)	Ankünfte		Übernachtungen			Mittlere Aufenthalts- dauer <sup>3)</sup>
	aller Gäste	Verän- derung <sup>1)</sup>	aller Gäste	Verän- derung <sup>1)</sup>	Anteil <sup>2)</sup>	
<b>Teutoburger Wald</b>	<b>114 800</b>	<b>+1,3</b>	<b>405 422</b>	<b>-2,1</b>	<b>100</b>	<b>3,5</b>
<b>Bundesrepublik Deutschland</b>	<b>102 686</b>	<b>+2,0</b>	<b>377 094</b>	<b>-1,6</b>	<b>93,0</b>	<b>3,7</b>
<b>Ausland</b>	<b>12 114</b>	<b>-4,7</b>	<b>28 328</b>	<b>-7,9</b>	<b>7,0</b>	<b>2,3</b>
<b>Europa</b>	<b>10 457</b>	<b>-4,4</b>	<b>24 269</b>	<b>-7,4</b>	<b>85,7</b>	<b>2,3</b>
EU-Länder	7 924	-2,5	18 324	+1,1	64,7	2,3
Belgien	599	+15,2	1 099	-1,5	3,9	1,8
Dänemark	418	-13,3	749	-21,7	2,6	1,8
Finnland	100	-23,7	212	-31,4	0,7	2,1
Frankreich	890	-32,7	1 575	-36,8	5,6	1,8
Griechenland	142	-26,0	336	-9,4	1,2	2,4
Vereinigtes Königreich	1 559	+3,0	3 588	+14,2	12,7	2,3
Republik Irland	89	-45,1	234	-47,8	0,8	2,6
Italien	802	+8,1	1 868	+10,7	6,6	2,3
Luxemburg	105	+133,3	431	+268,4	1,5	4,1
Niederlande	1 851	+16,2	5 110	+18,2	18,0	2,8
Österreich	535	+1,9	1 250	-5,2	4,4	2,3
Portugal	101	-8,2	276	+4,5	1,0	2,7
Schweden	321	-6,7	634	+10,6	2,2	2,0
Spanien	412	-7,4	962	-4,0	3,4	2,3
Baltische Staaten	135	+114,3	253	+27,8	0,9	1,9
Island	12	-29,4	24	-27,3	0,1	2,0
Norwegen	137	-21,7	305	-18,2	1,1	2,2
Polen	876	+18,9	2 033	-11,1	7,2	2,3
Russland	287	+7,5	801	+12,7	2,8	2,8
Schweiz	448	-1,8	877	-6,7	3,1	2,0
Tschechische Republik	163	-39,9	479	-46,9	1,7	2,9
Türkei	148	+22,3	324	-12,0	1,1	2,2
Ungarn	122	-47,4	340	-53,1	1,2	2,8
Sonstige europäische Länder	205	-56,1	509	-67,0	1,8	2,5
<b>Afrika</b>	<b>107</b>	<b>+101,9</b>	<b>204</b>	<b>+47,8</b>	<b>0,7</b>	<b>1,9</b>
Republik Südafrika	83	+186,2	136	+86,3	0,5	1,6
Sonstige afrikanische Länder	24	-	68	+4,6	0,2	2,8
<b>Asien</b>	<b>497</b>	<b>-17,9</b>	<b>1 543</b>	<b>-5,1</b>	<b>5,4</b>	<b>3,1</b>
Arabische Golfstaaten	20	-9,1	29	-61,3	0,1	1,5
Volksrepublik China und Hongkong	85	-52,8	286	-38,4	1,0	3,4
Israel	63	+31,3	299	+83,4	1,1	4,7
Japan	144	-7,1	392	+6,8	1,4	2,7
Südkorea	56	+27,3	140	+6,9	0,5	2,5
Taiwan	31	+40,9	100	+33,3	0,4	3,2
Sonstige asiatische Länder	98	-26,9	297	-15,4	1,0	3,0
<b>Amerika</b>	<b>562</b>	<b>-17,5</b>	<b>1 347</b>	<b>-30,6</b>	<b>4,8</b>	<b>2,4</b>
Kanada	38	-57,8	92	-72,1	0,3	2,4
USA	470	-12,1	1 088	-24,7	3,8	2,3
Mittelamerika und Karibik	11	-26,7	30	-59,5	0,1	2,7
Brasilien	29	+107,1	103	+145,2	0,4	3,6
Sonstige südamerikanische Länder	14	-48,1	34	-33,3	0,1	2,4
<b>Australien, Neuseeland und Ozeanien</b>	<b>37</b>	<b>-28,8</b>	<b>74</b>	<b>-49,0</b>	<b>0,3</b>	<b>2,0</b>
<b>Ohne Angabe</b>	<b>454</b>	<b>+18,2</b>	<b>891</b>	<b>+24,8</b>	<b>3,1</b>	<b>2,0</b>

Anmerkungen siehe Seite 32.

## Noch: 2.4 Leistung der Beherbergungsstätten nach Reisegebieten und Herkunftsländern

**Februar 2005**

Reisegebiet Herkunftsland (ständiger Wohnsitz)	Ankünfte		Übernachtungen			Mittlere Aufenthalts- dauer <sup>3)</sup>
	aller Gäste	Verän- derung <sup>1)</sup>	aller Gäste	Verän- derung <sup>1)</sup>	Anteil <sup>2)</sup>	
<b>Sauerland</b>	<b>160 674</b>	<b>+13,4</b>	<b>497 551</b>	<b>+3,4</b>	<b>100</b>	<b>3,1</b>
<b>Bundesrepublik Deutschland</b>	<b>112 330</b>	<b>+6,4</b>	<b>338 411</b>	<b>-3,5</b>	<b>68,0</b>	<b>3,0</b>
<b>Ausland</b>	<b>48 344</b>	<b>+33,9</b>	<b>159 140</b>	<b>+21,7</b>	<b>32,0</b>	<b>3,3</b>
<b>Europa</b>	<b>47 368</b>	<b>+35,0</b>	<b>156 916</b>	<b>+22,3</b>	<b>98,6</b>	<b>3,3</b>
EU-Länder	46 445	+35,6	153 197	+24,0	96,3	3,3
Belgien	2 931	+21,9	10 000	+19,2	6,3	3,4
Dänemark	125	-20,9	355	-23,3	0,2	2,8
Finnland	54	+125,0	122	+388,0	0,1	2,3
Frankreich	355	+42,0	735	+25,2	0,5	2,1
Griechenland	7	-53,3	29	-27,5	-	4,1
Vereinigtes Königreich	409	+13,6	906	-0,7	0,6	2,2
Republik Irland	19	+35,7	47	+74,1	-	2,5
Italien	199	+7,6	400	-4,5	0,3	2,0
Luxemburg	49	+32,4	120	+42,9	0,1	2,4
Niederlande	41 727	+37,4	138 872	+24,3	87,3	3,3
Österreich	314	+38,9	1 021	+106,7	0,6	3,3
Portugal	16	-44,8	49	-32,9	-	3,1
Schweden	95	+11,8	192	+61,3	0,1	2,0
Spanien	145	+51,0	349	+68,6	0,2	2,4
Baltische Staaten	36	+125,0	61	+48,8	-	1,7
Island	2	-66,7	10	-	-	5,0
Norwegen	62	+6,9	135	-33,5	0,1	2,2
Polen	252	+40,0	2 070	+0,9	1,3	8,2
Russland	60	-16,7	137	-51,6	0,1	2,3
Schweiz	146	-15,1	344	-24,1	0,2	2,4
Tschechische Republik	190	-3,6	407	-65,9	0,3	2,1
Türkei	28	-6,7	68	-64,9	-	2,4
Ungarn	63	+110,0	307	+153,7	0,2	4,9
Sonstige europäische Länder	84	-	180	-19,3	0,1	2,1
<b>Afrika</b>	<b>9</b>	<b>+12,5</b>	<b>18</b>	<b>-48,6</b>	<b>-</b>	<b>2,0</b>
Republik Südafrika	6	+20,0	13	-40,9	-	2,2
Sonstige afrikanische Länder	3	-	5	-61,5	-	1,7
<b>Asien</b>	<b>503</b>	<b>+41,7</b>	<b>814</b>	<b>-7,9</b>	<b>0,5</b>	<b>1,6</b>
Arabische Golfstaaten	12	-53,8	42	-41,7	-	3,5
Volksrepublik China und Hongkong	38	-35,6	121	-67,6	0,1	3,2
Israel	6	+20,0	10	-	-	1,7
Japan	32	-44,8	81	-25,0	0,1	2,5
Südkorea	13	+30,0	28	+21,7	-	2,2
Taiwan	14	-46,2	40	-37,5	-	2,9
Sonstige asiatische Länder	388	+126,9	492	+111,2	0,3	1,3
<b>Amerika</b>	<b>223</b>	<b>-5,9</b>	<b>570</b>	<b>-11,5</b>	<b>0,4</b>	<b>2,6</b>
Kanada	35	-2,8	65	-45,4	-	1,9
USA	155	+14,0	430	+13,2	0,3	2,8
Mittelamerika und Karibik	14	-58,8	29	-57,4	-	2,1
Brasilien	15	-46,4	27	-63,5	-	1,8
Sonstige südamerikanische Länder	4	+33,3	19	x	-	4,8
<b>Australien, Neuseeland und Ozeanien</b>	<b>19</b>	<b>-24,0</b>	<b>34</b>	<b>-64,2</b>	<b>-</b>	<b>1,8</b>
<b>Ohne Angabe</b>	<b>222</b>	<b>-40,3</b>	<b>788</b>	<b>+3,4</b>	<b>0,5</b>	<b>3,5</b>

Anmerkungen siehe Seite 32.

## Noch: 2.4 Leistung der Beherbergungsstätten nach Reisegebieten und Herkunftsländern

**Februar 2005**

Reisegebiet Herkunftsland (ständiger Wohnsitz)	Ankünfte		Übernachtungen			Mittlere Aufenthalts- dauer <sup>3)</sup>
	aller Gäste	Verän- derung <sup>1)</sup>	aller Gäste	Verän- derung <sup>1)</sup>	Anteil <sup>2)</sup>	
<b>Siegerland-Wittgenstein</b>	<b>16 419</b>	<b>+9,8</b>	<b>67 385</b>	<b>+0,4</b>	<b>100</b>	<b>4,1</b>
<b>Bundesrepublik Deutschland</b>	<b>14 278</b>	<b>+10,0</b>	<b>61 712</b>	<b>-0,9</b>	<b>91,6</b>	<b>4,3</b>
<b>Ausland</b>	<b>2 141</b>	<b>+8,2</b>	<b>5 673</b>	<b>+17,9</b>	<b>8,4</b>	<b>2,6</b>
<b>Europa</b>	<b>1 707</b>	<b>+2,5</b>	<b>3 856</b>	<b>+3,8</b>	<b>68,0</b>	<b>2,3</b>
EU-Länder	1 430	+3,9	3 387	+7,7	59,7	2,4
Belgien	101	+20,2	156	+28,9	2,7	1,5
Dänemark	19	-	31	+29,2	0,5	1,6
Finnland	12	-7,7	17	+30,8	0,3	1,4
Frankreich	109	+23,9	182	+20,5	3,2	1,7
Griechenland	7	+250,0	9	+200,0	0,2	1,3
Vereinigtes Königreich	136	+21,4	247	+13,3	4,4	1,8
Republik Irland	2	+100,0	6	+50,0	0,1	3,0
Italien	52	-21,2	77	-28,7	1,4	1,5
Luxemburg	8	+33,3	8	-11,1	0,1	1,0
Niederlande	833	-0,8	2 419	+8,4	42,6	2,9
Österreich	74	+2,8	128	-16,9	2,3	1,7
Portugal	11	+37,5	13	+62,5	0,2	1,2
Schweden	50	+11,1	66	-13,2	1,2	1,3
Spanien	16	-20,0	28	+12,0	0,5	1,8
Baltische Staaten	3	-25,0	10	+42,9	0,2	3,3
Island	1	-	1	-	-	1,0
Norwegen	13	+116,7	17	+183,3	0,3	1,3
Polen	70	+29,6	103	+37,3	1,8	1,5
Russland	30	-	112	-13,2	2,0	3,7
Schweiz	75	+29,3	92	+15,0	1,6	1,2
Tschechische Republik	28	-62,2	46	-74,7	0,8	1,6
Türkei	17	+142,9	28	+133,3	0,5	1,6
Ungarn	27	+22,7	41	+20,6	0,7	1,5
Sonstige europäische Länder	13	-61,8	19	-55,8	0,3	1,5
<b>Afrika</b>	<b>1</b>	<b>-90,9</b>	<b>1</b>	<b>-93,8</b>	<b>-</b>	<b>1,0</b>
Republik Südafrika	-	-	-	-	-	-
Sonstige afrikanische Länder	1	-90,0	1	-92,3	-	1,0
<b>Asien</b>	<b>222</b>	<b>+19,4</b>	<b>1 229</b>	<b>+110,4</b>	<b>21,7</b>	<b>5,5</b>
Arabische Golfstaaten	3	-87,0	9	-94,8	0,2	3,0
Volksrepublik China und Hongkong	127	+69,3	1 016	+280,5	17,9	8,0
Israel	16	-23,8	28	+12,0	0,5	1,8
Japan	39	+77,3	95	+82,7	1,7	2,4
Südkorea	14	-48,1	19	-29,6	0,3	1,4
Taiwan	4	+100,0	29	x	0,5	7,3
Sonstige asiatische Länder	19	+18,8	33	-13,2	0,6	1,7
<b>Amerika</b>	<b>120</b>	<b>+71,4</b>	<b>294</b>	<b>+104,2</b>	<b>5,2</b>	<b>2,5</b>
Kanada	12	-20,0	20	+17,6	0,4	1,7
USA	96	+113,3	259	+125,2	4,6	2,7
Mittelamerika und Karibik	2	+100,0	2	+100,0	-	1,0
Brasilien	5	-16,7	7	-12,5	0,1	1,4
Sonstige südamerikanische Länder	5	+66,7	6	+100,0	0,1	1,2
<b>Australien, Neuseeland und Ozeanien</b>	<b>5</b>	<b>+400,0</b>	<b>5</b>	<b>+400,0</b>	<b>0,1</b>	<b>1,0</b>
<b>Ohne Angabe</b>	<b>86</b>	<b>+91,1</b>	<b>288</b>	<b>-18,4</b>	<b>5,1</b>	<b>3,3</b>

Anmerkungen siehe Seite 32.

## Noch: 2.4 Leistung der Beherbergungsstätten nach Reisegebieten und Herkunftsländern

**Februar 2005**

Reisegebiet Herkunftsland (ständiger Wohnsitz)	Ankünfte		Übernachtungen			Mittlere Aufenthalts- dauer <sup>3)</sup>
	aller Gäste	Verän- derung <sup>1)</sup>	aller Gäste	Verän- derung <sup>1)</sup>	Anteil <sup>2)</sup>	
<b>Bergisches Land</b>	<b>59 959</b>	<b>+4,8</b>	<b>146 084</b>	<b>+1,0</b>	<b>100</b>	<b>2,4</b>
<b>Bundesrepublik Deutschland</b>	<b>51 567</b>	<b>+4,3</b>	<b>128 342</b>	<b>+0,8</b>	<b>87,9</b>	<b>2,5</b>
<b>Ausland</b>	<b>8 392</b>	<b>+8,1</b>	<b>17 742</b>	<b>+2,8</b>	<b>12,1</b>	<b>2,1</b>
<b>Europa</b>	<b>6 838</b>	<b>+10,3</b>	<b>13 573</b>	<b>+7,1</b>	<b>76,5</b>	<b>2,0</b>
EU-Länder	4 922	+4,2	9 451	+1,2	53,3	1,9
Belgien	460	+20,4	769	+10,5	4,3	1,7
Dänemark	212	-4,1	349	-19,6	2,0	1,6
Finnland	69	-11,5	125	-3,1	0,7	1,8
Frankreich	900	-1,5	1 518	-1,3	8,6	1,7
Griechenland	70	+6,1	147	-	0,8	2,1
Vereinigtes Königreich	935	+20,5	1 740	+18,2	9,8	1,9
Republik Irland	39	+225,0	141	+464,0	0,8	3,6
Italien	557	+1,6	1 267	+0,2	7,1	2,3
Luxemburg	44	-	107	+11,5	0,6	2,4
Niederlande	680	-12,4	1 297	-11,9	7,3	1,9
Österreich	299	-20,1	708	-16,2	4,0	2,4
Portugal	58	+20,8	129	+14,2	0,7	2,2
Schweden	217	+23,3	406	+40,0	2,3	1,9
Spanien	382	+24,4	748	-8,8	4,2	2,0
Baltische Staaten	47	+62,1	93	-12,3	0,5	2,0
Island	2	-50,0	6	-64,7	-	3,0
Norwegen	32	-59,5	55	-59,9	0,3	1,7
Polen	286	+7,5	777	+21,0	4,4	2,7
Russland	563	+308,0	1 084	+162,5	6,1	1,9
Schweiz	402	-12,4	801	-12,6	4,5	2,0
Tschechische Republik	186	+17,0	402	+57,0	2,3	2,2
Türkei	167	-1,8	354	-16,3	2,0	2,1
Ungarn	85	+37,1	135	+11,6	0,8	1,6
Sonstige europäische Länder	146	+28,1	415	+36,1	2,3	2,8
<b>Afrika</b>	<b>68</b>	<b>+28,3</b>	<b>160</b>	<b>+0,6</b>	<b>0,9</b>	<b>2,4</b>
Republik Südafrika	33	+200,0	67	+71,8	0,4	2,0
Sonstige afrikanische Länder	35	-16,7	93	-22,5	0,5	2,7
<b>Asien</b>	<b>557</b>	<b>+4,5</b>	<b>1 790</b>	<b>+6,3</b>	<b>10,1</b>	<b>3,2</b>
Arabische Golfstaaten	21	-30,0	79	-12,2	0,4	3,8
Volksrepublik China und Hongkong	257	+108,9	809	+100,2	4,6	3,1
Israel	37	-26,0	107	-9,3	0,6	2,9
Japan	115	+23,7	303	-9,0	1,7	2,6
Südkorea	12	-83,8	56	-51,3	0,3	4,7
Taiwan	6	-70,0	46	-39,5	0,3	7,7
Sonstige asiatische Länder	109	-23,8	390	-28,8	2,2	3,6
<b>Amerika</b>	<b>666</b>	<b>+8,8</b>	<b>1 658</b>	<b>-15,2</b>	<b>9,3</b>	<b>2,5</b>
Kanada	58	+38,1	103	-25,4	0,6	1,8
USA	515	+2,2	1 298	-11,1	7,3	2,5
Mittelamerika und Karibik	12	-25,0	18	-76,0	0,1	1,5
Brasilien	60	+81,8	159	+24,2	0,9	2,7
Sonstige südamerikanische Länder	21	+23,5	80	-48,1	0,5	3,8
<b>Australien, Neuseeland und Ozeanien</b>	<b>25</b>	<b>-</b>	<b>111</b>	<b>+152,3</b>	<b>0,6</b>	<b>4,4</b>
<b>Ohne Angabe</b>	<b>238</b>	<b>-30,0</b>	<b>450</b>	<b>-39,2</b>	<b>2,5</b>	<b>1,9</b>

Anmerkungen siehe Seite 32.

## Noch: 2.4 Leistung der Beherbergungsstätten nach Reisegebieten und Herkunftsländern

**Februar 2005**

Reisegebiet Herkunftsland (ständiger Wohnsitz)	Ankünfte		Übernachtungen			Mittlere Aufenthalts- dauer <sup>3)</sup>
	aller Gäste	Verän- derung <sup>1)</sup>	aller Gäste	Verän- derung <sup>1)</sup>	Anteil <sup>2)</sup>	
<b>Bonn und Rhein-Sieg-Kreis</b>	<b>81 701</b>	<b>+12,8</b>	<b>152 586</b>	<b>+4,8</b>	<b>100</b>	<b>1,9</b>
<b>Bundesrepublik Deutschland</b>	<b>70 909</b>	<b>+12,5</b>	<b>130 221</b>	<b>+4,4</b>	<b>85,3</b>	<b>1,8</b>
<b>Ausland</b>	<b>10 792</b>	<b>+15,0</b>	<b>22 365</b>	<b>+7,4</b>	<b>14,7</b>	<b>2,1</b>
<b>Europa</b>	<b>7 874</b>	<b>+10,2</b>	<b>16 112</b>	<b>+11,7</b>	<b>72,0</b>	<b>2,0</b>
EU-Länder	6 234	+11,4	11 577	+8,0	51,8	1,9
Belgien	1 271	+19,3	2 168	+4,7	9,7	1,7
Dänemark	70	-34,0	94	-54,8	0,4	1,3
Finnland	74	+45,1	225	+108,3	1,0	3,0
Frankreich	698	-6,1	1 297	-15,2	5,8	1,9
Griechenland	59	-4,8	159	+3,9	0,7	2,7
Vereinigtes Königreich	1 375	+15,4	2 667	+27,9	11,9	1,9
Republik Irland	53	-1,9	110	-59,9	0,5	2,1
Italien	488	+2,5	873	-7,2	3,9	1,8
Luxemburg	126	+27,3	224	+8,7	1,0	1,8
Niederlande	981	+16,9	1 618	+19,2	7,2	1,6
Österreich	580	+18,9	1 165	+18,2	5,2	2,0
Portugal	29	-6,5	69	+23,2	0,3	2,4
Schweden	136	+38,8	236	+43,0	1,1	1,7
Spanien	294	+1,0	672	+14,7	3,0	2,3
Baltische Staaten	33	-57,1	136	-47,1	0,6	4,1
Island	6	x	10	+400,0	-	1,7
Norwegen	134	+69,6	262	+73,5	1,2	2,0
Polen	154	+0,7	1 124	+262,6	5,0	7,3
Russland	139	-7,9	278	-28,9	1,2	2,0
Schweiz	545	+17,0	1 009	+21,7	4,5	1,9
Tschechische Republik	199	+48,5	479	+64,6	2,1	2,4
Türkei	74	-15,9	308	+4,4	1,4	4,2
Ungarn	113	-	328	+4,1	1,5	2,9
Sonstige europäische Länder	243	-15,3	601	-30,4	2,7	2,5
<b>Afrika</b>	<b>230</b>	<b>+71,6</b>	<b>584</b>	<b>+42,8</b>	<b>2,6</b>	<b>2,5</b>
Republik Südafrika	74	+146,7	257	+159,6	1,1	3,5
Sonstige afrikanische Länder	156	+50,0	327	+5,5	1,5	2,1
<b>Asien</b>	<b>1 059</b>	<b>+16,6</b>	<b>2 112</b>	<b>-26,3</b>	<b>9,4</b>	<b>2,0</b>
Arabische Golfstaaten	181	+84,7	562	+38,1	2,5	3,1
Volksrepublik China und Hongkong	316	+24,4	423	-50,1	1,9	1,3
Israel	42	-16,0	79	-1,3	0,4	1,9
Japan	154	-32,5	306	-45,6	1,4	2,0
Südkorea	25	-41,9	46	-37,0	0,2	1,8
Taiwan	11	+10,0	18	-67,3	0,1	1,6
Sonstige asiatische Länder	330	+46,7	678	-19,3	3,0	2,1
<b>Amerika</b>	<b>1 316</b>	<b>+64,3</b>	<b>2 924</b>	<b>+27,6</b>	<b>13,1</b>	<b>2,2</b>
Kanada	123	+50,0	335	+89,3	1,5	2,7
USA	979	+64,8	2 103	+19,4	9,4	2,1
Mittelamerika und Karibik	59	+68,6	105	+32,9	0,5	1,8
Brasilien	84	+100,0	227	+77,3	1,0	2,7
Sonstige südamerikanische Länder	71	+47,9	154	+6,2	0,7	2,2
<b>Australien, Neuseeland und Ozeanien</b>	<b>72</b>	<b>+100,0</b>	<b>149</b>	<b>-0,7</b>	<b>0,7</b>	<b>2,1</b>
<b>Ohne Angabe</b>	<b>241</b>	<b>-34,2</b>	<b>484</b>	<b>-28,9</b>	<b>2,2</b>	<b>2,0</b>

Anmerkungen siehe Seite 32.

## Noch: 2.4 Leistung der Beherbergungsstätten nach Reisegebieten und Herkunftsländern

**Februar 2005**

Reisegebiet Herkunftsland (ständiger Wohnsitz)	Ankünfte		Übernachtungen			Mittlere Aufenthalts- dauer <sup>3)</sup>
	aller Gäste	Verän- derung <sup>1)</sup>	aller Gäste	Verän- derung <sup>1)</sup>	Anteil <sup>2)</sup>	
<b>Köln und Region</b>	<b>199 038</b>	<b>+8,8</b>	<b>359 888</b>	<b>+2,8</b>	<b>100</b>	<b>1,8</b>
<b>Bundesrepublik Deutschland</b>	<b>151 572</b>	<b>+8,8</b>	<b>258 870</b>	<b>+4,8</b>	<b>71,9</b>	<b>1,7</b>
<b>Ausland</b>	<b>47 466</b>	<b>+8,6</b>	<b>101 018</b>	<b>-2,1</b>	<b>28,1</b>	<b>2,1</b>
<b>Europa</b>	<b>35 241</b>	<b>+9,6</b>	<b>70 713</b>	<b>-1,5</b>	<b>70,0</b>	<b>2,0</b>
EU-Länder	28 004	+13,5	53 490	-1,1	53,0	1,9
Belgien	2 546	+9,0	4 161	+1,4	4,1	1,6
Dänemark	531	+1,9	1 075	-11,0	1,1	2,0
Finnland	322	+26,3	760	+13,9	0,8	2,4
Frankreich	3 067	+7,1	5 525	-9,9	5,5	1,8
Griechenland	277	-39,7	875	-37,6	0,9	3,2
Vereinigtes Königreich	9 116	+38,7	16 633	+24,1	16,5	1,8
Republik Irland	423	+89,7	828	+42,0	0,8	2,0
Italien	2 446	-27,9	5 456	-43,0	5,4	2,2
Luxemburg	596	+8,2	970	+3,9	1,0	1,6
Niederlande	4 033	+19,6	6 760	+14,6	6,7	1,7
Österreich	1 830	+31,1	3 957	+30,3	3,9	2,2
Portugal	318	+46,5	785	+9,9	0,8	2,5
Schweden	622	-1,4	1 187	-17,7	1,2	1,9
Spanien	1 877	-0,5	4 518	-9,3	4,5	2,4
Baltische Staaten	228	-27,8	684	+0,9	0,7	3,0
Island	81	+9,5	196	+7,7	0,2	2,4
Norwegen	402	+31,4	830	+22,1	0,8	2,1
Polen	637	+5,3	1 835	+34,1	1,8	2,9
Russland	789	+0,1	2 129	+1,1	2,1	2,7
Schweiz	2 429	+9,1	4 815	+0,5	4,8	2,0
Tschechische Republik	499	+9,9	1 182	+39,7	1,2	2,4
Türkei	992	-19,3	2 361	-30,1	2,3	2,4
Ungarn	305	+16,0	764	+23,0	0,8	2,5
Sonstige europäische Länder	875	-28,4	2 427	-21,6	2,4	2,8
<b>Afrika</b>	<b>637</b>	<b>-39,7</b>	<b>1 979</b>	<b>-32,4</b>	<b>2,0</b>	<b>3,1</b>
Republik Südafrika	62	-57,8	191	-66,1	0,2	3,1
Sonstige afrikanische Länder	575	-36,8	1 788	-24,3	1,8	3,1
<b>Asien</b>	<b>4 846</b>	<b>-5,2</b>	<b>12 763</b>	<b>-6,8</b>	<b>12,6</b>	<b>2,6</b>
Arabische Golfstaaten	630	-30,3	2 334	-9,6	2,3	3,7
Volksrepublik China und Hongkong	1 126	-4,7	3 347	+7,7	3,3	3,0
Israel	174	-19,8	538	-22,5	0,5	3,1
Japan	990	-12,6	1 951	-13,2	1,9	2,0
Südkorea	170	-46,2	347	-62,6	0,3	2,0
Taiwan	155	-9,9	456	-41,8	0,5	2,9
Sonstige asiatische Länder	1 601	+34,8	3 790	+12,9	3,8	2,4
<b>Amerika</b>	<b>3 944</b>	<b>-1,4</b>	<b>9 720</b>	<b>-14,0</b>	<b>9,6</b>	<b>2,5</b>
Kanada	302	-16,3	850	-9,9	0,8	2,8
USA	3 087	+2,8	7 051	-13,0	7,0	2,3
Mittelamerika und Karibik	103	-34,4	323	-37,9	0,3	3,1
Brasilien	162	-14,3	668	-14,4	0,7	4,1
Sonstige südamerikanische Länder	290	-0,3	828	-13,0	0,8	2,9
<b>Australien, Neuseeland und Ozeanien</b>	<b>279</b>	<b>-21,2</b>	<b>636</b>	<b>-44,1</b>	<b>0,6</b>	<b>2,3</b>
<b>Ohne Angabe</b>	<b>2 519</b>	<b>+143,4</b>	<b>5 207</b>	<b>+125,7</b>	<b>5,2</b>	<b>2,1</b>

Anmerkungen siehe Seite 32.



## Noch: 2.4 Leistung der Beherbergungsstätten nach Reisegebieten und Herkunftsländern

**Februar 2005**

Reisegebiet Herkunftsland (ständiger Wohnsitz)	Ankünfte		Übernachtungen			Mittlere Aufenthalts- dauer <sup>3)</sup>
	aller Gäste	Verän- derung <sup>1)</sup>	aller Gäste	Verän- derung <sup>1)</sup>	Anteil <sup>2)</sup>	
<b>Düsseldorf und Kreis Mettmann</b>	<b>149 902</b>	<b>+9,3</b>	<b>269 587</b>	<b>+13,7</b>	<b>100</b>	<b>1,8</b>
<b>Bundesrepublik Deutschland</b>	<b>99 599</b>	<b>+4,7</b>	<b>166 705</b>	<b>+6,1</b>	<b>61,8</b>	<b>1,7</b>
<b>Ausland</b>	<b>50 303</b>	<b>+19,8</b>	<b>102 882</b>	<b>+28,8</b>	<b>38,2</b>	<b>2,0</b>
<b>Europa</b>	<b>37 020</b>	<b>+19,5</b>	<b>72 472</b>	<b>+27,8</b>	<b>70,4</b>	<b>2,0</b>
EU-Länder	29 241	+18,0	55 155	+29,5	53,6	1,9
Belgien	1 257	+5,3	2 081	+12,5	2,0	1,7
Dänemark	861	+102,6	1 849	+168,8	1,8	2,1
Finnland	923	+11,3	1 767	+22,7	1,7	1,9
Frankreich	2 866	+0,6	4 956	+6,5	4,8	1,7
Griechenland	673	+14,3	1 585	-9,7	1,5	2,4
Vereinigtes Königreich	7 361	+21,5	12 974	+34,2	12,6	1,8
Republik Irland	551	+18,5	1 260	+23,0	1,2	2,3
Italien	4 147	+47,1	9 259	+73,3	9,0	2,2
Luxemburg	254	+28,3	380	+20,6	0,4	1,5
Niederlande	3 529	+1,3	5 694	+0,3	5,5	1,6
Österreich	1 778	-2,4	3 306	-2,9	3,2	1,9
Portugal	403	+39,0	952	+60,8	0,9	2,4
Schweden	1 767	+48,0	3 502	+91,2	3,4	2,0
Spanien	2 871	+11,8	5 590	+28,5	5,4	1,9
Baltische Staaten	205	-8,9	542	+1,3	0,5	2,6
Island	65	-5,8	146	-36,0	0,1	2,2
Norwegen	692	+72,6	1 495	+123,8	1,5	2,2
Polen	805	+54,5	1 629	+36,3	1,6	2,0
Russland	1 305	+26,5	3 554	+31,3	3,5	2,7
Schweiz	2 073	+16,9	4 271	+36,9	4,2	2,1
Tschechische Republik	428	+12,3	971	+7,3	0,9	2,3
Türkei	592	-32,3	1 421	-44,2	1,4	2,4
Ungarn	341	+44,5	637	+27,9	0,6	1,9
Sonstige europäische Länder	1 273	+81,9	2 651	+54,4	2,6	2,1
<b>Afrika</b>	<b>414</b>	<b>+13,4</b>	<b>941</b>	<b>-18,1</b>	<b>0,9</b>	<b>2,3</b>
Republik Südafrika	156	+28,9	384	+57,4	0,4	2,5
Sonstige afrikanische Länder	258	+5,7	557	-38,5	0,5	2,2
<b>Asien</b>	<b>5 148</b>	<b>+1,6</b>	<b>12 392</b>	<b>+8,8</b>	<b>12,0</b>	<b>2,4</b>
Arabische Golfstaaten	815	+24,2	1 615	+43,3	1,6	2,0
Volksrepublik China und Hongkong	589	-23,1	1 722	-17,8	1,7	2,9
Israel	271	+26,0	699	+22,2	0,7	2,6
Japan	2 187	-6,3	4 468	-11,0	4,3	2,0
Südkorea	347	-3,3	1 416	+77,0	1,4	4,1
Taiwan	105	+16,7	308	+70,2	0,3	2,9
Sonstige asiatische Länder	834	+29,1	2 164	+36,0	2,1	2,6
<b>Amerika</b>	<b>4 562</b>	<b>+48,5</b>	<b>11 663</b>	<b>+80,8</b>	<b>11,3</b>	<b>2,6</b>
Kanada	498	+78,5	1 159	+47,5	1,1	2,3
USA	3 294	+39,0	7 404	+56,8	7,2	2,2
Mittelamerika und Karibik	194	-7,2	861	+106,5	0,8	4,4
Brasilien	264	+225,9	629	+217,7	0,6	2,4
Sonstige südamerikanische Länder	312	+132,8	1 610	+390,9	1,6	5,2
<b>Australien, Neuseeland und Ozeanien</b>	<b>445</b>	<b>+82,4</b>	<b>1 135</b>	<b>+117,0</b>	<b>1,1</b>	<b>2,6</b>
<b>Ohne Angabe</b>	<b>2 714</b>	<b>+20,9</b>	<b>4 279</b>	<b>+16,2</b>	<b>4,2</b>	<b>1,6</b>

Anmerkungen siehe Seite 32

## Noch: 2.4 Leistung der Beherbergungsstätten nach Reisegebieten und Herkunftsländern

**Februar 2005**

Reisegebiet Herkunftsland (ständiger Wohnsitz)	Ankünfte		Übernachtungen			Mittlere Aufenthalts- dauer <sup>3)</sup>
	aller Gäste	Verän- derung <sup>1)</sup>	aller Gäste	Verän- derung <sup>1)</sup>	Anteil <sup>2)</sup>	
<b>Ruhrgebiet</b>	<b>161 652</b>	<b>+11,6</b>	<b>309 532</b>	<b>+10,4</b>	<b>100</b>	<b>1,9</b>
<b>Bundesrepublik Deutschland</b>	<b>138 244</b>	<b>+9,8</b>	<b>263 002</b>	<b>+9,2</b>	<b>85,0</b>	<b>1,9</b>
<b>Ausland</b>	<b>23 408</b>	<b>+23,5</b>	<b>46 530</b>	<b>+17,8</b>	<b>15,0</b>	<b>2,0</b>
<b>Europa</b>	<b>19 423</b>	<b>+26,7</b>	<b>36 951</b>	<b>+18,7</b>	<b>79,4</b>	<b>1,9</b>
EU-Länder	13 980	+30,0	26 398	+20,3	56,7	1,9
Belgien	828	+14,5	1 309	+17,3	2,8	1,6
Dänemark	617	+13,8	1 018	+8,8	2,2	1,6
Finnland	317	-9,7	486	-29,4	1,0	1,5
Frankreich	1 671	+40,1	2 810	+26,8	6,0	1,7
Griechenland	222	+15,0	1 117	+145,5	2,4	5,0
Vereinigtes Königreich	2 720	+43,4	4 940	+20,6	10,6	1,8
Republik Irland	92	+33,3	196	+23,3	0,4	2,1
Italien	1 189	+29,5	2 558	+18,9	5,5	2,2
Luxemburg	228	+44,3	394	+62,1	0,8	1,7
Niederlande	3 143	+22,2	5 685	+23,0	12,2	1,8
Österreich	1 200	+28,9	2 473	-16,6	5,3	2,1
Portugal	204	+19,3	317	-6,2	0,7	1,6
Schweden	659	+29,2	1 119	+25,6	2,4	1,7
Spanien	890	+69,8	1 976	+86,4	4,2	2,2
Baltische Staaten	255	+211,0	395	+98,5	0,8	1,5
Island	24	+60,0	60	+122,2	0,1	2,5
Norwegen	186	-19,1	319	-39,2	0,7	1,7
Polen	976	+25,6	1 810	+13,2	3,9	1,9
Russland	634	+21,9	1 390	+16,1	3,0	2,2
Schweiz	1 083	+6,4	2 018	+15,4	4,3	1,9
Tschechische Republik	410	+57,1	721	+33,0	1,5	1,8
Türkei	551	-1,8	979	-7,9	2,1	1,8
Ungarn	314	+16,3	868	+33,7	1,9	2,8
Sonstige europäische Länder	1 010	+19,5	1 993	+21,4	4,3	2,0
<b>Afrika</b>	<b>151</b>	<b>+7,1</b>	<b>436</b>	<b>+17,5</b>	<b>0,9</b>	<b>2,9</b>
Republik Südafrika	39	+56,0	135	+117,7	0,3	3,5
Sonstige afrikanische Länder	112	-3,4	301	-2,6	0,6	2,7
<b>Asien</b>	<b>1 424</b>	<b>+10,6</b>	<b>4 202</b>	<b>+18,8</b>	<b>9,0</b>	<b>3,0</b>
Arabische Golfstaaten	54	-64,7	151	-65,6	0,3	2,8
Volksrepublik China und Hongkong	455	+63,1	1 673	+35,7	3,6	3,7
Israel	91	+59,6	235	+91,1	0,5	2,6
Japan	431	-4,2	853	-0,2	1,8	2,0
Südkorea	63	+23,5	270	+136,8	0,6	4,3
Taiwan	23	+53,3	61	+5,2	0,1	2,7
Sonstige asiatische Länder	307	+8,9	959	+34,3	2,1	3,1
<b>Amerika</b>	<b>1 515</b>	<b>+6,6</b>	<b>3 511</b>	<b>+9,6</b>	<b>7,5</b>	<b>2,3</b>
Kanada	169	+17,4	319	+26,1	0,7	1,9
USA	1 049	+0,8	2 482	+4,3	5,3	2,4
Mittelamerika und Karibik	35	+29,6	105	-17,3	0,2	3,0
Brasilien	168	+61,5	387	+37,2	0,8	2,3
Sonstige südamerikanische Länder	94	-10,5	218	+34,6	0,5	2,3
<b>Australien, Neuseeland und Ozeanien</b>	<b>119</b>	<b>+12,3</b>	<b>324</b>	<b>+36,1</b>	<b>0,7</b>	<b>2,7</b>
<b>Ohne Angabe</b>	<b>776</b>	<b>+15,3</b>	<b>1 106</b>	<b>+9,6</b>	<b>2,4</b>	<b>1,4</b>

Anmerkungen siehe Seite 32.

## Noch: 2.4 Leistung der Beherbergungsstätten nach Reisegebieten und Herkunftsländern

**Februar 2005**

Reisegebiet Herkunftsland (ständiger Wohnsitz)	Ankünfte		Übernachtungen			Mittlere Aufenthalts- dauer <sup>3)</sup>
	aller Gäste	Verän- derung <sup>1)</sup>	aller Gäste	Verän- derung <sup>1)</sup>	Anteil <sup>2)</sup>	
<b>Nordrhein-Westfalen</b>	<b>1 177 298</b>	<b>+8,4</b>	<b>2 714 955</b>	<b>+4,1</b>	<b>100</b>	<b>2,3</b>
<b>Bundesrepublik Deutschland</b>	<b>940 079</b>	<b>+6,7</b>	<b>2 156 730</b>	<b>+2,2</b>	<b>79,4</b>	<b>2,3</b>
<b>Ausland</b>	<b>237 219</b>	<b>+15,9</b>	<b>558 225</b>	<b>+12,2</b>	<b>20,6</b>	<b>2,4</b>
<b>Europa</b>	<b>194 827</b>	<b>+16,8</b>	<b>455 818</b>	<b>+13,3</b>	<b>81,7</b>	<b>2,3</b>
EU-Länder	161 212	+17,6	377 810	+14,3	67,7	2,3
Belgien	13 329	+6,9	28 501	+2,9	5,1	2,1
Dänemark	3 447	+11,7	6 586	+0,2	1,2	1,9
Finnland	2 145	+7,0	4 379	+11,2	0,8	2,0
Frankreich	12 821	+3,4	22 887	-1,9	4,1	1,8
Griechenland	1 680	-10,0	4 858	-5,3	0,9	2,9
Vereinigtes Königreich	27 311	+24,3	51 369	+20,5	9,2	1,9
Republik Irland	1 452	+30,1	3 228	+12,7	0,6	2,2
Italien	11 304	+9,4	24 935	+3,3	4,5	2,2
Luxemburg	1 644	+21,3	3 163	+33,0	0,6	1,9
Niederlande	64 866	+24,3	182 910	+19,7	32,8	2,8
Österreich	7 701	+11,5	16 674	+5,3	3,0	2,2
Portugal	1 309	+23,4	2 970	+20,9	0,5	2,3
Schweden	4 484	+24,7	8 455	+34,1	1,5	1,9
Spanien	7 719	+14,3	16 895	+17,0	3,0	2,2
Baltische Staaten	1 407	+53,6	3 232	+40,9	0,6	2,3
Island	210	+1,9	490	-8,8	0,1	2,3
Norwegen	2 445	+53,5	5 030	+51,7	0,9	2,1
Polen	5 147	+21,9	14 701	+25,0	2,6	2,9
Russland	4 238	+24,1	11 181	+17,8	2,0	2,6
Schweiz	8 465	+9,4	16 288	+9,5	2,9	1,9
Tschechische Republik	2 624	+15,4	6 007	+3,4	1,1	2,3
Türkei	2 962	-18,5	6 626	-30,6	1,2	2,2
Ungarn	1 723	+17,4	4 150	+15,5	0,7	2,4
Sonstige europäische Länder	4 394	+3,2	10 303	-3,2	1,8	2,3
<b>Afrika</b>	<b>1 769</b>	<b>-10,8</b>	<b>4 711</b>	<b>-15,8</b>	<b>0,8</b>	<b>2,7</b>
Republik Südafrika	518	+19,6	1 315	+7,4	0,2	2,5
Sonstige afrikanische Länder	1 251	-19,3	3 396	-22,3	0,6	2,7
<b>Asien</b>	<b>15 711</b>	<b>+2,5</b>	<b>41 176</b>	<b>+1,9</b>	<b>7,4</b>	<b>2,6</b>
Arabische Golfstaaten	1 910	-4,8	5 289	-1,9	0,9	2,8
Volksrepublik China und Hongkong	3 364	+1,9	10 485	+1,7	1,9	3,1
Israel	776	+7,5	2 176	+13,5	0,4	2,8
Japan	4 429	-7,4	9 310	-10,0	1,7	2,1
Südkorea	848	-14,4	2 686	+12,9	0,5	3,2
Taiwan	380	-8,4	1 267	-18,7	0,2	3,3
Sonstige asiatische Länder	4 004	+28,9	9 963	+16,8	1,8	2,5
<b>Amerika</b>	<b>14 721</b>	<b>+17,3</b>	<b>36 807</b>	<b>+11,4</b>	<b>6,6</b>	<b>2,5</b>
Kanada	1 433	+20,1	3 482	+10,4	0,6	2,4
USA	10 994	+14,9	25 742	+5,5	4,6	2,3
Mittelamerika und Karibik	489	-7,7	1 737	+7,4	0,3	3,6
Brasilien	893	+54,0	2 592	+37,8	0,5	2,9
Sonstige südamerikanische Länder	912	+34,9	3 254	+62,5	0,6	3,6
<b>Australien, Neuseeland und Ozeanien</b>	<b>1 135</b>	<b>+20,5</b>	<b>2 735</b>	<b>+3,8</b>	<b>0,5</b>	<b>2,4</b>
<b>Ohne Angabe</b>	<b>9 056</b>	<b>+28,1</b>	<b>16 978</b>	<b>+26,4</b>	<b>3,0</b>	<b>1,9</b>

Anmerkungen siehe Seite 32

## 3.1 Leistung der Beherbergungs

Januar bis

Amtliche Schlüsselnummer	Verwaltungsbezirk	Mittlere Auslastung		Mittlere Aufenthaltsdauer <sup>3)</sup>	
		der angebotenen Zimmer <sup>1)</sup>	der angebotenen Betten <sup>2)</sup>	aller Gäste	ausländischer Gäste
	<b>Kreisfreie Städte</b>				
<b>111 000</b>	<b>Düsseldorf</b>	<b>53,2</b>	<b>42,7</b>	<b>1,8</b>	<b>2,0</b>
<b>112 000</b>	<b>Duisburg</b>	<b>38,7</b>	<b>31,6</b>	<b>2,1</b>	<b>2,3</b>
<b>113 000</b>	<b>Essen</b>	<b>43,3</b>	<b>36,8</b>	<b>2,3</b>	<b>2,3</b>
<b>114 000</b>	<b>Krefeld</b>	<b>42,8</b>	<b>29,2</b>	<b>2,0</b>	<b>2,2</b>
<b>116 000</b>	<b>Mönchengladbach</b>	<b>34,4</b>	<b>26,8</b>	<b>1,8</b>	<b>2,2</b>
<b>117 000</b>	<b>Mülheim an der Ruhr</b>	<b>44,5</b>	<b>29,8</b>	<b>2,0</b>	<b>2,8</b>
<b>119 000</b>	<b>Oberhausen</b>	<b>41,5</b>	<b>30,6</b>	<b>1,6</b>	<b>1,8</b>
<b>120 000</b>	<b>Remscheid</b>	<b>41,1</b>	<b>30,3</b>	<b>1,7</b>	<b>1,7</b>
<b>122 000</b>	<b>Solingen</b>	<b>31,1</b>	<b>22,2</b>	<b>1,9</b>	<b>2,5</b>
<b>124 000</b>	<b>Wuppertal</b>	<b>40,2</b>	<b>32,0</b>	<b>2,3</b>	<b>2,3</b>
	<b>Kreis Kleve</b>	<b>31,1</b>	<b>21,5</b>	<b>2,0</b>	<b>1,9</b>
154 004	Bedburg-Hau	.	.	.	.
154 008	Emmerich am Rhein, Stadt	19,5	12,7	1,8	1,8
154 012	Geldern, Stadt	38,1	46,8	4,4	2,1
154 016	Goch, Stadt	37,4	24,6	1,7	2,1
154 020	Issum	-	-	-	-
154 024	Kalkar, Stadt	.	.	.	.
154 028	Kerken	16,9	30,8	1,4	1,1
154 032	Kevelaer, Stadt	18,0	8,2	1,6	1,9
154 036	Kleve, Stadt	27,7	20,0	1,7	2,3
154 040	Kranenburg	.	.	.	.
154 044	Rees, Stadt	17,2	6,4	1,8	1,7
154 048	Rheurdt	18,0	19,7	2,0	2,5
154 052	Straelen, Stadt	42,9	27,3	1,8	1,9
154 056	Uedem	.	.	.	.
154 060	Wachtendonk	37,9	15,3	1,5	2,6
154 064	Weeze	.	.	.	.
	<b>Kreis Mettmann</b>	<b>42,3</b>	<b>33,3</b>	<b>1,9</b>	<b>2,1</b>
158 004	Erkrath, Stadt	33,4	26,1	1,7	2,1
158 008	Haan, Stadt	39,6	34,7	1,9	1,9
158 012	Heiligenhaus, Stadt	27,3	23,1	1,8	2,6
158 016	Hilden, Stadt	38,8	39,4	2,0	2,2
158 020	Langenfeld (Rhld.), Stadt	41,8	28,6	1,6	2,4
158 024	Mettmann, Stadt	42,3	30,2	2,2	2,0
158 026	Monheim am Rhein, Stadt	45,5	32,8	1,9	1,8
158 028	Ratingen, Stadt	47,7	38,5	1,9	2,2
158 032	Velbert, Stadt	38,6	22,4	1,5	1,3
158 036	Wülfrath, Stadt	22,0	17,2	2,6	2,7
	<b>Rhein-Kreis Neuss</b>	<b>41,0</b>	<b>30,4</b>	<b>1,9</b>	<b>2,1</b>
162 004	Dormagen, Stadt	33,3	27,3	1,9	2,0
162 008	Grevenbroich, Stadt	23,6	17,6	2,1	2,6
162 012	Jüchen	.	.	.	.
162 016	Kaarst, Stadt	50,9	39,9	2,1	2,4
162 020	Korschenbroich, Stadt	.	.	.	.
162 022	Meerbusch, Stadt	34,2	23,2	1,8	2,2
162 024	Neuss, Stadt	47,0	33,1	1,8	2,1
162 028	Rommerskirchen	27,3	23,5	3,2	3,3
	<b>Kreis Viersen</b>	<b>32,8</b>	<b>21,0</b>	<b>2,0</b>	<b>2,3</b>
166 004	Brüggen	23,1	10,8	1,9	3,5
166 008	Grefrath	.	.	.	.
166 012	Kempen, Stadt	29,3	19,7	2,1	2,9
166 016	Nettetal, Stadt	23,5	27,2	2,0	2,2
166 020	Niederkrüchten	15,1	4,7	2,5	2,7
166 024	Schwalmtal	.	.	.	.
166 028	Tönisvorst, Stadt	31,0	24,8	1,7	3,7
166 032	Viersen, Stadt	29,3	21,9	1,8	2,0
166 036	Willich, Stadt	50,7	30,6	2,5	2,1
	<b>Kreis Wesel</b>	<b>31,0</b>	<b>10,9</b>	<b>1,8</b>	<b>1,9</b>
170 004	Alpen	.	.	.	.
170 008	Dinslaken, Stadt	27,7	13,2	2,0	2,3
170 012	Hamminkeln, Stadt	28,6	16,4	1,5	1,9
170 016	Hünxe	.	.	.	.

1) mittlere Auslastung der angebotenen Zimmer = (belegte Zimmertage / angebotene Zimmertage) \* 100; die mittlere Auslastung wird nur für die Betriebe enthaltsdauer (in Tagen) = Übernachtungen / Ankünfte - 4) Veränderung gegenüber dem Vorjahresmonat in %

## stätten nach Verwaltungsbezirken

Februar 2005

Ankünfte				Übernachtungen				Amtliche Schlüsselnummer
aller Gäste	Veränderung <sup>4)</sup>	ausländischer Gäste	Veränderung <sup>4)</sup>	aller Gäste	Veränderung <sup>4)</sup>	ausländischer Gäste	Veränderung <sup>4)</sup>	
<b>243 526</b>	<b>+12,0</b>	<b>89 869</b>	<b>+12,6</b>	<b>440 552</b>	<b>+13,2</b>	<b>183 722</b>	<b>+18,5</b>	<b>111 000</b>
22 970	+6,0	3 884	+13,1	47 136	+4,1	9 039	+17,9	112 000
62 678	+7,9	10 851	+12,8	144 628	+6,5	24 966	+17,2	113 000
16 058	+3,3	4 020	+12,7	32 426	+12,9	8 974	+13,3	114 000
15 051	+5,9	3 099	+15,1	27 667	-	6 704	-4,6	116 000
12 553	+15,2	1 553	+21,1	25 429	+28,1	4 351	+38,6	117 000
16 808	+27,9	1 602	-14,7	26 755	+21,7	2 890	-11,3	119 000
9 602	+22,9	2 365	+48,6	16 264	+26,0	3 926	+48,7	120 000
8 522	+21,7	1 563	+9,9	16 560	+18,9	3 910	+16,4	122 000
21 278	+3,3	3 042	-0,7	48 041	+3,7	6 943	+0,7	124 000
<b>39 857</b>	<b>-2,0</b>	<b>8 895</b>	<b>+11,6</b>	<b>80 763</b>	<b>-3,4</b>	<b>16 831</b>	<b>+8,0</b>	<b>154 000</b>
1 006	-44,6	232	-58,9	1 771	-45,3	408	-55,1	154 004
3 230	+20,7	245	+31,7	14 179	+21,6	505	+72,9	154 008
2 286	-12,7	135	-11,8	3 906	-13,5	278	-3,8	154 012
-	-	-	-	-	-	-	-	154 016
-	-	-	-	-	-	-	-	154 020
-	-	-	-	-	-	-	-	154 024
1 854	+46,0	94	+51,6	2 584	+10,5	102	+52,2	154 028
3 542	+2,6	289	-16,0	5 774	-12,9	558	-7,9	154 032
6 191	-10,4	984	-9,1	10 700	-12,3	2 255	-3,0	154 036
-	-	-	-	-	-	-	-	154 040
1 098	-13,9	105	-35,2	1 925	-23,9	177	-60,6	154 044
1 112	+24,8	59	+247,1	2 216	+41,4	148	+335,3	154 048
2 145	+10,9	133	+51,1	3 864	-14,0	254	-75,8	154 052
-	-	-	-	-	-	-	-	154 056
384	+4,3	37	+85,0	579	+14,9	95	+280,0	154 060
-	-	-	-	-	-	-	-	154 064
<b>68 541</b>	<b>+5,5</b>	<b>15 043</b>	<b>+19,1</b>	<b>129 161</b>	<b>+9,8</b>	<b>31 732</b>	<b>+26,2</b>	<b>158 000</b>
3 483	+29,7	664	+34,7	5 959	+16,4	1 406	+34,7	158 004
4 269	+37,9	533	+46,8	8 304	+11,8	1 039	+49,5	158 008
1 990	+3,4	424	+25,4	3 504	+17,1	1 093	+64,6	158 012
9 650	+12,5	1 737	+37,6	18 977	+16,2	3 843	+40,0	158 016
3 454	+4,4	362	+29,7	5 564	+4,4	869	+54,1	158 020
8 074	-11,2	861	-9,0	17 584	+8,3	1 736	-16,3	158 024
4 832	+14,6	1 585	+15,1	9 378	+38,0	2 788	+25,2	158 026
27 499	+1,5	7 966	+19,0	51 945	+4,1	17 733	+28,4	158 028
5 077	+8,9	902	+4,3	7 388	+8,2	1 201	-6,7	158 032
213	-25,3	9	-40,0	558	-15,3	24	-35,1	158 036
<b>48 858</b>	<b>+13,0</b>	<b>11 572</b>	<b>+35,0</b>	<b>92 838</b>	<b>+8,9</b>	<b>24 543</b>	<b>+28,6</b>	<b>162 000</b>
5 018	+28,4	1 048	+58,5	9 766	+42,5	2 064	+40,2	162 004
1 719	+1,5	441	+57,5	3 695	+3,5	1 130	+65,4	162 008
-	-	-	-	-	-	-	-	162 012
6 442	+16,8	1 521	+27,1	13 318	+10,5	3 583	+27,3	162 016
-	-	-	-	-	-	-	-	162 020
4 461	-2,3	796	+7,6	8 094	+0,3	1 774	+17,1	162 022
30 050	+13,1	7 632	+34,8	55 237	+5,4	15 695	+25,5	162 024
416	-15,4	11	-31,3	1 331	-5,7	36	-16,3	162 028
<b>15 196</b>	<b>-7,8</b>	<b>1 283</b>	<b>-24,2</b>	<b>30 802</b>	<b>-3,3</b>	<b>2 993</b>	<b>-22,7</b>	<b>166 000</b>
1 634	+20,7	110	-18,5	3 128	+18,9	385	+28,3	166 004
-	-	-	-	-	-	-	-	166 008
513	-36,1	58	-74,1	1 086	-30,2	167	-68,5	166 012
5 488	-0,1	303	+13,5	10 727	-4,9	677	+19,4	166 016
272	-47,6	45	-53,6	693	-44,9	120	-43,9	166 020
-	-	-	-	-	-	-	-	166 024
803	+99,3	10	-78,3	1 346	+87,7	37	-71,5	166 028
1 791	-7,3	196	-21,6	3 176	-9,2	384	-27,0	166 032
3 131	+6,1	475	-4,6	7 866	+20,8	1 011	-19,0	166 036
<b>28 503</b>	<b>+11,0</b>	<b>3 227</b>	<b>+10,1</b>	<b>51 326</b>	<b>+9,1</b>	<b>6 207</b>	<b>+10,6</b>	<b>170 000</b>
-	-	-	-	-	-	-	-	170 004
1 993	+6,3	203	+72,0	3 932	-2,1	466	+19,5	170 008
1 559	+10,6	39	-29,1	2 364	+12,5	75	-26,5	170 012
-	-	-	-	-	-	-	-	170 016

der klassischen Hotellerie berechnet – 2) mittlere Auslastung der angebotenen Betten = (Übernachtungen / angebotene Bettentage) \* 100 – 3) mittlere Auf-

Januar bis

Amtliche Schlüsselnummer	Verwaltungsbezirk	Mittlere Auslastung		Mittlere Aufenthaltsdauer <sup>3)</sup>	
		der angebotenen Zimmer <sup>1)</sup>	der angebotenen Betten <sup>2)</sup>	aller Gäste	ausländischer Gäste
	<b>Noch: Kreis Wesel</b>				
170 020	Kamp-Lintfort, Stadt	29,7	23,2	2,4	2,9
170 024	Moers, Stadt	40,5	28,3	1,7	1,7
170 028	Neukirchen-Vluyn, Stadt	52,1	30,6	1,9	2,4
170 032	Rheinberg, Stadt	12,3	11,6	1,6	1,8
170 036	Schermbeck	26,7	18,9	1,8	1,8
170 040	Sonsbeck	9,3	7,6	2,6	1,1
170 044	Voerde (Niederrhein), Stadt	33,7	20,9	2,3	2,3
170 048	Wesel, Stadt	29,4	4,0	1,8	2,0
170 052	Xanten, Stadt	19,1	16,6	1,8	1,9
<b>100 000</b>	<b>Reg.-Bez. Düsseldorf</b>	<b>43,7</b>	<b>30,8</b>	<b>1,9</b>	<b>2,1</b>
	<b>Kreisfreie Städte</b>				
<b>313 000</b>	<b>Aachen</b>	<b>40,4</b>	<b>36,4</b>	<b>2,4</b>	<b>2,1</b>
<b>314 000</b>	<b>Bonn</b>	<b>46,9</b>	<b>34,8</b>	<b>1,7</b>	<b>2,2</b>
<b>315 000</b>	<b>Köln</b>	<b>57,6</b>	<b>43,2</b>	<b>1,8</b>	<b>2,2</b>
<b>316 000</b>	<b>Leverkusen</b>	<b>45,9</b>	<b>34,3</b>	<b>1,7</b>	<b>1,9</b>
<b>354 000</b>	<b>Kreis Aachen</b>	<b>26,7</b>	<b>18,6</b>	<b>2,5</b>	<b>2,3</b>
354 004	Alsdorf, Stadt	.	.	.	.
354 008	Baesweiler, Stadt	31,3	16,9	1,8	1,8
354 012	Eschweiler, Stadt	31,6	24,2	2,3	2,0
354 016	Herzogenrath, Stadt	48,8	41,1	2,6	4,0
354 020	Monschau, Stadt	25,1	12,9	2,4	2,2
354 024	Roetgen	.	.	.	.
354 028	Simmerath	24,6	23,0	3,5	2,4
354 032	Stolberg (Rhld.), Stadt	23,4	19,1	1,9	2,3
354 036	Würselen, Stadt	23,7	17,3	1,9	2,4
<b>358 000</b>	<b>Kreis Düren</b>	<b>29,9</b>	<b>12,1</b>	<b>2,0</b>	<b>2,3</b>
358 004	Aldenhoven	.	.	.	.
358 008	Düren, Stadt	44,9	31,9	1,8	2,1
358 012	Heimbach, Stadt	7,3	2,5	2,7	3,0
358 016	Hürtgenwald	34,4	25,2	2,0	2,2
358 020	Inden	.	.	.	.
358 024	Jülich, Stadt	30,9	22,6	2,4	2,2
358 028	Kreuzau	.	.	.	.
358 032	Langerwehe	-	-	-	-
358 036	Linnich, Stadt	.	.	.	.
358 040	Merzenich	-	-	-	-
358 044	Nideggen, Stadt	22,5	8,5	2,3	2,8
358 048	Niederzier	.	.	.	.
358 052	Nörvenich	-	-	-	-
358 056	Titz	-	-	-	-
358 060	Vettweiß	.	.	.	.
<b>362 000</b>	<b>Rhein-Erft-Kreis</b>	<b>35,4</b>	<b>29,7</b>	<b>2,1</b>	<b>2,4</b>
362 004	Bedburg, Stadt	.	.	.	.
362 008	Bergheim, Stadt	20,8	14,1	2,1	3,6
362 012	Brühl, Stadt	32,9	16,4	1,8	1,6
362 016	Elsdorf	.	.	.	.
362 020	Erftstadt, Stadt	16,0	7,7	2,1	2,9
362 024	Frechen, Stadt	46,1	39,5	2,1	2,1
362 028	Hürth, Stadt	43,7	54,4	2,5	2,8
362 032	Kerpen, Stadt	46,3	32,0	1,6	2,8
362 036	Pulheim, Stadt	31,0	24,6	2,0	1,9
362 040	Wesseling, Stadt	23,8	24,0	1,6	1,8
<b>366 000</b>	<b>Kreis Euskirchen</b>	<b>18,8</b>	<b>20,3</b>	<b>3,1</b>	<b>3,3</b>
366 004	Bad Münstereifel, Stadt	14,0	21,8	2,8	4,4
366 008	Blankenheim	11,7	15,8	2,4	2,1
366 012	Dahlem	7,7	18,1	2,1	1,3
366 016	Euskirchen, Stadt	26,4	32,3	2,7	2,8
366 020	Hellenthal	21,7	14,7	2,6	2,4
366 024	Kall	19,0	23,7	2,8	2,2
366 028	Mechernich, Stadt	21,4	12,6	2,3	2,9
366 032	Nettersheim	18,8	44,3	8,0	17,6

Anmerkungen siehe Seite 44.

## stätten nach Verwaltungsbezirken

Februar 2005

Ankünfte				Übernachtungen				Amtliche Schlüsselnummer
aller Gäste	Veränderung <sup>4)</sup>	ausländischer Gäste	Veränderung <sup>4)</sup>	aller Gäste	Veränderung <sup>4)</sup>	ausländischer Gäste	Veränderung <sup>4)</sup>	
1 450	+30,2	288	+26,9	3 483	+10,5	824	+59,7	170 020
7 625	+0,3	1 061	-3,0	12 653	-2,3	1 838	-3,2	170 024
1 455	+182,0	145	+262,5	2 801	+224,2	347	+204,4	170 028
430	+25,0	118	+73,5	670	+19,6	217	+45,6	170 032
3 592	+9,5	457	+18,1	6 390	+5,7	822	+4,2	170 036
400	-32,9	26	+420,0	1 038	-41,7	28	-3,4	170 040
1 022	+11,2	65	-42,5	2 347	+10,0	147	-30,7	170 044
5 239	-4,7	371	-5,6	9 199	-1,5	726	-4,7	170 048
3 021	+75,8	281	+12,4	5 489	+83,1	527	+14,3	170 052
<b>630 001</b>	<b>+9,1</b>	<b>161 868</b>	<b>+13,9</b>	<b>1 210 348</b>	<b>+9,3</b>	<b>337 731</b>	<b>+17,5</b>	<b>100 000</b>
<b>40 837</b>	<b>+6,1</b>	<b>9 383</b>	<b>+9,3</b>	<b>98 036</b>	<b>+11,6</b>	<b>19 761</b>	<b>+14,5</b>	<b>313 000</b>
<b>88 885</b>	<b>+16,6</b>	<b>11 440</b>	<b>+6,9</b>	<b>153 844</b>	<b>+8,5</b>	<b>25 339</b>	<b>+7,6</b>	<b>314 000</b>
<b>353 488</b>	<b>+15,3</b>	<b>95 134</b>	<b>+18,2</b>	<b>648 773</b>	<b>+13,1</b>	<b>208 327</b>	<b>+14,3</b>	<b>315 000</b>
<b>18 740</b>	<b>+27,4</b>	<b>4 590</b>	<b>+25,8</b>	<b>31 375</b>	<b>+2,7</b>	<b>8 594</b>	<b>-3,7</b>	<b>316 000</b>
<b>20 817</b>	<b>+11,7</b>	<b>4 632</b>	<b>+29,4</b>	<b>52 774</b>	<b>+10,1</b>	<b>10 572</b>	<b>+42,3</b>	<b>354 000</b>
.	.	.	.	.	.	.	.	354 004
388	-12,0	9	-25,0	697	+11,7	16	-52,9	354 008
1 663	-5,2	287	+13,9	3 850	+35,2	566	+27,2	354 012
1 170	-0,8	146	+217,4	3 080	+29,6	589	x	354 016
6 704	+15,3	2 419	+47,3	15 973	+12,2	5 256	+59,4	354 020
.	.	.	.	.	.	.	.	354 024
5 565	+18,3	974	+30,2	19 688	+0,8	2 373	+21,4	354 028
2 280	-1,6	552	-10,5	4 274	-5,1	1 289	+4,5	354 032
1 158	+9,9	114	-29,6	2 190	+29,1	271	+16,8	354 036
<b>11 872</b>	<b>-4,2</b>	<b>1 844</b>	<b>+1,0</b>	<b>24 012</b>	<b>-11,4</b>	<b>4 161</b>	<b>-22,4</b>	<b>358 000</b>
.	.	.	.	.	.	.	.	358 004
4 936	+7,2	821	+39,4	9 013	+4,5	1 763	-8,7	358 008
728	-19,8	72	-45,9	1 937	-32,8	216	-64,9	358 012
2 117	-1,6	602	+1,0	4 255	-13,4	1 318	-0,9	358 016
.	.	.	.	.	.	.	.	358 020
789	-46,8	167	-54,1	1 856	-43,9	365	-69,0	358 024
.	.	.	.	.	.	.	.	358 028
.	.	.	.	.	.	.	.	358 032
.	.	.	.	.	.	.	.	358 036
.	.	.	.	.	.	.	.	358 040
1 946	+14,7	169	+22,5	4 446	+13,7	479	+62,4	358 044
.	.	.	.	.	.	.	.	358 048
.	.	.	.	.	.	.	.	358 052
.	.	.	.	.	.	.	.	358 056
.	.	.	.	.	.	.	.	358 060
<b>44 091</b>	<b>+6,3</b>	<b>9 824</b>	<b>-9,8</b>	<b>92 736</b>	<b>+6,5</b>	<b>23 583</b>	<b>+0,1</b>	<b>362 000</b>
.	.	.	.	.	.	.	.	362 004
1 428	+9,0	108	+92,9	3 039	+3,1	384	+118,2	362 008
7 689	+29,1	1 753	+14,4	13 468	+10,9	2 816	-17,7	362 012
.	.	.	.	.	.	.	.	362 016
1 007	+4,1	116	-22,7	2 071	+10,7	333	-9,5	362 020
7 895	+5,1	1 667	+14,8	16 200	+13,8	3 425	+21,8	362 024
16 534	-8,4	5 349	-20,6	41 598	+3,5	14 816	-0,5	362 028
2 972	+35,0	312	-14,0	4 878	+28,8	862	+18,1	362 032
2 696	+3,1	307	+4,1	5 492	-0,2	577	+6,3	362 036
2 539	+44,3	35	-40,7	3 950	-17,8	64	-66,8	362 040
<b>28 980</b>	<b>+7,6</b>	<b>1 384</b>	<b>+0,4</b>	<b>89 547</b>	<b>+8,9</b>	<b>4 558</b>	<b>+5,1</b>	<b>366 000</b>
4 457	-14,3	156	-3,7	12 625	-7,9	684	+49,0	366 004
4 094	+2,1	98	-44,0	9 889	+2,5	208	-33,5	366 008
5 089	+32,3	42	+68,0	10 843	+38,3	56	+30,2	366 012
2 407	-21,6	268	+17,0	6 549	-6,1	739	+3,6	366 016
3 495	+10,0	119	-30,8	8 948	+3,5	283	-20,9	366 020
2 214	+7,8	68	+11,5	6 196	+10,0	150	+12,8	366 024
1 111	+29,3	48	+300,0	2 523	+17,0	140	+241,5	366 028
2 137	+28,3	11	+175,0	17 050	+5,9	194	+193,9	366 032

Januar bis

Amtliche Schlüsselnummer	Verwaltungsbezirk	Mittlere Auslastung		Mittlere Aufenthaltsdauer <sup>3)</sup>	
		der angebotenen Zimmer <sup>1)</sup>	der angebotenen Betten <sup>2)</sup>	aller Gäste	ausländischer Gäste
	<b>Noch: Kreis Euskirchen</b>				
366 036	Schleiden, Stadt	24,0	13,6	3,3	3,9
366 040	Weilerswist	16,3	9,6	2,1	1,6
366 044	Zülpich, Stadt	15,7	42,1	7,3	2,4
<b>370 000</b>	<b>Kreis Heinsberg</b>	<b>32,7</b>	<b>23,4</b>	<b>2,2</b>	<b>2,9</b>
370 004	Erkelenz, Stadt	31,2	29,0	2,1	1,9
370 008	Gangelt	.	.	.	.
370 012	Geilenkirchen, Stadt	37,5	23,3	2,7	3,4
370 016	Heinsberg, Stadt	.	.	.	.
370 020	Hückelhoven, Stadt	28,2	21,9	2,8	3,3
370 024	Selfkant	–	–	–	–
370 028	Übach-Palenberg, Stadt	20,8	22,6	1,9	4,0
370 032	Waldfeucht	.	.	.	.
370 036	Wassenberg, Stadt	26,8	12,9	2,1	3,4
370 040	Wegberg, Stadt	46,8	29,8	2,2	3,2
<b>374 000</b>	<b>Oberbergischer Kreis</b>	<b>28,9</b>	<b>30,0</b>	<b>3,3</b>	<b>2,6</b>
374 004	Bergneustadt, Stadt	15,1	10,4	3,2	2,3
374 008	Engelskirchen	35,4	66,3	8,7	2,7
374 012	Gummersbach, Stadt	29,5	23,3	2,0	2,3
374 016	Hückeswagen, Stadt	27,3	13,3	2,0	3,0
374 020	Lindlar	18,0	18,5	2,5	3,5
374 024	Marienneide	23,3	13,9	1,7	2,3
374 028	Morsbach	15,7	22,1	2,0	–
374 032	Nümbrecht	39,4	51,5	4,2	2,7
374 036	Radevormwald, Stadt	22,3	37,5	2,8	1,9
374 040	Reichshof	34,3	45,3	6,3	3,1
374 044	Waldbröl, Stadt	7,7	31,2	3,3	–
374 048	Wiehl, Stadt	20,0	15,0	1,7	2,3
374 052	Wipperfürth, Stadt	36,9	18,9	2,4	4,0
<b>378 000</b>	<b>Rhein.-Berg.-Kreis</b>	<b>27,8</b>	<b>27,1</b>	<b>2,4</b>	<b>2,2</b>
378 004	Bergisch Gladbach, Stadt	36,0	31,6	2,1	2,3
378 008	Burscheid, Stadt	36,8	35,8	2,1	2,0
378 012	Kürten	9,0	9,5	2,2	2,1
378 016	Leichlingen (Rhld.), Stadt	11,3	35,4	8,9	3,0
378 020	Odenthal	34,5	21,9	1,8	2,0
378 024	Overath, Stadt	15,7	17,2	2,3	2,1
378 028	Rösrath, Stadt	17,0	26,1	1,9	2,2
378 032	Wermelskirchen, Stadt	23,2	19,1	1,8	2,2
<b>382 000</b>	<b>Rhein-Sieg-Kreis</b>	<b>33,4</b>	<b>27,9</b>	<b>2,0</b>	<b>2,0</b>
382 004	Alfter	19,7	13,8	2,0	2,7
382 008	Bad Honnef, Stadt	45,4	31,5	1,9	2,2
382 012	Bornheim, Stadt	35,3	27,1	2,6	5,5
382 016	Eitorf	.	.	.	.
382 020	Hennef (Sieg), Stadt	24,5	33,9	2,9	1,7
382 024	Königswinter, Stadt	33,6	31,1	1,8	1,7
382 028	Lohmar, Stadt	26,7	19,0	1,6	1,9
382 032	Meckenheim, Stadt	30,5	16,7	1,6	1,8
382 036	Much	.	.	.	.
382 040	Neunkirchen-Seelscheid	.	.	.	.
382 044	Niederkassel, Stadt	40,4	32,7	1,6	2,0
382 048	Rheinbach, Stadt	19,8	14,2	2,2	1,8
382 052	Ruppichteroth	.	.	.	.
382 056	Sankt Augustin, Stadt	28,8	24,5	1,9	2,1
382 060	Siegburg, Stadt	29,7	24,3	1,7	1,8
382 064	Swisttal	.	.	.	.
382 068	Troisdorf, Stadt	44,7	36,1	1,7	1,9
382 072	Wachtberg	28,0	19,6	2,0	3,1
382 076	Windeck	16,2	16,5	3,0	5,6
<b>300 000</b>	<b>Reg.-Bez. Köln</b>	<b>44,8</b>	<b>32,3</b>	<b>2,0</b>	<b>2,2</b>
	<b>Kreisfreie Städte</b>				
<b>512 000</b>	<b>Bottrop</b>	<b>40,5</b>	<b>30,4</b>	<b>1,6</b>	<b>1,5</b>
<b>513 000</b>	<b>Gelsenkirchen</b>	<b>37,6</b>	<b>31,4</b>	<b>2,4</b>	<b>2,0</b>
<b>515 000</b>	<b>Münster</b>	<b>43,8</b>	<b>35,9</b>	<b>2,6</b>	<b>2,0</b>

Anmerkungen siehe Seite 44.



## stätten nach Verwaltungsbezirken

Februar 2005

Ankünfte				Übernachtungen				Amtliche Schlüsselnummer
aller Gäste	Veränderung <sup>4)</sup>	ausländischer Gäste	Veränderung <sup>4)</sup>	aller Gäste	Veränderung <sup>4)</sup>	ausländischer Gäste	Veränderung <sup>4)</sup>	
3 377	+44,4	482	+7,6	11 299	+51,7	1 891	-5,4	366 036
143	-2,7	12	-20,0	299	+13,3	19	-5,0	366 040
456	-18,6	80	+5,3	3 326	-12,9	194	-	366 044
<b>8 326</b>	<b>-0,9</b>	<b>1 512</b>	<b>-4,2</b>	<b>18 466</b>	<b>-3,1</b>	<b>4 385</b>	<b>-16,3</b>	<b>370 000</b>
1 686	+12,0	353	+33,2	3 579	+1,9	659	-4,1	370 004
.	.	.	.	.	.	.	.	370 008
1 006	-15,2	299	-38,1	2 736	-22,7	1 027	-48,1	370 012
.	.	.	.	.	.	.	.	370 016
481	-26,9	245	-12,5	1 331	-28,2	813	-31,5	370 020
-	-	-	-	-	-	-	-	370 024
1 082	+15,8	10	-84,8	2 026	+17,5	40	-74,7	370 028
.	.	.	.	.	.	.	.	370 032
817	-18,9	82	+60,8	1 682	-16,7	280	+66,7	370 036
2 610	+7,1	393	+29,7	5 787	+10,9	1 260	+53,1	370 040
<b>35 008</b>	<b>-1,9</b>	<b>2 098</b>	<b>-0,1</b>	<b>115 727</b>	<b>-0,7</b>	<b>5 499</b>	<b>+4,9</b>	<b>374 000</b>
1 029	-48,0	7	-89,7	3 285	-45,1	16	-87,4	374 004
1 928	+3,1	65	-19,8	16 762	+18,0	175	-25,5	374 008
6 531	-0,5	935	+9,0	12 940	-2,6	2 185	+9,0	374 012
1 363	-22,6	154	+12,4	2 659	-11,8	460	+26,4	374 016
2 315	+44,9	31	-29,5	5 718	+26,6	107	-14,4	374 020
2 487	-23,0	156	-14,3	4 286	-28,7	362	-11,5	374 024
1 246	+17,5	-	-	2 437	+17,9	-	-	374 028
6 869	+13,6	232	-13,4	29 047	+6,1	632	-29,8	374 032
3 268	-24,2	57	-8,1	9 248	-23,4	106	+10,4	374 036
2 780	+50,7	96	+146,2	17 597	+4,2	296	+101,4	374 040
1 057	+2,0	-	-100,0	3 530	+6,6	-	-100,0	374 044
2 632	+16,2	175	-12,9	4 601	-18,6	399	-23,0	374 048
1 503	+21,0	190	+18,8	3 617	+67,5	761	+142,4	374 052
<b>23 610</b>	<b>-3,9</b>	<b>3 184</b>	<b>+5,7</b>	<b>56 711</b>	<b>-6,8</b>	<b>7 086</b>	<b>+10,7</b>	<b>378 000</b>
12 006	-0,4	1 799	+1,4	24 999	-2,1	4 101	+10,9	378 004
1 537	+12,8	732	+32,8	3 169	+19,6	1 472	+49,3	378 008
610	-24,6	13	-53,6	1 362	-43,0	27	-63,5	378 012
1 356	-3,2	150	+114,3	12 037	-12,9	453	-4,4	378 016
1 609	+27,4	163	-38,3	2 871	+29,0	324	-34,3	378 020
955	-33,3	102	-20,9	2 158	-33,4	216	-13,6	378 024
2 017	-0,1	91	+8,3	3 755	-9,8	198	-15,4	378 028
3 520	-16,5	134	+19,6	6 360	-6,3	295	+54,5	378 032
<b>72 327</b>	<b>+11,0</b>	<b>8 769</b>	<b>+29,5</b>	<b>144 872</b>	<b>+0,7</b>	<b>17 434</b>	<b>+21,1</b>	<b>382 000</b>
433	-21,4	48	x	868	-28,6	131	x	382 004
12 908	-3,1	650	-16,7	24 701	-4,6	1 420	-10,7	382 008
2 454	+10,1	125	-30,2	6 391	+7,8	685	+4,7	382 012
.	.	.	.	.	.	.	.	382 016
7 931	+33,9	468	+24,5	23 145	-7,6	813	-33,8	382 020
18 994	+40,0	3 080	+138,4	34 459	+10,6	5 333	+77,3	382 024
2 049	+0,9	275	-1,8	3 346	+1,1	529	+2,1	382 028
1 022	-15,7	261	-2,2	1 626	-22,3	470	-17,0	382 032
.	.	.	.	.	.	.	.	382 036
.	.	.	.	.	.	.	.	382 040
2 398	+21,1	227	-2,6	3 777	+19,9	460	-17,6	382 044
641	-45,4	9	-18,2	1 396	-34,4	16	-33,3	382 048
.	.	.	.	.	.	.	.	382 052
1 817	-12,0	209	+10,6	3 515	-15,5	443	+44,3	382 056
4 685	+18,9	987	-0,5	8 120	+25,8	1 803	+12,5	382 060
.	.	.	.	.	.	.	.	382 064
8 451	+4,3	1 862	+15,9	14 307	+6,8	3 511	+14,9	382 068
1 570	-13,4	79	-2,5	3 095	-20,1	244	+6,6	382 072
1 693	+48,6	111	+101,8	5 068	+58,1	622	x	382 076
<b>746 981</b>	<b>+11,6</b>	<b>153 794</b>	<b>+14,3</b>	<b>1 526 873</b>	<b>+7,6</b>	<b>339 299</b>	<b>+11,6</b>	<b>300 000</b>
<b>6 225</b>	<b>+60,6</b>	<b>2 278</b>	<b>+205,4</b>	<b>9 774</b>	<b>+18,4</b>	<b>3 393</b>	<b>+47,2</b>	<b>512 000</b>
<b>14 330</b>	<b>+51,8</b>	<b>2 320</b>	<b>+58,5</b>	<b>34 985</b>	<b>+120,9</b>	<b>4 668</b>	<b>+62,0</b>	<b>513 000</b>
<b>61 326</b>	<b>+7,9</b>	<b>4 582</b>	<b>+5,3</b>	<b>156 751</b>	<b>-1,4</b>	<b>9 347</b>	<b>+10,7</b>	<b>515 000</b>

Januar bis

Amtliche Schlüsselnummer	Verwaltungsbezirk	Mittlere Auslastung		Mittlere Aufenthaltsdauer <sup>3)</sup>	
		der angebotenen Zimmer <sup>1)</sup>	der angebotenen Betten <sup>2)</sup>	aller Gäste	ausländischer Gäste
<b>554 000</b>	<b>Kreis Borken</b>	<b>27,8</b>	<b>20,7</b>	<b>1,7</b>	<b>1,8</b>
554 004	Ahaus, Stadt	25,0	14,8	1,4	1,6
554 008	Bocholt, Stadt	37,6	31,0	1,9	2,3
554 012	Borken, Stadt	20,3	27,9	1,6	2,3
554 016	Gescher, Stadt	.	.	.	.
554 020	Gronau (Westf.), Stadt	33,2	20,9	2,0	1,8
554 024	Heek	.	.	.	.
554 028	Heiden	33,1	23,4	2,8	1,8
554 032	Isselburg, Stadt	41,9	29,3	1,4	1,4
554 036	Legden	33,6	18,4	1,6	1,9
554 040	Raesfeld	12,3	10,4	1,4	1,3
554 044	Reken	13,2	9,2	1,4	2,0
554 048	Rhede, Stadt	32,6	24,5	1,6	1,8
554 052	Schöppingen	17,4	12,4	1,9	2,1
554 056	Stadtlohn, Stadt	18,5	14,9	2,2	2,8
554 060	Südlohn	28,0	17,9	1,5	1,5
554 064	Velen	33,7	23,1	1,4	1,7
554 068	Vreden, Stadt	26,0	18,8	1,9	3,1
<b>558 000</b>	<b>Kreis Coesfeld</b>	<b>22,4</b>	<b>16,7</b>	<b>2,0</b>	<b>3,6</b>
558 004	Ascheberg	19,5	11,4	1,6	3,1
558 008	Billerbeck, Stadt	46,0	38,2	2,9	5,8
558 012	Coesfeld, Stadt	23,3	26,1	1,7	2,5
558 016	Dülmen, Stadt	21,1	10,6	1,6	3,0
558 020	Havixbeck	19,9	12,8	2,4	2,0
558 024	Lüdinghausen, Stadt	15,4	7,8	1,9	3,4
558 028	Nordkirchen	15,3	11,1	1,2	1,4
558 032	Nottuln	21,1	19,3	2,2	1,2
558 036	Olfen, Stadt	10,7	8,1	1,6	1,3
558 040	Rosendahl	3,6	2,6	1,4	2,2
558 044	Senden	17,3	9,9	1,8	1,2
<b>562 000</b>	<b>Kreis Recklinghausen</b>	<b>38,5</b>	<b>26,2</b>	<b>2,0</b>	<b>1,9</b>
562 004	Castrop-Rauxel, Stadt	40,2	31,9	2,0	1,7
562 008	Datteln, Stadt	72,0	43,2	2,2	2,5
562 012	Dorsten, Stadt	26,5	15,6	2,1	3,3
562 014	Gladbeck, Stadt	.	.	.	.
562 016	Haltern am See, Stadt	32,5	22,2	2,3	1,7
562 020	Herten, Stadt	26,4	22,6	1,8	2,5
562 024	Marl, Stadt	36,2	25,5	2,1	2,4
562 028	Oer-Erkenschwick, Stadt	27,1	25,5	1,8	2,0
562 032	Recklinghausen, Stadt	25,6	21,1	1,6	1,5
562 036	Waltrop, Stadt	.	.	.	.
<b>566 000</b>	<b>Kreis Steinfurt</b>	<b>22,8</b>	<b>12,6</b>	<b>2,0</b>	<b>2,0</b>
566 004	Altenberge	18,7	23,4	1,4	12,5
566 008	Emsdetten, Stadt	23,9	17,8	1,9	2,1
566 012	Greven, Stadt	21,4	11,3	1,5	1,6
566 016	Hörstel, Stadt	13,5	9,9	2,0	1,3
566 020	Hopsten	.	.	.	.
566 024	Horstmar, Stadt	10,0	10,1	2,6	2,0
566 028	Ibbenbüren, Stadt	32,2	18,5	1,8	1,9
566 032	Ladbergen	36,2	5,3	1,2	1,1
566 036	Laer	13,2	11,8	2,8	2,5
566 040	Lengerich, Stadt	13,5	5,3	2,6	3,3
566 044	Lienen	22,6	7,2	4,4	18,0
566 048	Lotte	-	-	-	-
566 052	Metelen	8,6	8,8	3,8	1,0
566 056	Mettingen	34,3	11,3	1,7	1,7
566 060	Neuenkirchen	27,7	20,7	1,8	4,5
566 064	Nordwalde	.	.	.	.
566 068	Ochtrup, Stadt	23,4	15,7	1,5	1,8
566 072	Recke	21,2	9,8	2,4	3,6
566 076	Rheine, Stadt	27,7	18,1	1,5	1,9
566 080	Saerbeck	22,1	28,8	2,3	1,9
566 084	Steinfurt, Stadt	20,8	15,5	2,1	2,0
566 088	Tecklenburg, Stadt	23,1	9,8	3,5	1,4
566 092	Westerkappeln	.	.	.	.
566 096	Wettringen	5,5	2,5	2,8	6,3

Anmerkungen siehe Seite 44.

## stätten nach Verwaltungsbezirken

Februar 2005

Ankünfte				Übernachtungen				Amtliche Schlüsselnummer
aller Gäste	Veränderung <sup>4)</sup>	ausländischer Gäste	Veränderung <sup>4)</sup>	aller Gäste	Veränderung <sup>4)</sup>	ausländischer Gäste	Veränderung <sup>4)</sup>	
<b>35 238</b>	<b>+17,9</b>	<b>3 972</b>	<b>+49,9</b>	<b>59 794</b>	<b>+17,6</b>	<b>7 254</b>	<b>+57,4</b>	<b>554 000</b>
3 052	+25,9	321	+51,4	4 151	+9,6	500	+19,9	554 004
4 921	+16,6	628	+26,1	9 525	+21,5	1 431	+60,2	554 008
6 662	-2,2	248	-12,1	10 853	-0,8	569	+12,0	554 012
.	.	.	.	.	.	.	.	554 016
3 453	+58,2	604	+55,7	6 811	+82,7	1 078	+56,9	554 020
.	.	.	.	.	.	.	.	554 024
438	+40,4	25	-13,8	1 210	+16,3	46	-29,2	554 028
1 417	+21,7	739	+25,5	2 051	+24,5	1 002	+16,6	554 032
3 962	+9,3	338	+96,5	6 334	+10,8	630	+168,1	554 036
888	-12,0	47	+51,6	1 267	-12,3	60	+57,9	554 040
1 164	+18,7	31	-3,1	1 629	+16,3	62	+34,8	554 044
676	+77,0	88	+114,6	1 113	+75,3	160	+220,0	554 048
487	+30,2	52	+10,6	935	+3,4	107	-10,1	554 052
494	+11,8	4	+100,0	1 093	+13,1	11	+37,5	554 056
1 386	+18,8	218	+65,2	2 042	+18,0	334	+70,4	554 060
3 401	+60,6	494	+488,1	4 878	+31,7	853	+356,1	554 064
1 341	+40,4	127	+49,4	2 501	+53,2	393	+81,1	554 068
<b>15 358</b>	<b>+6,3</b>	<b>778</b>	<b>+15,9</b>	<b>31 280</b>	<b>+15,7</b>	<b>2 764</b>	<b>+85,4</b>	<b>558 000</b>
1 686	-15,7	79	+9,7	2 733	-14,4	247	+90,0	558 004
3 391	+16,4	262	+113,0	9 971	+33,2	1 514	+248,0	558 008
2 988	-16,2	114	-36,3	5 123	-13,3	288	-9,1	558 012
2 595	+16,6	78	+59,2	4 188	+27,2	237	+203,8	558 016
568	+16,6	30	-62,5	1 377	+10,3	59	-62,7	558 020
522	-13,3	62	+19,2	980	-10,1	208	+65,1	558 024
248	+19,2	55	+41,0	290	+15,1	76	+33,3	558 028
1 831	+20,5	27	-41,3	3 951	+49,2	33	-73,8	558 032
188	+28,8	6	x	293	+5,8	8	x	558 036
121	-42,4	14	-6,7	172	-57,3	31	-26,2	558 040
1 220	+116,3	51	+240,0	2 202	+77,6	63	+200,0	558 044
<b>36 841</b>	<b>+5,6</b>	<b>3 947</b>	<b>+17,9</b>	<b>73 467</b>	<b>+8,6</b>	<b>7 308</b>	<b>+26,5</b>	<b>562 000</b>
2 495	-6,1	232	-6,1	4 945	+11,5	389	-26,5	562 004
3 234	+5,8	90	+42,9	7 161	+3,2	228	+72,7	562 008
2 611	+2,7	250	-32,8	5 445	+12,2	826	+7,3	562 012
.	.	.	.	.	.	.	.	562 014
7 337	+14,9	323	+176,1	16 518	+25,5	564	+218,6	562 016
1 880	-7,9	146	-37,6	3 390	-15,1	365	-36,9	562 020
2 655	+34,2	216	+14,3	5 473	+41,8	521	+60,8	562 024
3 529	-5,5	161	-11,0	6 375	-20,2	324	-6,1	562 028
5 797	-13,1	1 221	+28,9	9 509	-28,0	1 818	+27,6	562 032
.	.	.	.	.	.	.	.	562 036
<b>27 336</b>	<b>-5,6</b>	<b>2 367</b>	<b>-12,4</b>	<b>54 842</b>	<b>-9,0</b>	<b>4 631</b>	<b>-19,8</b>	<b>566 000</b>
927	-24,4	2	-66,7	1 332	-25,9	25	-73,4	566 004
1 687	-19,7	57	-40,0	3 167	-23,6	121	-49,2	566 008
1 832	+3,4	110	-	2 812	-3,7	179	-28,4	566 012
894	-23,7	176	-26,1	1 805	-29,0	233	-40,3	566 016
.	.	.	.	.	.	.	.	566 020
204	-32,0	14	-57,6	530	-23,3	28	-51,7	566 024
2 604	-6,1	244	-0,8	4 797	-8,2	470	-18,0	566 028
1 444	+23,8	226	+16,5	1 800	+18,0	259	-7,5	566 032
200	-9,9	11	-21,4	555	-2,1	28	-28,2	566 036
234	-72,0	15	-87,1	613	-68,0	49	-83,6	566 040
403	-2,4	28	+7,7	1 775	-1,8	504	+129,1	566 044
-	-	-	-	-	-	-	-	566 048
128	+70,7	14	-6,7	487	+134,1	14	-17,6	566 052
1 217	-1,0	45	-34,8	2 077	-0,5	76	-53,9	566 056
824	+11,1	48	+60,0	1 454	+2,3	217	+17,3	566 060
.	.	.	.	.	.	.	.	566 064
313	-26,9	35	+2,9	483	-33,0	62	-37,4	566 068
334	+15,6	41	+173,3	807	+20,8	148	+393,3	566 072
3 953	+3,9	585	-4,7	5 964	+1,7	1 083	-8,9	566 076
1 420	+2,6	129	-44,9	3 296	+10,8	240	-22,1	566 080
881	-9,5	32	-54,9	1 836	-26,9	63	-64,6	566 084
3 677	-0,1	508	+0,8	12 991	-10,2	704	-36,3	566 088
.	.	.	.	.	.	.	.	566 092
142	+40,6	6	x	397	+52,7	38	x	566 096

Januar bis

Amtliche Schlüsselnummer	Verwaltungsbezirk	Mittlere Auslastung		Mittlere Aufenthaltsdauer <sup>3)</sup>	
		der angebotenen Zimmer <sup>1)</sup>	der angebotenen Betten <sup>2)</sup>	aller Gäste	ausländischer Gäste
<b>570 000</b>	<b>Kreis Warendorf</b>	<b>32,3</b>	<b>21,8</b>	<b>2,1</b>	<b>2,3</b>
570 004	Ahlen, Stadt	39,4	24,1	1,9	1,7
570 008	Beckum, Stadt	31,3	22,9	1,8	2,1
570 012	Beelen	.	.	.	.
570 016	Drensteinfurt, Stadt	8,9	6,5	2,4	6,1
570 020	Ennigerloh, Stadt	36,7	31,6	2,3	1,8
570 024	Everswinkel	32,4	17,3	3,7	2,4
570 028	Oelde, Stadt	37,0	26,6	2,2	2,1
570 032	Ostbevern	.	.	.	.
570 036	Sassenberg, Stadt	14,5	4,5	2,2	-
570 040	Sendenhorst, Stadt	37,3	27,3	2,0	4,2
570 044	Telgte, Stadt	25,0	19,1	1,8	2,1
570 048	Wadersloh	26,9	19,1	2,3	1,3
570 052	Warendorf, Stadt	36,2	26,8	2,2	2,4
<b>500 000</b>	<b>Reg.-Bez. Münster</b>	<b>32,8</b>	<b>23,6</b>	<b>2,1</b>	<b>2,0</b>
<b>711 000</b>	<b>Kreisfreie Stadt Bielefeld</b>	<b>48,8</b>	<b>30,5</b>	<b>1,8</b>	<b>2,2</b>
<b>754 000</b>	<b>Kreis Gütersloh</b>	<b>35,0</b>	<b>24,0</b>	<b>1,7</b>	<b>2,1</b>
754 004	Borgholzhausen, Stadt	.	.	.	.
754 008	Gütersloh, Stadt	32,0	25,0	1,9	2,2
754 012	Halle (Westf.), Stadt	51,0	34,1	1,6	3,3
754 016	Harsewinkel, Stadt	44,1	32,8	1,5	1,7
754 020	Herzebrock-Clarholz	18,4	16,3	1,8	2,1
754 024	Langenberg	.	.	.	.
754 028	Rheda-Wiedenbrück, Stadt	46,7	31,2	1,7	2,2
754 032	Rietberg, Stadt	25,7	16,7	1,6	2,4
754 036	Schloß Holte-Stukenbrock, Stadt	35,6	20,9	2,1	2,5
754 040	Steinhagen	13,7	11,7	1,8	2,4
754 044	Verl	36,9	26,6	1,8	1,5
754 048	Versmold, Stadt	21,2	7,4	1,7	1,5
754 052	Werther (Westf.), Stadt	17,3	14,9	1,8	1,5
<b>758 000</b>	<b>Kreis Herford</b>	<b>27,1</b>	<b>27,9</b>	<b>3,9</b>	<b>2,0</b>
758 004	Bünde, Stadt	28,6	24,0	2,3	1,3
758 008	Enger, Stadt	.	.	.	.
758 012	Herford, Stadt	26,9	17,2	1,8	2,0
758 016	Hiddenhausen	34,4	20,3	2,0	2,2
758 020	Kirchlengern	.	.	.	.
758 024	Löhne, Stadt	27,9	37,9	6,2	2,6
758 028	Rödinghausen	6,3	30,0	3,0	-
758 032	Spenge, Stadt	.	.	.	.
758 036	Vlotho, Stadt	26,7	30,8	6,0	2,3
<b>762 000</b>	<b>Kreis Höxter</b>	<b>23,7</b>	<b>33,3</b>	<b>5,3</b>	<b>2,8</b>
762 004	Bad Driburg, Stadt	21,7	54,5	12,2	2,4
762 008	Beverungen, Stadt	17,9	10,4	2,2	1,6
762 012	Borgentreich, Stadt	.	.	.	.
762 016	Brakel, Stadt	26,3	14,8	1,9	2,7
762 020	Höxter, Stadt	25,9	15,6	1,7	2,3
762 024	Marienmünster, Stadt	24,6	11,2	3,6	5,2
762 028	Nieheim, Stadt	16,4	18,0	3,1	6,1
762 032	Steinheim, Stadt	.	.	.	.
762 036	Warburg, Stadt	26,2	25,6	2,2	2,3
762 040	Willebadessen, Stadt	51,1	23,0	2,5	2,7
<b>766 000</b>	<b>Kreis Lippe</b>	<b>24,8</b>	<b>23,4</b>	<b>4,4</b>	<b>2,4</b>
766 004	Augustdorf	.	.	.	.
766 008	Bad Salzflen, Stadt	28,3	43,3	6,8	2,5
766 012	Barntrup, Stadt	.	.	.	.
766 016	Blomberg, Stadt	40,5	13,1	1,9	1,5
766 020	Detmold, Stadt	38,0	26,0	1,7	1,6
766 024	Dörentrup	10,2	10,9	2,7	2,3
766 028	Extertal	16,4	6,4	4,1	3,7
766 032	Horn-Bad Meinberg, Stadt	24,2	23,7	4,5	2,9

Anmerkungen siehe Seite 44.

## stätten nach Verwaltungsbezirken

Februar 2005

Ankünfte				Übernachtungen				Amtliche Schlüssel- nummer
aller Gäste	Veränderung <sup>4)</sup>	ausländischer Gäste	Veränderung <sup>4)</sup>	aller Gäste	Veränderung <sup>4)</sup>	ausländischer Gäste	Veränderung <sup>4)</sup>	
<b>14 382</b>	<b>+4,7</b>	<b>1 602</b>	<b>+3,2</b>	<b>30 417</b>	<b>+5,3</b>	<b>3 636</b>	<b>+0,5</b>	<b>570 000</b>
1 799	+6,8	270	-14,3	3 341	-9,7	453	-37,6	570 004
1 277	-23,7	98	+10,1	2 242	-6,8	207	+19,0	570 008
.	.	.	.	.	.	.	.	570 012
143	-37,0	13	-48,0	344	-23,0	79	+113,5	570 016
766	+14,8	98	-	1 728	+10,1	178	+5,3	570 020
367	+17,6	16	-60,0	1 367	+68,3	38	-68,1	570 024
2 881	+19,4	495	-0,6	6 347	+13,6	1 026	-7,7	570 028
.	.	.	.	.	.	.	.	570 032
269	+15,5	-	-100,0	579	+25,1	-	-100,0	570 036
780	+3,4	123	+15,0	1 590	+3,4	517	+9,3	570 040
966	+9,8	70	+18,6	1 700	+12,7	146	+24,8	570 044
528	+15,3	30	+130,8	1 214	+40,8	40	+185,7	570 048
4 284	+3,2	374	+30,8	9 242	-3,6	908	+41,2	570 052
<b>211 036</b>	<b>+9,9</b>	<b>21 846</b>	<b>+24,9</b>	<b>451 310</b>	<b>+8,1</b>	<b>43 001</b>	<b>+23,2</b>	<b>500 000</b>
<b>41 268</b>	<b>+6,8</b>	<b>6 035</b>	<b>+6,5</b>	<b>73 748</b>	<b>-0,4</b>	<b>13 391</b>	<b>+1,3</b>	<b>711 000</b>
<b>29 596</b>	<b>+11,5</b>	<b>3 752</b>	<b>+10,5</b>	<b>51 436</b>	<b>+9,5</b>	<b>7 740</b>	<b>-1,6</b>	<b>754 000</b>
.	.	.	.	.	.	.	.	754 004
6 793	-	1 226	+12,4	12 725	+3,6	2 664	+4,7	754 008
5 701	+64,1	171	+4,3	9 124	+26,9	566	-12,9	754 012
4 942	+15,9	1 070	+34,3	7 624	+16,8	1 837	+26,1	754 016
398	-10,4	36	-18,2	704	-14,3	76	-36,7	754 020
.	.	.	.	.	.	.	.	754 024
5 013	+9,2	454	-1,5	8 624	+19,5	1 007	-9,8	754 028
981	+3,2	51	+45,7	1 594	-5,2	121	+57,1	754 032
1 856	+6,0	274	+75,6	3 918	+26,3	685	+96,3	754 036
396	+10,6	30	+233,3	724	-5,2	71	-28,3	754 040
1 459	-16,5	254	-31,4	2 649	-13,3	377	-46,7	754 044
901	-13,3	61	-53,4	1 566	-9,4	94	-66,3	754 048
676	+29,0	36	-	1 232	+5,7	54	-	754 052
<b>14 079</b>	<b>-4,5</b>	<b>1 352</b>	<b>-9,4</b>	<b>55 359</b>	<b>+3,1</b>	<b>2 754</b>	<b>-12,0</b>	<b>758 000</b>
1 193	+63,4	164	+148,5	2 763	-9,3	215	+41,4	758 004
.	.	.	.	.	.	.	.	758 008
3 495	-12,7	594	-23,0	6 389	-7,8	1 168	-16,7	758 012
1 261	+9,4	104	-32,5	2 499	+18,1	227	-15,9	758 016
.	.	.	.	.	.	.	.	758 020
1 972	+2,0	105	-13,9	12 128	+4,7	273	-23,7	758 024
1 345	-20,8	-	-100,0	4 008	-8,3	-	-100,0	758 028
.	.	.	.	.	.	.	.	758 032
4 453	-9,5	373	-0,3	26 764	+7,2	850	-9,3	758 036
<b>26 017</b>	<b>-2,8</b>	<b>1 372</b>	<b>+25,3</b>	<b>138 193</b>	<b>-6,4</b>	<b>3 825</b>	<b>-13,2</b>	<b>762 000</b>
8 060	-7,4	330	+84,4	98 558	-6,9	796	-19,0	762 004
2 216	-6,5	142	+111,9	4 962	-11,0	224	+100,0	762 008
.	.	.	.	.	.	.	.	762 012
2 124	-27,0	52	-26,8	4 065	-34,7	141	+27,0	762 016
3 880	+26,8	287	+72,9	6 658	+25,1	658	+27,5	762 020
468	+4,0	92	-13,2	1 672	-24,4	481	-49,8	762 024
2 091	+6,5	99	-51,5	6 388	+6,1	599	-37,3	762 028
.	.	.	.	.	.	.	.	762 032
5 361	-8,8	183	-10,7	11 572	-10,9	430	-14,2	762 036
1 531	+37,3	169	+74,2	3 804	+33,0	456	+69,5	762 040
<b>41 049</b>	<b>+9,5</b>	<b>4 395</b>	<b>+31,9</b>	<b>181 017</b>	<b>+5,1</b>	<b>10 460</b>	<b>+44,2</b>	<b>766 000</b>
.	.	.	.	.	.	.	.	766 004
14 986	+21,2	2 341	+68,8	101 349	+11,6	5 924	+92,2	766 008
.	.	.	.	.	.	.	.	766 012
1 934	+5,6	42	-34,4	3 741	+29,9	65	-62,6	766 016
7 078	-2,5	950	+8,8	12 066	-4,1	1 518	+1,9	766 020
720	+26,1	49	x	1 939	+4,4	112	x	766 024
1 294	-9,7	49	-46,2	5 334	+8,5	183	-8,5	766 028
6 685	+49,3	353	+37,4	30 347	+5,5	1 025	+64,8	766 032

Januar bis

Amtliche Schlüsselnummer	Verwaltungsbezirk	Mittlere Auslastung		Mittlere Aufenthaltsdauer <sup>3)</sup>	
		der angebotenen Zimmer <sup>1)</sup>	der angebotenen Betten <sup>2)</sup>	aller Gäste	ausländischer Gäste
	<b>Noch: Kreis Lippe</b>				
766 036	Kalletal	7,0	2,3	2,4	2,4
766 040	Lage, Stadt	27,3	17,9	2,2	2,4
766 044	Lemgo, Stadt	25,9	9,1	1,9	2,2
766 048	Leopoldshöhe	32,5	26,6	2,5	2,0
766 052	Lügde, Stadt	13,5	6,7	3,3	4,0
766 056	Oerlinghausen, Stadt	14,8	34,9	6,5	3,5
766 060	Schieder-Schwalenberg, Stadt	12,9	6,2	3,5	4,6
766 064	Schlangen	.	.	.	.
<b>770 000</b>	<b>Kreis Minden-Lübbecke</b>	<b>30,3</b>	<b>43,3</b>	<b>5,7</b>	<b>2,0</b>
770 004	Bad Oeynhausen, Stadt	36,7	61,5	9,9	1,8
770 008	Espelkamp, Stadt	35,5	20,2	1,8	2,8
770 012	Hille	24,4	35,0	6,8	2,0
770 016	Hüllhorst	25,6	33,7	1,8	1,8
770 020	Lübbecke, Stadt	.	.	.	.
770 024	Minden, Stadt	33,3	22,1	1,4	1,7
770 028	Petershagen, Stadt	9,6	29,3	9,1	2,1
770 032	Porta Westfalica, Stadt	31,2	12,8	1,6	1,6
770 036	Preußisch-Oldendorf, Stadt	21,3	30,1	8,6	3,9
770 040	Rahden, Stadt	41,9	30,4	2,4	2,4
770 044	Stemwede	.	.	.	.
<b>774 000</b>	<b>Kreis Paderborn</b>	<b>35,9</b>	<b>30,6</b>	<b>3,3</b>	<b>2,4</b>
774 004	Altenbeken	.	.	.	.
774 008	Bad Lippspringe, Stadt	42,6	43,5	6,0	2,4
774 012	Borchen	25,9	33,5	4,6	1,6
774 016	Büren, Stadt	23,1	20,6	2,2	1,8
774 020	Delbrück, Stadt	33,6	20,6	1,8	1,8
774 024	Hövelhof	24,4	14,4	2,4	3,7
774 028	Lichtenau, Stadt	26,7	9,9	2,5	4,4
774 032	Paderborn, Stadt	48,0	32,4	2,0	2,3
774 036	Salzkotten, Stadt	.	.	.	.
774 040	Bad Wünnenberg, Stadt	23,6	34,5	5,3	2,2
<b>700 000</b>	<b>Reg.-Bez. Detmold</b>	<b>31,7</b>	<b>30,5</b>	<b>3,7</b>	<b>2,2</b>
	<b>Kreisfreie Städte</b>				
<b>911 000</b>	<b>Bochum</b>	<b>53,3</b>	<b>41,4</b>	<b>1,8</b>	<b>2,0</b>
<b>913 000</b>	<b>Dortmund</b>	<b>44,1</b>	<b>33,5</b>	<b>1,5</b>	<b>1,5</b>
<b>914 000</b>	<b>Hagen</b>	<b>40,1</b>	<b>24,5</b>	<b>1,8</b>	<b>2,5</b>
<b>915 000</b>	<b>Hamm</b>	<b>34,6</b>	<b>25,7</b>	<b>1,7</b>	<b>1,7</b>
<b>916 000</b>	<b>Herne</b>	<b>28,9</b>	<b>21,8</b>	<b>2,0</b>	<b>1,9</b>
<b>954 000</b>	<b>Ennepe-Ruhr-Kreis</b>	<b>35,5</b>	<b>30,9</b>	<b>2,7</b>	<b>2,9</b>
954 004	Breckerfeld, Stadt	.	.	.	.
954 008	Ennepetal, Stadt	41,3	66,3	8,2	2,8
954 012	Gevelsberg, Stadt	.	.	.	.
954 016	Hattingen, Stadt	39,5	22,7	1,8	2,9
954 020	Herdecke, Stadt	50,2	35,1	3,4	2,5
954 024	Schwelm, Stadt	31,6	33,1	2,1	2,1
954 028	Sprockhövel, Stadt	26,4	32,5	3,0	2,1
954 032	Wetter (Ruhr), Stadt	23,4	15,9	1,5	1,7
954 036	Witten, Stadt	36,4	27,6	2,0	3,9
<b>958 000</b>	<b>Hochsauerlandkreis</b>	<b>45,0</b>	<b>41,4</b>	<b>3,4</b>	<b>3,4</b>
958 004	Arnsberg, Stadt	36,4	29,8	3,5	2,4
958 008	Bestwig	29,9	18,5	2,9	4,2
958 012	Brilon, Stadt	28,6	27,8	4,5	3,8
958 016	Eslohe (Sauerland)	25,9	30,8	3,7	3,1
958 020	Hallenberg, Stadt	42,8	33,7	3,2	3,1
958 024	Marsberg, Stadt	.	.	.	.
958 028	Medebach, Stadt	.	.	.	.
958 032	Meschede, Stadt	40,7	25,7	2,7	2,7
958 036	Olsberg, Stadt	43,6	29,7	3,5	3,4
958 040	Schmallenberg, Stadt	49,7	42,9	3,9	3,2
958 044	Sundern (Sauerland), Stadt	27,1	14,4	2,3	2,6
958 048	Winterberg, Stadt	57,0	44,1	2,9	3,0

Anmerkungen siehe Seite 44.

## stätten nach Verwaltungsbezirken

Februar 2005

Ankünfte				Übernachtungen				Amtliche Schlüsselnummer
aller Gäste	Veränderung <sup>4)</sup>	ausländischer Gäste	Veränderung <sup>4)</sup>	aller Gäste	Veränderung <sup>4)</sup>	ausländischer Gäste	Veränderung <sup>4)</sup>	
387	+27,7	30	+76,5	927	+37,1	73	+114,7	766 036
2 447	+7,0	56	+115,4	5 429	-6,0	133	+82,2	766 040
1 668	+2,1	374	+11,0	3 154	+8,8	827	+22,2	766 044
313	-26,7	1	-88,9	785	-27,7	2	-89,5	766 048
1 242	+5,4	24	-42,9	4 067	+13,9	97	-50,3	766 052
1 432	-28,9	18	-	9 271	-7,7	63	-16,0	766 056
631	-58,0	87	-53,5	2 208	-63,4	403	-28,7	766 060
.	.	.	.	.	.	.	.	766 064
<b>36 809</b>	<b>+5,7</b>	<b>3 003</b>	<b>+15,0</b>	<b>211 153</b>	<b>+15,7</b>	<b>5 912</b>	<b>+13,4</b>	<b>770 000</b>
15 933	+15,9	1 192	+50,1	156 958	+21,0	2 204	+38,6	770 004
1 754	-3,7	335	+51,6	3 157	-1,4	928	+100,0	770 008
455	+3,4	6	-64,7	3 073	+13,6	12	-75,0	770 012
2 138	-26,4	69	+4,5	3 896	+1,8	127	+3,3	770 016
.	.	.	.	.	.	.	.	770 020
7 379	+14,0	729	+1,0	10 164	+1,8	1 253	-2,4	770 024
1 223	-7,2	26	-64,4	11 132	+7,4	55	-71,9	770 028
4 453	+8,5	229	-8,8	7 061	+1,3	366	+8,3	770 032
1 324	-8,4	19	-85,2	11 387	-2,9	75	-85,6	770 036
1 090	-28,3	240	+56,9	2 582	+12,0	572	+58,4	770 040
.	.	.	.	.	.	.	.	770 044
<b>30 085</b>	<b>+2,5</b>	<b>3 967</b>	<b>+12,5</b>	<b>99 180</b>	<b>+0,2</b>	<b>9 575</b>	<b>+11,8</b>	<b>774 000</b>
.	.	.	.	.	.	.	.	774 004
6 300	-4,5	600	+17,2	37 574	-6,7	1 429	+19,6	774 008
1 325	+6,0	49	+250,0	6 111	+0,3	78	+200,0	774 012
2 219	-13,7	83	+29,7	4 844	-13,3	149	+28,4	774 016
1 465	-6,7	88	+6,0	2 664	-4,0	162	+25,6	774 020
1 329	+44,5	152	+216,7	3 132	+120,9	566	x	774 024
1 155	+13,8	104	-10,3	2 841	+6,3	454	-2,8	774 028
12 419	+8,7	2 200	+3,4	24 391	+12,3	5 011	+4,1	774 032
.	.	.	.	.	.	.	.	774 036
3 045	+2,5	578	+36,0	16 046	-2,5	1 296	-3,6	774 040
<b>218 903</b>	<b>+5,1</b>	<b>23 876</b>	<b>+13,1</b>	<b>810 086</b>	<b>+4,4</b>	<b>53 657</b>	<b>+8,1</b>	<b>700 000</b>
.	.	.	.	.	.	.	.	.
<b>40 105</b>	<b>+3,2</b>	<b>4 324</b>	<b>+9,4</b>	<b>70 287</b>	<b>+0,9</b>	<b>8 534</b>	<b>-10,0</b>	<b>911 000</b>
<b>71 478</b>	<b>+12,2</b>	<b>11 843</b>	<b>+30,4</b>	<b>106 976</b>	<b>+5,1</b>	<b>18 213</b>	<b>+16,2</b>	<b>913 000</b>
<b>10 377</b>	<b>+27,9</b>	<b>1 624</b>	<b>+44,6</b>	<b>18 694</b>	<b>+31,5</b>	<b>4 087</b>	<b>+38,7</b>	<b>914 000</b>
<b>8 916</b>	<b>+2,9</b>	<b>1 152</b>	<b>+20,1</b>	<b>14 722</b>	<b>-3,7</b>	<b>1 915</b>	<b>+10,8</b>	<b>915 000</b>
<b>3 171</b>	<b>+0,6</b>	<b>176</b>	<b>-1,1</b>	<b>6 318</b>	<b>+14,6</b>	<b>332</b>	<b>+14,9</b>	<b>916 000</b>
.	.	.	.	.	.	.	.	.
<b>19 788</b>	<b>+0,6</b>	<b>1 946</b>	<b>+6,6</b>	<b>53 506</b>	<b>-2,7</b>	<b>5 691</b>	<b>+13,5</b>	<b>954 000</b>
.	.	.	.	.	.	.	.	954 004
1 492	+27,8	17	-66,7	12 169	+14,3	48	-35,1	954 008
.	.	.	.	.	.	.	.	954 012
3 474	-15,8	528	+26,0	6 239	-25,0	1 516	+5,1	954 016
2 289	-0,1	246	+2,9	7 808	-6,6	617	-3,0	954 020
3 134	+17,0	315	+1,9	6 540	+13,7	650	+3,0	954 024
2 307	+12,3	43	-29,5	6 876	+0,1	91	-46,2	954 028
1 316	-5,3	124	+22,8	1 961	-30,3	207	+17,6	954 032
4 340	+8,5	631	+14,3	8 841	+8,4	2 441	+66,2	954 036
<b>196 255</b>	<b>+16,5</b>	<b>69 312</b>	<b>+40,8</b>	<b>658 783</b>	<b>+9,6</b>	<b>235 252</b>	<b>+30,7</b>	<b>958 000</b>
7 114	-5,1	2 145	-6,7	25 078	-12,7	5 255	-25,9	958 004
4 035	+1,0	705	+7,5	11 669	+4,3	2 955	+32,4	958 008
4 521	-27,7	1 060	-8,9	20 346	-20,1	3 997	+3,7	958 012
4 915	+40,9	367	+29,7	18 422	+10,5	1 141	+37,5	958 016
3 978	-0,1	1 913	-6,5	12 763	+0,9	5 888	-6,6	958 020
.	.	.	.	.	.	.	.	958 024
.	.	.	.	.	.	.	.	958 028
9 086	+22,2	1 568	+85,6	24 900	+30,5	4 218	+83,6	958 032
8 454	-	1 920	+18,5	29 591	+5,7	6 442	+21,6	958 036
28 820	+12,3	5 519	+25,5	112 638	+8,2	17 769	+17,7	958 040
6 680	-4,3	594	+37,5	15 279	-0,7	1 574	+66,7	958 044
70 453	+18,2	27 258	+43,2	203 324	+10,4	80 897	+38,9	958 048

Januar bis

Amtliche Schlüsselnummer	Verwaltungsbezirk	Mittlere Auslastung		Mittlere Aufenthaltsdauer <sup>3)</sup>	
		der angebotenen Zimmer <sup>1)</sup>	der angebotenen Betten <sup>2)</sup>	aller Gäste	ausländischer Gäste
<b>962 000</b>	<b>Märkischer Kreis</b>	<b>32,6</b>	<b>23,2</b>	<b>1,9</b>	<b>2,2</b>
962 004	Altena, Stadt	32,5	28,4	2,3	2,3
962 008	Balve, Stadt	21,9	15,9	1,8	1,9
962 012	Halver, Stadt	26,6	19,7	1,4	2,0
962 016	Hemer, Stadt	.	.	.	.
962 020	Herscheid	21,0	14,5	2,0	1,6
962 024	Iserlohn, Stadt	33,3	26,7	1,7	1,9
962 028	Kierspe, Stadt	14,3	8,6	2,6	4,0
962 032	Lüdenscheid, Stadt	37,1	26,4	1,8	2,5
962 036	Meinerzhagen, Stadt	36,8	21,4	2,0	2,0
962 040	Menden (Sauerland), Stadt	26,5	17,3	1,7	1,5
962 044	Nachrodt-Wiblingwerde	43,7	22,5	1,7	1,5
962 048	Neuenrade, Stadt	44,8	28,6	1,8	1,8
962 052	Plettenberg, Stadt	47,4	36,5	1,8	3,2
962 056	Schalksmühle	.	.	.	.
962 060	Werdohl, Stadt	21,0	10,9	2,0	2,3
<b>966 000</b>	<b>Kreis Olpe</b>	<b>29,8</b>	<b>14,7</b>	<b>2,5</b>	<b>3,2</b>
966 004	Attendorn, Stadt	41,7	12,4	2,4	3,4
966 008	Drolshagen, Stadt	17,2	5,2	2,3	2,4
966 012	Finnentrop	37,7	14,5	2,7	7,0
966 016	Kirchhundem	22,2	18,7	2,8	3,0
966 020	LenneStadt, Stadt	26,0	21,5	2,6	2,3
966 024	Olpe, Stadt	23,5	11,7	2,5	3,6
966 028	Wenden	39,5	26,0	2,0	2,7
<b>970 000</b>	<b>Kreis Siegen-Wittgenstein</b>	<b>35,5</b>	<b>35,2</b>	<b>4,2</b>	<b>2,5</b>
970 004	Bad Berleburg, Stadt	21,0	51,7	12,3	3,2
970 008	Burbach	30,9	33,5	2,5	1,8
970 012	Erndtebrück	.	.	.	.
970 016	Freudenberg, Stadt	28,3	22,1	2,0	2,1
970 020	Hilchenbach, Stadt	31,5	19,0	5,5	4,0
970 024	Kreuztal, Stadt	29,8	24,8	1,9	4,0
970 028	Bad Laasphe, Stadt	44,4	37,9	3,8	3,1
970 032	Netphen, Stadt	24,1	19,3	2,5	3,4
970 036	Neunkirchen	.	.	.	.
970 040	Siegen, Stadt	48,1	37,1	1,8	1,9
970 044	Wilnsdorf	30,7	24,8	2,1	4,9
<b>974 000</b>	<b>Kreis Soest</b>	<b>26,3</b>	<b>25,6</b>	<b>3,8</b>	<b>2,0</b>
974 004	Anröchte	.	.	.	.
974 008	Bad Sassendorf	21,7	43,6	8,0	1,8
974 012	Ense	22,1	16,6	1,9	1,1
974 016	Erwitte, Stadt	39,3	44,6	6,8	3,0
974 020	Geseke, Stadt	26,8	14,8	1,7	1,5
974 024	Lippetal	10,0	1,9	1,8	1,7
974 028	Lippstadt, Stadt	26,4	33,3	4,6	1,9
974 032	Möhnesee	17,3	23,5	2,3	2,2
974 036	Rüthen, Stadt	30,1	2,8	2,4	2,0
974 040	Soest, Stadt	25,4	26,6	1,6	1,5
974 044	Warstein, Stadt	26,3	13,9	2,2	2,4
974 048	Welver	.	.	.	.
974 052	Werl, Stadt	36,7	27,9	1,3	1,4
974 056	Wickede (Ruhr)	20,3	17,3	1,6	1,9
<b>978 000</b>	<b>Kreis Unna</b>	<b>30,7</b>	<b>22,5</b>	<b>1,7</b>	<b>1,7</b>
978 004	Bergkamen, Stadt	29,0	14,9	2,7	3,7
978 008	Bönen	.	.	.	.
978 012	Fröndenberg/Ruhr, Stadt	.	.	.	.
978 016	Holzwickede	.	.	.	.
978 020	Kamen, Stadt	38,3	25,2	1,6	1,5
978 024	Lünen, Stadt	23,5	17,4	1,9	2,4
978 028	Schwerte, Stadt	21,7	24,6	1,7	1,9
978 032	Selm, Stadt	16,6	15,3	1,7	1,9
978 036	Unna, Stadt	34,7	25,9	1,8	1,8
978 040	Werne, Stadt	28,4	20,0	1,8	1,5
<b>900 000</b>	<b>Reg.-Bez. Arnsberg</b>	<b>39,0</b>	<b>32,3</b>	<b>2,8</b>	<b>2,9</b>
	<b>Nordrhein-Westfalen</b>	<b>40,5</b>	<b>30,7</b>	<b>2,3</b>	<b>2,3</b>

Anmerkungen siehe Seite 44.



## stätten nach Verwaltungsbezirken

Februar 2005

Ankünfte				Übernachtungen				Amtliche Schlüsselnummer
aller Gäste	Veränderung <sup>4)</sup>	ausländischer Gäste	Veränderung <sup>4)</sup>	aller Gäste	Veränderung <sup>4)</sup>	ausländischer Gäste	Veränderung <sup>4)</sup>	
<b>28 300</b>	<b>+9,2</b>	<b>2 924</b>	<b>-23,1</b>	<b>54 112</b>	<b>-2,4</b>	<b>6 365</b>	<b>-37,6</b>	<b>962 000</b>
1 959	+21,5	76	+18,8	4 465	+25,0	171	+32,6	962 004
1 705	+14,3	7	-70,8	3 141	+2,9	13	-83,1	962 008
533	-19,8	48	+14,3	768	-23,1	98	-40,2	962 012
.	.	.	.	.	.	.	.	962 016
410	+12,0	34	+6,3	829	+23,9	55	-9,8	962 020
6 430	+29,2	761	-1,9	10 816	+19,6	1 421	+1,3	962 024
96	-2,0	14	+180,0	253	-50,9	56	+300,0	962 028
5 272	-11,7	1 119	-45,3	9 713	-27,2	2 743	-52,8	962 032
5 215	+2,0	175	-20,8	10 239	+2,0	355	-39,5	962 036
1 283	+0,7	98	+42,0	2 211	+0,9	149	-23,2	962 040
1 603	+15,3	83	+40,7	2 787	+9,5	125	+38,9	962 044
1 400	+46,6	293	+24,2	2 552	+30,1	522	+2,2	962 048
1 136	+133,3	112	-1,8	2 063	+78,5	363	+25,6	962 052
.	.	.	.	.	.	.	.	962 056
411	-12,6	43	+4,9	842	-10,2	98	-9,3	962 060
<b>26 934</b>	<b>+9,4</b>	<b>1 682</b>	<b>+18,7</b>	<b>67 494</b>	<b>+11,6</b>	<b>5 340</b>	<b>+31,4</b>	<b>966 000</b>
5 403	+10,0	435	+22,9	13 186	+9,2	1 485	+31,2	966 004
808	+11,1	77	-12,5	1 865	-3,2	185	-15,9	966 008
1 572	+38,7	144	+63,6	4 237	+41,8	1 003	+204,9	966 012
3 633	-11,8	156	+14,7	10 324	-8,4	465	+20,8	966 016
7 052	+7,1	561	+16,6	18 010	+12,0	1 286	+10,2	966 020
6 256	+19,6	98	-21,0	15 360	+23,6	348	-22,8	966 024
2 210	+14,7	211	+44,5	4 512	+20,8	568	+49,1	966 028
<b>30 213</b>	<b>+8,3</b>	<b>3 981</b>	<b>+12,9</b>	<b>128 012</b>	<b>-0,4</b>	<b>10 079</b>	<b>+25,9</b>	<b>970 000</b>
4 802	-12,2	282	+4,8	58 846	-12,1	891	+23,9	970 004
1 471	+40,1	50	-37,5	3 619	+21,0	90	-72,0	970 008
.	.	.	.	.	.	.	.	970 012
1 939	+24,0	242	+10,0	3 892	+37,1	503	+47,1	970 016
2 667	+30,7	159	+16,1	14 603	+0,7	640	+41,6	970 020
796	+9,3	88	+12,8	1 535	+6,0	349	+93,9	970 024
5 242	+15,9	1 035	+4,7	19 774	+13,4	3 162	+27,4	970 028
1 291	+5,3	16	-75,8	3 189	+10,8	55	-83,5	970 032
.	.	.	.	.	.	.	.	970 036
9 490	+6,7	1 923	+19,8	17 232	+17,0	3 738	+30,4	970 040
2 069	-0,8	78	+25,8	4 447	+9,4	384	+72,2	970 044
<b>42 026</b>	<b>+8,3</b>	<b>2 529</b>	<b>+56,2</b>	<b>160 728</b>	<b>+3,0</b>	<b>5 013</b>	<b>+43,9</b>	<b>974 000</b>
8 064	+1,8	81	+44,6	64 378	+4,6	145	+57,6	974 004
274	-3,2	19	+5,6	507	-24,1	21	-51,2	974 008
2 951	+39,6	34	-12,8	20 144	+22,8	102	-61,2	974 012
3 940	+35,7	27	-38,6	6 570	+15,2	41	-73,5	974 016
152	+149,2	18	x	267	+138,4	30	+275,0	974 020
7 295	-3,6	562	+21,1	33 313	-10,9	1 091	+14,1	974 024
4 553	+15,9	75	-27,9	10 622	+3,5	165	-45,0	974 028
1 412	-8,4	64	+52,4	3 405	+15,7	125	+45,3	974 032
6 844	+17,1	650	+57,8	10 768	+4,1	972	+66,2	974 036
2 637	+31,0	852	+215,6	5 696	+30,2	2 087	+190,3	974 040
.	.	.	.	.	.	.	.	974 044
3 381	-10,1	117	-12,7	4 297	-17,3	169	-10,1	974 048
290	-7,9	12	+9,1	460	-5,0	23	-34,3	974 052
<b>19 101</b>	<b>-0,1</b>	<b>3 278</b>	<b>+24,2</b>	<b>32 961</b>	<b>-4,9</b>	<b>5 433</b>	<b>+8,4</b>	<b>978 000</b>
320	+138,8	76	x	877	+81,2	281	+106,6	978 004
.	.	.	.	.	.	.	.	978 008
.	.	.	.	.	.	.	.	978 012
.	.	.	.	.	.	.	.	978 016
3 275	+4,5	420	+35,5	5 155	+2,8	627	+49,6	978 020
2 894	+15,0	282	-2,4	5 497	+13,5	676	-19,1	978 024
3 390	+5,2	62	-13,9	5 751	+5,9	120	-7,7	978 028
346	+3,6	51	-34,6	590	+35,9	98	-	978 032
3 466	-4,5	553	+7,4	6 259	-7,2	1 009	-4,0	978 036
1 986	-19,7	644	+42,2	3 524	-26,0	995	+31,6	978 040
<b>496 664</b>	<b>+11,1</b>	<b>104 771</b>	<b>+32,0</b>	<b>1 372 593</b>	<b>+5,8</b>	<b>306 254</b>	<b>+24,5</b>	<b>900 000</b>
<b>2 303 585</b>	<b>+10,0</b>	<b>466 155</b>	<b>+18,1</b>	<b>5 371 210</b>	<b>+7,1</b>	<b>1 079 942</b>	<b>+17,1</b>	

## 3.2 Leistung der Beherbergungsstätten

Januar bis

Lfd. Nr.	Gemeindegruppe Betriebsart	Mittlere Auslastung		Mittlere Aufenthaltsdauer <sup>3)</sup>	
		der angebotenen Zimmer <sup>1)</sup>	der angebotenen Betten <sup>2)</sup>	aller Gäste	ausländischer Gäste
<b>1</b>	<b>Mineral-, Moor-, Sole- und Thermalbäder</b>	<b>31,9</b>	<b>44,3</b>	<b>5,8</b>	<b>2,2</b>
2	Hotels	36,9	29,5	2,0	2,1
3	Gasthöfe	12,4	12,9	2,4	2,5
4	Pensionen	17,5	16,0	4,5	3,1
5	Hotels garnis	35,5	27,5	2,0	2,1
6	Erholungs-, Ferien- und Schulungsheime und Boardinghouses	.	29,4	2,5	3,2
7	Ferienhäuser, -wohnungen, -zentren	.	7,7	9,7	11,4
8	Hütten, Jugendherbergen u. Ä.	.	21,9	2,1	2,5
9	Vorsorge- und Reha-Kliniken	.	69,2	21,8	28,8
10	Campingplätze	.	.	2,5	2,0
<b>11</b>	<b>Heilklimatische Kurorte</b>	<b>53,3</b>	<b>43,3</b>	<b>3,1</b>	<b>3,0</b>
12	Hotels	55,3	48,6	2,5	2,6
13	Gasthöfe	40,7	37,5	2,6	2,8
14	Pensionen	51,8	44,7	3,1	2,9
15	Hotels garnis	52,2	41,4	2,5	2,6
16	Erholungs-, Ferien- und Schulungsheime und Boardinghouses	.	42,6	2,8	5,7
17	Ferienhäuser, -wohnungen, -zentren	.	41,6	4,1	4,0
18	Hütten, Jugendherbergen u. Ä.	.	36,9	1,6	1,4
19	Vorsorge- und Reha-Kliniken	.	.	.	.
20	Campingplätze	.	.	.	.
<b>21</b>	<b>Kneippkurorte</b>	<b>31,6</b>	<b>19,5</b>	<b>3,2</b>	<b>2,9</b>
22	Hotels	35,8	29,0	2,0	2,4
23	Gasthöfe	15,3	11,7	2,2	2,5
24	Pensionen	18,3	15,7	2,9	3,3
25	Hotels garnis	20,6	16,0	2,3	6,7
26	Erholungs-, Ferien- und Schulungsheime und Boardinghouses	.	29,1	3,2	15,0
27	Ferienhäuser, -wohnungen, -zentren	.	16,0	4,8	5,1
28	Hütten, Jugendherbergen u. Ä.	.	10,5	1,6	1,7
29	Vorsorge- und Reha-Kliniken	.	.	.	.
30	Campingplätze	.	.	.	.
<b>31</b>	<b>Kneippheilkurorte</b>	<b>42,6</b>	<b>41,9</b>	<b>4,7</b>	<b>3,2</b>
32	Hotels	51,4	43,6	2,8	3,3
33	Gasthöfe	30,1	27,4	2,8	2,7
34	Pensionen	23,0	19,4	3,3	2,9
35	Hotels garnis	15,8	10,6	1,9	2,0
36	Erholungs-, Ferien- und Schulungsheime und Boardinghouses	.	34,0	2,7	-
37	Ferienhäuser, -wohnungen, -zentren	.	23,6	4,2	4,5
38	Hütten, Jugendherbergen u. Ä.	.	17,3	1,9	1,1
39	Vorsorge- und Reha-Kliniken	.	65,0	27,1	-
40	Campingplätze	.	.	3,1	-
<b>41</b>	<b>Heilbäder zusammen</b>	<b>37,4</b>	<b>39,2</b>	<b>4,5</b>	<b>2,8</b>
42	Hotels	42,5	35,7	2,3	2,5
43	Gasthöfe	26,3	23,9	2,6	2,7
44	Pensionen	22,8	20,9	3,7	2,9
45	Hotels garnis	36,5	28,3	2,1	2,2
46	Erholungs-, Ferien- und Schulungsheime und Boardinghouses	.	35,5	2,8	6,1
47	Ferienhäuser, -wohnungen, -zentren	.	29,2	4,2	4,2
48	Hütten, Jugendherbergen u. Ä.	.	19,8	1,7	2,2
49	Vorsorge- und Reha-Kliniken	.	69,3	22,8	28,4
50	Campingplätze	.	.	3,5	3,7

Anmerkungen siehe Seite 44

## nach Gemeindegruppen und Betriebsarten

Februar 2005

Ankünfte				Übernachtungen				Lfd. Nr.
aller Gäste	Veränderung <sup>4)</sup>	ausländischer Gäste	Veränderung <sup>4)</sup>	aller Gäste	Veränderung <sup>4)</sup>	ausländischer Gäste	Veränderung <sup>4)</sup>	
<b>111 111</b>	<b>+8,9</b>	<b>14 876</b>	<b>+21,2</b>	<b>640 657</b>	<b>+7,0</b>	<b>32 477</b>	<b>+24,7</b>	<b>1</b>
60 264	+7,6	11 116	+24,2	121 199	+15,2	22 894	+27,0	2
585	-46,5	43	-62,3	1 382	-30,0	106	-36,5	3
4 920	+11,7	257	+17,4	22 364	-5,9	798	+3,8	4
16 003	+22,7	2 945	+27,8	32 287	+27,7	6 124	+35,5	5
5 878	-8,8	81	-53,4	14 753	-10,8	257	-33,1	6
244	+17,3	20	+53,8	2 362	+14,9	227	-28,6	7
2 381	+41,0	295	-36,8	5 093	+46,3	733	-25,7	8
20 199	+5,8	41	+32,3	439 648	+4,6	1 182	+35,7	9
637	x	78	x	1 569	x	156	x	10
<b>82 193</b>	<b>+18,3</b>	<b>27 685</b>	<b>+41,6</b>	<b>256 356</b>	<b>+9,4</b>	<b>82 424</b>	<b>+36,8</b>	<b>11</b>
33 435	+26,2	17 400	+54,0	84 804	+20,2	45 350	+40,7	12
3 127	+27,5	1 373	+35,8	8 145	+16,2	3 813	+44,0	13
5 047	+9,4	1 951	+37,7	15 490	+8,1	5 611	+39,3	14
4 695	+8,8	491	+25,3	11 534	+6,3	1 257	+42,4	15
14 470	+14,6	231	+111,9	41 218	+7,6	1 317	x	16
13 361	+9,1	5 494	+27,0	54 370	+4,0	22 227	+31,2	17
5 588	+30,2	31	-87,8	8 663	-4,9	43	-91,5	18
.	.	.	.	.	.	.	.	19
.	.	.	.	.	.	.	.	20
<b>35 236</b>	<b>-3,6</b>	<b>5 814</b>	<b>+6,3</b>	<b>111 608</b>	<b>-5,0</b>	<b>16 617</b>	<b>+3,9</b>	<b>21</b>
22 143	-0,1	4 535	+10,0	44 956	+2,0	10 723	+4,8	22
1 330	+7,0	234	+18,8	2 991	-0,7	574	+19,3	23
844	-23,4	136	-51,1	2 488	-8,7	453	-37,9	24
451	+30,7	19	-72,9	1 023	+12,9	127	-54,8	25
4 703	-6,9	37	+19,4	15 071	+1,4	555	-8,1	26
1 837	-15,8	775	+11,4	8 872	-7,0	3 969	+14,9	27
2 759	+12,1	33	+266,7	4 521	-7,8	56	+250,0	28
.	.	.	.	.	.	.	.	29
.	.	.	.	.	.	.	.	30
<b>43 321</b>	<b>+6,0</b>	<b>6 992</b>	<b>+20,2</b>	<b>203 883</b>	<b>+0,9</b>	<b>22 506</b>	<b>+20,0</b>	<b>31</b>
24 827	+11,2	4 206	+24,3	69 981	+10,2	13 796	+19,1	32
3 770	+11,7	1 479	+27,6	10 526	+10,3	3 973	+24,6	33
2 213	-1,1	556	+8,8	7 304	-4,1	1 594	+13,5	34
559	-16,3	43	-4,4	1 077	-19,2	88	+2,3	35
4 496	-0,8	-	-100,0	12 186	+1,9	-	-100,0	36
2 274	+17,0	670	+17,1	9 643	+23,5	3 013	+34,0	37
1 845	+2,3	38	-65,5	3 432	+6,7	42	-72,5	38
3 313	-15,6	-	-100,0	89 660	-7,6	-	-100,0	39
24	-25,0	-	-	74	-53,2	-	-	40
<b>271 861</b>	<b>+9,2</b>	<b>55 367</b>	<b>+28,5</b>	<b>1 212 504</b>	<b>+5,2</b>	<b>154 024</b>	<b>+27,2</b>	<b>41</b>
140 669	+10,8	37 257	+34,3	320 940	+13,3	92 763	+28,7	42
8 812	+8,0	3 129	+26,1	23 044	+7,0	8 466	+30,6	43
13 024	+5,4	2 900	+19,6	47 646	-1,6	8 456	+22,0	44
21 708	+18,2	3 498	+24,4	45 921	+19,7	7 596	+31,6	45
29 547	+3,1	349	+2,3	83 228	+1,9	2 129	+68,4	46
17 716	+6,9	6 959	+24,1	75 247	+5,0	29 436	+28,2	47
12 573	+22,7	397	-52,7	21 709	+4,8	874	-47,3	48
25 773	+1,6	43	-21,8	587 663	+1,6	1 220	+1,3	49
2 039	-4,1	835	+5,3	7 106	-15,0	3 084	+13,9	50

Januar bis

Lfd. Nr.	Gemeindegruppe Betriebsart	Mittlere Auslastung		Mittlere Aufenthaltsdauer <sup>3)</sup>	
		der angebotenen Zimmer <sup>1)</sup>	der angebotenen Betten <sup>2)</sup>	aller Gäste	ausländischer Gäste
<b>51</b>	<b>Luftkurorte</b>	<b>24,5</b>	<b>19,4</b>	<b>3,1</b>	<b>2,4</b>
52	Hotels	27,9	20,8	2,1	2,2
53	Gasthöfe	18,5	13,2	2,7	3,2
54	Pensionen	19,4	16,5	4,0	2,9
55	Hotels garnis	12,6	9,2	1,7	1,6
56	Erholungs-, Ferien- und Schulungsheime und Boardinghouses	.	31,0	2,7	4,7
57	Ferienhäuser, -wohnungen, -zentren	.	11,6	4,4	5,0
58	Hütten, Jugendherbergen u. Ä.	.	19,0	2,3	1,6
59	Vorsorge- und Reha-Kliniken	.	60,3	18,3	-
60	Campingplätze	.	.	3,5	8,3
<b>61</b>	<b>Erholungsorte</b>	<b>28,2</b>	<b>19,5</b>	<b>2,5</b>	<b>2,8</b>
62	Hotels	30,5	22,2	2,0	2,7
63	Gasthöfe	16,8	12,4	2,2	1,8
64	Pensionen	23,9	18,8	3,4	3,6
65	Hotels garnis	31,6	22,0	1,7	2,0
66	Erholungs-, Ferien- und Schulungsheime und Boardinghouses	.	33,0	2,6	2,4
67	Ferienhäuser, -wohnungen, -zentren	.	14,8	2,9	6,4
68	Hütten, Jugendherbergen u. Ä.	.	18,9	2,3	4,6
69	Vorsorge- und Reha-Kliniken	.	53,1	18,0	22,6
70	Campingplätze	.	.	2,5	3,4
<b>71</b>	<b>Sonstige Gemeinden</b>	<b>42,1</b>	<b>30,4</b>	<b>2,0</b>	<b>2,2</b>
72	Hotels	42,9	32,7	1,7	2,0
73	Gasthöfe	18,6	14,4	2,3	2,9
74	Pensionen	25,2	19,0	3,0	3,3
75	Hotels garnis	44,2	34,3	1,9	2,3
76	Erholungs-, Ferien- und Schulungsheime und Boardinghouses	.	34,7	2,6	3,1
77	Ferienhäuser, -wohnungen, -zentren	.	55,7	3,9	4,0
78	Hütten, Jugendherbergen u. Ä.	.	22,8	2,0	2,1
79	Vorsorge- und Reha-Kliniken	.	67,3	25,1	21,0
80	Campingplätze	.	.	2,8	3,2
<b>81</b>	<b>Nordrhein-Westfalen</b>	<b>40,5</b>	<b>30,7</b>	<b>2,3</b>	<b>2,3</b>
<b>82</b>	<b>Hotels</b>	<b>42,0</b>	<b>32,3</b>	<b>1,8</b>	<b>2,1</b>
<b>83</b>	<b>Gasthöfe</b>	<b>19,9</b>	<b>15,9</b>	<b>2,4</b>	<b>2,7</b>
<b>84</b>	<b>Pensionen</b>	<b>23,2</b>	<b>19,4</b>	<b>3,4</b>	<b>3,1</b>
<b>85</b>	<b>Hotels garnis</b>	<b>43,5</b>	<b>33,7</b>	<b>1,9</b>	<b>2,3</b>
<b>86</b>	<b>Erholungs-, Ferien- und Schulungsheime und Boardinghouses</b>	.	<b>34,3</b>	<b>2,6</b>	<b>3,2</b>
<b>87</b>	<b>Ferienhäuser, -wohnungen, -zentren</b>	.	<b>38,4</b>	<b>3,9</b>	<b>4,1</b>
<b>88</b>	<b>Hütten, Jugendherbergen u. Ä.</b>	.	<b>21,5</b>	<b>2,0</b>	<b>2,2</b>
<b>89</b>	<b>Vorsorge- und Reha-Kliniken</b>	.	<b>68,1</b>	<b>22,8</b>	<b>27,3</b>
<b>90</b>	<b>Campingplätze</b>	.	.	<b>2,9</b>	<b>3,6</b>

Anmerkungen siehe Seite 44

## nach Gemeindegruppen und Betriebsarten

Februar 2005

Ankünfte				Übernachtungen				Lfd. Nr.
aller Gäste	Veränderung <sup>4)</sup>	ausländischer Gäste	Veränderung <sup>4)</sup>	aller Gäste	Veränderung <sup>4)</sup>	ausländischer Gäste	Veränderung <sup>4)</sup>	
<b>55 807</b>	<b>+2,3</b>	<b>5 668</b>	<b>+23,9</b>	<b>170 328</b>	<b>+2,5</b>	<b>13 720</b>	<b>+17,6</b>	<b>51</b>
24 679	+13,4	4 356	+38,6	50 711	+13,2	9 486	+36,4	52
2 393	-16,2	346	+1,5	6 575	+1,0	1 093	+74,3	53
3 221	-15,4	258	-31,6	13 042	-5,3	743	-35,9	54
624	+1,5	150	-18,0	1 060	-2,5	242	-24,6	55
14 409	-0,5	115	+94,9	38 374	-11,0	542	+24,0	56
1 556	+28,0	230	+11,1	6 836	+5,4	1 156	-20,7	57
6 734	-13,1	197	-23,0	15 642	-9,2	325	-46,4	58
2 060	+7,3	-	-100,0	37 633	+14,9	-	-100,0	59
131	-2,2	16	+166,7	455	+6,1	133	+114,5	60
<b>81 740</b>	<b>+9,9</b>	<b>8 142</b>	<b>+5,9</b>	<b>206 138</b>	<b>+6,7</b>	<b>23 093</b>	<b>+15,9</b>	<b>61</b>
28 486	+0,1	5 287	-0,1	58 177	+0,2	14 166	+11,0	62
2 479	-10,9	506	-29,4	5 433	-17,4	913	-48,8	63
3 073	+41,9	428	+78,3	10 413	+47,8	1 561	+126,2	64
2 774	+44,4	863	+78,3	4 788	+22,6	1 687	+60,4	65
26 858	+5,9	341	+97,1	68 855	+0,9	811	+35,2	66
4 308	+42,9	407	-8,5	12 293	+52,0	2 585	+20,9	67
11 584	+24,6	135	-41,0	26 553	+22,8	621	+41,8	68
911	+1,4	8	+60,0	16 439	-4,7	181	+170,1	69
1 267	+150,9	167	+56,1	3 187	+32,6	568	+46,0	70
<b>1 894 177</b>	<b>+10,4</b>	<b>396 978</b>	<b>+17,0</b>	<b>3 782 240</b>	<b>+7,9</b>	<b>889 105</b>	<b>+15,6</b>	<b>71</b>
1 149 152	+10,3	259 902	+15,3	1 986 217	+9,0	522 902	+14,7	72
20 727	-4,1	2 039	-17,8	47 382	-7,2	5 828	-22,8	73
11 735	-0,3	1 184	-6,9	35 733	-2,3	3 848	-2,4	74
426 959	+14,0	92 401	+17,1	816 829	+11,2	212 253	+13,2	75
163 671	+0,1	6 520	+1,7	430 517	-2,4	19 939	+13,0	76
48 816	+35,7	26 012	+57,8	190 220	+17,7	104 809	+33,0	77
63 155	+7,3	8 571	+7,2	127 859	+8,7	18 387	+11,4	78
5 370	+14,5	1	-66,7	134 698	+4,0	21	-65,6	79
4 592	+61,2	348	+18,0	12 785	+27,2	1 118	-14,3	80
<b>2 303 585</b>	<b>+10,0</b>	<b>466 155</b>	<b>+18,1</b>	<b>5 371 210</b>	<b>+7,1</b>	<b>1 079 942</b>	<b>+17,1</b>	<b>81</b>
<b>1 342 986</b>	<b>+10,1</b>	<b>306 802</b>	<b>+17,3</b>	<b>2 416 045</b>	<b>+9,4</b>	<b>639 317</b>	<b>+16,7</b>	<b>82</b>
<b>34 411</b>	<b>-2,9</b>	<b>6 020</b>	<b>-</b>	<b>82 434</b>	<b>-3,8</b>	<b>16 300</b>	<b>-0,9</b>	<b>83</b>
<b>31 053</b>	<b>+3,1</b>	<b>4 770</b>	<b>+10,6</b>	<b>106 834</b>	<b>+1,0</b>	<b>14 608</b>	<b>+14,8</b>	<b>84</b>
<b>452 065</b>	<b>+14,3</b>	<b>96 912</b>	<b>+17,6</b>	<b>868 598</b>	<b>+11,6</b>	<b>221 778</b>	<b>+13,9</b>	<b>85</b>
<b>234 485</b>	<b>+1,1</b>	<b>7 325</b>	<b>+4,9</b>	<b>620 974</b>	<b>-2,1</b>	<b>23 421</b>	<b>+17,4</b>	<b>86</b>
<b>72 396</b>	<b>+27,5</b>	<b>33 608</b>	<b>+47,8</b>	<b>284 596</b>	<b>+14,8</b>	<b>137 986</b>	<b>+30,9</b>	<b>87</b>
<b>94 046</b>	<b>+9,1</b>	<b>9 300</b>	<b>-0,2</b>	<b>191 763</b>	<b>+8,3</b>	<b>20 207</b>	<b>+5,2</b>	<b>88</b>
<b>34 114</b>	<b>+3,8</b>	<b>52</b>	<b>-21,2</b>	<b>776 433</b>	<b>+2,4</b>	<b>1 422</b>	<b>+3,3</b>	<b>89</b>
<b>8 029</b>	<b>+43,0</b>	<b>1 366</b>	<b>+13,7</b>	<b>23 533</b>	<b>+10,8</b>	<b>4 903</b>	<b>+9,9</b>	<b>90</b>

## 3.3 Leistung der Beherbergungsstätten

Januar bis

Lfd. Nr.	Reisegebiet Betriebsart	Mittlere Auslastung		Mittlere Aufenthaltsdauer <sup>3)</sup>	
		der angebotenen Zimmer <sup>1)</sup>	der angebotenen Betten <sup>2)</sup>	aller Gäste	ausländischer Gäste
<b>1</b>	<b>Eifel und Region Aachen</b>	<b>31,1</b>	<b>22,2</b>	<b>2,6</b>	<b>2,3</b>
2	Hotels	31,9	25,1	2,0	2,1
3	Gasthöfe	11,0	9,4	2,3	3,1
4	Pensionen	14,1	10,5	2,7	2,0
5	Hotels garnis	34,9	25,7	1,8	2,1
6	Erholungs-, Ferien- und Schulungsheime und Boardinghouses	.	32,1	3,1	3,0
7	Ferienhäuser, -wohnungen, -zentren	.	15,1	2,8	4,9
8	Hütten, Jugendherbergen u. Ä.	.	23,0	2,3	2,0
9	Vorsorge- und Reha-Kliniken	.	60,2	20,0	27,7
10	Campingplätze	.	.	3,3	2,6
<b>11</b>	<b>Niederrhein</b>	<b>35,9</b>	<b>21,9</b>	<b>2,0</b>	<b>2,1</b>
12	Hotels	36,7	27,4	1,8	2,1
13	Gasthöfe	18,8	15,1	2,3	2,3
14	Pensionen	37,2	26,4	2,9	3,2
15	Hotels garnis	36,3	25,4	2,1	2,3
16	Erholungs-, Ferien- und Schulungsheime und Boardinghouses	.	29,8	2,0	2,4
17	Ferienhäuser, -wohnungen, -zentren	.	5,4	3,3	9,3
18	Hütten, Jugendherbergen u. Ä.	.	22,4	2,1	1,8
19	Vorsorge- und Reha-Kliniken	.	.	.	.
20	Campingplätze	.	.	.	.
<b>21</b>	<b>Münsterland</b>	<b>30,8</b>	<b>22,4</b>	<b>2,2</b>	<b>2,1</b>
22	Hotels	31,4	22,0	1,6	1,9
23	Gasthöfe	.	.	.	.
24	Pensionen	24,3	17,6	3,6	3,9
25	Hotels garnis	36,1	26,0	1,8	1,8
26	Erholungs-, Ferien- und Schulungsheime und Boardinghouses	.	40,6	3,5	3,3
27	Ferienhäuser, -wohnungen, -zentren	.	13,7	4,3	7,7
28	Hütten, Jugendherbergen u. Ä.	.	20,3	2,5	3,4
29	Vorsorge- und Reha-Kliniken	.	.	.	.
30	Campingplätze	.	.	5,3	3,6
<b>31</b>	<b>Teutoburger Wald</b>	<b>31,7</b>	<b>30,5</b>	<b>3,7</b>	<b>2,2</b>
32	Hotels	35,1	26,6	1,8	2,1
33	Gasthöfe	13,8	10,6	2,3	3,1
34	Pensionen	17,3	14,6	3,9	3,1
35	Hotels garnis	39,6	29,5	1,8	2,2
36	Erholungs-, Ferien- und Schulungsheime und Boardinghouses	.	27,2	2,5	4,0
37	Ferienhäuser, -wohnungen, -zentren	.	7,5	5,4	6,2
38	Hütten, Jugendherbergen u. Ä.	.	16,5	2,1	2,5
39	Vorsorge- und Reha-Kliniken	.	68,5	22,1	32,0
40	Campingplätze	.	.	4,7	5,7
<b>41</b>	<b>Sauerland</b>	<b>37,8</b>	<b>32,3</b>	<b>3,2</b>	<b>3,3</b>
42	Hotels	42,5	34,5	2,4	2,7
43	Gasthöfe	24,8	20,4	2,5	2,7
44	Pensionen	28,0	25,1	3,5	3,0
45	Hotels garnis	37,9	29,3	1,9	2,2
46	Erholungs-, Ferien- und Schulungsheime und Boardinghouses	.	33,3	2,7	5,6
47	Ferienhäuser, -wohnungen, -zentren	.	55,9	4,0	4,1
48	Hütten, Jugendherbergen u. Ä.	.	17,5	1,9	1,4
49	Vorsorge- und Reha-Kliniken	.	69,4	24,1	-
50	Campingplätze	.	.	3,6	4,0
<b>51</b>	<b>Siegerland-Wittgenstein</b>	<b>35,5</b>	<b>35,2</b>	<b>4,2</b>	<b>2,5</b>
52	Hotels	39,5	31,8	1,9	2,2
53	Gasthöfe	21,0	17,5	3,1	5,3
54	Pensionen	21,5	16,7	3,0	3,7
55	Hotels garnis	42,1	32,6	2,3	4,1
56	Erholungs-, Ferien- und Schulungsheime und Boardinghouses	.	29,0	2,5	-
57	Ferienhäuser, -wohnungen, -zentren	.	.	.	.
58	Hütten, Jugendherbergen u. Ä.	.	9,2	1,9	-
59	Vorsorge- und Reha-Kliniken	.	.	.	.
60	Campingplätze	.	.	4,2	4,7

Anmerkungen siehe Seite 44

## nach Reisegebieten und Betriebsarten

Februar 2005

Ankünfte				Übernachtungen				Lfd. Nr.
aller Gäste	Veränderung <sup>4)</sup>	ausländischer Gäste	Veränderung <sup>4)</sup>	aller Gäste	Veränderung <sup>4)</sup>	ausländischer Gäste	Veränderung <sup>4)</sup>	
<b>102 506</b>	<b>+6,3</b>	<b>17 243</b>	<b>+12,2</b>	<b>264 369</b>	<b>+7,8</b>	<b>39 052</b>	<b>+13,6</b>	<b>1</b>
46 996	+2,5	12 098	+15,4	92 480	+8,3	25 761	+14,8	2
876	-21,6	48	-62,8	1 978	-16,9	150	-24,6	3
932	+30,2	67	-55,0	2 471	+19,3	133	-63,1	4
17 603	+18,0	3 746	+19,8	32 275	+26,4	7 707	+22,4	5
16 756	-2,3	131	-36,1	51 554	-0,9	391	-27,5	6
4 618	+48,1	431	+19,7	12 762	+38,9	2 117	+12,1	7
11 833	+6,0	521	-37,2	27 737	+5,4	1 067	-32,5	8
2 009	-5,3	48	+17,1	40 230	-1,6	1 331	+41,3	9
883	+238,3	153	+264,3	2 882	+108,1	395	+211,0	10
<b>194 819</b>	<b>+4,8</b>	<b>37 492</b>	<b>+15,6</b>	<b>381 424</b>	<b>+3,5</b>	<b>79 676</b>	<b>+10,7</b>	<b>11</b>
128 265	+3,3	30 107	+17,1	230 954	+1,9	62 862	+16,6	12
3 032	+10,7	340	+14,1	7 011	+5,7	775	-9,5	13
2 228	+6,4	152	+52,0	6 502	+4,1	480	+71,4	14
30 512	-2,0	5 432	-4,7	63 047	+1,5	12 485	-13,7	15
19 618	+6,6	484	x	39 818	+0,4	1 167	+2,4	16
231	+62,7	13	-27,8	757	+43,6	121	+290,3	17
9 683	+43,5	906	+84,5	20 671	+41,4	1 650	+46,3	18
.	.	.	.	.	.	.	.	19
.	.	.	.	.	.	.	.	20
<b>153 640</b>	<b>+6,8</b>	<b>13 301</b>	<b>+11,5</b>	<b>333 084</b>	<b>+2,2</b>	<b>27 632</b>	<b>+15,4</b>	<b>21</b>
91 309	+8,9	10 232	+13,1	147 808	+7,7	19 808	+15,9	22
.	.	.	.	.	.	.	.	23
3 253	+3,2	349	-6,4	11 827	+15,6	1 346	+15,0	24
16 425	+12,3	1 809	+11,8	28 802	+12,4	3 317	+10,7	25
32 460	+0,7	312	-0,3	112 024	-9,0	1 044	+40,1	26
1 164	+24,0	77	+45,3	4 999	+29,3	595	+15,8	27
4 437	-0,4	205	+60,2	11 284	+31,3	690	+63,5	28
.	.	.	.	.	.	.	.	29
273	-18,3	41	-22,6	1 439	+10,2	148	+4,2	30
<b>218 903</b>	<b>+5,1</b>	<b>23 876</b>	<b>+13,1</b>	<b>810 086</b>	<b>+4,4</b>	<b>53 657</b>	<b>+8,1</b>	<b>31</b>
131 315	+5,0	18 853	+10,4	241 703	+5,1	40 141	+11,3	32
4 062	-14,3	302	-37,1	9 422	-18,7	929	-30,7	33
7 332	+8,9	413	-18,2	28 857	-5,3	1 275	-18,3	34
25 179	+30,6	3 609	+50,6	46 308	+26,2	7 942	+22,1	35
20 771	-9,2	114	+60,6	51 205	-7,9	460	+6,2	36
1 923	-4,5	343	-24,4	10 314	-3,3	2 142	-27,7	37
9 626	-4,7	199	+65,8	20 134	-0,1	497	-7,4	38
18 057	+9,0	1	-88,9	399 155	+6,3	32	-66,7	39
638	-35,0	42	+320,0	2 988	-44,6	239	+71,9	40
<b>293 515</b>	<b>+13,9</b>	<b>76 447</b>	<b>+36,4</b>	<b>941 117</b>	<b>+7,8</b>	<b>251 970</b>	<b>+27,4</b>	<b>41</b>
118 801	+14,4	32 625	+31,2	280 311	+11,2	86 970	+19,7	42
14 005	-6,7	4 234	+7,2	34 923	-5,1	11 314	+9,6	43
12 867	-0,1	3 289	+27,1	45 181	+4,6	9 720	+26,7	44
13 522	+7,2	1 545	+40,8	25 864	+0,8	3 377	+58,2	45
44 602	+9,2	644	+194,1	121 044	-0,1	3 600	+252,3	46
63 883	+28,1	32 650	+50,5	253 846	+14,8	132 569	+33,6	47
17 690	+24,5	530	-17,7	32 727	+13,1	726	-30,9	48
5 762	-5,1	-	-	138 597	+1,7	-	-	49
2 383	-0,2	930	-8,3	8 624	+9,1	3 694	-0,2	50
<b>30 213</b>	<b>+8,3</b>	<b>3 981</b>	<b>+12,9</b>	<b>128 012</b>	<b>-0,4</b>	<b>10 079</b>	<b>+25,9</b>	<b>51</b>
18 223	+14,2	3 386	+13,8	34 522	+31,4	7 517	+27,7	52
1 146	+12,4	108	+58,8	3 589	+56,9	575	+190,4	53
857	+3,6	93	-33,1	2 539	-13,8	348	-10,1	54
1 781	+22,7	370	+57,4	4 090	+26,4	1 526	+62,5	55
4 887	+9,3	-	-100,0	12 343	+1,2	-	-100,0	56
.	.	.	.	.	.	.	.	57
276	-47,9	-	-100,0	511	-49,3	-	-100,0	58
.	.	.	.	.	.	.	.	59
148	+111,4	24	+242,9	623	+172,1	113	+253,1	60

Januar bis

Lfd. Nr.	Reisegebiet Betriebsart	Mittlere Auslastung		Mittlere Aufenthaltsdauer <sup>3)</sup>	
		der angebotenen Zimmer <sup>1)</sup>	der angebotenen Betten <sup>2)</sup>	aller Gäste	ausländischer Gäste
<b>61</b>	<b>Bergisches Land</b>	<b>35,1</b>	<b>29,5</b>	<b>2,4</b>	<b>2,1</b>
62	Hotels	35,2	26,7	1,8	2,0
63	Gasthöfe	18,2	15,3	2,8	2,2
64	Pensionen	15,9	14,7	2,7	2,3
65	Hotels garnis	37,4	27,6	1,9	2,4
66	Erholungs-, Ferien- und Schulungsheime und Boardinghouses	.	26,8	2,2	2,9
67	Ferienhäuser, -wohnungen, -zentren	.	14,3	3,0	5,0
68	Hütten, Jugendherbergen u. Ä.	.	19,1	1,9	3,6
69	Vorsorge- und Reha-Kliniken	.	81,9	23,1	19,7
70	Campingplätze	.	.	6,3	-
<b>71</b>	<b>Bonn und Rhein-Sieg-Kreis</b>	<b>40,1</b>	<b>31,1</b>	<b>1,9</b>	<b>2,1</b>
72	Hotels	41,5	31,0	1,6	1,9
73	Gasthöfe	14,8	11,8	2,4	1,9
74	Pensionen	29,0	26,3	2,1	2,7
75	Hotels garnis	41,1	32,4	1,9	2,4
76	Erholungs-, Ferien- und Schulungsheime und Boardinghouses	.	39,9	2,4	3,4
77	Ferienhäuser, -wohnungen, -zentren	.	.	.	.
78	Hütten, Jugendherbergen u. Ä.	.	18,9	2,0	3,2
79	Vorsorge- und Reha-Kliniken	.	.	.	.
80	Campingplätze	.	.	1,2	1,0
<b>81</b>	<b>Köln und Region</b>	<b>54,6</b>	<b>40,9</b>	<b>1,9</b>	<b>2,2</b>
82	Hotels	56,3	42,5	1,8	2,1
83	Gasthöfe	20,7	15,8	2,4	2,6
84	Pensionen	.	.	.	.
85	Hotels garnis	53,4	43,2	1,9	2,4
86	Erholungs-, Ferien- und Schulungsheime und Boardinghouses	.	.	.	.
87	Ferienhäuser, -wohnungen, -zentren	.	.	.	.
88	Hütten, Jugendherbergen u. Ä.	.	.	.	.
89	Vorsorge- und Reha-Kliniken	-	-	-	-
90	Campingplätze	.	.	.	.
<b>91</b>	<b>Düsseldorf und Kreis Mettmann</b>	<b>50,5</b>	<b>40,2</b>	<b>1,8</b>	<b>2,1</b>
92	Hotels	53,1	42,2	1,7	1,9
93	Gasthöfe	.	.	.	.
94	Pensionen	.	.	.	.
95	Hotels garnis	47,0	37,7	2,1	2,4
96	Erholungs-, Ferien- und Schulungsheime und Boardinghouses	.	.	.	.
97	Ferienhäuser, -wohnungen, -zentren	.	.	.	.
98	Hütten, Jugendherbergen u. Ä.	.	.	.	.
99	Vorsorge- und Reha-Kliniken	-	-	-	-
100	Campingplätze	-	-	-	-
<b>101</b>	<b>Ruhrgebiet</b>	<b>41,5</b>	<b>31,5</b>	<b>1,9</b>	<b>2,0</b>
102	Hotels	43,2	34,1	1,7	2,0
103	Gasthöfe	22,3	17,1	2,3	3,1
104	Pensionen	25,1	19,2	2,9	6,1
105	Hotels garnis	39,4	30,2	1,8	1,9
106	Erholungs-, Ferien- und Schulungsheime und Boardinghouses	.	33,0	2,7	1,8
107	Ferienhäuser, -wohnungen, -zentren	.	9,4	4,6	5,0
108	Hütten, Jugendherbergen u. Ä.	.	18,0	1,9	2,3
109	Vorsorge- und Reha-Kliniken	.	58,3	20,7	-
110	Campingplätze	.	.	2,5	2,8
<b>111</b>	<b>Nordrhein-Westfalen</b>	<b>40,5</b>	<b>30,7</b>	<b>2,3</b>	<b>2,3</b>
<b>112</b>	<b>Hotels</b>	<b>42,0</b>	<b>32,3</b>	<b>1,8</b>	<b>2,1</b>
<b>113</b>	<b>Gasthöfe</b>	<b>19,9</b>	<b>15,9</b>	<b>2,4</b>	<b>2,7</b>
<b>114</b>	<b>Pensionen</b>	<b>23,2</b>	<b>19,4</b>	<b>3,4</b>	<b>3,1</b>
<b>115</b>	<b>Hotels garnis</b>	<b>43,5</b>	<b>33,7</b>	<b>1,9</b>	<b>2,3</b>
<b>116</b>	<b>Erholungs-, Ferien- und Schulungsheime und Boardinghouses</b>	.	<b>34,3</b>	<b>2,6</b>	<b>3,2</b>
<b>117</b>	<b>Ferienhäuser, -wohnungen, -zentren</b>	.	<b>38,4</b>	<b>3,9</b>	<b>4,1</b>
<b>118</b>	<b>Hütten, Jugendherbergen u. Ä.</b>	.	<b>21,5</b>	<b>2,0</b>	<b>2,2</b>
<b>119</b>	<b>Vorsorge- und Reha-Kliniken</b>	.	<b>68,1</b>	<b>22,8</b>	<b>27,3</b>
<b>120</b>	<b>Campingplätze</b>	.	.	<b>2,9</b>	<b>3,6</b>

Anmerkungen siehe Seite 44



## nach Reisegebieten und Betriebsarten

Februar 2005

Ankünfte				Übernachtungen				Lfd. Nr.
aller Gäste	Veränderung <sup>4)</sup>	ausländischer Gäste	Veränderung <sup>4)</sup>	aller Gäste	Veränderung <sup>4)</sup>	ausländischer Gäste	Veränderung <sup>4)</sup>	
<b>116 760</b>	<b>+5,8</b>	<b>16 842</b>	<b>+13,5</b>	<b>284 678</b>	<b>+1,3</b>	<b>35 958</b>	<b>+7,5</b>	<b>61</b>
64 278	+14,6	13 275	+17,8	115 494	+9,2	26 636	+11,8	62
679	-3,0	76	+13,4	1 876	+2,8	164	-27,4	63
329	+55,9	6	-71,4	879	-1,2	14	-74,5	64
18 103	+5,1	2 658	-5,1	33 537	+0,4	6 482	-3,3	65
22 064	-14,1	665	+159,8	48 249	-16,7	1 939	+79,9	66
283	+15,0	70	+250,0	857	-24,8	347	-19,3	67
8 030	+15,1	89	-76,9	15 172	+8,3	317	-59,5	68
2 967	+6,1	3	-81,3	68 445	+4,8	59	-82,5	69
27	-93,5	-	-100,0	169	-80,4	-	-100,0	70
<b>161 212</b>	<b>+14,0</b>	<b>20 209</b>	<b>+15,7</b>	<b>298 716</b>	<b>+4,6</b>	<b>42 773</b>	<b>+12,7</b>	<b>71</b>
96 501	+18,3	14 293	+22,0	156 284	+8,5	27 385	+14,7	72
1 581	+9,7	129	+4,9	3 819	-6,8	241	-33,2	73
1 131	-10,2	50	-25,4	2 399	-8,9	137	-22,6	74
30 010	+7,7	4 511	+1,6	58 084	+7,6	10 954	+7,6	75
28 587	+11,6	721	+33,5	67 590	-2,9	2 468	+15,1	76
3 347	-6,8	503	-12,7	6 719	-5,4	1 586	+31,8	77
6	-45,5	2	-33,3	7	-82,9	2	-33,3	78
<b>397 579</b>	<b>+14,2</b>	<b>104 958</b>	<b>+14,8</b>	<b>741 509</b>	<b>+12,2</b>	<b>231 910</b>	<b>+12,7</b>	<b>81</b>
237 593	+12,2	65 416	+13,8	420 815	+13,5	136 254	+13,3	82
1 358	-5,4	206	-20,2	3 257	-11,7	536	-16,3	83
128 862	+24,7	30 106	+26,3	249 303	+14,5	71 749	+12,5	84
.	.	.	.	.	.	.	.	85
.	.	.	.	.	.	.	.	86
.	.	.	.	.	.	.	.	87
.	.	.	.	.	.	.	.	88
-	-	-	-	-	-	-	-	89
.	.	.	.	.	.	.	.	90
<b>312 067</b>	<b>+10,5</b>	<b>104 912</b>	<b>+13,5</b>	<b>569 713</b>	<b>+12,4</b>	<b>215 454</b>	<b>+19,6</b>	<b>91</b>
203 365	+10,8	72 714	+13,1	344 445	+11,4	139 832	+18,3	92
.	.	.	.	.	.	.	.	93
96 602	+9,9	31 062	+15,2	198 220	+14,6	73 303	+24,9	94
.	.	.	.	.	.	.	.	95
.	.	.	.	.	.	.	.	96
.	.	.	.	.	.	.	.	97
.	.	.	.	.	.	.	.	98
-	-	-	-	-	-	-	-	99
-	-	-	-	-	-	-	-	100
<b>322 371</b>	<b>+10,6</b>	<b>46 894</b>	<b>+23,1</b>	<b>618 502</b>	<b>+9,4</b>	<b>91 781</b>	<b>+16,5</b>	<b>101</b>
206 340	+9,9	33 803	+26,7	351 229	+9,2	66 151	+23,8	102
3 442	+12,6	264	-2,6	8 027	+2,4	814	-38,5	103
643	+1,9	52	+23,8	1 838	-37,8	315	+331,5	104
73 466	+12,7	12 064	+18,2	129 068	+6,5	22 936	+4,6	105
25 806	+2,8	207	-14,5	68 473	+19,0	369	-31,7	106
95	-63,3	7	-94,5	433	-28,1	35	-86,5	107
9 349	+16,1	484	-7,1	17 550	+9,2	1 124	-7,5	108
1 859	+48,8	-	-	38 407	+5,2	-	-	109
1 371	+298,5	13	+8,3	3 477	+172,3	37	+12,1	110
<b>2 303 585</b>	<b>+10,0</b>	<b>466 155</b>	<b>+18,1</b>	<b>5 371 210</b>	<b>+7,1</b>	<b>1 079 942</b>	<b>+17,1</b>	<b>111</b>
<b>1 342 986</b>	<b>+10,1</b>	<b>306 802</b>	<b>+17,3</b>	<b>2 416 045</b>	<b>+9,4</b>	<b>639 317</b>	<b>+16,7</b>	<b>112</b>
34 411	-2,9	6 020	-	82 434	-3,8	16 300	-0,9	113
31 053	+3,1	4 770	+10,6	106 834	+1,0	14 608	+14,8	114
452 065	+14,3	96 912	+17,6	868 598	+11,6	221 778	+13,9	115
234 485	+1,1	7 325	+4,9	620 974	-2,1	23 421	+17,4	116
72 396	+27,5	33 608	+47,8	284 596	+14,8	137 986	+30,9	117
94 046	+9,1	9 300	-0,2	191 763	+8,3	20 207	+5,2	118
34 114	+3,8	52	-21,2	776 433	+2,4	1 422	+3,3	119
8 029	+43,0	1 366	+13,7	23 533	+10,8	4 903	+9,9	120

### 3.4 Leistung der Beherbergungsstätten nach Reisegebieten und Herkunftsländern

Januar bis Februar 2005

Reisegebiet Herkunftsland (ständiger Wohnsitz)	Ankünfte		Übernachtungen			Mittlere Aufenthalts- dauer <sup>3)</sup>
	aller Gäste	Verän- derung <sup>1)</sup>	aller Gäste	Verän- derung <sup>1)</sup>	Anteil <sup>2)</sup>	
<b>Eifel und Region Aachen</b>	<b>102 506</b>	<b>+6,3</b>	<b>264 369</b>	<b>+7,8</b>	<b>100</b>	<b>2,6</b>
<b>Bundesrepublik Deutschland</b>	<b>85 263</b>	<b>+5,2</b>	<b>225 317</b>	<b>+6,9</b>	<b>85,2</b>	<b>2,6</b>
<b>Ausland</b>	<b>17 243</b>	<b>+12,2</b>	<b>39 052</b>	<b>+13,6</b>	<b>14,8</b>	<b>2,3</b>
<b>Europa</b>	<b>15 134</b>	<b>+15,6</b>	<b>32 930</b>	<b>+16,5</b>	<b>84,3</b>	<b>2,2</b>
EU-Länder	12 338	+9,4	27 018	+12,3	69,2	2,2
Belgien	3 957	+10,3	9 075	+6,2	23,2	2,3
Dänemark	146	+44,6	242	+62,4	0,6	1,7
Finnland	117	-18,2	231	-9,4	0,6	2,0
Frankreich	1 363	+11,4	2 642	+31,9	6,8	1,9
Griechenland	140	-7,9	470	+13,0	1,2	3,4
Vereinigtes Königreich	1 488	+4,4	3 046	-1,2	7,8	2,0
Republik Irland	40	-41,2	98	-26,9	0,3	2,5
Italien	504	+16,1	1 119	+18,4	2,9	2,2
Luxemburg	172	+13,9	323	+11,8	0,8	1,9
Niederlande	3 403	+13,2	7 371	+19,2	18,9	2,2
Österreich	357	-2,2	799	+22,9	2,0	2,2
Portugal	92	+53,3	326	+148,9	0,8	3,5
Schweden	274	-7,4	551	-10,0	1,4	2,0
Spanien	285	+6,7	725	+9,8	1,9	2,5
Baltische Staaten	362	+376,3	834	+338,9	2,1	2,3
Island	5	-44,4	17	-26,1	-	3,4
Norwegen	632	x	1 290	x	3,3	2,0
Polen	390	-15,2	744	-8,3	1,9	1,9
Russland	171	-3,9	533	+18,4	1,4	3,1
Schweiz	363	+1,1	696	+16,2	1,8	1,9
Tschechische Republik	283	+54,6	549	+22,8	1,4	1,9
Türkei	186	+82,4	337	+66,0	0,9	1,8
Ungarn	178	+81,6	284	+29,7	0,7	1,6
Sonstige europäische Länder	226	-15,0	628	-41,9	1,6	2,8
<b>Afrika</b>	<b>82</b>	<b>-32,2</b>	<b>222</b>	<b>-19,3</b>	<b>0,6</b>	<b>2,7</b>
Republik Südafrika	31	-64,0	121	-39,5	0,3	3,9
Sonstige afrikanische Länder	51	+45,7	101	+34,7	0,3	2,0
<b>Asien</b>	<b>809</b>	<b>-11,9</b>	<b>2 821</b>	<b>+10,5</b>	<b>7,2</b>	<b>3,5</b>
Arabische Golfstaaten	99	+8,8	599	-9,2	1,5	6,1
Volksrepublik China und Hongkong	332	-2,4	981	+39,5	2,5	3,0
Israel	39	+62,5	161	+257,8	0,4	4,1
Japan	154	-17,2	378	-19,1	1,0	2,5
Südkorea	48	-	150	+78,6	0,4	3,1
Taiwan	16	-55,6	160	-13,0	0,4	10,0
Sonstige asiatische Länder	121	-37,3	392	-4,6	1,0	3,2
<b>Amerika</b>	<b>768</b>	<b>-8,4</b>	<b>1 992</b>	<b>-18,6</b>	<b>5,1</b>	<b>2,6</b>
Kanada	90	+26,8	212	+11,6	0,5	2,4
USA	551	-20,1	1 373	-30,9	3,5	2,5
Mittelamerika und Karibik	15	+87,5	44	+193,3	0,1	2,9
Brasilien	70	+70,7	239	+70,7	0,6	3,4
Sonstige südamerikanische Länder	42	+50,0	124	+6,0	0,3	3,0
<b>Australien, Neuseeland und Ozeanien</b>	<b>68</b>	<b>+70,0</b>	<b>181</b>	<b>+0,6</b>	<b>0,5</b>	<b>2,7</b>
<b>Ohne Angabe</b>	<b>382</b>	<b>+7,3</b>	<b>906</b>	<b>+40,7</b>	<b>2,3</b>	<b>2,4</b>

1) Veränderung gegenüber dem Vorjahreszeitraum in % – 2) Bei Übernachtungen von Gästen aus der Bundesrepublik Deutschland und dem Ausland: Anteil an allen Übernachtungen im Bundesgebiet; sonst: Anteil an allen Übernachtungen am Ausland zusammen. – 3) mittlere Aufenthaltsdauer in Tagen = Übernachtungen / Ankünfte

### Noch: 3.4 Leistung der Beherbergungsstätten nach Reisegebieten und Herkunftsländern

Januar bis Februar 2005

Reisegebiet Herkunftsland (ständiger Wohnsitz)	Ankünfte		Übernachtungen			Mittlere Aufenthalts- dauer <sup>3)</sup>
	aller Gäste	Verän- derung <sup>1)</sup>	aller Gäste	Verän- derung <sup>1)</sup>	Anteil <sup>2)</sup>	
<b>Niederrhein</b>	<b>194 819</b>	<b>+4,8</b>	<b>381 424</b>	<b>+3,5</b>	<b>100</b>	<b>2,0</b>
<b>Bundesrepublik Deutschland</b>	<b>157 327</b>	<b>+2,5</b>	<b>301 748</b>	<b>+1,8</b>	<b>79,1</b>	<b>1,9</b>
<b>Ausland</b>	<b>37 492</b>	<b>+15,6</b>	<b>79 676</b>	<b>+10,7</b>	<b>20,9</b>	<b>2,1</b>
<b>Europa</b>	<b>30 979</b>	<b>+12,1</b>	<b>62 316</b>	<b>+7,6</b>	<b>78,2</b>	<b>2,0</b>
EU-Länder	25 282	+13,2	49 662	+10,2	62,3	2,0
Belgien	1 874	+18,2	3 165	+15,3	4,0	1,7
Dänemark	693	+2,4	1 355	-23,1	1,7	2,0
Finnland	201	-12,2	528	+2,9	0,7	2,6
Frankreich	2 075	-7,0	3 930	-12,5	4,9	1,9
Griechenland	260	+13,0	665	+10,8	0,8	2,6
Vereinigtes Königreich	4 013	+7,4	8 479	+0,5	10,6	2,1
Republik Irland	328	+139,4	816	+137,9	1,0	2,5
Italien	1 551	+26,0	3 288	+19,2	4,1	2,1
Luxemburg	139	+25,2	370	+137,2	0,5	2,7
Niederlande	11 142	+17,8	20 099	+18,8	25,2	1,8
Österreich	1 310	-5,3	3 361	-10,0	4,2	2,6
Portugal	213	+21,0	438	+37,7	0,5	2,1
Schweden	584	+29,2	1 119	+38,5	1,4	1,9
Spanien	899	+28,4	2 049	+40,3	2,6	2,3
Baltische Staaten	194	-29,2	400	-32,9	0,5	2,1
Island	11	-21,4	16	-15,8	-	1,5
Norwegen	286	+9,2	521	+7,4	0,7	1,8
Polen	813	+7,0	1 756	-31,5	2,2	2,2
Russland	590	+7,7	2 334	+16,3	2,9	4,0
Schweiz	1 703	+17,9	2 663	+2,2	3,3	1,6
Tschechische Republik	491	+16,6	1 336	+35,9	1,7	2,7
Türkei	639	-21,4	1 315	-26,2	1,7	2,1
Ungarn	376	+104,3	779	+72,7	1,0	2,1
Sonstige europäische Länder	594	+4,9	1 534	+12,4	1,9	2,6
<b>Afrika</b>	<b>191</b>	<b>-23,6</b>	<b>561</b>	<b>+4,5</b>	<b>0,7</b>	<b>2,9</b>
Republik Südafrika	62	+17,0	148	+41,0	0,2	2,4
Sonstige afrikanische Länder	129	-34,5	413	-4,4	0,5	3,2
<b>Asien</b>	<b>1 727</b>	<b>+37,3</b>	<b>5 376</b>	<b>+27,2</b>	<b>6,7</b>	<b>3,1</b>
Arabische Golfstaaten	120	+81,8	287	+67,8	0,4	2,4
Volksrepublik China und Hongkong	527	+43,2	1 756	+19,1	2,2	3,3
Israel	114	+32,6	237	+2,6	0,3	2,1
Japan	327	+11,6	871	-3,3	1,1	2,7
Südkorea	208	+79,3	607	+54,1	0,8	2,9
Taiwan	24	-40,0	101	-9,8	0,1	4,2
Sonstige asiatische Länder	407	+40,8	1 517	+60,5	1,9	3,7
<b>Amerika</b>	<b>1 741</b>	<b>+16,2</b>	<b>5 841</b>	<b>+5,2</b>	<b>7,3</b>	<b>3,4</b>
Kanada	189	+18,9	648	+29,3	0,8	3,4
USA	1 310	+11,5	4 386	-0,1	5,5	3,3
Mittelamerika und Karibik	68	+6,3	303	-3,2	0,4	4,5
Brasilien	81	+24,6	217	-10,3	0,3	2,7
Sonstige südamerikanische Länder	93	+165,7	287	+168,2	0,4	3,1
<b>Australien, Neuseeland und Ozeanien</b>	<b>136</b>	<b>+24,8</b>	<b>255</b>	<b>-19,0</b>	<b>0,3</b>	<b>1,9</b>
<b>Ohne Angabe</b>	<b>2 718</b>	<b>+60,2</b>	<b>5 327</b>	<b>+54,1</b>	<b>6,7</b>	<b>2,0</b>

Anmerkungen siehe Seite 66

### Noch: 3.4 Leistung der Beherbergungsstätten nach Reisegebieten und Herkunftsländern

**Januar bis Februar 2005**

Reisegebiet Herkunftsland (ständiger Wohnsitz)	Ankünfte		Übernachtungen			Mittlere Aufenthalts- dauer <sup>3)</sup>
	aller Gäste	Verän- derung <sup>1)</sup>	aller Gäste	Verän- derung <sup>1)</sup>	Anteil <sup>2)</sup>	
<b>Münsterland</b>	<b>153 640</b>	<b>+6,8</b>	<b>333 084</b>	<b>+2,2</b>	<b>100</b>	<b>2,2</b>
<b>Bundesrepublik Deutschland</b>	<b>140 339</b>	<b>+6,4</b>	<b>305 452</b>	<b>+1,2</b>	<b>91,7</b>	<b>2,2</b>
<b>Ausland</b>	<b>13 301</b>	<b>+11,5</b>	<b>27 632</b>	<b>+15,4</b>	<b>8,3</b>	<b>2,1</b>
<b>Europa</b>	<b>11 163</b>	<b>+16,7</b>	<b>22 822</b>	<b>+19,6</b>	<b>82,6</b>	<b>2,0</b>
EU-Länder	8 431	+12,8	15 305	+7,8	55,4	1,8
Belgien	655	+25,0	1 179	+39,0	4,3	1,8
Dänemark	519	+2,8	762	-43,3	2,8	1,5
Finnland	142	-13,9	220	-11,6	0,8	1,5
Frankreich	1 051	+32,2	1 872	+37,6	6,8	1,8
Griechenland	85	-22,0	176	-43,9	0,6	2,1
Vereinigtes Königreich	1 550	+15,9	2 901	+10,3	10,5	1,9
Republik Irland	41	-22,6	68	-29,9	0,2	1,7
Italien	621	+14,4	1 194	+16,1	4,3	1,9
Luxemburg	92	-8,0	129	-12,8	0,5	1,4
Niederlande	2 382	+18,9	4 364	+23,3	15,8	1,8
Österreich	551	-2,8	1 143	-7,4	4,1	2,1
Portugal	74	-	144	+26,3	0,5	1,9
Schweden	296	-13,7	390	-22,5	1,4	1,3
Spanien	372	+3,6	763	-3,4	2,8	2,1
Baltische Staaten	102	+45,7	173	+32,1	0,6	1,7
Island	24	x	32	x	0,1	1,3
Norwegen	168	+13,5	264	-15,4	1,0	1,6
Polen	892	+77,7	3 347	+113,0	12,1	3,8
Russland	288	+2,9	981	+7,6	3,6	3,4
Schweiz	501	+12,8	768	+7,4	2,8	1,5
Tschechische Republik	257	+59,6	792	+157,1	2,9	3,1
Türkei	122	-14,7	232	-31,6	0,8	1,9
Ungarn	111	-11,2	331	+34,6	1,2	3,0
Sonstige europäische Länder	267	+25,9	597	+69,6	2,2	2,2
<b>Afrika</b>	<b>38</b>	<b>-29,6</b>	<b>84</b>	<b>-14,3</b>	<b>0,3</b>	<b>2,2</b>
Republik Südafrika	18	-5,3	37	+12,1	0,1	2,1
Sonstige afrikanische Länder	20	-42,9	47	-27,7	0,2	2,4
<b>Asien</b>	<b>566</b>	<b>+37,0</b>	<b>1 225</b>	<b>+23,2</b>	<b>4,4</b>	<b>2,2</b>
Arabische Golfstaaten	105	+50,0	190	+6,1	0,7	1,8
Volksrepublik China und Hongkong	84	+27,3	272	+35,3	1,0	3,2
Israel	24	-51,0	44	-54,2	0,2	1,8
Japan	175	+36,7	346	+16,5	1,3	2,0
Südkorea	24	+20,0	78	+73,3	0,3	3,3
Taiwan	39	+333,3	61	x	0,2	1,6
Sonstige asiatische Länder	115	+62,0	234	+40,1	0,8	2,0
<b>Amerika</b>	<b>850</b>	<b>-1,2</b>	<b>2 142</b>	<b>+2,4</b>	<b>7,8</b>	<b>2,5</b>
Kanada	70	+55,6	209	+117,7	0,8	3,0
USA	655	-10,5	1 503	-15,0	5,4	2,3
Mittelamerika und Karibik	12	-7,7	78	+41,8	0,3	6,5
Brasilien	64	+36,2	243	+155,8	0,9	3,8
Sonstige südamerikanische Länder	49	+113,0	109	+41,6	0,4	2,2
<b>Australien, Neuseeland und Ozeanien</b>	<b>61</b>	<b>+32,6</b>	<b>126</b>	<b>+50,0</b>	<b>0,5</b>	<b>2,1</b>
<b>Ohne Angabe</b>	<b>623</b>	<b>-37,3</b>	<b>1 233</b>	<b>-22,0</b>	<b>4,5</b>	<b>2,0</b>

Anmerkungen siehe Seite 66

### Noch: 3.4 Leistung der Beherbergungsstätten nach Reisegebieten und Herkunftsländern

Januar bis Februar 2005

Reisegebiet Herkunftsland (ständiger Wohnsitz)	Ankünfte		Übernachtungen			Mittlere Aufenthalts- dauer <sup>3)</sup>
	aller Gäste	Verän- derung <sup>1)</sup>	aller Gäste	Verän- derung <sup>1)</sup>	Anteil <sup>2)</sup>	
<b>Teutoburger Wald</b>	<b>218 903</b>	<b>+5,1</b>	<b>810 086</b>	<b>+4,4</b>	<b>100</b>	<b>3,7</b>
<b>Bundesrepublik Deutschland</b>	<b>195 027</b>	<b>+4,2</b>	<b>756 429</b>	<b>+4,1</b>	<b>93,4</b>	<b>3,9</b>
<b>Ausland</b>	<b>23 876</b>	<b>+13,1</b>	<b>53 657</b>	<b>+8,1</b>	<b>6,6</b>	<b>2,2</b>
<b>Europa</b>	<b>20 199</b>	<b>+12,3</b>	<b>44 647</b>	<b>+6,9</b>	<b>83,2</b>	<b>2,2</b>
EU-Länder	14 831	+14,1	32 446	+15,0	60,5	2,2
Belgien	1 143	+31,2	1 992	+20,5	3,7	1,7
Dänemark	719	-4,1	1 314	-10,6	2,4	1,8
Finnland	213	-5,3	425	-12,2	0,8	2,0
Frankreich	1 846	-8,7	3 097	-19,1	5,8	1,7
Griechenland	233	-9,0	529	-0,2	1,0	2,3
Vereinigtes Königreich	3 001	+19,1	6 695	+27,5	12,5	2,2
Republik Irland	162	-17,8	343	-34,7	0,6	2,1
Italien	1 358	+16,7	2 902	+11,3	5,4	2,1
Luxemburg	150	+56,3	517	+111,0	1,0	3,4
Niederlande	3 400	+33,9	8 816	+37,2	16,4	2,6
Österreich	973	+3,6	2 200	-2,6	4,1	2,3
Portugal	231	+28,3	624	+43,4	1,2	2,7
Schweden	603	+5,1	1 104	+11,2	2,1	1,8
Spanien	799	+19,8	1 888	+25,1	3,5	2,4
Baltische Staaten	253	+82,0	567	+7,2	1,1	2,2
Island	20	-23,1	38	-25,5	0,1	1,9
Norwegen	243	-9,7	486	-13,2	0,9	2,0
Polen	1 636	+16,9	3 700	-3,5	6,9	2,3
Russland	711	+7,9	1 764	+29,4	3,3	2,5
Schweiz	912	+12,2	1 874	+19,4	3,5	2,1
Tschechische Republik	411	-13,1	953	-37,2	1,8	2,3
Türkei	269	+25,7	643	+6,8	1,2	2,4
Ungarn	383	+19,3	900	-9,7	1,7	2,3
Sonstige europäische Länder	530	-20,7	1 276	-49,1	2,4	2,4
<b>Afrika</b>	<b>187</b>	<b>+130,9</b>	<b>751</b>	<b>+161,7</b>	<b>1,4</b>	<b>4,0</b>
Republik Südafrika	123	+173,3	333	+189,6	0,6	2,7
Sonstige afrikanische Länder	64	+77,8	418	+143,0	0,8	6,5
<b>Asien</b>	<b>1 086</b>	<b>+13,4</b>	<b>3 041</b>	<b>+15,4</b>	<b>5,7</b>	<b>2,8</b>
Arabische Golfstaaten	65	+30,0	173	-8,9	0,3	2,7
Volksrepublik China und Hongkong	242	-7,3	654	-4,7	1,2	2,7
Israel	145	+88,3	622	+148,8	1,2	4,3
Japan	325	+29,0	791	+33,2	1,5	2,4
Südkorea	78	+11,4	185	-8,0	0,3	2,4
Taiwan	60	+62,2	167	+57,5	0,3	2,8
Sonstige asiatische Länder	171	-19,0	449	-26,3	0,8	2,6
<b>Amerika</b>	<b>1 088</b>	<b>-6,0</b>	<b>2 738</b>	<b>-17,2</b>	<b>5,1</b>	<b>2,5</b>
Kanada	100	-27,5	254	-43,8	0,5	2,5
USA	825	-7,5	1 946	-15,5	3,6	2,4
Mittelamerika und Karibik	30	-6,3	111	-47,9	0,2	3,7
Brasilien	66	+73,7	261	+100,8	0,5	4,0
Sonstige südamerikanische Länder	67	+17,5	166	-20,6	0,3	2,5
<b>Australien, Neuseeland und Ozeanien</b>	<b>68</b>	<b>+1,5</b>	<b>181</b>	<b>+8,4</b>	<b>0,3</b>	<b>2,7</b>
<b>Ohne Angabe</b>	<b>1 248</b>	<b>+42,6</b>	<b>2 299</b>	<b>+52,6</b>	<b>4,3</b>	<b>1,8</b>

Anmerkungen siehe Seite 66

### Noch: 3.4 Leistung der Beherbergungsstätten nach Reisegebieten und Herkunftsländern

Januar bis Februar 2005

Reisegebiet Herkunftsland (ständiger Wohnsitz)	Ankünfte		Übernachtungen			Mittlere Aufenthalts- dauer <sup>3)</sup>
	aller Gäste	Verän- derung <sup>1)</sup>	aller Gäste	Verän- derung <sup>1)</sup>	Anteil <sup>2)</sup>	
<b>Sauerland</b>	<b>293 515</b>	<b>+13,9</b>	<b>941 117</b>	<b>+7,8</b>	<b>100</b>	<b>3,2</b>
<b>Bundesrepublik Deutschland</b>	<b>217 068</b>	<b>+7,6</b>	<b>689 147</b>	<b>+2,1</b>	<b>73,2</b>	<b>3,2</b>
<b>Ausland</b>	<b>76 447</b>	<b>+36,4</b>	<b>251 970</b>	<b>+27,4</b>	<b>26,8</b>	<b>3,3</b>
<b>Europa</b>	<b>74 709</b>	<b>+37,8</b>	<b>247 879</b>	<b>+28,5</b>	<b>98,4</b>	<b>3,3</b>
EU-Länder	72 743	+38,9	240 364	+30,9	95,4	3,3
Belgien	4 713	+35,4	16 681	+41,6	6,6	3,5
Dänemark	187	-17,3	515	-10,9	0,2	2,8
Finnland	75	+4,2	192	+118,2	0,1	2,6
Frankreich	630	+30,7	1 318	+23,8	0,5	2,1
Griechenland	26	-13,3	65	-8,5	-	2,5
Vereinigtes Königreich	623	+7,6	1 450	-7,8	0,6	2,3
Republik Irland	49	+63,3	109	+113,7	-	2,2
Italien	354	-10,6	820	-9,5	0,3	2,3
Luxemburg	79	+33,9	188	+36,2	0,1	2,4
Niederlande	64 978	+40,8	215 729	+30,4	85,6	3,3
Österreich	612	+34,5	2 270	+110,0	0,9	3,7
Portugal	41	-29,3	91	-22,2	-	2,2
Schweden	154	-15,4	292	-7,3	0,1	1,9
Spanien	222	+34,5	644	+72,7	0,3	2,9
Baltische Staaten	61	+144,0	164	+203,7	0,1	2,7
Island	5	-50,0	13	-27,8	-	2,6
Norwegen	123	+33,7	247	-12,1	0,1	2,0
Polen	574	+49,5	3 697	+7,2	1,5	6,4
Russland	155	+39,6	400	+7,0	0,2	2,6
Schweiz	306	-15,9	801	-10,9	0,3	2,6
Tschechische Republik	379	-29,9	1 027	-67,2	0,4	2,7
Türkei	74	-6,3	181	-56,1	0,1	2,4
Ungarn	107	+122,9	539	+241,1	0,2	5,0
Sonstige europäische Länder	182	-12,5	446	-11,2	0,2	2,5
<b>Afrika</b>	<b>13</b>	<b>-7,1</b>	<b>36</b>	<b>-34,5</b>	<b>-</b>	<b>2,8</b>
Republik Südafrika	10	-9,1	31	-26,2	-	3,1
Sonstige afrikanische Länder	3	-	5	-61,5	-	1,7
<b>Asien</b>	<b>652</b>	<b>+41,1</b>	<b>1 271</b>	<b>-6,9</b>	<b>0,5</b>	<b>1,9</b>
Arabische Golfstaaten	16	-46,7	69	-12,7	-	4,3
Volksrepublik China und Hongkong	68	-29,2	188	-73,5	0,1	2,8
Israel	9	-57,1	13	-73,5	-	1,4
Japan	79	+8,2	243	+78,7	0,1	3,1
Südkorea	23	+27,8	115	+180,5	-	5,0
Taiwan	29	-6,5	99	+35,6	-	3,4
Sonstige asiatische Länder	428	+121,8	544	+96,4	0,2	1,3
<b>Amerika</b>	<b>518</b>	<b>-1,7</b>	<b>1 337</b>	<b>-20,9</b>	<b>0,5</b>	<b>2,6</b>
Kanada	77	+6,9	232	-40,8	0,1	3,0
USA	305	+10,1	750	-12,5	0,3	2,5
Mittelamerika und Karibik	58	-40,2	128	-37,6	0,1	2,2
Brasilien	31	-56,3	98	-54,4	-	3,2
Sonstige südamerikanische Länder	47	+370,0	129	+486,4	0,1	2,7
<b>Australien, Neuseeland und Ozeanien</b>	<b>47</b>	<b>+4,4</b>	<b>93</b>	<b>-55,5</b>	<b>-</b>	<b>2,0</b>
<b>Ohne Angabe</b>	<b>508</b>	<b>-35,5</b>	<b>1 354</b>	<b>-14,1</b>	<b>0,5</b>	<b>2,7</b>

Anmerkungen siehe Seite 66

### Noch: 3.4 Leistung der Beherbergungsstätten nach Reisegebieten und Herkunftsländern

Januar bis Februar 2005

Reisegebiet Herkunftsland (ständiger Wohnsitz)	Ankünfte		Übernachtungen			Mittlere Aufenthalts- dauer <sup>3)</sup>
	aller Gäste	Verän- derung <sup>1)</sup>	aller Gäste	Verän- derung <sup>1)</sup>	Anteil <sup>2)</sup>	
<b>Siegerland-Wittgenstein</b>	<b>30 213</b>	<b>+8,3</b>	<b>128 012</b>	<b>-0,4</b>	<b>100</b>	<b>4,2</b>
<b>Bundesrepublik Deutschland</b>	<b>26 232</b>	<b>+7,6</b>	<b>117 933</b>	<b>-2,2</b>	<b>92,1</b>	<b>4,5</b>
<b>Ausland</b>	<b>3 981</b>	<b>+12,9</b>	<b>10 079</b>	<b>+25,9</b>	<b>7,9</b>	<b>2,5</b>
<b>Europa</b>	<b>3 188</b>	<b>+9,9</b>	<b>7 073</b>	<b>+12,8</b>	<b>70,2</b>	<b>2,2</b>
EU-Länder	2 624	+13,2	5 912	+13,4	58,7	2,3
Belgien	163	+14,8	248	+27,2	2,5	1,5
Dänemark	59	+51,3	107	+91,1	1,1	1,8
Finnland	52	+100,0	91	+122,0	0,9	1,8
Frankreich	218	+23,2	338	+20,3	3,4	1,6
Griechenland	12	+9,1	30	+114,3	0,3	2,5
Vereinigtes Königreich	300	+56,3	531	+44,3	5,3	1,8
Republik Irland	3	-70,0	8	-78,9	0,1	2,7
Italien	115	-5,0	160	-26,9	1,6	1,4
Luxemburg	37	+362,5	41	+272,7	0,4	1,1
Niederlande	1 359	+5,1	3 810	+19,4	37,8	2,8
Österreich	153	-6,7	298	-39,7	3,0	1,9
Portugal	12	-25,0	16	-50,0	0,2	1,3
Schweden	104	+38,7	141	-8,4	1,4	1,4
Spanien	37	-17,8	93	-21,8	0,9	2,5
Baltische Staaten	9	-18,2	30	+76,5	0,3	3,3
Island	1	-50,0	1	-50,0	-	1,0
Norwegen	49	+444,4	72	x	0,7	1,5
Polen	161	+21,1	397	+125,6	3,9	2,5
Russland	55	-	150	-16,7	1,5	2,7
Schweiz	131	+4,8	204	+19,3	2,0	1,6
Tschechische Republik	48	-63,4	106	-67,6	1,1	2,2
Türkei	26	+8,3	52	+20,9	0,5	2,0
Ungarn	44	+4,8	65	-5,8	0,6	1,5
Sonstige europäische Länder	40	-21,6	84	+29,2	0,8	2,1
<b>Afrika</b>	<b>11</b>	<b>-50,0</b>	<b>16</b>	<b>-44,8</b>	<b>0,2</b>	<b>1,5</b>
Republik Südafrika	-	-	-	-	-	-
Sonstige afrikanische Länder	11	-35,3	16	-23,8	0,2	1,5
<b>Asien</b>	<b>394</b>	<b>+16,6</b>	<b>2 027</b>	<b>+113,6</b>	<b>20,1</b>	<b>5,1</b>
Arabische Golfstaaten	13	-65,8	28	-85,5	0,3	2,2
Volksrepublik China und Hongkong	217	+70,9	1 601	+271,5	15,9	7,4
Israel	25	-26,5	44	-20,0	0,4	1,8
Japan	51	+15,9	123	+21,8	1,2	2,4
Südkorea	24	-27,3	41	-8,9	0,4	1,7
Taiwan	8	-60,0	77	+102,6	0,8	9,6
Sonstige asiatische Länder	56	+33,3	113	+31,4	1,1	2,0
<b>Amerika</b>	<b>212</b>	<b>+28,5</b>	<b>520</b>	<b>+52,5</b>	<b>5,2</b>	<b>2,5</b>
Kanada	23	-14,8	47	+23,7	0,5	2,0
USA	169	+40,8	445	+60,6	4,4	2,6
Mittelamerika und Karibik	3	+200,0	4	+300,0	-	1,3
Brasilien	12	-	18	-10,0	0,2	1,5
Sonstige südamerikanische Länder	5	-	6	+20,0	0,1	1,2
<b>Australien, Neuseeland und Ozeanien</b>	<b>7</b>	<b>+133,3</b>	<b>7</b>	<b>+40,0</b>	<b>0,1</b>	<b>1,0</b>
<b>Ohne Angabe</b>	<b>169</b>	<b>+77,9</b>	<b>436</b>	<b>+7,4</b>	<b>4,3</b>	<b>2,6</b>

Anmerkungen siehe Seite 66

### Noch: 3.4 Leistung der Beherbergungsstätten nach Reisegebieten und Herkunftsländern

Januar bis Februar 2005

Reisegebiet Herkunftsland (ständiger Wohnsitz)	Ankünfte		Übernachtungen			Mittlere Aufenthalts- dauer <sup>3)</sup>
	aller Gäste	Verän- derung <sup>1)</sup>	aller Gäste	Verän- derung <sup>1)</sup>	Anteil <sup>2)</sup>	
<b>Bergisches Land</b>	<b>116 760</b>	<b>+5,8</b>	<b>284 678</b>	<b>+1,3</b>	<b>100</b>	<b>2,4</b>
<b>Bundesrepublik Deutschland</b>	<b>99 918</b>	<b>+4,6</b>	<b>248 720</b>	<b>+0,4</b>	<b>87,4</b>	<b>2,5</b>
<b>Ausland</b>	<b>16 842</b>	<b>+13,5</b>	<b>35 958</b>	<b>+7,5</b>	<b>12,6</b>	<b>2,1</b>
<b>Europa</b>	<b>13 470</b>	<b>+13,3</b>	<b>27 367</b>	<b>+7,8</b>	<b>76,1</b>	<b>2,0</b>
EU-Länder	9 897	+9,6	19 413	+4,1	54,0	2,0
Belgien	864	+6,3	1 512	+3,2	4,2	1,8
Dänemark	504	+12,0	960	+0,5	2,7	1,9
Finnland	148	+2,8	256	+6,2	0,7	1,7
Frankreich	2 031	+22,6	3 630	+21,6	10,1	1,8
Griechenland	140	+2,9	311	-49,3	0,9	2,2
Vereinigtes Königreich	1 693	+9,9	3 207	+10,6	8,9	1,9
Republik Irland	55	+27,9	171	+98,8	0,5	3,1
Italien	1 107	+6,2	2 658	+5,6	7,4	2,4
Luxemburg	90	-10,0	203	-6,5	0,6	2,3
Niederlande	1 368	-3,9	2 591	-4,8	7,2	1,9
Österreich	635	-7,6	1 463	-12,1	4,1	2,3
Portugal	102	+2,0	229	+2,2	0,6	2,2
Schweden	416	+16,5	754	+24,2	2,1	1,8
Spanien	744	+37,3	1 468	+1,2	4,1	2,0
Baltische Staaten	65	-30,1	151	-37,6	0,4	2,3
Island	13	+160,0	21	+16,7	0,1	1,6
Norwegen	86	-32,8	155	-34,9	0,4	1,8
Polen	665	+20,0	1 794	+44,4	5,0	2,7
Russland	666	+146,7	1 369	+82,0	3,8	2,1
Schweiz	783	+4,0	1 488	-7,7	4,1	1,9
Tschechische Republik	349	+10,4	806	+42,9	2,2	2,3
Türkei	451	+17,8	865	-22,4	2,4	1,9
Ungarn	181	+34,1	316	+2,9	0,9	1,7
Sonstige europäische Länder	314	+42,1	989	+50,5	2,8	3,1
<b>Afrika</b>	<b>117</b>	<b>+6,4</b>	<b>312</b>	<b>+17,3</b>	<b>0,9</b>	<b>2,7</b>
Republik Südafrika	52	+108,0	117	+50,0	0,3	2,3
Sonstige afrikanische Länder	65	-23,5	195	+3,7	0,5	3,0
<b>Asien</b>	<b>1 172</b>	<b>+38,9</b>	<b>3 315</b>	<b>+18,9</b>	<b>9,2</b>	<b>2,8</b>
Arabische Golfstaaten	81	+20,9	198	-28,0	0,6	2,4
Volksrepublik China und Hongkong	537	+162,0	1 600	+128,9	4,4	3,0
Israel	81	-14,7	183	-11,6	0,5	2,3
Japan	204	+38,8	509	+3,7	1,4	2,5
Südkorea	35	-60,7	127	-13,6	0,4	3,6
Taiwan	18	-55,0	73	-39,7	0,2	4,1
Sonstige asiatische Länder	216	+7,5	625	-26,3	1,7	2,9
<b>Amerika</b>	<b>1 447</b>	<b>+18,2</b>	<b>3 730</b>	<b>+3,6</b>	<b>10,4</b>	<b>2,6</b>
Kanada	213	+100,9	590	+121,0	1,6	2,8
USA	1 045	+4,1	2 654	-7,5	7,4	2,5
Mittelamerika und Karibik	44	+100,0	69	-27,4	0,2	1,6
Brasilien	101	+71,2	275	+58,0	0,8	2,7
Sonstige südamerikanische Länder	44	+33,3	142	-27,6	0,4	3,2
<b>Australien, Neuseeland und Ozeanien</b>	<b>52</b>	<b>-61,8</b>	<b>191</b>	<b>+13,0</b>	<b>0,5</b>	<b>3,7</b>
<b>Ohne Angabe</b>	<b>584</b>	<b>-7,9</b>	<b>1 043</b>	<b>-15,8</b>	<b>2,9</b>	<b>1,8</b>

Anmerkungen siehe Seite 66



### Noch: 3.4 Leistung der Beherbergungsstätten nach Reisegebieten und Herkunftsländern

Januar bis Februar 2005

Reisegebiet Herkunftsland (ständiger Wohnsitz)	Ankünfte		Übernachtungen			Mittlere Aufenthalts- dauer <sup>3)</sup>
	aller Gäste	Verän- derung <sup>1)</sup>	aller Gäste	Verän- derung <sup>1)</sup>	Anteil <sup>2)</sup>	
<b>Bonn und Rhein-Sieg-Kreis</b>	<b>161 212</b>	<b>+14,0</b>	<b>298 716</b>	<b>+4,6</b>	<b>100</b>	<b>1,9</b>
<b>Bundesrepublik Deutschland</b>	<b>141 003</b>	<b>+13,8</b>	<b>255 943</b>	<b>+3,3</b>	<b>85,7</b>	<b>1,8</b>
<b>Ausland</b>	<b>20 209</b>	<b>+15,7</b>	<b>42 773</b>	<b>+12,7</b>	<b>14,3</b>	<b>2,1</b>
<b>Europa</b>	<b>14 897</b>	<b>+11,7</b>	<b>30 699</b>	<b>+15,2</b>	<b>71,8</b>	<b>2,1</b>
EU-Länder	11 151	+11,1	21 211	+12,9	49,6	1,9
Belgien	1 957	+26,6	3 400	+16,2	7,9	1,7
Dänemark	171	-20,1	515	+33,8	1,2	3,0
Finnland	122	+38,6	319	+92,2	0,7	2,6
Frankreich	1 210	-3,0	2 312	-9,3	5,4	1,9
Griechenland	134	-0,7	378	+13,9	0,9	2,8
Vereinigtes Königreich	2 591	+15,0	4 727	+26,1	11,1	1,8
Republik Irland	84	-13,4	174	-51,9	0,4	2,1
Italien	926	+0,4	1 822	+0,7	4,3	2,0
Luxemburg	235	+50,6	480	+61,6	1,1	2,0
Niederlande	1 730	+12,0	2 889	+10,4	6,8	1,7
Österreich	1 107	+9,2	2 403	+22,6	5,6	2,2
Portugal	66	+10,0	139	+28,7	0,3	2,1
Schweden	252	+1,6	416	-8,0	1,0	1,7
Spanien	566	+9,9	1 237	+14,9	2,9	2,2
Baltische Staaten	158	-40,8	391	-43,1	0,9	2,5
Island	6	-88,2	10	-87,8	-	1,7
Norwegen	224	+57,7	408	+49,5	1,0	1,8
Polen	485	+78,3	1 978	+251,3	4,6	4,1
Russland	419	+24,3	1 100	+38,5	2,6	2,6
Schweiz	1 141	+27,9	2 208	+37,7	5,2	1,9
Tschechische Republik	409	+49,3	927	+58,7	2,2	2,3
Türkei	190	-5,5	582	-16,5	1,4	3,1
Ungarn	183	-6,6	576	-17,0	1,3	3,1
Sonstige europäische Länder	531	-20,5	1 308	-30,7	3,1	2,5
<b>Afrika</b>	<b>356</b>	<b>+46,5</b>	<b>865</b>	<b>-3,0</b>	<b>2,0</b>	<b>2,4</b>
Republik Südafrika	101	+159,0	312	+164,4	0,7	3,1
Sonstige afrikanische Länder	255	+25,0	553	-28,6	1,3	2,2
<b>Asien</b>	<b>1 986</b>	<b>+21,5</b>	<b>4 562</b>	<b>-4,6</b>	<b>10,7</b>	<b>2,3</b>
Arabische Golfstaaten	396	+71,4	1 233	+25,7	2,9	3,1
Volksrepublik China und Hongkong	479	+6,2	899	-31,5	2,1	1,9
Israel	82	-18,0	168	+17,5	0,4	2,0
Japan	255	-28,0	634	-27,1	1,5	2,5
Südkorea	218	+63,9	368	+101,1	0,9	1,7
Taiwan	54	+157,1	110	-2,7	0,3	2,0
Sonstige asiatische Länder	502	+45,5	1 150	-2,7	2,7	2,3
<b>Amerika</b>	<b>2 295</b>	<b>+51,2</b>	<b>5 049</b>	<b>+19,1</b>	<b>11,8</b>	<b>2,2</b>
Kanada	207	+39,9	531	+55,3	1,2	2,6
USA	1 721	+50,2	3 670	+12,6	8,6	2,1
Mittelamerika und Karibik	85	+84,8	176	+12,1	0,4	2,1
Brasilien	145	+116,4	361	+95,1	0,8	2,5
Sonstige südamerikanische Länder	137	+23,4	311	+4,7	0,7	2,3
<b>Australien, Neuseeland und Ozeanien</b>	<b>116</b>	<b>+33,3</b>	<b>253</b>	<b>+0,4</b>	<b>0,6</b>	<b>2,2</b>
<b>Ohne Angabe</b>	<b>559</b>	<b>-13,6</b>	<b>1 345</b>	<b>+19,2</b>	<b>3,1</b>	<b>2,4</b>

Anmerkungen siehe Seite 66

### Noch: 3.4 Leistung der Beherbergungsstätten nach Reisegebieten und Herkunftsländern

Januar bis Februar 2005

Reisegebiet Herkunftsland (ständiger Wohnsitz)	Ankünfte		Übernachtungen			Mittlere Aufenthalts- dauer <sup>3)</sup>
	aller Gäste	Verän- derung <sup>1)</sup>	aller Gäste	Verän- derung <sup>1)</sup>	Anteil <sup>2)</sup>	
<b>Köln und Region</b>	<b>397 579</b>	<b>+14,2</b>	<b>741 509</b>	<b>+12,2</b>	<b>100</b>	<b>1,9</b>
<b>Bundesrepublik Deutschland</b>	<b>292 621</b>	<b>+14,0</b>	<b>509 599</b>	<b>+12,0</b>	<b>68,7</b>	<b>1,7</b>
<b>Ausland</b>	<b>104 958</b>	<b>+14,8</b>	<b>231 910</b>	<b>+12,7</b>	<b>31,3</b>	<b>2,2</b>
<b>Europa</b>	<b>78 554</b>	<b>+17,1</b>	<b>167 216</b>	<b>+13,2</b>	<b>72,1</b>	<b>2,1</b>
EU-Länder	61 918	+20,1	126 669	+14,3	54,6	2,0
Belgien	5 618	+28,6	9 808	+30,3	4,2	1,7
Dänemark	1 956	+18,8	5 103	+20,3	2,2	2,6
Finnland	816	+12,4	1 963	+14,0	0,8	2,4
Frankreich	6 049	+8,7	11 132	-3,3	4,8	1,8
Griechenland	1 023	-10,4	2 670	-8,5	1,2	2,6
Vereinigtes Königreich	16 815	+30,7	30 232	+27,1	13,0	1,8
Republik Irland	833	+70,7	1 735	+50,1	0,7	2,1
Italien	7 800	-0,7	21 813	-5,4	9,4	2,8
Luxemburg	1 138	+24,9	1 761	+19,5	0,8	1,5
Niederlande	9 320	+32,8	16 951	+34,4	7,3	1,8
Österreich	3 876	+21,7	8 115	+17,5	3,5	2,1
Portugal	660	+23,8	1 596	+9,8	0,7	2,4
Schweden	1 501	+15,7	3 076	+12,8	1,3	2,0
Spanien	4 513	+14,3	10 714	+10,0	4,6	2,4
Baltische Staaten	486	-12,4	1 340	+2,7	0,6	2,8
Island	229	+5,0	606	+19,5	0,3	2,6
Norwegen	913	+18,0	2 089	+23,6	0,9	2,3
Polen	1 410	+20,2	3 722	+40,0	1,6	2,6
Russland	1 988	+3,8	5 320	-2,1	2,3	2,7
Schweiz	5 528	+22,3	11 630	+16,2	5,0	2,1
Tschechische Republik	1 024	+14,7	2 270	+33,4	1,0	2,2
Türkei	2 256	+3,6	6 264	+12,2	2,7	2,8
Ungarn	588	+7,9	1 400	+18,4	0,6	2,4
Sonstige europäische Länder	2 214	-19,5	5 906	-13,6	2,5	2,7
<b>Afrika</b>	<b>1 443</b>	<b>-23,8</b>	<b>4 190</b>	<b>-18,3</b>	<b>1,8</b>	<b>2,9</b>
Republik Südafrika	176	-31,3	498	-36,7	0,2	2,8
Sonstige afrikanische Länder	1 267	-22,6	3 692	-14,9	1,6	2,9
<b>Asien</b>	<b>9 655</b>	<b>-6,7</b>	<b>25 583</b>	<b>+2,2</b>	<b>11,0</b>	<b>2,6</b>
Arabische Golfstaaten	1 237	-18,1	4 114	-0,9	1,8	3,3
Volksrepublik China und Hongkong	2 278	+9,4	6 018	+21,5	2,6	2,6
Israel	492	-4,7	1 286	-9,1	0,6	2,6
Japan	1 814	-24,1	4 074	-21,7	1,8	2,2
Südkorea	375	-21,1	938	-21,3	0,4	2,5
Taiwan	339	+5,6	1 112	-8,9	0,5	3,3
Sonstige asiatische Länder	3 120	+2,3	8 041	+16,8	3,5	2,6
<b>Amerika</b>	<b>8 831</b>	<b>+4,5</b>	<b>21 537</b>	<b>+3,0</b>	<b>9,3</b>	<b>2,4</b>
Kanada	689	+10,1	1 750	+15,7	0,8	2,5
USA	6 742	+5,6	15 813	+2,4	6,8	2,3
Mittelamerika und Karibik	312	-12,4	808	-12,8	0,3	2,6
Brasilien	439	-4,1	1 403	-1,6	0,6	3,2
Sonstige südamerikanische Länder	649	+4,0	1 763	+10,7	0,8	2,7
<b>Australien, Neuseeland und Ozeanien</b>	<b>765</b>	<b>-10,6</b>	<b>1 791</b>	<b>-17,4</b>	<b>0,8</b>	<b>2,3</b>
<b>Ohne Angabe</b>	<b>5 710</b>	<b>+106,1</b>	<b>11 593</b>	<b>+140,8</b>	<b>5,0</b>	<b>2,0</b>

Anmerkungen siehe Seite 66

### Noch: 3.4 Leistung der Beherbergungsstätten nach Reisegebieten und Herkunftsländern

Januar bis Februar 2005

Reisegebiet Herkunftsland (ständiger Wohnsitz)	Ankünfte		Übernachtungen			Mittlere Aufenthalts- dauer <sup>3)</sup>
	aller Gäste	Verän- derung <sup>1)</sup>	aller Gäste	Verän- derung <sup>1)</sup>	Anteil <sup>2)</sup>	
<b>Düsseldorf und Kreis Mettmann</b>	<b>312 067</b>	<b>+10,5</b>	<b>569 713</b>	<b>+12,4</b>	<b>100</b>	<b>1,8</b>
<b>Bundesrepublik Deutschland</b>	<b>207 155</b>	<b>+9,0</b>	<b>354 259</b>	<b>+8,5</b>	<b>62,2</b>	<b>1,7</b>
<b>Ausland</b>	<b>104 912</b>	<b>+13,5</b>	<b>215 454</b>	<b>+19,6</b>	<b>37,8</b>	<b>2,1</b>
<b>Europa</b>	<b>79 888</b>	<b>+11,9</b>	<b>159 004</b>	<b>+17,1</b>	<b>73,8</b>	<b>2,0</b>
EU-Länder	62 066	+10,8	119 144	+16,8	55,3	1,9
Belgien	2 902	+7,1	5 015	+12,3	2,3	1,7
Dänemark	1 728	+48,6	3 765	+75,9	1,7	2,2
Finnland	2 023	+1,3	3 829	+12,9	1,8	1,9
Frankreich	6 415	+1,7	11 799	+6,3	5,5	1,8
Griechenland	1 713	+17,1	4 040	+9,8	1,9	2,4
Vereinigtes Königreich	14 027	+12,8	24 277	+21,2	11,3	1,7
Republik Irland	1 081	+8,6	2 402	+14,9	1,1	2,2
Italien	7 706	+19,4	17 663	+27,9	8,2	2,3
Luxemburg	643	+32,0	940	+25,0	0,4	1,5
Niederlande	9 237	+3,2	16 749	+3,6	7,8	1,8
Österreich	4 529	+4,3	8 936	+6,9	4,1	2,0
Portugal	780	+30,4	1 702	+33,4	0,8	2,2
Schweden	3 480	+17,0	6 355	+25,8	2,9	1,8
Spanien	5 802	+12,8	11 672	+20,3	5,4	2,0
Baltische Staaten	498	+11,9	1 332	+20,5	0,6	2,7
Island	106	-15,9	260	-24,2	0,1	2,5
Norwegen	1 538	+30,2	3 193	+44,9	1,5	2,1
Polen	1 802	+53,0	3 537	+41,0	1,6	2,0
Russland	2 653	+23,2	7 339	+31,0	3,4	2,8
Schweiz	4 989	+12,0	9 817	+23,1	4,6	2,0
Tschechische Republik	874	+6,1	1 960	+4,1	0,9	2,2
Türkei	1 958	-5,8	4 602	-10,6	2,1	2,4
Ungarn	757	+40,4	1 558	+16,1	0,7	2,1
Sonstige europäische Länder	2 647	+9,2	6 262	+10,6	2,9	2,4
<b>Afrika</b>	<b>808</b>	<b>-11,2</b>	<b>2 069</b>	<b>-11,2</b>	<b>1,0</b>	<b>2,6</b>
Republik Südafrika	269	+28,1	617	+51,6	0,3	2,3
Sonstige afrikanische Länder	539	-23,0	1 452	-24,5	0,7	2,7
<b>Asien</b>	<b>10 586</b>	<b>+10,3</b>	<b>25 954</b>	<b>+19,0</b>	<b>12,0</b>	<b>2,5</b>
Arabische Golfstaaten	1 780	+26,2	3 624	+43,5	1,7	2,0
Volksrepublik China und Hongkong	1 349	-	4 263	+26,5	2,0	3,2
Israel	479	-7,9	1 345	-9,2	0,6	2,8
Japan	4 396	+1,0	9 248	-4,4	4,3	2,1
Südkorea	650	+26,2	2 428	+127,1	1,1	3,7
Taiwan	251	+34,2	643	+50,6	0,3	2,6
Sonstige asiatische Länder	1 681	+32,9	4 403	+35,1	2,0	2,6
<b>Amerika</b>	<b>8 290</b>	<b>+29,6</b>	<b>19 441</b>	<b>+47,9</b>	<b>9,0</b>	<b>2,3</b>
Kanada	859	+36,3	1 985	+9,7	0,9	2,3
USA	6 173	+24,3	13 001	+34,4	6,0	2,1
Mittelamerika und Karibik	317	-13,2	1 221	+89,3	0,6	3,9
Brasilien	463	+164,6	1 031	+155,2	0,5	2,2
Sonstige südamerikanische Länder	478	+84,6	2 203	+257,6	1,0	4,6
<b>Australien, Neuseeland und Ozeanien</b>	<b>750</b>	<b>+57,9</b>	<b>1 894</b>	<b>+89,0</b>	<b>0,9</b>	<b>2,5</b>
<b>Ohne Angabe</b>	<b>4 590</b>	<b>+26,9</b>	<b>7 092</b>	<b>+17,0</b>	<b>3,3</b>	<b>1,5</b>

Anmerkungen siehe Seite 66

### Noch: 3.4 Leistung der Beherbergungsstätten nach Reisegebieten und Herkunftsländern

Januar bis Februar 2005

Reisegebiet Herkunftsland (ständiger Wohnsitz)	Ankünfte		Übernachtungen			Mittlere Aufenthalts- dauer <sup>3)</sup>
	aller Gäste	Verän- derung <sup>1)</sup>	aller Gäste	Verän- derung <sup>1)</sup>	Anteil <sup>2)</sup>	
<b>Ruhrgebiet</b>	<b>322 371</b>	<b>+10,6</b>	<b>618 502</b>	<b>+9,4</b>	<b>100</b>	<b>1,9</b>
<b>Bundesrepublik Deutschland</b>	<b>275 477</b>	<b>+8,7</b>	<b>526 721</b>	<b>+8,2</b>	<b>85,2</b>	<b>1,9</b>
<b>Ausland</b>	<b>46 894</b>	<b>+23,1</b>	<b>91 781</b>	<b>+16,5</b>	<b>14,8</b>	<b>2,0</b>
<b>Europa</b>	<b>39 375</b>	<b>+25,0</b>	<b>74 426</b>	<b>+17,9</b>	<b>81,1</b>	<b>1,9</b>
EU-Länder	27 742	+24,1	53 069	+17,6	57,8	1,9
Belgien	1 921	+21,6	3 089	+20,4	3,4	1,6
Dänemark	1 549	+16,6	3 037	+21,8	3,3	2,0
Finnland	529	-20,5	892	-27,2	1,0	1,7
Frankreich	3 121	+25,5	5 189	+8,9	5,7	1,7
Griechenland	550	+34,5	2 396	+162,4	2,6	4,4
Vereinigtes Königreich	4 893	+37,6	8 845	+19,4	9,6	1,8
Republik Irland	172	-20,0	327	-20,4	0,4	1,9
Italien	2 378	+12,0	5 747	+11,6	6,3	2,4
Luxemburg	464	+48,7	762	+66,0	0,8	1,6
Niederlande	6 439	+26,3	11 770	+29,6	12,8	1,8
Österreich	2 518	+18,4	4 886	-17,0	5,3	1,9
Portugal	472	+43,5	767	+24,3	0,8	1,6
Schweden	1 148	+19,7	1 947	+16,9	2,1	1,7
Spanien	1 588	+35,0	3 415	+37,2	3,7	2,2
Baltische Staaten	542	+115,9	816	+54,8	0,9	1,5
Island	77	+208,0	131	+191,1	0,1	1,7
Norwegen	428	-5,9	734	-18,6	0,8	1,7
Polen	2 113	+24,6	3 794	+6,2	4,1	1,8
Russland	1 377	+54,0	2 928	+37,5	3,2	2,1
Schweiz	2 127	+1,9	3 856	+4,9	4,2	1,8
Tschechische Republik	944	+53,5	1 614	+30,4	1,8	1,7
Türkei	1 126	+5,8	1 866	+3,6	2,0	1,7
Ungarn	643	+27,6	1 729	+51,4	1,9	2,7
Sonstige europäische Länder	2 256	+45,3	3 889	+30,2	4,2	1,7
<b>Afrika</b>	<b>313</b>	<b>-10,3</b>	<b>910</b>	<b>-17,0</b>	<b>1,0</b>	<b>2,9</b>
Republik Südafrika	88	-17,8	296	-1,0	0,3	3,4
Sonstige afrikanische Länder	225	-7,0	614	-23,1	0,7	2,7
<b>Asien</b>	<b>2 453</b>	<b>+8,5</b>	<b>6 931</b>	<b>+11,6</b>	<b>7,6</b>	<b>2,8</b>
Arabische Golfstaaten	112	-59,9	280	-62,1	0,3	2,5
Volksrepublik China und Hongkong	748	+32,6	2 532	+19,9	2,8	3,4
Israel	182	+61,1	459	+88,9	0,5	2,5
Japan	692	-2,5	1 365	-3,9	1,5	2,0
Südkorea	146	+37,7	572	+85,7	0,6	3,9
Taiwan	45	+9,8	109	-11,4	0,1	2,4
Sonstige asiatische Länder	528	+17,9	1 614	+27,5	1,8	3,1
<b>Amerika</b>	<b>3 232</b>	<b>+27,8</b>	<b>7 123</b>	<b>+19,1</b>	<b>7,8</b>	<b>2,2</b>
Kanada	287	+8,3	510	+2,0	0,6	1,8
USA	2 445	+28,8	5 425	+20,7	5,9	2,2
Mittelamerika und Karibik	84	+75,0	293	+57,5	0,3	3,5
Brasilien	279	+61,3	596	+13,3	0,6	2,1
Sonstige südamerikanische Länder	137	-4,2	299	+9,9	0,3	2,2
<b>Australien, Neuseeland und Ozeanien</b>	<b>213</b>	<b>-7,8</b>	<b>526</b>	<b>+10,3</b>	<b>0,6</b>	<b>2,5</b>
<b>Ohne Angabe</b>	<b>1 308</b>	<b>+6,8</b>	<b>1 865</b>	<b>-1,7</b>	<b>2,0</b>	<b>1,4</b>

Anmerkungen siehe Seite 66

### Noch: 3.4 Leistung der Beherbergungsstätten nach Reisegebieten und Herkunftsländern

Januar bis Februar 2005

Reisegebiet Herkunftsland (ständiger Wohnsitz)	Ankünfte		Übernachtungen			Mittlere Aufenthalts- dauer <sup>3)</sup>
	aller Gäste	Verän- derung <sup>1)</sup>	aller Gäste	Verän- derung <sup>1)</sup>	Anteil <sup>2)</sup>	
<b>Nordrhein-Westfalen</b>	<b>2 303 585</b>	<b>+10,0</b>	<b>5 371 210</b>	<b>+7,1</b>	<b>100</b>	<b>2,3</b>
<b>Bundesrepublik Deutschland</b>	<b>1 837 430</b>	<b>+8,1</b>	<b>4 291 268</b>	<b>+4,8</b>	<b>79,9</b>	<b>2,3</b>
<b>Ausland</b>	<b>466 155</b>	<b>+18,1</b>	<b>1 079 942</b>	<b>+17,1</b>	<b>20,1</b>	<b>2,3</b>
<b>Europa</b>	<b>381 556</b>	<b>+19,0</b>	<b>876 379</b>	<b>+17,7</b>	<b>81,2</b>	<b>2,3</b>
EU-Länder	309 023	+19,9	710 213	+19,2	65,8	2,3
Belgien	25 767	+21,5	55 164	+23,4	5,1	2,1
Dänemark	8 231	+15,9	17 675	+13,5	1,6	2,1
Finnland	4 438	-0,9	8 946	+6,8	0,8	2,0
Frankreich	26 009	+7,5	47 259	+2,9	4,4	1,8
Griechenland	4 316	+6,0	11 730	+12,8	1,1	2,7
Vereinigtes Königreich	50 994	+20,1	94 390	+19,1	8,7	1,9
Republik Irland	2 848	+22,1	6 251	+18,1	0,6	2,2
Italien	24 420	+9,6	59 186	+8,0	5,5	2,4
Luxemburg	3 239	+30,0	5 714	+36,5	0,5	1,8
Niederlande	114 758	+29,7	311 139	+27,0	28,8	2,7
Österreich	16 621	+9,1	35 874	+4,8	3,3	2,2
Portugal	2 743	+25,6	6 072	+25,8	0,6	2,2
Schweden	8 812	+13,6	16 145	+16,2	1,5	1,8
Spanien	15 827	+17,0	34 668	+18,0	3,2	2,2
Baltische Staaten	2 730	+23,8	6 198	+15,1	0,6	2,3
Island	497	+2,1	1 145	+3,2	0,1	2,3
Norwegen	4 690	+32,4	9 459	+32,2	0,9	2,0
Polen	10 941	+28,6	28 466	+24,0	2,6	2,6
Russland	9 073	+22,6	24 218	+21,1	2,2	2,7
Schweiz	18 484	+13,7	36 005	+14,5	3,3	1,9
Tschechische Republik	5 469	+13,2	12 340	-2,7	1,1	2,3
Türkei	7 297	+0,3	16 939	-4,4	1,6	2,3
Ungarn	3 551	+29,7	8 477	+24,5	0,8	2,4
Sonstige europäische Länder	9 801	+2,2	22 919	-4,1	2,1	2,3
<b>Afrika</b>	<b>3 559</b>	<b>-12,1</b>	<b>10 016</b>	<b>-8,9</b>	<b>0,9</b>	<b>2,8</b>
Republik Südafrika	930	+8,6	2 510	+14,5	0,2	2,7
Sonstige afrikanische Länder	2 629	-17,6	7 506	-14,7	0,7	2,9
<b>Asien</b>	<b>31 086</b>	<b>+7,1</b>	<b>82 106</b>	<b>+12,0</b>	<b>7,6</b>	<b>2,6</b>
Arabische Golfstaaten	4 024	+4,7	10 795	+6,4	1,0	2,7
Volksrepublik China und Hongkong	6 861	+16,1	20 764	+24,7	1,9	3,0
Israel	1 672	+2,3	4 562	+8,2	0,4	2,7
Japan	8 472	-5,2	18 582	-7,8	1,7	2,2
Südkorea	1 829	+12,7	5 609	+51,2	0,5	3,1
Taiwan	883	+12,8	2 712	+7,4	0,3	3,1
Sonstige asiatische Länder	7 345	+16,5	19 082	+19,7	1,8	2,6
<b>Amerika</b>	<b>29 272</b>	<b>+16,3</b>	<b>71 450</b>	<b>+12,9</b>	<b>6,6</b>	<b>2,4</b>
Kanada	2 804	+22,6	6 968	+14,2	0,6	2,5
USA	21 941	+13,8	50 966	+7,7	4,7	2,3
Mittelamerika und Karibik	1 028	-2,3	3 235	+15,0	0,3	3,1
Brasilien	1 751	+45,2	4 742	+33,3	0,4	2,7
Sonstige südamerikanische Länder	1 748	+31,6	5 539	+57,8	0,5	3,2
<b>Australien, Neuseeland und Ozeanien</b>	<b>2 283</b>	<b>+9,0</b>	<b>5 498</b>	<b>+9,4</b>	<b>0,5</b>	<b>2,4</b>
<b>Ohne Angabe</b>	<b>18 399</b>	<b>+34,3</b>	<b>34 493</b>	<b>+41,9</b>	<b>3,2</b>	<b>1,9</b>

Anmerkungen siehe Seite 66

## 4. Leistung der Campingplätze nach Herkunftsländern

Februar 2005

Herkunftsland (ständiger Wohnsitz)	Ankünfte		Übernachtungen			Mittlere Aufenthaltsdauer <sup>3)</sup>
	aller Gäste	Veränderung <sup>1)</sup>	aller Gäste	Veränderung <sup>1)</sup>	Anteil <sup>2)</sup>	
<b>Nordrhein-Westfalen</b>	<b>4 497</b>	<b>+30,7</b>	<b>12 851</b>	<b>+1,7</b>	<b>100</b>	<b>2,9</b>
<b>Bundesrepublik Deutschland</b>	<b>3 617</b>	<b>+38,2</b>	<b>9 570</b>	<b>-0,1</b>	<b>74,5</b>	<b>2,6</b>
<b>Ausland</b>	<b>880</b>	<b>+6,8</b>	<b>3 281</b>	<b>+7,5</b>	<b>25,5</b>	<b>3,7</b>
<b>Europa</b>	<b>880</b>	<b>+6,8</b>	<b>3 281</b>	<b>+7,5</b>	<b>100</b>	<b>3,7</b>
EU-Länder	871	+7,4	3 255	+9,9	99,2	3,7
Belgien	55	+10,0	169	-15,5	5,2	3,1
Dänemark	1	-50,0	3	+50,0	0,1	3,0
Finnland	-	-	-	-	-	-
Frankreich	3	-	6	-	0,2	2,0
Griechenland	-	-	-	-	-	-
Vereinigtes Königreich	12	-	26	+116,7	0,8	2,2
Republik Irland	-	-	-	-	-	-
Italien	4	+100,0	12	+50,0	0,4	3,0
Luxemburg	5	-	9	-	0,3	1,8
Niederlande	789	+6,3	3 027	+10,6	92,3	3,8
Österreich	-	-	-	-	-	-
Portugal	-	-	-	-	-	-
Schweden	2	-33,3	2	-33,3	0,1	1,0
Spanien	-	-	1	-	-	-
Baltische Staaten	1	-50,0	1	-83,3	-	1,0
Island	-	-	-	-	-	-
Norwegen	-	-	-	-	-	-
Polen	6	+20,0	20	+100,0	0,6	3,3
Russland	-	-	-	-	-	-
Schweiz	-	-	-	-	-	-
Tschechische Republik	2	-	5	-	0,2	2,5
Türkei	-	-	-	-	-	-
Ungarn	-	-	-	-	-	-
Sonstige europäische Länder	-	-	-	-	-	-
<b>Afrika</b>	-	-	-	-	-	-
Republik Südafrika	-	-	-	-	-	-
Sonstige afrikanische Länder	-	-	-	-	-	-
<b>Asien</b>	-	-	-	-	-	-
Arabische Golfstaaten	-	-	-	-	-	-
Volksrepublik China und Hongkong	-	-	-	-	-	-
Israel	-	-	-	-	-	-
Japan	-	-	-	-	-	-
Südkorea	-	-	-	-	-	-
Taiwan	-	-	-	-	-	-
Sonstige asiatische Länder	-	-	-	-	-	-
<b>Amerika</b>	-	-	-	-	-	-
Kanada	-	-	-	-	-	-
USA	-	-	-	-	-	-
Mittelamerika und Karibik	-	-	-	-	-	-
Brasilien	-	-	-	-	-	-
Sonstige südamerikanische Länder	-	-	-	-	-	-
<b>Australien, Neuseeland und Ozeanien</b>	-	-	-	-	-	-
<b>Ohne Angabe</b>	-	-	-	-	-	-

1) Veränderung gegenüber dem Vorjahresmonat in % – 2) Bei Übernachtungen von Gästen aus der Bundesrepublik Deutschland und dem Ausland: Anteil an allen Übernachtungen im Bundesgebiet; sonst: Anteil an allen Übernachtungen am Ausland zusammen. – 3) mittlere Aufenthaltsdauer in Tagen = Übernachtungen / Ankünfte

## Noch: 4. Leistung der Campingplätze nach Herkunftsländern

**Januar bis Februar 2005**

Herkunftsland (ständiger Wohnsitz)	Ankünfte		Übernachtungen			Mittlere Aufenthaltsdauer <sup>3)</sup>
	aller Gäste	Veränderung <sup>1)</sup>	aller Gäste	Veränderung <sup>1)</sup>	Anteil <sup>2)</sup>	
<b>Nordrhein-Westfalen</b>	<b>8 029</b>	<b>+43,0</b>	<b>23 533</b>	<b>+10,8</b>	<b>100</b>	<b>2,9</b>
<b>Bundesrepublik Deutschland</b>	<b>6 663</b>	<b>+51,0</b>	<b>18 630</b>	<b>+11,0</b>	<b>79,2</b>	<b>2,8</b>
<b>Ausland</b>	<b>1 366</b>	<b>+13,7</b>	<b>4 903</b>	<b>+9,9</b>	<b>20,8</b>	<b>3,6</b>
<b>Europa</b>	<b>1 366</b>	<b>+14,9</b>	<b>4 903</b>	<b>+12,2</b>	<b>100</b>	<b>3,6</b>
EU-Länder	1 356	+16,4	4 875	+14,4	99,4	3,6
Belgien	86	+21,1	263	+3,5	5,4	3,1
Dänemark	4	+100,0	11	+37,5	0,2	2,8
Finnland	4	–	4	–	0,1	1,0
Frankreich	3	–	6	–	0,1	2,0
Griechenland	44	–	50	–	1,0	1,1
Vereinigtes Königreich	13	–7,1	29	+16,0	0,6	2,2
Republik Irland	–	–	–	–	–	–
Italien	6	+200,0	22	+175,0	0,4	3,7
Luxemburg	54	–	68	–	1,4	1,3
Niederlande	1 140	+6,6	4 411	+12,4	90,0	3,9
Österreich	–	–	–	–	–	–
Portugal	–	–	–	–	–	–
Schweden	2	–33,3	9	–35,7	0,2	4,5
Spanien	–	–	2	–	–	–
Baltische Staaten	1	–50,0	1	–83,3	–	1,0
Island	–	–	–	–	–	–
Norwegen	–	–	–	–	–	–
Polen	7	–22,2	22	+22,2	0,4	3,1
Russland	–	–	–	–	–	–
Schweiz	–	–	–	–	–	–
Tschechische Republik	2	–	5	+25,0	0,1	2,5
Türkei	–	–	–	–	–	–
Ungarn	–	–	–	–	–	–
Sonstige europäische Länder	–	–	–	–	–	–
<b>Afrika</b>	–	–	–	–	–	–
Republik Südafrika	–	–	–	–	–	–
Sonstige afrikanische Länder	–	–	–	–	–	–
<b>Asien</b>	–	–	–	–	–	–
Arabische Golfstaaten	–	–	–	–	–	–
Volksrepublik China und Hongkong	–	–	–	–	–	–
Israel	–	–	–	–	–	–
Japan	–	–	–	–	–	–
Südkorea	–	–	–	–	–	–
Taiwan	–	–	–	–	–	–
Sonstige asiatische Länder	–	–	–	–	–	–
<b>Amerika</b>	–	–	–	–	–	–
Kanada	–	–	–	–	–	–
USA	–	–	–	–	–	–
Mittelamerika und Karibik	–	–	–	–	–	–
Brasilien	–	–	–	–	–	–
Sonstige südamerikanische Länder	–	–	–	–	–	–
<b>Australien, Neuseeland und Ozeanien</b>	–	–	–	–	–	–
<b>Ohne Angabe</b>	–	–	–	–	–	–

Anmerkungen siehe Seite 78





## **Reisegebiete / Regionen in Nordrhein-Westfalen**



# Nordrhein-Westfalen

Reisegebiete des Landes

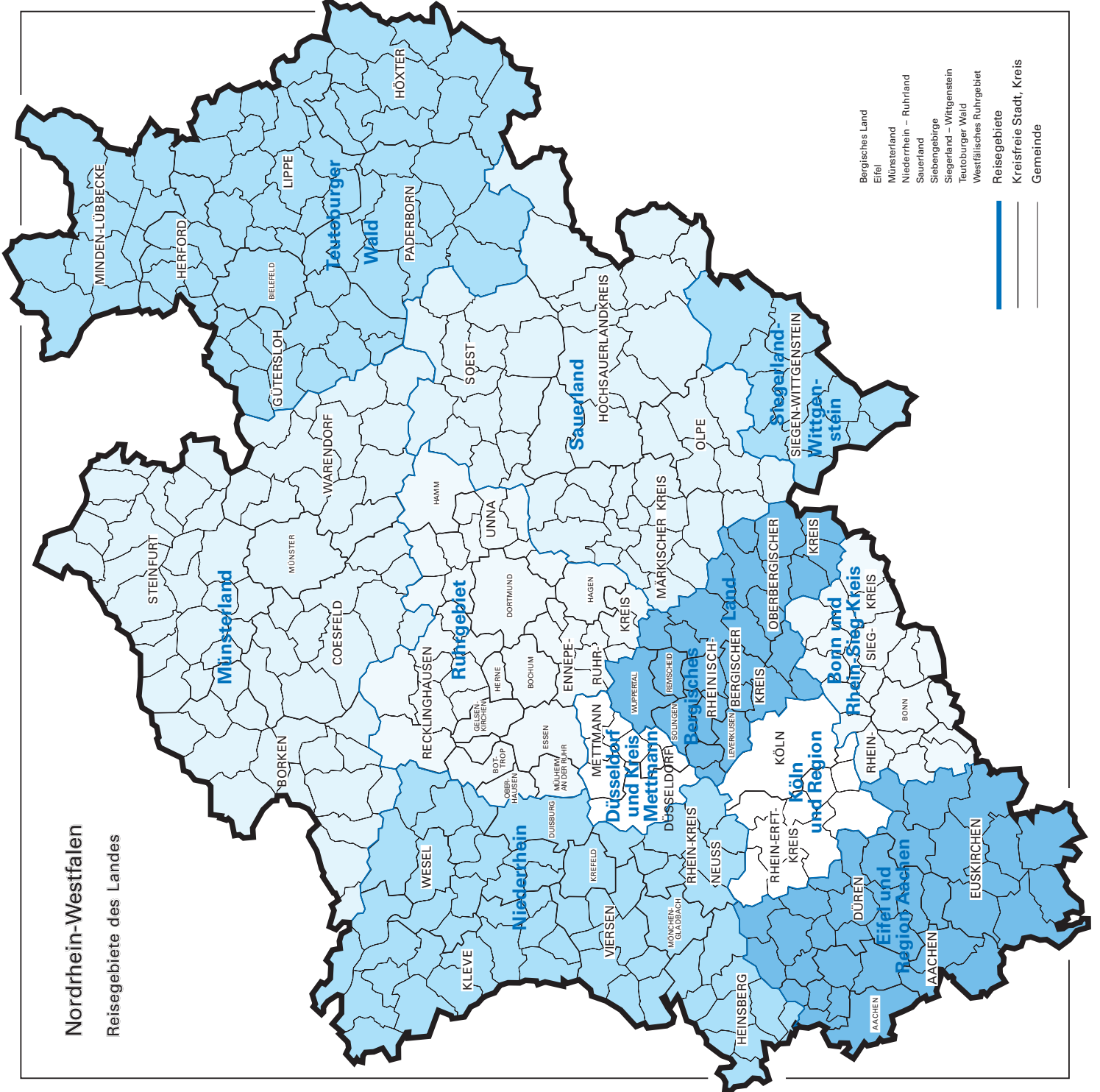



## Reisegebiete in Nordrhein-Westfalen

Amtliche Schlüsselnummer	Verwaltungsbezirk	Amtliche Schlüsselnummer	Verwaltungsbezirk
<b>Eifel und Region Aachen</b>		<b>Siegerland-Wittgenstein</b>	
313 000	Aachen, krfr. Stadt	970 000	Kreis Siegen-Wittgenstein
354 000	Kreis Aachen		
358 000	Kreis Düren		<b>Bergisches Land</b>
366 000	Kreis Euskirchen		
	<b>Niederrhein</b>	120 000	Remscheid, krfr. Stadt
112 000	Duisburg, krfr. Stadt	122 000	Solingen, krfr. Stadt
114 000	Krefeld, krfr. Stadt	124 000	Wuppertal, krfr. Stadt
116 000	Mönchengladbach, krfr. Stadt	316 000	Leverkusen, krfr. Stadt
154 000	Kreis Kleve	374 000	Oberbergischer Kreis
162 000	Rhein-Kreis Neuss	378 000	Rheinisch-Bergischer Kreis
166 000	Kreis Viersen		<b>Bonn und Rhein-Sieg-Kreis</b>
170 000	Kreis Wesel	314 000	Bonn, krfr. Stadt
370 000	Kreis Heinsberg	382 000	Rhein-Sieg-Kreis
	<b>Münsterland</b>		
			<b>Köln und Region</b>
515 000	Münster, krfr. Stadt	315 000	Köln, krfr. Stadt
554 000	Kreis Borken	362 000	Rhein-Erft-Kreis
558 000	Kreis Coesfeld		
566 000	Kreis Steinfurt		<b>Düsseldorf und Kreis Mettmann</b>
570 000	Kreis Warendorf		
	<b>Teutoburger Wald</b>	111 000	Düsseldorf, krfr. Stadt
711 000	Bielefeld, krfr. Stadt	158 000	Kreis Mettmann
754 000	Kreis Gütersloh		
758 000	Kreis Herford		<b>Ruhrgebiet</b>
762 000	Kreis Höxter	113 000	Essen, krfr. Stadt
766 000	Kreis Lippe	117 000	Mühlheim an der Ruhr, krfr. Stadt
770 000	Kreis Minden-Lübbecke	119 000	Oberhausen, krfr. Stadt
774 000	Kreis Paderborn	512 000	Bottrop, krfr. Stadt
	<b>Sauerland</b>	513 000	Gelsenkirchen, krfr. Stadt
958 000	Hochsauerlandkreis	562 000	Kreis Recklinghausen
962 000	Märkischer Kreis	911 000	Bochum, krfr. Stadt
966 000	Kreis Olpe	913 000	Dortmund, krfr. Stadt
974 000	Kreis Soest	914 000	Hagen, krfr. Stadt
		915 000	Hamm, krfr. Stadt
		916 000	Herne, krfr. Stadt
		954 000	Ennepe-Ruhr-Kreis
		978 000	Kreis Unna



## **Kurorte und Erholungsorte in Nordrhein-Westfalen**





# Nordrhein-Westfalen

Kurorte und Erholungsorte des Landes

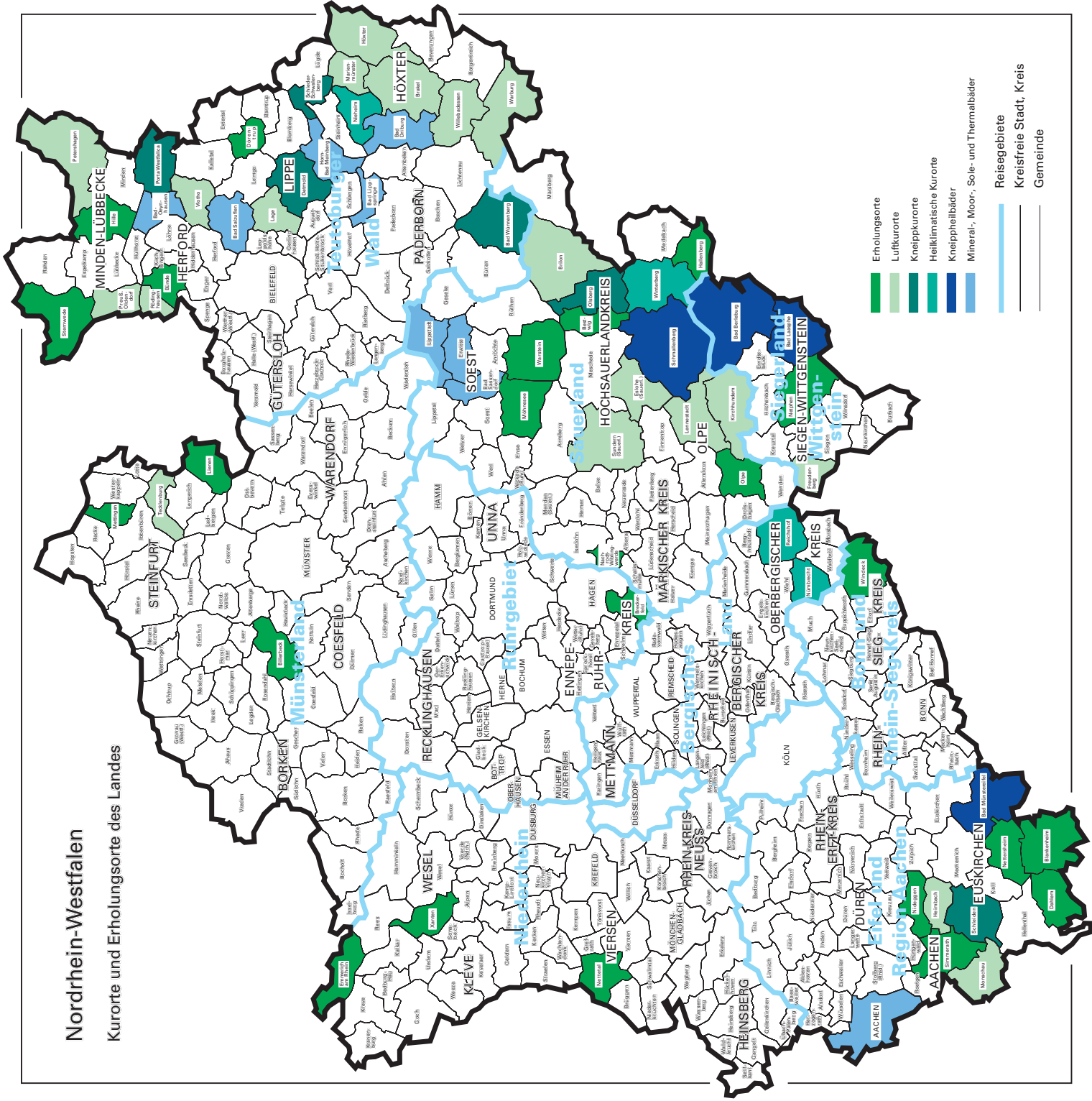



## Kurorte und Erholungsorte in Nordrhein-Westfalen

Amtliche Schlüssel- Nummer	Gemeinde	Amtliche Schlüssel- Nummer	Gemeinde
<b>Mineral-, Moor-, Sole- und Thermalbäder</b>		noch: <b>Luftkurort</b>	
313 000	Aachen, krfr. Stadt	766 040	Lage, Stadt
762 004	Bad Driburg, Stadt	966 020	Lennestadt, Stadt
774 008	Bad Lippspringe, Stadt	762024	Marienmünster, Stadt
770 004	Bad Oeynhausen, Stadt	354 020	Monschau, Stadt
766 008	Bad Salzuflen, Stadt	770 028	Petershagen, Stadt
974 008	Bad Sassendorf	770 036	Preußisch-Oldendorf, Stadt
974 016	Erwitte, Stadt	758 028	Rödinghausen
766 032	Horn-Bad Meinberg, Stadt	958 044	Sundern (Sauerland), Stadt
974 028	Lippstadt, Stadt	758 036	Vlotho, Stadt
<b>Heilklimatischer Kurort</b>		762 036	Warburg, Stadt
762 028	Nieheim, Stadt	762 040	Willebadessen, Stadt
374 032	Nümbrecht	<b>Erholungsort</b>	
374 040	Reichshof	382 008	Bad Honnef, Stadt
958 048	Winterberg, Stadt	958 008	Bestwig
<b>Kneippkurort</b>		558 008	Billerbeck, Stadt
774 040	Bad Wünnenberg, Stadt	366 008	Blankenheim
958 012	Brilon, Stadt	758 004	Bünde, Stadt
766 020	Detmold, Stadt	954 004	Breckerfeld, Stadt
958 036	Olsberg, Stadt	366 012	Dahlem
770 032	Porta Westfalica, Stadt	766 024	Dörentrup
766 060	Schieder-Schwalenberg, Stadt	154 008	Emmerich am Rhein, Stadt
366 036	Schleiden, Stadt	958 020	Hallenberg, Stadt
566 088	Tecklenburg, Stadt	770 012	Hille
<b>Kneippheilbad</b>		358 016	Hürtgenwald
970 004	Bad Berleburg, Stadt	154 032	Kevelaer, Stadt
970 028	Bad Laasphe, Stadt	566 044	Lienen
366 004	Bad Münstereifel, Stadt	566 056	Mettingen
958 040	Schmallenberg, Stadt	974 032	Möhnesee
<b>Luftkurort</b>		962 044	Nachrodt-Wiblingwerde
762 016	Brakel, Stadt	970 032	Netphen, Stadt
958 016	Eslohe (Sauerland)	366 032	Nettersheim
970 016	Freudenberg, Stadt	166 016	Nettetal, Stadt
358 012	Heimbach, Stadt	358 044	Nideggen, Stadt
762 020	Höxter, Stadt	966 024	Olpe, Stadt
966 016	Kirchhundem	354 028	Simmerath
		770 044	Stemwede
		974 044	Warstein, Stadt
		382 076	Windeck
		170 052	Xanten, Stadt



## **Veröffentlichungen**

## **Veröffentlichungen aus den Fachbereichen Außenhandel, Beherbergung und Straßenverkehrsunfälle**

### **Außenhandel Nordrhein-Westfalens, Ausfuhr und Einfuhr – Vorläufige Ergebnisse**

Inhalt: Das Monatsheft enthält die vorläufigen Ergebnisse des grenzüberschreitenden Warenverkehrs Nordrhein-Westfalens mit den Ländern der Europäischen Union und den übrigen Ländern. Dargestellt wird die Aus- und Einfuhrmenge sowie der Warenwert und dessen prozentuale Veränderung zum Vorjahresmonat für die wichtigsten Warengruppen.

Bestell-Nr. G 31 3 2005\*)

Preis: 2,30 EUR (Jahresbezugspreis: 23,00 EUR)

**Fachliche Auskünfte zu diesen Veröffentlichungen erteilt Ihnen gerne Siegfried Saitzek und Michael Schumann unter Telefon-Nr. 0211 9449-5822 bzw. 0211 9449-5820**

### **Gäste und Übernachtungen im Reiseverkehr Nordrhein-Westfalens**

Inhalt: Das Heft enthält vorläufige Ergebnisse von Ankünften, Übernachtungen und Aufenthaltsdauer der Gäste in nordrhein-westfälischen Beherbergungsstätten sowie die Zahl der Beherbergungsstätten, Gästebetten und die prozentuale Kapazitätsauslastung gegliedert nach Bade-, Kur-, Erholungsorten und sonstigen Gemeinden, nach Betriebsarten, Regionaleinheiten, Reisegebieten und nach Herkunftsländern. Dargestellt wird die Anzahl, die prozentuale Veränderung gegenüber dem Vorjahresmonat sowie die durchschnittliche Aufenthaltsdauer in Tagen.

Bestell-Nr. G 41 3 2005\*)

Preis: 5,10 EUR (Jahresbezugspreis: 51,00 EUR)

**Fachliche Auskünfte zu diesen Veröffentlichungen erteilen Ihnen gerne Markus Sesterhenn und Ursula Kuroczik unter Telefon-Nr. 0211 9449-5514 bzw. 0211 9449-5445.**

### **Straßenverkehrsunfälle in Nordrhein-Westfalen – Vorläufige Ergebnisse**

Inhalt: Dieser monatliche Schnellbericht enthält die ersten vorläufigen Zahlen von Straßenverkehrsunfällen und der dabei verunglückten Personen für Nordrhein-Westfalen und für die Regierungsbezirke nach Unfallkategorien. Dargestellt werden die monatlichen und die kumulierten Unfallzahlen, die Vorjahreszahlen und die prozentuale Veränderung gegenüber den Vorjahreszeiträumen.

Bestell-Nr. H 11 3 2005\*)

Preis: 1,30 EUR (Jahresbezugspreis: 13,00 EUR)

### **Straßenverkehrsunfälle in Nordrhein-Westfalen**

Inhalt: Der Monatsbericht enthält Ergebnisse von Straßenverkehrsunfällen und dabei Verunglückten in Nordrhein-Westfalen nach Unfallkategorien, nach Straßen-, Unfallarten, Unfalltypen, nach Tagesdatum, Ortslage, Art der Verkehrsbeteiligung, Unfallursachen und nach Fehlverhalten der Fahrzeugführer sowie die Anzahl der Verunglückten nach der Schwere der Verletzung, Altersgruppen und Geschlecht. Dargestellt werden die monatlichen und die kumulierten Zahlen, die Vorjahresergebnisse und die prozentuale Veränderung gegenüber den Vorjahreszeiträumen. Auf Gemeindeebene sind Ergebnisse nach Ortslage und Unfallkategorien enthalten.

Bestell-Nr. H 12 3 2005\*)

Preis: 4,40 EUR (Jahresbezugspreis: 44,00 EUR)

**Fachliche Auskünfte zu diesen Veröffentlichungen erteilen Ihnen gerne Petra Focks und Jörg Möller unter Telefon-Nr. 0211 9449-5517 bzw. 0211 9449-5482.**

\*) Bei Bestellungen bitte gewünschten Monat / Vierteljahr angeben (01 = Januar; 02 = Februar usw. bzw. 41 = 1. Vierteljahr; 42 = 2. Vierteljahr usw.)