

# **Gäste und Übernachtungen im Reiseverkehr Nordrhein-Westfalens**

**Januar 2005**

Herausgegeben vom  
Landesamt für Datenverarbeitung und Statistik Nordrhein-Westfalen  
Mauerstraße 51, 40476 Düsseldorf • Postfach 10 11 05, 40002 Düsseldorf  
Telefon 0211 9449-01 • Telefax 0211 442006  
Internet: <http://www.lds.nrw.de>  
E-Mail: [poststelle@lds.nrw.de](mailto:poststelle@lds.nrw.de)

Erschienen im April 2005

Preis dieser Ausgabe:  
5,10 EUR (Jahresbezugspreis 51,00 EUR)

© Landesamt für Datenverarbeitung und Statistik NRW, Düsseldorf, 2005  
Für nicht gewerbliche Zwecke sind Vervielfältigung und unentgeltliche Verbreitung, auch auszugsweise, mit Quellenangabe gestattet. Die Verbreitung, auch auszugsweise, über elektronische Systeme/Datenträger bedarf der vorherigen Zustimmung. Alle übrigen Rechte bleiben vorbehalten.

# Inhalt

	Seite
<b>Vorbemerkungen</b> .....	5
 <b>Tabellenteil</b>	
1. Entwicklung der Ankünfte und Übernachtungen .....	9
2. Kapazität und Leistung der Beherbergungsstätten im Januar 2005 nach	
2.1 Gemeinden .....	10
2.2 Gemeindegruppen und Betriebsarten .....	24
2.3 Reisegebieten und Betriebsarten .....	28
2.4 Reisegebieten und Herkunftsländern .....	32
3. Leistung der Beherbergungsstätten vom Januar bis Dezember 2004 nach	
3.1 Gemeinden .....	44
3.2 Gemeindegruppen und Betriebsarten .....	58
3.3 Reisegebieten und Betriebsarten .....	62
3.4 Reisegebieten und Herkunftsländern .....	66
4. Leistung der Campingplätze nach Herkunftsländern .....	78
 <b>Karte</b>	
Reisegebiete in Nordrhein-Westfalen .....	83
<b>Übersicht über die neuen Reisegebiete / Regionen in Nordrhein-Westfalen</b> .....	85
 <b>Karte</b>	
Kur- und Erholungsorte in Nordrhein-Westfalen .....	89
<b>Verzeichnis der Kurorte und Erholungsorte in Nordrhein-Westfalen</b> .....	91
 <b>Veröffentlichungen</b> .....	 93



## Vorbemerkungen

### Camping und Boardinghouses

Ab Januar 2004 werden die Campingplätze und die Boardinghouses in der Beherbergungsstatistik methodisch neu zugeordnet:

Die Leistungen der Campingplätze werden bisher als sog. „Außerdem-Zahlen“ in der Tabelle 4 in diesem Heft ausgewiesen. Ab dem Berichtsmonat Januar 2004 werden die Gästeankünfte und -übernachtungen in die Ergebnisse der Beherbergungsstatistik voll integriert, indem das Camping als eigene Betriebsart dargestellt wird. In den Tabellen 2.2 und 2.3 wird zusätzlich die Anzahl der Stellplätze unter Gästezimmer ausgewiesen. Die Anzahl der Betten wird nicht ermittelt. Wegen des großen Interesses bei der Nachfrage nach dem Herkunftsland der Camper wird die Tabelle 4 in diesem Heft aber weiterhin beibehalten.

Die Boardinghouses sind definitionsgemäß Beherbergungsstätten ohne angebotene Verpflegung, jedoch mit Kochgelegenheit. Ein hotelähnlicher Service ergänzt die Leistung dieses Hauses. Bis Ende 2003 hat man die Boardinghouses stillschweigend den Hotels garnis zugeordnet. Nach der Neudefinition der Klassifikation der Wirtschaftszweige Ausgabe 2003 (WZ 2003) zählen diese Einheiten jetzt zum Sonstigen Beherbergungsgewerbe. Die geringe Anzahl dieser Häuser in NRW lässt es aber nicht zu, sie aus Geheimhaltungsgründen gesondert aufzuzählen. Daher werden sie mit den Erholungs-, Ferien- und Schulungsheimen in einer Summe ausgewiesen.

### Die Zimmerauslastung

Ab Januar 2003 gibt es in der Beherbergungsstatistik für die Betriebe der klassischen Hotellerie (das sind die Hotels, die Gasthöfe, die Pensionen und die Hotels garni) ein neues Merkmal, welches präziser als es bisher durch die Bettenauslastung geschah, die Auslastung eines Betriebes wiedergibt, die sog. Zimmerauslastung. Sie berechnet sich nach der Anzahl der täglich belegten Zimmer – unabhängig von der Zahl der Personen –, addiert über den gesamten Monat. Die so ermittelte Anzahl der belegten „Zimmertage“ zum Verhältnis der Anzahl der angebotenen „Zimmertage“ ergibt die durchschnittliche Belegung der Gästezimmer. Unter Zimmertage versteht man die im Monat an einem Tag belegten bzw. angebotenen Gästezimmer. Als ein Zimmer wird auch ein Appartement oder eine Wohnung gezählt.

Zusammen mit der durchschnittlichen Auslastung der angebotenen Betten erhält der Nutzer ein sehr gutes Maß für die allgemeine Auslastung der Beherbergungsstätten.

### Reisegebiete in Nordrhein-Westfalen

Ab Januar 2000 wurden die nordrhein-westfälischen Reisegebiete neu festgelegt. Statt bisher neun Reisegebiete ist das Land jetzt in elf touristische Regionen eingeteilt. Zum Januar 2005 wurden die Reisegebiete erneut modifiziert: Die Region Köln beinhaltet jetzt die Ergebnisse der kreisfreien Stadt Köln und des Rhein-Erft-Kreises und wird unter der neuen Bezeichnung „Köln und Region“ ausgewiesen; Unter der neuen Bezeichnung „Düsseldorf und Kreis Mettmann“ werden die Ergebnisse für die kreisfreie Stadt Düsseldorf und den Kreis Mettmann dargestellt. Eine grafische Darstellung der neuen Regionen und die Zuordnung der kreisfreien Städte und Kreise befinden sich am Ende des Berichtes (Seite 83).

### Prädikatisierte Orte in NRW

Die Zahl der prädikatisierten Orte in Nordrhein-Westfalen beträgt zur Zeit 69. Darunter befinden sich 9 Mineral-, Moor-, Sole- und Thermalbäder, 4 Heilklimatische Kurorte, 8 Kneippkurorte, 4 Kneippheilbäder, 17 Luftkurorte und 27 Erholungsorte. Eine Übersicht der Lage dieser Orte finden Sie ebenfalls am Ende des Berichtes (Seite 89).

### Gäste und Übernachtungen im Reiseverkehr NRW

Die vorliegenden Monatsergebnisse enthalten vorläufige Zahlen. In der Regel weichen aber die endgültigen Ergebnisse nur geringfügig davon ab. In den aufsummierten Teiljahresergebnissen im zweiten Teil des Berichtes fließen jeweils nachträgliche Meldungen von Beherbergungsbetrieben ein, so dass diese Ergebnisse im Laufes des Jahres beständiger werden.

Die Rechtsgrundlage dieser Erhebung ist das Gesetz zur Neuordnung der Statistik über die Beherbergung im Reiseverkehr vom 22. Mai 2002 (BGBl. I S. 1642). Nach § 3 dieses Gesetzes werden nur Beherbergungsstätten in die Erhebung einbezogen, die gleichzeitig mehr als acht Gäste vorübergehend beherbergen können.

Zur Zeit gibt es in Nordrhein-Westfalen acht Gemeinden (von 396), die keine Beherbergungsstätte mit mehr als acht Betten haben und deshalb nicht in die Erhebung einbezogen sind.

## **Zeichenerklärung**

(nach DIN 55 301)

- 0 weniger als die Hälfte von 1 in der letzten besetzten Stelle, jedoch mehr als nichts
- nichts vorhanden (genau null)
- . Zahlenwert unbekannt oder geheim zu halten
- x Tabellenfach gesperrt, weil Aussage nicht sinnvoll
- . . . Angabe fällt später an

## **Hinweis**

Abweichungen in den Summen ergeben sich aus dem Runden der Einzelwerte.

Eventuelle Abweichungen der Monatswerte in Tabelle 1 gegenüber den Monatswerten vorangegangener Statistischer Berichte ergeben sich durch Nachmeldungen.

## **Tabellenteil**





## 1. Entwicklung der Ankünfte und Übernachtungen

Zeitraum	Ankünfte		Übernachtungen		Ankünfte		Übernachtungen	
	aller Gäste	ausländischer Gäste	aller Gäste	ausländischer Gäste	aller Gäste	ausländischer Gäste	aller Gäste	ausländischer Gäste
	Anzahl				Veränderungen zum Vorjahresmonat in %			
2004 Januar	1 008 349	189 983	2 408 559	424 320	+2,3	-2,0	-0,7	-5,0
Februar	1 085 612	204 677	2 608 378	497 549	+6,1	+12,9	+6,0	+17,8
März	1 323 613	245 630	3 085 420	564 941	+9,9	+13,2	+3,7	+8,6
April	1 146 783	202 256	2 876 199	424 752	+7,9	+8,9	+2,6	+3,5
Mai	1 483 530	297 921	3 750 784	752 348	+5,7	+22,6	+8,9	+36,0
Juni	1 400 562	225 661	3 310 252	484 340	+5,2	+0,1	-0,2	-2,4
Juli	1 405 092	266 677	3 472 481	621 847	+5,6	+6,0	+1,3	-0,5
August	1 142 913	245 024	3 303 434	634 706	+1,2	-0,4	-2,7	+3,4
September	1 531 144	292 851	3 642 445	648 086	+10,7	+13,6	+5,4	+14,5
Oktober	1 495 288	284 067	3 683 631	667 707	+4,3	+6,1	+2,4	+8,5
November	1 384 251	254 709	3 030 011	538 671	+7,8	+17,0	+3,9	+15,4
Dezember	1 098 989	227 698	2 520 851	477 391	+8,2	+11,6	+5,8	+9,4
2005 Januar	1 132 778	228 049	2 672 261	520 368	+12,3	+20,0	+10,9	+22,6
Februar	...	...	...	...	...	...	...	...
März	...	...	...	...	...	...	...	...
April	...	...	...	...	...	...	...	...
Mai	...	...	...	...	...	...	...	...
Juni	...	...	...	...	...	...	...	...
Juli	...	...	...	...	...	...	...	...
August	...	...	...	...	...	...	...	...
September	...	...	...	...	...	...	...	...
Oktober	...	...	...	...	...	...	...	...
November	...	...	...	...	...	...	...	...
Dezember	...	...	...	...	...	...	...	...

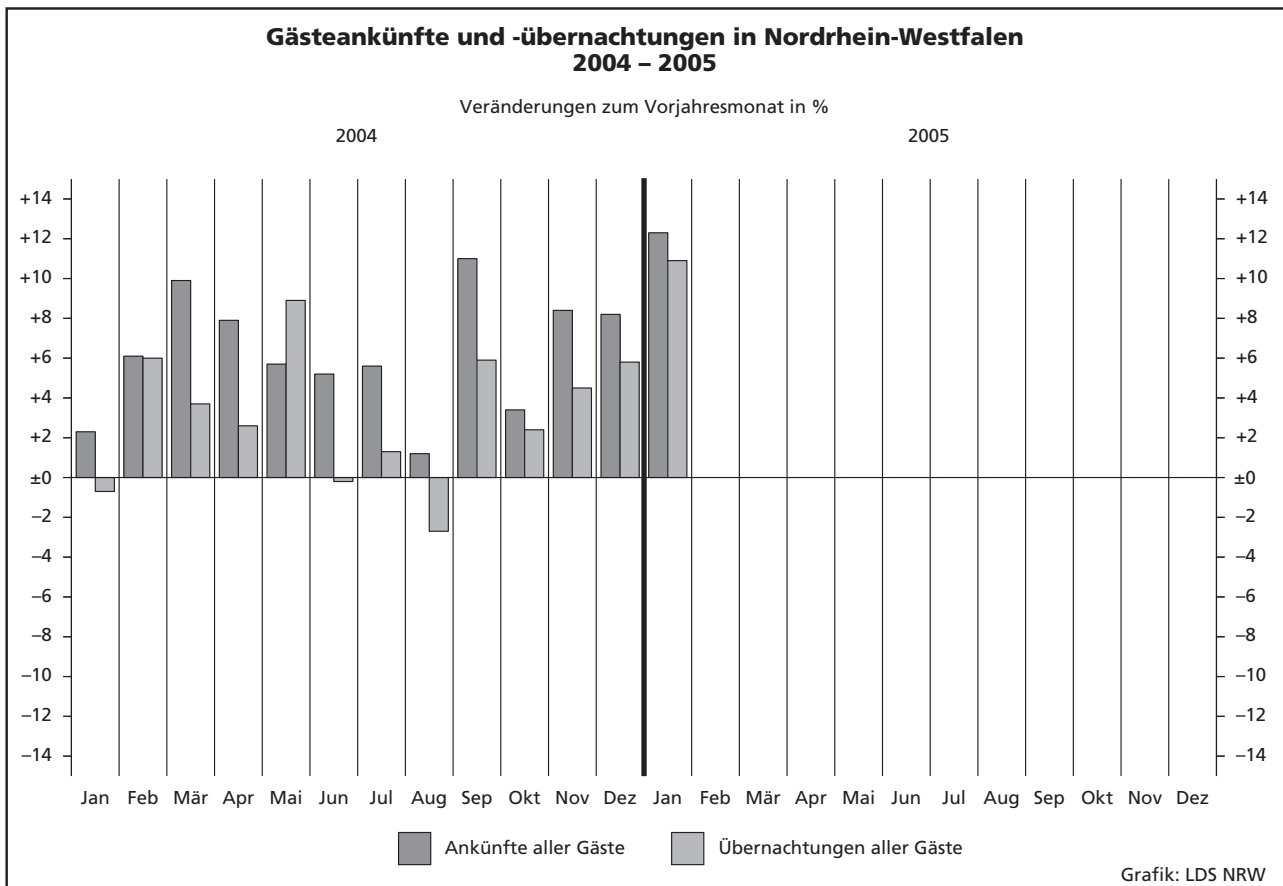

## 2.1 Kapazität und Leistung der Beherber

Januar

Amtliche Schlüsselnummer	Verwaltungsbezirk	Betriebe		Gästezimmer <sup>1)</sup>			Betten		
		geöffnete	Veränderung <sup>2)</sup>	angebotene	Veränderung <sup>2)</sup>	mittlere Auslastung <sup>3)</sup>	angebotene	Veränderung <sup>2)</sup>	mittlere Auslastung <sup>4)</sup>
<b>111 000</b>	<b>Kreisfreie Städte</b>								
<b>111 000</b>	<b>Düsseldorf</b>	<b>195</b>	<b>-0,5</b>	<b>10 172</b>	<b>+2,7</b>	<b>55,2</b>	<b>17 026</b>	<b>+2,9</b>	<b>44,7</b>
<b>112 000</b>	<b>Duisburg</b>	<b>48</b>	<b>-</b>	<b>1 278</b>	<b>-0,5</b>	<b>36,7</b>	<b>2 624</b>	<b>+0,1</b>	<b>30,1</b>
<b>113 000</b>	<b>Essen</b>	<b>83</b>	<b>-</b>	<b>3 257</b>	<b>+0,6</b>	<b>40,6</b>	<b>6 368</b>	<b>-0,1</b>	<b>34,7</b>
<b>114 000</b>	<b>Krefeld</b>	<b>29</b>	<b>+7,4</b>	<b>1 006</b>	<b>+5,8</b>	<b>42,9</b>	<b>1 927</b>	<b>+4,4</b>	<b>28,5</b>
<b>116 000</b>	<b>Mönchengladbach</b>	<b>32</b>	<b>-8,6</b>	<b>1 012</b>	<b>-4,3</b>	<b>34,0</b>	<b>1 793</b>	<b>-2,2</b>	<b>25,3</b>
<b>117 000</b>	<b>Mülheim an der Ruhr</b>	<b>28</b>	<b>-</b>	<b>654</b>	<b>-2,1</b>	<b>40,3</b>	<b>1 414</b>	<b>+3,8</b>	<b>28,5</b>
<b>119 000</b>	<b>Oberhausen</b>	<b>21</b>	<b>-</b>	<b>855</b>	<b>+0,9</b>	<b>39,4</b>	<b>1 499</b>	<b>-0,2</b>	<b>28,8</b>
<b>120 000</b>	<b>Remscheid</b>	<b>20</b>	<b>-</b>	<b>553</b>	<b>+3,9</b>	<b>39,1</b>	<b>923</b>	<b>-0,2</b>	<b>28,6</b>
<b>122 000</b>	<b>Solingen</b>	<b>28</b>	<b>+3,7</b>	<b>540</b>	<b>+0,6</b>	<b>30,4</b>	<b>1 238</b>	<b>+1,9</b>	<b>20,1</b>
<b>124 000</b>	<b>Wuppertal</b>	<b>37</b>	<b>-9,8</b>	<b>1 176</b>	<b>+1,6</b>	<b>37,6</b>	<b>2 555</b>	<b>-2,9</b>	<b>29,3</b>
<b>154 000</b>	<b>Kreis Kleve</b>	<b>105</b>	<b>+1,9</b>	<b>1 879</b>	<b>-2,1</b>	<b>27,5</b>	<b>5 268</b>	<b>+2,9</b>	<b>20,3</b>
154 004	Bedburg-Hau	4	-	33	-	14,6	59	-	12,0
154 008	Emmerich am Rhein, Stadt	10	-	130	-11,6	19,2	255	-13,9	12,5
154 012	Geldern, Stadt	10	+11,1	147	+5,8	35,0	514	+1,2	44,2
154 016	Goch, Stadt	6	-14,3	134	-9,5	31,8	285	-7,5	22,5
154 020	Issum	-	-	-	-	-	-	-	-
154 024	Kalkar, Stadt	6	-	491	-0,4	.	1 018	-	.
154 028	Kerken	4	-	32	-	13,6	142	+7,6	28,6
154 032	Kevelaer, Stadt	21	+16,7	251	+2,9	15,8	836	+22,6	9,6
154 036	Kleve, Stadt	10	-	329	-0,3	23,8	907	-	17,4
154 040	Kranenburg	4	-42,9	17	-41,4	.	265	-17,4	.
154 044	Rees, Stadt	11	-	111	-4,3	19,6	244	+1,2	6,8
154 048	Rheurdt	5	-	16	-	11,1	161	+11,0	17,0
154 052	Straelen, Stadt	4	-	79	-	40,9	277	-	23,7
154 056	Uedem	3	-	69	-	.	131	-	.
154 060	Wachtendonk	3	+50,0	18	-10,0	29,7	64	+88,2	11,9
154 064	Weeze	4	+33,3	22	-8,3	.	110	+83,3	.
<b>158 000</b>	<b>Kreis Mettmann</b>	<b>106</b>	<b>-1,9</b>	<b>3 514</b>	<b>+0,5</b>	<b>42,1</b>	<b>6 760</b>	<b>+0,6</b>	<b>32,6</b>
158 004	Erkrath, Stadt	10	-	239	+3,0	39,1	402	+1,8	29,3
158 008	Haan, Stadt	7	-	210	-0,5	40,3	427	+1,7	35,2
158 012	Heiligenhaus, Stadt	6	-	153	+19,5	31,0	258	+14,2	24,7
158 016	Hilden, Stadt	12	-	445	+6,0	34,7	887	-1,0	37,3
158 020	Langenfeld (Rhld.), Stadt	8	-11,1	206	+1,5	42,6	344	-2,3	30,6
158 024	Mettmann, Stadt	9	-10,0	434	-1,1	44,1	991	-1,3	28,9
158 026	Monheim am Rhein, Stadt	8	-	302	+2,7	48,5	484	+3,0	33,4
158 028	Ratingen, Stadt	29	-6,5	1 302	-3,3	44,8	2 302	-7,3	36,5
158 032	Velbert, Stadt	14	+16,7	189	-	43,6	610	+46,3	22,2
158 036	Wülfrath, Stadt	3	-	34	-	21,1	55	-	16,5
<b>162 000</b>	<b>Rhein-Kreis Neuss</b>	<b>82</b>	<b>+2,5</b>	<b>2 754</b>	<b>+1,7</b>	<b>39,0</b>	<b>5 228</b>	<b>+1,3</b>	<b>28,3</b>
162 004	Dormagen, Stadt	16	-	400	+1,0	31,3	617	+1,0	25,7
162 008	Grevenbroich, Stadt	6	-	211	-	20,8	358	-	16,5
162 012	Jüchen	2	+100,0	25	+177,8	.	48	+200,0	.
162 016	Kaarst, Stadt	9	+12,5	361	+4,3	42,8	573	+5,1	30,5
162 020	Korschenbroich, Stadt	5	-	63	+1,6	.	84	-2,3	.
162 022	Meerbusch, Stadt	14	+7,7	317	+6,0	33,7	602	+5,1	22,5
162 024	Neuss, Stadt	25	-3,8	1 319	-0,7	46,6	2 850	-0,8	31,8
162 028	Rommerskirchen	5	-	58	-	24,0	96	-2,0	22,1
<b>166 000</b>	<b>Kreis Viersen</b>	<b>63</b>	<b>-7,4</b>	<b>939</b>	<b>-7,1</b>	<b>31,4</b>	<b>2 129</b>	<b>-18,8</b>	<b>20,5</b>
166 004	Brüggen	6	-	103	-1,0	20,5	342	-	9,1
166 008	Grefrath	2	-	97	-9,3	.	181	-	.
166 012	Kempfen, Stadt	4	-33,3	55	-32,9	28,6	94	-32,9	19,4
166 016	Nettetal, Stadt	15	-6,3	156	-15,2	21,8	628	-38,2	29,8
166 020	Niederkrüchten	8	-	47	+4,4	17,4	79	-13,2	5,0
166 024	Schwalmtal	3	-25,0	22	-24,1	.	34	-37,0	.
166 028	Tönisvorst, Stadt	4	-20,0	50	-16,7	30,1	81	-20,6	24,5
166 032	Viersen, Stadt	11	-8,3	157	+0,6	25,4	247	-5,0	19,2
166 036	Willich, Stadt	10	+11,1	252	+3,3	50,2	443	+2,1	30,3
<b>170 000</b>	<b>Kreis Wesel</b>	<b>102</b>	<b>+3,0</b>	<b>1 935</b>	<b>+5,2</b>	<b>30,8</b>	<b>4 298</b>	<b>+11,0</b>	<b>10,6</b>
170 004	Alpen	1	-	11	-	.	23	-	.
170 008	Dinslaken, Stadt	10	-	157	+3,3	32,7	314	+1,0	14,2
170 012	Hamminkeln, Stadt	9	-10,0	97	-	25,7	251	-	12,6
170 016	Hünxe	3	-	27	-	.	78	-	.

1) Es werden nur die Gästezimmer der Betriebe der klassischen Hotellerie gezählt; ein Appartement oder eine Wohnung zählt dabei wie ein Gästezimmer; in Vorjahresmonat in % - 3) mittlere Auslastung = (belegte Zimmertage / angebotene Zimmertage) \* 100 - 4) mittlere Auslastung = (Übernachtungen / angebo

## gungsstätten nach Verwaltungsbezirken

2005

Ankünfte				Übernachtungen				Mittlere Aufenthaltsdauer <sup>5)</sup>		Amtliche Schlüsselnummer
aller Gäste	Veränderung <sup>2)</sup>	ausländischer Gäste	Veränderung <sup>2)</sup>	aller Gäste	Veränderung <sup>2)</sup>	ausländischer Gäste	Veränderung <sup>2)</sup>	aller Gäste	ausländischer Gäste	
<b>126 992</b>	<b>+12,5</b>	<b>46 634</b>	<b>+5,9</b>	<b>234 785</b>	<b>+12,5</b>	<b>96 447</b>	<b>+10,3</b>	<b>1,8</b>	<b>2,1</b>	<b>111 000</b>
11 289	+7,7	1 681	+1,5	22 907	+1,8	4 046	+10,2	2,0	2,4	112 000
30 725	+5,3	5 322	+3,7	70 575	+2,9	11 987	+5,4	2,3	2,3	113 000
8 458	+6,1	2 094	+12,5	16 873	+16,4	4 453	+7,3	2,0	2,1	114 000
7 350	+2,0	1 449	+6,6	13 591	-2,2	3 294	-1,1	1,8	2,3	116 000
6 228	+15,3	774	+15,2	12 906	+28,9	2 185	+36,0	2,1	2,8	117 000
7 590	+17,1	730	-9,0	12 986	+17,3	1 429	-1,0	1,7	2,0	119 000
4 758	+38,3	1 021	+31,4	8 101	+29,0	1 709	+21,3	1,7	1,7	120 000
4 223	+33,6	840	+41,9	7 693	+26,0	2 030	+45,0	1,8	2,4	122 000
10 350	-0,7	1 469	+2,1	22 953	-4,1	3 348	-4,8	2,2	2,3	124 000
<b>20 128</b>	<b>+6,7</b>	<b>4 388</b>	<b>+36,1</b>	<b>40 398</b>	<b>+3,1</b>	<b>8 205</b>	<b>+18,3</b>	<b>2,0</b>	<b>1,9</b>	<b>154 000</b>
86	+21,1	18	+5,9	220	+101,8	48	+9,1	2,6	2,7	154 004
484	-41,8	116	-44,2	855	-44,0	211	-37,6	1,8	1,8	154 008
1 685	+15,4	119	+21,4	7 043	+12,6	286	+75,5	4,2	2,4	154 012
1 111	-19,3	52	-32,5	1 977	-16,7	138	+3,8	1,8	2,7	154 016
.	.	.	.	.	.	.	.	.	.	154 020
.	.	.	.	.	.	.	.	.	.	154 024
922	+43,6	57	+67,6	1 259	+4,2	60	+76,5	1,4	1,1	154 028
2 424	+34,7	134	+5,5	3 742	+29,5	268	+54,0	1,5	2,0	154 032
2 910	-10,7	434	-22,1	4 894	-15,5	998	-18,7	1,7	2,3	154 036
.	.	.	.	.	.	.	.	.	.	154 040
520	-17,2	27	-71,0	1 077	-16,3	46	-85,0	2,1	1,7	154 044
438	-4,4	4	-	1 008	+35,5	20	+150,0	2,3	5,0	154 048
868	+16,7	77	+48,1	1 520	-29,2	140	-85,9	1,8	1,8	154 052
.	.	.	.	.	.	.	.	.	.	154 056
155	-9,4	25	+127,3	236	+4,0	48	+269,2	1,5	1,9	154 060
.	.	.	.	.	.	.	.	.	.	154 064
<b>35 626</b>	<b>+9,9</b>	<b>7 032</b>	<b>+10,2</b>	<b>65 667</b>	<b>+7,8</b>	<b>14 552</b>	<b>+13,5</b>	<b>1,8</b>	<b>2,1</b>	<b>158 000</b>
1 900	+36,5	327	+20,2	3 393	+22,7	766	+34,9	1,8	2,3	158 004
2 044	+38,8	249	+55,6	4 210	+16,2	520	+86,4	2,1	2,1	158 008
1 015	+6,6	224	+28,7	1 958	+30,6	710	+97,8	1,9	3,2	158 012
4 891	+10,9	832	+31,9	9 486	+14,6	1 775	+33,0	1,9	2,1	158 016
2 060	+30,7	232	+63,4	3 124	+20,6	468	+63,6	1,5	2,0	158 020
4 283	-2,5	483	+3,0	8 793	+2,4	1 048	+6,0	2,1	2,2	158 024
2 704	+47,4	553	+31,0	5 018	+75,6	913	+48,7	1,9	1,7	158 026
14 060	-0,2	3 643	-0,3	25 870	-4,9	7 761	+0,6	1,8	2,1	158 028
2 562	+17,7	484	+7,3	3 534	+9,0	579	-13,3	1,4	1,2	158 032
107	-10,1	5	-	281	+2,2	12	-	2,6	2,4	158 036
<b>24 058</b>	<b>+10,6</b>	<b>5 803</b>	<b>+29,1</b>	<b>45 146</b>	<b>+7,2</b>	<b>11 721</b>	<b>+26,3</b>	<b>1,9</b>	<b>2,0</b>	<b>162 000</b>
2 482	+24,8	562	+80,1	4 756	+36,1	1 085	+50,9	1,9	1,9	162 004
784	-12,1	218	+27,5	1 826	-10,0	648	+41,8	2,3	3,0	162 008
.	.	.	.	.	.	.	.	.	.	162 012
2 516	+7,3	630	+9,6	5 303	+3,8	1 223	+1,1	2,1	1,9	162 016
.	.	.	.	.	.	.	.	.	.	162 020
2 393	+10,9	396	+18,2	4 095	+5,7	813	+15,0	1,7	2,1	162 022
15 348	+10,0	3 942	+28,1	27 914	+4,7	7 843	+27,9	1,8	2,0	162 024
212	-14,2	7	-41,7	657	+5,5	23	-36,1	3,1	3,3	162 028
<b>7 230</b>	<b>-15,0</b>	<b>571</b>	<b>-31,5</b>	<b>14 859</b>	<b>-5,8</b>	<b>1 343</b>	<b>-38,6</b>	<b>2,1</b>	<b>2,4</b>	<b>166 000</b>
732	-3,9	43	-59,4	1 390	-8,8	145	-42,5	1,9	3,4	166 004
.	.	.	.	.	.	.	.	.	.	166 008
259	-29,2	35	-57,8	559	-25,3	71	-67,0	2,2	2,0	166 012
2 464	-3,4	171	+28,6	4 905	-0,6	393	+32,8	2,0	2,3	166 016
179	-30,9	19	-72,5	389	-39,4	49	-69,2	2,2	2,6	166 020
.	.	.	.	.	.	.	.	.	.	166 024
370	+94,7	4	-75,0	615	+77,2	16	-78,1	1,7	4,0	166 028
903	-9,1	102	-22,1	1 469	-14,9	140	-45,9	1,6	1,4	166 032
1 516	+8,8	155	-30,5	4 019	+31,9	396	-46,8	2,7	2,6	166 036
<b>14 053</b>	<b>+8,8</b>	<b>1 924</b>	<b>+32,3</b>	<b>25 670</b>	<b>+9,7</b>	<b>3 840</b>	<b>+38,6</b>	<b>1,8</b>	<b>2,0</b>	<b>170 000</b>
.	.	.	.	.	.	.	.	.	.	170 004
1 090	+30,5	103	+22,6	2 169	+19,2	257	-5,5	2,0	2,5	170 008
574	-28,4	16	-42,9	826	-26,8	24	-57,9	1,4	1,5	170 012
.	.	.	.	.	.	.	.	.	.	170 016

den Tabellen 2.2 und 2.3 wird hier bei der Betriebsart „Campingplätze“ die Anzahl der Stellplätze angegeben. – 2) Veränderung gegenüber dem tene Bettentage) \* 100 – 5) mittlere Aufenthaltsdauer (in Tagen) = Übernachtungen / Ankünfte Appartement

## Noch: 2.1 Kapazität und Leistung der Beherber

Januar

Amtliche Schlüsselnummer	Verwaltungsbezirk	Betriebe		Gästezimmer <sup>1)</sup>			Betten		
		geöffnete	Veränderung <sup>2)</sup>	angebotene	Veränderung <sup>2)</sup>	mittlere Auslastung <sup>3)</sup>	angebotene	Veränderung <sup>2)</sup>	mittlere Auslastung <sup>4)</sup>
	<b>Noch: Kreis Wesel</b>								
170 020	Kamp-Lintfort, Stadt	9	+12,5	148	+17,5	28,9	259	+11,6	23,6
170 024	Moers, Stadt	15	-	405	-0,2	38,5	770	-	27,1
170 028	Neukirchen-Vluyn, Stadt	4	+33,3	85	+129,7	52,0	155	+162,7	30,8
170 032	Rheinberg, Stadt	5	-	62	-	11,5	98	-	11,0
170 036	Schermbek	11	-	228	-7,3	24,6	571	-	16,0
170 040	Sonsbeck	5	-	10	-	9,0	111	+0,9	3,1
170 044	Voerde (Niederrhein), Stadt	5	+25,0	99	-1,0	37,0	190	+11,1	21,7
170 048	Wesel, Stadt	14	+7,7	430	+6,4	29,7	903	+6,6	5,0
170 052	Xanten, Stadt	11	-	176	+8,6	18,3	575	+64,3	11,3
<b>100 000</b>	<b>Reg.-Bez. Düsseldorf</b>	<b>979</b>	<b>-0,5</b>	<b>31 524</b>	<b>+1,2</b>	<b>43,1</b>	<b>61 050</b>	<b>+1,2</b>	<b>30,3</b>
	<b>Kreisfreie Städte</b>								
<b>313 000</b>	<b>Aachen</b>	<b>62</b>	<b>+14,8</b>	<b>1 934</b>	<b>+11,7</b>	<b>38,0</b>	<b>4 339</b>	<b>+9,2</b>	<b>33,8</b>
<b>314 000</b>	<b>Bonn</b>	<b>89</b>	<b>-1,1</b>	<b>3 592</b>	<b>-0,6</b>	<b>44,8</b>	<b>7 256</b>	<b>-0,9</b>	<b>32,3</b>
<b>315 000</b>	<b>Köln</b>	<b>252</b>	<b>+1,6</b>	<b>13 669</b>	<b>+4,9</b>	<b>56,7</b>	<b>24 395</b>	<b>+4,5</b>	<b>42,7</b>
<b>316 000</b>	<b>Leverkusen</b>	<b>22</b>	<b>-8,3</b>	<b>905</b>	<b>-1,0</b>	<b>46,4</b>	<b>1 556</b>	<b>-1,2</b>	<b>34,0</b>
<b>354 000</b>	<b>Kreis Aachen</b>	<b>110</b>	<b>+2,8</b>	<b>1 440</b>	<b>-1,0</b>	<b>25,1</b>	<b>4 032</b>	<b>+1,9</b>	<b>16,5</b>
354 004	Alsdorf, Stadt	2	-	50	-	.	85	-	.
354 008	Baesweiler, Stadt	2	-	17	-	.	58	-	.
354 012	Eschweiler, Stadt	11	-	171	+0,6	25,9	270	-	20,7
354 016	Herzogenrath, Stadt	5	-	47	-	35,3	135	-	34,7
354 020	Monschau, Stadt	38	+11,8	379	-2,1	28,4	1 359	+8,5	11,9
354 024	Roetgen	5	-	38	-7,3	43,0	103	+25,6	19,0
354 028	Simmerath	32	-5,9	379	-7,8	21,1	1 423	-6,2	19,6
354 032	Stolberg (Rhld.), Stadt	9	-10,0	238	-2,1	22,2	387	-1,8	18,2
354 036	Würselen, Stadt	6	+50,0	121	+37,5	20,7	212	+30,9	15,9
<b>358 000</b>	<b>Kreis Düren</b>	<b>79</b>	<b>-4,8</b>	<b>889</b>	<b>-6,2</b>	<b>25,7</b>	<b>2 253</b>	<b>-4,1</b>	<b>11,0</b>
358 004	Aldenhoven	1	-	8	-	.	15	-	.
358 008	Düren, Stadt	14	+7,7	296	+1,7	39,6	494	+2,1	28,3
358 012	Heimbach, Stadt	25	-7,4	162	-11,0	6,6	516	-5,7	2,4
358 016	Hürtgenwald	7	-12,5	145	-4,6	27,8	322	-3,0	22,1
358 020	Inden	2	-	23	-	.	44	-	.
358 024	Jülich, Stadt	5	-16,7	88	-26,7	23,0	139	-24,5	19,7
358 028	Kreuzau	3	-	18	+28,6	16,3	101	+6,3	13,4
358 032	Langerwehe	1	-	5	-	-	10	-	-
358 036	Linnich, Stadt	2	+100,0	20	+66,7	.	29	+81,3	.
358 040	Merzenich	-	-	-	-	-	-	-	-
358 044	Nideggen, Stadt	15	-11,8	98	-14,8	21,5	516	-7,2	8,6
358 048	Niederzier	3	-	26	-	7,2	47	-	5,5
358 052	Nörvenich	-	-	-	-	-	-	-	-
358 056	Titz	-	-	-	-	-	-	-	-
358 060	Vettweiß	1	-	-	-	.	20	-	.
<b>362 000</b>	<b>Rhein-Erft-Kreis</b>	<b>106</b>	<b>+1,9</b>	<b>2 141</b>	<b>-1,3</b>	<b>34,4</b>	<b>4 976</b>	<b>-2,0</b>	<b>27,4</b>
362 004	Bedburg, Stadt	2	-	56	-	.	88	-	.
362 008	Bergheim, Stadt	16	-	207	+2,0	18,6	369	+0,3	11,9
362 012	Brühl, Stadt	15	+15,4	521	+3,6	31,3	1 333	+0,8	16,3
362 016	Elsdorf	5	+25,0	57	+39,0	.	101	+46,4	.
362 020	Erfstadt, Stadt	10	-	69	+4,5	15,7	237	+0,4	6,6
362 024	Frechen, Stadt	15	-6,3	352	-17,9	45,6	624	-19,7	31,8
362 028	Hürth, Stadt	15	+7,1	385	+5,2	42,4	1 300	+1,1	50,7
362 032	Kerpen, Stadt	9	-	142	-3,4	46,6	258	-	32,3
362 036	Pulheim, Stadt	11	-	239	-	32,2	378	-0,3	25,6
362 040	Wesseling, Stadt	8	-11,1	113	-5,8	23,6	288	-2,7	22,5
<b>366 000</b>	<b>Kreis Euskirchen</b>	<b>148</b>	<b>+4,2</b>	<b>1 020</b>	<b>-4,2</b>	<b>18,4</b>	<b>6 307</b>	<b>+3,0</b>	<b>18,2</b>
366 004	Bad Münstereifel, Stadt	29	-3,3	219	-22,6	14,5	1 044	-4,6	22,0
366 008	Blankenheim	16	-	115	+1,8	11,5	613	+2,5	13,9
366 012	Dahlem	8	-11,1	42	-14,3	15,1	903	+0,4	15,1
366 016	Euskirchen, Stadt	13	+8,3	154	+6,9	22,2	393	+3,4	22,2
366 020	Hellenthal	19	+35,7	60	-6,3	17,1	604	+24,3	12,3
366 024	Kall	13	-7,1	73	+9,0	18,1	427	-6,8	19,9
366 028	Mechernich, Stadt	15	+15,4	115	+2,7	22,6	354	+12,4	11,5
366 032	Nettersheim	10	+25,0	47	+88,0	.	689	+5,2	.

Anmerkungen siehe Seite 10.



## Noch: 2.1 Kapazität und Leistung der Beherber

Januar

Amtliche Schlüsselnummer	Verwaltungsbezirk	Betriebe		Gästezimmer <sup>1)</sup>			Betten		
		geöffnete	Veränderung <sup>2)</sup>	angebotene	Veränderung <sup>2)</sup>	mittlere Auslastung <sup>3)</sup>	angebotene	Veränderung <sup>2)</sup>	mittlere Auslastung <sup>4)</sup>
	<b>Noch: Kreis Euskirchen</b>								
366 036	Schleiden, Stadt	17	-5,6	143	-8,3	26,2	1 093	+3,3	13,4
366 040	Weilerswist	3	-	24	+4,3	.	53	+8,2	.
366 044	Zülpich, Stadt	5	-	28	-3,4	17,9	134	+2,3	42,6
<b>370 000</b>	<b>Kreis Heinsberg</b>	<b>46</b>	<b>-2,1</b>	<b>672</b>	<b>-1,6</b>	<b>30,9</b>	<b>1 357</b>	<b>-1,5</b>	<b>22,8</b>
370 004	Erkelenz, Stadt	8	+14,3	100	+4,2	28,8	214	+5,9	30,2
370 008	Gangelt	1	-	5	-	.	9	-	.
370 012	Geilenkirchen, Stadt	5	-	98	-	37,9	199	-	24,9
370 016	Heinsberg, Stadt	4	-	63	-	21,7	98	-	19,7
370 020	Hückelhoven, Stadt	4	-20,0	89	-13,6	25,7	145	-19,0	19,1
370 024	Selfkant	-	-	-	-	-	-	-	-
370 028	Übach-Palenberg, Stadt	4	+33,3	64	+48,8	18,7	152	+31,0	21,7
370 032	Waldfeucht	1	-	9	-	.	18	-	.
370 036	Wassenberg, Stadt	9	-10,0	95	-12,8	.	154	-11,0	.
370 040	Wegberg, Stadt	10	-9,1	149	-5,1	45,6	368	-4,2	28,4
<b>374 000</b>	<b>Oberbergischer Kreis</b>	<b>134</b>	<b>-0,7</b>	<b>1 477</b>	<b>+1,4</b>	<b>24,2</b>	<b>6 580</b>	<b>+1,0</b>	<b>27,2</b>
374 004	Bergneustadt, Stadt	10	-9,1	44	+18,9	13,6	438	-15,1	7,6
374 008	Engelskirchen	9	-	114	-0,9	31,5	430	+10,3	64,7
374 012	Gummersbach, Stadt	20	+5,3	368	+1,7	25,7	984	+8,1	21,1
374 016	Hückeswagen, Stadt	6	-	41	-	25,6	204	-	11,7
374 020	Lindlar	13	+8,3	112	+12,0	14,8	467	+5,4	13,6
374 024	Marienheide	8	-11,1	65	-15,6	17,0	523	-2,2	10,0
374 028	Morsbach	3	-25,0	47	-11,3	13,4	250	-3,8	19,2
374 032	Nümbrecht	11	-8,3	227	-2,2	32,6	999	-0,5	47,8
374 036	Radevormwald, Stadt	9	+12,5	47	+38,2	20,8	559	+6,9	40,7
374 040	Reichshof	17	-	137	+7,0	20,0	664	+1,5	40,0
374 044	Waldbrohl, Stadt	5	-	15	-	8,6	229	-	33,2
374 048	Wiehl, Stadt	11	-	157	-1,3	19,1	502	-	12,1
374 052	Wipperfürth, Stadt	12	-	103	-1,0	35,4	331	-4,3	14,5
<b>378 000</b>	<b>Rhein.-Berg.-Kreis</b>	<b>82</b>	<b>+1,2</b>	<b>1 172</b>	<b>-2,0</b>	<b>28,2</b>	<b>3 587</b>	<b>-0,3</b>	<b>27,7</b>
378 004	Bergisch Gladbach, Stadt	24	-	490	+0,2	35,3	1 371	+0,5	32,2
378 008	Burscheid, Stadt	5	-	108	-	36,8	150	-	34,3
378 012	Kürten	10	+11,1	101	+14,8	8,8	227	+12,9	8,5
378 016	Leichlingen (Rhld.), Stadt	11	-	85	-1,2	12,3	482	-	35,5
378 020	Odenthal	6	+20,0	88	+2,3	41,2	228	+20,6	24,8
378 024	Overath, Stadt	11	-	139	-15,2	21,2	291	-16,9	18,6
378 028	Rösrath, Stadt	4	-	31	-	16,6	252	+0,8	29,4
378 032	Wermelskirchen, Stadt	11	-8,3	130	-9,7	22,3	586	-3,9	20,0
<b>382 000</b>	<b>Rhein-Sieg-Kreis</b>	<b>178</b>	<b>-4,8</b>	<b>3 751</b>	<b>-1,5</b>	<b>32,0</b>	<b>8 945</b>	<b>-2,8</b>	<b>26,7</b>
382 004	Alfter	3	-	59	+1,7	20,8	106	+1,0	14,0
382 008	Bad Honnef, Stadt	17	-10,5	407	+0,2	48,6	1 285	-9,4	32,5
382 012	Bornheim, Stadt	14	-	185	-0,5	29,8	405	-	22,7
382 016	Eitorf	6	-	157	-	.	282	-	.
382 020	Hennef (Sieg), Stadt	16	-5,9	328	-2,4	20,1	1 165	-7,0	31,9
382 024	Königswinter, Stadt	33	-	731	+5,8	30,4	1 947	+5,0	28,8
382 028	Lohmar, Stadt	12	-14,3	176	-2,8	29,0	308	-2,8	20,0
382 032	Meckenheim, Stadt	3	-25,0	72	-7,7	26,3	165	-5,2	15,9
382 036	Much	4	+33,3	160	+25,0	.	338	+36,8	.
382 040	Neunkirchen-Seelscheid	2	-	27	+3,8	.	48	-	.
382 044	Niederkassel, Stadt	7	-	119	-0,8	37,6	202	-1,5	31,2
382 048	Rheinbach, Stadt	6	-	90	-	19,9	167	-	14,7
382 052	Ruppichteroth	2	-50,0	13	-86,9	.	90	-64,7	.
382 056	Sankt Augustin, Stadt	5	-16,7	142	-5,3	28,6	243	-4,7	24,5
382 060	Siegburg, Stadt	15	+7,1	341	+3,3	28,4	585	+3,0	23,9
382 064	Swisttal	3	-	56	-	.	97	-	.
382 068	Troisdorf, Stadt	11	-8,3	432	-4,4	47,7	695	-4,0	38,0
382 072	Wachtberg	5	-	147	-1,3	27,9	274	+3,0	19,7
382 076	Windeck	14	-6,7	109	-6,8	16,5	543	-2,9	11,6
<b>300 000</b>	<b>Reg.-Bez. Köln</b>	<b>1 308</b>	<b>+0,5</b>	<b>32 662</b>	<b>+1,9</b>	<b>43,5</b>	<b>75 583</b>	<b>+1,6</b>	<b>30,8</b>
	<b>Kreisfreie Städte</b>								
<b>512 000</b>	<b>Bottrop</b>	<b>14</b>	<b>-</b>	<b>294</b>	<b>-1,3</b>	<b>33,1</b>	<b>547</b>	<b>-1,3</b>	<b>22,1</b>
<b>513 000</b>	<b>Gelsenkirchen</b>	<b>22</b>	<b>+57,1</b>	<b>786</b>	<b>+31,9</b>	<b>38,7</b>	<b>1 653</b>	<b>+74,7</b>	<b>30,3</b>
<b>515 000</b>	<b>Münster</b>	<b>82</b>	<b>-2,4</b>	<b>2 309</b>	<b>-1,0</b>	<b>40,7</b>	<b>7 078</b>	<b>-0,8</b>	<b>33,0</b>

Anmerkungen siehe Seite 10.

## gungsstätten nach Verwaltungsbezirken

2005

Ankünfte				Übernachtungen				Mittlere Aufenthaltsdauer <sup>5)</sup>		Amtliche Schlüsselnummer
aller Gäste	Veränderung <sup>2)</sup>	ausländischer Gäste	Veränderung <sup>2)</sup>	aller Gäste	Veränderung <sup>2)</sup>	ausländischer Gäste	Veränderung <sup>2)</sup>	aller Gäste	ausländischer Gäste	
1 715	+35,9	253	+43,8	5 836	+50,5	1 003	+15,6	3,4	4,0	366 036
231	-16,3	42	+10,5	1 770	-8,3	97	-	7,7	2,3	366 040
<b>4 163</b>	<b>+1,2</b>	<b>817</b>	<b>+10,1</b>	<b>9 568</b>	<b>+1,8</b>	<b>2 588</b>	<b>-0,8</b>	<b>2,3</b>	<b>3,2</b>	<b>370 000</b>
881	+11,2	146	+28,1	1 923	+3,4	350	+15,1	2,2	2,4	370 004
525	-11,0	175	-23,6	1 534	-11,8	720	-25,8	2,9	4,1	370 008
285	+9,6	60	+50,0	599	+31,1	145	+141,7	2,1	2,4	370 012
203	-36,0	134	-8,2	665	-31,3	492	-22,5	3,3	3,7	370 016
538	+12,1	10	-84,8	1 023	+20,8	40	-74,7	1,9	4,0	370 020
1 427	+19,7	264	+153,8	3 102	+24,0	739	+130,2	2,2	2,8	370 024
<b>16 492</b>	<b>-0,8</b>	<b>904</b>	<b>+5,4</b>	<b>55 408</b>	<b>+1,1</b>	<b>2 348</b>	<b>+6,6</b>	<b>3,4</b>	<b>2,6</b>	<b>370 028</b>
677	-25,8	3	x	1 444	-47,1	8	x	2,1	2,7	370 032
912	+3,6	37	+42,3	8 555	+25,5	83	+72,9	9,4	2,2	370 036
3 117	-1,9	401	+11,1	6 307	-2,8	914	+23,8	2,0	2,3	370 040
631	-36,6	79	+46,3	1 232	-22,0	244	+96,8	2,0	3,1	370 044
838	+15,4	7	-69,6	2 246	+9,0	25	-61,5	2,7	3,6	370 048
1 045	-30,1	41	-43,1	1 626	-39,7	64	-69,5	1,6	1,6	370 052
449	+16,9	-	-	776	+11,7	-	-	1,7	-	374 000
3 272	+16,9	65	-17,7	13 622	+7,3	182	-60,2	4,2	2,8	374 004
2 483	+26,0	28	+3,7	6 409	+15,6	64	+52,4	2,6	2,3	374 008
1 052	+18,6	42	+200,0	8 123	-3,8	161	+250,0	7,7	3,8	374 012
482	+4,3	-	-100,0	1 874	+6,8	-	-100,0	3,9	-	374 016
977	-33,8	104	-21,2	1 757	-28,7	245	-18,9	1,8	2,4	374 020
557	+19,8	97	+40,6	1 437	+70,5	358	+115,7	2,6	3,7	374 024
<b>12 482</b>	<b>-1,5</b>	<b>1 793</b>	<b>+10,2</b>	<b>30 512</b>	<b>-0,6</b>	<b>4 212</b>	<b>+27,4</b>	<b>2,4</b>	<b>2,3</b>	<b>374 028</b>
5 945	-4,2	1 044	-	13 147	+3,4	2 583	+30,5	2,2	2,5	374 032
780	+22,8	369	+46,4	1 597	+26,6	779	+64,0	2,0	2,1	374 036
314	-21,3	-	-100,0	638	-49,4	-	-100,0	2,0	-	374 040
830	+15,3	69	+81,6	6 377	-4,5	186	-26,2	7,7	2,7	374 044
874	+47,6	99	-16,8	1 670	+56,4	178	-11,9	1,9	1,8	374 048
627	-21,8	70	-7,9	1 516	-5,0	160	+3,9	2,4	2,3	378 000
1 143	+1,5	71	+18,3	2 157	-8,7	161	-10,6	1,9	2,3	378 004
1 969	-10,3	71	+97,2	3 410	-9,6	165	+166,1	1,7	2,3	378 008
<b>36 473</b>	<b>+10,5</b>	<b>4 031</b>	<b>+23,3</b>	<b>72 592</b>	<b>-0,6</b>	<b>8 189</b>	<b>+22,8</b>	<b>2,0</b>	<b>2,0</b>	<b>378 012</b>
231	-20,3	32	x	459	-28,5	48	x	2,0	1,5	378 016
6 936	-0,5	359	-8,2	13 418	-1,4	771	+3,1	1,9	2,1	378 020
1 238	+12,5	46	-61,7	2 849	-1,7	278	-29,3	2,3	6,0	378 024
4 104	+45,4	135	-1,5	11 381	-7,2	284	+8,0	2,8	2,1	378 028
9 332	+36,1	1 396	+154,7	17 168	+8,9	2 584	+112,7	1,8	1,9	378 032
990	-11,8	183	+51,2	1 810	+1,3	379	+48,0	1,8	2,1	378 036
437	-27,6	100	-29,1	813	-23,9	221	-27,8	1,9	2,2	378 040
1 083	+34,7	113	+73,8	1 843	+10,2	305	-13,8	1,7	2,7	378 044
331	-42,5	4	-	760	-26,1	7	-	2,3	1,8	378 048
914	-11,5	101	+98,0	1 843	-14,6	206	+114,6	2,0	2,0	378 052
2 266	+13,6	436	-4,6	4 123	+20,2	724	-2,6	1,8	1,7	378 056
4 362	-0,8	914	-3,9	7 374	+2,4	1 734	+6,4	1,7	1,9	378 060
812	-9,1	55	+44,7	1 676	-16,6	160	+33,3	2,1	2,9	378 064
613	+11,5	9	-25,0	1 828	+36,3	35	+9,4	3,0	3,9	378 068
<b>368 707</b>	<b>+16,1</b>	<b>82 234</b>	<b>+23,3</b>	<b>762 468</b>	<b>+14,0</b>	<b>185 103</b>	<b>+27,6</b>	<b>2,1</b>	<b>2,3</b>	<b>378 072</b>
1 842	-8,4	394	-5,3	3 728	-11,6	914	-17,9	2,0	2,3	512 000
7 285	+63,5	1 279	+58,1	17 680	+128,3	2 661	+59,5	2,4	2,1	513 000
30 170	+6,8	2 281	-5,1	75 310	-6,7	4 565	-0,1	2,5	2,0	515 000

## Noch: 2.1 Kapazität und Leistung der Beherber

Januar

Amtliche Schlüsselnummer	Verwaltungsbezirk	Betriebe		Gästezimmer <sup>1)</sup>			Betten		
		geöffnete	Veränderung <sup>2)</sup>	angebotene	Veränderung <sup>2)</sup>	mittlere Auslastung <sup>3)</sup>	angebotene	Veränderung <sup>2)</sup>	mittlere Auslastung <sup>4)</sup>
<b>554 000</b>	<b>Kreis Borken</b>	<b>119</b>	<b>-0,8</b>	<b>2 050</b>	<b>-4,8</b>	<b>27,9</b>	<b>5 064</b>	<b>+0,9</b>	<b>20,3</b>
554 004	Ahaus, Stadt	10	+11,1	244	+1,7	27,9	509	+3,7	16,3
554 008	Bocholt, Stadt	14	-	233	-	37,2	528	-	28,3
554 012	Borken, Stadt	15	-	183	-7,1	20,4	662	-0,9	27,7
554 016	Gescher, Stadt	5	-	51	-5,6	.	108	-	.
554 020	Gronau (Westf.), Stadt	14	+16,7	249	+6,4	34,7	562	+12,6	22,3
554 024	Heek	2	-	-	-	.	182	-	.
554 028	Heiden	3	-	55	-	38,0	124	-1,6	26,4
554 032	Isselburg, Stadt	5	-	68	-	40,1	121	-	27,5
554 036	Legden	6	-14,3	219	-27,7	31,9	607	+3,9	17,3
554 040	Raesfeld	6	-	84	-	13,3	209	-	11,3
554 044	Reken	7	-12,5	105	-	13,0	317	-	9,7
554 048	Rhede, Stadt	4	-20,0	46	-11,5	32,8	82	-11,8	24,8
554 052	Schöppingen	5	-	68	-9,3	19,4	128	-15,2	15,4
554 056	Stadtlonn, Stadt	4	-	74	-5,1	17,3	137	-6,2	13,4
554 060	Südlohn	4	-	112	-	27,4	194	+0,5	18,1
554 064	Velen	7	-12,5	173	-2,3	34,1	368	-2,1	22,1
554 068	Vreden, Stadt	8	-	86	-1,1	21,6	226	-	14,1
<b>558 000</b>	<b>Kreis Coesfeld</b>	<b>85</b>	<b>+3,7</b>	<b>1 252</b>	<b>+10,6</b>	<b>20,9</b>	<b>2 962</b>	<b>+10,7</b>	<b>16,2</b>
558 004	Ascheberg	8	-	199	+1,0	16,3	409	+2,0	10,6
558 008	Billerbeck, Stadt	7	+16,7	175	+13,6	47,0	457	+22,8	38,2
558 012	Coesfeld, Stadt	9	-10,0	117	-	22,8	335	-	24,1
558 016	Dülmen, Stadt	15	-	218	+3,8	18,8	502	+4,4	10,9
558 020	Havixbeck	7	-	66	-	19,1	183	+0,5	13,0
558 024	Lüdinghausen, Stadt	8	-	81	-	12,8	153	-	7,0
558 028	Nordkirchen	3	-	28	-	14,8	48	-	10,6
558 032	Nottuln	9	-	118	-	21,5	351	-	21,6
558 036	Olfen, Stadt	4	-	39	-	8,7	68	+3,0	6,8
558 040	Rosendahl	3	+50,0	59	+90,3	2,6	113	+91,5	1,9
558 044	Senden	12	+20,0	152	+67,0	14,2	343	+50,4	8,4
<b>562 000</b>	<b>Kreis Recklinghausen</b>	<b>95</b>	<b>-7,8</b>	<b>1 892</b>	<b>-2,9</b>	<b>39,3</b>	<b>4 454</b>	<b>-3,8</b>	<b>25,1</b>
562 004	Castrop-Rauxel, Stadt	5	-16,7	156	-14,3	43,9	267	-12,7	34,5
562 008	Datteln, Stadt	6	-14,3	130	-5,1	70,8	253	-4,9	41,4
562 012	Dorsten, Stadt	21	-4,5	210	-2,8	27,2	626	-6,7	16,1
562 014	Gladbeck, Stadt	4	-33,3	235	-6,0	.	453	-6,0	.
562 016	Haltern am See, Stadt	20	-4,8	253	-4,5	35,4	967	-2,1	20,7
562 020	Herten, Stadt	7	-	157	-1,3	23,7	254	-	20,7
562 024	Marl, Stadt	8	-20,0	198	+1,0	35,5	374	-11,6	26,0
562 028	Oer-Erkenschwick, Stadt	6	-14,3	112	-4,3	24,3	401	-2,7	20,9
562 032	Recklinghausen, Stadt	14	+7,7	388	+2,9	25,8	772	+3,2	20,5
562 036	Waltrop, Stadt	4	-	53	+6,0	.	87	+6,1	.
<b>566 000</b>	<b>Kreis Steinfurt</b>	<b>171</b>	<b>+1,2</b>	<b>1 913</b>	<b>-1,6</b>	<b>22,2</b>	<b>4 692</b>	<b>-0,2</b>	<b>11,8</b>
566 004	Altenberge	3	+50,0	86	+7,5	.	102	+12,1	.
566 008	Emsdetten, Stadt	9	-	150	-	22,7	311	-	17,0
566 012	Greven, Stadt	11	-	163	-3,0	21,7	348	-	11,1
566 016	Hörstel, Stadt	14	+16,7	142	+7,6	11,3	307	+25,8	8,5
566 020	Hopsten	4	-20,0	29	-37,0	.	126	-18,7	.
566 024	Horstmar, Stadt	5	-	40	-	15,3	89	-	11,4
566 028	Ibbenbüren, Stadt	13	-	189	-	31,8	383	-	17,5
566 032	Ladbergen	7	+16,7	60	+3,4	37,9	124	+6,9	4,3
566 036	Laer	3	-	49	-	.	80	-	.
566 040	Lengerich, Stadt	5	-16,7	47	-36,5	20,2	86	-25,9	9,0
566 044	Lienen	11	-	55	+3,8	25,9	206	-	9,0
566 048	Lotte	-	-	-	-	-	-	-	-
566 052	Metelen	6	-	68	-15,0	10,9	132	-0,8	10,0
566 056	Mettingen	6	-	87	-	31,4	194	+0,5	10,7
566 060	Neuenkirchen	4	-	51	-	23,8	119	-0,8	18,7
566 064	Nordwalde	3	-	19	-	.	123	-	.
566 068	Ochtrup, Stadt	2	-33,3	17	-54,1	.	29	-56,1	.
566 072	Recke	7	+16,7	49	+14,0	12,6	139	+9,4	7,1
566 076	Rheine, Stadt	20	+5,3	260	+15,6	26,1	542	+4,2	16,9
566 080	Saerbeck	5	-	69	+6,2	19,5	194	-	24,7
566 084	Steinfurt, Stadt	9	-	104	-	20,0	217	-	13,7
566 088	Tecklenburg, Stadt	19	-5,0	143	-9,5	24,7	662	-3,2	9,3
566 092	Westerkappeln	1	-	-	-	.	15	-	.
566 096	Wettringen	4	-	36	-	4,8	164	-4,7	2,1

Anmerkungen siehe Seite 10.



## gungsstätten nach Verwaltungsbezirken

2005

Ankünfte				Übernachtungen				Mittlere Aufenthaltsdauer <sup>5)</sup>		Amtliche Schlüsselnummer
aller Gäste	Veränderung <sup>2)</sup>	ausländischer Gäste	Veränderung <sup>2)</sup>	aller Gäste	Veränderung <sup>2)</sup>	ausländischer Gäste	Veränderung <sup>2)</sup>	aller Gäste	ausländischer Gäste	
<b>17 684</b>	<b>+20,4</b>	<b>2 121</b>	<b>+50,9</b>	<b>30 590</b>	<b>+19,6</b>	<b>3 928</b>	<b>+62,0</b>	<b>1,7</b>	<b>1,9</b>	<b>554 000</b>
1 868	+46,3	121	+19,8	2 391	+33,9	187	-20,8	1,3	1,5	554 004
2 457	+13,6	294	+25,1	4 506	+11,2	627	+33,7	1,8	2,1	554 008
3 306	+3,5	104	-31,6	5 615	-1,9	165	-46,9	1,7	1,6	554 012
.	.	.	.	.	.	.	.	.	.	554 016
1 839	+55,3	253	+9,5	3 738	+90,5	604	+62,8	2,0	2,4	554 020
.	.	.	.	.	.	.	.	.	.	554 024
278	+21,9	11	-35,3	876	+2,1	19	-48,6	3,2	1,7	554 028
709	+9,6	415	+35,6	993	+10,0	561	+28,1	1,4	1,4	554 032
1 691	+7,0	220	+96,4	3 010	+18,7	446	+185,9	1,8	2,0	554 036
472	+0,4	4	-42,9	719	-10,7	4	-50,0	1,5	1,0	554 040
662	+68,9	26	+4,0	878	+68,8	51	+104,0	1,3	2,0	554 044
343	+83,4	73	+143,3	557	+79,1	134	+252,6	1,6	1,8	554 048
249	+20,3	45	+32,4	610	+22,0	194	+155,3	2,4	4,3	554 052
235	+19,3	3	+50,0	532	+18,8	3	-62,5	2,3	1,0	554 056
713	+21,5	113	+71,2	1 055	+23,5	176	+77,8	1,5	1,6	554 060
1 694	+60,6	360	x	2 436	+35,6	561	x	1,4	1,6	554 064
525	-4,5	72	+1,4	990	+4,0	180	+106,9	1,9	2,5	554 068
<b>7 600</b>	<b>+9,7</b>	<b>390</b>	<b>+23,0</b>	<b>15 899</b>	<b>+16,7</b>	<b>1 093</b>	<b>+73,2</b>	<b>2,1</b>	<b>2,8</b>	<b>558 000</b>
847	-21,1	42	+23,5	1 340	-29,3	107	+72,6	1,6	2,5	558 004
1 839	+26,9	138	+126,2	5 034	+35,1	547	+262,3	2,7	4,0	558 008
1 443	-16,1	55	-37,5	2 472	-14,7	119	-26,5	1,7	2,2	558 012
1 325	+43,7	43	+168,8	2 253	+58,7	84	+300,0	1,7	2,0	558 016
262	-1,1	11	-77,1	735	-3,4	19	-76,8	2,8	1,7	558 020
236	+0,9	35	+29,6	459	-6,7	108	+44,0	1,9	3,1	558 024
114	-14,3	14	+7,7	135	-13,5	24	+20,0	1,2	1,7	558 028
847	+21,9	26	+30,0	2 295	+76,3	46	+2,2	2,7	1,8	558 032
97	+54,0	4	x	134	-6,3	4	x	1,4	1,0	558 036
48	-52,5	4	+33,3	67	-65,8	12	+300,0	1,4	3,0	558 040
542	+99,3	18	+157,1	975	+53,3	23	+130,0	1,8	1,3	558 044
<b>18 239</b>	<b>+7,4</b>	<b>2 130</b>	<b>+36,5</b>	<b>36 688</b>	<b>+10,0</b>	<b>3 733</b>	<b>+42,5</b>	<b>2,0</b>	<b>1,8</b>	<b>562 000</b>
1 319	+5,0	105	-5,4	2 853	+37,8	177	-34,0	2,2	1,7	562 004
1 602	+10,5	38	+100,0	3 574	+6,4	76	+85,4	2,2	2,0	562 008
1 260	-8,4	153	+1,3	2 832	+10,1	542	+77,7	2,2	3,5	562 012
.	.	.	.	.	.	.	.	.	.	562 014
3 815	+27,6	202	+236,7	8 209	+28,6	290	+195,9	2,2	1,4	562 016
893	-6,6	56	-54,1	1 628	-13,2	164	-25,8	1,8	2,9	562 020
1 447	+46,5	93	-16,2	2 900	+40,2	206	+1,0	2,0	2,2	562 024
1 327	-20,8	92	+50,8	2 625	-29,2	152	+8,6	2,0	1,7	562 028
2 906	-14,4	702	+69,2	4 844	-28,9	958	+56,3	1,7	1,4	562 032
.	.	.	.	.	.	.	.	.	.	562 036
<b>12 873</b>	<b>-5,5</b>	<b>1 246</b>	<b>-2,0</b>	<b>27 115</b>	<b>-5,6</b>	<b>2 464</b>	<b>-4,2</b>	<b>2,1</b>	<b>2,0</b>	<b>566 000</b>
.	.	.	.	.	.	.	.	.	.	566 004
791	-6,9	24	-29,4	1 544	-7,8	47	-59,8	2,0	2,0	566 008
873	-7,2	62	+17,0	1 449	-6,8	100	-26,5	1,7	1,6	566 012
374	-16,0	105	-14,6	807	-12,5	135	-35,7	2,2	1,3	566 016
.	.	.	.	.	.	.	.	.	.	566 020
105	-33,5	13	-40,9	314	-3,1	21	-30,0	3,0	1,6	566 024
1 213	-8,6	111	+16,8	2 360	-13,4	242	-15,4	1,9	2,2	566 028
749	+30,5	131	+29,7	891	+16,6	150	+12,8	1,2	1,1	566 032
.	.	.	.	.	.	.	.	.	.	566 036
214	-43,8	24	-54,7	576	-38,3	98	-35,1	2,7	4,1	566 040
232	+11,5	38	+216,7	1 156	+39,3	411	x	5,0	10,8	566 044
.	.	.	.	.	.	.	.	.	.	566 048
69	+187,5	8	+100,0	339	+175,6	8	+100,0	4,9	1,0	566 052
592	+8,2	17	+21,4	1 030	+10,8	24	-35,1	1,7	1,4	566 056
357	+2,3	27	+58,8	688	+14,1	94	+70,9	1,9	3,5	566 060
.	.	.	.	.	.	.	.	.	.	566 064
.	.	.	.	.	.	.	.	.	.	566 068
123	-8,2	10	+42,9	308	+12,4	16	-11,1	2,5	1,6	566 072
1 841	+4,1	317	+8,9	2 829	+4,4	555	+0,7	1,5	1,8	566 076
669	-3,2	58	-47,7	1 488	-6,5	96	-35,6	2,2	1,7	566 080
465	-7,7	13	-53,6	863	-32,4	28	-60,6	1,9	2,2	566 084
1 727	-1,4	259	-1,5	6 454	-9,7	368	-8,9	3,7	1,4	566 088
.	.	.	.	.	.	.	.	.	.	566 092
89	+140,5	2	x	180	+91,5	2	x	2,0	1,0	566 096

## Noch: 2.1 Kapazität und Leistung der Beherber

Januar

Amtliche Schlüsselnummer	Verwaltungsbezirk	Betriebe		Gästezimmer <sup>1)</sup>			Betten		
		geöffnete	Veränderung <sup>2)</sup>	angebotene	Veränderung <sup>2)</sup>	mittlere Auslastung <sup>3)</sup>	angebotene	Veränderung <sup>2)</sup>	mittlere Auslastung <sup>4)</sup>
<b>570 000</b>	<b>Kreis Warendorf</b>	<b>77</b>	<b>-</b>	<b>1 098</b>	<b>-3,6</b>	<b>30,0</b>	<b>2 247</b>	<b>-2,3</b>	<b>20,7</b>
570 004	Ahlen, Stadt	10	-	127	-1,6	34,0	235	-0,8	23,3
570 008	Beckum, Stadt	6	-14,3	81	-34,1	30,2	143	-28,5	18,7
570 012	Beelen	2	-	19	-	.	32	-	.
570 016	Drensteinfurt, Stadt	5	-	52	-	9,7	99	-	7,6
570 020	Ennigerloh, Stadt	4	-	63	-	27,7	97	+5,4	24,8
570 024	Everswinkel	5	-	55	-3,5	31,8	136	-	18,4
570 028	Oelde, Stadt	9	-	244	+2,1	32,7	406	-	22,4
570 032	Ostbevern	3	-	34	-	.	63	-	.
570 036	Sassenberg, Stadt	6	+20,0	39	-4,9	9,5	82	-	2,6
570 040	Sendenhorst, Stadt	4	+33,3	53	+29,3	32,7	104	+20,9	24,4
570 044	Telgte, Stadt	4	-33,3	87	-13,9	34,3	148	-14,5	26,0
570 048	Wadersloh	4	+33,3	58	+13,7	25,1	108	+16,1	19,2
570 052	Warendorf, Stadt	15	-	186	-1,6	33,9	594	-1,2	26,7
<b>500 000</b>	<b>Reg.-Bez. Münster</b>	<b>665</b>	<b>+0,3</b>	<b>11 594</b>	<b>+0,4</b>	<b>31,7</b>	<b>28 697</b>	<b>+2,6</b>	<b>22,2</b>
<b>711 000</b>	<b>Kreisfreie Stadt Bielefeld</b>	<b>62</b>	<b>+1,6</b>	<b>1 833</b>	<b>+0,2</b>	<b>45,1</b>	<b>3 745</b>	<b>-3,0</b>	<b>29,2</b>
<b>754 000</b>	<b>Kreis Gütersloh</b>	<b>101</b>	<b>-1,0</b>	<b>1 919</b>	<b>+1,4</b>	<b>31,6</b>	<b>3 467</b>	<b>+0,8</b>	<b>21,9</b>
754 004	Borgholzhausen, Stadt	3	-	63	-	.	80	-	.
754 008	Gütersloh, Stadt	19	-	480	+3,7	28,7	864	+3,7	21,9
754 012	Halle (Westf.), Stadt	10	-	207	+0,5	46,1	454	-2,6	30,1
754 016	Harsewinkel, Stadt	9	-	245	-	39,4	396	-	29,6
754 020	Herzebrock-Clarholz	3	-	49	-	17,8	73	-	14,9
754 024	Langenberg	2	-	26	-3,7	.	39	-4,9	.
754 028	Rheda-Wiedenbrück, Stadt	13	+8,3	267	+1,1	42,6	485	+1,0	29,2
754 032	Rietberg, Stadt	6	-14,3	65	-8,5	26,2	162	-5,3	18,1
754 036	Schloß Holte-Stukenbrock, Stadt	10	-16,7	147	-3,3	34,2	272	-3,2	20,2
754 040	Steinhagen	4	+33,3	71	+39,2	9,2	105	+31,3	8,0
754 044	Verl	8	-	114	-2,6	36,1	186	-	26,2
754 048	Versmold, Stadt	6	-	111	-	18,9	199	-	6,5
754 052	Werther (Westf.), Stadt	8	-	74	-	14,8	152	-	15,7
<b>758 000</b>	<b>Kreis Herford</b>	<b>66</b>	<b>-2,9</b>	<b>898</b>	<b>+0,2</b>	<b>23,9</b>	<b>2 794</b>	<b>-2,0</b>	<b>25,2</b>
758 004	Bünde, Stadt	6	-25,0	64	-35,4	23,1	184	-21,0	21,1
758 008	Enger, Stadt	1	-	12	-	.	19	-	.
758 012	Herford, Stadt	14	-6,7	315	-	25,6	499	-3,7	17,1
758 016	Hiddenhausen	6	-	86	-	34,5	212	-0,5	21,0
758 020	Kirchlengern	1	-	10	-	.	17	-	.
758 024	Löhne, Stadt	10	-	122	-3,2	25,3	548	-1,8	34,6
758 028	Rödinghausen	7	-	22	+4,8	3,2	227	+0,9	29,4
758 032	Spenge, Stadt	3	-25,0	30	-	.	69	+3,0	.
758 036	Vlotho, Stadt	18	+12,5	237	+20,3	18,7	1 019	+1,7	26,3
<b>762 000</b>	<b>Kreis Höxter</b>	<b>148</b>	<b>+0,7</b>	<b>1 850</b>	<b>+0,7</b>	<b>22,2</b>	<b>7 101</b>	<b>+0,3</b>	<b>31,9</b>
762 004	Bad Driburg, Stadt	46	-	685	+1,8	21,3	3 258	+1,3	52,3
762 008	Beverungen, Stadt	20	-	257	-10,1	16,6	614	-2,2	9,1
762 012	Borgentreich, Stadt	2	+100,0	14	+75,0	.	22	+120,0	.
762 016	Brakel, Stadt	12	-7,7	120	-	24,7	454	-13,4	15,5
762 020	Höxter, Stadt	23	-4,2	395	+5,9	23,6	911	+10,2	14,8
762 024	Marienmünster, Stadt	11	-	52	+2,0	26,1	296	-2,6	10,1
762 028	Nieheim, Stadt	10	-	110	-	10,6	660	-	14,4
762 032	Steinheim, Stadt	2	-	30	-28,6	.	55	-22,5	.
762 036	Warburg, Stadt	17	+6,3	119	+6,3	23,2	551	-4,7	25,7
762 040	Willebadessen, Stadt	5	+25,0	68	+9,7	46,1	280	+6,1	22,4
<b>766 000</b>	<b>Kreis Lippe</b>	<b>267</b>	<b>-4,0</b>	<b>4 100</b>	<b>+1,5</b>	<b>24,8</b>	<b>11 837</b>	<b>-2,8</b>	<b>22,7</b>
766 004	Augustdorf	1	x	8	.	.	15	x	.
766 008	Bad Salzuflen, Stadt	67	-8,2	1 493	+1,7	30,2	4 226	-1,4	43,7
766 012	Barntrup, Stadt	2	-33,3	17	-5,6	.	32	-5,9	.
766 016	Blomberg, Stadt	9	-	97	-	38,8	558	-	11,3
766 020	Detmold, Stadt	21	-	322	-0,3	34,4	838	-9,0	23,0
766 024	Dörentrup	10	-	147	+5,8	7,6	330	-8,1	8,6
766 028	Extertal	13	-7,1	130	-5,1	16,0	909	-2,2	6,2
766 032	Horn-Bad Meinberg, Stadt	59	+1,7	948	+8,6	25,0	2 273	-1,7	23,7

Anmerkungen siehe Seite 10.

## gungsstätten nach Verwaltungsbezirken

2005

Ankünfte				Übernachtungen				Mittlere Aufenthaltsdauer <sup>5)</sup>		Amtliche Schlüsselnummer
aller Gäste	Veränderung <sup>2)</sup>	ausländischer Gäste	Veränderung <sup>2)</sup>	aller Gäste	Veränderung <sup>2)</sup>	ausländischer Gäste	Veränderung <sup>2)</sup>	aller Gäste	ausländischer Gäste	
<b>6 961</b>	<b>+6,8</b>	<b>834</b>	<b>+16,0</b>	<b>14 874</b>	<b>+11,1</b>	<b>1 871</b>	<b>+6,9</b>	<b>2,1</b>	<b>2,2</b>	<b>570 000</b>
916	+3,9	155	+23,0	1 696	-7,0	244	-14,4	1,9	1,6	570 004
450	-41,6	40	+2,6	780	-30,3	96	+54,8	1,7	2,4	570 008
.	.	.	.	.	.	.	.	.	.	570 012
78	-4,9	10	+11,1	203	+8,0	72	x	2,6	7,2	570 016
338	+8,3	38	+18,8	708	-0,6	70	+34,6	2,1	1,8	570 020
153	+12,5	12	-64,7	728	+77,1	32	-68,9	4,8	2,7	570 024
1 326	+17,4	241	+8,6	2 794	+32,9	465	-4,9	2,1	1,9	570 028
.	.	.	.	.	.	.	.	.	.	570 032
68	-5,6	-	-100,0	176	-10,7	-	-100,0	2,6	-	570 036
381	+6,1	68	+28,3	788	+8,1	255	-0,8	2,1	3,8	570 040
632	+47,0	67	+97,1	1 191	+56,1	143	+104,3	1,9	2,1	570 044
279	+16,7	17	+142,9	643	+62,4	22	+214,3	2,3	1,3	570 048
2 151	+8,7	180	+16,9	4 761	+0,6	456	+15,4	2,2	2,5	570 052
<b>102 654</b>	<b>+9,9</b>	<b>10 675</b>	<b>+19,9</b>	<b>221 884</b>	<b>+7,0</b>	<b>21 229</b>	<b>+22,4</b>	<b>2,2</b>	<b>2,0</b>	<b>500 000</b>
<b>19 688</b>	<b>+9,0</b>	<b>3 112</b>	<b>+24,3</b>	<b>35 984</b>	<b>-</b>	<b>6 738</b>	<b>+17,7</b>	<b>1,8</b>	<b>2,2</b>	<b>711 000</b>
<b>14 208</b>	<b>+15,4</b>	<b>1 830</b>	<b>+31,9</b>	<b>24 513</b>	<b>+14,0</b>	<b>3 634</b>	<b>+2,8</b>	<b>1,7</b>	<b>2,0</b>	<b>754 000</b>
.	.	.	.	.	.	.	.	.	.	754 004
3 249	-3,6	607	+27,3	5 873	+0,9	1 254	+12,3	1,8	2,1	754 008
2 768	+73,3	117	+34,5	4 243	+33,7	342	-31,9	1,5	2,9	754 012
2 230	+36,8	453	+72,2	3 608	+38,0	824	+36,0	1,6	1,8	754 016
189	-7,4	19	-17,4	338	-21,4	33	-46,8	1,8	1,7	754 020
.	.	.	.	.	.	.	.	.	.	754 024
2 435	+14,5	205	+23,5	4 202	+22,7	356	-21,1	1,7	1,7	754 028
530	+5,6	30	+130,8	910	+2,0	79	+146,9	1,7	2,6	754 032
929	+3,0	160	+131,9	1 949	+25,7	363	+181,4	2,1	2,3	754 036
142	+0,7	9	+350,0	261	+15,5	23	+475,0	1,8	2,6	754 040
752	-4,2	134	-2,2	1 284	-1,3	203	-24,5	1,7	1,5	754 044
415	-24,7	40	-61,5	726	-19,8	62	-68,7	1,7	1,6	754 048
361	+41,0	29	+45,0	722	+33,7	40	+81,8	2,0	1,4	754 052
<b>6 646</b>	<b>-6,6</b>	<b>513</b>	<b>-21,2</b>	<b>25 905</b>	<b>+7,3</b>	<b>932</b>	<b>-23,7</b>	<b>3,9</b>	<b>1,8</b>	<b>758 000</b>
485	+26,6	75	+368,8	1 204	-18,5	80	+321,1	2,5	1,1	758 004
.	.	.	.	.	.	.	.	.	.	758 008
1 909	-4,2	278	-18,5	3 368	-1,8	524	-16,3	1,8	1,9	758 012
635	+20,3	5	-95,9	1 336	+40,9	8	-95,3	2,1	1,6	758 016
.	.	.	.	.	.	.	.	.	.	758 020
814	-14,6	51	-16,4	5 772	+28,8	142	-10,1	7,1	2,8	758 024
605	-28,5	-	-	1 916	-12,6	-	-	3,2	-	758 028
.	.	.	.	.	.	.	.	.	.	758 032
2 005	-11,7	99	-8,3	11 897	+5,8	168	-30,9	5,9	1,7	758 036
<b>12 803</b>	<b>+1,2</b>	<b>711</b>	<b>+91,6</b>	<b>68 128</b>	<b>-2,4</b>	<b>1 594</b>	<b>+4,5</b>	<b>5,3</b>	<b>2,2</b>	<b>762 000</b>
3 926	-3,7	265	+268,1	48 907	-0,9	500	+14,9	12,5	1,9	762 004
1 021	-9,9	70	+118,8	2 242	-14,6	81	+32,8	2,2	1,2	762 008
.	.	.	.	.	.	.	.	.	.	762 012
1 570	+10,6	29	+38,1	2 284	-25,2	55	+83,3	1,5	1,9	762 016
1 718	+35,4	153	+273,2	3 081	+46,7	393	x	1,8	2,6	762 020
190	-6,9	20	-64,9	844	-28,1	67	-85,9	4,4	3,4	762 024
725	-2,8	21	+5,0	2 438	-11,8	113	+29,9	3,4	5,4	762 028
.	.	.	.	.	.	.	.	.	.	762 032
2 700	-10,8	80	-25,2	6 112	-10,5	193	-37,1	2,3	2,4	762 036
777	+47,2	68	+223,8	1 941	+34,7	180	+130,8	2,5	2,6	762 040
<b>19 728</b>	<b>+24,7</b>	<b>1 967</b>	<b>+104,9</b>	<b>91 203</b>	<b>+16,4</b>	<b>4 694</b>	<b>+169,3</b>	<b>4,6</b>	<b>2,4</b>	<b>766 000</b>
7 333	+43,6	1 096	+196,2	52 276	+28,4	2 781	+378,7	7,1	2,5	766 004
.	.	.	.	.	.	.	.	.	.	766 008
.	.	.	.	.	.	.	.	.	.	766 012
907	+11,8	23	-4,2	1 769	+31,5	36	-47,1	2,0	1,6	766 016
3 417	+11,8	438	+52,6	5 632	+3,4	596	+12,2	1,6	1,4	766 020
264	-12,9	14	x	767	-30,1	27	x	2,9	1,9	766 024
653	+24,9	16	-63,6	2 686	+17,1	51	-31,1	4,1	3,2	766 028
3 203	+76,3	143	+175,0	15 255	+9,1	545	+265,8	4,8	3,8	766 032

## Noch: 2.1 Kapazität und Leistung der Beherber

Januar

Amtliche Schlüsselnummer	Verwaltungsbezirk	Betriebe		Gästezimmer <sup>1)</sup>			Betten		
		geöffnete	Veränderung <sup>2)</sup>	angebotene	Veränderung <sup>2)</sup>	mittlere Auslastung <sup>3)</sup>	angebotene	Veränderung <sup>2)</sup>	mittlere Auslastung <sup>4)</sup>
	<b>Noch: Kreis Lippe</b>								
766 036	Kalletal	12	-	137	-4,9	4,6	237	-	1,5
766 040	Lage, Stadt	17	-5,6	83	-13,5	24,0	559	-4,1	13,8
766 044	Lemgo, Stadt	10	-9,1	171	-7,1	21,7	291	-5,5	8,0
766 048	Leopoldshöhe	3	-	29	-	30,9	50	-	27,9
766 052	Lügde, Stadt	14	-12,5	258	-4,8	13,2	479	-4,8	5,3
766 056	Oerlinghausen, Stadt	10	-	38	-	23,6	524	+0,4	34,6
766 060	Schieder-Schwalenberg, Stadt	16	-5,9	206	-	13,1	492	-11,0	7,2
766 064	Schlangen	3	-	16	-	5,0	24	-	4,5
<b>770 000</b>	<b>Kreis Minden-Lübbecke</b>	<b>132</b>	<b>+3,9</b>	<b>2 202</b>	<b>+4,0</b>	<b>27,3</b>	<b>7 993</b>	<b>+2,7</b>	<b>43,5</b>
770 004	Bad Oeynhausen, Stadt	38	-	661	+0,5	32,7	4 335	+0,4	64,1
770 008	Espelkamp, Stadt	6	-	123	-	31,7	193	-	19,8
770 012	Hille	4	-	29	-	.	141	-	.
770 016	Hüllhorst	5	+25,0	60	+27,7	22,3	196	-	31,1
770 020	Lübbecke, Stadt	2	-	46	-	.	58	-	.
770 024	Minden, Stadt	18	+12,5	412	+8,7	29,9	809	+7,3	20,1
770 028	Petershagen, Stadt	16	-5,9	138	-	8,1	644	-2,1	24,6
770 032	Porta Westfalica, Stadt	15	+7,1	313	+0,3	25,2	649	+20,4	10,1
770 036	Preußisch-Oldendorf, Stadt	17	+6,3	292	+11,0	23,5	688	+5,5	28,3
770 040	Rahden, Stadt	5	-	53	-	40,4	144	-	30,5
770 044	Stemwede	6	+20,0	75	+7,1	19,7	136	+6,3	14,3
<b>774 000</b>	<b>Kreis Paderborn</b>	<b>119</b>	<b>-2,5</b>	<b>1 912</b>	<b>+0,8</b>	<b>34,6</b>	<b>5 313</b>	<b>+1,0</b>	<b>28,2</b>
774 004	Altenbeken	5	-28,6	37	-27,5	15,1	79	-21,0	14,4
774 008	Bad Lippspringe, Stadt	21	-	390	-6,0	40,1	1 535	-2,2	39,8
774 012	Borchen	9	-	152	+5,6	24,1	321	-	32,5
774 016	Büren, Stadt	11	-	77	-8,3	24,1	409	-1,0	12,3
774 020	Delbrück, Stadt	6	-	110	-	31,2	193	-4,5	18,8
774 024	Hövelhof	10	-	119	+13,3	22,3	255	+7,6	15,8
774 028	Lichtenau, Stadt	10	-16,7	132	-3,6	28,2	489	-7,0	9,4
774 032	Paderborn, Stadt	27	+3,8	592	+7,8	45,3	1 132	+14,1	29,8
774 036	Salzkotten, Stadt	4	-	72	+1,4	23,4	112	+8,7	15,3
774 040	Bad Wünnenberg, Stadt	16	-	231	+0,4	25,0	788	-1,0	33,3
<b>700 000</b>	<b>Reg.-Bez. Detmold</b>	<b>895</b>	<b>-1,1</b>	<b>14 714</b>	<b>+1,4</b>	<b>29,8</b>	<b>42 250</b>	<b>-0,5</b>	<b>29,4</b>
	<b>Kreisfreie Städte</b>								
<b>911 000</b>	<b>Bochum</b>	<b>34</b>	<b>-2,9</b>	<b>1 553</b>	<b>+1,3</b>	<b>52,6</b>	<b>2 903</b>	<b>-0,4</b>	<b>40,3</b>
<b>913 000</b>	<b>Dortmund</b>	<b>66</b>	<b>-1,5</b>	<b>3 059</b>	<b>+3,6</b>	<b>47,1</b>	<b>5 434</b>	<b>+4,0</b>	<b>35,0</b>
<b>914 000</b>	<b>Hagen</b>	<b>24</b>	<b>+14,3</b>	<b>548</b>	<b>+6,6</b>	<b>36,1</b>	<b>1 338</b>	<b>+40,3</b>	<b>22,4</b>
<b>915 000</b>	<b>Hamm</b>	<b>25</b>	<b>-</b>	<b>466</b>	<b>-0,9</b>	<b>33,2</b>	<b>966</b>	<b>-0,2</b>	<b>24,7</b>
<b>916 000</b>	<b>Herne</b>	<b>10</b>	<b>-</b>	<b>186</b>	<b>-</b>	<b>29,6</b>	<b>492</b>	<b>+0,2</b>	<b>22,9</b>
<b>954 000</b>	<b>Ennepe-Ruhr-Kreis</b>	<b>63</b>	<b>-6,0</b>	<b>1 028</b>	<b>-1,4</b>	<b>33,3</b>	<b>3 046</b>	<b>-1,7</b>	<b>31,4</b>
954 004	Breckerfeld, Stadt	5	-	20	-4,8	.	251	-	.
954 008	Ennepetal, Stadt	5	-	56	+1,8	39,2	312	+1,3	63,5
954 012	Gevelsberg, Stadt	2	-	62	-	.	92	+5,7	.
954 016	Hattingen, Stadt	12	-7,7	179	+1,1	38,2	478	-	31,3
954 020	Herdecke, Stadt	5	-16,7	95	-6,9	47,2	377	+3,0	32,7
954 024	Schwelm, Stadt	9	-	118	-2,5	32,8	351	-	33,2
954 028	Sprockhövel, Stadt	8	-	68	-	23,2	409	-	30,2
954 032	Wetter (Ruhr), Stadt	5	-16,7	118	-	22,0	226	-21,0	16,3
954 036	Witten, Stadt	12	-7,7	312	-2,2	32,8	550	-2,3	27,2
<b>958 000</b>	<b>Hochsauerlandkreis</b>	<b>538</b>	<b>-2,9</b>	<b>6 544</b>	<b>-1,8</b>	<b>39,5</b>	<b>24 854</b>	<b>-1,0</b>	<b>37,6</b>
958 004	Arnsberg, Stadt	24	-4,0	433	-0,7	32,5	1 414	-1,0	24,9
958 008	Bestwig	22	-4,3	122	-4,7	25,2	948	-2,0	15,0
958 012	Brilon, Stadt	33	-2,9	251	-16,9	22,3	1 238	-4,9	25,0
958 016	Eslohe (Sauerland)	29	-3,3	286	-6,8	22,9	1 028	-8,7	25,9
958 020	Hallenberg, Stadt	17	-5,6	314	+3,0	37,7	641	-3,8	28,0
958 024	Marsberg, Stadt	10	-	115	-0,9	.	198	-	.
958 028	Medebach, Stadt	25	+8,7	149	+4,2	.	4 036	+5,2	.
958 032	Meschede, Stadt	33	-	369	-1,6	38,2	1 129	-0,2	24,0
958 036	Olsberg, Stadt	38	-13,6	473	-0,8	33,5	1 255	-10,4	25,1
958 040	Schmallenberg, Stadt	121	-4,7	1 586	-3,3	45,9	4 428	-2,3	38,8
958 044	Sundern (Sauerland), Stadt	41	-6,8	460	-1,5	24,9	1 441	+0,1	13,0
958 048	Winterberg, Stadt	145	+1,4	1 986	+0,9	48,4	7 098	+0,2	37,5

Anmerkungen siehe Seite 10.

## gungsstätten nach Verwaltungsbezirken

2005

Ankünfte				Übernachtungen				Mittlere Aufenthaltsdauer <sup>5)</sup>		Amtliche Schlüsselnummer
aller Gäste	Veränderung <sup>2)</sup>	ausländischer Gäste	Veränderung <sup>2)</sup>	aller Gäste	Veränderung <sup>2)</sup>	ausländischer Gäste	Veränderung <sup>2)</sup>	aller Gäste	ausländischer Gäste	
112	+6,7	18	x	314	+9,0	44	x	2,8	2,4	766 036
1 049	+7,7	3	+50,0	2 470	-4,2	4	-60,0	2,4	1,3	766 040
844	+23,6	164	+59,2	1 458	+27,4	305	+113,3	1,7	1,9	766 044
175	-15,5	-	-	432	-10,6	-	-	2,5	-	766 048
565	-11,3	13	-31,6	1 744	-14,5	62	-25,3	3,1	4,8	766 052
773	-4,2	16	+433,3	4 916	+14,8	79	x	6,4	4,9	766 056
306	-57,4	17	-65,3	1 263	-49,5	155	+82,4	4,1	9,1	766 060
24	-27,3	3	-	46	-30,3	4	-20,0	1,9	1,3	766 064
<b>17 478</b>	<b>+9,3</b>	<b>1 467</b>	<b>+25,3</b>	<b>111 911</b>	<b>+28,5</b>	<b>2 749</b>	<b>+24,8</b>	<b>6,4</b>	<b>1,9</b>	<b>770 000</b>
8 117	+23,8	554	+60,1	86 041	+37,9	987	+42,8	10,6	1,8	770 004
885	-0,8	255	+119,8	1 605	+5,5	483	+140,3	1,8	1,9	770 008
.	.	.	.	.	.	.	.	.	.	770 012
1 039	-27,0	25	-28,6	1 890	+12,7	53	-32,9	1,8	2,1	770 016
.	.	.	.	.	.	.	.	.	.	770 020
3 277	+12,4	353	+14,6	4 917	+8,8	636	+11,4	1,5	1,8	770 024
545	-7,3	9	-80,9	4 911	-1,5	11	-87,6	9,0	1,2	770 028
1 809	+0,7	84	+5,0	2 946	-7,6	143	+34,9	1,6	1,7	770 032
644	-1,1	13	-74,0	5 952	-3,8	35	-80,3	9,2	2,7	770 036
540	-4,3	102	+6,3	1 362	+52,7	274	+68,1	2,5	2,7	770 040
307	+17,2	43	-14,0	603	+18,7	75	+27,1	2,0	1,7	770 044
<b>14 085</b>	<b>+8,2</b>	<b>2 114</b>	<b>+54,8</b>	<b>48 083</b>	<b>+6,2</b>	<b>4 903</b>	<b>+67,2</b>	<b>3,4</b>	<b>2,3</b>	<b>774 000</b>
60	-23,1	12	+200,0	353	-2,5	145	+158,9	5,9	12,1	774 004
3 064	-0,5	331	+91,3	18 192	+0,9	665	+42,7	5,9	2,0	774 008
633	+2,4	34	+466,7	3 061	-8,0	58	x	4,8	1,7	774 012
665	-18,3	34	-2,9	1 504	-10,0	65	+8,3	2,3	1,9	774 016
638	-8,6	52	+62,5	1 259	-2,5	113	+156,8	2,0	2,2	774 020
602	+36,2	104	+285,2	1 781	+181,8	400	x	3,0	3,8	774 024
481	+63,1	17	+142,9	1 397	+49,7	82	+331,6	2,9	4,8	774 028
6 003	+9,6	1 044	+7,2	11 917	+9,8	2 407	+20,9	2,0	2,3	774 032
359	-12,0	49	+2,1	494	-15,4	89	-	1,4	1,8	774 036
1 580	+42,2	437	x	8 125	+6,7	879	+446,0	5,1	2,0	774 040
<b>104 636</b>	<b>+10,2</b>	<b>11 714</b>	<b>+39,3</b>	<b>405 727</b>	<b>+12,0</b>	<b>25 244</b>	<b>+33,7</b>	<b>3,9</b>	<b>2,2</b>	<b>700 000</b>
.	.	.	.	.	.	.	.	.	.	.
<b>20 434</b>	<b>+3,9</b>	<b>2 313</b>	<b>+16,2</b>	<b>35 595</b>	<b>-0,7</b>	<b>4 031</b>	<b>-14,1</b>	<b>1,7</b>	<b>1,7</b>	<b>911 000</b>
<b>38 000</b>	<b>+12,8</b>	<b>6 086</b>	<b>+31,1</b>	<b>59 132</b>	<b>+8,5</b>	<b>10 147</b>	<b>+21,3</b>	<b>1,6</b>	<b>1,7</b>	<b>913 000</b>
<b>5 194</b>	<b>+25,6</b>	<b>719</b>	<b>+53,6</b>	<b>8 922</b>	<b>+31,6</b>	<b>1 410</b>	<b>+27,6</b>	<b>1,7</b>	<b>2,0</b>	<b>914 000</b>
<b>4 392</b>	<b>+8,3</b>	<b>539</b>	<b>+15,7</b>	<b>7 368</b>	<b>-4,8</b>	<b>970</b>	<b>+1,6</b>	<b>1,7</b>	<b>1,8</b>	<b>915 000</b>
<b>1 820</b>	<b>+10,7</b>	<b>79</b>	<b>-8,1</b>	<b>3 497</b>	<b>+17,5</b>	<b>161</b>	<b>+11,0</b>	<b>1,9</b>	<b>2,0</b>	<b>916 000</b>
.	.	.	.	.	.	.	.	.	.	.
<b>10 267</b>	<b>+9,5</b>	<b>1 027</b>	<b>+25,9</b>	<b>27 821</b>	<b>+8,7</b>	<b>2 799</b>	<b>+40,1</b>	<b>2,7</b>	<b>2,7</b>	<b>954 000</b>
.	.	.	.	.	.	.	.	.	.	954 004
746	+51,6	7	-53,3	6 102	+22,9	31	-11,4	8,2	4,4	954 008
.	.	.	.	.	.	.	.	.	.	954 012
2 251	+9,8	247	+11,3	4 643	+21,7	695	+46,0	2,1	2,8	954 016
1 155	+3,1	133	+51,1	3 813	-7,5	287	+86,4	3,3	2,2	954 020
1 640	+32,0	172	+25,5	3 295	+22,5	333	+19,4	2,0	1,9	954 024
914	-12,7	19	-13,6	2 935	-10,8	48	-18,6	3,2	2,5	954 028
626	+23,0	33	-2,9	979	+14,2	72	+30,9	1,6	2,2	954 032
2 176	+14,1	398	+45,3	4 521	+12,7	1 274	+52,2	2,1	3,2	954 036
.	.	.	.	.	.	.	.	.	.	.
<b>89 778</b>	<b>+21,0</b>	<b>24 744</b>	<b>+43,9</b>	<b>313 649</b>	<b>+19,0</b>	<b>84 679</b>	<b>+40,8</b>	<b>3,5</b>	<b>3,4</b>	<b>958 000</b>
3 068	-5,6	709	-18,5	11 101	-21,1	1 634	-42,3	3,6	2,3	958 004
2 041	+7,3	222	-10,1	5 641	+11,7	868	+11,6	2,8	3,9	958 008
1 733	-29,7	193	-50,6	8 969	-12,0	625	-33,3	5,2	3,2	958 012
2 162	+35,6	98	+36,1	8 119	+7,6	310	+101,3	3,8	3,2	958 016
1 810	+25,5	709	-9,0	5 563	+21,0	1 996	-3,5	3,1	2,8	958 020
.	.	.	.	.	.	.	.	.	.	958 024
.	.	.	.	.	.	.	.	.	.	958 028
4 109	+42,0	613	+128,7	11 865	+58,3	1 471	+128,4	2,9	2,4	958 032
3 759	+11,9	634	+63,0	13 040	+6,1	2 014	+39,2	3,5	3,2	958 036
13 284	+14,0	1 985	+41,9	53 154	+10,1	6 174	+29,6	4,0	3,1	958 040
3 260	-4,6	276	+50,8	7 130	-3,8	702	+61,0	2,2	2,5	958 044
30 243	+11,8	9 057	+37,1	91 011	+13,6	26 884	+47,0	3,0	3,0	958 048

## Noch: 2.1 Kapazität und Leistung der Beherber

Januar

Amtliche Schlüsselnummer	Verwaltungsbezirk	Betriebe		Gästezimmer <sup>1)</sup>			Betten		
		geöffnete	Veränderung <sup>2)</sup>	angebotene	Veränderung <sup>2)</sup>	mittlere Auslastung <sup>3)</sup>	angebotene	Veränderung <sup>2)</sup>	mittlere Auslastung <sup>4)</sup>
<b>962 000</b>	<b>Märkischer Kreis</b>	<b>113</b>	<b>-0,9</b>	<b>1 445</b>	<b>+3,7</b>	<b>29,9</b>	<b>3 882</b>	<b>-4,4</b>	<b>21,4</b>
962 004	Altena, Stadt	8	-	41	+7,9	27,9	292	-	24,5
962 008	Balve, Stadt	8	-	184	+5,7	16,8	352	-	13,9
962 012	Halver, Stadt	3	-	33	-	27,7	66	-	21,5
962 016	Hemer, Stadt	2	-33,3	29	-	.	56	-81,7	.
962 020	Herscheid	6	-	50	-	17,8	101	-	11,8
962 024	Iserlohn, Stadt	18	+12,5	369	+21,0	29,6	687	+15,3	23,5
962 028	Kierspe, Stadt	5	-	15	-	19,2	68	-	8,6
962 032	Lüdenscheid, Stadt	10	-	326	-	35,4	618	-	24,8
962 036	Meinerzhagen, Stadt	18	-5,3	88	+3,5	34,5	751	+0,8	22,1
962 040	Menden (Sauerland), Stadt	12	+9,1	102	+6,3	23,3	236	+7,3	15,6
962 044	Nachrodt-Wiblingwerde	4	-	37	-	41,1	210	-	20,0
962 048	Neuenrade, Stadt	6	-14,3	77	-17,2	45,6	142	-16,5	28,7
962 052	Plettenberg, Stadt	5	-	46	-19,3	47,9	137	-0,7	37,3
962 056	Schalksmühle	2	-	7	-	.	35	-	.
962 060	Werdohl, Stadt	6	-14,3	41	-16,3	18,6	131	-8,4	9,8
<b>966 000</b>	<b>Kreis Olpe</b>	<b>154</b>	<b>-1,9</b>	<b>1 594</b>	<b>-3,3</b>	<b>28,9</b>	<b>5 336</b>	<b>-0,9</b>	<b>13,7</b>
966 004	Attendorn, Stadt	28	-3,4	332	-2,4	44,4	813	-4,7	12,6
966 008	Drolshagen, Stadt	14	+7,7	120	+11,1	16,3	236	+4,9	4,8
966 012	Finnentrop	10	-16,7	71	-14,5	37,4	425	-4,5	14,9
966 016	Kirchhundem	25	-	236	-7,1	23,1	965	-0,2	15,5
966 020	Lennestadt, Stadt	45	+2,3	524	-1,9	22,8	1 511	+2,5	20,3
966 024	Olpe, Stadt	21	-4,5	154	-7,8	25,5	1 081	-2,3	10,9
966 028	Wenden	11	-8,3	157	-3,1	31,7	305	-2,9	21,8
<b>970 000</b>	<b>Kreis Siegen-Wittgenstein</b>	<b>142</b>	<b>-1,4</b>	<b>1 623</b>	<b>-1,0</b>	<b>32,1</b>	<b>5 461</b>	<b>-0,9</b>	<b>31,3</b>
970 004	Bad Berleburg, Stadt	38	+2,7	283	+2,2	18,9	1 988	+2,0	48,1
970 008	Burbach	7	-	56	+3,7	25,9	183	+5,8	32,5
970 012	Erndtebrück	1	-	10	+25,0	.	16	-	.
970 016	Freudenberg, Stadt	9	-10,0	160	-6,4	23,2	299	-9,7	18,0
970 020	Hilchenbach, Stadt	18	+5,9	100	+4,2	32,2	567	-4,5	15,6
970 024	Kreuztal, Stadt	6	-25,0	71	-13,4	25,9	108	-20,6	22,4
970 028	Bad Laasphe, Stadt	15	-6,3	260	-8,5	40,7	827	-3,8	32,4
970 032	Netphen, Stadt	14	+7,7	112	+7,7	23,0	289	+5,9	19,0
970 036	Neunkirchen	3	-	37	+48,0	.	69	+38,0	.
970 040	Siegen, Stadt	21	-4,5	459	-1,1	42,7	808	-1,6	33,2
970 044	Wilnsdorf	10	-	75	-	32,3	307	-	24,4
<b>974 000</b>	<b>Kreis Soest</b>	<b>165</b>	<b>+1,2</b>	<b>2 576</b>	<b>-0,7</b>	<b>24,6</b>	<b>8 481</b>	<b>-0,1</b>	<b>23,4</b>
974 004	Anröchte	2	-	25	-	.	41	-	.
974 008	Bad Sassendorf	39	-4,9	546	-2,8	21,4	2 227	-5,0	39,7
974 012	Ense	3	-	30	+3,4	18,6	53	+8,2	13,1
974 016	Erwitte, Stadt	19	+18,8	322	+4,9	39,9	850	+12,4	44,5
974 020	Geseke, Stadt	3	-	110	-	24,8	751	-	13,4
974 024	Lippetal	6	+20,0	41	+24,2	9,7	64	+16,4	1,7
974 028	Lippstadt, Stadt	31	+10,7	717	+2,4	24,8	1 843	+4,2	31,1
974 032	Möhnesee	12	-14,3	100	-12,3	9,9	787	-7,7	22,6
974 036	Rüthen, Stadt	7	-	51	-	23,1	269	-	1,7
974 040	Soest, Stadt	13	-18,8	217	-11,1	28,5	721	-6,8	22,3
974 044	Warstein, Stadt	19	+11,8	225	-0,4	20,3	535	+10,1	11,1
974 048	Welver	1	-	15	-	.	28	-	.
974 052	Werl, Stadt	7	-	148	+0,7	34,1	267	+1,1	26,0
974 056	Wickede (Ruhr)	3	-	29	-3,3	18,7	45	-4,3	14,8
<b>978 000</b>	<b>Kreis Unna</b>	<b>62</b>	<b>-1,6</b>	<b>1 242</b>	<b>+0,4</b>	<b>29,4</b>	<b>2 592</b>	<b>+1,9</b>	<b>21,8</b>
978 004	Bergkamen, Stadt	5	+25,0	36	+24,1	34,7	103	+19,8	18,2
978 008	Bönen	1	-	7	-	.	13	-	.
978 012	Fröndenberg/Ruhr, Stadt	3	-	69	-	.	110	+3,8	.
978 016	Holzwickede	3	-	110	+3,8	46,2	206	-	34,8
978 020	Kamen, Stadt	9	-	206	-1,0	34,9	363	+1,1	23,1
978 024	Lünen, Stadt	9	-	291	+3,9	25,4	602	+9,3	20,3
978 028	Schwerte, Stadt	10	-	70	-	18,8	414	-	20,5
978 032	Selm, Stadt	3	-25,0	45	-22,4	19,9	72	-23,4	18,7
978 036	Unna, Stadt	9	-10,0	249	-3,1	31,9	409	-3,8	23,7
978 040	Werne, Stadt	10	-	159	+3,9	22,8	300	+3,8	16,6
<b>900 000</b>	<b>Reg.-Bez. Arnsberg</b>	<b>1 396</b>	<b>-1,7</b>	<b>21 864</b>	<b>-0,1</b>	<b>36,7</b>	<b>64 785</b>	<b>+0,1</b>	<b>30,1</b>
	<b>Nordrhein-Westfalen</b>	<b>5 243</b>	<b>-0,6</b>	<b>112 358</b>	<b>+1,1</b>	<b>39,1</b>	<b>272 365</b>	<b>+0,9</b>	<b>29,4</b>

Anmerkungen siehe Seite 10.

## gungsstätten nach Verwaltungsbezirken

2005

Ankünfte				Übernachtungen				Mittlere Aufenthaltsdauer <sup>5)</sup>		Amtliche Schlüsselnummer
aller Gäste	Veränderung <sup>2)</sup>	ausländischer Gäste	Veränderung <sup>2)</sup>	aller Gäste	Veränderung <sup>2)</sup>	ausländischer Gäste	Veränderung <sup>2)</sup>	aller Gäste	ausländischer Gäste	
<b>13 429</b>	<b>+11,4</b>	<b>1 180</b>	<b>-23,9</b>	<b>25 206</b>	<b>+2,5</b>	<b>2 607</b>	<b>-29,9</b>	<b>1,9</b>	<b>2,2</b>	<b>962 000</b>
959	+23,9	28	+40,0	1 893	+44,1	55	+37,5	2,0	2,0	962 004
853	+14,3	-	-100,0	1 378	-8,6	-	-100,0	1,6	-	962 008
289	-14,0	17	-29,2	439	-6,0	51	-5,6	1,5	3,0	962 012
.	.	.	.	.	.	.	.	.	.	962 016
182	-7,6	16	+6,7	370	+8,2	34	+41,7	2,0	2,1	962 020
2 915	+23,5	321	-13,0	4 986	+26,3	580	-4,8	1,7	1,8	962 024
69	+46,8	3	-	170	-28,0	3	-40,0	2,5	1,0	962 028
2 439	-9,6	387	-45,4	4 752	-18,6	1 035	-42,6	1,9	2,7	962 032
2 583	+8,7	69	-33,7	5 550	+20,4	120	-42,9	2,1	1,7	962 036
643	+4,0	66	+46,7	1 044	-0,9	108	-32,5	1,6	1,6	962 040
784	+45,5	42	+61,5	1 302	+40,6	53	+26,2	1,7	1,3	962 044
634	+81,7	138	+109,1	1 234	+87,3	259	+149,0	1,9	1,9	962 048
589	+138,5	32	-63,6	1 092	+81,7	129	-31,4	1,9	4,0	962 052
.	.	.	.	.	.	.	.	.	.	962 056
190	-31,9	30	+3,4	397	-26,9	71	-9,0	2,1	2,4	962 060
<b>12 414</b>	<b>+8,4</b>	<b>722</b>	<b>+17,0</b>	<b>32 887</b>	<b>+9,7</b>	<b>2 503</b>	<b>+37,8</b>	<b>2,6</b>	<b>3,5</b>	<b>966 000</b>
2 587	+11,3	199	+0,5	7 069	+17,6	785	+12,3	2,7	3,9	966 004
392	+7,1	15	-62,5	915	-8,5	54	-42,6	2,3	3,6	966 008
768	+50,6	86	+120,5	2 281	+56,6	615	+215,4	3,0	7,2	966 012
1 501	-22,5	53	+32,5	4 391	-26,8	158	+17,0	2,9	3,0	966 016
3 301	+14,3	245	+23,7	8 806	+19,0	539	+40,7	2,7	2,2	966 020
2 802	+12,3	40	-14,9	7 467	+18,3	136	-34,3	2,7	3,4	966 024
1 063	+14,8	84	+52,7	1 958	+8,1	216	+109,7	1,8	2,6	966 028
<b>13 636</b>	<b>+5,3</b>	<b>1 860</b>	<b>+20,2</b>	<b>60 300</b>	<b>-1,8</b>	<b>4 435</b>	<b>+39,0</b>	<b>4,4</b>	<b>2,4</b>	<b>970 000</b>
2 012	-17,7	102	-	28 115	-14,0	337	+50,4	14,0	3,3	970 004
647	+12,7	20	-71,8	1 844	+1,2	34	-88,8	2,9	1,7	970 008
.	.	.	.	.	.	.	.	.	.	970 012
847	+15,2	120	+3,4	1 670	+35,3	223	+39,4	2,0	1,9	970 016
1 206	+43,9	64	-	7 094	+5,8	283	+47,4	5,9	4,4	970 020
320	-4,5	34	+21,4	750	+8,9	152	+166,7	2,3	4,5	970 024
2 372	+19,5	456	+36,5	8 519	+11,7	1 280	+74,6	3,6	2,8	970 028
646	+8,4	7	-87,3	1 661	+11,7	38	-87,6	2,6	5,4	970 032
.	.	.	.	.	.	.	.	.	.	970 036
4 356	+3,4	959	+31,7	7 920	+16,6	1 685	+55,9	1,8	1,8	970 040
998	-3,6	31	-24,4	2 299	+18,8	268	+119,7	2,3	8,6	970 044
<b>18 827</b>	<b>+2,2</b>	<b>931</b>	<b>+54,9</b>	<b>76 299</b>	<b>+3,6</b>	<b>1 939</b>	<b>+43,8</b>	<b>4,1</b>	<b>2,1</b>	<b>974 000</b>
3 764	+2,7	47	+235,7	30 325	+4,9	85	+183,3	8,1	1,8	974 004
111	-19,0	6	-57,1	205	-38,1	6	-84,6	1,8	1,0	974 008
1 364	+45,0	23	+76,9	9 784	+30,0	73	-45,9	7,2	3,2	974 012
1 978	+76,0	13	-7,1	3 131	+40,8	45	-8,2	1,6	3,5	974 016
75	+150,0	8	x	127	+130,9	12	+200,0	1,7	1,5	974 020
3 443	-1,8	268	+19,6	16 979	-1,4	565	+19,7	4,9	2,1	974 024
2 180	+7,8	39	-20,4	5 512	-1,8	92	-37,8	2,5	2,4	974 028
401	-39,9	45	+309,1	1 099	-11,9	92	x	2,7	2,0	974 032
2 718	-3,5	141	+21,6	4 404	-11,5	228	+29,5	1,6	1,6	974 036
1 059	+5,0	269	+195,6	2 361	+14,3	617	+237,2	2,2	2,3	974 040
.	.	.	.	.	.	.	.	.	.	974 044
1 538	-22,1	55	+34,1	2 067	-26,9	90	+40,6	1,3	1,6	974 048
135	-22,9	7	+40,0	206	-22,0	13	-23,5	1,5	1,9	974 052
<b>9 532</b>	<b>-1,6</b>	<b>1 494</b>	<b>+16,4</b>	<b>16 396</b>	<b>-3,0</b>	<b>2 522</b>	<b>+12,8</b>	<b>1,7</b>	<b>1,7</b>	<b>978 000</b>
178	+187,1	13	+160,0	544	+110,0	134	+74,0	3,1	10,3	978 004
.	.	.	.	.	.	.	.	.	.	978 008
.	.	.	.	.	.	.	.	.	.	978 012
1 480	+7,1	523	+17,5	2 223	-9,3	663	-3,1	1,5	1,3	978 016
1 735	+8,5	206	+66,1	2 604	+5,6	303	+102,0	1,5	1,5	978 020
1 558	+35,7	155	+18,3	3 010	+42,0	402	+46,7	1,9	2,6	978 024
1 536	-2,5	25	-40,5	2 474	+2,6	39	-53,6	1,6	1,6	978 028
195	+11,4	31	-29,5	356	+52,1	55	-5,2	1,8	1,8	978 032
1 675	-5,9	266	+8,1	3 010	-10,7	456	-7,5	1,8	1,7	978 036
850	-38,2	255	+14,3	1 533	-35,0	379	-0,3	1,8	1,5	978 040
<b>237 723</b>	<b>+12,5</b>	<b>41 694</b>	<b>+33,3</b>	<b>667 072</b>	<b>+10,6</b>	<b>118 203</b>	<b>+31,7</b>	<b>2,8</b>	<b>2,8</b>	<b>900 000</b>
<b>1 132 778</b>	<b>+12,3</b>	<b>228 049</b>	<b>+20,0</b>	<b>2 672 261</b>	<b>+10,9</b>	<b>520 368</b>	<b>+22,6</b>	<b>2,4</b>	<b>2,3</b>	

## 2.2 Kapazität und Leistung der Beherbergungs

Januar

Lfd. Nr.	Gemeindegro- ppegro- Betriebsart	Betriebe		Gästezimmer <sup>1)</sup>			Betten		
		geöffnete	Ver- änderung <sup>2)</sup>	an- gebotene	Ver- änderung <sup>2)</sup>	mittlere Aus- lastung <sup>3)</sup>	an- gebotene	Ver- änderung <sup>2)</sup>	mittlere Aus- lastung <sup>4)</sup>
<b>1</b>	<b>Mineral-, Moor-, Sole- und Thermalbäder</b>	<b>382</b>	<b>+1,9</b>	<b>7 696</b>	<b>+4,2</b>	<b>30,9</b>	<b>24 886</b>	<b>+1,4</b>	<b>43,4</b>
2	Hotels	109	+9,0	4 332	+8,4	36,1	7 053	+6,9	29,1
3	Gasthöfe	14	-17,6	137	-25,1	13,7	218	-22,1	14,0
4	Pensionen	122	-2,4	2 018	-7,1	17,4	2 900	-6,6	16,5
5	Hotels garnis	41	+10,8	1 209	+16,9	33,2	2 042	+17,6	24,8
6	Erholungs-, Ferien- und Schulungsheime und Boardinghouses	15	-11,8	.	.	.	856	-6,7	28,4
7	Ferienhäuser, -wohnungen, -zentren	23	-	.	.	.	539	+2,1	6,5
8	Hütten, Jugendherbergen u. Ä.	3	-25,0	.	.	.	367	-23,4	12,6
9	Vorsorge- und Reha-Kliniken	52	+2,0	.	.	.	10 911	+0,1	67,5
10	Campingplätze	3	+200,0	162	+440,0	.	.	.	.
<b>11</b>	<b>Heilklimatische Kurorte</b>	<b>183</b>	<b>+0,5</b>	<b>2 460</b>	<b>+0,9</b>	<b>44,7</b>	<b>9 421</b>	<b>+0,2</b>	<b>37,4</b>
12	Hotels	59	+7,3	1 684	+2,1	47,2	3 026	+4,5	40,2
13	Gasthöfe	16	-	202	+1,5	32,5	369	+4,2	28,4
14	Pensionen	37	-2,6	313	-4,9	45,7	592	-11,5	38,7
15	Hotels garnis	5	-	261	-	37,5	472	-	30,0
16	Erholungs-, Ferien- und Schulungsheime und Boardinghouses	25	-	.	.	.	1 809	+0,3	39,0
17	Ferienhäuser, -wohnungen, -zentren	24	-	.	.	.	2 230	-	35,4
18	Hütten, Jugendherbergen u. Ä.	9	-18,2	.	.	.	398	-11,9	35,5
19	Vorsorge- und Reha-Kliniken	2	-	.	.	.	525	-	.
20	Campingplätze	6	-	308	-4,6	.	.	.	.
<b>21</b>	<b>Kneippkurorte</b>	<b>175</b>	<b>-4,9</b>	<b>2 082</b>	<b>-3,8</b>	<b>27,5</b>	<b>7 015</b>	<b>-3,3</b>	<b>17,6</b>
22	Hotels	65	-4,4	1 610	-3,7	31,4	2 805	-4,1	25,4
23	Gasthöfe	28	-	241	+0,4	13,3	450	-0,2	10,3
24	Pensionen	14	-12,5	168	-15,6	15,5	307	-16,3	13,2
25	Hotels garnis	5	-	63	+18,9	18,1	111	+22,0	14,8
26	Erholungs-, Ferien- und Schulungsheime und Boardinghouses	16	-11,1	.	.	.	879	-8,1	22,6
27	Ferienhäuser, -wohnungen, -zentren	23	-14,8	.	.	.	941	-8,7	14,0
28	Hütten, Jugendherbergen u. Ä.	10	+11,1	.	.	.	795	+12,4	7,5
29	Vorsorge- und Reha-Kliniken	5	-	.	.	.	727	+0,3	.
30	Campingplätze	9	+12,5	994	-1,0	.	.	.	.
<b>31</b>	<b>Kneippheibäder</b>	<b>203</b>	<b>-3,3</b>	<b>2 348</b>	<b>-5,5</b>	<b>39,4</b>	<b>8 287</b>	<b>-1,8</b>	<b>38,3</b>
32	Hotels	55	-	1 552	-4,0	48,6	2 748	-2,8	40,7
33	Gasthöfe	35	-	345	-2,8	25,0	655	-1,1	20,6
34	Pensionen	44	-8,3	361	-6,5	19,3	667	-7,6	16,0
35	Hotels garnis	8	-20,0	90	-29,1	12,9	167	-23,7	8,3
36	Erholungs-, Ferien- und Schulungsheime und Boardinghouses	10	-9,1	.	.	.	657	-5,6	30,8
37	Ferienhäuser, -wohnungen, -zentren	31	-3,1	.	.	.	692	+1,2	18,1
38	Hütten, Jugendherbergen u. Ä.	4	-20,0	.	.	.	336	-15,2	13,2
39	Vorsorge- und Reha-Kliniken	13	+18,2	.	.	.	2 365	+6,1	62,0
40	Campingplätze	3	-	31	-13,9	.	.	.	.
<b>41</b>	<b>Heilbäder zusammen</b>	<b>943</b>	<b>-0,8</b>	<b>14 586</b>	<b>+0,8</b>	<b>34,3</b>	<b>49 609</b>	<b>-0,1</b>	<b>36,7</b>
42	Hotels	288	+3,6	9 178	+2,7	39,5	15 632	+2,5	32,7
43	Gasthöfe	93	-3,1	925	-5,3	22,0	1 692	-3,1	18,8
44	Pensionen	217	-4,4	2 860	-7,4	21,2	4 466	-8,2	19,6
45	Hotels garnis	59	+3,5	1 623	+10,0	32,2	2 792	+10,8	24,3
46	Erholungs-, Ferien- und Schulungsheime und Boardinghouses	66	-7,0	.	.	.	4 201	-3,9	32,0
47	Ferienhäuser, -wohnungen, -zentren	101	-4,7	.	.	.	4 402	-1,6	24,7
48	Hütten, Jugendherbergen u. Ä.	26	-10,3	.	.	.	1 896	-6,8	16,0
49	Vorsorge- und Reha-Kliniken	72	+4,3	.	.	.	14 528	+1,0	67,6
50	Campingplätze	21	+16,7	1 495	+7,3	.	.	.	.

Anmerkungen siehe Seite 10.



## stätten nach Gemeindegruppen und Betriebsarten

### 2005

Ankünfte				Übernachtungen				Mittlere Aufenthaltsdauer <sup>5)</sup>		Lfd. Nr.
aller Gäste	Veränderung <sup>2)</sup>	ausländischer Gäste	Veränderung <sup>2)</sup>	aller Gäste	Veränderung <sup>2)</sup>	ausländischer Gäste	Veränderung <sup>2)</sup>	aller Gäste	ausländischer Gäste	
<b>53 862</b>	<b>+15,2</b>	<b>7 576</b>	<b>+58,3</b>	<b>324 026</b>	<b>+16,5</b>	<b>16 427</b>	<b>+75,3</b>	<b>6,0</b>	<b>2,2</b>	<b>1</b>
29 106	+12,5	5 639	+51,1	59 986	+26,4	11 755	+73,7	2,1	2,1	2
363	-39,4	24	-68,4	850	-21,0	57	-38,7	2,3	2,4	3
2 332	+22,5	114	+147,8	12 056	+17,6	345	+16,6	5,2	3,0	4
7 974	+56,1	1 541	+119,5	15 381	+52,4	3 059	+126,3	1,9	2,0	5
2 696	-9,4	51	+18,6	7 073	-7,6	178	+114,5	2,6	3,5	6
94	+5,6	15	+87,5	1 013	+0,1	87	-51,4	10,8	5,8	7
686	+15,1	136	-17,6	1 195	+14,9	253	+20,5	1,7	1,9	8
10 305	+7,1	20	+66,7	225 764	+13,2	627	+62,0	21,9	31,4	9
306	x	36	x	708	x	66	x	2,3	1,8	10
<b>35 292</b>	<b>+12,1</b>	<b>9 185</b>	<b>+36,7</b>	<b>115 194</b>	<b>+10,8</b>	<b>27 340</b>	<b>+44,8</b>	<b>3,3</b>	<b>3,0</b>	<b>11</b>
13 530	+16,5	5 862	+46,6	35 442	+16,7	16 496	+51,5	2,6	2,8	12
1 360	+13,0	440	+6,8	3 233	-0,1	1 073	+27,0	2,4	2,4	13
2 194	+4,4	582	+35,7	7 106	+12,6	1 797	+64,7	3,2	3,1	14
1 875	+8,6	155	+36,0	4 383	+1,6	362	+47,2	2,3	2,3	15
6 941	+16,2	65	+132,1	20 470	+16,1	99	+230,0	2,9	1,5	16
5 901	+5,4	1 852	+34,5	24 388	+10,5	6 615	+45,4	4,1	3,6	17
2 410	+16,3	24	-75,3	4 381	+1,0	24	-85,6	1,8	1,0	18
.	.	.	.	.	.	.	.	.	.	19
.	.	.	.	.	.	.	.	.	.	20
<b>16 046</b>	<b>+3,4</b>	<b>2 315</b>	<b>+36,6</b>	<b>52 265</b>	<b>-</b>	<b>5 783</b>	<b>+27,4</b>	<b>3,3</b>	<b>2,5</b>	<b>21</b>
10 165	+12,1	1 883	+56,5	20 038	+7,6	4 048	+52,4	2,0	2,1	22
648	+35,8	66	-5,7	1 383	+22,3	157	+4,0	2,1	2,4	23
375	-10,3	34	-61,4	1 101	+4,7	88	-67,3	2,9	2,6	24
227	+27,5	13	-62,9	485	+8,7	50	-56,9	2,1	3,8	25
2 076	-13,5	7	-70,8	6 146	-2,9	27	-71,9	3,0	3,9	26
864	-12,9	270	+10,2	4 083	-11,5	1 294	+8,3	4,7	4,8	27
1 006	+3,2	18	+350,0	1 597	-18,8	34	+277,8	1,6	1,9	28
.	.	.	.	.	.	.	.	.	.	29
.	.	.	.	.	.	.	.	.	.	30
<b>19 918</b>	<b>+7,7</b>	<b>2 598</b>	<b>+37,2</b>	<b>96 310</b>	<b>+1,5</b>	<b>8 040</b>	<b>+37,8</b>	<b>4,8</b>	<b>3,1</b>	<b>31</b>
12 133	+18,3	1 808	+58,9	33 924	+14,1	5 849	+49,4	2,8	3,2	32
1 658	+12,0	524	+27,2	4 146	+2,0	1 229	+23,5	2,5	2,3	33
753	-15,4	86	-35,3	3 023	-6,5	279	-19,8	4,0	3,2	34
232	-34,8	16	-23,8	430	-28,6	34	+36,0	1,9	2,1	35
1 982	-8,8	-	-100,0	5 719	-3,8	-	-100,0	2,9	-	36
937	+22,2	163	-0,6	3 891	+31,7	648	+35,3	4,2	4,0	37
678	-6,1	1	x	1 373	+11,6	1	x	2,0	1,0	38
1 530	-16,9	-	-	43 761	-7,0	-	-	28,6	-	39
15	+25,0	-	-	43	-20,4	-	-	2,9	-	40
<b>125 118</b>	<b>+11,4</b>	<b>21 674</b>	<b>+43,6</b>	<b>587 795</b>	<b>+11,1</b>	<b>57 590</b>	<b>+49,1</b>	<b>4,7</b>	<b>2,7</b>	<b>41</b>
64 934	+14,3	15 192	+50,8	149 390	+18,4	38 148	+57,5	2,3	2,5	42
4 029	+7,2	1 054	+8,7	9 612	+1,1	2 516	+20,7	2,4	2,4	43
5 654	+6,4	816	+17,2	23 286	+11,7	2 509	+25,2	4,1	3,1	44
10 308	+39,9	1 725	+97,8	20 679	+33,8	3 505	+101,6	2,0	2,0	45
13 695	+1,3	123	+2,5	39 408	+5,0	304	+7,4	2,9	2,5	46
7 796	+4,7	2 300	+28,2	33 375	+8,9	8 644	+35,0	4,3	3,8	47
4 780	+9,5	179	-32,7	8 546	-0,3	312	-19,2	1,8	1,7	48
13 048	+1,8	22	-18,5	300 342	+8,3	665	-5,5	23,0	30,2	49
874	-1,5	263	-4,0	3 157	-1,1	987	+23,4	3,6	3,8	50

## Noch: 2.2 Kapazität und Leistung der Beherbergungs

Januar

Lfd. Nr.	Gemeindeguppe Betriebsart	Betriebe		Gästezimmer <sup>1)</sup>			Betten		
		geöffnete	Ver-änderung <sup>2)</sup>	an-gebotene	Ver-änderung <sup>2)</sup>	mittlere Aus-lastung <sup>3)</sup>	an-gebotene	Ver-änderung <sup>2)</sup>	mittlere Aus-lastung <sup>4)</sup>
<b>51</b>	<b>Luftkurorte</b>	<b>355</b>	<b>-0,3</b>	<b>3 733</b>	<b>-0,1</b>	<b>22,7</b>	<b>12 748</b>	<b>-</b>	<b>17,5</b>
52	Hotels	113	+4,6	2 365	+2,7	25,1	4 422	+5,7	18,9
53	Gasthöfe	53	-1,9	458	-10,9	18,5	910	-7,3	13,4
54	Pensionen	69	-4,2	806	-2,2	19,6	1 429	-4,9	15,8
55	Hotels garnis	9	-	104	+10,6	12,5	196	+13,3	8,7
56	Erholungs-, Ferien- und Schulungsheime und Boardinghouses	27	-10,0	.	.	.	2 203	-7,7	26,5
57	Ferienhäuser, -wohnungen, -zentren	41	+7,9	.	.	.	1 005	+6,6	10,3
58	Hütten, Jugendherbergen u. Ä.	24	-4,0	.	.	.	1 507	-6,7	17,6
59	Vorsorge- und Reha-Kliniken	6	+20,0	.	.	.	1 076	+10,9	51,8
60	Campingplätze	13	-13,3	939	+2,7	.	.	.	.
<b>61</b>	<b>Erholungsorte</b>	<b>340</b>	<b>-2,0</b>	<b>3 771</b>	<b>-2,3</b>	<b>26,3</b>	<b>14 978</b>	<b>-2,3</b>	<b>17,8</b>
62	Hotels	112	-8,2	2 612	-5,0	29,5	4 696	-3,3	20,9
63	Gasthöfe	46	+4,5	415	-5,5	17,1	784	-1,5	13,0
64	Pensionen	45	+9,8	522	+11,5	18,4	983	+14,4	13,8
65	Hotels garnis	14	-	222	+9,9	25,5	399	+7,0	17,6
66	Erholungs-, Ferien- und Schulungsheime und Boardinghouses	48	-2,0	.	.	.	3 656	-9,3	32,9
67	Ferienhäuser, -wohnungen, -zentren	28	-6,7	.	.	.	1 411	+2,3	11,9
68	Hütten, Jugendherbergen u. Ä.	23	-	.	.	.	2 524	+0,8	14,5
69	Vorsorge- und Reha-Kliniken	3	-	.	.	.	525	-	51,5
70	Campingplätze	21	-	1 279	-4,8	.	.	.	.
<b>71</b>	<b>Sonstige Gemeinden</b>	<b>3 605</b>	<b>-0,4</b>	<b>90 268</b>	<b>+1,3</b>	<b>41,0</b>	<b>195 030</b>	<b>+1,5</b>	<b>29,4</b>
72	Hotels	1 715	+1,2	60 801	+1,7	41,8	104 177	+1,6	31,9
73	Gasthöfe	371	-5,8	3 272	-7,3	16,5	5 800	-6,5	12,9
74	Pensionen	135	-10,0	1 710	-7,0	23,4	3 301	-7,0	17,9
75	Hotels garnis	831	-0,7	24 485	+2,3	43,5	40 577	+1,8	33,7
76	Erholungs-, Ferien- und Schulungsheime und Boardinghouses	241	+3,4	.	.	.	21 891	+2,0	32,3
77	Ferienhäuser, -wohnungen, -zentren	79	+1,3	.	.	.	5 908	+2,6	56,4
78	Hütten, Jugendherbergen u. Ä.	120	+3,4	.	.	.	9 986	+3,5	18,7
79	Vorsorge- und Reha-Kliniken	21	-	.	.	.	3 390	+6,5	65,0
80	Campingplätze	92	-4,2	6 472	+2,6	.	.	.	.
<b>81</b>	<b>Nordrhein-Westfalen</b>	<b>5 243</b>	<b>-0,6</b>	<b>112 358</b>	<b>+1,1</b>	<b>39,1</b>	<b>272 365</b>	<b>+0,9</b>	<b>29,4</b>
<b>82</b>	<b>Hotels</b>	<b>2 228</b>	<b>+1,1</b>	<b>74 956</b>	<b>+1,6</b>	<b>40,6</b>	<b>128 927</b>	<b>+1,7</b>	<b>31,2</b>
<b>83</b>	<b>Gasthöfe</b>	<b>563</b>	<b>-4,3</b>	<b>5 070</b>	<b>-7,2</b>	<b>17,7</b>	<b>9 186</b>	<b>-5,6</b>	<b>14,1</b>
<b>84</b>	<b>Pensionen</b>	<b>466</b>	<b>-4,9</b>	<b>5 898</b>	<b>-5,1</b>	<b>21,4</b>	<b>10 179</b>	<b>-5,5</b>	<b>17,9</b>
<b>85</b>	<b>Hotels garnis</b>	<b>913</b>	<b>-0,4</b>	<b>26 434</b>	<b>+2,8</b>	<b>42,5</b>	<b>43 964</b>	<b>+2,4</b>	<b>32,8</b>
<b>86</b>	<b>Erholungs-, Ferien- und Schulungsheime und Boardinghouses</b>	<b>382</b>	<b>-0,3</b>	<b>.</b>	<b>.</b>	<b>.</b>	<b>31 951</b>	<b>-1,0</b>	<b>31,9</b>
<b>87</b>	<b>Ferienhäuser, -wohnungen, -zentren</b>	<b>249</b>	<b>-1,2</b>	<b>.</b>	<b>.</b>	<b>.</b>	<b>12 726</b>	<b>+1,4</b>	<b>36,8</b>
<b>88</b>	<b>Hütten, Jugendherbergen u. Ä.</b>	<b>193</b>	<b>-</b>	<b>.</b>	<b>.</b>	<b>.</b>	<b>15 913</b>	<b>+0,7</b>	<b>17,6</b>
<b>89</b>	<b>Vorsorge- und Reha-Kliniken</b>	<b>102</b>	<b>+4,1</b>	<b>.</b>	<b>.</b>	<b>.</b>	<b>19 519</b>	<b>+2,4</b>	<b>65,9</b>
<b>90</b>	<b>Campingplätze</b>	<b>147</b>	<b>-2,0</b>	<b>10 185</b>	<b>+2,3</b>	<b>.</b>	<b>.</b>	<b>.</b>	<b>.</b>

Anmerkungen siehe Seite 10.

## stätten nach Gemeindegruppen und Betriebsarten

2005

Ankünfte				Übernachtungen				Mittlere Aufenthaltsdauer <sup>5)</sup>		Lfd. Nr.
aller Gäste	Veränderung <sup>2)</sup>	ausländischer Gäste	Veränderung <sup>2)</sup>	aller Gäste	Veränderung <sup>2)</sup>	ausländischer Gäste	Veränderung <sup>2)</sup>	aller Gäste	ausländischer Gäste	
<b>26 194</b>	<b>+5,4</b>	<b>2 111</b>	<b>+29,5</b>	<b>80 033</b>	<b>+2,5</b>	<b>5 101</b>	<b>+27,4</b>	<b>3,1</b>	<b>2,4</b>	<b>51</b>
11 341	+17,7	1 682	+47,0	23 852	+16,8	3 745	+52,3	2,1	2,2	52
985	-29,5	141	+6,8	3 371	+15,4	469	+105,7	3,4	3,3	53
1 285	-18,8	79	-44,4	6 678	+2,6	191	-50,5	5,2	2,4	54
288	-6,8	65	-30,9	526	+3,7	108	-33,3	1,8	1,7	55
7 641	+4,8	43	+79,2	17 828	-18,4	196	+7,1	2,3	4,6	56
665	+40,9	48	-5,9	3 211	+14,1	238	-50,6	4,8	5,0	57
3 026	-4,5	41	+2,5	7 076	-2,0	85	+54,5	2,3	2,1	58
905	-3,0	-	-	17 263	+10,6	-	-100,0	19,1	-	59
58	-19,4	12	+300,0	228	+1,8	69	+60,5	3,9	5,8	60
<b>38 999</b>	<b>+13,2</b>	<b>3 334</b>	<b>+19,8</b>	<b>99 144</b>	<b>+13,4</b>	<b>8 702</b>	<b>+31,0</b>	<b>2,5</b>	<b>2,6</b>	<b>61</b>
14 070	+3,5	2 257	+20,4	28 325	+5,8	5 455	+40,1	2,0	2,4	62
1 248	+2,9	191	-30,3	2 969	+4,2	384	-44,1	2,4	2,0	63
1 168	+16,9	84	-18,4	3 962	+20,4	459	+83,6	3,4	5,5	64
1 302	+39,8	381	+76,4	2 177	+28,7	645	+72,5	1,7	1,7	65
12 729	-1,3	141	+46,9	34 261	+2,9	359	-21,8	2,7	2,5	66
1 986	+201,4	166	+1,8	5 206	+137,1	986	+28,6	2,6	5,9	67
4 879	+36,2	24	-29,4	11 316	+36,0	30	-48,3	2,3	1,3	68
429	+27,7	4	x	8 376	+7,8	101	+320,8	19,5	25,3	69
1 188	+409,9	86	+273,9	2 552	+101,9	283	+121,1	2,1	3,3	70
<b>942 467</b>	<b>+12,6</b>	<b>200 930</b>	<b>+17,9</b>	<b>1 905 289</b>	<b>+11,2</b>	<b>448 975</b>	<b>+19,7</b>	<b>2,0</b>	<b>2,2</b>	<b>71</b>
578 376	+12,5	133 769	+17,7	1 013 202	+11,8	271 116	+20,7	1,8	2,0	72
9 597	-9,2	898	-29,5	22 099	-10,4	2 611	-30,0	2,3	2,9	73
5 488	-3,1	604	-5,3	17 769	-0,7	1 764	-4,1	3,2	2,9	74
213 156	+13,8	48 580	+13,7	415 556	+12,8	113 510	+13,8	1,9	2,3	75
79 349	+5,4	3 356	+36,1	206 807	-2,5	9 634	+12,5	2,6	2,9	76
25 053	+59,7	10 264	+72,2	101 574	+45,3	42 169	+49,5	4,1	4,1	77
26 186	+6,2	3 313	-11,1	53 219	+9,9	7 791	-0,1	2,0	2,4	78
2 765	+18,9	-	-100,0	68 353	+9,4	-	-100,0	24,7	-	79
2 497	+154,8	146	+89,6	6 710	+70,6	380	-13,8	2,7	2,6	80
<b>1 132 778</b>	<b>+12,3</b>	<b>228 049</b>	<b>+20,0</b>	<b>2 672 261</b>	<b>+10,9</b>	<b>520 368</b>	<b>+22,6</b>	<b>2,4</b>	<b>2,3</b>	<b>81</b>
<b>668 721</b>	<b>+12,5</b>	<b>152 900</b>	<b>+20,7</b>	<b>1 214 769</b>	<b>+12,5</b>	<b>318 464</b>	<b>+24,8</b>	<b>1,8</b>	<b>2,1</b>	<b>82</b>
<b>15 859</b>	<b>-6,4</b>	<b>2 284</b>	<b>-13,8</b>	<b>38 051</b>	<b>-4,7</b>	<b>5 980</b>	<b>-11,2</b>	<b>2,4</b>	<b>2,6</b>	<b>83</b>
<b>13 595</b>	<b>+0,3</b>	<b>1 583</b>	<b>+0,3</b>	<b>51 695</b>	<b>+6,5</b>	<b>4 923</b>	<b>+9,9</b>	<b>3,8</b>	<b>3,1</b>	<b>84</b>
<b>225 054</b>	<b>+14,9</b>	<b>50 751</b>	<b>+15,6</b>	<b>438 938</b>	<b>+13,7</b>	<b>117 768</b>	<b>+15,4</b>	<b>2,0</b>	<b>2,3</b>	<b>85</b>
<b>113 414</b>	<b>+4,1</b>	<b>3 663</b>	<b>+35,4</b>	<b>298 304</b>	<b>-2,1</b>	<b>10 493</b>	<b>+10,6</b>	<b>2,6</b>	<b>2,9</b>	<b>86</b>
<b>35 500</b>	<b>+46,3</b>	<b>12 778</b>	<b>+60,3</b>	<b>143 366</b>	<b>+35,8</b>	<b>52 037</b>	<b>+45,1</b>	<b>4,0</b>	<b>4,1</b>	<b>87</b>
<b>38 871</b>	<b>+8,6</b>	<b>3 557</b>	<b>-12,6</b>	<b>80 157</b>	<b>+10,5</b>	<b>8 218</b>	<b>-1,0</b>	<b>2,1</b>	<b>2,3</b>	<b>88</b>
<b>17 147</b>	<b>+4,5</b>	<b>26</b>	<b>-7,1</b>	<b>394 334</b>	<b>+8,6</b>	<b>766</b>	<b>+1,1</b>	<b>23,0</b>	<b>29,5</b>	<b>89</b>
<b>4 617</b>	<b>+112,6</b>	<b>507</b>	<b>+34,5</b>	<b>12 647</b>	<b>+46,8</b>	<b>1 719</b>	<b>+21,7</b>	<b>2,7</b>	<b>3,4</b>	<b>90</b>

## 2.3 Kapazität und Leistung der Beherbergungs

Januar

Lfd. Nr.	Reisegebiet Betriebsart	Betriebe		Gästezimmer <sup>1)</sup>			Betten		
		geöffnete	Ver- änderung <sup>2)</sup>	an- gebotene	Ver- änderung <sup>2)</sup>	mittlere Aus- lastung <sup>3)</sup>	an- gebotene	Ver- änderung <sup>2)</sup>	mittlere Aus- lastung <sup>4)</sup>
<b>1</b>	<b>Eifel und Region Aachen</b>	<b>399</b>	<b>+3,4</b>	<b>5 283</b>	<b>+1,6</b>	<b>28,8</b>	<b>16 931</b>	<b>+3,2</b>	<b>20,0</b>
2	Hotels	167	+0,6	3 573	-1,5	29,5	6 369	-	23,6
3	Gasthöfe	29	-19,4	218	-24,8	9,6	388	-23,0	8,7
4	Pensionen	25	+4,2	232	-6,1	12,9	454	-1,3	9,6
5	Hotels garnis	52	+13,0	1 260	+21,9	32,8	2 196	+21,5	23,5
6	Erholungs-, Ferien- und Schulungsheime und Boardinghouses	49	+6,5	.	.	.	2 856	+5,7	30,2
7	Ferienhäuser, -wohnungen, -zentren	25	+25,0	.	.	.	1 440	+6,7	12,2
8	Hütten, Jugendherbergen u. Ä.	23	-	.	.	.	2 114	-1,2	17,9
9	Vorsorge- und Reha-Kliniken	7	+16,7	.	.	.	1 114	+4,4	57,5
10	Campingplätze	22	+15,8	1 310	+15,6	.	.	.	.
<b>11</b>	<b>Niederrhein</b>	<b>507</b>	<b>-</b>	<b>11 475</b>	<b>+0,2</b>	<b>34,3</b>	<b>24 624</b>	<b>+0,7</b>	<b>20,9</b>
12	Hotels	251	-0,4	8 294	-	35,2	14 583	+0,7	26,7
13	Gasthöfe	51	-	465	+0,2	.	828	+1,5	.
14	Pensionen	19	-	223	+2,3	34,5	425	+1,4	24,1
15	Hotels garnis	104	-2,8	2 493	+0,4	34,6	4 314	-0,6	24,3
16	Erholungs-, Ferien- und Schulungsheime und Boardinghouses	32	+6,7	.	.	.	2 362	-6,8	28,3
17	Ferienhäuser, -wohnungen, -zentren	8	+14,3	.	.	.	237	+137,0	6,5
18	Hütten, Jugendherbergen u. Ä.	21	+5,0	.	.	.	1 635	+7,1	14,5
19	Vorsorge- und Reha-Kliniken	2	-	.	.	.	240	-	.
20	Campingplätze	19	-	1 872	+6,4	.	.	.	.
<b>21</b>	<b>Münsterland</b>	<b>534</b>	<b>+0,4</b>	<b>8 622</b>	<b>-0,9</b>	<b>29,3</b>	<b>22 043</b>	<b>+1,0</b>	<b>21,0</b>
22	Hotels	290	+2,5	6 391	-0,6	30,1	11 521	+2,0	21,3
23	Gasthöfe	58	-4,9	540	-9,1	18,8	974	-8,9	13,6
24	Pensionen	40	+2,6	585	+1,7	23,3	1 195	+2,8	17,6
25	Hotels garnis	45	-6,3	1 106	-	33,3	1 909	+1,2	24,6
26	Erholungs-, Ferien- und Schulungsheime und Boardinghouses	43	+2,4	.	.	.	4 699	-1,0	37,0
27	Ferienhäuser, -wohnungen, -zentren	27	-	.	.	.	646	+5,7	11,6
28	Hütten, Jugendherbergen u. Ä.	13	+8,3	.	.	.	955	+3,4	17,2
29	Vorsorge- und Reha-Kliniken	1	-	.	.	.	144	+1,4	.
30	Campingplätze	17	-10,5	1 236	-1,4	.	.	.	.
<b>31</b>	<b>Teutoburger Wald</b>	<b>895</b>	<b>-1,1</b>	<b>14 714</b>	<b>+1,4</b>	<b>29,8</b>	<b>42 250</b>	<b>-0,5</b>	<b>29,4</b>
32	Hotels	349	+0,9	9 821	+1,3	33,2	16 305	+0,1	25,4
33	Gasthöfe	103	-1,9	898	-4,0	12,7	1 601	-2,0	9,9
34	Pensionen	160	-4,8	2 418	-2,8	17,1	3 843	-4,3	15,1
35	Hotels garnis	68	+6,3	1 577	+13,5	35,7	2 589	+14,8	27,7
36	Erholungs-, Ferien- und Schulungsheime und Boardinghouses	55	-5,2	.	.	.	3 372	-6,1	24,0
37	Ferienhäuser, -wohnungen, -zentren	57	-5,0	.	.	.	2 426	-5,3	6,9
38	Hütten, Jugendherbergen u. Ä.	27	-3,6	.	.	.	2 121	-5,9	13,2
39	Vorsorge- und Reha-Kliniken	47	+2,2	.	.	.	9 993	+1,4	67,1
40	Campingplätze	29	-3,3	1 550	-11,2	.	.	.	.
<b>41</b>	<b>Sauerland</b>	<b>970</b>	<b>-1,8</b>	<b>12 159</b>	<b>-1,1</b>	<b>33,9</b>	<b>42 553</b>	<b>-1,1</b>	<b>29,5</b>
42	Hotels	307	+1,7	7 803	+2,2	38,8	13 870	+2,3	30,8
43	Gasthöfe	168	-	1 597	-6,9	21,3	3 006	-4,7	16,9
44	Pensionen	174	-4,4	1 890	-8,1	24,7	3 284	-6,8	21,3
45	Hotels garnis	35	-5,4	869	-2,7	32,0	1 507	-2,5	24,3
46	Erholungs-, Ferien- und Schulungsheime und Boardinghouses	69	-5,5	.	.	.	6 278	-6,8	29,9
47	Ferienhäuser, -wohnungen, -zentren	115	-4,2	.	.	.	7 712	+1,1	54,1
48	Hütten, Jugendherbergen u. Ä.	52	-1,9	.	.	.	3 470	-0,3	14,7
49	Vorsorge- und Reha-Kliniken	22	+4,8	.	.	.	3 426	+0,3	66,2
50	Campingplätze	28	-12,5	2 573	-7,2	.	.	.	.
<b>51</b>	<b>Siegerland-Wittgenstein</b>	<b>142</b>	<b>-1,4</b>	<b>1 623</b>	<b>-1,0</b>	<b>32,1</b>	<b>5 461</b>	<b>-0,9</b>	<b>31,3</b>
52	Hotels	57	+1,8	1 108	+0,3	35,7	1 847	+0,8	28,6
53	Gasthöfe	27	-3,6	226	-2,6	19,0	364	-0,8	15,6
54	Pensionen	19	-9,5	159	-11,2	.	275	-12,7	.
55	Hotels garnis	7	+16,7	130	+4,8	39,4	216	+10,8	28,8
56	Erholungs-, Ferien- und Schulungsheime und Boardinghouses	11	-8,3	.	.	.	729	-2,7	26,0
57	Ferienhäuser, -wohnungen, -zentren	2	-33,3	.	.	.	22	-55,1	.
58	Hütten, Jugendherbergen u. Ä.	2	-50,0	.	.	.	53	-58,3	.
59	Vorsorge- und Reha-Kliniken	10	+11,1	.	.	.	1 955	+4,3	57,6
60	Campingplätze	7	+40,0	321	x	.	.	.	.

Anmerkungen siehe Seite 10.



## Noch: 2.3 Kapazität und Leistung der Beherbergungs

Januar

Lfd. Nr.	Reisegebiet Betriebsart	Betriebe		Gästezimmer <sup>1)</sup>			Betten		
		geöffnete	Ver- änderung <sup>2)</sup>	an- gebotene	Ver- änderung <sup>2)</sup>	mittlere Aus- lastung <sup>3)</sup>	an- gebotene	Ver- änderung <sup>2)</sup>	mittlere Aus- lastung <sup>4)</sup>
<b>61</b>	<b>Bergisches Land</b>	<b>323</b>	<b>-1,5</b>	<b>5 823</b>	<b>+0,5</b>	<b>33,3</b>	<b>16 439</b>	<b>-0,1</b>	<b>27,8</b>
62	Hotels	170	+4,3	4 402	+4,0	32,8	7 602	+3,1	24,5
63	Gasthöfe	15	-21,1	126	-14,9	16,6	217	-14,9	14,3
64	Pensionen	6	-25,0	59	-18,1	13,3	101	-40,2	12,6
65	Hotels garnis	48	-11,1	1 236	-8,0	37,5	2 082	-8,4	27,8
66	Erholungs-, Ferien- und Schulungsheime und Boardinghouses	43	-2,3	.	.	.	3 417	-1,1	27,4
67	Ferienhäuser, -wohnungen, -zentren	7	-	.	.	.	107	+4,9	16,1
68	Hütten, Jugendherbergen u. Ä.	18	+12,5	.	.	.	1 497	+2,7	12,3
69	Vorsorge- und Reha-Kliniken	8	-	.	.	.	1 416	+2,9	78,6
70	Campingplätze	8	-11,1	288	-5,6	.	.	.	.
<b>71</b>	<b>Bonn und Rhein-Sieg-Kreis</b>	<b>267</b>	<b>-3,6</b>	<b>7 343</b>	<b>-1,1</b>	<b>38,3</b>	<b>16 201</b>	<b>-1,9</b>	<b>29,3</b>
72	Hotels	117	-	5 010	+0,3	39,6	8 701	+0,6	29,6
73	Gasthöfe	33	-10,8	322	-9,3	14,4	577	-8,0	11,7
74	Pensionen	5	-	84	+6,3	28,0	146	+9,0	24,0
75	Hotels garnis	74	-2,6	1 927	-3,3	39,3	3 063	-4,2	30,9
76	Erholungs-, Ferien- und Schulungsheime und Boardinghouses	29	-6,5	.	.	.	2 982	-3,6	37,2
77	Ferienhäuser, -wohnungen, -zentren	1	-	.	.	.	15	-	.
78	Hütten, Jugendherbergen u. Ä.	3	-	.	.	.	602	-	12,4
79	Vorsorge- und Reha-Kliniken	1	-50,0	.	.	.	115	-41,9	.
80	Campingplätze	4	-20,0	153	-8,4	.	.	.	.
<b>81</b>	<b>Köln und Region</b>	<b>358</b>	<b>+1,7</b>	<b>15 810</b>	<b>+4,0</b>	<b>53,7</b>	<b>29 371</b>	<b>+3,3</b>	<b>40,0</b>
82	Hotels	134	+4,7	9 462	+2,3	55,1	16 780	+0,7	41,6
83	Gasthöfe	24	-4,0	202	-10,2	18,5	353	-4,9	14,9
84	Pensionen	7	-12,5	108	-7,7	.	197	-10,0	.
85	Hotels garnis	176	+0,6	6 038	+7,8	53,1	9 981	+7,2	42,3
86	Erholungs-, Ferien- und Schulungsheime und Boardinghouses	7	+16,7	.	.	.	958	+6,2	.
87	Ferienhäuser, -wohnungen, -zentren	1	-	.	.	.	29	-	.
88	Hütten, Jugendherbergen u. Ä.	5	-16,7	.	.	.	1 073	+14,9	.
89	Vorsorge- und Reha-Kliniken	-	-	-	-	-	-	-	-
90	Campingplätze	4	+33,3	502	+8,7	.	.	.	.
<b>91</b>	<b>Düsseldorf und Kreis Mettmann</b>	<b>301</b>	<b>-1,0</b>	<b>13 686</b>	<b>+2,2</b>	<b>51,9</b>	<b>23 786</b>	<b>+2,2</b>	<b>41,4</b>
92	Hotels	114	+0,9	8 210	+4,0	55,1	13 591	+3,6	44,3
93	Gasthöfe	5	-28,6	40	-27,3	.	64	-30,4	.
94	Pensionen	5	-28,6	58	-14,7	.	97	-16,4	.
95	Hotels garnis	164	-	5 378	-	47,4	8 766	-0,7	38,5
96	Erholungs-, Ferien- und Schulungsheime und Boardinghouses	8	-11,1	.	.	.	613	-4,2	.
97	Ferienhäuser, -wohnungen, -zentren	1	-	.	.	.	12	-	.
98	Hütten, Jugendherbergen u. Ä.	4	+33,3	.	.	.	643	+38,9	.
99	Vorsorge- und Reha-Kliniken	-	-	-	-	-	-	-	-
100	Campingplätze	-	-	-	-	-	-	-	-
<b>101</b>	<b>Ruhrgebiet</b>	<b>547</b>	<b>-0,7</b>	<b>15 820</b>	<b>+1,9</b>	<b>40,7</b>	<b>32 706</b>	<b>+3,6</b>	<b>30,7</b>
102	Hotels	272	-1,8	10 882	+2,6	42,4	17 758	+3,2	33,2
103	Gasthöfe	50	-2,0	436	-2,5	20,9	814	-3,1	16,3
104	Pensionen	6	-33,3	82	-29,9	22,1	162	-32,5	18,2
105	Hotels garnis	140	-	4 420	+1,3	39,0	7 341	+0,7	29,1
106	Erholungs-, Ferien- und Schulungsheime und Boardinghouses	36	+12,5	.	.	.	3 685	+18,5	32,3
107	Ferienhäuser, -wohnungen, -zentren	5	-	.	.	.	80	-19,2	9,4
108	Hütten, Jugendherbergen u. Ä.	25	-	.	.	.	1 750	-7,6	17,1
109	Vorsorge- und Reha-Kliniken	4	+33,3	.	.	.	1 116	+26,0	55,8
110	Campingplätze	9	-	380	+21,0	.	.	.	.
<b>111</b>	<b>Nordrhein-Westfalen</b>	<b>5 243</b>	<b>-0,6</b>	<b>112 358</b>	<b>+1,1</b>	<b>39,1</b>	<b>272 365</b>	<b>+0,9</b>	<b>29,4</b>
<b>112</b>	<b>Hotels</b>	<b>2 228</b>	<b>+1,1</b>	<b>74 956</b>	<b>+1,6</b>	<b>40,6</b>	<b>128 927</b>	<b>+1,7</b>	<b>31,2</b>
<b>113</b>	<b>Gasthöfe</b>	<b>563</b>	<b>-4,3</b>	<b>5 070</b>	<b>-7,2</b>	<b>17,7</b>	<b>9 186</b>	<b>-5,6</b>	<b>14,1</b>
<b>114</b>	<b>Pensionen</b>	<b>466</b>	<b>-4,9</b>	<b>5 898</b>	<b>-5,1</b>	<b>21,4</b>	<b>10 179</b>	<b>-5,5</b>	<b>17,9</b>
<b>115</b>	<b>Hotels garnis</b>	<b>913</b>	<b>-0,4</b>	<b>26 434</b>	<b>+2,8</b>	<b>42,5</b>	<b>43 964</b>	<b>+2,4</b>	<b>32,8</b>
<b>116</b>	<b>Erholungs-, Ferien- und Schulungsheime und Boardinghouses</b>	<b>382</b>	<b>-0,3</b>	<b>.</b>	<b>.</b>	<b>.</b>	<b>31 951</b>	<b>-1,0</b>	<b>31,9</b>
<b>117</b>	<b>Ferienhäuser, -wohnungen, -zentren</b>	<b>249</b>	<b>-1,2</b>	<b>.</b>	<b>.</b>	<b>.</b>	<b>12 726</b>	<b>+1,4</b>	<b>36,8</b>
<b>118</b>	<b>Hütten, Jugendherbergen u. Ä.</b>	<b>193</b>	<b>-</b>	<b>.</b>	<b>.</b>	<b>.</b>	<b>15 913</b>	<b>+0,7</b>	<b>17,6</b>
<b>119</b>	<b>Vorsorge- und Reha-Kliniken</b>	<b>102</b>	<b>+4,1</b>	<b>.</b>	<b>.</b>	<b>.</b>	<b>19 519</b>	<b>+2,4</b>	<b>65,9</b>
<b>120</b>	<b>Campingplätze</b>	<b>147</b>	<b>-2,0</b>	<b>10 185</b>	<b>+2,3</b>	<b>.</b>	<b>.</b>	<b>.</b>	<b>.</b>

Anmerkungen siehe Seite 10.

## stätten nach Reisegebieten und Betriebsarten

2005

Ankünfte				Übernachtungen				Mittlere Aufenthaltsdauer <sup>5)</sup>		Lfd. Nr.
aller Gäste	Veränderung <sup>2)</sup>	ausländischer Gäste	Veränderung <sup>2)</sup>	aller Gäste	Veränderung <sup>2)</sup>	ausländischer Gäste	Veränderung <sup>2)</sup>	aller Gäste	ausländischer Gäste	
<b>57 862</b>	<b>+8,9</b>	<b>8 425</b>	<b>+19,1</b>	<b>140 953</b>	<b>+3,2</b>	<b>18 164</b>	<b>+12,1</b>	<b>2,4</b>	<b>2,2</b>	<b>61</b>
31 558	+14,9	6 406	+16,7	55 678	+5,4	12 815	+11,9	1,8	2,0	62
337	+2,7	27	-22,9	913	+5,1	62	-57,8	2,7	2,3	63
165	+66,7	3	-	396	+5,6	5	-16,7	2,4	1,7	64
9 420	+20,1	1 410	+9,5	17 690	+15,2	3 464	+7,9	1,9	2,5	65
11 688	-9,3	476	+199,4	25 992	-10,6	1 348	+132,4	2,2	2,8	66
175	+19,0	44	+300,0	486	-27,9	197	-2,5	2,8	4,5	67
2 632	-3,7	57	-19,7	4 643	-9,2	235	-14,5	1,8	4,1	68
1 515	+3,1	2	-86,7	34 522	+8,5	38	-88,0	22,8	19,0	69
372	+110,2	-	-100,0	633	+46,5	-	-100,0	1,7	-	70
<b>79 542</b>	<b>+15,3</b>	<b>9 384</b>	<b>+16,1</b>	<b>147 082</b>	<b>+5,0</b>	<b>20 581</b>	<b>+20,2</b>	<b>1,8</b>	<b>2,2</b>	<b>71</b>
47 743	+18,1	6 306	+19,1	78 603	+8,8	13 057	+21,8	1,6	2,1	72
761	-0,8	74	-	1 938	-3,9	120	-44,2	2,5	1,6	73
523	-12,8	23	-37,8	1 085	-16,0	32	-62,8	2,1	1,4	74
14 743	+8,0	2 452	+6,1	28 743	+8,8	5 822	+15,2	1,9	2,4	75
14 488	+17,0	387	+113,8	32 461	-3,8	1 158	+70,8	2,2	3,0	76
.	.	.	.	.	.	.	.	.	.	77
1 261	+13,1	141	-23,8	2 306	+6,1	391	+4,5	1,8	2,8	78
.	.	.	.	.	.	.	.	.	.	79
1	-80,0	1	x	1	-95,2	1	x	1,0	1,0	80
<b>197 768</b>	<b>+19,8</b>	<b>58 691</b>	<b>+23,1</b>	<b>379 329</b>	<b>+22,1</b>	<b>132 178</b>	<b>+28,9</b>	<b>1,9</b>	<b>2,3</b>	<b>81</b>
119 003	+16,2	37 598	+23,6	215 541	+23,6	78 998	+33,7	1,8	2,1	82
685	-13,7	117	-29,1	1 611	-19,3	284	-30,6	2,4	2,4	83
.	.	.	.	.	.	.	.	.	.	84
62 910	+29,7	16 650	+30,3	127 906	+23,9	41 714	+26,9	2,0	2,5	85
.	.	.	.	.	.	.	.	.	.	86
.	.	.	.	.	.	.	.	.	.	87
.	.	.	.	.	.	.	.	.	.	88
-	-	-	-	-	-	-	-	-	-	89
.	.	.	.	.	.	.	.	.	.	90
<b>162 618</b>	<b>+11,9</b>	<b>53 666</b>	<b>+6,4</b>	<b>300 452</b>	<b>+11,5</b>	<b>110 999</b>	<b>+10,7</b>	<b>1,8</b>	<b>2,1</b>	<b>91</b>
107 500	+15,3	37 562	+9,7	185 401	+13,7	72 577	+12,7	1,7	1,9	92
.	.	.	.	.	.	.	.	.	.	93
.	.	.	.	.	.	.	.	.	.	94
49 807	+5,9	15 673	+0,2	103 327	+9,6	37 537	+10,0	2,1	2,4	95
.	.	.	.	.	.	.	.	.	.	96
.	.	.	.	.	.	.	.	.	.	97
.	.	.	.	.	.	.	.	.	.	98
-	-	-	-	-	-	-	-	-	-	99
-	-	-	-	-	-	-	-	-	-	100
<b>161 548</b>	<b>+10,1</b>	<b>22 886</b>	<b>+19,6</b>	<b>313 294</b>	<b>+9,8</b>	<b>44 949</b>	<b>+14,3</b>	<b>1,9</b>	<b>2,0</b>	<b>101</b>
103 954	+9,9	16 189	+20,7	179 323	+9,1	32 309	+21,8	1,7	2,0	102
1 671	+6,1	102	-37,0	3 923	-0,8	352	-50,0	2,3	3,5	103
251	-29,9	52	+160,0	913	-42,8	315	x	3,6	6,1	104
37 203	+10,8	6 238	+19,6	65 167	+4,4	11 489	+1,5	1,8	1,8	105
12 595	+3,4	101	-4,7	34 464	+23,8	151	-40,8	2,7	1,5	106
41	-60,6	-	-100,0	222	-8,3	-	-100,0	5,4	-	107
4 341	+20,4	203	-9,4	8 497	+24,4	332	-30,0	2,0	1,6	108
909	+57,3	-	-	19 314	+10,9	-	-	21,2	-	109
583	+276,1	1	-50,0	1 471	+144,8	1	-66,7	2,5	1,0	110
<b>1 132 778</b>	<b>+12,3</b>	<b>228 049</b>	<b>+20,0</b>	<b>2 672 261</b>	<b>+10,9</b>	<b>520 368</b>	<b>+22,6</b>	<b>2,4</b>	<b>2,3</b>	<b>111</b>
<b>668 721</b>	<b>+12,5</b>	<b>152 900</b>	<b>+20,7</b>	<b>1 214 769</b>	<b>+12,5</b>	<b>318 464</b>	<b>+24,8</b>	<b>1,8</b>	<b>2,1</b>	<b>112</b>
15 859	-6,4	2 284	-13,8	38 051	-4,7	5 980	-11,2	2,4	2,6	113
13 595	+0,3	1 583	+0,3	51 695	+6,5	4 923	+9,9	3,8	3,1	114
225 054	+14,9	50 751	+15,6	438 938	+13,7	117 768	+15,4	2,0	2,3	115
113 414	+4,1	3 663	+35,4	298 304	-2,1	10 493	+10,6	2,6	2,9	116
35 500	+46,3	12 778	+60,3	143 366	+35,8	52 037	+45,1	4,0	4,1	117
38 871	+8,6	3 557	-12,6	80 157	+10,5	8 218	-1,0	2,1	2,3	118
17 147	+4,5	26	-7,1	394 334	+8,6	766	+1,1	23,0	29,5	119
4 617	+112,6	507	+34,5	12 647	+46,8	1 719	+21,7	2,7	3,4	120

## 2.4 Leistung der Beherbergungsstätten nach Reisegebieten und Herkunftsländern

Januar 2005

Reisegebiet Herkunftsland (ständiger Wohnsitz)	Ankünfte		Übernachtungen			Mittlere Aufenthalts- dauer <sup>3)</sup>
	aller Gäste	Verän- derung <sup>1)</sup>	aller Gäste	Verän- derung <sup>1)</sup>	Anteil <sup>2)</sup>	
<b>Eifel und Region Aachen</b>	<b>48 703</b>	<b>+12,4</b>	<b>124 283</b>	<b>+14,6</b>	<b>100</b>	<b>2,6</b>
<b>Bundesrepublik Deutschland</b>	<b>40 456</b>	<b>+8,1</b>	<b>105 604</b>	<b>+10,5</b>	<b>85,0</b>	<b>2,6</b>
<b>Ausland</b>	<b>8 247</b>	<b>+39,5</b>	<b>18 679</b>	<b>+45,0</b>	<b>15,0</b>	<b>2,3</b>
<b>Europa</b>	<b>7 095</b>	<b>+46,4</b>	<b>15 340</b>	<b>+51,7</b>	<b>82,1</b>	<b>2,2</b>
EU-Länder	6 000	+46,6	13 190	+64,1	70,6	2,2
Belgien	1 861	+96,3	4 375	+93,1	23,4	2,4
Dänemark	59	+47,5	87	+42,6	0,5	1,5
Finnland	53	+17,8	90	+38,5	0,5	1,7
Frankreich	626	+22,3	1 249	+57,7	6,7	2,0
Griechenland	82	+34,4	286	+66,3	1,5	3,5
Vereinigtes Königreich	748	+36,5	1 522	+47,5	8,1	2,0
Republik Irland	23	-47,7	58	-10,8	0,3	2,5
Italien	244	+19,0	506	+25,2	2,7	2,1
Luxemburg	77	+30,5	120	+18,8	0,6	1,6
Niederlande	1 640	+43,7	3 547	+66,9	19,0	2,2
Österreich	213	+8,1	436	+49,3	2,3	2,0
Portugal	61	+110,3	282	+252,5	1,5	4,6
Schweden	139	-1,4	284	+2,2	1,5	2,0
Spanien	174	+40,3	348	+13,4	1,9	2,0
Baltische Staaten	42	-17,6	56	-52,5	0,3	1,3
Island	-	-	-	-	-	-
Norwegen	56	+9,8	83	-12,6	0,4	1,5
Polen	202	+41,3	374	+46,1	2,0	1,9
Russland	66	-21,4	216	+6,4	1,2	3,3
Schweiz	228	+59,4	425	+82,4	2,3	1,9
Tschechische Republik	171	+66,0	344	+7,2	1,8	2,0
Türkei	116	+364,0	222	+252,4	1,2	1,9
Ungarn	118	+168,2	189	+85,3	1,0	1,6
Sonstige europäische Länder	96	-9,4	241	-64,6	1,3	2,5
<b>Afrika</b>	<b>55</b>	<b>-24,7</b>	<b>162</b>	<b>-11,5</b>	<b>0,9</b>	<b>2,9</b>
Republik Südafrika	23	-64,6	106	-35,0	0,6	4,6
Sonstige afrikanische Länder	32	+300,0	56	+180,0	0,3	1,8
<b>Asien</b>	<b>458</b>	<b>+0,2</b>	<b>1 499</b>	<b>+28,8</b>	<b>8,0</b>	<b>3,3</b>
Arabische Golfstaaten	75	+50,0	406	+12,8	2,2	5,4
Volksrepublik China und Hongkong	211	+15,3	581	+82,7	3,1	2,8
Israel	19	+280,0	101	x	0,5	5,3
Japan	67	-19,3	147	-33,2	0,8	2,2
Südkorea	31	-	91	+89,6	0,5	2,9
Taiwan	4	-55,6	12	-36,8	0,1	3,0
Sonstige asiatische Länder	51	-46,9	161	-15,3	0,9	3,2
<b>Amerika</b>	<b>348</b>	<b>+11,5</b>	<b>974</b>	<b>-3,4</b>	<b>5,2</b>	<b>2,8</b>
Kanada	32	+28,0	71	+1,4	0,4	2,2
USA	249	-3,5	709	-14,4	3,8	2,8
Mittelamerika und Karibik	4	+33,3	21	+320,0	0,1	5,3
Brasilien	40	+100,0	136	+49,5	0,7	3,4
Sonstige südamerikanische Länder	23	+283,3	37	+164,3	0,2	1,6
<b>Australien, Neuseeland und Ozeanien</b>	<b>42</b>	<b>+82,6</b>	<b>125</b>	<b>+16,8</b>	<b>0,7</b>	<b>3,0</b>
<b>Ohne Angabe</b>	<b>249</b>	<b>+25,1</b>	<b>579</b>	<b>+89,2</b>	<b>3,1</b>	<b>2,3</b>

1) Veränderung gegenüber dem Vorjahresmonat in % – 2) Bei Übernachtungen von Gästen aus der Bundesrepublik Deutschland und dem Ausland: Anteil an allen Übernachtungen im Bundesgebiet; sonst: Anteil an allen Übernachtungen am Ausland zusammen. – 3) mittlere Aufenthaltsdauer in Tagen = Übernachtungen / Ankünfte



## Noch: 2.4 Leistung der Beherbergungsstätten nach Reisegebieten und Herkunftsländern

Januar 2005

Reisegebiet Herkunftsland (ständiger Wohnsitz)	Ankünfte		Übernachtungen			Mittlere Aufenthalts- dauer <sup>3)</sup>
	aller Gäste	Verän- derung <sup>1)</sup>	aller Gäste	Verän- derung <sup>1)</sup>	Anteil <sup>2)</sup>	
<b>Niederrhein</b>	<b>96 729</b>	<b>+5,4</b>	<b>189 012</b>	<b>+4,6</b>	<b>100</b>	<b>2,0</b>
<b>Bundesrepublik Deutschland</b>	<b>78 002</b>	<b>+2,4</b>	<b>149 522</b>	<b>+2,5</b>	<b>79,1</b>	<b>1,9</b>
<b>Ausland</b>	<b>18 727</b>	<b>+19,9</b>	<b>39 490</b>	<b>+13,0</b>	<b>20,9</b>	<b>2,1</b>
<b>Europa</b>	<b>15 376</b>	<b>+17,4</b>	<b>30 378</b>	<b>+8,3</b>	<b>76,9</b>	<b>2,0</b>
EU-Länder	12 439	+21,0	23 977	+13,6	60,7	1,9
Belgien	1 020	+36,9	1 738	+42,2	4,4	1,7
Dänemark	407	+10,0	823	-23,2	2,1	2,0
Finnland	70	-35,8	138	-42,0	0,3	2,0
Frankreich	1 088	-3,4	2 194	-4,0	5,6	2,0
Griechenland	129	+59,3	325	+38,9	0,8	2,5
Vereinigtes Königreich	1 853	+2,5	4 010	-4,7	10,2	2,2
Republik Irland	58	-20,5	131	-10,3	0,3	2,3
Italien	642	+16,7	1 263	+7,4	3,2	2,0
Luxemburg	59	+22,9	124	+96,8	0,3	2,1
Niederlande	5 684	+44,3	10 027	+39,4	25,4	1,8
Österreich	662	-7,5	1 718	-12,8	4,4	2,6
Portugal	113	+34,5	189	+52,4	0,5	1,7
Schweden	261	+10,6	461	+17,0	1,2	1,8
Spanien	393	-0,8	836	+6,1	2,1	2,1
Baltische Staaten	163	-21,3	368	-10,5	0,9	2,3
Island	6	+200,0	9	+125,0	-	1,5
Norwegen	140	+41,4	212	+21,1	0,5	1,5
Polen	393	+0,3	818	-52,1	2,1	2,1
Russland	363	+10,3	1 268	+22,6	3,2	3,5
Schweiz	826	+13,0	1 253	+2,2	3,2	1,5
Tschechische Republik	234	+2,2	704	+25,9	1,8	3,0
Türkei	396	-7,5	794	-4,8	2,0	2,0
Ungarn	123	+35,2	301	+19,9	0,8	2,4
Sonstige europäische Länder	293	-5,5	674	-6,6	1,7	2,3
<b>Afrika</b>	<b>88</b>	<b>-46,0</b>	<b>275</b>	<b>-1,4</b>	<b>0,7</b>	<b>3,1</b>
Republik Südafrika	16	-20,0	44	+2,3	0,1	2,8
Sonstige afrikanische Länder	72	-49,7	231	-2,1	0,6	3,2
<b>Asien</b>	<b>973</b>	<b>+46,5</b>	<b>2 967</b>	<b>+51,7</b>	<b>7,5</b>	<b>3,0</b>
Arabische Golfstaaten	64	+39,1	124	+12,7	0,3	1,9
Volksrepublik China und Hongkong	356	+102,3	1 176	+158,5	3,0	3,3
Israel	70	+27,3	150	-2,6	0,4	2,1
Japan	148	-8,6	390	-25,9	1,0	2,6
Südkorea	85	+6,3	323	+11,8	0,8	3,8
Taiwan	13	+18,2	60	+300,0	0,2	4,6
Sonstige asiatische Länder	237	+76,9	744	+82,8	1,9	3,1
<b>Amerika</b>	<b>809</b>	<b>-2,2</b>	<b>2 985</b>	<b>-0,7</b>	<b>7,6</b>	<b>3,7</b>
Kanada	87	-1,1	312	+6,8	0,8	3,6
USA	626	-5,2	2 340	-6,1	5,9	3,7
Mittelamerika und Karibik	26	-31,6	125	+64,5	0,3	4,8
Brasilien	44	+91,3	140	+47,4	0,4	3,2
Sonstige südamerikanische Länder	26	+44,4	68	+33,3	0,2	2,6
<b>Australien, Neuseeland und Ozeanien</b>	<b>60</b>	<b>+33,3</b>	<b>103</b>	<b>-15,6</b>	<b>0,3</b>	<b>1,7</b>
<b>Ohne Angabe</b>	<b>1 421</b>	<b>+72,0</b>	<b>2 782</b>	<b>+81,7</b>	<b>7,0</b>	<b>2,0</b>

Anmerkungen siehe Seite 32.

## Noch: 2.4 Leistung der Beherbergungsstätten nach Reisegebieten und Herkunftsländern

Januar 2005

Reisegebiet Herkunftsland (ständiger Wohnsitz)	Ankünfte		Übernachtungen			Mittlere Aufenthalts- dauer <sup>3)</sup>
	aller Gäste	Verän- derung <sup>1)</sup>	aller Gäste	Verän- derung <sup>1)</sup>	Anteil <sup>2)</sup>	
<b>Münsterland</b>	<b>75 288</b>	<b>+7,5</b>	<b>163 788</b>	<b>+1,1</b>	<b>100</b>	<b>2,2</b>
<b>Bundesrepublik Deutschland</b>	<b>68 416</b>	<b>+7,1</b>	<b>149 867</b>	<b>-0,2</b>	<b>91,5</b>	<b>2,2</b>
<b>Ausland</b>	<b>6 872</b>	<b>+12,3</b>	<b>13 921</b>	<b>+16,5</b>	<b>8,5</b>	<b>2,0</b>
<b>Europa</b>	<b>5 809</b>	<b>+15,0</b>	<b>11 692</b>	<b>+20,2</b>	<b>84,0</b>	<b>2,0</b>
EU-Länder	4 419	+12,9	8 079	+13,7	58,0	1,8
Belgien	314	+25,6	600	+45,6	4,3	1,9
Dänemark	299	+14,1	488	+4,7	3,5	1,6
Finnland	73	-33,6	101	-35,3	0,7	1,4
Frankreich	572	+31,8	988	+33,3	7,1	1,7
Griechenland	57	-5,0	126	+5,0	0,9	2,2
Vereinigtes Königreich	807	+26,1	1 422	+12,5	10,2	1,8
Republik Irland	18	-28,0	26	-38,1	0,2	1,4
Italien	389	+43,5	749	+49,5	5,4	1,9
Luxemburg	27	-28,9	39	-29,1	0,3	1,4
Niederlande	1 224	+14,9	2 351	+28,9	16,9	1,9
Österreich	275	-15,9	574	-20,3	4,1	2,1
Portugal	33	-17,5	52	-13,3	0,4	1,6
Schweden	147	-27,2	191	-43,3	1,4	1,3
Spanien	184	-2,6	372	-8,4	2,7	2,0
Baltische Staaten	49	-15,5	93	-19,1	0,7	1,9
Island	15	-	17	-	0,1	1,1
Norwegen	107	+30,5	209	+35,7	1,5	2,0
Polen	417	+61,6	1 399	+85,5	10,0	3,4
Russland	152	-13,6	507	-12,4	3,6	3,3
Schweiz	273	+3,4	434	-5,4	3,1	1,6
Tschechische Republik	111	+22,0	320	+95,1	2,3	2,9
Türkei	65	+25,0	162	+1,9	1,2	2,5
Ungarn	62	+93,8	166	+201,8	1,2	2,7
Sonstige europäische Länder	139	+12,1	306	+69,1	2,2	2,2
<b>Afrika</b>	<b>15</b>	<b>-46,4</b>	<b>24</b>	<b>-58,6</b>	<b>0,2</b>	<b>1,6</b>
Republik Südafrika	11	+22,2	17	+21,4	0,1	1,5
Sonstige afrikanische Länder	4	-78,9	7	-84,1	0,1	1,8
<b>Asien</b>	<b>277</b>	<b>+42,1</b>	<b>627</b>	<b>+25,1</b>	<b>4,5</b>	<b>2,3</b>
Arabische Golfstaaten	13	-64,9	81	-30,2	0,6	6,2
Volksrepublik China und Hongkong	47	+42,4	139	+58,0	1,0	3,0
Israel	14	-65,0	26	-65,8	0,2	1,9
Japan	107	+114,0	212	+68,3	1,5	2,0
Südkorea	8	+33,3	22	+29,4	0,2	2,8
Taiwan	32	+357,1	40	+471,4	0,3	1,3
Sonstige asiatische Länder	56	+154,5	107	+50,7	0,8	1,9
<b>Amerika</b>	<b>407</b>	<b>-</b>	<b>930</b>	<b>-2,8</b>	<b>6,7</b>	<b>2,3</b>
Kanada	35	+94,4	150	+328,6	1,1	4,3
USA	332	-2,4	719	-9,7	5,2	2,2
Mittelamerika und Karibik	3	-62,5	12	-73,3	0,1	4,0
Brasilien	28	+3,7	39	-22,0	0,3	1,4
Sonstige südamerikanische Länder	9	-35,7	10	-67,7	0,1	1,1
<b>Australien, Neuseeland und Ozeanien</b>	<b>30</b>	<b>+7,1</b>	<b>70</b>	<b>+45,8</b>	<b>0,5</b>	<b>2,3</b>
<b>Ohne Angabe</b>	<b>334</b>	<b>-18,3</b>	<b>578</b>	<b>-12,2</b>	<b>4,2</b>	<b>1,7</b>

Anmerkungen siehe Seite 32.

## Noch: 2.4 Leistung der Beherbergungsstätten nach Reisegebieten und Herkunftsländern

Januar 2005

Reisegebiet Herkunftsland (ständiger Wohnsitz)	Ankünfte		Übernachtungen			Mittlere Aufenthalts- dauer <sup>3)</sup>
	aller Gäste	Verän- derung <sup>1)</sup>	aller Gäste	Verän- derung <sup>1)</sup>	Anteil <sup>2)</sup>	
<b>Teutoburger Wald</b>	<b>104 636</b>	<b>+10,2</b>	<b>405 727</b>	<b>+12,0</b>	<b>100</b>	<b>3,9</b>
<b>Bundesrepublik Deutschland</b>	<b>92 922</b>	<b>+7,3</b>	<b>380 483</b>	<b>+10,8</b>	<b>93,8</b>	<b>4,1</b>
<b>Ausland</b>	<b>11 714</b>	<b>+39,3</b>	<b>25 244</b>	<b>+33,7</b>	<b>6,2</b>	<b>2,2</b>
<b>Europa</b>	<b>9 713</b>	<b>+37,9</b>	<b>20 335</b>	<b>+30,8</b>	<b>80,6</b>	<b>2,1</b>
EU-Länder	6 882	+41,3	14 122	+39,9	55,9	2,1
Belgien	549	+56,4	904	+68,3	3,6	1,6
Dänemark	301	+12,3	571	+11,3	2,3	1,9
Finnland	110	+17,0	252	+44,0	1,0	2,3
Frankreich	940	+34,7	1 483	+11,2	5,9	1,6
Griechenland	92	+43,8	200	+25,8	0,8	2,2
Vereinigtes Königreich	1 435	+42,6	3 100	+46,8	12,3	2,2
Republik Irland	74	+111,4	111	+44,2	0,4	1,5
Italien	542	+28,4	950	+3,3	3,8	1,8
Luxemburg	42	-17,6	80	-37,5	0,3	1,9
Niederlande	1 543	+63,1	3 733	+77,3	14,8	2,4
Österreich	451	+8,9	990	+5,4	3,9	2,2
Portugal	124	+77,1	314	+83,6	1,2	2,5
Schweden	297	+29,1	505	+20,2	2,0	1,7
Spanien	382	+72,1	929	+83,2	3,7	2,4
Baltische Staaten	115	+51,3	310	-6,3	1,2	2,7
Island	8	-11,1	14	-22,2	0,1	1,8
Norwegen	109	+16,0	194	+3,7	0,8	1,8
Polen	766	+15,7	1 675	+8,3	6,6	2,2
Russland	424	+8,2	965	+48,0	3,8	2,3
Schweiz	460	+28,9	964	+53,3	3,8	2,1
Tschechische Republik	253	+25,2	478	-22,3	1,9	1,9
Türkei	124	+33,3	325	+38,9	1,3	2,6
Ungarn	247	+177,5	536	+97,1	2,1	2,2
Sonstige europäische Länder	325	+61,7	752	-22,0	3,0	2,3
<b>Afrika</b>	<b>81</b>	<b>+189,3</b>	<b>549</b>	<b>+268,5</b>	<b>2,2</b>	<b>6,8</b>
Republik Südafrika	40	+150,0	197	+369,0	0,8	4,9
Sonstige afrikanische Länder	41	+241,7	352	+229,0	1,4	8,6
<b>Asien</b>	<b>598</b>	<b>+69,4</b>	<b>1 514</b>	<b>+49,9</b>	<b>6,0</b>	<b>2,5</b>
Arabische Golfstaaten	45	+60,7	144	+25,2	0,6	3,2
Volksrepublik China und Hongkong	158	+95,1	374	+68,5	1,5	2,4
Israel	83	+186,2	324	+272,4	1,3	3,9
Japan	183	+88,7	405	+78,4	1,6	2,2
Südkorea	20	-23,1	43	-38,6	0,2	2,2
Taiwan	29	+93,3	67	+116,1	0,3	2,3
Sonstige asiatische Länder	80	+3,9	157	-39,1	0,6	2,0
<b>Amerika</b>	<b>541</b>	<b>+13,7</b>	<b>1 403</b>	<b>+2,8</b>	<b>5,6</b>	<b>2,6</b>
Kanada	60	+25,0	154	+26,2	0,6	2,6
USA	373	+4,5	886	+3,3	3,5	2,4
Mittelamerika und Karibik	18	+5,9	73	-47,5	0,3	4,1
Brasilien	37	+54,2	158	+79,5	0,6	4,3
Sonstige südamerikanische Länder	53	+76,7	132	-16,5	0,5	2,5
<b>Australien, Neuseeland und Ozeanien</b>	<b>31</b>	<b>+106,7</b>	<b>107</b>	<b>+386,4</b>	<b>0,4</b>	<b>3,5</b>
<b>Ohne Angabe</b>	<b>750</b>	<b>+52,7</b>	<b>1 336</b>	<b>+68,5</b>	<b>5,3</b>	<b>1,8</b>

Anmerkungen siehe Seite 32.

## Noch: 2.4 Leistung der Beherbergungsstätten nach Reisegebieten und Herkunftsländern

Januar 2005

Reisegebiet Herkunftsland (ständiger Wohnsitz)	Ankünfte		Übernachtungen			Mittlere Aufenthalts- dauer <sup>3)</sup>
	aller Gäste	Verän- derung <sup>1)</sup>	aller Gäste	Verän- derung <sup>1)</sup>	Anteil <sup>2)</sup>	
<b>Sauerland</b>	<b>134 448</b>	<b>+15,8</b>	<b>448 041</b>	<b>+14,4</b>	<b>100</b>	<b>3,3</b>
<b>Bundesrepublik Deutschland</b>	<b>106 871</b>	<b>+11,2</b>	<b>356 313</b>	<b>+9,8</b>	<b>79,5</b>	<b>3,3</b>
<b>Ausland</b>	<b>27 577</b>	<b>+38,1</b>	<b>91 728</b>	<b>+36,8</b>	<b>20,5</b>	<b>3,3</b>
<b>Europa</b>	<b>26 833</b>	<b>+40,3</b>	<b>89 855</b>	<b>+39,2</b>	<b>98,0</b>	<b>3,3</b>
EU-Länder	25 775	+42,3	86 023	+43,3	93,8	3,3
Belgien	1 786	+65,7	6 629	+95,7	7,2	3,7
Dänemark	61	-10,3	161	+40,0	0,2	2,6
Finnland	21	-56,3	70	+11,1	0,1	3,3
Frankreich	287	+23,7	622	+30,1	0,7	2,2
Griechenland	20	+33,3	38	+22,6	-	1,9
Vereinigtes Königreich	216	-1,4	559	-15,4	0,6	2,6
Republik Irland	30	+87,5	62	+158,3	0,1	2,1
Italien	153	-27,5	420	-13,8	0,5	2,7
Luxemburg	33	+50,0	71	+31,5	0,1	2,2
Niederlande	22 720	+44,0	75 718	+40,9	82,5	3,3
Österreich	280	+22,3	1 212	+106,5	1,3	4,3
Portugal	24	-17,2	41	-6,8	-	1,7
Schweden	62	-36,1	116	-40,8	0,1	1,9
Spanien	82	+18,8	304	+83,1	0,3	3,7
Baltische Staaten	25	+177,8	103	x	0,1	4,1
Island	3	-25,0	3	-62,5	-	1,0
Norwegen	61	+79,4	112	+43,6	0,1	1,8
Polen	326	+59,8	1 630	+16,8	1,8	5,0
Russland	93	+138,5	261	+186,8	0,3	2,8
Schweiz	167	-13,0	462	+3,6	0,5	2,8
Tschechische Republik	196	-43,0	650	-66,5	0,7	3,3
Türkei	46	-6,1	114	-47,7	0,1	2,5
Ungarn	43	+138,9	231	x	0,3	5,4
Sonstige europäische Länder	98	-21,0	266	-4,7	0,3	2,7
<b>Afrika</b>	<b>2</b>	<b>-66,7</b>	<b>4</b>	<b>-80,0</b>	<b>-</b>	<b>2,0</b>
Republik Südafrika	2	-66,7	4	-80,0	-	2,0
Sonstige afrikanische Länder	-	-	-	-	-	-
<b>Asien</b>	<b>145</b>	<b>+35,5</b>	<b>455</b>	<b>-5,4</b>	<b>0,5</b>	<b>3,1</b>
Arabische Golfstaaten	4	-	27	+285,7	-	6,8
Volksrepublik China und Hongkong	24	-35,1	61	-81,8	0,1	2,5
Israel	4	-75,0	5	-87,2	-	1,3
Japan	48	+220,0	164	+485,7	0,2	3,4
Südkorea	10	+25,0	87	+383,3	0,1	8,7
Taiwan	15	+200,0	59	x	0,1	3,9
Sonstige asiatische Länder	40	+81,8	52	+18,2	0,1	1,3
<b>Amerika</b>	<b>284</b>	<b>-2,1</b>	<b>777</b>	<b>-25,8</b>	<b>0,8</b>	<b>2,7</b>
Kanada	42	+16,7	167	-38,8	0,2	4,0
USA	136	-3,5	320	-32,9	0,3	2,4
Mittelamerika und Karibik	44	-30,2	99	-27,7	0,1	2,3
Brasilien	19	-55,8	81	-42,6	0,1	4,3
Sonstige südamerikanische Länder	43	x	110	+478,9	0,1	2,6
<b>Australien, Neuseeland und Ozeanien</b>	<b>21</b>	<b>+5,0</b>	<b>52</b>	<b>-54,4</b>	<b>0,1</b>	<b>2,5</b>
<b>Ohne Angabe</b>	<b>292</b>	<b>-29,6</b>	<b>585</b>	<b>-28,1</b>	<b>0,6</b>	<b>2,0</b>

Anmerkungen siehe Seite 32.

## Noch: 2.4 Leistung der Beherbergungsstätten nach Reisegebieten und Herkunftsländern

**Januar 2005**

Reisegebiet Herkunftsland (ständiger Wohnsitz)	Ankünfte		Übernachtungen			Mittlere Aufenthalts- dauer <sup>3)</sup>
	aller Gäste	Verän- derung <sup>1)</sup>	aller Gäste	Verän- derung <sup>1)</sup>	Anteil <sup>2)</sup>	
<b>Siegerland-Wittgenstein</b>	<b>13 636</b>	<b>+5,3</b>	<b>60 300</b>	<b>-1,8</b>	<b>100</b>	<b>4,4</b>
<b>Bundesrepublik Deutschland</b>	<b>11 776</b>	<b>+3,3</b>	<b>55 865</b>	<b>-4,1</b>	<b>92,6</b>	<b>4,7</b>
<b>Ausland</b>	<b>1 860</b>	<b>+20,2</b>	<b>4 435</b>	<b>+39,0</b>	<b>7,4</b>	<b>2,4</b>
<b>Europa</b>	<b>1 483</b>	<b>+19,9</b>	<b>3 217</b>	<b>+25,7</b>	<b>72,5</b>	<b>2,2</b>
EU-Länder	1 190	+26,2	2 529	+22,3	57,0	2,1
Belgien	58	-	100	+35,1	2,3	1,7
Dänemark	39	+95,0	77	+140,6	1,7	2,0
Finnland	40	+207,7	74	+164,3	1,7	1,9
Frankreich	113	+27,0	160	+23,1	3,6	1,4
Griechenland	5	-44,4	21	+90,9	0,5	4,2
Vereinigtes Königreich	165	+106,3	285	+90,0	6,4	1,7
Republik Irland	1	-88,9	2	-94,1	-	2,0
Italien	68	+23,6	88	-20,7	2,0	1,3
Luxemburg	29	x	33	x	0,7	1,1
Niederlande	528	+16,6	1 405	+46,4	31,7	2,7
Österreich	75	-18,5	165	-51,5	3,7	2,2
Portugal	1	-87,5	3	-87,5	0,1	3,0
Schweden	54	+80,0	75	-3,8	1,7	1,4
Spanien	14	-44,0	41	-56,4	0,9	2,9
Baltische Staaten	7	-	21	+110,0	0,5	3,0
Island	-	-	-	-	-	-
Norwegen	36	x	55	x	1,2	1,5
Polen	97	+22,8	300	+197,0	6,8	3,1
Russland	25	-	38	-25,5	0,9	1,5
Schweiz	54	-19,4	108	+18,7	2,4	2,0
Tschechische Republik	23	-59,6	63	-56,6	1,4	2,7
Türkei	9	-47,1	24	-22,6	0,5	2,7
Ungarn	17	-15,0	24	-31,4	0,5	1,4
Sonstige europäische Länder	25	+47,1	55	+150,0	1,2	2,2
<b>Afrika</b>	<b>10</b>	<b>-9,1</b>	<b>15</b>	<b>+15,4</b>	<b>0,3</b>	<b>1,5</b>
Republik Südafrika	-	-	-	-	-	-
Sonstige afrikanische Länder	10	+42,9	15	+87,5	0,3	1,5
<b>Asien</b>	<b>190</b>	<b>+25,0</b>	<b>834</b>	<b>+128,5</b>	<b>18,8</b>	<b>4,4</b>
Arabische Golfstaaten	10	-33,3	19	-5,0	0,4	1,9
Volksrepublik China und Hongkong	90	+73,1	585	+256,7	13,2	6,5
Israel	9	-30,8	16	-46,7	0,4	1,8
Japan	30	+36,4	64	+30,6	1,4	2,1
Südkorea	10	+66,7	22	+22,2	0,5	2,2
Taiwan	4	-77,8	48	+33,3	1,1	12,0
Sonstige asiatische Länder	37	+42,3	80	+66,7	1,8	2,2
<b>Amerika</b>	<b>93</b>	<b>-2,1</b>	<b>220</b>	<b>+11,7</b>	<b>5,0</b>	<b>2,4</b>
Kanada	11	-8,3	27	+28,6	0,6	2,5
USA	74	-1,3	180	+11,1	4,1	2,4
Mittelamerika und Karibik	1	-	2	-	-	2,0
Brasilien	7	+16,7	11	-8,3	0,2	1,6
Sonstige südamerikanische Länder	-	-	-	-	-	-
<b>Australien, Neuseeland und Ozeanien</b>	<b>2</b>	<b>-</b>	<b>2</b>	<b>-50,0</b>	<b>-</b>	<b>1,0</b>
<b>Ohne Angabe</b>	<b>82</b>	<b>+64,0</b>	<b>147</b>	<b>+177,4</b>	<b>3,3</b>	<b>1,8</b>

Anmerkungen siehe Seite 32.

## Noch: 2.4 Leistung der Beherbergungsstätten nach Reisegebieten und Herkunftsländern

Januar 2005

Reisegebiet Herkunftsland (ständiger Wohnsitz)	Ankünfte		Übernachtungen			Mittlere Aufenthalts- dauer <sup>3)</sup>
	aller Gäste	Verän- derung <sup>1)</sup>	aller Gäste	Verän- derung <sup>1)</sup>	Anteil <sup>2)</sup>	
<b>Bergisches Land</b>	<b>57 862</b>	<b>+8,9</b>	<b>140 953</b>	<b>+3,2</b>	<b>100</b>	<b>2,4</b>
<b>Bundesrepublik Deutschland</b>	<b>49 437</b>	<b>+7,3</b>	<b>122 789</b>	<b>+2,1</b>	<b>87,1</b>	<b>2,5</b>
<b>Ausland</b>	<b>8 425</b>	<b>+19,1</b>	<b>18 164</b>	<b>+12,1</b>	<b>12,9</b>	<b>2,2</b>
<b>Europa</b>	<b>6 603</b>	<b>+16,0</b>	<b>13 725</b>	<b>+7,9</b>	<b>75,6</b>	<b>2,1</b>
EU-Länder	4 964	+15,1	9 966	+7,1	54,9	2,0
Belgien	405	-6,0	747	-2,9	4,1	1,8
Dänemark	297	+29,7	623	+19,6	3,4	2,1
Finnland	79	+19,7	131	+17,0	0,7	1,7
Frankreich	1 129	+52,2	2 105	+45,4	11,6	1,9
Griechenland	68	-2,9	160	-65,7	0,9	2,4
Vereinigtes Königreich	753	-1,6	1 464	+2,5	8,1	1,9
Republik Irland	16	-48,4	30	-50,8	0,2	1,9
Italien	529	+7,1	1 380	+10,0	7,6	2,6
Luxemburg	46	-17,9	96	-20,7	0,5	2,1
Niederlande	705	+9,0	1 303	+4,3	7,2	1,8
Österreich	339	+8,3	764	-6,7	4,2	2,3
Portugal	44	-15,4	100	-9,9	0,6	2,3
Schweden	195	+7,7	337	+6,3	1,9	1,7
Spanien	359	+52,8	726	+15,1	4,0	2,0
Baltische Staaten	18	-71,9	58	-57,4	0,3	3,2
Island	11	x	15	x	0,1	1,4
Norwegen	54	+10,2	100	-1,0	0,6	1,9
Polen	376	+30,6	1 012	+68,7	5,6	2,7
Russland	105	-20,5	281	-17,1	1,5	2,7
Schweiz	380	+29,3	685	-1,6	3,8	1,8
Tschechische Republik	152	-3,2	351	+14,0	1,9	2,3
Türkei	282	+32,4	509	-26,4	2,8	1,8
Ungarn	96	+31,5	177	-4,8	1,0	1,8
Sonstige europäische Länder	165	+54,2	571	+62,2	3,1	3,5
<b>Afrika</b>	<b>48</b>	<b>-15,8</b>	<b>152</b>	<b>+42,1</b>	<b>0,8</b>	<b>3,2</b>
Republik Südafrika	19	+35,7	50	+28,2	0,3	2,6
Sonstige afrikanische Länder	29	-32,6	102	+50,0	0,6	3,5
<b>Asien</b>	<b>614</b>	<b>+97,4</b>	<b>1 528</b>	<b>+38,4</b>	<b>8,4</b>	<b>2,5</b>
Arabische Golfstaaten	60	+62,2	119	-35,7	0,7	2,0
Volksrepublik China und Hongkong	281	+242,7	797	+170,2	4,4	2,8
Israel	44	-2,2	76	-14,6	0,4	1,7
Japan	89	+64,8	206	+30,4	1,1	2,3
Südkorea	23	+53,3	71	+121,9	0,4	3,1
Taiwan	12	-40,0	27	-40,0	0,1	2,3
Sonstige asiatische Länder	105	+81,0	232	-22,7	1,3	2,2
<b>Amerika</b>	<b>789</b>	<b>+28,9</b>	<b>2 089</b>	<b>+26,8</b>	<b>11,5</b>	<b>2,6</b>
Kanada	155	+142,2	487	+277,5	2,7	3,1
USA	539	+7,8	1 374	-2,6	7,6	2,5
Mittelamerika und Karibik	32	+433,3	51	+155,0	0,3	1,6
Brasilien	41	+57,7	116	+152,2	0,6	2,8
Sonstige südamerikanische Länder	22	+37,5	61	+45,2	0,3	2,8
<b>Australien, Neuseeland und Ozeanien</b>	<b>27</b>	<b>-75,7</b>	<b>80</b>	<b>-36,0</b>	<b>0,4</b>	<b>3,0</b>
<b>Ohne Angabe</b>	<b>344</b>	<b>+17,0</b>	<b>590</b>	<b>+18,5</b>	<b>3,2</b>	<b>1,7</b>

Anmerkungen siehe Seite 32.

## Noch: 2.4 Leistung der Beherbergungsstätten nach Reisegebieten und Herkunftsländern

**Januar 2005**

Reisegebiet Herkunftsland (ständiger Wohnsitz)	Ankünfte		Übernachtungen			Mittlere Aufenthalts- dauer <sup>3)</sup>
	aller Gäste	Verän- derung <sup>1)</sup>	aller Gäste	Verän- derung <sup>1)</sup>	Anteil <sup>2)</sup>	
<b>Bonn und Rhein-Sieg-Kreis</b>	<b>79 542</b>	<b>+15,3</b>	<b>147 082</b>	<b>+5,0</b>	<b>100</b>	<b>1,8</b>
<b>Bundesrepublik Deutschland</b>	<b>70 158</b>	<b>+15,2</b>	<b>126 501</b>	<b>+2,9</b>	<b>86,0</b>	<b>1,8</b>
<b>Ausland</b>	<b>9 384</b>	<b>+16,1</b>	<b>20 581</b>	<b>+20,2</b>	<b>14,0</b>	<b>2,2</b>
<b>Europa</b>	<b>6 990</b>	<b>+12,8</b>	<b>14 689</b>	<b>+20,1</b>	<b>71,4</b>	<b>2,1</b>
EU-Länder	4 928	+10,8	9 743	+20,8	47,3	2,0
Belgien	681	+41,6	1 224	+43,0	5,9	1,8
Dänemark	132	+22,2	470	+165,5	2,3	3,6
Finnland	51	+37,8	104	+79,3	0,5	2,0
Frankreich	516	+2,2	1 025	+0,5	5,0	2,0
Griechenland	75	+2,7	225	+25,7	1,1	3,0
Vereinigtes Königreich	1 219	+14,8	2 047	+22,9	9,9	1,7
Republik Irland	35	-18,6	68	-22,7	0,3	1,9
Italien	468	+4,9	1 026	+18,2	5,0	2,2
Luxemburg	90	+57,9	169	+85,7	0,8	1,9
Niederlande	763	+8,2	1 327	+5,2	6,4	1,7
Österreich	473	-10,1	1 187	+21,9	5,8	2,5
Portugal	38	+31,0	73	+40,4	0,4	1,9
Schweden	127	-15,3	254	-11,5	1,2	2,0
Spanien	260	+16,1	544	+10,8	2,6	2,1
Baltische Staaten	123	-35,3	253	-41,2	1,2	2,1
Island	-	-	-	-	-	-
Norwegen	88	+39,7	150	+23,0	0,7	1,7
Polen	323	+171,4	849	+235,6	4,1	2,6
Russland	284	+52,7	837	+107,7	4,1	2,9
Schweiz	635	+49,1	1 258	+62,5	6,1	2,0
Tschechische Republik	209	+49,3	457	+56,0	2,2	2,2
Türkei	96	-15,0	248	-38,3	1,2	2,6
Ungarn	61	-26,5	236	-37,7	1,1	3,9
Sonstige europäische Länder	243	-36,2	658	-35,7	3,2	2,7
<b>Afrika</b>	<b>129</b>	<b>+18,3</b>	<b>256</b>	<b>-47,0</b>	<b>1,2</b>	<b>2,0</b>
Republik Südafrika	30	+233,3	63	+231,6	0,3	2,1
Sonstige afrikanische Länder	99	-1,0	193	-58,4	0,9	1,9
<b>Asien</b>	<b>958</b>	<b>+31,8</b>	<b>2 570</b>	<b>+33,9</b>	<b>12,5</b>	<b>2,7</b>
Arabische Golfstaaten	225	+69,2	711	+23,9	3,5	3,2
Volksrepublik China und Hongkong	167	-15,2	543	+16,8	2,6	3,3
Israel	40	-20,0	82	+30,2	0,4	2,1
Japan	118	-6,3	363	+18,2	1,8	3,1
Südkorea	193	+114,4	321	+191,8	1,6	1,7
Taiwan	43	+290,9	92	+58,6	0,4	2,1
Sonstige asiatische Länder	172	+43,3	458	+33,9	2,2	2,7
<b>Amerika</b>	<b>969</b>	<b>+35,1</b>	<b>2 117</b>	<b>+8,7</b>	<b>10,3</b>	<b>2,2</b>
Kanada	94	+42,4	223	+35,2	1,1	2,4
USA	726	+31,5	1 542	+3,1	7,5	2,1
Mittelamerika und Karibik	25	+127,3	69	-11,5	0,3	2,8
Brasilien	60	+140,0	129	+126,3	0,6	2,2
Sonstige südamerikanische Länder	64	+1,6	154	+1,3	0,7	2,4
<b>Australien, Neuseeland und Ozeanien</b>	<b>41</b>	<b>-19,6</b>	<b>99</b>	<b>-2,9</b>	<b>0,5</b>	<b>2,4</b>
<b>Ohne Angabe</b>	<b>297</b>	<b>+5,7</b>	<b>850</b>	<b>+90,2</b>	<b>4,1</b>	<b>2,9</b>

Anmerkungen siehe Seite 32.

## Noch: 2.4 Leistung der Beherbergungsstätten nach Reisegebieten und Herkunftsländern

Januar 2005

Reisegebiet Herkunftsland (ständiger Wohnsitz)	Ankünfte		Übernachtungen			Mittlere Aufenthalts- dauer <sup>3)</sup>
	aller Gäste	Verän- derung <sup>1)</sup>	aller Gäste	Verän- derung <sup>1)</sup>	Anteil <sup>2)</sup>	
<b>Köln und Region</b>	<b>197 768</b>	<b>+19,8</b>	<b>379 329</b>	<b>+22,1</b>	<b>100</b>	<b>1,9</b>
<b>Bundesrepublik Deutschland</b>	<b>139 077</b>	<b>+18,5</b>	<b>247 151</b>	<b>+18,8</b>	<b>65,2</b>	<b>1,8</b>
<b>Ausland</b>	<b>58 691</b>	<b>+23,1</b>	<b>132 178</b>	<b>+28,9</b>	<b>34,8</b>	<b>2,3</b>
<b>Europa</b>	<b>44 009</b>	<b>+26,0</b>	<b>97 431</b>	<b>+28,3</b>	<b>73,7</b>	<b>2,2</b>
EU-Länder	34 444	+28,1	73 644	+29,7	55,7	2,1
Belgien	2 955	+45,5	5 333	+55,6	4,0	1,8
Dänemark	1 542	+36,9	4 129	+36,1	3,1	2,7
Finnland	530	+12,5	1 274	+20,8	1,0	2,4
Frankreich	3 049	+12,8	5 720	+6,3	4,3	1,9
Griechenland	742	+8,6	1 775	+17,1	1,3	2,4
Vereinigtes Königreich	7 875	+25,0	13 910	+34,1	10,5	1,8
Republik Irland	452	+70,6	973	+69,8	0,7	2,2
Italien	5 304	+18,8	16 064	+19,1	12,2	3,0
Luxemburg	543	+50,8	796	+47,4	0,6	1,5
Niederlande	5 398	+48,1	10 372	+54,5	7,8	1,9
Österreich	2 157	+20,6	4 350	+12,4	3,3	2,0
Portugal	325	+2,8	768	+3,9	0,6	2,4
Schweden	862	+29,4	1 892	+47,2	1,4	2,2
Spanien	2 710	+31,3	6 288	+32,1	4,8	2,3
Baltische Staaten	258	+7,9	650	+3,7	0,5	2,5
Island	159	+10,4	420	+29,2	0,3	2,6
Norwegen	511	+9,2	1 275	+26,2	1,0	2,5
Polen	741	+30,5	1 833	+42,1	1,4	2,5
Russland	1 222	+8,3	3 332	+0,2	2,5	2,7
Schweiz	3 089	+34,7	6 812	+30,6	5,2	2,2
Tschechische Republik	550	+25,3	1 169	+36,6	0,9	2,1
Türkei	1 283	+35,3	4 002	+81,6	3,0	3,1
Ungarn	297	+5,3	620	+10,5	0,5	2,1
Sonstige europäische Länder	1 455	-4,9	3 674	-1,8	2,8	2,5
<b>Afrika</b>	<b>807</b>	<b>-3,6</b>	<b>2 211</b>	<b>+0,5</b>	<b>1,7</b>	<b>2,7</b>
Republik Südafrika	109	-	301	+35,0	0,2	2,8
Sonstige afrikanische Länder	698	-4,1	1 910	-3,3	1,4	2,7
<b>Asien</b>	<b>5 514</b>	<b>+5,4</b>	<b>13 718</b>	<b>+21,2</b>	<b>10,4</b>	<b>2,5</b>
Arabische Golfstaaten	629	+3,8	1 755	+11,9	1,3	2,8
Volksrepublik China und Hongkong	1 259	+39,7	2 802	+52,0	2,1	2,2
Israel	395	+32,1	1 075	+49,1	0,8	2,7
Japan	797	-36,6	2 043	-31,0	1,5	2,6
Südkorea	205	+28,9	583	+120,8	0,4	2,8
Taiwan	160	+7,4	626	+43,2	0,5	3,9
Sonstige asiatische Länder	2 069	+11,2	4 834	+37,0	3,7	2,3
<b>Amerika</b>	<b>5 092</b>	<b>+14,6</b>	<b>12 070</b>	<b>+25,7</b>	<b>9,1</b>	<b>2,4</b>
Kanada	400	+50,9	909	+59,5	0,7	2,3
USA	3 851	+14,0	9 027	+23,0	6,8	2,3
Mittelamerika und Karibik	204	+2,5	459	+12,8	0,3	2,3
Brasilien	285	+5,9	751	+16,3	0,6	2,6
Sonstige südamerikanische Länder	352	+5,7	924	+44,1	0,7	2,6
<b>Australien, Neuseeland und Ozeanien</b>	<b>473</b>	<b>-5,8</b>	<b>1 128</b>	<b>+9,5</b>	<b>0,9</b>	<b>2,4</b>
<b>Ohne Angabe</b>	<b>2 796</b>	<b>+61,1</b>	<b>5 620</b>	<b>+124,1</b>	<b>4,3</b>	<b>2,0</b>

Anmerkungen siehe Seite 32.



## Noch: 2.4 Leistung der Beherbergungsstätten nach Reisegebieten und Herkunftsländern

Januar 2005

Reisegebiet Herkunftsland (ständiger Wohnsitz)	Ankünfte		Übernachtungen			Mittlere Aufenthalts- dauer <sup>3)</sup>
	aller Gäste	Verän- derung <sup>1)</sup>	aller Gäste	Verän- derung <sup>1)</sup>	Anteil <sup>2)</sup>	
<b>Düsseldorf und Kreis Mettmann</b>	<b>162 618</b>	<b>+11,9</b>	<b>300 452</b>	<b>+11,5</b>	<b>100</b>	<b>1,8</b>
<b>Bundesrepublik Deutschland</b>	<b>108 952</b>	<b>+14,9</b>	<b>189 453</b>	<b>+11,9</b>	<b>63,1</b>	<b>1,7</b>
<b>Ausland</b>	<b>53 666</b>	<b>+6,4</b>	<b>110 999</b>	<b>+10,7</b>	<b>36,9</b>	<b>2,1</b>
<b>Europa</b>	<b>42 139</b>	<b>+4,2</b>	<b>85 126</b>	<b>+7,7</b>	<b>76,7</b>	<b>2,0</b>
EU-Länder	32 396	+3,7	63 070	+6,1	56,8	1,9
Belgien	1 617	+6,7	2 887	+10,4	2,6	1,8
Dänemark	861	+16,7	1 875	+29,1	1,7	2,2
Finnland	1 100	-5,8	2 050	+5,1	1,8	1,9
Frankreich	3 513	+1,5	6 887	+6,8	6,2	2,0
Griechenland	1 034	+18,3	2 475	+28,6	2,2	2,4
Vereinigtes Königreich	6 691	+4,9	11 190	+7,9	10,1	1,7
Republik Irland	527	-0,6	1 117	+4,7	1,0	2,1
Italien	3 546	-2,4	8 442	-0,3	7,6	2,4
Luxemburg	379	+31,1	540	+23,6	0,5	1,4
Niederlande	5 530	+1,2	10 701	+2,1	9,6	1,9
Österreich	2 716	+7,7	5 593	+12,8	5,0	2,1
Portugal	353	+14,6	727	+6,3	0,7	2,1
Schweden	1 717	-3,5	2 849	-11,5	2,6	1,7
Spanien	2 812	+9,2	5 737	+7,2	5,2	2,0
Baltische Staaten	244	+10,9	746	+30,9	0,7	3,1
Island	47	-17,5	127	+10,4	0,1	2,7
Norwegen	854	+9,5	1 710	+11,4	1,5	2,0
Polen	935	+42,3	1 796	+36,7	1,6	1,9
Russland	1 295	+15,4	3 649	+26,0	3,3	2,8
Schweiz	2 920	+9,0	5 606	+15,5	5,1	1,9
Tschechische Republik	413	-6,8	955	-2,4	0,9	2,3
Türkei	1 367	+13,5	3 233	+24,3	2,9	2,4
Ungarn	390	+28,7	872	+3,3	0,8	2,2
Sonstige europäische Länder	1 278	-25,9	3 362	-14,8	3,0	2,6
<b>Afrika</b>	<b>375</b>	<b>-31,2</b>	<b>1 095</b>	<b>-7,4</b>	<b>1,0</b>	<b>2,9</b>
Republik Südafrika	105	+18,0	218	+33,7	0,2	2,1
Sonstige afrikanische Länder	270	-40,8	877	-13,9	0,8	3,2
<b>Asien</b>	<b>5 325</b>	<b>+17,4</b>	<b>13 490</b>	<b>+29,5</b>	<b>12,2</b>	<b>2,5</b>
Arabische Golfstaaten	937	+24,1	1 966	+40,6	1,8	2,1
Volksrepublik China und Hongkong	740	+26,9	2 514	+97,0	2,3	3,4
Israel	209	-31,5	485	-46,6	0,4	2,3
Japan	2 187	+8,2	4 956	+6,6	4,5	2,3
Südkorea	302	+93,6	1 007	+274,3	0,9	3,3
Taiwan	146	+50,5	331	+34,6	0,3	2,3
Sonstige asiatische Länder	804	+29,9	2 231	+33,7	2,0	2,8
<b>Amerika</b>	<b>3 674</b>	<b>+10,5</b>	<b>7 635</b>	<b>+14,0</b>	<b>6,9</b>	<b>2,1</b>
Kanada	353	+0,6	810	-20,8	0,7	2,3
USA	2 844	+9,5	5 497	+11,0	5,0	1,9
Mittelamerika und Karibik	124	-20,5	363	+59,2	0,3	2,9
Brasilien	193	+105,3	379	+84,0	0,3	2,0
Sonstige südamerikanische Länder	160	+28,0	586	+103,5	0,5	3,7
<b>Australien, Neuseeland und Ozeanien</b>	<b>300</b>	<b>+29,9</b>	<b>747</b>	<b>+55,9</b>	<b>0,7</b>	<b>2,5</b>
<b>Ohne Angabe</b>	<b>1 853</b>	<b>+35,1</b>	<b>2 906</b>	<b>+22,0</b>	<b>2,6</b>	<b>1,6</b>

Anmerkungen siehe Seite 32

## Noch: 2.4 Leistung der Beherbergungsstätten nach Reisegebieten und Herkunftsländern

Januar 2005

Reisegebiet Herkunftsland (ständiger Wohnsitz)	Ankünfte		Übernachtungen			Mittlere Aufenthalts- dauer <sup>3)</sup>
	aller Gäste	Verän- derung <sup>1)</sup>	aller Gäste	Verän- derung <sup>1)</sup>	Anteil <sup>2)</sup>	
<b>Ruhrgebiet</b>	<b>161 548</b>	<b>+10,1</b>	<b>313 294</b>	<b>+9,8</b>	<b>100</b>	<b>1,9</b>
<b>Bundesrepublik Deutschland</b>	<b>138 662</b>	<b>+8,7</b>	<b>268 345</b>	<b>+9,1</b>	<b>85,7</b>	<b>1,9</b>
<b>Ausland</b>	<b>22 886</b>	<b>+19,6</b>	<b>44 949</b>	<b>+14,3</b>	<b>14,3</b>	<b>2,0</b>
<b>Europa</b>	<b>19 664</b>	<b>+21,6</b>	<b>37 348</b>	<b>+16,7</b>	<b>83,1</b>	<b>1,9</b>
EU-Länder	13 476	+16,1	26 648	+14,9	59,3	2,0
Belgien	1 054	+23,0	1 725	+19,0	3,8	1,6
Dänemark	945	+20,2	2 095	+34,5	4,7	2,2
Finnland	199	-36,6	378	-29,7	0,8	1,9
Frankreich	1 403	+8,5	2 408	-5,5	5,4	1,7
Griechenland	335	+55,1	1 275	+178,4	2,8	3,8
Vereinigtes Königreich	2 061	+24,2	4 001	+20,8	8,9	1,9
Republik Irland	105	-28,1	190	-24,6	0,4	1,8
Italien	1 262	+4,7	3 281	+9,5	7,3	2,6
Luxemburg	221	+43,5	352	+63,0	0,8	1,6
Niederlande	3 172	+25,6	5 796	+30,0	12,9	1,8
Österreich	1 334	+11,6	2 490	-14,8	5,5	1,9
Portugal	253	+60,1	433	+55,2	1,0	1,7
Schweden	484	+7,8	830	+7,1	1,8	1,7
Spanien	648	-0,6	1 394	-2,4	3,1	2,2
Baltische Staaten	287	+69,8	421	+28,4	0,9	1,5
Island	47	+370,0	65	+261,1	0,1	1,4
Norwegen	255	+13,3	435	+15,4	1,0	1,7
Polen	1 124	+22,3	1 935	-1,9	4,3	1,7
Russland	742	+98,4	1 537	+64,7	3,4	2,1
Schweiz	1 044	-2,4	1 843	-4,4	4,1	1,8
Tschechische Republik	565	+59,6	873	+25,4	1,9	1,5
Türkei	579	+15,1	889	+20,5	2,0	1,5
Ungarn	368	+57,3	899	+82,4	2,0	2,4
Sonstige europäische Länder	1 177	+66,2	1 803	+34,1	4,0	1,5
<b>Afrika</b>	<b>163</b>	<b>-21,6</b>	<b>482</b>	<b>-33,6</b>	<b>1,1</b>	<b>3,0</b>
Republik Südafrika	53	-35,4	172	-27,4	0,4	3,2
Sonstige afrikanische Länder	110	-12,7	310	-36,6	0,7	2,8
<b>Asien</b>	<b>1 019</b>	<b>+4,6</b>	<b>2 705</b>	<b>+1,1</b>	<b>6,0</b>	<b>2,7</b>
Arabische Golfstaaten	55	-56,3	134	-55,3	0,3	2,4
Volksrepublik China und Hongkong	301	+5,6	915	+4,2	2,0	3,0
Israel	77	+37,5	210	+75,0	0,5	2,7
Japan	265	+1,9	524	-7,4	1,2	2,0
Südkorea	81	+47,3	296	+52,6	0,7	3,7
Taiwan	28	+7,7	68	+4,6	0,2	2,4
Sonstige asiatische Länder	212	+27,7	558	+1,1	1,2	2,6
<b>Amerika</b>	<b>1 432</b>	<b>+29,4</b>	<b>3 445</b>	<b>+24,1</b>	<b>7,7</b>	<b>2,4</b>
Kanada	98	-19,0	174	-29,6	0,4	1,8
USA	1 150	+34,0	2 831	+33,9	6,3	2,5
Mittelamerika und Karibik	50	+138,1	181	+206,8	0,4	3,6
Brasilien	98	+42,0	191	-21,7	0,4	1,9
Sonstige südamerikanische Länder	36	-5,3	68	-38,2	0,2	1,9
<b>Australien, Neuseeland und Ozeanien</b>	<b>92</b>	<b>-26,4</b>	<b>198</b>	<b>-17,2</b>	<b>0,4</b>	<b>2,2</b>
<b>Ohne Angabe</b>	<b>516</b>	<b>-6,5</b>	<b>771</b>	<b>-13,2</b>	<b>1,7</b>	<b>1,5</b>

Anmerkungen siehe Seite 32.

## Noch: 2.4 Leistung der Beherbergungsstätten nach Reisegebieten und Herkunftsländern

Januar 2005

Reisegebiet Herkunftsland (ständiger Wohnsitz)	Ankünfte		Übernachtungen			Mittlere Aufenthalts- dauer <sup>3)</sup>
	aller Gäste	Verän- derung <sup>1)</sup>	aller Gäste	Verän- derung <sup>1)</sup>	Anteil <sup>2)</sup>	
<b>Nordrhein-Westfalen</b>	<b>1 132 778</b>	<b>+12,3</b>	<b>2 672 261</b>	<b>+10,9</b>	<b>100</b>	<b>2,4</b>
<b>Bundesrepublik Deutschland</b>	<b>904 729</b>	<b>+10,6</b>	<b>2 151 893</b>	<b>+8,4</b>	<b>80,5</b>	<b>2,4</b>
<b>Ausland</b>	<b>228 049</b>	<b>+20,0</b>	<b>520 368</b>	<b>+22,6</b>	<b>19,5</b>	<b>2,3</b>
<b>Europa</b>	<b>185 714</b>	<b>+20,7</b>	<b>419 136</b>	<b>+22,4</b>	<b>80,5</b>	<b>2,3</b>
EU-Länder	146 913	+21,7	330 991	+24,8	63,6	2,3
Belgien	12 300	+40,7	26 262	+54,3	5,0	2,1
Dänemark	4 943	+23,1	11 399	+26,6	2,2	2,3
Finnland	2 326	-6,0	4 662	+5,0	0,9	2,0
Frankreich	13 236	+12,2	24 841	+9,9	4,8	1,9
Griechenland	2 639	+19,6	6 906	+31,0	1,3	2,6
Vereinigtes Königreich	23 823	+16,4	43 510	+19,0	8,4	1,8
Republik Irland	1 339	+10,0	2 768	+14,0	0,5	2,1
Italien	13 147	+9,9	34 169	+11,4	6,6	2,6
Luxemburg	1 546	+36,1	2 420	+33,8	0,5	1,6
Niederlande	48 907	+34,7	126 280	+37,1	24,3	2,6
Österreich	8 975	+7,9	19 479	+5,9	3,7	2,2
Portugal	1 369	+21,9	2 982	+25,9	0,6	2,2
Schweden	4 345	+4,4	7 794	+2,7	1,5	1,8
Spanien	8 018	+18,4	17 519	+17,3	3,4	2,2
Baltische Staaten	1 331	+3,2	3 079	-0,3	0,6	2,3
Island	296	+5,3	670	+16,9	0,1	2,3
Norwegen	2 271	+16,6	4 535	+18,2	0,9	2,0
Polen	5 700	+32,9	13 621	+21,7	2,6	2,4
Russland	4 771	+19,7	12 891	+22,7	2,5	2,7
Schweiz	10 076	+18,3	19 850	+19,9	3,8	2,0
Tschechische Republik	2 877	+12,4	6 364	-7,4	1,2	2,2
Türkei	4 363	+19,7	10 522	+28,7	2,0	2,4
Ungarn	1 822	+43,6	4 251	+32,2	0,8	2,3
Sonstige europäische Länder	5 294	-0,7	12 362	-6,7	2,4	2,3
<b>Afrika</b>	<b>1 773</b>	<b>-14,1</b>	<b>5 225</b>	<b>-3,2</b>	<b>1,0</b>	<b>2,9</b>
Republik Südafrika	408	-3,5	1 172	+21,1	0,2	2,9
Sonstige afrikanische Länder	1 365	-16,9	4 053	-8,5	0,8	3,0
<b>Asien</b>	<b>16 071</b>	<b>+17,2</b>	<b>41 907</b>	<b>+27,3</b>	<b>8,1</b>	<b>2,6</b>
Arabische Golfstaaten	2 117	+15,2	5 486	+15,4	1,1	2,6
Volksrepublik China und Hongkong	3 634	+39,2	10 487	+65,4	2,0	2,9
Israel	964	+5,6	2 550	+11,0	0,5	2,6
Japan	4 039	-2,6	9 474	-3,5	1,8	2,3
Südkorea	968	+53,2	2 866	+115,7	0,6	3,0
Taiwan	486	+32,1	1 430	+47,7	0,3	2,9
Sonstige asiatische Länder	3 863	+20,7	9 614	+29,8	1,8	2,5
<b>Amerika</b>	<b>14 438</b>	<b>+14,5</b>	<b>34 645</b>	<b>+14,5</b>	<b>6,7</b>	<b>2,4</b>
Kanada	1 367	+25,0	3 484	+18,2	0,7	2,5
USA	10 900	+12,2	25 425	+10,9	4,9	2,3
Mittelamerika und Karibik	531	+1,7	1 455	+21,9	0,3	2,7
Brasilien	852	+36,1	2 131	+27,1	0,4	2,5
Sonstige südamerikanische Länder	788	+20,9	2 150	+42,6	0,4	2,7
<b>Australien, Neuseeland und Ozeanien</b>	<b>1 119</b>	<b>-2,9</b>	<b>2 711</b>	<b>+13,3</b>	<b>0,5</b>	<b>2,4</b>
<b>Ohne Angabe</b>	<b>8 934</b>	<b>+34,9</b>	<b>16 744</b>	<b>+53,9</b>	<b>3,2</b>	<b>1,9</b>

Anmerkungen siehe Seite 32

## 3.1 Leistung der Beherbergungs

Januar bis

Amtliche Schlüsselnummer	Verwaltungsbezirk	Mittlere Auslastung		Mittlere Aufenthaltsdauer <sup>1)</sup>	
		der angebotenen Zimmer <sup>2)</sup>	der angebotenen Betten <sup>3)</sup>	aller Gäste	ausländischer Gäste
<b>111 000</b>	<b>Kreisfreie Städte</b>				
<b>111 000</b>	<b>Düsseldorf</b>	<b>51,4</b>	<b>40,5</b>	<b>1,8</b>	<b>2,0</b>
<b>112 000</b>	<b>Duisburg</b>	<b>46,3</b>	<b>36,6</b>	<b>2,1</b>	<b>2,5</b>
<b>113 000</b>	<b>Essen</b>	<b>46,7</b>	<b>39,2</b>	<b>2,3</b>	<b>2,3</b>
<b>114 000</b>	<b>Krefeld</b>	<b>46,6</b>	<b>33,6</b>	<b>2,0</b>	<b>2,3</b>
<b>116 000</b>	<b>Mönchengladbach</b>	<b>41,0</b>	<b>32,5</b>	<b>1,9</b>	<b>2,4</b>
<b>117 000</b>	<b>Mülheim an der Ruhr</b>	<b>40,8</b>	<b>29,8</b>	<b>1,9</b>	<b>2,6</b>
<b>119 000</b>	<b>Oberhausen</b>	<b>46,2</b>	<b>34,1</b>	<b>1,6</b>	<b>1,9</b>
<b>120 000</b>	<b>Remscheid</b>	<b>43,8</b>	<b>32,8</b>	<b>1,7</b>	<b>1,6</b>
<b>122 000</b>	<b>Solingen</b>	<b>31,4</b>	<b>26,9</b>	<b>2,2</b>	<b>2,9</b>
<b>124 000</b>	<b>Wuppertal</b>	<b>45,3</b>	<b>35,5</b>	<b>2,3</b>	<b>2,2</b>
<b>154 000</b>	<b>Kreis Kleve</b>	<b>43,9</b>	<b>31,2</b>	<b>2,1</b>	<b>1,9</b>
154 004	Bedburg-Hau	11,8	10,5	1,6	1,8
154 008	Emmerich am Rhein, Stadt	40,7	24,8	1,9	1,8
154 012	Geldern, Stadt	46,4	47,7	3,8	1,6
154 016	Goch, Stadt	49,8	29,7	1,8	1,8
154 020	Issum	-	-	-	-
154 024	Kalkar, Stadt	.	.	.	.
154 028	Kerken	26,6	17,7	1,8	1,2
154 032	Kevelaer, Stadt	31,8	23,2	1,7	1,7
154 036	Kleve, Stadt	43,1	34,6	1,9	2,2
154 040	Kranenburg	.	.	.	.
154 044	Rees, Stadt	39,4	13,1	1,9	2,3
154 048	Rheurdt	13,7	24,5	2,2	4,7
154 052	Straelen, Stadt	49,6	34,7	1,9	2,3
154 056	Uedem	.	.	.	.
154 060	Wachtendonk	44,6	25,0	1,5	1,7
154 064	Weeze	.	.	.	.
<b>158 000</b>	<b>Kreis Mettmann</b>	<b>44,0</b>	<b>34,1</b>	<b>1,9</b>	<b>2,2</b>
158 004	Erkrath, Stadt	36,2	26,6	2,0	2,4
158 008	Haan, Stadt	36,4	38,2	2,5	2,3
158 012	Heiligenhaus, Stadt	33,0	26,5	1,6	2,1
158 016	Hilden, Stadt	45,5	39,6	2,0	2,3
158 020	Langenfeld (Rhld.), Stadt	41,0	30,4	1,7	2,4
158 024	Mettmann, Stadt	43,8	29,5	1,9	2,0
158 026	Monheim am Rhein, Stadt	39,7	31,9	1,9	1,9
158 028	Ratingen, Stadt	48,9	38,0	1,9	2,3
158 032	Velbert, Stadt	45,4	28,4	1,7	1,7
158 036	Wülfrath, Stadt	24,9	20,5	2,0	2,5
<b>162 000</b>	<b>Rhein-Kreis Neuss</b>	<b>42,1</b>	<b>32,4</b>	<b>2,0</b>	<b>2,3</b>
162 004	Dormagen, Stadt	32,0	25,1	1,8	2,0
162 008	Grevenbroich, Stadt	36,6	28,3	2,5	3,0
162 012	Jüchen	.	.	.	.
162 016	Kaarst, Stadt	48,2	37,6	2,0	2,5
162 020	Korschenbroich, Stadt	.	.	.	.
162 022	Meerbusch, Stadt	38,1	26,3	1,8	2,5
162 024	Neuss, Stadt	46,7	35,4	1,9	2,2
162 028	Rommerskirchen	36,1	29,8	2,7	3,0
<b>166 000</b>	<b>Kreis Viersen</b>	<b>38,6</b>	<b>28,0</b>	<b>2,1</b>	<b>2,2</b>
166 004	Brüggen	34,9	23,7	2,0	2,4
166 008	Grefrath	.	.	.	.
166 012	Kempen, Stadt	32,3	23,8	2,0	2,3
166 016	Nettetal, Stadt	35,6	36,1	2,3	2,1
166 020	Niederkrüchten	33,2	9,1	2,5	2,8
166 024	Schwalmtal	.	.	.	.
166 028	Tönisvorst, Stadt	25,6	18,7	1,8	3,0
166 032	Viersen, Stadt	35,0	26,2	1,8	2,0
166 036	Willich, Stadt	47,1	29,2	2,5	2,6
<b>170 000</b>	<b>Kreis Wesel</b>	<b>41,0</b>	<b>21,4</b>	<b>2,4</b>	<b>2,1</b>
170 004	Alpen	.	.	.	.
170 008	Dinslaken, Stadt	37,1	18,7	2,3	2,6
170 012	Hamminkeln, Stadt	34,6	17,9	1,7	2,6
170 016	Hünxe	.	.	.	.

1) mittlere Aufenthaltsdauer (in Tagen) = Übernachtungen / Ankünfte – 2) mittlere Auslastung der angebotenen Zimmer = (belegte Zimmertage / angebotene Zimmer = (Übernachtungen / angebotene Bettentage) \* 100 – 4) Veränderung gegenüber dem Vorjahresmonat in %

## stätten nach Verwaltungsbezirken

Dezember 2004

Ankünfte				Übernachtungen				Amtliche Schlüsselnummer
aller Gäste	Veränderung <sup>4)</sup>	ausländischer Gäste	Veränderung <sup>4)</sup>	aller Gäste	Veränderung <sup>4)</sup>	ausländischer Gäste	Veränderung <sup>4)</sup>	
<b>1 415 025</b>	<b>+11,2</b>	<b>529 426</b>	<b>+11,5</b>	<b>2 533 969</b>	<b>+9,9</b>	<b>1 059 796</b>	<b>+12,1</b>	<b>111 000</b>
163 831	+4,6	27 027	+18,3	343 155	+10,7	67 875	+33,3	112 000
415 816	+7,0	73 140	+13,4	970 376	+7,2	170 842	+16,2	113 000
111 991	+2,2	25 413	+1,9	227 050	+3,8	57 470	+6,5	114 000
108 023	+4,1	22 444	+5,5	207 546	+4,3	52 964	+10,1	116 000
81 143	+12,4	9 868	+19,4	156 308	+13,1	25 631	+24,2	117 000
113 198	+11,8	14 715	+12,8	186 276	+9,3	28 314	+15,7	119 000
66 441	+8,7	15 367	+8,2	110 517	+13,6	24 762	+4,0	120 000
56 718	-0,3	9 551	+0,3	125 199	+2,9	27 863	+9,3	122 000
145 011	+3,7	23 936	+11,9	328 059	+8,8	52 457	+14,6	124 000
<b>357 839</b>	<b>+7,1</b>	<b>70 691</b>	<b>+10,8</b>	<b>745 986</b>	<b>+6,8</b>	<b>133 383</b>	<b>+3,1</b>	<b>154 000</b>
1 344	+7,9	123	+21,8	2 179	-1,1	220	+23,6	154 004
14 802	+0,2	4 401	+8,5	28 735	+2,5	7 880	+9,2	154 008
22 135	+3,2	1 645	-6,3	85 163	+10,5	2 713	-11,6	154 012
17 912	+0,2	1 784	+43,5	32 474	+3,1	3 164	+39,3	154 016
.	.	.	.	.	.	.	.	154 020
.	.	.	.	.	.	.	.	154 024
15 207	-1,2	703	+4,3	26 800	+16,7	868	-6,1	154 028
45 581	+25,5	5 549	+25,8	79 487	+23,5	9 303	+39,7	154 032
59 049	+0,3	8 221	-8,8	113 584	-4,4	18 392	-27,8	154 036
.	.	.	.	.	.	.	.	154 040
12 847	+15,4	1 059	-36,1	23 873	+22,2	2 425	-32,8	154 044
6 944	+3,1	442	-10,2	15 472	+18,1	2 062	+20,9	154 048
17 366	-2,7	1 754	+27,6	33 463	-3,8	3 950	+10,0	154 052
.	.	.	.	.	.	.	.	154 056
3 568	+5,8	244	+96,8	5 178	+17,6	423	+65,9	154 060
.	.	.	.	.	.	.	.	154 064
<b>442 288</b>	<b>+9,3</b>	<b>94 902</b>	<b>+16,9</b>	<b>836 806</b>	<b>+7,3</b>	<b>204 690</b>	<b>+18,1</b>	<b>158 000</b>
19 225	+7,6	3 935	+19,3	37 866	+7,4	9 385	+22,7	158 004
22 444	+6,5	3 041	+18,7	56 331	-5,4	6 887	+24,2	158 008
14 276	+24,6	2 400	+35,7	23 267	+19,8	5 068	+15,6	158 012
60 237	+5,7	10 636	+35,2	121 873	+10,4	24 525	+42,7	158 016
21 741	+0,6	2 298	+20,1	36 594	+2,5	5 529	+26,4	158 020
57 544	+3,5	8 183	-0,5	106 847	+3,6	16 617	-0,4	158 024
28 844	+18,3	12 908	+21,2	55 883	+12,1	24 311	+22,2	158 026
180 531	+10,8	45 094	+11,1	334 895	+9,5	101 521	+15,5	158 028
35 395	+16,2	6 277	+51,0	59 116	+5,9	10 525	+12,4	158 032
2 051	-9,9	130	+2,4	4 134	-17,9	322	-6,9	158 036
<b>315 267</b>	<b>+7,6</b>	<b>73 644</b>	<b>+8,9</b>	<b>620 016</b>	<b>+7,1</b>	<b>167 668</b>	<b>+14,6</b>	<b>162 000</b>
32 651	+6,2	7 450	+6,3	60 016	-2,0	14 757	+14,9	162 004
15 027	-1,5	4 006	+0,2	36 905	-5,1	12 168	-1,2	162 008
.	.	.	.	.	.	.	.	162 012
38 696	+14,7	7 084	+2,3	78 330	+18,1	17 861	+7,4	162 016
.	.	.	.	.	.	.	.	162 020
30 565	+5,6	5 521	+7,6	56 038	+14,6	13 762	+22,6	162 022
188 833	+6,8	48 703	+9,9	368 194	+6,4	107 380	+16,0	162 024
3 838	+0,2	145	+2,8	10 314	+2,7	434	+11,0	162 028
<b>138 464</b>	<b>+1,6</b>	<b>11 542</b>	<b>+4,7</b>	<b>292 506</b>	<b>-0,9</b>	<b>25 713</b>	<b>-11,4</b>	<b>166 000</b>
21 578	+14,2	1 222	+58,3	42 671	+8,8	2 949	+46,0	166 004
.	.	.	.	.	.	.	.	166 008
5 717	-5,5	940	-23,0	11 161	-13,2	2 201	-42,8	166 012
54 861	+1,5	1 994	-2,6	124 645	-3,3	4 144	-51,1	166 016
3 663	-3,2	513	-15,8	9 278	+9,5	1 443	-7,1	166 020
.	.	.	.	.	.	.	.	166 024
3 944	+39,0	298	+0,7	6 997	+23,9	886	+0,7	166 028
13 048	-1,6	1 592	-18,9	23 850	+4,2	3 145	-21,5	166 032
18 595	+9,1	2 586	+11,0	45 973	+11,7	6 818	+31,6	166 036
<b>263 266</b>	<b>+7,2</b>	<b>32 093</b>	<b>-12,4</b>	<b>622 268</b>	<b>+7,9</b>	<b>68 447</b>	<b>+4,1</b>	<b>170 000</b>
.	.	.	.	.	.	.	.	170 004
15 365	+6,7	1 398	+25,8	34 833	-23,8	3 647	+81,7	170 008
12 408	-0,6	611	+10,1	21 578	-10,0	1 593	+55,1	170 012
.	.	.	.	.	.	.	.	170 016

ne Zimmertage) \* 100; die mittlere Auslastung wird nur für die Betriebe der klassischen Hotellerie berechnet – 3) mittlere Auslastung der angebotenen Bet-

Januar bis

Amtliche Schlüsselnummer	Verwaltungsbezirk	Mittlere Auslastung		Mittlere Aufenthaltsdauer <sup>1)</sup>	
		der angebotenen Zimmer <sup>2)</sup>	der angebotenen Betten <sup>3)</sup>	aller Gäste	ausländischer Gäste
	<b>Noch: Kreis Wesel</b>				
170 020	Kamp-Lintfort, Stadt	37,7	29,3	2,9	3,4
170 024	Moers, Stadt	48,8	36,4	1,8	1,8
170 028	Neukirchen-Vluyn, Stadt	56,8	36,2	1,9	2,9
170 032	Rheinberg, Stadt	17,0	14,6	1,6	1,9
170 036	Schermbbeck	42,5	32,4	1,9	1,9
170 040	Sonsbeck	17,5	19,9	3,0	2,9
170 044	Voerde (Niederrhein), Stadt	36,9	25,3	2,3	2,7
170 048	Wesel, Stadt	37,9	18,0	3,3	2,6
170 052	Xanten, Stadt	43,5	25,9	1,8	1,8
<b>100 000</b>	<b>Reg.-Bez. Düsseldorf</b>	<b>46,1</b>	<b>33,9</b>	<b>2,0</b>	<b>2,1</b>
	<b>Kreisfreie Städte</b>				
<b>313 000</b>	<b>Aachen</b>	<b>53,9</b>	<b>47,0</b>	<b>2,2</b>	<b>1,9</b>
<b>314 000</b>	<b>Bonn</b>	<b>51,7</b>	<b>38,9</b>	<b>1,9</b>	<b>2,4</b>
<b>315 000</b>	<b>Köln</b>	<b>53,9</b>	<b>41,3</b>	<b>1,8</b>	<b>2,1</b>
<b>316 000</b>	<b>Leverkusen</b>	<b>47,9</b>	<b>35,1</b>	<b>1,8</b>	<b>2,1</b>
<b>354 000</b>	<b>Kreis Aachen</b>	<b>33,4</b>	<b>25,7</b>	<b>2,6</b>	<b>2,4</b>
354 004	Alsdorf, Stadt	.	.	.	.
354 008	Baesweiler, Stadt	.	.	.	.
354 012	Eschweiler, Stadt	34,1	27,6	2,2	2,4
354 016	Herzogenrath, Stadt	34,8	36,7	1,8	3,0
354 020	Monschau, Stadt	34,8	24,0	2,5	2,3
354 024	Roetgen	40,6	17,8	1,6	1,6
354 028	Simmerath	35,8	28,4	3,6	2,8
354 032	Stolberg (Rhld.), Stadt	28,3	23,4	1,9	2,1
354 036	Würselen, Stadt	30,3	22,0	1,7	2,0
<b>358 000</b>	<b>Kreis Düren</b>	<b>36,3</b>	<b>18,4</b>	<b>2,2</b>	<b>2,6</b>
358 004	Aldenhoven	.	.	.	.
358 008	Düren, Stadt	44,0	31,9	1,8	2,4
358 012	Heimbach, Stadt	19,8	7,4	2,6	2,7
358 016	Hürtgenwald	48,3	23,5	2,2	2,3
358 020	Inden	.	.	.	.
358 024	Jülich, Stadt	44,5	35,4	2,4	3,0
358 028	Kreuzau	.	.	.	.
358 032	Langerwehe	-	-	-	-
358 036	Linnich, Stadt	.	.	.	.
358 040	Merzenich	-	-	-	-
358 044	Nideggen, Stadt	25,4	20,0	2,6	2,8
358 048	Niederzier	20,1	14,1	2,8	-
358 052	Nörvenich	-	-	-	-
358 056	Titz	-	-	-	-
358 060	Vettweiß	.	.	.	.
<b>362 000</b>	<b>Rhein-Erft-Kreis</b>	<b>40,6</b>	<b>35,3</b>	<b>2,1</b>	<b>2,2</b>
362 004	Bedburg, Stadt	.	.	.	.
362 008	Bergheim, Stadt	24,8	17,1	2,3	3,8
362 012	Brühl, Stadt	45,0	26,0	1,7	1,7
362 016	Elsdorf	.	.	.	.
362 020	Erftstadt, Stadt	16,5	17,3	2,1	2,4
362 024	Frechen, Stadt	46,6	36,7	2,0	1,8
362 028	Hürth, Stadt	49,0	62,6	2,6	2,6
362 032	Kerpen, Stadt	41,9	28,5	1,8	2,0
362 036	Pulheim, Stadt	35,2	27,1	2,0	1,9
362 040	Wesseling, Stadt	35,6	31,1	2,4	3,5
<b>366 000</b>	<b>Kreis Euskirchen</b>	<b>24,9</b>	<b>26,9</b>	<b>3,1</b>	<b>3,5</b>
366 004	Bad Münstereifel, Stadt	24,6	27,7	2,7	3,3
366 008	Blankenheim	17,4	22,6	2,6	2,4
366 012	Dahlem	12,5	25,1	2,5	1,7
366 016	Euskirchen, Stadt	29,0	33,9	2,4	2,4
366 020	Hellenthal	26,3	20,2	2,8	2,7
366 024	Kall	18,7	27,3	2,6	3,3
366 028	Mechernich, Stadt	20,9	18,3	2,2	2,6
366 032	Nettersheim	26,3	53,4	6,7	18,5

Anmerkungen siehe Seite 44.

## stätten nach Verwaltungsbezirken

Dezember 2004

Ankünfte				Übernachtungen				Amtliche Schlüsselnummer
aller Gäste	Veränderung <sup>4)</sup>	ausländischer Gäste	Veränderung <sup>4)</sup>	aller Gäste	Veränderung <sup>4)</sup>	ausländischer Gäste	Veränderung <sup>4)</sup>	
9 211	-5,5	2 249	+36,5	26 693	+8,8	7 620	+77,0	170 020
58 103	-2,6	9 355	-38,9	102 344	+8,1	16 950	-22,8	170 024
9 467	+156,8	758	+261,0	18 128	+208,2	2 162	+385,8	170 028
3 081	+29,7	658	+5,4	5 015	+13,4	1 249	-10,1	170 032
35 656	-5,0	7 296	+12,6	69 301	-3,2	14 026	+18,9	170 036
6 653	+4,9	306	+47,1	19 859	-8,5	901	+40,1	170 040
6 824	+33,3	505	+18,5	15 729	+59,2	1 364	+105,1	170 044
76 784	+20,5	4 649	-17,5	256 566	+17,1	11 890	-17,7	170 048
23 594	-1,4	2 704	+4,8	41 693	-4,8	4 903	+2,7	170 052
<b>4 194 321</b>	<b>+8,2</b>	<b>1 033 759</b>	<b>+10,5</b>	<b>8 306 037</b>	<b>+7,9</b>	<b>2 167 875</b>	<b>+12,3</b>	<b>100 000</b>
<b>339 827</b>	<b>+11,6</b>	<b>84 372</b>	<b>+11,0</b>	<b>740 815</b>	<b>+8,8</b>	<b>164 239</b>	<b>+11,9</b>	<b>313 000</b>
<b>554 763</b>	<b>+11,3</b>	<b>92 141</b>	<b>+9,5</b>	<b>1 064 249</b>	<b>+9,9</b>	<b>223 609</b>	<b>+5,7</b>	<b>314 000</b>
<b>2 128 686</b>	<b>+11,9</b>	<b>648 517</b>	<b>+13,8</b>	<b>3 850 084</b>	<b>+10,5</b>	<b>1 331 182</b>	<b>+13,7</b>	<b>315 000</b>
<b>109 152</b>	<b>+0,2</b>	<b>30 322</b>	<b>+0,5</b>	<b>199 230</b>	<b>+6,4</b>	<b>62 676</b>	<b>+11,8</b>	<b>316 000</b>
<b>181 988</b>	<b>+4,0</b>	<b>41 482</b>	<b>+8,8</b>	<b>476 779</b>	<b>+0,4</b>	<b>99 093</b>	<b>+11,5</b>	<b>354 000</b>
.	.	.	.	.	.	.	.	354 004
.	.	.	.	.	.	.	.	354 008
12 031	+3,3	1 572	-23,4	26 092	+1,1	3 842	-24,9	354 012
9 587	+25,9	443	+45,2	17 311	-1,9	1 328	+57,0	354 016
66 229	+6,6	22 513	+24,1	168 779	+0,6	51 290	+34,0	354 020
6 692	+30,6	728	-19,7	11 022	+11,7	1 162	-21,9	354 024
54 773	-3,2	10 804	-2,3	194 890	+0,3	30 385	-1,6	354 028
17 132	-5,5	4 226	+3,4	33 368	-4,4	8 811	-6,0	354 032
8 761	+19,7	893	-30,8	15 065	+11,6	1 746	-21,8	354 036
<b>109 180</b>	<b>+2,0</b>	<b>17 984</b>	<b>+11,5</b>	<b>244 425</b>	<b>+0,9</b>	<b>46 520</b>	<b>+11,4</b>	<b>358 000</b>
.	.	.	.	.	.	.	.	358 004
32 107	-5,9	4 887	+23,8	57 402	-7,6	11 520	+16,8	358 008
13 647	+4,1	2 743	-8,3	35 017	+13,6	7 342	+1,7	358 012
20 201	+3,2	4 815	+19,4	45 285	+0,2	11 226	+21,3	358 016
.	.	.	.	.	.	.	.	358 020
7 579	-3,9	1 754	+21,0	18 100	-4,0	5 309	+36,1	358 024
.	.	.	.	.	.	.	.	358 028
-	-100,0	-	-	-	-100,0	-	-	358 032
.	.	.	.	.	.	.	.	358 036
.	.	.	.	.	.	.	.	358 040
26 205	+11,3	3 603	+2,3	67 048	+2,8	10 014	-7,5	358 044
865	-26,9	-	-	2 427	-18,0	-	-	358 048
-	-	-	-	-	-	-	-	358 052
-	-	-	-	-	-	-	-	358 056
.	.	.	.	.	.	.	.	358 060
<b>319 590</b>	<b>+19,1</b>	<b>85 257</b>	<b>+33,2</b>	<b>685 089</b>	<b>+22,5</b>	<b>191 004</b>	<b>+47,7</b>	<b>362 000</b>
.	.	.	.	.	.	.	.	362 004
9 523	-11,3	1 120	-7,6	22 313	-13,3	4 210	-19,5	362 008
80 003	+102,7	21 949	+120,4	135 674	+69,9	36 507	+99,8	362 012
.	.	.	.	.	.	.	.	362 016
13 462	-13,9	829	+18,6	28 913	-16,2	2 019	-1,6	362 020
47 479	-0,2	9 700	-1,4	93 480	-0,1	17 704	+6,3	362 024
113 718	+11,2	45 781	+23,9	296 022	+34,1	118 400	+55,5	362 028
15 112	+7,3	2 025	+16,9	26 715	+11,1	4 005	+9,1	362 032
18 666	-0,2	2 224	+19,8	36 768	-3,4	4 292	+7,4	362 036
14 006	+15,7	417	-32,0	33 153	+8,2	1 443	-0,3	362 040
<b>242 666</b>	<b>+11,8</b>	<b>18 560</b>	<b>+10,4</b>	<b>759 179</b>	<b>+0,7</b>	<b>65 387</b>	<b>+10,0</b>	<b>366 000</b>
41 248	+7,2	2 002	+21,9	110 603	+2,0	6 552	+24,3	366 004
34 605	+2,4	2 994	+7,7	89 810	+2,6	7 306	+14,8	366 008
37 999	+59,8	356	-2,2	93 511	-8,2	614	-22,8	366 012
18 985	-1,8	1 933	+16,4	45 504	-0,7	4 719	+1,5	366 016
26 854	+5,5	2 195	+17,8	75 044	+0,2	5 952	+19,2	366 020
17 178	+13,0	404	-25,3	43 995	+4,2	1 343	-13,1	366 024
9 693	+10,6	472	+55,3	21 729	-5,0	1 236	+76,3	366 028
19 846	+17,1	76	-7,3	132 471	+1,6	1 405	+5,6	366 032

Januar bis

Amtliche Schlüsselnummer	Verwaltungsbezirk	Mittlere Auslastung		Mittlere Aufenthaltsdauer <sup>1)</sup>	
		der angebotenen Zimmer <sup>2)</sup>	der angebotenen Betten <sup>3)</sup>	aller Gäste	ausländischer Gäste
	<b>Noch: Kreis Euskirchen</b>				
366 036	Schleiden, Stadt	36,6	21,6	3,8	4,6
366 040	Weilerswist	26,7	17,2	2,2	2,4
366 044	Zülpich, Stadt	15,4	51,8	7,0	2,6
<b>370 000</b>	<b>Kreis Heinsberg</b>	<b>36,2</b>	<b>27,6</b>	<b>2,3</b>	<b>3,1</b>
370 004	Erkelenz, Stadt	34,8	32,4	2,2	2,4
370 008	Gangelt	.	.	.	.
370 012	Geilenkirchen, Stadt	43,8	30,9	2,8	4,0
370 016	Heinsberg, Stadt	.	.	.	.
370 020	Hückelhoven, Stadt	26,3	26,8	2,5	3,5
370 024	Selfkant	–	25,0	3,1	–
370 028	Übach-Palenberg, Stadt	23,4	28,8	2,2	1,8
370 032	Waldfeucht	.	.	.	.
370 036	Wassenberg, Stadt	36,6	19,3	2,0	2,2
370 040	Wegberg, Stadt	49,1	32,5	2,2	2,9
<b>374 000</b>	<b>Oberbergischer Kreis</b>	<b>31,9</b>	<b>35,1</b>	<b>3,1</b>	<b>2,8</b>
374 004	Bergneustadt, Stadt	22,0	37,2	2,0	2,2
374 008	Engelskirchen	36,5	66,9	7,7	2,1
374 012	Gummersbach, Stadt	30,7	21,2	2,2	2,7
374 016	Hückeswagen, Stadt	.	.	.	.
374 020	Lindlar	19,9	25,6	3,0	4,3
374 024	Marienheide	30,8	28,6	2,2	2,8
374 028	Morsbach	.	.	.	.
374 032	Nümbrecht	43,3	52,8	4,3	2,9
374 036	Radevormwald, Stadt	27,1	47,6	2,7	1,9
374 040	Reichshof	34,9	46,6	7,3	2,9
374 044	Waldbrohl, Stadt	11,6	32,2	3,3	3,4
374 048	Wiehl, Stadt	31,0	26,0	2,2	3,0
374 052	Wipperfürth, Stadt	32,3	27,6	2,3	2,6
<b>378 000</b>	<b>Rhein.-Berg.-Kreis</b>	<b>32,1</b>	<b>30,7</b>	<b>2,4</b>	<b>2,2</b>
378 004	Bergisch Gladbach, Stadt	40,2	32,4	2,1	2,2
378 008	Burscheid, Stadt	37,1	34,9	2,0	2,1
378 012	Kürten	29,3	25,1	3,5	3,3
378 016	Leichlingen (Rhld.), Stadt	19,4	41,4	7,7	3,7
378 020	Odenthal	37,0	21,9	1,6	1,8
378 024	Overath, Stadt	18,7	17,2	2,1	2,1
378 028	Rösrath, Stadt	17,0	28,8	2,0	2,2
378 032	Wermelskirchen, Stadt	23,1	27,6	1,9	2,2
<b>382 000</b>	<b>Rhein-Sieg-Kreis</b>	<b>37,7</b>	<b>32,2</b>	<b>2,2</b>	<b>2,3</b>
382 004	Alfter	27,5	20,4	2,2	3,4
382 008	Bad Honnef, Stadt	41,5	34,6	2,1	2,4
382 012	Bornheim, Stadt	35,1	27,2	2,6	3,4
382 016	Eitorf	35,4	24,2	2,0	1,6
382 020	Hennef (Sieg), Stadt	28,3	39,2	3,7	3,2
382 024	Königswinter, Stadt	41,6	35,3	2,2	2,6
382 028	Lohmar, Stadt	28,8	18,3	1,6	1,9
382 032	Meckenheim, Stadt	48,4	28,9	1,9	1,9
382 036	Much	50,6	32,4	2,1	2,7
382 040	Neunkirchen-Seelscheid	.	.	.	.
382 044	Niederkassel, Stadt	40,8	32,2	1,7	2,2
382 048	Rheinbach, Stadt	30,0	21,4	2,1	2,4
382 052	Ruppichteroth	39,1	28,3	2,1	1,8
382 056	Sankt Augustin, Stadt	39,8	32,2	1,8	1,6
382 060	Siegburg, Stadt	31,5	25,4	1,7	1,8
382 064	Swisttal	.	.	.	.
382 068	Troisdorf, Stadt	45,4	37,8	1,7	1,9
382 072	Wachtberg	36,8	29,6	2,1	2,3
382 076	Windeck	22,0	26,5	3,4	3,4
<b>300 000</b>	<b>Reg.-Bez. Köln</b>	<b>46,2</b>	<b>35,2</b>	<b>2,1</b>	<b>2,2</b>
	<b>Kreisfreie Städte</b>				
<b>512 000</b>	<b>Bottrop</b>	<b>37,5</b>	<b>28,0</b>	<b>2,1</b>	<b>2,5</b>
<b>513 000</b>	<b>Gelsenkirchen</b>	<b>44,5</b>	<b>39,8</b>	<b>2,3</b>	<b>2,1</b>
<b>515 000</b>	<b>Münster</b>	<b>49,2</b>	<b>39,5</b>	<b>2,4</b>	<b>1,9</b>

Anmerkungen siehe Seite 44.



## stätten nach Verwaltungsbezirken

Dezember 2004

Ankünfte				Übernachtungen				Amtliche Schlüsselnummer
aller Gäste	Veränderung <sup>4)</sup>	ausländischer Gäste	Veränderung <sup>4)</sup>	aller Gäste	Veränderung <sup>4)</sup>	ausländischer Gäste	Veränderung <sup>4)</sup>	
31 381	+2,4	7 472	+7,2	119 685	+5,4	34 582	+7,1	366 036
1 515	+57,5	183	+31,7	3 262	+61,3	445	+96,0	366 040
3 362	-9,0	473	-	23 565	-1,3	1 233	-0,6	366 044
<b>69 053</b>	<b>+5,6</b>	<b>12 291</b>	<b>+5,5</b>	<b>155 456</b>	<b>+2,7</b>	<b>38 059</b>	<b>+2,2</b>	<b>370 000</b>
10 609	+4,3	2 053	+14,9	23 247	-7,6	4 946	+3,3	370 004
.	.	.	.	.	.	.	.	370 008
8 812	-6,0	3 310	-10,1	24 448	-8,6	13 336	-6,9	370 012
.	.	.	.	.	.	.	.	370 016
7 744	-8,9	2 324	+14,4	19 663	-10,4	8 084	+0,8	370 020
900	-22,7	-	-	2 750	+10,0	-	-	370 024
6 336	+8,5	502	-51,0	13 671	-0,8	895	-61,0	370 028
.	.	.	.	.	.	.	.	370 032
9 923	+4,4	467	-25,2	19 421	+5,5	1 050	-38,6	370 036
19 989	+35,0	2 579	+61,8	43 310	+36,8	7 436	+80,0	370 040
<b>314 452</b>	<b>+19,4</b>	<b>16 657</b>	<b>+5,0</b>	<b>972 201</b>	<b>+6,4</b>	<b>46 884</b>	<b>+8,8</b>	<b>374 000</b>
52 557	+167,6	458	-46,6	105 775	+51,4	991	-43,0	374 004
12 975	+73,3	593	-2,9	99 815	+18,4	1 273	+6,4	374 008
44 091	+4,2	6 264	+7,7	98 938	+1,1	16 925	+2,0	374 012
.	.	.	.	.	.	.	.	374 016
16 832	+8,2	548	-3,9	51 190	+8,4	2 371	+18,9	374 020
24 535	-5,3	1 589	-1,9	54 311	-14,6	4 409	-8,9	374 024
.	.	.	.	.	.	.	.	374 028
44 015	+5,4	1 748	+62,6	190 557	+0,8	5 088	+65,0	374 032
34 285	+4,5	565	-10,2	91 809	+4,5	1 053	-6,8	374 036
16 054	-2,6	492	+9,3	117 515	-11,5	1 403	-15,0	374 040
6 918	-3,1	5	+25,0	23 053	-10,6	17	+6,3	374 044
24 599	+66,9	2 223	+13,2	54 243	+98,4	6 751	+38,3	374 048
14 333	+1,7	1 091	+8,0	33 511	-0,4	2 821	+16,0	374 052
<b>171 947</b>	<b>+0,6</b>	<b>19 380</b>	<b>-5,7</b>	<b>418 843</b>	<b>-2,3</b>	<b>43 050</b>	<b>+1,8</b>	<b>378 000</b>
80 702	-2,2	10 188	-7,4	166 424	-4,8	22 049	+9,0	378 004
9 380	+18,5	4 298	+40,4	18 515	+9,9	8 909	+43,9	378 008
6 148	+2,9	233	-87,4	21 723	+4,9	760	-84,0	378 012
11 648	-4,4	1 052	+45,1	90 134	-3,6	3 934	+24,9	378 016
10 998	+4,6	1 158	-11,0	17 832	-1,2	2 085	-17,0	378 020
8 578	+5,1	744	+6,6	18 122	-5,3	1 527	+8,1	378 024
13 729	+6,5	645	-17,0	27 108	-2,2	1 435	-9,1	378 028
30 764	-	1 062	-5,9	58 985	+2,1	2 351	-4,8	378 032
<b>493 420</b>	<b>+5,4</b>	<b>56 675</b>	<b>+0,2</b>	<b>1 092 686</b>	<b>+1,2</b>	<b>127 703</b>	<b>-2,0</b>	<b>382 000</b>
3 517	+0,1	202	+20,2	7 758	-6,7	682	+36,7	382 004
85 630	-8,2	7 099	-3,9	180 685	-11,8	16 962	-13,0	382 008
15 162	-7,6	1 035	-31,2	39 157	-11,2	3 564	-33,0	382 012
12 523	-4,3	376	-19,3	24 858	+4,9	600	-53,7	382 016
47 542	+25,6	3 015	+20,5	174 361	+6,5	9 611	+37,9	382 020
115 834	+13,3	14 176	+15,6	256 628	+11,8	36 623	+19,6	382 024
14 380	+4,1	1 631	+11,0	23 674	-13,1	3 081	-33,1	382 028
9 655	+8,1	2 048	+3,3	18 265	-0,6	3 893	-4,0	382 032
18 029	+6,2	1 920	-10,7	38 740	-0,4	5 120	-7,8	382 036
.	.	.	.	.	.	.	.	382 040
13 866	+31,9	1 304	+37,3	23 307	+28,1	2 836	+75,2	382 044
6 105	-3,9	143	+45,9	13 016	+16,6	342	+91,1	382 048
12 179	+5,7	333	-7,0	25 126	-2,7	610	-21,2	382 052
16 442	+3,7	2 165	+21,2	29 386	-7,5	3 360	-0,8	382 056
30 030	+0,7	7 142	-6,8	50 446	+0,4	12 651	-9,9	382 060
.	.	.	.	.	.	.	.	382 064
55 561	+7,0	12 435	-10,9	93 691	+5,5	23 773	-13,3	382 068
13 849	+10,5	921	+2,6	28 585	+3,5	2 101	+0,7	382 072
15 617	-2,3	282	-6,9	52 839	-2,7	949	-11,1	382 076
<b>5 034 724</b>	<b>+10,7</b>	<b>1 123 638</b>	<b>+12,4</b>	<b>10 659 036</b>	<b>+7,4</b>	<b>2 439 406</b>	<b>+13,1</b>	<b>300 000</b>
<b>26 020</b>	<b>-0,5</b>	<b>4 647</b>	<b>-8,6</b>	<b>53 875</b>	<b>+2,0</b>	<b>11 828</b>	<b>-3,4</b>	<b>512 000</b>
<b>93 037</b>	<b>+34,2</b>	<b>15 600</b>	<b>+46,8</b>	<b>211 860</b>	<b>+75,5</b>	<b>32 076</b>	<b>+50,6</b>	<b>513 000</b>
<b>441 662</b>	<b>+4,5</b>	<b>42 699</b>	<b>+12,1</b>	<b>1 052 028</b>	<b>-6,2</b>	<b>83 095</b>	<b>+10,1</b>	<b>515 000</b>

Januar bis

Amtliche Schlüsselnummer	Verwaltungsbezirk	Mittlere Auslastung		Mittlere Aufenthaltsdauer <sup>1)</sup>	
		der angebotenen Zimmer <sup>2)</sup>	der angebotenen Betten <sup>3)</sup>	aller Gäste	ausländischer Gäste
<b>554 000</b>	<b>Kreis Borken</b>	<b>34,1</b>	<b>25,9</b>	<b>1,9</b>	<b>2,1</b>
554 004	Ahaus, Stadt	38,9	28,1	1,8	1,8
554 008	Bocholt, Stadt	39,0	32,4	2,0	2,9
554 012	Borken, Stadt	28,0	26,5	1,8	1,6
554 016	Gescher, Stadt	.	.	.	.
554 020	Gronau (Westf.), Stadt	41,0	30,3	2,1	1,9
554 024	Heek	.	.	.	.
554 028	Heiden	51,3	32,4	2,9	2,0
554 032	Isselburg, Stadt	42,6	30,0	1,4	1,4
554 036	Legden	32,5	22,5	1,7	2,3
554 040	Raesfeld	17,5	13,5	1,4	1,8
554 044	Reken	20,4	21,7	1,7	2,1
554 048	Rhede, Stadt	39,6	30,3	1,7	2,0
554 052	Schöppingen	24,2	15,9	1,8	2,2
554 056	Stadtlohn, Stadt	33,9	25,7	2,3	2,2
554 060	Südlohn	38,5	29,6	1,6	1,7
554 064	Velen	35,9	25,6	1,7	2,6
554 068	Vreden, Stadt	30,6	23,9	1,9	3,2
<b>558 000</b>	<b>Kreis Coesfeld</b>	<b>31,7</b>	<b>23,0</b>	<b>2,0</b>	<b>2,2</b>
558 004	Ascheberg	30,7	20,8	1,7	1,5
558 008	Billerbeck, Stadt	44,2	43,9	2,7	3,4
558 012	Coesfeld, Stadt	31,4	27,7	1,9	2,3
558 016	Dülmen, Stadt	26,3	14,4	1,6	1,8
558 020	Havixbeck	40,6	28,8	3,0	1,7
558 024	Lüdinghausen, Stadt	32,4	16,4	1,6	1,8
558 028	Nordkirchen	17,2	13,2	1,5	1,3
558 032	Nottuln	29,9	27,7	2,0	2,0
558 036	Olfen, Stadt	19,3	15,4	1,6	2,0
558 040	Rosendahl	14,9	10,3	1,7	2,1
558 044	Senden	34,8	17,7	2,5	1,7
<b>562 000</b>	<b>Kreis Recklinghausen</b>	<b>42,7</b>	<b>30,2</b>	<b>2,0</b>	<b>2,1</b>
562 004	Castrop-Rauxel, Stadt	36,7	27,2	1,7	2,1
562 008	Datteln, Stadt	74,6	48,0	2,4	2,6
562 012	Dorsten, Stadt	29,1	23,8	2,2	2,6
562 014	Gladbeck, Stadt	.	.	.	.
562 016	Haltern am See, Stadt	31,7	26,5	2,2	2,1
562 020	Herten, Stadt	39,5	31,8	1,8	2,2
562 024	Marl, Stadt	35,8	27,9	1,9	2,2
562 028	Oer-Erkenschwick, Stadt	38,4	30,9	2,1	2,4
562 032	Recklinghausen, Stadt	38,8	29,8	1,9	2,1
562 036	Waltrop, Stadt	.	.	.	.
<b>566 000</b>	<b>Kreis Steinfurt</b>	<b>32,2</b>	<b>22,5</b>	<b>2,2</b>	<b>2,4</b>
566 004	Altenberge	31,2	37,2	1,4	9,4
566 008	Emsdetten, Stadt	32,5	26,9	2,1	2,3
566 012	Greven, Stadt	29,8	19,1	1,7	1,7
566 016	Hörstel, Stadt	24,0	34,1	2,7	2,6
566 020	Hopsten	.	.	.	.
566 024	Horstmar, Stadt	23,3	20,0	2,3	1,7
566 028	Ibbenbüren, Stadt	40,7	25,8	1,9	1,9
566 032	Ladbergen	46,0	9,7	1,3	1,2
566 036	Laer	29,1	25,1	3,1	2,2
566 040	Lengerich, Stadt	32,8	19,8	2,4	2,1
566 044	Lienen	30,0	11,3	3,7	5,6
566 048	Lotte	-	-	-	-
566 052	Metelen	33,9	26,0	3,6	1,7
566 056	Mettingen	40,4	17,4	1,8	2,3
566 060	Neuenkirchen	31,1	24,7	1,9	3,3
566 064	Nordwalde	.	.	.	.
566 068	Ochtrup, Stadt	.	.	.	.
566 072	Recke	30,3	23,5	2,4	2,4
566 076	Rheine, Stadt	34,5	27,7	1,6	2,0
566 080	Saerbeck	31,7	34,9	2,3	1,6
566 084	Steinfurt, Stadt	32,8	26,7	2,6	2,5
566 088	Tecklenburg, Stadt	32,2	20,4	2,7	2,3
566 092	Westerkappeln	.	.	.	.
566 096	Wettringen	10,6	12,7	4,3	13,9

Anmerkungen siehe Seite 44.

## stätten nach Verwaltungsbezirken

Dezember 2004

Ankünfte				Übernachtungen				Amtliche Schlüsselnummer
aller Gäste	Veränderung <sup>4)</sup>	ausländischer Gäste	Veränderung <sup>4)</sup>	aller Gäste	Veränderung <sup>4)</sup>	ausländischer Gäste	Veränderung <sup>4)</sup>	
<b>257 888</b>	<b>+1,5</b>	<b>26 315</b>	<b>+25,9</b>	<b>478 794</b>	<b>+2,2</b>	<b>55 030</b>	<b>+29,1</b>	<b>554 000</b>
28 161	+9,9	5 284	+37,4	50 964	+9,0	9 483	+34,5	554 004
30 996	+44,3	3 772	+79,1	60 912	+55,2	10 987	+135,2	554 008
40 829	-3,5	2 277	-4,0	75 075	-5,6	3 719	-11,7	554 012
.	.	.	.	.	.	.	.	554 016
27 159	+3,4	3 549	+38,1	56 745	+8,8	6 807	+31,3	554 020
.	.	.	.	.	.	.	.	554 024
4 555	+8,5	222	-3,9	13 275	-1,6	447	-14,9	554 028
9 240	-3,9	2 811	+12,5	13 071	-3,0	4 049	+15,1	554 032
25 982	-19,1	1 431	+4,1	45 297	-20,7	3 261	-11,8	554 036
8 351	+6,7	374	+118,7	11 805	+17,2	682	+178,4	554 040
14 289	+2,5	609	+22,5	24 959	+3,1	1 304	+5,5	554 044
4 777	+13,2	398	+57,3	8 253	+18,2	781	+78,7	554 048
4 862	+8,7	487	-4,1	8 581	+1,9	1 088	-1,3	554 052
5 490	-10,4	87	+61,1	12 406	-15,4	190	+11,1	554 056
12 791	+18,9	1 803	+39,0	20 941	+13,2	3 150	+22,0	554 060
20 760	-10,4	1 781	-0,2	34 927	-19,0	4 606	+0,9	554 064
10 020	-21,5	1 068	-10,1	19 282	-16,6	3 426	+9,1	554 068
<b>133 011</b>	<b>-1,6</b>	<b>8 139</b>	<b>-12,8</b>	<b>269 480</b>	<b>-2,2</b>	<b>17 611</b>	<b>-16,4</b>	<b>558 000</b>
17 966	-10,4	896	-29,0	30 775	-6,8	1 368	-20,0	558 004
22 741	-2,6	1 529	-9,4	61 958	-6,4	5 237	-20,7	558 008
21 277	+5,1	1 291	+16,0	40 046	-0,8	3 017	+1,8	558 012
25 488	+0,4	1 234	-13,1	41 199	-2,0	2 166	-2,4	558 016
6 221	-5,2	1 299	-10,7	18 509	-5,1	2 271	-19,3	558 020
8 010	+10,5	403	+11,9	12 577	+13,1	735	+2,2	558 024
1 484	-40,0	177	-66,0	2 271	-30,7	234	-68,2	558 028
17 663	-8,6	851	-17,4	34 708	-4,9	1 744	-26,4	558 032
1 763	-0,5	77	-43,0	2 881	-10,9	152	-57,1	558 036
1 659	-5,6	119	-14,4	2 742	-4,5	249	-3,5	558 040
8 739	+24,2	263	+23,5	21 814	+25,1	438	+32,3	558 044
<b>265 845</b>	<b>+1,1</b>	<b>27 272</b>	<b>-8,7</b>	<b>539 853</b>	<b>+0,1</b>	<b>56 300</b>	<b>-3,8</b>	<b>562 000</b>
17 367	+12,4	1 334	+28,4	29 631	-5,0	2 748	-2,3	562 004
20 596	-0,1	687	-10,5	49 860	-1,1	1 811	-9,3	562 008
24 110	-9,5	2 750	+23,4	54 036	-4,6	7 240	+10,6	562 012
.	.	.	.	.	.	.	.	562 014
57 118	+7,9	1 945	+9,2	127 809	-2,0	4 060	+2,9	562 016
16 066	+12,3	1 626	+17,8	29 451	+9,8	3 531	+15,0	562 020
19 707	+6,0	1 558	-22,6	37 153	+4,3	3 469	-25,4	562 024
24 144	-11,1	1 358	-13,3	50 058	-15,1	3 282	-16,4	562 028
42 323	-0,2	7 270	+12,3	80 958	+2,6	15 391	+29,3	562 032
.	.	.	.	.	.	.	.	562 036
<b>282 974</b>	<b>+1,3</b>	<b>36 171</b>	<b>+3,5</b>	<b>620 944</b>	<b>-2,9</b>	<b>85 546</b>	<b>+1,3</b>	<b>566 000</b>
8 963	+5,0	42	-28,8	12 906	-4,9	393	-55,4	566 004
15 401	+10,1	554	+21,8	31 683	+10,0	1 265	+31,4	566 008
17 023	+6,8	1 458	+10,2	29 209	+1,7	2 496	-3,7	566 012
23 451	-16,1	4 443	+1,7	63 864	-11,6	11 403	+3,2	566 016
.	.	.	.	.	.	.	.	566 020
2 782	+5,3	155	-36,7	6 365	-6,4	264	-65,9	566 024
23 296	-4,7	2 944	+4,1	43 945	-8,2	5 618	-6,7	566 028
12 438	-21,9	2 213	-11,9	16 342	-43,3	2 633	-31,3	566 032
2 352	+18,2	118	-37,6	7 360	+35,9	261	-38,0	566 036
7 015	-13,5	1 721	+2,3	16 655	-5,3	3 653	+1,9	566 040
4 607	+9,2	669	-17,7	17 162	-0,8	3 775	+13,7	566 044
-	-	-	-	-	-	-	-	566 048
3 002	+11,5	112	+28,7	10 781	+8,2	191	-10,7	566 052
10 901	+1,6	1 186	+2,0	19 992	-1,8	2 723	-0,7	566 056
5 532	+25,2	261	+31,8	10 678	+18,1	870	+93,8	566 060
.	.	.	.	.	.	.	.	566 064
.	.	.	.	.	.	.	.	566 068
4 469	+9,1	292	-11,8	10 755	+1,6	696	-17,9	566 072
33 721	-0,1	4 740	+8,4	52 272	+0,8	9 491	+14,3	566 076
10 587	-1,5	1 163	-20,8	24 732	+2,6	1 853	-5,5	566 080
8 075	-13,0	588	-18,7	20 686	-7,0	1 459	-16,4	566 084
62 131	+24,9	12 515	+15,8	170 029	+6,7	29 127	+5,7	566 088
.	.	.	.	.	.	.	.	566 092
2 996	-31,8	440	-25,3	12 845	-29,6	6 121	+13,2	566 096

Januar bis

Amtliche Schlüsselnummer	Verwaltungsbezirk	Mittlere Auslastung		Mittlere Aufenthaltsdauer <sup>1)</sup>	
		der angebotenen Zimmer <sup>2)</sup>	der angebotenen Betten <sup>3)</sup>	aller Gäste	ausländischer Gäste
<b>570 000</b>	<b>Kreis Warendorf</b>	<b>38,3</b>	<b>27,3</b>	<b>2,2</b>	<b>2,4</b>
570 004	Ahlen, Stadt	42,8	28,8	1,9	2,1
570 008	Beckum, Stadt	32,6	24,1	1,7	2,1
570 012	Beelen	.	.	.	.
570 016	Drensteinfurt, Stadt	18,4	12,5	2,2	2,2
570 020	Ennigerloh, Stadt	46,3	41,2	2,5	2,1
570 024	Everswinkel	40,1	28,3	3,3	2,7
570 028	Oelde, Stadt	36,6	26,7	2,1	2,4
570 032	Ostbevern	29,8	19,5	1,9	5,0
570 036	Sassenberg, Stadt	.	.	.	.
570 040	Sendenhorst, Stadt	46,4	31,6	2,1	4,2
570 044	Telgte, Stadt	39,8	29,2	1,9	1,9
570 048	Wadersloh	30,4	24,9	2,7	1,4
570 052	Warendorf, Stadt	46,4	33,3	2,3	2,4
<b>500 000</b>	<b>Reg.-Bez. Münster</b>	<b>39,2</b>	<b>29,3</b>	<b>2,2</b>	<b>2,1</b>
<b>711 000</b>	<b>Kreisfreie Stadt Bielefeld</b>	<b>46,9</b>	<b>31,7</b>	<b>1,9</b>	<b>2,2</b>
<b>754 000</b>	<b>Kreis Gütersloh</b>	<b>36,7</b>	<b>26,4</b>	<b>1,8</b>	<b>2,2</b>
754 004	Borgholzhausen, Stadt	.	.	.	.
754 008	Gütersloh, Stadt	38,0	28,5	1,9	2,4
754 012	Halle (Westf.), Stadt	47,9	33,7	2,0	2,7
754 016	Harsewinkel, Stadt	43,6	34,0	1,5	2,2
754 020	Herzebrock-Clarholz	24,2	21,7	1,8	2,9
754 024	Langenberg	.	.	.	.
754 028	Rheda-Wiedenbrück, Stadt	42,4	30,1	1,6	1,8
754 032	Rietberg, Stadt	29,0	25,8	2,4	1,4
754 036	Schloß Holte-Stukenbrock, Stadt	34,5	18,4	2,0	2,2
754 040	Steinhagen	16,8	14,9	1,9	2,9
754 044	Verl	35,8	27,7	1,7	1,9
754 048	Versmold, Stadt	29,8	18,4	2,6	3,5
754 052	Werther (Westf.), Stadt	21,0	20,9	2,1	2,4
<b>758 000</b>	<b>Kreis Herford</b>	<b>29,5</b>	<b>28,8</b>	<b>3,7</b>	<b>2,2</b>
758 004	Bünde, Stadt	30,9	32,1	4,0	1,4
758 008	Enger, Stadt	.	.	.	.
758 012	Herford, Stadt	30,1	18,9	1,7	1,9
758 016	Hiddenhausen	29,3	19,1	1,9	1,8
758 020	Kirchlengern	.	.	.	.
758 024	Löhne, Stadt	23,9	37,4	5,3	2,5
758 028	Rödinghausen	24,9	40,4	2,6	3,7
758 032	Spenge, Stadt	.	.	.	.
758 036	Vlotho, Stadt	31,5	30,5	5,1	2,9
<b>762 000</b>	<b>Kreis Höxter</b>	<b>37,1</b>	<b>40,6</b>	<b>5,1</b>	<b>3,8</b>
762 004	Bad Driburg, Stadt	37,6	60,0	11,5	3,7
762 008	Beverungen, Stadt	36,5	24,9	2,5	2,2
762 012	Borgentreich, Stadt	.	.	.	.
762 016	Brakel, Stadt	32,0	29,1	2,5	2,9
762 020	Höxter, Stadt	39,0	22,4	1,9	2,2
762 024	Marienmünster, Stadt	29,0	24,3	5,2	7,8
762 028	Nieheim, Stadt	36,6	27,5	3,9	7,9
762 032	Steinheim, Stadt	.	.	.	.
762 036	Warburg, Stadt	31,2	30,9	2,4	2,4
762 040	Willebadessen, Stadt	61,8	25,6	2,5	3,1
<b>766 000</b>	<b>Kreis Lippe</b>	<b>35,6</b>	<b>31,9</b>	<b>4,7</b>	<b>3,0</b>
766 004	Augustdorf	.	.	.	.
766 008	Bad Salzuflen, Stadt	41,3	48,3	7,7	2,3
766 012	Barntrup, Stadt	.	.	.	.
766 016	Blomberg, Stadt	36,7	21,4	2,4	4,0
766 020	Detmold, Stadt	42,6	32,4	1,9	1,7
766 024	Dörentrup	33,4	24,0	3,3	3,2
766 028	Extertal	32,6	9,7	3,8	4,3
766 032	Horn-Bad Meinberg, Stadt	34,6	34,9	5,8	4,1

Anmerkungen siehe Seite 44.

## stätten nach Verwaltungsbezirken

Dezember 2004

Ankünfte				Übernachtungen				Amtliche Schlüssel- nummer
aller Gäste	Veränderung <sup>4)</sup>	ausländischer Gäste	Veränderung <sup>4)</sup>	aller Gäste	Veränderung <sup>4)</sup>	ausländischer Gäste	Veränderung <sup>4)</sup>	
<b>109 302</b>	<b>-2,3</b>	<b>11 666</b>	<b>-9,8</b>	<b>237 237</b>	<b>-4,4</b>	<b>27 912</b>	<b>-12,6</b>	<b>570 000</b>
13 134	-2,5	2 160	-22,3	24 721	-10,0	4 604	-25,9	570 004
8 822	-16,6	734	-33,7	14 873	-13,5	1 535	-18,9	570 008
.	.	.	.	.	.	.	.	570 012
2 020	-1,8	295	-37,0	4 424	+0,2	650	-51,2	570 016
5 398	+11,0	726	+14,9	13 526	+18,5	1 490	+18,7	570 020
4 040	-8,6	191	+39,4	13 234	-18,0	516	+6,6	570 024
18 155	-4,3	3 388	-6,7	38 646	-5,9	8 023	-6,3	570 028
2 275	+9,6	68	-24,4	4 415	+14,7	341	+2,4	570 032
.	.	.	.	.	.	.	.	570 036
5 225	+2,4	624	+2,5	10 887	+0,3	2 650	-15,2	570 040
10 267	-8,7	678	-11,9	19 106	-4,9	1 277	-13,4	570 044
3 197	-2,4	117	+98,3	8 633	-11,4	159	+101,3	570 048
31 865	+2,8	2 474	+3,4	72 556	-2,0	5 932	-8,9	570 052
<b>1 609 739</b>	<b>+3,1</b>	<b>172 509</b>	<b>+6,6</b>	<b>3 464 071</b>	<b>-0,1</b>	<b>369 398</b>	<b>+6,2</b>	<b>500 000</b>
<b>255 624</b>	<b>+2,8</b>	<b>37 915</b>	<b>+4,9</b>	<b>476 009</b>	<b>+4,6</b>	<b>84 155</b>	<b>+1,1</b>	<b>711 000</b>
<b>199 944</b>	<b>+3,1</b>	<b>26 206</b>	<b>+17,9</b>	<b>367 266</b>	<b>+2,7</b>	<b>58 361</b>	<b>+15,4</b>	<b>754 000</b>
.	.	.	.	.	.	.	.	754 004
46 739	+0,8	8 391	+31,7	87 977	+0,1	19 831	+30,6	754 008
27 971	+8,5	1 563	-18,9	56 352	+13,0	4 172	-2,2	754 012
31 817	+7,1	5 356	+33,8	48 935	+1,7	11 624	+33,6	754 016
3 282	+3,2	514	-16,8	5 787	-10,0	1 495	-1,4	754 020
.	.	.	.	.	.	.	.	754 024
33 076	+2,8	4 015	+25,9	52 102	+6,2	7 244	+6,9	754 028
6 455	+6,4	428	+91,1	15 453	-0,5	602	+28,6	754 032
16 728	-1,2	2 082	+6,6	32 889	-0,4	4 623	+0,8	754 036
3 009	+1,8	76	-9,5	5 637	+7,3	221	+88,9	754 040
11 088	+2,4	2 192	+2,2	18 727	+4,2	4 188	-3,4	754 044
8 964	+0,5	596	+0,5	23 203	+4,3	2 110	+14,7	754 048
5 269	-5,4	308	-26,3	11 048	-18,6	753	-43,2	754 052
<b>108 203</b>	<b>-2,4</b>	<b>9 970</b>	<b>+14,2</b>	<b>400 855</b>	<b>-2,6</b>	<b>21 818</b>	<b>+12,9</b>	<b>758 000</b>
6 723	+14,7	811	+148,0	27 092	-22,2	1 170	+125,9	758 004
.	.	.	.	.	.	.	.	758 008
24 767	-7,4	3 896	-11,5	43 046	-3,4	7 344	-11,7	758 012
7 561	+2,4	1 515	+147,1	14 666	+2,5	2 704	+129,5	758 016
.	.	.	.	.	.	.	.	758 020
14 079	-7,3	856	+29,1	74 558	-12,5	2 112	+26,1	758 024
13 528	+2,4	48	+26,3	35 665	-8,0	176	+162,7	758 028
.	.	.	.	.	.	.	.	758 032
37 993	-2,2	2 769	+8,2	195 483	+7,2	8 119	+11,7	758 036
<b>236 159</b>	<b>+0,9</b>	<b>12 675</b>	<b>+3,7</b>	<b>1 193 375</b>	<b>-1,2</b>	<b>48 137</b>	<b>+3,4</b>	<b>762 000</b>
65 844	-0,3	1 508	+36,3	757 618	-1,4	5 635	+19,5	762 004
29 672	-0,6	883	-9,2	74 433	+2,8	1 900	-10,2	762 008
.	.	.	.	.	.	.	.	762 012
22 568	+0,6	691	+1,8	56 948	-6,8	2 019	-21,1	762 016
47 011	+1,7	2 783	+3,9	91 438	-1,5	6 261	+14,5	762 020
4 923	-4,0	1 116	-6,5	25 412	-6,1	8 703	+8,4	762 024
18 590	+4,4	1 583	+5,9	71 899	-1,5	12 498	-0,7	762 028
.	.	.	.	.	.	.	.	762 032
35 274	+1,1	1 985	-10,5	86 395	+2,2	4 762	-9,9	762 036
10 141	+18,5	1 992	+13,2	25 700	+17,0	6 150	+13,5	762 040
<b>362 469</b>	<b>+0,9</b>	<b>32 766</b>	<b>+4,3</b>	<b>1 692 337</b>	<b>-4,6</b>	<b>98 045</b>	<b>+1,0</b>	<b>766 000</b>
100 454	-1,7	8 972	+15,7	777 998	-5,7	20 748	+13,1	766 004
.	.	.	.	.	.	.	.	766 008
.	.	.	.	.	.	.	.	766 012
17 648	-17,1	709	-63,8	42 908	-11,7	2 869	-38,6	766 016
54 984	+1,6	6 621	+12,9	104 895	-0,5	11 435	+7,2	766 020
8 940	+24,5	143	+110,3	29 810	+7,6	461	+67,6	766 024
13 237	+9,7	1 268	-14,9	50 481	+1,3	5 482	-8,3	766 028
54 756	-1,8	4 405	+11,4	317 456	-10,3	18 090	+7,7	766 032

Januar bis

Amtliche Schlüsselnummer	Verwaltungsbezirk	Mittlere Auslastung		Mittlere Aufenthaltsdauer <sup>1)</sup>	
		der angebotenen Zimmer <sup>2)</sup>	der angebotenen Betten <sup>3)</sup>	aller Gäste	ausländischer Gäste
	<b>Noch: Kreis Lippe</b>				
766 036	Kalletal	15,4	13,6	3,9	5,1
766 040	Lage, Stadt	29,9	20,9	2,8	3,7
766 044	Lemgo, Stadt	31,0	16,0	2,0	2,4
766 048	Leopoldshöhe	46,4	35,0	2,5	3,0
766 052	Lügde, Stadt	26,2	22,0	3,0	5,2
766 056	Oerlinghausen, Stadt	26,8	45,6	4,3	4,0
766 060	Schieder-Schwalenberg, Stadt	24,6	26,2	4,0	3,3
766 064	Schlangen	21,4	15,4	3,5	3,3
<b>770 000</b>	<b>Kreis Minden-Lübbecke</b>	<b>38,7</b>	<b>46,1</b>	<b>5,3</b>	<b>2,2</b>
770 004	Bad Oeynhausen, Stadt	38,8	58,4	9,8	2,1
770 008	Espelkamp, Stadt	38,5	23,8	1,8	2,3
770 012	Hille	.	.	.	.
770 016	Hüllhorst	32,2	30,9	1,7	1,9
770 020	Lübbecke, Stadt	.	.	.	.
770 024	Minden, Stadt	41,8	29,8	1,6	1,9
770 028	Petershagen, Stadt	28,3	38,3	5,7	4,0
770 032	Porta Westfalica, Stadt	35,4	20,3	1,8	1,6
770 036	Preußisch-Oldendorf, Stadt	48,6	46,8	8,3	4,0
770 040	Rahden, Stadt	41,6	33,8	1,8	2,6
770 044	Stemwede	26,2	19,6	2,0	2,2
<b>774 000</b>	<b>Kreis Paderborn</b>	<b>38,7</b>	<b>33,6</b>	<b>3,4</b>	<b>2,6</b>
774 004	Altenbeken	15,7	11,7	5,0	7,9
774 008	Bad Lippspringe, Stadt	43,1	50,7	6,8	2,6
774 012	Borchen	34,7	40,2	5,0	2,4
774 016	Büren, Stadt	29,0	29,8	2,1	2,4
774 020	Delbrück, Stadt	42,5	25,6	1,7	2,0
774 024	Hövelhof	24,9	6,7	2,1	5,3
774 028	Lichtenau, Stadt	31,5	14,1	3,3	5,1
774 032	Paderborn, Stadt	49,2	37,1	1,9	2,3
774 036	Salzkotten, Stadt	24,4	18,8	1,4	2,1
774 040	Bad Wünnenberg, Stadt	28,1	37,1	5,8	3,7
<b>700 000</b>	<b>Reg.-Bez. Detmold</b>	<b>37,8</b>	<b>35,3</b>	<b>3,8</b>	<b>2,5</b>
	<b>Kreisfreie Städte</b>				
<b>911 000</b>	<b>Bochum</b>	<b>60,1</b>	<b>45,2</b>	<b>1,9</b>	<b>2,3</b>
<b>913 000</b>	<b>Dortmund</b>	<b>47,1</b>	<b>36,1</b>	<b>1,6</b>	<b>1,8</b>
<b>914 000</b>	<b>Hagen</b>	<b>41,7</b>	<b>30,3</b>	<b>1,8</b>	<b>1,9</b>
<b>915 000</b>	<b>Hamm</b>	<b>39,6</b>	<b>32,1</b>	<b>1,7</b>	<b>1,6</b>
<b>916 000</b>	<b>Herne</b>	<b>33,2</b>	<b>24,9</b>	<b>1,8</b>	<b>2,2</b>
<b>954 000</b>	<b>Ennepe-Ruhr-Kreis</b>	<b>39,2</b>	<b>36,5</b>	<b>2,7</b>	<b>2,9</b>
954 004	Breckerfeld, Stadt	.	.	.	.
954 008	Ennepetal, Stadt	39,9	66,7	9,0	1,5
954 012	Gevelsberg, Stadt	.	.	.	.
954 016	Hattingen, Stadt	39,3	33,7	2,1	3,1
954 020	Herdecke, Stadt	48,5	41,8	3,2	2,4
954 024	Schwelm, Stadt	30,0	33,3	2,2	2,4
954 028	Sprockhövel, Stadt	40,7	34,8	3,0	2,9
954 032	Wetter (Ruhr), Stadt	28,2	23,8	1,8	2,3
954 036	Witten, Stadt	42,0	31,9	2,1	3,2
<b>958 000</b>	<b>Hochsauerlandkreis</b>	<b>41,0</b>	<b>36,0</b>	<b>3,8</b>	<b>4,1</b>
958 004	Arnsberg, Stadt	41,5	33,5	3,4	2,8
958 008	Bestwig	34,5	22,6	3,2	4,5
958 012	Brilon, Stadt	35,2	39,7	4,7	3,7
958 016	Eslohe (Sauerland)	32,5	30,8	4,3	3,5
958 020	Hallenberg, Stadt	46,6	36,2	3,2	3,3
958 024	Marsberg, Stadt	.	.	.	.
958 028	Medebach, Stadt	.	.	.	.
958 032	Meschede, Stadt	41,3	31,8	3,0	3,8
958 036	Olsberg, Stadt	42,8	27,6	3,6	3,4
958 040	Schmallenberg, Stadt	45,9	42,2	4,7	4,1
958 044	Sundern (Sauerland), Stadt	30,7	20,9	2,5	2,6
958 048	Winterberg, Stadt	42,5	30,7	3,4	3,5

Anmerkungen siehe Seite 44.

## statten nach Verwaltungsbezirken

Dezember 2004

Ankunfte				ubernachtungen				Amtliche Schlussel- nummer
aller Gaste	Veranderung <sup>4)</sup>	auslandischer Gaste	Veranderung <sup>4)</sup>	aller Gaste	Veranderung <sup>4)</sup>	auslandischer Gaste	Veranderung <sup>4)</sup>	
8 600	+2,5	568	-5,6	33 862	+0,8	2 913	+1,3	766 036
16 433	-5,6	364	-14,4	46 124	-10,9	1 331	-51,4	766 040
15 335	+8,1	2 934	+13,0	30 761	-8,6	7 003	-5,9	766 044
2 496	+6,5	52	+6,1	6 135	+6,3	157	+28,7	766 048
28 556	-5,6	2 624	-2,8	86 152	-3,0	13 579	-5,0	766 052
19 870	+18,3	488	+3,2	84 951	+3,7	1 949	+4,1	766 056
18 905	+23,3	3 352	+3,9	74 914	+15,9	11 037	+5,3	766 060
662	+18,4	47	-7,8	2 303	+75,9	156	-2,5	766 064
<b>260 939</b>	<b>+3,8</b>	<b>21 292</b>	<b>-14,8</b>	<b>1 395 763</b>	<b>-1,1</b>	<b>46 192</b>	<b>-13,5</b>	<b>770 000</b>
94 755	+0,1	5 808	-46,8	923 969	-0,9	12 343	-45,0	770 004
12 774	+7,1	2 151	+39,0	23 265	+4,6	5 023	+30,7	770 008
.	.	.	.	.	.	.	.	770 012
12 697	+7,0	825	+46,8	21 754	-7,1	1 595	+38,0	770 016
.	.	.	.	.	.	.	.	770 020
51 455	+10,3	6 342	-5,8	83 390	+9,1	12 263	+1,2	770 024
16 735	-5,4	707	+11,7	95 101	-7,3	2 858	-3,4	770 028
36 094	+4,3	2 578	+2,6	65 974	-2,5	4 176	-11,0	770 032
14 221	+1,8	689	+46,3	118 170	-6,4	2 724	+17,2	770 036
9 628	+0,8	1 006	+39,0	17 810	+13,8	2 642	+57,0	770 040
4 734	+53,9	571	+125,7	9 241	-14,8	1 282	+30,7	770 044
<b>210 285</b>	<b>+4,1</b>	<b>23 810</b>	<b>+7,3</b>	<b>719 107</b>	<b>-4,3</b>	<b>62 957</b>	<b>+2,0</b>	<b>774 000</b>
786	-17,8	145	+5,1	3 928	-33,3	1 147	-13,2	774 004
42 170	-5,4	3 529	+16,7	287 335	-11,5	9 028	+8,6	774 008
8 798	+4,4	394	+42,8	44 064	+0,6	940	+15,8	774 012
21 050	+8,6	625	-15,8	44 829	-1,8	1 510	-54,8	774 016
12 915	+2,8	724	+6,2	22 433	-5,4	1 479	+17,9	774 020
7 868	+6,2	741	+59,0	16 596	+24,4	3 930	+294,2	774 024
7 877	-10,1	844	-15,9	26 146	-4,8	4 292	-29,8	774 028
85 556	+10,6	14 350	+9,3	160 624	+9,5	32 893	+7,6	774 032
4 985	+1,4	817	+8,6	7 032	+0,4	1 717	+9,1	774 036
18 280	+3,4	1 641	-17,0	106 120	-6,4	6 021	-19,1	774 040
<b>1 633 623</b>	<b>+2,1</b>	<b>164 634</b>	<b>+4,3</b>	<b>6 244 712</b>	<b>-2,0</b>	<b>419 665</b>	<b>+1,9</b>	<b>700 000</b>
.	.	.	.	.	.	.	.	.
<b>247 758</b>	<b>+6,7</b>	<b>34 970</b>	<b>+25,1</b>	<b>474 611</b>	<b>+12,4</b>	<b>81 736</b>	<b>+16,2</b>	<b>911 000</b>
<b>443 230</b>	<b>+4,8</b>	<b>74 023</b>	<b>+3,9</b>	<b>711 145</b>	<b>+5,9</b>	<b>130 371</b>	<b>+1,4</b>	<b>913 000</b>
<b>71 506</b>	<b>+11,5</b>	<b>14 248</b>	<b>+28,0</b>	<b>128 594</b>	<b>+9,5</b>	<b>27 771</b>	<b>+23,7</b>	<b>914 000</b>
<b>67 208</b>	<b>-2,1</b>	<b>11 772</b>	<b>+7,8</b>	<b>112 600</b>	<b>-3,6</b>	<b>18 326</b>	<b>+13,8</b>	<b>915 000</b>
<b>24 717</b>	<b>+14,7</b>	<b>1 079</b>	<b>-13,2</b>	<b>44 423</b>	<b>+6,1</b>	<b>2 326</b>	<b>-2,5</b>	<b>916 000</b>
.	.	.	.	.	.	.	.	.
<b>154 619</b>	<b>-2,6</b>	<b>14 470</b>	<b>-4,2</b>	<b>410 028</b>	<b>-0,3</b>	<b>41 290</b>	<b>+13,7</b>	<b>954 000</b>
.	.	.	.	.	.	.	.	954 004
8 250	-7,4	267	-74,0	74 220	-1,2	393	-78,2	954 008
.	.	.	.	.	.	.	.	954 012
33 329	+5,3	3 060	+18,7	68 697	+3,9	9 526	+41,2	954 016
15 144	-10,3	1 699	-2,5	48 456	-2,0	4 145	+0,2	954 020
19 041	-1,9	2 449	+17,8	41 688	+2,0	5 838	+45,2	954 024
16 491	-15,6	684	-39,4	50 175	-10,4	1 980	-24,4	954 028
13 707	+2,8	999	+0,4	24 133	+2,1	2 338	-10,6	954 032
30 604	+0,9	4 571	+1,6	63 515	+5,6	14 713	+23,0	954 036
.	.	.	.	.	.	.	.	.
<b>941 485</b>	<b>-</b>	<b>188 766</b>	<b>-1,9</b>	<b>3 598 980</b>	<b>-0,9</b>	<b>775 822</b>	<b>+0,2</b>	<b>958 000</b>
52 225	-5,6	12 451	+8,9	177 295	-5,0	34 946	+15,9	958 004
30 374	+16,0	3 160	+6,6	97 021	+9,6	14 204	+2,7	958 008
39 980	-1,3	7 082	-2,7	187 150	-0,5	26 296	-13,1	958 012
27 969	-3,0	2 015	-8,4	120 326	-5,8	6 954	-16,3	958 016
25 679	+4,0	9 175	-10,4	82 199	-3,4	30 176	-13,7	958 020
.	.	.	.	.	.	.	.	958 024
.	.	.	.	.	.	.	.	958 028
63 620	-2,6	8 613	+13,7	190 708	-7,1	33 062	+6,2	958 032
50 589	-9,5	7 953	+16,2	180 246	-5,3	27 231	+3,0	958 036
145 726	+1,6	16 426	+0,6	682 528	-2,1	67 780	-11,2	958 040
63 419	+5,8	3 283	-10,4	159 998	+2,3	8 504	-16,8	958 044
250 640	+2,4	62 557	+24,0	843 498	-1,6	216 635	+15,2	958 048

Januar bis

Amtliche Schlüsselnummer	Verwaltungsbezirk	Mittlere Auslastung		Mittlere Aufenthaltsdauer <sup>1)</sup>	
		der angebotenen Zimmer <sup>2)</sup>	der angebotenen Betten <sup>3)</sup>	aller Gäste	ausländischer Gäste
<b>962 000</b>	<b>Märkischer Kreis</b>	<b>37,1</b>	<b>29,4</b>	<b>2,2</b>	<b>2,5</b>
962 004	Altena, Stadt	36,6	28,6	1,9	2,3
962 008	Balve, Stadt	24,1	19,2	1,8	2,5
962 012	Halver, Stadt	38,1	29,0	1,5	2,0
962 016	Hemer, Stadt	36,9	53,6	9,1	4,1
962 020	Herscheid	24,3	16,7	2,0	2,3
962 024	Iserlohn, Stadt	33,7	28,7	1,8	1,9
962 028	Kierspe, Stadt	.	.	.	.
962 032	Lüdenscheid, Stadt	51,8	37,2	2,1	2,9
962 036	Meinerzhagen, Stadt	39,9	28,5	2,4	2,7
962 040	Menden (Sauerland), Stadt	31,6	23,4	1,9	2,3
962 044	Nachrodt-Wiblingwerde	39,3	28,7	2,0	1,6
962 048	Neuenrade, Stadt	45,7	33,0	2,0	2,1
962 052	Plettenberg, Stadt	30,2	26,7	1,8	2,4
962 056	Schalksmühle	.	.	.	.
962 060	Werdohl, Stadt	25,9	17,7	2,1	2,0
<b>966 000</b>	<b>Kreis Olpe</b>	<b>34,6</b>	<b>21,4</b>	<b>2,7</b>	<b>3,8</b>
966 004	Attendorn, Stadt	44,9	17,2	2,6	4,3
966 008	Drolshagen, Stadt	24,1	12,5	2,9	3,9
966 012	Finnentrop	29,5	17,7	2,7	4,9
966 016	Kirchhundem	32,9	24,4	2,9	2,9
966 020	LenneStadt, Stadt	33,2	29,2	2,6	2,6
966 024	Olpe, Stadt	26,4	21,2	2,8	4,2
966 028	Wenden	36,8	25,7	2,0	3,0
<b>970 000</b>	<b>Kreis Siegen-Wittgenstein</b>	<b>36,1</b>	<b>39,3</b>	<b>4,2</b>	<b>2,3</b>
970 004	Bad Berleburg, Stadt	27,2	56,8	10,8	2,9
970 008	Burbach	28,0	39,8	3,3	3,0
970 012	Erndtebrück	.	.	.	.
970 016	Freudenberg, Stadt	30,8	24,0	1,9	2,0
970 020	Hilchenbach, Stadt	39,8	24,7	5,2	4,1
970 024	Kreuztal, Stadt	26,4	22,3	1,8	2,6
970 028	Bad Laasphe, Stadt	41,5	40,6	3,9	2,8
970 032	Netphen, Stadt	30,7	29,6	2,4	3,2
970 036	Neunkirchen	.	.	.	.
970 040	Siegen, Stadt	44,2	35,4	1,7	1,9
970 044	Wilnsdorf	30,2	26,9	2,1	2,6
<b>974 000</b>	<b>Kreis Soest</b>	<b>39,2</b>	<b>32,9</b>	<b>4,4</b>	<b>2,2</b>
974 004	Anröchte	.	.	.	.
974 008	Bad Sassendorf	39,0	55,9	8,6	2,3
974 012	Ense	26,3	19,9	1,9	2,0
974 016	Erwitte, Stadt	57,4	61,4	9,1	4,9
974 020	Geseke, Stadt	23,3	18,1	2,3	2,1
974 024	Lippetal	9,6	3,8	1,4	1,1
974 028	Lippstadt, Stadt	43,9	44,2	5,0	1,8
974 032	Möhnesee	35,7	29,3	2,8	3,8
974 036	Rüthen, Stadt	28,1	5,3	2,4	2,6
974 040	Soest, Stadt	29,7	25,2	1,8	1,7
974 044	Warstein, Stadt	30,1	16,7	2,2	2,8
974 048	Welver	.	.	.	.
974 052	Werl, Stadt	41,6	31,2	1,3	1,8
974 056	Wickede (Ruhr)	30,1	22,9	1,6	2,5
<b>978 000</b>	<b>Kreis Unna</b>	<b>36,8</b>	<b>28,0</b>	<b>1,8</b>	<b>1,9</b>
978 004	Bergkamen, Stadt	24,6	11,6	2,9	4,9
978 008	Bönen	.	.	.	.
978 012	Fröndenbergruhr, Stadt	.	.	.	.
978 016	Holzwickede	.	.	.	.
978 020	Kamen, Stadt	40,2	27,8	1,7	1,5
978 024	Lünen, Stadt	27,3	22,9	1,9	2,4
978 028	Schwerte, Stadt	27,6	29,4	1,9	2,0
978 032	Selm, Stadt	11,9	10,3	1,4	1,5
978 036	Unna, Stadt	43,3	31,8	1,8	2,1
978 040	Werne, Stadt	38,9	29,3	1,9	1,8
<b>900 000</b>	<b>Reg.-Bez. Arnsberg</b>	<b>41,5</b>	<b>33,8</b>	<b>3,0</b>	<b>3,0</b>
	<b>Nordrhein-Westfalen</b>	<b>43,4</b>	<b>34,0</b>	<b>2,4</b>	<b>2,3</b>

Anmerkungen siehe Seite 44.



## statten nach Verwaltungsbezirken

Dezember 2004

Ankunfte				ubernachtungen				Amtliche Schlussel- nummer
aller Gaste	Veranderung <sup>4)</sup>	auslandischer Gaste	Veranderung <sup>4)</sup>	aller Gaste	Veranderung <sup>4)</sup>	auslandischer Gaste	Veranderung <sup>4)</sup>	
<b>196 559</b>	<b>+3,1</b>	<b>24 077</b>	<b>-2,9</b>	<b>439 255</b>	<b>-1,2</b>	<b>61 042</b>	<b>-4,6</b>	<b>962 000</b>
15 750	+13,8	877	+45,9	29 303	+9,8	1 985	+31,6	962 004
13 075	-12,0	164	+24,2	24 124	-27,2	410	+33,1	962 008
4 507	+4,0	433	+56,3	6 944	+13,2	882	+122,2	962 012
6 115	+26,8	344	-26,5	55 845	-4,3	1 420	-12,3	962 016
3 045	+6,4	362	+4,9	6 114	+9,0	824	-5,7	962 020
35 741	+3,1	4 454	-8,0	64 044	+2,7	8 582	-10,2	962 024
.	.	.	.	.	.	.	.	962 028
41 158	-5,4	11 150	-8,9	84 823	-5,5	32 549	-10,3	962 032
34 884	+11,9	1 731	+22,3	83 427	+8,3	4 683	+9,2	962 036
8 950	-13,2	682	-15,4	17 052	-5,9	1 585	-8,2	962 040
10 534	+2,2	518	+28,5	20 798	-9,0	803	-7,3	962 044
8 696	+9,2	2 198	+4,8	17 227	+12,4	4 507	+30,8	962 048
6 060	-5,0	750	+24,4	10 716	-13,9	1 821	+1,6	962 052
.	.	.	.	.	.	.	.	962 056
4 239	+12,7	332	-29,5	8 852	+4,0	667	-39,0	962 060
<b>230 622</b>	<b>-3,2</b>	<b>19 448</b>	<b>+2,7</b>	<b>620 499</b>	<b>-4,8</b>	<b>73 940</b>	<b>+7,7</b>	<b>966 000</b>
44 248	-4,5	5 265	+9,9	117 026	-0,4	22 603	+30,4	966 004
9 434	-19,6	1 608	+6,5	27 391	-17,6	6 320	+12,7	966 008
12 265	-5,8	737	-27,7	33 220	-8,8	3 588	-19,7	966 012
29 321	-8,1	1 231	-21,6	84 173	-5,5	3 617	-23,4	966 016
58 181	-0,7	3 200	+12,4	153 939	-1,4	8 325	+21,0	966 020
62 534	-2,0	6 097	-4,6	174 796	-9,9	25 525	-6,6	966 024
14 639	+13,5	1 310	+61,3	29 954	+16,7	3 962	+73,4	966 028
<b>209 237</b>	<b>-3,1</b>	<b>24 653</b>	<b>-2,9</b>	<b>886 746</b>	<b>-8,1</b>	<b>56 795</b>	<b>-0,8</b>	<b>970 000</b>
38 324	-1,8	1 364	-22,2	411 998	-7,6	3 982	-14,5	970 004
7 857	-0,5	432	-33,3	25 595	-4,8	1 303	-19,8	970 008
.	.	.	.	.	.	.	.	970 012
13 595	+4,5	1 995	+9,3	25 447	+1,3	3 962	+6,5	970 016
22 895	-4,0	1 348	-8,4	118 323	-2,3	5 541	+11,3	970 020
5 128	-11,2	569	+0,9	9 482	-13,2	1 462	+14,7	970 024
32 538	-7,7	4 614	-11,4	127 208	-18,9	12 832	-13,9	970 028
12 641	-4,7	327	-6,6	30 235	-4,6	1 035	-7,0	970 032
.	.	.	.	.	.	.	.	970 036
60 140	-2,2	12 983	+1,0	104 316	-3,8	24 042	+3,4	970 040
13 446	-3,1	660	+8,4	28 169	-12,7	1 734	+10,1	970 044
<b>306 475</b>	<b>-0,5</b>	<b>14 036</b>	<b>-15,7</b>	<b>1 337 854</b>	<b>-5,8</b>	<b>31 384</b>	<b>-34,5</b>	<b>974 000</b>
.	.	.	.	.	.	.	.	974 004
57 366	-1,6	594	-6,0	492 977	-5,2	1 358	-31,7	974 008
2 034	+8,8	175	-34,9	3 834	-14,9	347	-44,7	974 012
19 469	+8,3	280	-16,9	177 913	+3,4	1 368	-21,8	974 016
21 495	+1,3	265	-63,2	49 691	+16,6	561	-49,5	974 020
2 340	+17,2	700	+84,2	3 307	-16,7	782	+5,1	974 024
60 374	+1,2	4 285	-11,6	304 600	-11,2	7 822	-15,6	974 028
44 621	-1,9	1 378	-27,0	125 150	-7,7	5 179	-55,6	974 032
17 315	+13,3	336	-27,1	41 066	+1,1	880	-12,5	974 036
36 917	-10,6	2 389	+12,4	65 290	-10,8	3 972	-0,3	974 040
17 559	-11,1	2 399	-38,6	37 812	-23,2	6 747	-51,1	974 044
.	.	.	.	.	.	.	.	974 048
21 925	+9,6	1 015	+19,0	29 088	+5,0	1 866	+32,2	974 052
2 340	-6,9	100	-11,5	3 805	-14,7	251	-12,8	974 056
<b>140 303</b>	<b>+1,8</b>	<b>21 072</b>	<b>+3,7</b>	<b>253 854</b>	<b>-1,2</b>	<b>39 511</b>	<b>+6,8</b>	<b>978 000</b>
1 270	-36,9	112	-39,5	3 720	-38,0	546	-20,3	978 004
.	.	.	.	.	.	.	.	978 008
.	.	.	.	.	.	.	.	978 012
.	.	.	.	.	.	.	.	978 016
21 352	-7,1	2 377	-32,3	35 484	-6,5	3 554	-38,7	978 020
25 680	+10,0	2 550	+20,5	48 029	+7,7	6 096	+15,1	978 024
22 306	+5,4	535	-31,6	42 122	-1,8	1 046	-39,4	978 028
2 272	-2,0	440	+86,4	3 260	-16,6	658	+71,8	978 032
25 054	-5,7	3 440	-4,0	44 324	-5,3	7 186	+4,4	978 036
16 606	-2,7	3 889	-3,6	31 470	-1,0	7 025	-3,7	978 040
<b>3 033 719</b>	<b>+1,1</b>	<b>442 614</b>	<b>+1,5</b>	<b>9 018 589</b>	<b>-1,4</b>	<b>1 340 314</b>	<b>+1,1</b>	<b>900 000</b>
<b>15 506 126</b>	<b>+6,3</b>	<b>2 937 154</b>	<b>+9,1</b>	<b>37 692 445</b>	<b>+3,0</b>	<b>6 736 658</b>	<b>+9,1</b>	

## 3.2 Leistung der Beherbergungsstätten

Januar bis

Lfd. Nr.	Gemeindeguppe Betriebsart	Mittlere Auslastung		Mittlere Aufenthaltsdauer <sup>1)</sup>	
		der angebotenen Zimmer <sup>2)</sup>	der angebotenen Betten <sup>3)</sup>	aller Gäste	ausländischer Gäste
<b>1</b>	<b>Mineral-, Moor-, Sole- und Thermalbäder</b>	<b>43,8</b>	<b>51,0</b>	<b>5,7</b>	<b>2,1</b>
2	Hotels	45,6	36,2	2,1	2,0
3	Gasthöfe	21,5	20,7	2,2	2,1
4	Pensionen	40,2	36,0	7,9	4,5
5	Hotels garnis	47,1	37,3	2,0	2,0
6	Erholungs-, Ferien- und Schulungsheime und Boardinghouses	.	38,7	3,1	3,6
7	Ferienhäuser, -wohnungen, -zentren	.	16,6	9,9	11,1
8	Hütten, Jugendherbergen u. Ä.	.	35,0	2,1	1,8
9	Vorsorge- und Reha-Kliniken	.	73,2	22,7	29,1
10	Campingplätze	.	.	2,4	2,4
<b>11</b>	<b>Heilklimatische Kurorte</b>	<b>41,9</b>	<b>33,8</b>	<b>3,7</b>	<b>3,5</b>
12	Hotels	42,0	34,4	2,7	3,1
13	Gasthöfe	.	.	.	.
14	Pensionen	35,1	27,0	3,6	3,1
15	Hotels garnis	60,0	44,5	2,5	2,4
16	Erholungs-, Ferien- und Schulungsheime und Boardinghouses	.	36,8	3,6	6,0
17	Ferienhäuser, -wohnungen, -zentren	.	31,1	4,9	5,1
18	Hütten, Jugendherbergen u. Ä.	.	23,5	2,1	1,9
19	Vorsorge- und Reha-Kliniken	.	.	.	.
20	Campingplätze	.	.	3,7	3,2
<b>21</b>	<b>Kneippkurorte</b>	<b>36,1</b>	<b>27,0</b>	<b>3,2</b>	<b>3,0</b>
22	Hotels	40,2	31,8	2,1	2,5
23	Gasthöfe	.	.	.	.
24	Pensionen	22,3	18,8	3,2	4,8
25	Hotels garnis	34,5	26,6	2,4	2,7
26	Erholungs-, Ferien- und Schulungsheime und Boardinghouses	.	35,3	4,0	8,4
27	Ferienhäuser, -wohnungen, -zentren	.	22,0	5,8	6,2
28	Hütten, Jugendherbergen u. Ä.	.	30,6	2,2	1,7
29	Vorsorge- und Reha-Kliniken	.	.	.	.
30	Campingplätze	.	.	2,8	3,0
<b>31</b>	<b>Kneippheilkurorte</b>	<b>40,8</b>	<b>43,6</b>	<b>5,2</b>	<b>3,7</b>
32	Hotels	46,2	39,0	2,9	3,6
33	Gasthöfe	29,3	24,6	3,2	3,2
34	Pensionen	34,4	27,8	4,6	4,0
35	Hotels garnis	20,2	15,5	1,9	2,1
36	Erholungs-, Ferien- und Schulungsheime und Boardinghouses	.	38,0	3,1	10,0
37	Ferienhäuser, -wohnungen, -zentren	.	29,4	5,6	5,4
38	Hütten, Jugendherbergen u. Ä.	.	30,6	2,3	1,7
39	Vorsorge- und Reha-Kliniken	.	70,1	24,0	5,6
40	Campingplätze	.	.	2,9	2,6
<b>41</b>	<b>Heilbäder zusammen</b>	<b>41,9</b>	<b>42,2</b>	<b>4,8</b>	<b>2,8</b>
42	Hotels	44,1	35,6	2,3	2,5
43	Gasthöfe	25,4	21,1	2,8	3,0
44	Pensionen	37,9	32,6	6,2	3,8
45	Hotels garnis	46,8	36,6	2,1	2,0
46	Erholungs-, Ferien- und Schulungsheime und Boardinghouses	.	37,1	3,5	5,9
47	Ferienhäuser, -wohnungen, -zentren	.	27,0	5,3	5,4
48	Hütten, Jugendherbergen u. Ä.	.	30,2	2,2	1,8
49	Vorsorge- und Reha-Kliniken	.	73,7	23,3	25,1
50	Campingplätze	.	.	2,8	3,0

Anmerkungen siehe Seite 44

## nach Gemeindegruppen und Betriebsarten

Dezember 2004

Ankünfte				Übernachtungen				Lfd. Nr.
aller Gäste	Veränderung <sup>4)</sup>	ausländischer Gäste	Veränderung <sup>4)</sup>	aller Gäste	Veränderung <sup>4)</sup>	ausländischer Gäste	Veränderung <sup>4)</sup>	
<b>835 015</b>	<b>+3,9</b>	<b>113 753</b>	<b>+4,8</b>	<b>4 780 681</b>	<b>-2,8</b>	<b>240 631</b>	<b>+4,5</b>	<b>1</b>
424 947	-0,3	75 172	-5,3	887 516	-0,3	152 661	-4,8	2
6 561	-50,3	353	-73,6	14 687	-44,9	736	-74,8	3
56 056	-1,7	1 063	+5,1	440 792	-7,8	4 829	-3,5	4
137 026	+49,3	27 245	+44,7	277 446	+36,7	53 159	+45,1	5
41 755	-1,8	1 323	+65,8	129 522	-2,5	4 827	+39,9	6
3 202	-16,2	228	-5,8	31 714	-13,6	2 524	-10,5	7
28 633	-1,4	6 144	+3,9	60 280	-4,2	10 897	+9,6	8
128 857	-5,3	210	+8,8	2 919 370	-5,1	6 120	+26,6	9
7 978	+110,4	2 015	+125,9	19 354	+39,5	4 878	+11,7	10
<b>329 299</b>	<b>+2,7</b>	<b>66 380</b>	<b>+24,1</b>	<b>1 223 469</b>	<b>-2,3</b>	<b>235 624</b>	<b>+14,8</b>	<b>11</b>
130 494	+10,8	42 096	+48,0	350 424	+8,7	130 637	+34,7	12
.	.	.	.	.	.	.	.	13
17 843	-1,7	3 058	-11,6	64 008	-3,1	9 509	-10,5	14
28 772	+3,4	555	-35,2	73 143	+3,9	1 329	-28,0	15
63 125	-2,5	423	+77,0	227 796	-12,2	2 533	+391,8	16
50 602	-2,5	14 782	-7,3	246 088	-7,7	75 251	-8,5	17
15 846	-17,0	691	+5,2	33 272	-18,5	1 304	+3,2	18
.	.	.	.	.	.	.	.	19
5 043	+23,8	2 442	+31,5	18 849	+32,0	7 832	+30,5	20
<b>312 344</b>	<b>+4,6</b>	<b>49 214</b>	<b>+8,2</b>	<b>1 009 013</b>	<b>+0,6</b>	<b>149 905</b>	<b>+0,1</b>	<b>21</b>
159 213	+1,2	30 905	+13,7	337 277	-2,7	77 238	+3,0	22
.	.	.	.	.	.	.	.	23
7 573	-22,8	879	-41,6	24 210	-20,6	4 213	-22,6	24
3 366	+0,7	612	-16,2	8 020	+0,4	1 668	-12,7	25
31 892	-1,4	457	-3,6	126 724	-6,0	3 845	-37,3	26
13 641	+6,7	4 821	+0,5	79 697	+4,1	30 017	+1,6	27
37 388	-3,0	1 160	+6,6	81 253	-2,8	1 924	+8,0	28
.	.	.	.	.	.	.	.	29
43 362	+53,9	9 146	+5,5	119 700	+24,7	27 788	+1,6	30
<b>257 836</b>	<b>+0,6</b>	<b>24 406</b>	<b>-2,1</b>	<b>1 332 337</b>	<b>-5,4</b>	<b>91 146</b>	<b>-9,9</b>	<b>31</b>
133 667	+3,7	15 850	-0,7	390 788	-0,6	56 910	-11,4	32
18 308	+1,1	3 531	-8,7	57 746	-3,6	11 207	-6,5	33
13 993	-11,6	1 478	+5,0	64 780	-11,9	5 855	+8,2	34
6 030	+0,9	625	+7,8	11 334	-9,7	1 282	-2,1	35
28 718	-2,8	445	-13,4	89 486	-8,3	4 445	-23,0	36
13 143	+9,6	1 872	-0,1	73 244	+3,0	10 190	-4,1	37
18 282	-2,6	469	+1,7	41 419	-8,4	788	-11,9	38
25 069	-5,7	40	-72,2	601 726	-8,0	222	-62,2	39
626	+23,0	96	-25,0	1 814	+6,1	247	-27,8	40
<b>1 734 494</b>	<b>+3,3</b>	<b>253 753</b>	<b>+9,2</b>	<b>8 345 500</b>	<b>-2,8</b>	<b>717 306</b>	<b>+4,5</b>	<b>41</b>
848 321	+2,2	164 023	+8,7	1 966 005	+0,7	417 446	+5,3	42
44 385	-11,3	7 432	-10,3	124 116	-9,0	21 969	-5,9	43
95 465	-5,3	6 478	-12,2	593 790	-8,4	24 406	-7,8	44
175 194	+35,9	29 037	+38,3	369 943	+25,9	57 438	+37,7	45
165 490	-2,2	2 648	+30,8	573 528	-8,2	15 650	-1,4	46
80 588	+0,1	21 703	-5,0	430 743	-4,5	117 982	-5,8	47
100 149	-5,0	8 464	+4,2	216 224	-7,0	14 913	+7,4	48
167 893	-5,3	269	-20,2	3 911 434	-5,0	6 757	+23,6	49
57 009	+56,0	13 699	+18,7	159 717	+26,9	40 745	+7,1	50

## Noch: 3.2 Leistung der Beherbergungsstätten

Januar bis

Lfd. Nr.	Gemeindeguppe Betriebsart	Mittlere Auslastung		Mittlere Aufenthaltsdauer <sup>1)</sup>	
		der angebotenen Zimmer <sup>2)</sup>	der angebotenen Betten <sup>3)</sup>	aller Gäste	ausländischer Gäste
<b>51</b>	<b>Luftkurorte</b>	<b>34,0</b>	<b>26,0</b>	<b>3,1</b>	<b>2,7</b>
52	Hotels	34,7	26,0	2,1	2,3
53	Gasthöfe	22,9	16,5	2,4	2,4
54	Pensionen	39,3	32,5	4,2	3,3
55	Hotels garnis	30,4	22,5	1,8	1,9
56	Erholungs-, Ferien- und Schulungsheime und Boardinghouses	.	36,9	3,1	5,9
57	Ferienhäuser, -wohnungen, -zentren	.	21,5	5,9	8,2
58	Hütten, Jugendherbergen u. Ä.	.	33,3	2,4	2,1
59	Vorsorge- und Reha-Kliniken	.	65,1	17,7	34,3
60	Campingplätze	.	.	2,5	2,5
<b>61</b>	<b>Erholungsorte</b>	<b>35,7</b>	<b>27,3</b>	<b>2,7</b>	<b>2,8</b>
62	Hotels	37,9	28,9	2,0	2,5
63	Gasthöfe	23,9	18,1	2,1	2,2
64	Pensionen	35,6	27,2	3,8	3,8
65	Hotels garnis	32,8	24,1	1,8	1,9
66	Erholungs-, Ferien- und Schulungsheime und Boardinghouses	.	40,1	3,0	3,0
67	Ferienhäuser, -wohnungen, -zentren	.	21,6	3,0	6,2
68	Hütten, Jugendherbergen u. Ä.	.	35,4	2,5	2,0
69	Vorsorge- und Reha-Kliniken	.	65,9	17,3	19,9
70	Campingplätze	.	.	3,0	4,0
<b>71</b>	<b>Sonstige Gemeinden</b>	<b>44,4</b>	<b>33,1</b>	<b>2,1</b>	<b>2,2</b>
72	Hotels	45,6	34,9	1,7	2,0
73	Gasthöfe	23,6	18,1	2,3	2,8
74	Pensionen	37,2	28,7	3,5	3,2
75	Hotels garnis	44,8	34,9	1,9	2,3
76	Erholungs-, Ferien- und Schulungsheime und Boardinghouses	.	39,7	2,8	3,2
77	Ferienhäuser, -wohnungen, -zentren	.	45,7	4,7	5,7
78	Hütten, Jugendherbergen u. Ä.	.	35,9	2,2	2,1
79	Vorsorge- und Reha-Kliniken	.	69,0	26,4	21,8
80	Campingplätze	.	.	3,1	3,4
<b>81</b>	<b>Nordrhein-Westfalen</b>	<b>43,4</b>	<b>34,0</b>	<b>2,4</b>	<b>2,3</b>
<b>82</b>	<b>Hotels</b>	<b>44,8</b>	<b>34,4</b>	<b>1,8</b>	<b>2,1</b>
<b>83</b>	<b>Gasthöfe</b>	<b>23,9</b>	<b>18,5</b>	<b>2,4</b>	<b>2,7</b>
<b>84</b>	<b>Pensionen</b>	<b>37,7</b>	<b>30,9</b>	<b>4,6</b>	<b>3,4</b>
<b>85</b>	<b>Hotels garnis</b>	<b>44,8</b>	<b>34,9</b>	<b>1,9</b>	<b>2,3</b>
<b>86</b>	<b>Erholungs-, Ferien- und Schulungsheime und Boardinghouses</b>	<b>.</b>	<b>39,2</b>	<b>2,9</b>	<b>3,3</b>
<b>87</b>	<b>Ferienhäuser, -wohnungen, -zentren</b>	<b>.</b>	<b>34,6</b>	<b>4,7</b>	<b>5,7</b>
<b>88</b>	<b>Hütten, Jugendherbergen u. Ä.</b>	<b>.</b>	<b>34,9</b>	<b>2,2</b>	<b>2,0</b>
<b>89</b>	<b>Vorsorge- und Reha-Kliniken</b>	<b>.</b>	<b>72,2</b>	<b>23,2</b>	<b>24,4</b>
<b>90</b>	<b>Campingplätze</b>	<b>.</b>	<b>.</b>	<b>3,0</b>	<b>3,3</b>

Anmerkungen siehe Seite 44

## nach Gemeindegruppen und Betriebsarten

Dezember 2004

Ankünfte				Übernachtungen				Lfd. Nr.
aller Gäste	Veränderung <sup>4)</sup>	ausländischer Gäste	Veränderung <sup>4)</sup>	aller Gäste	Veränderung <sup>4)</sup>	ausländischer Gäste	Veränderung <sup>4)</sup>	
<b>491 188</b>	<b>+1,1</b>	<b>50 124</b>	<b>+9,2</b>	<b>1 524 115</b>	<b>-1,2</b>	<b>133 097</b>	<b>+9,6</b>	<b>51</b>
193 886	+5,5	30 519	+9,0	405 264	+3,5	71 057	+12,8	52
24 102	-5,0	2 280	-16,4	56 710	-6,4	5 488	-15,3	53
40 421	-4,6	2 995	+9,2	171 636	-5,1	9 826	+1,6	54
7 971	+25,9	2 636	+53,1	13 964	+23,1	4 977	+63,8	55
96 916	-1,2	701	+2,0	301 261	-4,7	4 138	-25,9	56
12 785	+2,1	1 780	-10,2	75 561	-3,4	14 541	-1,1	57
75 446	+0,2	2 514	+14,8	184 781	+2,1	5 322	+6,3	58
14 182	-0,4	22	-18,5	250 315	-2,4	755	+4,1	59
25 479	-8,9	6 677	+15,0	64 623	-2,3	16 993	+28,2	60
<b>712 368</b>	<b>+3,8</b>	<b>73 019</b>	<b>-0,5</b>	<b>1 922 832</b>	<b>-3,3</b>	<b>204 888</b>	<b>-9,3</b>	<b>61</b>
244 823	+0,4	42 658	+0,2	500 792	-3,9	106 942	-3,0	62
24 847	-0,8	4 488	-21,7	51 614	-3,3	9 731	-33,2	63
22 244	+13,6	1 258	+30,5	83 900	+1,4	4 725	+37,7	64
18 639	+11,5	4 993	+30,2	33 703	+8,9	9 382	+25,1	65
192 908	+2,9	3 721	+14,4	573 609	-1,0	11 339	-19,1	66
37 555	+63,2	2 221	-8,4	111 254	-15,7	13 800	-28,7	67
120 847	-0,4	3 472	-2,2	305 912	-0,8	6 901	-26,4	68
7 705	+3,1	76	+46,2	133 483	-6,3	1 511	+18,1	69
42 800	+1,9	10 132	-7,9	128 565	-7,6	40 557	-12,0	70
<b>12 568 076</b>	<b>+7,1</b>	<b>2 560 258</b>	<b>+9,4</b>	<b>25 899 998</b>	<b>+5,8</b>	<b>5 681 367</b>	<b>+10,6</b>	<b>71</b>
7 488 818	+8,4	1 737 258	+11,9	13 097 656	+7,9	3 509 084	+13,0	72
167 214	-4,7	16 842	-10,4	384 184	-5,5	47 846	-13,8	73
102 306	-5,7	9 506	+9,7	356 746	-5,4	30 648	-3,9	74
2 620 065	+5,4	577 843	+7,1	5 065 462	+6,1	1 325 813	+8,1	75
1 077 275	+6,8	53 782	+29,6	3 045 008	+2,1	171 431	+44,8	76
205 554	-2,0	57 895	-24,3	970 524	+3,6	330 604	-4,8	77
611 866	+4,5	74 008	+8,5	1 319 029	+4,3	152 388	+9,5	78
32 074	+1,1	29	-86,1	846 245	+2,1	633	-64,1	79
262 904	+18,5	33 095	+0,4	815 144	+5,0	112 920	+1,1	80
<b>15 506 126</b>	<b>+6,3</b>	<b>2 937 154</b>	<b>+9,1</b>	<b>37 692 445</b>	<b>+3,0</b>	<b>6 736 658</b>	<b>+9,1</b>	<b>81</b>
<b>8 775 848</b>	<b>+7,5</b>	<b>1 974 458</b>	<b>+11,3</b>	<b>15 969 717</b>	<b>+6,4</b>	<b>4 104 529</b>	<b>+11,7</b>	<b>82</b>
<b>260 548</b>	<b>-5,6</b>	<b>31 042</b>	<b>-12,6</b>	<b>616 624</b>	<b>-6,1</b>	<b>85 034</b>	<b>-14,9</b>	<b>83</b>
<b>260 436</b>	<b>-4,0</b>	<b>20 237</b>	<b>+2,4</b>	<b>1 206 072</b>	<b>-6,4</b>	<b>69 605</b>	<b>-2,6</b>	<b>84</b>
<b>2 821 869</b>	<b>+7,0</b>	<b>614 509</b>	<b>+8,5</b>	<b>5 483 072</b>	<b>+7,3</b>	<b>1 397 610</b>	<b>+9,3</b>	<b>85</b>
<b>1 532 589</b>	<b>+4,8</b>	<b>60 852</b>	<b>+28,2</b>	<b>4 493 406</b>	<b>-0,2</b>	<b>202 558</b>	<b>+31,6</b>	<b>86</b>
<b>336 482</b>	<b>+3,3</b>	<b>83 599</b>	<b>-19,4</b>	<b>1 588 082</b>	<b>-0,6</b>	<b>476 927</b>	<b>-5,9</b>	<b>87</b>
<b>908 308</b>	<b>+2,4</b>	<b>88 458</b>	<b>+7,8</b>	<b>2 025 946</b>	<b>+2,0</b>	<b>179 524</b>	<b>+7,2</b>	<b>88</b>
<b>221 854</b>	<b>-3,9</b>	<b>396</b>	<b>-36,5</b>	<b>5 141 477</b>	<b>-3,8</b>	<b>9 656</b>	<b>+4,6</b>	<b>89</b>
<b>388 192</b>	<b>+18,2</b>	<b>63 603</b>	<b>+3,7</b>	<b>1 168 049</b>	<b>+5,5</b>	<b>211 215</b>	<b>+1,0</b>	<b>90</b>

## 3.3 Leistung der Beherbergungsstätten

Januar bis

Lfd. Nr.	Reisegebiet Betriebsart	Mittlere Auslastung		Mittlere Aufenthaltsdauer <sup>1)</sup>	
		der angebotenen Zimmer <sup>2)</sup>	der angebotenen Betten <sup>3)</sup>	aller Gäste	ausländischer Gäste
<b>1</b>	<b>Eifel und Region Aachen</b>	<b>39,8</b>	<b>30,5</b>	<b>2,4</b>	<b>2,3</b>
2	Hotels	40,1	30,0	1,9	2,0
3	Gasthöfe	14,9	11,9	2,3	2,2
4	Pensionen	26,9	19,4	3,2	3,0
5	Hotels garnis	45,4	33,8	1,9	2,0
6	Erholungs-, Ferien- und Schulungsheime und Boardinghouses	.	47,3	3,0	3,1
7	Ferienhäuser, -wohnungen, -zentren	.	24,7	3,3	6,1
8	Hütten, Jugendherbergen u. Ä.	.	40,0	2,5	1,7
9	Vorsorge- und Reha-Kliniken	.	69,3	20,2	26,2
10	Campingplätze	.	.	2,7	2,8
<b>11</b>	<b>Niederrhein</b>	<b>42,3</b>	<b>29,0</b>	<b>2,1</b>	<b>2,2</b>
12	Hotels	43,7	33,1	1,8	2,2
13	Gasthöfe	24,8	19,3	2,2	2,2
14	Pensionen	.	.	.	.
15	Hotels garnis	40,6	29,5	2,0	2,5
16	Erholungs-, Ferien- und Schulungsheime und Boardinghouses	.	38,9	2,3	2,3
17	Ferienhäuser, -wohnungen, -zentren	.	13,1	3,5	2,2
18	Hütten, Jugendherbergen u. Ä.	.	36,5	2,4	2,2
19	Vorsorge- und Reha-Kliniken	.	.	.	.
20	Campingplätze	.	.	3,9	2,7
<b>21</b>	<b>Münsterland</b>	<b>38,0</b>	<b>28,5</b>	<b>2,2</b>	<b>2,2</b>
22	Hotels	38,1	28,2	1,6	1,9
23	Gasthöfe	.	.	.	.
24	Pensionen	41,1	31,3	3,8	3,6
25	Hotels garnis	42,4	32,7	1,7	1,7
26	Erholungs-, Ferien- und Schulungsheime und Boardinghouses	.	41,0	3,6	4,7
27	Ferienhäuser, -wohnungen, -zentren	.	26,5	5,3	10,9
28	Hütten, Jugendherbergen u. Ä.	.	35,7	2,1	2,2
29	Vorsorge- und Reha-Kliniken	.	.	.	.
30	Campingplätze	.	.	2,7	3,0
<b>31</b>	<b>Teutoburger Wald</b>	<b>37,8</b>	<b>35,3</b>	<b>3,8</b>	<b>2,5</b>
32	Hotels	39,1	30,1	1,9	2,2
33	Gasthöfe	20,4	16,0	2,3	2,6
34	Pensionen	38,0	31,7	5,8	4,2
35	Hotels garnis	40,0	31,6	1,9	2,2
36	Erholungs-, Ferien- und Schulungsheime und Boardinghouses	.	34,1	2,9	4,6
37	Ferienhäuser, -wohnungen, -zentren	.	15,3	6,1	8,6
38	Hütten, Jugendherbergen u. Ä.	.	29,3	2,2	2,8
39	Vorsorge- und Reha-Kliniken	.	71,3	23,0	19,7
40	Campingplätze	.	.	3,4	3,8
<b>41</b>	<b>Sauerland</b>	<b>39,3</b>	<b>32,5</b>	<b>3,6</b>	<b>3,8</b>
42	Hotels	42,0	33,1	2,4	3,0
43	Gasthöfe	26,9	20,7	2,5	2,8
44	Pensionen	37,3	31,6	4,9	3,7
45	Hotels garnis	43,4	32,9	2,1	2,1
46	Erholungs-, Ferien- und Schulungsheime und Boardinghouses	.	36,7	3,4	6,2
47	Ferienhäuser, -wohnungen, -zentren	.	44,7	4,8	5,5
48	Hütten, Jugendherbergen u. Ä.	.	25,7	2,3	2,3
49	Vorsorge- und Reha-Kliniken	.	76,1	23,8	23,9
50	Campingplätze	.	.	3,7	4,9
<b>51</b>	<b>Siegerland-Wittgenstein</b>	<b>36,1</b>	<b>39,3</b>	<b>4,2</b>	<b>2,3</b>
52	Hotels	39,1	31,5	1,7	2,0
53	Gasthöfe	21,1	17,5	2,3	5,9
54	Pensionen	34,5	28,0	4,0	3,8
55	Hotels garnis	38,4	32,7	2,2	3,9
56	Erholungs-, Ferien- und Schulungsheime und Boardinghouses	.	36,8	3,0	5,4
57	Ferienhäuser, -wohnungen, -zentren	.	.	.	.
58	Hütten, Jugendherbergen u. Ä.	.	17,4	1,9	1,6
59	Vorsorge- und Reha-Kliniken	.	68,4	21,7	18,9
60	Campingplätze	.	.	.	.

Anmerkungen siehe Seite 44



Januar bis

Lfd. Nr.	Reisegebiet Betriebsart	Mittlere Auslastung		Mittlere Aufenthaltsdauer <sup>1)</sup>	
		der angebotenen Zimmer <sup>2)</sup>	der angebotenen Betten <sup>3)</sup>	aller Gäste	ausländischer Gäste
<b>61</b>	<b>Bergisches Land</b>	<b>40,4</b>	<b>33,7</b>	<b>2,3</b>	<b>2,2</b>
62	Hotels	41,3	31,0	1,8	2,1
63	Gasthöfe	22,5	18,2	2,9	3,1
64	Pensionen	27,5	20,4	4,0	6,3
65	Hotels garnis	39,5	29,4	2,0	2,4
66	Erholungs-, Ferien- und Schulungsheime und Boardinghouses	.	36,8	2,5	3,8
67	Ferienhäuser, -wohnungen, -zentren	.	18,3	3,7	6,4
68	Hütten, Jugendherbergen u. Ä.	.	34,0	2,3	2,6
69	Vorsorge- und Reha-Kliniken	.	84,3	24,1	21,4
70	Campingplätze	.	.	1,6	3,7
<b>71</b>	<b>Bonn und Rhein-Sieg-Kreis</b>	<b>44,5</b>	<b>35,1</b>	<b>2,1</b>	<b>2,4</b>
72	Hotels	45,5	34,5	1,8	2,2
73	Gasthöfe	19,4	14,8	2,6	2,6
74	Pensionen	41,9	36,5	2,3	2,5
75	Hotels garnis	46,4	36,2	2,0	2,6
76	Erholungs-, Ferien- und Schulungsheime und Boardinghouses	.	43,7	2,7	3,6
77	Ferienhäuser, -wohnungen, -zentren	.	.	.	.
78	Hütten, Jugendherbergen u. Ä.	.	.	.	.
79	Vorsorge- und Reha-Kliniken	.	.	.	.
80	Campingplätze	.	.	2,5	2,0
<b>81</b>	<b>Köln</b>	<b>53,9</b>	<b>41,3</b>	<b>1,8</b>	<b>2,1</b>
82	Hotels	56,6	43,4	1,7	2,0
83	Gasthöfe	29,0	21,1	2,5	3,1
84	Pensionen	.	.	.	.
85	Hotels garnis	50,3	40,6	1,9	2,3
86	Erholungs-, Ferien- und Schulungsheime und Boardinghouses	.	53,2	2,5	2,4
87	Ferienhäuser, -wohnungen, -zentren	.	.	.	.
88	Hütten, Jugendherbergen u. Ä.	.	68,1	1,9	1,8
89	Vorsorge- und Reha-Kliniken	.	.	.	.
90	Campingplätze	.	.	.	.
<b>91</b>	<b>Düsseldorf</b>	<b>51,4</b>	<b>40,5</b>	<b>1,8</b>	<b>2,0</b>
92	Hotels	55,0	43,5	1,7	1,8
93	Gasthöfe	.	.	.	.
94	Pensionen	42,3	35,8	2,7	3,8
95	Hotels garnis	46,8	38,2	2,0	2,3
96	Erholungs-, Ferien- und Schulungsheime und Boardinghouses	.	8,8	1,9	2,1
97	Ferienhäuser, -wohnungen, -zentren	.	.	.	.
98	Hütten, Jugendherbergen u. Ä.	.	.	.	.
99	Vorsorge- und Reha-Kliniken	.	.	.	.
100	Campingplätze	.	.	.	.
<b>101</b>	<b>Ruhrgebiet</b>	<b>45,3</b>	<b>35,3</b>	<b>2,0</b>	<b>2,1</b>
102	Hotels	46,9	37,2	1,7	2,1
103	Gasthöfe	28,3	20,4	2,4	3,6
104	Pensionen	41,6	30,1	4,1	2,4
105	Hotels garnis	43,0	32,9	1,9	2,1
106	Erholungs-, Ferien- und Schulungsheime und Boardinghouses	.	38,3	2,7	3,1
107	Ferienhäuser, -wohnungen, -zentren	.	17,5	3,4	5,0
108	Hütten, Jugendherbergen u. Ä.	.	31,6	2,1	2,5
109	Vorsorge- und Reha-Kliniken	.	62,0	22,2	.
110	Campingplätze	.	.	3,0	2,3
<b>111</b>	<b>Nordrhein-Westfalen</b>	<b>43,4</b>	<b>34,0</b>	<b>2,4</b>	<b>2,3</b>
<b>112</b>	<b>Hotels</b>	<b>44,8</b>	<b>34,4</b>	<b>1,8</b>	<b>2,1</b>
<b>113</b>	<b>Gasthöfe</b>	<b>23,9</b>	<b>18,5</b>	<b>2,4</b>	<b>2,7</b>
<b>114</b>	<b>Pensionen</b>	<b>37,7</b>	<b>30,9</b>	<b>4,6</b>	<b>3,4</b>
<b>115</b>	<b>Hotels garnis</b>	<b>44,8</b>	<b>34,9</b>	<b>1,9</b>	<b>2,3</b>
<b>116</b>	<b>Erholungs-, Ferien- und Schulungsheime und Boardinghouses</b>	.	<b>39,2</b>	<b>2,9</b>	<b>3,3</b>
<b>117</b>	<b>Ferienhäuser, -wohnungen, -zentren</b>	.	<b>34,6</b>	<b>4,7</b>	<b>5,7</b>
<b>118</b>	<b>Hütten, Jugendherbergen u. Ä.</b>	.	<b>34,9</b>	<b>2,2</b>	<b>2,0</b>
<b>119</b>	<b>Vorsorge- und Reha-Kliniken</b>	.	<b>72,2</b>	<b>23,2</b>	<b>24,4</b>
<b>120</b>	<b>Campingplätze</b>	.	.	<b>3,0</b>	<b>3,3</b>

Anmerkungen siehe Seite 44



## nach Reisegebieten und Betriebsarten

Dezember 2004

Ankünfte				Übernachtungen				Lfd. Nr.
aller Gäste	Veränderung <sup>4)</sup>	ausländischer Gäste	Veränderung <sup>4)</sup>	aller Gäste	Veränderung <sup>4)</sup>	ausländischer Gäste	Veränderung <sup>4)</sup>	
<b>1 306 009</b>	<b>+8,3</b>	<b>210 115</b>	<b>+9,0</b>	<b>2 990 855</b>	<b>+5,7</b>	<b>462 382</b>	<b>+12,8</b>	<b>61</b>
726 978	+7,0	167 622	+9,5	1 306 246	+6,5	350 747	+12,6	62
6 622	+11,2	617	-6,7	19 232	+19,3	1 936	-12,3	63
3 503	-0,5	148	-11,4	13 970	+3,7	936	+89,9	64
203 820	+4,8	35 254	+12,0	408 380	+8,9	86 139	+19,8	65
200 230	-1,0	2 635	-20,8	503 159	-7,5	10 083	-19,7	66
1 900	+67,5	369	+220,9	7 067	+19,8	2 350	+26,8	67
96 957	+9,8	2 979	-14,4	226 766	+12,9	7 717	-2,3	68
17 835	+1,6	38	x	429 738	+3,9	813	+327,9	69
48 164	+281,2	453	-4,8	76 297	+120,0	1 661	+24,5	70
<b>1 048 183</b>	<b>+8,4</b>	<b>148 816</b>	<b>+5,8</b>	<b>2 156 935</b>	<b>+5,3</b>	<b>351 312</b>	<b>+2,8</b>	<b>71</b>
609 637	+9,5	97 139	+9,2	1 100 401	+8,6	209 842	+5,8	72
12 202	+0,9	950	-15,6	31 827	-8,3	2 451	-23,5	73
8 131	-8,7	808	-23,1	18 542	-4,6	2 012	-18,2	74
202 349	+1,0	34 736	-1,7	407 378	+0,4	91 426	-1,1	75
178 941	+22,8	8 470	+21,9	478 021	+8,5	30 116	+21,9	76
.	.	.	.	.	.	.	.	77
.	.	.	.	.	.	.	.	78
.	.	.	.	.	.	.	.	79
2 695	-12,0	785	-21,3	6 726	-49,9	1 539	-60,3	80
<b>2 128 686</b>	<b>+11,9</b>	<b>648 517</b>	<b>+13,8</b>	<b>3 850 084</b>	<b>+10,5</b>	<b>1 331 182</b>	<b>+13,7</b>	<b>81</b>
1 292 653	+14,1	425 502	+17,3	2 224 187	+13,9	844 360	+19,0	82
6 411	-18,7	1 064	-46,9	16 126	-11,9	3 283	-38,4	83
.	.	.	.	.	.	.	.	84
657 184	+7,2	166 866	+5,0	1 261 072	+4,4	380 811	+3,5	85
10 773	+85,0	3 116	x	26 639	+86,9	7 413	x	86
-	-	-	-	-	-	-	-	87
128 333	+14,1	42 051	+14,2	249 693	+10,8	76 587	+11,0	88
-	-	-	-	-	-	-	-	89
.	.	.	.	.	.	.	.	90
<b>1 415 025</b>	<b>+11,2</b>	<b>529 426</b>	<b>+11,5</b>	<b>2 533 969</b>	<b>+9,9</b>	<b>1 059 796</b>	<b>+12,1</b>	<b>91</b>
890 678	+13,6	357 976	+11,6	1 482 460	+10,3	657 908	+10,7	92
.	.	.	.	.	.	.	.	93
3 277	+4,9	546	-6,5	8 953	-4,5	2 061	-40,2	94
487 798	+7,3	162 484	+11,8	975 466	+9,8	380 986	+14,9	95
2 178	+1,6	119	+260,6	4 076	+6,1	253	+123,9	96
.	.	.	.	.	.	.	.	97
.	.	.	.	.	.	.	.	98
-	-	-	-	-	-	-	-	99
.	.	.	.	.	.	.	.	100
<b>2 144 400</b>	<b>+5,8</b>	<b>316 876</b>	<b>+9,5</b>	<b>4 253 803</b>	<b>+7,3</b>	<b>666 322</b>	<b>+11,5</b>	<b>101</b>
1 354 134	+7,7	224 331	+11,0	2 360 385	+8,8	465 157	+15,1	102
24 310	-7,6	1 598	-15,9	58 713	-8,3	5 747	-28,6	103
5 547	-17,2	925	+29,0	22 915	+0,4	2 265	+2,8	104
464 604	+3,9	80 831	+7,1	869 217	+6,8	167 917	+8,2	105
168 453	+2,8	1 966	-4,0	447 959	+12,0	6 065	-29,0	106
1 754	-21,4	455	-60,6	5 971	-13,0	2 282	-36,9	107
102 401	-0,8	5 782	+23,9	215 052	-1,7	14 643	+23,8	108
10 648	+1,0	-	-100,0	235 902	-1,6	-	-100,0	109
12 549	+38,2	988	-8,9	37 689	+29,9	2 246	-16,2	110
<b>15 506 126</b>	<b>+6,3</b>	<b>2 937 154</b>	<b>+9,1</b>	<b>37 692 445</b>	<b>+3,0</b>	<b>6 736 658</b>	<b>+9,1</b>	<b>111</b>
<b>8 775 848</b>	<b>+7,5</b>	<b>1 974 458</b>	<b>+11,3</b>	<b>15 969 717</b>	<b>+6,4</b>	<b>4 104 529</b>	<b>+11,7</b>	<b>112</b>
260 548	-5,6	31 042	-12,6	616 624	-6,1	85 034	-14,9	113
260 436	-4,0	20 237	+2,4	1 206 072	-6,4	69 605	-2,6	114
<b>2 821 869</b>	<b>+7,0</b>	<b>614 509</b>	<b>+8,5</b>	<b>5 483 072</b>	<b>+7,3</b>	<b>1 397 610</b>	<b>+9,3</b>	<b>115</b>
<b>1 532 589</b>	<b>+4,8</b>	<b>60 852</b>	<b>+28,2</b>	<b>4 493 406</b>	<b>-0,2</b>	<b>202 558</b>	<b>+31,6</b>	<b>116</b>
336 482	+3,3	83 599	-19,4	1 588 082	-0,6	476 927	-5,9	117
908 308	+2,4	88 458	+7,8	2 025 946	+2,0	179 524	+7,2	118
221 854	-3,9	396	-36,5	5 141 477	-3,8	9 656	+4,6	119
388 192	+18,2	63 603	+3,7	1 168 049	+5,5	211 215	+1,0	120

### 3.4 Leistung der Beherbergungsstätten nach Reisegebieten und Herkunftsländern

Januar bis Dezember 2004

Reisegebiet Herkunftsland (ständiger Wohnsitz)	Ankünfte		Übernachtungen			Mittlere Aufenthalts- dauer <sup>3)</sup>
	aller Gäste	Verän- derung <sup>1)</sup>	aller Gäste	Verän- derung <sup>1)</sup>	Anteil <sup>2)</sup>	
<b>Eifel und Region Aachen</b>	<b>1 193 251</b>	<b>+11,3</b>	<b>2 906 287</b>	<b>+7,2</b>	<b>100</b>	<b>2,4</b>
<b>Bundesrepublik Deutschland</b>	<b>945 596</b>	<b>+9,9</b>	<b>2 340 044</b>	<b>+4,3</b>	<b>80,5</b>	<b>2,5</b>
<b>Ausland</b>	<b>247 655</b>	<b>+17,3</b>	<b>566 243</b>	<b>+21,5</b>	<b>19,5</b>	<b>2,3</b>
<b>Europa</b>	<b>190 702</b>	<b>+15,6</b>	<b>421 754</b>	<b>+17,5</b>	<b>74,5</b>	<b>2,2</b>
EU-Länder	155 300	+16,1	332 444	+15,7	58,7	2,1
Belgien	34 022	+12,2	79 347	+5,7	14,0	2,3
Dänemark	3 991	-0,8	6 697	+4,6	1,2	1,7
Finnland	1 744	+43,9	3 339	+10,8	0,6	1,9
Frankreich	17 887	+15,6	31 387	+16,9	5,5	1,8
Griechenland	1 209	+6,1	3 490	+16,4	0,6	2,9
Vereinigtes Königreich	27 112	+9,3	55 320	+13,1	9,8	2,0
Republik Irland	716	+25,0	1 590	+30,0	0,3	2,2
Italien	7 735	-11,2	16 599	-9,4	2,9	2,1
Luxemburg	2 521	+68,3	4 392	+56,8	0,8	1,7
Niederlande	45 018	+33,9	102 141	+37,5	18,0	2,3
Österreich	4 960	+3,5	10 284	+1,9	1,8	2,1
Portugal	584	-1,0	1 371	-53,7	0,2	2,3
Schweden	3 822	+5,7	6 818	+3,1	1,2	1,8
Spanien	3 979	+16,2	9 669	+23,3	1,7	2,4
Baltische Staaten	2 013	+22,2	5 055	+38,0	0,9	2,5
Island	99	+28,6	289	+56,2	0,1	2,9
Norwegen	1 219	+1,7	2 326	-4,6	0,4	1,9
Polen	5 174	+3,2	11 760	+12,7	2,1	2,3
Russland	3 743	+12,1	9 815	+26,5	1,7	2,6
Schweiz	4 974	+7,7	9 957	+8,8	1,8	2,0
Tschechische Republik	2 541	+11,2	5 730	+18,9	1,0	2,3
Türkei	4 070	+23,7	10 415	+55,6	1,8	2,6
Ungarn	1 564	-4,0	3 755	-14,8	0,7	2,4
Sonstige europäische Länder	10 005	+23,1	30 208	+37,2	5,3	3,0
<b>Afrika</b>	<b>6 103</b>	<b>+19,1</b>	<b>17 846</b>	<b>+38,7</b>	<b>3,2</b>	<b>2,9</b>
Republik Südafrika	468	+36,4	1 543	+11,3	0,3	3,3
Sonstige afrikanische Länder	5 635	+17,8	16 303	+42,0	2,9	2,9
<b>Asien</b>	<b>32 913</b>	<b>+39,8</b>	<b>81 998</b>	<b>+51,4</b>	<b>14,5</b>	<b>2,5</b>
Arabische Golfstaaten	5 904	+25,9	21 403	+39,7	3,8	3,6
Volksrepublik China und Hongkong	3 188	+13,6	9 723	+38,9	1,7	3,0
Israel	1 203	-25,5	5 157	+9,2	0,9	4,3
Japan	2 589	+21,5	7 044	+67,5	1,2	2,7
Südkorea	839	+27,9	2 638	+63,7	0,5	3,1
Taiwan	490	+16,7	1 429	+78,0	0,3	2,9
Sonstige asiatische Länder	18 700	+66,5	34 604	+68,9	6,1	1,9
<b>Amerika</b>	<b>11 909</b>	<b>+24,3</b>	<b>32 609</b>	<b>+25,9</b>	<b>5,8</b>	<b>2,7</b>
Kanada	1 130	+21,2	2 863	-9,1	0,5	2,5
USA	8 197	+25,7	21 506	+23,8	3,8	2,6
Mittelamerika und Karibik	549	+21,2	1 756	+62,1	0,3	3,2
Brasilien	705	+38,0	2 246	+56,8	0,4	3,2
Sonstige südamerikanische Länder	1 328	+14,1	4 238	+48,4	0,7	3,2
<b>Australien, Neuseeland und Ozeanien</b>	<b>576</b>	<b>-9,0</b>	<b>1 462</b>	<b>-10,6</b>	<b>0,3</b>	<b>2,5</b>
<b>Ohne Angabe</b>	<b>5 452</b>	<b>-24,7</b>	<b>10 574</b>	<b>-16,3</b>	<b>1,9</b>	<b>1,9</b>

1) Veränderung gegenüber dem Vorjahreszeitraum in % – 2) Bei Übernachtungen von Gästen aus der Bundesrepublik Deutschland und dem Ausland: Anteil an allen Übernachtungen im Bundesgebiet; sonst: Anteil an allen Übernachtungen am Ausland zusammen. – 3) mittlere Aufenthaltsdauer in Tagen = Übernachtungen / Ankünfte

### Noch: 3.4 Leistung der Beherbergungsstätten nach Reisegebieten und Herkunftsländern

Januar bis Dezember 2004

Reisegebiet Herkunftsland (ständiger Wohnsitz)	Ankünfte		Übernachtungen			Mittlere Aufenthalts- dauer <sup>3)</sup>
	aller Gäste	Verän- derung <sup>1)</sup>	aller Gäste	Verän- derung <sup>1)</sup>	Anteil <sup>2)</sup>	
<b>Niederrhein</b>	<b>1 527 734</b>	<b>+5,8</b>	<b>3 213 983</b>	<b>+6,1</b>	<b>100</b>	<b>2,1</b>
<b>Bundesrepublik Deutschland</b>	<b>1 252 589</b>	<b>+5,8</b>	<b>2 602 404</b>	<b>+5,5</b>	<b>81,0</b>	<b>2,1</b>
<b>Ausland</b>	<b>275 145</b>	<b>+5,9</b>	<b>611 579</b>	<b>+9,1</b>	<b>19,0</b>	<b>2,2</b>
<b>Europa</b>	<b>225 079</b>	<b>+4,6</b>	<b>469 086</b>	<b>+6,5</b>	<b>76,7</b>	<b>2,1</b>
EU-Länder	186 689	+4,4	379 000	+7,5	62,0	2,0
Belgien	12 813	+2,9	24 241	+2,9	4,0	1,9
Dänemark	8 616	+31,2	16 556	+28,9	2,7	1,9
Finnland	2 100	+46,3	4 156	+55,3	0,7	2,0
Frankreich	15 378	+10,5	32 260	+23,9	5,3	2,1
Griechenland	1 690	+36,4	4 503	+25,6	0,7	2,7
Vereinigtes Königreich	28 033	+1,5	64 498	+2,2	10,5	2,3
Republik Irland	947	+7,2	2 280	+10,1	0,4	2,4
Italien	11 281	+12,2	27 833	+24,0	4,6	2,5
Luxemburg	1 340	+14,3	2 345	+29,3	0,4	1,8
Niederlande	82 515	-1,8	147 695	-1,6	24,1	1,8
Österreich	9 753	+11,2	25 275	+10,7	4,1	2,6
Portugal	1 180	+32,6	3 033	+49,3	0,5	2,6
Schweden	5 319	+7,7	9 080	+12,9	1,5	1,7
Spanien	5 724	+18,3	15 245	+33,4	2,5	2,7
Baltische Staaten	1 192	+8,8	3 189	-18,5	0,5	2,7
Island	181	-5,7	512	+43,8	0,1	2,8
Norwegen	1 931	-11,2	4 188	-9,0	0,7	2,2
Polen	5 944	-10,1	14 432	-13,0	2,4	2,4
Russland	3 526	+1,5	12 338	+3,0	2,0	3,5
Schweiz	11 007	+8,0	20 768	+15,3	3,4	1,9
Tschechische Republik	3 515	+16,3	8 990	+21,2	1,5	2,6
Türkei	4 767	-3,9	10 733	-2,4	1,8	2,3
Ungarn	1 785	+31,9	4 284	+16,3	0,7	2,4
Sonstige europäische Länder	4 542	+38,7	10 652	+2,7	1,7	2,3
<b>Afrika</b>	<b>2 103</b>	<b>-16,1</b>	<b>5 929</b>	<b>+0,5</b>	<b>1,0</b>	<b>2,8</b>
Republik Südafrika	541	+6,5	1 635	+5,1	0,3	3,0
Sonstige afrikanische Länder	1 562	-21,9	4 294	-1,1	0,7	2,7
<b>Asien</b>	<b>13 704</b>	<b>+11,9</b>	<b>45 427</b>	<b>+16,1</b>	<b>7,4</b>	<b>3,3</b>
Arabische Golfstaaten	805	+12,0	2 825	+25,5	0,5	3,5
Volksrepublik China und Hongkong	3 193	+8,9	13 959	+24,0	2,3	4,4
Israel	771	+2,3	2 196	+16,9	0,4	2,8
Japan	2 933	+28,4	9 520	+20,0	1,6	3,2
Südkorea	1 056	+6,2	3 252	-4,5	0,5	3,1
Taiwan	526	-5,1	2 084	-12,7	0,3	4,0
Sonstige asiatische Länder	4 420	+10,1	11 591	+15,7	1,9	2,6
<b>Amerika</b>	<b>14 734</b>	<b>+9,3</b>	<b>52 957</b>	<b>+20,0</b>	<b>8,7</b>	<b>3,6</b>
Kanada	1 632	+1,2	6 180	-6,9	1,0	3,8
USA	10 903	+9,4	37 126	+20,0	6,1	3,4
Mittelamerika und Karibik	621	+6,2	2 953	+59,3	0,5	4,8
Brasilien	970	+49,5	4 540	+84,6	0,7	4,7
Sonstige südamerikanische Länder	608	-9,7	2 158	-3,1	0,4	3,5
<b>Australien, Neuseeland und Ozeanien</b>	<b>1 074</b>	<b>+11,1</b>	<b>3 047</b>	<b>+7,0</b>	<b>0,5</b>	<b>2,8</b>
<b>Ohne Angabe</b>	<b>18 451</b>	<b>+18,8</b>	<b>35 133</b>	<b>+24,2</b>	<b>5,7</b>	<b>1,9</b>

Anmerkungen siehe Seite 66

### Noch: 3.4 Leistung der Beherbergungsstätten nach Reisegebieten und Herkunftsländern

Januar bis Dezember 2004

Reisegebiet Herkunftsland (ständiger Wohnsitz)	Ankünfte		Übernachtungen			Mittlere Aufenthalts- dauer <sup>3)</sup>
	aller Gäste	Verän- derung <sup>1)</sup>	aller Gäste	Verän- derung <sup>1)</sup>	Anteil <sup>2)</sup>	
<b>Münsterland</b>	<b>1 224 837</b>	<b>+1,8</b>	<b>2 658 483</b>	<b>-3,4</b>	<b>100</b>	<b>2,2</b>
<b>Bundesrepublik Deutschland</b>	<b>1 099 847</b>	<b>+1,2</b>	<b>2 389 289</b>	<b>-4,3</b>	<b>89,9</b>	<b>2,2</b>
<b>Ausland</b>	<b>124 990</b>	<b>+7,6</b>	<b>269 194</b>	<b>+5,3</b>	<b>10,1</b>	<b>2,2</b>
<b>Europa</b>	<b>105 340</b>	<b>+8,4</b>	<b>225 376</b>	<b>+5,2</b>	<b>83,7</b>	<b>2,1</b>
EU-Länder	85 214	+8,9	171 675	+4,8	63,8	2,0
Belgien	6 594	+30,4	12 389	+22,3	4,6	1,9
Dänemark	8 704	-11,4	12 742	-11,6	4,7	1,5
Finnland	1 290	-16,7	1 968	-22,0	0,7	1,5
Frankreich	6 434	+8,0	11 758	+7,6	4,4	1,8
Griechenland	667	+27,5	1 352	+26,8	0,5	2,0
Vereinigtes Königreich	9 017	+15,0	17 575	+9,0	6,5	1,9
Republik Irland	452	+45,8	877	+29,0	0,3	1,9
Italien	3 675	-1,8	6 948	-10,3	2,6	1,9
Luxemburg	964	-6,4	1 884	-10,2	0,7	2,0
Niederlande	35 668	+15,6	82 937	+9,0	30,8	2,3
Österreich	3 650	-1,6	7 760	-13,9	2,9	2,1
Portugal	521	-5,8	1 106	-5,1	0,4	2,1
Schweden	5 065	+5,8	6 826	+0,9	2,5	1,3
Spanien	2 513	+1,5	5 553	+10,4	2,1	2,2
Baltische Staaten	943	-23,7	2 261	-33,2	0,8	2,4
Island	93	-6,1	186	-7,0	0,1	2,0
Norwegen	2 045	+11,7	3 608	+20,5	1,3	1,8
Polen	6 069	+22,5	20 937	+29,6	7,8	3,4
Russland	1 956	+3,2	6 178	-6,7	2,3	3,2
Schweiz	3 904	+0,8	7 063	-4,5	2,6	1,8
Tschechische Republik	1 204	-9,1	2 817	-13,4	1,0	2,3
Türkei	897	+28,3	1 975	+30,6	0,7	2,2
Ungarn	1 079	+18,7	2 964	+9,2	1,1	2,7
Sonstige europäische Länder	1 936	-7,9	5 712	-6,9	2,1	3,0
<b>Afrika</b>	<b>582</b>	<b>-12,9</b>	<b>2 207</b>	<b>+5,9</b>	<b>0,8</b>	<b>3,8</b>
Republik Südafrika	243	-38,8	679	-43,6	0,3	2,8
Sonstige afrikanische Länder	339	+25,1	1 528	+73,4	0,6	4,5
<b>Asien</b>	<b>3 966</b>	<b>+18,8</b>	<b>10 833</b>	<b>+22,8</b>	<b>4,0</b>	<b>2,7</b>
Arabische Golfstaaten	416	-8,8	1 115	-10,6	0,4	2,7
Volksrepublik China und Hongkong	793	+54,9	2 486	+80,5	0,9	3,1
Israel	351	+3,2	791	+14,1	0,3	2,3
Japan	1 195	+16,4	2 655	+11,7	1,0	2,2
Südkorea	229	-23,2	673	-6,3	0,3	2,9
Taiwan	260	+300,0	564	+193,8	0,2	2,2
Sonstige asiatische Länder	722	+13,0	2 549	+14,9	0,9	3,5
<b>Amerika</b>	<b>7 441</b>	<b>+15,4</b>	<b>17 531</b>	<b>+6,5</b>	<b>6,5</b>	<b>2,4</b>
Kanada	498	-25,7	1 277	-30,0	0,5	2,6
USA	6 220	+23,7	13 818	+6,8	5,1	2,2
Mittelamerika und Karibik	205	-6,8	880	+77,8	0,3	4,3
Brasilien	311	-10,9	900	+15,1	0,3	2,9
Sonstige südamerikanische Länder	207	+15,6	656	+54,0	0,2	3,2
<b>Australien, Neuseeland und Ozeanien</b>	<b>498</b>	<b>-3,9</b>	<b>1 150</b>	<b>-10,9</b>	<b>0,4</b>	<b>2,3</b>
<b>Ohne Angabe</b>	<b>7 163</b>	<b>-11,3</b>	<b>12 097</b>	<b>-5,4</b>	<b>4,5</b>	<b>1,7</b>

Anmerkungen siehe Seite 66

### Noch: 3.4 Leistung der Beherbergungsstätten nach Reisegebieten und Herkunftsländern

Januar bis Dezember 2004

Reisegebiet Herkunftsland (ständiger Wohnsitz)	Ankünfte		Übernachtungen			Mittlere Aufenthalts- dauer <sup>3)</sup>
	aller Gäste	Verän- derung <sup>1)</sup>	aller Gäste	Verän- derung <sup>1)</sup>	Anteil <sup>2)</sup>	
<b>Teutoburger Wald</b>	<b>1 633 623</b>	<b>+2,1</b>	<b>6 244 712</b>	<b>-2,0</b>	<b>100</b>	<b>3,8</b>
<b>Bundesrepublik Deutschland</b>	<b>1 468 989</b>	<b>+1,9</b>	<b>5 825 047</b>	<b>-2,2</b>	<b>93,3</b>	<b>4,0</b>
<b>Ausland</b>	<b>164 634</b>	<b>+4,3</b>	<b>419 665</b>	<b>+1,9</b>	<b>6,7</b>	<b>2,5</b>
<b>Europa</b>	<b>138 596</b>	<b>+7,8</b>	<b>354 789</b>	<b>+3,2</b>	<b>84,5</b>	<b>2,6</b>
EU-Länder	104 933	+6,9	270 060	+4,2	64,4	2,6
Belgien	6 915	+9,8	14 707	+10,8	3,5	2,1
Dänemark	7 868	-6,5	18 751	-6,8	4,5	2,4
Finnland	1 502	-1,3	3 021	-5,7	0,7	2,0
Frankreich	10 235	+17,4	19 558	+18,4	4,7	1,9
Griechenland	1 022	+15,5	2 905	+31,7	0,7	2,8
Vereinigtes Königreich	18 441	+2,5	40 364	-0,9	9,6	2,2
Republik Irland	1 020	+28,1	2 160	+2,6	0,5	2,1
Italien	6 530	-1,5	13 973	+0,1	3,3	2,1
Luxemburg	765	+7,0	1 609	+30,0	0,4	2,1
Niederlande	34 451	+9,0	117 962	+3,9	28,1	3,4
Österreich	6 371	+2,9	14 795	+8,7	3,5	2,3
Portugal	1 308	+47,5	4 329	+31,5	1,0	3,3
Schweden	4 880	+23,3	7 757	+10,1	1,8	1,6
Spanien	3 625	+1,5	8 169	-0,8	1,9	2,3
Baltische Staaten	1 318	+28,2	3 804	+11,1	0,9	2,9
Island	150	+45,6	319	+51,9	0,1	2,1
Norwegen	1 776	+3,0	3 266	+3,8	0,8	1,8
Polen	8 888	+14,3	28 205	+8,6	6,7	3,2
Russland	5 602	+17,3	11 968	+10,2	2,9	2,1
Schweiz	6 215	+7,4	11 393	+10,4	2,7	1,8
Tschechische Republik	3 014	+27,3	7 120	-7,0	1,7	2,4
Türkei	1 278	-31,0	2 826	-34,3	0,7	2,2
Ungarn	1 817	+18,9	4 653	+8,6	1,1	2,6
Sonstige europäische Länder	3 605	+5,2	11 175	-23,4	2,7	3,1
<b>Afrika</b>	<b>798</b>	<b>-27,5</b>	<b>2 023</b>	<b>-37,4</b>	<b>0,5</b>	<b>2,5</b>
Republik Südafrika	318	-25,4	889	-46,0	0,2	2,8
Sonstige afrikanische Länder	480	-28,9	1 134	-28,5	0,3	2,4
<b>Asien</b>	<b>7 979</b>	<b>+0,4</b>	<b>24 095</b>	<b>+7,8</b>	<b>5,7</b>	<b>3,0</b>
Arabische Golfstaaten	491	+45,7	1 277	-3,0	0,3	2,6
Volksrepublik China und Hongkong	1 804	-9,4	6 094	-11,2	1,5	3,4
Israel	530	+7,7	1 877	+18,7	0,4	3,5
Japan	1 972	+8,5	5 881	+27,8	1,4	3,0
Südkorea	719	+26,8	1 560	+6,3	0,4	2,2
Taiwan	460	-3,6	1 357	+10,6	0,3	3,0
Sonstige asiatische Länder	2 003	-11,4	6 049	+14,4	1,4	3,0
<b>Amerika</b>	<b>7 818</b>	<b>+2,0</b>	<b>22 039</b>	<b>+4,1</b>	<b>5,3</b>	<b>2,8</b>
Kanada	843	+13,2	2 156	-1,8	0,5	2,6
USA	5 933	+0,8	15 921	+6,2	3,8	2,7
Mittelamerika und Karibik	267	-5,0	1 158	+3,3	0,3	4,3
Brasilien	431	+34,7	1 743	+15,8	0,4	4,0
Sonstige südamerikanische Länder	344	-21,3	1 061	-21,9	0,3	3,1
<b>Australien, Neuseeland und Ozeanien</b>	<b>659</b>	<b>+35,0</b>	<b>1 458</b>	<b>+13,0</b>	<b>0,3</b>	<b>2,2</b>
<b>Ohne Angabe</b>	<b>8 784</b>	<b>-27,5</b>	<b>15 261</b>	<b>-24,0</b>	<b>3,6</b>	<b>1,7</b>

Anmerkungen siehe Seite 66

### Noch: 3.4 Leistung der Beherbergungsstätten nach Reisegebieten und Herkunftsländern

Januar bis Dezember 2004

Reisegebiet Herkunftsland (ständiger Wohnsitz)	Ankünfte		Übernachtungen			Mittlere Aufenthalts- dauer <sup>3)</sup>
	aller Gäste	Verän- derung <sup>1)</sup>	aller Gäste	Verän- derung <sup>1)</sup>	Anteil <sup>2)</sup>	
<b>Sauerland</b>	<b>1 675 141</b>	<b>-0,2</b>	<b>5 996 588</b>	<b>-2,4</b>	<b>100</b>	<b>3,6</b>
<b>Bundesrepublik Deutschland</b>	<b>1 428 814</b>	<b>+0,3</b>	<b>5 054 400</b>	<b>-2,7</b>	<b>84,3</b>	<b>3,5</b>
<b>Ausland</b>	<b>246 327</b>	<b>-2,6</b>	<b>942 188</b>	<b>-1,3</b>	<b>15,7</b>	<b>3,8</b>
<b>Europa</b>	<b>234 261</b>	<b>-3,0</b>	<b>910 589</b>	<b>-1,6</b>	<b>96,6</b>	<b>3,9</b>
EU-Länder	221 729	-3,2	859 220	-0,6	91,2	3,9
Belgien	21 450	+1,8	79 570	+2,1	8,4	3,7
Dänemark	2 586	+6,5	7 766	+10,7	0,8	3,0
Finnland	672	+7,3	1 185	-13,5	0,1	1,8
Frankreich	3 316	+0,9	7 109	-4,6	0,8	2,1
Griechenland	320	+19,9	1 491	+154,4	0,2	4,7
Vereinigtes Königreich	4 294	+1,5	10 497	-35,2	1,1	2,4
Republik Irland	353	-13,3	835	-17,3	0,1	2,4
Italien	2 795	+6,6	6 695	+20,1	0,7	2,4
Luxemburg	410	-63,7	1 166	-64,0	0,1	2,8
Niederlande	179 051	-4,0	726 742	-0,3	77,1	4,1
Österreich	2 983	+0,6	7 046	-0,9	0,7	2,4
Portugal	369	+5,1	1 141	+14,7	0,1	3,1
Schweden	1 654	+1,5	2 959	-4,8	0,3	1,8
Spanien	1 476	-6,3	5 018	+10,4	0,5	3,4
Baltische Staaten	357	-44,9	862	-50,1	0,1	2,4
Island	124	-6,1	253	-8,7	-	2,0
Norwegen	616	-16,6	1 234	-33,2	0,1	2,0
Polen	3 038	+3,0	19 413	-25,6	2,1	6,4
Russland	716	-0,3	2 571	-10,8	0,3	3,6
Schweiz	3 052	+9,9	9 628	+18,7	1,0	3,2
Tschechische Republik	2 499	+9,1	10 292	+14,5	1,1	4,1
Türkei	355	-5,1	1 330	-6,0	0,1	3,7
Ungarn	514	-41,0	1 752	-67,7	0,2	3,4
Sonstige europäische Länder	1 261	+22,7	4 034	+5,7	0,4	3,2
<b>Afrika</b>	<b>215</b>	<b>+22,2</b>	<b>586</b>	<b>+7,3</b>	<b>0,1</b>	<b>2,7</b>
Republik Südafrika	108	+9,1	323	+1,9	-	3,0
Sonstige afrikanische Länder	107	+39,0	263	+14,8	-	2,5
<b>Asien</b>	<b>2 715</b>	<b>+13,4</b>	<b>7 822</b>	<b>+10,3</b>	<b>0,8</b>	<b>2,9</b>
Arabische Golfstaaten	118	-2,5	358	+35,1	-	3,0
Volksrepublik China und Hongkong	854	+13,1	3 230	+29,1	0,3	3,8
Israel	112	-45,6	337	-56,9	-	3,0
Japan	828	+10,0	1 896	+4,5	0,2	2,3
Südkorea	172	-2,8	364	+10,0	-	2,1
Taiwan	154	+32,8	382	+48,1	-	2,5
Sonstige asiatische Länder	477	+78,7	1 255	+10,0	0,1	2,6
<b>Amerika</b>	<b>3 774</b>	<b>+13,8</b>	<b>11 316</b>	<b>+22,6</b>	<b>1,2</b>	<b>3,0</b>
Kanada	376	+4,4	1 346	+11,2	0,1	3,6
USA	2 340	+8,9	7 308	+33,9	0,8	3,1
Mittelamerika und Karibik	695	+72,0	1 484	+62,7	0,2	2,1
Brasilien	233	+6,9	743	-21,9	0,1	3,2
Sonstige südamerikanische Länder	130	-30,1	435	-37,9	-	3,3
<b>Australien, Neuseeland und Ozeanien</b>	<b>186</b>	<b>-15,8</b>	<b>602</b>	<b>-3,2</b>	<b>0,1</b>	<b>3,2</b>
<b>Ohne Angabe</b>	<b>5 176</b>	<b>+0,5</b>	<b>11 273</b>	<b>-5,0</b>	<b>1,2</b>	<b>2,2</b>

Anmerkungen siehe Seite 66

### Noch: 3.4 Leistung der Beherbergungsstätten nach Reisegebieten und Herkunftsländern

Januar bis Dezember 2004

Reisegebiet Herkunftsland (ständiger Wohnsitz)	Ankünfte		Übernachtungen			Mittlere Aufenthalts- dauer <sup>3)</sup>
	aller Gäste	Verän- derung <sup>1)</sup>	aller Gäste	Verän- derung <sup>1)</sup>	Anteil <sup>2)</sup>	
<b>Siegerland-Wittgenstein</b>	<b>209 237</b>	<b>-3,1</b>	<b>886 746</b>	<b>-8,1</b>	<b>100</b>	<b>4,2</b>
<b>Bundesrepublik Deutschland</b>	<b>184 584</b>	<b>-3,2</b>	<b>829 951</b>	<b>-8,6</b>	<b>93,6</b>	<b>4,5</b>
<b>Ausland</b>	<b>24 653</b>	<b>-2,9</b>	<b>56 795</b>	<b>-0,8</b>	<b>6,4</b>	<b>2,3</b>
<b>Europa</b>	<b>19 641</b>	<b>-4,2</b>	<b>39 813</b>	<b>-5,8</b>	<b>70,1</b>	<b>2,0</b>
EU-Länder	15 027	-3,7	31 104	-5,6	54,8	2,1
Belgien	1 238	+10,4	2 645	+33,0	4,7	2,1
Dänemark	550	+6,4	893	+4,1	1,6	1,6
Finnland	236	-20,5	347	-20,6	0,6	1,5
Frankreich	1 341	-0,9	1 992	-19,8	3,5	1,5
Griechenland	87	+61,1	115	+42,0	0,2	1,3
Vereinigtes Königreich	1 616	+13,1	2 541	+9,8	4,5	1,6
Republik Irland	51	-43,3	124	-15,6	0,2	2,4
Italien	1 140	+8,2	1 729	+7,8	3,0	1,5
Luxemburg	91	-19,5	153	-15,9	0,3	1,7
Niederlande	6 542	-13,8	16 738	-14,8	29,5	2,6
Österreich	1 017	+11,1	2 014	+46,8	3,5	2,0
Portugal	60	+1,7	92	-	0,2	1,5
Schweden	539	-6,3	840	-26,3	1,5	1,6
Spanien	519	+18,8	881	+44,9	1,6	1,7
Baltische Staaten	71	-59,0	98	-64,4	0,2	1,4
Island	15	+36,4	35	+133,3	0,1	2,3
Norwegen	138	-31,3	193	-51,0	0,3	1,4
Polen	1 411	+22,0	2 633	+20,2	4,6	1,9
Russland	513	-2,7	1 221	+8,1	2,1	2,4
Schweiz	922	-16,3	1 490	-3,0	2,6	1,6
Tschechische Republik	556	-21,8	1 307	-12,5	2,3	2,4
Türkei	178	-23,3	326	-10,7	0,6	1,8
Ungarn	357	-12,1	618	-45,4	1,1	1,7
Sonstige europäische Länder	453	+18,6	788	-0,8	1,4	1,7
<b>Afrika</b>	<b>144</b>	<b>+30,9</b>	<b>420</b>	<b>+78,0</b>	<b>0,7</b>	<b>2,9</b>
Republik Südafrika	46	+35,3	79	+43,6	0,1	1,7
Sonstige afrikanische Länder	98	+28,9	341	+88,4	0,6	3,5
<b>Asien</b>	<b>2 640</b>	<b>-4,8</b>	<b>11 965</b>	<b>+12,0</b>	<b>21,1</b>	<b>4,5</b>
Arabische Golfstaaten	148	-38,6	708	+16,1	1,2	4,8
Volksrepublik China und Hongkong	1 430	+11,1	9 080	+15,0	16,0	6,3
Israel	151	-10,7	349	+22,0	0,6	2,3
Japan	325	-45,8	643	-31,1	1,1	2,0
Südkorea	233	+95,8	562	+136,1	1,0	2,4
Taiwan	74	+45,1	162	+21,8	0,3	2,2
Sonstige asiatische Länder	279	-9,1	461	-21,6	0,8	1,7
<b>Amerika</b>	<b>1 343</b>	<b>-4,5</b>	<b>2 904</b>	<b>-7,6</b>	<b>5,1</b>	<b>2,2</b>
Kanada	162	-19,0	498	+7,3	0,9	3,1
USA	1 023	+6,0	2 084	-6,1	3,7	2,0
Mittelamerika und Karibik	10	-88,0	15	-87,0	-	1,5
Brasilien	83	-34,1	170	-43,9	0,3	2,0
Sonstige südamerikanische Länder	65	+97,0	137	+218,6	0,2	2,1
<b>Australien, Neuseeland und Ozeanien</b>	<b>80</b>	<b>+48,1</b>	<b>148</b>	<b>+78,3</b>	<b>0,3</b>	<b>1,9</b>
<b>Ohne Angabe</b>	<b>805</b>	<b>+50,2</b>	<b>1 545</b>	<b>+82,6</b>	<b>2,7</b>	<b>1,9</b>

Anmerkungen siehe Seite 66

### Noch: 3.4 Leistung der Beherbergungsstätten nach Reisegebieten und Herkunftsländern

**Januar bis Dezember 2004**

Reisegebiet Herkunftsland (ständiger Wohnsitz)	Ankünfte		Übernachtungen			Mittlere Aufenthalts- dauer <sup>3)</sup>
	aller Gäste	Verän- derung <sup>1)</sup>	aller Gäste	Verän- derung <sup>1)</sup>	Anteil <sup>2)</sup>	
<b>Bergisches Land</b>	<b>1 306 009</b>	<b>+8,3</b>	<b>2 990 855</b>	<b>+5,7</b>	<b>100</b>	<b>2,3</b>
<b>Bundesrepublik Deutschland</b>	<b>1 095 894</b>	<b>+8,2</b>	<b>2 528 473</b>	<b>+4,5</b>	<b>84,5</b>	<b>2,3</b>
<b>Ausland</b>	<b>210 115</b>	<b>+9,0</b>	<b>462 382</b>	<b>+12,8</b>	<b>15,5</b>	<b>2,2</b>
<b>Europa</b>	<b>157 780</b>	<b>+5,4</b>	<b>323 273</b>	<b>+9,1</b>	<b>69,9</b>	<b>2,0</b>
EU-Länder	121 396	+5,5	238 401	+10,0	51,6	2,0
Belgien	9 095	-3,7	17 219	+2,8	3,7	1,9
Dänemark	6 444	-2,2	10 831	+3,4	2,3	1,7
Finnland	2 360	+10,7	4 270	+8,0	0,9	1,8
Frankreich	19 208	+1,9	34 901	+5,4	7,5	1,8
Griechenland	1 588	+8,2	4 670	+48,0	1,0	2,9
Vereinigtes Königreich	22 710	+2,0	46 428	+4,4	10,0	2,0
Republik Irland	960	+10,9	2 724	-3,5	0,6	2,8
Italien	12 557	+14,2	29 919	+25,9	6,5	2,4
Luxemburg	1 260	-3,2	2 279	-8,1	0,5	1,8
Niederlande	20 338	+8,3	36 916	+9,1	8,0	1,8
Österreich	8 029	-5,2	17 454	+6,0	3,8	2,2
Portugal	1 343	+27,8	2 844	+25,5	0,6	2,1
Schweden	7 934	+14,1	11 996	+5,6	2,6	1,5
Spanien	7 570	+28,7	15 950	+34,3	3,4	2,1
Baltische Staaten	1 678	-29,6	3 910	-27,1	0,8	2,3
Island	230	-14,8	499	-11,4	0,1	2,2
Norwegen	1 784	-6,7	3 077	+2,0	0,7	1,7
Polen	6 809	+12,2	15 802	+17,3	3,4	2,3
Russland	3 190	+3,7	9 892	+22,2	2,1	3,1
Schweiz	9 363	+18,2	19 044	+25,7	4,1	2,0
Tschechische Republik	4 461	+5,5	10 376	+1,2	2,2	2,3
Türkei	2 808	+20,2	7 393	+39,0	1,6	2,6
Ungarn	2 064	+24,9	5 199	-11,7	1,1	2,5
Sonstige europäische Länder	3 997	-15,6	9 680	-21,7	2,1	2,4
<b>Afrika</b>	<b>1 751</b>	<b>-36,0</b>	<b>5 240</b>	<b>-36,3</b>	<b>1,1</b>	<b>3,0</b>
Republik Südafrika	510	+2,4	1 513	+14,1	0,3	3,0
Sonstige afrikanische Länder	1 241	-44,5	3 727	-45,9	0,8	3,0
<b>Asien</b>	<b>15 391</b>	<b>+36,6</b>	<b>48 669</b>	<b>+38,8</b>	<b>10,5</b>	<b>3,2</b>
Arabische Golfstaaten	1 025	+61,2	4 859	+171,8	1,1	4,7
Volksrepublik China und Hongkong	5 711	+91,5	16 318	+57,0	3,5	2,9
Israel	1 066	+9,7	2 779	+29,9	0,6	2,6
Japan	3 600	+42,3	10 888	+55,3	2,4	3,0
Südkorea	637	+10,2	2 011	+9,1	0,4	3,2
Taiwan	611	+19,1	1 713	+12,6	0,4	2,8
Sonstige asiatische Länder	2 741	-10,3	10 101	-2,6	2,2	3,7
<b>Amerika</b>	<b>17 041</b>	<b>+16,4</b>	<b>49 463</b>	<b>+23,4</b>	<b>10,7</b>	<b>2,9</b>
Kanada	1 378	+3,9	3 739	+19,7	0,8	2,7
USA	13 357	+17,2	37 891	+22,3	8,2	2,8
Mittelamerika und Karibik	496	-11,0	1 725	-8,1	0,4	3,5
Brasilien	1 123	+67,6	3 709	+90,3	0,8	3,3
Sonstige südamerikanische Länder	687	-1,2	2 399	+10,2	0,5	3,5
<b>Australien, Neuseeland und Ozeanien</b>	<b>971</b>	<b>-10,3</b>	<b>2 450</b>	<b>+3,8</b>	<b>0,5</b>	<b>2,5</b>
<b>Ohne Angabe</b>	<b>17 181</b>	<b>+27,6</b>	<b>33 287</b>	<b>+19,8</b>	<b>7,2</b>	<b>1,9</b>

Anmerkungen siehe Seite 66



### Noch: 3.4 Leistung der Beherbergungsstätten nach Reisegebieten und Herkunftsländern

Januar bis Dezember 2004

Reisegebiet Herkunftsland (ständiger Wohnsitz)	Ankünfte		Übernachtungen			Mittlere Aufenthalts- dauer <sup>3)</sup>
	aller Gäste	Verän- derung <sup>1)</sup>	aller Gäste	Verän- derung <sup>1)</sup>	Anteil <sup>2)</sup>	
<b>Bonn und Rhein-Sieg-Kreis</b>	<b>1 048 183</b>	<b>+8,4</b>	<b>2 156 935</b>	<b>+5,3</b>	<b>100</b>	<b>2,1</b>
<b>Bundesrepublik Deutschland</b>	<b>899 367</b>	<b>+8,9</b>	<b>1 805 623</b>	<b>+5,8</b>	<b>83,7</b>	<b>2,0</b>
<b>Ausland</b>	<b>148 816</b>	<b>+5,8</b>	<b>351 312</b>	<b>+2,8</b>	<b>16,3</b>	<b>2,4</b>
<b>Europa</b>	<b>109 466</b>	<b>+7,2</b>	<b>230 851</b>	<b>+3,8</b>	<b>65,7</b>	<b>2,1</b>
EU-Länder	83 825	+9,0	167 219	+4,6	47,6	2,0
Belgien	11 774	+9,6	23 998	+4,3	6,8	2,0
Dänemark	1 998	+9,9	4 218	+20,4	1,2	2,1
Finnland	1 179	+36,6	2 331	+7,8	0,7	2,0
Frankreich	9 679	+6,9	19 197	+4,2	5,5	2,0
Griechenland	976	+7,8	2 479	-4,0	0,7	2,5
Vereinigtes Königreich	20 935	+11,3	41 154	+11,0	11,7	2,0
Republik Irland	722	+35,0	2 086	+60,5	0,6	2,9
Italien	7 321	+4,3	14 752	-5,9	4,2	2,0
Luxemburg	1 181	+32,7	1 994	+23,5	0,6	1,7
Niederlande	13 882	+2,1	25 834	-2,0	7,4	1,9
Österreich	6 269	+8,6	13 446	+4,3	3,8	2,1
Portugal	833	+65,6	1 698	+10,8	0,5	2,0
Schweden	2 224	+1,3	4 320	-6,7	1,2	1,9
Spanien	4 852	+15,6	9 712	+7,2	2,8	2,0
Baltische Staaten	1 114	-30,2	3 231	-25,7	0,9	2,9
Island	217	+3,3	574	+9,5	0,2	2,6
Norwegen	1 361	+10,9	2 985	+27,8	0,8	2,2
Polen	2 577	+4,3	7 135	+5,5	2,0	2,8
Russland	3 386	-26,4	11 069	-17,2	3,2	3,3
Schweiz	7 225	+15,6	13 609	+11,3	3,9	1,9
Tschechische Republik	2 532	+42,6	5 730	+47,6	1,6	2,3
Türkei	1 825	+12,2	5 013	+20,9	1,4	2,7
Ungarn	1 573	-7,4	3 790	+0,7	1,1	2,4
Sonstige europäische Länder	3 831	+1,9	10 496	-7,0	3,0	2,7
<b>Afrika</b>	<b>2 532</b>	<b>-7,9</b>	<b>9 856</b>	<b>-5,0</b>	<b>2,8</b>	<b>3,9</b>
Republik Südafrika	385	-24,7	1 431	-23,9	0,4	3,7
Sonstige afrikanische Länder	2 147	-4,1	8 425	-0,9	2,4	3,9
<b>Asien</b>	<b>16 593</b>	<b>+14,8</b>	<b>54 918</b>	<b>+10,9</b>	<b>15,6</b>	<b>3,3</b>
Arabische Golfstaaten	2 225	-15,6	15 916	-4,8	4,5	7,2
Volksrepublik China und Hongkong	4 725	+65,7	11 835	+74,8	3,4	2,5
Israel	838	-15,0	1 987	-17,8	0,6	2,4
Japan	3 318	+1,3	8 285	-8,9	2,4	2,5
Südkorea	909	+116,9	1 961	+100,7	0,6	2,2
Taiwan	456	+7,3	1 465	+38,5	0,4	3,2
Sonstige asiatische Länder	4 122	+6,8	13 469	+7,8	3,8	3,3
<b>Amerika</b>	<b>13 863</b>	<b>+9,8</b>	<b>40 319</b>	<b>+9,4</b>	<b>11,5</b>	<b>2,9</b>
Kanada	1 355	+12,5	4 002	+6,5	1,1	3,0
USA	9 862	+11,8	27 858	+9,5	7,9	2,8
Mittelamerika und Karibik	555	-21,6	1 957	-13,8	0,6	3,5
Brasilien	636	+25,7	1 853	+20,9	0,5	2,9
Sonstige südamerikanische Länder	1 455	+4,6	4 649	+20,5	1,3	3,2
<b>Australien, Neuseeland und Ozeanien</b>	<b>876</b>	<b>-11,2</b>	<b>2 827</b>	<b>-12,3</b>	<b>0,8</b>	<b>3,2</b>
<b>Ohne Angabe</b>	<b>5 486</b>	<b>-29,2</b>	<b>12 541</b>	<b>-35,3</b>	<b>3,6</b>	<b>2,3</b>

Anmerkungen siehe Seite 66

### Noch: 3.4 Leistung der Beherbergungsstätten nach Reisegebieten und Herkunftsländern

**Januar bis Dezember 2004**

Reisegebiet Herkunftsland (ständiger Wohnsitz)	Ankünfte		Übernachtungen			Mittlere Aufenthalts- dauer <sup>3)</sup>
	aller Gäste	Verän- derung <sup>1)</sup>	aller Gäste	Verän- derung <sup>1)</sup>	Anteil <sup>2)</sup>	
<b>Köln</b>	<b>2 128 686</b>	<b>+11,9</b>	<b>3 850 084</b>	<b>+10,5</b>	<b>100</b>	<b>1,8</b>
<b>Bundesrepublik Deutschland</b>	<b>1 480 169</b>	<b>+11,1</b>	<b>2 518 902</b>	<b>+8,9</b>	<b>65,4</b>	<b>1,7</b>
<b>Ausland</b>	<b>648 517</b>	<b>+13,8</b>	<b>1 331 182</b>	<b>+13,7</b>	<b>34,6</b>	<b>2,1</b>
<b>Europa</b>	<b>470 231</b>	<b>+10,1</b>	<b>920 479</b>	<b>+8,6</b>	<b>69,1</b>	<b>2,0</b>
EU-Länder	387 955	+10,5	738 967	+7,9	55,5	1,9
Belgien	32 484	+21,0	52 975	+20,9	4,0	1,6
Dänemark	8 179	-5,7	17 434	-4,9	1,3	2,1
Finnland	5 455	+18,1	11 799	+5,2	0,9	2,2
Frankreich	34 781	+5,0	64 146	+1,8	4,8	1,8
Griechenland	5 219	-2,9	13 483	-2,2	1,0	2,6
Vereinigtes Königreich	131 999	+17,1	241 759	+18,0	18,2	1,8
Republik Irland	4 033	+12,5	8 638	+10,6	0,6	2,1
Italien	40 298	-0,3	90 996	-4,5	6,8	2,3
Luxemburg	6 152	+34,8	9 362	+34,7	0,7	1,5
Niederlande	56 632	+9,5	99 980	+6,1	7,5	1,8
Österreich	19 864	+0,7	39 185	-3,5	2,9	2,0
Portugal	4 239	+0,2	8 983	+7,3	0,7	2,1
Schweden	9 831	+3,4	20 148	+2,9	1,5	2,0
Spanien	28 789	+10,1	60 079	+5,9	4,5	2,1
Baltische Staaten	2 199	+4,5	5 731	+10,1	0,4	2,6
Island	1 254	-15,6	3 110	-16,6	0,2	2,5
Norwegen	5 034	-4,3	10 372	+0,5	0,8	2,1
Polen	6 280	+9,6	14 048	+19,0	1,1	2,2
Russland	9 376	+11,2	25 734	+16,6	1,9	2,7
Schweiz	30 910	+11,8	59 473	+14,1	4,5	1,9
Tschechische Republik	4 903	-2,8	9 214	-10,4	0,7	1,9
Türkei	8 275	+19,2	21 508	+28,8	1,6	2,6
Ungarn	3 049	-11,1	6 528	-11,2	0,5	2,1
Sonstige europäische Länder	10 996	+11,2	25 794	+9,3	1,9	2,3
<b>Afrika</b>	<b>6 449</b>	<b>+3,7</b>	<b>17 762</b>	<b>+2,4</b>	<b>1,3</b>	<b>2,8</b>
Republik Südafrika	1 461	+12,1	3 643	+13,7	0,3	2,5
Sonstige afrikanische Länder	4 988	+1,5	14 119	-0,1	1,1	2,8
<b>Asien</b>	<b>58 843</b>	<b>+16,0</b>	<b>145 067</b>	<b>+18,2</b>	<b>10,9</b>	<b>2,5</b>
Arabische Golfstaaten	3 951	+3,5	17 507	+10,2	1,3	4,4
Volksrepublik China und Hongkong	19 587	+74,6	36 441	+65,2	2,7	1,9
Israel	3 190	-8,7	8 879	-2,7	0,7	2,8
Japan	15 110	-10,4	33 245	-1,9	2,5	2,2
Südkorea	2 157	-2,7	4 305	-2,9	0,3	2,0
Taiwan	3 896	+33,5	13 301	+32,9	1,0	3,4
Sonstige asiatische Länder	10 952	+7,1	31 389	+15,0	2,4	2,9
<b>Amerika</b>	<b>75 350</b>	<b>+20,2</b>	<b>172 341</b>	<b>+24,4</b>	<b>12,9</b>	<b>2,3</b>
Kanada	5 647	-4,7	13 491	-8,6	1,0	2,4
USA	61 113	+27,1	136 103	+32,9	10,2	2,2
Mittelamerika und Karibik	2 467	-6,5	5 797	-0,2	0,4	2,3
Brasilien	2 760	+0,4	8 166	+13,1	0,6	3,0
Sonstige südamerikanische Länder	3 363	+2,2	8 784	+5,1	0,7	2,6
<b>Australien, Neuseeland und Ozeanien</b>	<b>6 500</b>	<b>+19,1</b>	<b>14 512</b>	<b>+18,0</b>	<b>1,1</b>	<b>2,2</b>
<b>Ohne Angabe</b>	<b>31 144</b>	<b>+75,7</b>	<b>61 021</b>	<b>+90,5</b>	<b>4,6</b>	<b>2,0</b>

Anmerkungen siehe Seite 66

### Noch: 3.4 Leistung der Beherbergungsstätten nach Reisegebieten und Herkunftsländern

Januar bis Dezember 2004

Reisegebiet Herkunftsland (ständiger Wohnsitz)	Ankünfte		Übernachtungen			Mittlere Aufenthalts- dauer <sup>3)</sup>
	aller Gäste	Verän- derung <sup>1)</sup>	aller Gäste	Verän- derung <sup>1)</sup>	Anteil <sup>2)</sup>	
<b>Düsseldorf</b>	<b>1 415 025</b>	<b>+11,2</b>	<b>2 533 969</b>	<b>+9,9</b>	<b>100</b>	<b>1,8</b>
<b>Bundesrepublik Deutschland</b>	<b>885 599</b>	<b>+11,0</b>	<b>1 474 173</b>	<b>+8,5</b>	<b>58,2</b>	<b>1,7</b>
<b>Ausland</b>	<b>529 426</b>	<b>+11,5</b>	<b>1 059 796</b>	<b>+12,1</b>	<b>41,8</b>	<b>2,0</b>
<b>Europa</b>	<b>370 124</b>	<b>+11,8</b>	<b>698 458</b>	<b>+11,2</b>	<b>65,9</b>	<b>1,9</b>
EU-Länder	296 471	+11,2	538 543	+9,9	50,8	1,8
Belgien	13 197	+13,8	21 694	+13,1	2,0	1,6
Dänemark	5 782	+6,0	10 546	-10,1	1,0	1,8
Finnland	11 531	+26,1	21 220	+22,1	2,0	1,8
Frankreich	26 682	+13,3	46 642	+11,3	4,4	1,7
Griechenland	7 594	+1,2	17 474	-1,8	1,6	2,3
Vereinigtes Königreich	71 485	+6,5	118 675	+4,3	11,2	1,7
Republik Irland	4 654	+14,1	8 756	+0,7	0,8	1,9
Italien	34 041	+10,8	75 995	+17,8	7,2	2,2
Luxemburg	2 909	+0,9	4 524	+2,0	0,4	1,6
Niederlande	52 849	+13,5	89 635	+13,0	8,5	1,7
Österreich	16 844	+13,4	33 191	+7,2	3,1	2,0
Portugal	4 729	+32,9	10 394	+34,9	1,0	2,2
Schweden	14 928	+36,8	24 690	+21,6	2,3	1,7
Spanien	29 246	+1,8	55 107	+5,5	5,2	1,9
Baltische Staaten	1 613	+10,1	3 889	+14,3	0,4	2,4
Island	620	+21,1	1 413	+5,4	0,1	2,3
Norwegen	4 646	+0,8	9 959	+10,4	0,9	2,1
Polen	5 075	+30,8	10 248	+22,3	1,0	2,0
Russland	10 899	+22,8	27 771	+17,0	2,6	2,5
Schweiz	23 755	+8,8	44 741	+17,2	4,2	1,9
Tschechische Republik	3 071	+9,9	7 450	+25,0	0,7	2,4
Türkei	9 278	+12,8	20 232	+7,0	1,9	2,2
Ungarn	2 833	+22,8	6 059	+11,3	0,6	2,1
Sonstige europäische Länder	11 863	+19,1	28 153	+17,8	2,7	2,4
<b>Afrika</b>	<b>5 983</b>	<b>+12,7</b>	<b>15 786</b>	<b>+11,6</b>	<b>1,5</b>	<b>2,6</b>
Republik Südafrika	2 032	+58,9	4 991	+54,6	0,5	2,5
Sonstige afrikanische Länder	3 951	-2,0	10 795	-1,1	1,0	2,7
<b>Asien</b>	<b>79 138</b>	<b>+4,2</b>	<b>187 402</b>	<b>+10,2</b>	<b>17,7</b>	<b>2,4</b>
Arabische Golfstaaten	14 473	+31,0	31 877	+23,3	3,0	2,2
Volksrepublik China und Hongkong	11 533	+45,0	25 896	+33,6	2,4	2,2
Israel	3 234	-37,5	8 663	-27,5	0,8	2,7
Japan	33 460	-10,7	77 431	+3,1	7,3	2,3
Südkorea	3 001	+39,1	7 236	+46,0	0,7	2,4
Taiwan	2 264	+18,8	7 253	+22,1	0,7	3,2
Sonstige asiatische Länder	11 173	+9,1	29 046	+8,2	2,7	2,6
<b>Amerika</b>	<b>50 229</b>	<b>+22,3</b>	<b>114 523</b>	<b>+21,6</b>	<b>10,8</b>	<b>2,3</b>
Kanada	4 290	+13,8	10 763	+4,4	1,0	2,5
USA	37 408	+19,6	80 653	+18,5	7,6	2,2
Mittelamerika und Karibik	2 638	+46,7	6 052	+34,5	0,6	2,3
Brasilien	2 899	+57,6	8 746	+59,4	0,8	3,0
Sonstige südamerikanische Länder	2 994	+26,0	8 309	+42,3	0,8	2,8
<b>Australien, Neuseeland und Ozeanien</b>	<b>4 576</b>	<b>+32,9</b>	<b>11 609</b>	<b>+41,9</b>	<b>1,1</b>	<b>2,5</b>
<b>Ohne Angabe</b>	<b>19 376</b>	<b>+7,9</b>	<b>32 018</b>	<b>+3,8</b>	<b>3,0</b>	<b>1,7</b>

Anmerkungen siehe Seite 66

### Noch: 3.4 Leistung der Beherbergungsstätten nach Reisegebieten und Herkunftsländern

Januar bis Dezember 2004

Reisegebiet Herkunftsland (ständiger Wohnsitz)	Ankünfte		Übernachtungen			Mittlere Aufenthalts- dauer <sup>3)</sup>
	aller Gäste	Verän- derung <sup>1)</sup>	aller Gäste	Verän- derung <sup>1)</sup>	Anteil <sup>2)</sup>	
<b>Ruhrgebiet</b>	<b>2 144 400</b>	<b>+5,8</b>	<b>4 253 803</b>	<b>+7,3</b>	<b>100</b>	<b>2,0</b>
<b>Bundesrepublik Deutschland</b>	<b>1 827 524</b>	<b>+5,2</b>	<b>3 587 481</b>	<b>+6,5</b>	<b>84,3</b>	<b>2,0</b>
<b>Ausland</b>	<b>316 876</b>	<b>+9,5</b>	<b>666 322</b>	<b>+11,5</b>	<b>15,7</b>	<b>2,1</b>
<b>Europa</b>	<b>264 122</b>	<b>+9,1</b>	<b>522 618</b>	<b>+8,7</b>	<b>78,4</b>	<b>2,0</b>
EU-Länder	189 133	+7,3	367 607	+8,1	55,2	1,9
Belgien	12 796	+8,3	22 347	+0,9	3,4	1,7
Dänemark	8 619	+7,1	14 666	-4,1	2,2	1,7
Finnland	4 154	-0,5	7 711	-6,4	1,2	1,9
Frankreich	21 427	+27,2	39 079	+32,3	5,9	1,8
Griechenland	3 447	+12,9	11 537	+76,7	1,7	3,3
Vereinigtes Königreich	30 689	+1,8	64 402	+2,6	9,7	2,1
Republik Irland	1 509	+10,3	2 880	-4,6	0,4	1,9
Italien	15 691	+11,1	34 895	+11,7	5,2	2,2
Luxemburg	2 436	-0,4	3 915	+1,8	0,6	1,6
Niederlande	42 535	-1,2	78 028	+2,5	11,7	1,8
Österreich	15 006	-2,6	33 795	-8,5	5,1	2,3
Portugal	3 491	+83,0	6 654	+74,7	1,0	1,9
Schweden	18 052	+16,3	25 054	+15,9	3,8	1,4
Spanien	9 281	+11,6	22 644	+20,4	3,4	2,4
Baltische Staaten	3 073	-4,4	6 496	+5,1	1,0	2,1
Island	307	+13,7	859	+46,1	0,1	2,8
Norwegen	3 445	+1,0	5 996	+5,2	0,9	1,7
Polen	13 695	+14,2	27 350	+3,1	4,1	2,0
Russland	8 350	+1,2	21 440	-8,0	3,2	2,6
Schweiz	17 218	+13,1	33 221	+18,0	5,0	1,9
Tschechische Republik	4 821	-7,2	9 572	-15,4	1,4	2,0
Türkei	6 966	-6,7	13 492	-5,5	2,0	1,9
Ungarn	4 314	+77,8	8 985	+74,5	1,3	2,1
Sonstige europäische Länder	12 800	+51,3	27 600	+39,6	4,1	2,2
<b>Afrika</b>	<b>2 956</b>	<b>+3,1</b>	<b>9 049</b>	<b>+22,3</b>	<b>1,4</b>	<b>3,1</b>
Republik Südafrika	839	+34,9	2 267	+42,1	0,3	2,7
Sonstige afrikanische Länder	2 117	-5,7	6 782	+16,9	1,0	3,2
<b>Asien</b>	<b>20 319</b>	<b>+30,4</b>	<b>62 220</b>	<b>+43,9</b>	<b>9,3</b>	<b>3,1</b>
Arabische Golfstaaten	2 656	+60,4	7 302	+29,1	1,1	2,7
Volksrepublik China und Hongkong	4 876	+53,8	16 336	+48,3	2,5	3,4
Israel	1 210	+14,7	3 969	+18,7	0,6	3,3
Japan	4 471	+26,2	10 348	+31,2	1,6	2,3
Südkorea	1 029	+49,6	4 344	+118,6	0,7	4,2
Taiwan	763	+28,9	2 338	+37,8	0,4	3,1
Sonstige asiatische Länder	5 314	+9,0	17 583	+50,7	2,6	3,3
<b>Amerika</b>	<b>20 692</b>	<b>+17,7</b>	<b>56 873</b>	<b>+23,2</b>	<b>8,5</b>	<b>2,7</b>
Kanada	2 086	+49,5	6 050	+65,6	0,9	2,9
USA	15 159	+14,2	39 802	+13,7	6,0	2,6
Mittelamerika und Karibik	706	-16,9	2 059	+16,7	0,3	2,9
Brasilien	1 569	+39,1	5 215	+52,1	0,8	3,3
Sonstige südamerikanische Länder	1 172	+25,1	3 747	+62,1	0,6	3,2
<b>Australien, Neuseeland und Ozeanien</b>	<b>1 470</b>	<b>+14,7</b>	<b>3 563</b>	<b>+11,6</b>	<b>0,5</b>	<b>2,4</b>
<b>Ohne Angabe</b>	<b>7 317</b>	<b>-25,9</b>	<b>11 999</b>	<b>-27,7</b>	<b>1,8</b>	<b>1,6</b>

Anmerkungen siehe Seite 66

### Noch: 3.4 Leistung der Beherbergungsstätten nach Reisegebieten und Herkunftsländern

Januar bis Dezember 2004

Reisegebiet Herkunftsland (ständiger Wohnsitz)	Ankünfte		Übernachtungen			Mittlere Aufenthalts- dauer <sup>3)</sup>
	aller Gäste	Verän- derung <sup>1)</sup>	aller Gäste	Verän- derung <sup>1)</sup>	Anteil <sup>2)</sup>	
<b>Nordrhein-Westfalen</b>	<b>15 506 126</b>	<b>+6,3</b>	<b>37 692 445</b>	<b>+3,0</b>	<b>100</b>	<b>2,4</b>
<b>Bundesrepublik Deutschland</b>	<b>12 568 972</b>	<b>+5,7</b>	<b>30 955 787</b>	<b>+1,7</b>	<b>82,1</b>	<b>2,5</b>
<b>Ausland</b>	<b>2 937 154</b>	<b>+9,1</b>	<b>6 736 658</b>	<b>+9,1</b>	<b>17,9</b>	<b>2,3</b>
<b>Europa</b>	<b>2 285 342</b>	<b>+7,8</b>	<b>5 117 086</b>	<b>+6,6</b>	<b>76,0</b>	<b>2,2</b>
EU-Länder	1 847 672	+7,4	4 094 240	+6,3	60,8	2,2
Belgien	162 378	+10,6	351 132	+7,4	5,2	2,2
Dänemark	63 337	+1,6	121 100	+0,1	1,8	1,9
Finnland	32 223	+16,9	61 347	+9,2	0,9	1,9
Frankreich	166 368	+10,8	308 029	+11,5	4,6	1,9
Griechenland	23 819	+6,3	63 499	+16,8	0,9	2,7
Vereinigtes Königreich	366 331	+9,4	703 213	+8,1	10,4	1,9
Republik Irland	15 417	+14,3	32 950	+6,7	0,5	2,1
Italien	143 064	+5,1	320 334	+6,7	4,8	2,2
Luxemburg	20 029	+12,9	33 623	+9,5	0,5	1,7
Niederlande	569 481	+4,0	1 524 608	+3,6	22,6	2,7
Österreich	94 746	+3,5	204 245	+1,2	3,0	2,2
Portugal	18 657	+28,0	41 645	+21,7	0,6	2,2
Schweden	74 248	+14,9	120 488	+9,3	1,8	1,6
Spanien	97 574	+8,9	208 027	+11,6	3,1	2,1
Baltische Staaten	15 571	-6,1	38 526	-5,8	0,6	2,5
Island	3 290	-2,1	8 049	+0,7	0,1	2,4
Norwegen	23 995	-1,2	47 204	+3,0	0,7	2,0
Polen	64 960	+10,9	171 963	+4,6	2,6	2,6
Russland	51 257	+6,9	139 997	+6,2	2,1	2,7
Schweiz	118 545	+10,5	230 387	+15,0	3,4	1,9
Tschechische Republik	33 117	+6,7	78 598	+4,4	1,2	2,4
Türkei	40 697	+7,1	95 243	+12,5	1,4	2,3
Ungarn	20 949	+15,0	48 587	-1,3	0,7	2,3
Sonstige europäische Länder	65 289	+18,4	164 292	+10,5	2,4	2,5
<b>Afrika</b>	<b>29 616</b>	<b>+0,2</b>	<b>86 704</b>	<b>+5,3</b>	<b>1,3</b>	<b>2,9</b>
Republik Südafrika	6 951	+15,5	18 993	+9,2	0,3	2,7
Sonstige afrikanische Länder	22 665	-3,7	67 711	+4,3	1,0	3,0
<b>Asien</b>	<b>254 201</b>	<b>+15,4</b>	<b>680 416</b>	<b>+20,9</b>	<b>10,1</b>	<b>2,7</b>
Arabische Golfstaaten	32 212	+22,2	105 147	+21,0	1,6	3,3
Volksrepublik China und Hongkong	57 694	+50,0	151 398	+42,1	2,2	2,6
Israel	12 656	-17,0	36 984	-5,0	0,5	2,9
Japan	69 801	-3,4	167 836	+8,4	2,5	2,4
Südkorea	10 981	+23,8	28 906	+31,6	0,4	2,6
Taiwan	9 954	+23,9	32 048	+27,0	0,5	3,2
Sonstige asiatische Länder	60 903	+19,5	158 097	+23,1	2,3	2,6
<b>Amerika</b>	<b>224 194</b>	<b>+17,7</b>	<b>572 875</b>	<b>+20,4</b>	<b>8,5</b>	<b>2,6</b>
Kanada	19 397	+6,9	52 365	+2,5	0,8	2,7
USA	171 515	+19,7	420 070	+21,5	6,2	2,4
Mittelamerika und Karibik	9 209	+7,4	25 836	+18,5	0,4	2,8
Brasilien	11 720	+29,3	38 031	+40,6	0,6	3,2
Sonstige südamerikanische Länder	12 353	+8,7	36 573	+21,3	0,5	3,0
<b>Australien, Neuseeland und Ozeanien</b>	<b>17 466</b>	<b>+15,4</b>	<b>42 828</b>	<b>+15,7</b>	<b>0,6</b>	<b>2,5</b>
<b>Ohne Angabe</b>	<b>126 335</b>	<b>+9,5</b>	<b>236 749</b>	<b>+11,1</b>	<b>3,5</b>	<b>1,9</b>

Anmerkungen siehe Seite 66

## 4. Leistung der Campingplätze nach Herkunftsländern

Januar 2005

Herkunftsland (ständiger Wohnsitz)	Ankünfte		Übernachtungen			Mittlere Aufenthaltsdauer <sup>3)</sup>
	aller Gäste	Veränderung <sup>1)</sup>	aller Gäste	Veränderung <sup>1)</sup>	Anteil <sup>2)</sup>	
<b>Nordrhein-Westfalen</b>	<b>4 617</b>	<b>+112,6</b>	<b>12 647</b>	<b>+46,8</b>	<b>100</b>	<b>2,7</b>
<b>Bundesrepublik Deutschland</b>	<b>4 110</b>	<b>+129,0</b>	<b>10 928</b>	<b>+51,7</b>	<b>86,4</b>	<b>2,7</b>
<b>Ausland</b>	<b>507</b>	<b>+34,5</b>	<b>1 719</b>	<b>+21,7</b>	<b>13,6</b>	<b>3,4</b>
<b>Europa</b>	<b>507</b>	<b>+38,9</b>	<b>1 719</b>	<b>+30,3</b>	<b>100</b>	<b>3,4</b>
EU-Länder	506	+42,9	1 717	+31,9	99,9	3,4
Belgien	32	+52,4	98	+81,5	5,7	3,1
Dänemark	3	–	8	+33,3	0,5	2,7
Finnland	4	–	4	–	0,2	1,0
Frankreich	–	–	–	–	–	–
Griechenland	44	–	50	–	2,9	1,1
Vereinigtes Königreich	1	-50,0	3	-76,9	0,2	3,0
Republik Irland	–	–	–	–	–	–
Italien	2	–	10	–	0,6	5,0
Luxemburg	49	–	59	–	3,4	1,2
Niederlande	371	+13,5	1 477	+24,4	85,9	4,0
Österreich	–	–	–	–	–	–
Portugal	–	–	–	–	–	–
Schweden	–	–	7	-36,4	0,4	–
Spanien	–	–	1	–	0,1	–
Baltische Staaten	–	–	–	–	–	–
Island	–	–	–	–	–	–
Norwegen	–	–	–	–	–	–
Polen	1	-75,0	2	-75,0	0,1	2,0
Russland	–	–	–	–	–	–
Schweiz	–	–	–	–	–	–
Tschechische Republik	–	–	–	–	–	–
Türkei	–	–	–	–	–	–
Ungarn	–	–	–	–	–	–
Sonstige europäische Länder	–	–	–	–	–	–
<b>Afrika</b>	–	–	–	–	–	–
Republik Südafrika	–	–	–	–	–	–
Sonstige afrikanische Länder	–	–	–	–	–	–
<b>Asien</b>	–	–	–	–	–	–
Arabische Golfstaaten	–	–	–	–	–	–
Volksrepublik China und Hongkong	–	–	–	–	–	–
Israel	–	–	–	–	–	–
Japan	–	–	–	–	–	–
Südkorea	–	–	–	–	–	–
Taiwan	–	–	–	–	–	–
Sonstige asiatische Länder	–	–	–	–	–	–
<b>Amerika</b>	–	–	–	–	–	–
Kanada	–	–	–	–	–	–
USA	–	–	–	–	–	–
Mittelamerika und Karibik	–	–	–	–	–	–
Brasilien	–	–	–	–	–	–
Sonstige südamerikanische Länder	–	–	–	–	–	–
<b>Australien, Neuseeland und Ozeanien</b>	–	–	–	–	–	–
<b>Ohne Angabe</b>	–	–	–	–	–	–

1) Veränderung gegenüber dem Vorjahresmonat in % – 2) Bei Übernachtungen von Gästen aus der Bundesrepublik Deutschland und dem Ausland: Anteil an allen Übernachtungen im Bundesgebiet; sonst: Anteil an allen Übernachtungen am Ausland zusammen. – 3) mittlere Aufenthaltsdauer in Tagen = Übernachtungen / Ankünfte

## Noch: 4. Leistung der Campingplätze nach Herkunftsländern

**Januar bis Dezember 2004**

Herkunftsland (ständiger Wohnsitz)	Ankünfte		Übernachtungen			Mittlere Aufenthaltsdauer <sup>3)</sup>
	aller Gäste	Veränderung <sup>1)</sup>	aller Gäste	Veränderung <sup>1)</sup>	Anteil <sup>2)</sup>	
<b>Nordrhein-Westfalen</b>	<b>388 192</b>	<b>+18,2</b>	<b>1 168 049</b>	<b>+5,5</b>	<b>100</b>	<b>3,0</b>
<b>Bundesrepublik Deutschland</b>	<b>324 589</b>	<b>+21,6</b>	<b>956 834</b>	<b>+6,5</b>	<b>81,9</b>	<b>2,9</b>
<b>Ausland</b>	<b>63 603</b>	<b>+3,7</b>	<b>211 215</b>	<b>+1,0</b>	<b>18,1</b>	<b>3,3</b>
<b>Europa</b>	<b>62 939</b>	<b>+4,2</b>	<b>210 001</b>	<b>+1,3</b>	<b>99,4</b>	<b>3,3</b>
EU-Länder	60 894	+5,3	205 738	+2,6	97,4	3,4
Belgien	3 135	+6,4	9 045	-4,9	4,3	2,9
Dänemark	2 382	-34,4	4 855	-29,8	2,3	2,0
Finnland	511	-21,4	786	-28,6	0,4	1,5
Frankreich	1 660	+23,3	3 450	+16,5	1,6	2,1
Griechenland	104	-34,6	140	-39,1	0,1	1,3
Vereinigtes Königreich	3 468	+17,6	7 644	+4,1	3,6	2,2
Republik Irland	331	-24,8	1 044	+1,5	0,5	3,2
Italien	1 264	+5,3	2 040	+4,6	1,0	1,6
Luxemburg	234	-71,4	511	-74,7	0,2	2,2
Niederlande	45 185	+9,9	171 668	+5,5	81,3	3,8
Österreich	645	+22,9	1 323	+22,7	0,6	2,1
Portugal	209	+14,8	350	+26,4	0,2	1,7
Schweden	943	-9,4	1 481	-22,1	0,7	1,6
Spanien	823	+3,0	1 401	-5,5	0,7	1,7
Baltische Staaten	123	-40,0	198	-78,4	0,1	1,6
Island	39	-27,8	83	-25,2	-	2,1
Norwegen	481	-27,7	766	-38,7	0,4	1,6
Polen	261	-47,1	855	-57,0	0,4	3,3
Russland	80	+81,8	136	+78,9	0,1	1,7
Schweiz	838	+7,3	1 767	+18,2	0,8	2,1
Tschechische Republik	99	-29,8	151	-46,3	0,1	1,5
Türkei	4	-66,7	8	-85,2	-	2,0
Ungarn	27	-55,7	47	-68,9	-	1,7
Sonstige europäische Länder	93	-14,7	252	-33,0	0,1	2,7
<b>Afrika</b>	<b>22</b>	<b>-54,2</b>	<b>35</b>	<b>-64,6</b>	<b>-</b>	<b>1,6</b>
Republik Südafrika	22	-31,3	35	-50,7	-	1,6
Sonstige afrikanische Länder	-	-	-	-	-	-
<b>Asien</b>	<b>138</b>	<b>+12,2</b>	<b>195</b>	<b>-12,9</b>	<b>0,1</b>	<b>1,4</b>
Arabische Golfstaaten	6	-33,3	12	-55,6	-	2,0
Volksrepublik China und Hongkong	15	-34,8	19	-68,9	-	1,3
Israel	28	+3,7	35	-27,1	-	1,3
Japan	8	-46,7	9	-69,0	-	1,1
Südkorea	50	+2,0	71	+20,3	-	1,4
Taiwan	3	-	9	-	-	3,0
Sonstige asiatische Länder	28	-	40	-	-	1,4
<b>Amerika</b>	<b>251</b>	<b>-16,1</b>	<b>468</b>	<b>-24,4</b>	<b>0,2</b>	<b>1,9</b>
Kanada	68	-12,8	139	-7,3	0,1	2,0
USA	166	-16,6	303	-28,4	0,1	1,8
Mittelamerika und Karibik	-	-	-	-	-	-
Brasilien	4	-42,9	10	-37,5	-	2,5
Sonstige südamerikanische Länder	13	+18,2	16	-38,5	-	1,2
<b>Australien, Neuseeland und Ozeanien</b>	<b>241</b>	<b>-5,5</b>	<b>502</b>	<b>+19,0</b>	<b>0,2</b>	<b>2,1</b>
<b>Ohne Angabe</b>	<b>12</b>	<b>-94,7</b>	<b>14</b>	<b>-97,3</b>	<b>-</b>	<b>1,2</b>

Anmerkungen siehe Seite 78





## **Reisegebiete / Regionen in Nordrhein-Westfalen**







## Reisegebiete in Nordrhein-Westfalen

Amtliche Schlüsselnummer	Verwaltungsbezirk	Amtliche Schlüsselnummer	Verwaltungsbezirk
<b>Eifel und Region Aachen</b>		<b>Siegerland-Wittgenstein</b>	
313 000	Aachen, krfr. Stadt	970 000	Kreis Siegen-Wittgenstein
354 000	Kreis Aachen		
358 000	Kreis Düren		
366 000	Kreis Euskirchen		
		<b>Bergisches Land</b>	
		120 000	Remscheid, krfr. Stadt
		122 000	Solingen, krfr. Stadt
		124 000	Wuppertal, krfr. Stadt
		316 000	Leverkusen, krfr. Stadt
		374 000	Oberbergischer Kreis
		378 000	Rheinisch-Bergischer Kreis
		<b>Bonn und Rhein-Sieg-Kreis</b>	
		314 000	Bonn, krfr. Stadt
		382 000	Rhein-Sieg-Kreis
		<b>Köln und Region</b>	
		315 000	Köln, krfr. Stadt
		362 000	Rhein-Erft-Kreis
		<b>Düsseldorf und Kreis Mettmann</b>	
		111 000	Düsseldorf, krfr. Stadt
		158 000	Kreis Mettmann
		<b>Ruhrgebiet</b>	
		113 000	Essen, krfr. Stadt
		117 000	Mühlheim an der Ruhr, krfr. Stadt
		119 000	Oberhausen, krfr. Stadt
		512 000	Bottrop, krfr. Stadt
		513 000	Gelsenkirchen, krfr. Stadt
		562 000	Kreis Recklinghausen
		911 000	Bochum, krfr. Stadt
		913 000	Dortmund, krfr. Stadt
		914 000	Hagen, krfr. Stadt
		915 000	Hamm, krfr. Stadt
		916 000	Herne, krfr. Stadt
		954 000	Ennepe-Ruhr-Kreis
		978 000	Kreis Unna
		<b>Niederrhein</b>	
112 000	Duisburg, krfr. Stadt		
114 000	Krefeld, krfr. Stadt		
116 000	Mönchengladbach, krfr. Stadt		
154 000	Kreis Kleve		
162 000	Rhein-Kreis Neuss		
166 000	Kreis Viersen		
170 000	Kreis Wesel		
370 000	Kreis Heinsberg		
		<b>Münsterland</b>	
515 000	Münster, krfr. Stadt		
554 000	Kreis Borken		
558 000	Kreis Coesfeld		
566 000	Kreis Steinfurt		
570 000	Kreis Warendorf		
		<b>Teutoburger Wald</b>	
711 000	Bielefeld, krfr. Stadt		
754 000	Kreis Gütersloh		
758 000	Kreis Herford		
762 000	Kreis Höxter		
766 000	Kreis Lippe		
770 000	Kreis Minden-Lübbecke		
774 000	Kreis Paderborn		
		<b>Sauerland</b>	
958 000	Hochsauerlandkreis		
962 000	Märkischer Kreis		
966 000	Kreis Olpe		
974 000	Kreis Soest		



## **Kurorte und Erholungsorte in Nordrhein-Westfalen**





# Nordrhein-Westfalen

Kurorte und Erholungsorte des Landes

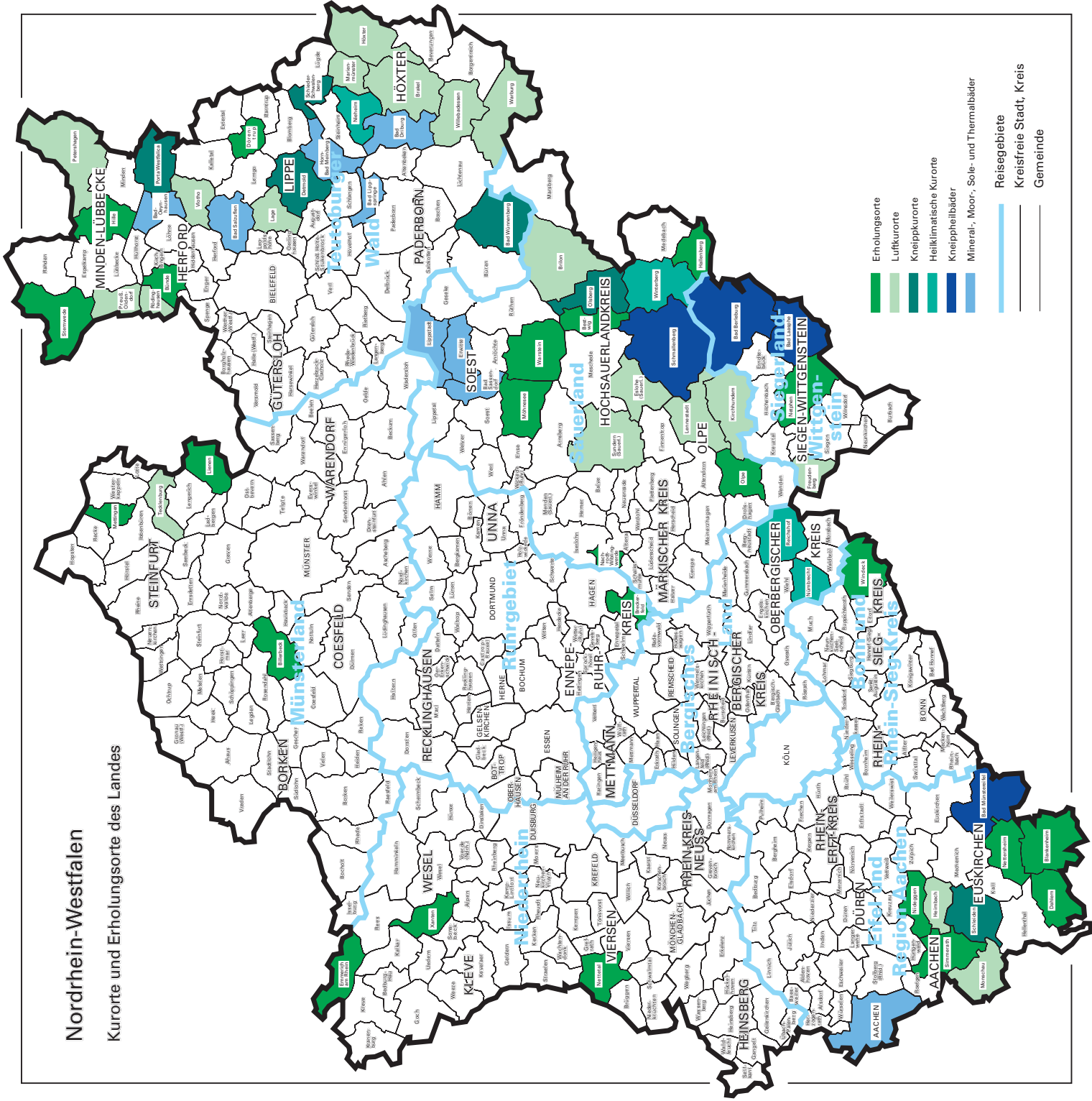



## Kurorte und Erholungsorte in Nordrhein-Westfalen

Amtliche Schlüssel- Nummer	Gemeinde	Amtliche Schlüssel- Nummer	Gemeinde
<b>Mineral-, Moor-, Sole- und Thermalbäder</b>		noch: <b>Luftkurort</b>	
313 000	Aachen, krfr. Stadt	766 040	Lage, Stadt
762 004	Bad Driburg, Stadt	966 020	Lennestadt, Stadt
774 008	Bad Lippspringe, Stadt	762024	Marienmünster, Stadt
770 004	Bad Oeynhausen, Stadt	354 020	Monschau, Stadt
766 008	Bad Salzuflen, Stadt	770 028	Petershagen, Stadt
974 008	Bad Sassendorf	770 036	Preußisch-Oldendorf, Stadt
974 016	Erwitte, Stadt	758 028	Rödinghausen
766 032	Horn-Bad Meinberg, Stadt	958 044	Sundern (Sauerland), Stadt
974 028	Lippstadt, Stadt	758 036	Vlotho, Stadt
<b>Heilklimatischer Kurort</b>		762 036	Warburg, Stadt
762 028	Nieheim, Stadt	762 040	Willebadessen, Stadt
374 032	Nümbrecht	<b>Erholungsort</b>	
374 040	Reichshof	382 008	Bad Honnef, Stadt
958 048	Winterberg, Stadt	958 008	Bestwig
<b>Kneippkurort</b>		558 008	Billerbeck, Stadt
774 040	Bad Wünnenberg, Stadt	366 008	Blankenheim
958 012	Brilon, Stadt	758 004	Bünde, Stadt
766 020	Detmold, Stadt	954 004	Breckerfeld, Stadt
958 036	Olsberg, Stadt	366 012	Dahlem
770 032	Porta Westfalica, Stadt	766 024	Dörentrup
766 060	Schieder-Schwalenberg, Stadt	154 008	Emmerich am Rhein, Stadt
366 036	Schleiden, Stadt	958 020	Hallenberg, Stadt
566 088	Tecklenburg, Stadt	770 012	Hille
<b>Kneippheilbad</b>		358 016	Hürtgenwald
970 004	Bad Berleburg, Stadt	154 032	Kevelaer, Stadt
970 028	Bad Laasphe, Stadt	566 044	Lienen
366 004	Bad Münstereifel, Stadt	566 056	Mettingen
958 040	Schmallenberg, Stadt	974 032	Möhnesee
<b>Luftkurort</b>		962 044	Nachrodt-Wiblingwerde
762 016	Brakel, Stadt	970 032	Netphen, Stadt
958 016	Eslohe (Sauerland)	366 032	Nettersheim
970 016	Freudenberg, Stadt	166 016	Nettetal, Stadt
358 012	Heimbach, Stadt	358 044	Nideggen, Stadt
762 020	Höxter, Stadt	966 024	Olpe, Stadt
966 016	Kirchhundem	354 028	Simmerath
		770 044	Stemwede
		974 044	Warstein, Stadt
		382 076	Windeck
		170 052	Xanten, Stadt



## **Veröffentlichungen**

## Veröffentlichungen aus den Fachbereichen Außenhandel, Beherbergung und Straßenverkehrsunfälle

### **Außenhandel Nordrhein-Westfalens, Ausfuhr und Einfuhr – Vorläufige Ergebnisse**

Inhalt: Das Monatsheft enthält die vorläufigen Ergebnisse des grenzüberschreitenden Warenverkehrs Nordrhein-Westfalens mit den Ländern der Europäischen Union und den übrigen Ländern. Dargestellt wird die Aus- und Einfuhrmenge sowie der Warenwert und dessen prozentuale Veränderung zum Vorjahresmonat für die wichtigsten Warengruppen.

Bestell-Nr. G 31 3 2005\*)

Preis: 2,30 EUR (Jahresbezugspreis: 23,00 EUR)

**Fachliche Auskünfte zu diesen Veröffentlichungen erteilt Ihnen gerne Siegfried Saitzek und Michael Schumann unter Telefon-Nr. 0211 9449-5822 bzw. 0211 9449-5820**

### **Gäste und Übernachtungen im Reiseverkehr Nordrhein-Westfalens**

Inhalt: Das Heft enthält vorläufige Ergebnisse von Ankünften, Übernachtungen und Aufenthaltsdauer der Gäste in nordrhein-westfälischen Beherbergungsstätten sowie die Zahl der Beherbergungsstätten, Gästebetten und die prozentuale Kapazitätsauslastung gegliedert nach Bade-, Kur-, Erholungsorten und sonstigen Gemeinden, nach Betriebsarten, Regionaleinheiten, Reisegebieten und nach Herkunftsländern. Dargestellt wird die Anzahl, die prozentuale Veränderung gegenüber dem Vorjahresmonat sowie die durchschnittliche Aufenthaltsdauer in Tagen.

Bestell-Nr. G 41 3 2005\*)

Preis: 5,10 EUR (Jahresbezugspreis: 51,00 EUR)

**Fachliche Auskünfte zu diesen Veröffentlichungen erteilen Ihnen gerne Markus Sesterhenn und Ursula Kuroczik unter Telefon-Nr. 0211 9449-5514 bzw. 0211 9449-5445.**

### **Straßenverkehrsunfälle in Nordrhein-Westfalen – Vorläufige Ergebnisse**

Inhalt: Dieser monatliche Schnellbericht enthält die ersten vorläufigen Zahlen von Straßenverkehrsunfällen und der dabei verunglückten Personen für Nordrhein-Westfalen und für die Regierungsbezirke nach Unfallkategorien. Dargestellt werden die monatlichen und die kumulierten Unfallzahlen, die Vorjahreszahlen und die prozentuale Veränderung gegenüber den Vorjahreszeiträumen.

Bestell-Nr. H 11 3 2005\*)

Preis: 1,30 EUR (Jahresbezugspreis: 13,00 EUR)

### **Straßenverkehrsunfälle in Nordrhein-Westfalen**

Inhalt: Der Monatsbericht enthält Ergebnisse von Straßenverkehrsunfällen und dabei Verunglückten in Nordrhein-Westfalen nach Unfallkategorien, nach Straßen-, Unfallarten, Unfalltypen, nach Tagesdatum, Ortslage, Art der Verkehrsbeteiligung, Unfallursachen und nach Fehlverhalten der Fahrzeugführer sowie die Anzahl der Verunglückten nach der Schwere der Verletzung, Altersgruppen und Geschlecht. Dargestellt werden die monatlichen und die kumulierten Zahlen, die Vorjahresergebnisse und die prozentuale Veränderung gegenüber den Vorjahreszeiträumen. Auf Gemeindeebene sind Ergebnisse nach Ortslage und Unfallkategorien enthalten.

Bestell-Nr. H 12 3 2005\*)

Preis: 4,40 EUR (Jahresbezugspreis: 44,00 EUR)

**Fachliche Auskünfte zu diesen Veröffentlichungen erteilen Ihnen gerne Petra Focks und Jörg Möller unter Telefon-Nr. 0211 9449-5517 bzw. 0211 9449-5482.**

\*) Bei Bestellungen bitte gewünschten Monat / Vierteljahr angeben (01 = Januar; 02 = Februar usw. bzw. 41 = 1. Vierteljahr; 42 = 2. Vierteljahr usw.)