



Gäste und Übernachtungen im Reiseverkehr Nordrhein-Westfalens

August 2004

Herausgegeben vom
Landesamt für Datenverarbeitung und Statistik Nordrhein-Westfalen
Mauerstraße 51, 40476 Düsseldorf • Postfach 10 11 05, 40002 Düsseldorf
Telefon 0211 9449-01 • Telefax 0211 442006
Internet: <http://www.lds.nrw.de>
E-Mail: poststelle@lds.nrw.de

Erschienen im November 2004

Preis dieser Ausgabe:
5,10 EUR (Jahresbezugspreis 51,00 EUR)

© Landesamt für Datenverarbeitung und Statistik NRW, Düsseldorf, 2004
Für nicht gewerbliche Zwecke sind Vervielfältigung und unentgeltliche Verbreitung, auch auszugsweise, mit Quellenangabe gestattet. Die Verbreitung, auch auszugsweise, über elektronische Systeme/Datenträger bedarf der vorherigen Zustimmung. Alle übrigen Rechte bleiben vorbehalten.

Inhalt

	Seite
Vorbemerkungen	5
 Tabellenteil	
1. Entwicklung der Ankünfte und Übernachtungen	9
2. Kapazität und Leistung der Beherbergungsstätten nach	
2.1 Gemeinden	10
2.2 Gemeindegruppen und Betriebsarten	24
2.3 Reisegebieten und Betriebsarten	28
2.4 Reisegebieten und Herkunftsländern	32
3. Leistung der Beherbergungsstätten nach	
3.1 Gemeinden	44
3.2 Gemeindegruppen und Betriebsarten	58
3.3 Reisegebieten und Betriebsarten	62
3.4 Reisegebieten und Herkunftsländern	66
4. Leistung der Campingplätze nach Herkunftsländern	78
 Karte	
Reisegebiete in Nordrhein-Westfalen	83
Übersicht über die neuen Reisegebiete / Regionen in Nordrhein-Westfalen	85
 Karte	
Kur- und Erholungsorte in Nordrhein-Westfalen	89
Verzeichnis der Kurorte und Erholungsorte in Nordrhein-Westfalen	91
 Veröffentlichungen	 93

Vorbemerkungen

Camping und Boardinghouses

Ab Januar 2004 werden die Campingplätze und die Boardinghouses in der Beherbergungsstatistik methodisch neu zugeordnet:

Die Leistungen der Campingplätze werden bisher als sog. „Außerdem-Zahlen“ in der Tabelle 4 in diesem Heft ausgewiesen. Ab dem Berichtsmonat Januar 2004 werden die Gästeankünfte und -übernachtungen in die Ergebnisse der Beherbergungsstatistik voll integriert, indem das Camping als eigene Betriebsart dargestellt wird. In den Tabellen 2.2 und 2.3 wird zusätzlich die Anzahl der Stellplätze unter Gästezimmer ausgewiesen. Die Anzahl der Betten wird nicht ermittelt. Wegen des großen Interesses bei der Nachfrage nach dem Herkunftsland der Camper wird die Tabelle 4 in diesem Heft aber weiterhin beibehalten.

Die Boardinghouses sind definitionsgemäß Beherbergungsstätten ohne angebotene Verpflegung, jedoch mit Kochgelegenheit. Ein hotelähnlicher Service ergänzt die Leistung dieses Hauses. Bis Ende 2003 hat man die Boardinghouses stillschweigend den Hotels garnis zugeordnet. Nach der Neudefinition der Klassifikation der Wirtschaftszweige Ausgabe 2003 (WZ 2003) zählen diese Einheiten jetzt zum Sonstigen Beherbergungsgewerbe. Die geringe Anzahl dieser Häuser in NRW lässt es aber nicht zu, sie aus Geheimhaltungsgründen gesondert aufzuzählen. Daher werden sie mit den Erholungs-, Ferien- und Schulungsheimen in einer Summe ausgewiesen.

Die Zimmerauslastung

Ab Januar 2003 gibt es in der Beherbergungsstatistik für die Betriebe der klassischen Hotellerie (das sind die Hotels, die Gasthöfe, die Pensionen und die Hotels garni) ein neues Merkmal, welches präziser als es bisher durch die Bettenauslastung geschah, die Auslastung eines Betriebes wiedergibt, die sog. Zimmerauslastung. Sie berechnet sich nach der Anzahl der täglich belegten Zimmer – unabhängig von der Zahl der Personen –, addiert über den gesamten Monat. Die so ermittelte Anzahl der belegten „Zimmertage“ zum Verhältnis der Anzahl der angebotenen „Zimmertage“ ergibt die durchschnittliche Belegung der Gästezimmer. Unter Zimmertage versteht man die im Monat an einem Tag belegten bzw. angebotenen Gästezimmer. Als ein Zimmer wird auch ein Appartement oder eine Wohnung gezählt.

Zusammen mit der durchschnittlichen Auslastung der angebotenen Betten erhält der Nutzer ein sehr gutes Maß für die allgemeine Auslastung der Beherbergungsstätten.

Reisegebiete in Nordrhein-Westfalen

Ab Januar 2000 wurden die nordrhein-westfälischen Reisegebiete neu festgelegt. Statt bisher neun Reisegebiete ist das Land jetzt in elf touristische Regionen eingeteilt. Eine grafische Darstellung der neuen Regionen und die Zuordnung der kreisfreien Städte und Kreise befinden sich am Ende des Berichtes.

Prädikatisierte Orte in NRW

Die Zahl der prädikatisierten Orte in Nordrhein-Westfalen beträgt zur Zeit 69. Darunter befinden sich 9 Mineral-, Moor-, Sole- und Thermalbäder, 4 Heilklimatische Kurorte, 8 Kneippkurorte, 4 Kneippheilbäder, 17 Luftkurorte und 27 Erholungsorte. Eine Übersicht der Lage dieser Orte finden Sie ebenfalls am Ende des Berichtes.

Gäste und Übernachtungen im Reiseverkehr NRW

Die vorliegenden Monatsergebnisse enthalten vorläufige Zahlen. In der Regel weichen aber die endgültigen Ergebnisse nur geringfügig davon ab. In den aufsummierten Teiljahresergebnissen im zweiten Teil des Berichtes fließen jeweils nachträgliche Meldungen von Beherbergungsbetrieben ein, so dass diese Ergebnisse im Laufes des Jahres beständiger werden.

Die Rechtsgrundlage dieser Erhebung ist das Gesetz zur Neuordnung der Statistik über die Beherbergung im Reiseverkehr vom 22. Mai 2002 (BGBl. I S. 1642). Nach § 3 dieses Gesetzes werden nur Beherbergungsstätten in die Erhebung einbezogen, die gleichzeitig mehr als acht Gäste vorübergehend beherbergen können.

Zur Zeit gibt es in Nordrhein-Westfalen acht Gemeinden (von 396), die keine Beherbergungsstätte mit mehr als acht Betten haben und deshalb nicht in die Erhebung einbezogen sind.

Zeichenerklärung

(nach DIN 55 301)

- 0 weniger als die Hälfte von 1 in der letzten besetzten Stelle, jedoch mehr als nichts
- nichts vorhanden (genau null)
- . Zahlenwert unbekannt oder geheim zu halten
- x Tabellenfach gesperrt, weil Aussage nicht sinnvoll
- . . . Angabe fällt später an

Hinweis

Abweichungen in den Summen ergeben sich aus dem Runden der Einzelwerte.

Eventuelle Abweichungen der Monatswerte in Tabelle 1 gegenüber den Monatswerten vorangegangener Statistischer Berichte ergeben sich durch Nachmeldungen.

Tabellenteil

1. Entwicklung der Ankünfte und Übernachtungen

Zeitraum	Ankünfte		Übernachtungen		Ankünfte		Übernachtungen	
	aller Gäste	ausländischer Gäste	aller Gäste	ausländischer Gäste	aller Gäste	ausländischer Gäste	aller Gäste	ausländischer Gäste
	Anzahl				Veränderungen zum Vorjahresmonat in %			
2003 Januar	985 443	193 828	2 426 049	446 468	-5,9	-0,1	-6,7	-2,7
Februar	1 023 032	181 360	2 461 012	422 384	-3,7	-8,3	-7,1	-14,6
März	1 204 339	217 025	2 975 248	520 112	+4,2	+8,5	+1,1	+8,5
April	1 062 728	185 686	2 804 447	410 290	-12,9	-17,0	-8,2	-22,2
Mai	1 403 169	242 936	3 444 923	553 159	+11,3	+26,9	+9,9	+28,7
Juni	1 330 947	225 369	3 317 557	496 133	+2,6	+12,2	+2,8	+14,1
Juli	1 331 206	251 645	3 428 231	625 216	+13,0	+10,4	+6,6	+13,8
August	1 129 589	246 035	3 396 630	613 828	-0,1	+8,5	+6,8	+11,0
September	1 383 479	257 759	3 456 732	566 132	-2,3	+6,3	-1,8	+0,1
Oktober	1 433 437	267 709	3 596 457	615 226	+5,9	+12,1	+3,7	+14,4
November	1 283 750	217 650	2 916 407	466 663	+0,3	+7,4	-1,3	+6,4
Dezember	1 015 908	203 962	2 382 412	436 489	+4,5	+9,6	-0,3	+8,2
2004 Januar	1 008 349	189 983	2 408 559	424 320	+2,3	-2,0	-0,7	-5,0
Februar	1 085 612	204 677	2 608 378	497 549	+6,1	+12,9	+6,0	+17,8
März	1 323 613	245 630	3 085 420	564 941	+9,9	+13,2	+3,7	+8,6
April	1 146 783	202 256	2 876 199	424 752	+7,9	+8,9	+2,6	+3,5
Mai	1 483 530	297 921	3 750 784	752 348	+5,7	+22,6	+8,9	+36,0
Juni	1 400 562	225 661	3 310 252	484 340	+5,2	+0,1	-0,2	-2,4
Juli	1 405 092	266 677	3 472 481	621 847	+5,6	+6,0	+1,3	-0,5
August	1 144 102	244 305	3 321 014	636 185	+1,3	-0,7	-2,2	+3,6
September
Oktober
November
Dezember

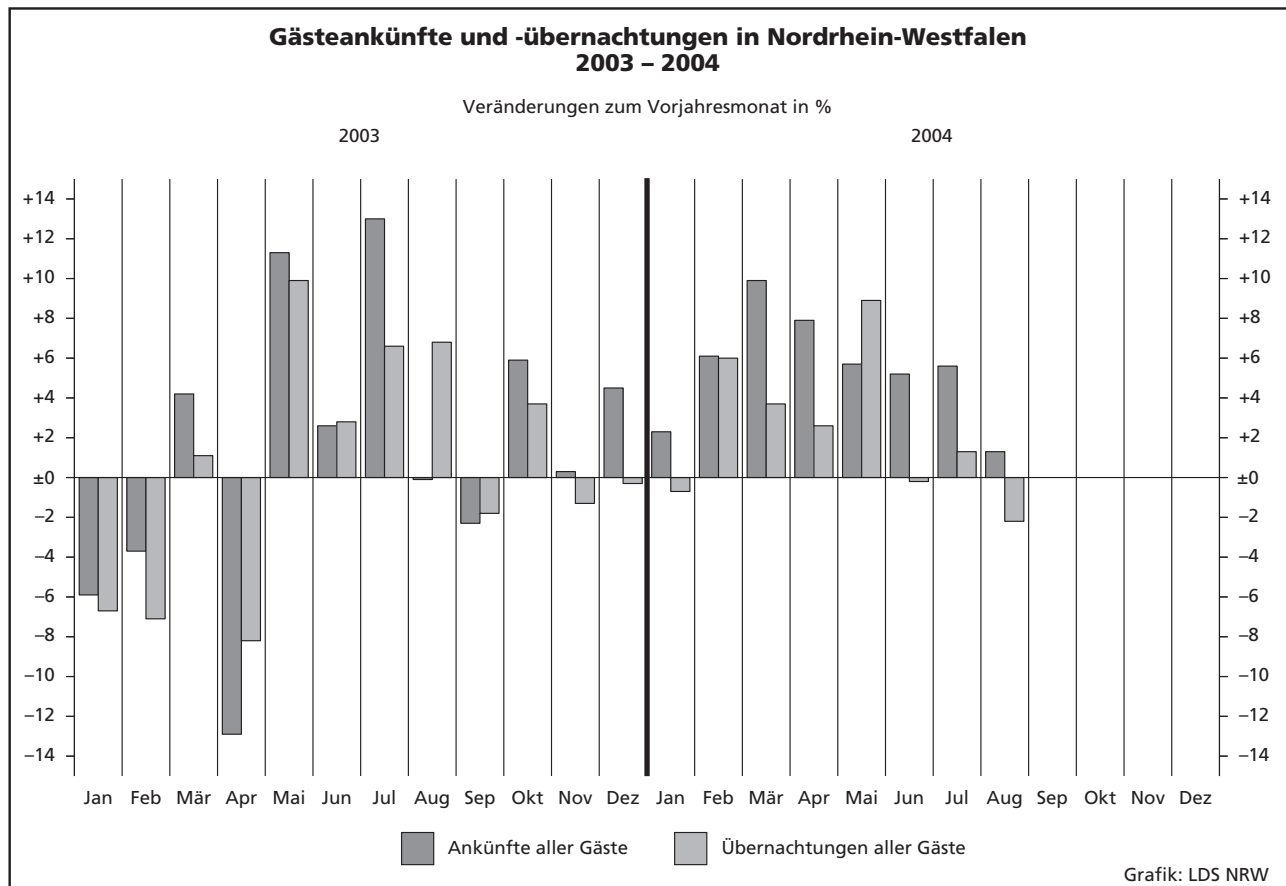

2.1 Kapazität und Leistung der Beherber

August

Amtliche Schlüsselnummer	Verwaltungsbezirk	Betriebe		Gästezimmer ¹⁾			Betten		
		geöffnete	Veränderung ²⁾	angebotene	Veränderung ²⁾	mittlere Auslastung ³⁾	angebotene	Veränderung ²⁾	mittlere Auslastung ⁴⁾
111 000	Kreisfreie Städte								
111 000	Düsseldorf	196	-0,5	10 224	+5,0	39,8	17 033	+3,7	31,4
112 000	Duisburg	49	+2,1	1 285	+0,5	35,5	2 637	+1,0	31,1
113 000	Essen	87	+4,8	3 281	+3,9	30,8	6 381	+2,1	29,3
114 000	Krefeld	26	-	951	+0,1	37,0	1 796	-0,2	30,7
116 000	Mönchengladbach	32	-8,6	1 012	-3,0	35,1	1 741	-3,8	26,0
117 000	Mülheim an der Ruhr	28	-3,4	677	-1,0	30,0	1 360	-8,4	22,3
119 000	Oberhausen	22	+4,8	856	+11,7	36,0	1 619	+20,8	34,0
120 000	Remscheid	20	+5,3	550	+3,8	34,2	923	+2,4	26,7
122 000	Solingen	29	+3,6	560	+4,7	25,4	1 269	+2,9	18,7
124 000	Wuppertal	39	-2,5	1 150	+1,3	35,6	2 458	-0,9	28,0
154 000	Kreis Kleve	110	-0,9	1 931	-3,1	53,6	5 344	+2,8	39,5
154 004	Bedburg-Hau	4	-	33	-	10,8	59	-	9,9
154 008	Emmerich am Rhein, Stadt	10	-9,1	131	-12,7	39,6	261	-12,1	21,1
154 012	Geldern, Stadt	10	+11,1	140	-	54,0	544	+7,5	50,5
154 016	Goch, Stadt	7	-	149	-2,0	47,4	308	-1,6	31,2
154 020	Issum	-	-	-	-	-	-	-	-
154 024	Kalkar, Stadt	6	-	493	-	73,7	1 018	-	68,5
154 028	Kerken	5	-	32	+10,3	36,4	142	+14,5	8,5
154 032	Kevelaer, Stadt	23	+4,5	278	-5,8	39,0	876	+15,3	27,2
154 036	Kleve, Stadt	10	-	329	-0,6	52,3	907	-	41,8
154 040	Kranenburg	7	-22,2	31	-27,9	.	317	-8,9	.
154 044	Rees, Stadt	10	-9,1	109	-13,5	49,1	223	-8,2	18,6
154 048	Rheurd	4	+33,3	16	-	17,7	107	+69,8	14,8
154 052	Straelen, Stadt	4	-	79	-	52,8	277	-	35,4
154 056	Uedem	3	-	69	+9,5	.	131	-	.
154 060	Wachtendonk	3	-	19	-5,0	54,7	64	-	28,9
154 064	Weeze	4	-	23	-	25,3	110	+22,2	47,3
158 000	Kreis Mettmann	108	-	3 438	-0,8	33,4	6 813	-	25,1
158 004	Erkrath, Stadt	10	+11,1	232	+3,1	24,7	393	+2,9	18,7
158 008	Haan, Stadt	7	+16,7	210	+0,5	21,4	417	+32,8	14,5
158 012	Heiligenhaus, Stadt	6	-	150	+30,4	23,0	256	+8,5	18,3
158 016	Hilden, Stadt	12	-	419	-0,2	37,2	894	-0,2	29,5
158 020	Langenfeld (Rhld.), Stadt	7	-22,2	185	-11,1	32,2	314	-10,8	22,2
158 024	Mettmann, Stadt	10	-	439	+2,3	28,4	1 001	-2,3	20,7
158 026	Monheim am Rhein, Stadt	9	-	294	-	31,6	470	-	23,0
158 028	Ratingen, Stadt	31	+3,3	1 291	-3,8	38,3	2 419	-2,2	30,2
158 032	Velbert, Stadt	13	-7,1	184	-3,2	42,5	594	-2,8	24,2
158 036	Wülfrath, Stadt	3	-	34	-	19,8	55	-	16,1
162 000	Rhein-Kreis Neuss	83	-	2 755	-	33,1	5 244	+1,7	25,0
162 004	Dormagen, Stadt	17	-5,6	400	+3,4	24,6	617	+4,0	19,4
162 008	Grevenbroich, Stadt	6	-	211	-	27,4	358	-	21,5
162 012	Jüchen	2	-	25	-	.	48	-	.
162 016	Kaarst, Stadt	9	+12,5	361	+4,3	36,2	573	+5,1	29,3
162 020	Korschenbroich, Stadt	5	-	61	-1,6	.	84	-2,3	.
162 022	Meerbusch, Stadt	14	+7,7	316	-7,1	31,5	607	+6,9	22,4
162 024	Neuss, Stadt	25	-3,8	1 323	-0,4	36,6	2 864	-	26,5
162 028	Rommerskirchen	5	-	58	+1,8	33,1	93	-3,1	28,3
166 000	Kreis Viersen	67	-	1 007	+1,3	38,9	2 577	-1,0	27,9
166 004	Brüggen	6	-	103	-1,0	30,9	342	-	18,3
166 008	Grefrath	2	-	107	+10,3	.	181	-	.
166 012	Kempfen, Stadt	5	-16,7	73	-17,0	30,7	126	-10,0	22,2
166 016	Nettetal, Stadt	17	+6,3	184	-	41,1	1 013	-0,5	39,8
166 020	Niederkrüchten	8	-	47	-	32,3	79	-13,2	10,4
166 024	Schwalmtal	4	-	31	+14,8	.	52	+4,0	.
166 028	Tönisvorst, Stadt	5	-	60	+1,7	21,8	103	+1,0	16,2
166 032	Viersen, Stadt	11	-	157	+8,3	34,5	247	+0,4	26,6
166 036	Willich, Stadt	9	-	245	+0,8	38,6	434	-	23,4
170 000	Kreis Wesel	105	+1,9	1 916	+3,4	44,4	4 150	+4,4	42,5
170 004	Alpen	1	-	11	-	.	23	-	.
170 008	Dinslaken, Stadt	11	+10,0	156	+9,9	37,1	352	+10,0	24,3
170 012	Hamminkeln, Stadt	10	-	97	-	42,8	251	-	21,2
170 016	Hünxe	3	-	27	-	50,8	78	-	11,2

1) Es werden nur die Gästezimmer der Betriebe der klassischen Hotellerie gezählt; ein Appartement oder eine Wohnung zählt dabei wie ein Gästezimmer; in Vorjahresmonat in % - 3) mittlere Auslastung = (belegte Zimmertage / angebotene Zimmertage) * 100 - 4) mittlere Auslastung = (Übernachtungen / angebo

gungsstätten nach Verwaltungsbezirken

2004

Ankünfte				Übernachtungen				Mittlere Aufenthaltsdauer ⁵⁾		Amtliche Schlüsselnummer
aller Gäste	Veränderung ²⁾	ausländischer Gäste	Veränderung ²⁾	aller Gäste	Veränderung ²⁾	ausländischer Gäste	Veränderung ²⁾	aller Gäste	ausländischer Gäste	
90 949	+2,7	30 922	-1,8	169 624	-1,1	63 806	-6,1	1,9	2,1	111 000
11 606	+10,2	1 846	+10,0	24 977	+20,0	4 190	+21,3	2,2	2,3	112 000
23 736	+6,6	4 538	-2,2	61 024	+5,5	10 017	-0,2	2,6	2,2	113 000
7 256	-14,1	1 588	-2,7	16 966	-10,1	3 381	-9,8	2,3	2,1	114 000
6 734	-14,7	1 452	-12,4	13 771	-14,9	3 391	-11,0	2,0	2,3	116 000
4 591	-2,1	593	+33,9	9 473	-0,3	1 669	+48,0	2,1	2,8	117 000
7 689	+0,3	1 073	-4,8	16 863	+24,5	2 284	-6,9	2,2	2,1	119 000
4 498	+1,0	1 143	+3,2	7 634	+13,4	1 681	+13,3	1,7	1,5	120 000
3 062	+14,9	509	-4,1	7 590	+10,3	1 813	+4,0	2,5	3,6	122 000
8 191	-11,3	1 455	-11,6	20 365	+0,5	3 568	-8,4	2,5	2,5	124 000
36 558	+14,0	12 038	+51,8	87 337	+14,9	22 388	+49,5	2,4	1,9	154 000
116	-19,4	13	-38,1	163	-38,7	16	-55,6	1,4	1,2	154 004
1 138	-28,5	256	-40,2	2 390	-15,1	439	-40,1	2,1	1,7	154 008
2 136	+11,4	214	+16,9	8 512	+13,5	373	+22,7	4,0	1,7	154 012
1 359	-11,0	233	+24,6	2 868	-3,3	434	+44,2	2,1	1,9	154 016
-	-	-	-	-	-	-	-	-	-	154 020
15 555	+31,0	8 372	+118,3	34 042	+24,6	15 486	+114,0	2,2	1,8	154 024
878	+132,3	44	-47,0	1 498	+166,1	53	-60,2	1,7	1,2	154 028
5 782	+3,8	1 429	-25,0	11 173	+25,8	1 842	-28,7	1,9	1,3	154 032
4 883	+10,1	849	+27,5	11 753	-1,5	2 358	+0,9	2,4	2,8	154 036
.	154 040
1 336	-12,0	187	-41,9	2 823	+10,6	502	-7,2	2,1	2,7	154 044
164	+5,1	18	-60,9	466	+12,6	42	-66,1	2,8	2,3	154 048
1 406	+5,0	208	-12,2	3 037	-	436	-28,5	2,2	2,1	154 052
.	154 056
446	+20,5	31	+181,8	573	+19,1	49	+308,3	1,3	1,6	154 060
259	-7,2	-	-	1 257	-20,6	-	-	4,9	-	154 064
26 938	+1,4	6 113	+14,1	51 160	-0,6	11 521	+6,7	1,9	1,9	158 000
1 200	-2,3	150	-5,7	2 280	-5,7	382	-17,8	1,9	2,5	158 004
1 144	-6,5	131	+2,3	1 801	-11,1	221	-14,0	1,6	1,7	158 008
878	+25,4	223	+59,3	1 449	+20,0	438	+16,5	1,7	2,0	158 012
3 641	+11,6	823	+97,8	7 739	+20,1	1 919	+85,8	2,1	2,3	158 016
1 095	-19,8	78	-19,6	2 161	-4,5	159	-17,2	2,0	2,0	158 020
3 227	-10,7	428	-25,0	6 253	-23,4	813	-28,7	1,9	1,9	158 024
1 939	+9,2	825	+17,4	3 551	-1,5	1 353	+13,2	1,8	1,6	158 026
11 717	+3,5	2 967	+2,6	22 125	+6,2	5 485	+0,3	1,9	1,8	158 028
1 927	+3,5	482	+96,7	3 526	-12,8	743	+14,1	1,8	1,5	158 032
170	-23,8	6	-	275	-42,6	8	-50,0	1,6	1,3	158 036
21 195	+6,1	4 418	-16,8	41 226	-4,8	9 649	-27,1	1,9	2,2	162 000
2 412	+7,3	440	-21,0	4 251	-9,4	746	-26,6	1,8	1,7	162 004
1 034	-9,2	400	-17,5	2 391	-19,0	833	-47,2	2,3	2,1	162 008
.	162 012
2 926	+17,1	535	+14,1	5 204	-0,6	1 198	-5,5	1,8	2,2	162 016
.	162 020
2 392	+7,2	443	+5,7	4 185	+1,9	956	-6,0	1,7	2,2	162 022
11 651	+4,6	2 586	-23,0	23 512	-3,6	5 890	-29,2	2,0	2,3	162 024
298	-24,6	6	-25,0	815	-31,1	10	-44,4	2,7	1,7	162 028
9 273	+7,3	1 192	+3,1	24 011	-8,0	2 103	-64,2	2,6	1,8	166 000
1 518	-0,3	99	-10,8	2 786	-16,6	125	-59,2	1,8	1,3	166 004
.	166 008
436	+10,4	47	-23,0	866	-9,6	141	-50,7	2,0	3,0	166 012
2 844	+12,5	106	-62,5	11 095	-14,5	227	-94,5	3,9	2,1	166 016
333	-22,2	68	+7,9	884	-18,8	196	+42,0	2,7	2,9	166 020
.	166 024
305	+10,9	22	+22,2	517	+9,1	67	+21,8	1,7	3,0	166 028
956	-6,0	98	-7,5	1 742	+0,8	141	-25,0	1,8	1,4	166 032
1 322	+4,6	157	+5,4	3 145	-6,0	445	+42,6	2,4	2,8	166 036
27 838	-10,0	2 970	-60,6	105 333	-36,4	6 650	-46,2	3,8	2,2	170 000
1 307	-0,4	100	+14,9	3 948	-52,0	142	-22,8	3,0	1,4	170 004
1 015	+15,6	209	+221,5	2 043	-12,2	603	+433,6	2,0	2,9	170 008
650	-14,7	157	-27,0	1 625	-	223	-1,8	2,5	1,4	170 012
.	170 016

den Tabellen 2.2 und 2.3 wird hier bei der Betriebsart „Campingplätze“ die Anzahl der Stellplätze angegeben. – 2) Veränderung gegenüber dem tene Bettentage) * 100 – 5) mittlere Aufenthaltsdauer (in Tagen) = Übernachtungen / Ankünfte Appartement

Noch: 2.1 Kapazität und Leistung der Beherber

August

Amtliche Schlüsselnummer	Verwaltungsbezirk	Betriebe		Gästezimmer ¹⁾			Betten		
		geöffnete	Veränderung ²⁾	angebotene	Veränderung ²⁾	mittlere Auslastung ³⁾	angebotene	Veränderung ²⁾	mittlere Auslastung ⁴⁾
Noch: Kreis Wesel									
170 020	Kamp-Lintfort, Stadt	9	–	148	–7,5	31,8	259	–6,2	25,2
170 024	Moers, Stadt	15	–	406	–	45,3	770	+0,9	32,9
170 028	Neukirchen-Vluyn, Stadt	4	+33,3	85	+129,7	45,5	155	+162,7	31,1
170 032	Rheinberg, Stadt	5	–	62	–	.	98	–	.
170 036	Schermbek	11	–	228	–1,7	55,4	571	+3,6	41,2
170 040	Sonsbeck	6	–	10	–	18,4	150	–	22,0
170 044	Voerde (Niederrhein), Stadt	4	–	90	–	27,8	171	–	21,8
170 048	Wesel, Stadt	14	–	434	+4,1	46,4	906	+3,4	58,3
170 052	Xanten, Stadt	12	–	162	–	58,9	366	+2,2	33,4
100 000	Reg.-Bez. Düsseldorf	1 001	+0,3	31 593	+2,3	37,5	61 345	+2,1	31,4
Kreisfreie Städte									
313 000	Aachen	62	+14,8	1 923	+11,6	50,5	4 331	+9,1	43,3
314 000	Bonn	88	–2,2	3 571	–1,7	45,8	7 230	+2,7	34,3
315 000	Köln	256	+0,4	13 606	+4,1	45,3	24 192	+3,5	36,2
316 000	Leverkusen	23	–4,2	907	–1,6	37,5	1 562	–1,0	28,6
354 000	Kreis Aachen	114	–0,9	1 473	+0,4	39,0	4 023	+1,4	30,9
354 004	Alsdorf, Stadt	2	–	50	–	.	85	–	.
354 008	Baesweiler, Stadt	2	–	17	–	.	58	–	.
354 012	Eschweiler, Stadt	10	–9,1	161	–6,4	36,3	252	–6,7	29,0
354 016	Herzogenrath, Stadt	5	–16,7	47	–14,5	29,6	135	–10,6	43,4
354 020	Monschau, Stadt	35	–5,4	367	–5,4	45,4	1 251	–0,2	33,1
354 024	Roetgen	6	–	34	–	42,1	87	–	19,1
354 028	Simmerath	38	+2,7	432	+2,6	47,4	1 544	+2,5	31,8
354 032	Stolberg (Rhld.), Stadt	10	–	244	+0,4	29,5	399	+1,3	25,7
354 036	Würselen, Stadt	6	+50,0	121	+39,1	25,2	212	+30,9	18,7
358 000	Kreis Düren	85	+1,2	911	–2,8	37,4	2 346	+1,2	23,8
358 004	Aldenhoven	1	x	8	.	.	15	x	.
358 008	Düren, Stadt	15	+7,1	296	–0,3	40,8	494	–1,2	28,6
358 012	Heimbach, Stadt	25	–7,4	170	–6,1	25,1	529	–3,6	14,3
358 016	Hürtgenwald	9	+12,5	151	–0,7	56,9	331	+13,4	31,8
358 020	Inden	2	–	23	–	.	44	–	.
358 024	Jülich, Stadt	5	–16,7	88	–26,1	35,9	139	–24,5	25,8
358 028	Kreuzau	4	–	14	–	24,4	131	–	24,5
358 032	Langerwehe	1	–	5	–	.	10	–	.
358 036	Linnich, Stadt	2	–	20	–	.	29	–	.
358 040	Merzenich	–	–	–	–	.	–	–	.
358 044	Nideggen, Stadt	17	+6,3	110	+8,9	29,0	557	+8,6	29,5
358 048	Niederzier	3	–	26	+4,0	26,3	47	–	16,7
358 052	Nörvenich	–	–	–	–	.	–	–	.
358 056	Titz	–	–	–	–	.	–	–	.
358 060	Vettweiß	1	–	–	–	.	20	–	.
362 000	Rhein-Erft-Kreis	102	–2,9	2 088	+3,6	38,9	4 909	+13,5	38,4
362 004	Bedburg, Stadt	2	–	56	–	.	88	–3,3	.
362 008	Bergheim, Stadt	15	–6,3	196	–4,4	28,8	348	–6,2	19,7
362 012	Brühl, Stadt	15	+15,4	508	+57,3	52,2	1 333	+98,4	42,3
362 016	Elsdorf	3	–25,0	35	–14,6	.	64	–7,2	.
362 020	Erftstadt, Stadt	9	–18,2	62	–20,5	14,4	227	–7,3	43,2
362 024	Frechen, Stadt	15	–6,3	352	–17,9	43,0	624	–19,6	34,6
362 028	Hürth, Stadt	15	–	387	+3,2	39,6	1 300	+0,1	52,3
362 032	Kerpen, Stadt	9	–	142	–3,4	36,6	259	+0,4	24,5
362 036	Pulheim, Stadt	11	–	237	–1,7	36,6	378	+0,5	26,0
362 040	Wesseling, Stadt	8	–	113	–5,8	18,8	288	+70,4	20,5
366 000	Kreis Euskirchen	160	+6,7	1 150	+8,4	30,3	6 560	+0,6	33,8
366 004	Bad Münstereifel, Stadt	34	+3,0	305	+23,5	28,4	1 226	+8,7	28,4
366 008	Blankenheim	18	+20,0	123	+15,0	23,6	654	+11,4	31,6
366 012	Dahlem	8	–11,1	49	–2,0	.	795	–11,6	.
366 016	Euskirchen, Stadt	13	–7,1	154	–2,5	28,1	393	–2,7	18,3
366 020	Hellenthal	21	+31,3	85	+1,2	31,2	645	+14,4	18,1
366 024	Kall	14	–6,7	67	–13,0	18,4	454	–5,0	18,5
366 028	Mechernich, Stadt	14	+7,7	114	+1,8	27,7	344	+9,2	21,3
366 032	Nettersheim	11	+22,2	49	+44,1	32,3	699	–13,9	49,6

Anmerkungen siehe Seite 10.

gungsstätten nach Verwaltungsbezirken

2004

Ankünfte				Übernachtungen				Mittlere Aufenthaltsdauer ⁵⁾		Amtliche Schlüsselnummer
aller Gäste	Veränderung ²⁾	ausländischer Gäste	Veränderung ²⁾	aller Gäste	Veränderung ²⁾	ausländischer Gäste	Veränderung ²⁾	aller Gäste	ausländischer Gäste	
692	-2,8	169	+48,2	2 025	+6,6	516	+55,4	2,9	3,1	170 020
4 353	-41,2	624	-86,2	7 853	-17,6	1 083	-79,0	1,8	1,7	170 024
777	+239,3	82	+148,5	1 493	+318,2	240	+336,4	1,9	2,9	170 028
.	170 032
3 852	-5,6	675	-30,6	7 515	-17,5	1 339	-24,4	2,0	2,0	170 036
608	-9,5	40	-11,1	2 047	-49,3	127	-35,5	3,4	3,2	170 040
489	+38,5	20	-9,1	1 063	+59,6	52	+26,8	2,2	2,6	170 044
11 458	-1,0	562	-49,1	70 543	-41,6	1 690	-54,3	6,2	3,0	170 048
2 298	-15,7	265	-8,6	4 599	-31,4	526	+16,4	2,0	2,0	170 052
290 114	+2,0	71 850	-1,9	657 354	-6,7	148 111	-5,6	2,3	2,1	100 000
26 028	+6,4	7 772	+3,3	59 515	+4,6	15 180	+15,5	2,3	2,0	313 000
36 339	+1,2	8 965	+4,6	79 260	+1,7	22 842	-11,6	2,2	2,5	314 000
161 658	+3,5	56 494	-0,6	293 191	+2,9	106 634	-0,5	1,8	1,9	315 000
8 026	-1,7	2 654	+31,1	13 795	+2,3	4 166	+14,8	1,7	1,6	316 000
18 002	+6,4	5 917	+30,0	55 863	+10,7	14 958	+25,7	3,1	2,5	354 000
.	354 004
.	354 008
1 009	+4,0	122	-57,9	2 265	-22,9	265	-78,3	2,2	2,2	354 012
1 126	+250,8	40	+135,3	1 410	+6,1	99	+120,0	1,3	2,5	354 016
7 543	+14,2	3 864	+47,1	24 191	+16,4	9 266	+55,2	3,2	2,4	354 020
605	-2,4	91	-20,9	1 055	-17,7	134	-46,2	1,7	1,5	354 024
4 961	-13,2	1 250	+26,8	21 618	+17,9	3 997	+33,3	4,4	3,2	354 028
1 584	+7,8	460	+29,6	3 185	-6,5	957	-10,4	2,0	2,1	354 032
649	-2,3	70	-52,4	1 230	-13,3	202	-34,4	1,9	2,9	354 036
9 363	-5,5	2 302	+17,0	27 541	-5,0	6 732	+6,1	2,9	2,9	358 000
.	358 004
2 568	-5,8	375	+31,1	4 480	-2,2	810	+43,1	1,7	2,2	358 008
1 864	-4,8	571	+7,7	5 839	+15,6	1 651	+11,2	3,1	2,9	358 012
1 489	-10,6	462	+2,4	5 743	-7,9	1 424	+13,6	3,9	3,1	358 016
.	358 020
456	-16,9	112	+15,5	1 111	-7,7	245	-0,8	2,4	2,2	358 024
122	-72,3	2	x	731	-27,0	6	x	6,0	3,0	358 028
-	-	-	-	-	-	-	-	-	-	358 032
.	358 036
.	358 040
2 414	+10,4	765	+27,9	8 522	-14,8	2 520	-9,3	3,5	3,3	358 044
74	-20,4	-	-	244	-21,5	-	-	3,3	-	358 048
-	-	-	-	-	-	-	-	-	-	358 052
-	-	-	-	-	-	-	-	-	-	358 056
.	358 060
27 029	+19,5	7 262	+13,8	61 537	+21,7	19 979	+48,0	2,3	2,8	362 000
.	362 004
763	-17,5	113	-17,5	2 102	-0,3	556	+5,3	2,8	4,9	362 008
11 161	+98,0	3 289	+56,5	19 013	+56,7	5 004	+42,7	1,7	1,5	362 012
.	362 016
2 608	-18,4	33	-46,8	5 379	-16,5	55	-45,5	2,1	1,7	362 020
3 191	+0,5	684	-24,1	6 685	+1,1	1 174	-24,7	2,1	1,7	362 024
5 901	-6,9	2 733	-2,7	21 075	+29,1	12 003	+70,3	3,6	4,4	362 028
1 117	-5,8	141	+36,9	1 910	-15,8	256	+20,8	1,7	1,8	362 032
1 252	+5,1	160	+30,1	2 874	+8,2	395	+62,6	2,3	2,5	362 036
653	+100,9	46	+21,1	1 830	+93,0	341	+310,8	2,8	7,4	362 040
18 396	+18,0	2 701	+13,1	80 705	-1,1	12 641	+25,1	4,4	4,7	366 000
2 892	+29,1	220	+27,9	10 545	+7,7	1 135	+49,7	3,6	5,2	366 004
2 991	-13,7	575	+6,5	10 993	-11,0	1 678	+31,9	3,7	2,9	366 008
.	366 012
865	+3,7	141	+1,4	1 540	-7,9	353	+1,4	1,8	2,5	366 016
1 514	+12,3	375	+28,9	5 885	+26,2	1 378	+94,6	3,9	3,7	366 020
505	-37,8	31	-55,1	2 201	-35,7	195	-38,5	4,4	6,3	366 024
910	+43,8	60	+160,9	2 270	+27,8	222	+231,3	2,5	3,7	366 028
1 111	+46,8	10	+42,9	10 660	-	48	-39,2	9,6	4,8	366 032

Noch: 2.1 Kapazität und Leistung der Beherber

August

Amtliche Schlüsselnummer	Verwaltungsbezirk	Betriebe		Gästezimmer ¹⁾			Betten		
		geöffnete	Veränderung ²⁾	angebotene	Veränderung ²⁾	mittlere Auslastung ³⁾	angebotene	Veränderung ²⁾	mittlere Auslastung ⁴⁾
	Noch: Kreis Euskirchen								
366 036	Schleiden, Stadt	19	-	152	-2,6	54,2	1 166	-0,1	37,9
366 040	Weilerswist	3	-	23	-11,5	.	53	-	.
366 044	Zülpich, Stadt	5	+25,0	29	+190,0	13,0	131	+12,9	56,1
370 000	Kreis Heinsberg	50	-2,0	690	+1,8	35,6	1 370	-3,5	32,6
370 004	Erkelenz, Stadt	8	+14,3	100	+6,4	30,9	214	+6,5	36,3
370 008	Gangelt	1	-	5	-	.	9	-	.
370 012	Geilenkirchen, Stadt	6	-	98	-1,0	47,5	229	-	34,5
370 016	Heinsberg, Stadt	4	-	63	+31,3	26,0	98	+18,1	22,4
370 020	Hückelhoven, Stadt	6	-	107	+5,9	25,9	183	+2,2	35,6
370 024	Selfkant	1	-	-	-	.	-	-	.
370 028	Übach-Palenberg, Stadt	4	-	64	-	22,6	152	-0,7	32,6
370 032	Waldfeucht	1	-	9	-10,0	.	18	-	.
370 036	Wassenberg, Stadt	10	-9,1	95	-12,0	33,1	154	-11,0	28,4
370 040	Wegberg, Stadt	9	-10,0	149	-	48,5	313	-16,3	30,5
374 000	Oberbergischer Kreis	139	-	1 478	+1,5	31,8	6 533	+1,9	38,0
374 004	Bergneustadt, Stadt	10	-	37	-	26,5	437	-14,3	65,7
374 008	Engelskirchen	9	+12,5	114	+58,3	30,6	430	+29,9	66,2
374 012	Gummersbach, Stadt	22	-8,3	378	-0,8	27,7	912	-7,9	18,3
374 016	Hückeswagen, Stadt	7	+16,7	41	+13,9	43,2	202	+3,6	24,8
374 020	Lindlar	13	-13,3	100	-16,0	18,3	479	-4,8	24,5
374 024	Marienheide	9	-	74	-3,9	17,5	536	+0,2	20,0
374 028	Morsbach	3	-	47	-	11,7	250	-	20,7
374 032	Nümbrecht	12	+9,1	235	+19,9	38,8	1 011	+7,8	52,6
374 036	Radevormwald, Stadt	9	-	47	-	28,6	553	+1,1	43,7
374 040	Reichshof	18	-5,3	130	-30,9	47,1	709	-4,3	52,6
374 044	Waldbrohl, Stadt	5	-	15	-	8,6	229	-	38,2
374 048	Wiehl, Stadt	10	+11,1	157	+10,6	43,8	454	+49,8	38,6
374 052	Wipperfürth, Stadt	12	+9,1	103	+4,0	29,5	331	-2,4	40,5
378 000	Rhein.-Berg.-Kreis	83	-1,2	1 159	-4,1	27,8	3 574	-5,2	24,8
378 004	Bergisch Gladbach, Stadt	26	-	500	+0,2	31,8	1 398	-5,7	22,7
378 008	Burscheid, Stadt	5	-	108	-	32,3	150	-	31,0
378 012	Kürten	10	-	101	-	45,3	227	+0,9	28,4
378 016	Leichlingen (Rhld.), Stadt	11	-	86	-	15,8	482	-	39,7
378 020	Odenthal	6	-	88	+2,3	29,1	228	+4,1	17,1
378 024	Overath, Stadt	10	-	114	-26,0	.	251	-28,3	.
378 028	Rösrath, Stadt	4	-	31	-	.	252	+0,8	.
378 032	Wermelskirchen, Stadt	11	-8,3	131	-9,0	19,8	586	-3,9	19,6
382 000	Rhein-Sieg-Kreis	187	-3,1	3 850	-1,4	32,0	9 215	-1,6	28,8
382 004	Alfter	3	-	58	-	.	105	-	.
382 008	Bad Honnef, Stadt	19	-5,0	473	+3,3	26,7	1 407	-7,1	27,6
382 012	Bornheim, Stadt	14	-	185	-6,6	34,6	401	-3,4	27,6
382 016	Eitorf	6	-	157	-	13,8	282	-	10,8
382 020	Hennef (Sieg), Stadt	16	-	329	+1,5	19,7	1 242	+0,1	34,3
382 024	Königswinter, Stadt	35	-	728	+0,8	41,3	1 924	+4,2	34,3
382 028	Lohmar, Stadt	14	-6,7	181	-	20,1	317	+0,3	15,3
382 032	Meckenheim, Stadt	4	-	78	-	36,1	174	-0,6	27,8
382 036	Much	6	+20,0	169	+26,1	43,0	397	+30,2	29,5
382 040	Neunkirchen-Seelscheid	2	-	26	-	.	48	-	.
382 044	Niederkassel, Stadt	7	-	118	-1,7	37,4	203	-1,5	28,2
382 048	Rheinbach, Stadt	6	-	90	-	30,2	167	-	21,6
382 052	Ruppichteroth	3	-25,0	90	-9,1	38,2	240	-5,9	28,3
382 056	Sankt Augustin, Stadt	5	-16,7	143	-4,7	36,7	243	-5,4	29,0
382 060	Siegburg, Stadt	13	-13,3	286	-16,6	20,3	490	-17,5	16,8
382 064	Swisttal	3	-	56	-	23,7	97	-	18,4
382 068	Troisdorf, Stadt	11	-8,3	416	-7,1	43,2	656	-9,4	35,7
382 072	Wachtberg	5	-	151	+4,1	31,9	266	+1,5	26,5
382 076	Windeck	15	-	116	-1,7	30,3	556	-0,5	28,2
300 000	Reg.-Bez. Köln	1 349	+0,4	32 806	+2,3	41,1	75 845	+2,4	34,1
	Kreisfreie Städte								
512 000	Bottrop	14	+7,7	294	-1,7	30,3	547	+12,1	24,4
513 000	Gelsenkirchen	22	+57,1	785	+43,0	33,7	1 666	+87,6	30,0
515 000	Münster	84	-1,2	2 348	+0,2	43,6	7 113	-0,4	31,9

Anmerkungen siehe Seite 10.

gungsstätten nach Verwaltungsbezirken

2004

Ankünfte				Übernachtungen				Mittlere Aufenthaltsdauer ⁵⁾		Amtliche Schlüsselnummer
aller Gäste	Veränderung ²⁾	ausländischer Gäste	Veränderung ²⁾	aller Gäste	Veränderung ²⁾	ausländischer Gäste	Veränderung ²⁾	aller Gäste	ausländischer Gäste	
3 433	+21,2	1 224	+14,4	18 284	+20,7	7 446	+19,1	5,3	6,1	366 036
316	-12,9	43	+7,5	2 280	-5,2	97	-12,6	7,2	2,3	366 040
5 203	-0,6	1 026	-1,0	16 508	+4,8	3 486	+3,9	3,2	3,4	370 000
711	+19,9	130	-7,1	2 319	+5,5	305	-12,9	3,3	2,3	370 004
787	-15,8	366	+0,5	2 449	+1,8	1 673	+26,2	3,1	4,6	370 008
313	-17,2	60	+66,7	679	-1,3	103	+110,2	2,2	1,7	370 012
638	-4,2	193	-24,6	2 680	-26,0	604	-35,5	4,2	3,1	370 016
473	-8,7	44	x	1 535	+14,9	135	x	3,2	3,1	370 020
813	+6,8	50	-25,4	2 678	+58,5	100	-61,8	3,3	2,0	370 024
1 282	+12,3	157	+13,8	2 955	+0,4	522	+45,4	2,3	3,3	370 028
24 523	+45,4	1 383	+3,6	94 033	+13,9	5 239	+8,5	3,8	3,8	374 000
7 134	+403,8	3	x	16 075	+75,8	6	x	2,3	2,0	374 004
979	+109,6	64	+64,1	8 612	+24,3	109	+65,2	8,8	1,7	374 008
3 307	+5,3	397	+19,9	9 363	-10,6	1 050	-2,5	2,8	2,6	374 012
1 457	-33,1	89	+9,9	4 836	-20,6	503	+15,1	3,3	5,7	374 016
792	-14,4	48	-59,3	4 173	+26,7	389	-32,0	5,3	8,1	374 020
1 248	-2,2	82	-31,1	3 324	-41,3	177	-62,3	2,7	2,2	374 024
371	+9,4	9	-10,0	1 606	+15,6	16	+23,1	4,3	1,8	374 028
2 747	+46,4	281	+43,4	15 945	+34,7	864	+39,6	5,8	3,1	374 032
2 183	+16,8	29	-47,3	7 017	+15,9	69	-58,7	3,2	2,4	374 036
1 387	+4,2	53	+26,2	11 562	-16,5	184	-23,7	8,3	3,5	374 040
203	-36,8	-	-	1 144	-41,5	-	-	5,6	-	374 044
1 640	+92,7	244	-10,3	6 240	+149,6	1 596	+82,0	3,8	6,5	374 048
1 075	+22,3	84	+16,7	4 136	+21,5	276	-5,5	3,8	3,3	374 052
9 308	-8,5	1 119	-15,4	28 344	-11,4	2 558	-20,4	3,0	2,3	378 000
4 139	-10,3	654	+23,6	10 174	-8,9	1 452	+34,1	2,5	2,2	378 004
567	-3,2	255	+12,3	1 207	-1,2	646	+42,9	2,1	2,5	378 008
456	-32,4	4	-98,4	2 132	-25,4	20	-97,6	4,7	5,0	378 012
938	-6,0	55	-	7 414	-10,4	166	-49,7	7,9	3,0	378 016
667	-4,2	62	-42,6	1 210	-0,2	111	-50,2	1,8	1,8	378 020
1 205	-13,1	68	+33,3	3 567	-13,5	135	+23,9	3,0	2,0	378 024
33 192	+4,8	5 288	+5,5	83 386	-3,9	13 456	-7,7	2,5	2,5	378 028
4 483	+18,1	648	+13,3	12 407	+1,8	2 560	-17,0	2,8	4,0	378 032
1 180	-0,5	102	-45,5	3 372	-1,2	373	-38,4	2,9	3,7	378 036
620	-9,4	-	-	948	-24,0	-	-	1,5	-	378 040
3 010	+20,7	234	+203,9	13 199	-3,4	550	+20,4	4,4	2,4	378 044
8 244	+11,8	1 391	+0,7	21 460	+14,5	4 809	+3,3	2,6	3,5	378 048
787	-27,0	70	-27,8	1 575	-45,7	140	-82,5	2,0	2,0	378 052
691	+4,1	119	+8,2	1 447	+36,4	202	+19,5	2,1	1,7	378 056
1 296	+5,0	202	-19,5	3 595	-1,2	777	-2,6	2,8	3,8	378 060
991	+12,2	51	-25,0	1 683	+9,8	74	-33,3	1,7	1,5	378 064
713	+47,6	24	+242,9	1 118	+32,9	38	+31,0	1,6	1,6	378 068
736	-13,7	9	-50,0	2 107	-43,3	11	-69,4	2,9	1,2	378 072
1 188	-3,7	169	+57,9	2 181	-12,3	194	+18,3	1,8	1,1	378 076
1 634	-24,5	418	-43,4	2 558	-25,1	560	-51,9	1,6	1,3	378 080
358	-15,6	22	+4,8	552	-30,1	26	-23,5	1,5	1,2	378 084
4 504	+4,5	1 717	+35,1	7 270	+1,5	2 804	+24,8	1,6	1,6	378 088
1 104	+10,6	69	-8,0	2 186	-16,0	160	+22,1	2,0	2,3	378 092
1 250	-3,9	29	+38,1	4 863	-22,2	118	+162,2	3,9	4,1	378 096
377 067	+6,6	102 883	+4,0	893 678	+3,7	227 871	+4,7	2,4	2,2	300 000
1 830	-0,3	376	-20,0	3 752	-15,6	970	-24,6	2,1	2,6	512 000
6 491	+31,9	948	+17,3	17 730	+91,6	1 878	+18,1	2,7	2,0	513 000
31 466	+8,9	3 859	+1,9	68 383	-7,6	8 423	-1,9	2,2	2,2	515 000

Noch: 2.1 Kapazität und Leistung der Beherber

August

Amtliche Schlüsselnummer	Verwaltungsbezirk	Betriebe		Gästezimmer ¹⁾			Betten		
		geöffnete	Veränderung ²⁾	angebotene	Veränderung ²⁾	mittlere Auslastung ³⁾	angebotene	Veränderung ²⁾	mittlere Auslastung ⁴⁾
554 000	Kreis Borken	119	-0,8	2 025	-3,8	36,0	4 993	+0,6	27,2
554 004	Ahaus, Stadt	9	-	237	-2,1	43,1	496	+1,0	34,4
554 008	Bocholt, Stadt	14	+7,7	233	+14,2	37,3	528	+6,9	30,2
554 012	Borken, Stadt	15	-	185	-1,6	36,6	602	-0,5	19,4
554 016	Gescher, Stadt	5	+25,0	54	+28,6	.	108	+28,6	.
554 020	Gronau (Westf.), Stadt	13	-	237	+2,2	44,8	527	-	40,6
554 024	Heek	2	-	-	-	.	182	+14,5	.
554 028	Heiden	3	-	55	-	71,0	124	-1,6	43,9
554 032	Isselburg, Stadt	5	-	68	-	45,3	121	-	32,2
554 036	Legden	5	-28,6	180	-40,6	24,0	529	-9,4	16,4
554 040	Raesfeld	7	-	84	+10,5	16,0	269	+8,0	13,5
554 044	Reken	7	-12,5	105	-	23,7	317	-	20,8
554 048	Rhede, Stadt	4	-20,0	46	-11,5	42,5	82	-11,8	34,3
554 052	Schöppingen	5	-	78	-2,5	33,7	154	-4,3	20,0
554 056	Stadtlohn, Stadt	4	-	76	-	42,7	136	-6,8	31,9
554 060	Südlohn	4	-	112	-0,9	28,2	194	+1,6	26,0
554 064	Velen	9	+12,5	188	+2,2	32,2	398	+2,6	31,0
554 068	Vreden, Stadt	8	-	87	+1,2	45,2	226	-	27,7
558 000	Kreis Coesfeld	86	-	1 166	-0,1	37,4	2 742	+0,6	27,4
558 004	Ascheberg	8	-	199	+1,0	30,8	409	+2,0	21,2
558 008	Billerbeck, Stadt	7	-	175	+5,4	47,6	397	+2,6	40,0
558 012	Coesfeld, Stadt	11	-	117	-0,8	28,3	335	+2,4	24,1
558 016	Dülmen, Stadt	17	-	227	-2,2	27,5	518	-1,0	17,5
558 020	Havixbeck	7	-	66	-	53,1	182	-	53,0
558 024	Lüdinghausen, Stadt	8	-	81	-1,2	45,6	153	-	22,5
558 028	Nordkirchen	3	-	28	-	.	48	-	.
558 032	Nottuln	9	-	118	-	46,9	351	-	35,7
558 036	Olfen, Stadt	3	-25,0	27	-30,8	31,1	50	-24,2	24,8
558 040	Rosendahl	2	-	31	+3,3	.	59	-3,3	.
558 044	Senden	11	+10,0	97	+6,6	48,7	240	+5,3	32,8
562 000	Kreis Recklinghausen	97	-5,8	1 864	-3,0	38,2	4 425	-2,2	28,6
562 004	Castrop-Rauxel, Stadt	6	-	182	+13,0	25,3	306	+8,5	20,0
562 008	Datteln, Stadt	6	-14,3	130	-5,1	71,2	253	-4,9	42,4
562 012	Dorsten, Stadt	19	-9,5	185	-11,9	30,9	569	-12,2	35,1
562 014	Gladbeck, Stadt	6	-	250	-0,8	73,2	482	-	39,4
562 016	Haltern am See, Stadt	21	-4,5	218	-17,7	26,8	953	+2,6	30,1
562 020	Herten, Stadt	7	-	159	-	40,4	254	-	31,8
562 024	Marl, Stadt	8	-20,0	187	-5,1	33,2	347	-17,4	26,2
562 028	Oer-Erkenschwick, Stadt	6	-14,3	112	-5,1	27,4	401	-2,7	13,8
562 032	Recklinghausen, Stadt	14	+7,7	388	+4,3	25,7	772	+3,2	19,8
562 036	Waltrop, Stadt	4	-	53	+6,0	26,2	88	+7,3	20,5
566 000	Kreis Steinfurt	174	-1,1	1 936	-1,8	35,8	4 718	-3,0	34,9
566 004	Altenberge	3	-	86	-	35,7	102	-	45,1
566 008	Emsdetten, Stadt	10	+11,1	150	-	35,4	311	-	29,6
566 012	Greven, Stadt	11	-	168	-0,6	38,4	348	-1,4	28,4
566 016	Hörstel, Stadt	15	+7,1	143	+10,0	31,1	307	+6,6	64,4
566 020	Hopsten	5	-16,7	46	-11,5	27,0	155	-9,4	46,0
566 024	Horstmar, Stadt	5	-	40	-	24,3	89	-	39,3
566 028	Ibbenbüren, Stadt	13	-	189	+1,1	35,6	383	-1,5	27,1
566 032	Ladbergen	6	-14,3	63	-11,3	49,3	124	-16,2	16,1
566 036	Laer	3	-	49	-	33,5	80	-	28,7
566 040	Lengerich, Stadt	6	-	74	+1,4	31,7	116	-	38,0
566 044	Lienen	11	-	55	+3,8	28,7	206	-3,7	11,5
566 048	Lotte	-	-	-	-	-	-	-	-
566 052	Metelen	6	-	68	-15,0	68,6	132	-2,9	54,9
566 056	Mettingen	6	-	87	-	38,1	194	+0,5	25,3
566 060	Neuenkirchen	4	-	51	-	31,4	119	-0,8	32,8
566 064	Nordwalde	3	-	19	-	.	123	-	.
566 068	Ochtrup, Stadt	2	-33,3	17	-54,1	.	30	-54,5	.
566 072	Recke	7	-	49	-	36,1	138	-0,7	37,6
566 076	Rheine, Stadt	19	-	223	-0,9	27,2	522	+0,4	26,4
566 080	Saerbeck	5	-	65	-	29,5	194	-	34,4
566 084	Steinfurt, Stadt	9	-10,0	104	-	45,5	217	-10,7	42,7
566 088	Tecklenburg, Stadt	20	-	155	-1,9	41,7	649	-5,1	36,5
566 092	Westerkappeln	1	-	-	-	.	15	-	.
566 096	Wettringen	4	-	35	-2,8	21,2	164	-4,7	29,5

Anmerkungen siehe Seite 10.

gungsstätten nach Verwaltungsbezirken

2004

Ankünfte				Übernachtungen				Mittlere Aufenthaltsdauer ⁵⁾		Amtliche Schlüsselnummer
aller Gäste	Veränderung ²⁾	ausländischer Gäste	Veränderung ²⁾	aller Gäste	Veränderung ²⁾	ausländischer Gäste	Veränderung ²⁾	aller Gäste	ausländischer Gäste	
20 170	-4,1	2 795	+16,8	42 195	-0,9	5 619	+13,6	2,1	2,0	554 000
2 804	-1,8	757	+22,1	5 285	-7,7	1 285	+18,7	1,9	1,7	554 004
2 522	+69,8	231	+143,2	4 944	+74,7	557	+165,2	2,0	2,4	554 008
2 195	+21,1	321	+26,4	4 515	+8,9	593	-1,2	2,1	1,8	554 012
.	554 016
2 316	-18,3	270	+23,9	5 868	-8,9	509	+13,9	2,5	1,9	554 020
.	554 024
493	-9,9	16	-	1 687	-10,9	26	-31,6	3,4	1,6	554 028
807	-27,9	237	+0,4	1 206	-24,2	334	-3,5	1,5	1,4	554 032
1 497	-41,8	131	-58,4	2 696	-38,2	351	-46,1	1,8	2,7	554 036
787	+33,4	20	+100,0	1 000	+52,2	31	+138,5	1,3	1,6	554 040
1 103	-13,4	29	-31,0	2 044	-2,8	61	-35,1	1,9	2,1	554 044
485	+11,8	38	+192,3	871	+32,2	63	+186,4	1,8	1,7	554 048
515	+37,3	133	-15,8	833	+37,0	246	+1,2	1,6	1,8	554 052
569	-20,5	10	+25,0	1 347	-15,9	23	-28,1	2,4	2,3	554 056
895	-6,8	62	-25,3	1 566	-3,7	138	+8,7	1,7	2,2	554 060
1 720	-5,8	361	+76,1	3 691	-11,4	986	+36,2	2,1	2,7	554 064
901	-28,9	153	+51,5	1 941	-32,4	341	+16,4	2,2	2,2	554 068
11 466	-10,5	1 025	-12,5	27 558	-8,7	2 393	-25,6	2,4	2,3	558 000
1 437	-14,3	88	-12,9	2 690	-6,9	141	-8,4	1,9	1,6	558 004
1 557	-15,4	144	+54,8	4 928	-10,2	406	-1,7	3,2	2,8	558 008
1 242	-7,7	317	+28,3	3 038	-24,3	917	-37,1	2,4	2,9	558 012
2 323	-17,5	154	-26,7	4 368	-14,1	311	-4,6	1,9	2,0	558 016
656	-28,1	87	-59,0	2 878	-3,4	156	-52,1	4,4	1,8	558 020
993	+2,7	47	-21,7	1 441	+5,4	96	+24,7	1,5	2,0	558 024
.	558 028
1 563	-8,6	82	-18,0	3 723	-10,4	183	-11,6	2,4	2,2	558 032
207	-13,0	18	+5,9	348	-3,3	38	+2,7	1,7	2,1	558 036
.	558 040
1 229	+27,1	68	+23,6	3 663	+8,7	105	+40,0	3,0	1,5	558 044
18 096	-4,0	2 260	-27,9	41 594	-7,3	4 440	-25,8	2,3	2,0	562 000
1 240	+16,8	159	+174,1	1 901	-17,6	193	-56,7	1,5	1,2	562 004
1 661	-7,8	80	+8,1	3 724	-19,8	193	+19,1	2,2	2,4	562 008
1 950	-8,9	160	-8,6	6 060	+12,1	486	-9,3	3,1	3,0	562 012
3 143	-23,8	818	-53,4	5 892	-15,8	1 683	-36,7	1,9	2,1	562 014
3 757	+0,8	137	+63,1	12 329	-5,6	212	-24,0	3,3	1,5	562 016
1 230	+12,3	119	-1,7	2 506	+7,1	301	+6,0	2,0	2,5	562 020
1 532	+17,6	127	-51,2	2 815	+7,2	237	-56,3	1,8	1,9	562 024
752	-6,4	91	-34,5	1 584	-30,4	258	-12,2	2,1	2,8	562 028
2 423	+2,9	548	+23,4	4 224	-6,3	835	+12,1	1,7	1,5	562 032
408	-6,6	21	-4,5	559	-18,4	42	+10,5	1,4	2,0	562 036
29 836	-4,6	5 068	-8,0	84 506	-0,9	16 644	+18,2	2,8	3,3	566 000
779	+32,7	8	x	1 427	+26,8	60	x	1,8	7,5	566 004
1 222	+34,7	59	+84,4	3 290	+85,0	229	+263,5	2,7	3,9	566 008
1 864	+22,1	124	+14,8	3 700	+29,9	335	+45,0	2,0	2,7	566 012
4 750	-24,8	738	-6,3	15 115	-24,6	2 815	+32,8	3,2	3,8	566 016
462	-35,0	29	-57,4	1 987	+15,5	55	-46,1	4,3	1,9	566 020
276	+23,2	7	-36,4	989	+23,5	8	-88,2	3,6	1,1	566 024
1 827	-13,7	238	-10,9	3 969	-20,5	562	-32,5	2,2	2,4	566 028
1 488	-15,0	269	-2,5	2 410	-20,0	356	-1,1	1,6	1,3	566 032
229	+38,0	8	-60,0	711	+29,3	17	-70,7	3,1	2,1	566 036
1 039	-13,8	332	+2,8	2 780	-5,0	990	+28,2	2,7	3,0	566 040
444	-13,3	116	-22,7	1 483	-30,6	352	-30,0	3,3	3,0	566 044
.	566 048
381	-18,1	18	-	2 245	+4,9	34	-54,1	5,9	1,9	566 052
921	-13,3	204	+27,5	2 433	+1,1	708	+39,1	2,6	3,5	566 056
509	+68,5	23	+76,9	1 210	+66,2	77	+148,4	2,4	3,3	566 060
.	566 064
.	566 068
520	+23,8	38	-44,9	1 608	+4,8	79	-52,7	3,1	2,1	566 072
2 345	-18,2	343	-5,0	4 217	-10,1	570	-15,8	1,8	1,7	566 076
581	-30,6	91	-7,1	2 066	-12,0	136	+10,6	3,6	1,5	566 080
848	-6,7	29	-43,1	2 401	+23,2	70	-55,7	2,8	2,4	566 084
8 145	+12,7	2 242	-13,1	25 312	+11,5	7 958	+29,3	3,1	3,5	566 088
.	566 092
584	+12,1	84	+90,9	2 491	+1,4	823	+70,0	4,3	9,8	566 096

Noch: 2.1 Kapazität und Leistung der Beherber

August

Amtliche Schlüsselnummer	Verwaltungsbezirk	Betriebe		Gästezimmer ¹⁾			Betten		
		geöffnete	Veränderung ²⁾	angebotene	Veränderung ²⁾	mittlere Auslastung ³⁾	angebotene	Veränderung ²⁾	mittlere Auslastung ⁴⁾
570 000	Kreis Warendorf	78	-1,3	1 123	-0,6	43,8	2 231	-3,0	34,1
570 004	Ahlen, Stadt	10	-9,1	127	-15,3	41,3	235	-15,2	28,6
570 008	Beckum, Stadt	6	-25,0	82	-39,7	38,7	143	-36,4	26,2
570 012	Beelen	2	-	19	-	.	32	-	.
570 016	Drensteinfurt, Stadt	5	-	52	-	27,0	99	-	18,0
570 020	Ennigerloh, Stadt	4	-	63	-	58,8	97	+5,4	53,7
570 024	Everswinkel	5	+25,0	74	+68,2	61,2	136	+17,2	49,4
570 028	Oelde, Stadt	9	+12,5	240	+9,6	35,0	405	+7,7	26,1
570 032	Ostbevern	3	-	34	+30,8	.	63	+34,0	.
570 036	Sassenberg, Stadt	6	-	41	-	48,1	82	-	29,2
570 040	Sendenhorst, Stadt	4	+33,3	53	+29,3	45,9	102	+15,9	32,6
570 044	Telgte, Stadt	5	-16,7	101	-	46,5	173	-	36,7
570 048	Wadersloh	3	-	51	-	40,1	90	-3,2	36,2
570 052	Warendorf, Stadt	16	-	186	-0,5	52,8	574	-4,5	42,5
500 000	Reg.-Bez. Münster	674	-0,3	11 541	+0,5	38,4	28 435	+1,9	30,9
711 000	Kreisfreie Stadt Bielefeld	61	-1,6	1 843	+0,7	35,9	3 874	+1,3	25,0
754 000	Kreis Gütersloh	103	-2,8	1 913	-0,4	32,5	3 459	-1,2	25,1
754 004	Borgholzhausen, Stadt	3	-	63	+1,6	23,0	80	-	23,3
754 008	Gütersloh, Stadt	19	-	462	+0,2	31,8	833	-	24,2
754 012	Halle (Westf.), Stadt	10	-	207	-1,4	45,3	454	-2,6	31,6
754 016	Harsewinkel, Stadt	9	-	245	-	39,3	396	+1,5	33,0
754 020	Herzebrock-Clarholz	3	-	49	-	21,1	73	-	19,6
754 024	Langenberg	3	-	32	-	21,9	71	-	12,2
754 028	Rheda-Wiedenbrück, Stadt	12	-7,7	270	+0,7	34,2	477	-2,5	25,2
754 032	Rietberg, Stadt	6	-14,3	65	-7,1	27,6	162	-4,7	31,9
754 036	Schloß Holte-Stukenbrock, Stadt	13	-	155	+0,6	33,7	281	-0,4	21,0
754 040	Steinhagen	4	-	71	+4,4	15,2	105	-4,5	15,5
754 044	Verl	8	-	119	+1,7	28,9	186	+0,5	22,5
754 048	Versmold, Stadt	6	-	111	-	30,7	199	-	26,5
754 052	Werther (Westf.), Stadt	7	-12,5	64	-13,5	19,9	142	-6,6	15,7
758 000	Kreis Herford	69	-4,2	876	-2,6	27,1	2 838	-2,0	32,2
758 004	Bünde, Stadt	8	-11,1	75	-24,2	38,3	247	-10,8	35,9
758 008	Enger, Stadt	1	-	12	-	.	19	-	.
758 012	Herford, Stadt	13	-13,3	295	-3,6	25,6	482	-3,2	16,3
758 016	Hiddenhausen	6	-	86	-	31,6	213	-	19,0
758 020	Kirchlengern	1	-	10	-	.	17	-	.
758 024	Löhne, Stadt	10	-	122	-1,6	22,5	548	-2,0	35,9
758 028	Rödinghausen	8	-	32	+6,7	29,9	244	-	62,8
758 032	Spenge, Stadt	4	-	30	-14,3	.	69	+3,0	.
758 036	Vlotho, Stadt	18	-	214	+8,6	21,0	999	-0,3	33,8
762 000	Kreis Höxter	157	-5,4	1 901	-3,8	46,2	7 322	-2,9	46,6
762 004	Bad Driburg, Stadt	51	-8,9	681	-7,2	44,4	3 325	-2,9	59,9
762 008	Beverungen, Stadt	22	-4,3	282	-1,1	50,1	665	-3,9	37,3
762 012	Borgentreich, Stadt	1	-	8	-	.	10	-	.
762 016	Brakel, Stadt	12	-7,7	120	-	31,0	449	-14,3	37,2
762 020	Höxter, Stadt	26	-	418	+4,5	47,1	945	-1,0	27,5
762 024	Marienmünster, Stadt	11	-	51	+2,0	30,0	304	-2,6	40,9
762 028	Nieheim, Stadt	12	+9,1	135	-	52,6	722	+8,4	40,0
762 032	Steinheim, Stadt	2	-33,3	42	-26,3	.	71	-18,4	.
762 036	Warburg, Stadt	15	-16,7	96	-23,8	51,1	551	-8,8	45,9
762 040	Willebadessen, Stadt	5	+25,0	68	+9,7	85,0	280	+6,1	35,3
766 000	Kreis Lippe	304	-0,3	4 472	-0,3	41,8	12 819	-0,7	38,6
766 004	Augustdorf	1	x	8	.	.	15	x	.
766 008	Bad Salzuflen, Stadt	85	-	1 691	+0,4	49,1	4 622	+0,4	53,5
766 012	Barntrup, Stadt	3	-	17	-5,6	24,1	32	-5,9	10,2
766 016	Blomberg, Stadt	9	-	97	-	35,4	558	-	28,8
766 020	Detmold, Stadt	22	+4,8	312	-1,0	40,1	890	-1,7	31,1
766 024	Dörentrup	11	-	147	+2,1	51,9	388	+0,5	38,8
766 028	Extertal	14	-	139	+0,7	31,6	929	-	12,0
766 032	Horn-Bad Meinberg, Stadt	70	-1,4	1 085	-1,9	41,9	2 638	-0,8	43,5

Anmerkungen siehe Seite 10.

Noch: 2.1 Kapazität und Leistung der Beherber

August

Amtliche Schlüsselnummer	Verwaltungsbezirk	Betriebe		Gästezimmer ¹⁾			Betten		
		geöffnete	Veränderung ²⁾	angebotene	Veränderung ²⁾	mittlere Auslastung ³⁾	angebotene	Veränderung ²⁾	mittlere Auslastung ⁴⁾
	Noch: Kreis Lippe								
766 036	Kalletal	12	-	137	-7,4	25,1	237	-0,4	41,2
766 040	Lage, Stadt	18	+5,9	96	+7,9	37,4	583	+2,3	30,8
766 044	Lemgo, Stadt	11	-15,4	171	-5,5	28,5	309	-4,9	19,1
766 048	Leopoldshöhe	3	-	29	-3,3	58,7	50	-	46,0
766 052	Lügde, Stadt	14	-6,7	258	-4,1	28,2	479	-13,1	29,8
766 056	Oerlinghausen, Stadt	9	-	38	+111,1	30,4	474	-1,9	41,6
766 060	Schieder-Schwalenberg, Stadt	18	-5,3	223	-3,5	33,2	579	-3,0	34,0
766 064	Schlangen	4	+33,3	24	+50,0	.	36	+50,0	.
770 000	Kreis Minden-Lübbecke	136	+2,3	2 203	+0,8	39,9	8 051	+0,8	49,6
770 004	Bad Oeynhausen, Stadt	40	-	668	-1,0	38,7	4 366	+0,1	61,9
770 008	Espelkamp, Stadt	6	-	123	-	39,6	193	+0,5	27,9
770 012	Hille	4	-	29	-	70,3	140	-0,7	80,4
770 016	Hüllhorst	5	+25,0	60	+30,4	29,0	196	-	27,9
770 020	Lübbecke, Stadt	2	-	46	-	.	58	-	.
770 024	Minden, Stadt	18	+12,5	405	+3,8	37,4	813	+8,1	26,5
770 028	Petershagen, Stadt	18	-	138	+1,5	45,5	660	+0,8	46,3
770 032	Porta Westfalica, Stadt	15	-	303	-2,9	29,9	629	-0,8	25,6
770 036	Preußisch-Oldendorf, Stadt	18	+5,9	309	+3,0	57,1	726	+1,7	53,8
770 040	Rahden, Stadt	5	-	53	-	37,1	144	-	25,9
770 044	Stemwede	5	-16,7	69	-9,2	.	126	-8,7	.
774 000	Kreis Paderborn	123	-3,9	1 923	-2,0	38,6	5 317	-1,5	35,2
774 004	Altenbeken	6	-25,0	45	-22,4	18,5	94	-16,8	11,4
774 008	Bad Lippspringe, Stadt	20	-16,7	405	-11,6	42,6	1 540	-6,9	57,8
774 012	Borchen	9	-10,0	134	-14,1	45,3	321	-4,7	46,4
774 016	Büren, Stadt	13	+18,2	93	+10,7	27,2	436	+5,6	24,7
774 020	Delbrück, Stadt	7	-	125	-	49,4	242	+4,3	32,9
774 024	Hövelhof	10	-	105	+1,0	27,2	237	-	6,7
774 028	Lichtenau, Stadt	12	-7,7	141	-1,4	30,8	517	-4,1	17,5
774 032	Paderborn, Stadt	25	+4,2	570	+9,0	42,9	1 031	+9,3	34,7
774 036	Salzkotten, Stadt	4	-	71	-	20,5	103	-	14,8
774 040	Bad Wünnenberg, Stadt	17	-	234	-2,9	34,5	796	-3,6	40,4
700 000	Reg.-Bez. Detmold	953	-2,0	15 131	-0,9	38,9	43 680	-0,8	38,8
	Kreisfreie Städte								
911 000	Bochum	34	-5,6	1 540	-0,1	54,1	2 906	-2,8	38,2
913 000	Dortmund	65	-8,5	3 006	-3,3	32,8	5 371	-2,5	25,0
914 000	Hagen	24	+4,3	555	+1,8	44,3	1 265	+22,3	31,0
915 000	Hamm	25	-	466	-1,5	34,5	966	+0,1	28,3
916 000	Herne	10	-	186	+0,5	30,6	491	+0,4	15,8
954 000	Ennepe-Ruhr-Kreis	69	+1,5	1 051	+0,9	33,0	3 198	+6,1	30,6
954 004	Breckerfeld, Stadt	6	+20,0	21	-	49,8	315	+25,5	27,1
954 008	Ennepetal, Stadt	5	-	56	+1,8	37,5	312	+1,6	66,6
954 012	Gevelsberg, Stadt	2	-	61	-	.	87	-	.
954 016	Hattingen, Stadt	16	+6,7	197	+10,1	31,4	513	+4,9	26,5
954 020	Herdecke, Stadt	5	-16,7	95	-5,0	30,0	377	+3,0	33,7
954 024	Schwelm, Stadt	9	+12,5	123	+2,5	26,5	349	+36,9	23,5
954 028	Sprockhövel, Stadt	8	-	68	-	42,1	409	-	26,3
954 032	Wetter (Ruhr), Stadt	6	-	118	-	.	286	-	.
954 036	Witten, Stadt	12	-7,7	312	-2,5	37,2	550	-2,3	26,9
958 000	Hochsauerland Kreis	545	-2,2	6 641	+1,3	48,0	24 884	-0,1	43,9
958 004	Arnsberg, Stadt	23	-4,2	427	+12,1	48,1	1 404	+3,9	31,0
958 008	Bestwig	22	+10,0	121	+6,1	43,1	945	+18,6	34,6
958 012	Brilon, Stadt	35	-	294	-8,7	34,9	1 336	-0,8	43,6
958 016	Eslohe (Sauerland)	30	-3,2	323	-4,4	41,2	1 098	-7,0	32,9
958 020	Hallenberg, Stadt	17	-5,6	315	+3,3	55,1	641	-3,5	44,2
958 024	Marsberg, Stadt	10	+11,1	115	+17,3	.	198	+5,3	.
958 028	Medebach, Stadt	25	-3,8	143	-4,0	.	3 861	-0,4	.
958 032	Meschede, Stadt	33	-5,7	375	-1,6	48,6	1 123	-6,7	51,5
958 036	Olsberg, Stadt	42	-6,7	507	+3,7	45,5	1 337	-5,6	31,6
958 040	Schmallenberg, Stadt	125	-3,1	1 614	-2,5	54,0	4 508	-0,6	51,5
958 044	Sundern (Sauerland), Stadt	44	-	458	-1,9	42,7	1 436	+0,3	28,3
958 048	Winterberg, Stadt	139	-1,4	1 949	+5,0	48,5	6 997	+1,3	37,1

Anmerkungen siehe Seite 10.

gungsstätten nach Verwaltungsbezirken

2004

Ankünfte				Übernachtungen				Mittlere Aufenthaltsdauer ⁵⁾		Amtliche Schlüsselnummer
aller Gäste	Veränderung ²⁾	ausländischer Gäste	Veränderung ²⁾	aller Gäste	Veränderung ²⁾	ausländischer Gäste	Veränderung ²⁾	aller Gäste	ausländischer Gäste	
1 478	-10,3	141	+6,0	8 768	-8,6	1 087	+44,2	5,9	7,7	766 036
1 297	+8,4	47	-67,8	5 833	+0,2	282	-82,5	4,5	6,0	766 040
1 382	-2,7	346	+31,6	3 549	-13,7	1 002	-13,6	2,6	2,9	766 044
202	+14,8	-	-	578	+16,5	-	-	2,9	-	766 048
2 634	-31,2	527	-27,2	9 959	-3,4	2 669	+6,3	3,8	5,1	766 052
1 097	-1,6	94	-6,9	5 704	-12,0	362	-21,6	5,2	3,9	766 056
1 678	-7,3	434	+7,7	8 600	-9,0	1 760	+18,5	5,1	4,1	766 060
.	766 064
22 178	-2,5	1 820	-13,6	129 484	-1,3	4 143	-13,1	5,8	2,3	770 000
7 790	+5,0	282	-70,1	83 786	+0,9	979	-48,9	10,8	3,5	770 004
1 167	+3,6	303	+116,4	2 321	+11,9	602	+76,5	2,0	2,0	770 008
389	-9,3	14	-	3 230	+9,9	78	+136,4	8,3	5,6	770 012
641	-18,1	125	+316,7	1 697	-31,0	271	+276,4	2,6	2,2	770 016
.	770 020
4 194	+10,9	390	+17,1	6 621	+12,9	688	+20,3	1,6	1,8	770 024
2 143	+4,7	152	+33,3	9 948	+2,6	336	-48,5	4,6	2,2	770 028
3 513	-11,8	316	+10,5	7 336	-11,9	607	+38,3	2,1	1,9	770 032
1 186	-12,1	95	-9,5	12 117	-9,5	164	-49,7	10,2	1,7	770 036
496	-60,0	88	+15,8	1 154	-35,4	284	+44,9	2,3	3,2	770 040
.	770 044
16 491	+7,0	2 003	+2,4	65 866	-8,0	6 533	+2,5	4,0	3,3	774 000
70	-28,6	14	-	333	-42,0	83	-43,2	4,8	5,9	774 004
3 024	-10,4	237	+54,9	27 571	-16,5	598	+46,2	9,1	2,5	774 008
800	-3,7	62	+264,7	4 450	-6,3	110	+124,5	5,6	1,8	774 012
1 360	+19,4	64	-28,1	3 101	+8,7	158	-34,7	2,3	2,5	774 016
1 156	+31,5	90	+63,6	2 776	+16,2	282	+141,0	2,4	3,1	774 020
777	+8,4	33	+65,0	1 695	+12,2	63	+57,5	2,2	1,9	774 024
718	-12,4	123	-16,3	2 808	-7,7	1 012	-9,7	3,9	8,2	774 028
6 868	+30,1	1 094	+12,4	12 881	+13,3	2 716	+19,8	1,9	2,5	774 032
398	+9,3	41	-38,8	473	-9,2	87	-35,1	1,2	2,1	774 036
1 320	-30,7	245	-41,8	9 778	-15,3	1 424	-23,0	7,4	5,8	774 040
129 755	+0,4	14 384	+0,2	600 282	-3,7	47 270	+3,6	4,6	3,3	700 000
17 845	+14,9	2 625	+33,9	33 995	+13,5	5 763	-3,8	1,9	2,2	911 000
25 598	-7,0	4 478	-13,4	41 780	-10,1	7 557	-22,7	1,6	1,7	913 000
5 632	+36,1	1 580	+38,0	11 884	+31,5	3 509	+21,0	2,1	2,2	914 000
4 935	-15,6	1 426	-7,9	8 248	-10,4	2 141	+5,2	1,7	1,5	915 000
1 071	-12,4	83	+38,3	2 327	-	168	+51,4	2,2	2,0	916 000
9 862	+1,9	833	-14,7	29 065	-0,8	2 730	-23,1	2,9	3,3	954 000
777	+24,5	17	+112,5	2 563	+1,6	124	+327,6	3,3	7,3	954 004
705	+2,2	6	-91,5	6 439	+4,2	13	-92,7	9,1	2,2	954 008
.	954 012
2 021	-4,8	172	-32,3	4 677	+1,1	300	-75,5	2,3	1,7	954 016
825	-9,9	70	-32,7	2 227	+2,8	106	-64,5	2,7	1,5	954 020
1 219	+60,2	120	+7,1	2 540	+76,6	216	+2,9	2,1	1,8	954 024
1 102	-10,8	62	-25,3	3 338	-40,6	197	+10,7	3,0	3,2	954 028
.	954 032
1 770	+1,2	300	+20,5	4 552	+13,7	1 591	+44,5	2,6	5,3	954 036
66 506	-17,5	15 791	-17,4	375 251	-0,4	107 932	+22,9	5,6	6,8	958 000
3 606	-5,6	1 414	+21,6	13 448	-3,6	4 795	+22,0	3,7	3,4	958 004
2 532	+33,9	366	-7,1	12 949	+32,4	2 437	+11,6	5,1	6,7	958 008
2 954	-20,0	559	-45,6	18 075	-18,0	1 886	-56,8	6,1	3,4	958 012
1 960	-16,4	177	-14,1	8 628	-14,2	735	-37,5	4,4	4,2	958 016
2 368	-	862	-16,6	8 788	-7,0	3 251	-14,5	3,7	3,8	958 020
.	958 024
.	958 028
5 590	-3,6	1 518	+57,1	26 201	-12,5	8 682	+14,7	4,7	5,7	958 032
4 646	-10,0	951	+16,5	17 197	-11,5	3 323	+5,9	3,7	3,5	958 036
11 896	-11,4	1 470	-11,8	72 631	-6,6	8 682	-4,7	6,1	5,9	958 040
5 695	+4,8	388	-13,4	19 380	+4,1	1 215	-23,5	3,4	3,1	958 044
19 776	+5,8	5 909	+58,5	87 117	+1,3	25 585	+45,5	4,4	4,3	958 048

Noch: 2.1 Kapazität und Leistung der Beherber

August

Amtliche Schlüsselnummer	Verwaltungsbezirk	Betriebe		Gästezimmer ¹⁾			Betten		
		geöffnete	Veränderung ²⁾	angebotene	Veränderung ²⁾	mittlere Auslastung ³⁾	angebotene	Veränderung ²⁾	mittlere Auslastung ⁴⁾
962 000	Märkischer Kreis	114	-3,4	1 400	-2,2	36,8	4 006	-3,6	31,0
962 004	Altena, Stadt	9	-	55	+10,0	36,3	314	+0,6	29,7
962 008	Balve, Stadt	8	-	188	+8,7	20,5	352	-0,3	18,9
962 012	Halver, Stadt	3	-	33	-	41,6	66	-	31,0
962 016	Hemer, Stadt	3	-	29	-	.	306	-	.
962 020	Herscheid	6	-	50	-	23,2	101	-	18,4
962 024	Iserlohn, Stadt	15	-6,3	300	-1,6	29,3	580	-2,7	22,2
962 028	Kierspe, Stadt	6	-	15	-	11,0	68	-1,4	9,4
962 032	Lüdenscheid, Stadt	11	-15,4	333	-7,8	58,8	628	-11,9	41,9
962 036	Meinerzhagen, Stadt	18	-5,3	79	-6,0	41,0	697	-6,4	28,4
962 040	Menden (Sauerland), Stadt	11	-8,3	94	-6,0	34,9	221	-5,2	24,0
962 044	Nachrodt-Wiblingwerde	3	-25,0	30	-14,3	11,6	194	-7,6	30,0
962 048	Neuenrade, Stadt	7	-	92	-2,1	40,5	164	-3,5	30,7
962 052	Plettenberg, Stadt	5	-	46	-19,3	32,5	137	-0,7	27,2
962 056	Schalksmühle	2	+100,0	7	+16,7	.	35	+218,2	.
962 060	Werdohl, Stadt	7	+16,7	49	+22,5	21,3	143	+9,2	24,0
966 000	Kreis Olpe	159	-1,9	1 629	-4,6	38,8	5 385	-2,7	38,1
966 004	Attendorn, Stadt	29	-	333	-0,3	46,5	842	-2,1	34,4
966 008	Drolshagen, Stadt	13	-7,1	107	-12,3	29,8	215	-16,3	38,6
966 012	Finnentrop	11	-8,3	72	-13,3	30,2	425	-4,5	27,3
966 016	Kirchhundem	25	-3,8	245	-8,6	43,6	944	-5,4	35,4
966 020	Lennestadt, Stadt	46	+2,2	532	-4,3	39,6	1 521	+0,4	34,8
966 024	Olpe, Stadt	22	-4,3	167	-3,5	24,2	1 092	-2,2	48,9
966 028	Wenden	13	-	173	+0,6	36,6	346	+0,3	25,9
970 000	Kreis Siegen-Wittgenstein	143	-4,7	1 567	-1,9	36,0	5 531	-2,5	38,8
970 004	Bad Berleburg, Stadt	37	-9,8	263	-10,2	31,8	2 019	-3,2	56,6
970 008	Burbach	7	-	55	+3,8	30,3	175	+1,2	52,3
970 012	Erndtebrück	1	-	8	-	.	16	-	.
970 016	Freudenberg, Stadt	8	-	150	+7,9	30,7	281	+2,6	22,6
970 020	Hilchenbach, Stadt	20	-	100	+1,0	44,6	680	+0,6	22,7
970 024	Kreuztal, Stadt	6	-33,3	71	-21,1	27,5	116	-22,1	22,6
970 028	Bad Laasphe, Stadt	16	-	249	-12,3	44,3	814	-5,5	43,7
970 032	Netphen, Stadt	14	-	112	+1,8	37,3	289	-0,3	43,9
970 036	Neunkirchen	3	-	25	-	.	50	-	.
970 040	Siegen, Stadt	22	-	459	+1,3	37,1	821	-0,2	29,0
970 044	Wilnsdorf	9	-	75	+74,4	31,1	270	-1,1	26,7
974 000	Kreis Soest	170	-4,5	2 640	-4,1	44,2	8 543	-3,3	36,7
974 004	Anröchte	2	-	25	-	.	41	-	.
974 008	Bad Sassendorf	43	-2,3	609	-1,5	47,8	2 410	-1,6	59,2
974 012	Ense	3	-	29	+3,6	26,3	53	+8,2	19,5
974 016	Erwitte, Stadt	19	-5,0	321	-9,1	70,7	812	-1,6	75,6
974 020	Geseke, Stadt	3	-	110	-	24,2	751	-	12,8
974 024	Lippetal	5	-	35	+9,4	12,6	55	-	8,1
974 028	Lippstadt, Stadt	32	-5,9	734	-7,3	49,7	1 821	-3,2	44,3
974 032	Möhnesee	17	-5,6	114	-	37,4	936	-1,2	42,6
974 036	Rüthen, Stadt	7	-	51	+6,3	26,5	269	-	8,1
974 040	Soest, Stadt	12	-14,3	216	-5,7	25,3	601	-18,9	19,7
974 044	Warstein, Stadt	16	-5,9	204	-8,5	35,0	457	-6,0	24,0
974 048	Welver	1	-	15	-	.	28	-	.
974 052	Werl, Stadt	7	-	148	+8,0	30,1	264	+0,8	23,2
974 056	Wickede (Ruhr)	3	-	29	-3,3	31,0	45	-4,3	22,7
978 000	Kreis Unna	59	-6,3	1 192	+2,1	33,0	2 504	-0,2	25,1
978 004	Bergkamen, Stadt	3	-25,0	18	-37,9	.	70	-18,6	.
978 008	Bönen	1	-	7	-	.	13	-	.
978 012	Fröndenberg/Ruhr, Stadt	2	-33,3	43	-28,3	.	76	-28,3	.
978 016	Holzwickede	3	-	110	+3,8	.	206	-	.
978 020	Kamen, Stadt	8	-11,1	200	-3,8	33,0	343	-4,5	23,8
978 024	Lünen, Stadt	9	-	293	+15,8	24,0	607	+13,5	19,0
978 028	Schwerte, Stadt	10	-9,1	67	-9,5	27,9	408	-3,8	28,0
978 032	Selm, Stadt	4	-	60	+3,4	10,5	94	-	8,4
978 036	Unna, Stadt	9	-	235	+7,3	34,3	387	-2,0	24,2
978 040	Werne, Stadt	10	-	159	+3,2	33,8	300	+3,4	28,4
900 000	Reg.-Bez. Arnsberg	1 417	-3,0	21 873	-1,1	41,6	65 050	-0,8	37,6
	Nordrhein-Westfalen	5 394	-1,0	112 944	+1,0	39,6	274 355	+1,0	34,8

Anmerkungen siehe Seite 10.

gungsstätten nach Verwaltungsbezirken

2004

Ankünfte				Übernachtungen				Mittlere Aufenthaltsdauer ⁵⁾		Amtliche Schlüsselnummer
aller Gäste	Veränderung ²⁾	ausländischer Gäste	Veränderung ²⁾	aller Gäste	Veränderung ²⁾	ausländischer Gäste	Veränderung ²⁾	aller Gäste	ausländischer Gäste	
13 657	+4,8	2 419	-2,6	38 325	-10,5	7 571	-8,6	2,8	3,1	962 000
1 082	+62,2	109	+70,3	2 406	+8,1	351	+61,0	2,2	3,2	962 004
787	-45,8	12	-36,8	1 708	-48,4	58	+23,4	2,2	4,8	962 008
380	+4,1	21	-25,0	635	+28,8	67	+42,6	1,7	3,2	962 012
.	962 016
251	+19,5	34	+41,7	577	+30,0	88	+100,0	2,3	2,6	962 020
1 922	+7,1	262	+8,7	3 568	-9,1	506	-11,5	1,9	1,9	962 024
189	-10,8	13	+333,3	722	-71,2	82	x	3,8	6,3	962 028
3 147	-6,8	1 231	-23,8	8 151	-15,6	4 447	-28,0	2,6	3,6	962 032
2 038	+1,3	310	+68,5	6 285	-0,9	905	+54,4	3,1	2,9	962 036
682	+1,5	88	+66,0	1 495	+5,7	402	+306,1	2,2	4,6	962 040
571	+17,2	58	+262,5	1 803	-5,4	114	+185,0	3,2	2,0	962 044
830	+25,0	189	+33,1	1 563	+16,3	362	+76,6	1,9	1,9	962 048
539	+21,4	57	+26,7	1 003	-5,2	137	+8,7	1,9	2,4	962 052
.	962 056
355	+6,0	20	-28,6	1 065	-3,9	37	-22,9	3,0	1,9	962 060
23 674	-3,0	3 175	+7,5	93 946	+1,4	20 142	+36,8	4,0	6,3	966 000
4 762	-8,8	735	+12,6	19 839	+19,1	5 944	+90,6	4,2	8,1	966 004
1 549	-5,3	414	+46,8	7 149	+4,6	2 752	+66,4	4,6	6,6	966 008
1 037	+1,7	131	-12,1	4 440	+15,6	978	-7,9	4,3	7,5	966 012
2 103	-29,9	113	-53,9	10 135	-13,5	437	-31,8	4,8	3,9	966 016
5 353	+1,6	289	+27,3	15 984	-0,1	789	+30,2	3,0	2,7	966 020
7 628	+7,9	1 381	+5,5	33 720	-4,3	8 726	+19,4	4,4	6,3	966 024
1 242	+4,4	112	+25,8	2 679	+11,7	516	+51,8	2,2	4,6	966 028
15 336	-6,6	2 117	+4,6	76 687	-12,5	5 067	+5,2	5,0	2,4	970 000
3 019	-4,5	119	-34,6	35 312	-6,6	382	-20,4	11,7	3,2	970 004
387	-29,1	23	-37,8	2 631	-3,4	99	+47,8	6,8	4,3	970 008
.	970 012
1 103	+7,0	115	-28,1	1 967	+0,8	196	-37,0	1,8	1,7	970 016
1 744	+2,6	146	+31,5	11 049	-16,8	519	-17,1	6,3	3,6	970 020
400	-22,3	53	+3,9	745	-22,2	132	+18,9	1,9	2,5	970 024
2 284	-19,5	408	+15,9	10 917	-23,1	1 509	+34,7	4,8	3,7	970 028
1 104	-7,5	11	-21,4	3 935	-1,9	44	+100,0	3,6	4,0	970 032
.	970 036
4 174	-9,0	1 145	+7,6	7 376	-17,5	1 953	+0,9	1,8	1,7	970 040
931	+42,8	88	+69,2	2 233	-32,0	217	+51,7	2,4	2,5	970 044
24 389	-3,6	1 437	-24,1	129 165	-10,6	3 928	-48,5	5,3	2,7	974 000
4 211	-0,9	66	+10,0	44 264	-9,0	251	+25,5	10,5	3,8	974 004
133	-25,3	8	-55,6	320	-36,6	12	-71,4	2,4	1,5	974 008
1 732	+8,0	9	-47,1	19 018	+15,9	11	-92,1	11,0	1,2	974 012
1 433	+70,4	10	x	2 975	+74,8	18	+350,0	2,1	1,8	974 016
474	+37,0	161	+73,1	591	+39,7	165	+61,8	1,2	1,0	974 020
5 143	-8,0	385	+1,3	27 888	-16,9	671	+8,1	5,4	1,7	974 024
4 485	+3,0	177	+2,9	17 987	-10,4	853	-60,2	4,0	4,8	974 028
1 318	-6,4	41	-24,1	5 352	-37,5	108	-10,0	4,1	2,6	974 032
1 961	-21,3	156	-22,8	3 577	-23,9	222	-33,5	1,8	1,4	974 036
1 473	-27,0	355	-56,3	4 619	-30,2	1 418	-62,4	3,1	4,0	974 040
.	974 044
1 556	-9,8	50	-12,3	1 895	-25,2	137	+39,8	1,2	2,7	974 048
190	-14,8	10	-23,1	316	-10,5	41	+64,0	1,7	4,1	974 052
9 709	+2,9	1 918	+6,8	18 748	-4,0	3 226	+8,7	1,9	1,7	978 000
.	978 004
.	978 008
.	978 012
.	978 016
1 505	-3,2	193	-45,3	2 535	+4,6	273	-32,1	1,7	1,4	978 020
1 923	+15,1	199	+31,8	3 576	-7,6	441	+22,5	1,9	2,2	978 024
951	-7,0	50	-18,0	2 751	-22,0	121	-16,6	2,9	2,4	978 028
171	+235,3	22	+450,0	235	+92,6	35	+337,5	1,4	1,6	978 032
1 650	-7,4	197	-4,8	2 899	-8,6	409	+5,7	1,8	2,1	978 036
1 276	-0,4	285	-14,2	2 642	+5,1	449	-28,5	2,1	1,6	978 040
218 214	-6,4	37 882	-7,9	859 421	-3,5	169 734	+12,7	3,9	4,5	900 000
1 144 102	+1,3	244 305	-0,7	3 321 014	-2,2	636 185	+3,6	2,9	2,6	

2.2 Kapazität und Leistung der Beherbergungs

August

Lfd. Nr.	Gemeindegro- ppe Betriebsart	Betriebe		Gästezimmer ¹⁾			Betten		
		geöffnete	Ver- änderung ²⁾	an- gebotene	Ver- änderung ²⁾	mittlere Aus- lastung ³⁾	an- gebotene	Ver- änderung ²⁾	mittlere Aus- lastung ⁴⁾
1	Mineral-, Moor-, Sole- und Thermalbäder	422	-1,4	8 117	-0,3	47,7	25 865	+0,2	53,8
2	Hotels	104	+3,0	4 049	-0,8	43,1	6 696	-1,4	34,5
3	Gasthöfe	13	-27,8	131	-32,1	26,6	196	-35,3	25,6
4	Pensionen	160	-4,8	2 668	-4,1	55,6	3 868	-3,7	48,9
5	Hotels garnis	44	+10,0	1 269	+16,9	47,9	2 122	+16,0	39,1
6	Erholungs-, Ferien- und Schulungsheime und Boardinghouses	19	-	.	.	.	980	+1,3	35,5
7	Ferienhäuser, -wohnungen, -zentren	22	-4,3	.	.	.	529	+0,4	25,5
8	Hütten, Jugendherbergen u. Ä.	4	-	.	.	.	478	-	26,5
9	Vorsorge- und Reha-Kliniken	52	-	.	.	.	10 996	+0,7	77,6
10	Campingplätze	4	+33,3	292	+16,8
11	Heilklimatische Kurorte	181	-0,5	2 449	+3,1	47,7	9 439	+2,0	39,9
12	Hotels	56	+7,7	1 652	+9,1	48,8	2 956	+12,7	40,2
13	Gasthöfe	15	-6,3	192	-3,5	.	345	-1,4	.
14	Pensionen	39	-4,9	344	-14,4	43,6	661	-9,5	35,7
15	Hotels garnis	5	-	261	-	58,1	472	-	42,8
16	Erholungs-, Ferien- und Schulungsheime und Boardinghouses	25	-	.	.	.	1 848	+2,4	37,3
17	Ferienhäuser, -wohnungen, -zentren	24	-	.	.	.	2 234	-1,9	46,0
18	Hütten, Jugendherbergen u. Ä.	9	-18,2	.	.	.	398	-11,9	24,5
19	Vorsorge- und Reha-Kliniken	2	-	.	.	.	525	-3,7	.
20	Campingplätze	6	-	318	-1,5
21	Kneippkurorte	188	-1,6	2 180	-2,0	39,0	7 382	-2,6	35,4
22	Hotels	70	+1,4	1 685	-0,2	41,6	2 948	-0,7	33,9
23	Gasthöfe	28	-3,4	237	-3,3	.	452	-2,2	.
24	Pensionen	17	-10,5	205	-13,1	30,3	373	-13,7	25,3
25	Hotels garnis	5	-	53	-1,9	45,6	91	-	34,4
26	Erholungs-, Ferien- und Schulungsheime und Boardinghouses	18	-5,3	.	.	.	1 011	-5,1	41,2
27	Ferienhäuser, -wohnungen, -zentren	26	-3,7	.	.	.	1 018	-1,3	41,3
28	Hütten, Jugendherbergen u. Ä.	9	-10,0	.	.	.	762	-5,0	31,9
29	Vorsorge- und Reha-Kliniken	5	-	.	.	.	727	+0,3	.
30	Campingplätze	10	+25,0	1 014	+2,0
31	Kneippheibäder	212	-3,2	2 431	-1,9	47,5	8 567	-0,5	48,7
32	Hotels	56	+1,8	1 593	+0,8	51,6	2 803	+2,0	42,2
33	Gasthöfe	35	-10,3	349	-7,9	36,5	664	-9,4	33,5
34	Pensionen	46	-4,2	379	-3,1	46,6	700	-4,1	39,7
35	Hotels garnis	10	-9,1	110	-14,1	25,1	199	-10,0	18,3
36	Erholungs-, Ferien- und Schulungsheime und Boardinghouses	11	-	.	.	.	698	+0,9	39,7
37	Ferienhäuser, -wohnungen, -zentren	32	-3,0	.	.	.	702	+2,3	54,5
38	Hütten, Jugendherbergen u. Ä.	5	-	.	.	.	396	-	23,0
39	Vorsorge- und Reha-Kliniken	14	-	.	.	.	2 405	-	71,7
40	Campingplätze	3	-	31	-13,9
41	Heilbäder zusammen	1 003	-1,7	15 177	-0,3	46,4	51 253	-	47,1
42	Hotels	286	+3,2	8 979	+1,3	45,4	15 403	+1,8	36,9
43	Gasthöfe	91	-10,8	909	-10,5	31,7	1 657	-10,3	27,5
44	Pensionen	262	-5,1	3 596	-5,7	52,1	5 602	-5,2	44,6
45	Hotels garnis	64	+4,9	1 693	+10,7	47,9	2 884	+10,3	38,1
46	Erholungs-, Ferien- und Schulungsheime und Boardinghouses	73	-1,4	.	.	.	4 537	+0,2	38,2
47	Ferienhäuser, -wohnungen, -zentren	104	-2,8	.	.	.	4 483	-0,9	43,8
48	Hütten, Jugendherbergen u. Ä.	27	-10,0	.	.	.	2 034	-4,4	27,4
49	Vorsorge- und Reha-Kliniken	73	-	.	.	.	14 653	+0,4	77,5
50	Campingplätze	23	+15,0	1 655	+3,2

Anmerkungen siehe Seite 10.

stätten nach Gemeindegruppen und Betriebsarten

2004

Ankünfte				Übernachtungen				Mittlere Aufenthaltsdauer ⁵⁾		Lfd. Nr.
aller Gäste	Veränderung ²⁾	ausländischer Gäste	Veränderung ²⁾	aller Gäste	Veränderung ²⁾	ausländischer Gäste	Veränderung ²⁾	aller Gäste	ausländischer Gäste	
66 396	+3,0	10 176	-	445 119	-3,9	23 093	+12,4	6,7	2,3	1
31 203	-6,4	6 204	-18,5	71 332	-8,0	13 455	-8,1	2,3	2,2	2
571	-47,6	18	-83,3	1 489	-37,5	44	-76,1	2,6	2,4	3
6 633	+11,3	145	+81,3	58 639	-2,9	743	+55,4	8,8	5,1	4
10 716	+42,0	2 514	+55,8	25 461	+43,0	5 090	+100,2	2,4	2,0	5
1 761	+8,2	76	+192,3	10 790	-3,7	627	+78,6	6,1	8,3	6
419	-7,5	91	+175,8	4 181	-12,6	494	+24,7	10,0	5,4	7
1 669	-11,0	559	+27,6	3 927	-20,3	828	+36,9	2,4	1,5	8
11 584	+2,4	16	+33,3	264 637	-5,6	453	+35,6	22,8	28,3	9
1 840	+45,1	553	+116,0	4 663	+27,9	1 359	+33,8	2,5	2,5	10
25 294	+7,9	6 518	+53,5	124 792	+1,8	30 225	+42,0	4,9	4,6	11
10 963	+34,5	4 328	+104,2	36 381	+41,4	14 874	+78,8	3,3	3,4	12
.	13
1 599	-3,0	189	+78,3	7 282	-7,0	738	+58,0	4,6	3,9	14
2 505	-2,0	11	x	6 256	-	42	+366,7	2,5	3,8	15
2 953	+0,1	119	x	18 273	-18,7	1 021	x	6,2	8,6	16
3 878	-17,7	1 427	-7,9	31 864	-6,8	11 999	+8,4	8,2	8,4	17
1 289	+6,2	24	-79,7	3 025	-21,3	35	-85,4	2,3	1,5	18
.	19
603	-13,6	271	+20,4	2 770	-4,7	927	+33,0	4,6	3,4	20
29 742	-4,4	6 399	-9,2	113 434	-4,5	25 174	+1,6	3,8	3,9	21
13 503	-11,6	2 779	-5,5	30 752	-15,8	7 710	-15,4	2,3	2,8	22
.	23
844	-35,7	52	-77,0	2 925	-35,9	225	-77,3	3,5	4,3	24
219	+1,9	24	-64,7	796	+8,7	41	-88,1	3,6	1,7	25
1 880	-15,2	67	+28,8	12 259	-27,5	537	-39,9	6,5	8,0	26
1 676	+9,0	719	+5,7	13 045	+1,0	5 804	+13,3	7,8	8,1	27
2 328	-4,0	144	-37,4	7 525	+35,0	185	-52,1	3,2	1,3	28
.	29
7 638	+15,9	2 456	-8,9	25 310	+19,8	10 183	+34,6	3,3	4,1	30
20 091	-7,3	2 217	-6,5	129 405	-7,3	11 708	+2,1	6,4	5,3	31
10 678	-8,4	1 479	-7,6	36 325	-11,3	7 432	+5,0	3,4	5,0	32
1 401	-18,3	269	-10,3	6 723	+6,6	1 052	+7,6	4,8	3,9	33
1 401	-9,6	106	+2,9	8 433	+0,1	586	+18,4	6,0	5,5	34
678	+17,9	69	+19,0	1 131	-8,2	127	+12,4	1,7	1,8	35
1 169	-15,4	76	+105,4	8 263	-9,7	1 028	+9,4	7,1	13,5	36
1 492	-8,0	183	-20,8	11 770	-11,1	1 365	-22,1	7,9	7,5	37
888	-12,9	9	-40,0	2 829	-24,3	17	+13,3	3,2	1,9	38
2 239	+10,2	2	-33,3	53 451	-4,8	35	+45,8	23,9	17,5	39
145	+16,0	24	-4,0	480	+39,1	66	-8,3	3,3	2,8	40
141 523	+0,6	25 310	+6,2	812 750	-3,7	90 200	+15,5	5,7	3,6	41
66 347	-3,0	14 790	+3,6	174 790	-3,3	43 471	+11,0	2,6	2,9	42
3 889	-16,7	594	-12,9	13 845	-2,8	2 174	+10,0	3,6	3,7	43
10 477	+0,1	492	-4,5	77 279	-4,9	2 292	-5,7	7,4	4,7	44
14 118	+29,6	2 618	+50,4	33 644	+29,3	5 300	+76,2	2,4	2,0	45
7 763	-5,0	338	+179,3	49 585	-17,0	3 213	+45,6	6,4	9,5	46
7 465	-10,3	2 420	-3,0	60 860	-6,6	19 662	+7,2	8,2	8,1	47
6 174	-5,5	736	-8,1	17 306	-4,3	1 065	-14,5	2,8	1,4	48
15 064	+3,7	18	+20,0	352 218	-5,0	488	+36,3	23,4	27,1	49
10 226	+17,8	3 304	+3,2	33 223	+18,6	12 535	+34,1	3,2	3,8	50

Noch: 2.2 Kapazität und Leistung der Beherbergungs

August

Lfd. Nr.	Gemeindeguppe Betriebsart	Betriebe		Gästezimmer ¹⁾			Betten		
		geöffnete	Ver-änderung ²⁾	an-gebotene	Ver-änderung ²⁾	mittlere Aus-lastung ³⁾	an-gebotene	Ver-änderung ²⁾	mittlere Aus-lastung ⁴⁾
51	Luftkurorte	362	-1,6	3 787	-1,6	41,9	12 801	-1,9	33,4
52	Hotels	111	-	2 335	-0,8	39,9	4 337	-0,8	30,7
53	Gasthöfe	55	-	499	-4,4	30,9	989	-0,2	22,0
54	Pensionen	73	-1,4	860	-2,1	53,7	1 547	-2,9	46,8
55	Hotels garnis	8	-11,1	93	-1,1	42,1	176	+1,7	34,0
56	Erholungs-, Ferien- und Schulungsheime und Boardinghouses	27	-10,0	.	.	.	2 264	-5,0	42,1
57	Ferienhäuser, -wohnungen, -zentren	39	+2,6	.	.	.	964	+1,4	40,5
58	Hütten, Jugendherbergen u. Ä.	22	-12,0	.	.	.	1 448	-10,3	39,9
59	Vorsorge- und Reha-Kliniken	6	+20,0	.	.	.	1 076	+10,9	71,1
60	Campingplätze	21	-	1 403	+10,1
61	Erholungsorte	366	+0,8	3 979	-0,1	39,8	15 626	+0,1	35,9
62	Hotels	123	-3,1	2 798	-1,9	40,1	4 972	-1,3	31,0
63	Gasthöfe	47	+4,4	455	+3,6	28,7	840	+4,6	21,7
64	Pensionen	45	+4,7	504	+5,2	51,2	929	+3,1	39,4
65	Hotels garnis	16	+6,7	222	+4,7	33,4	397	+3,1	25,4
66	Erholungs-, Ferien- und Schulungsheime und Boardinghouses	50	+2,0	.	.	.	3 937	-1,4	48,1
67	Ferienhäuser, -wohnungen, -zentren	31	-6,1	.	.	.	1 508	+6,6	49,8
68	Hütten, Jugendherbergen u. Ä.	23	+4,5	.	.	.	2 474	+4,3	34,5
69	Vorsorge- und Reha-Kliniken	4	-	.	.	.	569	-19,3	66,4
70	Campingplätze	27	+8,0	1 696	+6,7
71	Sonstige Gemeinden	3 663	-1,0	90 001	+1,4	38,3	194 675	+1,5	31,6
72	Hotels	1 699	-0,6	60 328	+1,7	39,5	103 335	+1,3	31,0
73	Gasthöfe	379	-6,2	3 353	-6,1	26,7	5 934	-7,0	20,5
74	Pensionen	150	-6,3	1 860	-5,1	50,7	3 601	-4,3	41,8
75	Hotels garnis	834	-1,2	24 460	+2,2	36,1	40 552	+1,6	28,4
76	Erholungs-, Ferien- und Schulungsheime und Boardinghouses	239	+3,9	.	.	.	21 557	+4,4	31,2
77	Ferienhäuser, -wohnungen, -zentren	80	+2,6	.	.	.	5 799	+0,6	59,7
78	Hütten, Jugendherbergen u. Ä.	131	+4,0	.	.	.	10 424	+3,7	33,4
79	Vorsorge- und Reha-Kliniken	22	+4,8	.	.	.	3 473	+9,3	68,4
80	Campingplätze	129	+0,8	8 629	+2,8
81	Nordrhein-Westfalen	5 394	-1,0	112 944	+1,0	39,6	274 355	+1,0	34,8
82	Hotels	2 219	-0,2	74 440	+1,5	40,3	128 047	+1,2	31,7
83	Gasthöfe	572	-5,6	5 216	-6,0	28,1	9 420	-6,0	22,0
84	Pensionen	530	-4,2	6 820	-4,3	51,8	11 679	-4,0	43,6
85	Hotels garnis	922	-0,8	26 468	+2,7	36,8	44 009	+2,1	29,1
86	Erholungs-, Ferien- und Schulungsheime und Boardinghouses	389	+1,6	.	.	.	32 295	+2,3	35,1
87	Ferienhäuser, -wohnungen, -zentren	254	-0,8	.	.	.	12 754	+0,8	51,5
88	Hütten, Jugendherbergen u. Ä.	203	-	.	.	.	16 380	+1,3	33,4
89	Vorsorge- und Reha-Kliniken	105	+1,9	.	.	.	19 771	+1,7	75,3
90	Campingplätze	200	+3,1	13 383	+4,1

Anmerkungen siehe Seite 10.

stätten nach Gemeindegruppen und Betriebsarten

2004

Ankünfte				Übernachtungen				Mittlere Aufenthaltsdauer ⁵⁾		Lfd. Nr.
aller Gäste	Veränderung ²⁾	ausländischer Gäste	Veränderung ²⁾	aller Gäste	Veränderung ²⁾	ausländischer Gäste	Veränderung ²⁾	aller Gäste	ausländischer Gäste	
44 856	-0,2	7 059	+16,5	170 950	+1,3	19 868	+4,8	3,8	2,8	51
18 046	+2,1	3 456	+16,0	40 686	+3,1	8 491	+13,7	2,3	2,5	52
2 390	-16,7	263	-4,7	6 339	-16,5	813	+16,8	2,7	3,1	53
4 468	-14,2	342	-20,8	22 259	-9,2	1 118	-35,6	5,0	3,3	54
937	+9,6	378	+73,4	1 828	+22,9	791	+126,6	2,0	2,1	55
4 810	+20,6	78	-50,9	25 033	-4,5	582	-68,2	5,2	7,5	56
1 559	+15,8	256	-6,2	12 110	+10,9	2 363	-5,9	7,8	9,2	57
4 203	-16,9	321	+75,4	17 899	+7,0	626	+93,2	4,3	2,0	58
1 231	+9,5	1	-75,0	23 721	+8,9	18	-84,6	19,3	18,0	59
7 212	+6,0	1 964	+28,2	21 075	+4,9	5 066	+29,3	2,9	2,6	60
60 638	+2,9	9 648	-6,6	226 457	-5,2	34 252	-15,5	3,7	3,6	61
20 742	-11,6	4 086	-10,1	47 234	-7,8	11 810	+0,2	2,3	2,9	62
2 829	+0,1	709	-22,6	5 604	-7,5	1 385	-33,0	2,0	2,0	63
2 268	+0,4	133	+44,6	11 207	-9,9	577	+55,5	4,9	4,3	64
1 784	-7,0	577	+12,7	3 100	-7,6	1 038	+27,4	1,7	1,8	65
10 346	+43,4	600	-15,1	54 815	+5,0	1 203	-75,7	5,3	2,0	66
4 780	+55,5	209	-43,2	23 288	-12,3	1 908	-43,5	4,9	9,1	67
6 551	-0,4	434	-12,7	26 352	-15,5	1 492	-46,2	4,0	3,4	68
738	+3,2	7	+75,0	11 712	-5,8	74	-9,8	15,9	10,6	69
10 600	-2,9	2 893	+7,7	43 145	-0,8	14 765	+3,3	4,1	5,1	70
897 085	+1,4	202 288	-1,7	2 110 857	-1,6	491 865	+3,3	2,4	2,4	71
541 640	+4,2	137 877	+4,0	980 739	+1,6	281 914	+1,8	1,8	2,0	72
15 446	-3,2	1 371	-20,5	36 406	-3,8	3 388	-28,0	2,4	2,5	73
9 690	-12,2	903	+4,0	46 219	-5,7	3 146	+15,7	4,8	3,5	74
182 880	+0,1	39 853	-6,6	353 375	-0,4	85 012	-10,0	1,9	2,1	75
43 761	+14,0	4 576	+29,1	186 275	+1,1	20 159	+26,9	4,3	4,4	76
7 263	-63,7	2 478	-69,4	107 234	+14,5	50 887	+38,8	14,8	20,5	77
39 286	-2,3	6 056	-22,4	105 357	+3,3	11 487	-25,1	2,7	1,9	78
2 880	+9,9	1	x	73 628	+1,5	16	x	25,6	16,0	79
54 239	-	9 173	+7,9	221 624	-22,4	35 856	+21,6	4,1	3,9	80
1 144 102	+1,3	244 305	-0,7	3 321 014	-2,2	636 185	+3,6	2,9	2,6	81
646 775	+2,8	160 209	+3,8	1 243 449	+0,5	345 686	+3,0	1,9	2,2	82
24 554	-6,7	2 937	-18,4	62 194	-5,4	7 760	-17,8	2,5	2,6	83
26 903	-7,1	1 870	-1,9	156 964	-6,1	7 133	-1,7	5,8	3,8	84
199 719	+1,7	43 426	-3,8	391 947	+1,7	92 141	-6,6	2,0	2,1	85
66 680	+15,4	5 592	+23,4	315 708	-2,1	25 157	+1,1	4,7	4,5	86
21 067	-35,6	5 363	-52,2	203 492	+3,7	74 820	+22,9	9,7	14,0	87
56 214	-3,7	7 547	-18,7	166 914	-0,6	14 670	-25,5	3,0	1,9	88
19 913	+4,9	27	+17,4	461 279	-3,4	596	+7,0	23,2	22,1	89
82 277	+2,1	17 334	+8,9	319 067	-15,4	68 222	+19,6	3,9	3,9	90

2.3 Kapazität und Leistung der Beherbergungs

August

Lfd. Nr.	Reisegebiet Betriebsart	Betriebe		Gästezimmer ¹⁾			Betten		
		geöffnete	Ver- änderung ²⁾	an- gebotene	Ver- änderung ²⁾	mittlere Aus- lastung ³⁾	an- gebotene	Ver- änderung ²⁾	mittlere Aus- lastung ⁴⁾
1	Eifel und Region Aachen	523	+3,0	7 545	+4,7	40,4	22 169	+5,1	34,2
2	Hotels	220	-0,5	4 971	+2,6	41,3	9 135	+6,5	32,2
3	Gasthöfe	42	-8,7	316	-15,7	16,1	545	-14,7	13,0
4	Pensionen	33	+13,8	344	+14,3	38,0	646	+9,3	27,3
5	Hotels garnis	86	+7,5	1 914	+13,9	42,7	3 362	+13,6	32,5
6	Erholungs-, Ferien- und Schulungsheime und Boardinghouses	55	+10,0	.	.	.	3 653	+6,9	41,6
7	Ferienhäuser, -wohnungen, -zentren	24	+9,1	.	.	.	1 429	+3,0	56,8
8	Hütten, Jugendherbergen u. Ä.	26	+4,0	.	.	.	2 236	-	36,0
9	Vorsorge- und Reha-Kliniken	8	-	.	.	.	1 163	-10,5	72,5
10	Campingplätze	29	+7,4	1 768	+8,0
11	Niederrhein	522	-0,4	11 547	-	39,8	24 859	+1,2	34,4
12	Hotels	250	-0,8	8 101	-1,7	41,4	14 191	-1,7	32,7
13	Gasthöfe	56	+3,7	502	+4,6	29,3	898	+6,0	23,0
14	Pensionen	19	-5,0	224	+2,3	.	422	-1,4	.
15	Hotels garnis	106	-5,4	2 720	+4,5	35,9	4 718	+5,0	26,8
16	Erholungs-, Ferien- und Schulungsheime und Boardinghouses	30	+7,1	.	.	.	2 485	+3,5	37,1
17	Ferienhäuser, -wohnungen, -zentren	8	-	.	.	.	238	+108,8	19,8
18	Hütten, Jugendherbergen u. Ä.	24	+4,3	.	.	.	1 667	+3,2	31,8
19	Vorsorge- und Reha-Kliniken	2	-	.	.	.	240	-	.
20	Campingplätze	27	+8,0	2 292	+7,6
21	Münsterland	541	-0,9	8 598	-1,4	39,2	21 797	-0,9	31,5
22	Hotels	285	+0,4	6 348	-0,9	37,4	11 353	+0,4	28,4
23	Gasthöfe	62	-3,1	569	-7,3	.	1 023	-7,8	.
24	Pensionen	39	-	599	+4,0	63,4	1 172	+1,0	52,5
25	Hotels garnis	47	-4,1	1 082	-3,5	40,5	1 861	-3,1	31,8
26	Erholungs-, Ferien- und Schulungsheime und Boardinghouses	44	-	.	.	.	4 660	-1,5	29,0
27	Ferienhäuser, -wohnungen, -zentren	27	-3,6	.	.	.	633	-1,4	47,1
28	Hütten, Jugendherbergen u. Ä.	12	-7,7	.	.	.	951	-4,1	39,8
29	Vorsorge- und Reha-Kliniken	1	-	.	.	.	144	+1,4	.
30	Campingplätze	24	-	1 487	+0,5
31	Teutoburger Wald	953	-2,0	15 131	-0,9	38,9	43 680	-0,8	38,8
32	Hotels	344	-1,7	9 632	-1,3	36,0	16 209	-1,8	28,5
33	Gasthöfe	103	-5,5	903	-7,0	25,2	1 609	-8,1	19,8
34	Pensionen	204	-4,7	3 008	-4,3	52,7	4 879	-4,1	44,3
35	Hotels garnis	69	+4,5	1 588	+14,1	38,0	2 558	+13,7	31,0
36	Erholungs-, Ferien- und Schulungsheime und Boardinghouses	60	+1,7	.	.	.	3 624	+0,4	35,5
37	Ferienhäuser, -wohnungen, -zentren	60	-	.	.	.	2 560	-0,4	29,7
38	Hütten, Jugendherbergen u. Ä.	27	-6,9	.	.	.	2 186	-5,8	30,8
39	Vorsorge- und Reha-Kliniken	48	-	.	.	.	10 055	+0,9	76,2
40	Campingplätze	38	+2,7	2 270	+2,9
41	Sauerland	988	-2,7	12 310	-1,1	44,7	42 818	-1,4	40,4
42	Hotels	306	+1,0	7 688	+1,0	45,8	13 643	+0,5	36,4
43	Gasthöfe	163	-5,8	1 636	-5,5	32,8	3 054	-4,6	25,8
44	Pensionen	188	-3,1	2 127	-3,6	51,4	3 625	-3,5	44,2
45	Hotels garnis	35	-2,8	859	-4,3	41,3	1 495	-3,5	31,7
46	Erholungs-, Ferien- und Schulungsheime und Boardinghouses	69	-12,7	.	.	.	6 456	-7,2	40,3
47	Ferienhäuser, -wohnungen, -zentren	117	-2,5	.	.	.	7 602	-0,6	60,3
48	Hütten, Jugendherbergen u. Ä.	52	-1,9	.	.	.	3 459	+2,3	28,8
49	Vorsorge- und Reha-Kliniken	22	+4,8	.	.	.	3 484	+3,8	77,9
50	Campingplätze	36	-	3 038	-0,6
51	Siegerland-Wittgenstein	143	-4,7	1 567	-1,9	36,0	5 531	-2,5	38,8
52	Hotels	55	-	1 060	+2,0	37,8	1 765	+0,1	31,2
53	Gasthöfe	26	-13,3	216	-10,0	25,8	351	-14,4	21,2
54	Pensionen	19	-9,5	161	-11,5	39,3	281	-13,0	33,6
55	Hotels garnis	7	-	130	-4,4	35,0	215	-0,5	28,2
56	Erholungs-, Ferien- und Schulungsheime und Boardinghouses	11	-8,3	.	.	.	729	-2,1	37,8
57	Ferienhäuser, -wohnungen, -zentren	4	-	.	.	.	59	-	33,5
58	Hütten, Jugendherbergen u. Ä.	4	-	.	.	.	176	-11,6	10,7
59	Vorsorge- und Reha-Kliniken	10	-	.	.	.	1 955	-	67,8
60	Campingplätze	7	-	321	-

Anmerkungen siehe Seite 10.

stätten nach Reisegebieten und Betriebsarten

2004

Ankünfte				Übernachtungen				Mittlere Aufenthaltsdauer ⁵⁾		Lfd. Nr.
aller Gäste	Veränderung ²⁾	ausländischer Gäste	Veränderung ²⁾	aller Gäste	Veränderung ²⁾	ausländischer Gäste	Veränderung ²⁾	aller Gäste	ausländischer Gäste	
98 818	+10,4	25 954	+13,8	285 161	+6,2	69 490	+26,4	2,9	2,7	1
46 699	+6,9	13 413	+1,4	90 467	+3,6	27 377	+6,5	1,9	2,0	2
932	-34,1	174	-29,6	2 142	-32,0	406	-22,5	2,3	2,3	3
1 404	+1,9	375	+10,9	5 284	+3,1	1 303	+28,6	3,8	3,5	4
17 077	+27,3	4 418	+45,3	33 574	+30,3	8 578	+54,4	2,0	1,9	5
8 523	+15,6	2 138	+37,5	42 453	+21,3	12 565	+139,7	5,0	5,9	6
4 955	+67,7	700	+0,3	25 174	+1,8	5 599	+12,4	5,1	8,0	7
6 391	-2,8	1 042	+10,5	23 961	+1,0	1 631	-13,0	3,7	1,6	8
1 201	-3,2	18	+20,0	26 133	-3,2	467	+17,0	21,8	25,9	9
11 636	+1,6	3 676	+33,7	35 973	-2,1	11 564	+19,2	3,1	3,1	10
125 663	+1,6	26 530	-5,1	330 129	-13,7	55 238	-9,2	2,6	2,1	11
75 567	+0,2	20 451	-3,9	141 997	+0,2	41 762	-1,3	1,9	2,0	12
3 022	+23,0	491	-8,6	6 241	+14,0	748	-18,9	2,1	1,5	13
19 059	-0,9	3 376	-14,1	38 873	+4,6	8 036	-4,7	2,0	2,4	14
7 015	+22,0	706	-4,9	25 928	-7,6	1 149	-77,5	3,7	1,6	16
351	+8,3	3	+50,0	1 458	+6,1	3	-96,1	4,2	1,0	17
5 097	-8,8	425	-26,7	16 408	-16,6	639	-50,2	3,2	1,5	18
14 054	+5,3	988	+16,6	87 482	-36,4	2 758	+3,9	6,2	2,8	19
102 535	-0,8	13 722	-1,3	247 203	-3,9	35 911	+5,2	2,4	2,6	21
57 272	-1,4	7 140	+0,9	97 398	-4,0	13 620	-6,1	1,7	1,9	22
3 426	-7,4	250	+1,2	18 987	-6,0	876	-5,7	5,5	3,5	23
10 341	+2,5	1 656	+2,6	17 965	+3,1	2 973	+5,7	1,7	1,8	24
8 302	+23,2	450	+31,2	36 697	-12,0	2 475	-21,4	4,4	5,5	26
1 263	+0,1	104	+46,5	9 241	+14,5	1 000	+32,8	7,3	9,6	27
4 581	-6,9	231	-38,2	11 732	-0,3	477	+0,8	2,6	2,1	28
13 333	-4,7	3 572	-6,6	43 774	-1,6	13 857	+29,7	3,3	3,9	29
129 755	+0,4	14 384	+0,2	600 282	-3,7	47 270	+3,6	4,6	3,3	31
66 770	-0,6	8 844	-1,4	141 874	-3,8	23 815	+9,0	2,1	2,7	32
3 900	-4,6	292	+9,4	9 459	-13,0	835	-1,2	2,4	2,9	33
10 013	+1,2	264	-2,6	66 925	-6,0	1 296	-17,8	6,7	4,9	34
12 085	+23,2	1 644	+20,9	24 275	+16,0	3 287	-1,0	2,0	2,0	35
6 882	+7,5	230	-16,4	37 161	-6,4	1 198	-54,9	5,4	5,2	36
2 644	-1,9	770	-3,8	23 544	-0,3	8 224	+20,4	8,9	10,7	37
7 069	-5,0	284	-31,4	20 731	-5,3	599	-45,7	2,9	2,1	38
10 311	+3,3	8	+14,3	237 636	-3,7	113	-17,5	23,0	14,1	39
10 081	-14,2	2 048	+2,6	38 677	-6,1	7 903	+8,2	3,8	3,9	40
128 226	-10,5	22 822	-13,7	636 687	-3,1	139 573	+17,8	5,0	6,1	41
55 783	+1,8	12 687	+18,6	151 329	-1,7	43 685	+7,9	2,7	3,4	42
7 720	-13,7	1 315	-18,3	23 945	-5,4	4 236	-9,5	3,1	3,2	43
8 163	-12,6	574	-10,3	49 512	-6,9	2 433	-16,3	6,1	4,2	44
6 586	-9,6	310	-13,4	14 583	-10,1	688	-9,8	2,2	2,2	45
11 499	+19,3	289	+136,9	72 796	-11,8	2 636	+27,0	6,3	9,1	46
11 370	-54,7	3 699	-61,3	142 016	+4,1	59 391	+25,0	12,5	16,1	47
9 243	+5,7	366	+16,6	30 497	+16,4	875	+67,6	3,3	2,4	48
3 548	+7,3	1	x	84 182	-4,8	16	x	23,7	16,0	49
14 314	-11,4	3 581	+14,0	67 827	-9,1	25 613	+30,9	4,7	7,2	50
15 336	-6,6	2 117	+4,6	76 687	-12,5	5 067	+5,2	5,0	2,4	51
8 782	-7,9	1 751	+8,0	16 560	-7,4	3 869	+7,7	1,9	2,2	52
890	+12,8	82	-32,8	2 207	+20,3	237	-26,2	2,5	2,9	53
503	-32,0	31	-45,6	2 763	-13,5	207	+22,5	5,5	6,7	54
913	-3,2	214	+13,2	1 882	-19,8	557	-9,4	2,1	2,6	55
1 459	-10,8	-	-	8 200	-19,8	36	x	5,6	-	56
129	+118,6	4	x	613	+35,0	66	x	4,8	16,5	57
311	-42,2	8	x	582	-55,2	25	x	1,9	3,1	58
1 976	+9,7	-	-100,0	41 060	-11,0	-	-100,0	20,8	-	59
373	-1,8	27	-12,9	2 820	-33,5	70	-27,8	7,6	2,6	60

Noch: 2.3 Kapazität und Leistung der Beherbergungs

August

Lfd. Nr.	Reisegebiet Betriebsart	Betriebe		Gästezimmer ¹⁾			Betten		
		geöffnete	Ver- änderung ²⁾	an- gebotene	Ver- änderung ²⁾	mittlere Aus- lastung ³⁾	an- gebotene	Ver- änderung ²⁾	mittlere Aus- lastung ⁴⁾
61	Bergisches Land	441	-0,2	9 242	-0,1	32,7	23 132	-0,2	29,5
62	Hotels	229	+3,2	6 781	+3,0	33,0	11 762	+2,1	25,1
63	Gasthöfe	20	-16,7	162	-13,8	22,8	272	-15,5	18,3
64	Pensionen	10	-33,3	88	-51,4	39,6	153	-41,8	35,9
65	Hotels garnis	85	+1,2	2 211	-3,9	32,1	3 811	-3,5	23,9
66	Erholungs-, Ferien- und Schulungsheime und Boardinghouses	48	-2,0	.	.	.	3 743	-4,9	27,2
67	Ferienhäuser, -wohnungen, -zentren	7	-	.	.	.	107	+4,9	18,5
68	Hütten, Jugendherbergen u. Ä.	21	+5,0	.	.	.	1 868	+9,7	28,7
69	Vorsorge- und Reha-Kliniken	8	-	.	.	.	1 416	+1,4	86,9
70	Campingplätze	13	-	674	-
71	Bonn und Rhein-Sieg-Kreis	275	-2,8	7 421	-1,6	38,6	16 445	+0,2	31,2
72	Hotels	119	-2,5	5 080	-0,4	39,6	8 844	-	31,0
73	Gasthöfe	36	-2,7	345	-1,4	21,8	611	-2,2	17,0
74	Pensionen	5	-16,7	78	-17,0	37,7	130	-20,2	39,2
75	Hotels garnis	74	-2,6	1 918	-3,8	39,1	3 044	-5,6	31,7
76	Erholungs-, Ferien- und Schulungsheime und Boardinghouses	30	-	.	.	.	3 001	+9,6	35,9
77	Ferienhäuser, -wohnungen, -zentren	1	-	.	.	.	15	-	.
78	Hütten, Jugendherbergen u. Ä.	3	-	.	.	.	602	-	.
79	Vorsorge- und Reha-Kliniken	2	-	.	.	.	198	-	.
80	Campingplätze	5	-16,7	177	-3,3
81	Köln	256	+0,4	13 606	+4,1	45,3	24 192	+3,5	36,2
82	Hotels	84	+2,4	8 151	+3,2	50,1	14 106	+1,4	39,4
83	Gasthöfe	12	-7,7	117	-5,6	22,2	207	-3,7	15,9
84	Pensionen	2	-33,3	39	-22,0	.	65	-23,5	.
85	Hotels garnis	145	-0,7	5 299	+5,9	38,5	8 643	+5,4	31,8
86	Erholungs-, Ferien- und Schulungsheime und Boardinghouses	3	+200,0	.	.	.	131	+74,7	.
87	Ferienhäuser, -wohnungen, -zentren	-	-	-	-	-	-	-	-
88	Hütten, Jugendherbergen u. Ä.	5	-	.	.	.	1 040	+19,0	60,7
89	Vorsorge- und Reha-Kliniken	-	-	-	-	-	-	-	-
90	Campingplätze	5	-	667	-
91	Düsseldorf	196	-0,5	10 224	+5,0	39,8	17 033	+3,7	31,4
92	Hotels	53	+1,9	5 769	+9,3	42,6	9 436	+7,2	33,7
93	Gasthöfe	2	-	15	-	.	25	-	.
94	Pensionen	3	-	40	-	48,3	69	+1,5	40,0
95	Hotels garnis	130	-4,4	4 400	-0,1	36,0	7 090	-1,8	29,5
96	Erholungs-, Ferien- und Schulungsheime und Boardinghouses	4	+300,0	.	.	.	129	+279,4	.
97	Ferienhäuser, -wohnungen, -zentren	1	-	.	.	.	12	-	.
98	Hütten, Jugendherbergen u. Ä.	1	-	.	.	.	272	-	.
99	Vorsorge- und Reha-Kliniken	-	-	-	-	-	-	-	-
100	Campingplätze	2	+100,0	170	+129,7
101	Ruhrgebiet	556	-0,5	15 753	+2,0	35,6	32 699	+3,9	28,8
102	Hotels	274	-2,5	10 859	+2,5	36,8	17 603	+1,4	29,4
103	Gasthöfe	50	-7,4	435	-5,0	29,5	825	-6,3	21,1
104	Pensionen	8	-11,1	112	-18,2	51,2	237	-1,3	36,9
105	Hotels garnis	138	+0,7	4 347	+2,4	32,8	7 212	+1,2	24,8
106	Erholungs-, Ferien- und Schulungsheime und Boardinghouses	35	+16,7	.	.	.	3 684	+25,9	31,9
107	Ferienhäuser, -wohnungen, -zentren	5	-	.	.	.	99	-	22,9
108	Hütten, Jugendherbergen u. Ä.	28	+3,7	.	.	.	1 923	-2,6	32,2
109	Vorsorge- und Reha-Kliniken	4	+33,3	.	.	.	1 116	+26,0	57,9
110	Campingplätze	14	+7,7	519	+21,0
111	Nordrhein-Westfalen	5 394	-1,0	112 944	+1,0	39,6	274 355	+1,0	34,8
112	Hotels	2 219	-0,2	74 440	+1,5	40,3	128 047	+1,2	31,7
113	Gasthöfe	572	-5,6	5 216	-6,0	28,1	9 420	-6,0	22,0
114	Pensionen	530	-4,2	6 820	-4,3	51,8	11 679	-4,0	43,6
115	Hotels garnis	922	-0,8	26 468	+2,7	36,8	44 009	+2,1	29,1
116	Erholungs-, Ferien- und Schulungsheime und Boardinghouses	389	+1,6	.	.	.	32 295	+2,3	35,1
117	Ferienhäuser, -wohnungen, -zentren	254	-0,8	.	.	.	12 754	+0,8	51,5
118	Hütten, Jugendherbergen u. Ä.	203	-	.	.	.	16 380	+1,3	33,4
119	Vorsorge- und Reha-Kliniken	105	+1,9	.	.	.	19 771	+1,7	75,3
120	Campingplätze	200	+3,1	13 383	+4,1

Anmerkungen siehe Seite 10.

stätten nach Reisegebieten und Betriebsarten

2004

Ankünfte				Übernachtungen				Mittlere Aufenthaltsdauer ⁵⁾		Lfd. Nr.
aller Gäste	Veränderung ²⁾	ausländischer Gäste	Veränderung ²⁾	aller Gäste	Veränderung ²⁾	ausländischer Gäste	Veränderung ²⁾	aller Gäste	ausländischer Gäste	
84 546	+8,2	14 376	+7,9	222 921	+4,4	30 546	+3,2	2,6	2,1	61
47 440	+2,7	11 555	+11,5	89 786	+2,3	23 838	+5,4	1,9	2,1	62
505	-7,8	39	-44,3	1 487	-3,4	110	-55,1	2,9	2,8	63
329	-31,3	5	-	1 704	-30,1	55	+266,7	5,2	11,0	64
14 002	-4,4	2 315	-3,3	27 468	+3,1	4 762	+2,7	2,0	2,1	65
8 169	+2,0	170	-	28 831	-9,2	890	+29,5	3,5	5,2	66
149	+65,6	20	+33,3	615	-17,6	180	-51,7	4,1	9,0	67
3 838	+24,7	169	-18,8	15 706	+33,6	487	-30,6	4,1	2,9	68
1 517	+1,8	-	-	38 144	+4,4	-	-	25,1	-	69
8 597	+138,4	103	+1,0	19 180	+34,8	224	-28,2	2,2	2,2	70
69 531	+2,9	14 253	+5,0	162 646	-1,3	36 298	-10,2	2,3	2,5	71
43 141	+3,0	9 485	+10,8	84 420	+5,4	22 383	+4,7	2,0	2,4	72
1 137	+10,0	99	-2,9	3 112	-0,9	226	+0,4	2,7	2,3	73
544	-18,7	43	-44,9	1 580	+5,0	199	+40,1	2,9	4,6	74
13 095	-7,0	2 822	-0,6	29 610	-7,6	8 337	-12,5	2,3	3,0	75
8 963	+31,6	1 030	-5,3	32 746	-1,6	2 933	-33,7	3,7	2,8	76
.	77
.	78
.	79
.	80
161 658	+3,5	56 494	-0,6	293 191	+2,9	106 634	-0,5	1,8	1,9	81
99 037	+5,3	37 155	+3,2	172 357	+6,1	70 110	+6,0	1,7	1,9	82
361	-19,2	32	-54,9	954	-21,0	126	-46,4	2,6	3,9	83
45 243	+2,3	12 468	-8,4	84 682	-3,1	24 155	-16,0	1,9	1,9	84
.	85
.	86
.	87
9 595	-9,4	3 544	-21,2	19 558	-0,8	6 066	-15,5	2,0	1,7	88
.	89
6 439	+0,9	2 731	+4,8	12 886	+2,3	5 034	+8,3	2,0	1,8	90
90 949	+2,7	30 922	-1,8	169 624	-1,1	63 806	-6,1	1,9	2,1	91
55 845	+6,3	21 418	+5,7	98 103	-	41 676	-2,0	1,8	1,9	92
289	+6,6	66	+106,3	856	+16,8	239	+71,9	3,0	3,6	93
31 872	-1,3	8 745	-13,4	64 021	-2,1	20 621	-9,8	2,0	2,4	94
.	95
.	96
.	97
.	98
.	99
.	100
137 085	+2,6	22 731	-2,4	296 483	+3,9	46 352	-6,9	2,2	2,0	101
90 439	+5,0	16 310	-0,3	159 158	+0,4	33 551	-2,4	1,8	2,1	102
2 195	+2,7	94	-56,1	5 295	+2,0	203	-65,4	2,4	2,2	103
573	-16,8	98	-37,2	2 709	+0,6	217	+26,9	4,7	2,2	104
29 446	-3,0	5 458	-4,1	55 014	+1,5	10 147	-10,3	1,9	1,9	105
4 915	-1,6	89	-59,4	28 368	+50,1	297	-79,9	5,8	3,3	106
178	-16,0	47	-28,8	704	-8,6	289	-11,1	4,0	6,1	107
6 505	-0,8	414	+7,3	18 969	-2,3	1 293	+10,7	2,9	3,1	108
957	+7,6	-	-	20 015	-1,0	-	-	20,9	-	109
1 877	+12,5	221	+16,3	6 251	+15,6	355	-8,5	3,3	1,6	110
1 144 102	+1,3	244 305	-0,7	3 321 014	-2,2	636 185	+3,6	2,9	2,6	111
646 775	+2,8	160 209	+3,8	1 243 449	+0,5	345 686	+3,0	1,9	2,2	112
24 554	-6,7	2 937	-18,4	62 194	-5,4	7 760	-17,8	2,5	2,6	113
26 903	-7,1	1 870	-1,9	156 964	-6,1	7 133	-1,7	5,8	3,8	114
199 719	+1,7	43 426	-3,8	391 947	+1,7	92 141	-6,6	2,0	2,1	115
66 680	+15,4	5 592	+23,4	315 708	-2,1	25 157	+1,1	4,7	4,5	116
21 067	-35,6	5 363	-52,2	203 492	+3,7	74 820	+22,9	9,7	14,0	117
56 214	-3,7	7 547	-18,7	166 914	-0,6	14 670	-25,5	3,0	1,9	118
19 913	+4,9	27	+17,4	461 279	-3,4	596	+7,0	23,2	22,1	119
82 277	+2,1	17 334	+8,9	319 067	-15,4	68 222	+19,6	3,9	3,9	120

2.4 Leistung der Beherbergungsstätten nach Reisegebieten und Herkunftsländern

August 2004

Reisegebiet Herkunftsland (ständiger Wohnsitz)	Ankünfte		Übernachtungen			Mittlere Aufenthalts- dauer ³⁾
	aller Gäste	Verän- derung ¹⁾	aller Gäste	Verän- derung ¹⁾	Anteil ²⁾	
Eifel und Region Aachen	98 818	+10,4	285 161	+6,2	100	2,9
Bundesrepublik Deutschland	72 864	+9,3	215 671	+1,0	75,6	3,0
Ausland	25 954	+13,8	69 490	+26,4	24,4	2,7
Europa	21 851	+15,8	55 012	+26,3	79,2	2,5
EU-Länder	18 638	+16,7	44 526	+23,1	64,1	2,4
Belgien	3 638	+18,4	9 200	+5,7	13,2	2,5
Dänemark	385	-3,8	701	-28,4	1,0	1,8
Finnland	171	+23,0	278	-34,7	0,4	1,6
Frankreich	1 252	+3,6	2 575	+24,6	3,7	2,1
Griechenland	87	-41,6	300	-37,2	0,4	3,4
Vereinigtes Königreich	2 478	-20,9	4 443	-13,1	6,4	1,8
Republik Irland	83	+2,5	198	+25,3	0,3	2,4
Italien	1 396	-11,5	2 499	-1,3	3,6	1,8
Luxemburg	307	+35,2	666	+44,5	1,0	2,2
Niederlande	7 350	+61,0	20 279	+63,4	29,2	2,8
Österreich	576	+44,7	1 074	+51,1	1,5	1,9
Portugal	80	-37,0	270	-13,7	0,4	3,4
Schweden	314	-11,0	545	-2,5	0,8	1,7
Spanien	521	-3,5	1 498	+18,7	2,2	2,9
Baltische Staaten	272	+0,4	662	-8,8	1,0	2,4
Island	3	-90,6	5	-84,8	-	1,7
Norwegen	95	-15,2	245	+24,4	0,4	2,6
Polen	476	+27,6	1 534	+87,5	2,2	3,2
Russland	312	+20,9	933	+4,9	1,3	3,0
Schweiz	448	+8,5	895	+15,8	1,3	2,0
Tschechische Republik	202	-42,3	594	-11,1	0,9	2,9
Türkei	414	+61,7	1 287	+93,2	1,9	3,1
Ungarn	141	-44,3	368	-51,6	0,5	2,6
Sonstige europäische Länder	850	+45,5	3 963	+116,4	5,7	4,7
Afrika	367	+34,4	1 858	+78,0	2,7	5,1
Republik Südafrika	32	+18,5	107	+12,6	0,2	3,3
Sonstige afrikanische Länder	335	+36,2	1 751	+84,5	2,5	5,2
Asien	2 390	+10,5	9 101	+34,4	13,1	3,8
Arabische Golfstaaten	774	+49,1	4 115	+42,1	5,9	5,3
Volksrepublik China und Hongkong	226	-20,4	855	+24,3	1,2	3,8
Israel	243	-9,3	1 186	-0,7	1,7	4,9
Japan	209	+38,4	525	+78,0	0,8	2,5
Südkorea	63	+50,0	121	+51,3	0,2	1,9
Taiwan	27	+28,6	68	+47,8	0,1	2,5
Sonstige asiatische Länder	848	-3,3	2 231	+41,9	3,2	2,6
Amerika	931	+7,8	2 674	+9,7	3,8	2,9
Kanada	114	+29,5	274	+74,5	0,4	2,4
USA	573	+1,8	1 255	-25,7	1,8	2,2
Mittelamerika und Karibik	105	+1,9	525	+75,0	0,8	5,0
Brasilien	39	+14,7	202	+110,4	0,3	5,2
Sonstige südamerikanische Länder	100	+31,6	418	+113,3	0,6	4,2
Australien, Neuseeland und Ozeanien	61	+24,5	133	-18,4	0,2	2,2
Ohne Angabe	354	-40,6	712	-31,1	1,0	2,0

1) Veränderung gegenüber dem Vorjahresmonat in % – 2) Bei Übernachtungen von Gästen aus der Bundesrepublik Deutschland und dem Ausland: Anteil an allen Übernachtungen im Bundesgebiet; sonst: Anteil an allen Übernachtungen am Ausland zusammen. – 3) mittlere Aufenthaltsdauer in Tagen = Übernachtungen / Ankünfte

Noch: 2.4 Leistung der Beherbergungsstätten nach Reisegebieten und Herkunftsländern

August 2004

Reisegebiet Herkunftsland (ständiger Wohnsitz)	Ankünfte		Übernachtungen			Mittlere Aufenthalts- dauer ³⁾
	aller Gäste	Verän- derung ¹⁾	aller Gäste	Verän- derung ¹⁾	Anteil ²⁾	
Niederrhein	125 663	+1,6	330 129	-13,7	100	2,6
Bundesrepublik Deutschland	99 133	+3,5	274 891	-14,6	83,3	2,8
Ausland	26 530	-5,1	55 238	-9,2	16,7	2,1
Europa	23 427	-2,3	46 573	-5,4	84,3	2,0
EU-Länder	20 988	-1,2	40 297	+2,2	73,0	1,9
Belgien	1 414	-0,1	2 827	-3,2	5,1	2,0
Dänemark	847	-14,0	1 368	-32,2	2,5	1,6
Finnland	122	+38,6	266	+72,7	0,5	2,2
Frankreich	797	-6,6	1 510	-9,7	2,7	1,9
Griechenland	99	+25,3	227	-54,7	0,4	2,3
Vereinigtes Königreich	1 860	-16,0	4 098	-11,0	7,4	2,2
Republik Irland	33	-57,7	119	-53,7	0,2	3,6
Italien	795	+9,4	1 778	-9,5	3,2	2,2
Luxemburg	105	-22,8	222	-3,5	0,4	2,1
Niederlande	12 993	-0,7	24 264	+13,6	43,9	1,9
Österreich	734	+33,7	1 594	-12,3	2,9	2,2
Portugal	81	+22,7	241	+48,8	0,4	3,0
Schweden	758	+25,1	968	+22,5	1,8	1,3
Spanien	350	-4,4	815	-15,4	1,5	2,3
Baltische Staaten	58	-49,1	158	-87,3	0,3	2,7
Island	11	+175,0	70	x	0,1	6,4
Norwegen	147	-20,1	305	-29,2	0,6	2,1
Polen	421	-1,2	1 061	-26,7	1,9	2,5
Russland	174	-30,4	1 067	-24,8	1,9	6,1
Schweiz	836	+0,1	1 597	+11,1	2,9	1,9
Tschechische Republik	195	-5,3	604	-36,2	1,1	3,1
Türkei	306	-20,5	565	-23,3	1,0	1,8
Ungarn	66	-33,3	110	-46,3	0,2	1,7
Sonstige europäische Länder	225	+1,4	739	-61,7	1,3	3,3
Afrika	171	-46,2	461	-51,0	0,8	2,7
Republik Südafrika	33	+94,1	99	+43,5	0,2	3,0
Sonstige afrikanische Länder	138	-54,2	362	-58,5	0,7	2,6
Asien	824	-14,2	2 403	-35,1	4,4	2,9
Arabische Golfstaaten	62	+47,6	321	+56,6	0,6	5,2
Volksrepublik China und Hongkong	142	-56,7	584	-66,3	1,1	4,1
Israel	58	+9,4	151	+41,1	0,3	2,6
Japan	155	+15,7	450	-26,6	0,8	2,9
Südkorea	50	-10,7	139	-18,7	0,3	2,8
Taiwan	33	+6,5	69	-12,7	0,1	2,1
Sonstige asiatische Länder	324	+2,5	689	-13,1	1,2	2,1
Amerika	1 074	-6,1	3 746	-2,3	6,8	3,5
Kanada	154	-3,8	445	-25,2	0,8	2,9
USA	789	+0,1	2 970	+19,6	5,4	3,8
Mittelamerika und Karibik	10	-91,4	29	-86,9	0,1	2,9
Brasilien	43	+65,4	140	+28,4	0,3	3,3
Sonstige südamerikanische Länder	78	+44,4	162	-62,0	0,3	2,1
Australien, Neuseeland und Ozeanien	202	+60,3	416	-2,1	0,8	2,1
Ohne Angabe	832	-41,6	1 639	-39,0	3,0	2,0

Anmerkungen siehe Seite 32.

Noch: 2.4 Leistung der Beherbergungsstätten nach Reisegebieten und Herkunftsländern

August 2004

Reisegebiet Herkunftsland (ständiger Wohnsitz)	Ankünfte		Übernachtungen			Mittlere Aufenthalts- dauer ³⁾
	aller Gäste	Verän- derung ¹⁾	aller Gäste	Verän- derung ¹⁾	Anteil ²⁾	
Münsterland	102 535	-0,8	247 203	-3,9	100	2,4
Bundesrepublik Deutschland	88 813	-0,7	211 292	-5,3	85,5	2,4
Ausland	13 722	-1,3	35 911	+5,2	14,5	2,6
Europa	12 044	+0,2	32 579	+9,1	90,7	2,7
EU-Länder	9 994	-0,3	26 925	+16,3	75,0	2,7
Belgien	841	+100,7	1 874	+124,2	5,2	2,2
Dänemark	570	-58,9	965	-51,1	2,7	1,7
Finnland	112	-34,5	220	-29,0	0,6	2,0
Frankreich	806	+21,8	1 389	+13,3	3,9	1,7
Griechenland	50	-5,7	125	+45,3	0,3	2,5
Vereinigtes Königreich	822	-3,9	1 782	-6,9	5,0	2,2
Republik Irland	46	+2,2	110	-13,4	0,3	2,4
Italien	360	-4,3	690	-31,3	1,9	1,9
Luxemburg	118	-13,9	264	-19,5	0,7	2,2
Niederlande	5 308	+8,6	17 758	+31,0	49,5	3,3
Österreich	302	+19,4	636	+17,3	1,8	2,1
Portugal	47	-	135	+68,8	0,4	2,9
Schweden	339	-23,3	478	-20,5	1,3	1,4
Spanien	273	-3,9	499	-13,7	1,4	1,8
Baltische Staaten	44	-83,0	99	-88,3	0,3	2,3
Island	5	-	8	+33,3	-	1,6
Norwegen	181	+1,1	245	-5,4	0,7	1,4
Polen	695	+31,4	2 056	+14,3	5,7	3,0
Russland	207	+43,8	675	+31,6	1,9	3,3
Schweiz	367	+1,4	747	+10,3	2,1	2,0
Tschechische Republik	101	-9,0	253	-14,8	0,7	2,5
Türkei	66	-7,0	108	-25,5	0,3	1,6
Ungarn	71	-26,0	186	-54,7	0,5	2,6
Sonstige europäische Länder	313	+31,5	1 277	-27,1	3,6	4,1
Afrika	87	-52,2	165	-61,7	0,5	1,9
Republik Südafrika	51	-62,2	101	-66,6	0,3	2,0
Sonstige afrikanische Länder	36	-23,4	64	-50,4	0,2	1,8
Asien	218	-39,6	552	-50,5	1,5	2,5
Arabische Golfstaaten	19	-70,8	52	-86,7	0,1	2,7
Volksrepublik China und Hongkong	36	-42,9	70	-59,1	0,2	1,9
Israel	17	-67,9	29	-60,3	0,1	1,7
Japan	74	-26,7	201	-25,8	0,6	2,7
Südkorea	16	+6,7	24	-11,1	0,1	1,5
Taiwan	14	x	52	x	0,1	3,7
Sonstige asiatische Länder	42	-33,3	124	-31,9	0,3	3,0
Amerika	637	+20,4	1 409	+3,7	3,9	2,2
Kanada	46	+53,3	89	+20,3	0,2	1,9
USA	546	+29,1	1 097	-2,4	3,1	2,0
Mittelamerika und Karibik	8	-73,3	28	-47,2	0,1	3,5
Brasilien	20	-37,5	64	-1,5	0,2	3,2
Sonstige südamerikanische Länder	17	+21,4	131	+204,7	0,4	7,7
Australien, Neuseeland und Ozeanien	45	-35,7	103	-46,9	0,3	2,3
Ohne Angabe	691	-7,2	1 103	-6,5	3,1	1,6

Anmerkungen siehe Seite 32.

Noch: 2.4 Leistung der Beherbergungsstätten nach Reisegebieten und Herkunftsländern

August 2004

Reisegebiet Herkunftsland (ständiger Wohnsitz)	Ankünfte		Übernachtungen			Mittlere Aufenthalts- dauer ³⁾
	aller Gäste	Verän- derung ¹⁾	aller Gäste	Verän- derung ¹⁾	Anteil ²⁾	
Teutoburger Wald	129 755	+0,4	600 282	-3,7	100	4,6
Bundesrepublik Deutschland	115 371	+0,5	553 012	-4,3	92,1	4,8
Ausland	14 384	+0,2	47 270	+3,6	7,9	3,3
Europa	12 724	+4,7	42 229	+5,4	89,3	3,3
EU-Länder	10 128	+6,0	35 403	+7,5	74,9	3,5
Belgien	731	+22,4	2 432	+33,8	5,1	3,3
Dänemark	757	-12,2	2 283	-5,2	4,8	3,0
Finnland	97	+9,0	162	-6,4	0,3	1,7
Frankreich	657	+38,6	1 303	+26,5	2,8	2,0
Griechenland	84	+133,3	276	+144,2	0,6	3,3
Vereinigtes Königreich	1 554	+28,7	3 684	+14,5	7,8	2,4
Republik Irland	56	+16,7	155	-22,1	0,3	2,8
Italien	336	-16,6	901	+0,2	1,9	2,7
Luxemburg	84	-47,2	196	-21,6	0,4	2,3
Niederlande	4 792	+1,8	21 578	+6,1	45,6	4,5
Österreich	393	+26,4	940	+50,2	2,0	2,4
Portugal	111	+15,6	588	+7,1	1,2	5,3
Schweden	280	-19,8	468	-42,8	1,0	1,7
Spanien	196	-11,3	437	-11,4	0,9	2,2
Baltische Staaten	143	+81,0	416	+111,2	0,9	2,9
Island	15	+200,0	36	+200,0	0,1	2,4
Norwegen	107	-35,9	178	-29,1	0,4	1,7
Polen	668	+0,9	2 235	+2,7	4,7	3,3
Russland	606	+14,3	1 377	+35,0	2,9	2,3
Schweiz	459	+29,3	914	+37,7	1,9	2,0
Tschechische Republik	212	+7,1	651	-30,4	1,4	3,1
Türkei	42	-78,2	106	-79,2	0,2	2,5
Ungarn	88	+49,2	286	+27,1	0,6	3,3
Sonstige europäische Länder	256	-26,4	627	-46,0	1,3	2,4
Afrika	34	-60,0	80	-80,1	0,2	2,4
Republik Südafrika	16	-61,0	53	-75,8	0,1	3,3
Sonstige afrikanische Länder	18	-59,1	27	-85,3	0,1	1,5
Asien	516	-6,7	2 568	+57,2	5,4	5,0
Arabische Golfstaaten	39	-2,5	233	+191,3	0,5	6,0
Volksrepublik China und Hongkong	80	-18,4	174	-56,1	0,4	2,2
Israel	19	-29,6	79	-54,1	0,2	4,2
Japan	115	-22,8	430	+22,2	0,9	3,7
Südkorea	10	+42,9	11	-8,3	-	1,1
Taiwan	48	+100,0	160	+207,7	0,3	3,3
Sonstige asiatische Länder	205	-1,4	1 481	+159,8	3,1	7,2
Amerika	426	-29,6	1 278	-31,7	2,7	3,0
Kanada	24	-62,5	59	-81,6	0,1	2,5
USA	322	-30,2	945	-25,9	2,0	2,9
Mittelamerika und Karibik	3	-91,9	9	-92,0	-	3,0
Brasilien	52	+100,0	187	+81,6	0,4	3,6
Sonstige südamerikanische Länder	25	+47,1	78	+36,8	0,2	3,1
Australien, Neuseeland und Ozeanien	71	+2,9	120	-55,7	0,3	1,7
Ohne Angabe	613	-31,4	995	-26,5	2,1	1,6

Anmerkungen siehe Seite 32.

Noch: 2.4 Leistung der Beherbergungsstätten nach Reisegebieten und Herkunftsländern

August 2004

Reisegebiet Herkunftsland (ständiger Wohnsitz)	Ankünfte		Übernachtungen			Mittlere Aufenthalts- dauer ³⁾
	aller Gäste	Verän- derung ¹⁾	aller Gäste	Verän- derung ¹⁾	Anteil ²⁾	
Sauerland	128 226	-10,5	636 687	-3,1	100	5,0
Bundesrepublik Deutschland	105 404	-9,8	497 114	-7,7	78,1	4,7
Ausland	22 822	-13,7	139 573	+17,8	21,9	6,1
Europa	21 825	-14,7	136 043	+17,4	97,5	6,2
EU-Länder	20 989	-14,5	131 966	+19,6	94,5	6,3
Belgien	2 884	-6,9	14 537	+2,2	10,4	5,0
Dänemark	266	+12,7	756	+19,2	0,5	2,8
Finnland	60	+53,8	78	-15,2	0,1	1,3
Frankreich	266	-13,9	779	-6,8	0,6	2,9
Griechenland	9	-57,1	14	-64,1	-	1,6
Vereinigtes Königreich	551	+0,7	1 737	-44,6	1,2	3,2
Republik Irland	18	-51,4	25	-67,9	-	1,4
Italien	225	+20,3	800	+41,6	0,6	3,6
Luxemburg	36	-41,0	144	-18,2	0,1	4,0
Niederlande	16 179	-17,1	111 398	+25,0	79,8	6,9
Österreich	207	+8,4	566	+9,7	0,4	2,7
Portugal	42	+50,0	312	+202,9	0,2	7,4
Schweden	127	-	214	-20,1	0,2	1,7
Spanien	119	-16,2	606	+8,2	0,4	5,1
Baltische Staaten	44	+91,3	234	+75,9	0,2	5,3
Island	12	+9,1	27	-3,6	-	2,3
Norwegen	36	-7,7	108	+25,6	0,1	3,0
Polen	231	+8,5	1 854	-11,1	1,3	8,0
Russland	51	-15,0	220	-47,0	0,2	4,3
Schweiz	158	-29,8	596	-32,5	0,4	3,8
Tschechische Republik	144	-28,7	395	-44,7	0,3	2,7
Türkei	21	+31,3	71	-57,5	0,1	3,4
Ungarn	53	-73,2	146	-83,3	0,1	2,8
Sonstige europäische Länder	86	+91,1	426	+152,1	0,3	5,0
Afrika	11	-21,4	28	+16,7	-	2,5
Republik Südafrika	4	-60,0	14	-17,6	-	3,5
Sonstige afrikanische Länder	7	+75,0	14	+100,0	-	2,0
Asien	180	-	731	+17,5	0,5	4,1
Arabische Golfstaaten	4	-20,0	15	+66,7	-	3,8
Volksrepublik China und Hongkong	64	+45,5	350	+366,7	0,3	5,5
Israel	11	-78,8	54	-83,2	-	4,9
Japan	52	+36,8	146	+78,0	0,1	2,8
Südkorea	18	+38,5	36	+50,0	-	2,0
Taiwan	11	+37,5	21	-	-	1,9
Sonstige asiatische Länder	20	-	109	+22,5	0,1	5,5
Amerika	289	+21,9	1 360	+79,2	1,0	4,7
Kanada	19	-55,8	73	-24,7	0,1	3,8
USA	202	+61,6	1 140	+265,4	0,8	5,6
Mittelamerika und Karibik	24	+9,1	49	-19,7	-	2,0
Brasilien	38	+31,0	83	-37,1	0,1	2,2
Sonstige südamerikanische Länder	6	-66,7	15	-90,4	-	2,5
Australien, Neuseeland und Ozeanien	10	-23,1	41	+5,1	-	4,1
Ohne Angabe	507	+19,0	1 370	+22,1	1,0	2,7

Anmerkungen siehe Seite 32.

Noch: 2.4 Leistung der Beherbergungsstätten nach Reisegebieten und Herkunftsländern

August 2004

Reisegebiet Herkunftsland (ständiger Wohnsitz)	Ankünfte		Übernachtungen			Mittlere Aufenthalts- dauer ³⁾
	aller Gäste	Verän- derung ¹⁾	aller Gäste	Verän- derung ¹⁾	Anteil ²⁾	
Siegerland-Wittgenstein	15 336	-6,6	76 687	-12,5	100	5,0
Bundesrepublik Deutschland	13 219	-8,2	71 620	-13,5	93,4	5,4
Ausland	2 117	+4,6	5 067	+5,2	6,6	2,4
Europa	1 756	+6,9	3 976	+14,7	78,5	2,3
EU-Länder	1 400	+14,5	3 366	+27,6	66,4	2,4
Belgien	176	+44,3	532	+141,8	10,5	3,0
Dänemark	45	+18,4	80	+95,1	1,6	1,8
Finnland	17	-5,6	22	-15,4	0,4	1,3
Frankreich	96	+74,5	132	+24,5	2,6	1,4
Griechenland	-	-	-	-	-	-
Vereinigtes Königreich	154	+30,5	215	+9,7	4,2	1,4
Republik Irland	3	-	3	-	0,1	1,0
Italien	64	+16,4	92	-8,0	1,8	1,4
Luxemburg	10	+25,0	19	+58,3	0,4	1,9
Niederlande	694	+7,4	2 047	+22,7	40,4	2,9
Österreich	90	+23,3	143	+24,3	2,8	1,6
Portugal	5	+150,0	11	+37,5	0,2	2,2
Schweden	22	-45,0	24	-65,7	0,5	1,1
Spanien	24	-50,0	46	-38,7	0,9	1,9
Baltische Staaten	8	-55,6	14	-50,0	0,3	1,8
Island	-	-	-	-	-	-
Norwegen	8	-79,5	16	-81,2	0,3	2,0
Polen	169	+8,3	256	-2,3	5,1	1,5
Russland	25	+13,6	57	+18,8	1,1	2,3
Schweiz	79	+31,7	158	+75,6	3,1	2,0
Tschechische Republik	23	-68,9	33	-80,4	0,7	1,4
Türkei	12	-40,0	36	+50,0	0,7	3,0
Ungarn	13	-	19	-74,3	0,4	1,5
Sonstige europäische Länder	19	+11,8	21	-57,1	0,4	1,1
Afrika	14	+27,3	27	+107,7	0,5	1,9
Republik Südafrika	3	-57,1	3	-57,1	0,1	1,0
Sonstige afrikanische Länder	11	+175,0	24	+300,0	0,5	2,2
Asien	205	-22,3	782	-26,2	15,4	3,8
Arabische Golfstaaten	13	-23,5	22	-47,6	0,4	1,7
Volksrepublik China und Hongkong	119	-24,2	595	-27,9	11,7	5,0
Israel	3	-84,2	3	-91,4	0,1	1,0
Japan	23	-41,0	41	-30,5	0,8	1,8
Südkorea	23	+187,5	97	x	1,9	4,2
Taiwan	-	-	-	-	-	-
Sonstige asiatische Länder	24	+84,6	24	-46,7	0,5	1,0
Amerika	108	+58,8	210	-2,8	4,1	1,9
Kanada	9	+28,6	14	-81,6	0,3	1,6
USA	94	+77,4	167	+30,5	3,3	1,8
Mittelamerika und Karibik	-	-	-	-	-	-
Brasilien	1	-50,0	1	-75,0	-	1,0
Sonstige südamerikanische Länder	4	-33,3	28	+250,0	0,6	7,0
Australien, Neuseeland und Ozeanien	-	-	-	-	-	-
Ohne Angabe	34	+3,0	72	+38,5	1,4	2,1

Anmerkungen siehe Seite 32.

Noch: 2.4 Leistung der Beherbergungsstätten nach Reisegebieten und Herkunftsländern

August 2004

Reisegebiet Herkunftsland (ständiger Wohnsitz)	Ankünfte		Übernachtungen			Mittlere Aufenthalts- dauer ³⁾
	aller Gäste	Verän- derung ¹⁾	aller Gäste	Verän- derung ¹⁾	Anteil ²⁾	
Bergisches Land	84 546	+8,2	222 921	+4,4	100	2,6
Bundesrepublik Deutschland	70 170	+8,3	192 375	+4,6	86,3	2,7
Ausland	14 376	+7,9	30 546	+3,2	13,7	2,1
Europa	10 688	+3,8	20 889	-3,1	68,4	2,0
EU-Länder	8 492	+5,7	15 623	-1,3	51,1	1,8
Belgien	545	-21,5	1 120	-24,3	3,7	2,1
Dänemark	517	-7,8	969	-0,5	3,2	1,9
Finnland	129	-19,4	239	-10,8	0,8	1,9
Frankreich	1 162	-1,7	2 138	+4,5	7,0	1,8
Griechenland	74	-1,3	207	+29,4	0,7	2,8
Vereinigtes Königreich	1 954	+31,5	3 079	-10,3	10,1	1,6
Republik Irland	103	+145,2	179	+108,1	0,6	1,7
Italien	554	-12,1	1 154	-5,1	3,8	2,1
Luxemburg	111	+9,9	226	+37,8	0,7	2,0
Niederlande	1 707	+2,3	3 402	+1,1	11,1	2,0
Österreich	643	+3,4	1 163	-6,3	3,8	1,8
Portugal	83	+88,6	156	+22,8	0,5	1,9
Schweden	498	+6,0	729	+7,0	2,4	1,5
Spanien	412	+37,3	862	+45,9	2,8	2,1
Baltische Staaten	89	-5,3	199	-57,0	0,7	2,2
Island	14	-64,1	50	-39,0	0,2	3,6
Norwegen	114	+8,6	296	+81,6	1,0	2,6
Polen	425	-25,4	1 028	+0,7	3,4	2,4
Russland	189	-9,1	706	+4,4	2,3	3,7
Schweiz	592	-0,2	1 284	+4,6	4,2	2,2
Tschechische Republik	277	+21,0	464	-11,8	1,5	1,7
Türkei	123	+7,9	264	-	0,9	2,1
Ungarn	78	-11,4	199	-67,2	0,7	2,6
Sonstige europäische Länder	295	+34,7	776	+11,5	2,5	2,6
Afrika	154	-41,9	652	-38,5	2,1	4,2
Republik Südafrika	19	+11,8	143	+180,4	0,5	7,5
Sonstige afrikanische Länder	135	-45,6	509	-49,6	1,7	3,8
Asien	1 706	+156,5	4 605	+117,5	15,1	2,7
Arabische Golfstaaten	118	+195,0	975	x	3,2	8,3
Volksrepublik China und Hongkong	1 184	x	2 325	+266,1	7,6	2,0
Israel	43	-52,7	60	-63,6	0,2	1,4
Japan	166	+43,1	441	+44,6	1,4	2,7
Südkorea	36	-41,0	147	-57,5	0,5	4,1
Taiwan	11	-69,4	30	-65,5	0,1	2,7
Sonstige asiatische Länder	148	-8,6	627	+32,6	2,1	4,2
Amerika	884	+4,2	2 696	+21,8	8,8	3,0
Kanada	56	+3,7	152	-3,8	0,5	2,7
USA	741	+5,7	2 147	+27,6	7,0	2,9
Mittelamerika und Karibik	15	-28,6	80	-1,2	0,3	5,3
Brasilien	46	+76,9	258	+258,3	0,8	5,6
Sonstige südamerikanische Länder	26	-43,5	59	-73,2	0,2	2,3
Australien, Neuseeland und Ozeanien	22	-70,3	83	-34,6	0,3	3,8
Ohne Angabe	922	-21,7	1 621	-35,6	5,3	1,8

Anmerkungen siehe Seite 32.

Noch: 2.4 Leistung der Beherbergungsstätten nach Reisegebieten und Herkunftsländern

August 2004

Reisegebiet Herkunftsland (ständiger Wohnsitz)	Ankünfte		Übernachtungen			Mittlere Aufenthalts- dauer ³⁾
	aller Gäste	Verän- derung ¹⁾	aller Gäste	Verän- derung ¹⁾	Anteil ²⁾	
Bonn und Rhein-Sieg-Kreis	69 531	+2,9	162 646	-1,3	100	2,3
Bundesrepublik Deutschland	55 278	+2,4	126 348	+1,6	77,7	2,3
Ausland	14 253	+5,0	36 298	-10,2	22,3	2,5
Europa	10 977	+13,7	23 183	-4,4	63,9	2,1
EU-Länder	8 239	+10,6	16 237	-0,7	44,7	2,0
Belgien	1 266	+6,7	3 001	-5,4	8,3	2,4
Dänemark	152	+28,8	296	+33,3	0,8	1,9
Finnland	170	+82,8	264	-46,6	0,7	1,6
Frankreich	804	+33,1	1 598	+17,1	4,4	2,0
Griechenland	45	-66,9	125	-57,9	0,3	2,8
Vereinigtes Königreich	2 098	+2,7	3 467	-13,6	9,6	1,7
Republik Irland	39	-11,4	118	+43,9	0,3	3,0
Italien	790	-8,7	1 493	-4,2	4,1	1,9
Luxemburg	80	+56,9	99	-18,2	0,3	1,2
Niederlande	1 455	+17,8	3 154	+19,1	8,7	2,2
Österreich	444	+12,1	1 029	+16,4	2,8	2,3
Portugal	109	+153,5	200	+57,5	0,6	1,8
Schweden	242	+83,3	387	+8,4	1,1	1,6
Spanien	545	+8,8	1 006	-0,9	2,8	1,8
Baltische Staaten	42	-27,6	183	-26,5	0,5	4,4
Island	46	+360,0	74	+311,1	0,2	1,6
Norwegen	148	+89,7	246	+73,2	0,7	1,7
Polen	221	+42,6	611	-32,9	1,7	2,8
Russland	628	+32,2	2 248	+20,9	6,2	3,6
Schweiz	656	+19,7	1 048	-0,1	2,9	1,6
Tschechische Republik	214	+92,8	576	+138,0	1,6	2,7
Türkei	135	+0,7	448	+17,0	1,2	3,3
Ungarn	243	-9,0	532	-5,8	1,5	2,2
Sonstige europäische Länder	405	+9,2	980	-60,3	2,7	2,4
Afrika	167	-42,6	719	-47,9	2,0	4,3
Republik Südafrika	21	-64,4	125	-71,5	0,3	6,0
Sonstige afrikanische Länder	146	-37,1	594	-36,9	1,6	4,1
Asien	1 623	-13,9	8 917	+2,3	24,6	5,5
Arabische Golfstaaten	569	-24,2	5 667	-4,4	15,6	10,0
Volksrepublik China und Hongkong	254	-7,6	899	+131,1	2,5	3,5
Israel	62	-35,4	203	-31,6	0,6	3,3
Japan	283	-31,6	691	-38,9	1,9	2,4
Südkorea	19	-40,6	51	+8,5	0,1	2,7
Taiwan	36	-47,8	133	-17,4	0,4	3,7
Sonstige asiatische Länder	400	+61,3	1 273	+66,4	3,5	3,2
Amerika	1 011	+5,2	2 610	-18,4	7,2	2,6
Kanada	110	+22,2	229	+13,9	0,6	2,1
USA	608	-10,9	1 635	-29,3	4,5	2,7
Mittelamerika und Karibik	70	+20,7	247	-20,3	0,7	3,5
Brasilien	46	+100,0	166	+112,8	0,5	3,6
Sonstige südamerikanische Länder	177	+63,9	333	+12,1	0,9	1,9
Australien, Neuseeland und Ozeanien	74	-6,3	212	+8,7	0,6	2,9
Ohne Angabe	401	-43,4	657	-75,4	1,8	1,6

Anmerkungen siehe Seite 32.

Noch: 2.4 Leistung der Beherbergungsstätten nach Reisegebieten und Herkunftsländern

August 2004

Reisegebiet Herkunftsland (ständiger Wohnsitz)	Ankünfte		Übernachtungen			Mittlere Aufenthalts- dauer ³⁾
	aller Gäste	Verän- derung ¹⁾	aller Gäste	Verän- derung ¹⁾	Anteil ²⁾	
Köln	161 658	+3,5	293 191	+2,9	100	1,8
Bundesrepublik Deutschland	105 164	+5,8	186 557	+4,9	63,6	1,8
Ausland	56 494	-0,6	106 634	-0,5	36,4	1,9
Europa	42 854	-1,5	75 889	-2,3	71,2	1,8
EU-Länder	37 073	-0,9	63 932	-1,1	60,0	1,7
Belgien	2 285	+20,6	3 894	+26,4	3,7	1,7
Dänemark	468	-36,2	887	-40,6	0,8	1,9
Finnland	344	-29,5	645	-37,0	0,6	1,9
Frankreich	2 346	-20,6	4 090	-22,3	3,8	1,7
Griechenland	464	-32,5	795	-29,9	0,7	1,7
Vereinigtes Königreich	13 285	+21,1	22 102	+24,4	20,7	1,7
Republik Irland	363	+0,8	595	-19,0	0,6	1,6
Italien	6 001	-14,9	10 426	-13,1	9,8	1,7
Luxemburg	638	+79,2	1 034	+97,0	1,0	1,6
Niederlande	4 003	-4,9	7 048	-7,1	6,6	1,8
Österreich	1 693	-12,8	3 731	-13,4	3,5	2,2
Portugal	812	+6,8	1 110	+8,0	1,0	1,4
Schweden	636	-24,9	1 213	-26,2	1,1	1,9
Spanien	3 735	-9,8	6 362	-10,1	6,0	1,7
Baltische Staaten	120	-2,4	199	-54,5	0,2	1,7
Island	73	-31,1	157	-61,8	0,1	2,2
Norwegen	288	-49,6	551	-49,2	0,5	1,9
Polen	411	-4,0	1 051	+7,0	1,0	2,6
Russland	651	+15,2	1 421	+18,8	1,3	2,2
Schweiz	2 142	-4,3	4 136	-5,7	3,9	1,9
Tschechische Republik	520	+10,4	1 140	+2,5	1,1	2,2
Türkei	459	+5,0	876	-3,2	0,8	1,9
Ungarn	296	+14,7	591	-3,6	0,6	2,0
Sonstige europäische Länder	821	-8,4	1 835	-1,8	1,7	2,2
Afrika	305	-53,5	851	-50,8	0,8	2,8
Republik Südafrika	69	-40,5	148	-39,8	0,1	2,1
Sonstige afrikanische Länder	236	-56,3	703	-52,6	0,7	3,0
Asien	5 537	+0,1	12 054	-11,1	11,3	2,2
Arabische Golfstaaten	502	-13,7	3 504	-10,3	3,3	7,0
Volksrepublik China und Hongkong	2 324	+95,8	3 075	+34,3	2,9	1,3
Israel	231	-37,4	710	-0,4	0,7	3,1
Japan	1 003	-45,5	1 838	-42,3	1,7	1,8
Südkorea	186	-20,9	280	-13,6	0,3	1,5
Taiwan	432	+56,5	687	+7,0	0,6	1,6
Sonstige asiatische Länder	859	-17,7	1 960	-21,3	1,8	2,3
Amerika	4 786	-9,5	10 114	-3,7	9,5	2,1
Kanada	438	-18,3	823	-15,9	0,8	1,9
USA	3 746	-7,8	8 123	+0,7	7,6	2,2
Mittelamerika und Karibik	165	-35,8	308	-35,3	0,3	1,9
Brasilien	138	-26,6	245	-39,7	0,2	1,8
Sonstige südamerikanische Länder	299	+21,5	615	+6,8	0,6	2,1
Australien, Neuseeland und Ozeanien	625	+15,1	1 292	+20,6	1,2	2,1
Ohne Angabe	2 387	+76,8	6 434	+139,4	6,0	2,7

Anmerkungen siehe Seite 32.

Noch: 2.4 Leistung der Beherbergungsstätten nach Reisegebieten und Herkunftsländern

August 2004

Reisegebiet Herkunftsland (ständiger Wohnsitz)	Ankünfte		Übernachtungen			Mittlere Aufenthalts- dauer ³⁾
	aller Gäste	Verän- derung ¹⁾	aller Gäste	Verän- derung ¹⁾	Anteil ²⁾	
Düsseldorf	90 949	+2,7	169 624	-1,1	100	1,9
Bundesrepublik Deutschland	60 027	+5,2	105 818	+2,1	62,4	1,8
Ausland	30 922	-1,8	63 806	-6,1	37,6	2,1
Europa	20 539	-6,0	39 885	-7,3	62,5	1,9
EU-Länder	16 238	-2,8	29 834	-5,6	46,8	1,8
Belgien	745	-11,4	1 240	-10,5	1,9	1,7
Dänemark	414	-10,8	789	-10,1	1,2	1,9
Finnland	536	-16,9	1 137	-3,2	1,8	2,1
Frankreich	1 303	-0,9	2 314	-3,1	3,6	1,8
Griechenland	326	-27,1	873	-35,0	1,4	2,7
Vereinigtes Königreich	4 186	-7,4	7 035	-10,3	11,0	1,7
Republik Irland	286	-5,9	565	-11,4	0,9	2,0
Italien	1 723	-10,5	3 881	-5,4	6,1	2,3
Luxemburg	211	+14,7	322	+5,9	0,5	1,5
Niederlande	2 839	+18,8	4 950	+18,4	7,8	1,7
Österreich	872	-24,6	1 850	-31,3	2,9	2,1
Portugal	173	+19,3	323	+6,6	0,5	1,9
Schweden	875	+46,6	1 309	+4,9	2,1	1,5
Spanien	1 749	-1,0	3 246	+3,6	5,1	1,9
Baltische Staaten	80	-29,2	209	-28,7	0,3	2,6
Island	16	-65,2	58	-51,7	0,1	3,6
Norwegen	275	-21,0	671	-21,4	1,1	2,4
Polen	278	-15,2	595	-2,5	0,9	2,1
Russland	678	-3,4	1 958	+2,3	3,1	2,9
Schweiz	1 626	-8,3	3 044	-7,8	4,8	1,9
Tschechische Republik	172	+30,3	391	+45,4	0,6	2,3
Türkei	522	-45,7	1 358	-41,9	2,1	2,6
Ungarn	83	-41,1	261	-14,7	0,4	3,1
Sonstige europäische Länder	571	-6,5	1 506	+7,9	2,4	2,6
Afrika	341	-28,7	919	-46,3	1,4	2,7
Republik Südafrika	85	+41,7	192	+24,7	0,3	2,3
Sonstige afrikanische Länder	256	-38,8	727	-53,3	1,1	2,8
Asien	5 971	+6,6	14 386	-3,1	22,5	2,4
Arabische Golfstaaten	1 829	+12,1	5 538	-4,8	8,7	3,0
Volksrepublik China und Hongkong	1 253	+60,6	2 353	+53,0	3,7	1,9
Israel	185	-41,6	409	-51,8	0,6	2,2
Japan	1 740	-10,4	3 791	-6,4	5,9	2,2
Südkorea	157	+1,3	318	-3,3	0,5	2,0
Taiwan	129	+40,2	271	+24,9	0,4	2,1
Sonstige asiatische Länder	678	-0,6	1 706	-16,4	2,7	2,5
Amerika	2 587	+8,2	5 307	-7,6	8,3	2,1
Kanada	213	-26,8	486	-43,1	0,8	2,3
USA	2 040	+18,7	4 036	+6,6	6,3	2,0
Mittelamerika und Karibik	96	-55,3	294	-37,0	0,5	3,1
Brasilien	90	-1,1	202	-34,6	0,3	2,2
Sonstige südamerikanische Länder	148	+97,3	289	-11,9	0,5	2,0
Australien, Neuseeland und Ozeanien	235	+8,8	649	+31,6	1,0	2,8
Ohne Angabe	1 249	+30,1	2 660	+23,5	4,2	2,1

Anmerkungen siehe Seite 32

Noch: 2.4 Leistung der Beherbergungsstätten nach Reisegebieten und Herkunftsländern

August 2004

Reisegebiet Herkunftsland (ständiger Wohnsitz)	Ankünfte		Übernachtungen			Mittlere Aufenthalts- dauer ³⁾
	aller Gäste	Verän- derung ¹⁾	aller Gäste	Verän- derung ¹⁾	Anteil ²⁾	
Ruhrgebiet	137 085	+2,6	296 483	+3,9	100	2,2
Bundesrepublik Deutschland	114 354	+3,7	250 131	+6,2	84,4	2,2
Ausland	22 731	-2,4	46 352	-6,9	15,6	2,0
Europa	19 652	+0,8	38 002	-7,3	82,0	1,9
EU-Länder	14 240	-5,5	27 019	-11,7	58,3	1,9
Belgien	995	-18,4	1 701	-20,3	3,7	1,7
Dänemark	506	-13,4	761	-27,5	1,6	1,5
Finnland	265	-8,3	452	-38,2	1,0	1,7
Frankreich	1 103	+12,7	2 039	+6,0	4,4	1,8
Griechenland	269	+54,6	1 248	+186,9	2,7	4,6
Vereinigtes Königreich	1 687	-20,1	3 704	-20,7	8,0	2,2
Republik Irland	92	-17,1	210	-24,2	0,5	2,3
Italien	985	+10,5	1 889	-24,1	4,1	1,9
Luxemburg	156	-27,4	267	-36,3	0,6	1,7
Niederlande	4 522	-6,3	8 681	-3,0	18,7	1,9
Österreich	854	-15,0	1 641	-41,0	3,5	1,9
Portugal	322	+147,7	463	+79,5	1,0	1,4
Schweden	1 825	+0,5	2 363	-0,2	5,1	1,3
Spanien	659	-7,2	1 600	-24,7	3,5	2,4
Baltische Staaten	327	+15,5	594	+13,4	1,3	1,8
Island	17	+6,3	41	+78,3	0,1	2,4
Norwegen	184	-30,0	322	-32,2	0,7	1,8
Polen	1 273	+35,1	2 453	+27,4	5,3	1,9
Russland	614	+14,1	1 460	-38,2	3,1	2,4
Schweiz	941	+5,5	1 875	+4,4	4,0	2,0
Tschechische Republik	357	+9,8	678	-6,5	1,5	1,9
Türkei	339	-27,1	804	+1,3	1,7	2,4
Ungarn	193	+63,6	479	+63,5	1,0	2,5
Sonstige europäische Länder	1 167	+98,5	2 277	+54,4	4,9	2,0
Afrika	263	-15,2	810	+25,0	1,7	3,1
Republik Südafrika	57	+35,7	143	+26,5	0,3	2,5
Sonstige afrikanische Länder	206	-23,1	667	+24,7	1,4	3,2
Asien	1 285	-14,8	4 238	+20,4	9,1	3,3
Arabische Golfstaaten	279	+41,6	1 083	+31,9	2,3	3,9
Volksrepublik China und Hongkong	198	+5,3	685	+61,9	1,5	3,5
Israel	99	+23,8	372	+51,8	0,8	3,8
Japan	237	+0,4	575	+17,3	1,2	2,4
Südkorea	63	+31,3	203	+6,3	0,4	3,2
Taiwan	46	+48,4	143	+90,7	0,3	3,1
Sonstige asiatische Länder	363	-50,1	1 177	-7,8	2,5	3,2
Amerika	986	-12,6	2 359	-24,7	5,1	2,4
Kanada	86	-32,8	202	-28,1	0,4	2,3
USA	683	-19,3	1 668	-32,1	3,6	2,4
Mittelamerika und Karibik	51	+2,0	145	+26,1	0,3	2,8
Brasilien	61	+19,6	149	-9,7	0,3	2,4
Sonstige südamerikanische Länder	105	+98,1	195	+71,1	0,4	1,9
Australien, Neuseeland und Ozeanien	97	-12,6	238	-3,6	0,5	2,5
Ohne Angabe	448	-38,9	705	-44,2	1,5	1,6

Anmerkungen siehe Seite 32.

Noch: 2.4 Leistung der Beherbergungsstätten nach Reisegebieten und Herkunftsländern

August 2004

Reisegebiet Herkunftsland (ständiger Wohnsitz)	Ankünfte		Übernachtungen			Mittlere Aufenthalts- dauer ³⁾
	aller Gäste	Verän- derung ¹⁾	aller Gäste	Verän- derung ¹⁾	Anteil ²⁾	
Nordrhein-Westfalen	1 144 102	+1,3	3 321 014	-2,2	100	2,9
Bundesrepublik Deutschland	899 797	+1,8	2 684 829	-3,5	80,8	3,0
Ausland	244 305	-0,7	636 185	+3,6	19,2	2,6
Europa	198 337	-0,3	514 260	+5,0	80,8	2,6
EU-Länder	166 419	-0,5	435 128	+7,8	68,4	2,6
Belgien	15 520	+6,6	42 358	+6,0	6,7	2,7
Dänemark	4 927	-22,6	9 855	-22,2	1,5	2,0
Finnland	2 023	-8,8	3 763	-22,8	0,6	1,9
Frankreich	10 592	-	19 867	-0,3	3,1	1,9
Griechenland	1 507	-18,8	4 190	-8,6	0,7	2,8
Vereinigtes Königreich	30 629	+4,9	55 346	-1,0	8,7	1,8
Republik Irland	1 122	-2,4	2 277	-13,7	0,4	2,0
Italien	13 229	-9,9	25 603	-9,9	4,0	1,9
Luxemburg	1 856	+13,5	3 459	+15,7	0,5	1,9
Niederlande	61 842	+0,2	224 559	+21,2	35,3	3,6
Österreich	6 808	-1,3	14 367	-11,5	2,3	2,1
Portugal	1 865	+25,3	3 809	+24,6	0,6	2,0
Schweden	5 916	+2,4	8 698	-7,5	1,4	1,5
Spanien	8 583	-4,8	16 977	-5,0	2,7	2,0
Baltische Staaten	1 227	-14,5	2 967	-42,3	0,5	2,4
Island	212	-22,6	526	-29,1	0,1	2,5
Norwegen	1 583	-24,1	3 183	-21,0	0,5	2,0
Polen	5 268	+10,2	14 734	+5,0	2,3	2,8
Russland	4 135	+10,2	12 122	-1,5	1,9	2,9
Schweiz	8 304	+0,1	16 294	+0,1	2,6	2,0
Tschechische Republik	2 417	+0,3	5 779	-12,5	0,9	2,4
Türkei	2 439	-20,1	5 923	-14,5	0,9	2,4
Ungarn	1 325	-16,7	3 177	-35,6	0,5	2,4
Sonstige europäische Länder	5 008	+21,0	14 427	-2,5	2,3	2,9
Afrika	1 914	-33,6	6 570	-30,0	1,0	3,4
Republik Südafrika	390	-26,6	1 128	-34,1	0,2	2,9
Sonstige afrikanische Länder	1 524	-35,2	5 442	-29,1	0,9	3,6
Asien	20 455	+4,0	60 337	+4,7	9,5	2,9
Arabische Golfstaaten	4 208	+8,2	21 525	+6,5	3,4	5,1
Volksrepublik China und Hongkong	5 880	+65,0	11 965	+30,6	1,9	2,0
Israel	971	-31,9	3 256	-21,9	0,5	3,4
Japan	4 057	-21,4	9 129	-15,8	1,4	2,3
Südkorea	641	-4,6	1 427	-8,9	0,2	2,2
Taiwan	787	+31,2	1 634	+15,2	0,3	2,1
Sonstige asiatische Länder	3 911	-10,3	11 401	+10,8	1,8	2,9
Amerika	13 719	-2,5	33 763	-4,3	5,3	2,5
Kanada	1 269	-14,9	2 846	-25,0	0,4	2,2
USA	10 344	-0,8	25 183	-0,5	4,0	2,4
Mittelamerika und Karibik	547	-39,8	1 714	-22,0	0,3	3,1
Brasilien	574	+8,7	1 697	+10,3	0,3	3,0
Sonstige südamerikanische Länder	985	+38,1	2 323	-4,1	0,4	2,4
Australien, Neuseeland und Ozeanien	1 442	+6,4	3 287	+1,6	0,5	2,3
Ohne Angabe	8 438	-6,7	17 968	-4,0	2,8	2,1

Anmerkungen siehe Seite 32

3.1 Leistung der Beherbergungs

Januar bis

Amtliche Schlüsselnummer	Verwaltungsbezirk	Mittlere Auslastung		Mittlere Aufenthaltsdauer ¹⁾	
		der angebotenen Zimmer ²⁾	der angebotenen Betten ³⁾	aller Gäste	ausländischer Gäste
	Kreisfreie Städte				
111 000	Düsseldorf	49,3	38,5	1,8	2,0
112 000	Duisburg	44,8	35,3	2,1	2,5
113 000	Essen	44,0	37,3	2,4	2,3
114 000	Krefeld	43,9	31,9	2,0	2,3
116 000	Mönchengladbach	39,0	31,1	1,9	2,4
117 000	Mülheim an der Ruhr	38,1	28,2	1,9	2,5
119 000	Oberhausen	41,6	31,5	1,7	2,0
120 000	Remscheid	41,5	30,5	1,7	1,6
122 000	Solingen	29,7	26,0	2,2	2,9
124 000	Wuppertal	43,6	34,4	2,3	2,2
	Kreis Kleve	45,2	33,1	2,1	1,9
154 004	Bedburg-Hau	11,7	10,4	1,6	1,7
154 008	Emmerich am Rhein, Stadt	43,6	25,4	2,0	1,9
154 012	Geldern, Stadt	46,5	46,6	3,8	1,6
154 016	Goch, Stadt	52,9	31,4	1,9	1,8
154 020	Issum	–	–	–	–
154 024	Kalkar, Stadt	52,7	39,2	2,0	1,8
154 028	Kerken	26,2	17,5	1,8	1,2
154 032	Kevelaer, Stadt	33,3	28,3	1,9	1,5
154 036	Kleve, Stadt	46,3	35,7	2,0	2,5
154 040	Kranenburg
154 044	Rees, Stadt	40,4	13,7	1,9	2,2
154 048	Rheurdt	14,3	25,5	2,2	4,7
154 052	Straelen, Stadt	50,8	36,9	2,0	2,6
154 056	Uedem
154 060	Wachtendonk	45,3	28,1	1,4	1,4
154 064	Weeze	20,0	27,6	2,7	1,1
	Kreis Mettmann	41,8	32,3	1,9	2,2
158 004	Erkrath, Stadt	32,0	22,9	2,0	2,6
158 008	Haan, Stadt	32,3	34,5	2,5	2,3
158 012	Heiligenhaus, Stadt	31,8	25,3	1,6	2,1
158 016	Hilden, Stadt	44,2	37,3	2,0	2,4
158 020	Langenfeld (Rhld.), Stadt	36,7	27,3	1,7	2,4
158 024	Mettmann, Stadt	41,0	27,6	1,9	2,0
158 026	Monheim am Rhein, Stadt	35,7	29,5	1,9	1,8
158 028	Ratingen, Stadt	47,8	36,8	1,9	2,3
158 032	Velbert, Stadt	43,0	28,1	1,7	1,7
158 036	Wülfrath, Stadt	25,5	20,7	2,0	2,5
	Rhein-Kreis Neuss	40,0	30,7	2,0	2,3
162 004	Dormagen, Stadt	28,7	22,0	1,8	2,0
162 008	Grevenbroich, Stadt	34,5	27,0	2,5	3,1
162 012	Jüchen
162 016	Kaarst, Stadt	46,1	36,3	2,0	2,5
162 020	Korschenbroich, Stadt
162 022	Meerbusch, Stadt	37,3	25,5	1,8	2,5
162 024	Neuss, Stadt	44,4	33,6	2,0	2,3
162 028	Rommerskirchen	35,1	29,1	2,8	3,7
	Kreis Viersen	38,0	27,8	2,1	2,2
166 004	Brüggen	33,9	24,0	2,0	2,7
166 008	Grefrath
166 012	Kempen, Stadt	31,2	22,8	1,9	2,3
166 016	Nettetal, Stadt	34,7	35,6	2,4	2,2
166 020	Niederkrüchten	37,4	9,9	2,5	2,7
166 024	Schwalmtal
166 028	Tönisvorst, Stadt	21,7	15,4	1,7	2,8
166 032	Viersen, Stadt	34,9	25,9	1,8	1,9
166 036	Willich, Stadt	44,9	27,7	2,3	2,6
	Kreis Wesel	40,5	23,2	2,5	2,2
170 004	Alpen
170 008	Dinslaken, Stadt	36,4	19,3	2,3	2,6
170 012	Hamminkeln, Stadt	32,6	17,0	1,7	2,3
170 016	Hünxe	41,7	5,4	1,7	1,4

1) mittlere Aufenthaltsdauer (in Tagen) = Übernachtungen / Ankünfte – 2) mittlere Auslastung der angebotenen Zimmer = (belegte Zimmertage / angebotene Zimmer) * 100 – 3) mittlere Auslastung der angebotenen Betten = (belegte Bettentage / angebotene Betten) * 100 – 4) Veränderung gegenüber dem Vorjahresmonat in %

stätten nach Verwaltungsbezirken

August 2004

Ankünfte				Übernachtungen				Amtliche Schlüsselnummer
aller Gäste	Veränderung ⁴⁾	ausländischer Gäste	Veränderung ⁴⁾	aller Gäste	Veränderung ⁴⁾	ausländischer Gäste	Veränderung ⁴⁾	
893 033	+12,0	327 993	+14,5	1 616 998	+11,3	662 399	+15,9	111 000
104 123	+3,0	16 955	+16,0	221 604	+10,5	42 878	+34,6	112 000
260 303	+3,7	46 361	+13,3	618 025	+5,4	108 651	+16,1	113 000
69 976	-0,2	15 697	+1,3	142 536	+1,1	36 417	+7,8	114 000
68 701	+0,8	13 928	+5,6	133 212	+2,5	33 117	+12,1	116 000
51 659	+14,6	6 259	+20,7	97 300	+10,6	15 943	+23,7	117 000
68 100	+13,1	8 819	+7,4	117 201	+9,8	17 324	+8,7	119 000
41 601	+4,5	10 439	+9,3	68 767	+8,5	16 775	+5,2	120 000
36 824	-3,2	5 750	-5,6	80 723	+1,5	16 535	+5,8	122 000
92 953	+3,3	15 779	+12,1	214 103	+9,8	34 237	+17,4	124 000
242 386	+8,2	51 189	+19,1	517 066	+7,8	97 593	+8,6	154 000
895	+20,0	96	+29,7	1 434	+4,8	166	+31,7	154 004
10 452	+3,4	3 229	+24,4	20 694	+7,4	6 086	+27,6	154 008
14 559	+4,2	1 233	-7,4	55 455	+4,2	1 970	-12,1	154 012
12 276	+6,0	1 221	+61,5	22 875	+11,3	2 151	+42,7	154 016
-	-	-	-	-	-	-	-	154 020
78 057	+14,4	31 814	+25,2	153 181	+8,6	58 219	+16,3	154 024
10 673	+4,2	449	-2,6	19 488	+16,9	520	-22,2	154 028
27 687	+19,6	4 122	+20,4	52 352	+25,6	6 307	+28,4	154 032
39 379	+1,8	5 532	-5,1	77 957	-3,0	13 708	-26,2	154 036
.	154 040
8 834	+22,4	800	-26,4	16 688	+29,2	1 740	-23,3	154 044
4 738	-4,6	326	-3,8	10 472	+16,0	1 531	+34,4	154 048
11 977	-2,9	1 209	+21,3	24 189	-1,5	3 137	+46,3	154 052
.	154 056
2 558	+10,4	184	+159,2	3 615	+20,5	253	+74,5	154 060
1 816	-11,8	75	x	4 849	-10,8	81	x	154 064
281 645	+8,3	60 047	+19,5	531 217	+5,6	130 399	+20,1	158 000
11 096	-1,7	2 003	+3,8	21 842	-3,1	5 138	+16,9	158 004
13 417	-8,2	1 800	+18,3	34 008	-11,5	4 126	+34,0	158 008
8 758	+16,1	1 641	+43,6	14 276	+14,3	3 428	+18,8	158 012
38 337	+3,3	6 239	+23,0	77 290	+9,0	15 284	+38,5	158 016
13 194	-5,2	1 411	+15,2	22 396	-3,3	3 348	+18,8	158 020
36 024	+2,8	5 224	-5,9	66 770	+0,4	10 449	-8,0	158 024
17 977	+21,7	7 955	+44,1	33 991	+8,4	14 458	+36,7	158 026
118 908	+13,7	29 447	+14,3	220 071	+12,0	66 896	+20,0	158 028
22 516	+14,7	4 232	+72,6	37 796	-0,1	7 032	+8,5	158 032
1 418	-1,2	95	+35,7	2 777	-9,2	240	+5,7	158 036
197 639	+5,7	44 802	+3,1	393 141	+6,3	104 342	+11,5	162 000
19 767	-5,2	4 350	-22,1	35 750	-13,2	8 655	-9,5	162 004
9 457	-3,7	2 553	-4,6	23 444	-8,0	8 002	-4,9	162 008
.	162 012
24 980	+17,7	4 580	+9,3	50 477	+19,9	11 661	+11,4	162 016
.	162 020
19 594	+3,9	3 604	+5,8	36 090	+15,1	9 124	+24,1	162 022
117 980	+5,7	29 206	+6,4	234 540	+6,9	65 849	+14,9	162 024
2 399	-1,5	85	-17,5	6 654	+4,1	312	-	162 028
92 797	+4,5	8 410	+6,6	198 559	+1,6	18 695	-11,3	166 000
14 082	+6,0	799	+19,1	28 818	+2,2	2 149	+15,7	166 004
.	166 008
3 867	-2,2	729	-16,3	7 481	-10,4	1 660	-36,7	166 012
36 396	+2,3	1 234	-13,0	86 289	+0,1	2 657	-58,9	166 016
2 760	+7,8	424	-15,7	6 964	+22,3	1 157	-12,9	166 020
.	166 024
2 213	+19,7	205	-6,0	3 854	+1,3	566	-23,8	166 028
8 593	-1,8	1 113	-15,1	15 876	+5,5	2 151	-17,9	166 032
12 566	+17,6	1 861	+22,8	29 118	+10,9	4 814	+44,1	166 036
180 422	+8,7	19 894	-23,5	449 391	+5,7	43 759	-6,5	170 000
.	170 004
10 371	+7,8	931	+20,1	23 955	-25,9	2 383	+80,3	170 008
8 202	-3,1	462	+6,9	14 290	-12,5	1 083	+43,6	170 012
3 637	-9,6	1 034	-17,1	6 177	-6,0	1 443	-7,4	170 016

ne Zimmertage) * 100; die mittlere Auslastung wird nur für die Betriebe der klassischen Hotellerie berechnet – 3) mittlere Auslastung der angebotenen Bet-

Januar bis

Amtliche Schlüsselnummer	Verwaltungsbezirk	Mittlere Auslastung		Mittlere Aufenthaltsdauer ¹⁾	
		der angebotenen Zimmer ²⁾	der angebotenen Betten ³⁾	aller Gäste	ausländischer Gäste
	Noch: Kreis Wesel				
170 020	Kamp-Lintfort, Stadt	36,1	28,4	3,0	3,3
170 024	Moers, Stadt	47,4	35,6	1,8	2,0
170 028	Neukirchen-Vluyn, Stadt	51,8	34,1	1,9	2,9
170 032	Rheinberg, Stadt
170 036	Schermbbeck	43,0	33,7	2,0	2,0
170 040	Sonsbeck	14,5	22,2	3,0	3,2
170 044	Voerde (Niederrhein), Stadt	34,6	24,2	2,3	2,7
170 048	Wesel, Stadt	38,1	21,5	3,5	2,6
170 052	Xanten, Stadt	46,4	27,4	1,8	1,8
100 000	Reg.-Bez. Düsseldorf	44,1	33,0	2,0	2,1
	Kreisfreie Städte				
313 000	Aachen	51,4	45,4	2,2	2,0
314 000	Bonn	49,9	37,5	2,0	2,4
315 000	Köln	50,3	38,4	1,8	2,1
316 000	Leverkusen	45,6	33,0	1,9	2,1
354 000	Kreis Aachen	32,2	25,7	2,7	2,4
354 004	Alsdorf, Stadt
354 008	Baesweiler, Stadt
354 012	Eschweiler, Stadt	33,9	26,8	2,1	2,0
354 016	Herzogenrath, Stadt	32,1	36,4	1,7	1,9
354 020	Monschau, Stadt	32,1	25,9	2,7	2,3
354 024	Roetgen	38,7	17,7	1,7	1,6
354 028	Simmerath	34,7	26,7	3,6	2,9
354 032	Stolberg (Rhld.), Stadt	27,9	23,2	1,9	2,0
354 036	Würselen, Stadt	31,4	22,4	1,7	1,8
358 000	Kreis Düren	35,7	19,1	2,3	2,7
358 004	Aldenhoven
358 008	Düren, Stadt	43,1	31,8	1,8	2,4
358 012	Heimbach, Stadt	20,2	8,1	2,6	2,8
358 016	Hürtgenwald	45,4	23,3	2,3	2,5
358 020	Inden
358 024	Jülich, Stadt	46,3	35,9	2,5	3,1
358 028	Kreuzau	28,6	28,2	2,6	5,6
358 032	Langerwehe	-	-	-	-
358 036	Linnich, Stadt
358 040	Merzenich	-	-	-	-
358 044	Nideggen, Stadt	23,5	21,4	2,7	3,1
358 048	Niederzier	20,3	14,1	3,2	-
358 052	Nörvenich	-	-	-	-
358 056	Titz	-	-	-	-
358 060	Vettweiß
362 000	Rhein-Erft-Kreis	39,0	34,4	2,1	2,2
362 004	Bedburg, Stadt
362 008	Bergheim, Stadt	24,1	16,5	2,3	3,7
362 012	Brühl, Stadt	42,4	25,9	1,7	1,7
362 016	Elsdorf
362 020	Erftstadt, Stadt	16,6	19,2	2,1	2,6
362 024	Frechen, Stadt	45,3	34,8	1,9	1,8
362 028	Hürth, Stadt	45,0	60,3	2,6	2,5
362 032	Kerpen, Stadt	40,7	27,3	1,7	2,0
362 036	Pulheim, Stadt	35,0	26,6	1,9	1,7
362 040	Wesseling, Stadt	38,0	28,9	2,6	3,9
366 000	Kreis Euskirchen	24,9	27,7	3,2	3,7
366 004	Bad Münstereifel, Stadt	25,5	29,3	2,9	3,8
366 008	Blankenheim	15,9	23,8	2,6	2,4
366 012	Dahlem
366 016	Euskirchen, Stadt	29,2	33,7	2,4	2,4
366 020	Hellenthal	25,6	21,1	2,9	2,8
366 024	Kall	18,5	28,0	2,7	3,5
366 028	Mechernich, Stadt	20,9	18,6	2,4	3,3
366 032	Nettersheim	25,0	54,8	6,7	15,2

Anmerkungen siehe Seite 44.

stätten nach Verwaltungsbezirken

August 2004

Ankünfte				Übernachtungen				Amtliche Schlüsselnummer
aller Gäste	Veränderung ⁴⁾	ausländischer Gäste	Veränderung ⁴⁾	aller Gäste	Veränderung ⁴⁾	ausländischer Gäste	Veränderung ⁴⁾	
5 611	-10,2	1 278	+24,6	16 914	+13,2	4 168	+56,2	170 020
36 709	-6,3	4 777	-57,3	66 854	+7,2	9 672	-37,8	170 024
5 795	+142,7	328	+101,2	10 926	+183,4	942	+173,0	170 028
.	170 032
24 410	-8,1	4 965	+13,4	48 228	-5,2	9 684	+18,3	170 036
5 135	+14,8	206	+26,4	15 440	+2,8	664	+20,5	170 040
4 402	+23,8	339	+24,6	10 000	+48,4	906	+125,9	170 044
57 716	+34,8	3 514	-11,6	203 804	+12,8	9 049	-15,8	170 048
15 941	-3,5	1 681	-6,1	28 571	-8,0	3 035	-13,2	170 052
2 682 162	+7,9	652 322	+11,6	5 399 843	+7,6	1 379 064	+14,0	100 000
212 588	+10,9	51 616	+8,5	472 107	+8,5	102 323	+11,5	313 000
351 627	+9,9	61 181	+11,2	686 684	+8,8	148 499	+4,5	314 000
1 309 937	+10,3	383 678	+5,4	2 385 705	+7,9	786 596	+4,4	315 000
66 859	-4,8	18 872	-0,6	125 587	+3,4	40 567	+15,0	316 000
119 833	+1,8	26 658	+6,1	318 708	-0,3	62 835	+6,5	354 000
.	354 004
.	354 008
8 035	+8,9	1 145	-22,7	17 071	-2,5	2 346	-42,9	354 012
6 872	+35,4	194	+16,9	11 381	-0,1	372	-8,8	354 016
43 703	+3,3	14 612	+20,4	116 728	+0,7	33 227	+28,3	354 020
4 233	+33,3	496	-27,9	7 128	+16,9	817	-29,3	354 024
36 081	-7,4	6 776	-2,3	128 267	-0,9	19 386	-0,5	354 028
11 351	-6,0	2 701	+1,6	22 074	-5,6	5 372	-12,1	354 032
5 461	+13,2	553	-35,6	9 556	+6,9	995	-31,5	354 036
73 256	+2,3	11 921	+7,2	169 629	+4,8	32 574	+13,4	358 000
.	358 004
21 057	-4,7	3 354	+30,1	37 997	-4,5	7 905	+37,9	358 008
9 675	+1,2	2 036	-11,8	25 504	+13,1	5 729	+0,6	358 012
12 974	+4,1	2 721	+16,2	30 154	+4,3	6 683	+19,8	358 016
.	358 020
4 994	-8,2	1 224	+20,7	12 292	-0,7	3 836	+48,5	358 024
3 030	+16,8	18	-37,9	7 918	+25,6	101	+8,6	358 028
.	358 032
.	358 036
.	358 040
18 241	+12,4	2 466	-9,8	48 381	+7,2	7 639	-10,9	358 044
500	-37,3	.	.	1 617	-20,1	.	.	358 048
.	358 052
.	358 056
.	358 060
209 908	+19,5	54 502	+39,7	446 019	+20,2	118 172	+46,4	362 000
.	362 004
6 296	-5,5	745	+1,5	14 307	-14,6	2 746	-22,6	362 008
51 205	+83,5	14 004	+103,5	89 457	+61,4	23 685	+93,7	362 012
.	362 016
10 126	-15,5	584	+27,5	21 146	-18,9	1 535	-0,8	362 020
33 424	+9,7	7 037	+15,2	62 552	-1,7	12 396	+7,8	362 024
74 152	+14,2	28 237	+32,5	189 940	+32,3	69 922	+55,9	362 028
9 822	+8,7	1 373	+13,2	17 102	+11,7	2 688	+8,9	362 032
12 589	+3,3	1 488	+22,7	23 866	-2,1	2 505	-1,7	362 036
7 886	+4,0	279	-36,2	20 770	+14,6	1 098	+16,8	362 040
162 459	+10,1	12 937	+7,6	516 262	-0,4	47 703	+9,9	366 000
27 265	+10,1	1 358	+30,7	77 808	+9,5	5 096	+47,6	366 004
24 268	+1,2	2 245	+10,1	62 742	+3,2	5 429	+9,7	366 008
.	366 012
12 581	-5,8	1 243	+5,1	29 856	-7,5	3 008	+8,2	366 016
17 540	-0,1	1 593	+7,2	51 605	-0,5	4 434	+16,0	366 020
11 268	+7,4	268	-31,8	30 330	+5,2	941	-16,4	366 024
5 965	+8,9	236	+32,6	14 221	-5,8	787	+62,3	366 028
13 504	+14,9	47	-32,9	89 860	-0,8	716	-32,5	366 032

Januar bis

Amtliche Schlüsselnummer	Verwaltungsbezirk	Mittlere Auslastung		Mittlere Aufenthaltsdauer ¹⁾	
		der angebotenen Zimmer ²⁾	der angebotenen Betten ³⁾	aller Gäste	ausländischer Gäste
	Noch: Kreis Euskirchen				
366 036	Schleiden, Stadt	36,8	21,8	3,8	4,9
366 040	Weilerswist
366 044	Zülpich, Stadt	17,2	57,5	7,0	2,6
370 000	Kreis Heinsberg	35,4	27,6	2,3	3,2
370 004	Erkelenz, Stadt	32,9	31,6	2,3	2,6
370 008	Gangelt
370 012	Geilenkirchen, Stadt	47,2	33,7	2,9	4,2
370 016	Heinsberg, Stadt	21,1	17,9	1,7	2,0
370 020	Hückelhoven, Stadt	25,2	27,0	2,6	3,6
370 024	Selfkant
370 028	Übach-Palenberg, Stadt	21,0	29,0	2,3	2,0
370 032	Waldfeucht
370 036	Wassenberg, Stadt	34,8	19,5	2,1	2,2
370 040	Wegberg, Stadt	46,3	30,5	2,1	2,8
374 000	Oberbergischer Kreis	31,4	35,3	3,0	2,9
374 004	Bergneustadt, Stadt	23,7	43,4	1,9	2,2
374 008	Engelskirchen	35,4	65,8	7,6	2,0
374 012	Gummersbach, Stadt	29,9	19,7	2,3	2,8
374 016	Hückeswagen, Stadt	38,8	16,8	2,2	4,1
374 020	Lindlar	18,6	25,6	3,0	3,8
374 024	Marienheide	30,7	28,3	2,1	2,9
374 028	Morsbach	11,3	27,1	2,3	1,5
374 032	Nümbrecht	43,4	52,3	4,6	3,0
374 036	Radevormwald, Stadt	27,4	47,3	2,7	1,8
374 040	Reichshof	33,5	47,3	7,8	3,1
374 044	Waldbröl, Stadt	10,5	32,3	3,2	3,4
374 048	Wiehl, Stadt	31,2	26,4	2,3	3,2
374 052	Wipperfürth, Stadt	29,6	29,2	2,3	2,1
378 000	Rhein.-Berg.-Kreis	30,8	29,7	2,5	2,2
378 004	Bergisch Gladbach, Stadt	38,9	30,9	2,1	2,1
378 008	Burscheid, Stadt	36,9	34,6	2,0	2,2
378 012	Kürten	30,8	26,3	3,7	4,0
378 016	Leichlingen (Rhld.), Stadt	18,3	42,2	7,7	4,0
378 020	Odenthal	32,2	19,7	1,6	1,8
378 024	Overath, Stadt
378 028	Rösrath, Stadt
378 032	Wermelskirchen, Stadt	21,0	25,5	1,9	2,0
382 000	Rhein-Sieg-Kreis	36,4	31,2	2,3	2,3
382 004	Alfter
382 008	Bad Honnef, Stadt	40,7	34,3	2,2	2,5
382 012	Bornheim, Stadt	36,2	27,9	2,7	3,4
382 016	Eitorf	32,9	21,6	2,3	1,9
382 020	Hennef (Sieg), Stadt	24,5	37,4	3,9	3,2
382 024	Königswinter, Stadt	41,0	34,4	2,2	2,6
382 028	Lohmar, Stadt	27,5	18,2	1,7	1,8
382 032	Meckenheim, Stadt	46,0	27,6	1,9	2,0
382 036	Much	50,1	31,9	2,2	2,8
382 040	Neunkirchen-Seelscheid
382 044	Niederkassel, Stadt	38,8	31,0	1,7	2,3
382 048	Rheinbach, Stadt	29,9	21,8	2,1	2,3
382 052	Ruppichterath	42,3	27,5	1,9	1,7
382 056	Sankt Augustin, Stadt	38,0	30,1	1,9	1,5
382 060	Siegburg, Stadt	29,2	23,2	1,6	1,7
382 064	Swisttal	27,9	23,2	1,7	1,8
382 068	Troisdorf, Stadt	41,9	34,2	1,6	1,8
382 072	Wachtberg	36,9	30,1	2,1	2,4
382 076	Windeck	22,8	27,5	3,4	3,3
300 000	Reg.-Bez. Köln	43,9	34,0	2,2	2,2
	Kreisfreie Städte				
512 000	Bottrop	35,9	27,3	2,1	2,8
513 000	Gelsenkirchen	40,4	37,5	2,2	2,1
515 000	Münster	46,1	38,9	2,5	2,0

Anmerkungen siehe Seite 44.

stätten nach Verwaltungsbezirken

August 2004

Ankünfte				Übernachtungen				Amtliche Schlüsselnummer
aller Gäste	Veränderung ⁴⁾	ausländischer Gäste	Veränderung ⁴⁾	aller Gäste	Veränderung ⁴⁾	ausländischer Gäste	Veränderung ⁴⁾	
21 116	+1,5	5 241	+5,6	81 049	+2,8	25 750	+6,8	366 036
.	366 040
2 402	-2,7	316	-2,2	16 798	+5,8	830	-3,5	366 044
44 415	+2,4	8 012	+0,3	103 011	+1,8	25 984	+2,8	370 000
6 445	-5,0	1 173	-0,1	14 637	-12,3	3 085	-1,0	370 004
.	370 008
6 206	-2,8	2 452	-4,7	17 866	-3,0	10 308	+1,9	370 012
2 532	-27,6	531	+14,2	4 250	-28,0	1 049	+11,4	370 016
5 225	-13,5	1 438	+18,5	13 766	-10,0	5 197	+7,4	370 020
.	370 024
3 601	-7,4	342	-64,7	8 396	-12,4	693	-68,3	370 028
.	370 032
6 438	+3,2	305	-28,4	13 221	+10,8	660	-50,0	370 036
12 732	+40,0	1 580	+55,2	27 097	+36,6	4 451	+82,3	370 040
218 568	+26,1	10 869	+2,7	662 402	+8,5	31 173	+5,1	374 000
44 819	+225,8	418	-35,4	83 584	+70,6	924	-32,5	374 004
8 425	+97,7	374	+0,8	63 950	+15,9	758	+5,1	374 008
28 942	+4,8	3 804	+4,4	66 304	+0,3	10 625	-1,7	374 012
9 653	-11,5	712	-12,9	21 495	-4,7	2 940	+28,3	374 016
11 331	+8,9	354	-6,3	34 025	+7,2	1 351	-4,3	374 020
16 685	-2,0	959	-15,7	35 409	-17,6	2 828	-19,3	374 024
7 145	-3,5	21	+40,0	16 636	-2,4	32	+33,3	374 028
27 629	+6,6	1 313	+90,3	125 991	+2,8	3 874	+94,7	374 032
22 745	+1,6	398	-1,0	60 804	+2,4	707	-9,1	374 036
10 216	+2,3	294	-4,9	79 221	-7,8	926	-19,3	374 040
4 527	-9,3	5	+25,0	14 466	-15,3	17	+6,3	374 044
16 317	+83,6	1 464	+1,2	36 747	+109,8	4 636	+19,7	374 048
10 134	+3,5	753	+4,9	23 770	+1,3	1 555	-9,4	374 052
109 165	-1,9	12 772	+2,9	273 633	-4,2	28 437	+4,7	378 000
50 723	-3,9	6 857	+16,3	106 440	-6,3	14 634	+24,9	378 004
5 874	+15,3	2 727	+42,9	12 033	+5,7	5 971	+44,6	378 008
4 085	-2,0	100	-92,6	15 230	+4,9	402	-88,5	378 012
7 991	-10,8	686	+27,5	61 796	-5,7	2 732	+21,7	378 016
6 530	-7,2	838	-9,7	10 637	-15,0	1 515	-17,1	378 020
.	378 024
.	378 028
19 375	-1,1	689	-8,7	36 558	-0,2	1 398	-12,8	378 032
313 019	+4,9	37 087	-0,4	709 793	+0,6	83 603	-4,1	382 000
.	382 004
56 498	-4,2	4 810	+7,8	124 936	-5,0	12 087	-3,9	382 008
9 958	-1,4	785	-2,2	26 508	-5,2	2 665	-2,7	382 012
6 520	-4,4	249	-34,6	14 738	+23,9	471	-61,0	382 016
28 496	+23,1	1 672	+9,7	112 459	+1,9	5 391	+23,1	382 020
74 143	+12,8	9 683	+15,5	166 028	+11,3	25 025	+18,1	382 024
9 218	+2,7	1 040	+11,1	15 587	-18,0	1 910	-46,2	382 028
6 139	+5,0	1 326	-2,1	11 596	-7,7	2 586	-11,0	382 032
10 450	-4,1	1 133	-18,8	23 140	-8,4	3 122	-17,5	382 036
.	382 040
8 933	+36,0	872	+47,8	14 948	+24,8	1 981	+85,3	382 044
4 256	+12,4	108	+77,0	8 871	+27,9	251	+97,6	382 048
8 613	+1,5	291	+13,7	16 353	-12,9	499	-14,3	382 052
10 022	+5,9	1 414	+38,1	18 621	-6,6	2 091	+8,0	382 056
17 283	-11,3	4 175	-18,8	28 489	-14,6	7 097	-27,8	382 060
3 272	-1,9	268	+4,3	5 464	-7,5	469	+2,4	382 064
35 311	+3,7	8 225	-14,4	58 089	+0,2	15 103	-16,2	382 068
9 148	+13,6	622	-3,7	19 429	+7,4	1 501	+0,4	382 072
10 734	-0,4	220	-7,9	36 548	-2,4	722	-17,1	382 076
3 191 634	+9,7	690 105	+7,6	6 869 540	+6,1	1 508 466	+7,5	300 000
16 385	-7,8	3 024	-10,4	34 813	-3,6	8 399	-4,7	512 000
52 329	+21,1	9 350	+39,3	113 709	+50,8	19 252	+46,0	513 000
278 285	+3,8	27 281	+6,6	692 428	-2,8	53 954	+4,9	515 000

Januar bis

Amtliche Schlüsselnummer	Verwaltungsbezirk	Mittlere Auslastung		Mittlere Aufenthaltsdauer ¹⁾	
		der angebotenen Zimmer ²⁾	der angebotenen Betten ³⁾	aller Gäste	ausländischer Gäste
554 000	Kreis Borken	33,5	25,5	1,9	2,1
554 004	Ahaus, Stadt	37,7	27,6	1,8	1,8
554 008	Bocholt, Stadt	38,7	32,1	2,0	3,1
554 012	Borken, Stadt	29,7	26,0	1,9	1,8
554 016	Gescher, Stadt
554 020	Gronau (Westf.), Stadt	37,2	28,4	2,0	1,9
554 024	Heek
554 028	Heiden	56,7	34,3	3,0	1,9
554 032	Isselburg, Stadt	43,6	31,0	1,4	1,4
554 036	Legden	30,5	21,5	1,8	2,1
554 040	Raesfeld	18,0	13,6	1,4	1,8
554 044	Reken	21,0	23,2	1,8	2,2
554 048	Rhede, Stadt	37,7	28,5	1,7	1,9
554 052	Schöppingen	24,2	15,2	1,8	2,1
554 056	Stadtlohn, Stadt	35,2	26,3	2,3	2,4
554 060	Südlohn	37,4	28,7	1,6	1,5
554 064	Velen	35,1	25,4	1,7	2,6
554 068	Vreden, Stadt	31,6	23,6	1,9	3,2
558 000	Kreis Coesfeld	31,8	23,2	2,0	2,2
558 004	Ascheberg	30,2	20,0	1,7	1,6
558 008	Billerbeck, Stadt	42,3	42,9	2,8	3,4
558 012	Coesfeld, Stadt	31,4	27,0	1,9	2,4
558 016	Dülmen, Stadt	25,7	14,6	1,6	1,7
558 020	Havixbeck	42,2	30,6	3,1	1,8
558 024	Lüdinghausen, Stadt	34,9	17,4	1,5	1,9
558 028	Nordkirchen
558 032	Nottuln	30,0	28,4	2,0	2,1
558 036	Olfen, Stadt	21,6	16,8	1,7	2,1
558 040	Rosendahl
558 044	Senden	38,1	19,6	2,7	1,7
562 000	Kreis Recklinghausen	41,8	29,5	2,0	2,2
562 004	Castrop-Rauxel, Stadt	34,7	25,2	1,7	2,1
562 008	Datteln, Stadt	73,9	46,2	2,4	2,6
562 012	Dorsten, Stadt	27,4	24,1	2,3	2,8
562 014	Gladbeck, Stadt	65,3	39,7	1,8	1,7
562 016	Haltern am See, Stadt	32,6	27,4	2,3	2,2
562 020	Herten, Stadt	38,3	30,0	1,8	2,2
562 024	Marl, Stadt	32,2	24,6	1,9	2,3
562 028	Oer-Erkenschwick, Stadt	38,7	28,3	2,0	2,4
562 032	Recklinghausen, Stadt	40,0	30,0	2,0	2,4
562 036	Waltrop, Stadt	33,0	26,7	1,6	2,3
566 000	Kreis Steinfurt	32,8	24,5	2,3	2,6
566 004	Altenberge	34,3	40,7	1,5	11,1
566 008	Emsdetten, Stadt	33,5	28,3	2,1	2,4
566 012	Greven, Stadt	30,4	20,0	1,8	1,8
566 016	Hörstel, Stadt	26,1	40,6	2,8	2,9
566 020	Hopsten	16,2	31,9	1,5	1,4
566 024	Horstmar, Stadt	25,6	21,6	2,4	1,7
566 028	Ibbenbüren, Stadt	40,8	26,7	2,0	2,1
566 032	Ladbergen	46,3	10,8	1,4	1,2
566 036	Laer	30,9	26,4	3,2	2,2
566 040	Lengerich, Stadt	34,6	23,3	2,4	2,1
566 044	Lienen	30,4	11,8	3,8	4,6
566 048	Lotte	-	-	-	-
566 052	Metelen	36,3	28,4	3,5	1,8
566 056	Mettingen	35,8	16,8	1,9	2,6
566 060	Neuenkirchen	30,1	24,5	2,0	3,8
566 064	Nordwalde
566 068	Ochtrup, Stadt
566 072	Recke	32,2	24,1	2,6	2,7
566 076	Rheine, Stadt	34,5	28,6	1,6	2,0
566 080	Saerbeck	32,4	34,7	2,4	1,6
566 084	Steinfurt, Stadt	34,3	29,4	2,8	2,9
566 088	Tecklenburg, Stadt	33,2	22,9	2,7	2,5
566 092	Westerkappeln
566 096	Wettringen	11,0	16,5	4,8	15,7

Anmerkungen siehe Seite 44.

stätten nach Verwaltungsbezirken

August 2004

Ankünfte				Übernachtungen				Amtliche Schlüsselnummer
aller Gäste	Veränderung ⁴⁾	ausländischer Gäste	Veränderung ⁴⁾	aller Gäste	Veränderung ⁴⁾	ausländischer Gäste	Veränderung ⁴⁾	
169 531	+1,2	17 703	+25,6	317 043	+2,6	36 632	+30,7	554 000
18 269	+8,3	3 692	+40,8	33 180	+7,1	6 623	+36,3	554 004
19 703	+56,3	2 404	+70,5	39 771	+77,9	7 447	+166,0	554 008
27 661	-2,9	1 662	-4,0	51 772	-2,3	2 988	-4,2	554 012
.	554 016
17 408	+3,6	2 209	+38,8	35 076	+5,3	4 094	+27,3	554 020
.	554 024
3 183	+9,1	147	+0,7	9 545	+6,2	283	-19,1	554 028
6 352	-6,5	2 123	+8,2	9 053	-3,9	3 042	+8,8	554 032
16 188	-22,9	1 007	+8,7	28 363	-24,3	2 117	-15,6	554 036
5 709	+9,5	244	+93,7	8 004	+14,2	447	+149,7	554 040
10 242	+7,5	419	+14,5	18 140	+6,8	938	+5,2	554 044
2 984	-1,8	280	+29,0	4 939	-2,3	522	+38,1	554 048
3 086	+1,6	422	+12,2	5 577	-6,1	890	+7,6	554 052
3 734	-12,1	68	+100,0	8 698	-16,9	163	+81,1	554 056
8 243	+20,0	1 023	+50,7	13 565	+15,5	1 540	+28,2	554 060
13 860	-12,9	1 247	+19,2	23 430	-21,8	3 216	+18,7	554 064
6 605	-20,1	594	-20,9	12 566	-16,8	1 913	-1,2	554 068
89 177	-3,3	5 668	-18,2	181 835	-4,2	12 313	-24,3	558 000
11 845	-7,9	644	-35,1	19 699	-8,2	1 002	-25,3	558 004
14 338	-8,0	933	-31,1	39 725	-12,1	3 218	-38,4	558 008
14 565	+11,9	973	+34,6	26 957	+4,2	2 355	+1,3	558 012
17 405	-6,0	943	-15,9	28 563	-9,1	1 592	-9,8	558 016
4 171	-11,0	790	-27,2	12 972	-5,8	1 444	-34,1	558 020
5 897	+14,3	293	+41,5	8 946	+15,5	546	+61,1	558 024
.	558 028
11 833	-10,4	678	-5,8	23 969	-7,6	1 426	-23,0	558 032
1 299	-2,2	54	-51,4	2 145	-5,3	112	-63,2	558 036
.	558 040
5 779	+14,6	199	+20,6	15 532	+28,1	331	+23,5	558 044
174 356	+1,7	16 715	-8,9	356 315	+0,4	36 310	-0,2	562 000
11 235	+15,7	888	+75,1	18 697	-8,8	1 852	+7,1	562 004
13 545	-1,8	501	-12,6	32 357	-2,5	1 315	-4,6	562 008
16 315	-13,0	1 472	-11,5	37 496	-3,3	4 193	-1,2	562 012
26 349	+8,4	4 867	-26,9	46 660	+28,1	8 095	-17,2	562 014
39 621	+14,4	1 317	+22,3	89 730	+0,8	2 952	+15,4	562 016
10 087	+9,3	1 108	+33,3	18 598	+6,1	2 406	+26,9	562 020
12 123	-1,8	913	-37,3	22 623	-6,3	2 113	-37,5	562 024
14 926	-18,4	908	-21,2	30 565	-21,9	2 191	-24,9	562 028
26 844	-1,0	4 353	+4,8	54 141	+6,5	10 309	+29,9	562 032
3 311	+0,2	388	+42,1	5 448	+1,1	884	+51,9	562 036
200 690	+0,8	26 704	+0,3	454 625	-2,3	68 129	-0,5	566 000
6 061	+14,2	19	-65,5	9 172	+3,3	210	-75,4	566 004
10 603	+11,8	354	+3,2	21 759	+14,3	849	+17,3	566 008
11 591	+5,3	937	+0,8	20 404	+3,7	1 661	-6,7	566 012
19 814	-15,3	3 485	-2,2	56 014	-10,9	9 994	+2,5	566 016
7 715	-9,9	206	-46,2	11 568	-4,8	297	-46,0	566 020
1 933	+12,0	106	-43,3	4 583	+2,5	177	-72,6	566 024
15 526	-0,3	1 950	+0,6	30 518	-1,8	4 058	-7,5	566 028
8 692	-27,6	1 567	-15,7	11 844	-49,3	1 880	-38,5	566 032
1 625	+32,2	84	-44,0	5 146	+56,1	182	-44,0	566 036
5 643	-9,2	1 480	+8,4	13 405	-0,7	3 099	+5,8	566 040
3 163	+0,9	514	-22,8	11 978	-3,7	2 356	-7,4	566 044
.	566 048
2 210	+15,2	92	+41,5	7 782	+11,7	164	-3,5	566 052
6 670	-6,4	873	+1,5	12 849	-7,5	2 313	+6,5	566 056
3 523	+18,0	183	+29,8	7 123	+13,3	694	+139,3	566 060
.	566 064
.	566 068
2 783	-7,7	167	-35,3	7 196	-8,1	444	-31,5	566 072
22 255	-6,5	3 245	+9,2	35 823	-1,1	6 622	+12,6	566 076
6 738	-7,6	844	-13,8	16 449	-2,1	1 332	-3,1	566 080
5 416	-14,9	333	-18,8	15 101	-0,3	963	-11,7	566 084
47 985	+29,1	9 650	+9,3	127 455	+8,7	24 329	+3,9	566 088
.	566 092
2 365	-31,3	361	-30,3	11 242	-25,8	5 671	+13,5	566 096

Januar bis

Amtliche Schlüsselnummer	Verwaltungsbezirk	Mittlere Auslastung		Mittlere Aufenthaltsdauer ¹⁾	
		der angebotenen Zimmer ²⁾	der angebotenen Betten ³⁾	aller Gäste	ausländischer Gäste
570 000	Kreis Warendorf	38,0	27,1	2,2	2,4
570 004	Ahlen, Stadt	41,4	27,6	1,9	2,3
570 008	Beckum, Stadt	32,5	24,2	1,7	2,1
570 012	Beelen
570 016	Drensteinfurt, Stadt	17,9	12,3	2,2	2,0
570 020	Ennigerloh, Stadt	45,1	41,4	2,5	2,1
570 024	Everswinkel	40,2	28,0	2,8	3,0
570 028	Oelde, Stadt	36,4	26,3	2,1	2,4
570 032	Ostbevern
570 036	Sassenberg, Stadt	35,3	15,5	2,6	3,9
570 040	Sendenhorst, Stadt	50,0	32,4	2,0	3,9
570 044	Telgte, Stadt	39,1	28,1	1,8	1,9
570 048	Wadersloh	26,0	21,7	2,5	1,2
570 052	Warendorf, Stadt	47,0	33,5	2,3	2,5
500 000	Reg.-Bez. Münster	38,1	29,3	2,2	2,2
711 000	Kreisfreie Stadt Bielefeld	45,4	30,5	1,9	2,2
754 000	Kreis Gütersloh	35,7	26,1	1,9	2,3
754 004	Borgholzhausen, Stadt	21,5	22,3	1,6	2,5
754 008	Gütersloh, Stadt	37,3	27,7	1,9	2,4
754 012	Halle (Westf.), Stadt	48,1	33,8	2,1	2,7
754 016	Harsewinkel, Stadt	42,7	33,6	1,6	2,3
754 020	Herzebrock-Clarholz	24,4	22,0	1,8	3,0
754 024	Langenberg	20,7	13,6	2,0	1,2
754 028	Rheda-Wiedenbrück, Stadt	37,7	27,7	1,6	1,9
754 032	Rietberg, Stadt	28,1	24,9	2,4	1,3
754 036	Schloß Holte-Stukenbrock, Stadt	34,1	18,8	2,0	2,3
754 040	Steinhagen	17,0	15,1	1,9	4,1
754 044	Verl	35,7	27,6	1,7	2,0
754 048	Versmold, Stadt	29,9	20,9	2,7	3,8
754 052	Werther (Westf.), Stadt	20,3	20,7	2,0	2,0
758 000	Kreis Herford	29,1	28,9	3,7	2,1
758 004	Bünde, Stadt	29,0	31,9	4,6	1,6
758 008	Enger, Stadt
758 012	Herford, Stadt	29,4	18,1	1,7	1,8
758 016	Hiddenhausen	28,7	18,6	1,9	1,8
758 020	Kirchlengern
758 024	Löhne, Stadt	21,6	36,8	5,4	2,4
758 028	Rödinghausen	24,5	42,7	2,7	3,9
758 032	Spenge, Stadt
758 036	Vlotho, Stadt	33,2	31,1	5,0	2,7
762 000	Kreis Höxter	38,5	41,3	5,0	4,1
762 004	Bad Driburg, Stadt	40,7	60,5	11,2	3,9
762 008	Beverungen, Stadt	37,9	27,2	2,5	2,1
762 012	Borgentreich, Stadt
762 016	Brakel, Stadt	30,4	29,0	2,5	3,1
762 020	Höxter, Stadt	38,9	21,6	2,0	2,4
762 024	Marienmünster, Stadt	28,8	26,8	5,7	8,5
762 028	Nieheim, Stadt	39,2	29,6	4,2	8,2
762 032	Steinheim, Stadt
762 036	Warburg, Stadt	32,7	33,5	2,5	2,5
762 040	Willebadessen, Stadt	61,0	24,8	2,7	3,1
766 000	Kreis Lippe	35,7	32,9	4,8	3,2
766 004	Augustdorf
766 008	Bad Salzfln, Stadt	41,0	48,1	8,2	2,4
766 012	Barntrup, Stadt	16,2	5,6	2,9	5,5
766 016	Blomberg, Stadt	35,3	22,5	2,6	4,3
766 020	Detmold, Stadt	42,7	32,7	1,9	1,8
766 024	Dörentrup	35,5	26,6	3,4	3,2
766 028	Extertal	30,6	10,1	4,0	4,5
766 032	Horn-Bad Meinberg, Stadt	35,2	35,9	6,1	4,3

Anmerkungen siehe Seite 44.

stätten nach Verwaltungsbezirken

August 2004

Ankünfte				Übernachtungen				Amtliche Schlüsselnummer
aller Gäste	Veränderung ⁴⁾	ausländischer Gäste	Veränderung ⁴⁾	aller Gäste	Veränderung ⁴⁾	ausländischer Gäste	Veränderung ⁴⁾	
73 160	-0,8	7 850	-10,7	158 357	-3,2	19 120	-12,8	570 000
8 161	-10,6	1 397	-28,0	15 817	-12,8	3 269	-24,5	570 004
6 289	-7,5	504	-23,5	10 412	-6,0	1 058	-4,2	570 008
.	570 012
1 362	-11,2	193	-46,1	2 937	-7,7	392	-62,9	570 016
3 531	+5,8	499	+17,1	8 936	+16,2	1 028	+15,8	570 020
3 221	+3,8	140	+77,2	9 057	-17,8	426	+48,4	570 024
11 949	+1,9	2 291	-1,3	25 350	-	5 412	+2,7	570 028
.	570 032
2 947	+3,6	126	-12,5	7 665	+5,9	492	+44,7	570 036
3 544	+4,4	429	-2,5	7 113	-0,7	1 687	-20,2	570 040
6 930	-10,8	419	-24,0	12 687	-7,2	780	-24,9	570 044
1 910	-12,0	66	+88,6	4 699	-31,2	77	+71,1	570 048
21 353	+6,2	1 698	-2,0	49 708	+2,3	4 165	-18,7	570 052
1 053 913	+2,0	114 295	+3,5	2 309 125	+0,1	254 109	+3,9	500 000
161 811	+0,6	24 407	-0,7	306 070	+3,8	53 269	-5,3	711 000
129 455	+2,0	18 025	+24,4	242 656	+2,4	41 232	+25,6	754 000
2 678	-7,9	421	-10,4	4 361	-1,8	1 044	+4,2	754 004
29 760	-1,6	5 412	+32,0	56 184	-1,6	13 240	+35,8	754 008
18 043	+2,5	1 025	-29,1	37 837	+13,6	2 722	-11,2	754 012
20 221	+9,4	3 475	+47,8	32 127	+3,4	7 897	+46,2	754 016
2 215	+7,0	347	-22,2	3 910	-13,0	1 056	-3,3	754 020
941	+43,9	56	-24,3	1 860	+44,7	68	-34,6	754 024
20 165	+3,3	3 032	+47,4	32 034	+5,8	5 700	+29,3	754 028
4 213	+7,3	363	+138,8	9 958	-4,6	472	+37,2	754 032
11 948	-1,9	1 641	+9,9	23 566	-1,2	3 714	+2,9	754 036
1 944	-0,5	39	-26,4	3 777	+1,7	158	+119,4	754 040
7 399	+4,1	1 573	+24,2	12 478	+9,3	3 128	+26,3	754 044
6 278	-2,9	412	+55,5	17 217	+6,2	1 569	+171,5	754 048
3 650	-3,1	229	-28,0	7 347	-20,8	464	-50,4	754 052
72 115	-3,1	6 568	+23,1	268 863	-4,4	13 915	+21,3	758 000
3 923	+11,5	476	+332,7	18 043	-18,1	780	+197,7	758 004
.	758 008
15 984	-9,7	2 522	-10,9	27 362	-4,4	4 616	-12,7	758 012
5 034	+3,6	1 118	+373,7	9 539	+0,9	1 985	+287,7	758 016
.	758 020
9 113	-9,1	534	+39,8	48 929	-20,5	1 259	+34,1	758 024
9 346	+3,3	34	+142,9	25 065	-4,2	132	x	758 028
.	758 032
26 417	-0,8	1 855	+10,3	132 222	+5,6	5 073	+19,5	758 036
162 169	+3,4	9 077	+6,7	818 136	+1,0	37 557	+12,5	762 000
45 743	+2,9	959	+23,1	511 234	-1,1	3 777	+15,5	762 004
21 160	+0,3	709	-4,8	53 748	+7,6	1 512	-7,0	762 008
.	762 012
15 330	+13,4	491	+1,7	39 018	+3,8	1 507	-25,7	762 016
31 772	-1,7	1 896	+6,7	62 000	-2,7	4 481	+21,7	762 020
3 307	+0,5	869	+1,0	18 793	+12,2	7 427	+33,3	762 024
12 098	+4,9	1 349	+17,3	51 299	+3,4	11 087	+15,4	762 028
.	762 032
25 057	+10,8	1 417	-5,6	62 932	+13,7	3 611	-7,1	762 036
6 169	+11,1	1 285	+13,3	16 611	+12,4	4 006	+11,9	762 040
244 490	-1,0	22 699	+1,8	1 164 837	-4,1	72 045	+0,8	766 000
63 070	-6,6	5 501	-1,6	519 660	-5,8	13 145	-5,4	766 004
592	+3,0	112	-7,4	1 697	+49,6	615	+160,6	766 012
11 537	-23,8	575	-66,5	30 436	-13,1	2 494	-35,6	766 016
36 640	+1,9	4 524	+14,2	69 688	+0,2	7 968	+9,5	766 020
6 648	+41,4	63	+142,3	22 680	+20,3	200	+19,8	766 024
8 945	+10,8	1 004	-6,2	35 449	+3,0	4 511	-4,8	766 028
35 457	-7,6	3 330	+26,6	216 844	-11,8	14 246	+24,0	766 032

Januar bis

Amtliche Schlüsselnummer	Verwaltungsbezirk	Mittlere Auslastung		Mittlere Aufenthaltsdauer ¹⁾	
		der angebotenen Zimmer ²⁾	der angebotenen Betten ³⁾	aller Gäste	ausländischer Gäste
	Noch: Kreis Lippe				
766 036	Kalletal	17,5	17,6	4,3	5,7
766 040	Lage, Stadt	29,1	21,4	2,9	4,0
766 044	Lemgo, Stadt	30,0	16,1	2,1	2,5
766 048	Leopoldshöhe	47,7	35,9	2,5	2,9
766 052	Lügde, Stadt	26,3	25,1	2,8	5,2
766 056	Oerlinghausen, Stadt	23,7	45,6	4,3	3,7
766 060	Schieder-Schwalenberg, Stadt	25,2	30,4	4,0	3,4
766 064	Schlangen
770 000	Kreis Minden-Lübbecke	38,7	45,9	5,4	2,2
770 004	Bad Oeynhausen, Stadt	37,7	57,7	9,8	2,2
770 008	Espelkamp, Stadt	38,0	24,0	1,8	2,1
770 012	Hille	45,2	61,9	7,6	4,7
770 016	Hüllhorst	29,8	30,2	1,6	1,9
770 020	Lübbecke, Stadt
770 024	Minden, Stadt	43,0	30,2	1,6	1,9
770 028	Petershagen, Stadt	30,5	37,5	5,3	3,8
770 032	Porta Westfalica, Stadt	34,4	20,5	1,9	1,6
770 036	Preußisch-Oldendorf, Stadt	49,4	47,7	8,9	3,9
770 040	Rahden, Stadt	41,5	34,6	1,7	3,1
770 044	Stemwede
774 000	Kreis Paderborn	38,0	32,1	3,5	2,6
774 004	Altenbeken	16,1	11,8	5,0	7,8
774 008	Bad Lippspringe, Stadt	41,9	50,0	6,9	2,6
774 012	Borchen	33,5	39,9	5,0	2,0
774 016	Büren, Stadt	28,9	30,4	2,2	2,4
774 020	Delbrück, Stadt	43,5	25,9	1,8	2,1
774 024	Hövelhof	23,4	4,5	1,9	3,2
774 028	Lichtenau, Stadt	29,8	13,2	3,3	5,1
774 032	Paderborn, Stadt	48,3	36,1	1,9	2,3
774 036	Salzkotten, Stadt	24,2	19,1	1,5	2,2
774 040	Bad Wünnenberg, Stadt	28,9	36,7	5,9	3,8
700 000	Reg.-Bez. Detmold	37,6	35,3	3,9	2,6
	Kreisfreie Städte				
911 000	Bochum	57,6	43,5	1,9	2,4
913 000	Dortmund	44,8	34,2	1,6	1,8
914 000	Hagen	40,0	30,4	1,8	1,9
915 000	Hamm	38,3	30,6	1,7	1,6
916 000	Herne	31,7	23,3	1,8	1,8
954 000	Ennepe-Ruhr-Kreis	37,8	35,7	2,6	2,8
954 004	Breckerfeld, Stadt	51,6	32,0	2,3	3,7
954 008	Ennepetal, Stadt	36,7	64,7	9,4	1,5
954 012	Gevelsberg, Stadt
954 016	Hattingen, Stadt	38,2	33,3	2,1	3,3
954 020	Herdecke, Stadt	48,1	39,9	3,1	2,3
954 024	Schwelm, Stadt	28,0	31,2	2,2	2,4
954 028	Sprockhövel, Stadt	38,7	35,0	3,2	3,0
954 032	Wetter (Ruhr), Stadt
954 036	Witten, Stadt	39,4	29,7	2,0	2,8
958 000	Hochsauerland Kreis	41,4	36,6	3,9	4,2
958 004	Arnsberg, Stadt	41,6	33,5	3,5	3,0
958 008	Bestwig	33,7	23,2	3,2	4,4
958 012	Brilon, Stadt	35,4	40,6	4,8	3,7
958 016	Eslohe (Sauerland)	30,4	29,3	4,6	3,6
958 020	Hallenberg, Stadt	46,6	35,8	3,3	3,2
958 024	Marsberg, Stadt
958 028	Medebach, Stadt
958 032	Meschede, Stadt	40,9	33,4	3,2	4,0
958 036	Olsberg, Stadt	41,9	27,2	3,6	3,5
958 040	Schmallenberg, Stadt	46,2	42,3	4,8	4,2
958 044	Sundern (Sauerland), Stadt	31,4	21,2	2,5	2,7
958 048	Winterberg, Stadt	43,9	31,5	3,4	3,5

Anmerkungen siehe Seite 44.

stätten nach Verwaltungsbezirken

August 2004

Ankünfte				Übernachtungen				Amtliche Schlüsselnummer
aller Gäste	Veränderung ⁴⁾	ausländischer Gäste	Veränderung ⁴⁾	aller Gäste	Veränderung ⁴⁾	ausländischer Gäste	Veränderung ⁴⁾	
6 887	-0,2	460	-8,9	29 317	+3,2	2 608	+3,9	766 036
11 017	-4,6	254	-26,6	31 790	-8,2	1 028	-57,4	766 040
10 069	+9,4	2 101	+15,9	20 698	-10,2	5 261	-5,9	766 044
1 679	+7,6	44	+29,4	4 194	+10,7	126	+43,2	766 048
23 453	-6,1	1 994	-9,2	65 547	-1,2	10 440	-9,1	766 052
13 130	+15,4	345	+11,3	56 696	+2,0	1 273	+12,3	766 056
14 442	+39,4	2 341	+21,2	57 803	+29,2	7 973	+23,9	766 060
.	766 064
172 021	+2,9	13 961	-17,4	922 931	-2,8	30 228	-16,5	770 000
61 958	-1,3	3 289	-51,7	609 842	-3,0	7 129	-50,5	770 004
8 482	+9,1	1 507	+47,3	15 682	+5,4	3 188	+35,3	770 008
2 774	+9,6	93	+165,7	20 958	+11,1	437	+233,6	770 012
8 515	+9,6	552	+43,4	13 992	-9,8	1 057	+29,1	770 016
.	770 020
33 889	+10,9	4 372	-10,4	54 885	+9,5	8 282	-4,4	770 024
11 831	-3,1	622	+26,2	62 583	-8,9	2 360	+6,6	770 028
23 231	-5,1	1 753	-10,0	43 268	-10,6	2 801	-23,3	770 032
8 968	-5,9	439	+27,6	79 823	-6,0	1 727	+8,8	770 036
6 964	+29,2	596	+24,9	12 143	+26,5	1 857	+50,7	770 040
.	770 044
135 569	+2,4	15 840	+6,9	469 628	-6,9	41 144	-5,2	774 000
548	-16,3	92	+3,4	2 755	-36,2	718	-23,0	774 004
27 142	-7,0	2 356	+20,3	187 134	-14,4	6 142	+9,8	774 008
5 730	+4,0	204	+9,7	28 783	+0,4	407	-32,4	774 012
13 701	+7,3	479	-18,8	30 307	+0,7	1 142	-62,0	774 016
8 383	+4,8	441	-10,2	15 191	-2,3	921	-3,3	774 020
4 768	-5,3	329	-3,5	9 215	-0,3	1 056	+53,5	774 024
5 018	-7,7	551	-21,8	16 560	-4,7	2 784	-36,0	774 028
54 946	+9,6	9 557	+13,6	104 232	+8,2	21 897	+9,2	774 032
3 311	+4,8	530	+13,7	4 802	+8,4	1 142	+22,3	774 036
12 022	-3,9	1 301	-17,1	70 649	-11,3	4 935	-21,8	774 040
1 077 630	+1,1	110 577	+3,4	4 193 121	-2,3	289 390	+1,5	700 000
161 155	+8,1	23 360	+31,9	305 947	+12,4	56 336	+23,5	911 000
276 081	+6,8	46 067	+5,6	449 711	+8,1	83 511	+4,6	913 000
45 119	+11,0	9 329	+29,7	81 344	+7,7	17 844	+28,2	914 000
43 266	-2,7	8 343	+11,4	71 486	-4,1	13 009	+20,4	915 000
15 235	+10,7	763	-9,8	27 685	+1,8	1 411	-15,7	916 000
100 932	-4,4	9 479	-5,0	267 183	-1,5	26 477	+9,9	954 000
8 550	+1,2	192	+35,2	19 690	+0,6	709	+109,1	954 004
5 111	-14,1	202	-72,1	47 806	-6,5	304	-76,6	954 008
.	954 012
22 070	+3,9	2 023	+14,9	46 029	+3,0	6 733	+33,1	954 016
9 714	-7,5	1 051	+7,7	29 734	+1,6	2 469	+17,2	954 020
11 816	-5,4	1 600	+5,9	25 831	-1,9	3 837	+31,2	954 024
10 413	-26,8	457	-44,5	32 944	-15,4	1 352	-26,1	954 028
.	954 032
19 621	+4,0	2 999	+5,1	39 649	+4,9	8 486	+10,6	954 036
632 941	-0,5	140 796	-0,2	2 463 485	-0,5	584 994	+2,1	958 000
33 748	-7,5	8 523	+10,5	118 183	-2,9	25 254	+25,0	958 004
20 850	+21,0	2 376	+8,8	67 287	+12,8	10 480	-1,0	958 008
26 372	+1,3	4 925	+10,7	126 483	+3,5	18 386	-5,2	958 012
17 016	-12,3	1 246	-20,5	77 620	-7,4	4 518	-27,5	958 016
17 303	+0,5	6 552	-7,5	56 347	-3,3	21 215	-10,8	958 020
.	958 024
.	958 028
42 391	-2,5	6 586	+15,8	134 314	-8,0	26 574	+4,3	958 032
34 057	-9,3	5 665	+10,9	121 832	-5,5	19 571	+4,5	958 036
97 307	+1,1	12 078	+1,8	466 556	-2,2	51 226	-10,4	958 040
43 429	+4,3	2 351	-6,0	110 558	+6,3	6 294	-10,7	958 044
172 525	+2,9	47 134	+21,4	586 243	-1,2	163 518	+14,3	958 048

Januar bis

Amtliche Schlüsselnummer	Verwaltungsbezirk	Mittlere Auslastung		Mittlere Aufenthaltsdauer ¹⁾	
		der angebotenen Zimmer ²⁾	der angebotenen Betten ³⁾	aller Gäste	ausländischer Gäste
962 000	Märkischer Kreis	36,1	29,5	2,3	2,6
962 004	Altena, Stadt	34,0	30,8	2,0	2,3
962 008	Balve, Stadt	24,3	19,9	2,0	2,9
962 012	Halver, Stadt	37,5	27,9	1,6	2,4
962 016	Hemer, Stadt
962 020	Herscheid	23,8	16,2	2,0	2,3
962 024	Iserlohn, Stadt	31,3	26,7	1,8	1,9
962 028	Kierspe, Stadt	14,3	10,1	3,1	4,7
962 032	Lüdenscheid, Stadt	51,9	37,8	2,2	3,0
962 036	Meinerzhagen, Stadt	41,3	29,0	2,4	2,8
962 040	Menden (Sauerland), Stadt	30,7	22,5	1,9	2,6
962 044	Nachrodt-Wiblingwerde	34,7	30,4	2,1	1,5
962 048	Neuenrade, Stadt	41,8	31,5	1,9	2,0
962 052	Plettenberg, Stadt	26,9	25,3	1,9	2,2
962 056	Schalksmühle
962 060	Werdohl, Stadt	24,1	16,7	2,1	2,1
966 000	Kreis Olpe	33,5	22,8	2,8	4,1
966 004	Attendorn, Stadt	43,4	18,3	2,8	4,7
966 008	Drolshagen, Stadt	24,5	15,0	3,1	4,1
966 012	Finnentrop	28,8	18,7	2,8	5,0
966 016	Kirchhundem	33,2	25,6	3,0	3,0
966 020	LenneStadt, Stadt	32,0	29,3	2,6	2,7
966 024	Olpe, Stadt	24,9	24,0	3,0	4,5
966 028	Wenden	34,9	24,5	2,0	3,1
970 000	Kreis Siegen-Wittgenstein	34,7	39,8	4,3	2,3
970 004	Bad Berleburg, Stadt	26,4	57,6	10,6	2,9
970 008	Burbach	25,0	39,9	3,6	3,3
970 012	Erndtebrück
970 016	Freudenberg, Stadt	31,1	24,5	1,9	2,0
970 020	Hilchenbach, Stadt	38,9	26,8	5,2	4,1
970 024	Kreuztal, Stadt	25,5	21,0	1,8	2,7
970 028	Bad Laasphe, Stadt	39,4	39,5	3,9	2,8
970 032	Netphen, Stadt	30,2	30,0	2,4	3,2
970 036	Neunkirchen
970 040	Siegen, Stadt	41,8	33,7	1,7	1,8
970 044	Wilnsdorf	29,1	25,6	2,0	2,7
974 000	Kreis Soest	39,3	33,0	4,4	2,2
974 004	Anröchte
974 008	Bad Sassendorf	38,9	55,9	8,9	2,3
974 012	Ense	25,4	19,2	1,9	1,9
974 016	Erwitte, Stadt	59,8	61,8	9,6	5,2
974 020	Geseke, Stadt	23,7	17,1	2,3	2,3
974 024	Lippetal	6,9	3,9	1,3	1,1
974 028	Lippstadt, Stadt	45,1	45,4	5,2	1,8
974 032	Möhnesee	35,5	28,6	2,8	3,3
974 036	Rüthen, Stadt	25,0	6,3	2,5	2,6
974 040	Soest, Stadt	28,1	24,1	1,8	1,6
974 044	Warstein, Stadt	28,8	16,5	2,2	2,9
974 048	Welver
974 052	Werl, Stadt	41,2	30,1	1,3	1,8
974 056	Wickede (Ruhr)	29,9	22,8	1,7	2,5
978 000	Kreis Unna	36,6	27,5	1,8	1,9
978 004	Bergkamen, Stadt
978 008	Bönen
978 012	Fröndenber/Ruhr, Stadt
978 016	Holzwickede
978 020	Kamen, Stadt	37,7	26,4	1,6	1,3
978 024	Lünen, Stadt	25,8	22,2	1,9	2,4
978 028	Schwerte, Stadt	28,0	29,3	1,9	2,0
978 032	Selm, Stadt	11,6	10,0	1,5	1,6
978 036	Unna, Stadt	43,2	29,7	1,7	2,0
978 040	Werne, Stadt	40,3	29,8	1,9	1,8
900 000	Reg.-Bez. Arnsberg	40,8	33,9	3,0	3,1
	Nordrhein-Westfalen	41,9	33,5	2,5	2,3

Anmerkungen siehe Seite 44.

stätten nach Verwaltungsbezirken

August 2004

Ankünfte				Übernachtungen				Amtliche Schlüsselnummer
aller Gäste	Veränderung ⁴⁾	ausländischer Gäste	Veränderung ⁴⁾	aller Gäste	Veränderung ⁴⁾	ausländischer Gäste	Veränderung ⁴⁾	
127 075	-0,2	16 789	-4,2	293 764	-4,7	44 147	-5,3	962 000
10 755	+12,9	580	+45,7	21 020	+13,7	1 348	+40,3	962 004
8 511	-9,8	118	+7,3	16 725	-21,7	348	+35,9	962 008
2 893	-3,0	255	+29,4	4 491	+5,0	601	+96,4	962 012
.	962 016
1 943	+8,5	227	+14,6	3 968	+12,2	526	+22,6	962 020
21 663	-5,4	2 846	-11,1	38 942	-6,3	5 377	-14,7	962 024
1 208	+35,4	42	+61,5	3 797	-38,1	197	+93,1	962 028
26 551	-8,5	8 249	-10,8	57 418	-9,2	24 733	-13,0	962 032
23 040	+6,7	1 254	+19,5	55 994	+3,3	3 569	+7,3	962 036
5 794	-15,4	431	-10,6	11 131	-8,0	1 125	+11,3	962 040
7 237	+10,5	356	+73,7	14 849	+1,1	543	+73,5	962 044
5 777	+11,3	1 451	+10,7	11 189	+7,7	2 904	+28,2	962 048
3 800	-14,8	557	+29,2	7 052	-19,7	1 239	-5,7	962 052
.	962 056
2 595	+4,5	182	-43,3	5 421	-1,3	379	-37,5	962 060
158 679	-4,5	14 840	+1,8	444 053	-4,6	61 188	+9,2	966 000
29 516	-5,7	3 911	+13,2	83 483	+0,2	18 373	+36,1	966 004
7 056	-21,9	1 373	+16,5	21 713	-16,5	5 641	+17,2	966 008
8 384	-2,7	609	-24,0	23 836	-1,9	3 043	-14,0	966 012
20 106	-5,8	791	-28,2	59 339	+0,3	2 394	-19,6	966 016
39 195	-3,6	2 086	+9,7	103 149	-4,3	5 555	+16,8	966 020
44 989	-4,5	5 214	-8,3	133 444	-10,3	23 528	-6,6	966 024
9 433	+16,2	856	+87,7	19 089	+18,4	2 654	+109,6	966 028
138 044	-2,5	16 580	+0,7	591 032	-8,7	38 556	+1,7	970 000
26 375	+1,4	930	-22,8	280 556	-6,0	2 651	-18,4	970 004
4 690	-8,3	331	-29,9	16 813	-8,0	1 107	-14,6	970 008
.	970 012
8 874	+3,8	1 312	+9,2	17 302	+4,3	2 689	+18,7	970 016
15 095	-7,0	950	-5,8	79 148	-7,1	3 848	+5,0	970 020
3 347	-12,2	373	-1,6	6 168	-14,8	995	+21,3	970 024
20 798	-8,8	3 382	+8,3	82 049	-21,5	9 429	+7,3	970 028
8 381	-6,9	266	+1,9	20 354	-7,1	862	-1,4	970 032
.	970 036
39 906	-0,7	8 372	-	66 740	-6,7	15 165	-4,3	970 040
9 039	+10,6	506	+15,5	18 344	-7,5	1 373	+26,0	970 044
202 559	-	9 857	-13,6	899 667	-6,5	21 582	-32,4	974 000
.	974 004
36 680	-2,4	426	+2,2	325 186	-6,6	985	-36,4	974 008
1 272	+10,9	100	-48,5	2 455	-4,9	194	-48,1	974 012
12 257	+2,1	177	-26,6	117 925	-3,6	925	-24,2	974 016
13 641	-2,8	189	-70,5	31 347	+14,3	433	-52,3	974 020
1 733	+5,0	594	+74,2	2 242	-32,7	629	-9,5	974 024
40 370	+4,1	2 857	-10,1	209 654	-10,6	5 223	-18,1	974 028
30 978	-1,8	987	-25,9	88 189	-4,2	3 212	-46,6	974 032
13 066	+15,1	269	-20,9	32 379	+2,3	702	-7,0	974 036
23 639	-10,2	1 686	+36,9	42 342	-7,8	2 664	+23,6	974 040
11 383	-7,2	1 802	-36,0	24 587	-24,2	5 169	-51,7	974 044
.	974 048
14 276	+15,4	615	+18,7	18 721	+10,1	1 085	+35,0	974 052
1 526	-7,8	74	-8,6	2 535	-13,8	186	-4,1	974 056
91 218	-	13 608	+4,5	166 101	-2,5	26 198	+13,9	978 000
.	978 004
.	978 008
.	978 012
.	978 016
13 742	-7,7	1 588	-32,9	22 171	-10,6	2 102	-44,4	978 020
16 753	+6,2	1 731	+20,6	31 068	+5,0	4 101	+32,5	978 024
14 828	-1,9	364	-37,5	28 187	-10,1	738	-42,7	978 028
1 481	-1,3	289	+445,3	2 196	-19,8	455	+400,0	978 032
15 968	-3,7	2 181	+3,1	27 907	-5,5	4 417	+5,9	978 036
11 034	-2,9	2 358	-8,7	21 193	-1,1	4 344	-7,0	978 040
1 992 304	+0,8	309 811	+2,9	6 061 458	-1,7	975 253	+3,2	900 000
9 997 643	+5,6	1 877 110	+7,6	24 833 087	+2,4	4 406 282	+7,8	

3.2 Leistung der Beherbergungsstätten

Januar bis

Lfd. Nr.	Gemeindeguppe Betriebsart	Mittlere Auslastung		Mittlere Aufenthaltsdauer ¹⁾	
		der angebotenen Zimmer ²⁾	der angebotenen Betten ³⁾	aller Gäste	ausländischer Gäste
1	Mineral-, Moor-, Sole- und Thermalbäder	43,5	50,8	5,9	2,2
2	Hotels	44,3	35,0	2,1	2,1
3	Gasthöfe	22,9	21,3	2,2	2,0
4	Pensionen	42,5	37,4	8,0	4,5
5	Hotels garnis	45,2	35,7	2,1	2,0
6	Erholungs-, Ferien- und Schulungsheime und Boardinghouses	.	37,8	3,2	3,8
7	Ferienhäuser, -wohnungen, -zentren	.	18,1	10,5	9,9
8	Hütten, Jugendherbergen u. Ä.	.	34,4	2,1	1,9
9	Vorsorge- und Reha-Kliniken	.	73,1	22,3	30,6
10	Campingplätze	.	.	2,8	3,0
11	Heilklimatische Kurorte	43,1	34,5	3,8	3,6
12	Hotels	43,0	35,2	2,8	3,1
13	Gasthöfe
14	Pensionen	36,3	27,3	3,5	3,0
15	Hotels garnis	63,4	45,7	2,5	2,3
16	Erholungs-, Ferien- und Schulungsheime und Boardinghouses	.	36,4	3,7	5,2
17	Ferienhäuser, -wohnungen, -zentren	.	32,5	5,1	5,2
18	Hütten, Jugendherbergen u. Ä.	.	25,2	2,1	1,9
19	Vorsorge- und Reha-Kliniken
20	Campingplätze	.	.	3,6	3,2
21	Kneippkurorte	36,0	28,0	3,2	3,2
22	Hotels	39,9	31,5	2,1	2,6
23	Gasthöfe
24	Pensionen	23,5	19,5	3,3	5,2
25	Hotels garnis	35,5	27,1	2,4	2,8
26	Erholungs-, Ferien- und Schulungsheime und Boardinghouses	.	34,7	4,0	7,3
27	Ferienhäuser, -wohnungen, -zentren	.	23,2	5,9	6,4
28	Hütten, Jugendherbergen u. Ä.	.	31,0	2,2	1,8
29	Vorsorge- und Reha-Kliniken
30	Campingplätze	.	.	2,7	3,1
31	Kneippheilstätten	40,8	44,0	5,3	3,9
32	Hotels	46,1	38,4	3,0	3,7
33	Gasthöfe	30,0	24,6	3,2	3,1
34	Pensionen	34,7	27,8	4,6	3,7
35	Hotels garnis	19,7	15,9	1,9	2,0
36	Erholungs-, Ferien- und Schulungsheime und Boardinghouses	.	38,6	3,3	11,4
37	Ferienhäuser, -wohnungen, -zentren	.	31,5	5,6	5,5
38	Hütten, Jugendherbergen u. Ä.	.	30,6	2,3	1,7
39	Vorsorge- und Reha-Kliniken	.	72,0	23,7	6,3
40	Campingplätze	.	.	2,9	2,6
41	Heilbäder zusammen	41,9	42,4	4,9	3,0
42	Hotels	43,6	35,0	2,4	2,6
43	Gasthöfe	26,3	21,5	2,8	2,9
44	Pensionen	39,8	33,5	6,2	3,7
45	Hotels garnis	45,9	35,6	2,2	2,0
46	Erholungs-, Ferien- und Schulungsheime und Boardinghouses	.	36,7	3,5	6,1
47	Ferienhäuser, -wohnungen, -zentren	.	28,6	5,5	5,5
48	Hütten, Jugendherbergen u. Ä.	.	30,6	2,2	1,9
49	Vorsorge- und Reha-Kliniken	.	74,0	23,0	25,8
50	Campingplätze	.	.	2,8	3,1

Anmerkungen siehe Seite 44.

nach Gemeindegruppen und Betriebsarten

August 2004

Ankünfte				Übernachtungen				Lfd. Nr.
aller Gäste	Veränderung ⁴⁾	ausländischer Gäste	Veränderung ⁴⁾	aller Gäste	Veränderung ⁴⁾	ausländischer Gäste	Veränderung ⁴⁾	
535 265	+2,5	70 511	+1,9	3 169 586	-4,0	153 895	+2,9	1
268 845	-1,2	47 104	-8,6	566 695	-1,4	97 355	-7,4	2
4 505	-43,5	294	-68,6	9 923	-41,2	583	-73,8	3
38 927	+0,7	760	+12,4	310 405	-7,2	3 439	+1,7	4
83 928	+45,6	16 772	+45,7	175 333	+34,3	33 689	+49,0	5
26 969	-2,3	883	+132,4	86 043	-0,9	3 346	+78,8	6
2 164	-19,2	199	+4,2	22 754	-12,4	1 973	-2,1	7
18 785	-3,5	3 214	+2,4	40 017	-5,2	6 072	+1,7	8
87 287	-6,2	131	+10,1	1 947 571	-6,3	4 009	+42,8	9
3 855	+21,0	1 154	+61,9	10 845	-7,0	3 429	-2,8	10
222 468	+3,4	50 090	+22,2	842 754	-1,0	179 405	+15,2	11
86 194	+12,2	30 532	+42,8	238 368	+11,7	95 231	+34,4	12
.	13
12 973	-0,8	2 618	-11,8	45 458	-3,2	7 754	-10,9	14
19 249	+7,5	506	-34,5	48 801	+8,4	1 189	-26,2	15
41 207	-3,8	294	+36,7	150 519	-14,4	1 531	+248,0	16
34 944	-	11 569	-3,7	177 201	-4,9	60 167	-5,8	17
11 780	-18,7	552	-4,5	25 032	-20,9	1 050	-7,4	18
.	19
4 037	+35,1	2 098	+54,6	14 613	+34,4	6 748	+50,8	20
215 865	+5,4	35 400	+8,1	698 227	+1,3	111 713	+2,2	21
104 464	+0,5	20 552	+12,8	221 370	-3,2	52 446	+6,6	22
.	23
5 236	-24,3	694	-36,6	17 281	-20,5	3 626	-10,2	24
2 210	+3,8	442	-16,1	5 353	+1,1	1 239	-13,2	25
21 019	+0,4	379	+10,2	83 095	-8,0	2 756	-48,4	26
9 720	+16,9	3 507	+7,7	56 919	+8,7	22 406	+5,7	27
24 372	-11,4	862	-10,8	53 889	-8,2	1 584	-1,7	28
.	29
37 850	+56,7	8 099	+5,9	103 438	+26,6	25 437	+3,1	30
171 745	+1,1	17 748	+3,0	906 969	-4,6	68 402	-5,9	31
87 392	+4,2	11 147	+6,2	259 595	-0,3	41 414	-6,5	32
12 125	-0,8	2 692	-4,2	38 779	-3,6	8 351	-0,8	33
9 940	-8,3	1 128	+10,6	45 333	-11,2	4 196	+8,9	34
3 842	+7,9	385	+14,2	7 471	-3,7	773	-10,8	35
18 487	-3,1	363	-20,2	61 679	-7,3	4 126	-23,2	36
9 351	+13,6	1 562	+1,7	52 780	+7,8	8 546	-0,1	37
12 786	-6,7	354	-1,7	29 332	-10,5	589	-3,8	38
17 283	-3,7	29	-69,5	410 426	-7,2	182	-53,5	39
539	+24,2	88	-26,1	1 574	+11,8	225	-26,5	40
1 145 343	+3,0	173 749	+8,5	5 617 536	-3,0	513 415	+5,4	41
546 895	+1,9	109 335	+7,6	1 286 028	+0,7	286 446	+6,3	42
30 326	-8,5	5 757	-6,2	85 010	-7,0	16 571	-3,4	43
67 076	-3,5	5 200	-9,7	418 477	-7,9	19 015	-4,8	44
109 229	+34,5	18 105	+37,7	236 958	+25,6	36 890	+39,1	45
107 682	-2,5	1 919	+37,7	381 336	-9,1	11 759	-9,7	46
56 179	+3,7	16 837	-0,9	309 654	-1,2	93 092	-2,7	47
67 723	-9,9	4 982	-1,2	148 270	-10,3	9 295	-0,3	48
113 952	-5,9	175	-18,2	2 621 333	-5,6	4 508	+39,1	49
46 281	+50,5	11 439	+16,3	130 470	+23,5	35 839	+8,7	50

Januar bis

Lfd. Nr.	Gemeindegruppe Betriebsart	Mittlere Auslastung		Mittlere Aufenthaltsdauer ¹⁾	
		der angebotenen Zimmer ²⁾	der angebotenen Betten ³⁾	aller Gäste	ausländischer Gäste
51	Luftkurorte	33,7	26,6	3,1	2,7
52	Hotels	33,8	25,3	2,1	2,4
53	Gasthöfe	22,4	16,2	2,3	2,5
54	Pensionen	40,7	33,1	4,2	3,2
55	Hotels garnis	31,0	23,1	1,8	1,9
56	Erholungs-, Ferien- und Schulungsheime und Boardinghouses	.	37,0	3,2	5,7
57	Ferienhäuser, -wohnungen, -zentren	.	23,2	6,2	8,5
58	Hütten, Jugendherbergen u. Ä.	.	35,5	2,5	2,4
59	Vorsorge- und Reha-Kliniken	.	65,2	17,9	30,1
60	Campingplätze	.	.	2,6	2,5
61	Erholungsorte	35,2	28,0	2,8	2,9
62	Hotels	37,1	28,3	2,1	2,5
63	Gasthöfe	23,5	17,7	2,0	2,1
64	Pensionen	36,4	27,4	3,8	3,7
65	Hotels garnis	32,8	23,6	1,8	2,0
66	Erholungs-, Ferien- und Schulungsheime und Boardinghouses	.	40,4	3,0	2,9
67	Ferienhäuser, -wohnungen, -zentren	.	23,3	3,0	5,6
68	Hütten, Jugendherbergen u. Ä.	.	36,5	2,6	2,2
69	Vorsorge- und Reha-Kliniken	.	66,1	17,6	18,1
70	Campingplätze	.	.	3,4	4,2
71	Sonstige Gemeinden	42,6	32,2	2,1	2,3
72	Hotels	43,8	33,3	1,8	2,0
73	Gasthöfe	23,7	17,9	2,3	2,9
74	Pensionen	38,5	29,6	3,6	3,4
75	Hotels garnis	42,5	32,9	1,9	2,3
76	Erholungs-, Ferien- und Schulungsheime und Boardinghouses	.	39,4	2,9	3,2
77	Ferienhäuser, -wohnungen, -zentren	.	47,1	4,8	5,7
78	Hütten, Jugendherbergen u. Ä.	.	37,3	2,2	2,1
79	Vorsorge- und Reha-Kliniken	.	69,7	26,6	22,3
80	Campingplätze	.	.	3,1	3,5
81	Nordrhein-Westfalen	41,9	33,5	2,5	2,3
82	Hotels	43,2	33,0	1,8	2,1
83	Gasthöfe	24,0	18,3	2,4	2,7
84	Pensionen	39,3	31,8	4,7	3,5
85	Hotels garnis	42,6	32,9	2,0	2,3
86	Erholungs-, Ferien- und Schulungsheime und Boardinghouses	.	39,0	3,0	3,3
87	Ferienhäuser, -wohnungen, -zentren	.	36,1	4,8	5,7
88	Hütten, Jugendherbergen u. Ä.	.	36,1	2,3	2,1
89	Vorsorge- und Reha-Kliniken	.	72,6	23,0	24,4
90	Campingplätze	.	.	3,0	3,4

Anmerkungen siehe Seite 44.

nach Gemeindegruppen und Betriebsarten

August 2004

Ankünfte				Übernachtungen				Lfd. Nr.
aller Gäste	Veränderung ⁴⁾	ausländischer Gäste	Veränderung ⁴⁾	aller Gäste	Veränderung ⁴⁾	ausländischer Gäste	Veränderung ⁴⁾	
331 212	+0,4	33 596	+7,2	1 041 037	+0,3	91 758	+9,1	51
124 027	+1,4	19 296	+5,7	260 574	+0,9	45 384	+9,5	52
16 198	-7,1	1 561	-13,1	37 687	-5,7	3 839	-13,5	53
27 966	-3,4	2 112	+5,3	118 117	-4,2	6 849	-5,6	54
5 203	+25,0	1 639	+56,8	9 379	+26,2	3 164	+75,1	55
64 350	+4,3	437	-0,9	205 562	+3,7	2 494	-32,0	56
8 654	+2,5	1 436	-3,9	53 720	+3,3	12 164	+14,4	57
53 760	+2,7	1 500	+36,5	134 728	+7,7	3 551	+30,7	58
9 219	-4,9	12	-7,7	165 377	-5,4	361	+51,7	59
21 835	-11,5	5 603	+7,6	55 893	-4,4	13 952	+17,2	60
478 593	+3,4	50 911	-0,6	1 325 951	-2,5	147 113	-9,3	61
158 258	-0,4	27 834	-1,3	329 029	-3,6	70 461	-3,7	62
16 908	+7,9	3 372	-7,2	33 957	-1,5	7 028	-26,0	63
15 067	+15,9	911	+17,4	57 609	+1,8	3 364	+19,5	64
11 799	+11,1	3 281	+30,6	21 658	+7,9	6 433	+25,0	65
127 249	+3,6	2 635	+16,3	384 537	+0,9	7 604	-22,6	66
26 442	+61,9	1 570	-13,0	78 748	-15,1	8 826	-25,5	67
84 320	+1,3	2 161	-1,2	216 828	+1,5	4 764	-27,1	68
5 097	-	43	+2,4	89 907	-6,9	778	-23,1	69
33 453	-9,7	9 104	-7,0	113 678	-7,5	37 855	-10,6	70
8 042 495	+6,3	1 618 854	+7,8	16 848 563	+4,9	3 653 996	+8,9	71
4 721 093	+8,0	1 083 813	+10,3	8 319 106	+7,5	2 203 141	+11,6	72
111 258	-4,9	11 763	-9,7	256 531	-4,6	33 846	-12,4	73
69 348	-5,9	6 253	+4,0	248 726	-2,5	21 241	-3,1	74
1 645 220	+3,8	359 916	+5,5	3 192 782	+4,0	830 356	+6,0	75
697 987	+5,4	33 442	+20,9	2 002 495	+1,4	106 546	+30,7	76
136 931	-3,9	44 538	-21,1	663 972	+3,4	253 525	-2,0	77
417 067	+4,7	50 242	+11,5	916 581	+5,7	105 207	+10,7	78
21 173	-5,5	22	-88,9	562 924	-1,2	491	-69,1	79
222 418	+16,0	28 865	+0,4	685 446	+1,4	99 643	+0,6	80
9 997 643	+5,6	1 877 110	+7,6	24 833 087	+2,4	4 406 282	+7,8	81
5 550 273	+6,9	1 240 278	+9,7	10 194 737	+6,0	2 605 432	+10,5	82
174 690	-4,7	22 453	-8,7	413 185	-5,0	61 284	-12,1	83
179 457	-3,1	14 476	-0,5	842 929	-5,2	50 469	-2,9	84
1 771 451	+5,4	382 941	+7,0	3 460 777	+5,3	876 843	+7,4	85
997 268	+4,2	38 433	+21,0	2 973 930	-	128 403	+18,9	86
228 206	+3,1	64 381	-16,1	1 106 094	+0,5	367 607	-2,4	87
622 870	+2,3	58 885	+10,3	1 416 407	+3,3	122 817	+8,1	88
149 441	-5,6	252	-46,0	3 439 541	-5,0	6 138	+1,0	89
323 987	+14,0	55 011	+2,6	985 487	+2,4	187 289	+0,6	90

3.3 Leistung der Beherbergungsstätten

Januar bis

Lfd. Nr.	Reisegebiet Betriebsart	Mittlere Auslastung		Mittlere Aufenthaltsdauer ¹⁾	
		der angebotenen Zimmer ²⁾	der angebotenen Betten ³⁾	aller Gäste	ausländischer Gäste
1	Eifel und Region Aachen	38,4	30,4	2,5	2,3
2	Hotels	38,8	29,0	1,9	2,0
3	Gasthöfe	15,4	12,2	2,4	2,2
4	Pensionen	26,7	19,3	3,2	2,9
5	Hotels garnis	43,4	32,3	1,9	2,0
6	Erholungs-, Ferien- und Schulungsheime und Boardinghouses	.	47,0	3,0	3,0
7	Ferienhäuser, -wohnungen, -zentren	.	26,1	3,3	6,4
8	Hütten, Jugendherbergen u. Ä.	.	41,3	2,6	1,9
9	Vorsorge- und Reha-Kliniken	.	70,9	20,4	26,3
10	Campingplätze	.	.	2,7	3,0
11	Niederrhein	41,3	29,3	2,2	2,3
12	Hotels	42,7	32,4	1,9	2,2
13	Gasthöfe	24,6	18,7	2,2	2,2
14	Pensionen
15	Hotels garnis	39,1	28,4	2,0	2,5
16	Erholungs-, Ferien- und Schulungsheime und Boardinghouses	.	39,0	2,4	2,9
17	Ferienhäuser, -wohnungen, -zentren	.	17,7	3,6	1,7
18	Hütten, Jugendherbergen u. Ä.	.	37,2	2,4	2,3
19	Vorsorge- und Reha-Kliniken
20	Campingplätze	.	.	4,2	2,6
21	Münsterland	37,2	28,9	2,2	2,2
22	Hotels	37,1	27,4	1,7	1,9
23	Gasthöfe
24	Pensionen	43,5	33,1	3,8	3,6
25	Hotels garnis	40,1	30,9	1,7	1,6
26	Erholungs-, Ferien- und Schulungsheime und Boardinghouses	.	42,0	3,8	4,6
27	Ferienhäuser, -wohnungen, -zentren	.	28,6	5,9	12,6
28	Hütten, Jugendherbergen u. Ä.	.	37,7	2,1	2,3
29	Vorsorge- und Reha-Kliniken
30	Campingplätze	.	.	2,7	3,1
31	Teutoburger Wald	37,6	35,3	3,9	2,6
32	Hotels	38,4	29,4	2,0	2,3
33	Gasthöfe	20,7	16,1	2,3	2,6
34	Pensionen	39,8	32,6	5,9	4,3
35	Hotels garnis	38,8	30,6	1,9	2,2
36	Erholungs-, Ferien- und Schulungsheime und Boardinghouses	.	34,0	3,0	4,4
37	Ferienhäuser, -wohnungen, -zentren	.	16,5	6,4	8,6
38	Hütten, Jugendherbergen u. Ä.	.	30,6	2,3	2,9
39	Vorsorge- und Reha-Kliniken	.	71,3	22,8	18,5
40	Campingplätze	.	.	3,3	3,8
41	Sauerland	39,3	33,1	3,7	3,9
42	Hotels	41,5	32,7	2,4	3,0
43	Gasthöfe	27,3	20,8	2,5	2,7
44	Pensionen	39,1	32,7	4,9	3,6
45	Hotels garnis	43,5	32,5	2,1	2,0
46	Erholungs-, Ferien- und Schulungsheime und Boardinghouses	.	36,5	3,5	5,9
47	Ferienhäuser, -wohnungen, -zentren	.	46,1	4,9	5,4
48	Hütten, Jugendherbergen u. Ä.	.	27,3	2,3	2,2
49	Vorsorge- und Reha-Kliniken	.	76,1	23,3	22,2
50	Campingplätze	.	.	3,7	5,0
51	Siegerland-Wittgenstein	34,7	39,8	4,3	2,3
52	Hotels	37,5	30,2	1,7	2,0
53	Gasthöfe	20,4	16,6	2,3	5,7
54	Pensionen	33,2	27,2	4,0	3,5
55	Hotels garnis	36,6	31,5	2,1	3,6
56	Erholungs-, Ferien- und Schulungsheime und Boardinghouses	.	36,6	3,1	5,4
57	Ferienhäuser, -wohnungen, -zentren	.	18,0	5,6	11,6
58	Hütten, Jugendherbergen u. Ä.	.	17,9	1,8	1,7
59	Vorsorge- und Reha-Kliniken	.	69,6	21,4	22,5
60	Campingplätze	.	.	3,7	3,1

Anmerkungen siehe Seite 44.

nach Reisegebieten und Betriebsarten

August 2004

Ankünfte				Übernachtungen				Lfd. Nr.
aller Gäste	Veränderung ⁴⁾	ausländischer Gäste	Veränderung ⁴⁾	aller Gäste	Veränderung ⁴⁾	ausländischer Gäste	Veränderung ⁴⁾	
778 044	+10,5	157 634	+16,9	1 922 725	+6,5	363 607	+19,8	1
343 193	+9,9	86 186	+8,7	639 446	+7,9	171 996	+7,2	2
6 782	-42,5	903	-39,3	16 184	-32,1	1 952	-32,2	3
8 573	-0,3	2 001	+10,4	27 423	-17,5	5 895	-6,7	4
134 286	+32,0	30 003	+55,3	253 880	+25,0	59 231	+52,6	5
131 273	+6,9	20 103	+33,8	396 617	+13,7	60 971	+70,6	6
26 569	+81,6	3 221	+18,8	89 003	+0,3	20 647	+18,1	7
85 257	-0,1	5 576	-0,9	218 454	+1,2	10 407	-5,0	8
9 403	-10,0	172	-17,3	191 927	-4,4	4 521	+32,9	9
32 708	-11,2	9 469	+1,0	89 791	-9,4	27 987	+1,3	10
1 000 459	+5,5	178 887	+4,2	2 158 520	+5,6	402 785	+8,3	11
608 418	+4,0	136 712	+3,8	1 129 932	+5,2	296 127	+8,1	12
17 384	+16,5	2 226	+22,4	38 494	+13,6	4 839	+18,3	13
148 835	+4,9	29 634	+3,4	304 709	+9,4	75 285	+14,2	14
98 664	+3,8	2 996	+9,8	235 645	+2,6	8 727	-15,4	16
1 453	-21,0	63	-17,1	5 186	-6,9	108	-51,1	17
60 115	+5,2	3 487	+7,5	143 091	+2,9	8 039	+2,1	18
53 897	+33,5	3 131	+2,5	224 386	+8,6	8 148	-3,8	19
810 843	+1,3	85 206	+3,9	1 804 288	-2,0	190 148	+2,2	21
454 581	+1,9	51 696	+5,1	750 333	-0,4	97 171	+1,3	22
23 898	-4,7	1 707	+10,0	90 766	-2,9	6 162	-4,7	23
81 031	+2,5	12 444	+1,0	139 825	+1,2	20 515	-0,8	24
123 670	+2,6	2 396	+67,3	469 287	-4,0	11 114	+43,5	26
7 487	-1,6	612	-16,2	43 841	+3,2	7 684	+11,2	27
41 252	-6,4	1 902	-5,1	86 512	-1,9	4 448	+7,3	28
53 381	+9,0	12 210	+0,4	144 316	-4,6	37 954	+0,4	29
1 077 630	+1,1	110 577	+3,4	4 193 121	-2,3	289 390	+1,5	31
587 827	+1,4	81 328	+6,9	1 151 447	+0,7	184 170	+8,6	32
27 000	+1,4	2 407	+10,2	62 188	-5,6	6 200	-20,0	33
58 562	-0,9	1 779	+23,5	344 128	-5,9	7 645	+12,9	34
89 824	+7,0	11 404	-6,9	173 831	+4,5	25 141	-19,6	35
96 852	+3,9	960	-28,6	289 372	+0,8	4 187	-38,5	36
15 843	+1,7	3 280	-7,5	101 266	-2,9	28 199	+1,0	37
74 082	+1,2	2 389	-28,6	167 647	+3,3	6 828	-6,8	38
76 081	-7,2	41	-26,8	1 732 941	-5,6	759	-19,0	39
51 559	-1,9	6 989	+4,3	170 301	+6,0	26 261	-1,3	40
1 121 254	-1,0	182 282	-1,3	4 100 969	-2,6	711 911	+0,6	41
436 953	+0,5	87 621	+13,3	1 066 577	+0,2	263 436	+8,1	42
60 562	-0,6	11 342	-4,4	153 802	-2,0	31 127	-8,2	43
56 813	-2,7	5 798	-9,0	276 287	-5,7	21 116	-4,2	44
53 822	-1,3	3 574	-25,8	114 876	-2,0	7 201	-25,4	45
163 787	+0,8	1 634	+21,8	576 234	-6,0	9 600	-14,3	46
174 097	-2,6	56 600	-17,5	855 126	+0,8	306 926	-4,1	47
94 822	-0,9	2 411	+42,6	222 797	+1,1	5 372	+50,6	48
27 385	-2,7	5	+66,7	639 056	-6,4	111	+164,3	49
53 013	-9,0	13 297	+5,7	196 214	-9,2	67 022	+5,6	50
138 044	-2,5	16 580	+0,7	591 032	-8,7	38 556	+1,7	51
76 268	-0,1	13 924	+3,5	130 078	-5,4	27 919	+5,0	52
6 032	-5,9	381	-47,6	13 680	-10,4	2 186	-6,0	53
4 595	-13,6	411	+4,6	18 236	-12,6	1 418	+4,4	54
7 492	-1,9	1 398	+17,9	15 770	-11,3	4 994	-7,0	55
21 221	-6,1	206	-35,6	64 769	-10,1	1 122	-8,6	56
397	+23,3	18	x	2 228	+16,7	208	x	57
4 364	-12,9	80	-58,1	8 028	-19,6	133	-55,2	58
15 423	-0,5	4	-50,0	329 922	-8,8	90	-54,1	59
2 252	-4,6	158	-16,0	8 321	-16,0	486	-7,6	60

Januar bis

Lfd. Nr.	Reisegebiet Betriebsart	Mittlere Auslastung		Mittlere Aufenthaltsdauer ¹⁾	
		der angebotenen Zimmer ²⁾	der angebotenen Betten ³⁾	aller Gäste	ausländischer Gäste
61	Bergisches Land	38,6	32,7	2,3	2,2
62	Hotels	39,8	29,7	1,8	2,1
63	Gasthöfe	21,9	17,3	2,9	3,0
64	Pensionen	26,2	18,4	3,9	6,1
65	Hotels garnis	37,0	27,2	2,0	2,4
66	Erholungs-, Ferien- und Schulungsheime und Boardinghouses	.	36,1	2,5	4,2
67	Ferienhäuser, -wohnungen, -zentren	.	17,1	4,0	7,4
68	Hütten, Jugendherbergen u. Ä.	.	35,8	2,3	2,5
69	Vorsorge- und Reha-Kliniken	.	85,4	24,2	21,9
70	Campingplätze	.	.	1,6	3,5
71	Bonn und Rhein-Sieg-Kreis	43,0	34,0	2,1	2,4
72	Hotels	43,9	33,1	1,8	2,2
73	Gasthöfe	19,4	14,8	2,6	2,7
74	Pensionen	44,5	38,4	2,3	2,5
75	Hotels garnis	44,6	34,6	2,0	2,7
76	Erholungs-, Ferien- und Schulungsheime und Boardinghouses	.	42,6	2,8	3,3
77	Ferienhäuser, -wohnungen, -zentren
78	Hütten, Jugendherbergen u. Ä.
79	Vorsorge- und Reha-Kliniken
80	Campingplätze
81	Köln	50,3	38,4	1,8	2,1
82	Hotels	52,7	39,8	1,7	2,0
83	Gasthöfe	26,1	19,9	2,4	2,9
84	Pensionen
85	Hotels garnis	47,1	37,9	1,9	2,3
86	Erholungs-, Ferien- und Schulungsheime und Boardinghouses
87	Ferienhäuser, -wohnungen, -zentren	–	–	–	–
88	Hütten, Jugendherbergen u. Ä.	.	68,5	2,0	1,8
89	Vorsorge- und Reha-Kliniken	–	–	–	–
90	Campingplätze	.	.	2,2	1,9
91	Düsseldorf	49,3	38,5	1,8	2,0
92	Hotels	53,1	41,5	1,7	1,9
93	Gasthöfe
94	Pensionen	44,6	37,1	2,6	4,2
95	Hotels garnis	44,3	36,0	2,0	2,3
96	Erholungs-, Ferien- und Schulungsheime und Boardinghouses
97	Ferienhäuser, -wohnungen, -zentren
98	Hütten, Jugendherbergen u. Ä.
99	Vorsorge- und Reha-Kliniken	–	–	–	–
100	Campingplätze
101	Ruhrgebiet	43,1	33,8	2,0	2,1
102	Hotels	44,6	35,3	1,7	2,1
103	Gasthöfe	27,9	19,8	2,4	3,8
104	Pensionen	46,0	33,3	4,9	3,6
105	Hotels garnis	40,9	30,8	1,9	2,2
106	Erholungs-, Ferien- und Schulungsheime und Boardinghouses	.	37,4	2,6	2,7
107	Ferienhäuser, -wohnungen, -zentren	.	17,4	4,0	6,6
108	Hütten, Jugendherbergen u. Ä.	.	33,1	2,2	2,6
109	Vorsorge- und Reha-Kliniken	.	63,6	23,1	–
110	Campingplätze	.	.	3,1	2,1
111	Nordrhein-Westfalen	41,9	33,5	2,5	2,3
112	Hotels	43,2	33,0	1,8	2,1
113	Gasthöfe	24,0	18,3	2,4	2,7
114	Pensionen	39,3	31,8	4,7	3,5
115	Hotels garnis	42,6	32,9	2,0	2,3
116	Erholungs-, Ferien- und Schulungsheime und Boardinghouses	.	39,0	3,0	3,3
117	Ferienhäuser, -wohnungen, -zentren	.	36,1	4,8	5,7
118	Hütten, Jugendherbergen u. Ä.	.	36,1	2,3	2,1
119	Vorsorge- und Reha-Kliniken	.	72,6	23,0	24,4
120	Campingplätze	.	.	3,0	3,4

Anmerkungen siehe Seite 44.

nach Reisegebieten und Betriebsarten

August 2004

Ankünfte				Übernachtungen				Lfd. Nr.
aller Gäste	Veränderung ⁴⁾	ausländischer Gäste	Veränderung ⁴⁾	aller Gäste	Veränderung ⁴⁾	ausländischer Gäste	Veränderung ⁴⁾	
847 615	+8,3	134 528	+10,3	1 956 432	+5,3	298 123	+14,0	61
456 318	+6,0	107 183	+12,0	830 900	+6,0	227 153	+15,5	62
4 340	+6,5	425	-7,4	12 690	+14,6	1 284	-19,8	63
2 382	+0,9	82	-40,1	9 290	+3,6	502	+25,5	64
130 308	+3,5	22 601	+11,0	258 257	+7,1	53 880	+18,2	65
130 934	-1,8	1 541	-37,1	326 897	-9,1	6 506	-29,0	66
1 089	+36,5	230	+243,3	4 366	+17,2	1 692	+40,0	67
67 564	+9,1	2 044	-13,0	158 255	+13,3	5 085	-8,3	68
11 885	-0,3	30	x	287 898	+3,5	657	+486,6	69
42 795	+264,7	392	-4,9	67 879	+114,2	1 364	+23,1	70
664 646	+7,5	98 268	+6,5	1 396 477	+4,4	232 102	+1,2	71
383 321	+8,8	63 391	+11,3	701 256	+8,6	136 437	+5,5	72
7 969	+3,8	670	+15,1	21 117	-2,8	1 830	+8,1	73
5 486	-9,9	591	-30,1	12 404	-5,5	1 471	-21,4	74
127 648	-1,5	22 337	-5,3	260 178	-2,3	59 814	-3,4	75
114 409	+22,8	6 340	+17,0	315 798	+6,8	20 712	+11,5	76
.	77
.	78
.	79
.	80
1 309 937	+10,3	383 678	+5,4	2 385 705	+7,9	786 596	+4,4	81
790 592	+13,9	249 660	+9,4	1 360 920	+12,6	493 332	+10,6	82
4 303	-19,5	710	-55,4	10 242	-17,3	2 057	-50,6	83
.	84
401 054	+3,3	96 989	-5,9	777 297	-0,1	224 093	-7,7	85
.	86
.	87
82 995	+14,1	27 433	+17,3	166 637	+10,2	50 011	+12,1	88
.	89
21 840	+6,9	7 305	+6,4	49 048	+7,9	13 712	+1,3	90
893 033	+12,0	327 993	+14,5	1 616 998	+11,3	662 399	+15,9	91
559 542	+14,3	220 532	+12,8	945 358	+11,8	411 268	+13,5	92
.	93
2 359	+17,5	470	+25,3	6 239	-1,1	1 952	-15,6	94
309 208	+8,7	100 932	+18,2	618 905	+11,0	235 402	+20,0	95
.	96
.	97
.	98
.	99
.	100
1 356 138	+5,0	201 477	+10,3	2 706 820	+5,9	430 665	+13,4	101
853 260	+7,9	142 045	+11,4	1 488 490	+8,7	296 423	+16,8	102
15 736	-7,4	1 096	-8,5	38 045	-7,2	4 200	-12,7	103
3 778	-17,9	340	-45,0	18 358	+27,6	1 240	-33,8	104
287 943	+1,6	51 625	+10,0	543 249	+4,1	111 287	+13,2	105
108 020	-0,7	1 335	-13,3	280 466	+5,8	3 629	-47,2	106
1 061	-36,5	270	-70,7	4 207	-13,1	1 788	-27,6	107
71 940	+1,6	3 938	+38,1	155 006	+2,0	10 337	+27,0	108
6 721	-12,6	-	-100,0	155 527	-4,3	-	-100,0	109
7 679	+2,9	828	-5,0	23 472	-0,6	1 761	-17,5	110
9 997 643	+5,6	1 877 110	+7,6	24 833 087	+2,4	4 406 282	+7,8	111
5 550 273	+6,9	1 240 278	+9,7	10 194 737	+6,0	2 605 432	+10,5	112
174 690	-4,7	22 453	-8,7	413 185	-5,0	61 284	-12,1	113
179 457	-3,1	14 476	-0,5	842 929	-5,2	50 469	-2,9	114
1 771 451	+5,4	382 941	+7,0	3 460 777	+5,3	876 843	+7,4	115
997 268	+4,2	38 433	+21,0	2 973 930	-	128 403	+18,9	116
228 206	+3,1	64 381	-16,1	1 106 094	+0,5	367 607	-2,4	117
622 870	+2,3	58 885	+10,3	1 416 407	+3,3	122 817	+8,1	118
149 441	-5,6	252	-46,0	3 439 541	-5,0	6 138	+1,0	119
323 987	+14,0	55 011	+2,6	985 487	+2,4	187 289	+0,6	120

3.4 Leistung der Beherbergungsstätten nach Reisegebieten und Herkunftsländern

Januar bis August 2004

Reisegebiet Herkunftsland (ständiger Wohnsitz)	Ankünfte		Übernachtungen			Mittlere Aufenthalts- dauer ³⁾
	aller Gäste	Verän- derung ¹⁾	aller Gäste	Verän- derung ¹⁾	Anteil ²⁾	
Eifel und Region Aachen	778 044	+10,5	1 922 725	+6,5	100	2,5
Bundesrepublik Deutschland	620 410	+8,9	1 559 118	+3,8	81,1	2,5
Ausland	157 634	+16,9	363 607	+19,8	18,9	2,3
Europa	122 543	+13,2	274 301	+15,7	75,4	2,2
EU-Länder	98 477	+12,4	214 423	+13,4	59,0	2,2
Belgien	20 954	+10,3	50 646	+6,3	13,9	2,4
Dänemark	2 883	-3,3	4 580	-0,7	1,3	1,6
Finnland	1 166	+34,3	2 323	+7,1	0,6	2,0
Frankreich	10 719	+11,5	19 049	+12,0	5,2	1,8
Griechenland	754	+14,6	2 151	+13,8	0,6	2,9
Vereinigtes Königreich	14 973	+2,9	29 380	+6,3	8,1	2,0
Republik Irland	480	+19,7	1 116	+31,0	0,3	2,3
Italien	5 273	-8,4	10 917	-0,1	3,0	2,1
Luxemburg	1 571	+63,3	3 003	+61,2	0,8	1,9
Niederlande	30 558	+26,1	72 085	+30,4	19,8	2,4
Österreich	3 344	+6,1	6 902	+8,0	1,9	2,1
Portugal	425	+4,7	1 052	-60,5	0,3	2,5
Schweden	2 657	+2,6	4 515	+1,6	1,2	1,7
Spanien	2 720	+11,2	6 704	+17,1	1,8	2,5
Baltische Staaten	1 331	+35,0	3 318	+44,7	0,9	2,5
Island	74	+39,6	238	+84,5	0,1	3,2
Norwegen	851	-9,7	1 673	-15,7	0,5	2,0
Polen	3 600	+7,8	8 318	+17,5	2,3	2,3
Russland	2 260	+26,8	5 584	+23,3	1,5	2,5
Schweiz	3 331	+3,4	6 734	+2,6	1,9	2,0
Tschechische Republik	1 802	+14,1	4 270	+18,2	1,2	2,4
Türkei	2 416	+45,5	5 667	+83,6	1,6	2,3
Ungarn	982	-14,5	2 407	-25,6	0,7	2,5
Sonstige europäische Länder	7 419	+26,2	21 669	+39,9	6,0	2,9
Afrika	4 080	+23,5	11 175	+32,7	3,1	2,7
Republik Südafrika	344	+74,6	1 068	+28,5	0,3	3,1
Sonstige afrikanische Länder	3 736	+20,3	10 107	+33,2	2,8	2,7
Asien	19 059	+59,1	48 090	+51,8	13,2	2,5
Arabische Golfstaaten	3 445	+32,3	13 165	+32,9	3,6	3,8
Volksrepublik China und Hongkong	1 619	+10,8	4 664	+20,3	1,3	2,9
Israel	921	+11,6	3 902	+17,4	1,1	4,2
Japan	1 682	+42,7	4 399	+88,0	1,2	2,6
Südkorea	491	+87,4	1 401	+126,3	0,4	2,9
Taiwan	431	+205,7	1 164	+257,1	0,3	2,7
Sonstige asiatische Länder	10 470	+90,2	19 395	+71,7	5,3	1,9
Amerika	7 979	+22,5	21 995	+25,6	6,0	2,8
Kanada	738	+26,6	1 888	-9,7	0,5	2,6
USA	5 469	+24,6	14 446	+23,4	4,0	2,6
Mittelamerika und Karibik	446	+17,1	1 499	+73,3	0,4	3,4
Brasilien	407	+38,9	1 359	+57,5	0,4	3,3
Sonstige südamerikanische Länder	919	+6,1	2 803	+41,5	0,8	3,1
Australien, Neuseeland und Ozeanien	386	-12,3	1 077	-6,8	0,3	2,8
Ohne Angabe	3 587	-18,8	6 969	-10,1	1,9	1,9

1) Veränderung gegenüber dem Vorjahreszeitraum in % – 2) Bei Übernachtungen von Gästen aus der Bundesrepublik Deutschland und dem Ausland: Anteil an allen Übernachtungen im Bundesgebiet; sonst: Anteil an allen Übernachtungen am Ausland zusammen. – 3) mittlere Aufenthaltsdauer in Tagen = Übernachtungen / Ankünfte

Noch: 3.4 Leistung der Beherbergungsstätten nach Reisegebieten und Herkunftsländern

Januar bis August 2004

Reisegebiet Herkunftsland (ständiger Wohnsitz)	Ankünfte		Übernachtungen			Mittlere Aufenthalts- dauer ³⁾
	aller Gäste	Verän- derung ¹⁾	aller Gäste	Verän- derung ¹⁾	Anteil ²⁾	
Niederrhein	1 000 459	+5,5	2 158 520	+5,6	100	2,2
Bundesrepublik Deutschland	821 572	+5,8	1 755 735	+5,0	81,3	2,1
Ausland	178 887	+4,2	402 785	+8,3	18,7	2,3
Europa	148 115	+4,3	312 223	+6,8	77,5	2,1
EU-Länder	124 026	+5,1	254 512	+8,2	63,2	2,1
Belgien	8 416	+2,3	16 746	+2,6	4,2	2,0
Dänemark	5 956	+36,2	11 855	+28,4	2,9	2,0
Finnland	1 434	+61,9	2 626	+57,2	0,7	1,8
Frankreich	9 973	+6,7	21 677	+24,9	5,4	2,2
Griechenland	1 055	+39,0	2 825	+23,0	0,7	2,7
Vereinigtes Königreich	17 846	-0,8	41 981	-0,3	10,4	2,4
Republik Irland	621	+6,7	1 420	-1,0	0,4	2,3
Italien	7 119	+13,6	17 091	+24,3	4,2	2,4
Luxemburg	804	+4,6	1 324	+10,2	0,3	1,6
Niederlande	56 238	+0,4	102 915	+1,5	25,6	1,8
Österreich	6 099	+7,6	15 886	+9,1	3,9	2,6
Portugal	795	+48,6	1 987	+57,7	0,5	2,5
Schweden	3 908	+13,9	6 420	+17,9	1,6	1,6
Spanien	3 762	+22,1	9 759	+36,7	2,4	2,6
Baltische Staaten	767	-4,4	2 041	-27,7	0,5	2,7
Island	118	-15,7	362	+47,2	0,1	3,1
Norwegen	1 318	-8,1	3 046	+6,7	0,8	2,3
Polen	3 819	-17,6	9 242	-18,1	2,3	2,4
Russland	2 349	+3,3	8 383	+6,3	2,1	3,6
Schweiz	7 003	+4,1	13 239	+12,3	3,3	1,9
Tschechische Republik	2 197	+18,2	5 934	+22,7	1,5	2,7
Türkei	3 164	-2,0	7 092	+2,6	1,8	2,2
Ungarn	844	-2,3	1 961	-2,4	0,5	2,3
Sonstige europäische Länder	2 510	+22,0	6 411	-3,5	1,6	2,6
Afrika	1 462	-9,2	3 943	+1,0	1,0	2,7
Republik Südafrika	334	+6,7	997	+0,3	0,2	3,0
Sonstige afrikanische Länder	1 128	-13,0	2 946	+1,3	0,7	2,6
Asien	9 029	+15,6	29 172	+16,3	7,2	3,2
Arabische Golfstaaten	537	+42,8	1 864	+44,2	0,5	3,5
Volksrepublik China und Hongkong	1 981	+14,1	9 040	+19,8	2,2	4,6
Israel	502	+12,1	1 401	+40,7	0,3	2,8
Japan	1 809	+32,9	6 390	+33,2	1,6	3,5
Südkorea	581	-8,9	1 641	-20,0	0,4	2,8
Taiwan	345	-1,7	1 425	-12,3	0,4	4,1
Sonstige asiatische Länder	3 274	+12,8	7 411	+9,3	1,8	2,3
Amerika	9 944	+9,1	36 403	+24,0	9,0	3,7
Kanada	1 127	-1,0	4 424	-1,4	1,1	3,9
USA	7 478	+10,3	25 710	+24,9	6,4	3,4
Mittelamerika und Karibik	389	+19,7	2 078	+111,6	0,5	5,3
Brasilien	551	+28,4	2 778	+60,2	0,7	5,0
Sonstige südamerikanische Länder	399	-10,3	1 413	-9,4	0,4	3,5
Australien, Neuseeland und Ozeanien	728	+8,8	2 068	+13,8	0,5	2,8
Ohne Angabe	9 609	-7,8	18 976	-1,3	4,7	2,0

Anmerkungen siehe Seite 66.

Noch: 3.4 Leistung der Beherbergungsstätten nach Reisegebieten und Herkunftsländern

Januar bis August 2004

Reisegebiet Herkunftsland (ständiger Wohnsitz)	Ankünfte		Übernachtungen			Mittlere Aufenthalts- dauer ³⁾
	aller Gäste	Verän- derung ¹⁾	aller Gäste	Verän- derung ¹⁾	Anteil ²⁾	
Münsterland	810 843	+1,3	1 804 288	-2,0	100	2,2
Bundesrepublik Deutschland	725 637	+1,0	1 614 140	-2,4	89,5	2,2
Ausland	85 206	+3,9	190 148	+2,2	10,5	2,2
Europa	72 755	+5,6	161 696	+3,0	85,0	2,2
EU-Länder	59 327	+5,8	124 713	+2,5	65,6	2,1
Belgien	4 192	+31,0	8 225	+29,0	4,3	2,0
Dänemark	6 458	-17,3	9 344	-16,3	4,9	1,4
Finnland	966	-21,3	1 480	-23,8	0,8	1,5
Frankreich	4 470	+5,2	8 275	+4,4	4,4	1,9
Griechenland	452	+15,0	937	+18,9	0,5	2,1
Vereinigtes Königreich	5 693	+5,5	11 458	+4,0	6,0	2,0
Republik Irland	283	+32,2	501	+7,5	0,3	1,8
Italien	2 376	-7,6	4 372	-21,0	2,3	1,8
Luxemburg	686	+5,1	1 396	-10,9	0,7	2,0
Niederlande	25 796	+17,3	64 320	+9,1	33,8	2,5
Österreich	2 422	-2,7	5 107	-17,3	2,7	2,1
Portugal	382	-11,6	877	-8,6	0,5	2,3
Schweden	3 522	-5,9	4 802	-8,0	2,5	1,4
Spanien	1 629	-4,2	3 619	+0,6	1,9	2,2
Baltische Staaten	646	-29,4	1 650	-40,3	0,9	2,6
Island	58	-27,5	114	-17,4	0,1	2,0
Norwegen	1 518	+11,4	2 705	+28,6	1,4	1,8
Polen	4 037	+17,9	15 033	+26,7	7,9	3,7
Russland	1 214	+8,3	4 095	+2,4	2,2	3,4
Schweiz	2 561	-1,5	4 544	-9,1	2,4	1,8
Tschechische Republik	811	-5,3	1 946	-9,1	1,0	2,4
Türkei	599	+26,6	1 344	+33,7	0,7	2,2
Ungarn	772	+21,4	1 905	+4,5	1,0	2,5
Sonstige europäische Länder	1 212	-10,4	3 647	-19,3	1,9	3,0
Afrika	367	-27,3	1 582	-3,9	0,8	4,3
Republik Südafrika	133	-53,7	299	-66,3	0,2	2,2
Sonstige afrikanische Länder	234	+7,3	1 283	+69,0	0,7	5,5
Asien	2 386	+4,5	6 706	+6,8	3,5	2,8
Arabische Golfstaaten	295	-10,1	774	-21,3	0,4	2,6
Volksrepublik China und Hongkong	504	+53,7	1 723	+98,3	0,9	3,4
Israel	224	+3,2	503	+14,6	0,3	2,2
Japan	705	+2,2	1 609	-0,9	0,8	2,3
Südkorea	150	-34,5	470	-17,0	0,2	3,1
Taiwan	54	+38,5	138	-2,8	0,1	2,6
Sonstige asiatische Länder	454	+0,4	1 489	-10,1	0,8	3,3
Amerika	4 561	+7,0	11 234	+2,3	5,9	2,5
Kanada	337	-26,1	792	-18,4	0,4	2,4
USA	3 791	+15,4	9 233	+4,0	4,9	2,4
Mittelamerika und Karibik	106	-36,9	221	-40,9	0,1	2,1
Brasilien	206	-14,9	540	+5,3	0,3	2,6
Sonstige südamerikanische Länder	121	+7,1	448	+82,9	0,2	3,7
Australien, Neuseeland und Ozeanien	307	-14,5	698	-21,9	0,4	2,3
Ohne Angabe	4 830	-15,3	8 232	-11,2	4,3	1,7

Anmerkungen siehe Seite 66.

Noch: 3.4 Leistung der Beherbergungsstätten nach Reisegebieten und Herkunftsländern

Januar bis August 2004

Reisegebiet Herkunftsland (ständiger Wohnsitz)	Ankünfte		Übernachtungen			Mittlere Aufenthalts- dauer ³⁾
	aller Gäste	Verän- derung ¹⁾	aller Gäste	Verän- derung ¹⁾	Anteil ²⁾	
Teutoburger Wald	1 077 630	+1,1	4 193 121	-2,3	100	3,9
Bundesrepublik Deutschland	967 053	+0,9	3 903 731	-2,6	93,1	4,0
Ausland	110 577	+3,4	289 390	+1,5	6,9	2,6
Europa	93 792	+8,1	247 885	+4,0	85,7	2,6
EU-Länder	71 493	+6,6	192 000	+4,7	66,3	2,7
Belgien	4 905	+11,2	11 280	+14,1	3,9	2,3
Dänemark	5 082	-9,7	12 476	-8,1	4,3	2,5
Finnland	1 107	-7,5	2 335	-9,0	0,8	2,1
Frankreich	6 970	+24,7	13 676	+28,6	4,7	2,0
Griechenland	747	+16,9	2 217	+37,0	0,8	3,0
Vereinigtes Königreich	12 329	+4,5	27 476	+2,1	9,5	2,2
Republik Irland	672	+21,3	1 472	+6,9	0,5	2,2
Italien	4 398	+4,2	9 641	+11,5	3,3	2,2
Luxemburg	538	-0,2	1 182	+24,9	0,4	2,2
Niederlande	24 083	+5,7	87 323	+1,0	30,2	3,6
Österreich	3 935	-0,9	9 409	+9,6	3,3	2,4
Portugal	907	+78,9	2 785	+54,5	1,0	3,1
Schweden	3 414	+20,8	5 242	+5,0	1,8	1,5
Spanien	2 406	-0,9	5 486	+1,9	1,9	2,3
Baltische Staaten	836	+24,0	2 470	+6,6	0,9	3,0
Island	125	+119,3	243	+100,8	0,1	1,9
Norwegen	1 221	-1,9	2 199	+1,3	0,8	1,8
Polen	5 665	+24,6	17 631	+22,1	6,1	3,1
Russland	3 986	+31,5	7 813	+11,3	2,7	2,0
Schweiz	3 908	+2,4	7 197	+8,8	2,5	1,8
Tschechische Republik	2 066	+31,5	5 064	-12,9	1,7	2,5
Türkei	885	-32,3	2 169	-34,3	0,7	2,5
Ungarn	1 176	+8,4	3 479	+14,7	1,2	3,0
Sonstige europäische Länder	2 431	+4,0	7 620	-23,9	2,6	3,1
Afrika	495	-39,4	1 348	-41,6	0,5	2,7
Republik Südafrika	246	-13,4	701	-37,5	0,2	2,8
Sonstige afrikanische Länder	249	-53,3	647	-45,5	0,2	2,6
Asien	5 441	-4,3	16 106	+0,6	5,6	3,0
Arabische Golfstaaten	377	+54,5	964	+5,7	0,3	2,6
Volksrepublik China und Hongkong	1 169	-14,5	3 764	-24,9	1,3	3,2
Israel	275	-24,0	886	-22,6	0,3	3,2
Japan	1 260	+4,6	3 870	+23,2	1,3	3,1
Südkorea	586	+38,9	1 264	+8,8	0,4	2,2
Taiwan	309	+13,6	884	+24,3	0,3	2,9
Sonstige asiatische Länder	1 465	-19,1	4 474	+13,6	1,5	3,1
Amerika	5 247	+2,9	14 647	+3,5	5,1	2,8
Kanada	607	+11,2	1 588	-7,4	0,5	2,6
USA	3 922	+0,4	10 425	+5,4	3,6	2,7
Mittelamerika und Karibik	167	+3,1	742	+12,1	0,3	4,4
Brasilien	334	+68,7	1 241	+22,0	0,4	3,7
Sonstige südamerikanische Länder	217	-24,4	651	-24,3	0,2	3,0
Australien, Neuseeland und Ozeanien	425	+24,3	948	-0,6	0,3	2,2
Ohne Angabe	5 177	-37,0	8 456	-36,6	2,9	1,6

Anmerkungen siehe Seite 66.

Noch: 3.4 Leistung der Beherbergungsstätten nach Reisegebieten und Herkunftsländern

Januar bis August 2004

Reisegebiet Herkunftsland (ständiger Wohnsitz)	Ankünfte		Übernachtungen			Mittlere Aufenthalts- dauer ³⁾
	aller Gäste	Verän- derung ¹⁾	aller Gäste	Verän- derung ¹⁾	Anteil ²⁾	
Sauerland	1 121 254	-1,0	4 100 969	-2,6	100	3,7
Bundesrepublik Deutschland	938 972	-0,9	3 389 058	-3,3	82,6	3,6
Ausland	182 282	-1,3	711 911	+0,6	17,4	3,9
Europa	174 131	-1,6	690 463	+0,4	97,0	4,0
EU-Länder	165 937	-1,7	655 493	+1,5	92,1	4,0
Belgien	15 206	+4,9	59 124	+4,3	8,3	3,9
Dänemark	2 014	+19,7	6 360	+29,5	0,9	3,2
Finnland	507	+23,1	886	+19,4	0,1	1,7
Frankreich	2 340	+1,6	5 302	-2,8	0,7	2,3
Griechenland	178	+2,3	441	+9,4	0,1	2,5
Vereinigtes Königreich	2 847	+2,6	7 022	-17,1	1,0	2,5
Republik Irland	204	-29,7	384	-48,1	0,1	1,9
Italien	1 868	+9,0	4 303	+12,1	0,6	2,3
Luxemburg	294	-68,0	797	-70,1	0,1	2,7
Niederlande	136 153	-2,5	560 148	+1,8	78,7	4,1
Österreich	1 980	+3,0	4 606	-5,1	0,6	2,3
Portugal	276	+14,0	872	+12,1	0,1	3,2
Schweden	1 110	+1,6	1 931	-1,9	0,3	1,7
Spanien	960	-14,1	3 317	-8,1	0,5	3,5
Baltische Staaten	296	-33,5	794	-27,3	0,1	2,7
Island	57	-35,2	127	-35,2	-	2,2
Norwegen	393	-7,3	824	-28,0	0,1	2,1
Polen	2 037	+5,4	12 712	-32,6	1,8	6,2
Russland	422	-2,8	1 568	-9,5	0,2	3,7
Schweiz	1 935	+4,7	6 078	+8,4	0,9	3,1
Tschechische Republik	1 670	+18,9	8 276	+60,9	1,2	5,0
Türkei	236	-9,9	895	-27,1	0,1	3,8
Ungarn	338	-41,1	1 239	-68,6	0,2	3,7
Sonstige europäische Länder	810	+17,7	2 457	-13,0	0,3	3,0
Afrika	134	+21,8	414	+16,0	0,1	3,1
Republik Südafrika	61	+7,0	221	+8,3	-	3,6
Sonstige afrikanische Länder	73	+37,7	193	+26,1	-	2,6
Asien	1 905	+26,7	5 474	+27,8	0,8	2,9
Arabische Golfstaaten	93	+32,9	282	+68,9	-	3,0
Volksrepublik China und Hongkong	536	+1,9	2 231	+38,0	0,3	4,2
Israel	80	-36,5	278	-50,8	-	3,5
Japan	548	+22,9	1 173	+17,4	0,2	2,1
Südkorea	132	+17,9	285	+58,3	-	2,2
Taiwan	118	+78,8	244	+56,4	-	2,1
Sonstige asiatische Länder	398	+153,5	981	+63,8	0,1	2,5
Amerika	2 624	+21,4	7 684	+27,9	1,1	2,9
Kanada	261	+7,9	853	+11,9	0,1	3,3
USA	1 541	+8,3	4 704	+28,8	0,7	3,1
Mittelamerika und Karibik	553	+121,2	1 199	+101,5	0,2	2,2
Brasilien	194	+48,1	636	+18,2	0,1	3,3
Sonstige südamerikanische Länder	75	-34,8	292	-36,2	-	3,9
Australien, Neuseeland und Ozeanien	127	+15,5	407	+36,6	0,1	3,2
Ohne Angabe	3 361	-12,1	7 469	-20,1	1,0	2,2

Anmerkungen siehe Seite 66.

Noch: 3.4 Leistung der Beherbergungsstätten nach Reisegebieten und Herkunftsländern

Januar bis August 2004

Reisegebiet Herkunftsland (ständiger Wohnsitz)	Ankünfte		Übernachtungen			Mittlere Aufenthalts- dauer ³⁾
	aller Gäste	Verän- derung ¹⁾	aller Gäste	Verän- derung ¹⁾	Anteil ²⁾	
Siegerland-Wittgenstein	138 044	-2,5	591 032	-8,7	100	4,3
Bundesrepublik Deutschland	121 464	-2,9	552 476	-9,3	93,5	4,5
Ausland	16 580	+0,7	38 556	+1,7	6,5	2,3
Europa	13 450	-0,1	27 996	+2,6	72,6	2,1
EU-Länder	10 365	+2,9	22 024	+6,2	57,1	2,1
Belgien	886	+14,6	1 875	+37,3	4,9	2,1
Dänemark	322	+3,2	477	+0,6	1,2	1,5
Finnland	163	+11,6	235	+17,5	0,6	1,4
Frankreich	873	-6,4	1 342	-20,9	3,5	1,5
Griechenland	64	+166,7	85	+97,7	0,2	1,3
Vereinigtes Königreich	1 036	+8,0	1 771	+15,4	4,6	1,7
Republik Irland	40	-46,7	101	-6,5	0,3	2,5
Italien	689	+0,7	1 103	+4,6	2,9	1,6
Luxemburg	68	-16,0	97	-31,2	0,3	1,4
Niederlande	4 790	-1,1	12 346	+1,9	32,0	2,6
Österreich	656	+16,1	1 305	+57,4	3,4	2,0
Portugal	48	+45,5	83	+59,6	0,2	1,7
Schweden	337	-5,3	569	-21,3	1,5	1,7
Spanien	393	+34,1	635	+61,6	1,6	1,6
Baltische Staaten	40	-62,3	60	-61,0	0,2	1,5
Island	7	+16,7	13	+30,0	-	1,9
Norwegen	79	-41,0	128	-51,1	0,3	1,6
Polen	1 003	+16,5	1 915	+18,9	5,0	1,9
Russland	357	+5,6	822	+6,9	2,1	2,3
Schweiz	603	-16,3	981	-2,6	2,5	1,6
Tschechische Republik	373	-20,0	953	-2,8	2,5	2,6
Türkei	106	-38,7	210	-21,6	0,5	2,0
Ungarn	228	-28,8	409	-56,1	1,1	1,8
Sonstige europäische Länder	289	+6,6	481	-14,7	1,2	1,7
Afrika	102	+52,2	338	+123,8	0,9	3,3
Republik Südafrika	25	+13,6	44	+46,7	0,1	1,8
Sonstige afrikanische Länder	77	+71,1	294	+143,0	0,8	3,8
Asien	1 705	+5,8	7 250	-5,8	18,8	4,3
Arabische Golfstaaten	83	-57,2	372	+14,1	1,0	4,5
Volksrepublik China und Hongkong	946	+31,8	5 384	-10,8	14,0	5,7
Israel	114	+5,6	253	+45,4	0,7	2,2
Japan	211	-14,9	418	-5,0	1,1	2,0
Südkorea	173	+96,6	449	+184,2	1,2	2,6
Taiwan	47	+23,7	108	-1,8	0,3	2,3
Sonstige asiatische Länder	131	-39,9	266	-40,6	0,7	2,0
Amerika	876	-4,4	2 007	-5,9	5,2	2,3
Kanada	95	-24,6	386	+65,7	1,0	4,1
USA	677	+2,7	1 407	-13,1	3,6	2,1
Mittelamerika und Karibik	5	-66,7	9	-80,9	-	1,8
Brasilien	57	-37,4	102	-49,8	0,3	1,8
Sonstige südamerikanische Länder	42	+68,0	103	+243,3	0,3	2,5
Australien, Neuseeland und Ozeanien	67	+59,5	111	+56,3	0,3	1,7
Ohne Angabe	380	+7,0	854	+50,9	2,2	2,2

Anmerkungen siehe Seite 66.

Noch: 3.4 Leistung der Beherbergungsstätten nach Reisegebieten und Herkunftsländern

Januar bis August 2004

Reisegebiet Herkunftsland (ständiger Wohnsitz)	Ankünfte		Übernachtungen			Mittlere Aufenthalts- dauer ³⁾
	aller Gäste	Verän- derung ¹⁾	aller Gäste	Verän- derung ¹⁾	Anteil ²⁾	
Bergisches Land	847 615	+8,3	1 956 432	+5,3	100	2,3
Bundesrepublik Deutschland	713 087	+7,9	1 658 309	+3,9	84,8	2,3
Ausland	134 528	+10,3	298 123	+14,0	15,2	2,2
Europa	102 287	+7,3	209 265	+9,9	70,2	2,0
EU-Länder	79 642	+6,9	155 922	+10,8	52,3	2,0
Belgien	5 946	-3,8	11 699	+3,8	3,9	2,0
Dänemark	4 441	-2,1	7 544	+5,4	2,5	1,7
Finnland	1 560	+12,1	2 766	+4,5	0,9	1,8
Frankreich	12 624	+0,3	23 368	+5,2	7,8	1,9
Griechenland	967	-1,8	2 894	+42,1	1,0	3,0
Vereinigtes Königreich	14 831	+6,5	29 836	+5,9	10,0	2,0
Republik Irland	601	+3,8	1 919	-6,3	0,6	3,2
Italien	7 434	+6,4	17 056	+15,1	5,7	2,3
Luxemburg	758	-12,7	1 464	-6,6	0,5	1,9
Niederlande	13 320	+14,5	24 800	+17,2	8,3	1,9
Österreich	5 423	+1,5	11 641	+12,3	3,9	2,1
Portugal	862	+26,2	1 770	+21,7	0,6	2,1
Schweden	5 704	+13,6	8 320	+2,2	2,8	1,5
Spanien	5 171	+36,7	10 845	+42,5	3,6	2,1
Baltische Staaten	1 034	-36,7	2 330	-42,1	0,8	2,3
Island	164	-25,5	370	-19,4	0,1	2,3
Norwegen	1 265	-1,6	2 225	+10,9	0,7	1,8
Polen	4 139	+6,6	9 568	+12,4	3,2	2,3
Russland	1 974	+1,0	6 359	+16,1	2,1	3,2
Schweiz	5 761	+18,2	12 240	+23,6	4,1	2,1
Tschechische Republik	2 841	+8,4	6 268	-8,2	2,1	2,2
Türkei	1 704	+39,7	4 855	+52,7	1,6	2,8
Ungarn	1 154	+9,7	2 794	-15,1	0,9	2,4
Sonstige europäische Länder	2 609	+26,7	6 334	+4,2	2,1	2,4
Afrika	1 276	-26,3	4 067	-22,3	1,4	3,2
Republik Südafrika	348	+12,6	1 051	+29,3	0,4	3,0
Sonstige afrikanische Länder	928	-34,8	3 016	-31,7	1,0	3,3
Asien	9 436	+42,4	30 519	+48,2	10,2	3,2
Arabische Golfstaaten	739	+122,6	3 343	+279,0	1,1	4,5
Volksrepublik China und Hongkong	3 537	+106,8	9 998	+67,3	3,4	2,8
Israel	639	+6,1	1 621	+31,3	0,5	2,5
Japan	2 135	+33,9	7 229	+67,6	2,4	3,4
Südkorea	395	-3,7	938	-26,0	0,3	2,4
Taiwan	334	+15,6	902	+9,9	0,3	2,7
Sonstige asiatische Länder	1 657	-1,9	6 488	+6,4	2,2	3,9
Amerika	10 727	+18,6	33 221	+26,6	11,1	3,1
Kanada	735	-12,1	2 196	+17,3	0,7	3,0
USA	8 538	+20,3	26 100	+26,4	8,8	3,1
Mittelamerika und Karibik	337	-8,7	1 176	-13,6	0,4	3,5
Brasilien	726	+106,3	2 277	+107,2	0,8	3,1
Sonstige südamerikanische Länder	391	+1,6	1 472	+17,0	0,5	3,8
Australien, Neuseeland und Ozeanien	604	+4,7	1 516	+30,4	0,5	2,5
Ohne Angabe	10 198	+17,7	19 535	+9,8	6,6	1,9

Anmerkungen siehe Seite 66.

Noch: 3.4 Leistung der Beherbergungsstätten nach Reisegebieten und Herkunftsländern

Januar bis August 2004

Reisegebiet Herkunftsland (ständiger Wohnsitz)	Ankünfte		Übernachtungen			Mittlere Aufenthalts- dauer ³⁾
	aller Gäste	Verän- derung ¹⁾	aller Gäste	Verän- derung ¹⁾	Anteil ²⁾	
Bonn und Rhein-Sieg-Kreis	664 646	+7,5	1 396 477	+4,4	100	2,1
Bundesrepublik Deutschland	566 378	+7,7	1 164 375	+5,1	83,4	2,1
Ausland	98 268	+6,5	232 102	+1,2	16,6	2,4
Europa	72 537	+8,5	150 307	+1,2	64,8	2,1
EU-Länder	55 645	+11,6	109 273	+3,7	47,1	2,0
Belgien	7 648	+8,3	16 253	+1,0	7,0	2,1
Dänemark	1 283	+3,7	2 694	+8,7	1,2	2,1
Finnland	824	+34,2	1 561	-4,9	0,7	1,9
Frankreich	6 785	+15,0	13 118	+10,6	5,7	1,9
Griechenland	612	+12,7	1 520	-1,2	0,7	2,5
Vereinigtes Königreich	13 261	+12,7	24 696	+5,2	10,6	1,9
Republik Irland	497	+41,2	1 492	+78,3	0,6	3,0
Italien	5 192	+11,3	10 274	-2,7	4,4	2,0
Luxemburg	768	+47,1	1 340	+39,4	0,6	1,7
Niederlande	9 165	+1,7	16 921	-4,3	7,3	1,8
Österreich	4 139	+7,1	8 812	+6,8	3,8	2,1
Portugal	567	+85,9	1 145	+7,0	0,5	2,0
Schweden	1 617	+9,2	3 082	+0,3	1,3	1,9
Spanien	3 287	+29,1	6 365	+9,9	2,7	1,9
Baltische Staaten	689	-39,4	2 082	-35,6	0,9	3,0
Island	168	+52,7	467	+39,4	0,2	2,8
Norwegen	944	+14,6	1 917	+16,0	0,8	2,0
Polen	1 532	-0,4	4 176	-5,8	1,8	2,7
Russland	2 403	-28,5	7 140	-28,9	3,1	3,0
Schweiz	4 569	+12,0	8 489	+7,3	3,7	1,9
Tschechische Republik	1 542	+41,2	3 413	+29,1	1,5	2,2
Türkei	1 366	+10,3	3 892	+31,9	1,7	2,8
Ungarn	1 161	-7,0	2 791	+4,6	1,2	2,4
Sonstige europäische Länder	2 518	+5,8	6 667	-9,1	2,9	2,6
Afrika	1 667	-6,1	6 493	-6,7	2,8	3,9
Republik Südafrika	252	-21,3	922	-22,9	0,4	3,7
Sonstige afrikanische Länder	1 415	-2,7	5 571	-3,3	2,4	3,9
Asien	10 675	+12,1	37 821	+10,6	16,3	3,5
Arabische Golfstaaten	1 691	-15,0	12 454	-1,4	5,4	7,4
Volksrepublik China und Hongkong	2 782	+83,9	7 830	+85,4	3,4	2,8
Israel	576	-19,3	1 411	-21,2	0,6	2,4
Japan	2 208	+2,3	5 784	-9,7	2,5	2,6
Südkorea	554	+131,8	1 233	+137,6	0,5	2,2
Taiwan	257	-17,4	788	+9,3	0,3	3,1
Sonstige asiatische Länder	2 607	+0,5	8 321	+5,4	3,6	3,2
Amerika	9 712	+15,7	28 889	+18,6	12,4	3,0
Kanada	924	+12,3	2 795	+3,8	1,2	3,0
USA	6 862	+18,7	19 805	+16,3	8,5	2,9
Mittelamerika und Karibik	412	-21,8	1 577	+17,8	0,7	3,8
Brasilien	431	+47,1	1 226	+38,7	0,5	2,8
Sonstige südamerikanische Länder	1 083	+11,5	3 486	+44,6	1,5	3,2
Australien, Neuseeland und Ozeanien	550	-22,0	1 831	-25,4	0,8	3,3
Ohne Angabe	3 127	-37,6	6 761	-47,0	2,9	2,2

Anmerkungen siehe Seite 66.

Noch: 3.4 Leistung der Beherbergungsstätten nach Reisegebieten und Herkunftsländern

Januar bis August 2004

Reisegebiet Herkunftsland (ständiger Wohnsitz)	Ankünfte		Übernachtungen			Mittlere Aufenthalts- dauer ³⁾
	aller Gäste	Verän- derung ¹⁾	aller Gäste	Verän- derung ¹⁾	Anteil ²⁾	
Köln	1 309 937	+10,3	2 385 705	+7,9	100	1,8
Bundesrepublik Deutschland	926 259	+12,5	1 599 109	+9,7	67,0	1,7
Ausland	383 678	+5,4	786 596	+4,4	33,0	2,1
Europa	280 110	+2,8	543 958	-0,1	69,2	1,9
EU-Länder	229 434	+2,9	432 145	-0,8	54,9	1,9
Belgien	17 447	+14,2	28 685	+10,1	3,6	1,6
Dänemark	5 147	-13,0	10 759	-12,9	1,4	2,1
Finnland	3 185	+5,3	6 561	-11,0	0,8	2,1
Frankreich	20 535	-5,4	38 062	-9,8	4,8	1,9
Griechenland	3 417	+3,0	8 883	+9,0	1,1	2,6
Vereinigtes Königreich	74 362	+6,5	130 434	+7,3	16,6	1,8
Republik Irland	2 372	+10,0	4 913	+5,7	0,6	2,1
Italien	27 455	-7,2	60 988	-11,9	7,8	2,2
Luxemburg	3 446	+31,4	5 341	+28,7	0,7	1,5
Niederlande	32 230	+8,9	57 832	+1,9	7,4	1,8
Österreich	12 008	-1,9	23 676	-7,9	3,0	2,0
Portugal	3 020	-3,9	6 194	+2,4	0,8	2,1
Schweden	5 874	-11,7	11 700	-14,4	1,5	2,0
Spanien	18 936	+6,2	38 117	+0,8	4,8	2,0
Baltische Staaten	984	-18,6	2 481	-25,5	0,3	2,5
Island	785	-25,5	1 989	-26,9	0,3	2,5
Norwegen	3 152	-12,4	6 138	-14,2	0,8	1,9
Polen	3 686	-0,4	8 450	+7,2	1,1	2,3
Russland	5 776	+4,1	16 219	+12,4	2,1	2,8
Schweiz	18 968	+2,6	36 623	+4,2	4,7	1,9
Tschechische Republik	3 066	-7,2	5 807	-16,0	0,7	1,9
Türkei	4 961	+0,8	12 780	+6,4	1,6	2,6
Ungarn	1 841	-14,1	4 040	-12,8	0,5	2,2
Sonstige europäische Länder	7 457	+32,8	17 286	+19,3	2,2	2,3
Afrika	4 530	+11,4	12 571	+5,6	1,6	2,8
Republik Südafrika	983	+19,0	2 388	+20,2	0,3	2,4
Sonstige afrikanische Länder	3 547	+9,4	10 183	+2,6	1,3	2,9
Asien	35 587	+11,7	85 591	+9,8	10,9	2,4
Arabische Golfstaaten	2 377	-12,9	11 200	+1,4	1,4	4,7
Volksrepublik China und Hongkong	11 417	+98,3	21 103	+75,3	2,7	1,8
Israel	1 970	-19,9	5 694	-10,6	0,7	2,9
Japan	9 218	-12,1	18 823	-13,1	2,4	2,0
Südkorea	1 488	-1,1	2 706	-8,0	0,3	1,8
Taiwan	2 454	+26,1	6 990	+12,6	0,9	2,8
Sonstige asiatische Länder	6 663	-4,3	19 075	+7,8	2,4	2,9
Amerika	43 320	+0,9	105 104	+12,9	13,4	2,4
Kanada	3 665	-15,6	8 261	-23,6	1,1	2,3
USA	34 066	+3,7	81 716	+19,7	10,4	2,4
Mittelamerika und Karibik	1 616	-10,2	3 806	-5,3	0,5	2,4
Brasilien	1 766	-1,1	5 409	+23,0	0,7	3,1
Sonstige südamerikanische Länder	2 207	+2,7	5 912	+5,8	0,8	2,7
Australien, Neuseeland und Ozeanien	3 886	+8,2	8 573	+7,6	1,1	2,2
Ohne Angabe	16 245	+79,4	30 799	+73,5	3,9	1,9

Anmerkungen siehe Seite 66.

Noch: 3.4 Leistung der Beherbergungsstätten nach Reisegebieten und Herkunftsländern

Januar bis August 2004

Reisegebiet Herkunftsland (ständiger Wohnsitz)	Ankünfte		Übernachtungen			Mittlere Aufenthalts- dauer ³⁾
	aller Gäste	Verän- derung ¹⁾	aller Gäste	Verän- derung ¹⁾	Anteil ²⁾	
Düsseldorf	893 033	+12,0	1 616 998	+11,3	100	1,8
Bundesrepublik Deutschland	565 040	+10,6	954 599	+8,3	59,0	1,7
Ausland	327 993	+14,5	662 399	+15,9	41,0	2,0
Europa	230 089	+15,1	438 491	+15,5	66,2	1,9
EU-Länder	181 737	+14,1	332 127	+13,8	50,1	1,8
Belgien	7 554	+11,4	12 614	+16,9	1,9	1,7
Dänemark	3 576	+13,3	6 537	+10,0	1,0	1,8
Finnland	7 216	+41,4	13 633	+42,0	2,1	1,9
Frankreich	17 564	+16,3	31 035	+14,0	4,7	1,8
Griechenland	4 598	+6,3	10 949	+3,9	1,7	2,4
Vereinigtes Königreich	45 401	+7,8	75 399	+8,1	11,4	1,7
Republik Irland	2 832	+3,4	5 540	-7,5	0,8	2,0
Italien	21 536	+11,9	46 262	+14,1	7,0	2,1
Luxemburg	1 812	+3,2	2 742	+1,3	0,4	1,5
Niederlande	26 353	+21,4	46 116	+24,3	7,0	1,7
Österreich	11 070	+11,8	21 829	+3,5	3,3	2,0
Portugal	3 100	+42,7	6 808	+51,6	1,0	2,2
Schweden	9 785	+53,5	16 363	+39,7	2,5	1,7
Spanien	19 340	+3,2	36 300	+5,8	5,5	1,9
Baltische Staaten	1 087	+20,8	2 784	+34,4	0,4	2,6
Island	334	-5,4	811	-2,9	0,1	2,4
Norwegen	3 073	+7,3	6 225	+10,1	0,9	2,0
Polen	3 167	+27,6	6 620	+25,9	1,0	2,1
Russland	7 162	+33,6	18 333	+26,3	2,8	2,6
Schweiz	16 756	+24,3	32 222	+35,2	4,9	1,9
Tschechische Republik	1 996	+13,7	5 066	+30,5	0,8	2,5
Türkei	5 979	+9,1	13 393	+2,3	2,0	2,2
Ungarn	1 877	+46,3	4 091	+36,6	0,6	2,2
Sonstige europäische Länder	6 921	+2,7	16 819	+7,3	2,5	2,4
Afrika	3 709	+19,6	9 697	+14,5	1,5	2,6
Republik Südafrika	1 296	+87,3	3 275	+83,4	0,5	2,5
Sonstige afrikanische Länder	2 413	+0,2	6 422	-3,9	1,0	2,7
Asien	49 036	+7,2	117 544	+12,1	17,7	2,4
Arabische Golfstaaten	9 811	+25,3	22 484	+23,8	3,4	2,3
Volksrepublik China und Hongkong	7 044	+62,0	15 787	+34,3	2,4	2,2
Israel	2 072	-37,3	5 594	-23,3	0,8	2,7
Japan	20 668	-7,3	48 986	+2,8	7,4	2,4
Südkorea	1 790	+40,2	3 837	+27,7	0,6	2,1
Taiwan	1 090	+24,0	3 110	+34,5	0,5	2,9
Sonstige asiatische Länder	6 561	+12,9	17 746	+20,9	2,7	2,7
Amerika	30 066	+20,7	68 692	+23,2	10,4	2,3
Kanada	2 448	+12,7	6 613	+10,8	1,0	2,7
USA	22 840	+19,1	48 850	+19,9	7,4	2,1
Mittelamerika und Karibik	1 329	+8,1	3 137	+9,8	0,5	2,4
Brasilien	1 489	+38,3	4 644	+45,3	0,7	3,1
Sonstige südamerikanische Länder	1 960	+55,8	5 448	+83,9	0,8	2,8
Australien, Neuseeland und Ozeanien	2 666	+36,7	7 125	+62,0	1,1	2,7
Ohne Angabe	12 427	+13,5	20 850	+11,3	3,1	1,7

Anmerkungen siehe Seite 66.

Noch: 3.4 Leistung der Beherbergungsstätten nach Reisegebieten und Herkunftsländern

Januar bis August 2004

Reisegebiet Herkunftsland (ständiger Wohnsitz)	Ankünfte		Übernachtungen			Mittlere Aufenthalts- dauer ³⁾
	aller Gäste	Verän- derung ¹⁾	aller Gäste	Verän- derung ¹⁾	Anteil ²⁾	
Ruhrgebiet	1 356 138	+5,0	2 706 820	+5,9	100	2,0
Bundesrepublik Deutschland	1 154 661	+4,1	2 276 155	+4,6	84,1	2,0
Ausland	201 477	+10,3	430 665	+13,4	15,9	2,1
Europa	168 018	+10,0	336 634	+10,0	78,2	2,0
EU-Länder	121 624	+9,4	238 296	+10,6	55,3	2,0
Belgien	8 606	+8,0	15 303	-5,2	3,6	1,8
Dänemark	5 840	+12,5	10 195	+10,3	2,4	1,7
Finnland	2 902	+3,3	5 199	-10,4	1,2	1,8
Frankreich	14 250	+29,4	26 242	+36,9	6,1	1,8
Griechenland	2 023	+4,7	5 814	+39,1	1,4	2,9
Vereinigtes Königreich	19 089	+9,3	40 317	+11,6	9,4	2,1
Republik Irland	1 092	+48,6	2 100	+25,8	0,5	1,9
Italien	10 101	+9,6	22 829	+7,6	5,3	2,3
Luxemburg	1 535	-2,8	2 480	-0,1	0,6	1,6
Niederlande	25 304	-1,8	46 551	+2,1	10,8	1,8
Österreich	9 416	-1,5	22 711	-1,8	5,3	2,4
Portugal	2 359	+99,1	4 477	+85,4	1,0	1,9
Schweden	13 196	+16,7	18 230	+15,4	4,2	1,4
Spanien	5 911	+9,4	15 848	+26,1	3,7	2,7
Baltische Staaten	2 031	+1,9	4 259	+11,9	1,0	2,1
Island	214	+19,6	668	+64,9	0,2	3,1
Norwegen	2 246	-8,5	4 072	-2,7	0,9	1,8
Polen	8 642	+17,8	17 254	+2,8	4,0	2,0
Russland	4 801	-7,3	12 880	-11,1	3,0	2,7
Schweiz	10 690	+13,7	21 215	+21,0	4,9	2,0
Tschechische Republik	2 895	-19,1	5 717	-27,6	1,3	2,0
Türkei	4 414	-0,8	8 480	-2,3	2,0	1,9
Ungarn	2 483	+53,8	5 454	+57,8	1,3	2,2
Sonstige europäische Länder	7 978	+46,2	18 339	+38,0	4,3	2,3
Afrika	2 120	+6,6	6 312	+29,6	1,5	3,0
Republik Südafrika	630	+56,3	1 705	+75,6	0,4	2,7
Sonstige afrikanische Länder	1 490	-6,1	4 607	+18,2	1,1	3,1
Asien	12 139	+28,4	38 798	+47,5	9,0	3,2
Arabische Golfstaaten	1 697	+56,0	4 655	+28,2	1,1	2,7
Volksrepublik China und Hongkong	2 783	+65,0	10 453	+84,8	2,4	3,8
Israel	687	-4,5	2 286	-6,8	0,5	3,3
Japan	2 809	+28,9	6 923	+40,8	1,6	2,5
Südkorea	527	+11,7	2 076	+40,2	0,5	3,9
Taiwan	363	+9,3	1 224	+46,6	0,3	3,4
Sonstige asiatische Länder	3 273	+10,0	11 181	+52,4	2,6	3,4
Amerika	13 357	+19,5	38 565	+31,1	9,0	2,9
Kanada	1 303	+61,1	4 064	+97,0	0,9	3,1
USA	9 907	+15,4	26 835	+17,2	6,2	2,7
Mittelamerika und Karibik	411	-25,8	1 177	+8,0	0,3	2,9
Brasilien	957	+54,9	3 809	+99,8	0,9	4,0
Sonstige südamerikanische Länder	779	+28,1	2 680	+83,2	0,6	3,4
Australien, Neuseeland und Ozeanien	894	+4,1	2 269	+14,7	0,5	2,5
Ohne Angabe	4 949	-22,4	8 087	-27,7	1,9	1,6

Anmerkungen siehe Seite 66.

Noch: 3.4 Leistung der Beherbergungsstätten nach Reisegebieten und Herkunftsländern

Januar bis August 2004

Reisegebiet Herkunftsland (ständiger Wohnsitz)	Ankünfte		Übernachtungen			Mittlere Aufenthalts- dauer ³⁾
	aller Gäste	Verän- derung ¹⁾	aller Gäste	Verän- derung ¹⁾	Anteil ²⁾	
Nordrhein-Westfalen	9 997 643	+5,6	24 833 087	+2,4	100	2,5
Bundesrepublik Deutschland	8 120 533	+5,1	20 426 805	+1,3	82,3	2,5
Ausland	1 877 110	+7,6	4 406 282	+7,8	17,7	2,3
Europa	1 477 827	+6,8	3 393 219	+5,8	77,0	2,3
EU-Länder	1 197 707	+6,4	2 730 928	+5,7	62,0	2,3
Belgien	101 760	+9,0	232 450	+6,3	5,3	2,3
Dänemark	43 002	+0,4	82 821	+2,1	1,9	1,9
Finnland	21 030	+19,0	39 605	+8,9	0,9	1,9
Frankreich	107 103	+8,9	201 146	+10,1	4,6	1,9
Griechenland	14 867	+8,1	38 716	+15,6	0,9	2,6
Vereinigtes Königreich	221 668	+6,3	419 770	+5,8	9,5	1,9
Republik Irland	9 694	+11,7	20 958	+3,9	0,5	2,2
Italien	93 441	+2,8	204 836	+2,4	4,6	2,2
Luxemburg	12 280	+8,9	21 166	+4,5	0,5	1,7
Niederlande	383 990	+4,5	1 091 357	+4,6	24,8	2,8
Österreich	60 492	+3,1	131 884	+1,5	3,0	2,2
Portugal	12 741	+32,1	28 050	+22,0	0,6	2,2
Schweden	51 124	+13,9	81 174	+8,0	1,8	1,6
Spanien	64 515	+8,7	136 995	+10,5	3,1	2,1
Baltische Staaten	9 741	-9,8	24 269	-13,0	0,6	2,5
Island	2 104	-10,0	5 402	-3,5	0,1	2,6
Norwegen	16 060	-3,1	31 152	-	0,7	1,9
Polen	41 327	+9,7	110 919	+2,7	2,5	2,7
Russland	32 704	+7,6	89 196	+5,1	2,0	2,7
Schweiz	76 085	+9,9	149 562	+14,2	3,4	2,0
Tschechische Republik	21 259	+5,8	52 714	+4,0	1,2	2,5
Türkei	25 830	+5,8	60 777	+9,1	1,4	2,4
Ungarn	12 856	+7,4	30 570	-4,5	0,7	2,4
Sonstige europäische Länder	42 154	+21,0	107 730	+11,1	2,4	2,6
Afrika	19 942	+4,5	57 940	+6,9	1,3	2,9
Republik Südafrika	4 652	+25,4	12 671	+17,1	0,3	2,7
Sonstige afrikanische Länder	15 290	-0,5	45 269	+4,3	1,0	3,0
Asien	156 398	+16,7	423 071	+19,2	9,6	2,7
Arabische Golfstaaten	21 145	+18,9	71 557	+19,4	1,6	3,4
Volksrepublik China und Hongkong	34 318	+62,3	91 977	+42,4	2,1	2,7
Israel	8 060	-18,4	23 829	-7,6	0,5	3,0
Japan	43 253	-1,3	105 604	+7,5	2,4	2,4
Südkorea	6 867	+21,5	16 300	+16,9	0,4	2,4
Taiwan	5 802	+24,4	16 977	+21,6	0,4	2,9
Sonstige asiatische Länder	36 953	+18,9	96 827	+23,5	2,2	2,6
Amerika	138 413	+11,2	368 441	+19,2	8,4	2,7
Kanada	12 240	+1,4	33 860	+0,5	0,8	2,8
USA	105 091	+11,9	269 231	+19,1	6,1	2,6
Mittelamerika und Karibik	5 771	-0,2	16 621	+17,1	0,4	2,9
Brasilien	7 118	+29,2	24 021	+46,9	0,5	3,4
Sonstige südamerikanische Länder	8 193	+13,4	24 708	+31,3	0,6	3,0
Australien, Neuseeland und Ozeanien	10 640	+10,3	26 623	+15,0	0,6	2,5
Ohne Angabe	73 890	+1,2	136 988	-0,5	3,1	1,9

Anmerkungen siehe Seite 66.

4. Leistung der Campingplätze nach Herkunftsländern

August 2004

Herkunftsland (ständiger Wohnsitz)	Ankünfte		Übernachtungen			Mittlere Aufenthaltsdauer ³⁾
	aller Gäste	Veränderung ¹⁾	aller Gäste	Veränderung ¹⁾	Anteil ²⁾	
Nordrhein-Westfalen	82 277	+2,1	319 067	-15,4	100	3,9
Bundesrepublik Deutschland	64 943	+0,4	250 845	-21,7	78,6	3,9
Ausland	17 334	+8,9	68 222	+19,6	21,4	3,9
Europa	17 165	+9,1	67 939	+19,8	99,6	4,0
EU-Länder	16 780	+10,1	67 053	+21,1	98,3	4,0
Belgien	925	+12,1	2 796	-8,0	4,1	3,0
Dänemark	445	-61,4	1 064	-45,4	1,6	2,4
Finnland	82	+3,8	131	+18,0	0,2	1,6
Frankreich	679	+35,8	1 252	+10,6	1,8	1,8
Griechenland	9	-55,0	16	-55,6	-	1,8
Vereinigtes Königreich	1 029	+5,8	2 291	-8,2	3,4	2,2
Republik Irland	48	-32,4	82	-72,3	0,1	1,7
Italien	691	+10,0	1 088	+3,9	1,6	1,6
Luxemburg	59	-24,4	307	+31,8	0,5	5,2
Niederlande	11 938	+19,3	56 517	+30,3	82,8	4,7
Österreich	207	+28,6	402	+21,1	0,6	1,9
Portugal	103	+12,0	158	+18,8	0,2	1,5
Schweden	125	-43,4	227	-53,2	0,3	1,8
Spanien	440	+2,1	722	-0,3	1,1	1,6
Baltische Staaten	17	-51,4	25	-52,8	-	1,5
Island	6	-25,0	14	-26,3	-	2,3
Norwegen	77	+1,3	132	+10,0	0,2	1,7
Polen	76	-45,3	296	-56,5	0,4	3,9
Russland	17	+183,3	24	+100,0	-	1,4
Schweiz	141	-15,6	298	-11,6	0,4	2,1
Tschechische Republik	13	-38,1	13	-61,8	-	1,0
Türkei	6	+100,0	11	+83,3	-	1,8
Ungarn	6	-45,5	9	-43,8	-	1,5
Sonstige europäische Länder	26	-13,3	64	-	0,1	2,5
Afrika	6	-68,4	19	-60,4	-	3,2
Republik Südafrika	6	-53,8	19	-54,8	-	3,2
Sonstige afrikanische Länder	-	-	-	-	-	-
Asien	49	+81,5	84	+171,0	0,1	1,7
Arabische Golfstaaten	3	-	9	-	-	3,0
Volksrepublik China und Hongkong	-	-	-	-	-	-
Israel	9	+28,6	14	+75,0	-	1,6
Japan	-	-	-	-	-	-
Südkorea	30	+114,3	51	+264,3	0,1	1,7
Taiwan	-	-	-	-	-	-
Sonstige asiatische Länder	7	-	10	-	-	1,4
Amerika	53	-23,2	83	-38,5	0,1	1,6
Kanada	20	-31,0	28	-46,2	-	1,4
USA	32	-15,8	53	-34,6	0,1	1,7
Mittelamerika und Karibik	-	-	-	-	-	-
Brasilien	-	-	-	-	-	-
Sonstige südamerikanische Länder	1	-	2	-	-	2,0
Australien, Neuseeland und Ozeanien	61	-3,2	97	-14,9	0,1	1,6
Ohne Angabe	-	-	-	-	-	-

1) Veränderung gegenüber dem Vorjahresmonat in % – 2) Bei Übernachtungen von Gästen aus der Bundesrepublik Deutschland und dem Ausland: Anteil an allen Übernachtungen im Bundesgebiet; sonst: Anteil an allen Übernachtungen am Ausland zusammen. – 3) mittlere Aufenthaltsdauer in Tagen = Übernachtungen / Ankünfte

Noch: 4. Leistung der Campingplätze nach Herkunftsländern

Januar bis August 2004

Herkunftsland (ständiger Wohnsitz)	Ankünfte		Übernachtungen			Mittlere Aufenthaltsdauer ³⁾
	aller Gäste	Veränderung ¹⁾	aller Gäste	Veränderung ¹⁾	Anteil ²⁾	
Nordrhein-Westfalen	323 987	+14,0	985 487	+2,4	100	3,0
Bundesrepublik Deutschland	268 976	+16,7	798 198	+2,8	81,0	3,0
Ausland	55 011	+2,6	187 289	+0,6	19,0	3,4
Europa	54 446	+3,0	186 285	+0,9	99,5	3,4
EU-Länder	52 694	+3,6	182 758	+2,0	97,6	3,5
Belgien	2 562	-2,6	7 621	-8,0	4,1	3,0
Dänemark	2 060	-37,7	4 156	-33,5	2,2	2,0
Finnland	482	-17,0	737	-25,6	0,4	1,5
Frankreich	1 471	+18,5	3 130	+14,2	1,7	2,1
Griechenland	28	-9,7	45	-42,3	-	1,6
Vereinigtes Königreich	2 786	+6,0	6 305	-4,5	3,4	2,3
Republik Irland	275	+37,5	818	+20,6	0,4	3,0
Italien	1 138	-1,1	1 805	-1,8	1,0	1,6
Luxemburg	141	-79,0	503	-72,0	0,3	3,6
Niederlande	39 514	+9,3	153 740	+5,5	82,1	3,9
Österreich	486	+10,2	1 035	+16,4	0,6	2,1
Portugal	182	+4,0	296	+13,4	0,2	1,6
Schweden	846	-9,4	1 348	-21,4	0,7	1,6
Spanien	723	-1,9	1 219	-8,0	0,7	1,7
Baltische Staaten	110	-45,3	181	-80,1	0,1	1,6
Island	32	+10,3	63	+10,5	-	2,0
Norwegen	439	-4,1	697	-23,7	0,4	1,6
Polen	220	-40,5	669	-59,0	0,4	3,0
Russland	73	+217,4	129	+200,0	0,1	1,8
Schweiz	705	+5,9	1 493	+15,0	0,8	2,1
Tschechische Republik	89	+1,1	134	-19,8	0,1	1,5
Türkei	6	-50,0	11	-79,6	-	1,8
Ungarn	22	-63,3	37	-69,7	-	1,7
Sonstige europäische Länder	56	-40,4	113	-67,8	0,1	2,0
Afrika	24	-47,8	47	-51,5	-	2,0
Republik Südafrika	24	-20,0	47	-31,9	-	2,0
Sonstige afrikanische Länder	-	-	-	-	-	-
Asien	122	+17,3	177	-11,5	0,1	1,5
Arabische Golfstaaten	6	-33,3	12	-55,6	-	2,0
Volksrepublik China und Hongkong	9	-60,9	13	-78,7	-	1,4
Israel	23	-4,2	28	-36,4	-	1,2
Japan	5	-50,0	6	-75,0	-	1,2
Südkorea	48	+26,3	69	+56,8	-	1,4
Taiwan	3	-	9	-	-	3,0
Sonstige asiatische Länder	28	-	40	-	-	1,4
Amerika	209	-20,8	368	-31,0	0,2	1,8
Kanada	60	-16,7	115	-12,2	0,1	1,9
USA	132	-24,1	227	-38,6	0,1	1,7
Mittelamerika und Karibik	-	-	-	-	-	-
Brasilien	4	-42,9	10	-37,5	-	2,5
Sonstige südamerikanische Länder	13	+85,7	16	+33,3	-	1,2
Australien, Neuseeland und Ozeanien	198	+7,0	398	+31,4	0,2	2,0
Ohne Angabe	12	-90,5	14	-96,7	-	1,2

Anmerkungen siehe Seite 78.

Reisegebiete / Regionen in Nordrhein-Westfalen

Nordrhein-Westfalen

Reisegebiete des Landes

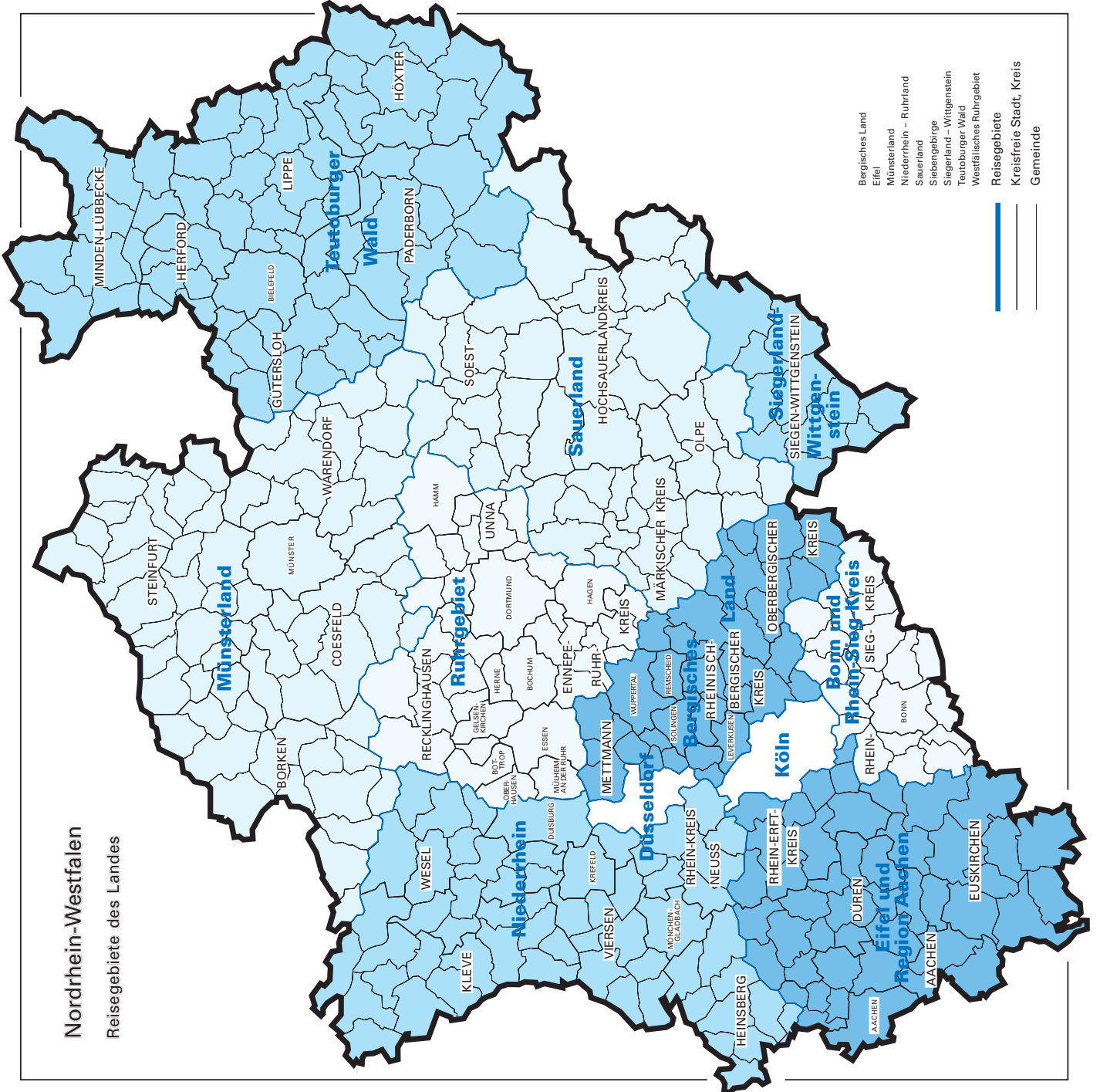

- Bergisches Land
- Eifel
- Münsterland
- Niederrhein - Ruhrland
- Sauerland
- Siebengebirge
- Siegerland - Wittgenstein
- Teutoburger Wald
- Westfälisches Ruhrgebiet
- Reisegebiete
- Kreisfreie Stadt, Kreis
- Gemeinde

Kurorte und Erholungsorte in Nordrhein-Westfalen

Nordrhein-Westfalen

Kurorte und Erholungsorte des Landes

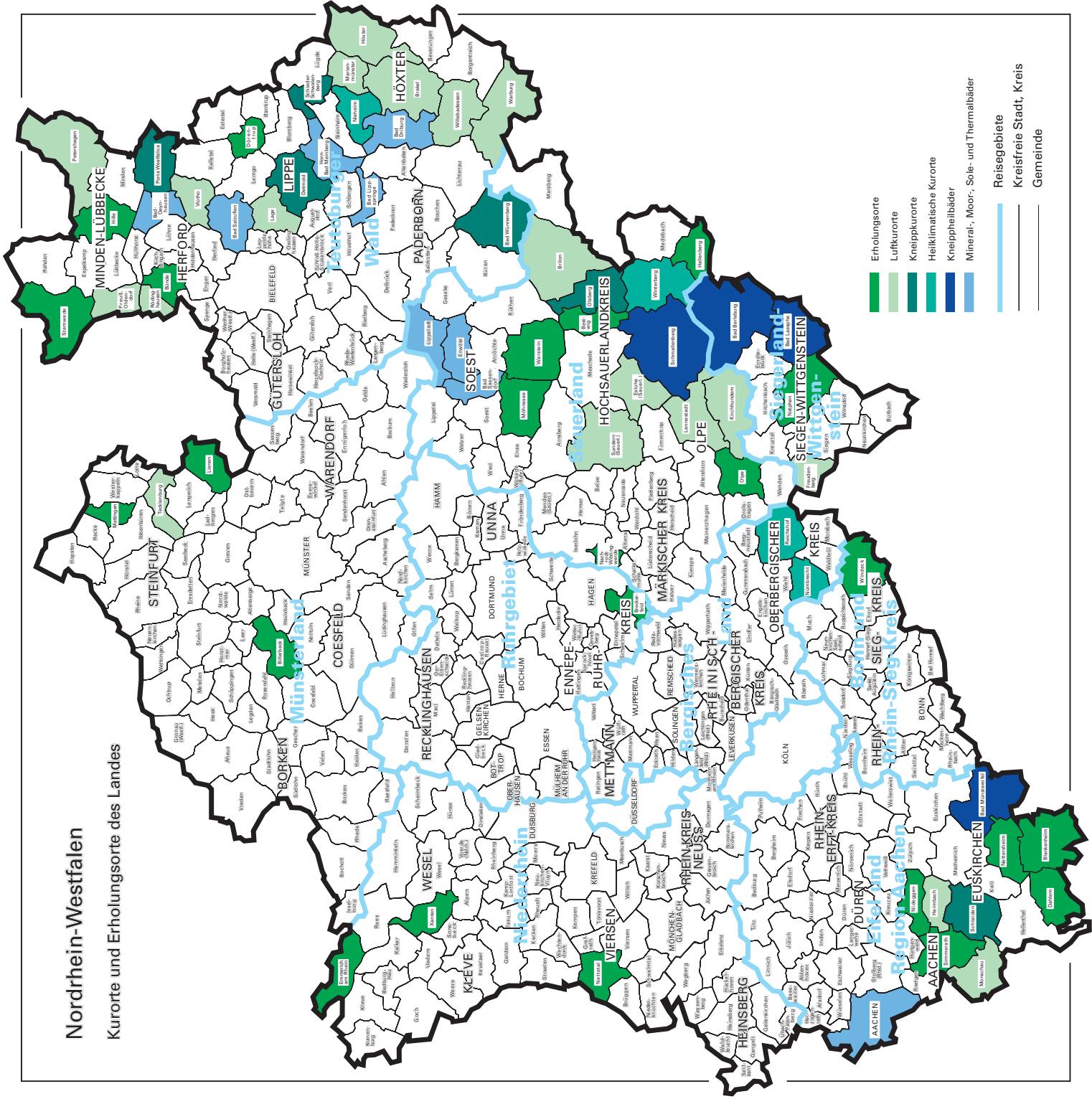

Erholungsorte
Luftkurorte
Kneippkurorte
Heilklimatische Kurorte
Kneippheilbäder
Mineral-, Moor-, Sole- und Thermalbäder
Reisegebiete
Kreisfreie Stadt, Kreis
Gemeinde

Kurorte und Erholungsorte in Nordrhein-Westfalen

Amtliche Schlüssel- Nummer	Gemeinde	Amtliche Schlüssel- Nummer	Gemeinde
Mineral-, Moor-, Sole- und Thermalbäder		noch: Luftkurort	
313 000	Aachen, krfr. Stadt	766 040	Lage, Stadt
762 004	Bad Driburg, Stadt	966 020	Lennestadt, Stadt
774 008	Bad Lippspringe, Stadt	762024	Marienmünster, Stadt
770 004	Bad Oeynhausen, Stadt	354 020	Monschau, Stadt
766 008	Bad Salzuflen, Stadt	770 028	Petershagen, Stadt
974 008	Bad Sassendorf	770 036	Preußisch-Oldendorf, Stadt
974 016	Erwitte, Stadt	758 028	Rödinghausen
766 032	Horn-Bad Meinberg, Stadt	958 044	Sundern (Sauerland), Stadt
974 028	Lippstadt, Stadt	758 036	Vlotho, Stadt
		762 036	Warburg, Stadt
		762 040	Willebadessen, Stadt
Heilklimatischer Kurort		Erholungsort	
762 028	Nieheim, Stadt	382 008	Bad Honnef, Stadt
374 032	Nümbrecht	958 008	Bestwig
374 040	Reichshof	558 008	Billerbeck, Stadt
958 048	Winterberg, Stadt	366 008	Blankenheim
		758 004	Bünde, Stadt
		954 004	Breckerfeld, Stadt
		366 012	Dahlem
		766 024	Dörentrup
		154 008	Emmerich am Rhein, Stadt
		958 020	Hallenberg, Stadt
		770 012	Hille
		358 016	Hürtgenwald
		154 032	Kevelaer, Stadt
		566 044	Lienen
		566 056	Mettingen
		974 032	Möhnesee
		962 044	Nachrodt-Wiblingwerde
		970 032	Netphen, Stadt
		366 032	Nettersheim
		166 016	Nettetal, Stadt
		358 044	Nideggen, Stadt
		966 024	Olpe, Stadt
		354 028	Simmerath
		770 044	Stemwede
		974 044	Warstein, Stadt
		382 076	Windeck
		170 052	Xanten, Stadt
Kneippkurort			
774 040	Bad Wünnenberg, Stadt		
958 012	Brilon, Stadt		
766 020	Detmold, Stadt		
958 036	Olsberg, Stadt		
770 032	Porta Westfalica, Stadt		
766 060	Schieder-Schwalenberg, Stadt		
366 036	Schleiden, Stadt		
566 088	Tecklenburg, Stadt		
Kneippheilbad			
970 004	Bad Berleburg, Stadt		
970 028	Bad Laasphe, Stadt		
366 004	Bad Münstereifel, Stadt		
958 040	Schmallenberg, Stadt		
Luftkurort			
762 016	Brakel, Stadt		
958 016	Eslohe (Sauerland)		
970 016	Freudenberg, Stadt		
358 012	Heimbach, Stadt		
762 020	Höxter, Stadt		
966 016	Kirchhundem		

Veröffentlichungen

Veröffentlichungen aus den Fachbereichen Außenhandel, Beherbergung und Straßenverkehrsunfälle

Außenhandel Nordrhein-Westfalens, Ausfuhr und Einfuhr – Vorläufige Ergebnisse

Inhalt: Das Monatsheft enthält die vorläufigen Ergebnisse des grenzüberschreitenden Warenverkehrs Nordrhein-Westfalens mit den Ländern der Europäischen Union und den übrigen Ländern. Dargestellt wird die Aus- und Einfuhrmenge sowie der Warenwert und dessen prozentuale Veränderung zum Vorjahresmonat für die wichtigsten Warengruppen.

Bestell-Nr. G 31 3 2004*)

Preis: 2,30 EUR (Jahresbezugspreis: 23,00 EUR)

Fachliche Auskünfte zu diesen Veröffentlichungen erteilt Ihnen gerne Siegfried Saitzek und Michael Schumann unter Telefon-Nr. 0211 9449-5822 bzw. 0211 9449-5820

Gäste und Übernachtungen im Reiseverkehr Nordrhein-Westfalens

Inhalt: Das Heft enthält vorläufige Ergebnisse von Ankünften, Übernachtungen und Aufenthaltsdauer der Gäste in nordrhein-westfälischen Beherbergungsstätten sowie die Zahl der Beherbergungsstätten, Gästebetten und die prozentuale Kapazitätsauslastung gegliedert nach Bade-, Kur-, Erholungsorten und sonstigen Gemeinden, nach Betriebsarten, Regionaleinheiten, Reisegebieten und nach Herkunftsländern. Dargestellt wird die Anzahl, die prozentuale Veränderung gegenüber dem Vorjahresmonat sowie die durchschnittliche Aufenthaltsdauer in Tagen.

Bestell-Nr. G 41 3 2004*)

Preis: 5,10 EUR (Jahresbezugspreis: 51,00 EUR)

Fachliche Auskünfte zu diesen Veröffentlichungen erteilen Ihnen gerne Markus Sesterhenn und Ursula Kuroczik unter Telefon-Nr. 0211 9449-5514 bzw. 0211 9449-5445.

Straßenverkehrsunfälle in Nordrhein-Westfalen – Vorläufige Ergebnisse

Inhalt: Dieser monatliche Schnellbericht enthält die ersten vorläufigen Zahlen von Straßenverkehrsunfällen und der dabei verunglückten Personen für Nordrhein-Westfalen und für die Regierungsbezirke nach Unfallkategorien. Dargestellt werden die monatlichen und die kumulierten Unfallzahlen, die Vorjahreszahlen und die prozentuale Veränderung gegenüber den Vorjahreszeiträumen.

Bestell-Nr. H 11 3 2004*)

Preis: 1,30 EUR (Jahresbezugspreis: 13,00 EUR)

Straßenverkehrsunfälle in Nordrhein-Westfalen

Inhalt: Der Monatsbericht enthält Ergebnisse von Straßenverkehrsunfällen und dabei Verunglückten in Nordrhein-Westfalen nach Unfallkategorien, nach Straßen-, Unfallarten, Unfalltypen, nach Tagesdatum, Ortslage, Art der Verkehrsbeteiligung, Unfallursachen und nach Fehlverhalten der Fahrzeugführer sowie die Anzahl der Verunglückten nach der Schwere der Verletzung, Altersgruppen und Geschlecht. Dargestellt werden die monatlichen und die kumulierten Zahlen, die Vorjahresergebnisse und die prozentuale Veränderung gegenüber den Vorjahreszeiträumen. Auf Gemeindeebene sind Ergebnisse nach Ortslage und Unfallkategorien enthalten.

Bestell-Nr. H 12 3 2004*)

Preis: 4,40 EUR (Jahresbezugspreis: 44,00 EUR)

Fachliche Auskünfte zu diesen Veröffentlichungen erteilen Ihnen gerne Petra Focks und Jörg Möller unter Telefon-Nr. 0211 9449-5833 bzw. 0211 9449-5482.

*) Bei Bestellungen bitte gewünschten Monat / Vierteljahr angeben (01 = Januar; 02 = Februar usw. bzw. 41 = 1. Vierteljahr; 42 = 2. Vierteljahr usw.)