



Gäste und Übernachtungen im Reiseverkehr Nordrhein-Westfalens

März 2004

Herausgegeben vom
Landesamt für Datenverarbeitung und Statistik Nordrhein-Westfalen
Mauerstraße 51, 40476 Düsseldorf • Postfach 10 11 05, 40002 Düsseldorf
Telefon 0211 9449-01 • Telefax 0211 442006
Internet: <http://www.lds.nrw.de>
E-Mail: poststelle@lds.nrw.de

Erschienen im Juni 2004

Preis dieser Ausgabe:
5,10 EUR (Jahresbezugspreis 51,00 EUR)

© Landesamt für Datenverarbeitung und Statistik NRW, Düsseldorf, 2004
Für nicht gewerbliche Zwecke sind Vervielfältigung und unentgeltliche Verbreitung, auch auszugsweise, mit Quellenangabe gestattet. Die Verbreitung, auch auszugsweise, über elektronische Systeme/Datenträger bedarf der vorherigen Zustimmung. Alle übrigen Rechte bleiben vorbehalten.

Inhalt

	Seite
Vorbemerkungen	5
 Tabellenteil	
1. Entwicklung der Ankünfte und Übernachtungen	9
2. Kapazität und Leistung der Beherbergungsstätten nach	
2.1 Verwaltungsbezirken	10
2.2 Gemeindegruppen und Betriebsarten	24
2.3 Reisegebieten und Betriebsarten	28
2.4 Reisegebieten und Herkunftsländern	32
3. Leistung der Beherbergungsstätten nach	
3.1 Verwaltungsbezirken	44
3.2 Gemeindegruppen und Betriebsarten	58
3.3 Reisegebieten und Betriebsarten	62
3.4 Reisegebieten und Herkunftsländern	66
4. Leistung der Campingplätze nach Herkunftsländern	78
 Karte	
Reisegebiete in Nordrhein-Westfalen	83
Übersicht über die neuen Reisegebiete / Regionen in Nordrhein-Westfalen	85
 Karte	
Kur- und Erholungsorte in Nordrhein-Westfalen	89
Verzeichnis der Kurorte und Erholungsorte in Nordrhein-Westfalen	91
 Veröffentlichungen	 93

Vorbemerkungen

Camping und Boardinghouses

Ab Januar 2004 werden die Campingplätze und die Boardinghouses in der Beherbergungsstatistik methodisch neu zugeordnet:

Die Leistungen der Campingplätze werden bisher als sog. „Außerdem-Zahlen“ in der Tabelle 4 in diesem Heft ausgewiesen. Ab dem Berichtsmonat Januar 2004 werden die Gästeankünfte und -übernachtungen in die Ergebnisse der Beherbergungsstatistik voll integriert, indem das Camping als eigene Betriebsart dargestellt wird. In den Tabellen 2.2 und 2.3 wird zusätzlich die Anzahl der Stellplätze unter Gästezimmer ausgewiesen. Die Anzahl der Betten wird nicht ermittelt. Wegen des großen Interesses bei der Nachfrage nach dem Herkunftsland der Camper wird die Tabelle 4 in diesem Heft aber weiterhin beibehalten.

Die Boardinghouses sind definitionsgemäß Beherbergungsstätten ohne angebotene Verpflegung, jedoch mit Kochgelegenheit. Ein hotelähnlicher Service ergänzt die Leistung dieses Hauses. Bis Ende 2003 hat man die Boardinghouses stillschweigend den Hotels garnis zugeordnet. Nach der Neudefinition der Klassifikation der Wirtschaftszweige Ausgabe 2003 (WZ 2003) zählen diese Einheiten jetzt zum Sonstigen Beherbergungsgewerbe. Die geringe Anzahl dieser Häuser in NRW lässt es aber nicht zu, sie aus Geheimhaltungsgründen gesondert aufzuzählen. Daher werden sie mit den Erholungs-, Ferien- und Schulungsheimen in einer Summe ausgewiesen.

Die Zimmerauslastung

Ab Januar 2003 gibt es in der Beherbergungsstatistik für die Betriebe der klassischen Hotellerie (das sind die Hotels, die Gasthöfe, die Pensionen und die Hotels garni) ein neues Merkmal, welches präziser als es bisher durch die Bettenauslastung geschah, die Auslastung eines Betriebes wiedergibt, die sog. Zimmerauslastung. Sie berechnet sich nach der Anzahl der täglich belegten Zimmer – unabhängig von der Zahl der Personen –, addiert über den gesamten Monat. Die so ermittelte Anzahl der belegten „Zimmertage“ zum Verhältnis der Anzahl der angebotenen „Zimmertage“ ergibt die durchschnittliche Belegung der Gästezimmer. Unter Zimmertage versteht man die im Monat an einem Tag belegten bzw. angebotenen Gästezimmer. Als ein Zimmer wird auch ein Appartement oder eine Wohnung gezählt.

Zusammen mit der durchschnittlichen Auslastung der angebotenen Betten erhält der Nutzer ein sehr gutes Maß für die allgemeine Auslastung der Beherbergungsstätten.

Reisegebiete in Nordrhein-Westfalen

Ab Januar 2000 wurden die nordrhein-westfälischen Reisegebiete neu festgelegt. Statt bisher neun Reisegebiete ist das Land jetzt in elf touristische Regionen eingeteilt. Eine grafische Darstellung der neuen Regionen und die Zuordnung der kreisfreien Städte und Kreise befinden sich am Ende des Berichtes.

Prädikatisierte Orte in NRW

Die Zahl der prädikatisierten Orte in Nordrhein-Westfalen beträgt zur Zeit 69. Darunter befinden sich 9 Mineral-, Moor-, Sole- und Thermalbäder, 4 Heilklimatische Kurorte, 8 Kneippkurorte, 4 Kneippheilbäder, 17 Luftkurorte und 27 Erholungsorte. Eine Übersicht der Lage dieser Orte finden Sie ebenfalls am Ende des Berichtes.

Gäste und Übernachtungen im Reiseverkehr NRW

Die vorliegenden Monatsergebnisse enthalten vorläufige Zahlen. In der Regel weichen aber die endgültigen Ergebnisse nur geringfügig davon ab. In den aufsummierten Teiljahresergebnissen im zweiten Teil des Berichtes fließen jeweils nachträgliche Meldungen von Beherbergungsbetrieben ein, so dass diese Ergebnisse im Laufes des Jahres beständiger werden.

Die Rechtsgrundlage dieser Erhebung ist das Gesetz zur Neuordnung der Statistik über die Beherbergung im Reiseverkehr vom 22. Mai 2002 (BGBl. I S. 1642). Nach § 3 dieses Gesetzes werden nur Beherbergungsstätten in die Erhebung einbezogen, die gleichzeitig mehr als acht Gäste vorübergehend beherbergen können.

Zur Zeit gibt es in Nordrhein-Westfalen acht Gemeinden (von 396), die keine Beherbergungsstätte mit mehr als acht Betten haben und deshalb nicht in die Erhebung einbezogen sind.

Zeichenerklärung

(nach DIN 55 301)

- 0 weniger als die Hälfte von 1 in der letzten besetzten Stelle, jedoch mehr als nichts
- nichts vorhanden (genau null)
- . Zahlenwert unbekannt oder geheim zu halten
- x Tabellenfach gesperrt, weil Aussage nicht sinnvoll
- . . . Angabe fällt später an

Hinweis

Abweichungen in den Summen ergeben sich aus dem Runden der Einzelwerte.

Eventuelle Abweichungen der Monatswerte in Tabelle 1 gegenüber den Monatswerten vorangegangener Statistischer Berichte ergeben sich durch Nachmeldungen.

Tabellenteil

1. Entwicklung der Ankünfte und Übernachtungen

Zeitraum	Ankünfte		Übernachtungen		Ankünfte		Übernachtungen	
	aller Gäste	ausländischer Gäste	aller Gäste	ausländischer Gäste	aller Gäste	ausländischer Gäste	aller Gäste	ausländischer Gäste
	Anzahl				Veränderungen zum Vorjahresmonat in %			
2003 Januar	985 443	193 828	2 426 049	446 468	-5,9	-0,1	-6,7	-2,7
Februar	1 023 032	181 360	2 461 012	422 384	-3,7	-8,3	-7,1	-14,6
März	1 204 339	217 025	2 975 248	520 112	+4,2	+8,5	+1,1	+8,5
April	1 062 728	185 686	2 804 447	410 290	-12,9	-17,0	-8,2	-22,2
Mai	1 403 169	242 936	3 444 923	553 159	+11,3	+26,9	+9,9	+28,7
Juni	1 330 947	225 369	3 317 557	496 133	+2,6	+12,2	+2,8	+14,1
Juli	1 331 206	251 645	3 428 231	625 216	+13,0	+10,4	+6,6	+13,8
August	1 129 589	246 035	3 396 630	613 828	-0,1	+8,5	+6,8	+11,0
September	1 383 479	257 759	3 456 732	566 132	-2,3	+6,3	-1,8	+0,1
Oktober	1 433 437	267 709	3 596 457	615 226	+5,9	+12,1	+3,7	+14,4
November	1 283 750	217 650	2 916 407	466 663	+0,3	+7,4	-1,3	+6,4
Dezember	1 015 908	203 962	2 382 412	436 489	+4,5	+9,6	-0,3	+8,2
2004 Januar	1 008 349	189 983	2 408 558	424 319	+2,3	-2,0	-0,7	-5,0
Februar	1 092 243	206 586	2 616 824	499 085	+6,8	+13,9	+6,3	+18,2
März	1 331 404	247 255	3 100 868	568 246	+10,6	+13,9	+4,2	+9,3
April
Mai
Juni
Juli
August
September
Oktober
November
Dezember

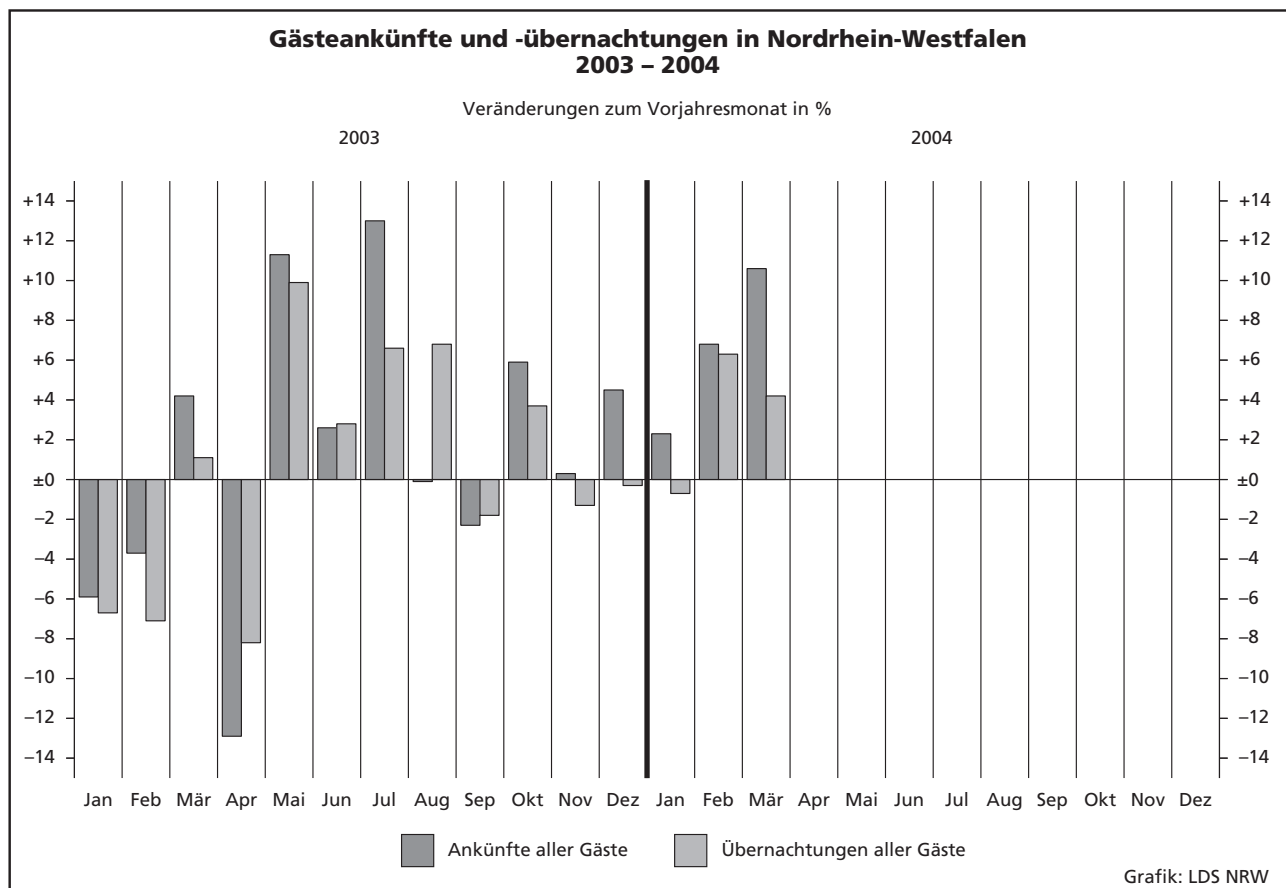

2.1 Kapazität und Leistung der Beherber

März

Amtliche Schlüsselnummer	Verwaltungsbezirk	Betriebe		Gästezimmer ¹⁾			Betten		
		geöffnete	Veränderung ²⁾	angebotene	Veränderung ²⁾	mittlere Auslastung ³⁾	angebotene	Veränderung ²⁾	mittlere Auslastung ⁴⁾
111 000	Kreisfreie Städte								
	Düsseldorf	195	-3,0	10 236	+5,0	60,4	17 042	+4,1	46,6
112 000	Duisburg	47	-4,1	1 263	+1,2	51,0	2 581	-1,3	35,2
113 000	Essen	85	+1,2	3 250	+5,8	52,5	6 504	+5,1	42,5
114 000	Krefeld	27	-3,6	951	+10,7	49,9	1 845	+6,9	34,2
116 000	Mönchengladbach	33	-5,7	1 031	-2,9	44,3	1 787	-3,7	35,9
117 000	Mülheim an der Ruhr	27	-6,9	665	-0,9	40,7	1 346	-5,9	29,2
119 000	Oberhausen	21	-	847	+10,3	48,3	1 502	+12,2	33,0
120 000	Remscheid	20	-	528	-	50,0	925	-1,1	34,3
122 000	Solingen	28	-3,4	537	-9,9	36,2	1 234	-5,7	30,8
124 000	Wuppertal	41	-	1 153	+3,9	53,8	2 624	-	41,4
154 000	Kreis Kleve	104	-2,8	1 918	-3,8	47,2	5 103	-1,1	33,1
154 004	Bedburg-Hau	4	-	33	-2,9	12,3	59	-1,7	10,9
154 008	Emmerich am Rhein, Stadt	9	-18,2	128	-17,4	51,3	255	-25,0	36,6
154 012	Geldern, Stadt	9	-	139	+0,7	38,2	504	+5,7	40,3
154 016	Goch, Stadt	7	+16,7	149	-2,0	44,8	308	+14,5	30,7
154 020	Issum	-	-	-	-	-	-	-	-
154 024	Kalkar, Stadt	6	-	493	-	.	1 018	+1,3	.
154 028	Kerken	4	-	32	+10,3	23,3	132	+6,5	44,4
154 032	Kevelaer, Stadt	18	-18,2	249	-16,7	23,8	684	-10,1	25,7
154 036	Kleve, Stadt	10	-	329	-3,8	54,3	907	-1,8	37,7
154 040	Kranenburg	9	+12,5	43	+2,4	22,3	348	+0,3	37,7
154 044	Rees, Stadt	11	-	116	-6,5	31,7	241	-	9,6
154 048	Rheurdt	5	-	16	-	12,7	145	-	25,9
154 052	Straelen, Stadt	4	-	79	+6,8	56,3	277	+4,1	41,2
154 056	Uedem	3	+50,0	69	+21,1	.	131	+22,4	.
154 060	Wachtendonk	2	-	19	+26,7	.	34	-	.
154 064	Weeze	3	-	24	+4,3	18,0	60	-	22,6
158 000	Kreis Mettmann	108	-1,8	3 488	+0,7	49,8	6 877	-1,6	37,9
158 004	Erkrath, Stadt	10	-	232	+0,4	39,8	395	-	26,9
158 008	Haan, Stadt	7	-	211	+5,5	40,3	419	-18,0	43,9
158 012	Heiligenhaus, Stadt	5	-16,7	117	+1,7	42,8	208	-3,7	32,8
158 016	Hilden, Stadt	12	-	420	-1,9	49,2	896	+1,0	42,2
158 020	Langenfeld (Rhld.), Stadt	9	-	203	+5,2	45,6	352	-0,6	34,9
158 024	Mettmann, Stadt	10	-	439	+2,1	51,7	1 004	-1,9	33,8
158 026	Monheim am Rhein, Stadt	8	-11,1	294	-2,6	38,3	470	-2,5	32,1
158 028	Ratingen, Stadt	31	-	1 349	-0,2	56,7	2 485	+0,2	43,2
158 032	Velbert, Stadt	13	-	189	+3,8	50,5	593	+0,7	27,9
158 036	Wülfrath, Stadt	3	-	34	+6,3	34,2	55	-	28,7
162 000	Rhein-Kreis Neuss	82	+1,2	2 738	-0,9	49,0	5 224	-0,4	37,9
162 004	Dormagen, Stadt	16	-5,9	396	+1,8	33,8	611	+3,6	25,7
162 008	Grevenbroich, Stadt	6	-	211	-	40,9	358	-	35,0
162 012	Jüchen	2	+100,0	25	+177,8	.	48	+200,0	.
162 016	Kaarst, Stadt	9	+12,5	360	+5,6	61,4	579	+6,2	50,2
162 020	Korschenbroich, Stadt	5	-	61	-1,6	.	85	-1,2	.
162 022	Meerbusch, Stadt	13	-	299	-11,5	46,7	573	-10,5	30,9
162 024	Neuss, Stadt	26	-	1 328	-1,9	54,2	2 874	-1,3	41,0
162 028	Rommerskirchen	5	-	58	-1,7	36,9	96	-	27,7
166 000	Kreis Viersen	69	-	1 022	+1,8	37,5	2 629	+1,2	29,6
166 004	Brüggen	6	-	103	-1,0	29,0	342	+0,3	23,1
166 008	Grefrath	2	-	107	+10,3	.	181	-	.
166 012	Kempfen, Stadt	6	-	82	-6,8	34,3	140	-	24,7
166 016	Nettetal, Stadt	16	+6,7	184	+20,3	30,8	1 014	+6,3	41,3
166 020	Niederkrüchten	9	+12,5	57	-	30,9	103	+2,0	8,3
166 024	Schwalmtal	4	-20,0	29	-21,6	.	54	-19,4	.
166 028	Tönisvorst, Stadt	5	-	60	+1,7	19,4	102	-	14,1
166 032	Viersen, Stadt	12	-7,7	156	-6,0	39,2	259	-6,5	27,6
166 036	Willich, Stadt	9	-	244	+0,4	50,1	434	-	29,7
170 000	Kreis Wesel	102	+4,1	1 923	-1,2	38,0	4 034	+3,5	13,7
170 004	Alpen	1	-	11	+10,0	.	23	+15,0	.
170 008	Dinslaken, Stadt	10	-	152	-5,6	40,5	311	-1,6	19,1
170 012	Hamminkeln, Stadt	10	-	97	-8,5	31,3	251	-0,8	14,8
170 016	Hünxe	3	-	27	-32,5	50,1	78	-	4,5

1) Es werden nur die Gästezimmer der Betriebe der klassischen Hotellerie gezählt; ein Appartement oder eine Wohnung zählt dabei wie ein Gästezimmer; in Vorjahresmonat in % - 3) mittlere Auslastung = (belegte Zimmertage / angebotene Zimmertage) * 100 - 4) mittlere Auslastung = (Übernachtungen / angebo

gungsstätten nach Verwaltungsbezirken

2004

Ankünfte				Übernachtungen				Mittlere Aufenthaltsdauer ⁵⁾		Amtliche Schlüsselnummer
aller Gäste	Veränderung ²⁾	ausländischer Gäste	Veränderung ²⁾	aller Gäste	Veränderung ²⁾	ausländischer Gäste	Veränderung ²⁾	aller Gäste	ausländischer Gäste	
136 140	+15,0	53 183	+19,1	245 647	+7,6	108 295	+10,0	1,8	2,0	111 000
14 014	+6,9	2 413	+26,3	28 149	+11,2	5 537	+40,5	2,0	2,3	112 000
40 156	+10,7	5 404	+2,3	90 376	+6,2	11 645	-12,2	2,3	2,2	113 000
10 066	+5,1	2 280	+7,5	19 582	+11,0	5 374	+14,2	1,9	2,4	114 000
10 569	+9,9	2 089	+25,2	19 863	+6,7	4 932	+24,3	1,9	2,4	116 000
7 356	+23,8	885	+41,8	12 930	+4,6	2 162	+33,2	1,8	2,4	117 000
9 552	+28,0	1 152	+31,1	15 363	+4,5	2 351	+26,2	1,6	2,0	119 000
6 523	+3,8	1 478	+22,4	9 823	-0,2	2 436	+15,3	1,5	1,6	120 000
5 684	-0,6	934	-12,1	12 366	-0,6	2 758	-1,4	2,2	3,0	122 000
15 085	+25,6	2 270	+28,1	33 649	+26,6	5 650	+33,9	2,2	2,5	124 000
30 068	+30,9	6 491	+63,7	60 992	+27,0	12 896	+48,0	2,0	2,0	154 000
103	+123,9	-	-100,0	200	+212,5	-	-100,0	1,9	-	154 004
1 423	+26,5	462	+68,6	2 890	+46,4	896	+121,8	2,0	1,9	154 008
1 620	+15,2	118	+13,5	6 264	-9,0	182	+17,4	3,9	1,5	154 012
1 471	+22,4	103	+94,3	2 566	+17,0	138	+40,8	1,7	1,3	154 016
-	-	-	-	-	-	-	-	-	-	154 020
-	-	-	-	-	-	-	-	-	-	154 024
946	-9,4	27	-25,0	1 815	+62,9	38	+5,6	1,9	1,4	154 028
3 014	+62,6	291	+162,2	5 355	+63,5	489	+168,7	1,8	1,7	154 032
5 387	+21,1	912	+77,1	10 614	+22,5	2 874	+34,5	2,0	3,2	154 036
1 904	-2,9	26	+52,9	4 068	-5,4	58	-3,3	2,1	2,2	154 040
835	+53,2	49	-46,2	1 520	+77,4	108	-29,9	1,8	2,2	154 044
738	+46,4	15	-	1 430	+89,7	44	-12,0	1,9	2,9	154 048
1 833	+16,5	57	-24,0	3 534	+17,2	82	-18,8	1,9	1,4	154 052
-	-	-	-	-	-	-	-	-	-	154 056
-	-	-	-	-	-	-	-	-	-	154 060
216	+22,0	19	x	413	+17,0	19	x	1,9	1,0	154 064
44 106	+20,0	9 387	+33,6	80 192	+8,9	19 367	+13,7	1,8	2,1	158 000
1 615	-0,5	301	+19,9	3 296	+0,5	730	+35,9	2,0	2,4	158 004
2 111	-16,0	348	+50,0	5 706	+0,4	727	+37,4	2,7	2,1	158 008
1 363	+61,7	232	+74,4	2 115	+29,4	440	+4,5	1,6	1,9	158 012
5 743	+1,6	905	-8,4	11 164	+2,6	2 087	+3,3	1,9	2,3	158 016
2 200	+5,9	283	+32,9	3 813	-0,8	732	+60,9	1,7	2,6	158 020
5 433	+10,3	834	+5,3	10 527	+13,7	1 709	-10,7	1,9	2,0	158 024
2 952	+116,4	1 422	+279,2	4 680	+57,4	2 361	+196,2	1,6	1,7	158 026
19 204	+28,4	4 547	+17,2	33 265	+9,1	9 836	+2,1	1,7	2,2	158 028
3 269	+24,8	502	+221,8	5 136	-2,8	719	+0,7	1,6	1,4	158 032
216	+26,3	13	+85,7	490	+75,6	26	+62,5	2,3	2,0	158 036
29 732	+15,1	6 241	+9,2	61 296	+13,4	15 761	+9,6	2,1	2,5	162 000
2 813	-2,9	479	-29,5	4 858	-24,2	1 130	-12,2	1,7	2,4	162 004
1 412	+3,0	388	-14,0	3 887	-7,3	1 779	-12,0	2,8	4,6	162 008
-	-	-	-	-	-	-	-	-	-	162 012
4 154	+56,5	171	+10,3	9 010	+72,1	417	+3,0	2,2	2,4	162 016
-	-	-	-	-	-	-	-	-	-	162 020
3 024	+5,4	504	-12,2	5 458	+12,8	1 184	-1,3	1,8	2,3	162 022
17 630	+13,8	4 529	+18,0	36 562	+13,5	11 001	+17,0	2,1	2,4	162 024
273	-13,6	3	-78,6	779	+8,0	6	-88,2	2,9	2,0	162 028
12 756	+22,5	1 047	+17,4	27 272	+21,0	2 159	+1,9	2,1	2,1	166 000
1 630	+22,6	83	+219,2	3 516	+39,1	150	+233,3	2,2	1,8	166 004
-	-	-	-	-	-	-	-	-	-	166 008
538	-13,9	150	-27,9	1 074	-16,7	364	-38,3	2,0	2,4	166 012
5 851	+40,4	245	+44,1	12 978	+37,8	437	+31,2	2,2	1,8	166 016
321	+11,5	42	+27,3	771	+50,3	105	+41,9	2,4	2,5	166 020
-	-	-	-	-	-	-	-	-	-	166 024
267	+40,5	31	+24,0	446	+10,4	78	-7,1	1,7	2,5	166 028
1 215	-6,5	181	+12,4	2 216	+2,9	364	+31,4	1,8	2,0	166 032
1 562	+14,8	228	+3,2	3 996	+4,6	485	-17,0	2,6	2,1	166 036
18 439	+11,0	2 103	+8,7	33 621	+8,0	4 274	+10,8	1,8	2,0	170 000
-	-	-	-	-	-	-	-	-	-	170 004
1 438	+25,7	87	-20,9	2 906	+3,7	246	+28,8	2,0	2,8	170 008
943	-31,6	22	-59,3	1 381	-48,2	53	-22,1	1,5	2,4	170 012
393	-23,7	95	-39,9	649	+2,2	101	-43,6	1,7	1,1	170 016

den Tabellen 2.2 und 2.3 wird hier bei der Betriebsart „Campingplätze“ die Anzahl der Stellplätze angegeben. – 2) Veränderung gegenüber dem tene Bettentage) * 100 – 5) mittlere Aufenthaltsdauer (in Tagen) = Übernachtungen / Ankünfte Appartement

Noch: 2.1 Kapazität und Leistung der Beherber

März

Amtliche Schlüsselnummer	Verwaltungsbezirk	Betriebe		Gästezimmer ¹⁾			Betten		
		geöffnete	Veränderung ²⁾	angebotene	Veränderung ²⁾	mittlere Auslastung ³⁾	angebotene	Veränderung ²⁾	mittlere Auslastung ⁴⁾
	Noch: Kreis Wesel								
170 020	Kamp-Lintfort, Stadt	8	-	126	-21,7	35,9	232	-6,5	28,7
170 024	Moers, Stadt	15	+7,1	406	+1,2	49,1	770	+3,9	35,4
170 028	Neukirchen-Vluyn, Stadt	4	+33,3	85	+123,7	47,2	155	+162,7	32,3
170 032	Rheinberg, Stadt	5	-	62	+1,6	.	98	+5,4	.
170 036	Schermbek	11	-	246	-3,9	33,1	571	-	24,5
170 040	Sonsbeck	5	+25,0	10	-	8,1	110	-	14,6
170 044	Voerde (Niederrhein), Stadt	5	-	105	-11,0	37,4	179	-15,2	26,2
170 048	Wesel, Stadt	14	-	434	+2,8	34,8	906	+6,3	5,6
170 052	Xanten, Stadt	11	+10,0	162	-	28,6	350	+1,7	15,2
100 000	Reg.-Bez. Düsseldorf	989	-1,3	31 550	+2,3	51,8	61 257	+1,6	36,3
	Kreisfreie Städte								
313 000	Aachen	60	+3,4	1 911	+6,2	53,5	4 294	+4,7	47,4
314 000	Bonn	90	-5,3	3 619	-1,3	55,4	7 327	+2,3	40,6
315 000	Köln	249	-2,4	13 080	+2,0	55,3	23 354	+0,9	41,5
316 000	Leverkusen	24	-	924	+0,7	57,2	1 575	-	39,0
354 000	Kreis Aachen	107	-	1 464	-2,6	27,9	3 957	-0,4	26,9
354 004	Alsdorf, Stadt	2	-	50	-	.	85	-	.
354 008	Baesweiler, Stadt	2	-	17	-	.	58	-	.
354 012	Eschweiler, Stadt	11	-15,4	170	-10,1	35,4	270	-15,1	27,4
354 016	Herzogenrath, Stadt	5	-16,7	47	-14,5	35,6	135	-11,2	42,5
354 020	Monschau, Stadt	34	+3,0	387	+1,3	22,5	1 253	+2,0	26,6
354 024	Roetgen	4	-	34	-	40,4	66	-	15,4
354 028	Simmerath	35	+9,4	428	-1,2	21,6	1 534	+2,8	27,5
354 032	Stolberg (Rhld.), Stadt	10	-	243	-	33,8	394	-	27,4
354 036	Würselen, Stadt	4	-20,0	88	-12,0	38,1	162	-9,0	25,8
358 000	Kreis Düren	81	-5,8	910	-4,8	33,5	2 313	-5,0	15,8
358 004	Aldenhoven	1	-	8	-	.	15	-	.
358 008	Düren, Stadt	13	-13,3	291	-4,3	47,2	484	-11,5	33,0
358 012	Heimbach, Stadt	25	-7,4	176	-7,9	7,3	537	-4,3	2,9
358 016	Hürtgenwald	9	+28,6	151	+3,4	42,5	332	+4,7	14,5
358 020	Inden	2	-	23	-	.	44	-	.
358 024	Jülich, Stadt	4	-33,3	81	-28,3	52,2	128	-31,6	37,6
358 028	Kreuzau	4	-	14	-	34,8	131	-	61,1
358 032	Langerwehe	1	-	5	-	-	10	-	-
358 036	Linnich, Stadt	2	-	20	+17,6	.	29	-	.
358 040	Merzenich	-	-	-	-	-	-	-	-
358 044	Nideggen, Stadt	17	-	115	+4,5	16,2	556	+5,5	14,9
358 048	Niederzier	3	-	26	+4,0	14,1	47	+2,2	9,5
358 052	Nörvenich	-	-	-	-	-	-	-	-
358 056	Titz	-	-	-	-	-	-	-	-
358 060	Vettweiß	-	-100,0	-	-	-	-	-100,0	-
362 000	Rhein-Erft-Kreis	104	-2,8	2 160	+4,4	41,0	5 074	+12,7	34,1
362 004	Bedburg, Stadt	2	-	56	-	.	87	-4,4	.
362 008	Bergheim, Stadt	16	-	204	+1,0	26,0	368	-0,8	17,3
362 012	Brühl, Stadt	14	+7,7	502	+47,6	38,5	1 321	+101,4	18,4
362 016	Elsdorf	4	-	41	-	.	69	-	.
362 020	Erfstadt, Stadt	10	-9,1	66	-15,4	20,6	236	-3,7	12,7
362 024	Frechen, Stadt	16	-11,1	430	-11,0	48,8	777	-9,4	35,7
362 028	Hürth, Stadt	14	-6,7	365	-2,7	44,0	1 286	-1,0	64,8
362 032	Kerpen, Stadt	9	-	142	-3,4	56,3	258	+1,2	36,6
362 036	Pulheim, Stadt	11	+10,0	239	+5,8	38,5	379	+5,0	27,6
362 040	Wesseling, Stadt	8	-11,1	115	-4,2	45,4	293	-1,0	38,3
366 000	Kreis Euskirchen	145	-5,2	1 079	-4,9	20,2	6 299	-5,2	24,9
366 004	Bad Münstereifel, Stadt	32	-3,0	287	-3,7	23,4	1 142	-5,5	26,6
366 008	Blankenheim	16	-	115	-	6,0	606	+0,2	18,6
366 012	Dahlem	9	-	49	-2,0	7,8	899	-	21,6
366 016	Euskirchen, Stadt	12	-14,3	145	-7,6	28,6	378	-6,4	32,4
366 020	Hellenthal	15	-11,8	80	-7,0	19,2	517	-9,8	22,9
366 024	Kall	14	-6,7	67	-13,0	18,3	454	-4,2	31,3
366 028	Mechernich, Stadt	13	-	109	-1,8	19,3	312	-1,0	16,0
366 032	Nettersheim	8	-11,1	27	-20,6	11,5	655	-19,3	65,7

Anmerkungen siehe Seite 10

gungsstätten nach Verwaltungsbezirken

2004

Ankünfte				Übernachtungen				Mittlere Aufenthaltsdauer ⁵⁾		Amtliche Schlüsselnummer
aller Gäste	Veränderung ²⁾	ausländischer Gäste	Veränderung ²⁾	aller Gäste	Veränderung ²⁾	ausländischer Gäste	Veränderung ²⁾	aller Gäste	ausländischer Gäste	
826	+5,5	161	+12,6	2 062	+20,0	347	-9,6	2,5	2,2	170 020
4 870	+8,7	588	-12,2	8 447	+9,3	1 124	-14,4	1,7	1,9	170 024
836	+155,7	161	x	1 553	+158,4	306	x	1,9	1,9	170 028
.	170 032
2 360	-6,1	390	+61,8	4 524	+2,2	849	+74,7	1,9	2,2	170 036
360	+15,8	3	-25,0	1 176	+46,3	8	+60,0	3,3	2,7	170 040
700	+47,4	34	+9,7	1 456	+48,7	59	+31,1	2,1	1,7	170 044
4 143	+31,1	367	+14,7	6 753	+9,9	797	-2,4	1,6	2,2	170 048
1 183	-10,9	139	-19,7	2 014	-8,4	283	-6,0	1,7	2,0	170 052
390 246	+15,8	97 357	+20,6	751 121	+10,4	205 597	+12,3	1,9	2,1	100 000
28 693	+13,2	6 060	+10,1	63 052	+13,3	12 541	+15,7	2,2	2,1	313 000
49 427	+20,6	7 280	+6,0	93 375	+20,0	17 168	+3,2	1,9	2,4	314 000
170 681	+4,8	49 016	+1,6	314 863	-1,4	108 023	-1,9	1,8	2,2	315 000
10 687	-0,9	2 497	-14,3	18 971	+6,6	5 246	-3,6	1,8	2,1	316 000
13 774	+5,9	1 949	-14,6	34 784	+7,2	4 164	-16,3	2,5	2,1	354 000
.	354 004
.	354 008
1 110	+8,8	174	-19,8	2 297	+5,4	361	-10,0	2,1	2,1	354 012
951	+30,8	13	-35,0	1 779	+27,3	17	-46,9	1,9	1,3	354 016
4 215	-4,1	788	-21,3	11 068	+4,2	1 691	-18,7	2,6	2,1	354 020
394	+87,6	30	-23,1	649	+61,8	49	-35,5	1,6	1,6	354 024
4 245	+4,5	554	-4,6	13 651	+2,9	1 349	-12,1	3,2	2,4	354 028
1 605	+7,6	292	-	3 267	+24,4	538	-12,7	2,0	1,8	354 032
704	+18,7	80	-27,3	1 297	+16,1	128	-33,0	1,8	1,6	354 036
8 851	+17,2	834	-28,5	17 871	+19,0	2 040	-16,5	2,0	2,4	358 000
.	358 004
2 773	-2,6	275	-8,3	4 885	-3,2	652	-8,6	1,8	2,4	358 008
547	-9,4	98	-1,0	1 112	-7,9	166	-31,4	2,0	1,7	358 012
1 490	+6,3	164	-49,1	2 769	+3,9	385	-39,9	1,9	2,3	358 016
.	358 020
607	-5,5	170	-2,3	1 493	-6,4	497	+36,2	2,5	2,9	358 024
932	+356,9	3	-25,0	2 480	+274,1	20	-13,0	2,7	6,7	358 028
-	-	-	-	-	-	-	-	-	-	358 032
.	358 036
.	358 040
2 080	+39,3	110	-57,5	4 301	+41,3	260	-38,4	2,1	2,4	358 044
36	-50,0	-	-	139	-41,6	-	-	3,9	-	358 048
-	-	-	-	-	-	-	-	-	-	358 052
-	-	-	-	-	-	-	-	-	-	358 056
-	-100,0	-	-	-	-100,0	-	-	-	-	358 060
29 264	+34,2	5 527	+54,7	57 282	+26,4	11 556	+49,5	2,0	2,1	362 000
.	362 004
896	-8,5	137	+29,2	1 972	-4,2	344	+41,0	2,2	2,5	362 008
3 915	+67,2	808	+43,3	8 197	+78,7	2 194	+115,1	2,1	2,7	362 012
.	362 016
793	+3,0	150	+82,9	1 844	-14,4	485	+11,0	2,3	3,2	362 020
4 860	+25,4	882	+152,0	8 604	-	1 728	+131,9	1,8	2,0	362 024
12 722	+42,8	2 844	+43,1	25 841	+41,5	5 472	+25,6	2,0	1,9	362 028
1 617	+31,7	195	+50,0	2 931	+39,8	525	+109,2	1,8	2,7	362 032
2 134	+17,5	336	+79,7	3 239	-15,1	398	+9,0	1,5	1,2	362 036
1 578	+25,6	45	-42,3	3 483	+28,5	152	-12,1	2,2	3,4	362 040
20 253	+14,2	753	-16,9	59 073	+9,5	2 272	-11,2	2,9	3,0	366 000
3 439	+12,3	69	-13,8	9 098	+22,8	160	-2,4	2,6	2,3	366 004
2 664	+3,4	67	-5,6	6 160	+0,6	105	-27,1	2,3	1,6	366 008
3 484	+116,4	12	-75,0	6 837	+57,9	15	-80,5	2,0	1,3	366 012
1 711	-19,7	164	+0,6	3 799	-12,4	374	-9,0	2,2	2,3	366 016
2 233	-3,6	73	-27,7	6 520	+8,3	199	-26,8	2,9	2,7	366 020
1 707	-2,0	12	-86,4	4 297	+10,6	26	-85,8	2,5	2,2	366 024
608	+3,8	23	+130,0	1 548	-17,3	58	+152,2	2,5	2,5	366 028
2 274	+26,8	4	-42,9	13 253	+3,2	87	-15,5	5,8	21,8	366 032

Noch: 2.1 Kapazität und Leistung der Beherber

März

Amtliche Schlüsselnummer	Verwaltungsbezirk	Betriebe		Gästezimmer ¹⁾			Betten		
		geöffnete	Veränderung ²⁾	angebotene	Veränderung ²⁾	mittlere Auslastung ³⁾	angebotene	Veränderung ²⁾	mittlere Auslastung ⁴⁾
	Noch: Kreis Euskirchen								
366 036	Schleiden, Stadt	19	-5,0	157	-8,2	22,9	1 167	-1,6	10,3
366 040	Weilerswist	3	-	23	-11,5	23,0	53	-	11,4
366 044	Zülpich, Stadt	4	-	20	+100,0	17,6	116	+2,7	65,4
370 000	Kreis Heinsberg	46	+4,5	667	+5,9	36,4	1 360	+8,3	24,4
370 004	Erkelenz, Stadt	6	-14,3	83	-11,7	37,7	184	-8,5	29,0
370 008	Gangelt	1	-	5	-	.	9	-	.
370 012	Geilenkirchen, Stadt	5	-	98	+2,1	47,2	199	-	31,4
370 016	Heinsberg, Stadt	4	-	63	+31,3	.	98	+18,1	.
370 020	Hückelhoven, Stadt	5	-	103	-4,6	21,5	179	-	16,5
370 024	Selfkant	-	-	-	-	-	-	-	-
370 028	Übach-Palenberg, Stadt	3	-	43	-27,1	18,9	116	+12,6	19,2
370 032	Waldfeucht	1	-	9	-10,0	.	18	-	.
370 036	Wassenberg, Stadt	10	+11,1	106	+9,3	37,6	173	+8,8	17,4
370 040	Wegberg, Stadt	11	+22,2	157	+38,9	47,2	384	+25,9	29,5
374 000	Oberbergischer Kreis	136	-0,7	1 438	-3,6	33,3	6 547	+1,1	32,5
374 004	Bergneustadt, Stadt	11	+10,0	37	-	25,3	516	+1,2	19,3
374 008	Engelskirchen	9	+12,5	115	+64,3	49,3	390	+17,8	69,9
374 012	Gummersbach, Stadt	20	-9,1	361	-6,5	35,4	878	-12,7	16,6
374 016	Hückeswagen, Stadt	6	+20,0	41	-	52,6	204	-	23,6
374 020	Lindlar	13	-	100	+14,9	18,5	479	+0,4	28,1
374 024	Marienheide	9	-	77	+4,1	43,6	535	-	27,9
374 028	Morsbach	3	-	47	-	.	250	-	.
374 032	Nümbrecht	12	-	232	+0,9	36,7	1 004	-0,8	52,5
374 036	Radevormwald, Stadt	8	-11,1	34	-27,7	29,2	523	-2,6	49,6
374 040	Reichshof	17	-5,6	118	-34,1	24,8	691	-0,6	46,7
374 044	Waldbroël, Stadt	5	-	15	-	.	229	-	.
374 048	Wiehl, Stadt	11	-	157	-8,7	30,7	502	+47,6	22,3
374 052	Wipperfürth, Stadt	12	-	104	-1,9	31,2	346	-0,9	29,7
378 000	Rhein.-Berg.-Kreis	85	-1,2	1 237	+2,4	31,8	3 707	-3,1	31,2
378 004	Bergisch Gladbach, Stadt	24	-7,7	490	-1,8	41,7	1 361	-8,8	34,7
378 008	Burscheid, Stadt	5	-	108	+18,7	37,7	150	-	34,6
378 012	Kürten	10	-	101	-7,3	19,3	225	-	19,8
378 016	Leichlingen (Rhld.), Stadt	11	-	86	-	19,8	482	-	39,3
378 020	Odenthal	7	+16,7	98	+14,0	34,8	242	+10,5	19,6
378 024	Overath, Stadt	11	-	164	-	20,0	354	-3,3	17,8
378 028	Rösrath, Stadt	5	-	46	+4,5	26,9	283	+0,7	33,2
378 032	Wermelskirchen, Stadt	12	-	144	+11,6	23,0	610	-0,2	30,1
382 000	Rhein-Sieg-Kreis	184	-3,2	3 747	-3,0	38,5	9 133	-0,8	32,6
382 004	Alfter	3	-	58	-	30,0	105	-	22,2
382 008	Bad Honnef, Stadt	19	-5,0	406	-0,5	46,8	1 417	+1,3	38,1
382 012	Bornheim, Stadt	13	-7,1	178	-5,3	36,6	390	-6,5	27,5
382 016	Eitorf	6	-	157	+1,3	45,2	282	+0,4	26,7
382 020	Hennef (Sieg), Stadt	16	-5,9	330	-1,8	26,1	1 242	-0,4	35,9
382 024	Königswinter, Stadt	32	-5,9	682	-3,0	36,3	1 835	-2,1	35,3
382 028	Lohmar, Stadt	13	-7,1	181	+2,8	34,8	317	-0,3	22,5
382 032	Meckenheim, Stadt	4	-	77	-1,3	62,5	174	-0,6	35,8
382 036	Much	5	+25,0	134	-0,7	.	305	+17,8	.
382 040	Neunkirchen-Seelscheid	2	-	26	-	.	48	-	.
382 044	Niederkassel, Stadt	7	-12,5	120	-4,8	39,4	205	-5,5	31,4
382 048	Rheinbach, Stadt	6	-	90	-25,0	31,1	167	+3,1	24,1
382 052	Ruppichteroth	4	-	99	-	23,4	255	-	14,6
382 056	Sankt Augustin, Stadt	6	-	150	-0,7	39,2	255	-0,8	30,7
382 060	Siegburg, Stadt	13	-	284	-16,5	36,2	490	-11,2	28,5
382 064	Swisttal	3	-	56	-	27,5	97	-	23,5
382 068	Troisdorf, Stadt	12	-	452	+0,9	40,4	724	+0,1	32,8
382 072	Wachtberg	5	-	151	+7,1	47,6	266	+1,9	35,9
382 076	Windeck	15	-	116	-1,7	24,2	559	-	26,4
300 000	Reg.-Bez. Köln	1 311	-2,3	32 236	+0,6	47,1	74 940	+0,9	35,0
	Kreisfreie Städte								
512 000	Bottrop	14	-6,7	294	-4,5	36,7	547	-3,2	30,8
513 000	Gelsenkirchen	14	-6,7	596	+0,5	48,3	946	-2,8	38,3
515 000	Münster	83	-1,2	2 321	+6,7	47,4	7 071	+1,3	40,9

Anmerkungen siehe Seite 10

gungsstätten nach Verwaltungsbezirken

2004

Ankünfte				Übernachtungen				Mittlere Aufenthaltsdauer ⁵⁾		Amtliche Schlüsselnummer
aller Gäste	Veränderung ²⁾	ausländischer Gäste	Veränderung ²⁾	aller Gäste	Veränderung ²⁾	ausländischer Gäste	Veränderung ²⁾	aller Gäste	ausländischer Gäste	
1 725	+9,2	276	-6,1	5 023	+0,5	1 141	+6,8	2,9	4,1	366 036
105	+52,2	20	+66,7	188	+37,2	21	+31,3	1,8	1,1	366 040
303	+11,0	33	+3,1	2 350	+18,7	86	-11,3	7,8	2,6	366 044
5 118	+15,7	1 014	+1,1	10 910	+10,4	2 983	-1,0	2,1	2,9	370 000
768	-9,3	192	+32,4	1 653	-17,1	475	+12,3	2,2	2,5	370 004
628	-2,6	256	-22,0	1 938	+2,5	1 027	-6,4	3,1	4,0	370 008
357	-43,1	164	-9,9	915	-22,5	553	-9,3	2,6	3,4	370 012
-	-	-	-	-	-	-	-	-	-	370 016
416	+5,1	27	-83,3	656	-9,1	43	-88,3	1,6	1,6	370 020
697	+26,0	24	+41,2	1 422	+20,5	49	-26,9	2,0	2,0	370 024
1 821	+112,2	237	+264,6	3 517	+79,6	589	+184,5	1,9	2,5	370 028
25 832	+12,0	1 438	+0,2	78 296	+3,5	4 059	+10,7	3,0	2,8	370 032
1 647	+24,1	97	-28,1	4 717	+0,6	211	-22,4	2,9	2,2	370 036
1 269	+115,1	58	-32,6	8 451	+16,7	121	-33,9	6,7	2,1	370 040
3 726	+8,1	553	+10,4	8 279	+10,3	1 629	+11,2	2,2	2,9	370 044
1 062	+9,6	103	+7,3	2 479	+33,1	381	+75,6	2,3	3,7	370 048
1 743	+12,1	42	+110,0	4 670	+0,4	207	+360,0	2,7	4,9	370 052
2 317	-9,8	175	-26,2	4 261	-20,1	572	-18,5	1,8	3,3	370 056
4 157	-1,2	55	+19,6	16 342	-4,9	137	+57,5	3,9	2,5	370 060
3 194	+4,7	67	+71,8	8 035	+6,1	112	+51,4	2,5	1,7	370 064
1 023	-25,2	47	+51,6	9 959	-5,8	150	+44,2	9,7	3,2	370 068
2 282	+113,5	129	-17,3	4 031	+107,5	338	-6,1	1,8	2,6	370 072
1 688	+20,2	112	+27,3	3 167	+9,4	200	+28,2	1,9	1,8	370 076
16 157	-0,7	1 689	-12,1	37 590	-10,2	3 877	-7,3	2,3	2,3	370 080
7 640	-6,9	813	-11,3	15 167	-19,3	1 849	-5,7	2,0	2,3	370 084
805	+28,0	371	+70,2	1 610	-3,4	830	+34,1	2,0	2,2	370 088
430	-32,6	18	-91,5	1 470	-28,7	36	-90,3	3,4	2,0	370 092
881	-5,8	85	+9,0	7 331	-7,1	407	+95,7	8,3	4,8	370 096
993	-5,0	145	+11,5	1 471	-17,9	245	-3,2	1,5	1,7	370 100
840	+2,4	94	-34,3	1 937	-2,8	172	-48,0	2,3	1,8	370 104
1 422	+3,7	62	-56,3	2 912	+7,9	137	-49,3	2,0	2,2	370 108
3 146	+19,8	101	+21,7	5 692	+14,7	201	+16,9	1,8	2,0	370 112
42 023	+7,8	4 894	-3,7	93 214	+4,0	11 321	-3,7	2,2	2,3	370 116
380	-5,9	5	-75,0	645	-12,4	8	-87,3	1,7	1,6	370 120
8 403	+12,9	806	+44,4	17 600	+4,0	1 692	+8,3	2,1	2,1	370 124
1 316	-3,5	92	+24,3	3 231	-2,9	410	+48,0	2,5	4,5	370 128
909	-	74	-43,9	2 293	+15,8	156	-74,5	2,5	2,1	370 132
3 769	+19,7	236	+18,6	13 839	-6,7	968	+27,7	3,7	4,1	370 136
9 511	+10,6	767	-33,2	21 159	+9,6	2 039	-24,3	2,2	2,7	370 140
1 201	+5,4	177	+68,6	2 209	+15,3	330	+41,6	1,8	1,9	370 144
826	+14,7	199	+15,0	1 929	+14,0	499	+53,1	2,3	2,5	370 148
1 213	+44,6	92	+19,5	1 995	+29,9	141	-0,7	1,6	1,5	370 152
707	+70,0	14	x	1 246	+44,0	17	+466,7	1,8	1,2	370 156
730	-38,1	16	-62,8	1 152	-45,1	34	-65,3	1,6	2,1	370 160
1 100	-13,2	89	+45,9	2 430	-13,3	239	+66,0	2,2	2,7	370 164
2 549	-7,3	615	-6,1	4 336	-5,6	1 333	+8,7	1,7	2,2	370 168
421	-0,2	22	-12,0	707	-6,1	40	-13,0	1,7	1,8	370 172
4 439	-8,5	1 419	-9,0	7 369	-11,8	2 619	-7,5	1,7	1,8	370 176
1 282	+63,7	76	+8,6	2 957	+76,7	145	-19,4	2,3	1,9	370 180
1 555	+31,9	37	-27,5	4 572	+61,7	217	+2,8	2,9	5,9	370 184
420 760	+9,9	82 951	+2,5	879 281	+5,4	185 250	+1,0	2,1	2,2	370 188
2 375	-11,3	441	-10,4	4 990	+10,6	1 566	+66,6	2,1	3,6	512 000
6 875	+72,9	826	+9,4	11 243	+29,3	1 558	-8,7	1,6	1,9	513 000
36 929	+6,4	2 904	+22,1	94 162	-1,2	5 533	+8,5	2,5	1,9	515 000

Noch: 2.1 Kapazität und Leistung der Beherber

März

Amtliche Schlüsselnummer	Verwaltungsbezirk	Betriebe		Gästezimmer ¹⁾			Betten		
		geöffnete	Veränderung ²⁾	angebotene	Veränderung ²⁾	mittlere Auslastung ³⁾	angebotene	Veränderung ²⁾	mittlere Auslastung ⁴⁾
554 000	Kreis Borken	117	-0,8	1 996	-5,0	28,7	4 945	-0,1	21,7
554 004	Ahaus, Stadt	9	-	240	-4,0	26,7	492	+1,2	20,0
554 008	Bocholt, Stadt	13	+8,3	214	+8,6	42,1	496	+6,9	34,1
554 012	Borken, Stadt	16	-	188	-	23,9	699	-	30,3
554 016	Gescher, Stadt	5	+25,0	54	+28,6	17,5	108	+28,6	14,5
554 020	Gronau (Westf.), Stadt	12	-	236	+5,4	33,2	499	+1,6	20,4
554 024	Heek	2	-	-	-	.	182	+14,5	.
554 028	Heiden	3	-	55	-17,9	.	124	-1,6	.
554 032	Isselburg, Stadt	5	-	68	+9,7	37,0	121	-	25,5
554 036	Legden	6	-14,3	182	-39,9	.	530	-12,4	.
554 040	Raesfeld	6	-	84	+10,5	19,0	209	+10,6	15,3
554 044	Reken	8	-	105	-0,9	17,7	317	-	12,1
554 048	Rhede, Stadt	3	-40,0	36	-32,1	31,6	62	-35,4	20,8
554 052	Schöppingen	5	-	78	-3,7	18,3	154	-4,3	10,7
554 056	Stadtlonn, Stadt	4	-	76	-6,2	18,4	146	-	13,0
554 060	Südlohn	4	-	111	-	32,4	194	+1,6	21,7
554 064	Velen	8	-	182	+4,0	34,0	386	-0,5	18,9
554 068	Vreden, Stadt	8	-	87	+1,2	14,0	226	-	14,1
558 000	Kreis Coesfeld	86	-1,1	1 179	-3,1	26,5	2 761	-	18,0
558 004	Ascheberg	8	-11,1	202	-6,5	25,1	409	-3,3	14,5
558 008	Billerbeck, Stadt	7	-	168	-	35,3	391	-0,5	39,8
558 012	Coesfeld, Stadt	10	-	117	+5,4	38,4	335	+2,4	31,0
558 016	Dülmen, Stadt	18	-	240	+0,4	21,1	539	+3,9	9,3
558 020	Havixbeck	7	+16,7	66	-	28,8	182	+2,8	14,5
558 024	Lüdinghausen, Stadt	8	-	81	-1,2	26,7	153	-	12,6
558 028	Nordkirchen	3	-	28	-	15,1	48	-	13,2
558 032	Nottuln	9	-	118	-4,8	21,2	351	-	16,4
558 036	Olfen, Stadt	4	-	37	-5,1	.	66	-	.
558 040	Rosendahl	2	-50,0	31	-55,1	.	59	-56,3	.
558 044	Senden	10	+11,1	91	+21,3	31,1	228	+35,7	13,8
562 000	Kreis Recklinghausen	103	-3,7	1 904	-4,1	42,5	4 576	-4,0	28,5
562 004	Castrop-Rauxel, Stadt	6	-25,0	182	-5,2	44,4	306	-	30,3
562 008	Datteln, Stadt	7	-	137	-12,7	75,6	266	-	48,2
562 012	Dorsten, Stadt	22	-4,3	216	-5,7	27,3	671	-3,3	20,7
562 014	Gladbeck, Stadt	6	-	250	+1,2	57,0	482	+0,4	31,2
562 016	Haltern am See, Stadt	21	-4,5	229	-12,3	27,4	932	-5,3	25,8
562 020	Herten, Stadt	7	-	159	+0,6	41,1	254	-	29,4
562 024	Marl, Stadt	9	-	187	-0,5	29,7	409	+0,7	21,2
562 028	Oer-Erkenschwick, Stadt	7	-12,5	117	-3,3	45,2	412	-25,0	29,6
562 032	Recklinghausen, Stadt	14	+7,7	377	-1,8	45,1	762	+1,9	32,7
562 036	Waltrop, Stadt	4	-	50	+2,0	32,5	82	+1,2	26,4
566 000	Kreis Steinfurt	169	-3,4	1 899	-2,4	28,8	4 698	-2,9	16,1
566 004	Altenberge	2	-33,3	80	-	.	91	-10,8	.
566 008	Emsdetten, Stadt	9	-	150	-0,7	32,4	311	-	26,0
566 012	Greven, Stadt	11	-	168	-1,8	27,4	348	-1,4	15,7
566 016	Hörstel, Stadt	13	-	132	+3,1	20,6	289	+1,0	21,6
566 020	Hopsten	5	-16,7	46	-11,5	10,9	155	-9,4	30,5
566 024	Horstmar, Stadt	5	-	40	-	22,5	89	-	13,3
566 028	Ibbenbüren, Stadt	13	-	189	+1,1	36,4	383	-2,3	20,9
566 032	Ladbergen	6	-14,3	58	-18,3	37,8	115	-21,2	6,4
566 036	Laer	3	-	49	-	.	80	-	.
566 040	Lengerich, Stadt	6	-	74	+1,4	34,9	116	-	13,1
566 044	Lienen	11	-	53	-	21,7	206	-3,7	6,7
566 048	Lotte	-	-	-	-	-	-	-	-
566 052	Metelen	5	-	29	-29,3	10,9	77	-4,9	5,7
566 056	Mettingen	6	-	87	-	31,6	193	-	10,7
566 060	Neuenkirchen	4	-	51	-	30,3	119	-3,3	23,1
566 064	Nordwalde	3	-	19	-	.	123	-	.
566 068	Ochtrup, Stadt	3	-	37	-	38,8	66	-	23,9
566 072	Recke	6	-14,3	43	-12,2	26,7	127	-8,6	17,5
566 076	Rheine, Stadt	19	-5,0	231	-3,8	34,6	520	-5,3	25,8
566 080	Saerbeck	5	-	65	-8,5	27,0	194	-	31,2
566 084	Steinfurt, Stadt	9	-10,0	104	-6,3	25,1	217	-5,2	17,6
566 088	Tecklenburg, Stadt	20	-	158	-0,6	26,1	686	+0,6	12,0
566 092	Westerkappeln	1	-	-	-	.	15	-	.
566 096	Wettringen	4	-	36	+38,5	4,2	178	-3,8	2,0

Anmerkungen siehe Seite 10

gungsstätten nach Verwaltungsbezirken

2004

Ankünfte				Übernachtungen				Mittlere Aufenthaltsdauer ⁵⁾		Amtliche Schlüsselnummer
aller Gäste	Veränderung ²⁾	ausländischer Gäste	Veränderung ²⁾	aller Gäste	Veränderung ²⁾	ausländischer Gäste	Veränderung ²⁾	aller Gäste	ausländischer Gäste	
18 692	+0,6	1 561	+19,3	34 171	+2,6	3 437	+21,6	1,8	2,2	554 000
1 595	-5,5	217	+21,9	3 049	+10,1	372	+27,0	1,9	1,7	554 004
2 509	+46,3	266	+78,5	5 249	+66,6	908	+185,5	2,1	3,4	554 008
4 009	-7,9	189	-9,1	7 985	+14,7	379	+11,8	2,0	2,0	554 012
265	-27,6	7	-72,0	485	-15,9	28	-39,1	1,8	4,0	554 016
1 995	+42,7	165	+20,4	3 149	+14,3	327	-18,9	1,6	2,0	554 020
.	554 024
.	554 028
746	+26,9	255	+37,8	958	+12,0	338	+36,8	1,3	1,3	554 032
.	554 036
615	+1,7	25	+25,0	989	+8,0	93	+144,7	1,6	3,7	554 040
779	+21,7	47	-31,9	1 227	+13,0	87	-45,6	1,6	1,9	554 044
227	-45,0	15	-65,9	388	-46,7	23	-76,8	1,7	1,5	554 048
210	-15,3	17	-46,9	512	+1,0	41	-33,9	2,4	2,4	554 052
279	-49,4	7	x	588	-66,5	9	x	2,1	1,3	554 056
813	+14,0	164	+127,8	1 303	+5,2	204	+110,3	1,6	1,2	554 060
1 793	+26,8	16	-40,7	2 166	-17,7	23	-30,3	1,2	1,4	554 064
363	-59,8	20	-70,1	988	-35,1	297	-14,2	2,7	14,9	554 068
9 654	+1,8	393	-46,9	17 790	+1,0	811	-40,3	1,8	2,1	558 000
1 202	+3,7	49	-78,5	1 833	-5,3	64	-79,7	1,5	1,3	558 004
1 848	-12,5	84	-54,1	4 825	-17,3	243	-49,1	2,6	2,9	558 008
2 339	+57,9	104	+108,0	3 649	+61,5	180	+80,0	1,6	1,7	558 012
1 635	-9,7	48	-30,4	2 461	-13,5	91	-2,2	1,5	1,9	558 016
329	-15,4	41	-28,1	816	-6,1	70	-23,9	2,5	1,7	558 020
485	+29,3	20	+42,9	831	+64,6	51	+96,2	1,7	2,6	558 024
123	-35,3	3	-94,8	196	-12,9	3	-95,9	1,6	1,0	558 028
1 082	-9,5	38	-7,3	1 783	+4,9	88	-8,3	1,6	2,3	558 032
.	558 036
.	558 040
400	+10,2	-	-	1 018	+26,0	14	-12,5	2,5	-	558 044
22 462	+10,8	2 055	+11,2	43 891	+8,5	3 973	+4,7	2,0	1,9	562 000
1 660	+41,3	112	+173,2	2 868	+34,3	323	+27,7	1,7	2,9	562 004
1 792	-4,8	64	+20,8	4 425	-2,8	136	-2,9	2,5	2,1	562 008
1 997	+11,7	268	+29,5	4 294	+12,2	719	+48,2	2,2	2,7	562 012
2 847	+46,8	496	+26,5	4 667	+43,8	692	+1,8	1,6	1,4	562 014
4 884	+23,9	175	+66,7	10 140	+12,9	268	+38,1	2,1	1,5	562 016
1 217	+22,9	137	+128,3	2 313	+26,3	305	+119,4	1,9	2,2	562 020
1 493	-13,2	83	-55,6	2 683	-14,2	204	-52,4	1,8	2,5	562 024
2 279	-9,1	121	-24,8	4 197	-17,0	298	-7,7	1,8	2,5	562 028
3 853	-1,5	508	-16,4	7 634	+9,2	852	-13,9	2,0	1,7	562 032
440	+7,6	91	+167,6	670	-6,6	176	+7,3	1,5	1,9	562 036
18 179	-6,3	1 656	-8,9	36 516	-9,2	3 100	-13,5	2,0	1,9	566 000
1 332	+3,3	51	+27,5	2 510	-8,1	96	+1,1	1,9	1,9	566 004
1 174	-2,6	69	+1,5	2 060	-1,5	110	-40,2	1,8	1,6	566 008
727	+0,3	98	-31,5	1 936	+2,2	156	-40,5	2,7	1,6	566 016
1 301	-8,7	27	-10,0	1 467	-13,6	48	+54,8	1,1	1,8	566 020
180	+15,4	-	-100,0	367	+14,0	-	-100,0	2,0	-	566 024
1 871	-3,6	163	-12,8	3 063	-10,6	234	-38,3	1,6	1,4	566 028
762	-16,0	74	+8,8	941	-40,7	79	-30,7	1,2	1,1	566 032
.	566 036
494	+5,1	130	+128,1	961	+5,8	218	+100,0	1,9	1,7	566 040
285	-12,6	10	-44,4	860	+10,4	23	-60,3	3,0	2,3	566 044
-	-	-	-	-	-	-	-	-	-	566 048
66	+73,7	15	+114,3	135	+20,5	15	-65,1	2,0	1,0	566 052
652	-6,9	56	+80,6	1 034	-11,0	65	+32,7	1,6	1,2	566 056
472	+32,2	10	-	852	-8,0	46	-24,6	1,8	4,6	566 060
.	566 064
256	+20,2	24	+100,0	488	+23,2	95	+295,8	1,9	4,0	566 068
277	-20,4	8	-74,2	635	-36,8	12	-84,6	2,3	1,5	566 072
2 616	-5,5	384	-8,4	4 158	+6,5	858	+21,4	1,6	2,2	566 076
852	-22,0	127	-57,1	1 877	-11,0	227	-42,2	2,2	1,8	566 080
424	-42,7	52	-1,9	1 181	-28,4	105	-23,4	2,8	2,0	566 084
2 489	-7,3	337	+9,4	8 454	-7,5	509	-10,1	3,4	1,5	566 088
.	566 092
60	-84,2	7	-12,5	178	-86,3	37	-43,9	3,0	5,3	566 096

März

Amtliche Schlüsselnummer	Verwaltungsbezirk	Betriebe		Gästezimmer ¹⁾			Betten		
		geöffnete	Veränderung ²⁾	angebotene	Veränderung ²⁾	mittlere Auslastung ³⁾	angebotene	Veränderung ²⁾	mittlere Auslastung ⁴⁾
570 000	Kreis Warendorf	77	-2,5	1 135	-0,1	34,7	2 300	+1,0	23,5
570 004	Ahlen, Stadt	10	-	129	-7,9	41,1	237	-8,5	25,9
570 008	Beckum, Stadt	7	-12,5	123	-9,6	30,7	200	-11,1	24,7
570 012	Beelen	2	-	19	-	.	32	-	.
570 016	Drensteinfurt, Stadt	5	-	52	+4,0	13,0	99	-	8,5
570 020	Ennigerloh, Stadt	4	-	63	+8,6	41,5	92	-3,2	35,4
570 024	Everswinkel	5	-	56	-11,1	24,8	136	+29,5	13,4
570 028	Oelde, Stadt	9	-	239	+4,4	40,5	406	+3,6	28,7
570 032	Ostbevern	3	-	34	+30,8	.	63	+34,0	.
570 036	Sassenberg, Stadt	6	-	41	-	23,1	82	-	7,5
570 040	Sendenhorst, Stadt	3	-	41	-	50,0	86	-2,3	30,3
570 044	Telgte, Stadt	5	-16,7	101	-	25,5	173	+8,1	18,0
570 048	Wadersloh	3	-	51	+2,0	16,5	90	-3,2	13,8
570 052	Warendorf, Stadt	15	-	186	+2,2	47,9	604	+0,5	31,8
500 000	Reg.-Bez. Münster	663	-2,5	11 324	-1,2	36,5	27 844	-0,9	26,3
711 000	Kreisfreie Stadt Bielefeld	61	-1,6	1 829	-1,6	52,4	3 910	-0,3	33,2
754 000	Kreis Gütersloh	102	-1,9	1 917	+2,0	38,4	3 454	+1,1	26,2
754 004	Borgholzhausen, Stadt	3	-	63	+5,0	20,9	80	-	21,0
754 008	Gütersloh, Stadt	19	-	463	+1,3	46,9	833	+0,4	34,5
754 012	Halle (Westf.), Stadt	10	-	210	+9,9	43,9	466	+8,4	29,9
754 016	Harsewinkel, Stadt	9	-	245	+9,9	50,5	396	+3,4	37,6
754 020	Herzebrock-Clarholz	3	-	49	-15,5	27,3	73	-	23,5
754 024	Langenberg	2	-	27	+3,8	.	41	+32,3	.
754 028	Rheda-Wiedenbrück, Stadt	12	-7,7	270	+2,7	39,6	480	+0,6	28,5
754 032	Rietberg, Stadt	6	-14,3	65	-3,0	36,2	162	-4,7	19,7
754 036	Schloß Holte-Stukenbrock, Stadt	12	-	155	-6,1	29,9	281	-4,4	14,3
754 040	Steinhagen	4	-	68	-	.	105	-4,5	.
754 044	Verl	8	-	117	-0,8	36,9	186	-	27,7
754 048	Versmold, Stadt	6	-	111	-	27,1	199	-0,5	12,1
754 052	Werther (Westf.), Stadt	8	-	74	+1,4	20,9	152	-	19,2
758 000	Kreis Herford	66	-4,3	828	-9,8	32,8	2 893	-0,4	32,1
758 004	Bünde, Stadt	7	-22,2	57	-40,0	26,7	227	-15,6	34,9
758 008	Enger, Stadt	1	-	12	-	.	19	-	.
758 012	Herford, Stadt	13	-18,8	283	-10,7	33,9	481	-15,6	18,7
758 016	Hiddenhausen	6	-	86	-	29,0	213	-	20,0
758 020	Kirchlengern	1	-	10	-	.	17	-	.
758 024	Löhne, Stadt	10	-	126	+2,4	25,2	558	-0,2	44,2
758 028	Rödinghausen	8	-	30	-3,2	21,0	242	-0,8	27,4
758 032	Spenge, Stadt	4	+33,3	30	-14,3	.	67	-	.
758 036	Vlotho, Stadt	16	+6,7	194	-7,2	45,9	1 069	+12,8	38,9
762 000	Kreis Höxter	155	-	1 908	+3,0	32,8	7 338	+1,0	38,6
762 004	Bad Driburg, Stadt	49	-3,9	674	+3,1	39,7	3 273	-0,5	63,7
762 008	Beverungen, Stadt	21	+10,5	286	+6,3	27,6	628	+3,5	17,3
762 012	Borgentreich, Stadt	1	-	8	-	-	10	-	-
762 016	Brakel, Stadt	13	+18,2	120	+10,1	41,1	528	+10,2	26,7
762 020	Höxter, Stadt	26	+4,0	414	+10,4	29,6	939	+6,3	12,6
762 024	Marienmünster, Stadt	11	-	51	+2,0	31,1	304	-4,1	21,3
762 028	Nieheim, Stadt	11	-	135	-	12,6	722	+1,7	25,8
762 032	Steinheim, Stadt	2	-33,3	42	-26,3	.	71	-18,4	.
762 036	Warburg, Stadt	16	-11,1	110	-13,4	25,9	583	-3,5	30,6
762 040	Willebadessen, Stadt	5	-	68	-	41,9	280	-	19,9
766 000	Kreis Lippe	290	-1,0	4 250	+1,3	25,9	12 484	-0,3	25,7
766 004	Augustdorf	1	-	8	-	.	15	-	.
766 008	Bad Salzuflen, Stadt	79	+1,3	1 607	+3,0	29,1	4 515	+2,2	43,6
766 012	Barntrup, Stadt	2	-33,3	18	-	.	34	-	.
766 016	Blomberg, Stadt	9	-	97	-1,0	41,0	558	+1,5	15,9
766 020	Detmold, Stadt	20	+5,3	308	-0,3	42,6	893	+10,2	29,6
766 024	Dörentrup	11	+10,0	154	+20,3	9,6	388	+22,8	10,2
766 028	Extertal	14	-	139	-	23,6	929	-	7,5
766 032	Horn-Bad Meinberg, Stadt	62	-1,6	925	+1,0	23,4	2 349	-9,0	27,8

Anmerkungen siehe Seite 10

Noch: 2.1 Kapazität und Leistung der Beherber

März

Amtliche Schlüsselnummer	Verwaltungsbezirk	Betriebe		Gästezimmer ¹⁾			Betten		
		geöffnete	Veränderung ²⁾	angebotene	Veränderung ²⁾	mittlere Auslastung ³⁾	angebotene	Veränderung ²⁾	mittlere Auslastung ⁴⁾
	Noch: Kreis Lippe								
766 036	Kalletal	12	-	134	+1,5	9,4	237	-0,4	2,9
766 040	Lage, Stadt	18	-	96	-8,6	16,2	583	-0,5	14,7
766 044	Lemgo, Stadt	11	-21,4	177	-3,3	31,0	301	-9,9	11,0
766 048	Leopoldshöhe	3	-	29	-3,3	41,0	50	-	30,4
766 052	Lügde, Stadt	16	-	271	+0,4	19,5	503	+1,2	12,7
766 056	Oerlinghausen, Stadt	10	-	38	-	25,0	522	-	46,3
766 060	Schieder-Schwalenberg, Stadt	19	-5,0	233	-4,5	14,6	583	-6,7	10,9
766 064	Schlangen	3	-	16	-5,9	.	24	+9,1	.
770 000	Kreis Minden-Lübbecke	126	-6,7	2 100	-7,1	38,7	7 761	-1,8	46,6
770 004	Bad Oeynhausen, Stadt	39	+2,6	671	-4,7	44,3	4 337	+2,8	60,1
770 008	Espelkamp, Stadt	6	-	123	+4,2	30,9	193	+0,5	20,1
770 012	Hille	4	-	29	-	.	140	-0,7	.
770 016	Hüllhorst	3	-40,0	36	-39,0	37,0	178	-19,1	32,7
770 020	Lübbecke, Stadt	2	-	46	-	.	58	-	.
770 024	Minden, Stadt	16	-5,9	364	-7,6	46,5	725	-5,0	32,0
770 028	Petershagen, Stadt	17	-	138	+10,4	17,5	658	+5,1	36,2
770 032	Porta Westfalica, Stadt	13	-18,8	297	-8,0	37,5	522	-19,1	16,9
770 036	Preußisch-Oldendorf, Stadt	16	-5,9	274	-9,3	35,5	680	-6,7	43,6
770 040	Rahden, Stadt	5	-	53	-	48,9	144	-	35,9
770 044	Stemwede	5	-37,5	69	-35,5	20,5	126	-23,6	13,1
774 000	Kreis Paderborn	118	-8,5	1 872	-3,7	38,4	5 130	-3,1	30,6
774 004	Altenbeken	6	-14,3	46	-8,0	22,9	94	-6,0	15,3
774 008	Bad Lippspringe, Stadt	19	-13,6	396	-7,5	47,2	1 469	+0,3	49,0
774 012	Borchen	8	-20,0	136	-12,3	28,9	305	-8,1	36,7
774 016	Büren, Stadt	11	-8,3	86	-6,5	34,5	413	-2,8	28,5
774 020	Delbrück, Stadt	6	-14,3	110	-10,6	40,3	202	-11,8	22,8
774 024	Hövelhof	10	-	105	+5,0	18,8	237	-	3,4
774 028	Lichtenau, Stadt	11	-15,4	137	-5,5	21,5	507	-6,3	7,8
774 032	Paderborn, Stadt	26	-	549	+5,2	51,2	992	-2,3	36,6
774 036	Salzkotten, Stadt	4	-	71	-1,4	25,6	103	-	22,6
774 040	Bad Wünnenberg, Stadt	17	-5,6	236	-7,8	24,5	808	-4,6	35,2
700 000	Reg.-Bez. Detmold	918	-3,1	14 704	-1,4	35,7	42 970	-0,6	33,2
	Kreisfreie Städte								
911 000	Bochum	34	-2,9	1 542	+0,3	63,9	2 896	-2,9	47,1
913 000	Dortmund	66	-7,0	3 042	-0,3	62,3	5 391	+5,4	48,1
914 000	Hagen	21	-4,5	499	-5,7	41,6	960	-4,9	32,3
915 000	Hamm	25	-3,8	470	+2,6	41,5	968	-1,2	31,7
916 000	Herne	10	-	186	+0,5	32,9	491	+0,2	30,2
954 000	Ennepe-Ruhr-Kreis	66	-4,3	1 037	-0,7	43,2	3 091	-1,2	38,9
954 004	Breckerfeld, Stadt	5	-	21	-	58,4	251	-	25,4
954 008	Ennepetal, Stadt	5	-	55	-	35,2	310	+1,0	69,2
954 012	Gevelsberg, Stadt	2	-	61	+22,0	.	87	-	.
954 016	Hattingen, Stadt	13	-7,1	177	-5,3	42,0	478	-5,3	39,9
954 020	Herdecke, Stadt	5	-28,6	95	-14,4	61,6	358	-6,3	46,2
954 024	Schwelm, Stadt	9	-	123	+3,4	31,7	349	+1,2	36,8
954 028	Sprockhövel, Stadt	8	-	68	+9,7	37,7	409	+1,7	36,2
954 032	Wetter (Ruhr), Stadt	6	-	118	-	.	286	-	.
954 036	Witten, Stadt	13	-	319	-0,6	47,0	563	-	34,8
958 000	Hochsauerland Kreis	548	-2,3	6 604	+0,2	34,7	25 285	+1,6	32,3
958 004	Arnsberg, Stadt	24	-7,7	427	-1,6	40,8	1 416	-1,0	38,8
958 008	Bestwig	23	+9,5	128	+5,8	27,6	967	+17,4	19,5
958 012	Brilon, Stadt	33	-2,9	290	-9,7	32,4	1 280	-3,5	32,5
958 016	Eslohe (Sauerland)	31	-3,1	314	-9,5	17,6	1 144	-1,9	30,1
958 020	Hallenberg, Stadt	18	-	308	+4,1	33,7	665	-1,0	26,0
958 024	Marsberg, Stadt	10	-	115	-14,2	.	198	+3,7	.
958 028	Medebach, Stadt	23	-8,0	143	-2,1	.	3 836	-1,3	.
958 032	Meschede, Stadt	34	-2,9	374	-1,3	40,2	1 188	-0,9	23,6
958 036	Olsberg, Stadt	44	-2,2	475	-4,6	37,1	1 401	-1,8	23,4
958 040	Schmallenberg, Stadt	126	-3,8	1 619	+0,4	32,8	4 506	+1,3	31,4
958 044	Sundern (Sauerland), Stadt	41	-2,4	461	+12,4	26,9	1 617	+19,5	16,5
958 048	Winterberg, Stadt	141	-0,7	1 950	+2,9	40,9	7 067	+1,5	27,7

Anmerkungen siehe Seite 10

gungsstätten nach Verwaltungsbezirken

2004

Ankünfte				Übernachtungen				Mittlere Aufenthaltsdauer ⁵⁾		Amtliche Schlüsselnummer
aller Gäste	Veränderung ²⁾	ausländischer Gäste	Veränderung ²⁾	aller Gäste	Veränderung ²⁾	ausländischer Gäste	Veränderung ²⁾	aller Gäste	ausländischer Gäste	
342	+18,8	28	+180,0	614	+3,9	52	+246,7	1,8	1,9	766 036
1 264	-18,2	7	-56,3	2 775	-24,7	9	-78,6	2,2	1,3	766 040
1 074	+21,6	147	+182,7	2 043	+1,8	281	+93,8	1,9	1,9	766 044
206	+2,5	7	+40,0	471	-9,8	29	+383,3	2,3	4,1	766 048
2 095	-25,5	56	-40,4	4 355	-11,5	243	-70,0	2,1	4,3	766 052
1 766	+24,6	64	+190,9	7 493	+13,7	134	+109,4	4,2	2,1	766 056
954	+8,7	287	+80,5	2 762	-6,9	637	+79,4	2,9	2,2	766 060
.	766 064
21 763	+3,7	1 987	-6,0	117 198	-2,5	4 508	+1,7	5,4	2,3	770 000
9 037	-2,1	621	-32,0	80 808	-2,7	1 192	-38,0	8,9	1,9	770 004
915	-1,2	166	+11,4	1 671	-4,8	410	+25,4	1,8	2,5	770 008
.	770 012
1 249	+46,4	32	-46,7	1 802	+5,9	43	-68,8	1,4	1,3	770 016
.	770 020
4 338	+22,9	658	+16,3	7 182	+14,7	1 357	+22,7	1,7	2,1	770 024
1 032	-15,3	49	+58,1	7 375	-10,5	335	x	7,1	6,8	770 028
2 507	-3,1	195	-24,7	4 366	-13,2	322	-30,0	1,7	1,7	770 032
1 071	-11,7	110	+223,5	8 693	-6,0	432	+141,3	8,1	3,9	770 036
664	+15,5	83	+88,6	1 601	+24,1	288	+107,2	2,4	3,5	770 040
297	+68,8	24	+166,7	513	-17,9	49	+36,1	1,7	2,0	770 044
17 140	-0,2	2 012	-1,2	55 953	-9,0	4 578	-24,9	3,3	2,3	774 000
70	+4,5	7	-46,2	445	-12,2	88	-47,9	6,4	12,6	774 004
3 648	-6,4	339	+20,2	22 314	-14,2	802	-4,4	6,1	2,4	774 008
780	+23,4	16	-11,1	3 469	+12,2	20	-13,0	4,4	1,3	774 012
1 658	+0,2	21	-71,6	3 653	-14,0	59	-92,7	2,2	2,8	774 016
1 073	-4,5	16	-77,5	1 642	-26,9	18	-88,8	1,5	1,1	774 020
563	-17,9	38	-38,7	884	-17,3	45	-73,4	1,6	1,2	774 024
483	-4,5	29	+3,6	1 227	-18,1	103	-16,9	2,5	3,6	774 028
6 964	+8,4	1 388	+10,4	13 129	+7,3	2 970	-3,7	1,9	2,1	774 032
527	+19,5	80	+35,6	723	+17,6	214	+32,1	1,4	2,7	774 036
1 374	-20,9	78	-54,7	8 467	-14,8	259	-53,3	6,2	3,3	774 040
135 984	+3,9	13 760	+11,7	488 917	-1,6	32 549	+6,6	3,6	2,4	700 000
23 463	+24,0	2 758	+51,8	42 154	+19,5	6 369	+17,1	1,8	2,3	911 000
45 657	+27,2	9 231	+82,8	81 332	+35,7	21 053	+114,3	1,8	2,3	913 000
6 010	+19,7	634	+12,2	9 600	+6,7	1 339	+45,1	1,6	2,1	914 000
5 983	+7,0	708	+1,0	9 500	+2,1	1 123	-1,4	1,6	1,6	915 000
2 676	+19,9	111	-9,0	4 604	+9,3	206	-17,9	1,7	1,9	916 000
13 828	-1,0	1 404	+14,1	36 814	+5,5	4 397	+65,7	2,7	3,1	954 000
865	+14,9	9	-81,3	1 896	+26,3	26	-72,9	2,2	2,9	954 004
710	-14,4	19	-85,2	6 649	-3,1	64	-71,4	9,4	3,4	954 008
.	954 012
2 878	+8,3	300	+48,5	6 351	+15,0	1 491	+179,2	2,2	5,0	954 016
1 342	-3,5	178	+107,0	4 222	+10,3	532	+177,1	3,1	3,0	954 020
1 889	-10,0	249	-8,8	3 985	+7,7	663	+100,9	2,1	2,7	954 024
1 423	-31,8	74	+23,3	4 590	-12,5	206	+58,5	3,2	2,8	954 028
.	954 032
3 043	+16,7	422	+34,0	6 068	+8,7	851	-2,2	2,0	2,0	954 036
76 792	+11,5	19 958	+29,5	267 875	+0,5	72 305	+14,5	3,5	3,6	958 000
4 774	+4,4	869	-2,7	17 378	+5,8	2 269	-4,4	3,6	2,6	958 004
2 430	+29,5	126	-14,9	6 588	+24,6	606	+11,4	2,7	4,8	958 008
3 114	+32,2	703	+152,9	12 805	+11,8	2 783	+101,1	4,1	4,0	958 012
1 795	-22,9	82	-28,7	10 624	+1,5	301	-13,0	5,9	3,7	958 016
1 885	+5,8	809	+40,2	5 213	-7,2	2 629	+20,2	2,8	3,2	958 020
.	958 024
.	958 028
4 509	+2,6	290	-44,7	11 906	-3,4	734	-48,5	2,6	2,5	958 032
3 942	-11,0	607	+39,9	13 166	-17,6	1 763	+2,5	3,3	2,9	958 036
10 041	-3,8	1 232	-11,4	43 338	-12,4	4 074	-33,7	4,3	3,3	958 040
4 390	+15,7	278	+23,6	9 071	+17,0	478	+7,2	2,1	1,7	958 044
20 333	+27,1	6 225	+53,1	63 979	+8,8	21 682	+35,6	3,1	3,5	958 048

Noch: 2.1 Kapazität und Leistung der Beherber

März

Amtliche Schlüsselnummer	Verwaltungsbezirk	Betriebe		Gästezimmer ¹⁾			Betten		
		geöffnete	Veränderung ²⁾	angebotene	Veränderung ²⁾	mittlere Auslastung ³⁾	angebotene	Veränderung ²⁾	mittlere Auslastung ⁴⁾
962 000	Märkischer Kreis	112	-3,4	1 377	-8,0	36,3	4 011	-3,6	27,1
962 004	Altena, Stadt	8	-11,1	38	-24,0	32,8	292	-6,4	27,3
962 008	Balve, Stadt	8	+14,3	174	-0,6	27,1	352	+8,0	21,9
962 012	Halver, Stadt	3	-	33	+17,9	49,2	66	-	32,6
962 016	Hemer, Stadt	3	-	29	-	.	306	-	.
962 020	Herscheid	6	-	50	-	22,3	101	-	13,3
962 024	Iserlohn, Stadt	16	-5,9	305	-9,5	34,1	596	-9,0	27,2
962 028	Kierspe, Stadt	4	+33,3	15	-	16,1	52	+33,3	21,5
962 032	Lüdenscheid, Stadt	11	-21,4	333	-13,1	47,5	628	-14,6	34,5
962 036	Meinerzhagen, Stadt	19	-	85	-18,3	37,3	742	+0,1	23,5
962 040	Menden (Sauerland), Stadt	11	-8,3	94	-4,1	29,1	221	-4,7	29,6
962 044	Nachrodt-Wiblingwerde	4	-	37	+5,7	45,6	210	-	19,3
962 048	Neuenrade, Stadt	6	-	80	-1,2	40,7	141	-3,4	31,0
962 052	Plettenberg, Stadt	5	-	57	-	23,8	138	+0,7	22,3
962 056	Schalksmühle	2	+100,0	7	+16,7	.	35	+218,2	.
962 060	Werdohl, Stadt	6	-14,3	40	-16,7	24,2	131	-8,4	11,8
966 000	Kreis Olpe	154	-4,9	1 622	-4,6	25,7	5 325	-2,0	13,5
966 004	Attendorn, Stadt	29	-3,3	341	-7,1	35,0	853	-0,6	10,4
966 008	Drolshagen, Stadt	13	-7,1	108	-10,7	16,8	225	-12,8	4,5
966 012	Finnentrop	11	-	72	+5,9	23,4	422	+2,2	10,6
966 016	Kirchhundem	25	+4,2	244	+9,9	21,2	967	+5,2	16,3
966 020	Lennestadt, Stadt	43	-8,5	531	-5,7	20,8	1 446	-5,1	22,4
966 024	Olpe, Stadt	22	-4,3	167	-2,3	25,4	1 107	-0,9	10,9
966 028	Wenden	11	-15,4	159	-15,4	35,6	305	-10,8	24,4
970 000	Kreis Siegen-Wittgenstein	144	-8,3	1 632	-7,0	31,5	5 638	-4,2	41,1
970 004	Bad Berleburg, Stadt	38	-9,5	283	-7,2	16,4	2 028	-2,9	56,4
970 008	Burbach	7	-	54	-6,9	22,6	174	-5,9	36,0
970 012	Erndtebrück	1	-	8	-	.	16	-	.
970 016	Freudenberg, Stadt	9	-10,0	155	-6,1	23,2	301	-6,2	23,6
970 020	Hilchenbach, Stadt	18	-5,3	96	-11,9	30,7	680	+0,6	38,5
970 024	Kreuztal, Stadt	7	-12,5	76	-7,3	30,6	125	-12,0	25,3
970 028	Bad Laasphe, Stadt	16	-15,8	284	-23,0	31,9	860	-10,6	37,9
970 032	Netphen, Stadt	14	-	112	+0,9	21,9	290	-	20,4
970 036	Neunkirchen	3	-	25	-	.	50	-	.
970 040	Siegen, Stadt	21	-12,5	464	+3,6	46,4	807	-4,6	35,8
970 044	Wilnsdorf	10	-	75	-	31,0	307	-1,6	20,3
974 000	Kreis Soest	169	-6,1	2 618	-2,1	33,1	8 651	-3,6	31,3
974 004	Anröchte	2	-	25	-	.	41	-	.
974 008	Bad Sassendorf	42	-4,5	598	-1,8	25,7	2 391	-2,3	53,0
974 012	Ense	3	-	30	+3,4	30,0	53	+3,9	19,8
974 016	Erwitte, Stadt	19	-5,0	313	-0,6	47,7	810	-16,7	53,7
974 020	Geseke, Stadt	3	-	110	-2,7	27,0	751	-	26,9
974 024	Lippetal	5	-	33	+17,9	6,1	55	-	1,4
974 028	Lippstadt, Stadt	31	-8,8	718	-1,9	38,1	1 812	-0,4	47,2
974 032	Möhnesee	16	-11,1	114	-4,2	29,6	936	-3,1	22,4
974 036	Rüthen, Stadt	7	-	51	+6,3	26,8	269	-	3,0
974 040	Soest, Stadt	14	-12,5	226	-7,0	28,6	741	-4,3	24,9
974 044	Warstein, Stadt	16	-5,9	210	-5,4	26,7	457	-5,4	12,4
974 048	Welver	1	-	15	-	.	28	-	.
974 052	Werl, Stadt	7	-	146	+0,7	44,6	262	-2,6	32,5
974 056	Wickede (Ruhr)	3	-	29	-3,3	36,8	45	-4,3	26,3
978 000	Kreis Unna	61	-3,2	1 206	+7,8	43,6	2 519	+5,0	29,6
978 004	Bergkamen, Stadt	4	-	29	+7,4	29,6	86	-1,1	13,4
978 008	Bönen	1	-	7	-	.	13	-	.
978 012	Fröndenberg/Ruhr, Stadt	3	-	69	+25,5	48,6	110	+3,8	34,2
978 016	Holzwickede	3	-	106	+1,0	.	206	-	.
978 020	Kamen, Stadt	8	-11,1	200	-	49,0	343	+22,9	33,1
978 024	Lünen, Stadt	9	-	280	+26,1	26,5	583	+13,6	16,9
978 028	Schwerte, Stadt	10	-9,1	67	-6,9	33,9	408	-3,1	34,0
978 032	Selm, Stadt	4	-	60	+3,4	8,7	94	+3,3	7,8
978 036	Unna, Stadt	9	-	235	+7,3	55,5	387	-2,0	36,0
978 040	Werne, Stadt	10	-	153	-0,6	44,5	289	+0,7	27,5
900 000	Reg.-Bez. Arnsberg	1 410	-4,2	21 835	-1,4	40,9	65 226	-0,3	32,5
	Nordrhein-Westfalen	5 291	-2,8	111 649	+0,2	44,7	272 237	+0,3	33,5

Anmerkungen siehe Seite 10

gungsstätten nach Verwaltungsbezirken

2004

Ankünfte				Übernachtungen				Mittlere Aufenthaltsdauer ⁵⁾		Amtliche Schlüsselnummer
aller Gäste	Veränderung ²⁾	ausländischer Gäste	Veränderung ²⁾	aller Gäste	Veränderung ²⁾	ausländischer Gäste	Veränderung ²⁾	aller Gäste	ausländischer Gäste	
16 246	-0,3	1 885	-17,4	33 775	-5,4	4 340	-21,5	2,1	2,3	962 000
1 494	+40,4	31	-6,1	2 433	-5,0	59	-34,4	1,6	1,9	962 004
1 209	-4,4	11	+22,2	2 391	-14,3	18	+5,9	2,0	1,6	962 008
367	+14,7	46	+170,6	666	+56,7	149	+338,2	1,8	3,2	962 012
.	962 016
234	+7,3	23	+35,3	415	+44,1	29	+45,0	1,8	1,3	962 020
2 914	-16,5	460	-17,0	5 028	-16,5	804	-21,8	1,7	1,7	962 024
89	+41,3	6	+200,0	346	+9,1	21	x	3,9	3,5	962 028
3 338	-16,7	806	-28,1	6 716	-16,7	2 161	-34,0	2,0	2,7	962 032
3 043	+24,8	148	+35,8	5 803	+3,1	232	-18,0	1,9	1,6	962 036
932	-5,0	41	-28,1	2 031	+22,6	63	-42,7	2,2	1,5	962 040
769	-6,3	78	+81,4	1 258	-21,1	109	+98,2	1,6	1,4	962 044
782	+25,1	147	-26,5	1 354	-0,7	306	-7,8	1,7	2,1	962 048
269	-25,7	41	-21,2	659	-3,9	157	+12,1	2,4	3,8	962 052
.	962 056
245	-9,6	20	-45,9	480	-13,4	36	-50,7	2,0	1,8	962 060
15 041	-9,3	900	+9,8	32 858	-15,9	1 888	-10,6	2,2	2,1	966 000
2 549	-19,1	338	+19,0	6 066	-17,5	717	+6,7	2,4	2,1	966 004
354	-45,5	45	+104,5	854	-49,3	131	+63,8	2,4	2,9	966 008
714	-36,5	21	-46,2	1 669	-40,9	64	-61,7	2,3	3,0	966 012
1 998	-4,3	35	-57,8	4 715	-6,3	62	-79,5	2,4	1,8	966 016
4 232	-8,9	179	-40,5	9 752	-13,5	378	-41,8	2,3	2,1	966 020
4 096	+5,6	229	+182,7	7 596	-12,8	459	+104,9	1,9	2,0	966 024
1 098	+4,2	53	+430,0	2 206	-	77	+381,3	2,0	1,5	966 028
16 780	-7,0	1 820	-10,5	72 964	-8,5	3 977	-23,3	4,3	2,2	970 000
2 926	-13,8	119	-25,6	35 184	-9,6	299	-49,4	12,0	2,5	970 004
715	-1,7	35	-12,5	1 941	-2,3	83	-30,3	2,7	2,4	970 008
.	970 012
1 004	+1,4	101	-22,9	2 205	+27,3	165	-42,7	2,2	1,6	970 016
1 598	-10,0	122	-41,9	9 222	+10,0	385	-52,2	5,8	3,2	970 020
556	+23,6	75	+108,3	981	+6,5	245	+175,3	1,8	3,3	970 024
2 597	-16,0	272	-36,2	10 413	-25,0	646	-45,9	4,0	2,4	970 028
777	-16,9	21	-12,5	1 733	-22,9	46	-27,0	2,2	2,2	970 032
.	970 036
5 484	+0,4	1 025	+7,1	8 950	-4,5	1 879	+0,6	1,6	1,8	970 040
952	-9,4	33	-32,7	1 929	-3,3	116	-29,7	2,0	3,5	970 044
24 610	+6,9	1 310	+6,9	106 528	-3,8	2 462	-8,2	4,3	1,9	974 000
4 832	+6,6	40	-4,8	39 288	-6,2	79	+31,7	8,1	2,0	974 004
132	+20,0	14	+40,0	325	+22,6	38	+35,7	2,5	2,7	974 008
1 495	-7,6	26	-21,2	13 429	-19,0	145	+104,2	9,0	5,6	974 012
2 286	+42,2	21	+75,0	6 259	+126,8	47	+176,5	2,7	2,2	974 016
50	-3,8	2	-50,0	102	+9,7	2	-50,0	2,0	1,0	974 020
5 091	+8,6	684	+45,5	26 178	-9,8	1 047	+18,4	5,1	1,5	974 024
3 026	+17,3	45	-49,4	7 783	+9,7	91	-73,2	2,6	2,0	974 028
1 006	+31,2	4	-90,9	1 981	+42,5	4	-94,9	2,0	1,0	974 032
3 144	-17,7	206	+32,9	5 635	-8,5	369	+51,9	1,8	1,8	974 036
1 163	-14,5	163	-39,9	2 337	-21,3	469	-38,3	2,0	2,9	974 040
.	974 044
2 028	+31,2	86	+7,5	2 642	+27,0	123	-16,3	1,3	1,4	974 048
195	+12,1	8	-	367	+29,7	21	-46,2	1,9	2,6	974 052
13 454	+10,0	1 629	+11,7	23 079	+1,2	2 979	+7,5	1,7	1,8	978 000
127	-37,4	23	x	358	-26,8	92	x	2,8	4,0	978 004
.	978 008
561	+92,1	8	+33,3	1 165	+108,4	20	+122,2	2,1	2,5	978 012
.	978 016
2 134	+4,6	230	-4,2	3 515	+6,1	352	-22,8	1,6	1,5	978 020
1 863	+1,6	244	+55,4	3 048	-8,5	472	+37,2	1,6	1,9	978 024
2 220	+5,6	27	-32,5	4 304	-2,3	45	-53,1	1,9	1,7	978 028
179	-16,7	27	+350,0	217	-45,9	40	+263,6	1,2	1,5	978 032
2 762	+29,7	442	+91,3	4 320	+12,8	730	+60,1	1,6	1,7	978 036
1 247	-16,2	262	-19,9	2 464	-15,4	484	-22,2	2,0	1,8	978 040
260 540	+10,1	42 348	+29,4	721 083	+2,0	122 438	+20,5	2,8	2,9	900 000
1 331 404	+10,6	247 255	+13,9	3 100 868	+4,2	568 246	+9,3	2,3	2,3	

2.2 Kapazität und Leistung der Beherbergungs

März

Lfd. Nr.	Gemeindeguppe Betriebsart	Betriebe		Gästezimmer ¹⁾			Betten		
		geöffnete	Ver- änderung ²⁾	an- gebotene	Ver- änderung ²⁾	mittlere Aus- lastung ³⁾	an- gebotene	Ver- änderung ²⁾	mittlere Aus- lastung ⁴⁾
1	Mineral-, Moor-, Sole- und Thermalbäder	400	-2,0	7 813	+1,2	39,3	25 250	-0,2	50,1
2	Hotels	104	-3,7	4 061	-2,0	43,7	6 712	-3,1	32,6
3	Gasthöfe	13	-27,8	129	-29,9	.	193	-35,9	.
4	Pensionen	145	-	2 411	+4,9	26,6	3 488	+1,0	23,5
5	Hotels garnis	41	+2,5	1 212	+11,0	48,8	2 022	+12,3	36,7
6	Erholungs-, Ferien- und Schulungsheime und Boardinghouses	18	+5,9	.	.	.	927	+5,6	42,3
7	Ferienhäuser, -wohnungen, -zentren	23	+4,5	.	.	.	529	+7,3	10,3
8	Hütten, Jugendherbergen u. Ä.	4	-	.	.	.	479	-	32,8
9	Vorsorge- und Reha-Kliniken	51	-1,9	.	.	.	10 900	-0,7	75,4
10	Campingplätze	1	-50,0	30	-70,0
11	Heilklimatische Kurorte	181	-1,1	2 435	-0,2	38,9	9 484	+1,1	31,5
12	Hotels	53	-1,9	1 620	+2,9	39,9	2 852	+4,5	31,7
13	Gasthöfe	16	-	199	-1,5	.	354	-0,6	.
14	Pensionen	40	-2,4	355	-11,3	24,4	731	-0,7	17,6
15	Hotels garnis	5	-	261	-0,8	64,2	472	-	47,4
16	Erholungs-, Ferien- und Schulungsheime und Boardinghouses	26	-	.	.	.	1 862	+0,6	37,1
17	Ferienhäuser, -wohnungen, -zentren	24	+4,3	.	.	.	2 234	-1,4	28,0
18	Hütten, Jugendherbergen u. Ä.	10	-9,1	.	.	.	434	-2,7	17,0
19	Vorsorge- und Reha-Kliniken	2	-	.	.	.	525	-	.
20	Campingplätze	5	-	290	-1,0
21	Kneippkurorte	185	-3,6	2 154	-5,6	31,7	7 340	-2,7	19,9
22	Hotels	67	-4,3	1 663	-2,9	36,6	2 916	-2,1	28,2
23	Gasthöfe	28	-	235	-5,2	12,2	451	+1,3	8,9
24	Pensionen	17	-19,0	203	-21,3	11,3	356	-25,2	8,4
25	Hotels garnis	5	-	53	-15,9	32,6	91	-	24,9
26	Erholungs-, Ferien- und Schulungsheime und Boardinghouses	19	+5,6	.	.	.	1 060	+7,8	23,3
27	Ferienhäuser, -wohnungen, -zentren	27	-	.	.	.	1 031	-1,0	9,8
28	Hütten, Jugendherbergen u. Ä.	9	-10,0	.	.	.	708	-12,2	21,5
29	Vorsorge- und Reha-Kliniken	5	-	.	.	.	727	+0,3	.
30	Campingplätze	8	-	1 004	+1,0
31	Kneippheilstädter	212	-5,8	2 473	-4,3	29,7	8 536	-2,0	37,4
32	Hotels	55	-1,8	1 614	-1,7	37,2	2 827	+1,0	30,0
33	Gasthöfe	35	-12,5	349	-12,5	15,3	662	-7,9	12,8
34	Pensionen	48	-4,0	392	-0,8	16,1	721	-3,6	12,9
35	Hotels garnis	10	-16,7	118	-20,8	13,0	201	-18,6	11,3
36	Erholungs-, Ferien- und Schulungsheime und Boardinghouses	11	-	.	.	.	696	+1,2	34,0
37	Ferienhäuser, -wohnungen, -zentren	32	-5,9	.	.	.	684	-0,7	13,2
38	Hütten, Jugendherbergen u. Ä.	5	-	.	.	.	396	-	21,8
39	Vorsorge- und Reha-Kliniken	13	-7,1	.	.	.	2 349	-3,1	74,2
40	Campingplätze	3	-	36	-
41	Heilbäder zusammen	978	-3,0	14 875	-1,0	36,5	50 610	-0,7	38,9
42	Hotels	279	-3,1	8 958	-1,2	40,6	15 307	-0,8	31,1
43	Gasthöfe	92	-9,8	912	-11,7	16,8	1 660	-8,8	13,8
44	Pensionen	250	-2,7	3 361	+0,3	24,1	5 296	-2,2	20,1
45	Hotels garnis	61	-1,6	1 644	+4,9	48,2	2 786	+6,7	36,3
46	Erholungs-, Ferien- und Schulungsheime und Boardinghouses	74	+2,8	.	.	.	4 545	+3,3	34,3
47	Ferienhäuser, -wohnungen, -zentren	106	-	.	.	.	4 478	-0,2	19,5
48	Hütten, Jugendherbergen u. Ä.	28	-6,7	.	.	.	2 017	-5,2	23,4
49	Vorsorge- und Reha-Kliniken	71	-2,7	.	.	.	14 501	-1,0	76,3
50	Campingplätze	17	-5,6	1 360	-4,4

Anmerkungen siehe Seite 10

stätten nach Gemeindegruppen und Betriebsarten

2004

Ankünfte				Übernachtungen				Mittlere Aufenthaltsdauer ⁵⁾		Lfd. Nr.
aller Gäste	Veränderung ²⁾	ausländischer Gäste	Veränderung ²⁾	aller Gäste	Veränderung ²⁾	ausländischer Gäste	Veränderung ²⁾	aller Gäste	ausländischer Gäste	
70 788	+4,8	8 822	+8,0	386 530	-4,2	18 674	+6,5	5,5	2,1	1
34 984	-2,2	6 048	-7,9	67 366	-1,2	11 981	-8,4	1,9	2,0	2
.	3
3 817	-	75	+33,9	22 746	-9,3	332	+76,6	6,0	4,4	4
11 510	+50,1	2 259	+89,2	22 805	+37,2	4 725	+77,6	2,0	2,1	5
5 463	+21,3	120	+421,7	12 157	+34,4	322	+215,7	2,2	2,7	6
221	-16,3	14	-36,4	1 633	-14,7	221	+68,7	7,4	15,8	7
2 484	-13,1	261	+36,6	4 866	+3,7	499	-35,5	2,0	1,9	8
11 729	+1,2	28	+47,4	253 700	-7,9	548	+64,1	21,6	19,6	9
.	10
27 517	+20,2	6 343	+52,7	94 919	+5,4	22 232	+36,5	3,4	3,5	11
10 129	+23,7	3 806	+77,4	25 583	+9,2	11 685	+46,1	2,5	3,1	12
.	13
1 281	+23,8	486	+56,8	3 636	-4,2	1 311	+34,9	2,8	2,7	14
2 715	+13,3	82	-14,6	6 933	+13,4	183	-21,5	2,6	2,2	15
5 790	-7,4	24	x	18 574	-5,4	50	+150,0	3,2	2,1	16
4 768	+109,7	1 440	+18,3	19 371	+17,8	7 596	+29,9	4,1	5,3	17
1 190	-8,3	94	+64,9	2 167	-8,3	162	+3,8	1,8	1,7	18
.	19
233	+17,7	158	+39,8	817	+23,0	594	+38,1	3,5	3,8	20
20 872	+1,4	2 876	+29,4	63 182	-5,2	8 224	+21,9	3,0	2,9	21
12 660	+2,3	2 395	+45,9	25 068	-5,3	5 916	+41,2	2,0	2,5	22
572	+7,9	46	-17,9	1 166	-13,9	95	-45,7	2,0	2,1	23
419	-8,1	35	-50,0	865	-22,0	55	-71,9	2,1	1,6	24
305	+21,5	42	+27,3	702	+8,8	200	+222,6	2,3	4,8	25
2 881	+16,5	36	+140,0	7 649	-1,2	507	+7,0	2,7	14,1	26
645	-6,3	220	-13,0	3 123	-4,9	1 286	+1,8	4,8	5,8	27
2 445	-8,7	65	-9,7	4 652	-18,0	77	+2,7	1,9	1,2	28
.	29
.	30
19 003	-4,9	1 692	-17,7	98 033	-10,6	5 179	-36,0	5,2	3,1	31
9 656	-0,1	1 037	-12,6	25 595	-13,7	3 164	-37,0	2,7	3,1	32
1 012	-12,5	349	-2,2	2 485	-32,2	864	-27,6	2,5	2,5	33
772	-28,8	107	-10,8	2 679	-39,6	287	-31,3	3,5	2,7	34
354	-8,5	34	-8,1	701	-7,2	50	-43,8	2,0	1,5	35
2 923	-	5	-94,1	6 991	-0,3	15	-95,5	2,4	3,0	36
601	+11,7	144	-15,3	2 799	+11,1	758	-7,6	4,7	5,3	37
1 257	-29,3	15	-81,3	2 682	-29,6	21	-84,2	2,1	1,4	38
2 416	-0,7	1	-95,0	54 027	-6,4	20	-73,7	22,4	20,0	39
12	-25,0	-	-100,0	74	-11,9	-	-100,0	6,2	-	40
138 180	+5,5	19 733	+18,9	642 664	-4,0	54 309	+11,6	4,7	2,8	41
67 429	+2,1	13 286	+15,1	143 612	-2,8	32 746	+8,1	2,1	2,5	42
2 887	-11,0	665	-5,5	6 681	-24,2	1 656	-24,6	2,3	2,5	43
6 289	-1,6	703	+26,4	29 926	-13,0	1 985	+11,9	4,8	2,8	44
14 884	+39,1	2 417	+77,7	31 141	+29,0	5 158	+69,4	2,1	2,1	45
17 057	+5,6	185	+45,7	45 371	+4,5	894	-4,2	2,7	4,8	46
6 235	+65,6	1 818	+9,4	26 926	+11,4	9 861	+22,3	4,3	5,4	47
7 376	-14,4	435	+8,8	14 367	-13,1	759	-33,3	1,9	1,7	48
15 379	+1,6	29	-25,6	342 119	-6,7	568	+38,5	22,2	19,6	49
644	-32,6	195	-7,6	2 521	-35,7	682	-14,8	3,9	3,5	50

Noch: 2.2 Kapazität und Leistung der Beherbergungs

März

Lfd. Nr.	Gemeindeguppe Betriebsart	Betriebe		Gästezimmer ¹⁾			Betten		
		geöffnete	Ver- änderung ²⁾	an- gebotene	Ver- änderung ²⁾	mittlere Aus- lastung ³⁾	an- gebotene	Ver- änderung ²⁾	mittlere Aus- lastung ⁴⁾
51	Luftkurorte	354	-1,7	3 763	-0,5	25,2	13 131	+2,8	23,4
52	Hotels	110	-0,9	2 340	-	28,2	4 314	+0,4	19,6
53	Gasthöfe	56	-1,8	523	+0,6	13,4	1 017	+2,4	9,4
54	Pensionen	71	-1,4	809	-3,0	24,9	1 487	-2,3	20,6
55	Hotels garnis	9	+12,5	91	+4,6	17,7	172	+7,5	13,1
56	Erholungs-, Ferien- und Schulungsheime und Boardinghouses	30	+3,4	.	.	.	2 391	+5,1	37,7
57	Ferienhäuser, -wohnungen, -zentren	38	-	.	.	.	943	+0,6	13,1
58	Hütten, Jugendherbergen u. Ä.	24	-4,0	.	.	.	1 589	-1,6	29,2
59	Vorsorge- und Reha-Kliniken	5	-16,7	.	.	.	1 038	+7,0	75,6
60	Campingplätze	11	-21,4	750	-14,2
61	Erholungsorte	351	-2,0	3 844	-2,6	29,1	15 415	-0,6	24,2
62	Hotels	122	-3,9	2 734	-2,2	32,7	4 837	-2,2	23,6
63	Gasthöfe	43	-12,2	430	-10,4	17,9	782	-8,3	13,1
64	Pensionen	43	+2,4	478	+2,1	18,1	892	+5,2	13,3
65	Hotels garnis	14	-	202	-	31,0	369	-1,1	21,2
66	Erholungs-, Ferien- und Schulungsheime und Boardinghouses	51	-1,9	.	.	.	4 110	+1,4	37,9
67	Ferienhäuser, -wohnungen, -zentren	30	-	.	.	.	1 383	+1,1	17,4
68	Hütten, Jugendherbergen u. Ä.	23	+4,5	.	.	.	2 473	+4,2	39,0
69	Vorsorge- und Reha-Kliniken	4	-	.	.	.	569	-18,2	74,4
70	Campingplätze	21	+16,7	1 241	+9,9
71	Sonstige Gemeinden	3 608	-2,9	89 167	+0,6	47,5	193 081	+0,5	33,6
72	Hotels	1 684	-3,0	59 982	+1,6	48,6	103 102	+1,2	35,8
73	Gasthöfe	385	-5,9	3 430	-5,1	21,1	6 007	-4,8	15,4
74	Pensionen	145	-7,1	1 767	-5,6	30,8	3 426	-1,8	23,0
75	Hotels garnis	837	-4,1	23 988	-0,7	49,4	39 890	-1,8	37,3
76	Erholungs-, Ferien- und Schulungsheime und Boardinghouses	238	+1,3	.	.	.	21 600	+0,5	44,0
77	Ferienhäuser, -wohnungen, -zentren	77	+2,7	.	.	.	5 748	+0,7	43,5
78	Hütten, Jugendherbergen u. Ä.	120	+2,6	.	.	.	9 974	+5,2	34,5
79	Vorsorge- und Reha-Kliniken	21	-	.	.	.	3 184	+0,1	75,2
80	Campingplätze	101	+6,3	6 808	+24,6
81	Nordrhein-Westfalen	5 291	-2,8	111 649	+0,2	44,7	272 237	+0,3	33,5
82	Hotels	2 195	-3,0	74 014	+1,1	46,5	127 560	+0,8	34,2
83	Gasthöfe	576	-6,6	5 295	-6,3	19,4	9 466	-5,2	14,3
84	Pensionen	509	-3,4	6 415	-1,7	25,7	11 101	-1,5	20,6
85	Hotels garnis	921	-3,8	25 925	-0,3	49,1	43 217	-1,3	37,0
86	Erholungs-, Ferien- und Schulungsheime und Boardinghouses	393	+1,3	.	.	.	32 646	+1,3	41,5
87	Ferienhäuser, -wohnungen, -zentren	251	+0,8	.	.	.	12 552	+0,4	29,8
88	Hütten, Jugendherbergen u. Ä.	195	+0,5	.	.	.	16 053	+2,9	33,2
89	Vorsorge- und Reha-Kliniken	101	-2,9	.	.	.	19 292	-1,1	76,0
90	Campingplätze	150	+3,4	10 159	+14,3

Anmerkungen siehe Seite 10

stätten nach Gemeindegruppen und Betriebsarten

2004

Ankünfte				Übernachtungen				Mittlere Aufenthaltsdauer ⁵⁾		Lfd. Nr.
aller Gäste	Veränderung ²⁾	ausländischer Gäste	Veränderung ²⁾	aller Gäste	Veränderung ²⁾	ausländischer Gäste	Veränderung ²⁾	aller Gäste	ausländischer Gäste	
35 633	+2,9	2 567	-7,3	108 478	+3,6	6 812	+4,8	3,0	2,7	51
13 703	-0,3	1 902	-13,5	25 600	-5,4	4 186	-9,4	1,9	2,2	52
1 297	-24,3	115	-39,8	2 850	-25,7	309	-35,1	2,2	2,7	53
2 428	-7,2	199	+34,5	8 846	-11,1	679	+24,8	3,6	3,4	54
398	+31,4	104	+89,1	690	+28,0	167	+89,8	1,7	1,6	55
9 219	+10,7	63	+320,0	27 975	+19,6	355	x	3,0	5,6	56
603	+1,0	81	+30,6	3 788	+18,9	841	+85,7	6,3	10,4	57
6 543	+17,4	85	+142,9	14 110	+23,2	93	+22,4	2,2	1,1	58
1 334	-6,5	-	-100,0	24 320	-0,8	86	+290,9	18,2	-	59
108	-68,1	18	-71,0	299	-64,1	96	-41,5	2,8	5,3	60
57 101	+17,5	4 605	+10,6	140 310	+8,7	11 118	+2,2	2,5	2,4	61
17 175	-2,5	2 932	+0,2	34 265	-5,0	7 109	-2,1	2,0	2,4	62
1 451	-6,1	301	+6,4	3 165	-4,7	575	-20,0	2,2	1,9	63
1 108	-6,3	88	+6,0	3 532	-24,0	320	+1,6	3,2	3,6	64
1 294	+21,0	343	+49,8	2 429	+8,6	714	+1,4	1,9	2,1	65
19 334	+14,6	160	-7,5	47 301	+6,2	507	-21,8	2,4	3,2	66
3 235	+279,2	146	+60,4	7 445	+61,5	850	+72,4	2,3	5,8	67
12 426	+49,7	567	+102,5	28 169	+53,0	748	+94,3	2,3	1,3	68
732	-9,2	4	-	12 927	-7,9	87	-11,2	17,7	21,8	69
346	-2,0	64	-31,9	1 077	-9,3	208	-17,1	3,1	3,3	70
1 100 490	+11,1	220 350	+13,9	2 209 416	+6,6	496 007	+9,2	2,0	2,3	71
655 847	+13,8	148 232	+18,1	1 139 516	+9,6	306 744	+15,8	1,7	2,1	72
12 105	-7,0	1 593	+13,8	27 929	-12,6	4 680	-12,3	2,3	2,9	73
7 681	-6,9	736	-18,9	24 190	-1,0	2 773	-13,0	3,1	3,8	74
238 687	+6,4	52 598	+4,6	460 111	+0,4	123 885	-3,9	1,9	2,4	75
110 784	+14,0	2 975	+39,1	289 590	+10,2	8 816	+23,9	2,6	3,0	76
19 944	+13,6	8 746	+27,1	77 512	+0,9	35 617	+14,9	3,9	4,1	77
47 973	+7,3	5 109	-10,1	105 569	+15,7	12 223	+8,6	2,2	2,4	78
2 806	-9,0	3	-97,4	74 192	+0,3	63	-89,9	26,4	21,0	79
4 663	-18,8	358	-37,7	10 807	-17,6	1 206	-32,4	2,3	3,4	80
1 331 404	+10,6	247 255	+13,9	3 100 868	+4,2	568 246	+9,3	2,3	2,3	81
754 154	+11,9	166 352	+17,0	1 342 993	+7,4	350 785	+14,2	1,8	2,1	82
17 740	-9,1	2 674	+3,7	40 625	-15,2	7 220	-17,2	2,3	2,7	83
17 506	-5,1	1 726	+1,8	66 494	-9,5	5 757	-1,1	3,8	3,3	84
255 263	+8,0	55 462	+6,8	494 371	+1,9	129 924	-2,1	1,9	2,3	85
156 394	+12,9	3 383	+37,9	410 237	+9,6	10 572	+20,8	2,6	3,1	86
30 017	+31,8	10 791	+24,1	115 671	+6,3	47 169	+17,9	3,9	4,4	87
74 318	+10,6	6 196	-3,2	162 215	+17,8	13 823	+7,5	2,2	2,2	88
20 251	-1,0	36	-77,5	453 558	-5,3	804	-30,4	22,4	22,3	89
5 761	-22,1	635	-32,6	14 704	-22,9	2 192	-26,9	2,6	3,5	90

2.3 Kapazität und Leistung der Beherbergungs

März

Lfd. Nr.	Reisegebiet Betriebsart	Betriebe		Gästezimmer ¹⁾			Betten		
		geöffnete	Ver- änderung ²⁾	an- gebotene	Ver- änderung ²⁾	mittlere Aus- lastung ³⁾	an- gebotene	Ver- änderung ²⁾	mittlere Aus- lastung ⁴⁾
1	Eifel und Region Aachen	497	-2,7	7 524	+0,8	37,9	21 937	+1,3	29,7
2	Hotels	219	-3,9	5 016	-0,2	36,9	9 230	+3,6	26,1
3	Gasthöfe	41	-14,6	323	-17,6	12,7	540	-18,6	9,4
4	Pensionen	29	-6,5	309	-4,9	16,7	592	-5,0	11,9
5	Hotels garnis	84	+5,0	1 876	+9,2	48,2	3 279	+9,8	34,2
6	Erholungs-, Ferien- und Schulungsheime und Boardinghouses	52	+2,0	.	.	.	3 624	+1,7	51,5
7	Ferienhäuser, -wohnungen, -zentren	21	-	.	.	.	1 382	+1,1	18,5
8	Hütten, Jugendherbergen u. Ä.	24	-4,0	.	.	.	2 183	-2,3	42,7
9	Vorsorge- und Reha-Kliniken	7	-12,5	.	.	.	1 107	-15,4	75,9
10	Campingplätze	20	+5,3	1 169	+5,6
11	Niederrhein	510	-0,2	11 513	+0,1	45,0	24 563	+0,9	28,4
12	Hotels	251	-0,4	8 306	+1,1	46,5	14 523	+0,7	34,4
13	Gasthöfe	54	-1,8	493	+3,4	.	868	+5,0	.
14	Pensionen	20	+11,1	227	+2,7	46,4	434	+9,9	33,9
15	Hotels garnis	107	-6,1	2 487	-3,9	44,6	4 342	-3,0	30,7
16	Erholungs-, Ferien- und Schulungsheime und Boardinghouses	30	-	.	.	.	2 529	+1,4	41,4
17	Ferienhäuser, -wohnungen, -zentren	7	-	.	.	.	100	-	10,5
18	Hütten, Jugendherbergen u. Ä.	20	+17,6	.	.	.	1 527	+10,1	39,3
19	Vorsorge- und Reha-Kliniken	2	-	.	.	.	240	-	.
20	Campingplätze	19	+18,8	1 755	+96,7
21	Münsterland	532	-2,0	8 530	-0,5	34,3	21 775	-0,1	25,4
22	Hotels	282	-1,7	6 341	-0,8	34,4	11 340	+0,3	24,0
23	Gasthöfe	61	-7,6	561	-12,5	18,6	999	-12,7	13,0
24	Pensionen	38	+2,7	538	+4,7	34,0	1 107	+9,2	23,6
25	Hotels garnis	47	-2,1	1 090	+6,0	.	1 876	+2,5	.
26	Erholungs-, Ferien- und Schulungsheime und Boardinghouses	44	-2,2	.	.	.	4 768	-1,5	48,0
27	Ferienhäuser, -wohnungen, -zentren	27	-	.	.	.	617	+0,5	12,1
28	Hütten, Jugendherbergen u. Ä.	12	+9,1	.	.	.	924	+0,8	.
29	Vorsorge- und Reha-Kliniken	1	-	.	.	.	144	+1,4	.
30	Campingplätze	20	-4,8	1 289	+0,8
31	Teutoburger Wald	918	-3,1	14 704	-1,4	35,7	42 970	-0,6	33,2
32	Hotels	342	-5,0	9 687	-1,4	39,4	16 340	-2,4	28,5
33	Gasthöfe	104	-4,6	919	-4,1	18,0	1 637	-2,0	13,4
34	Pensionen	185	-3,1	2 710	+1,2	24,2	4 369	-1,6	19,6
35	Hotels garnis	66	-4,3	1 388	-4,3	42,3	2 250	-3,8	32,5
36	Erholungs-, Ferien- und Schulungsheime und Boardinghouses	57	+3,6	.	.	.	3 566	+6,3	33,5
37	Ferienhäuser, -wohnungen, -zentren	59	+1,7	.	.	.	2 545	+1,6	9,3
38	Hütten, Jugendherbergen u. Ä.	28	-6,7	.	.	.	2 254	-4,2	23,4
39	Vorsorge- und Reha-Kliniken	47	-	.	.	.	9 959	+1,4	74,5
40	Campingplätze	30	+7,1	1 817	+11,7
41	Sauerland	983	-3,5	12 221	-1,9	33,3	43 272	-0,4	28,7
42	Hotels	300	-1,6	7 603	+0,2	38,0	13 533	+0,8	28,8
43	Gasthöfe	168	-5,6	1 699	-4,0	18,8	3 145	-2,0	14,3
44	Pensionen	185	-4,1	2 066	-3,2	23,6	3 554	-3,8	20,0
45	Hotels garnis	33	-17,5	853	-12,1	42,1	1 472	-12,2	31,3
46	Erholungs-, Ferien- und Schulungsheime und Boardinghouses	77	-1,3	.	.	.	6 888	-0,2	35,2
47	Ferienhäuser, -wohnungen, -zentren	120	+0,8	.	.	.	7 631	-0,3	41,0
48	Hütten, Jugendherbergen u. Ä.	50	-2,0	.	.	.	3 422	+2,9	20,5
49	Vorsorge- und Reha-Kliniken	21	-8,7	.	.	.	3 427	-4,0	78,7
50	Campingplätze	29	-9,4	2 590	-7,3
51	Siegerland-Wittgenstein	144	-8,3	1 632	-7,0	31,5	5 638	-4,2	41,1
52	Hotels	56	-9,7	1 097	-8,0	36,0	1 821	-7,7	27,7
53	Gasthöfe	27	-12,9	226	-10,0	15,2	356	-15,4	12,0
54	Pensionen	21	-4,5	185	+1,1	18,3	314	-5,1	15,4
55	Hotels garnis	6	-14,3	124	-3,1	.	195	-9,7	.
56	Erholungs-, Ferien- und Schulungsheime und Boardinghouses	12	-	.	.	.	749	+0,5	30,5
57	Ferienhäuser, -wohnungen, -zentren	3	-	.	.	.	49	+40,0	.
58	Hütten, Jugendherbergen u. Ä.	4	-20,0	.	.	.	199	-6,6	11,4
59	Vorsorge- und Reha-Kliniken	10	-	.	.	.	1 955	-	.
60	Campingplätze	5	-	46	-

Anmerkungen siehe Seite 10

stätten nach Reisegebieten und Betriebsarten

2004

Ankünfte				Übernachtungen				Mittlere Aufenthaltsdauer ⁵⁾		Lfd. Nr.
aller Gäste	Veränderung ²⁾	ausländischer Gäste	Veränderung ²⁾	aller Gäste	Veränderung ²⁾	ausländischer Gäste	Veränderung ²⁾	aller Gäste	ausländischer Gäste	
100 835	+18,0	15 123	+12,6	232 062	+14,7	32 573	+14,1	2,3	2,2	1
39 578	+4,9	8 536	-5,2	73 373	+5,6	17 913	+1,0	1,9	2,1	2
641	-56,6	54	-64,9	1 571	-49,0	126	-52,6	2,5	2,3	3
713	-9,9	179	-15,2	2 121	-13,2	513	-14,8	3,0	2,9	4
19 151	+44,2	3 801	+79,4	34 646	+31,8	7 503	+68,2	1,8	2,0	5
23 853	+31,1	1 944	+62,1	56 969	+34,6	4 283	+56,7	2,4	2,2	6
3 134	+270,9	135	-19,2	7 907	+75,0	845	-1,7	2,5	6,3	7
12 299	+9,5	417	-1,0	28 781	+12,5	690	-35,5	2,3	1,7	8
1 284	-15,1	21	-43,2	26 034	-5,3	592	+27,0	20,3	28,2	9
182	-53,8	36	-71,4	660	-42,5	108	-69,2	3,6	3,0	10
130 762	+16,2	23 678	+23,3	261 685	+15,2	53 916	+20,6	2,0	2,3	11
83 175	+16,4	18 771	+26,9	153 777	+14,7	41 887	+23,6	1,8	2,2	12
.	13
1 497	+6,3	62	+93,8	4 564	+17,7	201	+74,8	3,0	3,2	14
19 896	+6,0	3 786	+0,1	41 380	+7,2	9 741	+5,5	2,1	2,6	15
15 345	+18,7	156	+60,8	32 458	+19,4	501	+22,2	2,1	3,2	16
58	-23,7	6	-53,8	327	-3,0	11	-79,6	5,6	1,8	17
7 889	+36,3	481	+42,3	18 163	+48,6	871	+27,9	2,3	1,8	18
.	19
985	+134,0	51	+50,0	1 757	+42,0	117	+41,0	1,8	2,3	20
92 162	+2,3	7 517	+3,3	200 342	-1,2	15 315	+1,3	2,2	2,0	21
52 611	+2,0	5 428	+3,6	84 236	-1,5	10 170	+6,4	1,6	1,9	22
2 075	-23,0	244	-5,4	3 815	-31,2	494	-41,7	1,8	2,0	23
2 429	+0,9	279	+43,1	8 098	+11,7	1 046	+32,2	3,3	3,7	24
.	25
20 175	+9,5	132	+67,1	70 901	+1,9	997	+29,8	3,5	7,6	26
494	-23,1	21	-38,2	2 308	-23,1	164	-33,6	4,7	7,8	27
.	28
.	29
.	30
135 984	+3,9	13 760	+11,7	488 917	-1,6	32 549	+6,6	3,6	2,4	31
79 114	+3,4	11 006	+9,2	142 413	+0,7	23 379	+5,4	1,8	2,1	32
3 010	+10,0	269	+12,1	6 776	-7,5	843	-40,5	2,3	3,1	33
5 169	-7,5	230	+137,1	23 508	-6,0	892	+111,9	4,5	3,9	34
12 032	+4,5	1 713	+23,1	22 520	+0,7	3 760	-7,0	1,9	2,2	35
15 061	+14,5	70	-35,8	37 000	+19,5	364	+51,0	2,5	5,2	36
1 584	+51,9	151	+13,5	7 270	+33,0	1 578	+78,9	4,6	10,5	37
7 814	+9,3	239	+44,0	16 364	+15,5	1 242	+167,1	2,1	5,2	38
10 489	+0,7	11	+37,5	228 812	-6,4	129	+65,4	21,8	11,7	39
1 711	-37,8	71	-24,5	4 254	-28,5	362	-55,7	2,5	5,1	40
132 689	+6,3	24 053	+21,9	441 036	-2,4	80 995	+10,3	3,3	3,4	41
52 285	+2,9	10 535	+28,0	118 012	-2,9	28 860	+10,7	2,3	2,7	42
5 857	-2,2	1 261	-4,0	13 156	-13,7	3 266	-19,3	2,2	2,6	43
5 409	+2,0	660	+6,5	21 284	-17,7	1 900	-5,0	3,9	2,9	44
7 040	-3,4	533	-39,8	14 245	-7,3	940	-44,2	2,0	1,8	45
23 171	+5,9	93	+2,2	71 341	+4,6	681	-18,6	3,1	7,3	46
24 587	+24,2	10 445	+27,9	96 849	+2,8	44 021	+17,3	3,9	4,2	47
9 932	+5,1	291	+43,3	20 278	+8,1	415	+9,2	2,0	1,4	48
3 647	+6,1	-	-	83 660	-6,5	-	-100,0	22,9	-	49
761	-10,3	235	+1,3	2 211	-32,3	912	+2,6	2,9	3,9	50
16 780	-7,0	1 820	-10,5	72 964	-8,5	3 977	-23,3	4,3	2,2	51
9 711	-0,8	1 577	-1,8	15 359	-14,0	2 891	-16,9	1,6	1,8	52
581	-21,1	47	-48,4	1 302	-29,4	176	-56,1	2,2	3,7	53
441	-18,9	53	+51,4	1 424	-28,6	126	+5,0	3,2	2,4	54
.	55
2 540	-18,1	8	-88,9	7 090	-5,9	41	-85,8	2,8	5,1	56
.	57
368	-37,2	7	-89,4	705	-36,6	13	-81,2	1,9	1,9	58
.	59
54	-16,9	7	-50,0	185	-18,1	23	-39,5	3,4	3,3	60

Noch: 2.3 Kapazität und Leistung der Beherbergungs

März

Lfd. Nr.	Reisegebiet Betriebsart	Betriebe		Gästezimmer ¹⁾			Betten		
		geöffnete	Ver- änderung ²⁾	an- gebotene	Ver- änderung ²⁾	mittlere Aus- lastung ³⁾	an- gebotene	Ver- änderung ²⁾	mittlere Aus- lastung ⁴⁾
61	Bergisches Land	442	-1,1	9 305	-0,1	45,3	23 489	-1,0	35,1
62	Hotels	223	-1,8	6 698	+0,9	46,9	11 569	-1,2	33,9
63	Gasthöfe	24	+4,3	188	+3,3	23,5	322	+4,5	18,2
64	Pensionen	12	-25,0	108	-42,6	15,1	231	-15,7	9,4
65	Hotels garnis	86	-	2 311	+0,1	44,0	3 986	-0,1	32,5
66	Erholungs-, Ferien- und Schulungsheime und Boardinghouses	51	-1,9	.	.	.	4 026	-6,0	39,9
67	Ferienhäuser, -wohnungen, -zentren	7	-	.	.	.	102	-	13,2
68	Hütten, Jugendherbergen u. Ä.	21	+5,0	.	.	.	1 877	+10,9	36,6
69	Vorsorge- und Reha-Kliniken	8	-	.	.	.	1 376	-	87,5
70	Campingplätze	10	+25,0	555	+120,2
71	Bonn und Rhein-Sieg-Kreis	274	-3,9	7 366	-2,1	46,8	16 460	+0,6	36,2
72	Hotels	117	-4,9	4 997	-0,7	48,1	8 649	-1,5	35,0
73	Gasthöfe	35	-5,4	338	-2,9	16,3	592	-2,5	12,2
74	Pensionen	5	-	79	-	42,7	134	-	32,9
75	Hotels garnis	75	-5,1	1 952	-5,6	48,7	3 132	-5,5	36,4
76	Erholungs-, Ferien- und Schulungsheime und Boardinghouses	32	+6,7	.	.	.	3 138	+15,4	46,9
77	Ferienhäuser, -wohnungen, -zentren	1	-	.	.	.	15	-	.
78	Hütten, Jugendherbergen u. Ä.	3	-	.	.	.	602	-	35,2
79	Vorsorge- und Reha-Kliniken	2	-	.	.	.	198	-	.
80	Campingplätze	4	-20,0	157	-3,7
81	Köln	249	-2,4	13 080	+2,0	55,3	23 354	+0,9	41,5
82	Hotels	79	-3,7	7 861	+3,9	57,6	13 816	+2,9	42,0
83	Gasthöfe	13	-	121	-4,7	27,2	208	+2,0	21,0
84	Pensionen	3	-	51	+2,0	37,6	82	-3,5	33,0
85	Hotels garnis	145	-2,7	5 047	-0,6	52,5	8 276	-2,5	42,0
86	Erholungs-, Ferien- und Schulungsheime und Boardinghouses	2	+100,0	.	.	.	120	+60,0	.
87	Ferienhäuser, -wohnungen, -zentren	-	-	-	-	-	-	-	-
88	Hütten, Jugendherbergen u. Ä.	5	-	.	.	.	852	-1,4	77,4
89	Vorsorge- und Reha-Kliniken	-	-	-	-	-	-	-	-
90	Campingplätze	2	-	382	-
91	Düsseldorf	195	-3,0	10 236	+5,0	60,4	17 042	+4,1	46,6
92	Hotels	52	-3,7	5 755	+8,8	64,3	9 405	+7,6	48,9
93	Gasthöfe	2	-33,3	15	-44,4	.	25	-41,9	.
94	Pensionen	3	-	40	-	44,9	69	+1,5	35,9
95	Hotels garnis	132	-4,3	4 426	+0,7	55,6	7 130	-0,9	44,1
96	Erholungs-, Ferien- und Schulungsheime und Boardinghouses	4	+300,0	.	.	.	129	+279,4	.
97	Ferienhäuser, -wohnungen, -zentren	1	-	.	.	.	12	-	.
98	Hütten, Jugendherbergen u. Ä.	1	-	.	.	.	272	-	.
99	Vorsorge- und Reha-Kliniken	-	-	-	-	-	-	-	-
100	Campingplätze	-	-	-	-	-	-	-	-
101	Ruhrgebiet	547	-3,5	15 538	+1,4	50,9	31 737	+1,2	38,2
102	Hotels	274	-2,8	10 653	+1,9	52,4	17 334	+1,4	40,7
103	Gasthöfe	47	-13,0	412	-13,3	27,6	774	-12,4	18,5
104	Pensionen	8	-	102	-8,9	36,9	215	+1,4	27,7
105	Hotels garnis	140	-4,8	4 371	+2,2	49,8	7 279	+0,4	36,5
106	Erholungs-, Ferien- und Schulungsheime und Boardinghouses	32	-3,0	.	.	.	3 109	-3,1	41,9
107	Ferienhäuser, -wohnungen, -zentren	5	-	.	.	.	99	-	12,8
108	Hütten, Jugendherbergen u. Ä.	27	+3,8	.	.	.	1 941	+11,7	28,3
109	Vorsorge- und Reha-Kliniken	3	-	.	.	.	886	-	76,9
110	Campingplätze	11	+22,2	399	+14,3
111	Nordrhein-Westfalen	5 291	-2,8	111 649	+0,2	44,7	272 237	+0,3	33,5
112	Hotels	2 195	-3,0	74 014	+1,1	46,5	127 560	+0,8	34,2
113	Gasthöfe	576	-6,6	5 295	-6,3	19,4	9 466	-5,2	14,3
114	Pensionen	509	-3,4	6 415	-1,7	25,7	11 101	-1,5	20,6
115	Hotels garnis	921	-3,8	25 925	-0,3	49,1	43 217	-1,3	37,0
116	Erholungs-, Ferien- und Schulungsheime und Boardinghouses	393	+1,3	.	.	.	32 646	+1,3	41,5
117	Ferienhäuser, -wohnungen, -zentren	251	+0,8	.	.	.	12 552	+0,4	29,8
118	Hütten, Jugendherbergen u. Ä.	195	+0,5	.	.	.	16 053	+2,9	33,2
119	Vorsorge- und Reha-Kliniken	101	-2,9	.	.	.	19 292	-1,1	76,0
120	Campingplätze	150	+3,4	10 159	+14,3

Anmerkungen siehe Seite 10

stätten nach Reisegebieten und Betriebsarten

2004

Ankünfte				Übernachtungen				Mittlere Aufenthaltsdauer ⁵⁾		Lfd. Nr.
aller Gäste	Veränderung ²⁾	ausländischer Gäste	Veränderung ²⁾	aller Gäste	Veränderung ²⁾	ausländischer Gäste	Veränderung ²⁾	aller Gäste	ausländischer Gäste	
124 074	+11,9	19 693	+13,6	270 887	+5,1	43 393	+10,0	2,2	2,2	61
70 610	+15,9	15 846	+16,7	121 300	+8,9	32 975	+13,8	1,7	2,1	62
658	+9,7	59	+5,4	1 807	+13,6	173	-9,4	2,7	2,9	63
160	-52,5	23	-36,1	676	-43,2	178	+56,1	4,2	7,7	64
20 821	+8,5	3 335	+9,8	40 113	+5,6	8 207	+1,2	1,9	2,5	65
19 840	-1,9	218	-19,0	47 271	-7,5	1 019	-19,1	2,4	4,7	66
107	+137,8	18	x	418	+58,3	207	x	3,9	11,5	67
9 694	+21,9	191	-45,7	21 293	+22,5	571	-25,1	2,2	3,0	68
1 598	+9,2	3	x	37 328	+2,4	63	x	23,4	21,0	69
586	+266,3	-	-100,0	681	+78,7	-	-100,0	1,2	-	70
91 450	+14,3	12 174	+1,9	186 589	+11,4	28 489	+0,4	2,0	2,3	71
51 298	+11,7	8 032	+7,8	93 862	+14,2	17 463	+7,4	1,8	2,2	72
766	-6,1	85	-3,4	2 121	-16,1	315	+15,8	2,8	3,7	73
642	-29,8	19	-88,8	1 366	-29,9	53	-84,7	2,1	2,8	74
18 046	+6,1	2 819	-14,9	35 207	-0,3	7 007	-19,6	2,0	2,5	75
17 279	+35,9	552	+56,4	44 980	+19,5	2 143	+34,4	2,6	3,9	76
.	77
3 352	+36,3	665	+16,7	6 571	+56,5	1 506	+26,8	2,0	2,3	78
26	-61,8	2	-50,0	88	-68,6	2	-83,3	3,4	1,0	80
170 681	+4,8	49 016	+1,6	314 863	-1,4	108 023	-1,9	1,8	2,2	81
103 987	+10,2	32 599	+10,3	179 801	+2,9	69 434	+10,5	1,7	2,1	82
562	-13,5	120	-6,3	1 357	-16,4	306	-38,1	2,4	2,6	83
304	+1,7	136	+27,1	840	-0,5	425	+16,1	2,8	3,1	84
55 292	-1,2	13 643	-10,6	107 562	-10,9	32 840	-20,4	1,9	2,4	85
.	86
.	87
8 705	-8,3	2 337	-19,2	20 443	+10,4	4 442	-5,9	2,3	1,9	88
.	89
.	90
136 140	+15,0	53 183	+19,1	245 647	+7,6	108 295	+10,0	1,8	2,0	91
85 542	+20,4	34 854	+20,7	142 501	+11,2	63 161	+10,0	1,7	1,8	92
.	93
305	+22,0	45	-4,3	767	-14,1	256	-26,6	2,5	5,7	94
47 798	+7,7	17 453	+16,2	97 073	+2,9	42 484	+8,1	2,0	2,4	95
.	96
.	97
.	98
.	99
.	100
199 847	+17,2	27 238	+30,8	385 876	+13,1	60 721	+31,5	1,9	2,2	101
126 243	+21,8	19 168	+39,2	218 359	+18,9	42 652	+48,7	1,7	2,2	102
1 760	-20,6	155	+21,1	4 439	-16,6	827	+53,1	2,5	5,3	103
437	-26,8	40	-72,4	1 846	-12,8	167	-72,1	4,2	4,2	104
44 512	+14,9	7 048	+20,7	82 263	+9,6	14 691	+11,6	1,8	2,1	105
17 879	+4,6	180	+22,4	39 548	+3,6	437	-16,1	2,2	2,4	106
13	-95,4	3	-98,3	393	-45,0	313	-9,5	30,2	104,3	107
7 934	+26,2	630	+36,7	16 744	+23,8	1 605	+0,8	2,1	2,5	108
798	-32,1	-	-100,0	21 116	+1,2	-	-100,0	26,5	-	109
271	-29,8	14	-73,6	1 168	-33,8	29	-83,1	4,3	2,1	110
1 331 404	+10,6	247 255	+13,9	3 100 868	+4,2	568 246	+9,3	2,3	2,3	111
754 154	+11,9	166 352	+17,0	1 342 993	+7,4	350 785	+14,2	1,8	2,1	112
17 740	-9,1	2 674	+3,7	40 625	-15,2	7 220	-17,2	2,3	2,7	113
17 506	-5,1	1 726	+1,8	66 494	-9,5	5 757	-1,1	3,8	3,3	114
255 263	+8,0	55 462	+6,8	494 371	+1,9	129 924	-2,1	1,9	2,3	115
156 394	+12,9	3 383	+37,9	410 237	+9,6	10 572	+20,8	2,6	3,1	116
30 017	+31,8	10 791	+24,1	115 671	+6,3	47 169	+17,9	3,9	4,4	117
74 318	+10,6	6 196	-3,2	162 215	+17,8	13 823	+7,5	2,2	2,2	118
20 251	-1,0	36	-77,5	453 558	-5,3	804	-30,4	22,4	22,3	119
5 761	-22,1	635	-32,6	14 704	-22,9	2 192	-26,9	2,6	3,5	120

2.4 Leistung der Beherbergungsstätten nach Reisegebieten und Herkunftsländern

März 2004

Reisegebiet Herkunftsland (ständiger Wohnsitz)	Ankünfte		Übernachtungen			Mittlere Aufenthalts- dauer ³⁾
	aller Gäste	Verän- derung ¹⁾	aller Gäste	Verän- derung ¹⁾	Anteil ²⁾	
Eifel und Region Aachen	100 835	+18,0	232 062	+14,7	100	2,3
Bundesrepublik Deutschland	85 712	+19,0	199 489	+14,8	86,0	2,3
Ausland	15 123	+12,6	32 573	+14,1	14,0	2,2
Europa	11 227	+8,7	22 871	+8,2	70,2	2,0
EU-Länder	8 606	+5,1	17 811	+7,1	54,7	2,1
Belgien	1 884	-12,1	4 414	-12,4	13,6	2,3
Dänemark	163	+40,5	239	+27,8	0,7	1,5
Finnland	114	+40,7	188	-7,4	0,6	1,6
Frankreich	1 370	+30,7	2 156	+13,4	6,6	1,6
Griechenland	111	+184,6	279	+163,2	0,9	2,5
Vereinigtes Königreich	1 359	+7,3	3 457	+51,7	10,6	2,5
Republik Irland	51	+15,9	135	+50,0	0,4	2,6
Italien	606	+35,0	1 186	+26,4	3,6	2,0
Luxemburg	91	+31,9	198	+41,4	0,6	2,2
Niederlande	1 889	-7,8	3 786	+0,4	11,6	2,0
Österreich	359	-13,7	713	-27,2	2,2	2,0
Portugal	30	-31,8	53	-66,5	0,2	1,8
Schweden	291	+27,1	545	+22,5	1,7	1,9
Spanien	288	+47,7	462	+15,5	1,4	1,6
Baltische Staaten	109	+49,3	225	+28,6	0,7	2,1
Island	27	+440,0	137	x	0,4	5,1
Norwegen	61	-18,7	118	-42,4	0,4	1,9
Polen	466	+42,9	762	+21,9	2,3	1,6
Russland	320	+9,6	495	-7,5	1,5	1,5
Schweiz	374	+10,7	669	-0,7	2,1	1,8
Tschechische Republik	199	+9,9	446	+19,3	1,4	2,2
Türkei	162	+22,7	262	-10,3	0,8	1,6
Ungarn	157	-20,7	293	-35,7	0,9	1,9
Sonstige europäische Länder	746	+43,7	1 653	+43,4	5,1	2,2
Afrika	482	+40,5	1 125	+31,4	3,5	2,3
Republik Südafrika	22	+22,2	97	+47,0	0,3	4,4
Sonstige afrikanische Länder	460	+41,5	1 028	+30,1	3,2	2,2
Asien	1 881	+40,9	4 959	+54,4	15,2	2,6
Arabische Golfstaaten	182	+21,3	565	+18,0	1,7	3,1
Volksrepublik China und Hongkong	223	-19,8	906	-18,3	2,8	4,1
Israel	81	+92,9	262	+151,9	0,8	3,2
Japan	99	-33,6	307	-1,9	0,9	3,1
Südkorea	41	-14,6	85	+13,3	0,3	2,1
Taiwan	87	+148,6	191	+72,1	0,6	2,2
Sonstige asiatische Länder	1 168	+84,5	2 643	+159,1	8,1	2,3
Amerika	927	+36,3	2 465	+24,5	7,6	2,7
Kanada	84	+33,3	308	-11,7	0,9	3,7
USA	657	+30,6	1 657	+27,2	5,1	2,5
Mittelamerika und Karibik	54	+125,0	145	+245,2	0,4	2,7
Brasilien	48	+41,2	174	+26,1	0,5	3,6
Sonstige südamerikanische Länder	84	+50,0	181	+22,3	0,6	2,2
Australien, Neuseeland und Ozeanien	34	-22,7	91	+2,2	0,3	2,7
Ohne Angabe	572	-19,0	1 062	-16,8	3,3	1,9

1) Veränderung gegenüber dem Vorjahresmonat in % – 2) Bei Übernachtungen von Gästen aus der Bundesrepublik Deutschland und dem Ausland: Anteil an allen Übernachtungen im Bundesgebiet; sonst: Anteil an allen Übernachtungen am Ausland zusammen. – 3) mittlere Aufenthaltsdauer in Tagen = Übernachtungen / Ankünfte

Noch: 2.4 Leistung der Beherbergungsstätten nach Reisegebieten und Herkunftsländern

März 2004

Reisegebiet Herkunftsland (ständiger Wohnsitz)	Ankünfte		Übernachtungen			Mittlere Aufenthalts- dauer ³⁾
	aller Gäste	Verän- derung ¹⁾	aller Gäste	Verän- derung ¹⁾	Anteil ²⁾	
Niederrhein	130 762	+16,2	261 685	+15,2	100	2,0
Bundesrepublik Deutschland	107 084	+14,7	207 769	+13,8	79,4	1,9
Ausland	23 678	+23,3	53 916	+20,6	20,6	2,3
Europa	19 666	+30,4	40 997	+27,2	76,0	2,1
EU-Länder	16 239	+32,8	33 287	+29,0	61,7	2,0
Belgien	927	+22,5	1 672	+24,5	3,1	1,8
Dänemark	419	+24,3	960	+43,9	1,8	2,3
Finnland	215	+128,7	418	+120,0	0,8	1,9
Frankreich	1 481	+10,5	3 294	+15,4	6,1	2,2
Griechenland	132	+40,4	395	+61,2	0,7	3,0
Vereinigtes Königreich	2 588	+34,2	5 575	+9,3	10,3	2,2
Republik Irland	96	-16,5	231	+2,2	0,4	2,4
Italien	1 262	+41,8	3 097	+57,8	5,7	2,5
Luxemburg	80	-45,9	119	-42,2	0,2	1,5
Niederlande	7 148	+43,3	13 077	+39,3	24,3	1,8
Österreich	804	+22,4	2 051	+30,8	3,8	2,6
Portugal	119	+14,4	304	+15,6	0,6	2,6
Schweden	406	+31,8	811	+30,2	1,5	2,0
Spanien	562	+20,9	1 283	+10,6	2,4	2,3
Baltische Staaten	109	+109,6	285	+24,5	0,5	2,6
Island	9	+80,0	21	+61,5	-	2,3
Norwegen	172	+14,7	495	+74,3	0,9	2,9
Polen	449	+20,1	938	+12,9	1,7	2,1
Russland	323	-7,7	1 057	+2,8	2,0	3,3
Schweiz	960	+25,0	1 780	+19,1	3,3	1,9
Tschechische Republik	293	+29,1	696	+58,9	1,3	2,4
Türkei	562	+22,2	1 332	+28,1	2,5	2,4
Ungarn	112	+16,7	236	+22,9	0,4	2,1
Sonstige europäische Länder	438	+17,4	870	-1,8	1,6	2,0
Afrika	169	-15,9	388	-18,5	0,7	2,3
Republik Südafrika	43	-39,4	147	-32,3	0,3	3,4
Sonstige afrikanische Länder	126	-3,1	241	-6,9	0,4	1,9
Asien	1 402	+15,7	5 493	+3,7	10,2	3,9
Arabische Golfstaaten	84	+223,1	283	+477,6	0,5	3,4
Volksrepublik China und Hongkong	519	+50,4	2 537	+45,4	4,7	4,9
Israel	66	+11,9	172	+18,6	0,3	2,6
Japan	221	+15,1	732	+8,4	1,4	3,3
Südkorea	108	-48,8	272	-68,1	0,5	2,5
Taiwan	126	-33,7	603	-44,2	1,1	4,8
Sonstige asiatische Länder	278	+47,1	894	+19,5	1,7	3,2
Amerika	1 293	+24,2	4 722	+34,3	8,8	3,7
Kanada	112	-5,9	458	-14,7	0,8	4,1
USA	925	+15,2	3 154	+24,2	5,8	3,4
Mittelamerika und Karibik	115	x	557	x	1,0	4,8
Brasilien	83	+97,6	363	+66,5	0,7	4,4
Sonstige südamerikanische Länder	58	-	190	+23,4	0,4	3,3
Australien, Neuseeland und Ozeanien	60	-45,9	160	-7,0	0,3	2,7
Ohne Angabe	1 088	-30,2	2 156	-28,3	4,0	2,0

Anmerkungen siehe Seite 32

Noch: 2.4 Leistung der Beherbergungsstätten nach Reisegebieten und Herkunftsländern

März 2004

Reisegebiet Herkunftsland (ständiger Wohnsitz)	Ankünfte		Übernachtungen			Mittlere Aufenthalts- dauer ³⁾
	aller Gäste	Verän- derung ¹⁾	aller Gäste	Verän- derung ¹⁾	Anteil ²⁾	
Münsterland	92 162	+2,3	200 342	-1,2	100	2,2
Bundesrepublik Deutschland	84 645	+2,2	185 027	-1,4	92,4	2,2
Ausland	7 517	+3,3	15 315	+1,3	7,6	2,0
Europa	6 007	+2,6	11 834	-4,0	77,3	2,0
EU-Länder	4 588	+5,9	7 860	-3,5	51,3	1,7
Belgien	298	+25,2	515	+22,0	3,4	1,7
Dänemark	375	-15,0	546	-36,1	3,6	1,5
Finnland	107	-17,1	163	-23,8	1,1	1,5
Frankreich	524	+4,8	815	-21,6	5,3	1,6
Griechenland	54	+38,5	72	-24,2	0,5	1,3
Vereinigtes Königreich	708	+20,4	1 347	+21,7	8,8	1,9
Republik Irland	48	+26,3	74	+2,8	0,5	1,5
Italien	316	+9,0	616	+24,4	4,0	1,9
Luxemburg	53	+26,2	66	-23,3	0,4	1,2
Niederlande	1 316	+5,4	2 179	-2,8	14,2	1,7
Österreich	282	-9,0	593	-19,0	3,9	2,1
Portugal	51	+21,4	123	+95,2	0,8	2,4
Schweden	285	+10,5	364	+3,1	2,4	1,3
Spanien	171	+0,6	387	+4,9	2,5	2,3
Baltische Staaten	56	-70,4	221	-56,1	1,4	3,9
Island	5	+25,0	19	+18,8	0,1	3,8
Norwegen	126	+40,0	273	+135,3	1,8	2,2
Polen	406	+10,0	1 370	+7,5	8,9	3,4
Russland	144	+21,0	636	+14,4	4,2	4,4
Schweiz	350	+39,4	580	+24,2	3,8	1,7
Tschechische Republik	91	-36,4	217	-20,5	1,4	2,4
Türkei	78	+41,8	127	+35,1	0,8	1,6
Ungarn	49	-3,9	176	-4,3	1,1	3,6
Sonstige europäische Länder	114	-54,8	355	-49,5	2,3	3,1
Afrika	34	+41,7	89	+34,8	0,6	2,6
Republik Südafrika	13	+225,0	41	+127,8	0,3	3,2
Sonstige afrikanische Länder	21	+5,0	48	-	0,3	2,3
Asien	389	+69,1	866	+55,2	5,7	2,2
Arabische Golfstaaten	35	+118,8	75	+127,3	0,5	2,1
Volksrepublik China und Hongkong	124	+264,7	322	+157,6	2,1	2,6
Israel	38	+137,5	104	+188,9	0,7	2,7
Japan	115	+38,6	200	+32,5	1,3	1,7
Südkorea	26	-16,1	45	-43,0	0,3	1,7
Taiwan	3	+50,0	5	+150,0	-	1,7
Sonstige asiatische Länder	48	-	115	-12,9	0,8	2,4
Amerika	522	+19,5	1 499	+41,7	9,8	2,9
Kanada	49	-29,0	136	-0,7	0,9	2,8
USA	424	+37,7	1 281	+54,0	8,4	3,0
Mittelamerika und Karibik	20	+185,7	24	+200,0	0,2	1,2
Brasilien	22	-21,4	46	-17,9	0,3	2,1
Sonstige südamerikanische Länder	7	-72,0	12	-52,0	0,1	1,7
Australien, Neuseeland und Ozeanien	34	+41,7	99	+62,3	0,6	2,9
Ohne Angabe	531	-24,4	928	-11,7	6,1	1,7

Anmerkungen siehe Seite 32

Noch: 2.4 Leistung der Beherbergungsstätten nach Reisegebieten und Herkunftsländern

März 2004

Reisegebiet Herkunftsland (ständiger Wohnsitz)	Ankünfte		Übernachtungen			Mittlere Aufenthalts- dauer ³⁾
	aller Gäste	Verän- derung ¹⁾	aller Gäste	Verän- derung ¹⁾	Anteil ²⁾	
Teutoburger Wald	135 984	+3,9	488 917	-1,6	100	3,6
Bundesrepublik Deutschland	122 224	+3,1	456 368	-2,2	93,3	3,7
Ausland	13 760	+11,7	32 549	+6,6	6,7	2,4
Europa	11 398	+13,5	26 198	+6,7	80,5	2,3
EU-Länder	8 415	+11,0	18 500	+12,9	56,8	2,2
Belgien	654	+1,9	1 066	-3,5	3,3	1,6
Dänemark	599	-7,3	1 272	-10,7	3,9	2,1
Finnland	101	+23,2	187	+10,0	0,6	1,9
Frankreich	999	+17,1	2 659	+60,3	8,2	2,7
Griechenland	100	+26,6	287	+29,9	0,9	2,9
Vereinigtes Königreich	1 572	+10,0	3 207	+8,2	9,9	2,0
Republik Irland	89	+48,3	174	+27,9	0,5	2,0
Italien	661	+14,8	1 318	+22,2	4,0	2,0
Luxemburg	76	+61,7	176	+120,0	0,5	2,3
Niederlande	1 995	+7,7	4 714	-1,4	14,5	2,4
Österreich	485	-9,3	1 260	+19,4	3,9	2,6
Portugal	135	+3,1	488	+35,2	1,5	3,6
Schweden	551	+57,4	817	+35,7	2,5	1,5
Spanien	398	+33,1	875	+16,5	2,7	2,2
Baltische Staaten	55	-49,1	195	-33,7	0,6	3,5
Island	4	+100,0	5	+150,0	-	1,3
Norwegen	150	-20,2	337	-11,8	1,0	2,2
Polen	735	+50,3	2 701	+16,1	8,3	3,7
Russland	415	+15,9	911	-21,0	2,8	2,2
Schweiz	626	+12,2	1 041	+13,2	3,2	1,7
Tschechische Republik	199	+4,7	464	-52,1	1,4	2,3
Türkei	159	+12,8	370	-13,8	1,1	2,3
Ungarn	247	+104,1	669	+133,1	2,1	2,7
Sonstige europäische Länder	393	+28,4	1 005	-28,6	3,1	2,6
Afrika	104	-31,1	300	-39,1	0,9	2,9
Republik Südafrika	53	+8,2	139	-34,7	0,4	2,6
Sonstige afrikanische Länder	51	-50,0	161	-42,5	0,5	3,2
Asien	876	+6,3	3 035	+27,0	9,3	3,5
Arabische Golfstaaten	30	-43,4	88	-30,7	0,3	2,9
Volksrepublik China und Hongkong	288	+77,8	1 183	+134,3	3,6	4,1
Israel	43	-18,9	121	-24,4	0,4	2,8
Japan	160	-31,6	691	+12,5	2,1	4,3
Südkorea	75	-33,0	212	-35,8	0,7	2,8
Taiwan	61	+38,6	167	+28,5	0,5	2,7
Sonstige asiatische Länder	219	+31,9	573	+9,4	1,8	2,6
Amerika	708	+5,7	1 825	-10,8	5,6	2,6
Kanada	46	-40,3	152	-51,6	0,5	3,3
USA	594	+17,6	1 399	-2,6	4,3	2,4
Mittelamerika und Karibik	22	+175,0	73	+143,3	0,2	3,3
Brasilien	29	-12,1	162	+51,4	0,5	5,6
Sonstige südamerikanische Länder	17	-63,8	39	-75,5	0,1	2,3
Australien, Neuseeland und Ozeanien	40	-2,4	104	-35,0	0,3	2,6
Ohne Angabe	634	+8,4	1 087	+20,9	3,3	1,7

Anmerkungen siehe Seite 32

Noch: 2.4 Leistung der Beherbergungsstätten nach Reisegebieten und Herkunftsländern

März 2004

Reisegebiet Herkunftsland (ständiger Wohnsitz)	Ankünfte		Übernachtungen			Mittlere Aufenthalts- dauer ³⁾
	aller Gäste	Verän- derung ¹⁾	aller Gäste	Verän- derung ¹⁾	Anteil ²⁾	
Sauerland	132 689	+6,3	441 036	-2,4	100	3,3
Bundesrepublik Deutschland	108 636	+3,4	360 041	-4,9	81,6	3,3
Ausland	24 053	+21,9	80 995	+10,3	18,4	3,4
Europa	22 912	+22,5	78 547	+10,4	97,0	3,4
EU-Länder	21 799	+23,0	74 442	+11,9	91,9	3,4
Belgien	980	-37,0	2 652	-52,5	3,3	2,7
Dänemark	97	-26,5	168	-34,9	0,2	1,7
Finnland	39	-31,6	74	-20,4	0,1	1,9
Frankreich	324	-0,6	665	-4,2	0,8	2,1
Griechenland	26	-38,1	54	-14,3	0,1	2,1
Vereinigtes Königreich	352	+8,6	642	+18,7	0,8	1,8
Republik Irland	27	+12,5	54	+1,9	0,1	2,0
Italien	294	+36,1	625	+20,2	0,8	2,1
Luxemburg	25	-28,6	56	-34,1	0,1	2,2
Niederlande	19 067	+32,0	68 334	+18,9	84,4	3,6
Österreich	286	+10,4	583	+2,1	0,7	2,0
Portugal	63	+133,3	109	+39,7	0,1	1,7
Schweden	120	-20,5	192	-25,0	0,2	1,6
Spanien	99	-20,8	234	-13,3	0,3	2,4
Baltische Staaten	82	+54,7	134	-26,0	0,2	1,6
Island	9	-82,4	21	-78,6	-	2,3
Norwegen	15	-76,2	19	-87,8	-	1,3
Polen	247	+17,6	1 549	-30,5	1,9	6,3
Russland	67	-2,9	234	+77,3	0,3	3,5
Schweiz	349	+62,3	878	+30,3	1,1	2,5
Tschechische Republik	221	+17,6	772	+42,7	1,0	3,5
Türkei	30	+15,4	74	-16,9	0,1	2,5
Ungarn	47	+30,6	312	+9,9	0,4	6,6
Sonstige europäische Länder	46	-37,0	112	-47,7	0,1	2,4
Afrika	23	+130,0	51	+75,9	0,1	2,2
Republik Südafrika	13	+85,7	33	+65,0	-	2,5
Sonstige afrikanische Länder	10	+233,3	18	+100,0	-	1,8
Asien	287	+37,3	729	+43,2	0,9	2,5
Arabische Golfstaaten	3	+50,0	7	+75,0	-	2,3
Volksrepublik China und Hongkong	86	+17,8	350	+100,0	0,4	4,1
Israel	12	+50,0	21	-4,5	-	1,8
Japan	78	+39,3	127	-19,6	0,2	1,6
Südkorea	20	+81,8	56	+211,1	0,1	2,8
Taiwan	40	+73,9	76	+61,7	0,1	1,9
Sonstige asiatische Länder	48	+33,3	92	+8,2	0,1	1,9
Amerika	396	+30,7	909	+11,8	1,1	2,3
Kanada	55	+358,3	103	+178,4	0,1	1,9
USA	290	+20,8	565	-9,7	0,7	1,9
Mittelamerika und Karibik	15	+66,7	28	-31,7	-	1,9
Brasilien	27	+17,4	78	-1,3	0,1	2,9
Sonstige südamerikanische Länder	9	-52,6	135	+350,0	0,2	15,0
Australien, Neuseeland und Ozeanien	7	+16,7	14	-33,3	-	2,0
Ohne Angabe	428	-14,9	745	-21,7	0,9	1,7

Anmerkungen siehe Seite 32

Noch: 2.4 Leistung der Beherbergungsstätten nach Reisegebieten und Herkunftsländern

März 2004

Reisegebiet Herkunftsland (ständiger Wohnsitz)	Ankünfte		Übernachtungen			Mittlere Aufenthalts- dauer ³⁾
	aller Gäste	Verän- derung ¹⁾	aller Gäste	Verän- derung ¹⁾	Anteil ²⁾	
Siegerland-Wittgenstein	16 780	-7,0	72 964	-8,5	100	4,3
Bundesrepublik Deutschland	14 960	-6,6	68 987	-7,5	94,5	4,6
Ausland	1 820	-10,5	3 977	-23,3	5,5	2,2
Europa	1 385	-17,3	2 527	-30,2	63,5	1,8
EU-Länder	1 106	-11,9	1 972	-29,6	49,6	1,8
Belgien	79	-24,8	106	-27,4	2,7	1,3
Dänemark	40	+81,8	58	+100,0	1,5	1,5
Finnland	37	+164,3	55	+205,6	1,4	1,5
Frankreich	118	-49,1	177	-66,9	4,5	1,5
Griechenland	12	+100,0	13	+18,2	0,3	1,1
Vereinigtes Königreich	80	-16,7	210	+29,6	5,3	2,6
Republik Irland	2	-77,8	5	-72,2	0,1	2,5
Italien	111	-14,0	180	-15,1	4,5	1,6
Luxemburg	5	+400,0	6	+20,0	0,2	1,2
Niederlande	386	-27,2	803	-46,5	20,2	2,1
Österreich	73	+21,7	113	+16,5	2,8	1,5
Portugal	17	+240,0	28	+154,5	0,7	1,6
Schweden	42	+55,6	68	+112,5	1,7	1,6
Spanien	104	+420,0	150	x	3,8	1,4
Baltische Staaten	2	-93,1	3	-94,3	0,1	1,5
Island	-	-	-	-	-	-
Norwegen	5	-58,3	10	-47,4	0,3	2,0
Polen	65	-16,7	114	+7,5	2,9	1,8
Russland	54	-5,3	146	-11,0	3,7	2,7
Schweiz	52	-38,1	69	-44,4	1,7	1,3
Tschechische Republik	31	-57,5	80	-51,5	2,0	2,6
Türkei	10	+42,9	19	-	0,5	1,9
Ungarn	25	+19,0	55	-16,7	1,4	2,2
Sonstige europäische Länder	35	-38,6	59	-43,3	1,5	1,7
Afrika	12	x	19	x	0,5	1,6
Republik Südafrika	7	-	10	-	0,3	1,4
Sonstige afrikanische Länder	5	+400,0	9	+200,0	0,2	1,8
Asien	259	+0,4	1 138	-18,3	28,6	4,4
Arabische Golfstaaten	17	-65,3	121	+146,9	3,0	7,1
Volksrepublik China und Hongkong	121	+14,2	719	-36,1	18,1	5,9
Israel	30	+172,7	60	+215,8	1,5	2,0
Japan	36	+56,5	87	+45,0	2,2	2,4
Südkorea	36	+111,8	106	+112,0	2,7	2,9
Taiwan	8	+14,3	24	+242,9	0,6	3,0
Sonstige asiatische Länder	11	-75,6	21	-74,7	0,5	1,9
Amerika	130	+71,1	232	+69,3	5,8	1,8
Kanada	8	-33,3	13	-18,8	0,3	1,6
USA	105	+75,0	186	+61,7	4,7	1,8
Mittelamerika und Karibik	-	-	-	-	-	-
Brasilien	13	x	29	x	0,7	2,2
Sonstige südamerikanische Länder	4	+100,0	4	+100,0	0,1	1,0
Australien, Neuseeland und Ozeanien	17	+142,9	18	+157,1	0,5	1,1
Ohne Angabe	17	-	43	+87,0	1,1	2,5

Anmerkungen siehe Seite 32

Noch: 2.4 Leistung der Beherbergungsstätten nach Reisegebieten und Herkunftsländern

März 2004

Reisegebiet Herkunftsland (ständiger Wohnsitz)	Ankünfte		Übernachtungen			Mittlere Aufenthalts- dauer ³⁾
	aller Gäste	Verän- derung ¹⁾	aller Gäste	Verän- derung ¹⁾	Anteil ²⁾	
Bergisches Land	124 074	+11,9	270 887	+5,1	100	2,2
Bundesrepublik Deutschland	104 381	+11,6	227 494	+4,2	84,0	2,2
Ausland	19 693	+13,6	43 393	+10,0	16,0	2,2
Europa	14 674	+9,2	29 870	+3,9	68,8	2,0
EU-Länder	11 206	+6,1	22 045	+3,4	50,8	2,0
Belgien	870	+4,6	1 517	+4,0	3,5	1,7
Dänemark	476	+2,6	863	+7,5	2,0	1,8
Finnland	293	+25,2	463	+2,7	1,1	1,6
Frankreich	2 092	-4,8	3 770	-7,9	8,7	1,8
Griechenland	143	-12,3	365	-16,9	0,8	2,6
Vereinigtes Königreich	1 845	+0,9	4 140	+4,1	9,5	2,2
Republik Irland	64	-36,0	217	-71,3	0,5	3,4
Italien	1 409	+12,9	3 186	+18,4	7,3	2,3
Luxemburg	86	-25,2	161	-24,8	0,4	1,9
Niederlande	1 742	+6,5	2 935	+4,1	6,8	1,7
Österreich	797	+2,6	1 570	+4,1	3,6	2,0
Portugal	134	+20,7	314	+18,0	0,7	2,3
Schweden	563	+65,6	1 020	+50,0	2,4	1,8
Spanien	692	+33,3	1 524	+30,5	3,5	2,2
Baltische Staaten	111	+40,5	239	+12,2	0,6	2,2
Island	44	+29,4	85	+28,8	0,2	1,9
Norwegen	239	+64,8	409	+37,7	0,9	1,7
Polen	620	+13,6	1 510	+8,7	3,5	2,4
Russland	293	+12,7	692	-3,9	1,6	2,4
Schweiz	806	+27,1	1 612	+16,1	3,7	2,0
Tschechische Republik	613	+52,5	1 494	+38,1	3,4	2,4
Türkei	225	+15,4	611	+17,3	1,4	2,7
Ungarn	176	-23,1	436	-37,4	1,0	2,5
Sonstige europäische Länder	341	-1,4	737	-29,5	1,7	2,2
Afrika	169	-41,9	423	-37,2	1,0	2,5
Republik Südafrika	52	+67,7	130	+83,1	0,3	2,5
Sonstige afrikanische Länder	117	-55,0	293	-51,4	0,7	2,5
Asien	1 518	-0,7	5 031	+6,3	11,6	3,3
Arabische Golfstaaten	142	+77,5	283	+71,5	0,7	2,0
Volksrepublik China und Hongkong	527	-12,9	2 323	+1,8	5,4	4,4
Israel	96	-21,3	214	-19,5	0,5	2,2
Japan	287	+40,7	848	+52,0	2,0	3,0
Südkorea	53	-22,1	133	+8,1	0,3	2,5
Taiwan	141	+69,9	355	+69,9	0,8	2,5
Sonstige asiatische Länder	272	-25,9	875	-22,6	2,0	3,2
Amerika	1 549	+24,8	4 710	+44,3	10,9	3,0
Kanada	112	-20,0	362	+13,1	0,8	3,2
USA	1 225	+27,9	3 787	+53,2	8,7	3,1
Mittelamerika und Karibik	57	+83,9	162	+47,3	0,4	2,8
Brasilien	92	+100,0	212	+58,2	0,5	2,3
Sonstige südamerikanische Länder	63	-4,5	187	-18,3	0,4	3,0
Australien, Neuseeland und Ozeanien	94	-28,2	225	-16,0	0,5	2,4
Ohne Angabe	1 689	+136,9	3 134	+76,3	7,2	1,9

Anmerkungen siehe Seite 32

Noch: 2.4 Leistung der Beherbergungsstätten nach Reisegebieten und Herkunftsländern

März 2004

Reisegebiet Herkunftsland (ständiger Wohnsitz)	Ankünfte		Übernachtungen			Mittlere Aufenthalts- dauer ³⁾
	aller Gäste	Verän- derung ¹⁾	aller Gäste	Verän- derung ¹⁾	Anteil ²⁾	
Bonn und Rhein-Sieg-Kreis	91 450	+14,3	186 589	+11,4	100	2,0
Bundesrepublik Deutschland	79 276	+16,5	158 100	+13,7	84,7	2,0
Ausland	12 174	+1,9	28 489	+0,4	15,3	2,3
Europa	9 205	+3,6	19 351	+1,3	67,9	2,1
EU-Länder	6 520	+4,6	13 565	+4,4	47,6	2,1
Belgien	534	-47,2	1 020	-51,4	3,6	1,9
Dänemark	175	+21,5	357	+18,6	1,3	2,0
Finnland	74	+131,3	147	+81,5	0,5	2,0
Frankreich	1 008	-1,6	2 116	+5,0	7,4	2,1
Griechenland	65	-26,1	175	-40,3	0,6	2,7
Vereinigtes Königreich	1 556	+32,8	3 143	+37,6	11,0	2,0
Republik Irland	89	+30,9	176	-12,9	0,6	2,0
Italien	670	-4,8	1 464	-10,8	5,1	2,2
Luxemburg	86	+50,9	155	+59,8	0,5	1,8
Niederlande	1 000	+7,0	2 085	+20,3	7,3	2,1
Österreich	632	+20,6	1 373	+25,3	4,8	2,2
Portugal	80	+135,3	189	+51,2	0,7	2,4
Schweden	173	+8,1	346	+11,6	1,2	2,0
Spanien	378	+35,0	819	+13,6	2,9	2,2
Baltische Staaten	94	-85,6	295	-79,4	1,0	3,1
Island	8	-65,2	20	-82,8	0,1	2,5
Norwegen	193	+58,2	315	+83,1	1,1	1,6
Polen	172	-0,6	398	-33,9	1,4	2,3
Russland	564	+4,6	1 008	+3,0	3,5	1,8
Schweiz	564	+36,9	1 078	+35,6	3,8	1,9
Tschechische Republik	212	+19,1	376	-16,3	1,3	1,8
Türkei	147	+26,7	443	+9,9	1,6	3,0
Ungarn	282	+98,6	547	+41,0	1,9	1,9
Sonstige europäische Länder	449	+52,7	1 306	+67,4	4,6	2,9
Afrika	222	+5,7	596	+0,5	2,1	2,7
Republik Südafrika	31	-24,4	89	-16,8	0,3	2,9
Sonstige afrikanische Länder	191	+13,0	507	+4,3	1,8	2,7
Asien	1 350	+5,1	4 588	+9,8	16,1	3,4
Arabische Golfstaaten	104	-11,9	432	-10,4	1,5	4,2
Volksrepublik China und Hongkong	346	-14,8	1 412	+0,9	5,0	4,1
Israel	87	-13,0	217	-26,2	0,8	2,5
Japan	351	+1,2	911	-23,7	3,2	2,6
Südkorea	77	x	233	x	0,8	3,0
Taiwan	93	+50,0	208	+33,3	0,7	2,2
Sonstige asiatische Länder	292	+21,7	1 175	+86,5	4,1	4,0
Amerika	957	+5,9	2 994	-0,4	10,5	3,1
Kanada	85	-14,1	313	-11,8	1,1	3,7
USA	745	+9,7	2 045	-9,5	7,2	2,7
Mittelamerika und Karibik	42	+13,5	150	+56,3	0,5	3,6
Brasilien	25	-13,8	66	-5,7	0,2	2,6
Sonstige südamerikanische Länder	60	-	420	+86,7	1,5	7,0
Australien, Neuseeland und Ozeanien	76	+24,6	245	+63,3	0,9	3,2
Ohne Angabe	364	-39,9	715	-47,0	2,5	2,0

Anmerkungen siehe Seite 32

Noch: 2.4 Leistung der Beherbergungsstätten nach Reisegebieten und Herkunftsländern

März 2004

Reisegebiet Herkunftsland (ständiger Wohnsitz)	Ankünfte		Übernachtungen			Mittlere Aufenthalts- dauer ³⁾
	aller Gäste	Verän- derung ¹⁾	aller Gäste	Verän- derung ¹⁾	Anteil ²⁾	
Köln	170 681	+4,8	314 863	-1,4	100	1,8
Bundesrepublik Deutschland	121 665	+6,1	206 840	-1,1	65,7	1,7
Ausland	49 016	+1,6	108 023	-1,9	34,3	2,2
Europa	34 968	+0,1	69 666	-8,2	64,5	2,0
EU-Länder	27 954	-0,1	54 802	-8,0	50,7	2,0
Belgien	2 186	+21,9	3 486	+11,2	3,2	1,6
Dänemark	662	-14,4	1 300	-17,9	1,2	2,0
Finnland	473	-14,9	1 109	-31,0	1,0	2,3
Frankreich	2 926	-16,1	5 652	-18,3	5,2	1,9
Griechenland	502	-10,2	1 468	-13,6	1,4	2,9
Vereinigtes Königreich	7 598	+2,4	13 543	-0,6	12,5	1,8
Republik Irland	353	+13,5	760	-1,4	0,7	2,2
Italien	3 618	-7,0	8 692	-19,7	8,0	2,4
Luxemburg	432	+24,5	659	+8,2	0,6	1,5
Niederlande	3 682	-5,1	6 268	-8,7	5,8	1,7
Österreich	1 670	+17,9	3 008	+0,6	2,8	1,8
Portugal	365	+2,5	942	-5,9	0,9	2,6
Schweden	1 192	+17,7	2 649	+4,9	2,5	2,2
Spanien	2 295	+6,0	5 266	-3,3	4,9	2,3
Baltische Staaten	165	-12,7	435	-1,6	0,4	2,6
Island	159	+6,0	363	-2,7	0,3	2,3
Norwegen	489	-0,8	1 046	-0,1	1,0	2,1
Polen	569	-4,7	1 202	-6,5	1,1	2,1
Russland	668	-19,8	1 927	-26,5	1,8	2,9
Schweiz	2 691	+5,0	4 856	-1,3	4,5	1,8
Tschechische Republik	451	-7,4	822	-38,3	0,8	1,8
Türkei	612	-5,7	1 512	-13,4	1,4	2,5
Ungarn	244	-5,8	517	-6,5	0,5	2,1
Sonstige europäische Länder	966	+27,8	2 184	+11,7	2,0	2,3
Afrika	909	+22,0	3 414	+30,5	3,2	3,8
Republik Südafrika	180	+89,5	415	+60,2	0,4	2,3
Sonstige afrikanische Länder	729	+12,2	2 999	+27,2	2,8	4,1
Asien	5 305	-1,0	15 513	+8,0	14,4	2,9
Arabische Golfstaaten	319	+16,0	1 299	+33,1	1,2	4,1
Volksrepublik China und Hongkong	1 179	+5,7	2 991	+20,0	2,8	2,5
Israel	327	-13,9	1 081	-23,6	1,0	3,3
Japan	1 632	-6,5	3 402	-12,6	3,1	2,1
Südkorea	213	-12,3	591	-10,6	0,5	2,8
Taiwan	746	+25,2	3 604	+57,8	3,3	4,8
Sonstige asiatische Länder	889	-11,5	2 545	-3,7	2,4	2,9
Amerika	5 247	-12,8	13 777	-3,8	12,8	2,6
Kanada	467	+27,2	1 068	+1,0	1,0	2,3
USA	4 220	-14,9	10 975	+0,2	10,2	2,6
Mittelamerika und Karibik	152	-9,5	352	-16,6	0,3	2,3
Brasilien	160	-23,1	435	-30,4	0,4	2,7
Sonstige südamerikanische Länder	248	-21,0	947	-24,6	0,9	3,8
Australien, Neuseeland und Ozeanien	323	-20,0	832	-28,3	0,8	2,6
Ohne Angabe	2 264	+189,5	4 821	+172,1	4,5	2,1

Anmerkungen siehe Seite 32

Noch: 2.4 Leistung der Beherbergungsstätten nach Reisegebieten und Herkunftsländern

März 2004

Reisegebiet Herkunftsland (ständiger Wohnsitz)	Ankünfte		Übernachtungen			Mittlere Aufenthalts- dauer ³⁾
	aller Gäste	Verän- derung ¹⁾	aller Gäste	Verän- derung ¹⁾	Anteil ²⁾	
Düsseldorf	136 140	+15,0	245 647	+7,6	100	1,8
Bundesrepublik Deutschland	82 957	+12,5	137 352	+5,8	55,9	1,7
Ausland	53 183	+19,1	108 295	+10,0	44,1	2,0
Europa	37 627	+18,1	73 183	+8,9	67,6	1,9
EU-Länder	30 494	+14,4	57 435	+3,4	53,0	1,9
Belgien	1 126	+27,4	1 821	+31,0	1,7	1,6
Dänemark	665	+19,4	1 214	+6,8	1,1	1,8
Finnland	1 138	+64,9	2 130	+50,4	2,0	1,9
Frankreich	3 136	+10,5	5 697	+1,2	5,3	1,8
Griechenland	748	-18,9	1 829	-21,4	1,7	2,4
Vereinigtes Königreich	7 219	+21,6	11 537	+11,5	10,7	1,6
Republik Irland	482	+12,1	957	-0,8	0,9	2,0
Italien	4 694	+3,3	11 172	-2,1	10,3	2,4
Luxemburg	216	-7,3	288	-15,8	0,3	1,3
Niederlande	3 230	+35,1	5 325	+26,2	4,9	1,6
Österreich	1 834	+8,5	3 812	-2,9	3,5	2,1
Portugal	669	-13,6	1 423	-18,6	1,3	2,1
Schweden	1 667	+84,2	2 710	+46,4	2,5	1,6
Spanien	3 670	-4,8	7 520	-14,8	6,9	2,0
Baltische Staaten	148	-7,5	403	+3,3	0,4	2,7
Island	84	+100,0	209	+62,0	0,2	2,5
Norwegen	486	-3,4	973	-4,6	0,9	2,0
Polen	590	+51,7	1 178	+63,8	1,1	2,0
Russland	1 249	+82,9	3 673	+78,0	3,4	2,9
Schweiz	2 054	+15,5	3 575	+10,5	3,3	1,7
Tschechische Republik	348	+85,1	732	+65,6	0,7	2,1
Türkei	842	+71,8	1 901	+45,8	1,8	2,3
Ungarn	228	+3,2	440	+7,3	0,4	1,9
Sonstige europäische Länder	1 104	+44,7	2 664	+36,2	2,5	2,4
Afrika	536	+57,6	1 383	+63,1	1,3	2,6
Republik Südafrika	229	+102,7	633	+123,7	0,6	2,8
Sonstige afrikanische Länder	307	+35,2	750	+32,7	0,7	2,4
Asien	7 395	+3,6	18 073	-0,9	16,7	2,4
Arabische Golfstaaten	899	+21,0	1 588	+24,1	1,5	1,8
Volksrepublik China und Hongkong	1 026	-22,0	3 111	-30,0	2,9	3,0
Israel	468	+0,2	1 149	+31,9	1,1	2,5
Japan	3 085	-3,5	7 041	-5,2	6,5	2,3
Südkorea	320	+27,5	768	+15,1	0,7	2,4
Taiwan	383	+34,4	1 216	+16,6	1,1	3,2
Sonstige asiatische Länder	1 214	+38,1	3 200	+28,1	3,0	2,6
Amerika	4 988	+57,7	11 022	+40,3	10,2	2,2
Kanada	426	+45,4	1 062	+28,0	1,0	2,5
USA	3 742	+59,9	7 748	+38,8	7,2	2,1
Mittelamerika und Karibik	166	+31,7	543	+42,1	0,5	3,3
Brasilien	306	+80,0	858	+73,7	0,8	2,8
Sonstige südamerikanische Länder	348	+48,7	811	+42,8	0,7	2,3
Australien, Neuseeland und Ozeanien	394	+20,5	998	+9,5	0,9	2,5
Ohne Angabe	2 243	+23,2	3 636	+7,1	3,4	1,6

Anmerkungen siehe Seite 32

Noch: 2.4 Leistung der Beherbergungsstätten nach Reisegebieten und Herkunftsländern

März 2004

Reisegebiet Herkunftsland (ständiger Wohnsitz)	Ankünfte		Übernachtungen			Mittlere Aufenthalts- dauer ³⁾
	aller Gäste	Verän- derung ¹⁾	aller Gäste	Verän- derung ¹⁾	Anteil ²⁾	
Ruhrgebiet	199 847	+17,2	385 876	+13,1	100	1,9
Bundesrepublik Deutschland	172 609	+15,4	325 155	+10,2	84,3	1,9
Ausland	27 238	+30,8	60 721	+31,5	15,7	2,2
Europa	21 397	+22,1	44 413	+16,0	73,1	2,1
EU-Länder	15 635	+28,8	31 071	+20,5	51,2	2,0
Belgien	1 100	+22,0	1 792	-23,4	3,0	1,6
Dänemark	665	+26,4	1 084	+12,1	1,8	1,6
Finnland	417	+66,8	808	+68,7	1,3	1,9
Frankreich	1 925	+20,8	3 878	+20,5	6,4	2,0
Griechenland	189	-33,5	397	-42,4	0,7	2,1
Vereinigtes Königreich	3 079	+62,3	6 802	+69,5	11,2	2,2
Republik Irland	332	+196,4	581	+103,1	1,0	1,8
Italien	1 405	+11,1	3 025	+1,9	5,0	2,2
Luxemburg	277	+13,5	437	+24,5	0,7	1,6
Niederlande	2 914	+26,8	4 864	+15,7	8,0	1,7
Österreich	1 507	+19,7	3 610	+21,5	5,9	2,4
Portugal	232	+52,6	426	+20,3	0,7	1,8
Schweden	829	+11,9	1 705	+14,4	2,8	2,1
Spanien	764	+24,0	1 662	+14,0	2,7	2,2
Baltische Staaten	110	-55,8	213	-57,9	0,4	1,9
Island	32	-3,0	306	+166,1	0,5	9,6
Norwegen	248	+5,1	495	-2,8	0,8	2,0
Polen	1 003	+1,1	2 008	-15,9	3,3	2,0
Russland	524	-31,6	1 956	+1,0	3,2	3,7
Schweiz	1 663	+41,3	3 294	+43,6	5,4	2,0
Tschechische Republik	376	-10,5	916	-9,2	1,5	2,4
Türkei	555	+4,3	1 072	-14,5	1,8	1,9
Ungarn	226	-7,8	773	+30,8	1,3	3,4
Sonstige europäische Länder	1 025	+39,3	2 309	+21,0	3,8	2,3
Afrika	181	+17,5	476	+14,7	0,8	2,6
Republik Südafrika	62	+55,0	107	-15,1	0,2	1,7
Sonstige afrikanische Länder	119	+4,4	369	+27,7	0,6	3,1
Asien	1 823	+55,7	5 924	+90,9	9,8	3,2
Arabische Golfstaaten	150	+435,7	444	+258,1	0,7	3,0
Volksrepublik China und Hongkong	538	+58,2	2 054	+137,5	3,4	3,8
Israel	109	+43,4	338	+29,0	0,6	3,1
Japan	462	+53,0	1 372	+86,9	2,3	3,0
Südkorea	81	+35,0	276	+17,9	0,5	3,4
Taiwan	64	-41,3	177	+9,9	0,3	2,8
Sonstige asiatische Länder	419	+63,7	1 263	+74,7	2,1	3,0
Amerika	3 038	+167,2	8 536	+185,2	14,1	2,8
Kanada	365	+319,5	1 740	+342,7	2,9	4,8
USA	2 337	+164,4	5 617	+164,0	9,3	2,4
Mittelamerika und Karibik	96	+45,5	231	+97,4	0,4	2,4
Brasilien	91	+97,8	268	+55,8	0,4	2,9
Sonstige südamerikanische Länder	149	+175,9	680	+271,6	1,1	4,6
Australien, Neuseeland und Ozeanien	120	+84,6	334	+112,7	0,6	2,8
Ohne Angabe	679	-12,4	1 038	-15,1	1,7	1,5

Anmerkungen siehe Seite 32

Noch: 2.4 Leistung der Beherbergungsstätten nach Reisegebieten und Herkunftsländern

März 2004

Reisegebiet Herkunftsland (ständiger Wohnsitz)	Ankünfte		Übernachtungen			Mittlere Aufenthalts- dauer ³⁾
	aller Gäste	Verän- derung ¹⁾	aller Gäste	Verän- derung ¹⁾	Anteil ²⁾	
Nordrhein-Westfalen	1 331 404	+10,6	3 100 868	+4,2	100	2,3
Bundesrepublik Deutschland	1 084 149	+9,8	2 532 622	+3,2	81,7	2,3
Ausland	247 255	+13,9	568 246	+9,3	18,3	2,3
Europa	190 466	+13,1	419 457	+6,4	73,8	2,2
EU-Länder	152 562	+13,1	332 790	+6,8	58,6	2,2
Belgien	10 638	-2,1	20 061	-16,6	3,5	1,9
Dänemark	4 336	+4,3	8 061	-1,8	1,4	1,9
Finnland	3 008	+35,6	5 742	+16,7	1,0	1,9
Frankreich	15 903	+3,0	30 879	+1,1	5,4	1,9
Griechenland	2 082	-10,1	5 334	-13,8	0,9	2,6
Vereinigtes Königreich	27 956	+17,0	53 603	+15,5	9,4	1,9
Republik Irland	1 633	+24,6	3 364	-5,9	0,6	2,1
Italien	15 046	+5,9	34 561	-0,5	6,1	2,3
Luxemburg	1 427	+6,7	2 321	+4,8	0,4	1,6
Niederlande	44 369	+22,4	114 370	+15,5	20,1	2,6
Österreich	8 729	+10,5	18 686	+6,8	3,3	2,1
Portugal	1 895	+6,5	4 399	-0,7	0,8	2,3
Schweden	6 119	+36,5	11 227	+22,5	2,0	1,8
Spanien	9 421	+8,2	20 182	-2,0	3,6	2,1
Baltische Staaten	1 041	-43,2	2 648	-40,0	0,5	2,5
Island	381	+9,2	1 186	+27,0	0,2	3,1
Norwegen	2 184	+5,2	4 490	+6,7	0,8	2,1
Polen	5 322	+17,1	13 730	-0,3	2,4	2,6
Russland	4 621	+6,8	12 735	+7,1	2,2	2,8
Schweiz	10 489	+19,5	19 432	+14,4	3,4	1,9
Tschechische Republik	3 034	+13,3	7 015	-0,8	1,2	2,3
Türkei	3 382	+20,7	7 723	+7,4	1,4	2,3
Ungarn	1 793	+10,7	4 454	+8,4	0,8	2,5
Sonstige europäische Länder	5 657	+26,4	13 254	+9,4	2,3	2,3
Afrika	2 841	+15,0	8 264	+16,9	1,5	2,9
Republik Südafrika	705	+50,3	1 841	+33,4	0,3	2,6
Sonstige afrikanische Länder	2 136	+6,7	6 423	+12,9	1,1	3,0
Asien	22 485	+9,4	65 349	+12,7	11,5	2,9
Arabische Golfstaaten	1 965	+27,6	5 185	+37,6	0,9	2,6
Volksrepublik China und Hongkong	4 977	+4,1	17 908	+10,1	3,2	3,6
Israel	1 357	+1,7	3 739	+4,1	0,7	2,8
Japan	6 526	-0,1	15 718	-0,4	2,8	2,4
Südkorea	1 050	-1,2	2 777	-10,8	0,5	2,6
Taiwan	1 752	+22,0	6 626	+26,7	1,2	3,8
Sonstige asiatische Länder	4 858	+25,7	13 396	+31,1	2,4	2,8
Amerika	19 755	+26,1	52 691	+28,6	9,3	2,7
Kanada	1 809	+35,2	5 715	+31,5	1,0	3,2
USA	15 264	+24,7	38 414	+27,0	6,8	2,5
Mittelamerika und Karibik	739	+49,3	2 265	+72,1	0,4	3,1
Brasilien	896	+35,6	2 691	+28,3	0,5	3,0
Sonstige südamerikanische Länder	1 047	+12,0	3 606	+21,0	0,6	3,4
Australien, Neuseeland und Ozeanien	1 199	-1,8	3 120	-1,1	0,5	2,6
Ohne Angabe	10 509	+19,9	19 365	+15,8	3,4	1,8

Anmerkungen siehe Seite 32

3.1 Leistung der Beherbergungs

Januar bis

Amtliche Schlüsselnummer	Verwaltungsbezirk	Mittlere Auslastung		Mittlere Aufenthaltsdauer ¹⁾	
		der angebotenen Zimmer ²⁾	der angebotenen Betten ³⁾	aller Gäste	ausländischer Gäste
111 000	Kreisfreie Städte				
111 000	Düsseldorf	53,1	41,7	1,8	2,0
112 000	Duisburg	44,7	31,3	2,1	2,3
113 000	Essen	45,3	36,8	2,3	2,2
114 000	Krefeld	42,7	28,8	1,9	2,3
116 000	Mönchengladbach	38,3	29,8	1,9	2,5
117 000	Mülheim an der Ruhr	36,8	25,9	1,8	2,4
119 000	Oberhausen	39,3	27,4	1,6	1,9
120 000	Remscheid	38,3	27,0	1,6	1,7
122 000	Solingen	29,3	23,4	2,1	2,6
124 000	Wuppertal	44,0	33,7	2,2	2,4
154 000	Kreis Kleve	38,5	27,2	2,0	2,0
154 004	Bedburg-Hau	9,8	8,8	1,7	2,4
154 008	Emmerich am Rhein, Stadt	37,9	26,2	1,9	1,8
154 012	Geldern, Stadt	32,9	41,1	4,2	1,6
154 016	Goch, Stadt	42,9	28,1	1,7	1,6
154 020	Issum	-	-	-	-
154 024	Kalkar, Stadt
154 028	Kerken	16,3	34,4	1,9	1,4
154 032	Kevelaer, Stadt	25,0	20,7	1,9	1,7
154 036	Kleve, Stadt	42,3	28,7	1,9	2,6
154 040	Kranenburg	16,6	32,3	2,1	1,9
154 044	Rees, Stadt	26,4	8,7	1,9	2,7
154 048	Rheurd	10,0	18,5	1,8	2,4
154 052	Straelen, Stadt	44,1	31,9	2,1	7,8
154 056	Uedem
154 060	Wachtendonk
154 064	Weeze	25,7	23,9	2,3	1,0
158 000	Kreis Mettmann	42,7	32,3	1,8	2,0
158 004	Erkrath, Stadt	33,5	24,0	2,0	2,2
158 008	Haan, Stadt	32,1	35,8	2,5	2,0
158 012	Heiligenhaus, Stadt	32,9	25,8	1,6	2,0
158 016	Hilden, Stadt	42,9	35,3	1,9	2,2
158 020	Langenfeld (Rhld.), Stadt	37,4	28,6	1,7	2,3
158 024	Mettmann, Stadt	45,3	29,7	1,8	2,1
158 026	Monheim am Rhein, Stadt	32,0	26,8	1,6	1,6
158 028	Ratingen, Stadt	49,5	37,0	1,8	2,1
158 032	Velbert, Stadt	41,7	24,8	1,5	1,5
158 036	Wülfrath, Stadt	26,5	23,0	2,3	2,3
162 000	Rhein-Kreis Neuss	40,7	31,3	2,0	2,4
162 004	Dormagen, Stadt	26,8	21,4	1,7	2,3
162 008	Grevenbroich, Stadt	29,5	23,2	2,4	3,7
162 012	Jüchen
162 016	Kaarst, Stadt	48,8	41,3	2,2	2,4
162 020	Korschenbroich, Stadt
162 022	Meerbusch, Stadt	41,5	27,7	1,8	2,2
162 024	Neuss, Stadt	46,0	34,1	2,0	2,3
162 028	Rommerskirchen	33,6	25,6	2,9	2,6
166 000	Kreis Viersen	35,1	23,1	2,0	2,2
166 004	Brüggen	22,0	13,7	2,1	2,1
166 008	Grefrath
166 012	Kempfen, Stadt	28,5	20,7	2,0	2,3
166 016	Nettetal, Stadt	28,8	28,4	2,2	2,0
166 020	Niederkrüchten	32,5	7,6	2,4	2,3
166 024	Schwalmtal
166 028	Tönisvorst, Stadt	17,9	12,7	1,8	2,6
166 032	Viersen, Stadt	33,2	24,1	1,8	2,1
166 036	Willich, Stadt	42,8	26,9	2,3	2,4
170 000	Kreis Wesel	32,9	11,6	1,8	2,0
170 004	Alpen
170 008	Dinslaken, Stadt	34,6	16,1	2,1	2,9
170 012	Hamminkeln, Stadt	27,6	13,6	1,5	2,0
170 016	Hünxe	41,2	3,6	1,4	1,0

1) mittlere Aufenthaltsdauer (in Tagen) = Übernachtungen / Ankünfte – 2) mittlere Auslastung der angebotenen Zimmer = (belegte Zimmertage / angebotene Zimmer) * 100 – 4) Veränderung gegenüber dem Vorjahresmonat in %

stätten nach Verwaltungsbezirken

März 2004

Ankünfte				Übernachtungen				Amtliche Schlüsselnummer
aller Gäste	Veränderung ⁴⁾	ausländischer Gäste	Veränderung ⁴⁾	aller Gäste	Veränderung ⁴⁾	ausländischer Gäste	Veränderung ⁴⁾	
353 330	+11,3	132 769	+10,0	634 670	+5,5	262 953	+4,8	111 000
35 839	+3,5	5 744	+16,0	73 603	+7,6	12 979	+28,9	112 000
98 372	+4,2	15 008	+4,7	226 260	+2,2	32 928	-3,8	113 000
25 592	+0,3	5 847	+6,6	48 269	+2,0	13 292	+12,3	114 000
24 803	+0,8	4 768	+2,7	47 895	+0,5	11 981	+9,0	116 000
18 248	+18,0	2 169	-0,7	32 800	+3,7	5 304	-3,0	117 000
22 698	+17,3	3 030	+30,2	37 353	+0,9	5 611	+13,6	119 000
14 284	-6,3	3 066	-4,8	22 633	-10,3	5 076	-24,3	120 000
13 029	+5,3	2 379	-5,8	26 965	+2,0	6 143	-5,8	122 000
35 605	+7,9	5 325	+19,7	79 969	+9,1	12 514	+26,6	124 000
70 810	+21,0	14 420	+31,8	144 935	+19,6	28 425	+15,5	154 000
257	+72,5	20	+122,2	441	+44,6	47	+80,8	154 004
3 243	+21,7	1 017	+71,5	6 188	+17,3	1 784	+52,0	154 008
4 297	+5,0	304	-31,4	17 926	+16,2	474	-44,5	154 012
4 254	+23,6	245	+80,1	7 424	+25,0	398	+19,2	154 016
.	154 020
.	154 024
2 169	-11,8	80	-23,1	4 124	+10,2	113	-37,6	154 028
6 475	+34,7	635	+95,4	12 004	+37,5	1 095	+66,4	154 032
12 296	+15,7	1 995	+42,5	22 820	+12,8	5 198	-6,5	154 036
4 587	-2,3	51	+54,5	9 712	-5,0	98	+8,9	154 040
2 089	+71,1	203	+70,6	4 018	+87,1	549	+153,0	154 044
1 629	+43,5	32	-15,8	2 997	+35,6	78	-32,8	154 048
3 768	+1,0	145	-22,0	8 029	+16,1	1 130	+258,7	154 052
.	154 056
.	154 060
564	+10,6	19	x	1 295	+19,1	19	x	154 064
109 305	+7,6	22 226	+13,4	198 104	+1,0	44 798	+3,6	158 000
4 318	-1,5	797	-8,1	8 436	+1,1	1 782	+2,8	158 004
5 207	-18,1	711	+11,6	13 131	-18,9	1 422	+4,3	158 008
3 299	+14,0	566	+40,8	5 167	+8,6	1 106	-	158 012
14 311	-8,3	2 210	-5,4	27 499	-6,7	4 920	-1,2	158 016
5 500	-3,1	570	+8,2	9 108	-4,4	1 303	+1,1	158 020
14 638	+6,1	1 898	-1,4	26 891	+2,0	3 913	-14,3	158 024
7 167	+46,7	2 799	+65,1	11 476	+6,6	4 588	+39,9	158 026
46 431	+12,5	11 280	+7,7	83 284	+6,8	23 695	+3,8	158 028
7 933	+26,8	1 367	+90,9	11 963	+1,3	2 006	-2,4	158 032
501	+4,2	28	+55,6	1 149	+18,1	63	+6,8	158 036
73 288	+5,7	14 785	-1,6	147 176	+3,8	34 860	-0,8	162 000
6 721	-9,0	1 140	-38,5	11 722	-23,1	2 602	-23,6	162 004
3 105	-10,5	668	-19,1	7 456	-22,7	2 462	-25,0	162 008
.	162 012
9 741	+23,1	1 406	-1,5	21 121	+28,8	3 347	-9,9	162 016
.	162 020
7 855	+7,2	1 189	-5,2	14 122	+15,9	2 625	-0,4	162 022
44 209	+5,5	10 181	+5,9	89 000	+4,4	23 504	+7,0	162 024
765	+2,8	19	-44,1	2 191	+13,4	49	-46,7	162 028
30 439	+20,0	2 653	+14,4	61 363	+14,8	5 884	+10,7	166 000
2 984	+17,1	218	+296,4	6 147	+18,0	450	+281,4	166 004
.	166 008
1 294	-18,7	335	-28,9	2 554	-25,9	785	-40,2	166 012
11 547	+23,5	497	+15,3	25 300	+24,7	993	+14,0	166 016
840	+36,8	139	+90,4	2 036	+63,7	326	+39,3	166 020
.	166 024
669	+16,8	82	+2,5	1 177	-13,6	213	-26,8	166 028
3 131	-10,9	446	-14,7	5 664	-3,9	923	+1,3	166 032
4 499	+23,4	726	+32,2	10 494	+14,1	1 733	+40,9	166 036
44 697	+3,7	5 032	-4,2	81 857	+2,1	9 849	-9,2	170 000
.	170 004
3 323	+14,7	215	-24,8	6 971	+9,7	630	+40,3	170 008
2 612	-7,1	70	-42,1	3 957	-23,2	141	-29,5	170 012
1 098	-12,9	273	-23,5	1 520	+2,9	282	-26,0	170 016

ne Zimmertage) * 100; die mittlere Auslastung wird nur für die Betriebe der klassischen Hotellerie berechnet – 3) mittlere Auslastung der angebotenen Bet-

Januar bis

Amtliche Schlüsselnummer	Verwaltungsbezirk	Mittlere Auslastung		Mittlere Aufenthaltsdauer ¹⁾	
		der angebotenen Zimmer ²⁾	der angebotenen Betten ³⁾	aller Gäste	ausländischer Gäste
	Noch: Kreis Wesel				
170 020	Kamp-Lintfort, Stadt	32,9	24,9	2,7	2,2
170 024	Moers, Stadt	43,1	30,5	1,7	1,8
170 028	Neukirchen-Vluyn, Stadt	41,0	29,0	1,8	2,1
170 032	Rheinberg, Stadt
170 036	Schermbeck	29,0	20,1	1,9	2,1
170 040	Sonsbeck	7,5	12,5	3,1	4,6
170 044	Voerde (Niederrhein), Stadt	32,8	23,0	2,2	1,8
170 048	Wesel, Stadt	30,4	4,8	1,7	2,0
170 052	Xanten, Stadt	24,5	13,5	1,7	1,9
100 000	Reg.-Bez. Düsseldorf	44,5	31,1	1,9	2,1
	Kreisfreie Städte				
313 000	Aachen	43,8	39,9	2,3	2,0
314 000	Bonn	47,5	34,5	1,9	2,3
315 000	Köln	54,1	40,2	1,9	2,2
316 000	Leverkusen	50,0	34,7	2,0	2,3
354 000	Kreis Aachen	24,7	21,3	2,6	2,1
354 004	Alsdorf, Stadt
354 008	Baesweiler, Stadt
354 012	Eschweiler, Stadt	25,7	20,6	1,8	1,8
354 016	Herzogenrath, Stadt	28,5	33,9	2,0	1,5
354 020	Monschau, Stadt	19,7	20,6	2,5	2,0
354 024	Roetgen	37,3	14,8	1,6	1,6
354 028	Simmerath	23,8	21,5	3,7	2,5
354 032	Stolberg (Rhld.), Stadt	27,4	22,6	2,0	1,9
354 036	Würselen, Stadt	29,3	20,4	1,7	1,5
358 000	Kreis Düren	31,1	14,4	2,1	2,8
358 004	Aldenhoven
358 008	Düren, Stadt	44,6	31,4	1,8	3,0
358 012	Heimbach, Stadt	12,1	3,6	2,7	3,3
358 016	Hürtgenwald	36,1	20,3	2,1	2,3
358 020	Inden
358 024	Jülich, Stadt	42,1	32,7	2,3	3,1
358 028	Kreuzau	26,0	52,9	2,6	6,7
358 032	Langerwehe	-	-	-	-
358 036	Linnich, Stadt
358 040	Merzenich	-	-	-	-
358 044	Nideggen, Stadt	13,1	10,0	2,2	2,3
358 048	Niederzier	12,4	8,3	3,8	-
358 052	Nörvenich	-	-	-	-
358 056	Titz	-	-	-	-
358 060	Vettweiß	-	13,3	1,9	-
362 000	Rhein-Erft-Kreis	37,5	29,9	2,0	2,1
362 004	Bedburg, Stadt
362 008	Bergheim, Stadt	22,5	14,8	2,2	2,7
362 012	Brühl, Stadt	35,2	16,6	2,1	2,4
362 016	Elsdorf
362 020	Erftstadt, Stadt	15,1	9,0	2,1	2,8
362 024	Frechen, Stadt	45,4	32,4	1,8	1,9
362 028	Hürth, Stadt	45,5	56,6	2,1	2,1
362 032	Kerpen, Stadt	43,4	28,8	1,8	2,2
362 036	Pulheim, Stadt	33,6	25,4	1,8	1,5
362 040	Wesseling, Stadt	42,6	31,3	2,5	3,3
366 000	Kreis Euskirchen	19,0	20,4	3,0	3,1
366 004	Bad Münstereifel, Stadt	24,4	23,3	2,6	2,7
366 008	Blankenheim	7,7	16,4	2,4	1,7
366 012	Dahlem	7,5	12,8	2,0	1,5
366 016	Euskirchen, Stadt	28,0	33,2	2,3	2,8
366 020	Hellenthal	20,2	17,9	2,8	2,3
366 024	Kall	13,6	24,9	2,6	2,1
366 028	Mechernich, Stadt	14,1	13,7	2,5	2,5
366 032	Nettersheim	7,6	49,8	7,5	19,1

stätten nach Verwaltungsbezirken

März 2004

Ankünfte				Übernachtungen				Amtliche Schlüsselnummer
aller Gäste	Veränderung ⁴⁾	ausländischer Gäste	Veränderung ⁴⁾	aller Gäste	Veränderung ⁴⁾	ausländischer Gäste	Veränderung ⁴⁾	
1 940	-15,7	388	-1,0	5 213	+3,8	863	-19,3	170 020
12 472	+4,8	1 682	-16,2	21 400	+5,4	3 022	-18,3	170 024
1 352	+47,0	201	+356,8	2 417	+55,9	420	+271,7	170 028
.	170 032
5 638	-14,4	777	+18,8	10 576	-10,9	1 638	+26,0	170 036
956	+24,2	8	+60,0	2 956	+31,4	37	+270,0	170 040
1 619	+23,6	147	+56,4	3 590	+38,6	271	+96,4	170 044
9 960	+16,9	755	+8,2	16 759	+3,5	1 542	-16,4	170 048
2 901	-8,0	389	-18,8	5 011	-16,4	744	-46,2	170 052
970 339	+9,1	239 221	+9,7	1 863 852	+5,1	492 597	+4,7	100 000
67 100	+9,3	14 709	+12,6	151 099	+11,2	29 944	+18,3	313 000
125 438	+11,5	17 969	+13,7	234 690	+9,0	40 727	+10,2	314 000
479 159	+12,4	130 778	+6,3	888 300	+10,4	290 796	+6,6	315 000
25 391	-9,0	6 147	-14,2	49 524	+4,1	14 170	+6,0	316 000
32 194	+0,1	5 163	-13,3	82 553	+3,7	10 770	-12,0	354 000
.	354 004
.	354 008
2 849	+0,2	416	-24,5	5 062	-20,7	765	-26,2	354 012
2 096	+7,1	55	-20,3	4 162	+4,1	82	-45,0	354 016
9 625	-9,0	2 083	-15,8	24 369	+4,7	4 224	-12,1	354 020
1 174	+112,7	98	-25,8	1 911	+88,3	153	-36,5	354 024
9 159	-1,6	1 291	-10,2	34 012	+4,0	3 285	-8,7	354 028
3 921	-1,3	909	+1,0	7 770	+10,2	1 772	-0,1	354 032
1 788	+14,1	248	-19,7	2 999	+8,9	371	-25,2	354 036
21 383	+12,6	2 686	+2,7	45 140	+20,7	7 466	+30,8	358 000
.	358 004
7 388	-6,8	871	+4,4	13 497	-6,9	2 606	+24,7	358 008
1 479	+30,9	257	+94,7	4 039	+76,0	838	+139,4	358 012
3 642	+2,2	760	+15,3	7 684	+16,8	1 715	+32,7	358 016
.	358 020
2 053	+14,2	539	+30,8	4 685	+2,0	1 686	+71,5	358 024
1 847	+340,8	3	-25,0	4 800	+260,1	20	-13,0	358 028
.	358 032
.	358 036
.	358 040
3 874	+25,3	236	-55,6	8 357	+39,7	531	-36,6	358 044
92	-60,9	-	-	353	-36,7	-	-	358 048
.	358 052
.	358 056
83	+260,9	-	-	160	+300,0	-	-	358 060
70 856	+11,3	16 418	+25,1	144 843	+11,0	35 136	+28,1	362 000
.	362 004
2 211	-7,7	193	+10,3	4 917	-13,3	520	+21,2	362 008
9 959	+55,4	2 351	+61,1	20 714	+57,9	5 643	+100,9	362 012
.	362 016
1 760	-6,6	300	+68,5	3 714	-19,0	853	+11,4	362 020
12 368	+13,4	2 334	+22,4	22 858	-8,5	4 540	+3,4	362 024
30 763	+7,6	9 583	+17,9	66 043	+15,8	20 359	+23,7	362 028
3 818	+12,9	558	+26,0	6 718	+15,2	1 255	+30,1	362 032
4 746	+3,7	626	+26,0	8 769	-6,5	940	-6,1	362 036
3 355	-14,0	104	-38,5	8 328	+12,4	345	-5,5	362 040
45 429	+5,4	2 113	+7,9	137 672	-2,4	6 568	+14,1	366 000
8 378	+17,5	234	+45,3	22 173	+22,0	637	+69,9	366 004
6 656	+10,8	242	+39,9	15 753	+14,0	418	+58,9	366 008
5 779	+24,9	31	-50,0	11 586	-20,7	47	-57,3	366 012
4 778	-14,7	393	-7,3	10 761	-21,1	1 087	+0,3	366 016
5 433	-7,5	228	+7,5	15 213	-6,8	526	-12,2	366 020
3 798	+6,4	76	-41,5	9 971	+11,4	157	-41,6	366 024
1 481	-0,2	33	+26,9	3 738	-17,4	83	+40,7	366 028
3 939	+10,0	8	-42,9	29 346	-7,5	153	-57,6	366 032

Januar bis

Amtliche Schlüsselnummer	Verwaltungsbezirk	Mittlere Auslastung		Mittlere Aufenthaltsdauer ¹⁾	
		der angebotenen Zimmer ²⁾	der angebotenen Betten ³⁾	aller Gäste	ausländischer Gäste
	Noch: Kreis Euskirchen				
366 036	Schleiden, Stadt	19,0	9,3	3,1	4,3
366 040	Weilerswist	17,7	9,9	1,8	1,2
366 044	Zülpich, Stadt	16,3	56,0	7,1	2,6
370 000	Kreis Heinsberg	32,0	23,3	2,2	3,2
370 004	Erkelenz, Stadt	33,7	30,8	2,3	2,5
370 008	Gangelt
370 012	Geilenkirchen, Stadt	44,3	30,5	3,0	4,1
370 016	Heinsberg, Stadt
370 020	Hückelhoven, Stadt	21,0	17,1	2,7	3,9
370 024	Selfkant	-	-	-	-
370 028	Übach-Palenberg, Stadt	20,0	24,6	1,8	2,2
370 032	Waldfeucht
370 036	Wassenberg, Stadt	30,5	14,9	2,0	2,9
370 040	Wegberg, Stadt	39,2	25,7	2,1	2,6
374 000	Oberbergischer Kreis	29,0	30,1	3,2	2,6
374 004	Bergneustadt, Stadt	22,9	15,9	3,0	2,0
374 008	Engelskirchen	37,7	64,1	7,2	2,6
374 012	Gummersbach, Stadt	31,0	21,0	2,1	2,6
374 016	Hückeswagen, Stadt	37,1	17,8	1,9	3,1
374 020	Lindlar	16,0	19,2	2,7	3,9
374 024	Marienheide	31,0	23,6	1,9	2,7
374 028	Morsbach
374 032	Nümbrecht	37,1	49,3	4,3	3,2
374 036	Radevormwald, Stadt	26,9	43,4	2,7	1,6
374 040	Reichshof	25,5	45,3	8,7	3,5
374 044	Waldbröl, Stadt
374 048	Wiehl, Stadt	27,2	18,3	1,8	2,6
374 052	Wipperfürth, Stadt	24,0	17,2	1,8	1,9
378 000	Rhein.-Berg.-Kreis	29,9	28,9	2,4	2,2
378 004	Bergisch Gladbach, Stadt	39,6	32,2	2,1	2,1
378 008	Burscheid, Stadt	35,5	33,0	2,0	2,0
378 012	Kürten	16,4	19,0	3,2	2,4
378 016	Leichlingen (Rhld.), Stadt	16,8	38,9	9,3	5,7
378 020	Odenthal	33,2	19,2	1,6	1,8
378 024	Overath, Stadt	21,8	18,0	2,3	1,9
378 028	Rösrath, Stadt	17,5	30,8	2,1	2,5
378 032	Wermelskirchen, Stadt	19,9	22,7	1,7	1,8
382 000	Rhein-Sieg-Kreis	33,7	28,3	2,2	2,2
382 004	Alfter	28,1	21,2	2,0	2,0
382 008	Bad Honnef, Stadt	42,3	32,5	2,0	2,1
382 012	Bornheim, Stadt	35,7	26,2	2,6	3,8
382 016	Eitorf	37,0	24,1	2,6	2,3
382 020	Hennef (Sieg), Stadt	21,3	34,8	4,0	3,6
382 024	Königswinter, Stadt	32,7	29,8	2,3	2,5
382 028	Lohmar, Stadt	29,2	18,8	1,7	1,9
382 032	Meckenheim, Stadt	43,6	25,7	2,0	2,2
382 036	Much
382 040	Neunkirchen-Seelscheid
382 044	Niederkassel, Stadt	34,1	28,4	1,6	2,2
382 048	Rheinbach, Stadt	28,4	22,2	1,8	1,6
382 052	Ruppichterath	22,0	14,5	1,7	1,9
382 056	Sankt Augustin, Stadt	37,1	28,8	2,1	2,0
382 060	Siegburg, Stadt	28,4	22,5	1,7	1,8
382 064	Swisttal	24,9	21,3	1,7	1,6
382 068	Troisdorf, Stadt	39,8	32,0	1,6	1,8
382 072	Wachtberg	36,8	28,7	2,2	2,4
382 076	Windeck	16,8	16,7	2,8	3,4
300 000	Reg.-Bez. Köln	43,6	31,7	2,1	2,2
	Kreisfreie Städte				
512 000	Bottrop	38,9	28,1	2,1	3,3
513 000	Gelsenkirchen	39,1	31,8	1,7	2,0
515 000	Münster	41,8	37,7	2,7	1,9

stätten nach Verwaltungsbezirken

März 2004

Ankünfte				Übernachtungen				Amtliche Schlüsselnummer
aller Gäste	Veränderung ⁴⁾	ausländischer Gäste	Veränderung ⁴⁾	aller Gäste	Veränderung ⁴⁾	ausländischer Gäste	Veränderung ⁴⁾	
4 072	-3,2	724	+19,1	12 509	-2,5	3 139	+36,5	366 036
252	+82,6	35	+12,9	452	+68,7	41	+5,1	366 040
863	-1,3	109	-7,6	6 170	-0,7	280	-5,4	366 044
13 501	+8,1	2 557	+4,7	30 014	+7,0	8 147	+1,6	370 000
2 274	-10,5	457	+17,2	5 165	-20,6	1 162	-1,9	370 004
.	370 008
1 814	+12,5	739	+3,1	5 479	+12,3	3 006	+5,6	370 012
.	370 016
1 015	-38,6	444	-9,6	2 768	-19,4	1 739	-0,6	370 020
-	-	-	-	-	-	-	-	370 024
1 350	+20,6	93	-61,4	2 380	+13,0	201	-72,2	370 028
.	370 032
1 704	+6,8	75	-12,8	3 440	+9,1	217	-11,4	370 036
4 279	+62,2	528	+75,4	8 797	+60,5	1 372	+71,7	370 040
61 838	+9,8	3 535	+3,7	195 311	+2,6	9 292	+8,8	374 000
3 624	+4,4	165	-29,8	10 703	-4,5	338	-27,9	374 004
3 135	+107,8	139	-2,8	22 672	+12,9	356	+22,3	374 008
10 292	+8,2	1 411	+1,3	21 556	+6,4	3 633	+2,1	374 012
2 824	+9,8	240	-13,4	5 495	+3,1	745	+24,4	374 016
3 360	+12,7	84	+58,5	9 232	-3,8	328	+168,9	374 020
5 546	-5,2	357	-18,3	10 271	-11,1	981	-28,0	374 024
.	374 028
10 205	+0,8	323	+185,8	43 720	-3,3	1 037	+222,0	374 032
7 508	-5,3	129	+19,4	20 105	+4,1	208	+3,0	374 036
3 132	-9,4	86	-12,2	27 178	-3,2	297	-26,8	374 040
.	374 044
5 421	+86,1	330	-12,5	9 680	+86,9	856	+0,9	374 048
2 928	+8,0	270	+55,2	5 333	-0,1	508	+43,1	374 052
40 836	-2,9	4 717	+6,4	98 695	-8,3	10 280	+4,9	378 000
19 701	-4,4	2 603	+22,7	40 727	-8,6	5 550	+30,8	378 004
2 167	+24,5	922	+69,2	4 260	+0,1	1 816	+18,8	378 008
1 237	-8,4	46	-89,4	4 005	-11,4	110	-88,2	378 012
2 282	-31,6	155	+9,9	21 158	-11,5	881	+51,6	378 016
2 256	-19,0	409	+0,5	3 697	-30,3	738	-12,0	378 020
2 272	+3,4	223	-20,1	5 178	-0,8	422	-30,6	378 024
3 441	+2,2	146	-38,7	7 075	-4,7	371	-30,8	378 028
7 480	+12,2	213	-19,9	12 595	+0,9	392	-27,0	378 032
107 747	+2,3	12 191	-8,0	237 828	-1,5	26 636	-9,2	382 000
976	+16,1	10	-58,3	1 951	+17,0	20	-72,6	382 004
21 700	+0,7	1 575	+19,0	43 422	-5,6	3 251	+0,4	382 008
3 604	+6,8	345	+73,4	9 354	+1,3	1 324	+81,1	382 012
2 307	-13,2	164	-50,6	6 073	+27,9	385	-66,7	382 016
9 732	+16,2	617	+0,2	38 990	-7,4	2 197	+28,3	382 020
23 034	+5,2	2 059	-12,0	52 268	+6,4	5 047	-8,9	382 024
3 228	+4,4	457	+57,0	5 513	+5,4	848	+25,1	382 028
2 071	+12,7	481	+9,8	4 062	-7,3	1 080	+24,7	382 032
.	382 036
.	382 040
3 219	+49,6	321	+82,4	5 183	+29,6	694	+118,2	382 044
1 880	+68,0	25	+66,7	3 373	+49,8	41	+46,4	382 048
1 963	-28,6	24	-78,4	3 361	-37,0	45	-82,6	382 052
3 198	-9,4	278	+13,5	6 680	-10,9	553	+3,2	382 056
6 505	-18,8	1 595	-27,4	10 783	-26,6	2 905	-40,5	382 060
1 081	-6,1	103	-8,0	1 851	-9,1	162	-10,5	382 064
12 616	-7,7	3 443	-15,8	20 579	-8,0	6 296	-12,2	382 068
3 095	+35,9	157	-17,4	6 829	+32,2	374	-27,8	382 072
2 917	+16,4	92	+29,6	8 276	+31,3	312	+12,2	382 076
1 090 872	+8,9	218 983	+6,1	2 295 669	+6,3	489 932	+7,6	300 000
6 246	-8,1	1 187	+14,7	13 238	+10,3	3 871	+92,6	512 000
16 353	+27,2	2 315	+9,9	27 338	+16,9	4 546	+5,5	513 000
93 546	+5,5	7 254	+20,1	252 814	+0,7	13 963	+12,5	515 000

Januar bis

Amtliche Schlüsselnummer	Verwaltungsbezirk	Mittlere Auslastung		Mittlere Aufenthaltsdauer ¹⁾	
		der angebotenen Zimmer ²⁾	der angebotenen Betten ³⁾	aller Gäste	ausländischer Gäste
554 000	Kreis Borken	23,9	18,7	1,8	1,9
554 004	Ahaus, Stadt	22,3	15,3	1,7	1,8
554 008	Bocholt, Stadt	33,8	28,4	1,9	2,4
554 012	Borken, Stadt	21,5	25,0	1,8	1,9
554 016	Gescher, Stadt	16,1	12,4	2,0	4,8
554 020	Gronau (Westf.), Stadt	24,2	15,8	1,6	1,8
554 024	Heek
554 028	Heiden
554 032	Isselburg, Stadt	37,5	24,4	1,4	1,4
554 036	Legden
554 040	Raesfeld	17,8	13,0	1,5	2,3
554 044	Reken	12,9	9,2	1,5	1,7
554 048	Rhede, Stadt	23,4	15,3	1,7	1,3
554 052	Schöppingen	16,6	10,3	2,3	2,5
554 056	Stadtlohn, Stadt	17,7	12,5	2,2	1,9
554 060	Südlohn	25,6	17,2	1,5	1,4
554 064	Velen	31,5	17,7	1,5	2,1
554 068	Vreden, Stadt	17,5	15,1	2,1	4,6
558 000	Kreis Coesfeld	22,8	16,3	1,9	2,2
558 004	Ascheberg	23,2	14,1	1,6	1,6
558 008	Billerbeck, Stadt	31,0	37,0	2,6	3,3
558 012	Coesfeld, Stadt	35,0	28,0	1,6	1,8
558 016	Dülmen, Stadt	17,8	8,7	1,5	1,7
558 020	Havixbeck	24,3	13,9	2,5	1,9
558 024	Lüdinghausen, Stadt	21,0	10,0	1,8	2,5
558 028	Nordkirchen	12,7	10,6	1,4	1,4
558 032	Nottuln	18,5	14,2	1,7	2,5
558 036	Olfen, Stadt
558 040	Rosendahl
558 044	Senden	20,3	9,1	2,3	2,3
562 000	Kreis Recklinghausen	38,3	24,9	1,9	1,8
562 004	Castrop-Rauxel, Stadt	38,2	26,7	1,7	2,4
562 008	Datteln, Stadt	67,9	42,4	2,4	2,1
562 012	Dorsten, Stadt	22,7	15,7	2,0	2,3
562 014	Gladbeck, Stadt	53,6	29,0	1,6	1,4
562 016	Haltern am See, Stadt	24,2	20,3	2,1	1,5
562 020	Herten, Stadt	35,4	27,3	1,9	2,4
562 024	Marl, Stadt	25,8	17,6	1,9	1,9
562 028	Oer-Erkenschwick, Stadt	41,7	29,5	2,0	2,1
562 032	Recklinghausen, Stadt	42,0	31,0	2,0	1,6
562 036	Waltrop, Stadt	30,6	26,1	1,7	2,0
566 000	Kreis Steinfurt	26,3	14,8	2,0	2,0
566 004	Altenberge
566 008	Emsdetten, Stadt	31,9	24,0	1,9	2,3
566 012	Greven, Stadt	23,5	13,4	1,7	2,0
566 016	Hörstel, Stadt	19,6	18,1	2,2	1,6
566 020	Hopsten	11,9	29,8	1,2	1,5
566 024	Horstmar, Stadt	22,2	13,1	2,2	1,8
566 028	Ibbenbüren, Stadt	33,3	19,9	1,8	2,0
566 032	Ladbergen	36,5	6,9	1,3	1,4
566 036	Laer
566 040	Lengerich, Stadt	35,6	13,4	2,2	2,1
566 044	Lienen	24,9	7,0	3,8	6,8
566 048	Lotte	-	-	-	-
566 052	Metelen	6,4	4,7	2,6	1,1
566 056	Mettingen	31,7	11,0	1,7	1,8
566 060	Neuenkirchen	27,1	20,8	1,9	5,8
566 064	Nordwalde
566 068	Ochtrup, Stadt	32,8	20,1	1,8	3,3
566 072	Recke	21,1	14,4	2,3	1,8
566 076	Rheine, Stadt	30,4	21,6	1,6	2,1
566 080	Saerbeck	22,8	27,8	2,2	1,5
566 084	Steinfurt, Stadt	25,7	19,6	2,6	2,3
566 088	Tecklenburg, Stadt	23,2	11,1	3,7	1,9
566 092	Westerkappeln
566 096	Wettringen	4,1	1,7	2,7	5,3

Anmerkungen siehe Seite 44

stätten nach Verwaltungsbezirken

März 2004

Ankünfte				Übernachtungen				Amtliche Schlüsselnummer
aller Gäste	Veränderung ⁴⁾	ausländischer Gäste	Veränderung ⁴⁾	aller Gäste	Veränderung ⁴⁾	ausländischer Gäste	Veränderung ⁴⁾	
48 720	-1,5	4 245	+2,4	85 312	-	8 126	+1,6	554 000
4 019	-5,4	429	-0,9	6 837	+3,7	789	+8,5	554 004
6 729	+64,5	764	+63,2	13 087	+75,0	1 801	+118,6	554 008
10 711	-7,2	483	-23,8	18 786	-6,2	896	-26,5	554 012
615	-10,9	18	-50,0	1 209	+23,0	87	+45,0	554 016
4 281	+22,9	569	-1,2	7 045	+8,4	1 036	-20,9	554 020
.	554 024
.	554 028
1 906	+9,7	837	+24,9	2 598	+11,6	1 190	+31,1	554 032
.	554 036
1 630	+17,7	57	+54,1	2 441	+18,5	132	+109,5	554 040
1 760	+19,1	79	-6,0	2 628	+5,6	133	-42,2	554 044
609	-43,6	56	-46,7	1 023	-46,1	73	-62,9	554 048
631	+10,9	64	-16,9	1 430	+7,3	160	-27,9	554 052
721	-32,2	9	x	1 554	-44,0	17	x	554 056
1 980	-7,3	296	+5,7	3 033	-11,7	400	-4,1	554 060
3 911	-19,6	100	-41,5	5 870	-26,6	210	+7,1	554 064
1 375	-35,4	125	-53,4	2 822	-18,0	572	-28,4	554 068
24 175	-0,1	1 064	-30,3	45 166	-5,2	2 302	-28,3	558 000
3 231	+6,7	121	-60,8	5 129	+5,6	194	-55,9	558 004
4 762	-9,5	207	-46,6	12 310	-19,6	678	-47,8	558 008
5 906	+45,0	283	+126,4	9 558	+25,7	497	+112,4	558 012
3 871	-16,1	97	-53,1	5 890	-20,1	169	-45,5	558 016
816	-16,6	121	+0,8	2 064	-4,4	228	-21,9	558 020
1 087	+35,9	72	+71,4	1 921	+59,8	177	+172,3	558 024
331	-30,2	42	-64,4	448	-32,4	60	-65,1	558 028
2 601	-13,7	84	-24,3	4 431	-9,4	214	-5,7	558 032
.	558 036
.	558 040
996	+3,6	15	-21,1	2 307	+11,5	35	-14,6	558 044
57 618	+4,6	5 438	-0,3	112 014	+0,1	9 789	-11,8	562 000
4 311	+21,2	364	+188,9	7 296	-16,7	868	+36,5	562 004
4 810	-5,1	130	-25,3	11 320	-3,2	269	-37,6	562 008
4 733	-9,7	631	-4,4	9 428	-4,8	1 456	-3,8	562 012
8 037	+25,2	1 411	-3,4	12 740	+22,3	1 997	-19,0	562 014
11 268	+22,5	292	+14,1	23 306	+6,0	445	-3,5	562 016
3 258	-1,2	371	+20,8	6 306	+3,0	883	+19,0	562 020
3 471	-18,8	272	-32,7	6 542	-21,2	528	-43,2	562 024
6 014	-10,6	302	-18,8	12 189	-12,1	643	-27,2	562 028
10 593	+3,2	1 469	-6,9	20 997	+9,9	2 304	-15,0	562 032
1 123	+9,2	196	+67,5	1 890	+6,8	396	+23,8	562 036
47 423	-4,6	4 340	+3,6	96 932	-4,9	8 847	+2,1	566 000
.	566 004
3 450	+1,4	146	-0,7	6 707	-0,8	334	-0,6	566 008
3 000	+5,4	180	+6,5	5 033	+9,0	361	-9,8	566 012
2 024	+1,0	329	-11,3	4 352	+1,6	513	-19,7	566 016
3 645	+5,6	66	-49,6	4 202	-9,4	102	-44,0	566 020
480	+27,0	33	-45,9	1 058	+19,7	58	-68,8	566 024
4 656	-4,7	422	-11,0	8 342	-8,2	834	-9,2	566 028
1 926	-24,0	260	-19,8	2 473	-35,9	352	-17,0	566 032
.	566 036
1 331	-3,8	246	+41,4	2 877	+6,9	516	+38,7	566 040
698	+18,1	36	-20,0	2 667	+80,7	243	+11,5	566 044
-	-	-	-	-	-	-	-	566 048
131	+48,9	30	+87,5	340	+45,9	32	-38,5	566 052
1 881	-14,7	125	+40,4	3 122	-18,3	230	+49,4	566 056
1 205	+30,6	40	-	2 261	-3,5	231	+80,5	566 060
.	566 064
684	+8,6	58	+114,8	1 209	+19,1	194	+169,4	566 068
566	-29,3	23	-70,1	1 303	-38,6	42	-80,4	566 072
6 396	-15,1	999	+8,0	9 954	-6,5	2 049	+33,2	566 076
2 244	-14,8	342	-2,3	4 904	-10,9	521	+12,3	566 080
1 460	-14,7	123	-9,6	3 769	-5,8	283	-15,8	566 084
6 169	-2,2	841	+59,3	22 917	+3,8	1 615	+53,2	566 088
.	566 092
161	-78,8	7	-87,3	438	-86,9	37	-92,6	566 096

Januar bis

Amtliche Schlüsselnummer	Verwaltungsbezirk	Mittlere Auslastung		Mittlere Aufenthaltsdauer ¹⁾	
		der angebotenen Zimmer ²⁾	der angebotenen Betten ³⁾	aller Gäste	ausländischer Gäste
570 000	Kreis Warendorf	30,8	21,2	2,1	2,4
570 004	Ahlen, Stadt	39,6	27,1	2,0	2,3
570 008	Beckum, Stadt	27,9	22,0	1,5	2,2
570 012	Beelen
570 016	Drensteinfurt, Stadt	12,3	8,8	1,9	1,2
570 020	Ennigerloh, Stadt	36,2	31,0	2,2	1,9
570 024	Everswinkel	20,4	10,9	2,5	2,7
570 028	Oelde, Stadt	36,3	25,4	2,3	2,4
570 032	Ostbevern
570 036	Sassenberg, Stadt	16,1	6,0	2,3	3,9
570 040	Sendenhorst, Stadt	49,4	30,0	2,0	4,3
570 044	Telgte, Stadt	22,8	11,9	1,8	2,0
570 048	Wadersloh	19,0	15,1	1,9	1,3
570 052	Warendorf, Stadt	38,0	28,7	2,3	2,1
500 000	Reg.-Bez. Münster	32,1	23,8	2,1	2,0
711 000	Kreisfreie Stadt Bielefeld	50,0	31,3	1,9	2,2
754 000	Kreis Gütersloh	34,1	23,1	1,7	2,2
754 004	Borgholzhausen, Stadt	20,7	21,7	2,0	4,0
754 008	Gütersloh, Stadt	37,9	27,9	1,8	2,4
754 012	Halle (Westf.), Stadt	43,5	27,2	1,9	3,2
754 016	Harsewinkel, Stadt	40,5	31,0	1,5	1,8
754 020	Herzebrock-Clarholz	24,1	21,5	1,7	2,1
754 024	Langenberg
754 028	Rheda-Wiedenbrück, Stadt	37,3	26,7	1,6	2,4
754 032	Rietberg, Stadt	28,8	17,4	1,7	2,3
754 036	Schloß Holte-Stukenbrock, Stadt	28,3	13,4	1,7	2,6
754 040	Steinhagen
754 044	Verl	36,8	27,1	1,7	2,0
754 048	Versmold, Stadt	25,0	10,7	1,8	2,0
754 052	Werther (Westf.), Stadt	17,3	15,3	2,1	1,4
758 000	Kreis Herford	29,0	28,0	3,8	2,3
758 004	Bünde, Stadt	24,1	26,1	4,3	1,9
758 008	Enger, Stadt
758 012	Herford, Stadt	31,1	18,5	1,7	1,8
758 016	Hiddenhausen	25,2	17,8	1,9	1,8
758 020	Kirchlengern
758 024	Löhne, Stadt	21,9	39,3	6,1	2,4
758 028	Rödinghausen	16,1	29,9	2,3	4,1
758 032	Spenge, Stadt
758 036	Vlotho, Stadt	39,3	33,1	5,5	3,2
762 000	Kreis Höxter	27,9	35,5	5,2	3,7
762 004	Bad Driburg, Stadt	33,5	59,7	11,5	5,1
762 008	Beverungen, Stadt	22,7	15,6	2,4	1,8
762 012	Borgentreich, Stadt	-	-	-	-
762 016	Brakel, Stadt	30,8	22,0	2,1	1,6
762 020	Höxter, Stadt	23,2	10,3	1,7	2,3
762 024	Marienmünster, Stadt	28,4	17,3	5,2	8,3
762 028	Nieheim, Stadt	17,4	19,6	2,7	5,5
762 032	Steinheim, Stadt
762 036	Warburg, Stadt	24,5	28,5	2,2	2,3
762 040	Willebadessen, Stadt	43,0	18,4	2,4	2,8
766 000	Kreis Lippe	23,0	23,3	4,4	2,4
766 004	Augustdorf
766 008	Bad Salzfln, Stadt	24,6	39,7	7,1	2,3
766 012	Barntrup, Stadt
766 016	Blomberg, Stadt	32,7	11,5	1,9	9,1
766 020	Detmold, Stadt	39,8	27,3	1,7	1,8
766 024	Dörentrup	10,1	10,9	3,0	1,8
766 028	Extertal	21,2	6,5	3,4	2,4
766 032	Horn-Bad Meinberg, Stadt	22,6	25,3	6,2	3,0

Anmerkungen siehe Seite 44

stätten nach Verwaltungsbezirken

März 2004

Ankünfte				Übernachtungen				Amtliche Schlüsselnummer
aller Gäste	Veränderung ⁴⁾	ausländischer Gäste	Veränderung ⁴⁾	aller Gäste	Veränderung ⁴⁾	ausländischer Gäste	Veränderung ⁴⁾	
22 551	+5,5	2 606	-8,8	46 886	+2,5	6 204	-11,0	570 000
2 859	-3,1	590	-29,0	5 829	+0,8	1 348	-26,9	570 004
2 702	+8,5	158	-21,0	3 937	-7,6	341	-5,8	570 008
.	570 012
423	+64,0	49	-38,8	793	+69,1	61	-43,0	570 016
1 133	+15,3	188	+43,5	2 543	+26,7	357	+38,4	570 020
525	-5,4	49	+53,1	1 293	-7,2	134	+103,0	570 024
3 949	+15,1	798	+2,6	9 194	-0,2	1 942	+3,6	570 028
.	570 032
420	-12,1	22	-62,7	967	-7,1	86	-15,7	570 036
1 146	+11,7	164	+0,6	2 346	+0,3	711	-9,9	570 040
1 427	-23,4	97	+24,4	2 516	-18,4	193	+35,0	570 044
667	+16,4	20	+17,6	1 247	-10,7	25	-	570 048
6 874	+6,8	454	-1,5	15 533	+10,7	976	-25,0	570 052
316 632	+2,7	28 449	+4,0	679 700	+0,1	57 648	+1,7	500 000
62 187	-0,1	9 539	+8,7	116 604	+5,6	21 377	+10,7	711 000
44 152	+1,8	5 739	+19,9	76 867	+2,2	12 900	+19,0	754 000
779	+9,3	140	+30,8	1 578	+19,0	553	+113,5	754 004
11 382	-5,7	1 861	+21,6	21 008	-1,7	4 374	+25,8	754 008
5 983	+2,2	265	-34,7	11 475	+16,6	835	-3,8	754 012
7 262	+4,1	1 507	+46,9	11 142	-3,4	2 759	+10,8	754 016
835	+22,4	120	-21,6	1 426	-31,7	255	-43,2	754 020
.	754 024
7 376	+7,0	681	+2,4	11 459	+9,1	1 648	+24,8	754 028
1 541	+2,7	55	-19,1	2 655	+7,2	129	-34,2	754 032
2 811	-1,7	239	+13,8	4 882	-9,6	615	+20,4	754 036
.	754 040
2 641	+4,0	605	+61,8	4 548	+12,0	1 234	+56,2	754 044
1 688	+12,3	203	+84,5	3 081	+9,8	409	+86,8	754 048
949	-5,7	52	-45,8	2 022	-13,1	71	-64,5	754 052
23 757	+4,3	2 455	+21,8	89 582	+1,3	5 577	+31,8	758 000
1 269	+24,5	118	+145,8	5 407	+20,7	225	+55,2	758 004
.	758 008
6 272	-3,1	1 069	-0,6	10 595	+1,0	1 898	-1,8	758 012
1 794	-0,1	299	+247,7	3 439	+3,2	536	+137,2	758 016
.	758 020
3 143	-3,2	215	+9,1	19 239	-14,4	513	+7,8	758 024
2 832	+3,4	14	x	6 432	-3,5	57	x	758 028
.	758 032
7 947	+13,5	725	+27,4	43 429	+8,8	2 316	+72,7	758 036
46 966	+14,9	1 744	+10,0	242 369	+8,3	6 539	+38,0	762 000
14 852	+13,8	253	+48,0	170 161	+5,3	1 301	+87,7	762 004
4 244	+12,6	139	-	10 114	+12,8	250	+6,8	762 008
-	-100,0	-	-	-	-100,0	-	-	762 012
5 336	+43,8	116	+45,0	11 111	+63,3	191	-39,9	762 016
6 114	+3,2	390	-10,1	10 317	-9,2	911	+6,9	762 020
790	+25,0	192	+67,0	4 081	+51,1	1 597	+149,9	762 024
3 972	+29,7	220	+197,3	10 695	+29,4	1 218	+187,9	762 028
.	762 032
9 374	+15,9	283	-15,5	20 585	+16,5	650	-28,4	762 036
1 910	+16,7	151	-20,9	4 592	+2,3	421	-28,2	762 040
64 940	-1,0	5 587	+18,3	287 943	-1,9	13 474	+10,5	766 000
.	766 004
20 822	-7,5	2 263	+19,1	148 742	-6,7	5 111	+4,8	766 008
.	766 012
3 050	+14,2	119	-23,2	5 825	+25,6	1 079	+191,6	766 016
12 023	+8,9	1 264	+5,3	20 709	+10,4	2 296	+3,1	766 020
1 064	+11,5	13	+333,3	3 231	+40,7	23	+228,6	766 024
2 438	+24,8	209	+161,3	8 394	+6,1	498	+37,6	766 028
7 895	-21,2	430	-14,9	48 898	-6,3	1 280	-8,0	766 032

Januar bis

Amtliche Schlüsselnummer	Verwaltungsbezirk	Mittlere Auslastung		Mittlere Aufenthaltsdauer ¹⁾	
		der angebotenen Zimmer ²⁾	der angebotenen Betten ³⁾	aller Gäste	ausländischer Gäste
	Noch: Kreis Lippe				
766 036	Kalletal	7,5	2,1	2,0	1,9
766 040	Lage, Stadt	19,0	15,6	2,4	2,6
766 044	Lemgo, Stadt	25,2	13,6	1,8	2,0
766 048	Leopoldshöhe	47,0	35,0	2,5	3,0
766 052	Lügde, Stadt	15,9	8,3	2,4	4,5
766 056	Oerlinghausen, Stadt	14,3	36,8	4,7	2,4
766 060	Schieder-Schwalenberg, Stadt	12,4	13,8	3,5	2,6
766 064	Schlangen
770 000	Kreis Minden-Lübbecke	31,8	40,8	5,3	2,1
770 004	Bad Oeynhausen, Stadt	36,0	53,7	9,2	2,0
770 008	Espelkamp, Stadt	33,5	20,1	1,8	2,3
770 012	Hille
770 016	Hüllhorst	31,6	33,6	1,4	1,7
770 020	Lübbecke, Stadt
770 024	Minden, Stadt	37,1	25,6	1,6	1,9
770 028	Petershagen, Stadt	14,2	30,5	7,5	4,4
770 032	Porta Westfalica, Stadt	31,7	15,0	1,7	1,5
770 036	Preußisch-Oldendorf, Stadt	25,7	34,6	7,9	4,0
770 040	Rahden, Stadt	37,7	28,7	1,7	2,3
770 044	Stemwede	20,9	13,6	1,9	1,8
774 000	Kreis Paderborn	34,9	28,6	3,3	2,4
774 004	Altenbeken	20,2	14,9	5,0	6,7
774 008	Bad Lippspringe, Stadt	39,3	44,1	5,9	2,3
774 012	Borchen	27,5	35,0	4,7	1,5
774 016	Büren, Stadt	30,3	24,8	2,2	2,1
774 020	Delbrück, Stadt	37,3	20,9	1,7	1,5
774 024	Hövelhof	16,8	3,0	1,5	1,4
774 028	Lichtenau, Stadt	22,2	8,6	2,6	3,8
774 032	Paderborn, Stadt	46,8	33,5	1,9	2,2
774 036	Salzkotten, Stadt	23,1	20,9	1,4	2,3
774 040	Bad Wünnenberg, Stadt	25,5	35,8	5,7	3,2
700 000	Reg.-Bez. Detmold	31,9	30,0	3,7	2,3
	Kreisfreie Städte				
911 000	Bochum	56,7	42,5	1,8	2,3
913 000	Dortmund	49,1	37,7	1,7	2,0
914 000	Hagen	36,3	27,9	1,7	2,5
915 000	Hamm	37,3	28,3	1,7	1,7
916 000	Herne	27,4	22,8	1,7	1,7
954 000	Ennepe-Ruhr-Kreis	36,9	33,5	2,7	2,9
954 004	Breckerfeld, Stadt	48,7	17,4	2,2	3,0
954 008	Ennepetal, Stadt	32,1	61,6	9,5	2,5
954 012	Gevelsberg, Stadt
954 016	Hattingen, Stadt	38,3	31,5	2,1	4,1
954 020	Herdecke, Stadt	52,0	41,3	3,5	2,8
954 024	Schwelm, Stadt	24,6	31,9	2,1	2,3
954 028	Sprockhövel, Stadt	29,9	33,4	3,3	2,8
954 032	Wetter (Ruhr), Stadt
954 036	Witten, Stadt	38,8	28,6	2,0	2,4
958 000	Hochsauerland Kreis	39,7	34,9	3,5	3,6
958 004	Arnsberg, Stadt	41,9	35,1	3,8	2,8
958 008	Bestwig	25,9	16,5	2,8	3,7
958 012	Brilon, Stadt	34,2	33,8	4,1	3,6
958 016	Eslohe (Sauerland)	21,3	26,6	5,1	3,0
958 020	Hallenberg, Stadt	35,7	28,7	3,1	3,2
958 024	Marsberg, Stadt
958 028	Medebach, Stadt
958 032	Meschede, Stadt	35,2	20,8	2,6	2,7
958 036	Olsberg, Stadt	37,2	24,7	3,3	3,2
958 040	Schmallenberg, Stadt	41,8	36,0	4,1	3,4
958 044	Sundern (Sauerland), Stadt	25,8	13,4	2,1	2,1
958 048	Winterberg, Stadt	50,2	35,6	3,1	3,2

stätten nach Verwaltungsbezirken

März 2004

Ankünfte				Übernachtungen				Amtliche Schlüsselnummer
aller Gäste	Veränderung ⁴⁾	ausländischer Gäste	Veränderung ⁴⁾	aller Gäste	Veränderung ⁴⁾	ausländischer Gäste	Veränderung ⁴⁾	
654	+5,1	45	+80,0	1 300	+4,0	86	+126,3	766 036
3 550	-11,5	27	-47,1	8 637	-7,9	69	-30,3	766 040
2 754	+16,6	481	+70,0	4 996	-4,4	951	+3,1	766 044
633	+34,4	16	+33,3	1 557	+26,9	48	+108,7	766 048
3 278	-13,3	98	-24,6	7 932	-2,9	438	-52,5	766 052
3 695	+20,4	73	+30,4	17 487	+4,5	176	+15,0	766 056
2 730	+58,4	519	+89,4	9 495	+73,5	1 348	+93,1	766 060
.	766 064
56 686	+3,3	4 572	-9,9	299 393	-3,2	9 629	-6,2	770 000
22 902	-4,9	1 428	-19,3	210 368	-3,1	2 820	-20,9	770 004
2 753	+5,9	371	-4,4	4 901	+3,0	857	+17,6	770 008
.	770 012
4 152	+32,9	98	-41,3	5 630	-2,6	166	-60,5	770 016
.	770 020
10 681	+14,8	1 402	-18,7	16 755	+4,7	2 697	-16,4	770 024
2 350	-8,7	122	+79,4	17 739	-12,1	531	+305,3	770 028
6 657	-1,1	411	-25,0	11 411	-6,7	623	-38,3	770 032
2 597	-10,0	237	+323,2	20 608	-7,8	953	+131,3	770 036
2 149	+38,6	226	+27,0	3 759	+10,5	518	+13,3	770 040
830	+52,3	111	+217,1	1 573	-10,9	196	+84,9	770 044
46 747	+3,2	5 559	+6,1	154 267	-3,7	13 174	-8,9	774 000
278	+33,7	41	+78,3	1 395	-17,6	273	+14,2	774 004
10 293	+0,7	850	+21,3	60 894	-8,6	1 995	+10,3	774 008
2 030	+7,4	30	-42,3	9 563	+8,7	46	-58,6	774 012
4 228	+16,1	85	-57,7	9 242	+5,1	175	-89,0	774 016
2 644	-3,4	99	-54,4	4 418	-15,2	147	-64,9	774 020
1 464	-14,8	88	-37,6	2 251	-19,2	120	-61,4	774 024
1 527	+0,4	152	+38,2	3 974	-6,0	580	+22,1	774 028
18 371	+4,0	3 524	+12,7	34 869	+3,7	7 807	+3,4	774 032
1 405	+12,9	187	+10,7	1 958	+18,6	427	+20,3	774 036
4 507	+1,3	503	+1,2	25 703	-3,8	1 604	+0,1	774 040
345 435	+3,1	35 195	+9,3	1 267 025	+0,5	82 670	+8,7	700 000
62 597	+14,8	6 753	+12,2	111 868	+14,4	15 860	+4,2	911 000
109 673	+14,9	18 359	+37,9	183 125	+19,0	36 778	+44,3	913 000
14 239	+9,2	1 756	+36,5	23 935	+1,1	4 306	+68,6	914 000
14 682	-	1 679	+4,6	24 835	-1,9	2 875	+5,7	915 000
5 813	+14,1	284	-17,7	10 153	+2,8	488	-24,5	916 000
33 393	-6,2	3 205	-5,0	91 690	-0,6	9 385	+26,8	954 000
1 664	-7,8	33	-47,6	3 594	-5,4	100	-24,2	954 004
1 808	-16,9	45	-81,6	17 228	-8,5	113	-77,2	954 008
.	954 012
7 006	+4,2	719	+21,7	14 665	+7,6	2 934	+94,3	954 016
3 633	-7,1	417	+78,2	12 579	+5,9	1 168	+148,5	954 020
4 543	-15,2	558	-14,4	9 668	-12,4	1 294	+21,7	954 024
3 474	-37,3	135	-50,0	11 454	-13,2	375	-18,7	954 028
.	954 032
7 043	+10,9	974	+3,8	14 221	+9,0	2 320	-1,8	954 036
245 298	+5,5	69 189	+14,1	869 066	+3,7	252 446	+11,6	958 000
12 303	+0,1	3 142	+31,2	46 239	+5,5	8 877	+62,0	958 004
6 359	+11,9	721	+5,9	17 588	+10,4	2 660	+0,8	958 008
9 404	+21,9	1 898	+91,1	38 398	+19,2	6 747	+70,1	958 012
5 306	-8,2	365	-19,8	27 222	+3,7	1 107	-15,2	958 016
5 484	-10,4	2 729	+0,8	17 095	-7,1	8 836	+7,1	958 020
.	958 024
.	958 028
11 985	-0,6	1 133	-8,8	31 134	-6,9	3 026	-5,4	958 032
12 386	-8,5	2 262	+13,8	41 159	-5,5	7 264	+20,9	958 036
35 893	+6,3	5 730	+10,4	148 127	+1,5	19 586	-7,6	958 040
11 572	+15,0	734	+8,6	24 648	+18,8	1 525	+12,1	958 044
79 976	+7,6	25 287	+15,6	248 087	+5,5	79 997	+16,4	958 048

Januar bis

Amtliche Schlüsselnummer	Verwaltungsbezirk	Mittlere Auslastung		Mittlere Aufenthaltsdauer ¹⁾	
		der angebotenen Zimmer ²⁾	der angebotenen Betten ³⁾	aller Gäste	ausländischer Gäste
962 000	Märkischer Kreis	32,2	24,7	2,1	2,5
962 004	Altena, Stadt	25,5	25,3	1,9	2,0
962 008	Balve, Stadt	19,0	18,0	2,0	2,7
962 012	Halver, Stadt	37,1	27,7	1,6	3,6
962 016	Hemer, Stadt
962 020	Herscheid	18,8	12,0	1,8	1,6
962 024	Iserlohn, Stadt	30,0	26,1	1,8	1,8
962 028	Kierspe, Stadt	12,0	16,9	4,6	3,2
962 032	Lüdenscheid, Stadt	46,9	35,2	2,1	2,7
962 036	Meinerzhagen, Stadt	39,3	22,3	1,9	2,2
962 040	Menden (Sauerland), Stadt	26,5	21,3	1,9	2,3
962 044	Nachrodt-Wiblingwerde	36,6	19,9	1,8	1,5
962 048	Neuenrade, Stadt	29,2	21,6	1,8	1,8
962 052	Plettenberg, Stadt	20,4	19,2	2,4	2,9
962 056	Schalksmühle
962 060	Werdohl, Stadt	21,1	12,0	2,0	2,3
966 000	Kreis Olpe	25,8	12,9	2,4	2,6
966 004	Attendorn, Stadt	36,5	10,7	2,4	2,6
966 008	Drolshagen, Stadt	17,5	5,1	2,6	2,6
966 012	Finnentrop	19,1	9,7	2,5	3,6
966 016	Kirchhundem	25,4	18,7	2,6	2,6
966 020	LenneStadt, Stadt	21,2	20,6	2,4	2,5
966 024	Olpe, Stadt	21,7	9,4	2,1	2,6
966 028	Wenden	31,0	21,6	2,0	2,3
970 000	Kreis Siegen-Wittgenstein	29,1	39,4	4,5	2,2
970 004	Bad Berleburg, Stadt	17,4	56,9	12,2	2,5
970 008	Burbach	21,9	31,3	2,8	3,5
970 012	Erndtebrück
970 016	Freudenberg, Stadt	22,0	19,1	2,0	1,6
970 020	Hilchenbach, Stadt	24,5	35,3	6,5	3,2
970 024	Kreuztal, Stadt	23,7	19,7	1,9	2,6
970 028	Bad Laasphe, Stadt	31,9	34,8	3,9	2,5
970 032	Netphen, Stadt	20,2	18,5	2,3	4,5
970 036	Neunkirchen
970 040	Siegen, Stadt	41,2	32,7	1,6	1,8
970 044	Wilnsdorf	29,3	21,3	1,9	3,0
974 000	Kreis Soest	29,2	27,0	4,1	2,1
974 004	Anröchte
974 008	Bad Sassendorf	21,9	47,0	7,9	1,8
974 012	Ense	29,1	21,5	2,4	2,8
974 016	Erwitte, Stadt	40,2	44,4	8,3	6,3
974 020	Geseke, Stadt	24,5	17,5	2,3	3,1
974 024	Lippetal	5,0	1,0	1,9	2,0
974 028	Lippstadt, Stadt	33,1	42,4	5,0	1,7
974 032	Möhnesee	26,5	18,4	2,6	2,6
974 036	Rüthen, Stadt	24,4	2,5	1,9	2,0
974 040	Soest, Stadt	26,3	23,3	1,8	1,6
974 044	Warstein, Stadt	25,6	12,2	2,1	2,8
974 048	Welver
974 052	Werl, Stadt	47,4	34,2	1,4	1,4
974 056	Wickede (Ruhr)	27,0	20,2	1,7	2,9
978 000	Kreis Unna	37,9	26,0	1,8	1,9
978 004	Bergkamen, Stadt	23,8	10,8	3,2	7,4
978 008	Bönen
978 012	Fröndenberg/Ruhr, Stadt	38,5	31,1	2,1	1,5
978 016	Holzwickede
978 020	Kamen, Stadt	39,8	27,3	1,6	1,4
978 024	Lünen, Stadt	25,3	16,5	1,8	2,5
978 028	Schwerte, Stadt	23,4	26,2	1,8	1,8
978 032	Selm, Stadt	11,0	9,6	1,3	1,3
978 036	Unna, Stadt	47,0	31,8	1,8	1,9
978 040	Werne, Stadt	43,2	27,5	1,9	1,7
900 000	Reg.-Bez. Arnsberg	38,2	30,9	2,9	3,0
	Nordrhein-Westfalen	40,2	30,3	2,4	2,3

stätten nach Verwaltungsbezirken

März 2004

Ankünfte				Übernachtungen				Amtliche Schlüsselnummer
aller Gäste	Veränderung ⁴⁾	ausländischer Gäste	Veränderung ⁴⁾	aller Gäste	Veränderung ⁴⁾	ausländischer Gäste	Veränderung ⁴⁾	
42 313	-6,3	5 896	-5,8	89 345	-8,0	14 763	-2,8	962 000
3 107	+3,0	95	-4,0	6 004	+1,0	188	-25,4	962 004
2 841	-11,1	35	+29,6	5 767	-13,0	95	+66,7	962 008
1 032	+7,3	88	+46,7	1 665	+17,1	313	+209,9	962 012
.	962 016
596	+0,2	51	-20,3	1 077	+14,6	82	-27,4	962 020
7 891	-19,4	1 236	-6,4	14 073	-19,4	2 207	-19,1	962 024
187	+4,5	11	+83,3	861	+53,2	35	+118,8	962 028
9 342	-16,8	3 022	-11,2	19 986	-14,2	8 273	-10,0	962 032
8 269	+17,9	378	+60,9	16 103	+6,6	827	+57,5	962 036
2 206	-9,2	110	-31,3	4 222	+1,7	257	-16,6	962 040
2 159	+11,2	137	+50,5	3 804	+4,6	199	+59,2	962 044
1 569	-5,8	394	-13,4	2 856	-17,2	692	-13,6	962 048
756	-39,7	155	+23,0	1 815	-22,2	446	+19,9	962 052
.	962 056
739	-5,3	82	-27,4	1 474	-4,1	190	-36,9	962 060
39 758	-8,4	2 337	+12,1	93 579	-6,7	6 022	+13,1	966 000
7 471	-10,0	697	+14,4	18 060	-6,6	1 798	+23,3	966 004
1 103	-38,9	133	+3,9	2 851	-34,3	351	+7,7	966 008
1 810	-5,8	110	+17,0	4 585	-1,4	395	+31,2	966 012
6 148	+2,4	176	-27,9	16 003	+8,1	452	-40,0	966 016
10 865	-12,4	671	+4,4	26 080	-7,0	1 658	+12,3	966 020
9 327	-10,6	353	+18,1	20 022	-16,7	910	+3,4	966 024
3 034	+18,8	197	+189,7	5 978	+17,9	458	+252,3	966 028
44 625	-5,0	5 312	-13,1	201 184	-6,4	11 819	-19,7	970 000
8 392	-2,5	370	-14,0	102 036	-2,8	937	-26,5	970 004
1 765	-13,0	115	-3,4	4 933	-8,9	404	+50,2	970 008
.	970 012
2 577	-0,5	330	-11,3	5 073	+13,2	537	-24,0	970 016
3 638	-15,1	259	-37,4	23 726	+1,5	837	-55,0	970 020
1 224	+6,4	125	-3,8	2 304	+2,5	329	+28,0	970 024
7 120	-11,2	1 261	-21,7	27 844	-23,7	3 128	-28,5	970 028
2 017	-13,1	84	-23,6	4 660	-19,9	376	-16,3	970 032
.	970 036
14 306	-1,2	2 611	-6,4	23 540	-6,3	4 715	-8,2	970 040
3 090	+6,2	121	-12,9	5 947	+4,9	358	-7,0	970 044
63 712	+5,9	2 957	-10,5	263 190	-5,5	6 092	-21,1	974 000
.	974 004
12 757	+0,5	96	+10,3	100 854	-7,1	171	+16,3	974 008
413	-1,2	34	-73,2	986	+8,5	94	-56,7	974 012
3 586	-7,3	82	-9,9	29 636	-21,8	515	+71,1	974 016
5 189	+12,0	65	+97,0	11 961	+45,7	202	+254,4	974 020
119	-5,6	5	-44,4	222	-26,2	10	+11,1	974 024
12 694	+6,5	1 153	-9,1	63 698	-8,7	2 015	-25,1	974 028
7 089	+2,8	149	-50,2	18 426	-4,1	391	-64,0	974 032
2 545	+27,1	51	-59,5	4 885	+25,4	103	-65,3	974 036
9 005	+2,0	622	+73,3	16 018	+11,9	968	+65,2	974 040
3 275	-8,7	427	-34,1	6 939	-13,6	1 177	-36,2	974 044
.	974 048
5 790	+38,4	220	+4,3	7 841	+32,3	311	-13,4	974 052
510	-1,7	19	-26,9	851	-6,2	56	-36,4	974 056
32 615	+4,5	4 249	+5,3	58 034	-1,1	7 969	+8,2	978 000
261	-42,5	31	x	842	-33,2	228	x	978 004
.	978 008
1 471	+72,0	55	+205,6	3 040	+88,1	81	+131,4	978 012
.	978 016
5 283	-4,1	527	-27,4	8 561	-7,4	761	-32,9	978 020
4 377	-2,6	533	+32,9	7 894	-3,2	1 308	+47,3	978 024
5 446	+1,5	99	-55,8	9 749	-12,1	175	-70,5	978 028
586	+4,8	105	x	788	-20,2	138	x	978 032
6 340	+6,3	950	+49,8	11 170	+3,7	1 768	+31,0	978 036
3 721	-3,7	715	-16,3	7 228	-5,4	1 240	-18,5	978 040
708 718	+4,6	121 976	+12,5	2 020 004	+1,5	368 803	+11,6	900 000
3 431 996	+6,8	643 824	+8,7	8 126 250	+3,4	1 491 650	+7,4	

3.2 Leistung der Beherbergungsstätten

Januar bis

Lfd. Nr.	Gemeindeguppe Betriebsart	Mittlere Auslastung		Mittlere Aufenthaltsdauer ¹⁾	
		der angebotenen Zimmer ²⁾	der angebotenen Betten ³⁾	aller Gäste	ausländischer Gäste
1	Mineral-, Moor-, Sole- und Thermalbäder	33,2	44,9	5,7	2,1
2	Hotels	37,7	29,0	1,9	2,0
3	Gasthöfe
4	Pensionen	22,1	19,6	5,7	3,9
5	Hotels garnis	36,9	28,1	2,0	2,0
6	Erholungs-, Ferien- und Schulungsheime und Boardinghouses	.	35,0	2,4	2,4
7	Ferienhäuser, -wohnungen, -zentren	.	7,8	8,3	20,0
8	Hütten, Jugendherbergen u. Ä.	.	19,5	2,0	2,0
9	Vorsorge- und Reha-Kliniken	.	68,2	21,8	24,4
10	Campingplätze
11	Heilklimatische Kurorte	46,8	36,7	3,4	3,2
12	Hotels	46,6	39,5	2,6	2,9
13	Gasthöfe
14	Pensionen	39,9	29,3	3,0	2,8
15	Hotels garnis	70,5	48,9	2,5	2,2
16	Erholungs-, Ferien- und Schulungsheime und Boardinghouses	.	36,5	3,1	1,9
17	Ferienhäuser, -wohnungen, -zentren	.	35,4	4,2	4,3
18	Hütten, Jugendherbergen u. Ä.	.	28,7	2,1	1,9
19	Vorsorge- und Reha-Kliniken
20	Campingplätze	.	.	3,1	3,3
21	Kneippkurorte	30,5	20,0	3,1	2,9
22	Hotels	34,8	26,9	2,0	2,5
23	Gasthöfe	14,5	10,5	2,3	2,4
24	Pensionen	15,2	11,7	2,4	2,6
25	Hotels garnis	26,3	20,5	2,5	4,3
26	Erholungs-, Ferien- und Schulungsheime und Boardinghouses	.	27,3	2,9	16,6
27	Ferienhäuser, -wohnungen, -zentren	.	14,4	4,3	5,1
28	Hütten, Jugendherbergen u. Ä.	.	16,2	1,9	1,3
29	Vorsorge- und Reha-Kliniken
30	Campingplätze
31	Kneippheilkurorte	36,1	39,2	5,0	3,2
32	Hotels	43,3	35,5	2,8	3,3
33	Gasthöfe	26,2	20,9	2,7	2,7
34	Pensionen	21,2	16,6	3,4	2,7
35	Hotels garnis	13,5	11,1	2,0	1,7
36	Erholungs-, Ferien- und Schulungsheime und Boardinghouses	.	32,4	2,5	2,9
37	Ferienhäuser, -wohnungen, -zentren	.	16,8	4,2	4,4
38	Hütten, Jugendherbergen u. Ä.	.	14,9	1,9	1,5
39	Vorsorge- und Reha-Kliniken	.	72,1	23,8	3,6
40	Campingplätze	.	.	5,2	5,0
41	Heilbäder zusammen	35,5	37,6	4,6	2,8
42	Hotels	39,8	31,7	2,2	2,6
43	Gasthöfe	23,6	19,3	2,6	2,6
44	Pensionen	23,6	20,0	4,2	2,9
45	Hotels garnis	39,6	29,7	2,1	2,1
46	Erholungs-, Ferien- und Schulungsheime und Boardinghouses	.	33,5	2,8	4,1
47	Ferienhäuser, -wohnungen, -zentren	.	24,5	4,3	4,4
48	Hütten, Jugendherbergen u. Ä.	.	19,5	2,0	1,9
49	Vorsorge- und Reha-Kliniken	.	70,2	22,5	21,3
50	Campingplätze	.	.	3,9	3,3

Anmerkungen siehe Seite 44

nach Gemeindegruppen und Betriebsarten

März 2004

Ankünfte				Übernachtungen				Lfd. Nr.
aller Gäste	Veränderung ⁴⁾	ausländischer Gäste	Veränderung ⁴⁾	aller Gäste	Veränderung ⁴⁾	ausländischer Gäste	Veränderung ⁴⁾	
172 901	+1,8	21 264	+8,7	984 350	-2,5	45 152	+10,7	1
91 144	+2,1	15 142	-0,3	172 948	+4,3	30 388	+3,0	2
.	3
8 251	-3,1	314	+10,2	47 378	-3,5	1 218	+20,7	4
24 832	+34,8	4 570	+52,0	48 476	+25,3	9 186	+46,7	5
11 526	-5,2	294	+200,0	27 999	+12,7	706	+161,5	6
443	-9,0	27	-20,6	3 658	-10,6	539	+108,1	7
4 173	-7,2	728	+26,8	8 347	+6,5	1 485	-3,9	8
30 842	-9,6	58	+48,7	672 241	-5,7	1 417	+81,4	9
.	10
97 285	+7,0	25 916	+17,0	329 680	+4,1	82 549	+18,1	11
36 797	+8,2	15 078	+30,0	96 285	+7,0	43 855	+29,8	12
.	13
5 848	-7,1	1 870	-16,0	17 734	-5,8	5 282	-14,7	14
7 037	+14,4	478	-34,5	17 716	+18,3	1 065	-26,6	15
18 452	+0,9	133	-30,4	56 968	-7,1	248	-34,4	16
17 009	+15,4	5 767	+3,9	71 646	+8,6	24 531	+7,1	17
5 482	-6,7	348	+12,6	11 273	-	667	+10,2	18
.	19
1 599	+155,4	986	+149,6	4 974	+115,0	3 283	+110,6	20
57 948	+4,0	8 422	+26,9	182 301	+4,9	24 636	+30,6	21
34 843	+5,6	6 489	+35,3	69 140	+4,2	16 137	+40,4	22
1 810	+0,8	243	+40,5	4 165	+7,6	576	+38,5	23
1 560	-6,2	345	-18,4	3 714	-16,0	894	-28,5	24
672	+18,9	112	-0,9	1 662	+25,3	481	+109,1	25
8 085	+12,6	67	+103,0	23 258	+6,3	1 111	+20,2	26
3 096	+46,3	986	+19,8	13 400	+39,2	5 062	+32,7	27
4 907	-19,9	74	-38,8	9 557	-23,2	93	-42,2	28
.	29
.	30
59 783	+3,9	7 595	+2,8	300 180	-1,8	24 288	-10,8	31
32 166	+6,1	4 506	+3,8	89 774	+1,2	14 979	-15,5	32
4 422	+2,7	1 544	+10,6	12 130	-0,7	4 202	+12,1	33
3 010	-8,0	618	+21,4	10 297	-16,7	1 691	+16,2	34
1 022	+17,5	79	-2,5	2 034	+11,4	136	-29,5	35
7 455	+9,8	32	-75,2	18 951	+10,0	93	-78,8	36
2 518	+22,4	677	-11,3	10 454	+17,8	2 954	-9,3	37
2 801	-17,8	128	-0,8	5 260	-22,2	192	-20,3	38
6 343	-2,2	10	-75,6	151 040	-4,1	36	-77,5	39
46	+100,0	1	-50,0	240	+106,9	5	+25,0	40
387 917	+3,7	63 197	+13,4	1 796 511	-0,5	176 625	+12,7	41
194 950	+4,5	41 215	+14,7	428 147	+4,2	105 359	+13,9	42
11 096	-1,8	3 159	+3,6	28 442	-1,5	8 292	+0,6	43
18 669	-5,4	3 147	-8,6	79 123	-6,6	9 085	-8,3	44
33 563	+29,1	5 239	+33,3	69 888	+23,0	10 868	+33,6	45
45 518	+2,5	526	+16,6	127 176	+1,5	2 158	+7,3	46
23 066	+18,9	7 457	+4,0	99 158	+12,0	33 086	+9,4	47
17 363	-12,8	1 278	+12,8	34 437	-10,1	2 437	-4,5	48
40 778	-8,7	83	+3,8	918 887	-4,7	1 770	+80,1	49
2 914	+53,0	1 093	+93,5	11 253	+40,9	3 570	+62,7	50

Januar bis

Lfd. Nr.	Gemeindeguppe Betriebsart	Mittlere Auslastung		Mittlere Aufenthaltsdauer ¹⁾	
		der angebotenen Zimmer ²⁾	der angebotenen Betten ³⁾	aller Gäste	ausländischer Gäste
51	Luftkurorte	23,6	20,3	3,0	2,6
52	Hotels	26,3	18,9	2,0	2,2
53	Gasthöfe	15,6	11,1	2,2	2,1
54	Pensionen	21,8	18,0	3,6	3,2
55	Hotels garnis	14,2	11,5	1,8	1,7
56	Erholungs-, Ferien- und Schulungsheime und Boardinghouses	.	33,5	3,0	6,5
57	Ferienhäuser, -wohnungen, -zentren	.	12,2	5,7	7,9
58	Hütten, Jugendherbergen u. Ä.	.	22,7	2,2	2,0
59	Vorsorge- und Reha-Kliniken	.	61,5	17,5	43,3
60	Campingplätze	.	.	3,0	6,6
61	Erholungsorte	27,2	19,7	2,5	2,5
62	Hotels	29,6	21,9	2,0	2,4
63	Gasthöfe	19,2	14,1	2,4	2,5
64	Pensionen	19,8	14,8	3,2	3,2
65	Hotels garnis	29,0	19,5	2,0	2,1
66	Erholungs-, Ferien- und Schulungsheime und Boardinghouses	.	33,1	2,6	3,3
67	Ferienhäuser, -wohnungen, -zentren	.	10,0	2,7	5,1
68	Hütten, Jugendherbergen u. Ä.	.	23,1	2,3	1,5
69	Vorsorge- und Reha-Kliniken	.	61,7	18,5	17,1
70	Campingplätze	.	.	4,1	3,5
71	Sonstige Gemeinden	42,1	30,1	2,0	2,3
72	Hotels	43,1	32,0	1,7	2,0
73	Gasthöfe	19,7	14,8	2,3	3,0
74	Pensionen	27,5	20,3	3,1	3,3
75	Hotels garnis	43,7	33,3	1,9	2,4
76	Erholungs-, Ferien- und Schulungsheime und Boardinghouses	.	38,5	2,7	2,8
77	Ferienhäuser, -wohnungen, -zentren	.	45,8	4,3	4,5
78	Hütten, Jugendherbergen u. Ä.	.	25,5	2,1	2,2
79	Vorsorge- und Reha-Kliniken	.	70,9	27,2	20,7
80	Campingplätze	.	.	2,8	3,9
81	Nordrhein-Westfalen	40,2	30,3	2,4	2,3
82	Hotels	41,7	31,2	1,8	2,1
83	Gasthöfe	20,0	15,1	2,4	2,8
84	Pensionen	24,2	19,4	3,6	3,1
85	Hotels garnis	43,3	32,9	2,0	2,4
86	Erholungs-, Ferien- und Schulungsheime und Boardinghouses	.	36,8	2,7	2,9
87	Ferienhäuser, -wohnungen, -zentren	.	31,8	4,2	4,6
88	Hütten, Jugendherbergen u. Ä.	.	24,1	2,1	2,1
89	Vorsorge- und Reha-Kliniken	.	69,6	22,8	21,6
90	Campingplätze	.	.	3,1	3,5

Anmerkungen siehe Seite 44

nach Gemeindegruppen und Betriebsarten

März 2004

Ankünfte				Übernachtungen				Lfd. Nr.
aller Gäste	Veränderung ⁴⁾	ausländischer Gäste	Veränderung ⁴⁾	aller Gäste	Veränderung ⁴⁾	ausländischer Gäste	Veränderung ⁴⁾	
90 372	+3,0	6 873	-0,3	274 965	+5,2	18 037	+12,4	51
35 400	-1,0	4 733	-11,5	70 250	+2,4	10 467	-4,1	52
4 387	-5,3	479	-0,4	9 618	-2,6	1 025	-12,7	53
6 274	+1,6	575	+75,3	22 676	+0,4	1 838	+53,6	54
994	+42,6	287	+90,1	1 752	+35,6	491	+70,5	55
23 660	+9,5	122	+35,6	71 020	+18,4	792	+47,8	56
1 841	+9,6	309	+31,5	10 465	+18,4	2 437	+72,1	57
14 320	+10,0	341	+83,3	31 395	+16,9	699	+163,8	58
3 254	-9,6	3	+50,0	57 061	-7,9	130	+319,4	59
242	-56,7	24	-69,2	728	-48,4	158	-30,4	60
130 524	+5,0	12 041	+3,7	332 836	+0,6	30 635	-2,4	61
45 582	-2,0	8 118	+0,4	92 127	-4,9	19 608	-2,3	62
4 141	-3,1	889	-0,7	9 791	+6,9	2 257	+1,9	63
3 423	+5,2	309	+18,4	10 983	-8,4	977	+18,0	64
3 215	+16,0	827	+13,0	6 335	+8,4	1 766	-8,0	65
44 990	+0,9	333	-27,0	116 517	+1,2	1 107	-32,0	66
4 693	+53,6	591	+7,1	12 451	-28,3	2 989	-2,2	67
21 970	+25,3	794	+87,7	50 830	+27,5	1 180	+72,3	68
1 630	+0,8	9	-18,2	30 180	-5,2	154	-56,7	69
880	+17,2	171	-8,6	3 622	+30,4	597	-8,3	70
2 823 183	+7,5	561 713	+8,4	5 721 938	+4,7	1 266 353	+6,9	71
1 702 567	+9,2	375 221	+10,2	2 966 798	+7,2	763 070	+9,5	72
34 140	-5,6	4 172	-8,1	79 805	-6,6	12 376	-16,2	73
19 663	+0,4	2 013	+5,4	61 240	-0,5	6 688	-1,3	74
614 266	+3,9	132 027	+3,5	1 195 481	+1,5	312 145	+0,3	75
273 998	+6,4	9 391	+12,2	730 147	+1,4	26 470	+19,8	76
55 908	+8,5	25 225	+10,4	239 179	+4,1	114 448	+8,0	77
107 287	+14,0	13 005	+16,2	224 005	+16,9	28 515	+23,9	78
7 497	-17,7	6	-96,2	203 666	-3,0	124	-89,6	79
7 857	-1,7	653	-16,4	21 617	+4,6	2 517	-0,2	80
3 431 996	+6,8	643 824	+8,7	8 126 250	+3,4	1 491 650	+7,4	81
1 978 499	+8,2	429 287	+10,1	3 557 322	+6,4	898 504	+9,5	82
53 764	-4,6	8 699	-3,0	127 656	-4,2	23 950	-9,2	83
48 029	-1,5	6 044	+1,7	174 022	-3,8	18 588	-0,6	84
652 038	+5,1	138 380	+4,5	1 273 456	+2,5	325 270	+1,1	85
388 166	+5,5	10 372	+10,7	1 044 860	+2,4	30 527	+16,2	86
85 508	+13,0	33 582	+9,0	361 253	+4,9	152 960	+8,7	87
160 940	+11,3	15 418	+19,2	340 667	+14,8	32 831	+23,8	88
53 159	-9,9	101	-59,8	1 209 794	-4,6	2 178	-15,2	89
11 893	+6,1	1 941	+20,5	37 220	+13,4	6 842	+22,3	90

3.3 Leistung der Beherbergungsstätten

Januar bis

Lfd. Nr.	Reisegebiet Betriebsart	Mittlere Auslastung		Mittlere Aufenthaltsdauer ¹⁾	
		der angebotenen Zimmer ²⁾	der angebotenen Betten ³⁾	aller Gäste	ausländischer Gäste
1	Eifel und Region Aachen	33,3	25,1	2,4	2,2
2	Hotels	33,5	23,8	1,8	2,1
3	Gasthöfe	13,1	10,1	2,4	1,9
4	Pensionen	14,2	10,4	3,0	2,6
5	Hotels garnis	39,7	28,2	1,9	2,0
6	Erholungs-, Ferien- und Schulungsheime und Boardinghouses	.	45,3	2,6	2,3
7	Ferienhäuser, -wohnungen, -zentren	.	11,8	3,0	5,5
8	Hütten, Jugendherbergen u. Ä.	.	28,3	2,3	1,8
9	Vorsorge- und Reha-Kliniken	.	67,2	19,6	24,7
10	Campingplätze	.	.	4,5	3,0
11	Niederrhein	38,5	23,8	2,0	2,2
12	Hotels	39,6	29,5	1,8	2,2
13	Gasthöfe
14	Pensionen	40,5	28,5	3,0	3,0
15	Hotels garnis	38,0	26,8	2,0	2,6
16	Erholungs-, Ferien- und Schulungsheime und Boardinghouses	.	32,1	2,1	7,0
17	Ferienhäuser, -wohnungen, -zentren	.	9,4	4,3	1,8
18	Hütten, Jugendherbergen u. Ä.	.	25,2	2,3	2,1
19	Vorsorge- und Reha-Kliniken
20	Campingplätze	.	.	2,2	3,2
21	Münsterland	30,0	23,1	2,2	2,0
22	Hotels	30,5	21,9	1,6	1,9
23	Gasthöfe	17,8	13,0	1,9	2,3
24	Pensionen	27,0	18,9	3,3	3,4
25	Hotels garnis
26	Erholungs-, Ferien- und Schulungsheime und Boardinghouses	.	45,4	3,7	3,9
27	Ferienhäuser, -wohnungen, -zentren	.	11,1	4,3	9,2
28	Hütten, Jugendherbergen u. Ä.
29	Vorsorge- und Reha-Kliniken
30	Campingplätze
31	Teutoburger Wald	31,9	30,0	3,7	2,3
32	Hotels	35,0	25,9	1,8	2,1
33	Gasthöfe	16,7	12,8	2,4	2,9
34	Pensionen	21,2	17,1	4,6	3,3
35	Hotels garnis	38,1	29,4	1,9	2,5
36	Erholungs-, Ferien- und Schulungsheime und Boardinghouses	.	29,8	2,5	5,7
37	Ferienhäuser, -wohnungen, -zentren	.	8,2	4,8	7,2
38	Hütten, Jugendherbergen u. Ä.	.	18,2	2,0	5,0
39	Vorsorge- und Reha-Kliniken	.	67,3	22,2	11,7
40	Campingplätze	.	.	3,6	6,2
41	Sauerland	34,8	28,9	3,4	3,5
42	Hotels	38,8	30,6	2,4	2,8
43	Gasthöfe	23,7	18,2	2,4	2,7
44	Pensionen	25,6	21,7	3,5	3,0
45	Hotels garnis	41,9	30,6	2,0	1,9
46	Erholungs-, Ferien- und Schulungsheime und Boardinghouses	.	32,4	3,0	5,5
47	Ferienhäuser, -wohnungen, -zentren	.	45,8	4,3	4,5
48	Hütten, Jugendherbergen u. Ä.	.	16,7	2,0	1,6
49	Vorsorge- und Reha-Kliniken	.	70,8	22,6	-
50	Campingplätze	.	.	3,2	3,5
51	Siegerland-Wittgenstein	29,1	39,4	4,5	2,2
52	Hotels	32,7	25,5	1,6	1,9
53	Gasthöfe	14,3	11,8	2,2	3,3
54	Pensionen	20,2	16,4	3,5	2,7
55	Hotels garnis
56	Erholungs-, Ferien- und Schulungsheime und Boardinghouses	.	28,9	2,8	5,7
57	Ferienhäuser, -wohnungen, -zentren
58	Hütten, Jugendherbergen u. Ä.	.	11,7	1,9	1,9
59	Vorsorge- und Reha-Kliniken
60	Campingplätze	.	.	3,3	3,9

Anmerkungen siehe Seite 44

nach Reisegebieten und Betriebsarten

März 2004

Ankünfte				Übernachtungen				Lfd. Nr.
aller Gäste	Veränderung ⁴⁾	ausländischer Gäste	Veränderung ⁴⁾	aller Gäste	Veränderung ⁴⁾	ausländischer Gäste	Veränderung ⁴⁾	
236 962	+8,0	41 089	+11,9	561 307	+7,0	89 884	+17,6	1
104 945	+6,4	23 183	+0,9	193 774	+6,9	48 264	+6,1	2
2 167	-44,7	248	-36,2	5 290	-32,9	463	-33,8	3
1 725	-25,0	334	+2,8	5 105	-49,5	884	-4,3	4
42 143	+23,3	8 363	+60,6	79 115	+17,9	16 979	+57,0	5
53 664	+3,6	7 073	+16,7	138 988	+10,3	16 506	+31,0	6
4 817	+82,9	495	+34,9	14 593	+6,9	2 733	+42,3	7
23 580	+9,4	1 253	+8,7	55 216	+10,6	2 286	-4,9	8
3 406	-5,7	62	-21,5	66 902	+1,0	1 534	+40,7	9
515	-26,8	78	-55,2	2 324	+5,2	235	-52,1	10
318 969	+8,7	55 806	+9,3	635 112	+8,0	125 417	+7,4	11
208 743	+6,9	44 241	+9,7	383 171	+5,3	95 409	+4,5	12
.	13
3 591	+8,7	162	+31,7	10 810	+4,8	481	+17,9	14
51 241	+6,3	9 525	+3,7	103 868	+6,8	24 345	+11,2	15
33 757	+9,8	234	-17,6	72 133	+7,5	1 641	+114,0	16
199	+14,4	24	-4,0	854	-11,9	42	-36,4	17
15 014	+38,2	872	+36,0	34 007	+45,3	1 811	+55,9	18
.	19
1 570	+156,1	98	+28,9	3 478	+47,2	316	+58,8	20
236 415	+1,3	19 509	+4,0	527 110	-0,8	39 442	+0,5	21
136 586	+1,1	14 536	+4,9	222 064	-0,1	27 432	+4,2	22
6 113	-13,3	600	-14,3	11 784	-16,4	1 395	-34,6	23
5 599	+3,8	654	+29,2	18 333	+12,3	2 218	+14,9	24
.	25
52 541	+7,2	444	+49,5	193 920	+0,3	1 729	+26,9	26
1 431	-6,0	74	-35,7	6 168	-19,6	678	-33,7	27
.	28
.	29
.	30
345 435	+3,1	35 195	+9,3	1 267 025	+0,5	82 670	+8,7	31
204 849	+3,0	28 198	+8,3	373 621	+2,8	59 570	+7,3	32
7 746	+9,8	761	+18,4	18 398	-1,2	2 195	-26,3	33
12 075	-4,0	734	+93,2	55 241	+0,5	2 420	+66,7	34
31 586	+5,4	4 246	+7,7	59 462	+7,2	10 471	+0,4	35
37 645	+7,6	141	-45,6	92 575	+11,8	797	-6,3	36
3 919	+47,8	662	+48,8	18 928	+33,9	4 741	+73,7	37
17 832	+14,9	353	-9,5	36 476	+13,8	1 752	+70,4	38
27 090	-9,8	19	+46,2	602 674	-4,4	223	+6,7	39
2 693	-19,7	81	-16,5	9 650	+6,3	501	-39,5	40
391 081	+2,6	80 379	+11,2	1 315 180	+0,1	279 323	+9,8	41
155 933	-0,4	35 470	+17,5	369 317	+1,7	101 084	+16,9	42
21 030	+5,1	5 122	+6,0	50 466	+6,7	13 735	+4,9	43
18 454	+3,8	3 253	-9,7	64 852	-3,8	9 714	-5,6	44
19 741	+4,1	1 805	-28,1	39 897	+2,2	3 378	-28,9	45
64 290	+2,8	312	-29,1	193 224	-0,1	1 703	-19,0	46
74 391	+9,8	32 128	+9,4	317 629	+4,1	143 450	+7,3	47
24 239	-2,0	935	+46,6	49 462	+1,8	1 466	+28,4	48
9 719	-9,0	-	-100,0	219 892	-9,0	-	-100,0	49
3 284	+46,1	1 354	+89,4	10 441	+27,1	4 793	+66,8	50
44 625	-5,0	5 312	-13,1	201 184	-6,4	11 819	-19,7	51
25 624	+0,2	4 532	-11,9	41 339	-11,8	8 620	-19,4	52
1 662	-13,2	124	-39,8	3 704	-23,2	404	-59,5	53
1 265	-15,3	189	+45,4	4 377	-21,0	510	+17,8	54
.	55
7 010	-12,4	103	-25,9	19 290	-0,3	589	-8,3	56
.	57
898	-29,6	13	-80,3	1 712	-29,0	25	-63,8	58
.	59
124	-8,8	14	-56,3	414	-16,5	55	-49,1	60

Januar bis

Lfd. Nr.	Reisegebiet Betriebsart	Mittlere Auslastung		Mittlere Aufenthaltsdauer ¹⁾	
		der angebotenen Zimmer ²⁾	der angebotenen Betten ³⁾	aller Gäste	ausländischer Gäste
61	Bergisches Land	38,8	30,8	2,2	2,2
62	Hotels	40,4	29,6	1,8	2,0
63	Gasthöfe	18,9	14,8	2,8	3,0
64	Pensionen	13,8	8,6	4,0	5,3
65	Hotels garnis	36,8	27,3	1,9	2,4
66	Erholungs-, Ferien- und Schulungsheime und Boardinghouses	.	34,8	2,3	4,4
67	Ferienhäuser, -wohnungen, -zentren	.	16,8	4,4	16,8
68	Hütten, Jugendherbergen u. Ä.	.	23,8	2,1	2,3
69	Vorsorge- und Reha-Kliniken	.	82,7	23,4	21,1
70	Campingplätze	.	.	1,5	6,0
71	Bonn und Rhein-Sieg-Kreis	40,4	31,1	2,0	2,2
72	Hotels	41,5	30,4	1,8	2,1
73	Gasthöfe	16,4	12,3	2,8	3,2
74	Pensionen	40,7	32,8	2,1	2,7
75	Hotels garnis	41,7	31,4	1,9	2,4
76	Erholungs-, Ferien- und Schulungsheime und Boardinghouses	.	41,6	2,7	3,9
77	Ferienhäuser, -wohnungen, -zentren
78	Hütten, Jugendherbergen u. Ä.	.	25,0	2,0	2,2
79	Vorsorge- und Reha-Kliniken
80	Campingplätze	.	.	3,5	1,0
81	Köln	54,1	40,2	1,9	2,2
82	Hotels	56,1	41,2	1,7	2,1
83	Gasthöfe	27,6	20,5	2,2	2,4
84	Pensionen	37,3	31,1	2,5	2,8
85	Hotels garnis	51,7	41,3	2,0	2,6
86	Erholungs-, Ferien- und Schulungsheime und Boardinghouses
87	Ferienhäuser, -wohnungen, -zentren	-	-	-	-
88	Hütten, Jugendherbergen u. Ä.	.	64,6	2,1	1,9
89	Vorsorge- und Reha-Kliniken	-	-	-	-
90	Campingplätze
91	Düsseldorf	53,1	41,7	1,8	2,0
92	Hotels	57,5	44,6	1,7	1,8
93	Gasthöfe
94	Pensionen	44,5	37,8	2,4	4,2
95	Hotels garnis	47,6	38,4	2,0	2,3
96	Erholungs-, Ferien- und Schulungsheime und Boardinghouses
97	Ferienhäuser, -wohnungen, -zentren
98	Hütten, Jugendherbergen u. Ä.
99	Vorsorge- und Reha-Kliniken	-	-	-	-
100	Campingplätze	-	-	-	-
101	Ruhrgebiet	43,4	32,6	1,9	2,1
102	Hotels	44,9	34,9	1,7	2,1
103	Gasthöfe	24,5	17,0	2,6	5,0
104	Pensionen	32,9	24,2	4,5	2,9
105	Hotels garnis	41,8	30,9	1,8	2,1
106	Erholungs-, Ferien- und Schulungsheime und Boardinghouses	.	35,3	2,3	2,3
107	Ferienhäuser, -wohnungen, -zentren	.	11,0	3,7	4,4
108	Hütten, Jugendherbergen u. Ä.	.	19,3	2,1	2,5
109	Vorsorge- und Reha-Kliniken	.	71,5	28,1	-
110	Campingplätze	.	.	4,0	2,4
111	Nordrhein-Westfalen	40,2	30,3	2,4	2,3
112	Hotels	41,7	31,2	1,8	2,1
113	Gasthöfe	20,0	15,1	2,4	2,8
114	Pensionen	24,2	19,4	3,6	3,1
115	Hotels garnis	43,3	32,9	2,0	2,4
116	Erholungs-, Ferien- und Schulungsheime und Boardinghouses	.	36,8	2,7	2,9
117	Ferienhäuser, -wohnungen, -zentren	.	31,8	4,2	4,6
118	Hütten, Jugendherbergen u. Ä.	.	24,1	2,1	2,1
119	Vorsorge- und Reha-Kliniken	.	69,6	22,8	21,6
120	Campingplätze	.	.	3,1	3,5

Anmerkungen siehe Seite 44

nach Reisegebieten und Betriebsarten

März 2004

Ankünfte				Übernachtungen				Lfd. Nr.
aller Gäste	Veränderung ⁴⁾	ausländischer Gäste	Veränderung ⁴⁾	aller Gäste	Veränderung ⁴⁾	ausländischer Gäste	Veränderung ⁴⁾	
300 288	+4,1	47 395	+5,8	671 201	+0,7	102 273	+4,3	61
173 477	+6,0	37 948	+8,6	306 826	+3,0	77 753	+6,1	62
1 511	+15,4	139	+6,1	4 209	+22,2	419	-23,3	63
433	-45,4	44	-39,7	1 750	-35,7	233	+4,0	64
50 353	+0,2	8 075	-3,5	97 667	+0,8	19 193	-3,9	65
50 174	-3,7	481	-17,5	116 451	-10,6	2 104	-11,5	66
353	+143,4	38	+245,5	1 557	+123,4	637	+382,6	67
18 594	+20,4	649	-2,3	38 541	+22,4	1 521	+2,4	68
4 394	-2,0	19	x	102 657	-	401	x	69
999	+366,8	2	-75,0	1 543	+168,8	12	-57,1	70
233 185	+7,0	30 160	+3,8	472 518	+3,5	67 363	+1,6	71
133 170	+5,6	20 262	+7,3	238 183	+5,4	42 276	+3,9	72
2 316	+1,7	202	+12,2	6 416	-0,5	649	+17,8	73
1 904	-8,6	86	-67,2	4 000	-7,5	230	-63,4	74
45 841	-1,8	7 265	-8,1	89 093	-6,5	17 187	-11,0	75
42 875	+25,2	1 099	+30,1	114 468	+11,0	4 307	+38,9	76
6 942	+12,5	1 241	+28,5	13 672	+24,0	2 709	+38,0	77
37	-51,9	5	-16,7	129	-65,0	5	-90,9	78
479 159	+12,4	130 778	+6,3	888 300	+10,4	290 796	+6,6	79
297 870	+19,6	86 801	+14,0	515 550	+17,8	181 734	+16,7	80
1 753	-35,5	386	-65,2	3 844	-38,8	941	-66,3	81
941	+5,6	337	+83,2	2 378	+2,5	944	+46,4	82
150 694	+0,7	36 049	-8,7	305 978	-1,5	93 259	-8,8	83
.	84
.	85
23 910	+19,0	6 980	+20,3	50 504	+21,2	13 192	+23,8	86
.	87
.	88
.	89
.	90
353 330	+11,3	132 769	+10,0	634 670	+5,5	262 953	+4,8	91
222 840	+13,3	88 229	+8,0	372 761	+6,1	160 042	+3,1	92
974	+30,6	169	+28,0	2 373	-1,9	714	-24,0	93
123 561	+8,2	42 598	+13,6	246 617	+4,0	97 270	+5,9	94
.	95
.	96
.	97
.	98
.	99
.	100
492 547	+8,6	65 432	+14,0	952 643	+6,0	139 710	+13,2	101
314 462	+11,0	45 887	+15,3	540 716	+10,3	96 320	+20,7	102
4 872	-17,8	434	+26,5	12 424	-13,7	2 172	+41,6	103
1 068	-23,2	82	-63,2	4 803	+8,9	240	-71,1	104
110 179	+8,4	17 300	+13,3	203 629	+5,6	36 546	+7,0	105
42 982	+0,9	422	+8,5	97 078	-4,2	977	-57,1	106
272	-55,3	130	-71,7	995	-33,5	573	-42,0	107
16 048	+14,8	1 151	+58,8	32 937	+16,6	2 820	+11,5	108
2 047	-42,7	-	-100,0	57 609	-9,3	-	-100,0	109
617	+25,4	26	-55,9	2 452	-5,5	62	-67,7	110
3 431 996	+6,8	643 824	+8,7	8 126 250	+3,4	1 491 650	+7,4	111
1 978 499	+8,2	429 287	+10,1	3 557 322	+6,4	898 504	+9,5	112
53 764	-4,6	8 699	-3,0	127 656	-4,2	23 950	-9,2	113
48 029	-1,5	6 044	+1,7	174 022	-3,8	18 588	-0,6	114
652 038	+5,1	138 380	+4,5	1 273 456	+2,5	325 270	+1,1	115
388 166	+5,5	10 372	+10,7	1 044 860	+2,4	30 527	+16,2	116
85 508	+13,0	33 582	+9,0	361 253	+4,9	152 960	+8,7	117
160 940	+11,3	15 418	+19,2	340 667	+14,8	32 831	+23,8	118
53 159	-9,9	101	-59,8	1 209 794	-4,6	2 178	-15,2	119
11 893	+6,1	1 941	+20,5	37 220	+13,4	6 842	+22,3	120

3.4 Leistung der Beherbergungsstätten nach Reisegebieten und Herkunftsländern

Januar bis März 2004

Reisegebiet Herkunftsland (ständiger Wohnsitz)	Ankünfte		Übernachtungen			Mittlere Aufenthalts- dauer ³⁾
	aller Gäste	Verän- derung ¹⁾	aller Gäste	Verän- derung ¹⁾	Anteil ²⁾	
Eifel und Region Aachen	236 962	+8,0	561 307	+7,0	100	2,4
Bundesrepublik Deutschland	195 873	+7,3	471 423	+5,2	84,0	2,4
Ausland	41 089	+11,9	89 884	+17,6	16,0	2,2
Europa	29 575	+6,4	62 348	+9,5	69,4	2,1
EU-Länder	22 486	+7,5	46 626	+9,3	51,9	2,1
Belgien	5 645	+4,7	13 241	+13,6	14,7	2,3
Dänemark	390	+20,7	669	+18,0	0,7	1,7
Finnland	323	+43,6	562	+4,3	0,6	1,7
Frankreich	3 217	-0,1	5 323	-0,7	5,9	1,7
Griechenland	273	+24,7	721	+25,0	0,8	2,6
Vereinigtes Königreich	3 307	+1,9	7 304	+17,4	8,1	2,2
Republik Irland	132	+57,1	291	+78,5	0,3	2,2
Italien	1 261	-7,4	2 603	-3,9	2,9	2,1
Luxemburg	256	+26,1	503	+34,5	0,6	2,0
Niederlande	5 382	+20,0	10 744	+29,0	12,0	2,0
Österreich	890	-1,7	1 839	-1,8	2,0	2,1
Portugal	92	+7,0	247	-87,0	0,3	2,7
Schweden	643	+14,2	1 217	+13,3	1,4	1,9
Spanien	675	+10,3	1 362	+2,9	1,5	2,0
Baltische Staaten	420	+57,3	927	+55,8	1,0	2,2
Island	35	+337,5	163	x	0,2	4,7
Norwegen	167	+13,6	402	+5,0	0,4	2,4
Polen	1 264	+3,8	2 435	-11,3	2,7	1,9
Russland	851	+60,0	1 800	+75,8	2,0	2,1
Schweiz	957	+0,8	1 969	-0,9	2,2	2,1
Tschechische Republik	674	+38,1	1 554	+46,2	1,7	2,3
Türkei	771	+23,6	1 592	+67,4	1,8	2,1
Ungarn	408	-1,7	865	-7,9	1,0	2,1
Sonstige europäische Länder	1 542	-30,4	4 015	-12,5	4,5	2,6
Afrika	1 463	+6,7	3 481	+16,3	3,9	2,4
Republik Südafrika	140	+300,0	382	+232,2	0,4	2,7
Sonstige afrikanische Länder	1 323	-1,0	3 099	+7,6	3,4	2,3
Asien	5 954	+44,8	14 017	+65,9	15,6	2,4
Arabische Golfstaaten	1 237	+91,8	3 483	+104,3	3,9	2,8
Volksrepublik China und Hongkong	720	+23,5	1 880	+2,1	2,1	2,6
Israel	120	+23,7	339	+45,5	0,4	2,8
Japan	375	+10,6	998	+39,2	1,1	2,7
Südkorea	236	+206,5	818	x	0,9	3,5
Taiwan	142	+105,8	454	+164,0	0,5	3,2
Sonstige asiatische Länder	3 124	+35,6	6 045	+64,8	6,7	1,9
Amerika	2 107	+11,1	6 071	+16,1	6,8	2,9
Kanada	189	+32,2	941	-10,2	1,0	5,0
USA	1 489	+27,8	3 988	+42,3	4,4	2,7
Mittelamerika und Karibik	69	-	170	+15,6	0,2	2,5
Brasilien	102	-13,6	338	-4,2	0,4	3,3
Sonstige südamerikanische Länder	258	-35,8	634	-28,0	0,7	2,5
Australien, Neuseeland und Ozeanien	86	-8,5	292	+40,4	0,3	3,4
Ohne Angabe	1 904	+30,5	3 675	+41,2	4,1	1,9

1) Veränderung gegenüber dem Vorjahreszeitraum in % – 2) Bei Übernachtungen von Gästen aus der Bundesrepublik Deutschland und dem Ausland: Anteil an allen Übernachtungen im Bundesgebiet; sonst: Anteil an allen Übernachtungen am Ausland zusammen. – 3) mittlere Aufenthaltsdauer in Tagen = Übernachtungen / Ankünfte

Noch: 3.4 Leistung der Beherbergungsstätten nach Reisegebieten und Herkunftsländern

Januar bis März 2004

Reisegebiet Herkunftsland (ständiger Wohnsitz)	Ankünfte		Übernachtungen			Mittlere Aufenthalts- dauer ³⁾
	aller Gäste	Verän- derung ¹⁾	aller Gäste	Verän- derung ¹⁾	Anteil ²⁾	
Niederrhein	318 969	+8,7	635 112	+8,0	100	2,0
Bundesrepublik Deutschland	263 163	+8,5	509 695	+8,2	80,3	1,9
Ausland	55 806	+9,3	125 417	+7,4	19,7	2,2
Europa	46 997	+13,2	98 388	+10,7	78,4	2,1
EU-Länder	38 361	+14,1	77 914	+9,4	62,1	2,0
Belgien	2 495	+20,4	4 385	+12,7	3,5	1,8
Dänemark	1 093	+1,1	2 715	+16,1	2,2	2,5
Finnland	447	+36,7	932	+54,0	0,7	2,1
Frankreich	3 718	-0,4	7 826	+10,6	6,2	2,1
Griechenland	350	+23,7	974	+42,8	0,8	2,8
Vereinigtes Königreich	6 211	+12,1	13 783	-5,5	11,0	2,2
Republik Irland	234	-5,3	575	-2,5	0,5	2,5
Italien	2 493	+15,7	5 812	+29,6	4,6	2,3
Luxemburg	187	-33,5	272	-36,7	0,2	1,5
Niederlande	16 514	+20,1	29 805	+11,2	23,8	1,8
Österreich	2 196	+8,2	5 816	+15,3	4,6	2,6
Portugal	294	+28,4	620	+3,3	0,5	2,1
Schweden	865	+12,5	1 641	+10,9	1,3	1,9
Spanien	1 264	+11,6	2 758	+6,2	2,2	2,2
Baltische Staaten	381	+69,3	875	+34,4	0,7	2,3
Island	26	+13,0	43	-12,2	-	1,7
Norwegen	427	-2,7	966	+14,5	0,8	2,3
Polen	1 193	+2,1	3 466	+40,2	2,8	2,9
Russland	880	-6,5	3 078	+0,5	2,5	3,5
Schweiz	2 399	+8,6	4 385	+9,1	3,5	1,8
Tschechische Republik	717	+21,3	1 705	+28,9	1,4	2,4
Türkei	1 371	+6,6	3 111	+9,4	2,5	2,3
Ungarn	296	+16,5	679	+32,1	0,5	2,3
Sonstige europäische Länder	946	+26,0	2 166	+16,2	1,7	2,3
Afrika	419	-7,1	925	-19,4	0,7	2,2
Republik Südafrika	96	-18,6	252	-32,3	0,2	2,6
Sonstige afrikanische Länder	323	-3,0	673	-13,2	0,5	2,1
Asien	2 653	-3,2	9 682	-6,3	7,7	3,6
Arabische Golfstaaten	150	+61,3	454	+90,0	0,4	3,0
Volksrepublik China und Hongkong	890	+1,4	4 017	+8,3	3,2	4,5
Israel	152	-3,2	403	+2,3	0,3	2,7
Japan	510	+3,4	1 624	-1,2	1,3	3,2
Südkorea	227	-25,6	681	-38,6	0,5	3,0
Taiwan	162	-26,4	716	-40,8	0,6	4,4
Sonstige asiatische Länder	562	-5,7	1 787	-11,8	1,4	3,2
Amerika	2 797	+2,5	10 301	+11,2	8,2	3,7
Kanada	271	-6,9	962	-18,5	0,8	3,5
USA	2 107	+1,8	7 575	+10,5	6,0	3,6
Mittelamerika und Karibik	180	+104,5	866	+177,6	0,7	4,8
Brasilien	148	-2,6	605	+7,3	0,5	4,1
Sonstige südamerikanische Länder	91	-29,5	293	-16,0	0,2	3,2
Australien, Neuseeland und Ozeanien	167	-18,5	471	+4,7	0,4	2,8
Ohne Angabe	2 773	-18,7	5 650	-16,6	4,5	2,0

Anmerkungen siehe Seite 66

Noch: 3.4 Leistung der Beherbergungsstätten nach Reisegebieten und Herkunftsländern

Januar bis März 2004

Reisegebiet Herkunftsland (ständiger Wohnsitz)	Ankünfte		Übernachtungen			Mittlere Aufenthalts- dauer ³⁾
	aller Gäste	Verän- derung ¹⁾	aller Gäste	Verän- derung ¹⁾	Anteil ²⁾	
Münsterland	236 415	+1,3	527 110	-0,8	100	2,2
Bundesrepublik Deutschland	216 906	+1,0	487 668	-0,9	92,5	2,2
Ausland	19 509	+4,0	39 442	+0,5	7,5	2,0
Europa	15 609	+6,1	31 061	+1,2	78,8	2,0
EU-Länder	12 089	+12,1	22 103	+8,4	56,0	1,8
Belgien	826	+19,2	1 379	+16,1	3,5	1,7
Dänemark	876	-5,9	1 884	+14,0	4,8	2,2
Finnland	275	-9,2	420	-12,9	1,1	1,5
Frankreich	1 318	+4,4	2 174	-1,3	5,5	1,6
Griechenland	162	+65,3	385	+113,9	1,0	2,4
Vereinigtes Königreich	2 049	+21,7	3 982	+18,1	10,1	1,9
Republik Irland	99	+10,0	165	-17,1	0,4	1,7
Italien	870	+7,8	1 649	+11,0	4,2	1,9
Luxemburg	153	+16,8	214	-62,6	0,5	1,4
Niederlande	3 330	+15,5	5 759	+11,7	14,6	1,7
Österreich	850	+13,0	1 809	-0,9	4,6	2,1
Portugal	128	-5,2	240	-22,6	0,6	1,9
Schweden	624	+10,1	864	+6,5	2,2	1,4
Spanien	529	+17,8	1 179	+23,2	3,0	2,2
Baltische Staaten	126	-58,6	353	-63,3	0,9	2,8
Island	6	-60,0	21	-38,2	0,1	3,5
Norwegen	275	+13,6	586	+68,4	1,5	2,1
Polen	911	-23,9	3 015	-11,2	7,6	3,3
Russland	423	+13,7	1 549	+0,1	3,9	3,7
Schweiz	801	+11,4	1 303	-11,4	3,3	1,6
Tschechische Republik	252	-1,6	525	+4,8	1,3	2,1
Türkei	221	+39,9	466	+80,6	1,2	2,1
Ungarn	176	+16,6	426	+8,1	1,1	2,4
Sonstige europäische Länder	329	-35,1	714	-48,4	1,8	2,2
Afrika	88	+11,4	182	-37,9	0,5	2,1
Republik Südafrika	33	-17,5	75	-55,1	0,2	2,3
Sonstige afrikanische Länder	55	+41,0	107	-15,1	0,3	1,9
Asien	802	+12,6	1 857	+6,2	4,7	2,3
Arabische Golfstaaten	105	+94,4	254	+66,0	0,6	2,4
Volksrepublik China und Hongkong	190	+104,3	523	+92,3	1,3	2,8
Israel	88	+54,4	201	+60,8	0,5	2,3
Japan	242	+8,0	494	+11,8	1,3	2,0
Südkorea	46	-61,7	90	-68,6	0,2	2,0
Taiwan	13	-7,1	15	-37,5	-	1,2
Sonstige asiatische Länder	118	-21,3	280	-37,1	0,7	2,4
Amerika	1 379	+14,0	3 587	+16,2	9,1	2,6
Kanada	94	-59,3	232	-47,9	0,6	2,5
USA	1 153	+37,3	3 046	+27,2	7,7	2,6
Mittelamerika und Karibik	33	+26,9	79	+92,7	0,2	2,4
Brasilien	69	+3,0	141	-6,0	0,4	2,0
Sonstige südamerikanische Länder	30	-34,8	89	+56,1	0,2	3,0
Australien, Neuseeland und Ozeanien	79	+33,9	181	+16,8	0,5	2,3
Ohne Angabe	1 552	-21,9	2 574	-21,6	6,5	1,7

Anmerkungen siehe Seite 66

Noch: 3.4 Leistung der Beherbergungsstätten nach Reisegebieten und Herkunftsländern

Januar bis März 2004

Reisegebiet Herkunftsland (ständiger Wohnsitz)	Ankünfte		Übernachtungen			Mittlere Aufenthalts- dauer ³⁾
	aller Gäste	Verän- derung ¹⁾	aller Gäste	Verän- derung ¹⁾	Anteil ²⁾	
Teutoburger Wald	345 435	+3,1	1 267 025	+0,5	100	3,7
Bundesrepublik Deutschland	310 240	+2,5	1 184 355	-0,1	93,5	3,8
Ausland	35 195	+9,3	82 670	+8,7	6,5	2,3
Europa	29 677	+15,5	68 386	+12,7	82,7	2,3
EU-Länder	21 662	+10,4	47 260	+12,6	57,2	2,2
Belgien	1 520	+8,7	2 709	+11,7	3,3	1,8
Dänemark	1 359	-3,3	2 780	-4,5	3,4	2,0
Finnland	330	+21,8	682	+18,4	0,8	2,1
Frankreich	3 122	+48,2	6 668	+65,5	8,1	2,1
Griechenland	310	+8,4	761	-4,6	0,9	2,5
Vereinigtes Königreich	4 218	-4,8	8 660	-9,7	10,5	2,1
Republik Irland	291	+26,0	714	+51,0	0,9	2,5
Italien	1 826	-2,2	3 945	+0,6	4,8	2,2
Luxemburg	185	+32,1	436	+70,3	0,5	2,4
Niederlande	4 597	+10,5	11 345	+11,6	13,7	2,5
Österreich	1 419	-4,4	3 500	+19,2	4,2	2,5
Portugal	313	+50,5	919	+76,1	1,1	2,9
Schweden	1 128	+46,9	1 798	+32,2	2,2	1,6
Spanien	1 044	+20,4	2 343	+18,2	2,8	2,2
Baltische Staaten	193	-18,2	724	-10,5	0,9	3,8
Island	30	+100,0	56	+100,0	0,1	1,9
Norwegen	418	-4,3	895	+1,7	1,1	2,1
Polen	2 139	+53,8	6 432	+32,1	7,8	3,0
Russland	1 085	+50,1	2 329	+10,0	2,8	2,1
Schweiz	1 435	+23,3	2 604	+31,7	3,1	1,8
Tschechische Republik	686	+30,7	2 042	-6,2	2,5	3,0
Türkei	416	+15,6	1 023	+0,9	1,2	2,5
Ungarn	556	+49,9	1 517	+72,2	1,8	2,7
Sonstige europäische Länder	1 057	+25,2	3 504	-12,2	4,2	3,3
Afrika	188	-25,7	590	-22,8	0,7	3,1
Republik Südafrika	98	+6,5	254	-28,0	0,3	2,6
Sonstige afrikanische Länder	90	-44,1	336	-18,2	0,4	3,7
Asien	1 831	-23,4	5 654	-1,9	6,8	3,1
Arabische Golfstaaten	80	-25,2	278	-0,7	0,3	3,5
Volksrepublik China und Hongkong	549	+49,2	1 865	+90,9	2,3	3,4
Israel	120	-5,5	371	-7,0	0,4	3,1
Japan	406	-11,5	1 259	+1,9	1,5	3,1
Südkorea	145	-15,7	413	-17,1	0,5	2,8
Taiwan	98	-3,0	273	-24,0	0,3	2,8
Sonstige asiatische Länder	433	-59,0	1 195	-40,7	1,4	2,8
Amerika	1 871	+7,8	5 154	-1,8	6,2	2,8
Kanada	184	+7,6	603	+4,9	0,7	3,3
USA	1 492	+11,2	3 725	+0,1	4,5	2,5
Mittelamerika und Karibik	54	+10,2	286	-9,8	0,3	5,3
Brasilien	67	+19,6	292	+25,9	0,4	4,4
Sonstige südamerikanische Länder	74	-36,8	248	-38,2	0,3	3,4
Australien, Neuseeland und Ozeanien	108	+17,4	268	-1,5	0,3	2,5
Ohne Angabe	1 520	-25,5	2 618	-20,5	3,2	1,7

Anmerkungen siehe Seite 66

Noch: 3.4 Leistung der Beherbergungsstätten nach Reisegebieten und Herkunftsländern

Januar bis März 2004

Reisegebiet Herkunftsland (ständiger Wohnsitz)	Ankünfte		Übernachtungen			Mittlere Aufenthalts- dauer ³⁾
	aller Gäste	Verän- derung ¹⁾	aller Gäste	Verän- derung ¹⁾	Anteil ²⁾	
Sauerland	391 081	+2,6	1 315 180	+0,1	100	3,4
Bundesrepublik Deutschland	310 702	+0,6	1 035 857	-2,2	78,8	3,3
Ausland	80 379	+11,2	279 323	+9,8	21,2	3,5
Europa	77 202	+10,8	271 673	+9,4	97,3	3,5
EU-Länder	74 204	+11,0	258 664	+10,9	92,6	3,5
Belgien	4 445	+22,7	14 297	+23,0	5,1	3,2
Dänemark	320	+1,3	737	+2,1	0,3	2,3
Finnland	117	-17,0	169	-28,1	0,1	1,4
Frankreich	815	+7,2	1 752	+4,5	0,6	2,1
Griechenland	56	-44,6	125	-40,2	-	2,2
Vereinigtes Königreich	941	+21,7	2 213	+24,2	0,8	2,4
Republik Irland	57	-25,0	105	-28,6	-	1,8
Italien	673	+14,3	1 427	+6,7	0,5	2,1
Luxemburg	80	-38,0	188	-51,0	0,1	2,4
Niederlande	65 250	+11,0	234 532	+10,8	84,0	3,6
Österreich	756	-0,1	1 737	-2,4	0,6	2,3
Portugal	121	+47,6	226	-5,4	0,1	1,9
Schweden	304	-15,1	508	-20,9	0,2	1,7
Spanien	269	-31,2	648	-20,7	0,2	2,4
Baltische Staaten	105	-7,1	184	-46,0	0,1	1,8
Island	19	-69,8	39	-67,5	-	2,1
Norwegen	105	-28,1	298	-54,4	0,1	2,8
Polen	650	+0,5	5 044	-32,5	1,8	7,8
Russland	180	+1,7	612	+0,2	0,2	3,4
Schweiz	737	+35,2	1 814	+23,2	0,6	2,5
Tschechische Republik	745	+30,5	3 451	+50,6	1,2	4,6
Türkei	107	+40,8	479	+164,6	0,2	4,5
Ungarn	98	-1,0	476	-35,5	0,2	4,9
Sonstige europäische Länder	252	-31,0	612	-49,3	0,2	2,4
Afrika	37	+54,2	106	+76,7	-	2,9
Republik Südafrika	24	+33,3	75	+59,6	-	3,1
Sonstige afrikanische Länder	13	+116,7	31	+138,5	-	2,4
Asien	757	+44,5	2 170	+52,4	0,8	2,9
Arabische Golfstaaten	33	+73,7	86	+45,8	-	2,6
Volksrepublik China und Hongkong	177	+12,0	1 064	+97,4	0,4	6,0
Israel	33	+22,2	70	+27,3	-	2,1
Japan	169	+1,2	338	-13,1	0,1	2,0
Südkorea	40	+2,6	104	+62,5	-	2,6
Taiwan	71	+86,8	149	+109,9	0,1	2,1
Sonstige asiatische Länder	234	+207,9	359	+45,3	0,1	1,5
Amerika	927	+19,2	2 583	+17,2	0,9	2,8
Kanada	127	+53,0	495	+17,6	0,2	3,9
USA	568	+6,8	1 403	+3,2	0,5	2,5
Mittelamerika und Karibik	114	+90,0	232	+57,8	0,1	2,0
Brasilien	99	+37,5	296	+46,5	0,1	3,0
Sonstige südamerikanische Länder	19	-38,7	157	+112,2	0,1	8,3
Australien, Neuseeland und Ozeanien	52	+79,3	221	+142,9	0,1	4,3
Ohne Angabe	1 404	+12,5	2 570	+13,7	0,9	1,8

Anmerkungen siehe Seite 66

Noch: 3.4 Leistung der Beherbergungsstätten nach Reisegebieten und Herkunftsländern

Januar bis März 2004

Reisegebiet Herkunftsland (ständiger Wohnsitz)	Ankünfte		Übernachtungen			Mittlere Aufenthalts- dauer ³⁾
	aller Gäste	Verän- derung ¹⁾	aller Gäste	Verän- derung ¹⁾	Anteil ²⁾	
Siegerland-Wittgenstein	44 625	-5,0	201 184	-6,4	100	4,5
Bundesrepublik Deutschland	39 313	-3,8	189 365	-5,4	94,1	4,8
Ausland	5 312	-13,1	11 819	-19,7	5,9	2,2
Europa	4 261	-16,0	8 697	-19,5	73,6	2,0
EU-Länder	3 409	-13,2	7 107	-15,5	60,1	2,1
Belgien	223	-20,6	303	-27,2	2,6	1,4
Dänemark	79	+5,3	114	-17,4	1,0	1,4
Finnland	63	+8,6	96	+26,3	0,8	1,5
Frankreich	297	-32,7	467	-47,3	4,0	1,6
Griechenland	23	+43,8	27	-	0,2	1,2
Vereinigtes Königreich	276	-10,1	584	+24,0	4,9	2,1
Republik Irland	12	-36,8	43	+30,3	0,4	3,6
Italien	228	-25,5	393	-18,5	3,3	1,7
Luxemburg	15	-50,0	33	-43,1	0,3	2,2
Niederlande	1 667	-16,1	3 926	-23,7	33,2	2,4
Österreich	231	+28,3	573	+115,4	4,8	2,5
Portugal	33	+135,7	60	+130,8	0,5	1,8
Schweden	115	-5,7	221	-14,7	1,9	1,9
Spanien	147	+59,8	267	+113,6	2,3	1,8
Baltische Staaten	13	-71,1	20	-75,6	0,2	1,5
Island	2	-	2	-	-	1,0
Norwegen	14	-51,7	19	-62,0	0,2	1,4
Polen	189	-22,9	283	-53,5	2,4	1,5
Russland	108	-21,2	319	-11,1	2,7	3,0
Schweiz	173	-39,9	225	-37,0	1,9	1,3
Tschechische Republik	164	-14,6	411	-6,8	3,5	2,5
Türkei	34	+88,9	57	+83,9	0,5	1,7
Ungarn	69	-10,4	130	-54,2	1,1	1,9
Sonstige europäische Länder	86	-25,9	124	-31,5	1,0	1,4
Afrika	34	+161,5	48	+108,7	0,4	1,4
Republik Südafrika	12	x	18	x	0,2	1,5
Sonstige afrikanische Länder	22	+83,3	30	+36,4	0,3	1,4
Asien	589	-1,3	2 025	-33,1	17,1	3,4
Arabische Golfstaaten	55	-52,2	314	+173,0	2,7	5,7
Volksrepublik China und Hongkong	228	-21,1	1 076	-57,8	9,1	4,7
Israel	64	+93,9	115	+121,2	1,0	1,8
Japan	92	+39,4	200	+58,7	1,7	2,2
Südkorea	69	+165,4	151	+135,9	1,3	2,2
Taiwan	28	+154,5	62	+287,5	0,5	2,2
Sonstige asiatische Länder	53	-7,0	107	+7,0	0,9	2,0
Amerika	296	+9,2	577	-7,2	4,9	1,9
Kanada	34	-30,6	49	-25,8	0,4	1,4
USA	227	+14,1	469	-8,0	4,0	2,1
Mittelamerika und Karibik	1	-50,0	1	-50,0	-	1,0
Brasilien	25	+47,1	49	+22,5	0,4	2,0
Sonstige südamerikanische Länder	9	+125,0	9	+125,0	0,1	1,0
Australien, Neuseeland und Ozeanien	20	+81,8	23	+109,1	0,2	1,2
Ohne Angabe	112	-24,3	449	+94,4	3,8	4,0

Anmerkungen siehe Seite 66

Noch: 3.4 Leistung der Beherbergungsstätten nach Reisegebieten und Herkunftsländern

Januar bis März 2004

Reisegebiet Herkunftsland (ständiger Wohnsitz)	Ankünfte		Übernachtungen			Mittlere Aufenthalts- dauer ³⁾
	aller Gäste	Verän- derung ¹⁾	aller Gäste	Verän- derung ¹⁾	Anteil ²⁾	
Bergisches Land	300 288	+4,1	671 201	+0,7	100	2,2
Bundesrepublik Deutschland	252 893	+3,8	568 928	-	84,8	2,2
Ausland	47 395	+5,8	102 273	+4,3	15,2	2,2
Europa	36 721	+5,0	74 338	+2,1	72,7	2,0
EU-Länder	27 997	+2,9	54 423	+1,4	53,2	1,9
Belgien	2 177	-2,2	3 832	+3,2	3,7	1,8
Dänemark	1 170	-16,9	2 303	-1,6	2,3	2,0
Finnland	662	+22,8	1 072	+13,3	1,0	1,6
Frankreich	5 041	+0,8	8 873	+0,9	8,7	1,8
Griechenland	341	-31,7	1 112	+8,9	1,1	3,3
Vereinigtes Königreich	4 803	-5,2	9 875	-8,4	9,7	2,1
Republik Irland	215	-16,0	646	-51,2	0,6	3,0
Italien	3 185	+8,8	7 075	+12,4	6,9	2,2
Luxemburg	247	-20,8	470	-19,4	0,5	1,9
Niederlande	4 684	+7,6	8 123	+5,6	7,9	1,7
Österreich	2 324	+21,0	4 668	+19,1	4,6	2,0
Portugal	316	-0,6	705	-4,6	0,7	2,2
Schweden	1 157	+18,2	1 974	-23,6	1,9	1,7
Spanien	1 675	+19,7	3 695	+25,2	3,6	2,2
Baltische Staaten	401	+12,0	968	+29,1	0,9	2,4
Island	74	-24,5	182	-18,8	0,2	2,5
Norwegen	466	+15,6	820	+6,6	0,8	1,8
Polen	1 577	+9,4	3 599	+3,8	3,5	2,3
Russland	706	-5,6	1 883	-4,4	1,8	2,7
Schweiz	2 060	+16,2	4 070	-0,4	4,0	2,0
Tschechische Republik	1 327	+23,0	2 983	+11,9	2,9	2,2
Türkei	758	+32,1	2 148	+42,5	2,1	2,8
Ungarn	420	-17,2	1 033	-26,2	1,0	2,5
Sonstige europäische Länder	935	+18,8	2 229	-3,9	2,2	2,4
Afrika	465	-16,5	1 354	+15,7	1,3	2,9
Republik Südafrika	107	-6,1	261	+10,6	0,3	2,4
Sonstige afrikanische Länder	358	-19,2	1 093	+17,0	1,1	3,1
Asien	2 861	-3,0	9 387	+1,1	9,2	3,3
Arabische Golfstaaten	230	+69,1	653	+122,1	0,6	2,8
Volksrepublik China und Hongkong	833	-16,4	3 388	-3,6	3,3	4,1
Israel	235	+20,5	504	+22,3	0,5	2,1
Japan	588	-4,5	1 762	+13,2	1,7	3,0
Südkorea	156	+27,9	349	+11,1	0,3	2,2
Taiwan	222	+34,5	563	+16,3	0,6	2,5
Sonstige asiatische Länder	597	-17,0	2 168	-20,0	2,1	3,6
Amerika	3 651	+5,6	10 350	+17,7	10,1	2,8
Kanada	307	+2,0	992	+58,7	1,0	3,2
USA	2 968	+7,2	8 196	+16,7	8,0	2,8
Mittelamerika und Karibik	89	-7,3	270	+9,3	0,3	3,0
Brasilien	158	+9,7	425	-2,3	0,4	2,7
Sonstige südamerikanische Länder	129	-13,4	467	-	0,5	3,6
Australien, Neuseeland und Ozeanien	270	+20,0	496	+6,0	0,5	1,8
Ohne Angabe	3 427	+30,4	6 348	+15,0	6,2	1,9

Anmerkungen siehe Seite 66

Noch: 3.4 Leistung der Beherbergungsstätten nach Reisegebieten und Herkunftsländern

Januar bis März 2004

Reisegebiet Herkunftsland (ständiger Wohnsitz)	Ankünfte		Übernachtungen			Mittlere Aufenthalts- dauer ³⁾
	aller Gäste	Verän- derung ¹⁾	aller Gäste	Verän- derung ¹⁾	Anteil ²⁾	
Bonn und Rhein-Sieg-Kreis	233 185	+7,0	472 518	+3,5	100	2,0
Bundesrepublik Deutschland	203 025	+7,5	405 155	+3,8	85,7	2,0
Ausland	30 160	+3,8	67 363	+1,6	14,3	2,2
Europa	23 032	+8,9	46 884	+5,9	69,6	2,0
EU-Länder	16 636	+12,3	32 600	+7,9	48,4	2,0
Belgien	2 124	+6,8	4 047	-5,1	6,0	1,9
Dänemark	387	+7,8	741	-1,2	1,1	1,9
Finnland	165	+10,0	314	+1,6	0,5	1,9
Frankreich	2 262	+2,6	4 682	+6,1	7,0	2,1
Griechenland	201	+8,1	519	-5,5	0,8	2,6
Vereinigtes Königreich	3 819	+25,9	6 889	+21,5	10,2	1,8
Republik Irland	186	+60,3	538	+78,1	0,8	2,9
Italien	1 571	-3,0	3 216	-12,0	4,8	2,0
Luxemburg	243	+32,1	453	+31,7	0,7	1,9
Niederlande	2 555	+5,9	4 718	+12,8	7,0	1,8
Österreich	1 653	+23,9	3 336	+11,2	5,0	2,0
Portugal	158	+46,3	452	+19,3	0,7	2,9
Schweden	418	+13,6	793	+8,8	1,2	1,9
Spanien	894	+19,2	1 902	+13,8	2,8	2,1
Baltische Staaten	360	-55,1	971	-43,5	1,4	2,7
Island	59	+40,5	102	-32,5	0,2	1,7
Norwegen	341	+31,7	594	+42,1	0,9	1,7
Polen	428	-11,2	925	-36,9	1,4	2,2
Russland	1 288	-15,0	2 450	-22,4	3,6	1,9
Schweiz	1 485	+18,4	2 712	+16,6	4,0	1,8
Tschechische Republik	492	+12,1	957	-21,1	1,4	1,9
Türkei	346	-19,9	1 138	+20,4	1,7	3,3
Ungarn	476	+49,2	1 236	+62,2	1,8	2,6
Sonstige europäische Länder	1 121	+42,1	3 199	+67,9	4,7	2,9
Afrika	477	+3,2	1 514	-3,4	2,2	3,2
Republik Südafrika	70	-18,6	207	-19,1	0,3	3,0
Sonstige afrikanische Länder	407	+8,2	1 307	-0,3	1,9	3,2
Asien	2 991	-0,4	9 387	+4,4	13,9	3,1
Arabische Golfstaaten	335	+11,3	1 413	+6,7	2,1	4,2
Volksrepublik China und Hongkong	803	+11,7	2 740	+30,9	4,1	3,4
Israel	187	-15,4	358	-30,2	0,5	1,9
Japan	708	-6,6	1 787	-14,5	2,7	2,5
Südkorea	209	+167,9	414	+245,0	0,6	2,0
Taiwan	114	+8,6	321	+27,4	0,5	2,8
Sonstige asiatische Länder	635	-22,7	2 354	-9,5	3,5	3,7
Amerika	2 488	+1,1	7 244	+2,1	10,8	2,9
Kanada	234	-8,6	656	-11,7	1,0	2,8
USA	1 906	+10,6	5 328	+1,8	7,9	2,8
Mittelamerika und Karibik	88	+10,0	307	+91,9	0,5	3,5
Brasilien	92	+21,1	251	+32,8	0,4	2,7
Sonstige südamerikanische Länder	168	-48,3	702	-8,7	1,0	4,2
Australien, Neuseeland und Ozeanien	162	+1,9	495	+19,6	0,7	3,1
Ohne Angabe	1 010	-44,5	1 839	-53,5	2,7	1,8

Anmerkungen siehe Seite 66

Noch: 3.4 Leistung der Beherbergungsstätten nach Reisegebieten und Herkunftsländern

Januar bis März 2004

Reisegebiet Herkunftsland (ständiger Wohnsitz)	Ankünfte		Übernachtungen			Mittlere Aufenthalts- dauer ³⁾
	aller Gäste	Verän- derung ¹⁾	aller Gäste	Verän- derung ¹⁾	Anteil ²⁾	
Köln	479 159	+12,4	888 300	+10,4	100	1,9
Bundesrepublik Deutschland	348 381	+15,0	597 504	+12,4	67,3	1,7
Ausland	130 778	+6,3	290 796	+6,6	32,7	2,2
Europa	97 418	+5,1	205 873	+2,9	70,8	2,1
EU-Länder	77 363	+5,1	160 449	+3,0	55,2	2,1
Belgien	6 207	+16,2	10 341	+9,2	3,6	1,7
Dänemark	2 198	+3,0	5 264	-	1,8	2,4
Finnland	1 134	-1,0	2 728	-13,9	0,9	2,4
Frankreich	8 077	-0,1	16 258	+6,5	5,6	2,0
Griechenland	1 654	+26,5	4 385	+18,6	1,5	2,7
Vereinigtes Königreich	20 251	-1,8	36 664	-2,4	12,6	1,8
Republik Irland	818	-2,7	1 862	-1,8	0,6	2,3
Italien	11 307	+7,2	31 195	+2,9	10,7	2,8
Luxemburg	1 307	+28,4	2 067	+23,3	0,7	1,6
Niederlande	10 143	+4,5	17 767	-	6,1	1,8
Österreich	4 804	+7,1	9 592	+0,4	3,3	2,0
Portugal	894	+8,5	2 387	+17,1	0,8	2,7
Schweden	2 418	+7,9	5 239	+2,6	1,8	2,2
Spanien	6 151	+16,4	14 700	+13,4	5,1	2,4
Baltische Staaten	476	+3,7	1 172	+2,1	0,4	2,5
Island	391	-1,3	893	-14,6	0,3	2,3
Norwegen	1 232	-6,5	2 611	-4,8	0,9	2,1
Polen	1 421	-3,9	3 039	-1,7	1,0	2,1
Russland	2 275	+7,7	6 521	+7,1	2,2	2,9
Schweiz	6 999	-2,9	14 225	+1,4	4,9	2,0
Tschechische Republik	1 060	-17,6	1 875	-38,8	0,6	1,8
Türkei	2 282	+8,6	5 930	+15,9	2,0	2,6
Ungarn	638	-10,9	1 346	-21,1	0,5	2,1
Sonstige europäische Länder	3 281	+64,3	7 812	+25,3	2,7	2,4
Afrika	1 939	+43,9	6 428	+53,9	2,2	3,3
Republik Südafrika	405	+90,1	1 116	+97,9	0,4	2,8
Sonstige afrikanische Länder	1 534	+35,3	5 312	+47,0	1,8	3,5
Asien	12 525	+5,9	33 863	+16,8	11,6	2,7
Arabische Golfstaaten	908	+16,9	3 144	+27,5	1,1	3,5
Volksrepublik China und Hongkong	3 067	+29,7	7 489	+50,8	2,6	2,4
Israel	840	-10,6	2 479	-13,0	0,9	3,0
Japan	3 937	+0,7	8 357	+3,7	2,9	2,1
Südkorea	537	-11,8	1 127	-15,9	0,4	2,1
Taiwan	1 068	+16,3	4 800	+50,7	1,7	4,5
Sonstige asiatische Länder	2 168	-6,3	6 467	+5,7	2,2	3,0
Amerika	13 640	-0,8	33 934	+6,7	11,7	2,5
Kanada	1 062	+24,8	2 470	+9,2	0,8	2,3
USA	10 738	-2,4	26 153	+9,2	9,0	2,4
Mittelamerika und Karibik	507	+5,2	1 264	-10,0	0,4	2,5
Brasilien	607	+9,4	1 839	+22,4	0,6	3,0
Sonstige südamerikanische Länder	726	-14,6	2 208	-17,9	0,8	3,0
Australien, Neuseeland und Ozeanien	1 180	+9,9	2 969	+9,6	1,0	2,5
Ohne Angabe	4 076	+67,8	7 729	+55,6	2,7	1,9

Anmerkungen siehe Seite 66

Noch: 3.4 Leistung der Beherbergungsstätten nach Reisegebieten und Herkunftsländern

Januar bis März 2004

Reisegebiet Herkunftsland (ständiger Wohnsitz)	Ankünfte		Übernachtungen			Mittlere Aufenthalts- dauer ³⁾
	aller Gäste	Verän- derung ¹⁾	aller Gäste	Verän- derung ¹⁾	Anteil ²⁾	
Düsseldorf	353 330	+11,3	634 670	+5,5	100	1,8
Bundesrepublik Deutschland	220 561	+12,2	371 717	+6,0	58,6	1,7
Ausland	132 769	+10,0	262 953	+4,8	41,4	2,0
Europa	99 022	+11,4	190 073	+6,0	72,3	1,9
EU-Länder	78 892	+10,8	146 010	+5,3	55,5	1,9
Belgien	3 322	+11,4	5 376	+9,7	2,0	1,6
Dänemark	1 586	+4,3	2 855	-6,5	1,1	1,8
Finnland	2 928	+42,6	5 195	+27,1	2,0	1,8
Frankreich	8 100	+17,7	14 530	+8,6	5,5	1,8
Griechenland	2 209	-4,1	5 507	-5,3	2,1	2,5
Vereinigtes Königreich	18 305	+7,5	28 852	+1,1	11,0	1,6
Republik Irland	1 395	+1,0	2 765	-11,8	1,1	2,0
Italien	10 480	+5,2	23 752	+6,4	9,0	2,3
Luxemburg	638	-12,2	948	-18,6	0,4	1,5
Niederlande	10 635	+19,8	19 011	+16,4	7,2	1,8
Österreich	5 335	+13,9	10 761	+6,4	4,1	2,0
Portugal	1 172	+2,4	2 509	-4,1	1,0	2,1
Schweden	4 408	+66,2	7 410	+41,8	2,8	1,7
Spanien	8 379	-7,4	16 539	-8,3	6,3	2,0
Baltische Staaten	385	+1,9	1 005	+15,3	0,4	2,6
Island	183	-10,7	465	-3,3	0,2	2,5
Norwegen	1 551	+7,6	2 958	+1,4	1,1	1,9
Polen	1 370	+38,9	2 794	+25,7	1,1	2,0
Russland	3 256	+71,3	8 888	+50,4	3,4	2,7
Schweiz	5 981	+6,2	10 657	+2,8	4,1	1,8
Tschechische Republik	797	+40,6	1 740	+33,1	0,7	2,2
Türkei	2 778	+18,3	6 616	+4,7	2,5	2,4
Ungarn	664	+8,9	1 502	+17,0	0,6	2,3
Sonstige europäische Länder	3 165	-11,6	7 438	-15,8	2,8	2,4
Afrika	1 250	+32,8	3 024	+24,2	1,2	2,4
Republik Südafrika	408	+97,1	985	+72,8	0,4	2,4
Sonstige afrikanische Länder	842	+14,7	2 039	+9,4	0,8	2,4
Asien	16 417	-3,4	38 177	-4,9	14,5	2,3
Arabische Golfstaaten	2 272	+1,8	4 002	-4,6	1,5	1,8
Volksrepublik China und Hongkong	2 255	+7,6	6 104	-5,6	2,3	2,7
Israel	943	-18,0	2 545	-9,5	1,0	2,7
Japan	7 260	-15,1	16 238	-12,6	6,2	2,2
Südkorea	817	+69,5	1 752	+28,3	0,7	2,1
Taiwan	526	+11,7	1 550	+4,5	0,6	2,9
Sonstige asiatische Länder	2 344	+15,9	5 986	+14,1	2,3	2,6
Amerika	10 443	+21,1	21 964	+12,5	8,4	2,1
Kanada	961	+19,8	2 470	+19,1	0,9	2,6
USA	7 923	+18,4	15 776	+8,0	6,0	2,0
Mittelamerika und Karibik	521	+24,0	1 175	+7,0	0,4	2,3
Brasilien	479	+46,5	1 235	+44,6	0,5	2,6
Sonstige südamerikanische Länder	559	+47,9	1 308	+46,5	0,5	2,3
Australien, Neuseeland und Ozeanien	826	+22,0	1 886	+9,7	0,7	2,3
Ohne Angabe	4 811	+4,4	7 829	+0,9	3,0	1,6

Anmerkungen siehe Seite 66

Noch: 3.4 Leistung der Beherbergungsstätten nach Reisegebieten und Herkunftsländern

Januar bis März 2004

Reisegebiet Herkunftsland (ständiger Wohnsitz)	Ankünfte		Übernachtungen			Mittlere Aufenthalts- dauer ³⁾
	aller Gäste	Verän- derung ¹⁾	aller Gäste	Verän- derung ¹⁾	Anteil ²⁾	
Ruhrgebiet	492 547	+8,6	952 643	+6,0	100	1,9
Bundesrepublik Deutschland	427 115	+7,8	812 933	+4,8	85,3	1,9
Ausland	65 432	+14,0	139 710	+13,2	14,7	2,1
Europa	52 946	+10,4	107 527	+7,2	77,0	2,0
EU-Länder	38 024	+12,6	76 128	+11,6	54,5	2,0
Belgien	2 683	+6,8	4 345	-15,0	3,1	1,6
Dänemark	1 998	+17,9	3 586	+6,7	2,6	1,8
Finnland	1 095	+45,4	2 073	+49,5	1,5	1,9
Frankreich	4 421	+8,5	8 650	+17,5	6,2	2,0
Griechenland	599	-24,4	1 316	-24,1	0,9	2,2
Vereinigtes Königreich	6 650	+21,7	14 241	+31,3	10,2	2,1
Republik Irland	542	+114,2	957	+61,4	0,7	1,8
Italien	3 529	+0,6	8 279	-2,3	5,9	2,3
Luxemburg	593	+14,7	910	+21,3	0,7	1,5
Niederlande	7 979	+14,1	13 892	+9,0	9,9	1,7
Österreich	3 637	+8,9	9 320	+14,4	6,7	2,6
Portugal	557	+36,2	1 030	+19,9	0,7	1,8
Schweden	1 803	+7,9	3 387	+12,1	2,4	1,9
Spanien	1 938	+8,4	4 142	+7,4	3,0	2,1
Baltische Staaten	361	-19,8	740	-19,4	0,5	2,0
Island	57	+32,6	351	+129,4	0,3	6,2
Norwegen	700	+20,5	1 394	+25,0	1,0	2,0
Polen	2 667	-0,4	5 529	-14,1	4,0	2,1
Russland	1 448	-27,5	4 149	-17,9	3,0	2,9
Schweiz	3 753	+19,7	7 029	+24,0	5,0	1,9
Tschechische Republik	992	-20,8	2 159	-24,5	1,5	2,2
Türkei	1 632	+8,7	2 929	-12,4	2,1	1,8
Ungarn	751	+26,4	1 943	+43,2	1,4	2,6
Sonstige europäische Länder	2 561	+31,1	5 176	+1,2	3,7	2,0
Afrika	536	+27,0	1 665	+29,1	1,2	3,1
Republik Südafrika	169	+103,6	406	+42,5	0,3	2,4
Sonstige afrikanische Länder	367	+8,3	1 259	+25,3	0,9	3,4
Asien	4 089	+43,1	12 189	+47,4	8,7	3,0
Arabische Golfstaaten	429	+191,8	1 183	+149,6	0,8	2,8
Volksrepublik China und Hongkong	1 104	+27,6	4 169	+55,0	3,0	3,8
Israel	217	+11,3	576	-17,8	0,4	2,7
Japan	1 180	+63,9	2 836	+65,5	2,0	2,4
Südkorea	187	+39,6	584	+22,9	0,4	3,1
Taiwan	104	-32,5	299	-8,0	0,2	2,9
Sonstige asiatische Länder	868	+35,2	2 542	+34,4	1,8	2,9
Amerika	5 601	+53,9	14 582	+64,4	10,4	2,6
Kanada	635	+183,5	2 251	+210,1	1,6	3,5
USA	4 263	+46,6	10 158	+48,2	7,3	2,4
Mittelamerika und Karibik	143	+30,0	414	+33,5	0,3	2,9
Brasilien	265	+85,3	800	+72,8	0,6	3,0
Sonstige südamerikanische Länder	295	+15,7	959	+85,5	0,7	3,3
Australien, Neuseeland und Ozeanien	352	+66,0	812	+67,8	0,6	2,3
Ohne Angabe	1 908	-18,4	2 935	-31,1	2,1	1,5

Anmerkungen siehe Seite 66

Noch: 3.4 Leistung der Beherbergungsstätten nach Reisegebieten und Herkunftsländern

Januar bis März 2004

Reisegebiet Herkunftsland (ständiger Wohnsitz)	Ankünfte		Übernachtungen			Mittlere Aufenthalts- dauer ³⁾
	aller Gäste	Verän- derung ¹⁾	aller Gäste	Verän- derung ¹⁾	Anteil ²⁾	
Nordrhein-Westfalen	3 431 996	+6,8	8 126 250	+3,4	100	2,4
Bundesrepublik Deutschland	2 788 172	+6,4	6 634 600	+2,5	81,6	2,4
Ausland	643 824	+8,7	1 491 650	+7,4	18,4	2,3
Europa	512 460	+9,0	1 165 248	+6,6	78,1	2,3
EU-Länder	411 123	+9,2	929 284	+7,5	62,3	2,3
Belgien	31 667	+11,1	64 255	+9,5	4,3	2,0
Dänemark	11 456	+1,8	23 648	+2,4	1,6	2,1
Finnland	7 539	+26,4	14 243	+14,8	1,0	1,9
Frankreich	40 388	+6,9	77 203	+9,6	5,2	1,9
Griechenland	6 178	+1,4	15 832	+3,6	1,1	2,6
Vereinigtes Königreich	70 830	+5,4	133 047	+2,8	8,9	1,9
Republik Irland	3 981	+10,8	8 661	-2,2	0,6	2,2
Italien	37 423	+5,0	89 346	+4,5	6,0	2,4
Luxemburg	3 904	+6,3	6 494	-1,5	0,4	1,7
Niederlande	132 736	+12,1	359 622	+10,3	24,1	2,7
Österreich	24 095	+10,2	52 951	+9,3	3,5	2,2
Portugal	4 078	+14,6	9 395	-8,1	0,6	2,3
Schweden	13 883	+25,6	25 052	+12,4	1,7	1,8
Spanien	22 965	+5,3	49 535	+4,8	3,3	2,2
Baltische Staaten	3 221	-11,4	7 939	-10,3	0,5	2,5
Island	882	-2,9	2 317	+0,7	0,2	2,6
Norwegen	5 696	+4,7	11 543	+3,8	0,8	2,0
Polen	13 809	+6,8	36 561	-4,4	2,5	2,6
Russland	12 500	+12,0	33 578	+8,7	2,3	2,7
Schweiz	26 780	+7,6	50 993	+6,8	3,4	1,9
Tschechische Republik	7 906	+9,1	19 402	+2,6	1,3	2,5
Türkei	10 716	+13,0	25 489	+13,2	1,7	2,4
Ungarn	4 552	+10,7	11 153	+8,7	0,7	2,5
Sonstige europäische Länder	15 275	+9,8	36 989	-1,7	2,5	2,4
Afrika	6 896	+16,5	19 317	+21,3	1,3	2,8
Republik Südafrika	1 562	+55,1	4 031	+35,9	0,3	2,6
Sonstige afrikanische Länder	5 334	+8,6	15 286	+18,0	1,0	2,9
Asien	51 469	+5,6	138 408	+9,5	9,3	2,7
Arabische Golfstaaten	5 834	+26,1	15 264	+35,0	1,0	2,6
Volksrepublik China und Hongkong	10 816	+14,9	34 315	+15,9	2,3	3,2
Israel	2 999	-6,3	7 961	-6,9	0,5	2,7
Japan	15 467	-5,1	35 893	-1,8	2,4	2,3
Südkorea	2 669	+23,3	6 483	+12,7	0,4	2,4
Taiwan	2 548	+12,4	9 202	+21,4	0,6	3,6
Sonstige asiatische Länder	11 136	+3,6	29 290	+8,2	2,0	2,6
Amerika	45 200	+11,5	116 347	+14,4	7,8	2,6
Kanada	4 098	+20,5	12 121	+19,3	0,8	3,0
USA	34 834	+11,5	85 817	+14,0	5,8	2,5
Mittelamerika und Karibik	1 799	+21,4	5 064	+21,0	0,3	2,8
Brasilien	2 111	+22,2	6 271	+25,8	0,4	3,0
Sonstige südamerikanische Länder	2 358	-12,2	7 074	-0,4	0,5	3,0
Australien, Neuseeland und Ozeanien	3 302	+16,4	8 114	+16,2	0,5	2,5
Ohne Angabe	24 497	+1,6	44 216	-1,5	3,0	1,8

Anmerkungen siehe Seite 66

4. Leistung der Campingplätze nach Herkunftsländern

März 2004

Herkunftsland (ständiger Wohnsitz)	Ankünfte		Übernachtungen			Mittlere Aufenthaltsdauer ³⁾
	aller Gäste	Veränderung ¹⁾	aller Gäste	Veränderung ¹⁾	Anteil ²⁾	
Nordrhein-Westfalen	5 761	-22,1	14 704	-22,9	100	2,6
Bundesrepublik Deutschland	5 126	-20,6	12 512	-22,1	85,1	2,4
Ausland	635	-32,6	2 192	-26,9	14,9	3,5
Europa	624	-33,3	2 168	-27,6	98,9	3,5
EU-Länder	605	-32,0	2 050	-27,8	93,5	3,4
Belgien	59	-53,5	145	-31,9	6,6	2,5
Dänemark	22	-8,3	50	-38,3	2,3	2,3
Finnland	-	-	-	-	-	-
Frankreich	5	+66,7	9	+80,0	0,4	1,8
Griechenland	-	-	-	-	-	-
Vereinigtes Königreich	91	-40,1	245	+58,1	11,2	2,7
Republik Irland	-	-	-	-	-	-
Italien	2	-33,3	6	-50,0	0,3	3,0
Luxemburg	-	-	-	-	-	-
Niederlande	411	-25,8	1 557	-32,9	71,0	3,8
Österreich	8	+166,7	17	+466,7	0,8	2,1
Portugal	-	-	-	-	-	-
Schweden	6	-60,0	9	-66,7	0,4	1,5
Spanien	1	-	12	-	0,5	12,0
Baltische Staaten	-	-	-	-	-	-
Island	-	-	-	-	-	-
Norwegen	7	-75,0	76	-23,2	3,5	10,9
Polen	8	+33,3	32	+33,3	1,5	4,0
Russland	-	-	-	-	-	-
Schweiz	3	-66,7	6	-76,0	0,3	2,0
Tschechische Republik	1	-50,0	4	-	0,2	4,0
Türkei	-	-	-	-	-	-
Ungarn	-	-	-	-	-	-
Sonstige europäische Länder	-	-	-	-	-	-
Afrika	-	-	-	-	-	-
Republik Südafrika	-	-	-	-	-	-
Sonstige afrikanische Länder	-	-	-	-	-	-
Asien	6	-	12	-	0,5	2,0
Arabische Golfstaaten	-	-	-	-	-	-
Volksrepublik China und Hongkong	-	-	-	-	-	-
Israel	-	-	-	-	-	-
Japan	-	-	-	-	-	-
Südkorea	-	-	-	-	-	-
Taiwan	-	-	-	-	-	-
Sonstige asiatische Länder	6	-	12	-	0,5	2,0
Amerika	2	-	6	-	0,3	3,0
Kanada	-	-	-	-	-	-
USA	-	-	-	-	-	-
Mittelamerika und Karibik	-	-	-	-	-	-
Brasilien	2	-	6	-	0,3	3,0
Sonstige südamerikanische Länder	-	-	-	-	-	-
Australien, Neuseeland und Ozeanien	3	+50,0	6	+200,0	0,3	2,0
Ohne Angabe	-	-	-	-	-	-

1) Veränderung gegenüber dem Vorjahresmonat in % – 2) Bei Übernachtungen von Gästen aus der Bundesrepublik Deutschland und dem Ausland: Anteil an allen Übernachtungen im Bundesgebiet; sonst: Anteil an allen Übernachtungen am Ausland zusammen. – 3) mittlere Aufenthaltsdauer in Tagen = Übernachtungen / Ankünfte

Noch: 4. Leistung der Campingplätze nach Herkunftsländern

Januar bis März 2004

Herkunftsland (ständiger Wohnsitz)	Ankünfte		Übernachtungen			Mittlere Aufenthaltsdauer ³⁾
	aller Gäste	Veränderung ¹⁾	aller Gäste	Veränderung ¹⁾	Anteil ²⁾	
Nordrhein-Westfalen	11 893	+6,1	37 220	+13,4	100	3,1
Bundesrepublik Deutschland	9 952	+3,7	30 378	+11,5	81,6	3,1
Ausland	1 941	+20,5	6 842	+22,3	18,4	3,5
Europa	1 918	+20,3	6 725	+20,8	98,3	3,5
EU-Länder	1 875	+22,6	6 500	+21,4	95,0	3,5
Belgien	111	-24,5	288	+3,6	4,2	2,6
Dänemark	24	-7,7	58	-32,6	0,8	2,4
Finnland	-	-	-	-	-	-
Frankreich	5	-28,6	9	-57,1	0,1	1,8
Griechenland	-	-	-	-	-	-
Vereinigtes Königreich	111	-32,3	276	+27,2	4,0	2,5
Republik Irland	-	-	-	-	-	-
Italien	4	+33,3	14	+16,7	0,2	3,5
Luxemburg	-	-	-	-	-	-
Niederlande	1 598	+39,0	5 772	+23,7	84,4	3,6
Österreich	12	+140,0	48	+220,0	0,7	4,0
Portugal	-	-	-	-	-	-
Schweden	9	-50,0	23	-39,5	0,3	2,6
Spanien	1	-	12	-	0,2	12,0
Baltische Staaten	2	-	6	-	0,1	3,0
Island	-	-	-	-	-	-
Norwegen	12	-57,1	81	-18,2	1,2	6,8
Polen	17	-22,7	50	-32,4	0,7	2,9
Russland	-	-	-	-	-	-
Schweiz	9	-18,2	80	+158,1	1,2	8,9
Tschechische Republik	3	-25,0	8	+33,3	0,1	2,7
Türkei	-	-	-	-	-	-
Ungarn	-	-	-	-	-	-
Sonstige europäische Länder	-	-	-	-	-	-
Afrika	-	-	-	-	-	-
Republik Südafrika	-	-	-	-	-	-
Sonstige afrikanische Länder	-	-	-	-	-	-
Asien	6	-	12	-	0,2	2,0
Arabische Golfstaaten	-	-	-	-	-	-
Volksrepublik China und Hongkong	-	-	-	-	-	-
Israel	-	-	-	-	-	-
Japan	-	-	-	-	-	-
Südkorea	-	-	-	-	-	-
Taiwan	-	-	-	-	-	-
Sonstige asiatische Länder	6	-	12	-	0,2	2,0
Amerika	2	-80,0	6	-72,7	0,1	3,0
Kanada	-	-	-	-	-	-
USA	-	-	-	-	-	-
Mittelamerika und Karibik	-	-	-	-	-	-
Brasilien	2	-	6	-	0,1	3,0
Sonstige südamerikanische Länder	-	-	-	-	-	-
Australien, Neuseeland und Ozeanien	15	x	99	x	1,4	6,6
Ohne Angabe	-	-	-	-	-	-

Anmerkungen siehe Seite 78

Reisegebiete / Regionen in Nordrhein-Westfalen

Nordrhein-Westfalen

Reisegebiete des Landes

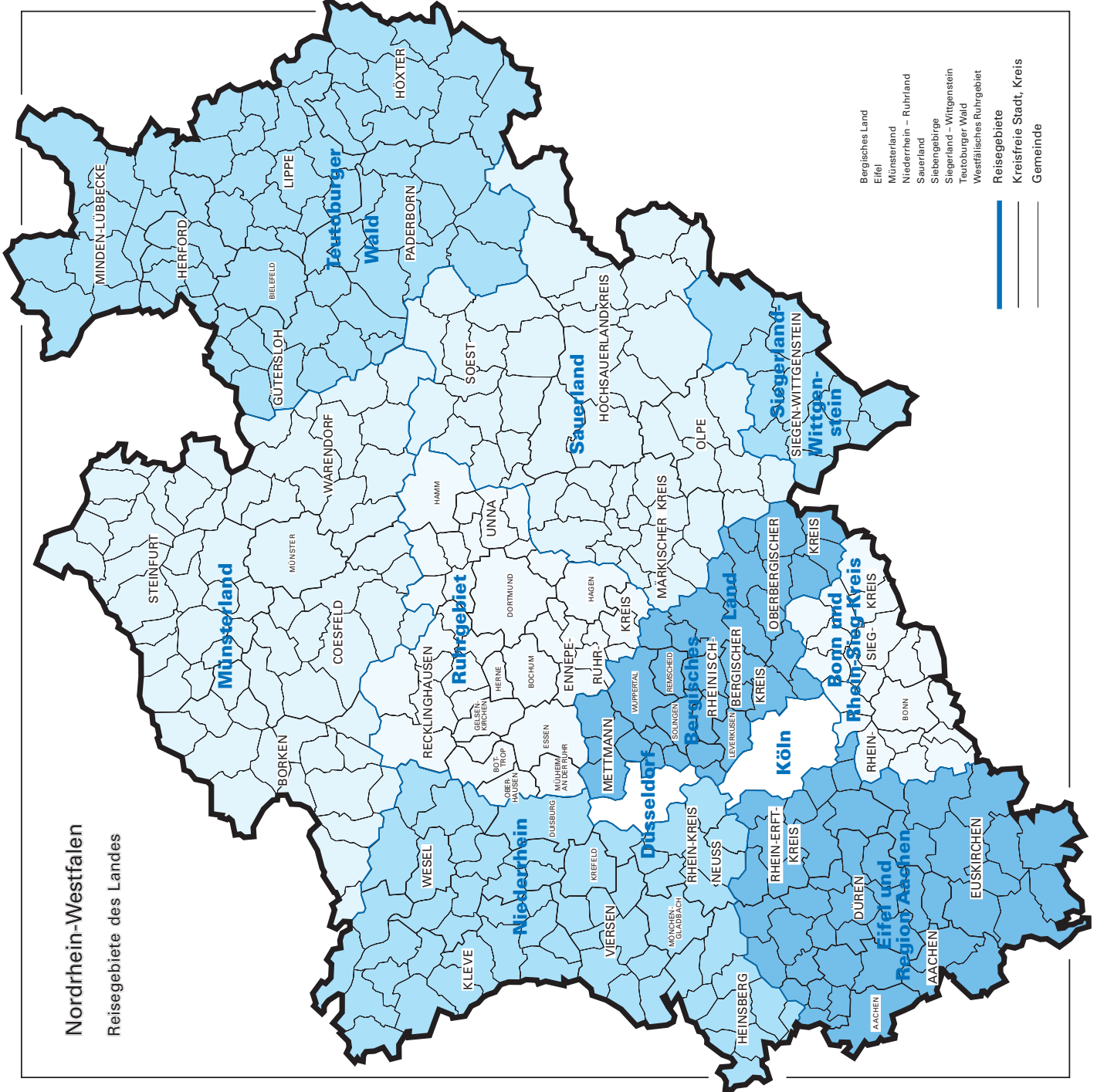

- Bergisches Land
- Eifel
- Münsterland
- Niederrhein - Ruhrland
- Sauerland
- Siebengebirge
- Siegerland - Wittgenstein
- Teutoburger Wald
- Westfälisches Ruhrgebiet
- Reisegebiete
- Kreisfreie Stadt, Kreis
- Gemeinde

Reisegebiete in Nordrhein-Westfalen

Amtliche Schlüsselnummer	Verwaltungsbezirk	Amtliche Schlüsselnummer	Verwaltungsbezirk
Eifel und Region Aachen		Siegerland-Wittgenstein	
313 000	Aachen, krfr. Stadt	970 000	Kreis Siegen-Wittgenstein
354 000	Kreis Aachen		
358 000	Kreis Düren		
362 000	Erftkreis		Bergisches Land
366 000	Kreis Euskirchen	120 000	Remscheid, krfr. Stadt
		122 000	Solingen, krfr. Stadt
	Niederrhein	124 000	Wuppertal, krfr. Stadt
112 000	Duisburg, krfr. Stadt	158 000	Kreis Mettmann
114 000	Krefeld, krfr. Stadt	316 000	Leverkusen, krfr. Stadt
116 000	Mönchengladbach, krfr. Stadt	374 000	Oberbergischer Kreis
154 000	Kreis Kleve	378 000	Rheinisch-Bergischer Kreis
162 000	Rhein-Kreis Neuss		
166 000	Kreis Viersen		Bonn und Rhein-Sieg-Kreis
170 000	Kreis Wesel	314 000	Bonn, krfr. Stadt
370 000	Kreis Heinsberg	382 000	Rhein-Sieg-Kreis
	Münsterland		Köln
515 000	Münster, krfr. Stadt		
554 000	Kreis Borken	315 000	Köln, krfr. Stadt
558 000	Kreis Coesfeld		
566 000	Kreis Steinfurt		
570 000	Kreis Warendorf		Düsseldorf
		111 000	Düsseldorf, krfr. Stadt
	Teutoburger Wald		Ruhrgebiet
711 000	Bielefeld, krfr. Stadt	113 000	Essen, krfr. Stadt
754 000	Kreis Gütersloh	117 000	Mühlheim an der Ruhr, krfr. Stadt
758 000	Kreis Herford	119 000	Oberhausen, krfr. Stadt
762 000	Kreis Höxter	512 000	Bottrop, krfr. Stadt
766 000	Kreis Lippe	513 000	Gelsenkirchen, krfr. Stadt
770 000	Kreis Minden-Lübbecke	562 000	Kreis Recklinghausen
774 000	Kreis Paderborn	911 000	Bochum, krfr. Stadt
		913 000	Dortmund, krfr. Stadt
		914 000	Hagen, krfr. Stadt
	Sauerland	915 000	Hamm, krfr. Stadt
958 000	Hochsauerlandkreis	916 000	Herne, krfr. Stadt
962 000	Märkischer Kreis	954 000	Ennepe-Ruhr-Kreis
966 000	Kreis Olpe	978 000	Kreis Unna
974 000	Kreis Soest		

Kurorte und Erholungsorte in Nordrhein-Westfalen

Nordrhein-Westfalen

Kurorte und Erholungsorte des Landes

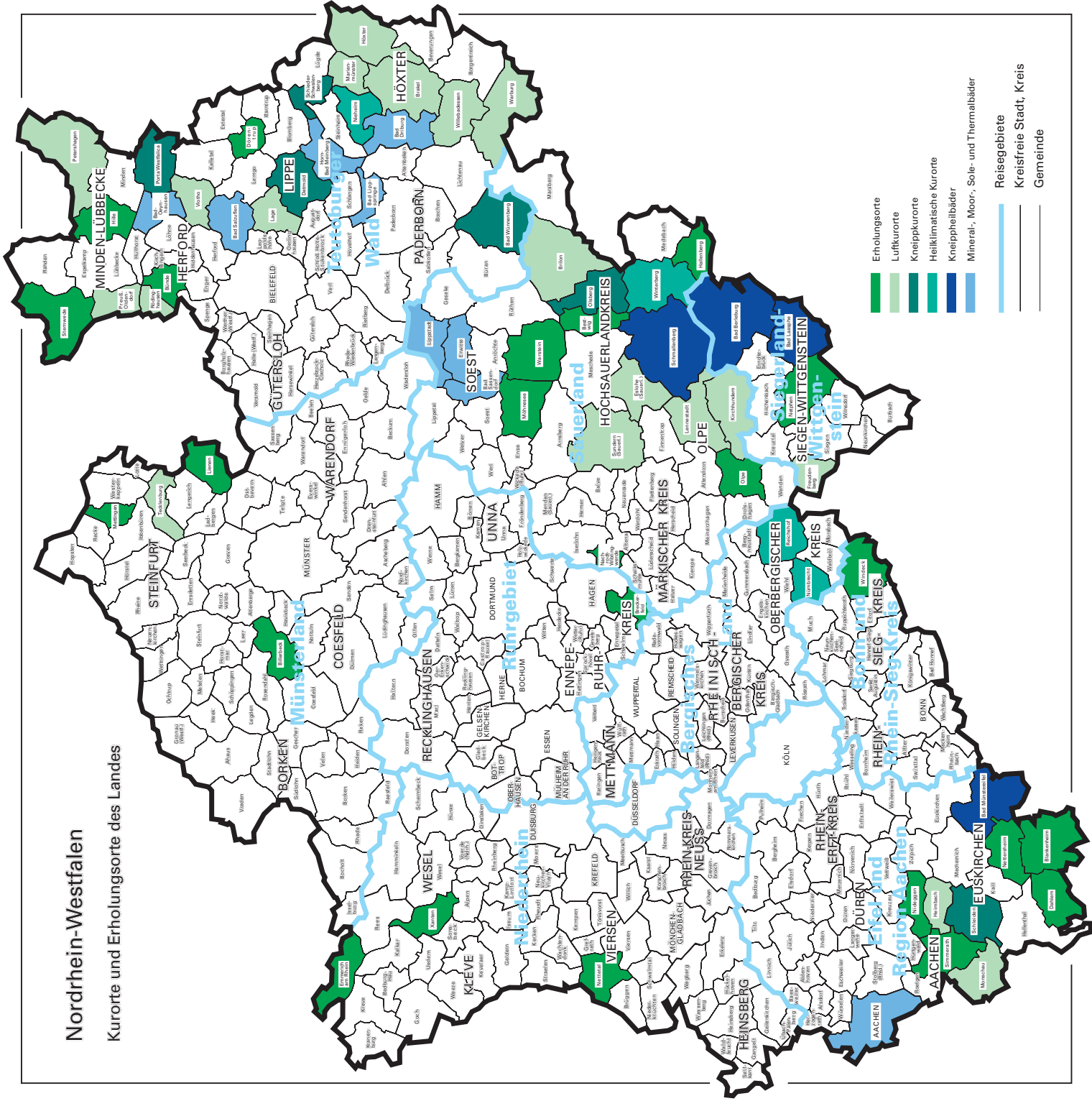

Kurorte und Erholungsorte in Nordrhein-Westfalen

Amtliche Schlüssel- Nummer	Gemeinde	Amtliche Schlüssel- Nummer	Gemeinde
Mineral-, Moor-, Sole- und Thermalbäder		noch: Luftkurort	
313 000	Aachen, krfr. Stadt	766 040	Lage, Stadt
762 004	Bad Driburg, Stadt	966 020	Lennestadt, Stadt
774 008	Bad Lippspringe, Stadt	762024	Marienmünster, Stadt
770 004	Bad Oeynhausen, Stadt	354 020	Monschau, Stadt
766 008	Bad Salzuflen, Stadt	770 028	Petershagen, Stadt
974 008	Bad Sassendorf	770 036	Preußisch-Oldendorf, Stadt
974 016	Erwitte, Stadt	758 028	Rödinghausen
766 032	Horn-Bad Meinberg, Stadt	958 044	Sundern (Sauerland), Stadt
974 028	Lippstadt, Stadt	758 036	Vlotho, Stadt
Heilklimatischer Kurort		762 036	Warburg, Stadt
762 028	Nieheim, Stadt	762 040	Willebadessen, Stadt
374 032	Nümbrecht	Erholungsort	
374 040	Reichshof	382 008	Bad Honnef, Stadt
958 048	Winterberg, Stadt	958 008	Bestwig
Kneippkurort		558 008	Billerbeck, Stadt
774 040	Bad Wünnenberg, Stadt	366 008	Blankenheim
958 012	Brilon, Stadt	758 004	Bünde, Stadt
766 020	Detmold, Stadt	954 004	Breckerfeld, Stadt
958 036	Olsberg, Stadt	366 012	Dahlem
770 032	Porta Westfalica, Stadt	766 024	Dörentrup
766 060	Schieder-Schwalenberg, Stadt	154 008	Emmerich am Rhein, Stadt
366 036	Schleiden, Stadt	958 020	Hallenberg, Stadt
566 088	Tecklenburg, Stadt	770 012	Hille
Kneippheilbad		358 016	Hürtgenwald
970 004	Bad Berleburg, Stadt	154 032	Kevelaer, Stadt
970 028	Bad Laasphe, Stadt	566 044	Lienen
366 004	Bad Münstereifel, Stadt	566 056	Mettingen
958 040	Schmallenberg, Stadt	974 032	Möhnesee
Luftkurort		962 044	Nachrodt-Wiblingwerde
762 016	Brakel, Stadt	970 032	Netphen, Stadt
958 016	Eslohe (Sauerland)	366 032	Nettersheim
970 016	Freudenberg, Stadt	166 016	Nettetal, Stadt
358 012	Heimbach, Stadt	358 044	Nideggen, Stadt
762 020	Höxter, Stadt	966 024	Olpe, Stadt
966 016	Kirchhundem	354 028	Simmerath
		770 044	Stemwede
		974 044	Warstein, Stadt
		382 076	Windeck
		170 052	Xanten, Stadt

Veröffentlichungen

Veröffentlichungen aus den Fachbereichen Außenhandel, Beherbergung und Straßenverkehrsunfälle

Außenhandel Nordrhein-Westfalens, Ausfuhr und Einfuhr – Vorläufige Ergebnisse

Inhalt: Das Monatsheft enthält die vorläufigen Ergebnisse des grenzüberschreitenden Warenverkehrs Nordrhein-Westfalens mit den Ländern der Europäischen Union und den übrigen Ländern. Dargestellt wird die Aus- und Einfuhrmenge sowie der Warenwert und dessen prozentuale Veränderung zum Vorjahresmonat für die wichtigsten Warengruppen.

Bestell-Nr. G 31 3 2004*)

Preis: 2,30 EUR (Jahresbezugspreis: 23,00 EUR)

Fachliche Auskünfte zu diesen Veröffentlichungen erteilt Ihnen gerne Siegfried Saitzek und Michael Schumann unter Telefon-Nr. 0211 9449-2715 bzw. 0211 9449-3715

Gäste und Übernachtungen im Reiseverkehr Nordrhein-Westfalens

Inhalt: Das Heft enthält vorläufige Ergebnisse von Ankünften, Übernachtungen und Aufenthaltsdauer der Gäste in nordrhein-westfälischen Beherbergungsstätten sowie die Zahl der Beherbergungsstätten, Gästebetten und die prozentuale Kapazitätsauslastung gegliedert nach Bade-, Kur-, Erholungsorten und sonstigen Gemeinden, nach Betriebsarten, Regionaleinheiten, Reisegebieten und nach Herkunftsländern. Dargestellt wird die Anzahl, die prozentuale Veränderung gegenüber dem Vorjahresmonat sowie die durchschnittliche Aufenthaltsdauer in Tagen.

Bestell-Nr. G 41 3 2004*)

Preis: 5,10 EUR (Jahresbezugspreis: 51,00 EUR)

Fachliche Auskünfte zu diesen Veröffentlichungen erteilen Ihnen gerne Markus Sesterhenn und Ursula Kuroczik unter Telefon-Nr. 0211 9449-2738 bzw. 0211 9449-3738.

Straßenverkehrsunfälle in Nordrhein-Westfalen – Vorläufige Ergebnisse

Inhalt: Dieser monatliche Schnellbericht enthält die ersten vorläufigen Zahlen von Straßenverkehrsunfällen und der dabei verunglückten Personen für Nordrhein-Westfalen und für die Regierungsbezirke nach Unfallkategorien. Dargestellt werden die monatlichen und die kumulierten Unfallzahlen, die Vorjahreszahlen und die prozentuale Veränderung gegenüber den Vorjahreszeiträumen.

Bestell-Nr. H 11 3 2004*)

Preis: 1,30 EUR (Jahresbezugspreis: 13,00 EUR)

Straßenverkehrsunfälle in Nordrhein-Westfalen

Inhalt: Der Monatsbericht enthält Ergebnisse von Straßenverkehrsunfällen und dabei Verunglückten in Nordrhein-Westfalen nach Unfallkategorien, nach Straßen-, Unfallarten, Unfalltypen, nach Tagesdatum, Ortslage, Art der Verkehrsbeteiligung, Unfallursachen und nach Fehlverhalten der Fahrzeugführer sowie die Anzahl der Verunglückten nach der Schwere der Verletzung, Altersgruppen und Geschlecht. Dargestellt werden die monatlichen und die kumulierten Zahlen, die Vorjahresergebnisse und die prozentuale Veränderung gegenüber den Vorjahreszeiträumen. Auf Gemeindeebene sind Ergebnisse nach Ortslage und Unfallkategorien enthalten.

Bestell-Nr. H 12 3 2004*)

Preis: 4,40 EUR (Jahresbezugspreis: 44,00 EUR)

Fachliche Auskünfte zu diesen Veröffentlichungen erteilen Ihnen gerne Petra Focks und Jörg Möller unter Telefon-Nr. 0211 9449-3737 bzw. 0211 9449-2737.

*) Bei Bestellungen bitte gewünschten Monat / Vierteljahr angeben (01 = Januar; 02 = Februar usw. bzw. 41 = 1. Vierteljahr; 42 = 2. Vierteljahr usw.)