



Gäste und Übernachtungen im Reiseverkehr Nordrhein-Westfalens

Februar 2004

Herausgegeben vom
Landesamt für Datenverarbeitung und Statistik Nordrhein-Westfalen
Mauerstraße 51, 40476 Düsseldorf • Postfach 10 11 05, 40002 Düsseldorf
Telefon 0211 9449-01 • Telefax 0211 442006
Internet: <http://www.lds.nrw.de>
E-Mail: poststelle@lds.nrw.de

Erschienen im Mai 2004

Preis dieser Ausgabe:
5,10 EUR (Jahresbezugspreis 51,00 EUR)

© Landesamt für Datenverarbeitung und Statistik NRW, Düsseldorf, 2004
Für nicht gewerbliche Zwecke sind Vervielfältigung und unentgeltliche Verbreitung, auch auszugsweise, mit Quellenangabe gestattet. Die Verbreitung, auch auszugsweise, über elektronische Systeme/Datenträger bedarf der vorherigen Zustimmung. Alle übrigen Rechte bleiben vorbehalten.

Inhalt

	Seite
Vorbemerkungen	5
 Tabellenteil	
1. Entwicklung der Ankünfte und Übernachtungen	9
2. Kapazität und Leistung der Beherbergungsstätten nach	
2.1 Verwaltungsbezirken	10
2.2 Gemeindegruppen und Betriebsarten	24
2.3 Reisegebieten und Betriebsarten	28
2.4 Reisegebieten und Herkunftsländern	32
3. Leistung der Beherbergungsstätten nach	
3.1 Verwaltungsbezirken	44
3.2 Gemeindegruppen und Betriebsarten	58
3.3 Reisegebieten und Betriebsarten	62
3.4 Reisegebieten und Herkunftsländern	66
4. Leistung der Campingplätze nach Herkunftsländern	78
 Karte	
Reisegebiete in Nordrhein-Westfalen	83
Übersicht über die neuen Reisegebiete / Regionen in Nordrhein-Westfalen	85
 Karte	
Kur- und Erholungsorte in Nordrhein-Westfalen	89
Verzeichnis der Kurorte und Erholungsorte in Nordrhein-Westfalen	91
 Veröffentlichungen	 93

Vorbemerkungen

Camping und Boardinghouses

Ab Januar 2004 werden die Campingplätze und die Boardinghouses in der Beherbergungsstatistik methodisch neu zugeordnet:

Die Leistungen der Campingplätze werden bisher als sog. „Außerdem-Zahlen“ in der Tabelle 4 in diesem Heft ausgewiesen. Ab dem Berichtsmonat Januar 2004 werden die Gästeankünfte und -übernachtungen in die Ergebnisse der Beherbergungsstatistik voll integriert, indem das Camping als eigene Betriebsart dargestellt wird. In den Tabellen 2.2 und 2.3 wird zusätzlich die Anzahl der Stellplätze unter Gästezimmer ausgewiesen. Die Anzahl der Betten wird nicht ermittelt. Wegen des großen Interesses bei der Nachfrage nach dem Herkunftsland der Camper wird die Tabelle 4 in diesem Heft aber weiterhin beibehalten.

Die Boardinghouses sind definitionsgemäß Beherbergungsstätten ohne angebotene Verpflegung, jedoch mit Kochgelegenheit. Ein hotelähnlicher Service ergänzt die Leistung dieses Hauses. Bis Ende 2003 hat man die Boardinghouses stillschweigend den Hotels garnis zugeordnet. Nach der Neudefinition der Klassifikation der Wirtschaftszweige Ausgabe 2003 (WZ 2003) zählen diese Einheiten jetzt zum Sonstigen Beherbergungsgewerbe. Die geringe Anzahl dieser Häuser in NRW lässt es aber nicht zu, sie aus Geheimhaltungsgründen gesondert aufzuzählen. Daher werden sie mit den Erholungs-, Ferien- und Schulungsheimen in einer Summe ausgewiesen.

Die Zimmerauslastung

Ab Januar 2003 gibt es in der Beherbergungsstatistik für die Betriebe der klassischen Hotellerie (das sind die Hotels, die Gasthöfe, die Pensionen und die Hotels garni) ein neues Merkmal, welches präziser als es bisher durch die Bettenauslastung geschah, die Auslastung eines Betriebes wiedergibt, die sog. Zimmerauslastung. Sie berechnet sich nach der Anzahl der täglich belegten Zimmer – unabhängig von der Zahl der Personen –, addiert über den gesamten Monat. Die so ermittelte Anzahl der belegten „Zimmertage“ zum Verhältnis der Anzahl der angebotenen „Zimmertage“ ergibt die durchschnittliche Belegung der Gästezimmer. Unter Zimmertage versteht man die im Monat an einem Tag belegten bzw. angebotenen Gästezimmer. Als ein Zimmer wird auch ein Appartement oder eine Wohnung gezählt.

Zusammen mit der durchschnittlichen Auslastung der angebotenen Betten erhält der Nutzer ein sehr gutes Maß für die allgemeine Auslastung der Beherbergungsstätten.

Reisegebiete in Nordrhein-Westfalen

Ab Januar 2000 wurden die nordrhein-westfälischen Reisegebiete neu festgelegt. Statt bisher neun Reisegebiete ist das Land jetzt in elf touristische Regionen eingeteilt. Eine grafische Darstellung der neuen Regionen und die Zuordnung der kreisfreien Städte und Kreise befinden sich am Ende des Berichtes.

Prädikatisierte Orte in NRW

Die Zahl der prädikatisierten Orte in Nordrhein-Westfalen beträgt zur Zeit 69. Darunter befinden sich 9 Mineral-, Moor-, Sole- und Thermalbäder, 4 Heilklimatische Kurorte, 8 Kneippkurorte, 4 Kneippheilbäder, 17 Luftkurorte und 27 Erholungsorte. Eine Übersicht der Lage dieser Orte finden Sie ebenfalls am Ende des Berichtes.

Gäste und Übernachtungen im Reiseverkehr NRW

Die vorliegenden Monatsergebnisse enthalten vorläufige Zahlen. In der Regel weichen aber die endgültigen Ergebnisse nur geringfügig davon ab. In den aufsummierten Teiljahresergebnissen im zweiten Teil des Berichtes fließen jeweils nachträgliche Meldungen von Beherbergungsbetrieben ein, so dass diese Ergebnisse im Laufes des Jahres beständiger werden.

Die Rechtsgrundlage dieser Erhebung ist das Gesetz zur Neuordnung der Statistik über die Beherbergung im Reiseverkehr vom 22. Mai 2002 (BGBl. I S. 1642). Nach § 3 dieses Gesetzes werden nur Beherbergungsstätten in die Erhebung einbezogen, die gleichzeitig mehr als acht Gäste vorübergehend beherbergen können.

Zur Zeit gibt es in Nordrhein-Westfalen acht Gemeinden (von 396), die keine Beherbergungsstätte mit mehr als acht Betten haben und deshalb nicht in die Erhebung einbezogen sind.

Zeichenerklärung

(nach DIN 55 301)

- 0 weniger als die Hälfte von 1 in der letzten besetzten Stelle, jedoch mehr als nichts
- nichts vorhanden (genau null)
- . Zahlenwert unbekannt oder geheim zu halten
- x Tabellenfach gesperrt, weil Aussage nicht sinnvoll
- . . . Angabe fällt später an

Hinweis

Abweichungen in den Summen ergeben sich aus dem Runden der Einzelwerte.

Eventuelle Abweichungen der Monatswerte in Tabelle 1 gegenüber den Monatswerten vorangegangener Statistischer Berichte ergeben sich durch Nachmeldungen.

Tabellenteil

1. Entwicklung der Ankünfte und Übernachtungen

Zeitraum	Ankünfte		Übernachtungen		Ankünfte		Übernachtungen	
	aller Gäste	ausländischer Gäste	aller Gäste	ausländischer Gäste	aller Gäste	ausländischer Gäste	aller Gäste	ausländischer Gäste
	Anzahl				Veränderungen zum Vorjahresmonat in %			
2003 Januar	985 443	193 828	2 426 049	446 468	-5,9	-0,1	-6,7	-2,7
2003 Februar	1 023 032	181 360	2 461 012	422 384	-3,7	-8,3	-7,1	-14,6
2003 März	1 204 339	217 025	2 975 248	520 112	+4,2	+8,5	+1,1	+8,5
2003 April	1 062 728	185 686	2 804 447	410 290	-12,9	-17,0	-8,2	-22,2
2003 Mai	1 403 169	242 936	3 444 923	553 159	+11,3	+26,9	+9,9	+28,7
2003 Juni	1 330 947	225 369	3 317 557	496 133	+2,6	+12,2	+2,8	+14,1
2003 Juli	1 331 206	251 645	3 428 231	625 216	+13,0	+10,4	+6,6	+13,8
2003 August	1 129 589	246 035	3 396 630	613 828	-0,1	+8,5	+6,8	+11,0
2003 September	1 383 479	257 759	3 456 732	566 132	-2,3	+6,3	-1,8	+0,1
2003 Oktober	1 433 437	267 709	3 596 457	615 226	+5,9	+12,1	+3,7	+14,4
2003 November	1 283 750	217 650	2 916 407	466 663	+0,3	+7,4	-1,3	+6,4
2003 Dezember	1 015 908	203 962	2 382 412	436 489	+4,5	+9,6	-0,3	+8,2
2004 Januar	1 008 349	189 983	2 408 558	424 319	+2,3	-2,0	-0,7	-5,0
2004 Februar	1 092 243	206 586	2 616 824	499 085	+6,8	+13,9	+6,3	+18,2
2004 März
2004 April
2004 Mai
2004 Juni
2004 Juli
2004 August
2004 September
2004 Oktober
2004 November
2004 Dezember

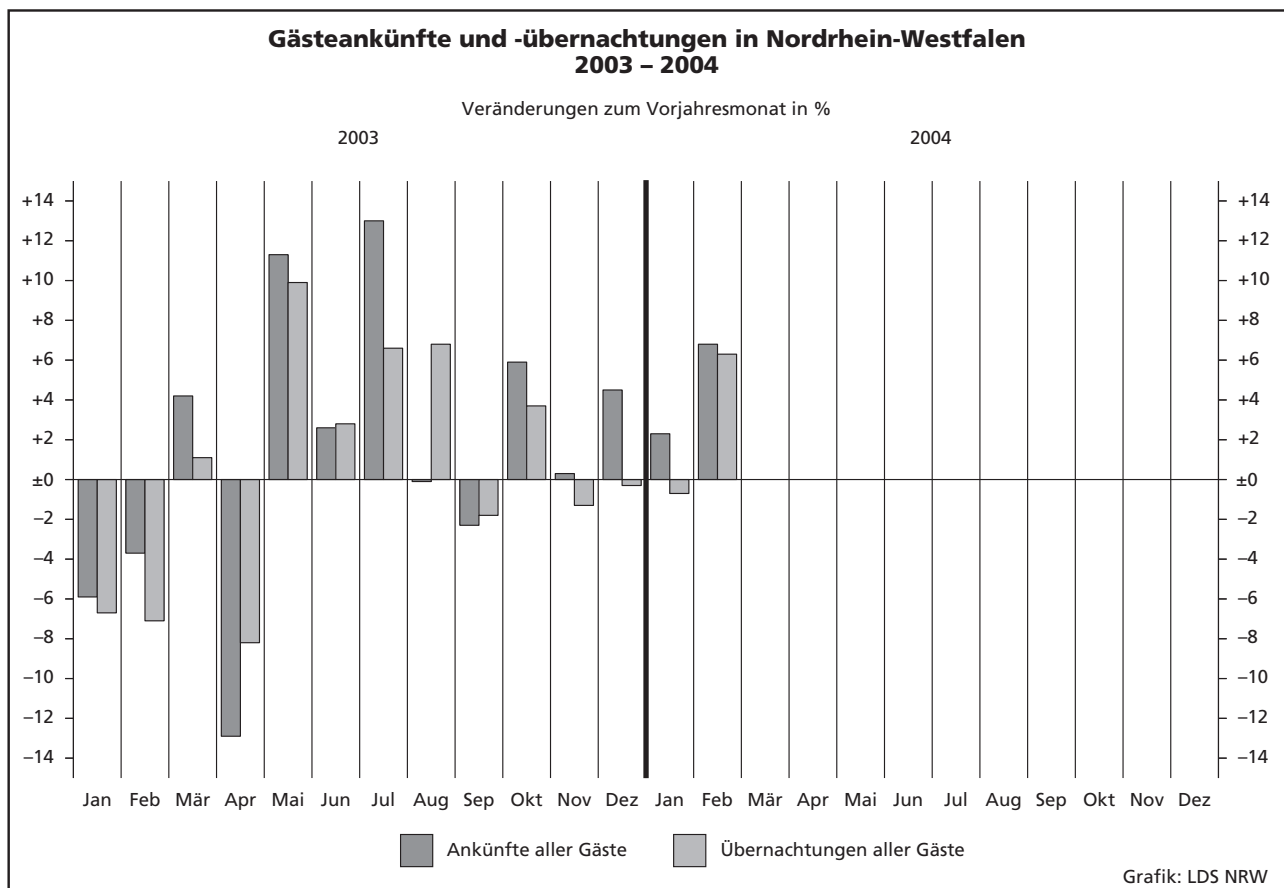

2.1 Kapazität und Leistung der Beherber

Februar

Amtliche Schlüsselnummer	Verwaltungsbezirk	Betriebe		Gästezimmer ¹⁾			Betten		
		geöffnete	Veränderung ²⁾	angebotene	Veränderung ²⁾	mittlere Auslastung ³⁾	angebotene	Veränderung ²⁾	mittlere Auslastung ⁴⁾
111 000	Kreisfreie Städte								
111 000	Düsseldorf	194	-4,0	10 234	+5,1	45,9	17 000	+3,9	36,6
112 000	Duisburg	47	-6,0	1 265	-0,8	43,0	2 581	-2,6	30,8
113 000	Essen	86	+3,6	3 266	+4,6	41,3	6 579	+3,4	34,3
114 000	Krefeld	27	-3,6	951	+11,0	37,5	1 845	+6,7	26,5
116 000	Mönchengladbach	34	-	1 014	-0,6	35,2	1 749	-1,3	27,9
117 000	Mülheim an der Ruhr	27	-6,9	657	-6,3	33,4	1 346	-5,9	23,9
119 000	Oberhausen	21	-	847	+9,6	35,1	1 502	+12,2	25,1
120 000	Remscheid	20	-	531	+1,0	34,7	925	-1,1	24,4
122 000	Solingen	28	-3,4	537	-9,4	28,2	1 234	-5,7	22,6
124 000	Wuppertal	41	+2,5	1 153	+5,5	38,5	2 624	+0,8	29,4
154 000	Kreis Kleve	100	-4,8	1 874	-4,8	36,6	4 944	-3,2	26,5
154 004	Bedburg-Hau	4	-	33	-2,9	8,6	59	-1,7	7,7
154 008	Emmerich am Rhein, Stadt	9	-18,2	134	-16,8	33,4	269	-20,6	22,7
154 012	Geldern, Stadt	8	-11,1	139	-	27,3	423	-11,3	44,1
154 016	Goch, Stadt	7	+40,0	149	+8,8	43,5	308	+26,2	28,2
154 020	Issum	-	-	-	-	-	-	-	-
154 024	Kalkar, Stadt	6	-	493	-	.	1 018	+1,3	.
154 028	Kerken	4	-	32	+10,3	12,9	132	+6,5	28,8
154 032	Kevelaer, Stadt	17	-22,7	211	-28,0	27,6	619	-18,7	20,9
154 036	Kleve, Stadt	10	-	330	-3,2	34,4	907	-1,8	24,4
154 040	Kranenburg	7	-	29	-12,1	.	321	-	.
154 044	Rees, Stadt	11	-	116	-6,5	24,7	241	-	8,2
154 048	Rheurdt	5	-	16	-	12,7	145	-	15,9
154 052	Straelen, Stadt	4	-	79	+6,8	43,6	277	+4,1	29,2
154 056	Uedem	3	+50,0	69	+21,1	.	131	+22,4	.
154 060	Wachtendonk	2	-	20	+33,3	.	34	-	.
154 064	Weeze	3	-	24	+4,3	31,3	60	-	27,3
158 000	Kreis Mettmann	109	-1,8	3 497	+1,3	38,2	6 899	-1,6	28,5
158 004	Erkrath, Stadt	10	-	232	+0,4	28,1	395	-	20,7
158 008	Haan, Stadt	7	-	211	+6,0	29,3	420	-17,8	32,0
158 012	Heiligenhaus, Stadt	6	-	128	+11,3	29,4	226	+4,6	23,7
158 016	Hilden, Stadt	12	-	420	+0,2	40,7	896	+1,0	31,0
158 020	Langenfeld (Rhld.), Stadt	9	-	203	+5,2	34,9	352	-0,6	26,5
158 024	Mettmann, Stadt	10	-	439	+2,1	41,6	1 004	-1,9	26,7
158 026	Monheim am Rhein, Stadt	8	-11,1	294	-2,6	34,2	470	-2,5	28,9
158 028	Ratingen, Stadt	31	-	1 347	+0,7	42,2	2 484	+0,3	31,7
158 032	Velbert, Stadt	13	-7,1	189	-2,1	35,1	597	-2,0	20,7
158 036	Wülfrath, Stadt	3	-	34	+6,3	27,5	55	-	24,1
162 000	Rhein-Kreis Neuss	82	+1,2	2 738	-0,6	37,2	5 227	-0,3	28,9
162 004	Dormagen, Stadt	16	-5,9	396	+1,8	22,6	611	+3,6	19,0
162 008	Grevenbroich, Stadt	6	-	211	-	21,7	358	-	15,1
162 012	Jüchen	2	+100,0	25	+177,8	.	48	+200,0	.
162 016	Kaarst, Stadt	9	+12,5	360	+5,6	49,5	579	+6,2	41,7
162 020	Korschenbroich, Stadt	5	-	61	+1,7	.	86	-	.
162 022	Meerbusch, Stadt	13	-	299	-10,5	43,2	573	-10,5	28,9
162 024	Neuss, Stadt	26	-	1 328	-1,8	40,6	2 874	-1,3	30,9
162 028	Rommerskirchen	5	-	58	-1,7	36,8	98	+2,1	27,8
166 000	Kreis Viersen	68	+1,5	1 011	+2,0	34,8	2 617	+6,5	21,3
166 004	Brüggen	6	+20,0	104	-	18,9	342	+62,1	7,8
166 008	Grefrath	2	-	107	+10,3	.	181	-	.
166 012	Kempfen, Stadt	6	-	82	-6,8	24,5	140	-	18,0
166 016	Nettetal, Stadt	16	+6,7	184	+17,9	28,5	1 014	+6,0	25,1
166 020	Niederkrüchten	8	+14,3	45	-	34,9	91	+2,2	7,5
166 024	Schwalmtal	4	-20,0	29	-21,6	.	54	-19,4	.
166 028	Tönisvorst, Stadt	5	-	60	+1,7	18,6	102	-	13,0
166 032	Viersen, Stadt	12	-7,7	156	-6,0	31,3	259	-6,5	22,9
166 036	Willich, Stadt	9	-	244	+2,1	39,4	434	-	27,4
170 000	Kreis Wesel	98	+2,1	1 845	+0,1	30,0	3 880	+4,6	11,1
170 004	Alpen	1	-	11	+10,0	.	23	+15,0	.
170 008	Dinslaken, Stadt	9	-10,0	142	-12,9	36,7	291	-5,5	16,4
170 012	Hamminkeln, Stadt	9	-	97	+54,0	30,8	251	+43,4	17,8
170 016	Hünxe	3	-	27	-32,5	.	78	-	.

1) Es werden nur die Gästezimmer der Betriebe der klassischen Hotellerie gezählt; ein Appartement oder eine Wohnung zählt dabei wie ein Gästezimmer; in Vorjahresmonat in % - 3) mittlere Auslastung = (belegte Zimmertage / angebotene Zimmertage) * 100 - 4) mittlere Auslastung = (Übernachtungen / angebo

gungsstätten nach Verwaltungsbezirken

2004

Ankünfte				Übernachtungen				Mittlere Aufenthaltsdauer ⁵⁾		Amtliche Schlüsselnummer
aller Gäste	Veränderung ²⁾	ausländischer Gäste	Veränderung ²⁾	aller Gäste	Veränderung ²⁾	ausländischer Gäste	Veränderung ²⁾	aller Gäste	ausländischer Gäste	
104 325	+14,1	35 532	+2,7	180 384	+8,5	67 251	-0,2	1,7	1,9	111 000
11 347	+3,5	1 675	+1,6	22 959	+2,6	3 771	+10,7	2,0	2,3	112 000
29 050	-3,2	4 471	-1,0	67 331	-3,9	9 911	-4,8	2,3	2,2	113 000
7 555	-9,3	1 705	+6,6	14 188	-7,3	3 769	+8,9	1,9	2,2	114 000
7 025	-9,2	1 320	-6,9	14 130	-9,1	3 720	-1,6	2,0	2,8	116 000
5 489	+18,3	612	+1,3	9 858	+1,1	1 535	-7,8	1,8	2,5	117 000
6 663	+3,7	1 076	+33,0	10 916	-10,5	1 817	+15,1	1,6	1,7	119 000
4 321	-3,7	811	-27,8	6 532	-20,1	1 231	-61,8	1,5	1,5	120 000
4 185	+30,7	853	+23,4	8 493	+17,8	1 985	+5,4	2,0	2,3	122 000
10 093	-6,4	1 616	+21,6	22 391	-5,1	3 347	+19,3	2,2	2,1	124 000
21 885	+19,6	4 706	+50,0	44 756	+10,8	8 592	+15,4	2,0	1,8	154 000
83	+33,9	3	+200,0	132	+6,5	3	+200,0	1,6	1,0	154 004
988	+26,3	347	+109,0	1 772	+13,2	550	+42,5	1,8	1,6	154 008
1 217	+4,0	88	-15,4	5 408	-10,8	129	-57,0	4,4	1,5	154 012
1 407	+25,4	65	+51,2	2 486	+34,2	127	+23,3	1,8	2,0	154 016
.	154 020
.	154 024
581	-23,2	19	-34,5	1 101	-23,3	41	-48,1	1,9	2,2	154 028
1 661	+3,6	217	+106,7	3 760	+14,9	432	+38,0	2,3	2,0	154 032
3 649	+9,8	526	+36,6	6 416	+4,1	1 097	-34,5	1,8	2,1	154 036
.	154 040
626	+68,7	61	x	1 211	+62,1	135	x	1,9	2,2	154 044
433	+25,9	13	+30,0	823	+5,8	26	+30,0	1,9	2,0	154 048
1 191	-8,7	36	-45,5	2 349	-10,4	58	-49,6	2,0	1,6	154 052
.	154 056
.	154 060
186	+17,0	-	-	475	+33,4	-	-	2,6	-	154 064
32 784	-1,6	6 460	-4,9	56 978	-3,6	12 609	-7,3	1,7	2,0	158 000
1 311	+0,4	224	+3,2	2 374	+4,6	484	+6,8	1,8	2,2	158 004
1 623	-15,0	203	-10,6	3 802	-21,5	416	-18,9	2,3	2,0	158 008
984	-7,4	160	-12,1	1 553	-13,7	307	-34,0	1,6	1,9	158 012
4 158	-19,7	674	-11,7	8 054	-17,6	1 498	-7,6	1,9	2,2	158 016
1 724	-3,7	145	+10,7	2 704	-6,7	285	-26,9	1,6	2,0	158 020
4 814	+10,8	595	+6,8	7 776	+1,7	1 215	-0,2	1,6	2,0	158 024
2 381	+10,5	955	-9,8	3 938	-10,9	1 613	-12,2	1,7	1,7	158 026
13 136	-0,8	3 080	-8,2	22 808	+6,2	6 147	-3,8	1,7	2,0	158 028
2 487	+15,6	414	+40,3	3 585	-1,0	619	-10,8	1,4	1,5	158 032
166	-4,6	10	+66,7	384	+6,7	25	+25,0	2,3	2,5	158 036
21 795	-3,7	4 049	-14,6	43 766	-0,9	9 821	-9,5	2,0	2,4	162 000
1 919	-18,4	349	-52,1	3 369	-27,2	753	-40,5	1,8	2,2	162 004
801	-20,6	109	-30,6	1 541	-42,6	226	-64,7	1,9	2,1	162 008
.	162 012
3 243	+27,8	660	+21,3	7 002	+48,7	1 720	+25,5	2,2	2,6	162 016
.	162 020
2 674	+9,6	350	+9,0	4 788	+24,7	734	+6,7	1,8	2,1	162 022
12 629	-9,0	2 574	-13,4	25 789	-5,4	6 371	-6,9	2,0	2,5	162 024
245	+16,1	4	-66,7	789	+31,5	7	-68,2	3,2	1,8	162 028
9 173	+14,6	773	-4,1	18 319	+10,9	1 537	-12,3	2,0	2,0	166 000
592	+19,4	29	+11,5	1 107	+4,9	48	-27,3	1,9	1,7	166 004
.	166 008
390	-19,6	102	-35,0	732	-30,4	206	-48,0	1,9	2,0	166 012
3 146	+2,9	119	-20,1	7 388	+16,5	260	-13,0	2,3	2,2	166 016
260	+52,0	28	+180,0	623	+62,7	62	+100,0	2,4	2,2	166 020
.	166 024
212	-11,3	35	-	384	-26,6	62	-21,5	1,8	1,8	166 028
923	-23,3	134	-35,6	1 721	-19,7	300	-24,4	1,9	2,2	166 032
1 544	+22,4	275	+46,3	3 452	+16,1	503	+39,3	2,2	1,8	166 036
13 344	-4,8	1 475	-7,9	24 835	-2,9	2 805	-10,1	1,9	1,9	170 000
1 050	+12,9	44	-48,2	2 245	+24,8	112	-20,0	2,1	2,5	170 004
867	+9,7	20	-59,2	1 447	-2,6	31	-66,7	1,7	1,6	170 008
.	170 012
.	170 016

den Tabellen 2.2 und 2.3 wird hier bei der Betriebsart „Campingplätze“ die Anzahl der Stellplätze angegeben. – 2) Veränderung gegenüber dem tene Bettentage) * 100 – 5) mittlere Aufenthaltsdauer (in Tagen) = Übernachtungen / Ankünfte Appartement

Noch: 2.1 Kapazität und Leistung der Beherber

Februar

Amtliche Schlüsselnummer	Verwaltungsbezirk	Betriebe		Gästezimmer ¹⁾			Betten		
		geöffnete	Veränderung ²⁾	angebotene	Veränderung ²⁾	mittlere Auslastung ³⁾	angebotene	Veränderung ²⁾	mittlere Auslastung ⁴⁾
	Noch: Kreis Wesel								
170 020	Kamp-Lintfort, Stadt	8	-	126	-24,6	32,6	232	-6,5	24,9
170 024	Moers, Stadt	15	+7,1	406	+3,0	37,6	770	+3,9	27,8
170 028	Neukirchen-Vluyn, Stadt	3	-	37	-2,6	41,7	59	-	26,6
170 032	Rheinberg, Stadt	5	-	62	+1,6	11,7	98	+5,4	10,0
170 036	Schermbek	11	-	246	-4,3	23,4	571	-	17,6
170 040	Sonsbeck	5	+25,0	10	-	6,9	110	-	11,3
170 044	Voerde (Niederrhein), Stadt	4	-20,0	100	-15,3	32,1	171	-19,0	21,5
170 048	Wesel, Stadt	14	+7,7	419	+16,4	27,2	876	+16,5	4,7
170 052	Xanten, Stadt	11	+10,0	162	-	22,2	350	+1,7	14,5
100 000	Reg.-Bez. Düsseldorf	982	-1,4	31 420	+2,3	39,9	60 952	+1,6	28,4
	Kreisfreie Städte								
313 000	Aachen	59	+1,7	1 899	+5,7	41,1	4 280	+4,5	38,7
314 000	Bonn	90	-5,3	3 621	-0,7	45,4	7 334	+2,7	33,5
315 000	Köln	249	-2,4	13 049	+4,8	57,6	23 314	+3,4	43,0
316 000	Leverkusen	24	-	924	+1,0	47,9	1 575	-	35,0
354 000	Kreis Aachen	106	+3,9	1 464	-2,3	24,6	3 943	+0,1	21,0
354 004	Alsdorf, Stadt	2	-	50	-	.	85	-	.
354 008	Baesweiler, Stadt	2	-	17	+6,3	.	58	-	.
354 012	Eschweiler, Stadt	11	-8,3	170	-6,6	22,2	270	-11,8	18,1
354 016	Herzogenrath, Stadt	5	-16,7	47	-27,7	26,6	135	-11,2	25,8
354 020	Monschau, Stadt	34	+6,3	387	+1,0	19,5	1 253	+2,0	20,4
354 024	Roetgen	4	-	34	-	.	66	-	.
354 028	Simmerath	34	+13,3	428	-	28,7	1 520	+3,1	22,5
354 032	Stolberg (Rhld.), Stadt	10	+11,1	243	+2,5	24,0	394	+3,1	20,4
354 036	Würselen, Stadt	4	-20,0	88	-14,6	25,6	162	-12,4	18,5
358 000	Kreis Düren	80	-5,9	923	-2,9	31,6	2 351	-3,1	15,5
358 004	Aldenhoven	1	-	8	-	.	15	-	.
358 008	Düren, Stadt	13	-7,1	291	-2,7	41,5	484	-9,9	29,5
358 012	Heimbach, Stadt	25	-7,4	176	-7,9	15,6	535	-4,6	4,5
358 016	Hürtgenwald	8	+14,3	152	+4,1	37,2	332	+4,7	30,2
358 020	Inden	2	-	23	-	.	44	-	.
358 024	Jülich, Stadt	4	-33,3	101	-10,6	48,9	161	-13,9	40,1
358 028	Kreuzau	4	-	14	-	29,8	131	-	54,8
358 032	Langerwehe	1	-	5	-	.	10	-	.
358 036	Linnich, Stadt	1	-50,0	12	-29,4	.	16	-44,8	.
358 040	Merzenich	-	-	-	-	.	-	-	.
358 044	Nideggen, Stadt	17	-	115	+4,5	13,6	556	+5,5	7,6
358 048	Niederzier	3	-	26	+4,0	12,5	47	-	8,3
358 052	Nörvenich	-	-	-	-	.	-	-	.
358 056	Titz	-	-	-	-	.	-	-	.
358 060	Vettweiß	1	-	-	-	.	20	-	.
362 000	Rhein-Erft-Kreis	105	-0,9	2 170	+5,0	36,9	5 078	+13,1	29,3
362 004	Bedburg, Stadt	2	-	56	-	.	87	-4,4	.
362 008	Bergheim, Stadt	16	-	203	-1,5	23,6	368	-0,8	15,5
362 012	Brühl, Stadt	14	+7,7	503	+47,9	36,9	1 322	+101,5	16,6
362 016	Elsdorf	4	-	41	-	.	69	-	.
362 020	Erftstadt, Stadt	10	-9,1	66	-15,4	15,8	236	-3,7	8,2
362 024	Frechen, Stadt	16	-11,1	429	-11,7	49,8	777	-9,4	34,4
362 028	Hürth, Stadt	14	-6,7	366	-2,4	40,2	1 286	-1,0	55,1
362 032	Kerpen, Stadt	9	+12,5	147	+7,3	37,7	258	+5,3	24,5
362 036	Pulheim, Stadt	11	+10,0	239	+3,5	32,0	379	+5,0	25,2
362 040	Wesseling, Stadt	9	-	120	+3,4	38,8	296	-	31,0
366 000	Kreis Euskirchen	141	-6,0	1 059	-7,0	20,0	6 156	-4,7	19,9
366 004	Bad Münstereifel, Stadt	31	-	283	+1,8	28,6	1 134	+0,7	22,8
366 008	Blankenheim	16	-	115	-	10,4	606	+0,2	17,2
366 012	Dahlem	9	-	49	-2,0	6,8	899	-	8,5
366 016	Euskirchen, Stadt	11	-15,4	135	-9,4	31,5	363	-9,0	43,4
366 020	Hellenthal	15	-11,8	80	-5,9	20,6	517	-9,6	17,0
366 024	Kall	14	-6,7	67	-13,0	8,7	454	-4,2	21,9
366 028	Mechernich, Stadt	13	-	112	+0,9	13,5	315	-	13,6
366 032	Nettersheim	7	-22,2	19	-44,1	.	645	-20,6	.

Anmerkungen siehe Seite 10

Noch: 2.1 Kapazität und Leistung der Beherber

Februar

Amtliche Schlüsselnummer	Verwaltungsbezirk	Betriebe		Gästezimmer ¹⁾			Betten		
		geöffnete	Veränderung ²⁾	angebotene	Veränderung ²⁾	mittlere Auslastung ³⁾	angebotene	Veränderung ²⁾	mittlere Auslastung ⁴⁾
	Noch: Kreis Euskirchen								
366 036	Schleiden, Stadt	18	-5,3	156	+1,3	16,2	1 058	-1,9	8,6
366 040	Weilerswist	3	-	23	-11,5	.	49	-7,5	.
366 044	Zülpich, Stadt	4	-20,0	20	-66,7	20,2	116	-9,4	56,2
370 000	Kreis Heinsberg	46	+7,0	667	+7,6	30,9	1 360	+10,6	23,5
370 004	Erkelenz, Stadt	6	-14,3	84	-15,2	31,4	184	-8,5	31,0
370 008	Gangelt	1	-	5	-	.	9	-	.
370 012	Geilenkirchen, Stadt	5	+25,0	98	+16,7	43,0	199	+13,1	31,2
370 016	Heinsberg, Stadt	4	-	63	+31,3	.	98	+18,1	.
370 020	Hückelhoven, Stadt	5	-	103	-4,6	22,1	179	-	17,0
370 024	Selfkant	-	-	-	-	-	-	-	-
370 028	Übach-Palenberg, Stadt	3	-	43	-27,1	19,3	116	+12,6	28,8
370 032	Waldfeucht	1	-	9	-10,0	.	18	-	.
370 036	Wassenberg, Stadt	10	+11,1	105	+8,2	28,6	173	+8,8	14,8
370 040	Wegberg, Stadt	11	+22,2	157	+42,7	38,3	384	+27,2	25,7
374 000	Oberbergischer Kreis	135	-0,7	1 457	-2,5	28,2	6 488	+0,8	30,8
374 004	Bergneustadt, Stadt	11	+10,0	37	-	25,3	516	+1,2	14,7
374 008	Engelskirchen	9	+12,5	115	+64,3	34,0	390	+17,8	65,5
374 012	Gummersbach, Stadt	19	-13,6	362	-6,2	29,3	882	-12,3	26,6
374 016	Hückeswagen, Stadt	6	+20,0	41	-	32,5	204	-	14,6
374 020	Lindlar	12	-	100	+13,6	13,9	443	+0,5	16,3
374 024	Marienheide	9	-	77	-	29,5	535	-	23,6
374 028	Morsbach	4	+33,3	53	+12,8	12,0	260	+4,0	19,2
374 032	Nümbrecht	12	-	232	+0,9	37,3	1 004	-0,8	50,4
374 036	Radevormwald, Stadt	8	-11,1	34	-27,7	23,1	523	-2,6	43,0
374 040	Reichshof	17	-5,6	128	-28,5	31,6	654	-5,9	46,3
374 044	Waldbroël, Stadt	5	-	15	-	7,6	229	-	27,5
374 048	Wiehl, Stadt	11	-	159	-7,6	25,7	502	+47,6	18,8
374 052	Wipperfürth, Stadt	12	-	104	-1,0	21,5	346	-0,9	13,2
378 000	Rhein.-Berg.-Kreis	83	-4,6	1 222	+2,3	28,5	3 640	-8,2	27,4
378 004	Bergisch Gladbach, Stadt	24	-7,7	490	-1,8	36,4	1 361	-8,8	31,4
378 008	Burscheid, Stadt	5	-	108	+18,7	34,5	150	-	31,9
378 012	Kürten	10	-	101	-7,3	13,8	225	-	18,3
378 016	Leichlingen (Rhld.), Stadt	11	-8,3	86	-	17,1	482	-22,3	40,9
378 020	Odenthal	6	-	98	+14,0	33,0	212	-3,2	18,8
378 024	Overath, Stadt	11	-	164	+3,8	23,0	350	-4,4	16,2
378 028	Rösrath, Stadt	4	-20,0	31	-29,5	12,1	250	-11,0	25,1
378 032	Wermelskirchen, Stadt	12	-	144	+19,0	20,3	610	-0,2	17,7
382 000	Rhein-Sieg-Kreis	186	-1,6	3 799	-1,4	30,7	9 227	+0,2	26,6
382 004	Alfter	3	-	58	-	27,9	105	-	21,8
382 008	Bad Honnef, Stadt	19	-5,0	406	-1,0	35,2	1 418	+1,4	29,4
382 012	Bornheim, Stadt	14	-	186	-1,1	38,7	405	-2,9	28,3
382 016	Eitorf	6	-	157	+1,3	.	282	+0,4	.
382 020	Hennef (Sieg), Stadt	16	-5,9	330	-1,8	21,1	1 242	-0,4	36,2
382 024	Königswinter, Stadt	32	-5,9	682	-2,7	29,7	1 835	-2,7	27,6
382 028	Lohmar, Stadt	13	-	181	+7,7	25,9	317	+3,9	16,6
382 032	Meckenheim, Stadt	4	-	78	-	34,4	174	-0,6	21,1
382 036	Much	5	+25,0	134	-0,7	.	305	+17,8	.
382 040	Neunkirchen-Seelscheid	2	-	26	-	.	48	-	.
382 044	Niederkassel, Stadt	7	-12,5	120	-4,8	31,8	205	-5,5	25,5
382 048	Rheinbach, Stadt	6	-	90	-25,0	29,4	167	+3,1	22,7
382 052	Ruppichteroth	4	-	99	-	20,6	255	-	13,1
382 056	Sankt Augustin, Stadt	6	-	150	-0,7	37,3	255	-0,8	28,3
382 060	Siegburg, Stadt	14	+7,7	328	-2,7	23,1	568	+2,7	18,3
382 064	Swisttal	3	-	56	-	25,1	97	-	21,4
382 068	Troisdorf, Stadt	12	-	452	+0,9	36,4	724	+0,1	28,6
382 072	Wachtberg	5	-	149	+5,7	31,4	266	+1,9	25,5
382 076	Windeck	15	-	117	-0,8	17,2	559	-	14,6
300 000	Reg.-Bez. Köln	1 304	-2,0	32 254	+2,0	44,1	74 746	+1,7	32,2
	Kreisfreie Städte								
512 000	Bottrop	14	-6,7	298	-2,3	39,6	554	-1,9	26,5
513 000	Gelsenkirchen	14	-6,7	596	+0,5	36,9	946	-2,8	30,4
515 000	Münster	83	-	2 298	+6,5	38,5	7 126	+3,1	35,9

Anmerkungen siehe Seite 10

gungsstätten nach Verwaltungsbezirken

2004

Ankünfte				Übernachtungen				Mittlere Aufenthaltsdauer ⁵⁾		Amtliche Schlüsselnummer
aller Gäste	Veränderung ²⁾	ausländischer Gäste	Veränderung ²⁾	aller Gäste	Veränderung ²⁾	ausländischer Gäste	Veränderung ²⁾	aller Gäste	ausländischer Gäste	
1 085	-19,3	272	+67,9	3 609	-9,8	1 130	+85,9	3,3	4,2	366 036
284	-1,7	38	-11,6	1 889	-16,1	97	-	6,7	2,6	366 040
4 269	+9,5	801	-1,5	9 703	+7,6	2 554	-4,1	2,3	3,2	370 000
714	-8,2	151	+13,5	1 653	-21,3	383	-9,9	2,3	2,5	370 004
596	+4,2	254	+10,0	1 802	+7,8	1 009	+7,3	3,0	4,0	370 008
341	-33,0	134	-33,0	885	-24,8	551	-22,7	2,6	4,1	370 012
-	-	-	-	-	-	-	-	-	-	370 016
454	+33,5	-	-100,0	877	+53,3	-	-100,0	1,9	-	370 020
577	+35,8	19	-44,1	1 125	+26,1	47	-46,0	1,9	2,5	370 024
1 266	+50,9	187	+46,1	2 778	+55,5	462	+40,9	2,2	2,5	370 028
19 375	+9,8	1 239	+12,9	62 197	+3,6	3 031	+13,1	3,2	2,4	370 032
1 064	-10,2	68	-26,9	3 258	-12,3	127	-28,2	3,1	1,9	370 036
986	+138,7	55	+120,0	7 405	+18,2	187	+484,4	7,5	3,4	370 040
3 388	+14,3	497	+2,1	6 788	+5,1	1 266	+4,7	2,0	2,5	374 004
766	-19,2	83	-31,4	1 436	-22,4	240	+3,0	1,9	2,9	374 008
891	+32,0	19	+280,0	2 501	-2,1	56	+229,4	2,8	2,9	374 012
1 733	-13,2	110	-6,0	3 312	-4,9	199	-50,7	1,9	1,8	374 016
714	+65,7	-	-	1 447	+49,9	-	-	2,0	-	374 020
3 250	-2,0	189	+372,5	14 681	-2,7	443	+176,9	4,5	2,3	374 024
2 344	-14,0	35	+45,8	6 524	-0,5	54	+22,7	2,8	1,5	374 028
1 222	+14,7	25	-3,8	8 774	-0,3	101	+26,3	7,2	4,0	374 032
579	+15,6	-	-	1 564	-13,0	-	-	2,7	-	374 036
1 663	+122,0	69	-40,5	3 184	+162,5	216	-3,1	1,9	3,1	374 040
775	+16,2	89	+107,0	1 323	+3,4	142	+40,6	1,7	1,6	374 044
12 004	-5,0	1 401	+71,1	30 395	-5,4	3 096	+76,8	2,5	2,2	374 048
5 854	+1,0	746	+111,3	12 847	+8,3	1 721	+169,7	2,2	2,3	374 052
727	+30,1	299	+239,8	1 389	-2,5	511	+53,5	1,9	1,7	378 004
408	+5,7	26	-74,3	1 274	+7,2	72	-61,5	3,1	2,8	378 008
681	-41,7	32	+113,3	7 148	-12,9	222	+96,5	10,5	6,9	378 012
671	-22,9	145	+27,2	1 158	-28,6	291	+50,8	1,7	2,0	378 016
630	+0,3	53	-18,5	1 646	+12,3	96	-18,6	2,6	1,8	378 020
893	-13,6	24	+100,0	1 801	-17,1	54	+315,4	2,0	2,3	378 024
2 140	-2,6	76	+7,0	3 132	-25,4	129	-17,3	1,5	1,7	378 028
32 712	+0,9	4 027	+17,4	71 608	-3,1	8 644	+10,1	2,2	2,1	378 032
306	+18,1	3	+50,0	664	+20,9	10	+25,0	2,2	3,3	382 004
6 323	-10,8	378	-4,1	12 208	-12,1	811	-4,9	1,9	2,1	382 008
1 188	+21,6	133	+111,1	3 224	+22,2	521	+128,5	2,7	3,9	382 012
3 141	+23,5	244	+66,0	12 882	-4,9	966	+172,9	4,1	4,0	382 016
6 666	-2,2	744	+20,2	15 341	+2,9	1 793	+23,5	2,3	2,4	382 020
904	-7,2	159	+98,8	1 517	+8,7	262	+56,0	1,7	1,6	382 024
641	+12,5	141	+1,4	1 065	-19,4	275	-3,2	1,7	2,0	382 028
1 202	+102,0	164	+310,0	1 516	+33,8	199	+237,3	1,3	1,2	382 032
597	+61,8	7	+75,0	1 099	+37,9	17	+112,5	1,8	2,4	382 036
575	-32,3	2	-85,7	966	-35,8	2	-90,9	1,7	1,0	382 040
1 065	+2,6	138	+130,0	2 093	-8,4	218	+47,3	2,0	1,6	382 044
1 962	-23,7	523	-29,9	3 017	-40,1	829	-52,0	1,5	1,6	382 048
341	-6,6	49	-3,9	603	-4,7	73	-	1,8	1,5	382 052
3 781	+11,5	1 073	+32,1	6 007	+5,8	2 047	+26,6	1,6	1,9	382 056
920	+30,3	43	-29,5	1 863	+13,5	109	-31,9	2,0	2,5	382 060
812	-4,1	43	+330,0	2 363	+3,4	63	+46,5	2,9	1,5	382 064
352 523	+14,3	69 358	+33,5	747 629	+18,4	159 611	+52,4	2,1	2,3	382 068
1 861	+0,1	330	+34,7	4 033	+14,3	1 192	+146,8	2,2	3,6	382 072
5 021	+13,5	680	+14,3	8 351	+13,3	1 320	+12,9	1,7	1,9	382 076
28 368	+3,0	1 946	+11,3	77 938	-1,9	3 862	+9,0	2,7	2,0	300 000

Noch: 2.1 Kapazität und Leistung der Beherber

Februar

Amtliche Schlüsselnummer	Verwaltungsbezirk	Betriebe		Gästezimmer ¹⁾			Betten		
		geöffnete	Veränderung ²⁾	angebotene	Veränderung ²⁾	mittlere Auslastung ³⁾	angebotene	Veränderung ²⁾	mittlere Auslastung ⁴⁾
554 000	Kreis Borken	119	+3,5	2 126	+2,3	21,3	4 986	+3,7	17,4
554 004	Ahaus, Stadt	9	+12,5	240	-4,0	21,0	491	+7,2	14,1
554 008	Bocholt, Stadt	13	+8,3	214	+8,6	30,3	496	+6,9	26,3
554 012	Borken, Stadt	15	-6,3	188	-	19,0	668	-0,1	21,4
554 016	Gescher, Stadt	5	+66,7	54	+134,8	16,7	108	+120,4	12,8
554 020	Gronau (Westf.), Stadt	12	-	234	+4,5	19,6	499	+1,6	13,4
554 024	Heek	2	-	-	-	.	182	+14,5	.
554 028	Heiden	3	+50,0	56	+93,1	.	124	+129,6	.
554 032	Isselburg, Stadt	5	-	68	+9,7	37,7	121	-	22,8
554 036	Legden	8	-	310	-6,9	21,1	596	-10,4	18,9
554 040	Raesfeld	6	-	84	+10,5	13,5	209	+10,6	10,7
554 044	Reken	8	-	105	-0,9	12,2	317	+0,6	9,3
554 048	Rhede, Stadt	4	-20,0	46	-13,2	21,2	82	-14,6	13,6
554 052	Schöppingen	5	-	75	-10,7	15,4	151	-5,0	9,5
554 056	Stadtlohn, Stadt	4	-	76	-6,2	16,9	146	-1,4	12,2
554 060	Südlohn	4	-	112	+0,9	23,0	194	+1,6	15,6
554 064	Velen	8	+14,3	177	+1,1	27,5	376	+6,2	17,7
554 068	Vreden, Stadt	8	-	87	+1,2	14,6	226	-	13,5
558 000	Kreis Coesfeld	85	-	1 176	-4,2	21,6	2 753	-1,5	15,6
558 004	Ascheberg	8	-11,1	197	-7,9	21,1	401	-5,2	12,3
558 008	Billerbeck, Stadt	7	+16,7	168	+12,0	27,9	391	+8,6	35,5
558 012	Coesfeld, Stadt	10	-	117	+5,4	34,0	335	+2,4	27,3
558 016	Dülmen, Stadt	17	-	240	+0,4	18,9	539	+3,9	9,6
558 020	Havixbeck	7	+16,7	66	+3,1	21,5	182	+2,8	13,9
558 024	Lüdinghausen, Stadt	8	-	81	-1,2	19,6	153	-	9,7
558 028	Nordkirchen	3	-	28	-	.	48	-	.
558 032	Nottuln	9	-	118	-4,8	19,0	351	-	13,6
558 036	Olfen, Stadt	4	-	39	-	13,7	66	-	10,5
558 040	Rosendahl	2	-50,0	31	-55,1	.	59	-58,5	.
558 044	Senden	10	+11,1	91	-15,0	17,4	228	-	6,5
562 000	Kreis Recklinghausen	103	-1,9	1 913	+2,0	37,3	4 581	+0,6	24,2
562 004	Castrop-Rauxel, Stadt	6	-25,0	182	-5,2	38,7	306	-	27,2
562 008	Datteln, Stadt	7	-	137	-12,7	64,2	266	-	41,2
562 012	Dorsten, Stadt	22	-	216	-1,4	20,4	671	-0,4	13,2
562 014	Gladbeck, Stadt	6	-	250	+1,2	55,6	482	-	30,1
562 016	Haltern am See, Stadt	20	-4,8	229	+42,2	23,7	932	+19,0	18,5
562 020	Herten, Stadt	7	-	159	+0,6	34,8	254	-	28,7
562 024	Marl, Stadt	10	-	196	+1,0	20,1	423	+1,2	14,6
562 028	Oer-Erkenschwick, Stadt	7	-	117	+0,9	43,1	412	-23,4	32,3
562 032	Recklinghausen, Stadt	14	+7,7	377	-1,8	41,6	753	+0,7	30,3
562 036	Waltrop, Stadt	4	-	50	+4,2	30,5	82	-2,4	27,2
566 000	Kreis Steinfurt	168	-2,9	1 906	-0,7	26,0	4 660	-1,2	15,5
566 004	Altenberge	2	-33,3	80	-	.	91	-10,8	.
566 008	Emsdetten, Stadt	9	-10,0	150	-0,7	35,7	311	-	28,0
566 012	Greven, Stadt	11	+10,0	168	+12,8	19,4	348	+11,2	11,8
566 016	Hörstel, Stadt	13	+8,3	132	+4,8	20,5	288	+5,9	18,1
566 020	Hopsten	5	-16,7	46	-11,5	14,5	155	-9,4	30,5
566 024	Horstmar, Stadt	5	+25,0	40	-	21,6	89	+25,4	14,2
566 028	Ibbenbüren, Stadt	13	-	189	+1,1	30,9	383	-2,3	19,8
566 032	Ladbergen	6	-14,3	57	-19,7	36,8	116	-20,5	11,8
566 036	Laer	3	-	49	-	15,6	80	-	14,5
566 040	Lengerich, Stadt	6	-14,3	74	-9,8	37,0	116	-12,1	14,4
566 044	Lienen	11	-	53	-	29,5	206	-3,7	8,1
566 048	Lotte	-	-	-	-	-	-	-	-
566 052	Metelen	5	-	41	-	4,8	78	-3,7	3,6
566 056	Mettingen	6	+20,0	87	-	37,3	193	+10,9	12,8
566 060	Neuenkirchen	4	-	51	-	24,7	120	-2,4	23,2
566 064	Nordwalde	3	-	19	-	.	123	-	.
566 068	Ochtrup, Stadt	3	-	37	-	32,0	66	-	19,9
566 072	Recke	5	-28,6	43	-12,2	21,4	95	-31,7	14,3
566 076	Rheine, Stadt	19	-5,0	227	-5,4	28,8	520	-5,3	20,5
566 080	Saerbeck	5	-	65	-8,5	22,6	194	-	25,5
566 084	Steinfurt, Stadt	9	-18,2	104	-6,3	26,2	217	-20,8	20,8
566 088	Tecklenburg, Stadt	20	+5,3	158	+10,5	21,9	684	+9,6	11,1
566 092	Westerkappeln	1	-50,0	-	-100,0	-	15	-34,8	-
566 096	Wettringen	4	+33,3	36	+38,5	5,9	172	+21,1	2,0

Anmerkungen siehe Seite 10

gungsstätten nach Verwaltungsbezirken

2004

Ankünfte				Übernachtungen				Mittlere Aufenthaltsdauer ⁵⁾		Amtliche Schlüsselnummer
aller Gäste	Veränderung ²⁾	ausländischer Gäste	Veränderung ²⁾	aller Gäste	Veränderung ²⁾	ausländischer Gäste	Veränderung ²⁾	aller Gäste	ausländischer Gäste	
15 343	-1,1	1 278	-4,3	25 567	-1,5	2 264	-11,7	1,7	1,8	554 000
1 147	-14,3	111	-7,5	2 003	-3,5	181	-15,4	1,7	1,6	554 004
2 057	+76,1	263	+75,3	3 786	+67,5	424	+36,8	1,8	1,6	554 008
3 509	-0,8	142	-29,7	5 076	-22,8	206	-38,1	1,4	1,5	554 012
192	+17,1	4	+33,3	396	+89,5	19	x	2,1	4,8	554 016
1 102	+5,9	173	-18,4	1 934	+1,4	338	-24,6	1,8	2,0	554 020
.	554 024
.	554 028
513	-10,0	276	+2,2	737	+1,8	414	+19,0	1,4	1,5	554 032
2 087	-19,1	62	-36,7	3 262	-20,5	81	-70,0	1,6	1,3	554 036
545	+30,4	25	+400,0	647	+9,1	31	+416,7	1,2	1,2	554 040
589	+37,0	7	-12,5	881	+26,2	21	-51,2	1,5	3,0	554 044
195	-38,9	11	-26,7	324	-40,9	12	-40,0	1,7	1,1	554 048
214	+72,6	13	-13,3	418	+31,9	43	-50,0	2,0	3,3	554 052
245	-14,9	-	-	518	-3,2	-	-	2,1	-	554 056
580	-25,4	66	-18,5	876	-16,7	97	-12,6	1,5	1,5	554 060
1 063	-18,7	74	+8,8	1 908	-7,5	161	+123,6	1,8	2,2	554 064
462	-35,0	34	-54,7	882	-24,0	188	-30,6	1,9	5,5	554 068
7 595	-0,6	354	-12,8	13 750	-7,6	860	-3,2	1,8	2,4	558 000
956	+10,5	38	-19,1	1 401	+5,9	68	-6,8	1,5	1,8	558 004
1 465	-18,1	62	-35,4	3 759	-22,5	284	-29,4	2,6	4,6	558 008
1 848	+47,4	91	+167,6	3 010	+26,0	155	+181,8	1,6	1,7	558 012
1 314	-14,9	33	-50,0	2 009	-20,3	57	-44,1	1,5	1,7	558 016
222	-31,5	32	+10,3	487	-26,5	76	+65,2	2,2	2,4	558 020
368	+57,3	25	+56,3	598	+78,5	51	+88,9	1,6	2,0	558 024
.	558 028
824	+4,2	26	-13,3	1 346	-2,1	81	+24,6	1,6	3,1	558 032
90	-6,3	1	-75,0	184	+17,9	1	-83,3	2,0	1,0	558 036
.	558 040
324	+5,5	8	-	653	-1,2	11	-	2,0	1,4	558 044
18 181	-0,4	1 822	-4,0	34 775	-2,3	3 196	-14,8	1,9	1,8	562 000
1 395	+34,9	141	+127,4	2 357	+18,9	277	+9,1	1,7	2,0	562 004
1 568	+1,8	47	-26,6	3 536	-1,1	92	-42,9	2,3	2,0	562 008
1 360	-31,6	212	-4,9	2 561	-21,1	432	-6,7	1,9	2,0	562 012
2 650	+6,2	459	-36,5	4 202	+8,5	688	-42,7	1,6	1,5	562 014
3 394	+14,5	57	+3,6	6 784	-0,6	79	-28,8	2,0	1,4	562 016
1 085	-10,3	112	-16,4	2 117	-9,3	357	+10,9	2,0	3,2	562 020
990	-20,4	78	-40,9	1 790	-28,4	120	-62,4	1,8	1,5	562 024
2 059	-14,4	120	+7,1	4 286	-12,1	205	-4,2	2,1	1,7	562 028
3 344	+8,5	546	+56,9	6 552	+10,6	839	+31,1	2,0	1,5	562 032
336	+17,5	50	+11,1	590	+33,8	107	+62,1	1,8	2,1	562 036
15 621	-0,7	1 413	+24,8	31 678	+1,5	3 175	+28,3	2,0	2,2	566 000
.	566 004
1 268	+10,0	61	+103,3	2 522	+13,9	121	+27,4	2,0	2,0	566 008
885	+9,1	58	+9,4	1 419	+13,6	115	-7,3	1,6	2,0	566 012
852	+4,7	108	-18,2	1 494	-3,1	147	-29,7	1,8	1,4	566 016
1 258	+9,6	14	-69,6	1 371	-11,4	15	-76,6	1,1	1,1	566 020
142	+26,8	11	-60,7	367	+16,5	28	-79,1	2,6	2,5	566 024
1 458	-5,5	164	+28,1	2 555	-11,9	314	+16,7	1,8	1,9	566 028
590	-29,1	85	-21,3	768	-36,2	140	+6,1	1,3	1,6	566 032
115	+109,1	10	+150,0	336	+156,5	29	+190,0	2,9	2,9	566 036
456	+6,5	63	-8,7	983	+29,5	147	+20,5	2,2	2,3	566 040
205	+97,1	14	-6,7	977	+210,2	152	+230,4	4,8	10,9	566 044
-	-	-	-	-	-	-	-	-	-	566 048
41	+7,9	11	+83,3	82	+6,5	13	+116,7	2,0	1,2	566 052
682	-17,0	55	+48,6	1 158	-12,1	128	+96,9	1,7	2,3	566 056
384	+27,2	13	-23,5	806	+6,3	130	+282,4	2,1	10,0	566 060
.	566 064
207	+16,9	26	+225,0	381	+14,4	90	+291,3	1,8	3,5	566 068
155	-38,2	8	-77,8	394	-39,2	12	-88,6	2,5	1,5	566 072
2 012	-12,7	324	+52,1	3 087	-7,7	640	+78,8	1,5	2,0	566 076
701	-15,7	104	+285,2	1 436	-13,3	145	+400,0	2,0	1,4	566 080
532	-1,3	43	+7,5	1 311	-4,3	107	+12,6	2,5	2,5	566 084
1 928	+12,0	241	+125,2	7 319	+24,1	702	+190,1	3,8	2,9	566 088
-	-100,0	-	-	-	-100,0	-	-	-	-	566 092
64	-57,6	-	-100,0	166	-81,6	-	-100,0	2,6	-	566 096

Noch: 2.1 Kapazität und Leistung der Beherber

Februar

Amtliche Schlüsselnummer	Verwaltungsbezirk	Betriebe		Gästezimmer ¹⁾			Betten		
		geöffnete	Veränderung ²⁾	angebotene	Veränderung ²⁾	mittlere Auslastung ³⁾	angebotene	Veränderung ²⁾	mittlere Auslastung ⁴⁾
570 000	Kreis Warendorf	77	+1,3	1 139	+2,5	32,1	2 297	+2,8	22,1
570 004	Ahlen, Stadt	10	-	129	-7,9	41,1	237	-8,5	30,6
570 008	Beckum, Stadt	7	-12,5	123	-9,6	27,8	200	-11,1	22,2
570 012	Beelen	2	-	19	-	.	32	-	.
570 016	Drensteinfurt, Stadt	5	+25,0	52	+36,8	16,2	99	+23,8	12,0
570 020	Ennigerloh, Stadt	4	-	63	+8,6	36,3	92	-3,2	33,1
570 024	Everswinkel	5	+25,0	57	+11,8	17,9	136	+67,9	8,0
570 028	Oelde, Stadt	9	-	239	+5,3	42,0	406	+3,0	29,6
570 032	Ostbevern	3	-	34	+30,8	.	63	+34,0	.
570 036	Sassenberg, Stadt	5	-	41	-	14,0	82	-	5,8
570 040	Sendenhorst, Stadt	3	-	41	-	53,2	86	-2,3	32,4
570 044	Telgte, Stadt	6	-	101	-	21,8	173	+8,1	10,3
570 048	Wadersloh	3	-	51	+2,0	21,6	90	-3,2	17,9
570 052	Warendorf, Stadt	15	-	189	+3,3	36,7	601	+0,5	27,9
500 000	Reg.-Bez. Münster	663	-0,6	11 452	+1,6	30,6	27 903	+1,3	23,2
711 000	Kreisfreie Stadt Bielefeld	61	-1,6	1 829	-2,0	52,1	3 860	-1,9	32,0
754 000	Kreis Gütersloh	103	-	1 915	+2,6	35,6	3 467	+2,0	23,8
754 004	Borgholzhausen, Stadt	3	-	63	+5,0	25,5	80	-	26,6
754 008	Gütersloh, Stadt	19	-	463	+1,3	35,9	833	+0,6	26,6
754 012	Halle (Westf.), Stadt	10	-	206	+7,9	49,8	466	+8,4	29,5
754 016	Harsewinkel, Stadt	9	-	245	+9,9	44,8	396	+3,4	34,1
754 020	Herzebrock-Clarholz	3	-	49	-	.	73	-	.
754 024	Langenberg	2	-	27	+3,8	.	41	+32,3	.
754 028	Rheda-Wiedenbrück, Stadt	12	-7,7	270	+3,4	37,0	480	+0,6	27,3
754 032	Rietberg, Stadt	7	-	70	+4,5	27,4	170	-	15,7
754 036	Schloß Holte-Stukenbrock, Stadt	12	-	152	-9,5	28,8	281	-4,4	13,4
754 040	Steinhagen	4	-	68	+1,5	25,6	110	-	17,5
754 044	Verl	8	+14,3	117	+1,7	42,2	186	+9,4	30,6
754 048	Versmold, Stadt	6	-	111	-	26,1	199	-0,5	10,8
754 052	Werther (Westf.), Stadt	8	-	74	+2,8	14,3	152	-	13,7
758 000	Kreis Herford	67	-1,5	887	-1,7	31,3	2 929	+0,1	29,8
758 004	Bünde, Stadt	8	-	95	-	25,1	233	+3,6	23,2
758 008	Enger, Stadt	1	-	12	-	.	19	-	.
758 012	Herford, Stadt	14	-12,5	301	-8,0	32,5	496	-14,5	19,7
758 016	Hiddenhausen	6	-	86	-	26,6	213	-	18,9
758 020	Kirchlengern	1	-	10	-	.	17	-	.
758 024	Löhne, Stadt	10	-	126	+2,4	22,0	558	-0,2	43,9
758 028	Rödinghausen	8	-	30	-3,2	11,1	242	-0,8	31,1
758 032	Spenge, Stadt	4	+33,3	30	+11,1	.	67	-	.
758 036	Vlotho, Stadt	15	-	197	+3,1	47,4	1 084	+8,2	35,6
762 000	Kreis Höxter	142	+0,7	1 705	+4,5	28,9	6 915	+2,3	37,2
762 004	Bad Driburg, Stadt	42	-6,7	600	+4,7	36,4	3 107	+1,0	63,6
762 008	Beverungen, Stadt	19	+11,8	268	+10,7	20,0	594	+7,8	15,8
762 012	Borgentreich, Stadt	1	-	8	-	-	10	-	-
762 016	Brakel, Stadt	13	+18,2	120	+10,1	30,4	524	+9,4	21,3
762 020	Höxter, Stadt	25	+8,7	393	+5,9	25,9	898	+4,2	11,2
762 024	Marienmünster, Stadt	11	+10,0	51	+59,4	25,5	304	+12,6	16,7
762 028	Nieheim, Stadt	8	-	45	-	20,4	553	+2,2	20,5
762 032	Steinheim, Stadt	2	-33,3	42	-26,3	.	71	-18,4	.
762 036	Warburg, Stadt	16	-11,1	110	-13,4	23,4	574	-5,0	27,5
762 040	Willebadessen, Stadt	5	-	68	-	43,4	280	-	17,5
766 000	Kreis Lippe	276	+1,8	4 113	+5,4	24,7	12 094	+1,2	24,4
766 004	Augustdorf	1	-	8	-	.	15	-	.
766 008	Bad Salzuflen, Stadt	74	+4,2	1 553	+6,2	26,0	4 387	+2,4	41,1
766 012	Barntrup, Stadt	3	-	18	-	.	34	-	.
766 016	Blomberg, Stadt	9	-	97	-4,0	32,6	558	+1,5	10,6
766 020	Detmold, Stadt	19	-	308	-0,3	45,8	813	+1,4	30,4
766 024	Dörentrup	11	+22,2	154	+28,3	9,9	388	+29,3	10,0
766 028	Extertal	14	-	137	-1,4	21,3	929	-	6,7
766 032	Horn-Bad Meinberg, Stadt	56	+7,7	861	+17,1	25,5	2 202	-1,4	25,3

Anmerkungen siehe Seite 10

gungsstätten nach Verwaltungsbezirken

2004

Ankünfte				Übernachtungen				Mittlere Aufenthaltsdauer ⁵⁾		Amtliche Schlüsselnummer
aller Gäste	Veränderung ²⁾	ausländischer Gäste	Veränderung ²⁾	aller Gäste	Veränderung ²⁾	ausländischer Gäste	Veränderung ²⁾	aller Gäste	ausländischer Gäste	
7 323	+5,5	884	-10,1	15 793	+5,2	2 020	-21,7	2,2	2,3	570 000
871	-9,8	237	-19,4	2 105	+24,2	592	-6,5	2,4	2,5	570 004
903	+15,5	50	-35,9	1 287	-9,7	112	-16,4	1,4	2,2	570 008
.	570 012
161	+83,0	18	-28,0	344	+151,1	26	-3,7	2,1	1,4	570 016
355	+6,0	66	+13,8	857	+24,9	117	-9,3	2,4	1,8	570 020
179	+19,3	6	-40,0	315	-4,5	16	-55,6	1,8	2,7	570 024
1 283	+2,7	276	+0,7	3 485	+3,9	622	-20,4	2,7	2,3	570 028
.	570 032
161	+20,1	4	+33,3	266	-19,4	4	-88,2	1,7	1,0	570 036
395	+32,6	54	-11,5	808	+12,1	216	-29,4	2,0	4,0	570 040
472	-23,7	25	-13,8	785	-22,4	47	-16,1	1,7	1,9	570 044
219	+39,5	6	-53,8	466	+16,8	7	-56,3	2,1	1,2	570 048
2 175	+5,4	132	+4,8	4 855	+3,5	248	-33,9	2,2	1,9	570 052
99 313	+1,4	8 707	+4,4	211 885	-0,5	17 889	+2,5	2,1	2,1	500 000
20 298	-1,8	3 309	+5,8	37 956	+5,0	7 795	+15,8	1,9	2,4	711 000
14 475	+4,5	2 051	+41,1	25 465	+6,2	4 219	+23,5	1,8	2,1	754 000
287	+12,1	77	+175,0	618	+29,6	265	+400,0	2,2	3,4	754 004
3 396	-12,4	604	+43,8	6 416	-3,4	1 392	+60,7	1,9	2,3	754 008
1 938	+12,7	73	-45,9	3 986	+37,9	151	-54,4	2,1	2,1	754 012
2 633	+22,7	534	+92,1	3 911	+5,0	851	-3,0	1,5	1,6	754 016
.	754 020
.	754 024
2 467	+12,6	295	+27,2	3 795	+18,2	666	+42,3	1,5	2,3	754 028
462	-0,2	19	+18,8	775	+6,9	34	-10,5	1,7	1,8	754 032
858	-14,1	87	+47,5	1 554	-15,8	220	+13,4	1,8	2,5	754 036
323	+87,8	4	x	557	+66,3	8	x	1,7	2,0	754 040
947	+6,6	219	+69,8	1 648	+17,0	389	+68,4	1,7	1,8	754 044
600	+11,9	77	+20,3	994	+3,9	137	-7,4	1,7	1,8	754 048
249	-25,7	14	-61,1	575	-35,6	18	-71,4	2,3	1,3	754 052
7 635	+3,5	867	+17,3	29 585	+5,7	1 968	+33,2	3,9	2,3	758 000
347	+13,8	50	+150,0	1 567	+122,9	133	+129,3	4,5	2,7	758 004
.	758 008
2 059	-0,3	455	+17,3	3 597	+0,1	834	+17,5	1,7	1,8	758 012
625	-1,9	31	-20,5	1 168	-2,2	99	-1,0	1,9	3,2	758 016
.	758 020
980	-14,9	61	-14,1	7 106	-2,5	200	+83,5	7,3	3,3	758 024
853	+7,4	2	x	2 180	-2,5	2	x	2,6	1,0	758 028
.	758 032
2 618	+16,0	267	+27,8	13 666	+8,0	698	+50,4	5,2	2,6	758 036
14 447	+16,1	730	+49,6	78 717	+14,0	2 922	+97,4	5,4	4,0	762 000
4 646	+17,7	104	+141,9	56 565	+11,5	540	+196,7	12,2	5,2	762 004
1 332	+23,6	35	+16,7	3 113	+23,4	51	+6,3	2,3	1,5	762 008
-	-100,0	-	-	-	-100,0	-	-	-	-	762 012
1 546	+46,1	50	+194,1	3 304	+68,6	81	+47,3	2,1	1,6	762 016
1 942	+6,0	122	-15,9	3 544	+16,6	460	+75,6	1,8	3,8	762 020
270	+29,2	61	+24,5	1 148	+18,7	537	+98,9	4,3	8,8	762 024
1 222	+11,0	184	+201,6	3 292	+26,4	868	+210,0	2,7	4,7	762 028
.	762 032
2 837	+17,7	98	+53,1	6 156	+20,0	194	+9,0	2,2	2,0	762 036
587	+28,2	76	+76,7	1 420	+1,4	191	+39,4	2,4	2,5	762 040
22 109	+9,2	2 474	+23,3	96 135	+3,1	5 750	+13,9	4,3	2,3	766 000
7 263	-9,6	1 091	+5,8	50 111	-6,4	2 646	+11,7	6,9	2,4	766 004
.	766 008
.	766 012
1 122	+21,4	39	-9,3	1 723	+1,4	105	-39,7	1,5	2,7	766 016
4 201	+18,3	584	+40,7	7 124	+16,8	955	+20,0	1,7	1,6	766 020
332	+18,6	13	x	956	+45,1	23	x	2,9	1,8	766 024
931	+47,5	46	+91,7	2 756	+12,3	125	+1,6	3,0	2,7	766 028
2 667	+2,6	205	+29,7	15 594	+0,7	473	-16,9	5,8	2,3	766 032

Noch: 2.1 Kapazität und Leistung der Beherber

Februar

Amtliche Schlüsselnummer	Verwaltungsbezirk	Betriebe		Gästezimmer ¹⁾			Betten		
		geöffnete	Veränderung ²⁾	angebotene	Veränderung ²⁾	mittlere Auslastung ³⁾	angebotene	Veränderung ²⁾	mittlere Auslastung ⁴⁾
	Noch: Kreis Lippe								
766 036	Kalletal	12	-	144	+9,1	6,9	237	-0,4	2,0
766 040	Lage, Stadt	18	-	96	-8,6	20,3	583	-0,5	18,6
766 044	Lemgo, Stadt	10	-23,1	177	-2,7	28,5	296	-11,4	21,1
766 048	Leopoldshöhe	3	-	29	-3,3	54,6	50	-	41,6
766 052	Lügde, Stadt	16	-	271	-	12,9	503	+1,2	5,2
766 056	Oerlinghausen, Stadt	10	-	38	-	9,7	522	-	37,7
766 060	Schieder-Schwalenberg, Stadt	17	-10,5	206	-14,9	12,5	553	-3,2	19,4
766 064	Schlangen	3	+50,0	16	+77,8	.	24	+140,0	.
770 000	Kreis Minden-Lübbecke	124	-7,5	2 085	-7,8	31,4	7 721	-1,4	40,5
770 004	Bad Oeynhausen, Stadt	38	-	658	-6,0	35,2	4 318	+3,8	53,6
770 008	Espelkamp, Stadt	6	-	123	+4,2	39,2	193	+0,5	22,0
770 012	Hille	4	-	29	+11,5	.	140	-0,7	.
770 016	Hüllhorst	3	-40,0	36	-39,0	42,2	178	-19,1	41,7
770 020	Lübbecke, Stadt	2	-	46	-	.	58	-	.
770 024	Minden, Stadt	15	-11,8	353	-10,4	36,6	701	-8,1	24,9
770 028	Petershagen, Stadt	16	-5,9	132	+3,9	14,5	644	+2,9	29,1
770 032	Porta Westfalica, Stadt	14	-12,5	312	-6,9	32,0	539	-16,4	15,8
770 036	Preußisch-Oldendorf, Stadt	16	-	274	-7,7	20,5	680	-5,6	29,0
770 040	Rahden, Stadt	5	-	53	-	34,1	144	-	30,3
770 044	Stemwede	5	-37,5	69	-35,5	23,9	126	-23,6	15,1
774 000	Kreis Paderborn	121	-4,0	1 895	-1,0	35,8	5 241	+0,3	30,4
774 004	Altenbeken	8	+14,3	58	+20,8	23,8	115	+15,0	17,6
774 008	Bad Lippspringe, Stadt	21	-4,5	415	-2,1	37,8	1 570	+7,2	45,1
774 012	Borchen	8	-20,0	136	-12,8	25,8	305	-8,1	31,3
774 016	Büren, Stadt	11	-8,3	84	-8,7	31,4	413	-2,8	32,7
774 020	Delbrück, Stadt	6	-	110	+1,9	39,7	202	+5,2	22,1
774 024	Hövelhof	10	-	105	+5,0	15,9	237	-	3,1
774 028	Lichtenau, Stadt	11	-8,3	137	-5,5	28,2	508	-2,5	12,3
774 032	Paderborn, Stadt	26	-	549	+4,0	45,8	992	-3,4	32,7
774 036	Salzkotten, Stadt	4	-	71	-1,4	23,8	103	-	21,8
774 040	Bad Wünnenberg, Stadt	16	-5,9	230	-4,6	34,1	796	-3,6	41,7
700 000	Reg.-Bez. Detmold	894	-1,2	14 429	+0,6	33,2	42 227	+0,5	31,0
	Kreisfreie Städte								
911 000	Bochum	35	+2,9	1 535	+0,7	53,4	2 918	-1,4	40,2
913 000	Dortmund	67	-6,9	2 972	-2,5	41,1	5 257	+2,6	30,7
914 000	Hagen	21	-4,5	499	-5,7	35,4	960	-4,9	27,1
915 000	Hamm	25	-3,8	470	+2,6	34,1	968	-1,2	27,0
916 000	Herne	10	-	186	-2,1	24,8	491	-1,2	18,1
954 000	Ennepe-Ruhr-Kreis	67	-1,5	1 042	+0,7	37,8	3 098	-0,5	32,3
954 004	Breckerfeld, Stadt	5	-	21	-	.	251	-	.
954 008	Ennepetal, Stadt	5	-	55	-	32,7	308	+0,3	62,8
954 012	Gevelsberg, Stadt	2	-	62	+24,0	.	87	-	.
954 016	Hattingen, Stadt	13	-7,1	177	-5,3	43,1	478	-5,3	30,2
954 020	Herdecke, Stadt	6	-14,3	102	-8,1	56,3	366	-4,2	39,9
954 024	Schwelm, Stadt	9	-	120	+0,8	22,9	350	+1,7	29,5
954 028	Sprockhövel, Stadt	8	-	68	+9,7	27,5	409	+1,7	30,1
954 032	Wetter (Ruhr), Stadt	6	-	118	-	32,9	286	-	23,6
954 036	Witten, Stadt	13	+8,3	319	+2,2	34,9	563	+2,4	25,4
958 000	Hochsauerland Kreis	556	-0,7	6 666	-0,3	47,6	25 234	+1,0	41,5
958 004	Arnsberg, Stadt	24	-7,7	427	-0,9	44,7	1 415	-1,1	35,3
958 008	Bestwig	23	+9,5	128	+5,8	27,1	967	+17,4	16,7
958 012	Brilon, Stadt	35	+2,9	327	+1,9	41,6	1 352	-0,1	39,3
958 016	Eslohe (Sauerland)	31	-6,1	314	-11,5	27,0	1 142	-2,7	27,4
958 020	Hallenberg, Stadt	18	-	305	+2,3	47,3	666	-0,9	37,7
958 024	Marsberg, Stadt	10	-	116	-13,4	.	198	+3,7	.
958 028	Medebach, Stadt	23	-8,0	143	-3,4	.	3 836	-1,2	.
958 032	Meschede, Stadt	34	-	375	-3,1	38,4	1 194	+0,8	23,7
958 036	Olsberg, Stadt	44	-2,2	475	-4,6	46,1	1 406	-1,4	29,5
958 040	Schmallenberg, Stadt	128	-2,3	1 643	-0,8	51,5	4 553	+1,3	42,4
958 044	Sundern (Sauerland), Stadt	44	+7,3	463	+14,3	27,1	1 439	+7,5	13,0
958 048	Winterberg, Stadt	142	-	1 950	+1,0	60,6	7 066	+0,7	45,5

Anmerkungen siehe Seite 10

gungsstätten nach Verwaltungsbezirken

2004

Ankünfte				Übernachtungen				Mittlere Aufenthaltsdauer ⁵⁾		Amtliche Schlüsselnummer
aller Gäste	Veränderung ²⁾	ausländischer Gäste	Veränderung ²⁾	aller Gäste	Veränderung ²⁾	ausländischer Gäste	Veränderung ²⁾	aller Gäste	ausländischer Gäste	
207	-6,3	14	+40,0	398	-6,1	28	+75,0	1,9	2,0	766 036
1 312	-1,0	18	+20,0	3 283	+16,7	50	+78,6	2,5	2,8	766 040
997	+33,8	231	+24,9	1 809	+0,2	527	-9,9	1,8	2,3	766 044
220	+65,4	9	+28,6	603	+62,1	19	+11,8	2,7	2,1	766 048
546	+33,2	23	+9,5	1 537	+20,3	112	+107,4	2,8	4,9	766 052
1 122	+41,8	6	-33,3	5 712	+16,5	36	+2,9	5,1	6,0	766 056
1 057	+113,5	183	+154,2	4 231	+194,6	626	+158,7	4,0	3,4	766 060
.	766 064
18 930	-1,4	1 414	+7,4	95 082	-2,6	2 919	+2,8	5,0	2,1	770 000
7 308	-15,7	461	+29,5	67 170	-2,1	937	+14,8	9,2	2,0	770 004
946	+10,0	89	-27,0	1 708	+1,4	246	-5,4	1,8	2,8	770 008
.	770 012
1 480	+15,9	31	-16,2	2 151	-0,1	44	-63,6	1,5	1,4	770 016
.	770 020
3 427	+9,3	436	-3,5	5 055	-6,0	769	-7,7	1,5	1,8	770 024
730	-2,4	26	-	5 380	-12,1	107	+91,1	7,4	4,1	770 028
2 354	-3,9	136	-19,0	3 855	-3,7	195	-42,6	1,6	1,4	770 032
875	+1,7	77	+450,0	5 725	-7,1	343	+89,5	6,5	4,5	770 036
921	+76,4	47	-38,2	1 266	+12,7	67	-49,2	1,4	1,4	770 040
271	+49,7	37	+117,6	552	-	88	+175,0	2,0	2,4	770 044
16 585	+14,4	2 181	+27,2	53 020	+2,3	5 664	+11,2	3,2	2,6	774 000
130	+116,7	30	+233,3	588	+10,1	129	+89,7	4,5	4,3	774 004
3 565	+8,9	338	+40,2	20 556	-4,7	727	+38,0	5,8	2,2	774 008
632	+6,9	8	-50,0	2 768	+0,7	17	-58,5	4,4	2,1	774 012
1 756	+32,6	29	-68,8	3 918	+21,1	56	-92,1	2,2	1,9	774 016
873	-3,3	51	-28,2	1 485	-8,3	85	-24,8	1,7	1,7	774 020
459	-12,9	23	-37,8	735	-11,7	38	-38,7	1,6	1,7	774 024
749	+42,7	116	+93,3	1 814	+17,3	458	+61,3	2,4	3,9	774 028
5 929	+3,7	1 162	+19,7	10 884	-0,8	2 846	+14,5	1,8	2,4	774 032
470	-5,8	59	+3,5	651	+6,2	124	+15,9	1,4	2,1	774 036
2 022	+88,8	365	+129,6	9 621	+17,9	1 184	+69,1	4,8	3,2	774 040
114 479	+5,7	13 026	+20,1	415 960	+4,0	31 237	+19,8	3,6	2,4	700 000
19 469	+8,1	2 005	-3,2	33 879	+5,7	4 796	-4,4	1,7	2,4	911 000
30 342	+6,6	4 487	+8,3	47 297	+6,5	7 362	-6,8	1,6	1,6	913 000
4 095	+0,8	654	+81,7	7 553	-2,0	1 862	+151,6	1,8	2,8	914 000
4 642	+2,6	505	+11,0	7 593	-2,9	797	-5,9	1,6	1,6	915 000
1 493	-16,3	87	-21,6	2 574	-27,8	137	-25,9	1,7	1,6	916 000
10 191	-10,6	985	-10,3	29 284	-5,5	2 990	+17,0	2,9	3,0	954 000
.	954 004
606	-17,7	11	-89,9	5 612	-9,9	14	-93,4	9,3	1,3	954 008
.	954 012
2 078	+0,2	197	+13,9	4 500	+1,9	967	+113,0	2,2	4,9	954 016
1 171	-10,3	151	+86,4	4 235	+5,6	482	+259,7	3,6	3,2	954 020
1 412	-9,7	172	-20,7	2 993	-17,5	352	-22,3	2,1	2,0	954 024
1 004	-40,1	39	-52,4	3 572	-25,4	110	-27,6	3,6	2,8	954 028
881	+17,6	67	+63,4	1 958	+30,2	121	-18,8	2,2	1,8	954 032
2 093	-3,8	278	-9,7	4 142	-3,3	632	-21,6	2,0	2,3	954 036
94 325	+1,2	32 030	+9,7	337 721	+6,3	119 992	+16,2	3,6	3,7	958 000
4 280	+3,0	1 403	+57,5	14 796	-0,5	3 778	+106,7	3,5	2,7	958 004
2 026	-8,9	348	-9,6	5 950	+4,0	1 276	-9,4	2,9	3,7	958 008
3 826	+32,8	804	+74,8	15 401	+23,9	3 027	+75,4	4,0	3,8	958 012
1 917	-1,1	211	+6,6	9 050	+39,1	652	+2,8	4,7	3,1	958 016
2 157	-12,4	1 141	-18,8	7 286	-3,6	4 138	-3,3	3,4	3,6	958 020
.	958 024
.	958 028
4 583	+9,1	575	+25,3	11 732	+4,0	1 648	+41,1	2,6	2,9	958 032
5 085	-3,2	1 266	+21,7	15 703	+5,5	4 054	+41,9	3,1	3,2	958 036
14 195	+5,7	3 099	+16,7	56 501	+10,4	10 747	+9,8	4,0	3,5	958 040
3 764	+12,2	273	-10,8	8 167	+24,3	611	+6,8	2,2	2,2	958 044
32 583	-2,8	12 455	+5,2	104 024	+3,8	40 021	+15,1	3,2	3,2	958 048

Noch: 2.1 Kapazität und Leistung der Beherber

Februar

Amtliche Schlüsselnummer	Verwaltungsbezirk	Betriebe		Gästezimmer ¹⁾			Betten		
		geöffnete	Veränderung ²⁾	angebotene	Veränderung ²⁾	mittlere Auslastung ³⁾	angebotene	Veränderung ²⁾	mittlere Auslastung ⁴⁾
962 000	Märkischer Kreis	113	-1,7	1 391	-4,4	32,7	4 037	-2,8	26,8
962 004	Altena, Stadt	8	-11,1	38	-24,0	25,1	292	-6,4	31,2
962 008	Balve, Stadt	8	+33,3	174	+4,2	16,6	352	+12,1	18,3
962 012	Halver, Stadt	3	-	33	+17,9	34,3	66	-	27,8
962 016	Hemer, Stadt	3	-	29	-	44,0	306	-	29,3
962 020	Herscheid	6	-	50	-	16,8	101	-	11,6
962 024	Iserlohn, Stadt	16	-5,9	305	-1,3	31,1	596	-9,0	30,0
962 028	Kierspe, Stadt	4	+33,3	15	-	.	52	+33,3	.
962 032	Lüdenscheid, Stadt	11	-21,4	333	-11,4	50,8	628	-14,6	40,8
962 036	Meinerzhagen, Stadt	19	+5,6	85	-10,5	39,0	745	+3,2	24,5
962 040	Menden (Sauerland), Stadt	11	-8,3	94	-4,1	27,5	221	-4,7	18,1
962 044	Nachrodt-Wiblingwerde	4	-	37	+5,7	39,2	210	-	26,6
962 048	Neuenrade, Stadt	7	-	93	+1,1	24,9	164	-4,7	17,7
962 052	Plettenberg, Stadt	5	-	57	-	19,5	138	+0,7	19,2
962 056	Schalksmühle	2	+100,0	7	+16,7	.	35	+218,2	.
962 060	Werdohl, Stadt	6	-14,3	41	-14,6	21,2	131	-8,4	11,9
966 000	Kreis Olpe	155	-3,7	1 627	-4,7	27,0	5 353	+2,6	13,0
966 004	Attendorn, Stadt	29	-3,3	340	-8,1	37,5	853	-0,6	11,0
966 008	Drolshagen, Stadt	13	-7,1	108	-10,7	20,0	225	-12,8	5,6
966 012	Finnentrop	11	+10,0	72	+5,9	16,7	422	+122,1	9,7
966 016	Kirchhundem	25	-	247	+6,5	27,5	967	+2,9	18,9
966 020	Lennestadt, Stadt	44	-6,4	534	-4,1	23,4	1 474	-3,3	21,3
966 024	Olpe, Stadt	22	-4,3	167	-2,3	21,2	1 107	-0,9	8,8
966 028	Wenden	11	-8,3	159	-15,4	31,1	305	-7,0	22,2
970 000	Kreis Siegen-Wittgenstein	144	-8,9	1 626	-6,6	30,1	5 638	-4,5	40,3
970 004	Bad Berleburg, Stadt	38	-11,6	277	-10,6	18,6	2 029	-3,7	58,2
970 008	Burbach	7	-	54	-5,3	20,3	173	-6,5	23,3
970 012	Erndtebrück	1	-	8	-	.	16	-	.
970 016	Freudenberg, Stadt	9	-10,0	155	-6,1	23,8	301	-6,2	19,5
970 020	Hilchenbach, Stadt	18	-5,3	96	-8,6	23,7	680	+1,0	35,1
970 024	Kreuztal, Stadt	7	-12,5	76	-8,4	20,9	125	-12,0	17,5
970 028	Bad Laasphe, Stadt	16	-15,8	284	-18,9	35,0	860	-10,6	38,1
970 032	Netphen, Stadt	14	-	112	+0,9	19,8	290	-	17,1
970 036	Neunkirchen	3	-	25	-	.	50	-	.
970 040	Siegen, Stadt	21	-12,5	464	+4,0	42,4	807	-4,5	33,7
970 044	Wilnsdorf	10	-	75	-7,4	31,7	307	-1,3	23,4
974 000	Kreis Soest	168	-0,6	2 638	+3,5	27,9	8 610	-1,9	26,4
974 004	Anröchte	2	-	25	-	.	41	-	.
974 008	Bad Sassendorf	42	-	599	-1,6	21,3	2 391	-1,0	47,5
974 012	Ense	3	-	29	-	31,6	49	-3,9	23,2
974 016	Erwitte, Stadt	19	-5,0	348	+13,7	35,2	810	-16,7	38,9
974 020	Geseke, Stadt	3	-	110	-	24,8	751	-	16,0
974 024	Lippetal	5	-	33	+13,8	5,6	55	-	1,0
974 028	Lippstadt, Stadt	28	-	676	+5,1	31,0	1 756	+1,1	42,4
974 032	Möhnesee	15	-6,3	114	+8,6	24,8	893	-1,5	15,7
974 036	Rüthen, Stadt	8	+14,3	51	+6,3	23,4	280	+4,1	2,7
974 040	Soest, Stadt	15	-	236	+2,2	25,4	761	+0,9	24,5
974 044	Warstein, Stadt	17	-	226	+1,3	28,9	486	+0,6	13,7
974 048	Welver	1	-	15	-	.	28	-	.
974 052	Werl, Stadt	7	-	146	+0,7	43,2	262	-2,6	31,2
974 056	Wickede (Ruhr)	3	-	30	-	17,8	47	-	16,1
978 000	Kreis Unna	61	-1,6	1 209	+7,9	34,6	2 489	+4,2	25,1
978 004	Bergkamen, Stadt	4	-	29	+7,4	18,8	86	-1,1	9,0
978 008	Bönen	1	-	7	-	.	13	-	.
978 012	Fröndenberg/Ruhr, Stadt	3	-	69	+25,5	23,9	106	-	22,2
978 016	Holzwickede	3	-	106	+1,0	.	206	-	.
978 020	Kamen, Stadt	8	-11,1	200	-	35,5	343	+22,9	25,9
978 024	Lünen, Stadt	9	-	280	+26,1	24,6	551	+7,4	17,1
978 028	Schwerte, Stadt	10	-9,1	70	-2,8	18,6	414	-1,7	25,3
978 032	Selm, Stadt	4	-	60	+9,1	14,1	94	+3,3	12,9
978 036	Unna, Stadt	9	-	235	+7,3	42,4	387	-2,5	31,0
978 040	Werne, Stadt	10	+11,1	153	-3,2	44,0	289	+5,1	28,7
900 000	Reg.-Bez. Arnsberg	1 422	-2,4	21 861	-0,8	39,1	65 053	-0,1	32,9
	Nordrhein-Westfalen	5 265	-1,7	111 416	+1,3	39,2	270 881	+1,0	30,4

Anmerkungen siehe Seite 10

gungsstätten nach Verwaltungsbezirken

2004

Ankünfte				Übernachtungen				Mittlere Aufenthaltsdauer ⁵⁾		Amtliche Schlüsselnummer
aller Gäste	Veränderung ²⁾	ausländischer Gäste	Veränderung ²⁾	aller Gäste	Veränderung ²⁾	ausländischer Gäste	Veränderung ²⁾	aller Gäste	ausländischer Gäste	
14 012	-6,0	2 460	+12,4	30 984	-2,3	6 705	+25,0	2,2	2,7	962 000
839	-21,0	44	+22,2	2 257	+8,7	89	-2,2	2,7	2,0	962 004
886	-13,8	15	+150,0	1 868	-9,5	48	+300,0	2,1	3,2	962 008
329	+2,2	18	-	532	+11,3	110	+175,0	1,6	6,1	962 012
278	-5,1	31	-	2 604	-23,6	390	+182,6	9,4	12,6	962 016
165	-24,0	13	-40,9	320	-11,1	29	-39,6	1,9	2,2	962 020
2 617	-20,1	407	+5,4	5 098	-14,2	794	+8,9	1,9	2,0	962 024
.	962 028
3 306	-17,2	1 507	+12,2	7 435	-9,2	4 310	+19,5	2,2	2,9	962 032
2 850	+27,4	126	+142,3	5 689	+22,5	385	+301,0	2,0	3,1	962 036
656	-1,9	24	-48,9	1 137	-4,6	34	-62,6	1,7	1,4	962 040
851	+45,0	33	-5,7	1 620	+60,2	48	-5,9	1,9	1,5	962 044
438	+1,2	181	+27,5	843	-6,6	282	+8,9	1,9	1,6	962 048
240	-49,2	26	-31,6	555	-33,5	101	-22,9	2,3	3,9	962 052
.	962 056
215	-10,0	33	+6,5	451	+4,9	76	+18,8	2,1	2,3	962 060
13 269	-0,6	820	+28,7	30 730	+1,3	2 318	+35,2	2,3	2,8	966 000
2 597	-11,5	161	-11,0	5 983	-6,9	382	-16,2	2,3	2,4	966 004
383	-24,5	48	-9,4	997	-19,1	126	-7,4	2,6	2,6	966 008
586	+61,4	50	+78,6	1 459	+84,2	136	+216,3	2,5	2,7	966 012
2 213	+21,3	101	-8,2	5 291	+30,1	255	-14,7	2,4	2,5	966 016
3 744	-5,3	294	+68,0	8 928	-2,2	897	+83,1	2,4	3,1	966 020
2 736	-15,6	77	+10,0	6 112	-20,3	244	-0,8	2,2	3,2	966 024
1 010	+93,9	89	+345,0	1 960	+89,9	278	x	1,9	3,1	966 028
14 893	-2,9	1 945	-12,6	66 803	-2,1	4 651	-8,3	4,5	2,4	970 000
3 022	+7,1	149	-21,2	34 146	+3,6	414	-16,2	11,3	2,8	970 004
476	-22,5	9	-52,6	1 169	-27,4	17	-62,2	2,5	1,9	970 008
.	970 012
838	-1,2	113	-15,7	1 634	+26,8	212	-13,1	1,9	1,9	970 016
1 202	-10,1	73	-29,8	7 801	-1,0	260	-45,7	6,5	3,6	970 020
333	-8,3	22	-12,0	634	-3,6	77	-12,9	1,9	1,2	970 024
2 538	-5,4	655	+6,7	9 804	-17,2	1 749	+4,7	3,9	2,7	970 028
644	-13,6	8	-72,4	1 440	-19,4	24	-76,0	2,2	3,0	970 032
.	970 036
4 609	-3,5	858	-19,4	7 795	-2,3	1 755	-6,5	1,7	2,0	970 040
1 103	+17,8	47	-	2 083	+17,2	120	-8,4	1,9	2,6	970 044
20 687	+9,4	1 046	+2,9	83 040	-4,5	2 282	-18,0	4,0	2,2	974 000
4 261	+2,3	42	+61,5	32 669	-5,2	62	+17,0	7,7	1,5	974 004
144	-12,7	6	-94,6	330	+4,8	17	-90,8	2,3	2,8	974 008
1 150	+0,8	43	-	8 683	-22,2	235	+11,9	7,6	5,5	974 012
1 779	+8,9	30	+400,0	3 478	+19,7	106	x	2,0	3,5	974 016
39	+11,4	2	-60,0	65	-36,9	4	-20,0	1,7	2,0	974 020
4 098	+9,0	245	-32,7	20 299	-5,2	496	-51,1	5,0	2,0	974 024
2 041	-8,3	55	+25,0	5 028	-16,8	152	-41,8	2,5	2,8	974 028
872	+27,3	36	+200,0	1 657	+31,7	86	+75,5	1,9	2,4	974 032
3 044	+35,4	300	+134,4	5 408	+31,3	423	+82,3	1,8	1,4	974 036
1 103	-11,6	173	-16,8	2 536	-3,5	525	-16,4	2,3	3,0	974 040
.	974 044
1 788	+40,3	93	+75,5	2 372	+12,1	124	+13,8	1,3	1,3	974 048
140	-13,0	6	-45,5	220	-24,1	18	+5,9	1,6	3,0	974 052
9 476	-5,9	1 337	+2,1	18 056	-4,8	2 755	+17,4	1,9	2,1	978 000
72	-37,4	3	-	225	-36,3	59	+391,7	3,1	19,7	978 004
.	978 008
336	+13,9	24	+100,0	681	+22,5	26	-	2,0	1,1	978 012
.	978 016
1 550	-9,0	173	-1,7	2 579	-14,2	259	-10,7	1,7	1,5	978 020
1 366	-6,7	158	+13,7	2 726	-0,4	562	+65,8	2,0	3,6	978 024
1 651	+0,3	30	-63,9	3 034	-13,7	46	-72,0	1,8	1,5	978 028
232	+32,6	34	x	337	+10,1	40	x	1,5	1,2	978 032
1 798	-10,8	262	+34,4	3 481	-1,4	545	+36,3	1,9	2,1	978 036
1 099	-15,6	230	-17,9	2 406	-1,5	376	-22,6	2,2	1,6	978 040
236 894	+1,2	48 361	+7,9	695 514	+2,2	156 647	+13,7	2,9	3,2	900 000
1 092 243	+6,8	206 586	+13,9	2 616 824	+6,3	499 085	+18,2	2,4	2,4	

2.2 Kapazität und Leistung der Beherbergungs

Februar

Lfd. Nr.	Gemeindeguppe Betriebsart	Betriebe		Gästezimmer ¹⁾			Betten		
		geöffnete	Ver- änderung ²⁾	an- gebotene	Ver- änderung ²⁾	mittlere Aus- lastung ³⁾	an- gebotene	Ver- änderung ²⁾	mittlere Aus- lastung ⁴⁾
1	Mineral-, Moor-, Sole- und Thermalbäder	379	+0,8	7 609	+5,0	32,7	24 821	+1,6	45,3
2	Hotels	105	-	4 083	+0,8	38,0	6 753	-0,4	30,1
3	Gasthöfe	12	-25,0	123	-27,2	.	175	-34,7	.
4	Pensionen	128	+4,1	2 214	+13,9	21,2	3 162	+6,5	18,3
5	Hotels garnis	39	-	1 189	+9,4	34,4	1 988	+11,3	27,0
6	Erholungs-, Ferien- und Schulungsheime und Boardinghouses	17	+6,3	.	.	.	878	+1,2	32,2
7	Ferienhäuser, -wohnungen, -zentren	23	+9,5	.	.	.	529	+10,0	6,6
8	Hütten, Jugendherbergen u. Ä.	4	-	.	.	.	479	-	17,6
9	Vorsorge- und Reha-Kliniken	50	-2,0	.	.	.	10 857	+0,5	69,6
10	Campingplätze	1	-	30	-
11	Heilklimatische Kurorte	179	-0,6	2 355	-1,2	55,9	9 277	+0,2	44,7
12	Hotels	53	-	1 565	+3,2	56,6	2 763	+5,4	50,7
13	Gasthöfe	16	-	199	-2,9	.	354	-0,3	.
14	Pensionen	38	-7,3	330	-20,9	53,5	673	-12,7	39,9
15	Hotels garnis	5	+25,0	261	+6,1	64,2	472	+6,8	47,3
16	Erholungs-, Ferien- und Schulungsheime und Boardinghouses	25	-3,8	.	.	.	1 804	-2,5	40,0
17	Ferienhäuser, -wohnungen, -zentren	24	+9,1	.	.	.	2 234	-0,7	46,6
18	Hütten, Jugendherbergen u. Ä.	11	-	.	.	.	452	+1,3	38,1
19	Vorsorge- und Reha-Kliniken	2	-	.	.	.	525	-	.
20	Campingplätze	5	-	290	-1,0
21	Kneippkurorte	183	-2,7	2 172	-3,2	35,2	7 201	-1,7	22,8
22	Hotels	68	-1,4	1 680	-1,4	39,4	2 952	+0,2	30,6
23	Gasthöfe	28	-	240	-3,2	20,2	451	+1,3	14,4
24	Pensionen	16	-20,0	199	-17,4	22,1	367	-19,3	16,9
25	Hotels garnis	5	-	53	+6,0	24,9	91	-	19,5
26	Erholungs-, Ferien- und Schulungsheime und Boardinghouses	17	-	.	.	.	876	-2,8	36,5
27	Ferienhäuser, -wohnungen, -zentren	27	+3,8	.	.	.	1 031	+4,5	18,9
28	Hütten, Jugendherbergen u. Ä.	9	-10,0	.	.	.	708	-12,2	14,5
29	Vorsorge- und Reha-Kliniken	5	-	.	.	.	725	+4,6	.
30	Campingplätze	8	-	1 004	+1,0
31	Kneippheilstädte	213	-4,9	2 487	-4,1	43,5	8 576	-1,3	43,4
32	Hotels	55	-1,8	1 613	-1,9	50,8	2 827	+1,0	42,0
33	Gasthöfe	35	-12,5	355	-11,9	36,7	662	-10,7	29,7
34	Pensionen	49	-5,8	392	-5,8	27,5	743	-3,5	21,4
35	Hotels garnis	10	-9,1	127	-2,3	14,5	219	-3,9	12,4
36	Erholungs-, Ferien- und Schulungsheime und Boardinghouses	11	+10,0	.	.	.	696	+11,4	33,9
37	Ferienhäuser, -wohnungen, -zentren	32	-5,9	.	.	.	684	-3,3	23,7
38	Hütten, Jugendherbergen u. Ä.	5	-	.	.	.	396	-	11,7
39	Vorsorge- und Reha-Kliniken	13	-7,1	.	.	.	2 349	-3,1	73,3
40	Campingplätze	3	+50,0	36	+33,3
41	Heilbäder zusammen	954	-1,4	14 623	+1,1	38,8	49 875	+0,3	40,6
42	Hotels	281	-0,7	8 941	+0,3	43,9	15 295	+1,0	36,2
43	Gasthöfe	91	-9,0	917	-10,5	31,7	1 642	-9,2	26,0
44	Pensionen	231	-2,1	3 135	+3,9	25,9	4 945	-0,4	21,9
45	Hotels garnis	59	-	1 630	+7,7	37,5	2 770	+8,8	29,2
46	Erholungs-, Ferien- und Schulungsheime und Boardinghouses	70	+1,4	.	.	.	4 254	+0,2	36,7
47	Ferienhäuser, -wohnungen, -zentren	106	+2,9	.	.	.	4 478	+1,2	32,0
48	Hütten, Jugendherbergen u. Ä.	29	-3,3	.	.	.	2 035	-4,3	19,8
49	Vorsorge- und Reha-Kliniken	70	-2,8	.	.	.	14 456	+0,1	71,4
50	Campingplätze	17	+6,3	1 360	+1,2

Anmerkungen siehe Seite 10

stätten nach Gemeindegruppen und Betriebsarten

2004

Ankünfte				Übernachtungen				Mittlere Aufenthaltsdauer ⁵⁾		Lfd. Nr.
aller Gäste	Veränderung ²⁾	ausländischer Gäste	Veränderung ²⁾	aller Gäste	Veränderung ²⁾	ausländischer Gäste	Veränderung ²⁾	aller Gäste	ausländischer Gäste	
55 344	+1,5	7 657	+29,6	319 729	+1,5	17 109	+31,7	5,8	2,2	1
30 295	+2,3	5 361	+19,6	58 106	+10,9	11 638	+30,3	1,9	2,2	2
.	3
2 530	-10,9	193	-7,7	14 377	+5,1	590	-18,2	5,7	3,1	4
8 213	+48,9	1 609	+115,7	15 580	+35,9	3 109	+94,1	1,9	1,9	5
3 087	-32,0	131	+162,0	8 191	-8,2	301	+161,7	2,7	2,3	6
133	+18,8	5	-	1 013	-5,1	139	+29,9	7,6	27,8	7
1 093	+13,5	302	+17,1	2 441	+27,4	776	+37,1	2,2	2,6	8
9 487	-7,6	18	+80,0	219 075	-2,1	482	+76,6	23,1	26,8	9
.	10
38 277	-1,8	12 853	+7,4	130 771	+3,2	41 433	+17,4	3,4	3,2	11
15 052	-0,2	7 272	+25,1	40 329	+5,7	21 285	+46,8	2,7	2,9	12
.	13
2 466	-23,5	955	-34,6	7 785	-13,1	2 880	-25,8	3,2	3,0	14
2 595	+4,8	282	-27,5	6 468	+7,1	636	-18,7	2,5	2,3	15
6 689	+4,7	81	-44,5	20 769	-4,2	168	-41,9	3,1	2,1	16
6 644	-8,6	2 950	-4,1	30 203	+5,2	12 386	-3,4	4,5	4,2	17
2 219	+0,1	157	-15,1	4 769	+14,9	338	+0,6	2,1	2,2	18
.	19
816	+151,1	580	+150,0	2 596	+104,6	1 935	+112,9	3,2	3,3	20
21 558	+14,9	3 851	+49,1	66 863	+17,5	11 873	+58,1	3,1	3,1	21
13 119	+19,8	2 891	+73,5	25 456	+23,5	7 564	+87,3	1,9	2,6	22
761	-	127	+46,0	1 868	+26,5	330	+94,1	2,5	2,6	23
723	-12,5	222	-22,1	1 797	-11,4	570	-24,4	2,5	2,6	24
189	-12,5	35	-49,3	514	+18,4	165	+31,0	2,7	4,7	25
2 805	+18,2	7	-61,1	9 281	+13,7	508	+12,9	3,3	72,6	26
1 459	+74,9	521	+41,2	5 662	+65,5	2 581	+53,5	3,9	5,0	27
1 487	-25,4	5	-80,0	2 939	-29,8	7	-87,9	2,0	1,4	28
.	29
.	30
22 283	+5,2	4 010	+14,0	107 246	+5,8	13 274	+9,6	4,8	3,3	31
12 254	+6,8	2 331	+19,1	34 436	+10,8	7 901	+7,7	2,8	3,4	32
1 930	-4,7	783	+13,0	5 580	+7,3	2 343	+33,7	2,9	3,0	33
1 348	-1,3	378	+18,9	4 386	-5,0	1 056	+27,1	3,3	2,8	34
312	+1,0	24	-35,1	731	+8,6	61	-30,7	2,3	2,5	35
2 359	-0,9	2	+100,0	6 016	+9,7	4	+100,0	2,6	2,0	36
1 150	+17,5	369	-19,8	4 700	+15,3	1 717	-12,5	4,1	4,7	37
822	+14,5	113	+242,4	1 348	-1,7	171	+90,0	1,6	1,5	38
2 086	+8,0	9	-50,0	49 937	+2,3	16	-69,2	23,9	1,8	39
22	+340,0	1	x	112	+433,3	5	x	5,1	5,0	40
137 462	+3,0	28 371	+18,4	624 609	+4,1	83 689	+23,2	4,5	2,9	41
70 720	+5,4	17 855	+28,3	158 327	+11,3	48 388	+39,0	2,2	2,7	42
4 449	-8,3	1 524	-4,3	12 253	+2,9	4 552	+5,2	2,8	3,0	43
7 067	-14,4	1 748	-23,1	28 345	-3,2	5 096	-17,6	4,0	2,9	44
11 309	+32,8	1 950	+57,1	23 293	+25,1	3 971	+52,8	2,1	2,0	45
14 940	-4,7	221	+2,8	44 257	-	981	+14,6	3,0	4,4	46
9 386	+2,0	3 845	-1,6	41 578	+11,5	16 823	+1,5	4,4	4,4	47
5 621	-4,6	577	+15,2	11 497	-1,1	1 292	+23,0	2,0	2,2	48
12 587	-5,1	27	-3,6	299 520	-0,8	498	+35,7	23,8	18,4	49
1 383	+94,8	624	+110,8	5 539	+98,8	2 088	+82,8	4,0	3,3	50

Noch: 2.2 Kapazität und Leistung der Beherbergungs

Februar

Lfd. Nr.	Gemeindeguppe Betriebsart	Betriebe		Gästezimmer ¹⁾			Betten		
		geöffnete	Ver-änderung ²⁾	an-gebotene	Ver-änderung ²⁾	mittlere Aus-lastung ³⁾	an-gebotene	Ver-änderung ²⁾	mittlere Aus-lastung ⁴⁾
51	Luftkurorte	355	-0,3	3 747	-	25,1	12 924	+1,3	20,3
52	Hotels	109	-1,8	2 318	-0,9	28,0	4 262	-0,8	20,1
53	Gasthöfe	55	-1,8	520	+0,8	18,8	1 001	+2,1	13,4
54	Pensionen	71	+1,4	815	+1,2	22,2	1 496	+3,2	18,2
55	Hotels garnis	9	+12,5	94	+8,0	13,1	173	+8,1	11,1
56	Erholungs-, Ferien- und Schulungsheime und Boardinghouses	30	-	.	.	.	2 382	+1,0	31,9
57	Ferienhäuser, -wohnungen, -zentren	38	-	.	.	.	943	+1,5	14,1
58	Hütten, Jugendherbergen u. Ä.	25	-	.	.	.	1 615	-	21,8
59	Vorsorge- und Reha-Kliniken	5	-16,7	.	.	.	1 052	+8,5	56,2
60	Campingplätze	13	+8,3	805	+8,2
61	Erholungsorte	348	-0,6	3 857	-1,3	28,2	15 334	-	19,2
62	Hotels	123	-1,6	2 739	-1,3	29,9	4 845	-1,2	22,8
63	Gasthöfe	43	-12,2	431	-11,5	22,1	783	-8,1	16,6
64	Pensionen	42	+5,0	487	+8,7	22,5	896	+10,2	17,1
65	Hotels garnis	14	-	200	+2,0	31,6	365	-2,1	20,9
66	Erholungs-, Ferien- und Schulungsheime und Boardinghouses	50	-	.	.	.	4 068	+1,9	31,9
67	Ferienhäuser, -wohnungen, -zentren	30	-	.	.	.	1 379	+0,7	7,0
68	Hütten, Jugendherbergen u. Ä.	23	+4,5	.	.	.	2 473	+4,2	20,1
69	Vorsorge- und Reha-Kliniken	3	-	.	.	.	525	-19,5	62,3
70	Campingplätze	20	+17,6	1 304	+20,0
71	Sonstige Gemeinden	3 608	-2,0	89 189	+1,5	40,2	192 748	+1,2	29,5
72	Hotels	1 689	-2,3	59 997	+3,0	41,3	102 886	+2,2	31,0
73	Gasthöfe	390	-4,4	3 507	-3,3	20,2	6 151	-3,0	15,5
74	Pensionen	143	-4,0	1 743	-4,1	27,1	3 389	+1,0	20,3
75	Hotels garnis	839	-3,2	23 942	-0,9	41,4	39 834	-2,3	31,8
76	Erholungs-, Ferien- und Schulungsheime und Boardinghouses	233	-0,9	.	.	.	21 441	-0,5	37,2
77	Ferienhäuser, -wohnungen, -zentren	78	+14,7	.	.	.	5 753	+3,3	55,0
78	Hütten, Jugendherbergen u. Ä.	120	+5,3	.	.	.	9 960	+10,0	24,5
79	Vorsorge- und Reha-Kliniken	21	+5,0	.	.	.	3 184	+1,5	72,6
80	Campingplätze	95	+4,4	6 303	+20,1
81	Nordrhein-Westfalen	5 265	-1,7	111 416	+1,3	39,2	270 881	+1,0	30,4
82	Hotels	2 202	-2,0	73 995	+2,4	40,8	127 288	+1,8	31,0
83	Gasthöfe	579	-5,5	5 375	-5,0	22,2	9 577	-4,1	17,2
84	Pensionen	487	-1,6	6 180	+1,5	25,5	10 726	+1,4	20,5
85	Hotels garnis	921	-2,8	25 866	-0,3	41,0	43 142	-1,6	31,5
86	Erholungs-, Ferien- und Schulungsheime und Boardinghouses	383	-0,3	.	.	.	32 145	-	36,1
87	Ferienhäuser, -wohnungen, -zentren	252	+5,4	.	.	.	12 553	+2,1	38,5
88	Hütten, Jugendherbergen u. Ä.	197	+3,1	.	.	.	16 083	+6,0	23,0
89	Vorsorge- und Reha-Kliniken	99	-2,0	.	.	.	19 217	+0,1	70,5
90	Campingplätze	145	+6,6	9 772	+16,0

Anmerkungen siehe Seite 10

stätten nach Gemeindegruppen und Betriebsarten
2004

Ankünfte				Übernachtungen				Mittlere Aufenthaltsdauer ⁵⁾		Lfd. Nr.
aller Gäste	Ver- änderung ²⁾	aus- ländischer Gäste	Ver- änderung ²⁾	aller Gäste	Ver- änderung ²⁾	aus- ländischer Gäste	Ver- änderung ²⁾	aller Gäste	aus- ländischer Gäste	
29 879	+9,6	2 676	+16,9	88 408	+14,3	7 222	+36,3	3,0	2,7	51
12 062	+6,3	1 687	+1,6	24 233	+17,0	3 822	+11,2	2,0	2,3	52
1 692	-1,5	232	+22,1	3 846	+19,5	488	+12,7	2,3	2,1	53
2 263	+17,9	234	+114,7	7 320	+17,2	773	+95,7	3,2	3,3	54
287	+22,6	89	+36,9	555	+25,0	162	+15,7	1,9	1,8	55
7 152	+9,0	35	+29,6	21 191	+33,6	254	+96,9	3,0	7,3	56
766	+39,3	177	+52,6	3 862	+33,5	1 114	+83,2	5,0	6,3	57
4 608	+25,6	216	+83,1	10 065	+20,9	551	+299,3	2,2	2,6	58
987	-11,9	3	+200,0	17 131	-11,5	39	+333,3	17,4	13,0	59
62	-53,0	3	+50,0	205	-26,0	19	+90,0	3,3	6,3	60
38 974	-4,2	4 653	+10,1	105 083	+1,0	12 876	+12,3	2,7	2,8	61
14 812	-6,0	3 312	+13,0	31 080	-1,4	8 605	+20,8	2,1	2,6	62
1 477	-9,6	314	-15,1	3 778	+10,2	995	+4,5	2,6	3,2	63
1 316	+45,3	118	-17,5	4 161	+16,9	407	+11,8	3,2	3,4	64
990	+11,4	268	+8,9	2 214	+18,9	678	+5,9	2,2	2,5	65
12 755	-10,4	77	-42,1	35 935	+1,5	141	-65,6	2,8	1,8	66
799	-18,7	282	+0,7	2 810	-47,6	1 372	-8,5	3,5	4,9	67
5 962	+5,4	193	+250,9	14 341	+11,2	374	+211,7	2,4	1,9	68
562	+41,6	5	+66,7	9 483	+1,9	43	-64,5	16,9	8,6	69
301	+38,1	84	+33,3	1 281	+90,1	261	+10,6	4,3	3,1	70
885 928	+7,8	170 886	+13,3	1 798 724	+7,1	395 298	+17,1	2,0	2,3	71
532 447	+8,3	113 383	+13,3	921 193	+8,8	231 678	+16,2	1,7	2,0	72
11 463	-1,7	1 305	-15,8	27 218	+0,7	3 964	-20,0	2,4	3,0	73
6 316	+11,2	639	+32,3	19 147	+3,3	2 075	+15,4	3,0	3,2	74
188 235	+5,9	36 703	+10,1	366 936	+10,4	88 477	+21,2	1,9	2,4	75
87 963	+3,4	3 950	+35,5	228 548	-4,3	9 090	+22,9	2,6	2,3	76
20 272	+4,3	10 518	+8,8	91 782	+5,0	50 616	+12,7	4,5	4,8	77
34 652	+31,5	4 168	+58,2	70 008	+29,9	8 492	+56,1	2,0	2,0	78
2 366	-10,5	2	-91,3	67 015	-5,4	36	-90,6	28,3	18,0	79
2 214	+70,7	218	+38,0	6 877	+75,9	870	+60,2	3,1	4,0	80
1 092 243	+6,8	206 586	+13,9	2 616 824	+6,3	499 085	+18,2	2,4	2,4	81
630 041	+7,5	136 237	+14,9	1 134 833	+9,0	292 493	+19,5	1,8	2,1	82
19 081	-4,0	3 375	-8,8	47 095	+3,3	9 999	-6,3	2,5	3,0	83
16 962	+1,2	2 739	-8,9	58 973	+2,3	8 351	-4,5	3,5	3,0	84
200 821	+7,2	39 010	+11,8	392 998	+11,2	93 288	+22,2	2,0	2,4	85
122 810	+1,0	4 283	+30,2	329 931	-1,3	10 466	+19,0	2,7	2,4	86
31 223	+3,5	14 822	+6,1	140 032	+5,3	69 925	+10,0	4,5	4,7	87
50 843	+22,3	5 154	+55,8	105 911	+22,1	10 709	+58,7	2,1	2,1	88
16 502	-5,3	37	-32,7	393 149	-2,1	616	-30,2	23,8	16,6	89
3 960	+68,0	929	+79,0	13 902	+81,8	3 238	+67,7	3,5	3,5	90

2.3 Kapazität und Leistung der Beherbergungs

Februar

Lfd. Nr.	Reisegebiet Betriebsart	Betriebe		Gästezimmer ¹⁾			Betten		
		geöffnete	Ver- änderung ²⁾	an- gebotene	Ver- änderung ²⁾	mittlere Aus- lastung ³⁾	an- gebotene	Ver- änderung ²⁾	mittlere Aus- lastung ⁴⁾
1	Eifel und Region Aachen	491	-2,0	7 515	+0,9	32,7	21 808	+1,9	24,8
2	Hotels	220	-2,7	5 045	+0,4	33,1	9 285	+4,4	24,0
3	Gasthöfe	42	-8,7	327	-13,7	13,2	551	-15,5	10,6
4	Pensionen	26	-21,2	293	-23,3	14,7	555	-19,0	10,7
5	Hotels garnis	80	+3,9	1 850	+11,0	37,7	3 214	+9,4	27,1
6	Erholungs-, Ferien- und Schulungsheime und Boardinghouses	51	+4,1	.	.	.	3 515	+3,7	45,6
7	Ferienhäuser, -wohnungen, -zentren	21	+5,0	.	.	.	1 378	+1,5	9,0
8	Hütten, Jugendherbergen u. Ä.	25	-	.	.	.	2 203	-1,4	26,2
9	Vorsorge- und Reha-Kliniken	7	-	.	.	.	1 107	-11,9	68,4
10	Campingplätze	19	+5,6	1 179	+8,0
11	Niederrhein	502	-0,4	11 365	+0,3	35,8	24 203	+1,3	22,7
12	Hotels	250	-0,4	8 244	+0,7	37,0	14 398	+0,3	28,2
13	Gasthöfe	51	-5,6	466	-1,1	.	828	+1,7	.
14	Pensionen	19	+5,6	218	-1,4	40,3	419	+6,1	27,9
15	Hotels garnis	106	-3,6	2 437	-0,7	34,6	4 241	-0,1	25,2
16	Erholungs-, Ferien- und Schulungsheime und Boardinghouses	29	-3,3	.	.	.	2 450	-1,5	.
17	Ferienhäuser, -wohnungen, -zentren	7	-	.	.	.	100	-	10,0
18	Hütten, Jugendherbergen u. Ä.	20	+25,0	.	.	.	1 527	+21,5	21,8
19	Vorsorge- und Reha-Kliniken	2	-	.	.	.	240	-	.
20	Campingplätze	18	+12,5	1 725	+93,4
21	Münsterland	532	-	8 645	+1,8	28,4	21 822	+1,7	22,6
22	Hotels	282	-0,7	6 407	+0,6	28,7	11 292	+0,5	20,9
23	Gasthöfe	62	-7,5	602	-6,7	18,9	1 079	-6,5	14,0
24	Pensionen	39	+11,4	550	+14,6	23,6	1 127	+17,5	17,4
25	Hotels garnis	48	+2,1	1 086	+8,4	34,4	1 889	+5,5	24,9
26	Erholungs-, Ferien- und Schulungsheime und Boardinghouses	42	-4,5	.	.	.	4 758	-0,9	44,7
27	Ferienhäuser, -wohnungen, -zentren	27	+12,5	.	.	.	611	+14,4	11,6
28	Hütten, Jugendherbergen u. Ä.	12	+9,1	.	.	.	924	+4,2	.
29	Vorsorge- und Reha-Kliniken	1	-	.	.	.	142	+29,1	.
30	Campingplätze	19	-	1 254	+5,4
31	Teutoburger Wald	894	-1,2	14 429	+0,6	33,2	42 227	+0,5	31,0
32	Hotels	344	-3,4	9 665	-0,4	36,5	16 272	-1,6	27,3
33	Gasthöfe	104	-3,7	930	-2,6	17,7	1 622	-1,9	13,8
34	Pensionen	166	+2,5	2 454	+7,8	21,4	3 980	+5,6	16,9
35	Hotels garnis	65	-3,0	1 380	-2,1	39,0	2 240	-1,9	29,8
36	Erholungs-, Ferien- und Schulungsheime und Boardinghouses	55	-1,8	.	.	.	3 428	-0,3	30,9
37	Ferienhäuser, -wohnungen, -zentren	59	+5,4	.	.	.	2 545	+4,9	8,9
38	Hütten, Jugendherbergen u. Ä.	28	-6,7	.	.	.	2 254	-4,2	18,6
39	Vorsorge- und Reha-Kliniken	45	+2,3	.	.	.	9 886	+3,3	68,2
40	Campingplätze	28	+7,7	1 637	+14,2
41	Sauerland	992	-1,3	12 322	-0,6	39,1	43 234	+0,2	32,6
42	Hotels	302	-	7 627	+0,9	43,2	13 585	+1,6	35,2
43	Gasthöfe	168	-4,5	1 710	-3,9	30,1	3 150	-1,4	23,4
44	Pensionen	185	-4,1	2 107	+0,3	29,7	3 596	-3,2	25,5
45	Hotels garnis	35	-10,3	878	-8,1	41,7	1 521	-7,6	31,6
46	Erholungs-, Ferien- und Schulungsheime und Boardinghouses	76	-	.	.	.	6 847	-0,4	33,3
47	Ferienhäuser, -wohnungen, -zentren	121	+4,3	.	.	.	7 642	+0,2	57,1
48	Hütten, Jugendherbergen u. Ä.	52	+4,0	.	.	.	3 466	+11,7	17,1
49	Vorsorge- und Reha-Kliniken	21	-12,5	.	.	.	3 427	-5,1	71,4
50	Campingplätze	32	+10,3	2 773	+3,6
51	Siegerland-Wittgenstein	144	-8,9	1 626	-6,6	30,1	5 638	-4,5	40,3
52	Hotels	56	-9,7	1 097	-6,3	33,0	1 820	-7,6	26,4
53	Gasthöfe	27	-12,9	226	-9,6	15,1	356	-15,2	13,1
54	Pensionen	21	-4,5	179	-2,2	20,7	315	-4,8	16,8
55	Hotels garnis	6	-25,0	124	-9,5	43,2	195	-17,4	35,4
56	Erholungs-, Ferien- und Schulungsheime und Boardinghouses	12	-	.	.	.	749	+0,7	30,0
57	Ferienhäuser, -wohnungen, -zentren	3	-	.	.	.	49	+40,0	.
58	Hütten, Jugendherbergen u. Ä.	4	-20,0	.	.	.	199	-6,6	8,7
59	Vorsorge- und Reha-Kliniken	10	-	.	.	.	1 955	-	.
60	Campingplätze	5	-	46	+7,0

Anmerkungen siehe Seite 10

stätten nach Reisegebieten und Betriebsarten

2004

Ankünfte				Übernachtungen				Mittlere Aufenthaltsdauer ⁵⁾		Lfd. Nr.
aller Gäste	Ver- änderung ²⁾	aus- ländischer Gäste	Ver- änderung ²⁾	aller Gäste	Ver- änderung ²⁾	aus- ländischer Gäste	Ver- änderung ²⁾	aller Gäste	aus- ländischer Gäste	
73 368	+6,9	14 713	+29,6	179 243	+12,6	32 970	+42,4	2,4	2,2	1
33 184	+5,7	7 660	+13,6	63 664	+14,3	17 354	+33,5	1,9	2,3	2
629	-48,0	69	-49,3	1 690	-25,4	141	-46,6	2,7	2,0	3
578	-5,9	96	+15,7	1 647	-57,6	228	-5,8	2,8	2,4	4
13 129	+25,4	2 689	+83,4	25 082	+23,0	5 415	+73,7	1,9	2,0	5
16 595	-2,8	3 312	+39,9	44 056	+6,2	6 790	+43,0	2,7	2,1	6
988	+34,1	233	+156,0	3 616	+2,1	1 139	+119,5	3,7	4,9	7
6 984	+14,2	601	+51,0	16 629	+15,8	1 284	+62,3	2,4	2,1	8
1 114	+35,4	29	-3,3	21 952	+28,8	531	+32,4	19,7	18,3	9
167	-8,2	24	-25,0	907	+75,1	88	+6,0	5,4	3,7	10
96 393	+2,7	16 504	+4,7	192 656	+2,0	36 569	+0,2	2,0	2,2	11
63 746	+0,7	13 397	+5,7	117 365	-0,2	28 525	-0,9	1,8	2,1	12
.	13
1 154	+14,8	49	+19,5	3 394	+6,0	144	+21,0	2,9	2,9	14
15 390	+1,7	2 715	-	30 994	+2,0	7 015	+2,0	2,0	2,6	15
.	16
82	+54,7	11	x	290	-25,8	21	x	3,5	1,9	17
4 189	+59,6	123	+105,0	9 675	+62,3	326	+328,9	2,3	2,7	18
.	19
505	+282,6	32	+10,3	1 278	+105,8	91	+30,0	2,5	2,8	20
74 250	+1,2	5 875	+4,8	164 726	-1,1	12 181	+1,1	2,2	2,1	21
41 838	-3,0	4 434	+2,5	67 992	-1,5	8 707	+2,5	1,6	2,0	22
2 187	-9,0	187	-27,0	4 342	-9,2	513	-38,3	2,0	2,7	23
1 613	+5,3	186	+28,3	5 066	+5,0	484	-23,4	3,1	2,6	24
7 567	+4,9	797	+17,7	13 657	-0,7	1 423	+22,4	1,8	1,8	25
17 442	+13,5	144	+453,8	61 620	-1,8	270	+255,3	3,5	1,9	26
501	+17,6	31	+19,2	2 057	-6,5	364	+27,3	4,1	11,7	27
.	28
.	29
206	-25,6	22	-43,6	746	-1,1	60	-52,4	3,6	2,7	30
114 479	+5,7	13 026	+20,1	415 960	+4,0	31 237	+19,8	3,6	2,4	31
69 502	+6,5	10 552	+20,7	125 889	+7,5	22 727	+19,5	1,8	2,2	32
2 582	+14,1	297	+22,2	6 405	+5,3	832	-26,3	2,5	2,8	33
3 920	-1,3	297	+28,0	17 355	+10,9	920	+16,2	4,4	3,1	34
10 145	+8,5	1 328	+8,8	19 370	+16,0	3 563	+8,2	1,9	2,7	35
11 970	-0,9	32	-22,0	29 611	+7,5	232	+56,8	2,5	7,3	36
1 397	+62,6	420	+101,0	6 587	+50,3	2 350	+83,9	4,7	5,6	37
6 035	+21,4	87	-43,9	12 177	+13,2	469	+26,8	2,0	5,4	38
8 386	-8,9	7	x	195 477	-2,4	64	+56,1	23,3	9,1	39
542	+85,6	6	+100,0	3 089	+115,0	80	x	5,7	13,3	40
142 293	+1,4	36 356	+10,1	482 475	+3,4	131 297	+16,1	3,4	3,6	41
56 896	-0,9	16 005	+22,2	137 513	+6,2	47 237	+35,1	2,4	3,0	42
8 267	-0,8	2 283	-2,1	21 128	+13,7	6 796	+10,5	2,6	3,0	43
7 575	+0,6	1 801	-20,8	25 237	+4,7	5 631	-7,2	3,3	3,1	44
6 663	+4,3	813	-12,5	13 938	+2,4	1 630	-7,5	2,1	2,0	45
22 352	+4,6	144	-38,5	65 557	+2,1	822	-14,7	2,9	5,7	46
27 970	+0,5	13 985	+3,6	126 527	+4,0	65 538	+7,2	4,5	4,7	47
8 157	+8,7	508	+91,0	16 594	+5,3	838	+73,5	2,0	1,6	48
2 860	-7,3	-	-100,0	70 962	-6,9	-	-100,0	24,8	-	49
1 553	+67,3	817	+109,5	5 019	+68,6	2 805	+81,3	3,2	3,4	50
14 893	-2,9	1 945	-12,6	66 803	-2,1	4 651	-8,3	4,5	2,4	51
8 438	-0,4	1 684	-11,7	13 911	-8,0	3 487	-10,2	1,6	2,1	52
597	-5,7	50	-25,4	1 297	-15,2	149	-47,5	2,2	3,0	53
440	-19,3	84	+12,0	1 457	-22,6	264	+7,3	3,3	3,1	54
729	-17,2	117	-28,2	1 959	+7,0	723	+26,0	2,7	6,2	55
2 464	-8,6	-	-100,0	6 359	+4,1	-	-100,0	2,6	-	56
.	57
287	-20,5	6	x	503	-30,6	12	x	1,8	2,0	58
.	59
38	-7,3	4	-60,0	129	-6,5	16	-33,3	3,4	4,0	60

Noch: 2.3 Kapazität und Leistung der Beherbergungs

Februar

Lfd. Nr.	Reisegebiet Betriebsart	Betriebe		Gästezimmer ¹⁾			Betten		
		geöffnete	Ver- änderung ²⁾	an- gebotene	Ver- änderung ²⁾	mittlere Aus- lastung ³⁾	an- gebotene	Ver- änderung ²⁾	mittlere Aus- lastung ⁴⁾
61	Bergisches Land	440	-1,6	9 321	+0,6	35,6	23 385	-1,9	29,1
62	Hotels	225	-1,3	6 720	+1,5	36,4	11 603	-1,0	27,3
63	Gasthöfe	24	-	188	-2,1	16,9	322	+1,9	13,7
64	Pensionen	12	-20,0	108	-41,0	14,1	231	-13,2	8,3
65	Hotels garnis	86	+1,2	2 305	+1,5	35,6	3 965	-0,1	26,2
66	Erholungs-, Ferien- und Schulungsheime und Boardinghouses	49	-5,8	.	.	.	3 939	-10,2	31,4
67	Ferienhäuser, -wohnungen, -zentren	7	-	.	.	.	102	-	15,7
68	Hütten, Jugendherbergen u. Ä.	20	-	.	.	.	1 847	+9,2	20,1
69	Vorsorge- und Reha-Kliniken	8	-	.	.	.	1 376	-	84,0
70	Campingplätze	9	+12,5	305	+21,0
71	Bonn und Rhein-Sieg-Kreis	276	-2,8	7 420	-1,0	37,9	16 561	+1,3	29,8
72	Hotels	117	-4,9	4 997	-0,7	38,7	8 654	-1,4	28,8
73	Gasthöfe	36	-2,7	346	-1,4	18,1	607	-1,6	13,7
74	Pensionen	5	+25,0	79	+19,7	42,1	134	+21,8	34,5
75	Hotels garnis	76	-3,8	1 998	-2,3	39,0	3 212	-2,4	29,5
76	Erholungs-, Ferien- und Schulungsheime und Boardinghouses	32	+6,7	.	.	.	3 139	+14,9	40,2
77	Ferienhäuser, -wohnungen, -zentren	1	-	.	.	.	15	-	.
78	Hütten, Jugendherbergen u. Ä.	3	-	.	.	.	602	-	28,2
79	Vorsorge- und Reha-Kliniken	2	-	.	.	.	198	-	.
80	Campingplätze	4	-20,0	157	-3,7
81	Köln	249	-2,4	13 049	+4,8	57,6	23 314	+3,4	43,0
82	Hotels	79	-2,5	7 884	+12,0	60,2	13 834	+10,2	44,6
83	Gasthöfe	13	-7,1	121	-16,6	25,4	208	-17,8	19,4
84	Pensionen	3	-	50	-	36,8	85	-	30,2
85	Hotels garnis	145	-3,3	4 994	-4,4	54,5	8 215	-6,4	43,9
86	Erholungs-, Ferien- und Schulungsheime und Boardinghouses	2	+100,0	.	.	.	120	+60,0	.
87	Ferienhäuser, -wohnungen, -zentren	-	-	-	-	-	-	-	-
88	Hütten, Jugendherbergen u. Ä.	5	+25,0	.	.	.	852	+4,5	67,0
89	Vorsorge- und Reha-Kliniken	-	-	-	-	-	-	-	-
90	Campingplätze	2	-	382	-
91	Düsseldorf	194	-4,0	10 234	+5,1	45,9	17 000	+3,9	36,6
92	Hotels	52	-3,7	5 753	+8,8	50,4	9 405	+7,6	39,7
93	Gasthöfe	2	-	15	-	.	25	-	.
94	Pensionen	3	-	40	-	48,2	69	+1,5	40,6
95	Hotels garnis	132	-5,7	4 426	+0,8	40,1	7 126	-1,2	32,7
96	Erholungs-, Ferien- und Schulungsheime und Boardinghouses	3	+200,0	.	.	.	91	+167,6	13,0
97	Ferienhäuser, -wohnungen, -zentren	1	-	.	.	.	12	-	.
98	Hütten, Jugendherbergen u. Ä.	1	-	.	.	.	272	-	.
99	Vorsorge- und Reha-Kliniken	-	-	-	-	-	-	-	-
100	Campingplätze	-	-	-	-	-	-	-	-
101	Ruhrgebiet	551	-2,0	15 490	+1,4	39,7	31 689	+1,3	30,0
102	Hotels	275	-2,1	10 556	+2,4	41,5	17 140	+1,6	31,9
103	Gasthöfe	50	-7,4	444	-6,1	23,4	829	-6,2	16,9
104	Pensionen	8	+14,3	102	-4,7	30,5	215	+7,0	21,8
105	Hotels garnis	142	-2,7	4 388	-	37,4	7 324	-1,6	27,8
106	Erholungs-, Ferien- und Schulungsheime und Boardinghouses	32	-3,0	.	.	.	3 109	-2,4	32,9
107	Ferienhäuser, -wohnungen, -zentren	5	+25,0	.	.	.	99	+13,8	12,5
108	Hütten, Jugendherbergen u. Ä.	27	+3,8	.	.	.	1 937	+11,4	16,9
109	Vorsorge- und Reha-Kliniken	3	-	.	.	.	886	-	74,3
110	Campingplätze	9	+12,5	314	+5,0
111	Nordrhein-Westfalen	5 265	-1,7	111 416	+1,3	39,2	270 881	+1,0	30,4
112	Hotels	2 202	-2,0	73 995	+2,4	40,8	127 288	+1,8	31,0
113	Gasthöfe	579	-5,5	5 375	-5,0	22,2	9 577	-4,1	17,2
114	Pensionen	487	-1,6	6 180	+1,5	25,5	10 726	+1,4	20,5
115	Hotels garnis	921	-2,8	25 866	-0,3	41,0	43 142	-1,6	31,5
116	Erholungs-, Ferien- und Schulungsheime und Boardinghouses	383	-0,3	.	.	.	32 145	-	36,1
117	Ferienhäuser, -wohnungen, -zentren	252	+5,4	.	.	.	12 553	+2,1	38,5
118	Hütten, Jugendherbergen u. Ä.	197	+3,1	.	.	.	16 083	+6,0	23,0
119	Vorsorge- und Reha-Kliniken	99	-2,0	.	.	.	19 217	+0,1	70,5
120	Campingplätze	145	+6,6	9 772	+16,0

Anmerkungen siehe Seite 10

stätten nach Reisegebieten und Betriebsarten

2004

Ankünfte				Übernachtungen				Mittlere Aufenthaltsdauer ⁵⁾		Lfd. Nr.
aller Gäste	Veränderung ²⁾	ausländischer Gäste	Veränderung ²⁾	aller Gäste	Veränderung ²⁾	ausländischer Gäste	Veränderung ²⁾	aller Gäste	ausländischer Gäste	
90 650	-	14 248	+2,8	202 863	-0,9	29 858	+0,4	2,2	2,1	61
52 586	+1,0	11 229	+5,0	91 726	-0,5	22 718	+0,6	1,7	2,0	62
449	+35,2	38	-5,0	1 278	+36,0	90	-52,6	2,8	2,4	63
132	-48,0	18	+5,9	556	-24,9	49	-3,9	4,2	2,7	64
15 258	+1,8	2 521	-9,1	30 010	+6,6	5 716	-2,5	2,0	2,3	65
15 088	-12,6	104	-18,1	34 095	-16,6	505	-13,4	2,3	4,9	66
99	+80,0	9	+80,0	465	+114,3	228	+442,9	4,7	25,3	67
5 475	+28,7	328	+61,6	10 792	+35,0	531	+39,0	2,0	1,6	68
1 327	-6,9	1	x	33 511	+0,1	21	-50,0	25,3	21,0	69
236	x	-	-	430	+313,5	-	-	1,8	-	70
72 766	+2,4	9 904	+25,7	145 834	-0,6	21 748	+22,1	2,0	2,2	71
41 451	+0,9	6 935	+31,0	72 102	-0,4	14 092	+22,3	1,7	2,0	72
783	-	43	+43,3	2 279	+12,2	119	+12,3	2,9	2,8	73
662	+37,9	30	-3,2	1 342	+30,7	91	+49,2	2,0	3,0	74
14 143	-6,3	2 136	+5,1	27 464	-8,8	5 128	+7,3	1,9	2,4	75
13 208	+16,7	366	+65,6	35 733	+6,9	1 486	+72,2	2,7	4,1	76
.	77
2 475	+11,0	391	+44,3	4 928	+18,6	829	+83,4	2,0	2,1	78
.	79
.	80
162 853	+29,2	39 432	+41,0	304 380	+45,0	91 653	+73,3	1,9	2,3	81
101 909	+36,4	26 530	+52,0	178 550	+51,7	57 427	+79,7	1,8	2,2	82
587	-25,6	135	-59,6	1 173	-32,2	300	-61,3	2,0	2,2	83
291	+42,0	80	+233,3	745	+54,6	208	+121,3	2,6	2,6	84
50 554	+14,1	10 424	+19,1	104 143	+34,4	29 408	+71,4	2,1	2,8	85
.	86
.	87
8 198	+58,7	2 232	+62,2	16 559	+49,7	4 207	+49,0	2,0	1,9	88
.	89
.	90
104 325	+14,1	35 532	+2,7	180 384	+8,5	67 251	-0,2	1,7	1,9	91
66 847	+14,4	24 503	-1,4	108 125	+7,0	43 077	-4,7	1,6	1,8	92
.	93
324	+38,5	76	+65,2	813	+9,3	294	-7,3	2,5	3,9	94
35 167	+12,4	10 434	+11,4	67 436	+9,5	22 730	+6,9	1,9	2,2	95
185	-6,6	-	-	343	+0,9	-	-	1,9	-	96
.	97
.	98
.	99
.	100
145 973	+1,4	19 051	+4,6	281 500	-0,9	39 670	+2,7	1,9	2,1	101
93 644	+3,2	13 308	+3,8	157 996	+2,7	27 142	+7,4	1,7	2,0	102
1 537	-16,1	117	+0,9	4 029	-13,1	641	+9,2	2,6	5,5	103
273	-30,4	22	-43,6	1 361	+24,4	38	-68,3	5,0	1,7	104
32 076	-0,4	5 036	+4,8	58 945	-0,8	10 537	+0,2	1,8	2,1	105
12 917	-4,3	136	-7,5	29 685	-13,5	285	-74,2	2,3	2,1	106
155	+5,4	125	-5,3	360	+7,5	256	-8,6	2,3	2,0	107
4 509	+7,5	297	+115,2	9 360	+15,7	741	+104,1	2,1	2,5	108
671	-21,9	-	-100,0	19 081	-12,5	-	-100,0	28,4	-	109
191	+260,4	10	+150,0	683	+31,6	30	+66,7	3,6	3,0	110
1 092 243	+6,8	206 586	+13,9	2 616 824	+6,3	499 085	+18,2	2,4	2,4	111
630 041	+7,5	136 237	+14,9	1 134 833	+9,0	292 493	+19,5	1,8	2,1	112
19 081	-4,0	3 375	-8,8	47 095	+3,3	9 999	-6,3	2,5	3,0	113
16 962	+1,2	2 739	-8,9	58 973	+2,3	8 351	-4,5	3,5	3,0	114
200 821	+7,2	39 010	+11,8	392 998	+11,2	93 288	+22,2	2,0	2,4	115
122 810	+1,0	4 283	+30,2	329 931	-1,3	10 466	+19,0	2,7	2,4	116
31 223	+3,5	14 822	+6,1	140 032	+5,3	69 925	+10,0	4,5	4,7	117
50 843	+22,3	5 154	+55,8	105 911	+22,1	10 709	+58,7	2,1	2,1	118
16 502	-5,3	37	-32,7	393 149	-2,1	616	-30,2	23,8	16,6	119
3 960	+68,0	929	+79,0	13 902	+81,8	3 238	+67,7	3,5	3,5	120

2.4 Leistung der Beherbergungsstätten nach Reisegebieten und Herkunftsländern

Februar 2004

Reisegebiet Herkunftsland (ständiger Wohnsitz)	Ankünfte		Übernachtungen			Mittlere Aufenthalts- dauer ³⁾
	aller Gäste	Verän- derung ¹⁾	aller Gäste	Verän- derung ¹⁾	Anteil ²⁾	
Eifel und Region Aachen	73 368	+6,9	179 243	+12,6	100	2,4
Bundesrepublik Deutschland	58 655	+2,4	146 273	+7,6	81,6	2,5
Ausland	14 713	+29,6	32 970	+42,4	18,4	2,2
Europa	10 895	+27,6	23 382	+36,7	70,9	2,1
EU-Länder	8 286	+26,6	17 791	+35,8	54,0	2,1
Belgien	2 651	+45,1	6 270	+84,9	19,0	2,4
Dänemark	117	+34,5	202	+23,2	0,6	1,7
Finnland	119	+41,7	231	+20,9	0,7	1,9
Frankreich	986	+1,0	1 735	+15,3	5,3	1,8
Griechenland	96	+9,1	253	-4,5	0,8	2,6
Vereinigtes Königreich	1 204	+5,3	2 477	+5,2	7,5	2,1
Republik Irland	28	+21,7	78	+151,6	0,2	2,8
Italien	336	-24,2	729	-2,8	2,2	2,2
Luxemburg	92	+27,8	182	+78,4	0,6	2,0
Niederlande	2 001	+71,3	4 146	+80,5	12,6	2,1
Österreich	246	+7,4	565	+37,5	1,7	2,3
Portugal	30	+15,4	107	-87,9	0,3	3,6
Schweden	178	+4,1	332	+26,2	1,0	1,9
Spanien	202	-2,4	484	-1,8	1,5	2,4
Baltische Staaten	183	+81,2	392	+61,3	1,2	2,1
Island	5	+66,7	19	+111,1	0,1	3,8
Norwegen	35	+52,2	120	+192,7	0,4	3,4
Polen	524	+74,7	1 075	+59,5	3,3	2,1
Russland	260	+333,3	577	+347,3	1,8	2,2
Schweiz	328	+7,2	765	+16,8	2,3	2,3
Tschechische Republik	250	+101,6	479	+124,9	1,5	1,9
Türkei	373	+59,4	717	+120,6	2,2	1,9
Ungarn	160	+119,2	346	+80,2	1,0	2,2
Sonstige europäische Länder	491	-36,1	1 101	-27,8	3,3	2,2
Afrika	552	+10,2	1 119	+11,0	3,4	2,0
Republik Südafrika	27	x	61	x	0,2	2,3
Sonstige afrikanische Länder	525	+5,6	1 058	+5,5	3,2	2,0
Asien	1 934	+39,6	4 848	+86,9	14,7	2,5
Arabische Golfstaaten	692	+175,7	1 623	+135,2	4,9	2,3
Volksrepublik China und Hongkong	207	+97,1	467	+70,4	1,4	2,3
Israel	26	+13,0	49	-16,9	0,1	1,9
Japan	150	+45,6	334	+43,3	1,0	2,2
Südkorea	160	x	675	x	2,0	4,2
Taiwan	31	+121,4	205	x	0,6	6,6
Sonstige asiatische Länder	668	-24,3	1 495	+14,4	4,5	2,2
Amerika	735	+28,5	2 210	+24,0	6,7	3,0
Kanada	75	+120,6	547	-0,4	1,7	7,3
USA	494	+60,9	1 268	+70,2	3,8	2,6
Mittelamerika und Karibik	10	-61,5	18	-73,1	0,1	1,8
Brasilien	29	-21,6	62	-20,5	0,2	2,1
Sonstige südamerikanische Länder	127	-24,4	315	-8,2	1,0	2,5
Australien, Neuseeland und Ozeanien	27	+42,1	85	+157,6	0,3	3,1
Ohne Angabe	570	+69,6	1 326	+109,1	4,0	2,3

1) Veränderung gegenüber dem Vorjahresmonat in % – 2) Bei Übernachtungen von Gästen aus der Bundesrepublik Deutschland und dem Ausland: Anteil an allen Übernachtungen im Bundesgebiet; sonst: Anteil an allen Übernachtungen am Ausland zusammen. – 3) mittlere Aufenthaltsdauer in Tagen = Übernachtungen / Ankünfte

Noch: 2.4 Leistung der Beherbergungsstätten nach Reisegebieten und Herkunftsländern

Februar 2004

Reisegebiet Herkunftsland (ständiger Wohnsitz)	Ankünfte		Übernachtungen			Mittlere Aufenthalts- dauer ³⁾
	aller Gäste	Verän- derung ¹⁾	aller Gäste	Verän- derung ¹⁾	Anteil ²⁾	
Niederrhein	96 393	+2,7	192 656	+2,0	100	2,0
Bundesrepublik Deutschland	79 889	+2,3	156 087	+2,4	81,0	2,0
Ausland	16 504	+4,7	36 569	+0,2	19,0	2,2
Europa	14 232	+9,6	29 354	+4,3	80,3	2,1
EU-Länder	11 841	+13,8	23 513	+6,6	64,3	2,0
Belgien	823	+33,8	1 491	+15,1	4,1	1,8
Dänemark	304	-13,6	683	-2,8	1,9	2,2
Finnland	123	+17,1	276	+45,3	0,8	2,2
Frankreich	1 111	+0,6	2 247	+14,5	6,1	2,0
Griechenland	137	+23,4	345	+33,7	0,9	2,5
Vereinigtes Königreich	1 815	+0,4	4 001	-13,6	10,9	2,2
Republik Irland	65	-20,7	198	-15,7	0,5	3,0
Italien	681	+9,0	1 539	+24,5	4,2	2,3
Luxemburg	59	-19,2	90	-28,0	0,2	1,5
Niederlande	5 427	+30,7	9 534	+18,6	26,1	1,8
Österreich	676	-4,8	1 794	-5,7	4,9	2,7
Portugal	91	+33,8	192	-20,0	0,5	2,1
Schweden	223	-5,1	436	-5,0	1,2	2,0
Spanien	306	-15,5	687	-11,4	1,9	2,2
Baltische Staaten	65	-8,5	179	+27,9	0,5	2,8
Island	15	+66,7	18	+5,9	-	1,2
Norwegen	156	+7,6	296	-5,7	0,8	1,9
Polen	352	-11,3	821	-8,9	2,2	2,3
Russland	228	-27,4	987	-27,4	2,7	4,3
Schweiz	708	-4,7	1 379	+5,8	3,8	1,9
Tschechische Republik	195	+2,6	450	-1,1	1,2	2,3
Türkei	381	-11,0	945	+1,6	2,6	2,5
Ungarn	93	-2,1	192	+6,7	0,5	2,1
Sonstige europäische Länder	198	+2,1	574	+14,8	1,6	2,9
Afrika	87	-42,8	258	-30,1	0,7	3,0
Republik Südafrika	33	+94,1	62	+17,0	0,2	1,9
Sonstige afrikanische Länder	54	-60,0	196	-38,0	0,5	3,6
Asien	587	-11,3	2 233	-14,9	6,1	3,8
Arabische Golfstaaten	20	-44,4	61	-46,5	0,2	3,1
Volksrepublik China und Hongkong	195	-11,4	1 025	-7,2	2,8	5,3
Israel	31	-38,0	77	-47,3	0,2	2,5
Japan	127	-2,3	366	-4,4	1,0	2,9
Südkorea	39	-11,4	120	-9,8	0,3	3,1
Taiwan	25	+92,3	98	+18,1	0,3	3,9
Sonstige asiatische Länder	150	-11,2	486	-26,4	1,3	3,2
Amerika	677	-23,2	2 572	-15,2	7,0	3,8
Kanada	71	-24,5	212	-48,0	0,6	3,0
USA	522	-21,7	1 928	-14,8	5,3	3,7
Mittelamerika und Karibik	27	+80,0	233	+429,5	0,6	8,6
Brasilien	42	-26,3	147	-21,0	0,4	3,5
Sonstige südamerikanische Länder	15	-69,4	52	-60,6	0,1	3,5
Australien, Neuseeland und Ozeanien	62	+19,2	189	+40,0	0,5	3,0
Ohne Angabe	859	-16,6	1 963	-9,7	5,4	2,3

Anmerkungen siehe Seite 32

Noch: 2.4 Leistung der Beherbergungsstätten nach Reisegebieten und Herkunftsländern

Februar 2004

Reisegebiet Herkunftsland (ständiger Wohnsitz)	Ankünfte		Übernachtungen			Mittlere Aufenthalts- dauer ³⁾
	aller Gäste	Verän- derung ¹⁾	aller Gäste	Verän- derung ¹⁾	Anteil ²⁾	
Münsterland	74 250	+1,2	164 726	-1,1	100	2,2
Bundesrepublik Deutschland	68 375	+0,9	152 545	-1,2	92,6	2,2
Ausland	5 875	+4,8	12 181	+1,1	7,4	2,1
Europa	4 552	+4,2	9 503	+1,3	78,0	2,1
EU-Länder	3 588	+9,8	7 139	+12,6	58,6	2,0
Belgien	278	+9,4	452	+7,1	3,7	1,6
Dänemark	239	+16,0	872	+138,9	7,2	3,6
Finnland	58	-19,4	101	-12,2	0,8	1,7
Frankreich	360	-12,2	618	+4,9	5,1	1,7
Griechenland	48	+140,0	193	x	1,6	4,0
Vereinigtes Königreich	701	+19,0	1 371	+3,2	11,3	2,0
Republik Irland	26	-16,1	49	-43,0	0,4	1,9
Italien	283	+16,5	532	+39,6	4,4	1,9
Luxemburg	62	+26,5	93	-58,7	0,8	1,5
Niederlande	949	+16,4	1 756	+19,9	14,4	1,9
Österreich	241	+15,9	496	-6,6	4,1	2,1
Portugal	37	-43,9	57	-69,2	0,5	1,5
Schweden	137	-14,9	163	-37,3	1,3	1,2
Spanien	169	+18,2	386	+7,8	3,2	2,3
Baltische Staaten	12	-74,5	17	-91,9	0,1	1,4
Island	1	-80,0	2	-81,8	-	2,0
Norwegen	67	+4,7	159	+34,7	1,3	2,4
Polen	247	-43,2	891	-19,4	7,3	3,6
Russland	103	+15,7	334	-27,4	2,7	3,2
Schweiz	187	-0,5	264	-45,9	2,2	1,4
Tschechische Republik	70	+25,0	144	+17,1	1,2	2,1
Türkei	91	+49,2	180	+109,3	1,5	2,0
Ungarn	95	+66,7	195	+44,4	1,6	2,1
Sonstige europäische Länder	91	-9,9	178	-41,6	1,5	2,0
Afrika	26	-21,2	35	-78,4	0,3	1,3
Republik Südafrika	11	-54,2	20	-82,3	0,2	1,8
Sonstige afrikanische Länder	15	+66,7	15	-69,4	0,1	1,0
Asien	218	+11,2	490	+6,8	4,0	2,2
Arabische Golfstaaten	33	+106,3	63	-20,3	0,5	1,9
Volksrepublik China und Hongkong	33	+50,0	113	+101,8	0,9	3,4
Israel	10	-41,2	21	-40,0	0,2	2,1
Japan	77	-4,9	168	+5,0	1,4	2,2
Südkorea	14	-44,0	28	-57,6	0,2	2,0
Taiwan	3	-40,0	3	-72,7	-	1,0
Sonstige asiatische Länder	48	+60,0	94	+80,8	0,8	2,0
Amerika	450	+11,7	1 131	+10,0	9,3	2,5
Kanada	27	-73,0	61	-63,7	0,5	2,3
USA	389	+40,9	969	+22,2	8,0	2,5
Mittelamerika und Karibik	5	+400,0	10	+150,0	0,1	2,0
Brasilien	20	+66,7	45	+4,7	0,4	2,3
Sonstige südamerikanische Länder	9	-35,7	46	+130,0	0,4	5,1
Australien, Neuseeland und Ozeanien	17	+13,3	34	-2,9	0,3	2,0
Ohne Angabe	612	+3,9	988	+1,0	8,1	1,6

Anmerkungen siehe Seite 32

Noch: 2.4 Leistung der Beherbergungsstätten nach Reisegebieten und Herkunftsländern

Februar 2004

Reisegebiet Herkunftsland (ständiger Wohnsitz)	Ankünfte		Übernachtungen			Mittlere Aufenthalts- dauer ³⁾
	aller Gäste	Verän- derung ¹⁾	aller Gäste	Verän- derung ¹⁾	Anteil ²⁾	
Teutoburger Wald	114 479	+5,7	415 960	+4,0	100	3,6
Bundesrepublik Deutschland	101 453	+4,1	384 723	+2,9	92,5	3,8
Ausland	13 026	+20,1	31 237	+19,8	7,5	2,4
Europa	11 233	+31,0	26 643	+27,5	85,3	2,4
EU-Länder	8 376	+25,3	18 664	+23,5	59,7	2,2
Belgien	515	+20,0	1 106	+47,7	3,5	2,1
Dänemark	492	+32,6	995	+24,2	3,2	2,0
Finnland	135	+53,4	320	+86,0	1,0	2,4
Frankreich	1 425	+107,1	2 675	+95,7	8,6	1,9
Griechenland	146	+20,7	315	-8,2	1,0	2,2
Vereinigtes Königreich	1 640	+3,7	3 342	-7,8	10,7	2,0
Republik Irland	167	+60,6	463	+91,3	1,5	2,8
Italien	743	-3,6	1 707	-11,1	5,5	2,3
Luxemburg	58	+26,1	132	+22,2	0,4	2,3
Niederlande	1 656	+28,0	4 526	+36,0	14,5	2,7
Österreich	520	+1,8	1 301	+21,8	4,2	2,5
Portugal	108	+111,8	260	+108,0	0,8	2,4
Schweden	347	+22,6	561	+8,1	1,8	1,6
Spanien	424	+22,9	961	+29,2	3,1	2,3
Baltische Staaten	62	+12,7	198	-19,8	0,6	3,2
Island	17	+112,5	33	+120,0	0,1	1,9
Norwegen	174	+52,6	371	+70,2	1,2	2,1
Polen	742	+69,0	2 184	+75,7	7,0	2,9
Russland	278	+22,5	766	+27,9	2,5	2,8
Schweiz	452	+43,9	934	+74,3	3,0	2,1
Tschechische Republik	285	+63,8	963	+16,6	3,1	3,4
Türkei	164	+31,2	419	+13,6	1,3	2,6
Ungarn	220	+66,7	576	+95,9	1,8	2,6
Sonstige europäische Länder	463	+52,8	1 535	+7,1	4,9	3,3
Afrika	56	+1,8	141	-7,8	0,5	2,5
Republik Südafrika	29	+11,5	73	-7,6	0,2	2,5
Sonstige afrikanische Länder	27	-6,9	68	-8,1	0,2	2,5
Asien	602	-48,0	1 609	-31,9	5,2	2,7
Arabische Golfstaaten	22	-31,3	75	+25,0	0,2	3,4
Volksrepublik China und Hongkong	180	+71,4	460	+98,3	1,5	2,6
Israel	48	-15,8	163	-	0,5	3,4
Japan	149	+1,4	341	-21,6	1,1	2,3
Südkorea	44	+63,0	131	+47,2	0,4	3,0
Taiwan	22	-29,0	75	-35,3	0,2	3,4
Sonstige asiatische Länder	137	-81,9	364	-71,3	1,2	2,7
Amerika	687	+20,3	1 964	+7,7	6,3	2,9
Kanada	90	+104,5	329	+136,7	1,1	3,7
USA	541	+20,0	1 468	+15,7	4,7	2,7
Mittelamerika und Karibik	15	-42,3	74	-66,5	0,2	4,9
Brasilien	14	+7,7	42	-8,7	0,1	3,0
Sonstige südamerikanische Länder	27	-27,0	51	-65,5	0,2	1,9
Australien, Neuseeland und Ozeanien	53	+82,8	142	+149,1	0,5	2,7
Ohne Angabe	395	-14,1	738	-7,3	2,4	1,9

Anmerkungen siehe Seite 32

Noch: 2.4 Leistung der Beherbergungsstätten nach Reisegebieten und Herkunftsländern

Februar 2004

Reisegebiet Herkunftsland (ständiger Wohnsitz)	Ankünfte		Übernachtungen			Mittlere Aufenthalts- dauer ³⁾
	aller Gäste	Verän- derung ¹⁾	aller Gäste	Verän- derung ¹⁾	Anteil ²⁾	
Sauerland	142 293	+1,4	482 475	+3,4	100	3,4
Bundesrepublik Deutschland	105 937	-1,3	351 178	-0,7	72,8	3,3
Ausland	36 356	+10,1	131 297	+16,1	27,2	3,6
Europa	35 158	+9,1	128 571	+15,5	97,9	3,7
EU-Länder	34 290	+9,5	124 172	+17,5	94,6	3,6
Belgien	2 387	+99,9	8 257	+148,8	6,3	3,5
Dänemark	155	+52,0	454	+53,4	0,3	2,9
Finnland	30	-33,3	32	-52,2	-	1,1
Frankreich	259	+15,6	609	+20,4	0,5	2,4
Griechenland	15	+25,0	40	-35,5	-	2,7
Vereinigtes Königreich	370	+54,8	910	+38,1	0,7	2,5
Republik Irland	14	-54,8	27	-54,2	-	1,9
Italien	168	-1,2	315	+4,7	0,2	1,9
Luxemburg	33	-43,1	78	-66,4	0,1	2,4
Niederlande	30 401	+5,8	112 442	+13,6	85,6	3,7
Österreich	241	-6,2	567	-2,4	0,4	2,4
Portugal	29	-6,5	73	-34,2	0,1	2,5
Schweden	87	-18,7	120	-39,7	0,1	1,4
Spanien	101	-12,2	248	-11,4	0,2	2,5
Baltische Staaten	14	-30,0	37	-57,0	-	2,6
Island	6	+200,0	10	+150,0	-	1,7
Norwegen	56	+9,8	201	+54,6	0,2	3,6
Polen	199	-5,2	2 099	-27,1	1,6	10,5
Russland	74	+21,3	287	+24,8	0,2	3,9
Schweiz	196	+41,0	490	+75,0	0,4	2,5
Tschechische Republik	180	+1,7	740	-23,5	0,6	4,1
Türkei	28	-9,7	187	+183,3	0,1	6,7
Ungarn	33	+43,5	127	-40,4	0,1	3,8
Sonstige europäische Länder	82	-62,7	221	-71,4	0,2	2,7
Afrika	8	+60,0	35	+483,3	-	4,4
Republik Südafrika	5	+150,0	22	x	-	4,4
Sonstige afrikanische Länder	3	-	13	+225,0	-	4,3
Asien	363	+135,7	960	+103,0	0,7	2,6
Arabische Golfstaaten	26	x	72	x	0,1	2,8
Volksrepublik China und Hongkong	54	+45,9	378	+89,0	0,3	7,0
Israel	5	-16,7	10	+42,9	-	2,0
Japan	76	+22,6	183	+10,2	0,1	2,4
Südkorea	12	-29,4	30	+7,1	-	2,5
Taiwan	26	+188,9	64	+276,5	-	2,5
Sonstige asiatische Länder	164	x	223	+418,6	0,2	1,4
Amerika	241	+12,6	627	-1,3	0,5	2,6
Kanada	36	-7,7	119	-39,6	0,1	3,3
USA	137	+23,4	361	+13,5	0,3	2,6
Mittelamerika und Karibik	36	+28,6	67	+76,3	0,1	1,9
Brasilien	29	+11,5	77	+28,3	0,1	2,7
Sonstige südamerikanische Länder	3	-70,0	3	-86,4	-	1,0
Australien, Neuseeland und Ozeanien	25	+66,7	93	+116,3	0,1	3,7
Ohne Angabe	561	+40,3	1 011	+59,5	0,8	1,8

Anmerkungen siehe Seite 32

Noch: 2.4 Leistung der Beherbergungsstätten nach Reisegebieten und Herkunftsländern

Februar 2004

Reisegebiet Herkunftsland (ständiger Wohnsitz)	Ankünfte		Übernachtungen			Mittlere Aufenthalts- dauer ³⁾
	aller Gäste	Verän- derung ¹⁾	aller Gäste	Verän- derung ¹⁾	Anteil ²⁾	
Siegerland-Wittgenstein	14 893	-2,9	66 803	-2,1	100	4,5
Bundesrepublik Deutschland	12 948	-1,3	62 152	-1,6	93,0	4,8
Ausland	1 945	-12,6	4 651	-8,3	7,0	2,4
Europa	1 639	-10,6	3 611	-6,6	77,6	2,2
EU-Länder	1 360	-9,9	3 067	-4,0	65,9	2,3
Belgien	86	-7,5	123	-7,5	2,6	1,4
Dänemark	19	+5,6	24	-	0,5	1,3
Finnland	13	-7,1	13	-23,5	0,3	1,0
Frankreich	90	-14,3	160	-12,1	3,4	1,8
Griechenland	2	-60,0	3	-40,0	0,1	1,5
Vereinigtes Königreich	116	-4,1	224	+35,8	4,8	1,9
Republik Irland	1	-90,0	4	-73,3	0,1	4,0
Italien	62	-30,3	102	-32,0	2,2	1,6
Luxemburg	8	-60,0	25	-39,0	0,5	3,1
Niederlande	828	-7,2	2 163	-2,0	46,5	2,6
Österreich	66	-12,0	120	+23,7	2,6	1,8
Portugal	8	+166,7	8	+166,7	0,2	1,0
Schweden	43	+30,3	75	-32,4	1,6	1,7
Spanien	18	-43,8	23	-48,9	0,5	1,3
Baltische Staaten	4	-20,0	7	-30,0	0,2	1,8
Island	-	-	-	-	-	-
Norwegen	6	-50,0	6	-64,7	0,1	1,0
Polen	45	-22,4	68	-51,4	1,5	1,5
Russland	29	-9,4	122	+18,4	2,6	4,2
Schweiz	54	-30,8	65	-22,6	1,4	1,2
Tschechische Republik	76	+31,0	186	+55,0	4,0	2,4
Türkei	7	+133,3	7	+133,3	0,2	1,0
Ungarn	24	-38,5	40	-71,2	0,9	1,7
Sonstige europäische Länder	34	-10,5	43	-23,2	0,9	1,3
Afrika	11	+10,0	16	-11,1	0,3	1,5
Republik Südafrika	1	-	3	-	0,1	3,0
Sonstige afrikanische Länder	10	-	13	-27,8	0,3	1,3
Asien	178	-21,6	522	-38,7	11,2	2,9
Arabische Golfstaaten	23	-62,3	173	+183,6	3,7	7,5
Volksrepublik China und Hongkong	55	-54,9	193	-73,3	4,1	3,5
Israel	21	+320,0	25	+177,8	0,5	1,2
Japan	34	+25,9	64	+82,9	1,4	1,9
Südkorea	27	+440,0	27	+170,0	0,6	1,0
Taiwan	2	+100,0	2	-33,3	-	1,0
Sonstige asiatische Länder	16	+166,7	38	+322,2	0,8	2,4
Amerika	71	-37,7	148	-43,3	3,2	2,1
Kanada	14	-57,6	15	-65,1	0,3	1,1
USA	47	-34,7	121	-37,6	2,6	2,6
Mittelamerika und Karibik	1	-	1	-	-	1,0
Brasilien	6	-33,3	8	-66,7	0,2	1,3
Sonstige südamerikanische Länder	3	-	3	-	0,1	1,0
Australien, Neuseeland und Ozeanien	1	-50,0	1	-50,0	-	1,0
Ohne Angabe	45	+15,4	353	+383,6	7,6	7,8

Anmerkungen siehe Seite 32

Noch: 2.4 Leistung der Beherbergungsstätten nach Reisegebieten und Herkunftsländern

Februar 2004

Reisegebiet Herkunftsland (ständiger Wohnsitz)	Ankünfte		Übernachtungen			Mittlere Aufenthalts- dauer ³⁾
	aller Gäste	Verän- derung ¹⁾	aller Gäste	Verän- derung ¹⁾	Anteil ²⁾	
Bergisches Land	90 650	-	202 863	-0,9	100	2,2
Bundesrepublik Deutschland	76 402	-0,5	173 005	-1,1	85,3	2,3
Ausland	14 248	+2,8	29 858	+0,4	14,7	2,1
Europa	11 108	+4,6	21 602	-0,8	72,3	1,9
EU-Länder	8 482	+3,2	15 658	-0,7	52,4	1,8
Belgien	643	-10,1	1 073	-3,4	3,6	1,7
Dänemark	309	-20,4	560	-4,9	1,9	1,8
Finnland	171	+23,0	299	+49,5	1,0	1,7
Frankreich	1 542	+12,1	2 552	+20,7	8,5	1,7
Griechenland	89	-62,3	201	-51,9	0,7	2,3
Vereinigtes Königreich	1 481	-3,8	2 823	-15,7	9,5	1,9
Republik Irland	61	-9,0	177	-39,0	0,6	2,9
Italien	952	+17,4	2 031	+45,0	6,8	2,1
Luxemburg	78	-27,1	152	-25,5	0,5	1,9
Niederlande	1 526	+6,9	2 595	-0,7	8,7	1,7
Österreich	722	+28,0	1 374	+23,1	4,6	1,9
Portugal	86	-4,4	192	+25,5	0,6	2,2
Schweden	278	+1,1	432	-64,6	1,4	1,6
Spanien	544	+12,9	1 197	+21,8	4,0	2,2
Baltische Staaten	145	-15,7	353	+17,7	1,2	2,4
Island	16	-38,5	67	+48,9	0,2	4,2
Norwegen	131	+10,1	211	-2,8	0,7	1,6
Polen	472	+3,5	1 093	+4,3	3,7	2,3
Russland	219	-3,1	681	+9,1	2,3	3,1
Schweiz	696	+16,4	1 342	-20,2	4,5	1,9
Tschechische Republik	371	+26,2	757	+4,0	2,5	2,0
Türkei	234	+30,0	657	+29,8	2,2	2,8
Ungarn	113	-1,7	212	-18,5	0,7	1,9
Sonstige europäische Länder	229	+6,0	571	-6,1	1,9	2,5
Afrika	113	-38,6	453	+37,3	1,5	4,0
Republik Südafrika	24	-40,0	58	-22,7	0,2	2,4
Sonstige afrikanische Länder	89	-38,2	395	+54,9	1,3	4,4
Asien	797	+18,8	2 493	+2,7	8,3	3,1
Arabische Golfstaaten	38	+52,0	113	+43,0	0,4	3,0
Volksrepublik China und Hongkong	172	+17,0	556	-9,7	1,9	3,2
Israel	69	+155,6	153	+255,8	0,5	2,2
Japan	169	-33,2	542	-3,4	1,8	3,2
Südkorea	83	+232,0	165	+153,8	0,6	2,0
Taiwan	52	+20,9	136	+18,3	0,5	2,6
Sonstige asiatische Länder	214	+41,7	828	-12,8	2,8	3,9
Amerika	958	-10,1	2 909	+5,6	9,7	3,0
Kanada	76	+28,8	284	+138,7	1,0	3,7
USA	804	-7,6	2 212	-1,1	7,4	2,8
Mittelamerika und Karibik	17	-56,4	78	+5,4	0,3	4,6
Brasilien	34	-47,7	149	-30,4	0,5	4,4
Sonstige südamerikanische Länder	27	-18,2	186	+67,6	0,6	6,9
Australien, Neuseeland und Ozeanien	42	-6,7	89	-	0,3	2,1
Ohne Angabe	1 230	-3,6	2 312	-1,5	7,7	1,9

Anmerkungen siehe Seite 32

Noch: 2.4 Leistung der Beherbergungsstätten nach Reisegebieten und Herkunftsländern

Februar 2004

Reisegebiet Herkunftsland (ständiger Wohnsitz)	Ankünfte		Übernachtungen			Mittlere Aufenthalts- dauer ³⁾
	aller Gäste	Verän- derung ¹⁾	aller Gäste	Verän- derung ¹⁾	Anteil ²⁾	
Bonn und Rhein-Sieg-Kreis	72 766	+2,4	145 834	-0,6	100	2,0
Bundesrepublik Deutschland	62 862	-0,5	124 086	-3,7	85,1	2,0
Ausland	9 904	+25,7	21 748	+22,1	14,9	2,2
Europa	7 630	+34,1	15 306	+27,5	70,4	2,0
EU-Länder	5 670	+36,8	10 968	+31,8	50,4	1,9
Belgien	1 109	+124,0	2 171	+125,2	10,0	2,0
Dänemark	104	+31,6	207	+39,9	1,0	2,0
Finnland	54	-26,0	109	-29,7	0,5	2,0
Frankreich	749	+24,6	1 546	+16,5	7,1	2,1
Griechenland	63	+65,8	165	+41,0	0,8	2,6
Vereinigtes Königreich	1 201	+28,9	2 081	+21,3	9,6	1,7
Republik Irland	54	+107,7	274	+364,4	1,3	5,1
Italien	455	+25,0	884	+19,5	4,1	1,9
Luxemburg	100	+53,8	207	+34,4	1,0	2,1
Niederlande	850	+26,3	1 372	+22,3	6,3	1,6
Österreich	495	+18,4	989	+3,2	4,5	2,0
Portugal	49	+44,1	211	+49,6	1,0	4,3
Schweden	95	-20,2	160	-37,7	0,7	1,7
Spanien	292	+28,6	592	+27,3	2,7	2,0
Baltische Staaten	76	+81,0	246	+101,6	1,1	3,2
Island	1	-85,7	2	-84,6	-	2,0
Norwegen	85	+4,9	157	+1,9	0,7	1,8
Polen	137	-17,5	274	-54,1	1,3	2,0
Russland	538	+48,2	1 039	+14,6	4,8	1,9
Schweiz	495	+18,4	860	+13,2	4,0	1,7
Tschechische Republik	140	+11,1	288	-33,5	1,3	2,1
Türkei	86	-12,2	293	+76,5	1,3	3,4
Ungarn	111	+40,5	310	+115,3	1,4	2,8
Sonstige europäische Länder	291	+76,4	869	+125,7	4,0	3,0
Afrika	146	+37,7	435	+1,9	2,0	3,0
Republik Südafrika	30	+66,7	99	+5,3	0,5	3,3
Sonstige afrikanische Länder	116	+31,8	336	+0,9	1,5	2,9
Asien	914	+28,7	2 880	+44,0	13,2	3,2
Arabische Golfstaaten	98	+18,1	407	+2,8	1,9	4,2
Volksrepublik China und Hongkong	260	+104,7	863	+211,6	4,0	3,3
Israel	50	-20,6	78	-27,8	0,4	1,6
Japan	231	+11,6	569	+20,6	2,6	2,5
Südkorea	42	+40,0	71	+47,9	0,3	1,7
Taiwan	10	-63,0	55	+61,8	0,3	5,5
Sonstige asiatische Länder	223	+28,9	837	+25,9	3,8	3,8
Amerika	814	+20,6	2 302	+17,0	10,6	2,8
Kanada	83	+10,7	178	-20,2	0,8	2,1
USA	609	+21,3	1 787	+16,7	8,2	2,9
Mittelamerika und Karibik	35	+52,2	79	+132,4	0,4	2,3
Brasilien	42	+61,5	128	+132,7	0,6	3,0
Sonstige südamerikanische Länder	45	-8,2	130	+4,8	0,6	2,9
Australien, Neuseeland und Ozeanien	35	+9,4	148	+72,1	0,7	4,2
Ohne Angabe	365	-45,4	677	-49,0	3,1	1,9

Anmerkungen siehe Seite 32

Noch: 2.4 Leistung der Beherbergungsstätten nach Reisegebieten und Herkunftsländern

Februar 2004

Reisegebiet Herkunftsland (ständiger Wohnsitz)	Ankünfte		Übernachtungen			Mittlere Aufenthalts- dauer ³⁾
	aller Gäste	Verän- derung ¹⁾	aller Gäste	Verän- derung ¹⁾	Anteil ²⁾	
Köln	162 853	+29,2	304 380	+45,0	100	1,9
Bundesrepublik Deutschland	123 421	+25,8	212 727	+35,4	69,9	1,7
Ausland	39 432	+41,0	91 653	+73,3	30,1	2,3
Europa	30 137	+41,7	66 273	+65,3	72,3	2,2
EU-Länder	24 028	+40,4	51 871	+66,1	56,6	2,2
Belgien	2 152	+51,4	3 718	+62,4	4,1	1,7
Dänemark	480	+116,2	1 097	+193,3	1,2	2,3
Finnland	235	+104,3	642	+139,6	0,7	2,7
Frankreich	2 796	+50,9	5 863	+90,2	6,4	2,1
Griechenland	474	+169,3	1 418	+181,3	1,5	3,0
Vereinigtes Königreich	6 551	+0,4	13 083	+10,3	14,3	2,0
Republik Irland	209	+19,4	542	+37,9	0,6	2,6
Italien	3 339	+143,0	9 299	+240,1	10,1	2,8
Luxemburg	529	+47,8	890	+54,0	1,0	1,7
Niederlande	3 168	+30,5	5 472	+33,7	6,0	1,7
Österreich	1 433	+38,7	2 983	+43,3	3,3	2,1
Portugal	216	+84,6	713	+185,2	0,8	3,3
Schweden	593	+52,4	1 367	+94,2	1,5	2,3
Spanien	1 853	+100,3	4 784	+138,1	5,2	2,6
Baltische Staaten	149	+34,2	302	+19,4	0,3	2,0
Island	89	+4,7	210	-10,6	0,2	2,4
Norwegen	295	+40,5	624	+78,3	0,7	2,1
Polen	415	+26,9	889	+54,9	1,0	2,1
Russland	666	+58,2	1 793	+72,7	2,0	2,7
Schweiz	2 127	+27,1	4 455	+52,4	4,9	2,1
Tschechische Republik	292	-13,4	505	-25,5	0,6	1,7
Türkei	933	+102,8	2 764	+144,2	3,0	3,0
Ungarn	159	-11,2	392	+24,1	0,4	2,5
Sonstige europäische Länder	984	+185,2	2 468	+80,0	2,7	2,5
Afrika	549	+151,8	1 869	+267,2	2,0	3,4
Republik Südafrika	142	+184,0	539	+385,6	0,6	3,8
Sonstige afrikanische Länder	407	+142,3	1 330	+234,2	1,5	3,3
Asien	3 669	+36,8	10 075	+108,1	11,0	2,7
Arabische Golfstaaten	296	+105,6	1 211	+192,5	1,3	4,1
Volksrepublik China und Hongkong	1 094	+89,6	2 844	+226,1	3,1	2,6
Israel	222	+45,1	696	+105,3	0,8	3,1
Japan	1 090	+1,1	2 133	+19,4	2,3	2,0
Südkorea	169	+33,1	282	+10,6	0,3	1,7
Taiwan	188	+29,7	798	+187,1	0,9	4,2
Sonstige asiatische Länder	610	+33,2	2 111	+135,3	2,3	3,5
Amerika	4 081	+45,4	10 939	+96,1	11,9	2,7
Kanada	335	+114,7	848	+148,7	0,9	2,5
USA	3 219	+42,1	8 071	+84,6	8,8	2,5
Mittelamerika und Karibik	158	+62,9	507	+89,9	0,6	3,2
Brasilien	183	+72,6	769	+288,4	0,8	4,2
Sonstige südamerikanische Länder	186	+1,6	744	+85,1	0,8	4,0
Australien, Neuseeland und Ozeanien	357	+52,6	1 116	+153,6	1,2	3,1
Ohne Angabe	639	-16,8	1 381	-2,7	1,5	2,2

Anmerkungen siehe Seite 32

Noch: 2.4 Leistung der Beherbergungsstätten nach Reisegebieten und Herkunftsländern

Februar 2004

Reisegebiet Herkunftsland (ständiger Wohnsitz)	Ankünfte		Übernachtungen			Mittlere Aufenthalts- dauer ³⁾
	aller Gäste	Verän- derung ¹⁾	aller Gäste	Verän- derung ¹⁾	Anteil ²⁾	
Düsseldorf	104 325	+14,1	180 384	+8,5	100	1,7
Bundesrepublik Deutschland	68 793	+21,1	113 133	+14,4	62,7	1,6
Ausland	35 532	+2,7	67 251	-0,2	37,3	1,9
Europa	26 219	+2,5	47 962	-0,3	71,3	1,8
EU-Länder	21 161	+9,2	36 562	+6,3	54,4	1,7
Belgien	914	+0,3	1 412	-1,1	2,1	1,5
Dänemark	339	+2,1	548	-18,3	0,8	1,6
Finnland	754	+27,8	1 313	+6,1	2,0	1,7
Frankreich	2 169	+39,3	3 489	+36,1	5,2	1,6
Griechenland	626	-12,3	1 833	-5,8	2,7	2,9
Vereinigtes Königreich	5 420	+0,3	8 431	-3,7	12,5	1,6
Republik Irland	442	-17,2	932	-30,6	1,4	2,1
Italien	2 481	+17,0	4 715	+25,1	7,0	1,9
Luxemburg	160	-21,2	259	-27,5	0,4	1,6
Niederlande	2 711	+9,2	4 546	+7,8	6,8	1,7
Österreich	1 471	+16,6	2 897	+8,2	4,3	2,0
Portugal	239	+30,6	490	+10,9	0,7	2,1
Schweden	1 096	+66,6	1 686	+38,7	2,5	1,5
Spanien	2 339	-3,9	4 011	+5,9	6,0	1,7
Baltische Staaten	98	-15,5	272	+27,7	0,4	2,8
Island	55	-38,2	170	-10,5	0,3	3,1
Norwegen	332	+16,9	549	-13,3	0,8	1,7
Polen	320	+26,5	698	+4,8	1,0	2,2
Russland	947	+60,8	2 489	+34,7	3,7	2,6
Schweiz	1 511	-22,9	2 648	-27,5	3,9	1,8
Tschechische Republik	192	+43,3	454	+48,4	0,7	2,4
Türkei	818	-12,7	2 304	-13,7	3,4	2,8
Ungarn	191	+39,4	417	+58,6	0,6	2,2
Sonstige europäische Länder	594	-64,7	1 399	-57,3	2,1	2,4
Afrika	295	+5,7	830	+27,5	1,2	2,8
Republik Südafrika	107	+109,8	223	+46,7	0,3	2,1
Sonstige afrikanische Länder	188	-17,5	607	+21,6	0,9	3,2
Asien	4 721	-1,8	10 447	+0,5	15,5	2,2
Arabische Golfstaaten	631	-20,5	1 088	-32,9	1,6	1,7
Volksrepublik China und Hongkong	698	+138,2	1 931	+127,4	2,9	2,8
Israel	195	-37,3	535	-32,7	0,8	2,7
Japan	2 232	-15,7	4 762	-10,1	7,1	2,1
Südkorea	346	+214,5	734	+209,7	1,1	2,1
Taiwan	55	-44,4	115	-47,0	0,2	2,1
Sonstige asiatische Länder	564	+2,2	1 282	-7,1	1,9	2,3
Amerika	2 663	+2,1	5 330	-10,2	7,9	2,0
Kanada	239	-6,3	602	-6,4	0,9	2,5
USA	2 022	+0,2	3 864	-13,0	5,7	1,9
Mittelamerika und Karibik	208	-1,9	414	-28,0	0,6	2,0
Brasilien	85	+25,0	189	+45,4	0,3	2,2
Sonstige südamerikanische Länder	109	+94,6	261	+80,0	0,4	2,4
Australien, Neuseeland und Ozeanien	224	+55,6	466	+24,6	0,7	2,1
Ohne Angabe	1 410	+17,4	2 216	+15,2	3,3	1,6

Anmerkungen siehe Seite 32

Noch: 2.4 Leistung der Beherbergungsstätten nach Reisegebieten und Herkunftsländern

Februar 2004

Reisegebiet Herkunftsland (ständiger Wohnsitz)	Ankünfte		Übernachtungen			Mittlere Aufenthalts- dauer ³⁾
	aller Gäste	Verän- derung ¹⁾	aller Gäste	Verän- derung ¹⁾	Anteil ²⁾	
Ruhrgebiet	145 973	+1,4	281 500	-0,9	100	1,9
Bundesrepublik Deutschland	126 922	+1,0	241 830	-1,5	85,9	1,9
Ausland	19 051	+4,6	39 670	+2,7	14,1	2,1
Europa	15 372	+1,4	31 098	+0,6	78,4	2,0
EU-Länder	10 778	+1,2	21 870	+5,1	55,1	2,0
Belgien	726	-7,6	1 104	-15,0	2,8	1,5
Dänemark	547	+11,2	944	-2,9	2,4	1,7
Finnland	364	+80,2	727	+110,7	1,8	2,0
Frankreich	1 203	-5,0	2 225	+5,2	5,6	1,8
Griechenland	194	-27,1	461	-14,6	1,2	2,4
Vereinigtes Königreich	1 911	+1,9	4 128	+15,1	10,4	2,2
Republik Irland	64	-	124	-21,5	0,3	1,9
Italien	919	-11,8	2 258	-8,8	5,7	2,5
Luxemburg	162	+11,7	257	+21,2	0,6	1,6
Niederlande	2 539	+9,2	4 570	+8,2	11,5	1,8
Österreich	935	-2,5	2 789	+14,4	7,0	3,0
Portugal	167	+21,9	325	+8,0	0,8	1,9
Schweden	525	+6,7	907	+1,2	2,3	1,7
Spanien	522	-12,7	1 051	-15,1	2,6	2,0
Baltische Staaten	82	-18,8	199	+7,0	0,5	2,4
Island	15	+150,0	27	-20,6	0,1	1,8
Norwegen	227	+11,8	522	+43,4	1,3	2,3
Polen	745	-1,1	1 548	-30,1	3,9	2,1
Russland	550	-16,4	1 260	-18,0	3,2	2,3
Schweiz	1 020	-5,2	1 807	+0,9	4,6	1,8
Tschechische Republik	262	-45,3	547	-45,6	1,4	2,1
Türkei	574	+24,2	1 119	+11,3	2,8	1,9
Ungarn	291	+83,0	677	+124,2	1,7	2,3
Sonstige europäische Länder	828	+33,5	1 522	-8,4	3,8	1,8
Afrika	147	+11,4	463	+16,3	1,2	3,1
Republik Südafrika	25	+108,3	62	-10,1	0,2	2,5
Sonstige afrikanische Länder	122	+1,7	401	+21,9	1,0	3,3
Asien	1 292	+39,4	3 590	+29,2	9,0	2,8
Arabische Golfstaaten	153	+232,6	439	+161,3	1,1	2,9
Volksrepublik China und Hongkong	281	-23,6	1 237	+16,5	3,1	4,4
Israel	52	+18,2	118	-19,2	0,3	2,3
Japan	458	+85,4	898	+45,8	2,3	2,0
Südkorea	51	+96,2	114	+56,2	0,3	2,2
Taiwan	14	-30,0	57	-53,3	0,1	4,1
Sonstige asiatische Länder	283	+60,8	727	+23,0	1,8	2,6
Amerika	1 456	+12,8	3 271	-0,4	8,2	2,2
Kanada	149	+106,9	264	+51,7	0,7	1,8
USA	1 068	-1,6	2 426	-10,0	6,1	2,3
Mittelamerika und Karibik	26	-3,7	124	-21,5	0,3	4,8
Brasilien	105	+114,3	288	+78,9	0,7	2,7
Sonstige südamerikanische Länder	108	+86,2	169	+77,9	0,4	1,6
Australien, Neuseeland und Ozeanien	107	+46,6	239	+23,2	0,6	2,2
Ohne Angabe	677	+7,5	1 009	-6,9	2,5	1,5

Anmerkungen siehe Seite 32

Noch: 2.4 Leistung der Beherbergungsstätten nach Reisegebieten und Herkunftsländern

Februar 2004

Reisegebiet Herkunftsland (ständiger Wohnsitz)	Ankünfte		Übernachtungen			Mittlere Aufenthalts- dauer ³⁾
	aller Gäste	Verän- derung ¹⁾	aller Gäste	Verän- derung ¹⁾	Anteil ²⁾	
Nordrhein-Westfalen	1 092 243	+6,8	2 616 824	+6,3	100	2,4
Bundesrepublik Deutschland	885 657	+5,2	2 117 739	+3,9	80,9	2,4
Ausland	206 586	+13,9	499 085	+18,2	19,1	2,4
Europa	168 175	+14,5	403 305	+17,4	80,8	2,4
EU-Länder	137 860	+15,6	331 275	+20,0	66,4	2,4
Belgien	12 284	+40,5	27 177	+65,7	5,4	2,2
Dänemark	3 105	+17,2	6 586	+29,0	1,3	2,1
Finnland	2 056	+34,6	4 063	+37,4	0,8	2,0
Frankreich	12 690	+24,9	23 719	+37,0	4,8	1,9
Griechenland	1 890	+5,8	5 227	+16,4	1,0	2,8
Vereinigtes Königreich	22 410	+3,0	42 871	+2,0	8,6	1,9
Republik Irland	1 131	-1,4	2 868	-1,4	0,6	2,5
Italien	10 419	+29,4	24 111	+52,1	4,8	2,3
Luxemburg	1 341	+12,1	2 365	+1,2	0,5	1,8
Niederlande	52 056	+12,2	153 122	+15,5	30,7	2,9
Österreich	7 046	+13,2	15 875	+14,5	3,2	2,3
Portugal	1 060	+31,5	2 628	-7,3	0,5	2,5
Schweden	3 602	+23,2	6 239	+2,2	1,3	1,7
Spanien	6 770	+15,3	14 424	+29,1	2,9	2,1
Baltische Staaten	890	+5,8	2 202	+9,5	0,4	2,5
Island	220	-8,3	558	-2,6	0,1	2,5
Norwegen	1 564	+19,8	3 216	+25,8	0,6	2,1
Polen	4 198	+10,6	11 640	-3,4	2,3	2,8
Russland	3 892	+28,0	10 335	+17,0	2,1	2,7
Schweiz	7 774	+3,7	15 009	+6,0	3,0	1,9
Tschechische Republik	2 313	+7,6	5 513	-5,8	1,1	2,4
Türkei	3 689	+22,2	9 592	+32,2	1,9	2,6
Ungarn	1 490	+36,9	3 484	+42,9	0,7	2,3
Sonstige europäische Länder	4 285	-7,9	10 481	-11,9	2,1	2,4
Afrika	1 990	+18,8	5 654	+40,3	1,1	2,8
Republik Südafrika	434	+77,9	1 222	+62,3	0,2	2,8
Sonstige afrikanische Länder	1 556	+8,7	4 432	+35,2	0,9	2,8
Asien	15 275	+12,5	40 147	+26,2	8,0	2,6
Arabische Golfstaaten	2 032	+36,2	5 325	+44,2	1,1	2,6
Volksrepublik China und Hongkong	3 229	+52,1	10 067	+60,6	2,0	3,1
Israel	729	-3,6	1 925	+4,1	0,4	2,6
Japan	4 793	-3,8	10 360	+2,1	2,1	2,2
Südkorea	987	+123,3	2 377	+135,1	0,5	2,4
Taiwan	428	+5,2	1 608	+57,6	0,3	3,8
Sonstige asiatische Länder	3 077	-8,8	8 485	+8,5	1,7	2,8
Amerika	12 833	+14,5	33 403	+19,0	6,7	2,6
Kanada	1 195	+24,3	3 459	+15,1	0,7	2,9
USA	9 852	+14,3	24 475	+17,3	4,9	2,5
Mittelamerika und Karibik	538	+8,9	1 605	+8,3	0,3	3,0
Brasilien	589	+25,9	1 904	+59,3	0,4	3,2
Sonstige südamerikanische Länder	659	+0,3	1 960	+27,1	0,4	3,0
Australien, Neuseeland und Ozeanien	950	+43,9	2 602	+74,9	0,5	2,7
Ohne Angabe	7 363	-0,5	13 974	+4,4	2,8	1,9

Anmerkungen siehe Seite 32

3.1 Leistung der Beherbergungs

Januar bis

Amtliche Schlüsselnummer	Verwaltungsbezirk	Mittlere Auslastung		Mittlere Aufenthaltsdauer ¹⁾	
		der angebotenen Zimmer ²⁾	der angebotenen Betten ³⁾	aller Gäste	ausländischer Gäste
111 000	Kreisfreie Städte				
111 000	Düsseldorf	49,1	39,1	1,8	1,9
112 000	Duisburg	41,4	29,4	2,1	2,2
113 000	Essen	41,5	33,8	2,3	2,2
114 000	Krefeld	38,9	26,0	1,8	2,2
116 000	Mönchengladbach	35,2	26,6	2,0	2,6
117 000	Mülheim an der Ruhr	34,7	24,0	1,8	2,4
119 000	Oberhausen	34,6	24,6	1,7	1,7
120 000	Remscheid	32,3	23,2	1,7	1,7
122 000	Solingen	25,6	19,5	2,0	2,3
124 000	Wuppertal	38,9	29,8	2,3	2,2
154 000	Kreis Kleve	33,9	24,1	2,1	2,0
154 004	Bedburg-Hau	8,3	7,6	1,6	2,4
154 008	Emmerich am Rhein, Stadt	31,0	20,9	1,8	1,6
154 012	Geldern, Stadt	30,2	41,6	4,4	1,6
154 016	Goch, Stadt	41,9	26,9	1,7	1,8
154 020	Issum	-	-	-	-
154 024	Kalkar, Stadt
154 028	Kerken	12,6	29,3	1,9	1,4
154 032	Kevelaer, Stadt	25,7	17,9	1,9	1,8
154 036	Kleve, Stadt	36,1	23,8	1,8	2,1
154 040	Kranenburg
154 044	Rees, Stadt	23,7	8,2	2,0	2,9
154 048	Rheurd	8,5	14,7	1,8	2,0
154 052	Straelen, Stadt	37,8	27,0	2,3	11,9
154 056	Uedem
154 060	Wachtendonk
154 064	Weeze	29,7	24,5	2,5	-
158 000	Kreis Mettmann	38,9	29,4	1,8	2,0
158 004	Erkrath, Stadt	30,2	22,4	1,9	2,1
158 008	Haan, Stadt	27,6	31,3	2,4	1,9
158 012	Heiligenhaus, Stadt	28,3	22,5	1,6	2,0
158 016	Hilden, Stadt	39,6	31,8	1,9	2,2
158 020	Langenfeld (Rhld.), Stadt	33,1	25,4	1,6	2,0
158 024	Mettmann, Stadt	41,9	27,5	1,8	2,1
158 026	Monheim am Rhein, Stadt	28,7	24,1	1,6	1,6
158 028	Ratingen, Stadt	45,7	33,8	1,8	2,1
158 032	Velbert, Stadt	37,0	22,8	1,5	1,5
158 036	Wülfrath, Stadt	22,5	20,0	2,3	2,5
162 000	Rhein-Kreis Neuss	36,4	27,9	2,0	2,2
162 004	Dormagen, Stadt	23,1	19,2	1,8	2,2
162 008	Grevenbroich, Stadt	23,5	16,9	2,1	2,4
162 012	Jüchen
162 016	Kaarst, Stadt	42,1	36,5	2,2	2,4
162 020	Korschenbroich, Stadt
162 022	Meerbusch, Stadt	38,8	26,0	1,8	2,1
162 024	Neuss, Stadt	41,8	30,5	2,0	2,2
162 028	Rommerskirchen	32,0	24,6	2,9	2,7
166 000	Kreis Viersen	33,8	19,6	1,9	2,3
166 004	Brüggen	18,4	8,9	1,9	2,2
166 008	Grefrath
166 012	Kempen, Stadt	25,4	18,4	2,0	2,3
166 016	Nettetal, Stadt	27,7	21,4	2,2	2,2
166 020	Niederkrüchten	33,5	7,2	2,4	2,3
166 024	Schwalmtal
166 028	Tönisvorst, Stadt	17,1	11,9	1,8	2,6
166 032	Viersen, Stadt	30,1	22,3	1,8	2,1
166 036	Willich, Stadt	39,0	25,5	2,2	2,5
170 000	Kreis Wesel	30,2	10,5	1,8	1,9
170 004	Alpen
170 008	Dinslaken, Stadt	31,3	14,5	2,2	3,0
170 012	Hamminkeln, Stadt	26,2	13,1	1,5	1,8
170 016	Hünxe

1) mittlere Aufenthaltsdauer (in Tagen) = Übernachtungen / Ankünfte – 2) mittlere Auslastung der angebotenen Zimmer = (belegte Zimmertage / angebotene Zimmer) * 100 – 4) Veränderung gegenüber dem Vorjahresmonat in %

statten nach Verwaltungsbezirken

Februar 2004

Ankunfte				ubernachtungen				Amtliche Schlussel- nummer
aller Gaste	Veranderung ⁴⁾	auslandischer Gaste	Veranderung ⁴⁾	aller Gaste	Veranderung ⁴⁾	auslandischer Gaste	Veranderung ⁴⁾	
217 190	+9,2	79 586	+4,6	389 023	+4,2	154 658	+1,5	111 000
21 825	+1,5	3 331	+9,5	45 454	+5,5	7 442	+21,5	112 000
58 216	+0,1	9 604	+6,2	135 884	-0,3	21 283	+1,5	113 000
15 526	-2,5	3 567	+6,0	28 687	-3,3	7 918	+11,0	114 000
14 234	-5,1	2 679	-9,9	28 032	-3,6	7 049	+0,3	116 000
10 892	+14,5	1 284	-17,7	19 870	+3,2	3 142	-18,3	117 000
13 146	+10,6	1 878	+29,7	21 990	-1,5	3 260	+6,0	119 000
7 761	-13,3	1 588	-21,1	12 810	-16,8	2 640	-42,5	120 000
7 345	+10,5	1 445	-1,2	14 599	+4,4	3 385	-9,1	122 000
20 520	-2,3	3 055	+14,1	46 320	-0,8	6 864	+21,2	124 000
40 742	+14,6	7 929	+13,6	83 943	+14,8	15 529	-2,3	154 000
154	+49,5	20	+185,7	241	-	47	+95,8	154 004
1 820	+18,3	555	+74,0	3 298	-0,1	888	+15,3	154 008
2 677	-0,4	186	-45,1	11 662	+36,4	292	-58,2	154 012
2 783	+24,2	142	+71,1	4 858	+29,7	260	+10,2	154 016
.	154 020
.	154 024
1 223	-13,6	53	-22,1	2 309	-12,1	75	-48,3	154 028
3 461	+17,2	344	+60,7	6 649	+21,8	606	+27,3	154 032
6 909	+11,9	1 083	+22,4	12 206	+5,6	2 324	-32,0	154 036
.	154 040
1 254	+85,5	154	+450,0	2 498	+93,6	441	x	154 044
891	+41,2	17	-26,1	1 567	+7,6	34	-48,5	154 048
1 935	-10,3	88	-20,7	4 495	+15,3	1 048	+389,7	154 052
.	154 056
.	154 060
348	+4,5	-	-	882	+20,2	-	-	154 064
65 199	+0,5	12 839	+2,2	117 912	-3,8	25 431	-3,0	158 000
2 703	-2,1	496	-19,5	5 140	+1,5	1 052	-12,1	158 004
3 096	-19,4	363	-10,4	7 425	-29,3	695	-16,7	158 008
1 936	-5,6	334	+24,2	3 052	-2,2	666	-2,8	158 012
8 568	-14,0	1 305	-3,3	16 335	-12,2	2 833	-4,3	158 016
3 300	-8,3	287	-8,6	5 295	-6,9	571	-31,5	158 020
9 205	+3,8	1 064	-6,0	16 364	-4,4	2 204	-16,9	158 024
4 215	+19,7	1 377	+4,3	6 796	-12,8	2 227	-10,3	158 026
27 227	+3,5	6 733	+2,2	50 019	+5,3	13 859	+5,1	158 028
4 664	+28,3	865	+54,5	6 827	+4,7	1 287	-4,0	158 032
285	-8,1	15	+36,4	659	-5,0	37	-14,0	158 036
43 556	+0,1	8 544	-8,2	85 880	-2,2	19 099	-8,0	162 000
3 908	-12,9	661	-43,7	6 864	-22,2	1 472	-30,5	162 004
1 693	-19,4	280	-25,3	3 569	-34,6	683	-45,8	162 008
.	162 012
5 587	+6,2	1 235	-2,9	12 111	+8,5	2 930	-11,5	162 016
.	162 020
4 831	+8,4	685	+0,7	8 664	+17,9	1 441	+0,3	162 022
26 579	+0,6	5 652	-2,1	52 438	-1,2	12 503	-0,4	162 024
492	+15,0	16	-20,0	1 412	+16,6	43	+4,9	162 028
17 683	+18,3	1 606	+12,5	34 091	+10,3	3 725	+16,6	166 000
1 354	+11,1	135	+365,5	2 631	-1,9	300	+311,0	166 004
.	166 008
756	-21,8	185	-29,7	1 480	-31,4	421	-41,8	166 012
5 696	+9,9	252	-3,4	12 322	+13,3	556	+3,3	166 016
519	+59,2	97	+142,5	1 265	+73,1	221	+38,1	166 020
.	166 024
402	+5,0	51	-7,3	731	-23,8	135	-34,8	166 028
1 916	-13,4	265	-26,8	3 448	-7,8	559	-11,8	166 032
2 937	+28,5	498	+51,8	6 498	+20,8	1 248	+93,2	166 036
26 258	-0,9	2 929	-11,8	48 236	-1,6	5 575	-20,2	170 000
1 885	+7,5	128	-27,3	4 065	+14,4	384	+48,8	170 004
1 669	+16,5	48	-28,4	2 576	+3,7	88	-33,3	170 008
.	170 012
.	170 016

ne Zimmertage) * 100; die mittlere Auslastung wird nur fur die Betriebe der klassischen Hotellerie berechnet – 3) mittlere Auslastung der angebotenen Bet-

Januar bis

Amtliche Schlüsselnummer	Verwaltungsbezirk	Mittlere Auslastung		Mittlere Aufenthaltsdauer ¹⁾	
		der angebotenen Zimmer ²⁾	der angebotenen Betten ³⁾	aller Gäste	ausländischer Gäste
	Noch: Kreis Wesel				
170 020	Kamp-Lintfort, Stadt	31,4	23,0	2,8	2,3
170 024	Moers, Stadt	40,0	28,0	1,7	1,7
170 028	Neukirchen-Vluyn, Stadt	33,6	24,4	1,7	2,9
170 032	Rheinberg, Stadt	11,3	9,5	1,6	2,2
170 036	Schermbbeck	26,7	17,7	1,8	2,0
170 040	Sonsbeck	7,2	11,4	3,0	5,8
170 044	Voerde (Niederrhein), Stadt	30,3	21,2	2,3	1,9
170 048	Wesel, Stadt	28,0	4,3	1,7	1,9
170 052	Xanten, Stadt	22,2	12,5	1,7	1,8
100 000	Reg.-Bez. Düsseldorf	40,7	28,4	1,9	2,0
	Kreisfreie Städte				
313 000	Aachen	38,5	35,8	2,3	2,0
314 000	Bonn	43,3	31,4	1,9	2,2
315 000	Köln	53,5	39,5	1,9	2,2
316 000	Leverkusen	46,2	32,5	2,1	2,4
354 000	Kreis Aachen	22,9	18,5	2,6	2,1
354 004	Alsdorf, Stadt
354 008	Baesweiler, Stadt
354 012	Eschweiler, Stadt	20,6	17,1	1,6	1,7
354 016	Herzogenrath, Stadt	24,9	29,4	2,1	1,5
354 020	Monschau, Stadt	18,1	17,4	2,5	2,0
354 024	Roetgen
354 028	Simmerath	25,1	18,8	4,1	2,6
354 032	Stolberg (Rhld.), Stadt	24,1	20,1	1,9	2,0
354 036	Würselen, Stadt	24,7	17,6	1,6	1,4
358 000	Kreis Düren	29,9	13,6	2,2	2,9
358 004	Aldenhoven
358 008	Düren, Stadt	43,2	30,6	1,9	3,3
358 012	Heimbach, Stadt	14,7	3,9	3,1	4,2
358 016	Hürtgenwald	32,8	26,3	2,3	2,2
358 020	Inden
358 024	Jülich, Stadt	38,2	30,8	2,2	3,2
358 028	Kreuzau	21,4	46,3	2,5	-
358 032	Langerwehe	-	-	-	-
358 036	Linnich, Stadt
358 040	Merzenich	-	-	-	-
358 044	Nideggen, Stadt	11,3	7,4	2,3	2,2
358 048	Niederzier	11,5	7,6	3,8	-
358 052	Nörvenich	-	-	-	-
358 056	Titz	-	-	-	-
358 060	Vettweiß
362 000	Rhein-Erft-Kreis	35,6	27,6	2,1	2,2
362 004	Bedburg, Stadt
362 008	Bergheim, Stadt	20,7	13,6	2,2	3,1
362 012	Brühl, Stadt	33,5	15,6	2,1	2,2
362 016	Elsdorf
362 020	Erftstadt, Stadt	12,5	7,0	1,9	2,5
362 024	Frechen, Stadt	43,6	30,7	1,9	1,9
362 028	Hürth, Stadt	46,3	52,3	2,2	2,2
362 032	Kerpen, Stadt	36,9	24,8	1,7	2,0
362 036	Pulheim, Stadt	31,0	24,3	2,1	1,9
362 040	Wesseling, Stadt	41,2	27,6	2,7	3,3
366 000	Kreis Euskirchen	18,3	17,9	3,1	3,2
366 004	Bad Münstereifel, Stadt	25,0	21,5	2,6	2,9
366 008	Blankenheim	8,7	15,3	2,4	1,8
366 012	Dahlem	7,3	8,1	2,1	1,7
366 016	Euskirchen, Stadt	27,7	33,7	2,3	3,1
366 020	Hellenthal	20,6	15,3	2,7	2,1
366 024	Kall	11,4	21,5	2,7	2,0
366 028	Mechernich, Stadt	11,4	12,4	2,5	2,5
366 032	Nettersheim

Januar bis

Amtliche Schlüsselnummer	Verwaltungsbezirk	Mittlere Auslastung		Mittlere Aufenthaltsdauer ¹⁾	
		der angebotenen Zimmer ²⁾	der angebotenen Betten ³⁾	aller Gäste	ausländischer Gäste
	Noch: Kreis Euskirchen				
366 036	Schleiden, Stadt	16,8	8,8	3,2	4,5
366 040	Weilerswist
366 044	Zülpich, Stadt	15,8	51,4	6,8	2,6
370 000	Kreis Heinsberg	29,6	22,7	2,3	3,3
370 004	Erkelenz, Stadt	31,7	31,8	2,3	2,6
370 008	Gangelt
370 012	Geilenkirchen, Stadt	42,8	30,0	3,0	4,1
370 016	Heinsberg, Stadt
370 020	Hückelhoven, Stadt	20,7	17,4	2,8	4,2
370 024	Selfkant	-	-	-	-
370 028	Übach-Palenberg, Stadt	20,7	27,6	1,8	2,4
370 032	Waldfeucht
370 036	Wassenberg, Stadt	26,5	13,5	2,0	3,3
370 040	Wegberg, Stadt	34,9	23,7	2,1	2,7
374 000	Oberbergischer Kreis	26,7	28,7	3,2	2,5
374 004	Bergneustadt, Stadt	21,7	13,9	3,0	1,9
374 008	Engelskirchen	31,7	61,0	7,6	2,9
374 012	Gummersbach, Stadt	28,7	25,1	2,0	2,3
374 016	Hückeswagen, Stadt	29,1	14,8	1,7	2,7
374 020	Lindlar	14,8	14,5	2,8	2,9
374 024	Marienheide	24,5	21,4	1,9	2,2
374 028	Morsbach	11,5	13,7	2,0	-
374 032	Nümbrecht	37,3	47,6	4,5	3,4
374 036	Radevormwald, Stadt	25,6	40,1	2,8	1,5
374 040	Reichshof	25,8	44,6	8,2	3,8
374 044	Waldbröl, Stadt	9,3	28,9	3,2	4,0
374 048	Wiehl, Stadt	25,4	16,1	1,8	2,6
374 052	Wipperfürth, Stadt	20,1	10,7	1,7	1,9
378 000	Rhein.-Berg.-Kreis	28,8	27,7	2,5	2,1
378 004	Bergisch Gladbach, Stadt	38,5	30,8	2,1	2,1
378 008	Burscheid, Stadt	34,3	32,2	1,9	1,8
378 012	Kürten	14,8	18,6	3,1	2,6
378 016	Leichlingen (Rhld.), Stadt	15,3	38,8	9,9	6,8
378 020	Odenthal	32,2	19,0	1,8	1,9
378 024	Overath, Stadt	22,9	18,1	2,3	1,9
378 028	Rösrath, Stadt	10,0	29,4	2,1	2,8
378 032	Wermelskirchen, Stadt	18,2	18,9	1,6	1,7
382 000	Rhein-Sieg-Kreis	31,2	26,2	2,2	2,1
382 004	Alfter	27,2	20,7	2,2	2,4
382 008	Bad Honnef, Stadt	40,0	29,6	1,9	2,0
382 012	Bornheim, Stadt	35,3	25,6	2,7	3,6
382 016	Eitorf
382 020	Hennef (Sieg), Stadt	18,9	34,2	4,2	3,2
382 024	Königswinter, Stadt	30,8	26,9	2,3	2,3
382 028	Lohmar, Stadt	26,2	16,9	1,6	1,9
382 032	Meckenheim, Stadt	34,0	20,5	1,7	2,1
382 036	Much
382 040	Neunkirchen-Seelscheid
382 044	Niederkassel, Stadt	31,3	26,8	1,6	2,4
382 048	Rheinbach, Stadt	27,0	21,2	1,8	2,2
382 052	Ruppichterath	21,2	14,4	1,8	1,4
382 056	Sankt Augustin, Stadt	36,1	27,8	2,0	1,7
382 060	Siegburg, Stadt	24,7	19,7	1,6	1,6
382 064	Swisttal	23,4	20,1	1,7	1,5
382 068	Troisdorf, Stadt	39,5	31,6	1,6	1,8
382 072	Wachtberg	31,0	24,9	2,1	2,8
382 076	Windeck	13,0	11,5	2,7	1,7
300 000	Reg.-Bez. Köln	41,7	30,0	2,1	2,2
	Kreisfreie Städte				
512 000	Bottrop	40,0	26,7	2,1	3,1
513 000	Gelsenkirchen	34,4	28,4	1,7	2,0
515 000	Münster	38,8	36,0	2,8	1,9

stätten nach Verwaltungsbezirken

Februar 2004

Ankünfte				Übernachtungen				Amtliche Schlüsselnummer
aller Gäste	Veränderung ⁴⁾	ausländischer Gäste	Veränderung ⁴⁾	aller Gäste	Veränderung ⁴⁾	ausländischer Gäste	Veränderung ⁴⁾	
2 347	-10,6	448	+42,7	7 486	-4,4	1 998	+62,3	366 036
.	366 040
560	-6,8	76	-11,6	3 820	-9,8	194	-2,5	366 044
8 383	+4,0	1 543	+7,2	19 104	+5,1	5 164	+3,2	370 000
1 506	-11,2	265	+8,2	3 512	-22,1	687	-9,7	370 004
.	370 008
1 186	+22,6	483	+24,2	3 541	+18,5	1 979	+13,2	370 012
.	370 016
658	-35,9	280	-9,4	1 853	-17,9	1 186	+4,1	370 020
-	-	-	-	-	-	-	-	370 024
934	+29,2	66	-16,5	1 724	+24,6	158	-55,7	370 028
.	370 032
1 007	-3,5	51	-26,1	2 018	+2,2	168	-5,6	370 036
2 458	+38,1	291	+23,3	5 280	+49,8	783	+32,3	370 040
36 006	+8,2	2 097	+6,3	117 015	+2,0	5 233	+7,5	374 000
1 977	-7,8	68	-32,0	5 986	-8,2	127	-35,5	374 004
1 866	+103,0	81	+42,1	14 221	+10,7	235	+117,6	374 008
6 566	+8,3	858	-3,8	13 277	+4,2	2 004	-4,3	374 012
1 762	+9,9	137	-24,3	3 016	-13,0	364	-4,7	374 016
1 617	+13,4	42	+27,3	4 562	-7,7	121	+57,1	374 020
3 229	-1,6	182	-9,0	6 010	-3,4	409	-38,1	374 024
1 098	+27,1	-	-	2 142	+30,1	-	-	374 028
6 048	+2,2	268	+300,0	27 378	-2,3	900	+283,0	374 032
4 314	-11,6	62	-10,1	12 070	+2,8	96	-25,0	374 036
2 109	+0,9	39	-41,8	17 219	-1,7	147	-51,3	374 040
1 041	+11,7	1	x	3 319	-3,0	4	x	374 044
3 139	+70,2	201	-9,0	5 649	+74,6	518	+6,1	374 048
1 240	-5,2	158	+83,7	2 166	-11,3	308	+54,8	374 052
24 679	-4,2	3 028	+20,6	61 105	-7,2	6 403	+13,9	378 000
12 061	-2,7	1 790	+48,7	25 560	-0,8	3 701	+62,0	378 004
1 362	+22,6	551	+68,5	2 650	+2,4	986	+8,4	378 008
807	+13,3	28	-87,6	2 535	+3,1	74	-86,8	378 012
1 401	-41,6	70	+11,1	13 827	-13,7	474	+27,1	378 016
1 263	-27,5	264	-4,7	2 226	-36,6	493	-15,9	378 020
1 432	+4,0	129	-5,1	3 241	+0,5	250	-9,7	378 024
2 019	+1,1	84	-12,5	4 163	-11,9	234	-12,0	378 028
4 334	+7,3	112	-38,8	6 903	-8,2	191	-47,7	378 032
65 724	-0,9	7 297	-10,7	144 614	-4,8	15 315	-12,9	382 000
596	+36,4	5	+25,0	1 306	+40,1	12	+20,0	382 004
13 297	-5,8	769	+0,5	25 822	-11,2	1 559	-6,9	382 008
2 288	+13,9	253	+102,4	6 123	+3,7	914	+101,3	382 012
.	382 016
5 963	+14,0	381	-8,6	25 151	-7,7	1 229	+28,7	382 020
13 523	+1,7	1 292	+8,4	31 109	+4,4	3 008	+5,5	382 024
2 027	+3,9	280	+50,5	3 304	-0,3	518	+16,4	382 028
1 245	+11,4	282	+6,4	2 133	-20,6	581	+7,6	382 032
.	382 036
.	382 040
2 006	+52,8	229	+131,3	3 188	+29,4	553	+214,2	382 044
1 173	+66,9	11	-15,4	2 127	+53,5	24	-4,0	382 048
1 233	-21,4	8	-88,2	2 209	-31,7	11	-93,1	382 052
2 098	-7,2	189	+2,7	4 250	-9,4	314	-19,9	382 056
3 956	-24,8	980	-36,4	6 447	-36,2	1 572	-57,0	382 060
660	-9,5	81	-6,9	1 144	-10,9	122	-9,6	382 064
8 177	-7,2	2 024	-19,9	13 210	-5,7	3 677	-15,2	382 068
1 813	+21,3	81	-32,5	3 872	+10,8	229	-32,2	382 072
1 362	+2,6	55	+175,0	3 704	+6,6	95	+41,8	382 076
670 112	+8,2	136 032	+8,5	1 416 388	+6,9	304 682	+12,1	300 000
3 871	-6,0	746	+37,4	8 248	+10,1	2 305	+115,4	512 000
9 478	+6,8	1 489	+10,2	16 095	+9,6	2 988	+14,9	513 000
56 617	+4,9	4 350	+18,9	158 652	+1,9	8 430	+15,3	515 000

Januar bis

Amtliche Schlüsselnummer	Verwaltungsbezirk	Mittlere Auslastung		Mittlere Aufenthaltsdauer ¹⁾	
		der angebotenen Zimmer ²⁾	der angebotenen Betten ³⁾	aller Gäste	ausländischer Gäste
554 000	Kreis Borken	21,6	17,1	1,7	1,7
554 004	Ahaus, Stadt	20,0	12,9	1,6	2,0
554 008	Bocholt, Stadt	29,7	25,5	1,9	1,8
554 012	Borken, Stadt	20,4	22,1	1,6	1,8
554 016	Gescher, Stadt	15,3	11,4	2,1	5,4
554 020	Gronau (Westf.), Stadt	19,4	13,3	1,7	1,8
554 024	Heek
554 028	Heiden
554 032	Isselburg, Stadt	37,8	23,8	1,4	1,5
554 036	Legden	18,6	17,0	1,6	1,4
554 040	Raesfeld	17,2	11,8	1,4	1,2
554 044	Reken	10,5	7,6	1,4	1,4
554 048	Rhede, Stadt	20,1	13,2	1,7	1,2
554 052	Schöppingen	15,7	10,1	2,2	2,5
554 056	Stadtlohn, Stadt	17,3	12,2	2,2	4,0
554 060	Südlohn	22,2	14,9	1,5	1,5
554 064	Velen	30,2	17,1	1,7	2,2
554 068	Vreden, Stadt	19,7	15,6	1,8	2,6
558 000	Kreis Coesfeld	20,8	15,4	1,9	2,2
558 004	Ascheberg	22,2	14,0	1,6	1,8
558 008	Billerbeck, Stadt	28,5	35,4	2,6	3,5
558 012	Coesfeld, Stadt	33,2	26,4	1,7	1,8
558 016	Dülmen, Stadt	16,0	8,3	1,5	1,6
558 020	Havixbeck	21,7	13,6	2,6	2,0
558 024	Lüdinghausen, Stadt	18,0	8,7	1,8	2,4
558 028	Nordkirchen
558 032	Nottuln	17,1	13,0	1,7	2,7
558 036	Olfen, Stadt	11,6	9,7	2,1	1,0
558 040	Rosendahl
558 044	Senden	15,3	7,1	2,2	1,4
562 000	Kreis Recklinghausen	36,1	23,1	1,9	1,7
562 004	Castrop-Rauxel, Stadt	34,9	24,7	1,7	2,2
562 008	Datteln, Stadt	63,9	39,4	2,3	2,0
562 012	Dorsten, Stadt	20,2	13,0	1,9	2,0
562 014	Gladbeck, Stadt	51,8	27,9	1,6	1,4
562 016	Haltern am See, Stadt	22,5	17,5	2,1	1,5
562 020	Herten, Stadt	32,5	26,2	2,0	2,5
562 024	Marl, Stadt	23,8	15,8	2,0	1,7
562 028	Oer-Erkenschwick, Stadt	39,8	29,5	2,1	1,9
562 032	Recklinghausen, Stadt	40,4	30,1	2,0	1,5
562 036	Waltrop, Stadt	29,5	25,9	1,8	2,1
566 000	Kreis Steinfurt	24,9	14,2	2,1	2,1
566 004	Altenberge
566 008	Emsdetten, Stadt	31,6	23,0	2,0	2,5
566 012	Greven, Stadt	21,3	12,2	1,6	2,3
566 016	Hörstel, Stadt	19,1	16,0	1,9	1,5
566 020	Hopsten	12,5	29,4	1,2	1,4
566 024	Horstmar, Stadt	22,0	12,9	2,3	1,8
566 028	Ibbenbüren, Stadt	31,7	19,3	1,9	2,3
566 032	Ladbergen	35,8	7,2	1,3	1,5
566 036	Laer	12,8	11,8	2,6	2,8
566 040	Lengerich, Stadt	35,9	13,5	2,3	2,6
566 044	Lienen	26,5	7,2	4,4	8,5
566 048	Lotte	-	-	-	-
566 052	Metelen	4,9	4,2	3,2	1,1
566 056	Mettingen	31,7	11,1	1,7	2,4
566 060	Neuenkirchen	25,5	19,6	1,9	6,2
566 064	Nordwalde
566 068	Ochtrup, Stadt	29,8	18,2	1,7	2,9
566 072	Recke	18,4	12,3	2,3	2,0
566 076	Rheine, Stadt	28,2	19,4	1,5	1,9
566 080	Saerbeck	20,7	26,0	2,2	1,4
566 084	Steinfurt, Stadt	26,1	20,6	2,5	2,5
566 088	Tecklenburg, Stadt	21,8	10,6	3,9	2,2
566 092	Westerkappeln	-	-	-	-
566 096	Wettringen	4,0	1,5	2,6	-

Anmerkungen siehe Seite 44

stätten nach Verwaltungsbezirken

Februar 2004

Ankünfte				Übernachtungen				Amtliche Schlüsselnummer
aller Gäste	Veränderung ⁴⁾	ausländischer Gäste	Veränderung ⁴⁾	aller Gäste	Veränderung ⁴⁾	ausländischer Gäste	Veränderung ⁴⁾	
30 028	-2,8	2 684	-5,3	51 141	-1,6	4 689	-9,3	554 000
2 424	-5,4	212	-16,9	3 788	-1,0	417	-3,9	554 004
4 220	+77,6	498	+56,1	7 838	+81,1	893	+76,5	554 008
6 702	-6,8	294	-31,0	10 801	-17,4	517	-41,3	554 012
350	+8,0	11	-	724	+78,3	59	+321,4	554 016
2 286	+9,6	404	-8,0	3 896	+4,1	709	-21,8	554 020
.	554 024
.	554 028
1 160	+1,0	582	+20,0	1 640	+11,4	852	+28,9	554 032
3 667	-19,2	174	-1,7	5 797	-21,6	237	-43,2	554 036
1 015	+30,1	32	+88,2	1 452	+26,9	39	+56,0	554 040
981	+17,1	32	+113,3	1 401	-0,1	46	-34,3	554 044
382	-42,7	41	-32,8	635	-45,8	50	-49,0	554 048
421	+31,2	47	+4,4	918	+11,1	119	-25,6	554 052
442	-13,7	2	+100,0	966	-5,2	8	x	554 056
1 167	-17,9	132	-36,5	1 730	-21,2	196	-38,8	554 060
2 118	-38,6	84	-41,7	3 704	-31,0	187	+14,7	554 064
1 012	-17,3	105	-47,8	1 834	-4,5	275	-39,3	554 068
14 521	-1,3	671	-14,6	27 376	-8,9	1 491	-19,5	558 000
2 029	+8,5	72	-11,1	3 296	+12,8	130	+4,8	558 004
2 914	-7,5	123	-40,0	7 485	-20,9	435	-47,1	558 008
3 567	+37,6	179	+138,7	5 909	+10,6	317	+136,6	558 012
2 236	-20,3	49	-64,5	3 429	-24,2	78	-64,1	558 016
487	-17,3	80	+27,0	1 248	-3,3	158	-21,0	558 020
602	+41,6	52	+85,7	1 090	+56,4	126	+223,1	558 024
.	558 028
1 519	-16,4	46	-34,3	2 648	-17,0	126	-3,8	558 032
153	-10,5	1	-90,0	327	+22,5	1	-91,7	558 036
.	558 040
596	-0,3	15	-21,1	1 289	+2,2	21	-16,0	558 044
35 156	+1,0	3 383	-6,2	68 123	-4,7	5 816	-20,3	562 000
2 651	+11,3	252	+196,5	4 428	-33,1	545	+42,3	562 004
3 018	-5,3	66	-45,5	6 895	-3,4	133	-54,3	562 008
2 736	-20,7	363	-19,9	5 134	-15,5	737	-28,3	562 012
5 190	+15,9	915	-14,4	8 073	+12,6	1 305	-26,9	562 014
6 384	+21,4	117	-22,5	13 166	+1,3	177	-33,7	562 016
2 041	-11,5	234	-5,3	3 993	-7,0	578	-4,1	562 020
1 978	-22,5	189	-12,9	3 859	-25,5	324	-35,2	562 024
3 735	-11,6	181	-14,2	7 992	-9,3	345	-38,4	562 028
6 740	+6,2	961	-0,9	13 363	+10,3	1 452	-15,7	562 032
683	+10,3	105	+26,5	1 220	+15,9	220	+41,0	562 036
29 244	-3,5	2 684	+13,2	60 416	-2,1	5 747	+13,1	566 000
.	566 004
2 118	+0,1	95	-11,2	4 197	+4,1	238	-1,2	566 008
1 826	+11,2	111	+9,9	2 973	+17,7	251	+16,2	566 012
1 297	+1,4	231	+1,3	2 416	+1,1	357	-5,3	566 016
2 344	+15,7	39	-61,4	2 735	-6,9	54	-64,2	566 020
300	+35,1	33	-28,3	691	+23,0	58	-64,4	566 024
2 785	-5,5	259	-9,8	5 279	-6,7	600	+11,3	566 028
1 164	-28,5	186	-27,3	1 532	-32,6	273	-11,9	566 032
222	+105,6	14	+100,0	567	+120,6	39	+116,7	566 036
837	-8,3	116	-0,9	1 916	+7,4	298	+13,3	566 040
413	+55,8	26	-3,7	1 807	+159,3	220	+37,5	566 044
-	-	-	-	-	-	-	-	566 048
65	+30,0	15	+66,7	205	+69,4	17	+88,9	566 052
1 229	-18,3	69	+19,0	2 088	-21,4	165	+57,1	566 056
733	+29,5	30	-	1 409	-0,6	185	+176,1	566 060
.	566 064
428	+2,6	34	+126,7	721	+16,5	99	+106,3	566 068
289	-36,1	15	-67,4	668	-40,3	30	-77,9	566 072
3 780	-20,8	615	+21,5	5 796	-14,0	1 191	+43,3	566 076
1 392	-9,7	215	+298,1	3 027	-10,8	294	+314,1	566 080
1 036	+6,6	71	-14,5	2 588	+10,1	178	-10,6	566 084
3 680	+1,5	504	+129,1	14 463	+11,7	1 106	+126,6	566 088
-	-100,0	-	-100,0	-	-100,0	-	-100,0	566 092
101	-73,5	-	-100,0	260	-87,3	-	-100,0	566 096

Januar bis

Amtliche Schlüsselnummer	Verwaltungsbezirk	Mittlere Auslastung		Mittlere Aufenthaltsdauer ¹⁾	
		der angebotenen Zimmer ²⁾	der angebotenen Betten ³⁾	aller Gäste	ausländischer Gäste
570 000	Kreis Warendorf	28,7	20,1	2,1	2,4
570 004	Ahlen, Stadt	38,7	27,7	2,2	2,4
570 008	Beckum, Stadt	26,4	20,5	1,4	2,0
570 012	Beelen
570 016	Drensteinfurt, Stadt	12,0	9,0	2,2	1,4
570 020	Ennigerloh, Stadt	33,5	28,8	2,4	1,7
570 024	Everswinkel	18,0	9,5	2,3	3,0
570 028	Oelde, Stadt	34,0	23,6	2,3	2,2
570 032	Ostbevern
570 036	Sassenberg, Stadt	12,5	4,9	2,0	1,0
570 040	Sendenhorst, Stadt	49,1	29,8	2,0	4,4
570 044	Telgte, Stadt	21,4	9,8	1,7	2,0
570 048	Wadersloh	20,2	15,7	1,9	1,1
570 052	Warendorf, Stadt	32,8	27,0	2,3	2,2
500 000	Reg.-Bez. Münster	29,9	22,4	2,2	2,0
711 000	Kreisfreie Stadt Bielefeld	48,8	30,3	1,9	2,3
754 000	Kreis Gütersloh	31,9	21,4	1,8	2,3
754 004	Borgholzhausen, Stadt	20,6	22,0	2,3	4,0
754 008	Gütersloh, Stadt	33,3	24,5	1,8	2,3
754 012	Halle (Westf.), Stadt	43,3	25,9	2,0	4,1
754 016	Harsewinkel, Stadt	35,4	27,6	1,5	1,8
754 020	Herzebrock-Clarholz
754 024	Langenberg
754 028	Rheda-Wiedenbrück, Stadt	36,1	25,7	1,6	2,4
754 032	Rietberg, Stadt	25,2	16,3	1,7	2,1
754 036	Schloß Holte-Stukenbrock, Stadt	27,4	12,9	1,8	2,2
754 040	Steinhagen	19,3	13,8	1,7	2,0
754 044	Verl	36,8	26,8	1,7	1,8
754 048	Versmold, Stadt	23,9	10,0	1,6	1,9
754 052	Werther (Westf.), Stadt	15,1	13,1	2,2	1,2
758 000	Kreis Herford	27,2	25,9	3,6	2,1
758 004	Bünde, Stadt	23,3	21,8	4,2	2,3
758 008	Enger, Stadt
758 012	Herford, Stadt	29,7	18,4	1,7	1,8
758 016	Hiddenhausen	23,3	16,7	1,8	1,8
758 020	Kirchlengern
758 024	Löhne, Stadt	20,1	36,6	6,0	2,9
758 028	Rödinghausen	13,1	31,3	2,6	1,0
758 032	Spenge, Stadt
758 036	Vlotho, Stadt	35,9	29,7	5,1	2,5
762 000	Kreis Höxter	25,1	33,8	5,5	4,0
762 004	Bad Driburg, Stadt	30,0	57,6	12,1	5,5
762 008	Beverungen, Stadt	20,1	14,5	2,3	1,7
762 012	Borgentreich, Stadt	–	–	–	–
762 016	Brakel, Stadt	25,8	19,4	2,1	1,6
762 020	Höxter, Stadt	19,4	9,0	1,8	3,1
762 024	Marienmünster, Stadt	26,8	15,1	4,9	8,6
762 028	Nieheim, Stadt	20,5	16,6	3,1	4,7
762 032	Steinheim, Stadt
762 036	Warburg, Stadt	23,9	27,4	2,2	2,4
762 040	Willebadessen, Stadt	43,5	17,5	2,6	2,8
766 000	Kreis Lippe	21,4	21,9	4,6	2,2
766 004	Augustdorf
766 008	Bad Salzuflen, Stadt	22,0	37,6	7,3	2,2
766 012	Barntrup, Stadt
766 016	Blomberg, Stadt	28,3	9,2	1,6	2,7
766 020	Detmold, Stadt	38,3	26,0	1,7	1,7
766 024	Dörentrup	10,4	11,3	3,2	1,8
766 028	Extertal	19,9	5,9	3,5	2,2
766 032	Horn-Bad Meinberg, Stadt	22,1	23,8	6,6	2,4

Anmerkungen siehe Seite 44

stätten nach Verwaltungsbezirken

Februar 2004

Ankünfte				Übernachtungen				Amtliche Schlüsselnummer
aller Gäste	Veränderung ⁴⁾	ausländischer Gäste	Veränderung ⁴⁾	aller Gäste	Veränderung ⁴⁾	ausländischer Gäste	Veränderung ⁴⁾	
13 843	+2,9	1 603	-12,3	29 183	-0,5	3 770	-20,0	570 000
1 753	-8,7	363	-43,0	3 929	+4,5	877	-39,9	570 004
1 673	+4,0	89	-29,9	2 406	-16,8	174	-25,3	570 008
.	570 012
243	+107,7	27	+8,0	532	+172,8	37	+37,0	570 016
667	+6,2	98	+10,1	1 569	+16,7	169	-12,9	570 020
315	+2,3	40	+185,7	726	-5,5	119	+197,5	570 024
2 412	+12,9	498	+4,2	5 588	-3,7	1 111	-5,9	570 028
.	570 032
233	-12,4	6	-33,3	463	-23,0	6	-85,0	570 036
754	+17,6	107	+2,9	1 537	+6,7	473	-4,8	570 040
902	-23,6	59	+40,5	1 548	-20,2	117	+53,9	570 044
458	+43,6	13	-13,3	862	-1,6	14	-36,4	570 048
4 153	+0,5	286	+5,5	9 587	+3,4	643	-27,3	570 052
192 758	+0,8	17 610	+3,7	419 234	-0,7	35 236	+0,4	500 000
38 361	-3,4	5 812	+6,0	73 952	+6,0	13 520	+14,4	711 000
26 787	+1,8	3 438	+16,8	46 969	+0,7	7 755	+14,6	754 000
455	-1,1	103	+58,5	1 058	+20,5	409	+160,5	754 004
6 765	-8,0	1 081	+9,0	12 234	-8,6	2 509	+8,8	754 008
3 535	-4,3	160	-31,6	7 160	+14,9	653	+34,1	754 012
4 263	+6,4	797	+33,9	6 525	-5,7	1 457	-9,9	754 016
.	754 020
.	754 024
4 594	+11,8	461	+11,1	7 221	+18,2	1 117	+45,4	754 028
964	+11,2	32	-17,9	1 667	+11,4	66	-40,5	754 032
1 760	-5,7	156	+32,2	3 104	-13,4	349	+13,3	754 036
464	+36,1	6	-33,3	783	+21,0	12	-	754 040
1 732	+8,5	356	+51,5	2 949	+14,1	658	+37,7	754 044
1 151	+21,4	181	+115,5	1 899	+10,3	335	+93,6	754 048
505	-8,3	34	-49,3	1 115	-18,0	40	-68,3	754 052
14 751	+6,0	1 518	+20,9	53 722	+0,7	3 189	+26,1	758 000
730	+30,6	66	+112,9	3 045	+126,2	152	+111,1	758 004
.	758 008
4 051	+2,3	796	+13,9	7 028	+6,1	1 460	+16,9	758 012
1 153	-0,9	154	+156,7	2 116	-4,3	270	+46,7	758 016
.	758 020
1 933	-7,1	122	+0,8	11 587	-19,0	358	+34,1	758 024
1 699	+14,8	2	x	4 373	+4,3	2	x	758 028
.	758 032
4 889	+13,2	375	+17,2	24 912	+4,1	941	+37,8	758 036
27 093	+9,7	1 101	+11,7	148 486	+7,2	4 447	+43,4	762 000
8 723	+6,1	176	+34,4	105 929	+4,4	975	+100,2	762 004
2 465	+19,4	67	-5,6	5 738	+12,0	112	-5,9	762 008
-	-100,0	-	-	-	-100,0	-	-	762 012
2 966	+34,1	71	+20,3	6 359	+60,2	111	-52,2	762 016
3 211	-10,8	163	-36,1	5 644	-9,5	511	+5,1	762 020
474	+22,2	118	+47,5	2 322	+26,7	1 013	+153,3	762 024
1 968	+12,5	204	+213,8	6 056	+25,5	955	+202,2	762 028
.	762 032
5 864	+18,4	205	+4,1	12 988	+15,7	501	-30,0	762 036
1 115	+14,8	97	+18,3	2 861	+5,6	269	+3,5	762 040
37 929	+1,2	3 434	+12,5	174 470	+4,0	7 493	+5,8	766 000
12 370	-6,7	1 461	+19,6	90 840	-0,1	3 227	+16,3	766 004
.	766 008
.	766 012
1 933	+15,2	63	-44,7	3 068	+3,1	173	-41,9	766 016
7 256	+8,3	871	-1,1	12 570	+8,3	1 486	-6,6	766 020
635	+8,7	13	+333,3	2 054	+42,6	23	+228,6	766 024
1 454	+30,5	90	+210,3	5 050	+13,7	199	+34,5	766 028
4 484	-24,0	257	-15,2	29 571	-0,4	622	-21,3	766 032

Januar bis

Amtliche Schlüsselnummer	Verwaltungsbezirk	Mittlere Auslastung		Mittlere Aufenthaltsdauer ¹⁾	
		der angebotenen Zimmer ²⁾	der angebotenen Betten ³⁾	aller Gäste	ausländischer Gäste
	Noch: Kreis Lippe				
766 036	Kalletal	6,5	1,7	2,2	2,0
766 040	Lage, Stadt	20,5	16,0	2,6	3,0
766 044	Lemgo, Stadt	22,2	16,4	1,8	2,0
766 048	Leopoldshöhe	50,1	37,4	2,5	2,1
766 052	Lügde, Stadt	13,8	5,8	3,0	4,6
766 056	Oerlinghausen, Stadt	8,8	31,9	5,2	4,7
766 060	Schieder-Schwalenberg, Stadt	10,8	15,4	3,8	3,1
766 064	Schlangen
770 000	Kreis Minden-Lübbecke	28,2	37,7	5,2	2,0
770 004	Bad Oeynhausen, Stadt	31,5	50,4	9,3	2,0
770 008	Espelkamp, Stadt	34,8	20,1	1,8	2,2
770 012	Hille
770 016	Hüllhorst	29,1	34,1	1,3	1,9
770 020	Lübbecke, Stadt
770 024	Minden, Stadt	32,2	22,2	1,5	1,8
770 028	Petershagen, Stadt	12,4	27,5	7,9	2,7
770 032	Porta Westfalica, Stadt	28,7	14,1	1,7	1,4
770 036	Preußisch-Oldendorf, Stadt	20,8	30,0	7,8	4,1
770 040	Rahden, Stadt	31,8	25,0	1,5	1,6
770 044	Stemwede	21,1	13,9	2,0	1,7
774 000	Kreis Paderborn	33,0	27,5	3,3	2,4
774 004	Altenbeken	19,1	14,8	4,6	5,4
774 008	Bad Lippspringe, Stadt	35,4	41,7	5,8	2,3
774 012	Borchen	26,7	34,2	4,9	1,9
774 016	Büren, Stadt	28,1	22,9	2,2	1,8
774 020	Delbrück, Stadt	35,8	19,9	1,8	1,6
774 024	Hövelhof	15,7	2,8	1,5	1,5
774 028	Lichtenau, Stadt	22,6	9,0	2,6	3,9
774 032	Paderborn, Stadt	44,6	31,9	1,9	2,3
774 036	Salzkotten, Stadt	21,8	20,0	1,4	2,0
774 040	Bad Wünnenberg, Stadt	26,0	36,1	5,5	3,2
700 000	Reg.-Bez. Detmold	29,9	28,3	3,7	2,3
	Kreisfreie Städte				
911 000	Bochum	52,9	40,1	1,8	2,4
913 000	Dortmund	42,0	32,1	1,6	1,7
914 000	Hagen	33,6	25,6	1,7	2,6
915 000	Hamm	35,1	26,5	1,8	1,8
916 000	Herne	24,5	19,0	1,8	1,6
954 000	Ennepe-Ruhr-Kreis	33,6	30,7	2,8	2,8
954 004	Breckerfeld, Stadt
954 008	Ennepetal, Stadt	30,5	57,6	9,6	1,9
954 012	Gevelsberg, Stadt
954 016	Hattingen, Stadt	36,3	27,1	2,0	3,4
954 020	Herdecke, Stadt	47,4	39,2	3,6	2,7
954 024	Schwelm, Stadt	20,6	29,2	2,1	2,0
954 028	Sprockhövel, Stadt	25,9	31,8	3,3	2,8
954 032	Wetter (Ruhr), Stadt	24,0	16,8	2,0	1,7
954 036	Witten, Stadt	34,4	25,3	2,0	2,7
958 000	Hochsauerland Kreis	42,2	36,2	3,6	3,7
958 004	Arnsberg, Stadt	42,5	33,2	3,8	2,9
958 008	Bestwig	25,0	15,1	2,8	3,5
958 012	Brilon, Stadt	35,1	34,5	4,1	3,3
958 016	Eslohe (Sauerland)	23,4	24,8	4,7	2,8
958 020	Hallenberg, Stadt	36,8	30,0	3,3	3,2
958 024	Marsberg, Stadt
958 028	Medebach, Stadt
958 032	Meschede, Stadt	32,7	19,3	2,6	2,7
958 036	Olsberg, Stadt	37,3	25,4	3,3	3,3
958 040	Schmallenberg, Stadt	46,3	38,2	4,1	3,4
958 044	Sundern (Sauerland), Stadt	25,3	12,1	2,2	2,3
958 048	Winterberg, Stadt	54,9	39,6	3,1	3,1

stätten nach Verwaltungsbezirken

Februar 2004

Ankünfte				Übernachtungen				Amtliche Schlüsselnummer
aller Gäste	Veränderung ⁴⁾	ausländischer Gäste	Veränderung ⁴⁾	aller Gäste	Veränderung ⁴⁾	ausländischer Gäste	Veränderung ⁴⁾	
312	-6,6	17	+13,3	686	+4,1	34	+47,8	766 036
2 286	-7,3	20	-42,9	5 862	+2,9	60	+5,3	766 040
1 680	+13,6	334	+44,6	2 953	-8,2	670	-13,8	766 044
427	+58,1	9	+28,6	1 086	+54,0	19	+11,8	766 048
1 183	+22,0	42	+16,7	3 577	+10,2	195	+74,1	766 052
1 929	+16,8	9	-73,5	9 994	-1,4	42	-52,8	766 056
1 776	+109,9	232	+101,7	6 733	+168,7	711	+107,3	766 060
.	766 064
34 923	+3,0	2 585	-12,7	182 195	-3,7	5 121	-12,2	770 000
13 865	-6,6	807	-5,7	129 560	-3,4	1 628	-0,9	770 004
1 838	+9,9	205	-14,2	3 230	+7,5	447	+11,2	770 008
.	770 012
2 903	+27,8	66	-38,3	3 828	-6,1	123	-56,4	770 016
.	770 020
6 343	+9,8	744	-35,8	9 573	-1,8	1 340	-36,8	770 024
1 318	-2,7	73	+97,3	10 364	-13,2	196	+157,9	770 028
4 150	+0,1	216	-25,3	7 045	-2,1	301	-45,2	770 032
1 526	-8,8	127	+477,3	11 915	-9,0	521	+123,6	770 036
1 485	+52,3	143	+6,7	2 158	+2,2	230	-27,7	770 040
533	+44,4	87	+234,6	1 060	-7,0	147	+110,0	770 044
29 607	+5,3	3 547	+10,7	98 314	-0,4	8 596	+2,7	774 000
208	+47,5	34	+240,0	950	-19,8	185	+164,3	774 004
6 645	+5,1	511	+22,0	38 580	-5,1	1 193	+23,0	774 008
1 250	-0,7	14	-58,8	6 094	+6,8	26	-70,5	774 012
2 570	+29,3	64	-49,6	5 589	+22,9	116	-85,3	774 016
1 571	-2,7	83	-43,2	2 776	-6,4	129	-50,0	774 020
901	-12,7	50	-36,7	1 367	-20,3	75	-47,2	774 024
1 044	+2,9	123	+50,0	2 747	+0,6	477	+35,9	774 028
11 407	+1,4	2 136	+14,2	21 740	+1,7	4 837	+8,4	774 032
878	+9,2	107	-2,7	1 235	+19,2	213	+10,4	774 036
3 133	+15,6	425	+30,8	17 236	+2,7	1 345	+28,3	774 040
209 451	+2,6	21 435	+7,8	778 108	+1,9	50 121	+10,2	700 000
39 134	+9,9	3 995	-4,9	69 714	+11,5	9 491	-2,9	911 000
64 016	+7,4	9 128	+10,4	101 793	+8,3	15 725	+0,4	913 000
8 229	+2,6	1 122	+55,6	14 335	-2,4	2 967	+81,9	914 000
8 699	-4,2	971	+7,4	15 335	-4,1	1 752	+10,7	915 000
3 137	+9,6	173	-22,4	5 549	-2,1	282	-28,6	916 000
19 565	-9,5	1 801	-16,0	54 876	-4,3	4 988	+5,0	954 000
.	954 004
1 098	-18,5	26	-77,8	10 579	-11,6	49	-82,0	954 008
.	954 012
4 128	+1,6	419	+7,7	8 314	+2,6	1 443	+47,8	954 016
2 291	-9,0	239	+61,5	8 357	+3,8	636	+128,8	954 020
2 654	-18,6	309	-18,5	5 683	-22,6	631	-13,9	954 024
2 051	-40,6	61	-71,0	6 864	-13,7	169	-48,9	954 028
1 390	+16,7	101	-	2 815	+18,0	176	-44,3	954 032
4 000	+6,8	552	-11,4	8 153	+9,2	1 469	-1,5	954 036
168 506	+3,1	49 231	+8,9	601 191	+5,2	180 141	+10,5	958 000
7 529	-2,4	2 273	+51,4	28 861	+5,4	6 608	+112,7	958 004
3 929	+3,2	595	+11,6	11 000	+3,4	2 054	-2,0	958 008
6 290	+17,4	1 195	+67,1	25 593	+23,3	3 964	+53,5	958 012
3 511	+1,7	283	-16,8	16 598	+5,2	806	-16,0	958 016
3 599	-17,0	1 920	-9,8	11 882	-7,0	6 207	+2,4	958 020
.	958 024
.	958 028
7 476	-2,4	843	+17,4	19 228	-9,0	2 292	+29,1	958 032
8 444	-7,2	1 655	+6,5	27 993	+1,6	5 501	+28,3	958 036
25 852	+10,8	4 498	+18,4	104 789	+8,6	15 512	+3,1	958 040
7 182	+14,6	456	+1,1	15 577	+19,9	1 047	+14,6	958 044
59 643	+2,3	19 062	+7,0	184 108	+4,4	58 315	+10,5	958 048

Januar bis

Amtliche Schlüsselnummer	Verwaltungsbezirk	Mittlere Auslastung		Mittlere Aufenthaltsdauer ¹⁾	
		der angebotenen Zimmer ²⁾	der angebotenen Betten ³⁾	aller Gäste	ausländischer Gäste
962 000	Märkischer Kreis	30,0	23,4	2,1	2,6
962 004	Altena, Stadt	21,8	24,1	2,2	2,0
962 008	Balve, Stadt	14,9	16,0	2,1	3,2
962 012	Halver, Stadt	30,9	25,2	1,5	3,9
962 016	Hemer, Stadt	43,2	30,1	8,8	10,2
962 020	Herscheid	16,9	11,3	1,8	1,9
962 024	Iserlohn, Stadt	27,8	25,5	1,8	1,8
962 028	Kierspe, Stadt
962 032	Lüdenscheid, Stadt	46,6	35,5	2,2	2,8
962 036	Meinerzhagen, Stadt	40,4	21,6	2,0	2,6
962 040	Menden (Sauerland), Stadt	25,2	16,9	1,7	2,8
962 044	Nachrodt-Wiblingwerde	32,0	20,2	1,8	1,5
962 048	Neuenrade, Stadt	23,6	17,0	1,9	1,6
962 052	Plettenberg, Stadt	18,6	17,8	2,4	2,5
962 056	Schalksmühle
962 060	Werdohl, Stadt	19,7	12,1	2,0	2,5
966 000	Kreis Olpe	25,8	12,6	2,5	2,9
966 004	Attendorn, Stadt	37,4	10,8	2,4	3,0
966 008	Drolshagen, Stadt	17,9	5,4	2,7	2,5
966 012	Finnentrop	17,1	9,3	2,7	3,7
966 016	Kirchhundem	27,5	19,9	2,7	2,8
966 020	LenneStadt, Stadt	21,4	19,6	2,5	2,6
966 024	Olpe, Stadt	19,7	8,7	2,4	3,6
966 028	Wenden	28,8	20,3	1,9	2,6
970 000	Kreis Siegen-Wittgenstein	27,8	38,4	4,6	2,2
970 004	Bad Berleburg, Stadt	17,9	57,2	12,2	2,5
970 008	Burbach	21,6	28,8	2,8	4,0
970 012	Erndtebrück
970 016	Freudenberg, Stadt	21,4	16,7	1,8	1,6
970 020	Hilchenbach, Stadt	21,3	33,5	7,1	3,3
970 024	Kreuztal, Stadt	20,3	16,9	2,0	1,7
970 028	Bad Laasphe, Stadt	31,8	33,2	3,9	2,5
970 032	Netphen, Stadt	19,3	17,5	2,4	5,2
970 036	Neunkirchen
970 040	Siegen, Stadt	38,4	31,1	1,7	1,8
970 044	Wilnsdorf	28,4	21,8	1,9	2,8
974 000	Kreis Soest	27,1	24,6	4,0	2,2
974 004	Anröchte
974 008	Bad Sassendorf	19,8	43,8	7,8	1,6
974 012	Ense	28,7	22,5	2,4	2,8
974 016	Erwitte, Stadt	35,6	38,9	7,8	6,6
974 020	Geseke, Stadt	23,1	12,7	2,0	3,5
974 024	Lippetal	4,5	0,9	1,7	2,7
974 028	Lippstadt, Stadt	29,9	39,6	4,9	2,1
974 032	Möhnesee	24,8	16,3	2,6	2,9
974 036	Rüthen, Stadt	23,1	2,3	1,9	2,1
974 040	Soest, Stadt	25,3	22,6	1,8	1,4
974 044	Warstein, Stadt	25,0	12,1	2,2	2,7
974 048	Welver
974 052	Werl, Stadt	48,9	35,1	1,4	1,4
974 056	Wickede (Ruhr)	22,1	17,2	1,5	3,2
978 000	Kreis Unna	34,9	24,0	1,8	1,9
978 004	Bergkamen, Stadt	20,8	9,4	3,6	17,0
978 008	Bönen
978 012	Fröndenberg/Ruhr, Stadt	33,3	29,5	2,1	1,3
978 016	Holzwickede
978 020	Kamen, Stadt	35,1	24,4	1,6	1,4
978 024	Lünen, Stadt	24,6	16,3	1,9	2,9
978 028	Schwerte, Stadt	18,0	22,1	1,7	1,8
978 032	Selm, Stadt	12,2	10,6	1,4	1,3
978 036	Unna, Stadt	42,6	29,7	1,9	2,0
978 040	Werne, Stadt	42,5	27,5	1,9	1,7
900 000	Reg.-Bez. Arnsberg	36,8	30,2	2,9	3,1
	Nordrhein-Westfalen	37,8	28,6	2,4	2,3

stätten nach Verwaltungsbezirken

Februar 2004

Ankünfte				Übernachtungen				Amtliche Schlüsselnummer
aller Gäste	Veränderung ⁴⁾	ausländischer Gäste	Veränderung ⁴⁾	aller Gäste	Veränderung ⁴⁾	ausländischer Gäste	Veränderung ⁴⁾	
26 067	-9,7	4 011	+0,8	55 570	-9,5	10 423	+7,8	962 000
1 613	-17,4	64	-3,0	3 571	+5,6	129	-20,4	962 004
1 632	-15,5	24	+33,3	3 376	-11,9	77	+92,5	962 008
665	+3,6	42	-2,3	999	+0,2	164	+144,8	962 012
560	-20,1	75	+19,0	4 918	-28,2	763	+258,2	962 016
362	-4,0	28	-40,4	662	+1,5	53	-43,0	962 020
4 977	-20,9	776	+1,3	9 045	-20,9	1 403	-17,4	962 024
.	962 028
6 004	-16,9	2 216	-3,0	13 270	-12,8	6 112	+3,2	962 032
5 226	+14,2	230	+82,5	10 300	+8,7	595	+145,9	962 036
1 274	-12,1	69	-33,0	2 191	-12,1	194	-2,0	962 040
1 390	+24,1	59	+22,9	2 546	+24,7	90	+28,6	962 044
787	-24,3	247	-3,1	1 502	-28,0	386	-17,7	962 048
487	-45,4	114	+54,1	1 156	-29,8	289	+24,6	962 052
.	962 056
494	-2,9	62	-18,4	994	+1,1	154	-32,5	962 060
24 717	-7,9	1 437	+13,6	60 721	-0,8	4 134	+28,7	966 000
4 922	-4,5	359	+10,5	11 994	+0,2	1 081	+37,5	966 004
749	-35,3	88	-17,0	1 997	-24,8	220	-10,6	966 008
1 096	+37,5	89	+61,8	2 916	+59,5	331	+147,0	966 012
4 150	+5,9	141	-12,4	11 288	+15,5	390	-13,3	966 016
6 633	-14,4	492	+43,9	16 328	-2,6	1 280	+55,0	966 020
5 231	-20,2	124	-43,1	12 426	-18,9	451	-31,3	966 024
1 936	+29,1	144	+148,3	3 772	+31,8	381	+234,2	966 028
27 845	-3,7	3 492	-14,5	128 220	-5,1	7 842	-17,7	970 000
5 466	+4,9	251	-7,0	66 852	+1,2	638	-6,6	970 004
1 050	-19,3	80	+1,3	2 992	-12,7	321	+114,0	970 008
.	970 012
1 573	-1,6	229	-5,0	2 868	+4,3	372	-11,2	970 016
2 040	-18,7	137	-32,8	14 504	-3,3	452	-57,2	970 020
668	-4,6	50	-46,8	1 323	-0,2	84	-50,0	970 024
4 523	-8,2	989	-16,5	17 431	-23,0	2 482	-22,0	970 028
1 240	-10,6	63	-26,7	2 927	-18,0	330	-14,5	970 032
.	970 036
8 822	-2,2	1 586	-13,5	14 590	-7,4	2 836	-13,3	970 040
2 138	+15,0	88	-2,2	4 018	+9,4	242	+10,0	970 044
39 102	+5,2	1 647	-20,7	156 662	-6,6	3 630	-27,9	974 000
.	974 004
7 925	-2,9	56	+24,4	61 566	-7,7	92	+5,7	974 008
281	-8,8	20	-82,9	661	+2,6	56	-70,4	974 012
2 091	-7,1	56	-3,4	16 207	-23,9	370	+60,9	974 016
2 903	-4,1	44	+109,5	5 702	+4,7	155	+287,5	974 020
69	-6,8	3	-40,0	120	-42,3	8	+60,0	974 024
7 603	+5,1	469	-41,2	37 520	-7,9	968	-46,5	974 028
4 063	-5,8	104	-50,5	10 643	-12,2	300	-59,8	974 032
1 539	+24,6	47	-42,7	2 904	+15,8	99	-54,8	974 036
5 861	+17,1	416	+103,9	10 383	+27,2	599	+74,6	974 040
2 112	-5,2	264	-30,0	4 602	-9,1	708	-34,8	974 044
.	974 048
3 762	+42,6	134	+2,3	5 199	+35,1	188	-11,3	974 052
315	-8,7	11	-38,9	484	-22,4	35	-28,6	974 056
19 161	+1,1	2 620	+1,7	34 955	-2,6	4 990	+8,6	978 000
134	-46,6	8	+166,7	484	-37,3	136	x	978 004
.	978 008
910	+61,6	47	+291,7	1 875	+77,4	61	+134,6	978 012
.	978 016
3 149	-9,2	297	-38,9	5 046	-15,0	409	-39,7	978 020
2 514	-5,5	289	+18,4	4 846	+0,5	836	+53,7	978 024
3 226	-1,2	72	-60,9	5 445	-18,5	130	-73,8	978 028
407	+18,3	78	x	571	-2,7	98	x	978 032
3 578	-6,7	508	+26,1	6 850	-1,3	1 038	+16,1	978 036
2 474	+4,2	453	-14,0	4 764	+0,7	756	-15,9	978 040
448 178	+1,6	79 628	+5,2	1 298 921	+1,2	246 365	+7,6	900 000
2 100 592	+4,6	396 569	+5,7	5 025 382	+2,8	923 404	+6,3	

3.2 Leistung der Beherbergungsstätten

Januar bis

Lfd. Nr.	Gemeindeguppe Betriebsart	Mittlere Auslastung		Mittlere Aufenthaltsdauer ¹⁾	
		der angebotenen Zimmer ²⁾	der angebotenen Betten ³⁾	aller Gäste	ausländischer Gäste
1	Mineral-, Moor-, Sole- und Thermalbäder	29,7	42,0	5,9	2,1
2	Hotels	34,6	27,1	1,9	2,0
3	Gasthöfe
4	Pensionen	19,0	17,0	5,6	3,7
5	Hotels garnis	30,2	23,2	1,9	1,9
6	Erholungs-, Ferien- und Schulungsheime und Boardinghouses	.	30,9	2,6	2,2
7	Ferienhäuser, -wohnungen, -zentren	.	6,5	9,1	24,5
8	Hütten, Jugendherbergen u. Ä.	.	12,4	2,1	2,1
9	Vorsorge- und Reha-Kliniken	.	64,4	21,9	29,0
10	Campingplätze
11	Heilklimatische Kurorte	50,9	39,3	3,4	3,1
12	Hotels	49,9	43,4	2,7	2,9
13	Gasthöfe
14	Pensionen	48,0	35,4	3,1	2,9
15	Hotels garnis	74,8	49,9	2,5	2,2
16	Erholungs-, Ferien- und Schulungsheime und Boardinghouses	.	36,2	3,0	1,8
17	Ferienhäuser, -wohnungen, -zentren	.	39,2	4,3	3,9
18	Hütten, Jugendherbergen u. Ä.	.	34,3	2,1	2,0
19	Vorsorge- und Reha-Kliniken
20	Campingplätze	.	.	3,0	3,2
21	Kneippkurorte	29,9	20,0	3,2	3,0
22	Hotels	33,8	26,2	2,0	2,5
23	Gasthöfe	15,6	11,3	2,4	2,4
24	Pensionen	17,2	13,3	2,5	2,7
25	Hotels garnis	23,0	18,2	2,6	4,0
26	Erholungs-, Ferien- und Schulungsheime und Boardinghouses	.	29,9	3,0	19,5
27	Ferienhäuser, -wohnungen, -zentren	.	16,9	4,2	4,9
28	Hütten, Jugendherbergen u. Ä.	.	13,2	2,0	1,8
29	Vorsorge- und Reha-Kliniken
30	Campingplätze
31	Kneippheilkurorte	39,3	40,1	5,0	3,2
32	Hotels	46,4	38,3	2,9	3,4
33	Gasthöfe	31,5	25,0	2,8	2,8
34	Pensionen	23,9	18,6	3,4	2,7
35	Hotels garnis	13,8	11,0	2,0	1,9
36	Erholungs-, Ferien- und Schulungsheime und Boardinghouses	.	31,6	2,6	2,9
37	Ferienhäuser, -wohnungen, -zentren	.	18,7	4,0	4,1
38	Hütten, Jugendherbergen u. Ä.	.	11,2	1,7	1,5
39	Vorsorge- und Reha-Kliniken	.	71,0	24,7	1,8
40	Campingplätze	.	.	4,9	5,0
41	Heilbäder zusammen	35,0	37,0	4,6	2,8
42	Hotels	39,3	32,0	2,2	2,6
43	Gasthöfe	27,0	22,0	2,7	2,7
44	Pensionen	23,3	19,9	4,0	2,9
45	Hotels garnis	34,7	25,9	2,1	2,0
46	Erholungs-, Ferien- und Schulungsheime und Boardinghouses	.	33,1	2,9	3,7
47	Ferienhäuser, -wohnungen, -zentren	.	27,1	4,3	4,1
48	Hütten, Jugendherbergen u. Ä.	.	17,5	2,0	2,0
49	Vorsorge- und Reha-Kliniken	.	67,0	22,7	22,3
50	Campingplätze	.	.	3,8	3,2

Anmerkungen siehe Seite 44

nach Gemeindegruppen und Betriebsarten

Februar 2004

Ankünfte				Übernachtungen				Lfd. Nr.
aller Gäste	Veränderung ⁴⁾	ausländischer Gäste	Veränderung ⁴⁾	aller Gäste	Veränderung ⁴⁾	ausländischer Gäste	Veränderung ⁴⁾	
102 113	-0,1	12 442	+9,2	597 820	-1,3	26 478	+13,8	1
56 160	+5,0	9 094	+5,5	105 582	+8,1	18 407	+12,1	2
.	3
4 434	-5,5	239	+4,4	24 632	+2,5	886	+7,9	4
13 322	+23,9	2 311	+27,5	25 671	+16,3	4 461	+23,8	5
6 063	-20,8	174	+132,0	15 842	+0,3	384	+128,6	6
222	-0,4	13	+8,3	2 025	-7,1	318	+148,4	7
1 689	+3,1	467	+21,9	3 481	+10,5	986	+27,9	8
19 113	-15,2	30	+50,0	418 541	-4,4	869	+94,4	9
.	10
69 768	+2,5	19 573	+8,7	234 761	+3,6	60 317	+12,5	11
26 668	+3,2	11 272	+19,2	70 702	+6,3	32 170	+24,7	12
.	13
4 567	-13,2	1 384	-27,8	14 098	-6,2	3 971	-23,9	14
4 322	+15,1	396	-37,5	10 783	+21,6	882	-27,6	15
12 662	+5,3	109	-41,7	38 394	-7,9	198	-44,7	16
12 241	-1,8	4 327	-0,1	52 275	+5,6	16 935	-0,7	17
4 292	-6,2	254	+0,8	9 106	+2,2	505	+12,5	18
.	19
1 366	+219,2	828	+193,6	4 157	+151,9	2 689	+138,2	20
37 076	+5,6	5 546	+25,7	119 119	+11,1	16 412	+35,4	21
22 183	+7,5	4 094	+29,8	44 072	+10,5	10 221	+39,9	22
1 238	-2,2	197	+68,4	2 999	+19,1	481	+99,6	23
1 141	-5,5	310	-12,2	2 849	-14,1	839	-20,4	24
367	+16,9	70	-12,5	960	+41,0	281	+67,3	25
5 204	+10,5	31	+72,2	15 609	+10,5	604	+34,2	26
2 451	+71,6	766	+34,4	10 277	+62,1	3 776	+48,0	27
2 462	-28,6	9	-81,6	4 905	-27,6	16	-81,4	28
.	29
.	30
40 780	+8,6	5 903	+10,7	202 147	+3,2	19 109	-0,1	31
22 510	+9,0	3 469	+10,0	64 179	+8,7	11 815	-7,0	32
3 410	+8,3	1 195	+15,0	9 645	+12,8	3 338	+30,6	33
2 238	+2,4	511	+31,4	7 618	-3,9	1 404	+35,4	34
668	+38,3	45	+2,3	1 333	+24,5	86	-17,3	35
4 532	+17,3	27	-38,6	11 960	+17,1	78	-23,5	36
1 917	+26,1	533	-10,1	7 655	+20,4	2 196	-9,9	37
1 544	-5,4	113	+130,6	2 578	-12,6	171	+58,3	38
3 927	-3,1	9	-57,1	97 013	-2,8	16	-81,0	39
34	+385,7	1	x	166	+418,8	5	x	40
249 737	+2,8	43 464	+11,0	1 153 847	+1,6	122 316	+13,1	41
127 521	+5,7	27 929	+14,5	284 535	+8,1	72 613	+16,7	42
8 209	+1,9	2 494	+6,4	21 761	+8,5	6 636	+9,8	43
12 380	-7,2	2 444	-15,3	49 197	-2,2	7 100	-12,7	44
18 679	+22,1	2 822	+9,8	38 747	+18,5	5 710	+12,1	45
28 461	+0,7	341	+5,2	81 805	-	1 264	+17,3	46
16 831	+7,7	5 639	+2,4	72 232	+12,2	23 225	+4,7	47
9 987	-11,6	843	+15,0	20 070	-7,9	1 678	+18,7	48
25 399	-14,0	54	+31,7	576 768	-3,4	1 202	+109,8	49
2 270	+139,5	898	+153,7	8 732	+114,8	2 888	+107,2	50

Noch: 3.2 Leistung der Beherbergungsstätten

Januar bis

Lfd. Nr.	Gemeindegruppe Betriebsart	Mittlere Auslastung		Mittlere Aufenthaltsdauer ¹⁾	
		der angebotenen Zimmer ²⁾	der angebotenen Betten ³⁾	aller Gäste	ausländischer Gäste
51	Luftkurorte	22,7	18,7	3,0	2,6
52	Hotels	25,2	18,5	2,1	2,2
53	Gasthöfe	16,8	12,0	2,2	2,0
54	Pensionen	20,2	16,6	3,6	3,1
55	Hotels garnis	12,5	10,6	1,8	1,8
56	Erholungs-, Ferien- und Schulungsheime und Boardinghouses	.	31,3	3,0	7,4
57	Ferienhäuser, -wohnungen, -zentren	.	11,8	5,4	7,0
58	Hütten, Jugendherbergen u. Ä.	.	19,2	2,2	2,4
59	Vorsorge- und Reha-Kliniken	.	54,0	17,1	14,7
60	Campingplätze	.	.	3,2	10,3
61	Erholungsorte	26,2	17,3	2,6	2,6
62	Hotels	28,0	21,1	2,0	2,4
63	Gasthöfe	19,8	14,6	2,5	2,9
64	Pensionen	20,7	15,6	3,2	3,0
65	Hotels garnis	28,0	18,5	2,0	2,2
66	Erholungs-, Ferien- und Schulungsheime und Boardinghouses	.	30,5	2,7	3,5
67	Ferienhäuser, -wohnungen, -zentren	.	6,1	3,4	4,8
68	Hütten, Jugendherbergen u. Ä.	.	15,4	2,4	1,9
69	Vorsorge- und Reha-Kliniken	.	54,8	19,2	13,4
70	Campingplätze	.	.	4,8	3,6
71	Sonstige Gemeinden	39,3	28,2	2,0	2,3
72	Hotels	40,3	30,1	1,7	2,0
73	Gasthöfe	19,0	14,5	2,4	3,0
74	Pensionen	25,7	18,9	3,1	3,1
75	Hotels garnis	40,7	31,3	2,0	2,4
76	Erholungs-, Ferien- und Schulungsheime und Boardinghouses	.	35,6	2,7	2,8
77	Ferienhäuser, -wohnungen, -zentren	.	46,9	4,5	4,8
78	Hütten, Jugendherbergen u. Ä.	.	20,7	2,0	2,1
79	Vorsorge- und Reha-Kliniken	.	68,7	27,6	20,3
80	Campingplätze	.	.	3,4	4,4
81	Nordrhein-Westfalen	37,8	28,6	2,4	2,3
82	Hotels	39,3	29,6	1,8	2,1
83	Gasthöfe	20,3	15,6	2,4	2,8
84	Pensionen	23,4	18,7	3,5	3,0
85	Hotels garnis	40,2	30,8	2,0	2,4
86	Erholungs-, Ferien- und Schulungsheime und Boardinghouses	.	34,3	2,7	2,9
87	Ferienhäuser, -wohnungen, -zentren	.	32,8	4,4	4,6
88	Hütten, Jugendherbergen u. Ä.	.	19,3	2,1	2,1
89	Vorsorge- und Reha-Kliniken	.	66,2	23,0	21,1
90	Campingplätze	.	.	3,7	3,6

Anmerkungen siehe Seite 44

nach Gemeindegruppen und Betriebsarten

Februar 2004

Ankünfte				Übernachtungen				Lfd. Nr.
aller Gäste	Veränderung ⁴⁾	ausländischer Gäste	Veränderung ⁴⁾	aller Gäste	Veränderung ⁴⁾	ausländischer Gäste	Veränderung ⁴⁾	
54 739	+3,1	4 306	+4,3	166 487	+6,3	11 225	+17,6	51
21 697	-1,5	2 831	-10,0	44 650	+7,5	6 281	-0,2	52
3 090	+5,8	364	+25,5	6 768	+12,2	716	+2,6	53
3 846	+8,0	376	+108,9	13 830	+9,5	1 159	+77,5	54
596	+51,3	183	+90,6	1 062	+41,0	324	+62,0	55
14 441	+8,7	59	-21,3	43 045	+17,6	437	-8,8	56
1 238	+14,3	228	+31,8	6 677	+18,1	1 596	+65,7	57
7 777	+4,4	256	+69,5	17 285	+12,2	606	+220,6	58
1 920	-11,6	3	+200,0	32 741	-12,5	44	+388,9	59
134	-39,1	6	-62,5	429	-25,6	62	-1,6	60
73 423	-3,1	7 436	-0,1	192 526	-4,6	19 517	-4,9	61
28 407	-1,7	5 186	+0,5	57 862	-4,9	12 499	-2,3	62
2 690	-1,3	588	-3,9	6 626	+13,5	1 682	+12,4	63
2 315	+11,8	221	+24,2	7 451	+1,4	657	+28,1	64
1 921	+12,9	484	-3,8	3 906	+8,3	1 052	-13,4	65
25 656	-7,5	173	-38,9	69 216	-2,0	600	-38,7	66
1 458	-33,8	445	-3,5	5 006	-60,7	2 139	-16,6	67
9 544	+3,4	227	+58,7	22 661	+5,7	432	+44,0	68
898	+10,7	5	-28,6	17 253	-3,2	67	-74,0	69
534	+34,2	107	+15,1	2 545	+60,1	389	-2,8	70
1 722 693	+5,3	341 363	+5,2	3 512 522	+3,5	770 346	+5,4	71
1 046 720	+6,4	226 989	+5,5	1 827 282	+5,7	456 326	+5,6	72
22 035	-4,8	2 579	-17,8	51 876	-3,0	7 696	-18,3	73
11 982	+5,7	1 277	+27,6	37 050	-0,1	3 915	+9,1	74
375 579	+2,4	79 429	+2,8	735 370	+2,2	188 260	+3,2	75
163 214	+1,8	6 416	+3,0	440 557	-3,7	17 654	+17,9	76
35 964	+5,9	16 479	+3,2	161 667	+5,8	78 831	+5,2	77
59 314	+20,0	7 896	+43,3	118 436	+18,0	16 292	+38,5	78
4 691	-22,1	3	-92,9	129 474	-4,8	61	-89,4	79
3 194	+42,1	295	+43,2	10 810	+43,4	1 311	+77,6	80
2 100 592	+4,6	396 569	+5,7	5 025 382	+2,8	923 404	+6,3	81
1 224 345	+6,0	262 935	+6,1	2 214 329	+5,7	547 719	+6,7	82
36 024	-2,2	6 025	-5,7	87 031	+1,9	16 730	-5,3	83
30 523	+0,7	4 318	+1,7	107 528	+0,1	12 831	-0,4	84
396 775	+3,3	82 918	+3,1	779 085	+2,9	195 346	+3,4	85
231 772	+1,0	6 989	+1,1	634 623	-1,8	19 955	+13,9	86
55 491	+4,9	22 791	+3,1	245 582	+4,2	105 791	+5,1	87
86 622	+11,9	9 222	+41,0	178 452	+12,2	19 008	+39,1	88
32 908	-14,6	65	-28,6	756 236	-4,1	1 374	-2,8	89
6 132	+60,8	1 306	+95,2	22 516	+63,5	4 650	+79,2	90

3.3 Leistung der Beherbergungsstätten

Januar bis

Lfd. Nr.	Reisegebiet Betriebsart	Mittlere Auslastung		Mittlere Aufenthaltsdauer ¹⁾	
		der angebotenen Zimmer ²⁾	der angebotenen Betten ³⁾	aller Gäste	ausländischer Gäste
1	Eifel und Region Aachen	30,8	22,5	2,4	2,2
2	Hotels	31,7	22,6	1,8	2,1
3	Gasthöfe	13,3	10,4	2,4	1,7
4	Pensionen	12,8	9,5	2,9	2,4
5	Hotels garnis	35,0	24,8	1,9	2,1
6	Erholungs-, Ferien- und Schulungsheime und Boardinghouses	.	41,7	2,8	2,4
7	Ferienhäuser, -wohnungen, -zentren	.	8,2	4,0	5,2
8	Hütten, Jugendherbergen u. Ä.	.	20,7	2,3	1,9
9	Vorsorge- und Reha-Kliniken	.	62,7	19,3	23,0
10	Campingplätze	.	.	5,0	3,0
11	Niederrhein	35,0	21,4	2,0	2,2
12	Hotels	36,0	26,9	1,8	2,1
13	Gasthöfe
14	Pensionen	37,2	25,6	3,0	2,8
15	Hotels garnis	34,5	24,8	2,0	2,5
16	Erholungs-, Ferien- und Schulungsheime und Boardinghouses
17	Ferienhäuser, -wohnungen, -zentren	.	8,8	3,7	1,7
18	Hütten, Jugendherbergen u. Ä.	.	17,9	2,2	2,4
19	Vorsorge- und Reha-Kliniken
20	Campingplätze	.	.	2,9	4,2
21	Münsterland	27,8	21,9	2,3	2,0
22	Hotels	28,5	20,7	1,6	1,9
23	Gasthöfe	17,5	13,0	2,0	2,5
24	Pensionen	23,2	16,3	3,2	3,1
25	Hotels garnis	31,8	23,3	1,8	1,9
26	Erholungs-, Ferien- und Schulungsheime und Boardinghouses	.	44,0	3,8	2,3
27	Ferienhäuser, -wohnungen, -zentren	.	10,6	4,1	9,7
28	Hütten, Jugendherbergen u. Ä.
29	Vorsorge- und Reha-Kliniken
30	Campingplätze	.	.	3,8	2,7
31	Teutoburger Wald	29,9	28,3	3,7	2,3
32	Hotels	32,6	24,5	1,8	2,1
33	Gasthöfe	15,9	12,5	2,5	2,7
34	Pensionen	19,5	15,7	4,6	3,0
35	Hotels garnis	35,9	27,7	1,9	2,6
36	Erholungs-, Ferien- und Schulungsheime und Boardinghouses	.	27,7	2,5	6,1
37	Ferienhäuser, -wohnungen, -zentren	.	7,7	5,0	6,2
38	Hütten, Jugendherbergen u. Ä.	.	15,5	2,0	4,5
39	Vorsorge- und Reha-Kliniken	.	63,6	22,5	11,8
40	Campingplätze	.	.	5,5	13,9
41	Sauerland	35,6	29,0	3,4	3,5
42	Hotels	39,2	31,4	2,4	2,9
43	Gasthöfe	26,1	20,2	2,5	2,7
44	Pensionen	26,7	22,7	3,3	3,0
45	Hotels garnis	41,8	30,2	2,0	1,9
46	Erholungs-, Ferien- und Schulungsheime und Boardinghouses	.	30,9	3,0	4,7
47	Ferienhäuser, -wohnungen, -zentren	.	48,3	4,4	4,6
48	Hütten, Jugendherbergen u. Ä.	.	14,8	2,0	1,6
49	Vorsorge- und Reha-Kliniken	.	66,6	22,4	-
50	Campingplätze	.	.	3,3	3,5
51	Siegerland-Wittgenstein	27,8	38,4	4,6	2,2
52	Hotels	30,9	24,4	1,6	1,9
53	Gasthöfe	13,9	11,8	2,2	3,0
54	Pensionen	21,2	16,9	3,6	2,8
55	Hotels garnis	33,3	27,8	2,2	4,2
56	Erholungs-, Ferien- und Schulungsheime und Boardinghouses	.	28,0	2,7	5,8
57	Ferienhäuser, -wohnungen, -zentren
58	Hütten, Jugendherbergen u. Ä.	.	11,9	1,9	2,0
59	Vorsorge- und Reha-Kliniken
60	Campingplätze	.	.	3,3	4,6

Anmerkungen siehe Seite 44

nach Reisegebieten und Betriebsarten

Februar 2004

Ankünfte				Übernachtungen				Lfd. Nr.
aller Gäste	Veränderung ⁴⁾	ausländischer Gäste	Veränderung ⁴⁾	aller Gäste	Veränderung ⁴⁾	ausländischer Gäste	Veränderung ⁴⁾	
136 127	+1,7	25 966	+11,5	329 245	+2,2	57 311	+19,7	1
65 367	+7,4	14 647	+4,8	120 401	+7,6	30 351	+9,4	2
1 526	-37,4	194	-17,4	3 719	-22,6	337	-22,2	3
1 012	-33,0	155	+36,0	2 984	-61,0	371	+15,2	4
22 992	+10,0	4 562	+47,7	44 469	+9,0	9 476	+49,2	5
29 811	-11,3	5 129	+5,5	82 019	-1,9	12 223	+23,8	6
1 683	-5,9	360	+80,0	6 686	-26,8	1 888	+77,9	7
11 281	+9,2	836	+14,2	26 435	+8,6	1 596	+19,6	8
2 122	+1,1	41	-2,4	40 868	+5,5	942	+51,0	9
333	+7,4	42	-12,5	1 664	+56,8	127	-9,3	10
188 207	+4,0	32 128	+0,9	373 427	+3,5	71 501	-0,9	11
125 568	+1,5	25 470	-0,2	229 394	-0,2	53 522	-6,8	12
.	13
2 094	+10,5	100	+9,9	6 246	-2,9	280	-4,4	14
31 345	+6,5	5 739	+6,2	62 488	+6,5	14 604	+15,3	15
.	16
141	+43,9	18	+50,0	527	-16,6	31	+158,3	17
7 125	+40,5	391	+29,0	15 844	+41,7	940	+95,4	18
.	19
585	+204,7	47	+11,9	1 721	+52,8	199	+71,6	20
144 253	+0,6	11 992	+4,5	326 768	-0,6	24 127	-	21
83 975	+0,6	9 108	+5,6	137 828	+0,9	17 262	+3,0	22
4 038	-7,2	356	-19,5	7 969	-6,8	901	-29,9	23
3 170	+6,1	375	+20,6	10 235	+12,7	1 172	+2,9	24
14 647	-1,3	1 607	+9,6	25 670	-6,5	2 982	+16,8	25
32 366	+5,8	312	+43,1	123 019	-0,5	732	+23,0	26
937	+6,5	53	-34,6	3 860	-17,4	514	-33,7	27
.	28
.	29
348	+0,3	53	+8,2	1 332	+19,0	142	-14,5	30
209 451	+2,6	21 435	+7,8	778 108	+1,9	50 121	+10,2	31
125 735	+2,8	17 192	+7,8	231 208	+4,1	36 191	+8,5	32
4 736	+9,8	492	+22,1	11 622	+2,9	1 352	-13,5	33
6 906	-1,1	504	+78,1	31 733	+6,0	1 528	+48,2	34
19 554	+6,0	2 533	-0,7	36 942	+11,6	6 711	+5,0	35
22 584	+3,4	71	-52,7	55 575	+7,2	433	-29,0	36
2 335	+45,1	511	+63,8	11 658	+34,4	3 163	+71,3	37
10 018	+19,7	114	-49,1	20 112	+12,5	510	-9,4	38
16 601	-15,4	8	+60,0	373 862	-3,1	94	-28,2	39
982	+62,3	10	+233,3	5 396	+72,7	139	x	40
258 392	+0,8	56 326	+7,2	874 144	+1,4	198 328	+9,6	41
103 648	-1,9	24 935	+13,6	251 305	+4,0	72 224	+19,6	42
15 173	+8,3	3 861	+9,7	37 310	+16,4	10 469	+15,7	43
13 045	+4,6	2 593	-13,1	43 568	+4,9	7 814	-5,7	44
12 701	+8,8	1 272	-21,8	25 652	+8,3	2 438	-20,4	45
41 119	+1,2	219	-37,2	121 883	-2,6	1 022	-19,3	46
49 804	+3,8	21 683	+2,3	220 780	+4,7	99 429	+3,4	47
14 307	-6,4	644	+48,0	29 184	-2,2	1 051	+37,9	48
6 072	-16,2	-	-100,0	136 232	-10,5	-	-100,0	49
2 523	+80,2	1 119	+131,7	8 230	+66,2	3 881	+95,5	50
27 845	-3,7	3 492	-14,5	128 220	-5,1	7 842	-17,7	51
15 913	+0,9	2 955	-16,5	25 980	-10,4	5 729	-20,6	52
1 081	-8,3	77	-33,0	2 402	-19,3	228	-61,8	53
824	-13,3	136	+43,2	2 953	-16,8	384	+22,7	54
1 377	-22,2	216	-11,5	3 098	-22,5	909	-3,4	55
4 470	-8,8	95	+41,8	12 200	+3,3	548	+54,8	56
.	57
530	-23,1	6	x	1 007	-22,4	12	x	58
.	59
70	-1,4	7	-61,1	229	-15,2	32	-54,3	60

Januar bis

Lfd. Nr.	Reisegebiet Betriebsart	Mittlere Auslastung		Mittlere Aufenthaltsdauer ¹⁾	
		der angebotenen Zimmer ²⁾	der angebotenen Betten ³⁾	aller Gäste	ausländischer Gäste
61	Bergisches Land	35,3	28,4	2,3	2,1
62	Hotels	37,0	27,3	1,8	2,0
63	Gasthöfe	16,5	13,0	2,8	3,1
64	Pensionen	13,1	8,1	3,9	2,6
65	Hotels garnis	33,0	24,5	1,9	2,3
66	Erholungs-, Ferien- und Schulungsheime und Boardinghouses	.	32,0	2,3	4,1
67	Ferienhäuser, -wohnungen, -zentren	.	18,6	4,6	21,5
68	Hütten, Jugendherbergen u. Ä.	.	16,6	1,9	2,1
69	Vorsorge- und Reha-Kliniken	.	80,2	23,4	21,1
70	Campingplätze	.	.	2,1	6,0
71	Bonn und Rhein-Sieg-Kreis	37,1	28,5	2,0	2,2
72	Hotels	38,0	28,0	1,8	2,0
73	Gasthöfe	16,5	12,3	2,8	2,9
74	Pensionen	39,7	32,8	2,1	2,6
75	Hotels garnis	38,1	28,8	1,9	2,3
76	Erholungs-, Ferien- und Schulungsheime und Boardinghouses	.	38,8	2,7	4,0
77	Ferienhäuser, -wohnungen, -zentren
78	Hütten, Jugendherbergen u. Ä.	.	19,7	2,0	2,1
79	Vorsorge- und Reha-Kliniken
80	Campingplätze
81	Köln	53,5	39,5	1,9	2,2
82	Hotels	55,4	40,8	1,7	2,1
83	Gasthöfe	27,9	20,2	2,1	2,4
84	Pensionen	37,2	30,2	2,4	2,6
85	Hotels garnis	51,3	41,0	2,1	2,7
86	Erholungs-, Ferien- und Schulungsheime und Boardinghouses
87	Ferienhäuser, -wohnungen, -zentren
88	Hütten, Jugendherbergen u. Ä.	.	58,0	2,0	1,9
89	Vorsorge- und Reha-Kliniken
90	Campingplätze
91	Düsseldorf	49,1	39,1	1,8	1,9
92	Hotels	53,8	42,3	1,7	1,8
93	Gasthöfe
94	Pensionen	44,3	38,8	2,4	3,7
95	Hotels garnis	43,4	35,4	2,0	2,2
96	Erholungs-, Ferien- und Schulungsheime und Boardinghouses	.	9,4	1,8	-
97	Ferienhäuser, -wohnungen, -zentren
98	Hütten, Jugendherbergen u. Ä.
99	Vorsorge- und Reha-Kliniken
100	Campingplätze
101	Ruhrgebiet	39,4	29,6	1,9	2,1
102	Hotels	41,0	31,9	1,7	2,0
103	Gasthöfe	22,9	16,3	2,6	4,8
104	Pensionen	30,9	22,5	4,7	1,7
105	Hotels garnis	37,6	28,0	1,8	2,1
106	Erholungs-, Ferien- und Schulungsheime und Boardinghouses	.	31,9	2,3	2,2
107	Ferienhäuser, -wohnungen, -zentren	.	10,1	2,3	2,0
108	Hütten, Jugendherbergen u. Ä.	.	14,5	2,0	2,3
109	Vorsorge- und Reha-Kliniken	.	68,6	29,2	-
110	Campingplätze	.	.	3,7	2,8
111	Nordrhein-Westfalen	37,8	28,6	2,4	2,3
112	Hotels	39,3	29,6	1,8	2,1
113	Gasthöfe	20,3	15,6	2,4	2,8
114	Pensionen	23,4	18,7	3,5	3,0
115	Hotels garnis	40,2	30,8	2,0	2,4
116	Erholungs-, Ferien- und Schulungsheime und Boardinghouses	.	34,3	2,7	2,9
117	Ferienhäuser, -wohnungen, -zentren	.	32,8	4,4	4,6
118	Hütten, Jugendherbergen u. Ä.	.	19,3	2,1	2,1
119	Vorsorge- und Reha-Kliniken	.	66,2	23,0	21,1
120	Campingplätze	.	.	3,7	3,6

Anmerkungen siehe Seite 44

nach Reisegebieten und Betriebsarten

Februar 2004

Ankünfte				Übernachtungen				Lfd. Nr.
aller Gäste	Veränderung ⁴⁾	ausländischer Gäste	Veränderung ⁴⁾	aller Gäste	Veränderung ⁴⁾	ausländischer Gäste	Veränderung ⁴⁾	
176 214	-0,8	27 702	+0,9	400 314	-2,1	58 880	+0,5	61
102 867	+0,1	22 102	+3,4	185 526	-0,6	44 778	+1,1	62
853	+20,3	80	+6,7	2 402	+29,7	246	-30,7	63
273	-40,1	21	-43,2	1 074	-29,8	55	-50,0	64
29 532	-5,0	4 740	-11,1	57 554	-2,3	10 986	-7,3	65
30 334	-4,9	263	-16,2	69 180	-12,6	1 085	-3,0	66
246	+146,0	20	+100,0	1 139	+163,0	430	+325,7	67
8 900	+18,9	458	+46,8	17 248	+22,3	950	+31,4	68
2 796	-7,4	16	x	65 329	-1,4	338	x	69
413	x	2	x	862	+346,6	12	x	70
141 735	+2,8	17 986	+5,2	285 929	-1,2	38 874	+2,5	71
81 872	+2,1	12 230	+7,0	144 321	+0,4	24 813	+1,6	72
1 550	+6,1	117	+27,2	4 295	+9,6	334	+19,7	73
1 262	+7,9	67	-27,2	2 634	+10,8	177	-37,5	74
27 795	-6,4	4 446	-3,2	53 886	-10,1	10 180	-4,0	75
25 596	+18,9	547	+11,2	69 488	+6,1	2 164	+43,6	76
.	77
3 590	-3,2	576	+45,5	7 101	+4,0	1 203	+55,2	78
.	79
.	80
308 478	+17,2	81 762	+9,3	573 437	+18,2	182 773	+12,4	81
193 883	+25,3	54 202	+16,4	335 749	+27,7	112 300	+20,8	82
1 191	-42,4	266	-72,9	2 487	-46,6	635	-72,4	83
637	+7,6	201	+161,0	1 538	+4,2	519	+86,0	84
95 402	+1,9	22 406	-7,6	198 416	+4,5	60 419	-0,9	85
.	86
.	87
15 205	+43,4	4 643	+59,6	30 061	+29,8	8 750	+47,4	88
.	89
.	90
217 190	+9,2	79 586	+4,6	389 023	+4,2	154 658	+1,5	91
137 298	+9,3	53 375	+1,1	230 260	+3,2	96 881	-1,0	92
.	93
669	+34,9	124	+45,9	1 606	+5,2	458	-22,5	94
75 763	+8,6	25 145	+11,9	149 544	+4,7	54 786	+4,3	95
338	-9,9	-	-100,0	625	-5,4	-	-100,0	96
.	97
.	98
.	99
.	100
292 700	+3,4	38 194	+4,4	566 767	+1,6	78 989	+2,2	101
188 219	+4,8	26 719	+2,7	322 357	+5,2	53 668	+5,0	102
3 112	-16,1	279	+29,8	7 985	-12,0	1 345	+35,3	103
631	-20,4	42	-46,2	2 957	+28,8	73	-68,7	104
65 667	+4,4	10 252	+8,7	121 366	+3,1	21 855	+4,1	105
25 103	-1,6	242	-	57 530	-8,9	540	-69,3	106
259	-20,6	127	-55,7	602	-22,9	260	-59,5	107
8 114	+5,5	521	+97,3	16 193	+10,0	1 215	+29,5	108
1 249	-47,9	-	-100,0	36 493	-14,4	-	-100,0	109
346	+226,4	12	+100,0	1 284	+54,7	33	+65,0	110
2 100 592	+4,6	396 569	+5,7	5 025 382	+2,8	923 404	+6,3	111
1 224 345	+6,0	262 935	+6,1	2 214 329	+5,7	547 719	+6,7	112
36 024	-2,2	6 025	-5,7	87 031	+1,9	16 730	-5,3	113
30 523	+0,7	4 318	+1,7	107 528	+0,1	12 831	-0,4	114
396 775	+3,3	82 918	+3,1	779 085	+2,9	195 346	+3,4	115
231 772	+1,0	6 989	+1,1	634 623	-1,8	19 955	+13,9	116
55 491	+4,9	22 791	+3,1	245 582	+4,2	105 791	+5,1	117
86 622	+11,9	9 222	+41,0	178 452	+12,2	19 008	+39,1	118
32 908	-14,6	65	-28,6	756 236	-4,1	1 374	-2,8	119
6 132	+60,8	1 306	+95,2	22 516	+63,5	4 650	+79,2	120

3.4 Leistung der Beherbergungsstätten nach Reisegebieten und Herkunftsländern

Januar bis Februar 2004

Reisegebiet Herkunftsland (ständiger Wohnsitz)	Ankünfte		Übernachtungen			Mittlere Aufenthalts- dauer ³⁾
	aller Gäste	Verän- derung ¹⁾	aller Gäste	Verän- derung ¹⁾	Anteil ²⁾	
Eifel und Region Aachen	136 127	+1,7	329 245	+2,2	100	2,4
Bundesrepublik Deutschland	110 161	-0,4	271 934	-0,8	82,6	2,5
Ausland	25 966	+11,5	57 311	+19,7	17,4	2,2
Europa	18 348	+5,1	39 477	+10,2	68,9	2,2
EU-Länder	13 880	+9,0	28 815	+10,7	50,3	2,1
Belgien	3 761	+15,8	8 827	+33,4	15,4	2,3
Dänemark	227	+9,7	430	+13,2	0,8	1,9
Finnland	209	+45,1	374	+11,3	0,7	1,8
Frankreich	1 847	-15,0	3 167	-8,4	5,5	1,7
Griechenland	162	-10,0	442	-6,2	0,8	2,7
Vereinigtes Königreich	1 948	-1,6	3 847	-2,5	6,7	2,0
Republik Irland	81	+102,5	156	+113,7	0,3	1,9
Italien	655	-28,3	1 417	-20,0	2,5	2,2
Luxemburg	165	+23,1	305	+30,3	0,5	1,8
Niederlande	3 493	+43,3	6 958	+52,8	12,1	2,0
Österreich	531	+8,6	1 126	+26,2	2,0	2,1
Portugal	62	+47,6	194	-88,8	0,3	3,1
Schweden	352	+5,4	672	+6,8	1,2	1,9
Spanien	387	-7,2	900	-2,6	1,6	2,3
Baltische Staaten	311	+60,3	702	+67,1	1,2	2,3
Island	8	+166,7	26	+188,9	-	3,3
Norwegen	106	+47,2	284	+59,6	0,5	2,7
Polen	798	-10,5	1 673	-21,0	2,9	2,1
Russland	531	+121,3	1 305	+166,9	2,3	2,5
Schweiz	583	-4,6	1 300	-0,9	2,3	2,2
Tschechische Republik	475	+54,7	1 108	+60,8	1,9	2,3
Türkei	609	+23,8	1 330	+101,8	2,3	2,2
Ungarn	251	+15,7	572	+18,4	1,0	2,3
Sonstige europäische Länder	796	-53,1	2 362	-31,2	4,1	3,0
Afrika	981	-4,6	2 356	+10,2	4,1	2,4
Republik Südafrika	118	x	285	+481,6	0,5	2,4
Sonstige afrikanische Länder	863	-14,6	2 071	-0,9	3,6	2,4
Asien	4 073	+46,6	9 058	+72,9	15,8	2,2
Arabische Golfstaaten	1 055	+113,1	2 918	+138,0	5,1	2,8
Volksrepublik China und Hongkong	497	+63,0	974	+33,1	1,7	2,0
Israel	39	-29,1	77	-40,3	0,1	2,0
Japan	276	+45,3	691	+71,0	1,2	2,5
Südkorea	195	x	733	x	1,3	3,8
Taiwan	55	+61,8	263	+331,1	0,5	4,8
Sonstige asiatische Länder	1 956	+17,1	3 402	+28,5	5,9	1,7
Amerika	1 180	-3,0	3 606	+11,0	6,3	3,1
Kanada	105	+31,3	633	-9,4	1,1	6,0
USA	832	+25,7	2 331	+55,5	4,1	2,8
Mittelamerika und Karibik	15	-66,7	25	-76,2	-	1,7
Brasilien	54	-35,7	164	-23,7	0,3	3,0
Sonstige südamerikanische Länder	174	-49,7	453	-38,1	0,8	2,6
Australien, Neuseeland und Ozeanien	52	+4,0	201	+68,9	0,4	3,9
Ohne Angabe	1 332	+76,9	2 613	+97,1	4,6	2,0

1) Veränderung gegenüber dem Vorjahreszeitraum in % – 2) Bei Übernachtungen von Gästen aus der Bundesrepublik Deutschland und dem Ausland: Anteil an allen Übernachtungen im Bundesgebiet; sonst: Anteil an allen Übernachtungen am Ausland zusammen. – 3) mittlere Aufenthaltsdauer in Tagen = Übernachtungen / Ankünfte

Noch: 3.4 Leistung der Beherbergungsstätten nach Reisegebieten und Herkunftsländern

Januar bis Februar 2004

Reisegebiet Herkunftsland (ständiger Wohnsitz)	Ankünfte		Übernachtungen			Mittlere Aufenthalts- dauer ³⁾
	aller Gäste	Verän- derung ¹⁾	aller Gäste	Verän- derung ¹⁾	Anteil ²⁾	
Niederrhein	188 207	+4,0	373 427	+3,5	100	2,0
Bundesrepublik Deutschland	156 079	+4,7	301 926	+4,6	80,9	1,9
Ausland	32 128	+0,9	71 501	-0,9	19,1	2,2
Europa	27 331	+3,4	57 391	+1,4	80,3	2,1
EU-Länder	22 122	+3,3	44 627	-1,7	62,4	2,0
Belgien	1 568	+19,1	2 713	+6,4	3,8	1,7
Dänemark	674	-9,4	1 755	+5,0	2,5	2,6
Finnland	232	-0,4	514	+23,9	0,7	2,2
Frankreich	2 237	-6,5	4 532	+7,3	6,3	2,0
Griechenland	218	+15,3	579	+32,5	0,8	2,7
Vereinigtes Königreich	3 623	+0,3	8 208	-13,5	11,5	2,3
Republik Irland	138	+4,5	344	-5,5	0,5	2,5
Italien	1 231	-2,7	2 715	+7,7	3,8	2,2
Luxemburg	107	-19,5	153	-31,7	0,2	1,4
Niederlande	9 366	+6,9	16 728	-3,9	23,4	1,8
Österreich	1 392	+1,4	3 765	+8,3	5,3	2,7
Portugal	175	+40,0	316	-6,2	0,4	1,8
Schweden	459	-0,4	830	-3,2	1,2	1,8
Spanien	702	+5,1	1 475	+2,7	2,1	2,1
Baltische Staaten	272	+57,2	590	+39,8	0,8	2,2
Island	17	-5,6	22	-38,9	-	1,3
Norwegen	255	-11,8	471	-15,9	0,7	1,8
Polen	744	-6,4	2 528	+54,0	3,5	3,4
Russland	557	-5,8	2 021	-0,7	2,8	3,6
Schweiz	1 439	-0,1	2 605	+3,2	3,6	1,8
Tschechische Republik	424	+16,5	1 009	+14,0	1,4	2,4
Türkei	809	-2,1	1 779	-1,3	2,5	2,2
Ungarn	184	+16,5	443	+37,6	0,6	2,4
Sonstige europäische Länder	508	+34,4	1 296	+32,5	1,8	2,6
Afrika	250	-	537	-20,0	0,8	2,1
Republik Südafrika	53	+12,8	105	-32,3	0,1	2,0
Sonstige afrikanische Länder	197	-3,0	432	-16,3	0,6	2,2
Asien	1 251	-18,2	4 189	-16,8	5,9	3,3
Arabische Golfstaaten	66	-1,5	171	-10,0	0,2	2,6
Volksrepublik China und Hongkong	371	-30,4	1 480	-24,6	2,1	4,0
Israel	86	-12,2	231	-7,2	0,3	2,7
Japan	289	-4,0	892	-7,9	1,2	3,1
Südkorea	119	+26,6	409	+60,4	0,6	3,4
Taiwan	36	+20,0	113	-12,4	0,2	3,1
Sonstige asiatische Länder	284	-30,2	893	-30,1	1,2	3,1
Amerika	1 504	-11,0	5 579	-2,9	7,8	3,7
Kanada	159	-7,6	504	-21,6	0,7	3,2
USA	1 182	-6,7	4 421	+2,4	6,2	3,7
Mittelamerika und Karibik	65	-5,8	309	+26,6	0,4	4,8
Brasilien	65	-40,9	242	-30,1	0,3	3,7
Sonstige südamerikanische Länder	33	-53,5	103	-47,2	0,1	3,1
Australien, Neuseeland und Ozeanien	107	+13,8	311	+11,9	0,4	2,9
Ohne Angabe	1 685	-9,0	3 494	-7,3	4,9	2,1

Anmerkungen siehe Seite 66

Noch: 3.4 Leistung der Beherbergungsstätten nach Reisegebieten und Herkunftsländern

Januar bis Februar 2004

Reisegebiet Herkunftsland (ständiger Wohnsitz)	Ankünfte		Übernachtungen			Mittlere Aufenthalts- dauer ³⁾
	aller Gäste	Verän- derung ¹⁾	aller Gäste	Verän- derung ¹⁾	Anteil ²⁾	
Münsterland	144 253	+0,6	326 768	-0,6	100	2,3
Bundesrepublik Deutschland	132 261	+0,3	302 641	-0,6	92,6	2,3
Ausland	11 992	+4,5	24 127	-	7,4	2,0
Europa	9 602	+8,5	19 227	+4,7	79,7	2,0
EU-Länder	7 501	+16,3	14 243	+16,3	59,0	1,9
Belgien	528	+16,0	864	+12,8	3,6	1,6
Dänemark	501	+2,2	1 338	+67,7	5,5	2,7
Finnland	168	-3,4	257	-4,1	1,1	1,5
Frankreich	794	+4,1	1 359	+16,8	5,6	1,7
Griechenland	108	+83,1	313	+268,2	1,3	2,9
Vereinigtes Königreich	1 341	+22,5	2 635	+16,4	10,9	2,0
Republik Irland	51	-1,9	91	-28,3	0,4	1,8
Italien	554	+7,2	1 033	+4,2	4,3	1,9
Luxemburg	100	+12,4	148	-69,5	0,6	1,5
Niederlande	2 014	+23,3	3 580	+22,7	14,8	1,8
Österreich	568	+28,5	1 216	+11,3	5,0	2,1
Portugal	77	-17,2	117	-52,6	0,5	1,5
Schweden	339	+9,7	500	+9,2	2,1	1,5
Spanien	358	+28,3	792	+34,7	3,3	2,2
Baltische Staaten	70	-39,1	132	-71,3	0,5	1,9
Island	1	-90,9	2	-88,9	-	2,0
Norwegen	149	-2,0	313	+34,9	1,3	2,1
Polen	505	-39,0	1 645	-22,4	6,8	3,3
Russland	279	+10,3	913	-8,0	3,8	3,3
Schweiz	451	-3,6	723	-27,9	3,0	1,6
Tschechische Republik	161	+42,5	308	+35,1	1,3	1,9
Türkei	143	+38,8	339	+106,7	1,4	2,4
Ungarn	127	+27,0	250	+19,0	1,0	2,0
Sonstige europäische Länder	215	-15,7	359	-47,2	1,5	1,7
Afrika	54	-1,8	93	-59,0	0,4	1,7
Republik Südafrika	20	-44,4	34	-77,2	0,1	1,7
Sonstige afrikanische Länder	34	+78,9	59	-24,4	0,2	1,7
Asien	413	-14,3	991	-16,7	4,1	2,4
Arabische Golfstaaten	70	+84,2	179	+49,2	0,7	2,6
Volksrepublik China und Hongkong	66	+11,9	201	+36,7	0,8	3,0
Israel	50	+22,0	97	+9,0	0,4	1,9
Japan	127	-9,9	294	+1,0	1,2	2,3
Südkorea	20	-77,5	45	-78,4	0,2	2,3
Taiwan	10	-16,7	10	-54,5	-	1,0
Sonstige asiatische Länder	70	-31,4	165	-47,3	0,7	2,4
Amerika	857	+10,9	2 088	+2,9	8,7	2,4
Kanada	45	-72,2	96	-68,8	0,4	2,1
USA	729	+37,0	1 765	+13,0	7,3	2,4
Mittelamerika und Karibik	13	-31,6	55	+66,7	0,2	4,2
Brasilien	47	+20,5	95	+1,1	0,4	2,0
Sonstige südamerikanische Länder	23	+9,5	77	+140,6	0,3	3,3
Australien, Neuseeland und Ozeanien	45	+28,6	82	-12,8	0,3	1,8
Ohne Angabe	1 021	-20,6	1 646	-26,3	6,8	1,6

Anmerkungen siehe Seite 66

Noch: 3.4 Leistung der Beherbergungsstätten nach Reisegebieten und Herkunftsländern

Januar bis Februar 2004

Reisegebiet Herkunftsland (ständiger Wohnsitz)	Ankünfte		Übernachtungen			Mittlere Aufenthalts- dauer ³⁾
	aller Gäste	Verän- derung ¹⁾	aller Gäste	Verän- derung ¹⁾	Anteil ²⁾	
Teutoburger Wald	209 451	+2,6	778 108	+1,9	100	3,7
Bundesrepublik Deutschland	188 016	+2,0	727 987	+1,3	93,6	3,9
Ausland	21 435	+7,8	50 121	+10,2	6,4	2,3
Europa	18 279	+16,8	42 188	+16,7	84,2	2,3
EU-Länder	13 247	+10,0	28 760	+12,5	57,4	2,2
Belgien	866	+14,6	1 643	+24,4	3,3	1,9
Dänemark	760	+0,1	1 508	+1,3	3,0	2,0
Finnland	229	+21,2	495	+21,9	1,0	2,2
Frankreich	2 123	+69,3	4 009	+69,1	8,0	1,9
Griechenland	210	+1,4	474	-17,9	0,9	2,3
Vereinigtes Königreich	2 646	-11,9	5 453	-17,7	10,9	2,1
Republik Irland	202	+18,1	540	+60,2	1,1	2,7
Italien	1 165	-9,8	2 627	-7,6	5,2	2,3
Luxemburg	109	+17,2	260	+47,7	0,5	2,4
Niederlande	2 602	+12,8	6 631	+23,1	13,2	2,5
Österreich	934	-1,7	2 240	+19,0	4,5	2,4
Portugal	178	+131,2	431	+167,7	0,9	2,4
Schweden	577	+38,0	981	+29,4	2,0	1,7
Spanien	646	+13,7	1 468	+19,3	2,9	2,3
Baltische Staaten	138	+7,8	529	+2,7	1,1	3,8
Island	26	+100,0	51	+96,2	0,1	2,0
Norwegen	268	+7,6	558	+12,0	1,1	2,1
Polen	1 404	+55,7	3 731	+46,7	7,4	2,7
Russland	670	+83,6	1 418	+46,9	2,8	2,1
Schweiz	809	+33,5	1 563	+47,9	3,1	1,9
Tschechische Republik	487	+45,4	1 578	+30,5	3,1	3,2
Türkei	257	+17,4	653	+11,6	1,3	2,5
Ungarn	309	+23,6	848	+42,8	1,7	2,7
Sonstige europäische Länder	664	+23,4	2 499	-3,3	5,0	3,8
Afrika	84	-17,6	290	+7,0	0,6	3,5
Republik Südafrika	45	+4,7	115	-17,9	0,2	2,6
Sonstige afrikanische Länder	39	-33,9	175	+33,6	0,3	4,5
Asien	955	-39,0	2 619	-22,3	5,2	2,7
Arabische Golfstaaten	50	-7,4	190	+24,2	0,4	3,8
Volksrepublik China und Hongkong	261	+26,7	682	+44,5	1,4	2,6
Israel	77	+4,1	250	+4,6	0,5	3,2
Japan	246	+9,3	568	-8,5	1,1	2,3
Südkorea	70	+16,7	201	+19,6	0,4	2,9
Taiwan	37	-35,1	106	-53,7	0,2	2,9
Sonstige asiatische Länder	214	-75,9	622	-58,3	1,2	2,9
Amerika	1 163	+9,2	3 329	+4,0	6,6	2,9
Kanada	138	+46,8	451	+72,8	0,9	3,3
USA	898	+7,3	2 326	+1,8	4,6	2,6
Mittelamerika und Karibik	32	-22,0	213	-25,8	0,4	6,7
Brasilien	38	+65,2	130	+4,0	0,3	3,4
Sonstige südamerikanische Länder	57	-18,6	209	-13,6	0,4	3,7
Australien, Neuseeland und Ozeanien	68	+33,3	164	+46,4	0,3	2,4
Ohne Angabe	886	-39,1	1 531	-36,1	3,1	1,7

Anmerkungen siehe Seite 66

Noch: 3.4 Leistung der Beherbergungsstätten nach Reisegebieten und Herkunftsländern

Januar bis Februar 2004

Reisegebiet Herkunftsland (ständiger Wohnsitz)	Ankünfte		Übernachtungen			Mittlere Aufenthalts- dauer ³⁾
	aller Gäste	Verän- derung ¹⁾	aller Gäste	Verän- derung ¹⁾	Anteil ²⁾	
Sauerland	258 392	+0,8	874 144	+1,4	100	3,4
Bundesrepublik Deutschland	202 066	-0,9	675 816	-0,8	77,3	3,3
Ausland	56 326	+7,2	198 328	+9,6	22,7	3,5
Europa	54 290	+6,5	193 126	+9,0	97,4	3,6
EU-Länder	52 405	+6,6	184 222	+10,5	92,9	3,5
Belgien	3 465	+67,5	11 645	+92,6	5,9	3,4
Dänemark	223	+21,2	569	+22,6	0,3	2,6
Finnland	78	-7,1	95	-33,1	-	1,2
Frankreich	491	+13,1	1 087	+10,6	0,5	2,2
Griechenland	30	-49,2	71	-51,4	-	2,4
Vereinigtes Königreich	589	+31,2	1 571	+26,6	0,8	2,7
Republik Irland	30	-42,3	51	-45,7	-	1,7
Italien	379	+1,6	802	-2,0	0,4	2,1
Luxemburg	55	-41,5	132	-55,9	0,1	2,4
Niederlande	46 183	+4,2	166 198	+7,8	83,8	3,6
Österreich	470	-5,6	1 154	-4,5	0,6	2,5
Portugal	58	+5,5	117	-27,3	0,1	2,0
Schweden	184	-11,1	316	-18,1	0,2	1,7
Spanien	170	-36,1	414	-24,3	0,2	2,4
Baltische Staaten	23	-61,7	50	-68,8	-	2,2
Island	10	-16,7	18	-18,2	-	1,8
Norwegen	90	+8,4	279	-44,0	0,1	3,1
Polen	403	-7,8	3 495	-33,3	1,8	8,7
Russland	113	+4,6	378	-21,1	0,2	3,3
Schweiz	388	+17,6	936	+17,3	0,5	2,4
Tschechische Republik	524	+36,8	2 679	+53,1	1,4	5,1
Türkei	77	+54,0	405	+340,2	0,2	5,3
Ungarn	51	-19,0	164	-63,9	0,1	3,2
Sonstige europäische Länder	206	-29,5	500	-49,6	0,3	2,4
Afrika	14	-	55	+77,4	-	3,9
Republik Südafrika	11	-	42	+55,6	-	3,8
Sonstige afrikanische Länder	3	-	13	+225,0	-	4,3
Asien	470	+49,2	1 441	+57,5	0,7	3,1
Arabische Golfstaaten	30	+76,5	79	+43,6	-	2,6
Volksrepublik China und Hongkong	91	+7,1	714	+96,2	0,4	7,8
Israel	21	+10,5	49	+48,5	-	2,3
Japan	91	-18,0	211	-8,7	0,1	2,3
Südkorea	20	-28,6	48	+4,3	-	2,4
Taiwan	31	+106,7	73	+204,2	-	2,4
Sonstige asiatische Länder	186	+365,0	267	+64,8	0,1	1,4
Amerika	531	+11,8	1 674	+20,3	0,8	3,2
Kanada	72	+1,4	392	+2,1	0,2	5,4
USA	278	-4,8	838	+14,2	0,4	3,0
Mittelamerika und Karibik	99	+94,1	204	+92,5	0,1	2,1
Brasilien	72	+46,9	218	+77,2	0,1	3,0
Sonstige südamerikanische Länder	10	-16,7	22	-50,0	-	2,2
Australien, Neuseeland und Ozeanien	45	+95,7	207	+195,7	0,1	4,6
Ohne Angabe	976	+31,0	1 825	+39,4	0,9	1,9

Anmerkungen siehe Seite 66

Noch: 3.4 Leistung der Beherbergungsstätten nach Reisegebieten und Herkunftsländern

Januar bis Februar 2004

Reisegebiet Herkunftsland (ständiger Wohnsitz)	Ankünfte		Übernachtungen			Mittlere Aufenthalts- dauer ³⁾
	aller Gäste	Verän- derung ¹⁾	aller Gäste	Verän- derung ¹⁾	Anteil ²⁾	
Siegerland-Wittgenstein	27 845	-3,7	128 220	-5,1	100	4,6
Bundesrepublik Deutschland	24 353	-2,0	120 378	-4,1	93,9	4,9
Ausland	3 492	-14,5	7 842	-17,7	6,1	2,2
Europa	2 876	-15,4	6 170	-14,1	78,7	2,1
EU-Länder	2 303	-13,8	5 135	-8,5	65,5	2,2
Belgien	144	-18,2	197	-27,0	2,5	1,4
Dänemark	39	-26,4	56	-48,6	0,7	1,4
Finnland	26	-40,9	41	-29,3	0,5	1,6
Frankreich	179	-14,4	290	-17,6	3,7	1,6
Griechenland	11	+10,0	14	-12,5	0,2	1,3
Vereinigtes Königreich	196	-7,1	374	+21,0	4,8	1,9
Republik Irland	10	-	38	+153,3	0,5	3,8
Italien	117	-33,9	213	-21,1	2,7	1,8
Luxemburg	10	-65,5	27	-49,1	0,3	2,7
Niederlande	1 281	-12,1	3 123	-14,3	39,8	2,4
Österreich	158	+31,7	460	+172,2	5,9	2,9
Portugal	16	+77,8	32	+113,3	0,4	2,0
Schweden	73	-23,2	153	-32,6	2,0	2,1
Spanien	43	-40,3	117	+14,7	1,5	2,7
Baltische Staaten	11	-31,3	17	-41,4	0,2	1,5
Island	2	-	2	-	-	1,0
Norwegen	9	-47,1	9	-71,0	0,1	1,0
Polen	124	-25,7	169	-66,4	2,2	1,4
Russland	54	-32,5	173	-11,3	2,2	3,2
Schweiz	121	-40,7	156	-33,0	2,0	1,3
Tschechische Republik	133	+11,8	331	+19,9	4,2	2,5
Türkei	24	+118,2	38	+216,7	0,5	1,6
Ungarn	44	-21,4	75	-65,6	1,0	1,7
Sonstige europäische Länder	51	-13,6	65	-15,6	0,8	1,3
Afrika	22	+83,3	29	+45,0	0,4	1,3
Republik Südafrika	5	+400,0	8	x	0,1	1,6
Sonstige afrikanische Länder	17	+54,5	21	+10,5	0,3	1,2
Asien	330	-2,7	887	-45,6	11,3	2,7
Arabische Golfstaaten	38	-42,4	193	+192,4	2,5	5,1
Volksrepublik China und Hongkong	107	-41,5	357	-75,0	4,6	3,3
Israel	34	+54,5	55	+66,7	0,7	1,6
Japan	56	+30,2	113	+71,2	1,4	2,0
Südkorea	33	+266,7	45	+221,4	0,6	1,4
Taiwan	20	+400,0	38	+322,2	0,5	1,9
Sonstige asiatische Länder	42	+250,0	86	+405,9	1,1	2,0
Amerika	166	-14,9	345	-28,9	4,4	2,1
Kanada	26	-29,7	36	-28,0	0,5	1,4
USA	122	-12,2	283	-28,4	3,6	2,3
Mittelamerika und Karibik	1	-50,0	1	-50,0	-	1,0
Brasilien	12	-20,0	20	-44,4	0,3	1,7
Sonstige südamerikanische Länder	5	+150,0	5	+150,0	0,1	1,0
Australien, Neuseeland und Ozeanien	3	-25,0	5	+25,0	0,1	1,7
Ohne Angabe	95	-27,5	406	+95,2	5,2	4,3

Anmerkungen siehe Seite 66

Noch: 3.4 Leistung der Beherbergungsstätten nach Reisegebieten und Herkunftsländern

Januar bis Februar 2004

Reisegebiet Herkunftsland (ständiger Wohnsitz)	Ankünfte		Übernachtungen			Mittlere Aufenthalts- dauer ³⁾
	aller Gäste	Verän- derung ¹⁾	aller Gäste	Verän- derung ¹⁾	Anteil ²⁾	
Bergisches Land	176 214	-0,8	400 314	-2,1	100	2,3
Bundesrepublik Deutschland	148 512	-1,1	341 434	-2,6	85,3	2,3
Ausland	27 702	+0,9	58 880	+0,5	14,7	2,1
Europa	22 047	+2,4	44 468	+0,8	75,5	2,0
EU-Länder	16 791	+0,9	32 378	+0,1	55,0	1,9
Belgien	1 307	-6,3	2 315	+2,8	3,9	1,8
Dänemark	694	-26,5	1 440	-6,4	2,4	2,1
Finnland	369	+21,0	609	+23,0	1,0	1,7
Frankreich	2 949	+5,2	5 103	+8,5	8,7	1,7
Griechenland	198	-41,1	747	+28,4	1,3	3,8
Vereinigtes Königreich	2 958	-8,7	5 735	-15,7	9,7	1,9
Republik Irland	151	-3,2	429	-24,5	0,7	2,8
Italien	1 776	+5,7	3 889	+7,9	6,6	2,2
Luxemburg	161	-18,3	309	-16,3	0,5	1,9
Niederlande	2 942	+8,3	5 188	+6,5	8,8	1,8
Österreich	1 527	+33,6	3 098	+28,5	5,3	2,0
Portugal	182	-12,1	391	-17,3	0,7	2,1
Schweden	594	-7,0	954	-49,9	1,6	1,6
Spanien	983	+11,7	2 171	+21,8	3,7	2,2
Baltische Staaten	290	+3,9	729	+35,8	1,2	2,5
Island	30	-53,1	97	-38,6	0,2	3,2
Norwegen	227	-12,0	411	-12,9	0,7	1,8
Polen	957	+6,8	2 089	+0,5	3,5	2,2
Russland	413	-15,4	1 191	-4,6	2,0	2,9
Schweiz	1 254	+10,1	2 458	-8,8	4,2	2,0
Tschechische Republik	714	+5,5	1 489	-5,9	2,5	2,1
Türkei	533	+40,6	1 537	+55,9	2,6	2,9
Ungarn	244	-12,2	597	-15,1	1,0	2,4
Sonstige europäische Länder	594	+34,7	1 492	+17,2	2,5	2,5
Afrika	296	+11,3	931	+87,7	1,6	3,1
Republik Südafrika	55	-33,7	131	-20,6	0,2	2,4
Sonstige afrikanische Länder	241	+31,7	800	+141,7	1,4	3,3
Asien	1 343	-5,5	4 356	-4,3	7,4	3,2
Arabische Golfstaaten	88	+57,1	370	+186,8	0,6	4,2
Volksrepublik China und Hongkong	306	-21,9	1 065	-13,8	1,8	3,5
Israel	139	+90,4	290	+98,6	0,5	2,1
Japan	301	-26,9	914	-8,4	1,6	3,0
Südkorea	103	+90,7	216	+13,1	0,4	2,1
Taiwan	81	-1,2	208	-24,4	0,4	2,6
Sonstige asiatische Länder	325	-7,7	1 293	-18,2	2,2	4,0
Amerika	2 102	-5,2	5 640	+2,0	9,6	2,7
Kanada	195	+21,1	630	+106,6	1,1	3,2
USA	1 743	-3,7	4 409	-3,1	7,5	2,5
Mittelamerika und Karibik	32	-50,8	108	-21,2	0,2	3,4
Brasilien	66	-32,7	213	-29,2	0,4	3,2
Sonstige südamerikanische Länder	66	-20,5	280	+17,6	0,5	4,2
Australien, Neuseeland und Ozeanien	176	+87,2	271	+35,5	0,5	1,5
Ohne Angabe	1 738	-9,3	3 214	-14,1	5,5	1,8

Anmerkungen siehe Seite 66

Noch: 3.4 Leistung der Beherbergungsstätten nach Reisegebieten und Herkunftsländern

Januar bis Februar 2004

Reisegebiet Herkunftsland (ständiger Wohnsitz)	Ankünfte		Übernachtungen			Mittlere Aufenthalts- dauer ³⁾
	aller Gäste	Verän- derung ¹⁾	aller Gäste	Verän- derung ¹⁾	Anteil ²⁾	
Bonn und Rhein-Sieg-Kreis	141 735	+2,8	285 929	-1,2	100	2,0
Bundesrepublik Deutschland	123 749	+2,4	247 055	-1,7	86,4	2,0
Ausland	17 986	+5,2	38 874	+2,5	13,6	2,2
Europa	13 827	+12,8	27 533	+9,4	70,8	2,0
EU-Länder	10 116	+17,9	19 035	+10,5	49,0	1,9
Belgien	1 590	+62,6	3 027	+39,8	7,8	1,9
Dänemark	212	-1,4	384	-14,5	1,0	1,8
Finnland	91	-22,9	167	-26,8	0,4	1,8
Frankreich	1 254	+6,3	2 566	+7,0	6,6	2,0
Griechenland	136	+38,8	344	+34,4	0,9	2,5
Vereinigtes Königreich	2 263	+21,5	3 746	+10,7	9,6	1,7
Republik Irland	97	+102,1	362	+262,0	0,9	3,7
Italien	901	-1,5	1 752	-12,9	4,5	1,9
Luxemburg	157	+23,6	298	+20,6	0,8	1,9
Niederlande	1 555	+5,2	2 633	+7,4	6,8	1,7
Österreich	1 021	+26,0	1 963	+3,0	5,0	1,9
Portugal	78	+5,4	263	+3,5	0,7	3,4
Schweden	245	+17,8	447	+6,7	1,1	1,8
Spanien	516	+9,8	1 083	+14,0	2,8	2,1
Baltische Staaten	266	+79,7	676	+132,3	1,7	2,5
Island	51	+168,4	82	+134,3	0,2	1,6
Norwegen	148	+8,0	279	+13,4	0,7	1,9
Polen	256	-17,2	527	-39,1	1,4	2,1
Russland	724	-25,9	1 442	-33,8	3,7	2,0
Schweiz	921	+9,4	1 634	+6,7	4,2	1,8
Tschechische Republik	280	+7,3	581	-24,0	1,5	2,1
Türkei	199	-37,0	695	+28,2	1,8	3,5
Ungarn	194	+9,6	689	+84,2	1,8	3,6
Sonstige europäische Länder	672	+35,8	1 893	+68,3	4,9	2,8
Afrika	255	+1,2	918	-5,7	2,4	3,6
Republik Südafrika	39	-13,3	118	-20,8	0,3	3,0
Sonstige afrikanische Länder	216	+4,3	800	-3,0	2,1	3,7
Asien	1 641	-4,5	4 799	-0,3	12,3	2,9
Arabische Golfstaaten	231	+26,2	981	+16,5	2,5	4,2
Volksrepublik China und Hongkong	457	+46,0	1 328	+91,6	3,4	2,9
Israel	100	-17,4	141	-35,6	0,4	1,4
Japan	357	-13,1	876	-2,1	2,3	2,5
Südkorea	132	+97,0	181	+84,7	0,5	1,4
Taiwan	21	-51,2	113	+17,7	0,3	5,4
Sonstige asiatische Länder	343	-41,0	1 179	-40,2	3,0	3,4
Amerika	1 531	-1,7	4 250	+3,9	10,9	2,8
Kanada	149	-5,1	343	-11,6	0,9	2,3
USA	1 161	+11,1	3 283	+10,4	8,4	2,8
Mittelamerika und Karibik	46	+7,0	157	+145,3	0,4	3,4
Brasilien	67	+42,6	185	+55,5	0,5	2,8
Sonstige südamerikanische Länder	108	-59,2	282	-48,2	0,7	2,6
Australien, Neuseeland und Ozeanien	86	-12,2	250	-5,3	0,6	2,9
Ohne Angabe	646	-46,7	1 124	-56,8	2,9	1,7

Anmerkungen siehe Seite 66

Noch: 3.4 Leistung der Beherbergungsstätten nach Reisegebieten und Herkunftsländern

Januar bis Februar 2004

Reisegebiet Herkunftsland (ständiger Wohnsitz)	Ankünfte		Übernachtungen			Mittlere Aufenthalts- dauer ³⁾
	aller Gäste	Verän- derung ¹⁾	aller Gäste	Verän- derung ¹⁾	Anteil ²⁾	
Köln	308 478	+17,2	573 437	+18,2	100	1,9
Bundesrepublik Deutschland	226 716	+20,3	390 664	+21,1	68,1	1,7
Ausland	81 762	+9,3	182 773	+12,4	31,9	2,2
Europa	62 450	+8,2	136 207	+9,7	74,5	2,2
EU-Länder	49 409	+8,3	105 647	+9,9	57,8	2,1
Belgien	4 021	+13,3	6 855	+8,2	3,8	1,7
Dänemark	1 536	+12,9	3 964	+7,7	2,2	2,6
Finnland	661	+12,2	1 619	+3,6	0,9	2,4
Frankreich	5 151	+12,0	10 606	+27,0	5,8	2,1
Griechenland	1 152	+54,0	2 917	+46,1	1,6	2,5
Vereinigtes Königreich	12 653	-4,2	23 121	-3,4	12,7	1,8
Republik Irland	465	-12,3	1 102	-2,1	0,6	2,4
Italien	7 689	+15,5	22 503	+15,4	12,3	2,9
Luxemburg	875	+30,4	1 408	+32,0	0,8	1,6
Niederlande	6 461	+10,9	11 499	+5,4	6,3	1,8
Österreich	3 134	+2,1	6 584	+0,3	3,6	2,1
Portugal	529	+13,0	1 445	+39,3	0,8	2,7
Schweden	1 226	-0,1	2 590	+0,4	1,4	2,1
Spanien	3 856	+23,6	9 434	+25,5	5,2	2,4
Baltische Staaten	311	+15,2	737	+4,4	0,4	2,4
Island	232	-5,7	530	-21,2	0,3	2,3
Norwegen	743	-9,8	1 565	-7,8	0,9	2,1
Polen	852	-3,4	1 837	+1,8	1,0	2,2
Russland	1 607	+25,6	4 594	+32,5	2,5	2,9
Schweiz	4 308	-7,3	9 369	+2,8	5,1	2,2
Tschechische Republik	609	-23,9	1 053	-39,2	0,6	1,7
Türkei	1 670	+14,9	4 418	+31,1	2,4	2,6
Ungarn	394	-13,8	829	-28,2	0,5	2,1
Sonstige europäische Länder	2 315	+86,5	5 628	+31,5	3,1	2,4
Afrika	1 030	+71,1	3 014	+93,1	1,6	2,9
Republik Südafrika	225	+90,7	701	+129,8	0,4	3,1
Sonstige afrikanische Länder	805	+66,3	2 313	+84,2	1,3	2,9
Asien	7 220	+11,6	18 350	+25,5	10,0	2,5
Arabische Golfstaaten	589	+17,3	1 845	+23,9	1,0	3,1
Volksrepublik China und Hongkong	1 888	+51,0	4 498	+81,8	2,5	2,4
Israel	513	-8,4	1 398	-2,6	0,8	2,7
Japan	2 305	+6,6	4 955	+18,9	2,7	2,1
Südkorea	324	-11,5	536	-21,1	0,3	1,7
Taiwan	322	-	1 196	+32,7	0,7	3,7
Sonstige asiatische Länder	1 279	-2,2	3 922	+12,8	2,1	3,1
Amerika	8 393	+8,6	20 157	+15,2	11,0	2,4
Kanada	595	+22,9	1 402	+16,4	0,8	2,4
USA	6 518	+7,8	15 178	+16,8	8,3	2,3
Mittelamerika und Karibik	355	+13,1	912	-7,2	0,5	2,6
Brasilien	447	+28,8	1 404	+59,9	0,8	3,1
Sonstige südamerikanische Länder	478	-10,8	1 261	-11,9	0,7	2,6
Australien, Neuseeland und Ozeanien	857	+27,9	2 137	+38,0	1,2	2,5
Ohne Angabe	1 812	+10,0	2 908	-9,0	1,6	1,6

Anmerkungen siehe Seite 66

Noch: 3.4 Leistung der Beherbergungsstätten nach Reisegebieten und Herkunftsländern

Januar bis Februar 2004

Reisegebiet Herkunftsland (ständiger Wohnsitz)	Ankünfte		Übernachtungen			Mittlere Aufenthalts- dauer ³⁾
	aller Gäste	Verän- derung ¹⁾	aller Gäste	Verän- derung ¹⁾	Anteil ²⁾	
Düsseldorf	217 190	+9,2	389 023	+4,2	100	1,8
Bundesrepublik Deutschland	137 604	+12,0	234 365	+6,1	60,2	1,7
Ausland	79 586	+4,6	154 658	+1,5	39,8	1,9
Europa	61 395	+7,7	116 890	+4,3	75,6	1,9
EU-Länder	48 398	+8,6	88 575	+6,5	57,3	1,8
Belgien	2 196	+4,7	3 555	+1,3	2,3	1,6
Dänemark	921	-4,5	1 641	-14,4	1,1	1,8
Finnland	1 790	+31,3	3 065	+14,7	2,0	1,7
Frankreich	4 964	+22,8	8 833	+13,9	5,7	1,8
Griechenland	1 461	+5,8	3 678	+5,4	2,4	2,5
Vereinigtes Königreich	11 086	-	17 315	-4,7	11,2	1,6
Republik Irland	913	-4,0	1 808	-16,7	1,2	2,0
Italien	5 786	+6,8	12 580	+15,3	8,1	2,2
Luxemburg	422	-14,6	660	-19,8	0,4	1,6
Niederlande	7 405	+14,2	13 686	+12,9	8,8	1,8
Österreich	3 501	+16,9	6 949	+12,3	4,5	2,0
Portugal	503	+35,9	1 086	+25,4	0,7	2,2
Schweden	2 741	+56,9	4 700	+39,3	3,0	1,7
Spanien	4 709	-9,3	9 019	-2,2	5,8	1,9
Baltische Staaten	237	+8,7	602	+24,9	0,4	2,5
Island	99	-39,3	256	-27,3	0,2	2,6
Norwegen	1 065	+13,4	1 985	+4,6	1,3	1,9
Polen	780	+30,7	1 616	+7,4	1,0	2,1
Russland	2 007	+64,8	5 215	+35,7	3,4	2,6
Schweiz	3 927	+1,9	7 082	-0,7	4,6	1,8
Tschechische Republik	449	+18,5	1 008	+16,5	0,7	2,2
Türkei	1 936	+4,2	4 715	-6,0	3,0	2,4
Ungarn	436	+12,1	1 062	+21,5	0,7	2,4
Sonstige europäische Länder	2 061	-26,8	4 774	-30,6	3,1	2,3
Afrika	714	+18,8	1 641	+3,5	1,1	2,3
Republik Südafrika	179	+90,4	352	+22,6	0,2	2,0
Sonstige afrikanische Länder	535	+5,5	1 289	-0,8	0,8	2,4
Asien	9 022	-8,5	20 104	-8,3	13,0	2,2
Arabische Golfstaaten	1 373	-7,8	2 414	-17,2	1,6	1,8
Volksrepublik China und Hongkong	1 229	+57,6	2 993	+47,9	1,9	2,4
Israel	475	-30,5	1 396	-28,1	0,9	2,9
Japan	4 175	-22,0	9 197	-17,5	5,9	2,2
Südkorea	497	+115,2	984	+40,8	0,6	2,0
Taiwan	143	-23,1	334	-24,1	0,2	2,3
Sonstige asiatische Länder	1 130	-1,1	2 786	+1,3	1,8	2,5
Amerika	5 455	-0,1	10 942	-6,2	7,1	2,0
Kanada	535	+5,1	1 408	+13,2	0,9	2,6
USA	4 181	-4,0	8 028	-11,0	5,2	1,9
Mittelamerika und Karibik	355	+20,7	632	-11,7	0,4	1,8
Brasilien	173	+10,2	377	+4,7	0,2	2,2
Sonstige südamerikanische Länder	211	+46,5	497	+52,9	0,3	2,4
Australien, Neuseeland und Ozeanien	432	+23,4	888	+9,8	0,6	2,1
Ohne Angabe	2 568	-7,9	4 193	-3,9	2,7	1,6

Anmerkungen siehe Seite 66

Noch: 3.4 Leistung der Beherbergungsstätten nach Reisegebieten und Herkunftsländern

Januar bis Februar 2004

Reisegebiet Herkunftsland (ständiger Wohnsitz)	Ankünfte		Übernachtungen			Mittlere Aufenthalts- dauer ³⁾
	aller Gäste	Verän- derung ¹⁾	aller Gäste	Verän- derung ¹⁾	Anteil ²⁾	
Ruhrgebiet	292 700	+3,4	566 767	+1,6	100	1,9
Bundesrepublik Deutschland	254 506	+3,2	487 778	+1,5	86,1	1,9
Ausland	38 194	+4,4	78 989	+2,2	13,9	2,1
Europa	31 549	+3,7	63 114	+1,9	79,9	2,0
EU-Länder	22 389	+3,5	45 057	+6,1	57,0	2,0
Belgien	1 583	-1,6	2 553	-7,9	3,2	1,6
Dänemark	1 333	+14,0	2 502	+4,5	3,2	1,9
Finnland	678	+34,8	1 265	+39,3	1,6	1,9
Frankreich	2 496	+0,6	4 772	+15,2	6,0	1,9
Griechenland	410	-19,3	919	-12,1	1,2	2,2
Vereinigtes Königreich	3 571	+0,1	7 439	+8,9	9,4	2,1
Republik Irland	210	+48,9	376	+22,5	0,5	1,8
Italien	2 124	-5,3	5 254	-4,5	6,7	2,5
Luxemburg	316	+15,8	473	+18,5	0,6	1,5
Niederlande	5 065	+7,9	9 028	+5,8	11,4	1,8
Österreich	2 130	+2,4	5 710	+10,2	7,2	2,7
Portugal	325	+26,5	604	+19,6	0,8	1,9
Schweden	974	+4,7	1 682	+9,9	2,1	1,7
Spanien	1 174	+0,3	2 480	+3,4	3,1	2,1
Baltische Staaten	251	+24,9	527	+27,9	0,7	2,1
Island	25	+150,0	45	+18,4	0,1	1,8
Norwegen	452	+31,0	899	+48,3	1,1	2,0
Polen	1 664	-1,3	3 521	-13,0	4,5	2,1
Russland	924	-24,9	2 193	-29,7	2,8	2,4
Schweiz	2 090	+6,7	3 735	+10,7	4,7	1,8
Tschechische Republik	616	-26,0	1 243	-32,8	1,6	2,0
Türkei	1 077	+11,0	1 857	-11,1	2,4	1,7
Ungarn	525	+50,4	1 170	+52,7	1,5	2,2
Sonstige europäische Länder	1 536	+26,1	2 867	-10,6	3,6	1,9
Afrika	355	+32,5	1 189	+35,9	1,5	3,3
Republik Südafrika	107	+148,8	299	+88,1	0,4	2,8
Sonstige afrikanische Länder	248	+10,2	890	+24,3	1,1	3,6
Asien	2 266	+34,4	6 265	+21,3	7,9	2,8
Arabische Golfstaaten	279	+134,5	739	+111,1	0,9	2,6
Volksrepublik China und Hongkong	566	+7,8	2 115	+15,9	2,7	3,7
Israel	108	-9,2	238	-45,8	0,3	2,2
Japan	718	+71,8	1 464	+49,4	1,9	2,0
Südkorea	106	+43,2	308	+27,8	0,4	2,9
Taiwan	40	-11,1	122	-25,6	0,2	3,1
Sonstige asiatische Länder	449	+16,3	1 279	+9,5	1,6	2,8
Amerika	2 563	+2,4	6 046	+2,8	7,7	2,4
Kanada	270	+97,1	511	+53,5	0,6	1,9
USA	1 926	-4,8	4 541	-4,0	5,7	2,4
Mittelamerika und Karibik	47	+6,8	183	-5,2	0,2	3,9
Brasilien	174	+79,4	532	+82,8	0,7	3,1
Sonstige südamerikanische Länder	146	-27,4	279	-16,5	0,4	1,9
Australien, Neuseeland und Ozeanien	232	+57,8	478	+46,2	0,6	2,1
Ohne Angabe	1 229	-21,3	1 897	-37,5	2,4	1,5

Anmerkungen siehe Seite 66

Noch: 3.4 Leistung der Beherbergungsstätten nach Reisegebieten und Herkunftsländern

Januar bis Februar 2004

Reisegebiet Herkunftsland (ständiger Wohnsitz)	Ankünfte		Übernachtungen			Mittlere Aufenthalts- dauer ³⁾
	aller Gäste	Verän- derung ¹⁾	aller Gäste	Verän- derung ¹⁾	Anteil ²⁾	
Nordrhein-Westfalen	2 100 592	+4,6	5 025 382	+2,8	100	2,4
Bundesrepublik Deutschland	1 704 023	+4,3	4 101 978	+2,1	81,6	2,4
Ausland	396 569	+5,7	923 404	+6,3	18,4	2,3
Europa	321 994	+6,7	745 791	+6,7	80,8	2,3
EU-Länder	258 561	+7,1	596 494	+7,9	64,6	2,3
Belgien	21 029	+19,2	44 194	+27,7	4,8	2,1
Dänemark	7 120	+0,4	15 587	+4,7	1,7	2,2
Finnland	4 531	+21,0	8 501	+13,5	0,9	1,9
Frankreich	24 485	+9,7	46 324	+16,1	5,0	1,9
Griechenland	4 096	+8,5	10 498	+15,4	1,1	2,6
Vereinigtes Königreich	42 874	-1,0	79 444	-4,3	8,6	1,9
Republik Irland	2 348	+2,8	5 297	+0,3	0,6	2,3
Italien	22 377	+4,3	54 785	+8,0	5,9	2,4
Luxemburg	2 477	+6,1	4 173	-4,7	0,5	1,7
Niederlande	88 367	+7,6	245 252	+8,0	26,6	2,8
Österreich	15 366	+10,0	34 265	+10,7	3,7	2,2
Portugal	2 183	+22,8	4 996	-13,8	0,5	2,3
Schweden	7 764	+18,1	13 825	+5,3	1,5	1,8
Spanien	13 544	+3,4	29 353	+10,0	3,2	2,2
Baltische Staaten	2 180	+21,0	5 291	+19,3	0,6	2,4
Island	501	-10,4	1 131	-17,3	0,1	2,3
Norwegen	3 512	+4,4	7 053	+2,0	0,8	2,0
Polen	8 487	+1,1	22 831	-6,7	2,5	2,7
Russland	7 879	+15,4	20 843	+9,6	2,3	2,6
Schweiz	16 291	+1,2	31 561	+2,6	3,4	1,9
Tschechische Republik	4 872	+6,6	12 387	+4,7	1,3	2,5
Türkei	7 334	+9,8	17 766	+16,0	1,9	2,4
Ungarn	2 759	+10,6	6 699	+8,9	0,7	2,4
Sonstige europäische Länder	9 618	+2,0	23 735	-6,9	2,6	2,5
Afrika	4 055	+17,5	11 053	+24,9	1,2	2,7
Republik Südafrika	857	+59,3	2 190	+38,1	0,2	2,6
Sonstige afrikanische Länder	3 198	+9,8	8 863	+22,0	1,0	2,8
Asien	28 984	+2,9	73 059	+6,7	7,9	2,5
Arabische Golfstaaten	3 869	+25,4	10 079	+33,7	1,1	2,6
Volksrepublik China und Hongkong	5 839	+26,1	16 407	+22,9	1,8	2,8
Israel	1 642	-12,0	4 222	-14,8	0,5	2,6
Japan	8 941	-8,4	20 175	-2,8	2,2	2,3
Südkorea	1 619	+47,0	3 706	+40,4	0,4	2,3
Taiwan	796	-4,1	2 576	+9,6	0,3	3,2
Sonstige asiatische Länder	6 278	-8,9	15 894	-5,7	1,7	2,5
Amerika	25 445	+2,3	63 656	+4,8	6,9	2,5
Kanada	2 289	+10,9	6 406	+10,1	0,7	2,8
USA	19 570	+2,9	47 403	+5,2	5,1	2,4
Mittelamerika und Karibik	1 060	+7,4	2 799	-2,5	0,3	2,6
Brasilien	1 215	+14,0	3 580	+24,0	0,4	2,9
Sonstige südamerikanische Länder	1 311	-25,1	3 468	-15,8	0,4	2,6
Australien, Neuseeland und Ozeanien	2 103	+30,1	4 994	+30,5	0,5	2,4
Ohne Angabe	13 988	-8,9	24 851	-11,8	2,7	1,8

Anmerkungen siehe Seite 66

4. Leistung der Campingplätze nach Herkunftsländern

Februar 2004

Herkunftsland (ständiger Wohnsitz)	Ankünfte		Übernachtungen			Mittlere Aufenthaltsdauer ³⁾
	aller Gäste	Veränderung ¹⁾	aller Gäste	Veränderung ¹⁾	Anteil ²⁾	
Nordrhein-Westfalen	3 960	+68,0	13 902	+81,8	100	3,5
Bundesrepublik Deutschland	3 031	+64,9	10 664	+86,6	76,7	3,5
Ausland	929	+79,0	3 238	+67,7	23,3	3,5
Europa	929	+82,5	3 238	+69,6	100	3,5
EU-Länder	916	+84,3	3 148	+66,8	97,2	3,4
Belgien	31	+106,7	89	+56,1	2,7	2,9
Dänemark	2	+100,0	2	+100,0	0,1	1,0
Finnland	-	-	-	-	-	-
Frankreich	-	-	-	-	-	-
Griechenland	-	-	-	-	-	-
Vereinigtes Königreich	18	+125,0	18	-53,8	0,6	1,0
Republik Irland	-	-	-	-	-	-
Italien	2	-	8	-	0,2	4,0
Luxemburg	-	-	-	-	-	-
Niederlande	860	+83,8	3 028	+71,8	93,5	3,5
Österreich	-	-	-	-	-	-
Portugal	-	-	-	-	-	-
Schweden	3	-	3	-	0,1	1,0
Spanien	-	-	-	-	-	-
Baltische Staaten	2	-	6	-	0,2	3,0
Island	-	-	-	-	-	-
Norwegen	-	-	-	-	-	-
Polen	5	-50,0	10	-50,0	0,3	2,0
Russland	-	-	-	-	-	-
Schweiz	6	-	74	-	2,3	12,3
Tschechische Republik	-	-	-	-	-	-
Türkei	-	-	-	-	-	-
Ungarn	-	-	-	-	-	-
Sonstige europäische Länder	-	-	-	-	-	-
Afrika	-	-	-	-	-	-
Republik Südafrika	-	-	-	-	-	-
Sonstige afrikanische Länder	-	-	-	-	-	-
Asien	-	-	-	-	-	-
Arabische Golfstaaten	-	-	-	-	-	-
Volksrepublik China und Hongkong	-	-	-	-	-	-
Israel	-	-	-	-	-	-
Japan	-	-	-	-	-	-
Südkorea	-	-	-	-	-	-
Taiwan	-	-	-	-	-	-
Sonstige asiatische Länder	-	-	-	-	-	-
Amerika	-	-	-	-	-	-
Kanada	-	-	-	-	-	-
USA	-	-	-	-	-	-
Mittelamerika und Karibik	-	-	-	-	-	-
Brasilien	-	-	-	-	-	-
Sonstige südamerikanische Länder	-	-	-	-	-	-
Australien, Neuseeland und Ozeanien	-	-	-	-	-	-
Ohne Angabe	-	-	-	-	-	-

1) Veränderung gegenüber dem Vorjahresmonat in % – 2) Bei Übernachtungen von Gästen aus der Bundesrepublik Deutschland und dem Ausland: Anteil an allen Übernachtungen im Bundesgebiet; sonst: Anteil an allen Übernachtungen am Ausland zusammen. – 3) mittlere Aufenthaltsdauer in Tagen = Übernachtungen / Ankünfte

Noch: 4. Leistung der Campingplätze nach Herkunftsländern

Januar bis Februar 2004

Herkunftsland (ständiger Wohnsitz)	Ankünfte		Übernachtungen			Mittlere Aufenthaltsdauer ³⁾
	aller Gäste	Veränderung ¹⁾	aller Gäste	Veränderung ¹⁾	Anteil ²⁾	
Nordrhein-Westfalen	6 132	+60,8	22 516	+63,5	100	3,7
Bundesrepublik Deutschland	4 826	+53,5	17 866	+59,9	79,3	3,7
Ausland	1 306	+95,2	4 650	+79,2	20,7	3,6
Europa	1 294	+96,4	4 557	+77,1	98,0	3,5
EU-Länder	1 270	+98,7	4 450	+76,9	95,7	3,5
Belgien	52	+160,0	143	+120,0	3,1	2,8
Dänemark	2	–	8	+60,0	0,2	4,0
Finnland	–	–	–	–	–	–
Frankreich	–	–	–	–	–	–
Griechenland	–	–	–	–	–	–
Vereinigtes Königreich	20	+66,7	31	–50,0	0,7	1,6
Republik Irland	–	–	–	–	–	–
Italien	2	–	8	–	0,2	4,0
Luxemburg	–	–	–	–	–	–
Niederlande	1 187	+99,2	4 215	+79,8	90,6	3,6
Österreich	4	+100,0	31	+158,3	0,7	7,8
Portugal	–	–	–	–	–	–
Schweden	3	–	14	+27,3	0,3	4,7
Spanien	–	–	–	–	–	–
Baltische Staaten	2	–	6	–	0,1	3,0
Island	–	–	–	–	–	–
Norwegen	5	–	5	–	0,1	1,0
Polen	9	–43,8	18	–64,0	0,4	2,0
Russland	–	–	–	–	–	–
Schweiz	6	+200,0	74	x	1,6	12,3
Tschechische Republik	2	–	4	+100,0	0,1	2,0
Türkei	–	–	–	–	–	–
Ungarn	–	–	–	–	–	–
Sonstige europäische Länder	–	–	–	–	–	–
Afrika	–	–	–	–	–	–
Republik Südafrika	–	–	–	–	–	–
Sonstige afrikanische Länder	–	–	–	–	–	–
Asien	–	–	–	–	–	–
Arabische Golfstaaten	–	–	–	–	–	–
Volksrepublik China und Hongkong	–	–	–	–	–	–
Israel	–	–	–	–	–	–
Japan	–	–	–	–	–	–
Südkorea	–	–	–	–	–	–
Taiwan	–	–	–	–	–	–
Sonstige asiatische Länder	–	–	–	–	–	–
Amerika	–	–	–	–	–	–
Kanada	–	–	–	–	–	–
USA	–	–	–	–	–	–
Mittelamerika und Karibik	–	–	–	–	–	–
Brasilien	–	–	–	–	–	–
Sonstige südamerikanische Länder	–	–	–	–	–	–
Australien, Neuseeland und Ozeanien	12	–	93	–	2,0	7,8
Ohne Angabe	–	–	–	–	–	–

Anmerkungen siehe Seite 78

Reisegebiete / Regionen in Nordrhein-Westfalen

Nordrhein-Westfalen

Reisegebiete des Landes

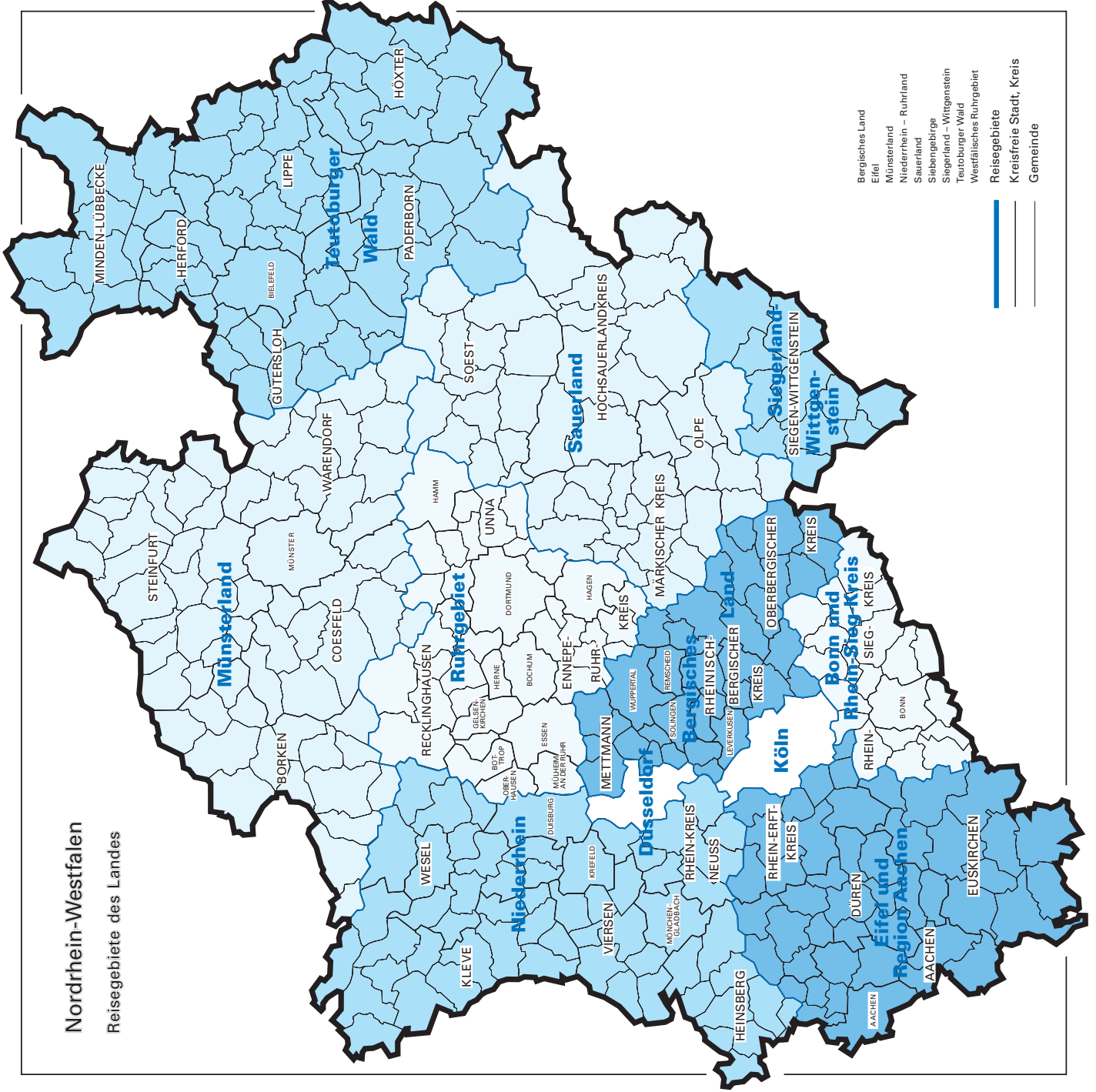

- Bergisches Land
- Eifel
- Münsterland
- Niederrhein - Ruhrland
- Sauerland
- Siebengebirge
- Siegerland - Wittgenstein
- Teutoburger Wald
- Westfälisches Ruhrgebiet
- Reisegebiete
- Kreisfreie Stadt, Kreis
- Gemeinde

Kurorte und Erholungsorte in Nordrhein-Westfalen

Nordrhein-Westfalen

Kurorte und Erholungsorte des Landes

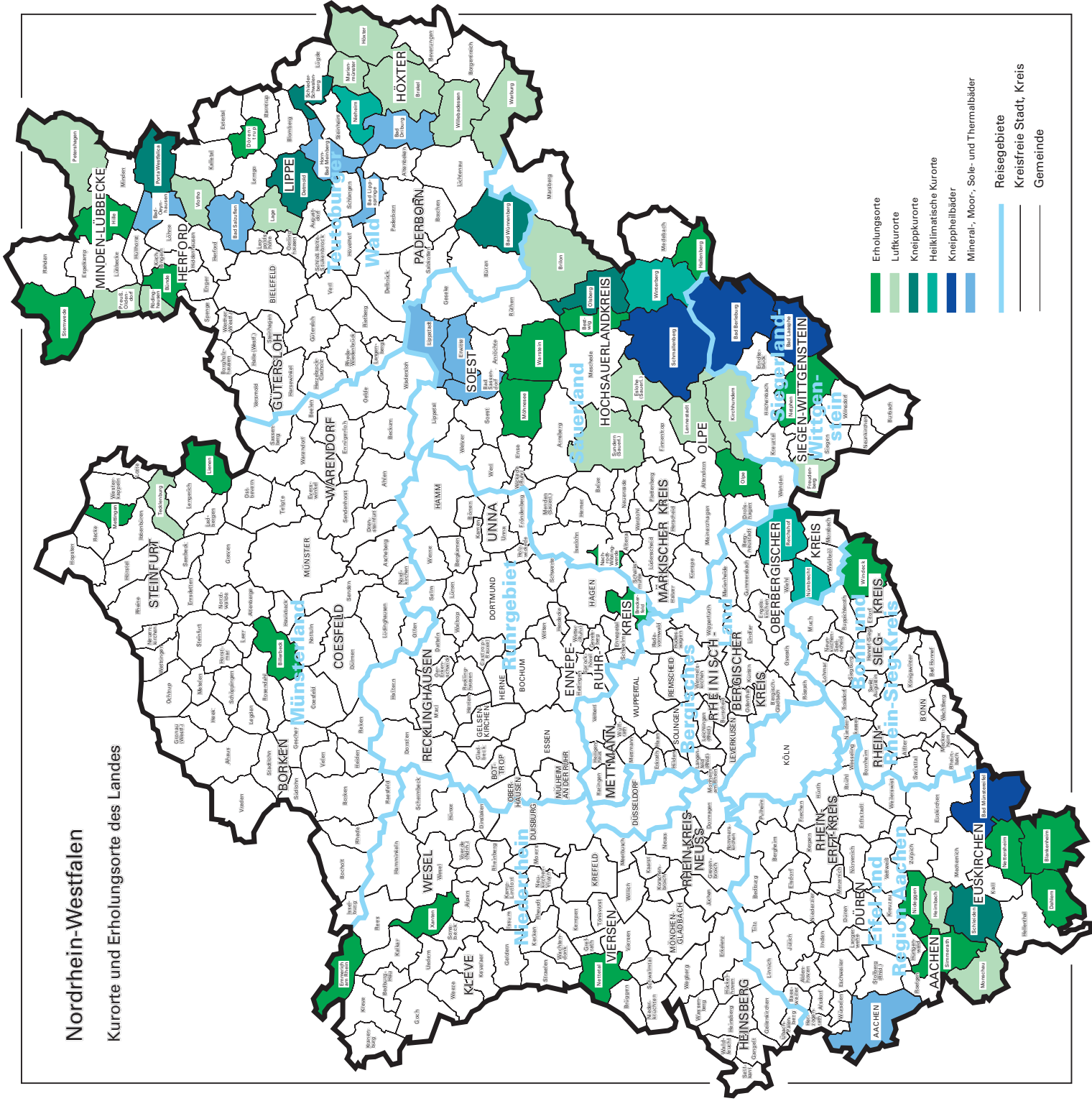

Kurorte und Erholungsorte in Nordrhein-Westfalen

Amtliche Schlüssel- Nummer	Gemeinde	Amtliche Schlüssel- Nummer	Gemeinde
Mineral-, Moor-, Sole- und Thermalbäder		noch: Luftkurort	
313 000	Aachen, krfr. Stadt	766 040	Lage, Stadt
762 004	Bad Driburg, Stadt	966 020	Lennestadt, Stadt
774 008	Bad Lippspringe, Stadt	762024	Marienmünster, Stadt
770 004	Bad Oeynhausen, Stadt	354 020	Monschau, Stadt
766 008	Bad Salzuflen, Stadt	770 028	Petershagen, Stadt
974 008	Bad Sassendorf	770 036	Preußisch-Oldendorf, Stadt
974 016	Erwitte, Stadt	758 028	Rödinghausen
766 032	Horn-Bad Meinberg, Stadt	958 044	Sundern (Sauerland), Stadt
974 028	Lippstadt, Stadt	758 036	Vlotho, Stadt
Heilklimatischer Kurort		762 036	Warburg, Stadt
762 028	Nieheim, Stadt	762 040	Willebadessen, Stadt
374 032	Nümbrecht	Erholungsort	
374 040	Reichshof	382 008	Bad Honnef, Stadt
958 048	Winterberg, Stadt	958 008	Bestwig
Kneippkurort		558 008	Billerbeck, Stadt
774 040	Bad Wünnenberg, Stadt	366 008	Blankenheim
958 012	Brilon, Stadt	758 004	Bünde, Stadt
766 020	Detmold, Stadt	954 004	Breckerfeld, Stadt
958 036	Olsberg, Stadt	366 012	Dahlem
770 032	Porta Westfalica, Stadt	766 024	Dörentrup
766 060	Schieder-Schwalenberg, Stadt	154 008	Emmerich am Rhein, Stadt
366 036	Schleiden, Stadt	958 020	Hallenberg, Stadt
566 088	Tecklenburg, Stadt	770 012	Hille
Kneippheilbad		358 016	Hürtgenwald
970 004	Bad Berleburg, Stadt	154 032	Kevelaer, Stadt
970 028	Bad Laasphe, Stadt	566 044	Lienen
366 004	Bad Münstereifel, Stadt	566 056	Mettingen
958 040	Schmallenberg, Stadt	974 032	Möhnesee
Luftkurort		962 044	Nachrodt-Wiblingwerde
762 016	Brakel, Stadt	970 032	Netphen, Stadt
958 016	Eslohe (Sauerland)	366 032	Nettersheim
970 016	Freudenberg, Stadt	166 016	Nettetal, Stadt
358 012	Heimbach, Stadt	358 044	Nideggen, Stadt
762 020	Höxter, Stadt	966 024	Olpe, Stadt
966 016	Kirchhundem	354 028	Simmerath
		770 044	Stemwede
		974 044	Warstein, Stadt
		382 076	Windeck
		170 052	Xanten, Stadt

Veröffentlichungen

Veröffentlichungen aus den Fachbereichen Außenhandel, Beherbergung und Straßenverkehrsunfälle

Außenhandel Nordrhein-Westfalens, Ausfuhr und Einfuhr – Vorläufige Ergebnisse

Inhalt: Das Monatsheft enthält die vorläufigen Ergebnisse des grenzüberschreitenden Warenverkehrs Nordrhein-Westfalens mit den Ländern der Europäischen Union und den übrigen Ländern. Dargestellt wird die Aus- und Einfuhrmenge sowie der Warenwert und dessen prozentuale Veränderung zum Vorjahresmonat für die wichtigsten Warengruppen.

Bestell-Nr. G 31 3 2004*)

Preis: 2,30 EUR (Jahresbezugspreis: 23,00 EUR)

Fachliche Auskünfte zu diesen Veröffentlichungen erteilt Ihnen gerne Siegfried Saitzek und Michael Schumann unter Telefon-Nr. 0211 9449-2715 bzw. 0211 9449-3715

Gäste und Übernachtungen im Reiseverkehr Nordrhein-Westfalens

Inhalt: Das Heft enthält vorläufige Ergebnisse von Ankünften, Übernachtungen und Aufenthaltsdauer der Gäste in nordrhein-westfälischen Beherbergungsstätten sowie die Zahl der Beherbergungsstätten, Gästebetten und die prozentuale Kapazitätsauslastung gegliedert nach Bade-, Kur-, Erholungsorten und sonstigen Gemeinden, nach Betriebsarten, Regionaleinheiten, Reisegebieten und nach Herkunftsländern. Dargestellt wird die Anzahl, die prozentuale Veränderung gegenüber dem Vorjahresmonat sowie die durchschnittliche Aufenthaltsdauer in Tagen.

Bestell-Nr. G 41 3 2004*)

Preis: 5,10 EUR (Jahresbezugspreis: 51,00 EUR)

Fachliche Auskünfte zu diesen Veröffentlichungen erteilen Ihnen gerne Markus Sesterhenn und Ursula Kuroczik unter Telefon-Nr. 0211 9449-2738 bzw. 0211 9449-3738.

Straßenverkehrsunfälle in Nordrhein-Westfalen – Vorläufige Ergebnisse

Inhalt: Dieser monatliche Schnellbericht enthält die ersten vorläufigen Zahlen von Straßenverkehrsunfällen und der dabei verunglückten Personen für Nordrhein-Westfalen und für die Regierungsbezirke nach Unfallkategorien. Dargestellt werden die monatlichen und die kumulierten Unfallzahlen, die Vorjahreszahlen und die prozentuale Veränderung gegenüber den Vorjahreszeiträumen.

Bestell-Nr. H 11 3 2004*)

Preis: 1,30 EUR (Jahresbezugspreis: 13,00 EUR)

Straßenverkehrsunfälle in Nordrhein-Westfalen

Inhalt: Der Monatsbericht enthält Ergebnisse von Straßenverkehrsunfällen und dabei Verunglückten in Nordrhein-Westfalen nach Unfallkategorien, nach Straßen-, Unfallarten, Unfalltypen, nach Tagesdatum, Ortslage, Art der Verkehrsbeteiligung, Unfallursachen und nach Fehlverhalten der Fahrzeugführer sowie die Anzahl der Verunglückten nach der Schwere der Verletzung, Altersgruppen und Geschlecht. Dargestellt werden die monatlichen und die kumulierten Zahlen, die Vorjahresergebnisse und die prozentuale Veränderung gegenüber den Vorjahreszeiträumen. Auf Gemeindeebene sind Ergebnisse nach Ortslage und Unfallkategorien enthalten.

Bestell-Nr. H 12 3 2004*)

Preis: 4,40 EUR (Jahresbezugspreis: 44,00 EUR)

Fachliche Auskünfte zu diesen Veröffentlichungen erteilen Ihnen gerne Petra Focks und Jörg Möller unter Telefon-Nr. 0211 9449-3737 bzw. 0211 9449-2737.

*) Bei Bestellungen bitte gewünschten Monat / Vierteljahr angeben (01 = Januar; 02 = Februar usw. bzw. 41 = 1. Vierteljahr; 42 = 2. Vierteljahr usw.)