



Gäste und Übernachtungen im Reiseverkehr Nordrhein-Westfalens

Januar 2004

Herausgegeben vom
Landesamt für Datenverarbeitung und Statistik Nordrhein-Westfalen
Mauerstraße 51, 40476 Düsseldorf • Postfach 10 11 05, 40002 Düsseldorf
Telefon 0211 9449-01 • Telefax 0211 442006
Internet: <http://www.lds.nrw.de>
E-Mail: poststelle@lds.nrw.de

Erschienen im Mai 2004

Preis dieser Ausgabe:
5,10 EUR (Jahresbezugspreis 51,00 EUR)

© Landesamt für Datenverarbeitung und Statistik NRW, Düsseldorf, 2004
Für nicht gewerbliche Zwecke sind Vervielfältigung und unentgeltliche Verbreitung, auch auszugsweise, mit Quellenangabe gestattet. Die Verbreitung, auch auszugsweise, über elektronische Systeme/Datenträger bedarf der vorherigen Zustimmung. Alle übrigen Rechte bleiben vorbehalten.

Inhalt

| | Seite |
|--|--------|
| Vorbemerkungen | 5 |
| Tabellenteil | |
| 1. Entwicklung der Ankünfte und Übernachtungen | 9 |
| 2. Kapazität und Leistung der Beherbergungsstätten nach | |
| 2.1 Verwaltungsbezirken | 10 |
| 2.2 Gemeindegruppen und Betriebsarten | 24 |
| 2.3 Reisegebieten und Betriebsarten | 28 |
| 2.4 Reisegebieten und Herkunftsländern | 32 |
| 3. Leistung der Beherbergungsstätten nach | |
| 3.1 Verwaltungsbezirken | 44 |
| 3.2 Gemeindegruppen und Betriebsarten | 58 |
| 3.3 Reisegebieten und Betriebsarten | 62 |
| 3.4 Reisegebieten und Herkunftsländern | 66 |
| 4. Leistung der Campingplätze nach Herkunftsländern | 78 |
| Karte | |
| Reisegebiete in Nordrhein-Westfalen | 83 |
| Übersicht über die neuen Reisegebiete / Regionen in Nordrhein-Westfalen | 85 |
| Karte | |
| Kur- und Erholungsorte in Nordrhein-Westfalen | 89 |
| Verzeichnis der Kurorte und Erholungsorte in Nordrhein-Westfalen | 91 |
| Veröffentlichungen | 93 |

Vorbemerkungen

Camping und Boardinghouses

Ab Januar 2004 werden die Campingplätze und die Boardinghouses in der Beherbergungsstatistik methodisch neu zugeordnet:

Die Leistungen der Campingplätze werden bisher als sog. „Außerdem-Zahlen“ in der Tabelle 4 in diesem Heft ausgewiesen. Ab dem Berichtsmonat Januar 2004 werden die Gästeankünfte und -übernachtungen in die Ergebnisse der Beherbergungsstatistik voll integriert, indem das Camping als eigene Betriebsart dargestellt wird. In den Tabellen 2.2 und 2.3 wird zusätzlich die Anzahl der Stellplätze unter Gästezimmer ausgewiesen. Die Anzahl der Betten wird nicht ermittelt. Wegen des großen Interesses bei der Nachfrage nach dem Herkunftsland der Camper wird die Tabelle 4 in diesem Heft aber weiterhin beibehalten.

Die Boardinghouses sind definitionsgemäß Beherbergungsstätten ohne angebotene Verpflegung, jedoch mit Kochgelegenheit. Ein hotelähnlicher Service ergänzt die Leistung dieses Hauses. Bis Ende 2003 hat man die Boardinghouses stillschweigend den Hotels garnis zugeordnet. Nach der Neudefinition der Klassifikation der Wirtschaftszweige Ausgabe 2003 (WZ 2003) zählen diese Einheiten jetzt zum Sonstigen Beherbergungsgewerbe. Die geringe Anzahl dieser Häuser in NRW lässt es aber nicht zu, sie aus Geheimhaltungsgründen gesondert aufzuzählen. Daher werden sie mit den Erholungs-, Ferien- und Schulungsheimen in einer Summe ausgewiesen.

Die Zimmerauslastung

Ab Januar 2003 gibt es in der Beherbergungsstatistik für die Betriebe der klassischen Hotellerie (das sind die Hotels, die Gasthöfe, die Pensionen und die Hotels garni) ein neues Merkmal, welches präziser als es bisher durch die Bettenauslastung geschah, die Auslastung eines Betriebes wiedergibt, die sog. Zimmerauslastung. Sie berechnet sich nach der Anzahl der täglich belegten Zimmer – unabhängig von der Zahl der Personen –, addiert über den gesamten Monat. Die so ermittelte Anzahl der belegten „Zimmertage“ zum Verhältnis der Anzahl der angebotenen „Zimmertage“ ergibt die durchschnittliche Belegung der Gästezimmer. Unter Zimmertage versteht man die im Monat an einem Tag belegten bzw. angebotenen Gästezimmer. Als ein Zimmer wird auch ein Appartement oder eine Wohnung gezählt.

Zusammen mit der durchschnittlichen Auslastung der angebotenen Betten erhält der Nutzer ein sehr gutes Maß für die allgemeine Auslastung der Beherbergungsstätten.

Reisegebiete in Nordrhein-Westfalen

Ab Januar 2000 wurden die nordrhein-westfälischen Reisegebiete neu festgelegt. Statt bisher neun Reisegebiete ist das Land jetzt in elf touristische Regionen eingeteilt. Eine grafische Darstellung der neuen Regionen und die Zuordnung der kreisfreien Städte und Kreise befinden sich am Ende des Berichtes.

Prädikatisierte Orte in NRW

Die Zahl der prädikatisierten Orte in Nordrhein-Westfalen beträgt zur Zeit 69. Darunter befinden sich 9 Mineral-, Moor-, Sole- und Thermalbäder, 4 Heilklimatische Kurorte, 8 Kneippkurorte, 4 Kneippheilbäder, 17 Luftkurorte und 27 Erholungsorte. Eine Übersicht der Lage dieser Orte finden Sie ebenfalls am Ende des Berichtes.

Gäste und Übernachtungen im Reiseverkehr NRW

Die vorliegenden Monatsergebnisse enthalten vorläufige Zahlen. In der Regel weichen aber die endgültigen Ergebnisse nur geringfügig davon ab. In den aufsummierten Teiljahresergebnissen im zweiten Teil des Berichtes fließen jeweils nachträgliche Meldungen von Beherbergungsbetrieben ein, so dass diese Ergebnisse im Laufes des Jahres beständiger werden.

Die Rechtsgrundlage dieser Erhebung ist das Gesetz zur Neuordnung der Statistik über die Beherbergung im Reiseverkehr vom 22. Mai 2002 (BGBl. I S. 1642). Nach § 3 dieses Gesetzes werden nur Beherbergungsstätten in die Erhebung einbezogen, die gleichzeitig mehr als acht Gäste vorübergehend beherbergen können.

Zur Zeit gibt es in Nordrhein-Westfalen acht Gemeinden (von 396), die keine Beherbergungsstätte mit mehr als acht Betten haben und deshalb nicht in die Erhebung einbezogen sind.

Zeichenerklärung

(nach DIN 55 301)

- 0 weniger als die Hälfte von 1 in der letzten besetzten Stelle, jedoch mehr als nichts
- nichts vorhanden (genau null)
- . Zahlenwert unbekannt oder geheim zu halten
- x Tabellenfach gesperrt, weil Aussage nicht sinnvoll
- . . . Angabe fällt später an

Hinweis

Abweichungen in den Summen ergeben sich aus dem Runden der Einzelwerte.

Eventuelle Abweichungen der Monatswerte in Tabelle 1 gegenüber den Monatswerten vorangegangener Statistischer Berichte ergeben sich durch Nachmeldungen.

Tabellenteil

1. Entwicklung der Ankünfte und Übernachtungen

| Zeitraum | Ankünfte | | Übernachtungen | | Ankünfte | | Übernachtungen | |
|-------------|-------------|---------------------|----------------|---------------------|---------------------------------------|---------------------|----------------|---------------------|
| | aller Gäste | ausländischer Gäste | aller Gäste | ausländischer Gäste | aller Gäste | ausländischer Gäste | aller Gäste | ausländischer Gäste |
| | Anzahl | | | | Veränderungen zum Vorjahresmonat in % | | | |
| 2003 Januar | 985 443 | 193 828 | 2 426 049 | 446 468 | -5,9 | -0,1 | -6,7 | -2,7 |
| Februar | 1 023 032 | 181 360 | 2 461 012 | 422 384 | -3,7 | -8,3 | -7,1 | -14,6 |
| März | 1 204 339 | 217 025 | 2 975 248 | 520 112 | +4,2 | +8,5 | +1,1 | +8,5 |
| April | 1 062 728 | 185 686 | 2 804 447 | 410 290 | -12,9 | -17,0 | -8,2 | -22,2 |
| Mai | 1 403 169 | 242 936 | 3 444 923 | 553 159 | +11,3 | +26,9 | +9,9 | +28,7 |
| Juni | 1 330 947 | 225 369 | 3 317 557 | 496 133 | +2,6 | +12,2 | +2,8 | +14,1 |
| Juli | 1 331 206 | 251 645 | 3 428 231 | 625 216 | +13,0 | +10,4 | +6,6 | +13,8 |
| August | 1 129 589 | 246 035 | 3 396 630 | 613 828 | -0,1 | +8,5 | +6,8 | +11,0 |
| September | 1 383 479 | 257 759 | 3 456 732 | 566 132 | -2,3 | +6,3 | -1,8 | +0,1 |
| Oktober | 1 433 437 | 267 709 | 3 596 457 | 615 226 | +5,9 | +12,1 | +3,7 | +14,4 |
| November | 1 283 750 | 217 650 | 2 916 407 | 466 663 | +0,3 | +7,4 | -1,3 | +6,4 |
| Dezember | 1 015 908 | 203 962 | 2 382 412 | 436 489 | +4,5 | +9,6 | -0,3 | +8,2 |
| 2004 Januar | 1 008 349 | 189 983 | 2 408 558 | 424 319 | +2,3 | -2,0 | -0,7 | -5,0 |
| Februar | ... | ... | ... | ... | ... | ... | ... | ... |
| März | ... | ... | ... | ... | ... | ... | ... | ... |
| April | ... | ... | ... | ... | ... | ... | ... | ... |
| Mai | ... | ... | ... | ... | ... | ... | ... | ... |
| Juni | ... | ... | ... | ... | ... | ... | ... | ... |
| Juli | ... | ... | ... | ... | ... | ... | ... | ... |
| August | ... | ... | ... | ... | ... | ... | ... | ... |
| September | ... | ... | ... | ... | ... | ... | ... | ... |
| Oktober | ... | ... | ... | ... | ... | ... | ... | ... |
| November | ... | ... | ... | ... | ... | ... | ... | ... |
| Dezember | ... | ... | ... | ... | ... | ... | ... | ... |

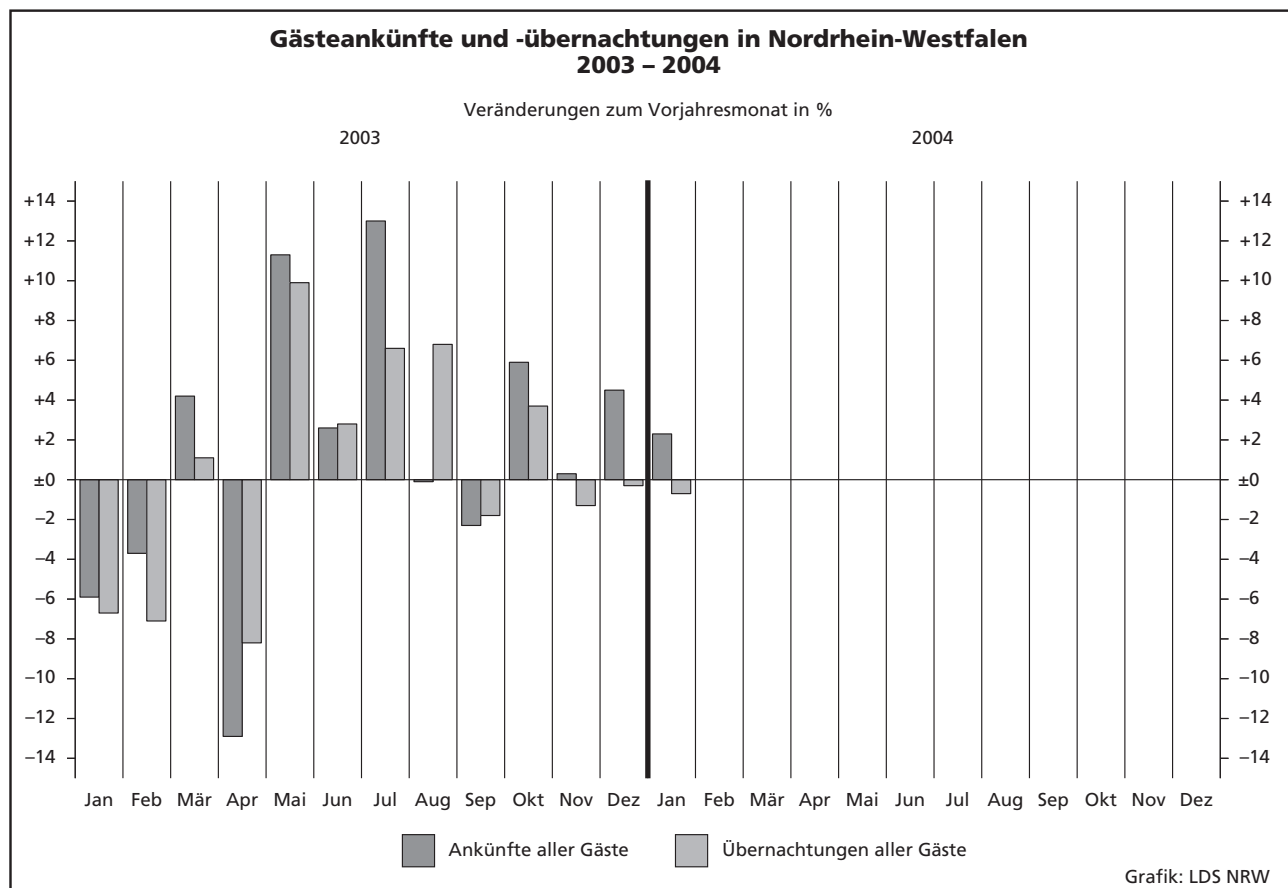

2.1 Kapazität und Leistung der Beherber

Januar

| Amtliche Schlüsselnummer | Verwaltungsbezirk | Betriebe | | Gästezimmer ¹⁾ | | | Betten | | |
|--------------------------|----------------------------|------------|---------------------------|---------------------------|---------------------------|-----------------------------------|---------------|---------------------------|-----------------------------------|
| | | geöffnete | Veränderung ²⁾ | angebotene | Veränderung ²⁾ | mittlere Auslastung ³⁾ | angebotene | Veränderung ²⁾ | mittlere Auslastung ⁴⁾ |
| 111 000 | Kreisfreie Städte | | | | | | | | |
| 111 000 | Düsseldorf | 196 | -3,0 | 9 901 | +2,4 | 52,3 | 16 550 | +1,2 | 41,4 |
| 112 000 | Duisburg | 48 | -4,0 | 1 284 | +1,3 | 39,9 | 2 622 | -1,5 | 28,0 |
| 113 000 | Essen | 83 | -2,4 | 3 236 | +3,5 | 41,7 | 6 377 | -0,1 | 33,4 |
| 114 000 | Krefeld | 27 | -3,6 | 951 | +10,8 | 40,2 | 1 845 | +6,6 | 25,6 |
| 116 000 | Mönchengladbach | 35 | +2,9 | 1 058 | +4,6 | 35,1 | 1 834 | +3,6 | 25,4 |
| 117 000 | Mülheim an der Ruhr | 28 | -3,4 | 668 | -4,7 | 36,1 | 1 362 | -3,4 | 24,2 |
| 119 000 | Oberhausen | 21 | - | 847 | +9,9 | 34,0 | 1 502 | +12,2 | 24,0 |
| 120 000 | Remscheid | 20 | - | 532 | +5,3 | 30,0 | 925 | -1,1 | 22,2 |
| 122 000 | Solingen | 27 | -6,9 | 537 | -9,4 | 23,0 | 1 215 | -7,1 | 16,3 |
| 124 000 | Wuppertal | 41 | - | 1 158 | +6,9 | 39,3 | 2 632 | -0,2 | 30,1 |
| 154 000 | Kreis Kleve | 103 | - | 1 919 | -2,9 | 31,3 | 5 119 | +3,3 | 21,9 |
| 154 004 | Bedburg-Hau | 4 | - | 33 | -2,9 | . | 59 | -1,7 | . |
| 154 008 | Emmerich am Rhein, Stadt | 10 | -9,1 | 147 | -8,7 | 28,7 | 296 | -12,7 | 19,2 |
| 154 012 | Geldern, Stadt | 9 | - | 139 | -1,4 | 32,8 | 508 | +6,5 | 39,7 |
| 154 016 | Goch, Stadt | 7 | +40,0 | 148 | +8,0 | 40,3 | 308 | +26,2 | 25,6 |
| 154 020 | Issum | - | - | - | - | - | - | - | - |
| 154 024 | Kalkar, Stadt | 6 | - | 493 | +0,2 | . | 1 018 | +1,3 | . |
| 154 028 | Kerken | 4 | - | 32 | +10,3 | 12,2 | 132 | +6,5 | 29,8 |
| 154 032 | Kevelaer, Stadt | 18 | -14,3 | 244 | -16,4 | 23,9 | 682 | -7,7 | 15,0 |
| 154 036 | Kleve, Stadt | 10 | - | 330 | -2,9 | 37,7 | 907 | -1,8 | 23,1 |
| 154 040 | Kranenburg | 7 | - | 29 | -12,1 | . | 321 | - | . |
| 154 044 | Rees, Stadt | 11 | - | 116 | -9,4 | 22,7 | 241 | +0,8 | 8,2 |
| 154 048 | Rheurdt | 5 | - | 16 | - | 4,6 | 145 | - | 13,5 |
| 154 052 | Straelen, Stadt | 4 | +33,3 | 79 | +6,8 | 32,3 | 277 | +103,7 | 25,0 |
| 154 056 | Uedem | 3 | +50,0 | 69 | +21,1 | . | 131 | +22,4 | . |
| 154 060 | Wachtendonk | 2 | - | 20 | - | . | 34 | - | . |
| 154 064 | Weeze | 3 | - | 24 | +4,3 | 28,2 | 60 | - | 21,9 |
| 158 000 | Kreis Mettmann | 108 | -0,9 | 3 497 | +1,6 | 39,6 | 6 719 | -1,3 | 30,2 |
| 158 004 | Erkrath, Stadt | 10 | - | 232 | +0,4 | 32,3 | 395 | - | 24,1 |
| 158 008 | Haan, Stadt | 7 | - | 211 | +15,9 | 26,0 | 420 | -17,8 | 30,6 |
| 158 012 | Heiligenhaus, Stadt | 6 | - | 128 | +11,3 | 27,1 | 226 | +4,6 | 21,4 |
| 158 016 | Hilden, Stadt | 12 | - | 420 | -1,2 | 38,6 | 896 | +1,0 | 32,5 |
| 158 020 | Langenfeld (Rhld.), Stadt | 9 | - | 203 | +4,6 | 31,4 | 352 | -0,6 | 24,3 |
| 158 024 | Mettmann, Stadt | 10 | - | 439 | -2,7 | 42,2 | 1 004 | -2,0 | 28,3 |
| 158 026 | Monheim am Rhein, Stadt | 8 | -11,1 | 294 | -2,6 | 23,5 | 470 | -2,5 | 19,6 |
| 158 028 | Ratingen, Stadt | 31 | - | 1 347 | +1,4 | 49,0 | 2 484 | +0,2 | 35,8 |
| 158 032 | Velbert, Stadt | 12 | - | 189 | +3,3 | 38,8 | 417 | +3,0 | 25,8 |
| 158 036 | Wülfrath, Stadt | 3 | - | 34 | +9,7 | 17,8 | 55 | - | 16,1 |
| 162 000 | Rhein-Kreis Neuss | 80 | -2,4 | 2 709 | -1,7 | 35,6 | 5 161 | -2,1 | 26,8 |
| 162 004 | Dormagen, Stadt | 16 | -5,9 | 396 | +1,8 | 23,6 | 611 | +3,7 | 19,3 |
| 162 008 | Grevenbroich, Stadt | 6 | - | 211 | - | 25,2 | 358 | - | 18,7 |
| 162 012 | Jüchen | 1 | -50,0 | 9 | -62,5 | . | 16 | -63,6 | . |
| 162 016 | Kaarst, Stadt | 8 | - | 346 | +1,5 | 34,6 | 545 | - | 31,1 |
| 162 020 | Korschenbroich, Stadt | 5 | - | 62 | +3,3 | . | 86 | - | . |
| 162 022 | Meerbusch, Stadt | 13 | - | 299 | -10,5 | 34,3 | 573 | -10,5 | 23,0 |
| 162 024 | Neuss, Stadt | 26 | - | 1 328 | -0,8 | 42,8 | 2 874 | -1,3 | 30,0 |
| 162 028 | Rommerskirchen | 5 | - | 58 | -1,7 | 27,3 | 98 | +2,1 | 21,5 |
| 166 000 | Kreis Viersen | 68 | -1,4 | 1 011 | -2,0 | 32,9 | 2 621 | -1,5 | 17,9 |
| 166 004 | Brüggen | 6 | - | 104 | -3,7 | 18,0 | 342 | +0,3 | 10,0 |
| 166 008 | Grefrath | 2 | - | 107 | +10,3 | . | 181 | - | . |
| 166 012 | Kempen, Stadt | 6 | - | 82 | -6,8 | 26,4 | 140 | - | 18,9 |
| 166 016 | Nettetal, Stadt | 16 | - | 184 | -6,1 | 26,9 | 1 017 | -1,3 | 17,5 |
| 166 020 | Niederkrüchten | 8 | +14,3 | 45 | - | 32,2 | 91 | +2,2 | 6,9 |
| 166 024 | Schwalmtal | 4 | -20,0 | 29 | -19,4 | . | 54 | -19,4 | . |
| 166 028 | Tönisvorst, Stadt | 5 | - | 60 | +1,7 | 15,8 | 102 | - | 11,0 |
| 166 032 | Viersen, Stadt | 12 | -7,7 | 156 | -6,0 | 28,9 | 260 | -6,1 | 21,7 |
| 166 036 | Willich, Stadt | 9 | - | 244 | +3,0 | 38,7 | 434 | - | 23,6 |
| 170 000 | Kreis Wesel | 99 | +1,0 | 1 840 | +1,1 | 30,4 | 3 871 | +4,0 | 9,9 |
| 170 004 | Alpen | 1 | - | 11 | +10,0 | . | 23 | +15,0 | . |
| 170 008 | Dinslaken, Stadt | 10 | -9,1 | 152 | -11,1 | 26,2 | 311 | -5,2 | 12,6 |
| 170 012 | Hamminkeln, Stadt | 10 | +11,1 | 97 | +54,0 | 22,0 | 251 | +43,4 | 9,8 |
| 170 016 | Hünxe | 3 | - | 27 | -32,5 | . | 78 | - | . |

1) Es werden nur die Gästezimmer der Betriebe der klassischen Hotellerie gezählt; ein Appartement oder eine Wohnung zählt dabei wie ein Gästezimmer; in Vorjahresmonat in % - 3) mittlere Auslastung = (belegte Zimmertage / angebotene Zimmertage) * 100 - 4) mittlere Auslastung = (Übernachtungen / angebo

ungungsstätten nach Verwaltungsbezirken

2004

| Ankünfte | | | | Übernachtungen | | | | Mittlere Aufenthaltsdauer ⁵⁾ | | Amtliche Schlüsselnummer |
|----------------|---------------------------|---------------------|---------------------------|----------------|---------------------------|---------------------|---------------------------|---|---------------------|--------------------------|
| aller Gäste | Veränderung ²⁾ | ausländischer Gäste | Veränderung ²⁾ | aller Gäste | Veränderung ²⁾ | ausländischer Gäste | Veränderung ²⁾ | aller Gäste | ausländischer Gäste | |
| 112 865 | +5,0 | 44 054 | +6,2 | 208 639 | +0,8 | 87 407 | +2,9 | 1,8 | 2,0 | 111 000 |
| 10 478 | -0,6 | 1 656 | +19,0 | 22 495 | +8,7 | 3 671 | +35,0 | 2,1 | 2,2 | 112 000 |
| 29 166 | +3,7 | 5 133 | +13,4 | 68 553 | +3,5 | 11 372 | +7,6 | 2,4 | 2,2 | 113 000 |
| 7 971 | +5,0 | 1 862 | +5,5 | 14 499 | +0,9 | 4 149 | +13,0 | 1,8 | 2,2 | 114 000 |
| 7 209 | -0,7 | 1 359 | -12,7 | 13 902 | +2,8 | 3 329 | +2,7 | 1,9 | 2,4 | 116 000 |
| 5 403 | +10,9 | 672 | -29,8 | 10 012 | +5,4 | 1 607 | -26,3 | 1,9 | 2,4 | 117 000 |
| 6 483 | +18,7 | 802 | +25,5 | 11 074 | +9,4 | 1 443 | -3,7 | 1,7 | 1,8 | 119 000 |
| 3 440 | -23,0 | 777 | -12,6 | 6 278 | -13,0 | 1 409 | +2,9 | 1,8 | 1,8 | 120 000 |
| 3 160 | -8,4 | 592 | -23,3 | 6 106 | -9,9 | 1 400 | -23,9 | 1,9 | 2,4 | 122 000 |
| 10 427 | +2,1 | 1 439 | +6,8 | 23 929 | +3,5 | 3 517 | +23,1 | 2,3 | 2,4 | 124 000 |
| 18 857 | +9,4 | 3 223 | -16,1 | 39 187 | +19,8 | 6 937 | -17,9 | 2,1 | 2,2 | 154 000 |
| . | . | . | . | . | . | . | . | . | . | 154 004 |
| 832 | +9,9 | 208 | +35,9 | 1 526 | -12,1 | 338 | -12,0 | 1,8 | 1,6 | 154 008 |
| 1 460 | -3,8 | 98 | -58,3 | 6 254 | +152,1 | 163 | -59,1 | 4,3 | 1,7 | 154 012 |
| 1 376 | +23,0 | 77 | +92,5 | 2 372 | +25,2 | 133 | - | 1,7 | 1,7 | 154 016 |
| . | . | . | . | . | . | . | . | . | . | 154 020 |
| . | . | . | . | . | . | . | . | . | . | 154 024 |
| 642 | -2,4 | 34 | -12,8 | 1 208 | +1,4 | 34 | -48,5 | 1,9 | 1,0 | 154 028 |
| 1 800 | +33,3 | 127 | +16,5 | 2 889 | +32,2 | 174 | +6,7 | 1,6 | 1,4 | 154 032 |
| 3 260 | +14,3 | 557 | +11,4 | 5 790 | +7,2 | 1 227 | -29,6 | 1,8 | 2,2 | 154 036 |
| . | . | . | . | . | . | . | . | . | . | 154 040 |
| 628 | +105,9 | 93 | +287,5 | 1 287 | +137,0 | 306 | +427,6 | 2,0 | 3,3 | 154 044 |
| 458 | +59,6 | 4 | -69,2 | 744 | +9,7 | 8 | -82,6 | 1,6 | 2,0 | 154 048 |
| 744 | -12,7 | 52 | +15,6 | 2 146 | +67,9 | 990 | x | 2,9 | 19,0 | 154 052 |
| . | . | . | . | . | . | . | . | . | . | 154 056 |
| . | . | . | . | . | . | . | . | . | . | 154 060 |
| 162 | -6,9 | - | - | 407 | +7,7 | - | - | 2,5 | - | 154 064 |
| 32 415 | +2,8 | 6 379 | +10,4 | 60 934 | -4,0 | 12 822 | +1,6 | 1,9 | 2,0 | 158 000 |
| 1 392 | -4,4 | 272 | -31,8 | 2 766 | -1,1 | 568 | -23,7 | 2,0 | 2,1 | 158 004 |
| 1 473 | -23,8 | 160 | -10,1 | 3 623 | -36,0 | 279 | -13,1 | 2,5 | 1,7 | 158 008 |
| 952 | -3,6 | 174 | +100,0 | 1 499 | +13,3 | 359 | +63,2 | 1,6 | 2,1 | 158 012 |
| 4 410 | -7,8 | 631 | +7,7 | 8 281 | -6,2 | 1 335 | -0,3 | 1,9 | 2,1 | 158 016 |
| 1 576 | -12,8 | 142 | -22,4 | 2 591 | -7,2 | 286 | -35,6 | 1,6 | 2,0 | 158 020 |
| 4 391 | -3,0 | 469 | -18,4 | 8 588 | -9,3 | 989 | -31,0 | 2,0 | 2,1 | 158 024 |
| 1 834 | +34,1 | 422 | +61,7 | 2 858 | -15,2 | 614 | -4,7 | 1,6 | 1,5 | 158 026 |
| 14 091 | +8,0 | 3 653 | +12,9 | 27 211 | +4,6 | 7 712 | +13,4 | 1,9 | 2,1 | 158 028 |
| 2 177 | +46,6 | 451 | +70,2 | 3 242 | +11,8 | 668 | +3,2 | 1,5 | 1,5 | 158 032 |
| 119 | -12,5 | 5 | - | 275 | -17,7 | 12 | -47,8 | 2,3 | 2,4 | 158 036 |
| 21 761 | +4,2 | 4 495 | -1,6 | 42 114 | -3,5 | 9 278 | -6,3 | 1,9 | 2,1 | 162 000 |
| 1 989 | -6,9 | 312 | -30,0 | 3 495 | -16,7 | 719 | -15,7 | 1,8 | 2,3 | 162 004 |
| 892 | -18,2 | 171 | -21,6 | 2 028 | -26,8 | 457 | -26,4 | 2,3 | 2,7 | 162 008 |
| . | . | . | . | . | . | . | . | . | . | 162 012 |
| 2 344 | -14,0 | 575 | -21,0 | 5 109 | -20,9 | 1 210 | -37,6 | 2,2 | 2,1 | 162 016 |
| . | . | . | . | . | . | . | . | . | . | 162 020 |
| 2 157 | +7,0 | 335 | -6,7 | 3 876 | +10,6 | 707 | -5,5 | 1,8 | 2,1 | 162 022 |
| 13 950 | +11,3 | 3 078 | +9,9 | 26 649 | +3,2 | 6 132 | +7,3 | 1,9 | 2,0 | 162 024 |
| 247 | +13,8 | 12 | +50,0 | 623 | +2,0 | 36 | +89,5 | 2,5 | 3,0 | 162 028 |
| 8 510 | +22,6 | 833 | +34,1 | 15 772 | +9,6 | 2 188 | +51,7 | 1,9 | 2,6 | 166 000 |
| 762 | +5,4 | 106 | x | 1 524 | -6,4 | 252 | x | 2,0 | 2,4 | 166 004 |
| . | . | . | . | . | . | . | . | . | . | 166 008 |
| 366 | -24,1 | 83 | -21,7 | 748 | -32,3 | 215 | -34,3 | 2,0 | 2,6 | 166 012 |
| 2 550 | +20,0 | 133 | +18,8 | 4 934 | +8,9 | 296 | +23,8 | 1,9 | 2,2 | 166 016 |
| 259 | +67,1 | 69 | +130,0 | 642 | +84,5 | 159 | +23,3 | 2,5 | 2,3 | 166 020 |
| . | . | . | . | . | . | . | . | . | . | 166 024 |
| 190 | +31,9 | 16 | -20,0 | 347 | -20,4 | 73 | -43,0 | 1,8 | 4,6 | 166 028 |
| 993 | -1,6 | 131 | -14,9 | 1 727 | +8,2 | 259 | +9,3 | 1,7 | 2,0 | 166 032 |
| 1 393 | +35,9 | 223 | +59,3 | 3 046 | +26,6 | 745 | +161,4 | 2,2 | 3,3 | 166 036 |
| 12 914 | +3,5 | 1 454 | -15,4 | 23 401 | -0,2 | 2 770 | -28,4 | 1,8 | 1,9 | 170 000 |
| . | . | . | . | . | . | . | . | . | . | 170 004 |
| 835 | +1,3 | 84 | -7,7 | 1 820 | +3,7 | 272 | +130,5 | 2,2 | 3,2 | 170 008 |
| 802 | +24,7 | 28 | +55,6 | 1 129 | +12,9 | 57 | +46,2 | 1,4 | 2,0 | 170 012 |
| . | . | . | . | . | . | . | . | . | . | 170 016 |

den Tabellen 2.2 und 2.3 wird hier bei der Betriebsart „Campingplätze“ die Anzahl der Stellplätze angegeben. – 2) Veränderung gegenüber dem tene Bettentage) * 100 – 5) mittlere Aufenthaltsdauer (in Tagen) = Übernachtungen / Ankünfte Appartement

Noch: 2.1 Kapazität und Leistung der Beherber

Januar

| Amtliche Schlüsselnummer | Verwaltungsbezirk | Betriebe | | Gästezimmer ¹⁾ | | | Betten | | |
|--------------------------|-----------------------------|------------|---------------------------|---------------------------|---------------------------|-----------------------------------|---------------|---------------------------|-----------------------------------|
| | | geöffnete | Veränderung ²⁾ | angebotene | Veränderung ²⁾ | mittlere Auslastung ³⁾ | angebotene | Veränderung ²⁾ | mittlere Auslastung ⁴⁾ |
| | Noch: Kreis Wesel | | | | | | | | |
| 170 020 | Kamp-Lintfort, Stadt | 8 | -11,1 | 126 | -17,6 | 30,1 | 232 | -16,8 | 21,2 |
| 170 024 | Moers, Stadt | 15 | - | 406 | -0,2 | 42,2 | 770 | +1,4 | 28,3 |
| 170 028 | Neukirchen-Vluyn, Stadt | 3 | - | 37 | - | 26,2 | 59 | - | 22,4 |
| 170 032 | Rheinberg, Stadt | 5 | - | 62 | +1,6 | 11,0 | 98 | +5,4 | 9,1 |
| 170 036 | Schermbeck | 11 | - | 246 | -5,0 | 30,0 | 571 | -1,0 | 17,9 |
| 170 040 | Sonsbeck | 5 | +25,0 | 10 | - | . | 110 | - | . |
| 170 044 | Voerde (Niederrhein), Stadt | 4 | -20,0 | 100 | -15,3 | 28,5 | 171 | -19,0 | 20,9 |
| 170 048 | Wesel, Stadt | 13 | - | 404 | +12,2 | 28,9 | 847 | +12,6 | 4,0 |
| 170 052 | Xanten, Stadt | 11 | +22,2 | 162 | +23,7 | 22,2 | 350 | +24,1 | 10,4 |
| 100 000 | Reg.-Bez. Düsseldorf | 984 | -1,6 | 31 148 | +1,7 | 41,5 | 60 355 | +0,7 | 28,4 |
| | Kreisfreie Städte | | | | | | | | |
| 313 000 | Aachen | 54 | -8,5 | 1 732 | -3,4 | 35,8 | 3 972 | -3,7 | 32,8 |
| 314 000 | Bonn | 90 | -4,3 | 3 613 | -0,3 | 41,4 | 7 319 | +2,2 | 29,3 |
| 315 000 | Köln | 248 | -2,7 | 13 026 | +5,8 | 49,6 | 23 347 | +3,4 | 36,1 |
| 316 000 | Leverkusen | 24 | - | 914 | +0,9 | 44,5 | 1 575 | - | 30,2 |
| 354 000 | Kreis Aachen | 107 | +0,9 | 1 454 | -0,8 | 21,2 | 3 956 | +0,7 | 16,0 |
| 354 004 | Alsdorf, Stadt | 2 | - | 50 | - | . | 85 | - | . |
| 354 008 | Baesweiler, Stadt | 2 | - | 17 | +6,3 | . | 58 | - | . |
| 354 012 | Eschweiler, Stadt | 11 | -15,4 | 170 | -10,1 | 19,1 | 270 | -15,1 | 16,1 |
| 354 016 | Herzogenrath, Stadt | 5 | -16,7 | 47 | -27,7 | 23,3 | 135 | -11,2 | 32,8 |
| 354 020 | Monschau, Stadt | 34 | - | 387 | -0,8 | 16,7 | 1 253 | +0,9 | 14,3 |
| 354 024 | Roetgen | 5 | +25,0 | 41 | +20,6 | 34,7 | 82 | +24,2 | 14,0 |
| 354 028 | Simmerath | 34 | +9,7 | 411 | +7,0 | 21,0 | 1 517 | +4,5 | 15,2 |
| 354 032 | Stolberg (Rhld.), Stadt | 10 | +11,1 | 243 | +2,5 | 24,2 | 394 | +3,1 | 19,8 |
| 354 036 | Würselen, Stadt | 4 | -20,0 | 88 | -12,0 | 23,9 | 162 | -6,9 | 16,7 |
| 358 000 | Kreis Düren | 83 | +5,1 | 948 | +7,1 | 28,2 | 2 350 | +3,3 | 11,7 |
| 358 004 | Aldenhoven | 1 | - | 8 | - | . | 15 | - | . |
| 358 008 | Düren, Stadt | 13 | -7,1 | 291 | -2,7 | 44,9 | 484 | -9,9 | 31,7 |
| 358 012 | Heimbach, Stadt | 27 | +12,5 | 182 | +30,0 | 13,8 | 547 | +15,9 | 3,3 |
| 358 016 | Hürtgenwald | 8 | +14,3 | 152 | +4,1 | 28,5 | 332 | +4,7 | 22,2 |
| 358 020 | Inden | 2 | - | 23 | - | . | 44 | - | . |
| 358 024 | Jülich, Stadt | 6 | +20,0 | 120 | +13,2 | 29,8 | 184 | +4,5 | 23,2 |
| 358 028 | Kreuzau | 3 | +50,0 | 14 | +133,3 | . | 95 | +18,8 | . |
| 358 032 | Langerwehe | 1 | - | 5 | - | - | 10 | - | - |
| 358 036 | Linnich, Stadt | 1 | -50,0 | 12 | -29,4 | . | 16 | -44,8 | . |
| 358 040 | Merzenich | - | - | - | - | - | - | - | - |
| 358 044 | Nideggen, Stadt | 17 | - | 115 | +4,5 | 8,7 | 556 | +5,5 | 7,2 |
| 358 048 | Niederzier | 3 | - | 26 | +4,0 | 10,5 | 47 | - | 6,9 |
| 358 052 | Nörvenich | - | - | - | - | - | - | - | - |
| 358 056 | Titz | - | - | - | - | - | - | - | - |
| 358 060 | Vettweiß | 1 | - | - | - | . | 20 | - | . |
| 362 000 | Rhein-Erft-Kreis | 104 | -2,8 | 2 170 | +5,7 | 34,4 | 5 079 | +12,9 | 26,0 |
| 362 004 | Bedburg, Stadt | 2 | - | 56 | - | . | 88 | -3,3 | . |
| 362 008 | Bergheim, Stadt | 16 | - | 203 | -0,5 | 17,8 | 368 | -1,9 | 11,7 |
| 362 012 | Brühl, Stadt | 13 | -7,1 | 503 | +45,8 | 30,2 | 1 322 | +98,5 | 14,6 |
| 362 016 | Elsdorf | 4 | - | 41 | - | . | 69 | - | . |
| 362 020 | Erfstadt, Stadt | 10 | -9,1 | 66 | -15,4 | 9,5 | 236 | -3,7 | 5,7 |
| 362 024 | Frechen, Stadt | 16 | -11,1 | 429 | -11,4 | 37,7 | 777 | -9,4 | 27,3 |
| 362 028 | Hürth, Stadt | 14 | - | 366 | +0,3 | 52,1 | 1 286 | +0,2 | 49,7 |
| 362 032 | Kerpen, Stadt | 9 | - | 147 | +3,5 | 36,0 | 258 | +1,2 | 25,0 |
| 362 036 | Pulheim, Stadt | 11 | +10,0 | 239 | +7,7 | 30,1 | 379 | +5,0 | 23,5 |
| 362 040 | Wesseling, Stadt | 9 | - | 120 | +3,4 | 43,6 | 296 | - | 24,4 |
| 366 000 | Kreis Euskirchen | 142 | +0,7 | 1 065 | +2,7 | 16,6 | 6 123 | -2,2 | 16,0 |
| 366 004 | Bad Münstereifel, Stadt | 30 | +7,1 | 283 | +15,5 | 21,5 | 1 094 | +2,6 | 20,2 |
| 366 008 | Blankenheim | 16 | +6,7 | 113 | +8,7 | 6,7 | 598 | +2,0 | 13,5 |
| 366 012 | Dahlem | 9 | +12,5 | 49 | +53,1 | 8,0 | 899 | +3,5 | 7,7 |
| 366 016 | Euskirchen, Stadt | 12 | - | 144 | +4,3 | 24,0 | 380 | +0,8 | 23,6 |
| 366 020 | Hellenthal | 14 | -12,5 | 64 | -7,2 | 20,6 | 486 | -10,3 | 13,7 |
| 366 024 | Kall | 14 | -6,7 | 67 | -13,0 | 13,9 | 458 | -3,4 | 21,2 |
| 366 028 | Mechernich, Stadt | 13 | - | 112 | +0,9 | 9,1 | 315 | - | 11,1 |
| 366 032 | Nettersheim | 8 | - | 25 | - | . | 655 | -17,3 | . |

Anmerkungen siehe Seite 10

Noch: 2.1 Kapazität und Leistung der Beherber

Januar

| Amtliche Schlüsselnummer | Verwaltungsbezirk | Betriebe | | Gästezimmer ¹⁾ | | | Betten | | |
|--------------------------|-------------------------------|--------------|---------------------------|---------------------------|---------------------------|-----------------------------------|---------------|---------------------------|-----------------------------------|
| | | geöffnete | Veränderung ²⁾ | an-gebotene | Veränderung ²⁾ | mittlere Auslastung ³⁾ | an-gebotene | Veränderung ²⁾ | mittlere Auslastung ⁴⁾ |
| | Noch: Kreis Euskirchen | | | | | | | | |
| 366 036 | Schleiden, Stadt | 18 | - | 156 | +6,1 | 17,3 | 1 058 | -0,7 | 9,0 |
| 366 040 | Weilerswist | 3 | - | 23 | -11,5 | . | 49 | - | . |
| 366 044 | Zülpich, Stadt | 5 | - | 29 | -54,0 | 13,0 | 131 | +2,3 | 47,5 |
| 370 000 | Kreis Heinsberg | 47 | +9,3 | 683 | +12,7 | 28,4 | 1 378 | +11,9 | 21,9 |
| 370 004 | Erkelenz, Stadt | 7 | - | 96 | +4,3 | 32,0 | 202 | +0,5 | 32,5 |
| 370 008 | Gangelt | 1 | - | 5 | - | . | 9 | - | . |
| 370 012 | Geilenkirchen, Stadt | 5 | +25,0 | 98 | +16,7 | 42,6 | 199 | +13,1 | 28,7 |
| 370 016 | Heinsberg, Stadt | 4 | - | 63 | +31,3 | . | 98 | +18,1 | . |
| 370 020 | Hückelhoven, Stadt | 5 | - | 103 | -4,6 | 19,3 | 179 | - | 17,8 |
| 370 024 | Selkant | - | - | - | - | - | - | - | - |
| 370 028 | Übach-Palenberg, Stadt | 3 | - | 43 | -27,1 | 22,0 | 116 | +12,6 | 26,5 |
| 370 032 | Waldfeucht | 1 | - | 9 | +28,6 | . | 18 | -10,0 | . |
| 370 036 | Wassenberg, Stadt | 10 | +11,1 | 109 | +5,8 | 24,2 | 173 | +8,8 | 12,2 |
| 370 040 | Wegberg, Stadt | 11 | +22,2 | 157 | +57,0 | 31,6 | 384 | +27,2 | 21,8 |
| 374 000 | Oberbergischer Kreis | 135 | -1,5 | 1 457 | +0,8 | 25,3 | 6 516 | -0,7 | 26,6 |
| 374 004 | Bergneustadt, Stadt | 11 | +10,0 | 37 | - | 18,0 | 516 | +1,2 | 13,0 |
| 374 008 | Engelskirchen | 9 | +12,5 | 115 | +69,1 | 29,6 | 390 | +17,8 | 56,8 |
| 374 012 | Gummersbach, Stadt | 19 | -13,6 | 362 | -6,2 | 28,1 | 910 | -9,5 | 23,8 |
| 374 016 | Hückeswagen, Stadt | 6 | +20,0 | 41 | - | 26,0 | 204 | - | 15,0 |
| 374 020 | Lindlar | 12 | - | 100 | +14,9 | 15,7 | 443 | +0,5 | 12,9 |
| 374 024 | Marienheide | 9 | -10,0 | 77 | +14,9 | 19,9 | 535 | -5,0 | 19,1 |
| 374 028 | Morsbach | 4 | +33,3 | 53 | +12,8 | 11,0 | 260 | +4,0 | 8,6 |
| 374 032 | Nümbrecht | 12 | +9,1 | 232 | +20,2 | 37,2 | 1 004 | +6,0 | 44,7 |
| 374 036 | Radevormwald, Stadt | 8 | -11,1 | 34 | -27,7 | 28,0 | 523 | -0,9 | 37,1 |
| 374 040 | Reichshof | 17 | -5,6 | 128 | -28,5 | 19,8 | 654 | -7,9 | 43,0 |
| 374 044 | Waldbrohl, Stadt | 5 | - | 15 | - | 11,0 | 229 | - | 30,4 |
| 374 048 | Wiehl, Stadt | 11 | -8,3 | 159 | -7,0 | 25,2 | 502 | +1,8 | 13,6 |
| 374 052 | Wipperfürth, Stadt | 12 | - | 104 | -2,8 | 18,6 | 346 | -0,3 | 8,2 |
| 378 000 | Rhein.-Berg.-Kreis | 81 | -5,8 | 1 196 | +1,8 | 29,1 | 3 596 | -8,7 | 27,9 |
| 378 004 | Bergisch Gladbach, Stadt | 24 | -7,7 | 489 | -2,0 | 40,5 | 1 364 | -8,6 | 30,3 |
| 378 008 | Burscheid, Stadt | 5 | - | 108 | +27,1 | 34,1 | 150 | - | 32,4 |
| 378 012 | Kürten | 9 | - | 88 | -8,3 | 15,8 | 201 | - | 18,8 |
| 378 016 | Leichlingen (Rhld.), Stadt | 11 | -8,3 | 86 | - | 13,6 | 482 | -22,3 | 36,7 |
| 378 020 | Odenthal | 5 | -16,7 | 86 | - | . | 189 | -13,7 | . |
| 378 024 | Overath, Stadt | 11 | - | 164 | +3,8 | 22,7 | 350 | -4,4 | 20,6 |
| 378 028 | Rösrath, Stadt | 4 | -20,0 | 31 | -29,5 | . | 250 | -11,0 | . |
| 378 032 | Wermelskirchen, Stadt | 12 | - | 144 | +19,0 | 16,3 | 610 | -0,2 | 19,9 |
| 382 000 | Rhein-Sieg-Kreis | 187 | - | 3 810 | -1,3 | 31,6 | 9 200 | +0,3 | 25,7 |
| 382 004 | Alfter | 3 | - | 58 | +5,5 | 26,5 | 105 | - | 19,7 |
| 382 008 | Bad Honnef, Stadt | 19 | -5,0 | 406 | -1,0 | 44,5 | 1 418 | +1,4 | 29,7 |
| 382 012 | Bornheim, Stadt | 14 | - | 186 | -0,5 | 32,3 | 405 | -2,9 | 23,1 |
| 382 016 | Eitorf | 6 | +20,0 | 157 | +6,1 | 34,1 | 282 | +4,8 | 20,3 |
| 382 020 | Hennef (Sieg), Stadt | 17 | - | 336 | +0,3 | 16,9 | 1 253 | +0,6 | 32,4 |
| 382 024 | Königswinter, Stadt | 33 | - | 691 | -0,1 | 31,9 | 1 855 | -0,6 | 26,2 |
| 382 028 | Lohmar, Stadt | 14 | - | 181 | +2,3 | 26,6 | 317 | -0,3 | 17,2 |
| 382 032 | Meckenheim, Stadt | 4 | - | 78 | - | 33,6 | 174 | -0,6 | 20,0 |
| 382 036 | Much | 3 | - | 128 | +1,6 | . | 247 | +0,4 | . |
| 382 040 | Neunkirchen-Seelscheid | 2 | - | 26 | - | . | 48 | - | . |
| 382 044 | Niederkassel, Stadt | 7 | -12,5 | 120 | -4,8 | 30,8 | 205 | -5,5 | 28,1 |
| 382 048 | Rheinbach, Stadt | 6 | - | 90 | -25,0 | 24,7 | 167 | +3,1 | 19,9 |
| 382 052 | Ruppichterath | 4 | - | 99 | -2,0 | 21,8 | 255 | -1,2 | 15,7 |
| 382 056 | Sankt Augustin, Stadt | 6 | - | 150 | -0,7 | 34,9 | 255 | -0,8 | 27,3 |
| 382 060 | Siegburg, Stadt | 14 | +7,7 | 330 | -2,7 | 26,3 | 568 | +2,7 | 21,1 |
| 382 064 | Swisttal | 3 | - | 56 | - | 21,8 | 97 | - | 18,8 |
| 382 068 | Troisdorf, Stadt | 12 | - | 452 | -2,6 | 42,6 | 724 | +0,1 | 34,6 |
| 382 072 | Wachtberg | 5 | - | 149 | -0,7 | 30,7 | 266 | +1,9 | 24,4 |
| 382 076 | Windeck | 15 | - | 117 | -0,8 | 9,1 | 559 | - | 8,4 |
| 300 000 | Reg.-Bez. Köln | 1 302 | -1,2 | 32 068 | +2,9 | 39,5 | 74 411 | +1,5 | 27,8 |
| | Kreisfreie Städte | | | | | | | | |
| 512 000 | Bottrop | 14 | -6,7 | 298 | -3,2 | 40,5 | 554 | -1,9 | 26,8 |
| 513 000 | Gelsenkirchen | 14 | -6,7 | 596 | +1,7 | 32,0 | 946 | -2,8 | 26,5 |
| 515 000 | Münster | 84 | - | 2 333 | +7,4 | 39,1 | 7 135 | +2,6 | 36,0 |

Anmerkungen siehe Seite 10

gungsstätten nach Verwaltungsbezirken

2004

| Ankünfte | | | | Übernachtungen | | | | Mittlere Aufenthaltsdauer ⁵⁾ | | Amtliche Schlüsselnummer |
|----------------|---------------------------|---------------------|---------------------------|----------------|---------------------------|---------------------|---------------------------|---|---------------------|--------------------------|
| aller Gäste | Veränderung ²⁾ | ausländischer Gäste | Veränderung ²⁾ | aller Gäste | Veränderung ²⁾ | ausländischer Gäste | Veränderung ²⁾ | aller Gäste | ausländischer Gäste | |
| 1 262 | -1,5 | 176 | +15,8 | 3 877 | +1,3 | 868 | +39,3 | 3,1 | 4,9 | 366 036 |
| 276 | -11,5 | 38 | -11,6 | 1 931 | -2,6 | 97 | -4,9 | 7,0 | 2,6 | 366 040 |
| 4 114 | -1,2 | 742 | +18,3 | 9 401 | +2,6 | 2 610 | +11,4 | 2,3 | 3,5 | 370 000 |
| 792 | -13,6 | 114 | +1,8 | 1 859 | -22,8 | 304 | -9,5 | 2,3 | 2,7 | 370 004 |
| 590 | +49,4 | 229 | +44,9 | 1 739 | +32,0 | 970 | +19,9 | 2,9 | 4,2 | 370 008 |
| 317 | -38,8 | 146 | +33,9 | 968 | -10,3 | 635 | +49,1 | 3,1 | 4,3 | 370 012 |
| - | - | - | - | - | - | - | - | - | - | 370 016 |
| 480 | +25,3 | 66 | +15,8 | 847 | +4,3 | 158 | -45,5 | 1,8 | 2,4 | 370 020 |
| 430 | -30,4 | 32 | -8,6 | 893 | -17,5 | 121 | +33,0 | 2,1 | 3,8 | 370 024 |
| 1 192 | +26,7 | 104 | -3,7 | 2 502 | +44,0 | 321 | +21,6 | 2,1 | 3,1 | 370 028 |
| 16 631 | +6,4 | 858 | -2,1 | 54 818 | +0,2 | 2 202 | +0,5 | 3,3 | 2,6 | 370 032 |
| 913 | -4,9 | - | -100,0 | 2 728 | -2,8 | - | -100,0 | 3,0 | - | 370 036 |
| 880 | +73,9 | 26 | -18,8 | 6 816 | +3,6 | 48 | -36,8 | 7,7 | 1,8 | 374 004 |
| 3 178 | +2,5 | 361 | -10,9 | 6 489 | +3,3 | 738 | -16,5 | 2,0 | 2,0 | 374 008 |
| 996 | +52,1 | 54 | -10,0 | 1 580 | -2,2 | 124 | -16,8 | 1,6 | 2,3 | 374 012 |
| 726 | -3,3 | 23 | -17,9 | 2 061 | -13,8 | 65 | +8,3 | 2,8 | 2,8 | 374 016 |
| 1 496 | +16,4 | 72 | -13,3 | 2 698 | -1,5 | 210 | -18,3 | 1,8 | 2,9 | 374 020 |
| 384 | -11,3 | - | - | 695 | +1,9 | - | - | 1,8 | - | 374 024 |
| 2 798 | +7,6 | 79 | +192,6 | 12 697 | -1,8 | 457 | x | 4,5 | 5,8 | 374 028 |
| 1 970 | -8,5 | 27 | -40,0 | 5 546 | +7,1 | 42 | -50,0 | 2,8 | 1,6 | 374 032 |
| 887 | -13,5 | 14 | -65,9 | 8 445 | -3,2 | 46 | -79,3 | 9,5 | 3,3 | 374 036 |
| 462 | +7,2 | 1 | x | 1 755 | +7,9 | 4 | x | 3,8 | 4,0 | 374 040 |
| 1 476 | +34,8 | 132 | +25,7 | 2 465 | +21,8 | 302 | +14,0 | 1,7 | 2,3 | 374 044 |
| 465 | -27,5 | 69 | +60,5 | 843 | -27,5 | 166 | +69,4 | 1,8 | 2,4 | 374 048 |
| 12 675 | -3,5 | 1 627 | -3,8 | 30 710 | -8,8 | 3 307 | -14,5 | 2,4 | 2,0 | 374 052 |
| 6 207 | -5,9 | 1 044 | +22,7 | 12 713 | -8,6 | 1 980 | +20,3 | 2,0 | 1,9 | 378 000 |
| 635 | +15,0 | 252 | +5,4 | 1 261 | +8,5 | 475 | -17,7 | 2,0 | 1,9 | 378 004 |
| 399 | +22,4 | 2 | -98,4 | 1 261 | -0,8 | 2 | -99,5 | 3,2 | 1,0 | 378 008 |
| 720 | -41,5 | 38 | -20,8 | 6 679 | -14,5 | 252 | -3,1 | 9,3 | 6,6 | 378 012 |
| 802 | +7,1 | 76 | +7,0 | 1 595 | -9,4 | 154 | -3,1 | 2,0 | 2,0 | 378 016 |
| 2 194 | +19,1 | 36 | -67,9 | 3 771 | +13,5 | 62 | -70,3 | 1,7 | 1,7 | 378 020 |
| 33 012 | -2,7 | 3 270 | -31,0 | 73 006 | -6,3 | 6 671 | -31,4 | 2,2 | 2,0 | 378 024 |
| 290 | +62,9 | 2 | - | 642 | +67,6 | 2 | - | 2,2 | 1,0 | 378 028 |
| 6 974 | -0,7 | 391 | +5,4 | 13 614 | -10,5 | 748 | -9,0 | 2,0 | 1,9 | 382 000 |
| 1 100 | +6,6 | 120 | +93,5 | 2 899 | -11,2 | 393 | +73,9 | 2,6 | 3,3 | 382 004 |
| 690 | -10,4 | 85 | -53,3 | 1 743 | +54,2 | 152 | -52,4 | 2,5 | 1,8 | 382 008 |
| 2 822 | +5,0 | 137 | -49,3 | 12 269 | -10,5 | 263 | -56,2 | 4,3 | 1,9 | 382 012 |
| 6 857 | +5,8 | 548 | -4,4 | 15 768 | +5,8 | 1 215 | -13,1 | 2,3 | 2,2 | 382 016 |
| 1 123 | +14,9 | 121 | +14,2 | 1 787 | -6,9 | 256 | -7,6 | 1,6 | 2,1 | 382 020 |
| 604 | +10,2 | 141 | +11,9 | 1 068 | -21,8 | 306 | +19,5 | 1,8 | 2,2 | 382 024 |
| 804 | +12,0 | 65 | +10,2 | 1 672 | +25,7 | 354 | +202,6 | 2,1 | 5,4 | 382 028 |
| 576 | +72,5 | 4 | -55,6 | 1 028 | +74,5 | 7 | -58,8 | 1,8 | 1,8 | 382 032 |
| 658 | -8,6 | 6 | -88,9 | 1 243 | -28,1 | 9 | -93,5 | 1,9 | 1,5 | 382 036 |
| 1 033 | -15,5 | 51 | -58,9 | 2 157 | -10,3 | 96 | -60,7 | 2,1 | 1,9 | 382 040 |
| 1 994 | -25,8 | 457 | -42,6 | 3 430 | -32,2 | 743 | -61,5 | 1,7 | 1,6 | 382 044 |
| 319 | -12,4 | 32 | -11,1 | 541 | -16,9 | 49 | -21,0 | 1,7 | 1,5 | 382 048 |
| 4 396 | -19,0 | 951 | -44,5 | 7 203 | -13,4 | 1 630 | -40,1 | 1,6 | 1,7 | 382 052 |
| 893 | +13,2 | 38 | -35,6 | 2 009 | +8,4 | 120 | -32,6 | 2,2 | 3,2 | 382 056 |
| 550 | +14,6 | 12 | +20,0 | 1 341 | +12,6 | 32 | +33,3 | 2,4 | 2,7 | 382 060 |
| 317 589 | +2,2 | 66 674 | -9,2 | 668 759 | -3,6 | 145 071 | -13,2 | 2,1 | 2,2 | 382 064 |
| 2 010 | -11,1 | 416 | +39,6 | 4 215 | +6,4 | 1 113 | +89,6 | 2,1 | 2,7 | 382 068 |
| 4 457 | - | 809 | +7,0 | 7 744 | +5,8 | 1 668 | +16,5 | 1,7 | 2,1 | 382 072 |
| 28 249 | +6,9 | 2 404 | +25,8 | 80 714 | +5,9 | 4 568 | +21,2 | 2,9 | 1,9 | 382 076 |

Noch: 2.1 Kapazität und Leistung der Beherber

Januar

| Amtliche Schlüsselnummer | Verwaltungsbezirk | Betriebe | | Gästezimmer ¹⁾ | | | Betten | | |
|--------------------------|-----------------------------|------------|---------------------------|---------------------------|---------------------------|-----------------------------------|--------------|---------------------------|-----------------------------------|
| | | geöffnete | Veränderung ²⁾ | angebotene | Veränderung ²⁾ | mittlere Auslastung ³⁾ | angebotene | Veränderung ²⁾ | mittlere Auslastung ⁴⁾ |
| 554 000 | Kreis Borken | 120 | +1,7 | 2 154 | -3,1 | 21,9 | 5 018 | -1,2 | 16,7 |
| 554 004 | Ahaus, Stadt | 9 | - | 240 | -4,0 | 19,0 | 491 | +1,0 | 11,8 |
| 554 008 | Bocholt, Stadt | 14 | +27,3 | 233 | +23,3 | 29,1 | 528 | +17,9 | 24,8 |
| 554 012 | Borken, Stadt | 15 | -6,3 | 197 | +4,8 | 21,5 | 668 | -0,1 | 22,8 |
| 554 016 | Gescher, Stadt | 5 | +25,0 | 54 | +28,6 | 14,0 | 108 | +28,6 | 10,0 |
| 554 020 | Gronau (Westf.), Stadt | 12 | -7,7 | 234 | -4,5 | 19,2 | 499 | -4,2 | 13,3 |
| 554 024 | Heek | 2 | - | - | - | . | 182 | +14,5 | . |
| 554 028 | Heiden | 3 | - | 55 | -17,9 | . | 126 | - | . |
| 554 032 | Isselburg, Stadt | 5 | - | 68 | +9,7 | 37,9 | 121 | - | 24,7 |
| 554 036 | Legden | 7 | - | 303 | -9,0 | . | 584 | -10,0 | . |
| 554 040 | Raesfeld | 6 | - | 84 | +12,0 | 20,7 | 209 | +11,8 | 12,8 |
| 554 044 | Reken | 8 | - | 105 | -0,9 | 8,9 | 317 | +0,6 | 5,8 |
| 554 048 | Rhede, Stadt | 5 | - | 52 | -1,9 | 19,1 | 93 | -3,1 | 12,8 |
| 554 052 | Schöppingen | 5 | - | 75 | +7,1 | 15,9 | 151 | +11,9 | 10,7 |
| 554 056 | Stadtlohn, Stadt | 4 | - | 78 | -3,7 | 17,7 | 146 | -1,4 | 12,1 |
| 554 060 | Südlohn | 4 | - | 112 | +0,9 | 21,4 | 193 | +1,0 | 14,3 |
| 554 064 | Velen | 8 | - | 177 | -33,5 | 32,9 | 376 | -27,4 | 16,6 |
| 554 068 | Vreden, Stadt | 8 | - | 87 | +1,2 | 26,9 | 226 | - | 18,4 |
| 558 000 | Kreis Coesfeld | 82 | -3,5 | 1 132 | -5,4 | 20,0 | 2 676 | -2,4 | 15,2 |
| 558 004 | Ascheberg | 8 | -11,1 | 197 | -8,4 | 23,2 | 401 | -5,2 | 15,4 |
| 558 008 | Billerbeck, Stadt | 6 | - | 154 | +4,8 | 29,1 | 372 | +3,3 | 35,3 |
| 558 012 | Coesfeld, Stadt | 10 | - | 117 | +4,5 | 32,3 | 335 | +2,4 | 25,5 |
| 558 016 | Dülmen, Stadt | 15 | -11,8 | 210 | -12,1 | 12,9 | 481 | -7,3 | 7,0 |
| 558 020 | Havixbeck | 7 | - | 66 | -4,3 | 21,7 | 182 | -5,2 | 13,5 |
| 558 024 | Lüdinghausen, Stadt | 8 | - | 81 | -1,2 | 16,4 | 153 | - | 7,8 |
| 558 028 | Nordkirchen | 3 | - | 28 | +3,7 | 13,7 | 48 | - | 11,5 |
| 558 032 | Nottuln | 9 | - | 118 | -4,8 | 15,3 | 351 | - | 12,4 |
| 558 036 | Olfen, Stadt | 4 | - | 39 | - | . | 66 | - | . |
| 558 040 | Rosendahl | 2 | -50,0 | 31 | -55,1 | . | 59 | -56,3 | . |
| 558 044 | Senden | 10 | +25,0 | 91 | +23,0 | 13,3 | 228 | +35,7 | 8,0 |
| 562 000 | Kreis Recklinghausen | 103 | -1,9 | 1 949 | +4,2 | 35,0 | 4 632 | +1,9 | 22,1 |
| 562 004 | Castrop-Rauxel, Stadt | 6 | -25,0 | 182 | -5,2 | 31,3 | 306 | - | 22,4 |
| 562 008 | Datteln, Stadt | 7 | - | 137 | -12,7 | 63,6 | 266 | - | 37,7 |
| 562 012 | Dorsten, Stadt | 22 | - | 216 | -0,5 | 20,0 | 671 | -0,4 | 12,9 |
| 562 014 | Gladbeck, Stadt | 6 | - | 250 | +1,2 | 48,2 | 482 | - | 25,9 |
| 562 016 | Haltern am See, Stadt | 21 | - | 265 | +64,6 | 21,4 | 988 | +27,8 | 16,4 |
| 562 020 | Herten, Stadt | 7 | - | 159 | +0,6 | 30,2 | 254 | - | 23,8 |
| 562 024 | Marl, Stadt | 10 | - | 196 | +1,0 | 27,8 | 423 | +1,4 | 17,0 |
| 562 028 | Oer-Erkenschwick, Stadt | 7 | - | 117 | +0,9 | 36,7 | 412 | -23,4 | 26,8 |
| 562 032 | Recklinghausen, Stadt | 13 | - | 377 | - | 39,2 | 748 | - | 29,8 |
| 562 036 | Waltrop, Stadt | 4 | - | 50 | -2,0 | 28,7 | 82 | -5,7 | 24,8 |
| 566 000 | Kreis Steinfurt | 169 | -1,2 | 1 944 | +0,5 | 23,9 | 4 703 | -0,6 | 13,0 |
| 566 004 | Altenberge | 2 | -33,3 | 80 | - | . | 91 | -10,8 | . |
| 566 008 | Emsdetten, Stadt | 9 | - | 150 | -0,7 | 27,5 | 311 | - | 18,1 |
| 566 012 | Greven, Stadt | 11 | +10,0 | 168 | +15,1 | 23,2 | 348 | +13,0 | 12,7 |
| 566 016 | Hörstel, Stadt | 12 | +9,1 | 132 | +11,9 | 17,7 | 244 | -4,7 | 13,4 |
| 566 020 | Hopsten | 5 | -16,7 | 46 | -11,5 | 10,5 | 155 | -9,4 | 28,4 |
| 566 024 | Horstmar, Stadt | 5 | +25,0 | 40 | - | 22,3 | 89 | +25,4 | 11,7 |
| 566 028 | Ibbenbüren, Stadt | 13 | +8,3 | 189 | +6,2 | 32,4 | 383 | +1,3 | 18,8 |
| 566 032 | Ladbergen | 6 | -14,3 | 58 | -18,3 | 34,8 | 116 | -20,5 | 5,2 |
| 566 036 | Laer | 3 | - | 49 | - | 10,1 | 80 | - | 9,3 |
| 566 040 | Lengerich, Stadt | 6 | -14,3 | 74 | -9,8 | 34,9 | 116 | -12,1 | 12,8 |
| 566 044 | Lienen | 11 | - | 53 | - | 23,7 | 206 | -3,7 | 6,4 |
| 566 048 | Lotte | - | - | - | - | - | - | - | - |
| 566 052 | Metelen | 6 | - | 80 | +14,3 | 5,0 | 133 | -2,2 | 4,8 |
| 566 056 | Mettingen | 6 | +20,0 | 87 | -2,2 | 26,5 | 193 | +10,9 | 9,6 |
| 566 060 | Neuenkirchen | 4 | - | 51 | - | 26,1 | 120 | -2,4 | 16,2 |
| 566 064 | Nordwalde | 3 | - | 19 | - | . | 123 | - | . |
| 566 068 | Ochtrup, Stadt | 3 | - | 37 | - | 27,7 | 66 | +1,5 | 16,6 |
| 566 072 | Recke | 6 | - | 43 | -12,2 | 15,2 | 127 | +18,7 | 10,3 |
| 566 076 | Rheine, Stadt | 19 | -5,0 | 225 | -5,1 | 27,6 | 520 | -5,3 | 18,3 |
| 566 080 | Saerbeck | 5 | - | 65 | -8,5 | 18,9 | 194 | - | 26,5 |
| 566 084 | Steinfurt, Stadt | 9 | -10,0 | 104 | -6,3 | 26,0 | 217 | -5,2 | 20,4 |
| 566 088 | Tecklenburg, Stadt | 20 | +5,3 | 158 | +10,5 | 21,7 | 684 | +7,9 | 10,1 |
| 566 092 | Westerkappeln | 1 | -50,0 | - | -100,0 | - | 15 | -34,8 | - |
| 566 096 | Wettringen | 4 | -20,0 | 36 | +5,9 | 2,2 | 172 | -16,1 | 1,1 |

Anmerkungen siehe Seite 10

gungsstätten nach Verwaltungsbezirken

2004

| Ankünfte | | | | Übernachtungen | | | | Mittlere Aufenthaltsdauer ⁵⁾ | | Amtliche Schlüsselnummer |
|---------------|---------------------------|---------------------|---------------------------|----------------|---------------------------|---------------------|---------------------------|---|---------------------|--------------------------|
| aller Gäste | Veränderung ²⁾ | ausländischer Gäste | Veränderung ²⁾ | aller Gäste | Veränderung ²⁾ | ausländischer Gäste | Veränderung ²⁾ | aller Gäste | ausländischer Gäste | |
| 14 685 | -4,6 | 1 406 | -6,2 | 25 574 | -1,7 | 2 425 | -7,1 | 1,7 | 1,7 | 554 000 |
| 1 277 | +4,3 | 101 | -25,2 | 1 785 | +1,9 | 236 | +7,3 | 1,4 | 2,3 | 554 004 |
| 2 163 | +79,1 | 235 | +39,1 | 4 052 | +95,9 | 469 | +139,3 | 1,9 | 2,0 | 554 008 |
| 3 193 | -12,6 | 152 | -32,1 | 5 725 | -11,9 | 311 | -43,1 | 1,8 | 2,0 | 554 012 |
| 158 | -1,3 | 7 | -12,5 | 328 | +66,5 | 40 | +263,6 | 2,1 | 5,7 | 554 016 |
| 1 184 | +13,3 | 231 | +1,8 | 1 962 | +7,0 | 371 | -19,2 | 1,7 | 1,6 | 554 020 |
| . | . | . | . | . | . | . | . | . | . | 554 024 |
| . | . | . | . | . | . | . | . | . | . | 554 028 |
| 647 | +11,7 | 306 | +42,3 | 903 | +20,7 | 438 | +39,9 | 1,4 | 1,4 | 554 032 |
| . | . | . | . | . | . | . | . | . | . | 554 036 |
| 470 | +29,8 | 7 | -41,7 | 805 | +46,1 | 8 | -57,9 | 1,7 | 1,1 | 554 040 |
| 392 | -3,9 | 25 | +257,1 | 520 | -26,2 | 25 | -7,4 | 1,3 | 1,0 | 554 044 |
| 187 | -46,3 | 30 | -34,8 | 311 | -50,1 | 38 | -51,3 | 1,7 | 1,3 | 554 048 |
| 207 | +5,1 | 34 | +13,3 | 500 | -1,8 | 76 | +2,7 | 2,4 | 2,2 | 554 052 |
| 197 | -12,1 | 2 | +100,0 | 448 | -7,4 | 8 | x | 2,3 | 4,0 | 554 056 |
| 587 | -9,0 | 66 | -48,0 | 854 | -25,3 | 99 | -52,6 | 1,5 | 1,5 | 554 060 |
| 1 055 | -50,8 | 10 | -86,8 | 1 796 | -45,7 | 26 | -71,4 | 1,7 | 2,6 | 554 064 |
| 550 | +7,4 | 71 | -43,7 | 952 | +25,4 | 87 | -52,2 | 1,7 | 1,2 | 554 068 |
| 6 926 | -2,1 | 317 | -16,6 | 13 626 | -10,2 | 631 | -34,6 | 2,0 | 2,0 | 558 000 |
| 1 073 | +6,8 | 34 | - | 1 895 | +18,6 | 62 | +21,6 | 1,8 | 1,8 | 558 004 |
| 1 449 | +6,3 | 61 | -44,0 | 3 726 | -19,3 | 151 | -64,1 | 2,6 | 2,5 | 558 008 |
| 1 719 | +28,5 | 88 | +114,6 | 2 899 | -1,9 | 162 | +105,1 | 1,7 | 1,8 | 558 012 |
| 922 | -26,9 | 16 | -77,8 | 1 420 | -29,1 | 21 | -81,7 | 1,5 | 1,3 | 558 016 |
| 265 | - | 48 | +41,2 | 761 | +21,2 | 82 | -46,8 | 2,9 | 1,7 | 558 020 |
| 234 | +22,5 | 27 | +125,0 | 492 | +35,9 | 75 | x | 2,1 | 2,8 | 558 024 |
| 133 | +0,8 | 13 | -27,8 | 156 | -20,8 | 20 | -54,5 | 1,2 | 1,5 | 558 028 |
| 695 | -32,3 | 20 | -50,0 | 1 302 | -28,2 | 45 | -31,8 | 1,9 | 2,3 | 558 032 |
| . | . | . | . | . | . | . | . | . | . | 558 036 |
| . | . | . | . | . | . | . | . | . | . | 558 040 |
| 272 | -6,5 | 7 | -36,4 | 636 | +6,0 | 10 | -28,6 | 2,3 | 1,4 | 558 044 |
| 16 975 | +2,5 | 1 561 | -8,7 | 33 348 | -7,1 | 2 620 | -26,1 | 2,0 | 1,7 | 562 000 |
| 1 256 | -6,8 | 111 | +382,6 | 2 071 | -55,4 | 268 | +107,8 | 1,6 | 2,4 | 562 004 |
| 1 450 | -11,9 | 19 | -66,7 | 3 359 | -5,8 | 41 | -68,5 | 2,3 | 2,2 | 562 008 |
| 1 376 | -6,0 | 151 | -34,3 | 2 573 | -9,1 | 305 | -46,0 | 1,9 | 2,0 | 562 012 |
| 2 540 | +28,1 | 456 | +31,8 | 3 871 | +17,4 | 617 | +5,3 | 1,5 | 1,4 | 562 014 |
| 2 990 | +30,2 | 60 | -37,5 | 6 382 | +3,3 | 98 | -37,2 | 2,1 | 1,6 | 562 016 |
| 956 | -12,9 | 122 | +8,0 | 1 876 | -4,2 | 221 | -21,4 | 2,0 | 1,8 | 562 020 |
| 988 | -24,5 | 111 | +30,6 | 2 069 | -22,8 | 204 | +12,7 | 2,1 | 1,8 | 562 024 |
| 1 676 | -7,8 | 61 | -38,4 | 3 706 | -5,8 | 140 | -59,5 | 2,2 | 2,3 | 562 028 |
| 3 396 | +4,0 | 415 | -33,3 | 6 811 | +10,1 | 613 | -43,4 | 2,0 | 1,5 | 562 032 |
| 347 | +4,2 | 55 | +44,7 | 630 | +2,9 | 113 | +25,6 | 1,8 | 2,1 | 562 036 |
| 13 623 | -6,6 | 1 271 | +2,6 | 28 738 | -5,9 | 2 572 | -1,3 | 2,1 | 2,0 | 566 000 |
| . | . | . | . | . | . | . | . | . | . | 566 004 |
| 850 | -11,6 | 34 | -55,8 | 1 675 | -7,9 | 117 | -19,9 | 2,0 | 3,4 | 566 008 |
| 941 | +13,2 | 53 | +10,4 | 1 554 | +21,7 | 136 | +47,8 | 1,7 | 2,6 | 566 012 |
| 445 | -4,3 | 123 | +28,1 | 922 | +8,9 | 210 | +25,0 | 2,1 | 1,7 | 566 016 |
| 1 086 | +23,7 | 25 | -54,5 | 1 364 | -2,0 | 39 | -55,2 | 1,3 | 1,6 | 566 020 |
| 158 | +43,6 | 22 | +22,2 | 324 | +31,2 | 30 | +3,4 | 2,1 | 1,4 | 566 024 |
| 1 327 | -5,4 | 95 | -40,3 | 2 724 | -1,3 | 286 | +5,9 | 2,1 | 3,0 | 566 028 |
| 574 | -27,8 | 101 | -31,8 | 764 | -28,6 | 133 | -25,3 | 1,3 | 1,3 | 566 032 |
| 107 | +101,9 | 4 | +33,3 | 231 | +83,3 | 10 | +25,0 | 2,2 | 2,5 | 566 036 |
| 381 | -21,4 | 53 | +10,4 | 933 | -9,0 | 151 | +7,1 | 2,4 | 2,8 | 566 040 |
| 208 | +29,2 | 12 | - | 830 | +117,3 | 68 | -40,4 | 4,0 | 5,7 | 566 044 |
| . | . | . | . | . | . | . | . | . | . | 566 048 |
| 24 | +100,0 | 4 | +33,3 | 123 | +179,5 | 4 | +33,3 | 5,1 | 1,0 | 566 052 |
| 547 | -19,8 | 14 | -33,3 | 930 | -30,6 | 37 | -7,5 | 1,7 | 2,6 | 566 056 |
| 349 | +32,2 | 17 | +30,8 | 603 | -8,5 | 55 | +66,7 | 1,7 | 3,2 | 566 060 |
| . | . | . | . | . | . | . | . | . | . | 566 064 |
| 221 | -7,9 | 8 | +14,3 | 340 | +18,9 | 9 | -64,0 | 1,5 | 1,1 | 566 068 |
| 134 | -33,3 | 7 | -30,0 | 274 | -41,7 | 18 | -41,9 | 2,0 | 2,6 | 566 072 |
| 1 768 | -28,3 | 291 | -0,7 | 2 709 | -20,2 | 551 | +16,5 | 1,5 | 1,9 | 566 076 |
| 691 | -2,7 | 111 | +311,1 | 1 591 | -8,4 | 149 | +254,8 | 2,3 | 1,3 | 566 080 |
| 504 | +16,4 | 28 | -34,9 | 1 277 | +30,3 | 71 | -31,7 | 2,5 | 2,5 | 566 084 |
| 1 752 | -7,9 | 263 | +132,7 | 7 144 | +1,2 | 404 | +64,2 | 4,1 | 1,5 | 566 088 |
| . | -100,0 | . | -100,0 | . | -100,0 | . | -100,0 | . | . | 566 092 |
| 37 | -83,9 | . | -100,0 | 94 | -91,7 | . | -100,0 | 2,5 | . | 566 096 |

Noch: 2.1 Kapazität und Leistung der Beherber

Januar

| Amtliche Schlüsselnummer | Verwaltungsbezirk | Betriebe | | Gästezimmer ¹⁾ | | | Betten | | |
|--------------------------|-----------------------------------|------------|---------------------------|---------------------------|---------------------------|-----------------------------------|---------------|---------------------------|-----------------------------------|
| | | geöffnete | Veränderung ²⁾ | angebotene | Veränderung ²⁾ | mittlere Auslastung ³⁾ | angebotene | Veränderung ²⁾ | mittlere Auslastung ⁴⁾ |
| 570 000 | Kreis Warendorf | 77 | +2,7 | 1 139 | +2,2 | 25,5 | 2 300 | +1,7 | 18,1 |
| 570 004 | Ahlen, Stadt | 10 | – | 129 | –7,9 | 36,5 | 237 | –8,5 | 25,0 |
| 570 008 | Beckum, Stadt | 7 | – | 123 | – | 25,0 | 200 | +0,5 | 18,9 |
| 570 012 | Beelen | 2 | – | 19 | – | . | 32 | – | . |
| 570 016 | Drensteinfurt, Stadt | 5 | +66,7 | 52 | +73,3 | 8,1 | 99 | +52,3 | 6,1 |
| 570 020 | Ennigerloh, Stadt | 4 | – | 63 | +8,6 | 31,0 | 92 | –3,2 | 25,0 |
| 570 024 | Everswinkel | 5 | – | 57 | –10,9 | 18,1 | 136 | –9,3 | 11,1 |
| 570 028 | Oelde, Stadt | 9 | – | 239 | +5,3 | 26,1 | 406 | +3,0 | 17,7 |
| 570 032 | Ostbevern | 3 | – | 34 | +21,4 | . | 63 | +34,0 | . |
| 570 036 | Sassenberg, Stadt | 5 | – | 41 | – | 11,0 | 82 | – | 4,0 |
| 570 040 | Sendenhorst, Stadt | 3 | – | 41 | – | 45,3 | 86 | –2,3 | 27,3 |
| 570 044 | Telgte, Stadt | 6 | – | 101 | –7,3 | 21,0 | 173 | +8,1 | 9,4 |
| 570 048 | Wadersloh | 3 | – | 51 | –1,9 | 18,9 | 93 | –5,1 | 13,7 |
| 570 052 | Warendorf, Stadt | 15 | – | 189 | +3,3 | 29,0 | 601 | +1,3 | 26,2 |
| 500 000 | Reg.-Bez. Münster | 663 | –0,7 | 11 545 | +1,2 | 29,1 | 27 964 | +0,4 | 21,6 |
| 711 000 | Kreisfreie Stadt Bielefeld | 61 | –1,6 | 1 829 | –1,9 | 45,7 | 3 861 | –2,2 | 28,7 |
| 754 000 | Kreis Gütersloh | 102 | – | 1 893 | +1,2 | 28,4 | 3 438 | +1,6 | 19,2 |
| 754 004 | Borgholzhausen, Stadt | 3 | – | 63 | +1,6 | 16,0 | 80 | – | 17,7 |
| 754 008 | Gütersloh, Stadt | 19 | – | 463 | +1,5 | 30,9 | 833 | +0,6 | 22,5 |
| 754 012 | Halle (Westf.), Stadt | 10 | – | 206 | +2,5 | 37,1 | 466 | +8,4 | 22,4 |
| 754 016 | Harsewinkel, Stadt | 9 | – | 245 | +9,9 | 26,5 | 396 | +3,4 | 21,5 |
| 754 020 | Herzebrock-Clarholz | 3 | – | 49 | – | 20,5 | 73 | – | 19,0 |
| 754 024 | Langenberg | 2 | – | 27 | +3,8 | . | 41 | +32,3 | . |
| 754 028 | Rheda-Wiedenbrück, Stadt | 12 | –7,7 | 264 | +1,1 | 35,2 | 480 | +0,6 | 24,2 |
| 754 032 | Rietberg, Stadt | 7 | – | 71 | +4,4 | 23,2 | 171 | –0,6 | 16,8 |
| 754 036 | Schloß Holte-Stukenbrock, Stadt | 12 | – | 152 | –10,1 | 26,1 | 281 | –4,4 | 12,5 |
| 754 040 | Steinhagen | 3 | –25,0 | 51 | –23,9 | . | 80 | –27,3 | . |
| 754 044 | Verl | 8 | +14,3 | 117 | +1,7 | 31,6 | 186 | +9,4 | 23,2 |
| 754 048 | Versmold, Stadt | 6 | +20,0 | 111 | +8,8 | 21,8 | 199 | +8,7 | 9,2 |
| 754 052 | Werther (Westf.), Stadt | 8 | – | 74 | +2,8 | 15,9 | 152 | – | 12,5 |
| 758 000 | Kreis Herford | 68 | – | 896 | –0,4 | 23,4 | 2 852 | –2,2 | 22,3 |
| 758 004 | Bünde, Stadt | 8 | – | 99 | +4,2 | 21,7 | 233 | +3,6 | 20,5 |
| 758 008 | Enger, Stadt | 1 | – | 12 | – | . | 19 | – | . |
| 758 012 | Herford, Stadt | 15 | –11,8 | 315 | –6,3 | 27,2 | 518 | –12,2 | 17,2 |
| 758 016 | Hiddenhausen | 6 | – | 86 | – | 20,2 | 213 | – | 14,6 |
| 758 020 | Kirchlengern | 1 | – | 10 | – | . | 17 | – | . |
| 758 024 | Löhne, Stadt | 10 | – | 126 | +2,4 | 18,3 | 558 | –0,2 | 29,0 |
| 758 028 | Rödinghausen | 7 | –12,5 | 21 | –32,3 | 15,7 | 225 | –7,8 | 31,4 |
| 758 032 | Spenge, Stadt | 4 | +33,3 | 30 | +11,1 | . | 67 | – | . |
| 758 036 | Vlotho, Stadt | 16 | +14,3 | 197 | +9,4 | 25,1 | 1 002 | +2,0 | 24,8 |
| 762 000 | Kreis Höxter | 147 | – | 1 837 | +3,6 | 21,5 | 7 081 | +0,8 | 30,6 |
| 762 004 | Bad Driburg, Stadt | 46 | –2,1 | 673 | +12,2 | 24,0 | 3 215 | +1,2 | 51,9 |
| 762 008 | Beverungen, Stadt | 20 | +5,3 | 286 | +5,5 | 20,1 | 628 | +3,5 | 13,2 |
| 762 012 | Borgentreich, Stadt | 1 | – | 8 | – | – | 10 | – | – |
| 762 016 | Brakel, Stadt | 13 | +18,2 | 120 | +10,1 | 21,6 | 524 | +9,4 | 17,7 |
| 762 020 | Höxter, Stadt | 24 | +4,3 | 373 | +3,3 | 13,1 | 827 | –2,0 | 6,7 |
| 762 024 | Marienmünster, Stadt | 11 | – | 51 | +2,0 | 27,3 | 304 | –1,6 | 13,8 |
| 762 028 | Nieheim, Stadt | 10 | +11,1 | 110 | –10,6 | 20,6 | 660 | +4,4 | 13,5 |
| 762 032 | Steinheim, Stadt | 2 | –33,3 | 42 | –26,3 | . | 71 | –18,4 | . |
| 762 036 | Warburg, Stadt | 16 | –11,1 | 112 | –11,8 | 24,3 | 578 | –4,3 | 27,4 |
| 762 040 | Willebadessen, Stadt | 4 | –20,0 | 62 | –8,8 | . | 264 | –5,7 | . |
| 766 000 | Kreis Lippe | 278 | +4,1 | 4 039 | +3,7 | 18,0 | 12 182 | +1,4 | 19,5 |
| 766 004 | Augustdorf | – | –100,0 | – | – | – | – | –100,0 | – |
| 766 008 | Bad Salzuflen, Stadt | 73 | +9,0 | 1 468 | +5,2 | 17,6 | 4 288 | +1,9 | 33,9 |
| 766 012 | Barntrup, Stadt | 3 | – | 18 | +5,9 | . | 34 | – | . |
| 766 016 | Blomberg, Stadt | 9 | – | 97 | –4,0 | 24,2 | 558 | +1,5 | 7,8 |
| 766 020 | Detmold, Stadt | 21 | +23,5 | 323 | +9,9 | 30,9 | 921 | +16,3 | 21,9 |
| 766 024 | Dörentrup | 10 | +11,1 | 139 | +15,8 | 11,0 | 359 | +19,7 | 12,8 |
| 766 028 | Extertal | 14 | – | 137 | –0,7 | 18,5 | 929 | – | 5,2 |
| 766 032 | Horn-Bad Meinberg, Stadt | 58 | +1,8 | 873 | +3,1 | 18,6 | 2 313 | –6,1 | 22,4 |

Anmerkungen siehe Seite 10

gungsstätten nach Verwaltungsbezirken

2004

| Ankünfte | | | | Übernachtungen | | | | Mittlere Aufenthaltsdauer ⁵⁾ | | Amtliche Schlüsselnummer |
|---------------|---------------------------|---------------------|---------------------------|----------------|---------------------------|---------------------|---------------------------|---|---------------------|--------------------------|
| aller Gäste | Veränderung ²⁾ | ausländischer Gäste | Veränderung ²⁾ | aller Gäste | Veränderung ²⁾ | ausländischer Gäste | Veränderung ²⁾ | aller Gäste | ausländischer Gäste | |
| 6 520 | +0,2 | 719 | -14,9 | 13 390 | -6,4 | 1 750 | -18,0 | 2,1 | 2,4 | 570 000 |
| 882 | -7,6 | 126 | -63,3 | 1 824 | -11,6 | 285 | -65,5 | 2,1 | 2,3 | 570 004 |
| 770 | -6,8 | 39 | -20,4 | 1 119 | -23,8 | 62 | -37,4 | 1,5 | 1,6 | 570 008 |
| . | . | . | . | . | . | . | . | . | . | 570 012 |
| 82 | +182,8 | 9 | x | 188 | +224,1 | 11 | x | 2,3 | 1,2 | 570 016 |
| 312 | +6,5 | 32 | +3,2 | 712 | +8,2 | 52 | -20,0 | 2,3 | 1,6 | 570 020 |
| 136 | -13,9 | 34 | x | 411 | -6,2 | 103 | x | 3,0 | 3,0 | 570 024 |
| 1 129 | +27,3 | 222 | +8,8 | 2 103 | -14,2 | 489 | +22,3 | 1,9 | 2,2 | 570 028 |
| . | . | . | . | . | . | . | . | . | . | 570 032 |
| 72 | -45,5 | 2 | -66,7 | 197 | -27,3 | 2 | -66,7 | 2,7 | 1,0 | 570 036 |
| 359 | +4,7 | 53 | +23,3 | 729 | +1,3 | 257 | +34,6 | 2,0 | 4,8 | 570 040 |
| 430 | -23,5 | 34 | +161,5 | 763 | -17,8 | 70 | +250,0 | 1,8 | 2,1 | 570 044 |
| 239 | +47,5 | 7 | +250,0 | 396 | -17,0 | 7 | +16,7 | 1,7 | 1,0 | 570 048 |
| 1 978 | -4,5 | 154 | +6,2 | 4 732 | +3,4 | 395 | -22,5 | 2,4 | 2,6 | 570 052 |
| 93 445 | +0,2 | 8 903 | +3,1 | 207 349 | -1,0 | 17 347 | -1,7 | 2,2 | 1,9 | 500 000 |
| 18 063 | -5,1 | 2 503 | +6,3 | 35 996 | +7,0 | 5 725 | +12,5 | 2,0 | 2,3 | 711 000 |
| 12 312 | -1,3 | 1 387 | -6,9 | 21 504 | -5,1 | 3 536 | +5,6 | 1,7 | 2,5 | 754 000 |
| 168 | -17,6 | 26 | -29,7 | 440 | +9,7 | 144 | +38,5 | 2,6 | 5,5 | 754 004 |
| 3 369 | -3,1 | 477 | -16,6 | 5 818 | -13,8 | 1 117 | -22,5 | 1,7 | 2,3 | 754 008 |
| 1 597 | -19,1 | 87 | -12,1 | 3 174 | -5,0 | 502 | +221,8 | 2,0 | 5,8 | 754 012 |
| 1 630 | -12,4 | 263 | -17,0 | 2 614 | -18,2 | 606 | -18,1 | 1,6 | 2,3 | 754 016 |
| 204 | +20,0 | 23 | -11,5 | 430 | -36,7 | 62 | - | 2,1 | 2,7 | 754 020 |
| . | . | . | . | . | . | . | . | . | . | 754 024 |
| 2 127 | +10,9 | 166 | -9,3 | 3 426 | +18,3 | 451 | +50,3 | 1,6 | 2,7 | 754 028 |
| 502 | +24,3 | 13 | -43,5 | 892 | +15,5 | 32 | -56,2 | 1,8 | 2,5 | 754 032 |
| 902 | +3,9 | 69 | +16,9 | 1 550 | -10,8 | 129 | +13,2 | 1,7 | 1,9 | 754 036 |
| . | . | . | . | . | . | . | . | . | . | 754 040 |
| 785 | +10,7 | 137 | +29,2 | 1 301 | +10,5 | 269 | +8,9 | 1,7 | 2,0 | 754 044 |
| 551 | +33,7 | 104 | +420,0 | 905 | +18,3 | 198 | x | 1,6 | 1,9 | 754 048 |
| 256 | +18,5 | 20 | -35,5 | 540 | +15,6 | 22 | -65,1 | 2,1 | 1,1 | 754 052 |
| 7 116 | +8,8 | 651 | +25,9 | 24 137 | -4,8 | 1 221 | +16,3 | 3,4 | 1,9 | 758 000 |
| 383 | +50,8 | 16 | +45,5 | 1 478 | +129,9 | 19 | +35,7 | 3,9 | 1,2 | 758 004 |
| . | . | . | . | . | . | . | . | . | . | 758 008 |
| 1 992 | +5,2 | 341 | +9,6 | 3 431 | +13,3 | 626 | +16,1 | 1,7 | 1,8 | 758 012 |
| 528 | +0,2 | 123 | +485,7 | 948 | -6,7 | 171 | +103,6 | 1,8 | 1,4 | 758 016 |
| . | . | . | . | . | . | . | . | . | . | 758 020 |
| 953 | +2,6 | 61 | +22,0 | 4 481 | -36,1 | 158 | - | 4,7 | 2,6 | 758 024 |
| 846 | +23,3 | - | - | 2 193 | +12,1 | - | - | 2,6 | - | 758 028 |
| . | . | . | . | . | . | . | . | . | . | 758 032 |
| 2 271 | +10,2 | 108 | -2,7 | 11 246 | -0,4 | 243 | +11,0 | 5,0 | 2,3 | 758 036 |
| 12 646 | +3,3 | 371 | -25,5 | 69 769 | +0,4 | 1 525 | -6,0 | 5,5 | 4,1 | 762 000 |
| 4 077 | -4,5 | 72 | -18,2 | 49 364 | -2,6 | 435 | +42,6 | 12,1 | 6,0 | 762 004 |
| 1 133 | +14,9 | 32 | -22,0 | 2 625 | +1,0 | 61 | -14,1 | 2,3 | 1,9 | 762 008 |
| - | -100,0 | - | - | - | -100,0 | - | - | - | - | 762 012 |
| 1 420 | +23,2 | 21 | -50,0 | 3 055 | +52,1 | 30 | -83,1 | 2,2 | 1,4 | 762 016 |
| 1 269 | -28,2 | 41 | -62,7 | 2 100 | -34,3 | 51 | -77,2 | 1,7 | 1,2 | 762 020 |
| 204 | +14,0 | 57 | +83,9 | 1 174 | +35,7 | 476 | +266,2 | 5,8 | 8,4 | 762 024 |
| 746 | +15,1 | 20 | +400,0 | 2 764 | +24,4 | 87 | +141,7 | 3,7 | 4,4 | 762 028 |
| . | . | . | . | . | . | . | . | . | . | 762 032 |
| 3 027 | +19,0 | 107 | -19,5 | 6 832 | +12,1 | 307 | -42,9 | 2,3 | 2,9 | 762 036 |
| . | . | . | . | . | . | . | . | . | . | 762 040 |
| 15 820 | -8,2 | 960 | -8,1 | 78 335 | +5,1 | 1 743 | -14,3 | 5,0 | 1,8 | 766 000 |
| - | -100,0 | - | -100,0 | - | -100,0 | - | -100,0 | - | - | 766 004 |
| 5 107 | -2,2 | 370 | +93,7 | 40 729 | +8,9 | 581 | +43,5 | 8,0 | 1,6 | 766 008 |
| . | . | . | . | . | . | . | . | . | . | 766 012 |
| 811 | +7,6 | 24 | -66,2 | 1 345 | +5,5 | 68 | -45,2 | 1,7 | 2,8 | 766 016 |
| 3 055 | -3,1 | 287 | -38,4 | 5 446 | -1,1 | 531 | -33,2 | 1,8 | 1,9 | 766 020 |
| 303 | -0,3 | - | -100,0 | 1 098 | +40,6 | - | -100,0 | 3,6 | - | 766 024 |
| 523 | +8,3 | 44 | x | 2 294 | +15,5 | 74 | +196,0 | 4,4 | 1,7 | 766 028 |
| 1 817 | -44,9 | 52 | -64,1 | 13 977 | -1,7 | 149 | -32,6 | 7,7 | 2,9 | 766 032 |

Noch: **2.1 Kapazität und Leistung der Beherber**

Januar

| Amtliche Schlüsselnummer | Verwaltungsbezirk | Betriebe | | Gästezimmer ¹⁾ | | | Betten | | |
|--------------------------|------------------------------|------------|---------------------------|---------------------------|---------------------------|-----------------------------------|---------------|---------------------------|-----------------------------------|
| | | geöffnete | Veränderung ²⁾ | an-gebotene | Veränderung ²⁾ | mittlere Auslastung ³⁾ | an-gebotene | Veränderung ²⁾ | mittlere Auslastung ⁴⁾ |
| | Noch: Kreis Lippe | | | | | | | | |
| 766 036 | Kalletal | 12 | +9,1 | 144 | +29,7 | 6,1 | 237 | +19,7 | 1,4 |
| 766 040 | Lage, Stadt | 18 | - | 96 | -8,6 | 20,6 | 583 | -0,5 | 13,6 |
| 766 044 | Lemgo, Stadt | 11 | -8,3 | 184 | +1,1 | 16,4 | 308 | -3,8 | 12,1 |
| 766 048 | Leopoldshöhe | 3 | - | 29 | -3,3 | 45,7 | 50 | - | 33,3 |
| 766 052 | Lügde, Stadt | 16 | - | 271 | -0,7 | 14,5 | 503 | +1,2 | 6,4 |
| 766 056 | Oerlinghausen, Stadt | 10 | - | 38 | - | 8,0 | 522 | - | 26,5 |
| 766 060 | Schieder-Schwalenberg, Stadt | 17 | -5,6 | 206 | -9,3 | 8,8 | 553 | +2,2 | 11,5 |
| 766 064 | Schlangen | 3 | +50,0 | 16 | +77,8 | . | 24 | +140,0 | . |
| 770 000 | Kreis Minden-Lübbecke | 127 | -4,5 | 2 118 | -4,6 | 25,1 | 7 781 | - | 35,1 |
| 770 004 | Bad Oeynhausen, Stadt | 38 | +5,6 | 658 | -0,3 | 27,9 | 4 318 | +5,4 | 47,3 |
| 770 008 | Espelkamp, Stadt | 6 | - | 123 | +4,2 | 30,7 | 193 | +0,5 | 18,3 |
| 770 012 | Hille | 4 | - | 29 | +11,5 | . | 141 | - | . |
| 770 016 | Hüllhorst | 4 | -20,0 | 47 | -20,3 | 19,8 | 196 | -10,9 | 27,6 |
| 770 020 | Lübbecke, Stadt | 2 | - | 46 | - | . | 58 | - | . |
| 770 024 | Minden, Stadt | 16 | -5,9 | 379 | -3,8 | 28,4 | 754 | -1,2 | 19,8 |
| 770 028 | Petershagen, Stadt | 17 | - | 138 | +10,4 | 10,2 | 658 | +5,1 | 25,9 |
| 770 032 | Porta Westfalica, Stadt | 14 | -12,5 | 312 | -4,9 | 25,5 | 539 | -16,4 | 12,4 |
| 770 036 | Preußisch-Oldendorf, Stadt | 16 | -5,9 | 263 | -13,2 | 21,2 | 652 | -10,7 | 31,1 |
| 770 040 | Rahden, Stadt | 5 | - | 53 | - | 29,7 | 144 | - | 20,0 |
| 770 044 | Stemwede | 5 | -37,5 | 70 | -34,6 | 18,4 | 128 | -22,4 | 12,8 |
| 774 000 | Kreis Paderborn | 122 | -4,7 | 1 896 | -0,7 | 30,4 | 5 260 | -0,8 | 24,7 |
| 774 004 | Altenbeken | 7 | -12,5 | 51 | -7,3 | 14,0 | 100 | -11,5 | 11,7 |
| 774 008 | Bad Lippspringe, Stadt | 21 | -8,7 | 415 | -0,5 | 33,2 | 1 570 | +3,5 | 38,3 |
| 774 012 | Borchen | 9 | -10,0 | 144 | -7,7 | 27,6 | 321 | -3,3 | 37,0 |
| 774 016 | Büren, Stadt | 11 | -8,3 | 84 | -8,7 | 25,0 | 413 | -2,8 | 13,4 |
| 774 020 | Delbrück, Stadt | 6 | - | 110 | +1,9 | 32,2 | 202 | +5,2 | 18,0 |
| 774 024 | Hövelhof | 10 | - | 105 | +5,0 | 15,5 | 237 | - | 2,5 |
| 774 028 | Lichtenau, Stadt | 12 | +9,1 | 137 | -2,1 | 17,0 | 526 | +2,9 | 5,9 |
| 774 032 | Paderborn, Stadt | 26 | - | 549 | +4,0 | 43,4 | 992 | -3,4 | 31,1 |
| 774 036 | Salzkotten, Stadt | 4 | - | 71 | +2,9 | 19,8 | 103 | - | 18,3 |
| 774 040 | Bad Wünnenberg, Stadt | 16 | -11,1 | 230 | -6,1 | 18,5 | 796 | -5,7 | 30,9 |
| 700 000 | Reg.-Bez. Detmold | 905 | -0,2 | 14 508 | +0,5 | 26,7 | 42 455 | +0,2 | 25,7 |
| | Kreisfreie Städte | | | | | | | | |
| 911 000 | Bochum | 35 | +2,9 | 1 533 | +0,4 | 52,5 | 2 915 | -1,5 | 40,0 |
| 913 000 | Dortmund | 67 | -6,9 | 2 954 | -3,0 | 42,8 | 5 227 | +2,0 | 33,5 |
| 914 000 | Hagen | 21 | - | 514 | -2,8 | 31,8 | 954 | -1,9 | 24,1 |
| 915 000 | Hamm | 25 | -3,8 | 470 | +2,4 | 36,0 | 968 | -1,2 | 26,0 |
| 916 000 | Herne | 10 | - | 186 | -2,1 | 24,2 | 491 | -1,2 | 19,8 |
| 954 000 | Ennepe-Ruhr-Kreis | 67 | -1,5 | 1 043 | +1,5 | 29,4 | 3 099 | -0,4 | 29,0 |
| 954 004 | Breckerfeld, Stadt | 5 | - | 21 | - | . | 251 | -0,8 | . |
| 954 008 | Ennepetal, Stadt | 5 | - | 55 | -5,2 | 28,4 | 308 | +0,3 | 52,6 |
| 954 012 | Gevelsberg, Stadt | 2 | - | 62 | +24,0 | . | 87 | - | . |
| 954 016 | Hattingen, Stadt | 13 | -7,1 | 177 | -2,7 | 29,8 | 478 | -4,8 | 24,2 |
| 954 020 | Herdecke, Stadt | 6 | -14,3 | 102 | -7,3 | 39,0 | 366 | -4,2 | 38,4 |
| 954 024 | Schwelm, Stadt | 9 | - | 121 | +1,7 | 18,1 | 351 | +2,0 | 28,8 |
| 954 028 | Sprockhövel, Stadt | 8 | - | 68 | +9,7 | 24,4 | 409 | +1,7 | 33,9 |
| 954 032 | Wetter (Ruhr), Stadt | 6 | - | 118 | - | 15,6 | 286 | - | 10,2 |
| 954 036 | Witten, Stadt | 13 | +8,3 | 319 | +3,6 | 33,9 | 563 | +2,4 | 25,1 |
| 958 000 | Hochsauerland Kreis | 554 | -0,4 | 6 665 | -0,7 | 36,9 | 25 109 | +0,8 | 31,1 |
| 958 004 | Arnsberg, Stadt | 25 | -3,8 | 436 | +0,9 | 40,5 | 1 429 | -0,1 | 31,2 |
| 958 008 | Bestwig | 23 | +9,5 | 128 | +4,9 | 23,1 | 967 | +18,2 | 13,6 |
| 958 012 | Brilon, Stadt | 34 | - | 302 | -6,2 | 28,6 | 1 302 | -3,8 | 29,1 |
| 958 016 | Eslohe (Sauerland) | 30 | -6,3 | 307 | -11,8 | 19,7 | 1 126 | -4,6 | 22,3 |
| 958 020 | Hallenberg, Stadt | 18 | - | 305 | +2,3 | 26,7 | 666 | -0,9 | 22,7 |
| 958 024 | Marsberg, Stadt | 10 | - | 116 | -13,4 | . | 198 | +3,7 | . |
| 958 028 | Medebach, Stadt | 23 | -8,0 | 143 | -1,4 | . | 3 836 | -1,1 | . |
| 958 032 | Meschede, Stadt | 33 | -2,9 | 375 | -9,0 | 27,1 | 1 131 | -5,9 | 15,0 |
| 958 036 | Olsberg, Stadt | 44 | -2,2 | 477 | -2,1 | 29,2 | 1 400 | -2,3 | 21,6 |
| 958 040 | Schmallenberg, Stadt | 127 | -2,3 | 1 640 | +1,0 | 41,3 | 4 532 | +4,0 | 34,3 |
| 958 044 | Sundern (Sauerland), Stadt | 44 | +12,8 | 467 | +9,6 | 23,6 | 1 439 | +6,0 | 11,3 |
| 958 048 | Winterberg, Stadt | 143 | +0,7 | 1 969 | +0,4 | 49,2 | 7 083 | +0,8 | 33,8 |

Anmerkungen siehe Seite 10

gungsstätten nach Verwaltungsbezirken

2004

| Ankünfte | | | | Übernachtungen | | | | Mittlere Aufenthaltsdauer ⁵⁾ | | Amtliche Schlüsselnummer |
|---------------|---------------------------|---------------------|---------------------------|----------------|---------------------------|---------------------|---------------------------|---|---------------------|--------------------------|
| aller Gäste | Veränderung ²⁾ | ausländischer Gäste | Veränderung ²⁾ | aller Gäste | Veränderung ²⁾ | ausländischer Gäste | Veränderung ²⁾ | aller Gäste | ausländischer Gäste | |
| 105 | -7,1 | 3 | -40,0 | 288 | +22,6 | 6 | -14,3 | 2,7 | 2,0 | 766 036 |
| 974 | -14,7 | 2 | -90,0 | 2 579 | -10,5 | 10 | -65,5 | 2,6 | 5,0 | 766 040 |
| 683 | -6,9 | 103 | +123,9 | 1 144 | -19,0 | 143 | -25,5 | 1,7 | 1,4 | 766 044 |
| 207 | +51,1 | - | - | 483 | +45,0 | - | - | 2,3 | - | 766 048 |
| 637 | +13,8 | 19 | +26,7 | 2 040 | +3,7 | 83 | +43,1 | 3,2 | 4,4 | 766 052 |
| 807 | -6,2 | 3 | -88,0 | 4 282 | -18,3 | 6 | -88,9 | 5,3 | 2,0 | 766 056 |
| 719 | +104,8 | 49 | +14,0 | 2 502 | +133,8 | 85 | -15,8 | 3,5 | 1,7 | 766 060 |
| . | . | . | . | . | . | . | . | . | . | 766 064 |
| 15 993 | +8,7 | 1 171 | -28,8 | 87 113 | -4,8 | 2 202 | -26,4 | 5,4 | 1,9 | 770 000 |
| 6 557 | +6,0 | 346 | -30,8 | 62 390 | -4,7 | 691 | -16,4 | 9,5 | 2,0 | 770 004 |
| 892 | +9,7 | 116 | -0,9 | 1 522 | +15,4 | 201 | +41,5 | 1,7 | 1,7 | 770 008 |
| . | . | . | . | . | . | . | . | . | . | 770 012 |
| 1 423 | +43,0 | 35 | -50,0 | 1 677 | -12,8 | 79 | -50,9 | 1,2 | 2,3 | 770 016 |
| . | . | . | . | . | . | . | . | . | . | 770 020 |
| 2 916 | +10,5 | 308 | -56,4 | 4 518 | +3,5 | 571 | -55,6 | 1,5 | 1,9 | 770 024 |
| 588 | -3,0 | 47 | +327,3 | 4 984 | -14,3 | 89 | +345,0 | 8,5 | 1,9 | 770 028 |
| 1 796 | +6,0 | 80 | -33,9 | 3 190 | - | 106 | -49,3 | 1,8 | 1,3 | 770 032 |
| 651 | -20,0 | 50 | x | 6 190 | -10,8 | 178 | +242,3 | 9,5 | 3,6 | 770 036 |
| 564 | +24,5 | 96 | +65,5 | 892 | -9,8 | 163 | -12,4 | 1,6 | 1,7 | 770 040 |
| 262 | +39,4 | 50 | +455,6 | 508 | -13,6 | 59 | +55,3 | 1,9 | 1,2 | 770 044 |
| 13 022 | -4,5 | 1 366 | -8,3 | 45 294 | -3,3 | 2 932 | -10,6 | 3,5 | 2,1 | 774 000 |
| 78 | -3,7 | 4 | +300,0 | 362 | -44,4 | 56 | x | 4,6 | 14,0 | 774 004 |
| 3 080 | +1,0 | 173 | -2,8 | 18 024 | -5,5 | 466 | +5,2 | 5,9 | 2,7 | 774 008 |
| 618 | -7,5 | 6 | -66,7 | 3 326 | +12,6 | 9 | -80,9 | 5,4 | 1,5 | 774 012 |
| 814 | +22,6 | 35 | +2,9 | 1 671 | +27,5 | 60 | -27,7 | 2,1 | 1,7 | 774 016 |
| 698 | -1,8 | 32 | -57,3 | 1 291 | -4,2 | 44 | -69,7 | 1,8 | 1,4 | 774 020 |
| 442 | -12,5 | 27 | -35,7 | 632 | -28,5 | 37 | -53,8 | 1,4 | 1,4 | 774 024 |
| 295 | -39,8 | 7 | -68,2 | 933 | -21,1 | 19 | -71,6 | 3,2 | 2,7 | 774 028 |
| 5 478 | -0,8 | 974 | +8,2 | 10 856 | +4,4 | 1 991 | +0,6 | 2,0 | 2,0 | 774 032 |
| 408 | +33,8 | 48 | -9,4 | 584 | +38,1 | 89 | +3,5 | 1,4 | 1,9 | 774 036 |
| 1 111 | -32,2 | 60 | -63,9 | 7 615 | -11,7 | 161 | -53,7 | 6,9 | 2,7 | 774 040 |
| 94 972 | -0,9 | 8 409 | -6,9 | 362 148 | -0,5 | 18 884 | -2,7 | 3,8 | 2,2 | 700 000 |
| 19 665 | +11,7 | 1 990 | -6,6 | 35 835 | +17,5 | 4 695 | -1,3 | 1,8 | 2,4 | 911 000 |
| 33 674 | +8,1 | 4 641 | +12,6 | 54 496 | +9,9 | 8 363 | +7,7 | 1,6 | 1,8 | 913 000 |
| 4 134 | +4,5 | 468 | +29,6 | 6 782 | -2,9 | 1 105 | +24,0 | 1,6 | 2,4 | 914 000 |
| 4 057 | -11,1 | 466 | +3,8 | 7 742 | -5,3 | 955 | +29,9 | 1,9 | 2,0 | 915 000 |
| 1 644 | +52,2 | 86 | -23,2 | 2 975 | +41,7 | 145 | -31,0 | 1,8 | 1,7 | 916 000 |
| 9 374 | -8,3 | 816 | -22,0 | 25 592 | -2,9 | 1 998 | -9,0 | 2,7 | 2,4 | 954 000 |
| . | . | . | . | . | . | . | . | . | . | 954 004 |
| 492 | -19,6 | 15 | +87,5 | 4 967 | -13,4 | 35 | -42,6 | 10,1 | 2,3 | 954 008 |
| . | . | . | . | . | . | . | . | . | . | 954 012 |
| 2 050 | +3,0 | 222 | +2,8 | 3 814 | +3,4 | 476 | -8,8 | 1,9 | 2,1 | 954 016 |
| 1 120 | -7,7 | 88 | +31,3 | 4 122 | +1,9 | 154 | +6,9 | 3,7 | 1,8 | 954 020 |
| 1 242 | -26,8 | 137 | -15,4 | 2 690 | -27,6 | 279 | -0,4 | 2,2 | 2,0 | 954 024 |
| 1 047 | -41,1 | 22 | -82,8 | 3 292 | +3,9 | 59 | -67,0 | 3,1 | 2,7 | 954 028 |
| 509 | +15,2 | 34 | -43,3 | 857 | -2,7 | 55 | -67,1 | 1,7 | 1,6 | 954 032 |
| 1 907 | +21,6 | 274 | -13,0 | 4 011 | +26,1 | 837 | +22,0 | 2,1 | 3,1 | 954 036 |
| 74 181 | +5,5 | 17 201 | +7,2 | 263 470 | +3,7 | 60 149 | +0,5 | 3,6 | 3,5 | 958 000 |
| 3 249 | -8,7 | 870 | +42,6 | 14 065 | +12,5 | 2 830 | +121,4 | 4,3 | 3,3 | 958 004 |
| 1 903 | +20,1 | 247 | +66,9 | 5 050 | +2,7 | 778 | +13,2 | 2,7 | 3,1 | 958 008 |
| 2 464 | -0,6 | 391 | +53,3 | 10 192 | +22,5 | 937 | +9,5 | 4,1 | 2,4 | 958 012 |
| 1 594 | +5,3 | 72 | -49,3 | 7 548 | -18,6 | 154 | -52,6 | 4,7 | 2,1 | 958 016 |
| 1 442 | -23,2 | 779 | +7,6 | 4 596 | -12,0 | 2 069 | +16,0 | 3,2 | 2,7 | 958 020 |
| . | . | . | . | . | . | . | . | . | . | 958 024 |
| . | . | . | . | . | . | . | . | . | . | 958 028 |
| 2 893 | -16,4 | 268 | +3,5 | 7 496 | -23,9 | 644 | +6,1 | 2,6 | 2,4 | 958 032 |
| 3 359 | -12,7 | 389 | -24,3 | 12 290 | -3,1 | 1 447 | +1,1 | 3,7 | 3,7 | 958 036 |
| 11 657 | +17,6 | 1 399 | +22,3 | 48 288 | +6,6 | 4 765 | -9,5 | 4,1 | 3,4 | 958 040 |
| 3 418 | +17,3 | 183 | +26,2 | 7 410 | +15,4 | 436 | +27,5 | 2,2 | 2,4 | 958 044 |
| 27 060 | +9,2 | 6 607 | +10,6 | 80 084 | +5,2 | 18 294 | +1,7 | 3,0 | 2,8 | 958 048 |

Noch: 2.1 Kapazität und Leistung der Beherber

Januar

| Amtliche Schlüsselnummer | Verwaltungsbezirk | Betriebe | | Gästezimmer ¹⁾ | | | Betten | | |
|--------------------------|----------------------------------|--------------|---------------------------|---------------------------|---------------------------|-----------------------------------|----------------|---------------------------|-----------------------------------|
| | | geöffnete | Veränderung ²⁾ | an-gebotene | Veränderung ²⁾ | mittlere Auslastung ³⁾ | an-gebotene | Veränderung ²⁾ | mittlere Auslastung ⁴⁾ |
| 962 000 | Märkischer Kreis | 114 | -3,4 | 1 394 | -4,9 | 27,6 | 4 060 | -4,2 | 20,2 |
| 962 004 | Altena, Stadt | 8 | -11,1 | 38 | -24,0 | 18,6 | 292 | -6,4 | 17,3 |
| 962 008 | Balve, Stadt | 8 | +14,3 | 174 | -0,6 | 13,2 | 352 | +8,0 | 13,8 |
| 962 012 | Halver, Stadt | 3 | - | 33 | +17,9 | 27,7 | 66 | - | 22,8 |
| 962 016 | Hemer, Stadt | 3 | - | 29 | - | 42,4 | 306 | - | 30,9 |
| 962 020 | Herscheid | 6 | - | 50 | +4,2 | 17,0 | 101 | - | 10,9 |
| 962 024 | Iserlohn, Stadt | 16 | -5,9 | 305 | -1,3 | 24,8 | 596 | -9,0 | 21,4 |
| 962 028 | Kierspe, Stadt | 5 | +25,0 | 15 | - | . | 68 | +38,8 | . |
| 962 032 | Lüdenscheid, Stadt | 10 | -23,1 | 326 | -11,7 | 42,6 | 618 | -16,8 | 30,5 |
| 962 036 | Meinerzhagen, Stadt | 19 | -5,0 | 85 | -18,3 | 41,9 | 745 | -3,7 | 18,9 |
| 962 040 | Menden (Sauerland), Stadt | 11 | -8,3 | 96 | -2,0 | 23,1 | 220 | -5,2 | 15,7 |
| 962 044 | Nachrodt-Wiblingwerde | 4 | - | 37 | +5,7 | 25,2 | 210 | - | 14,2 |
| 962 048 | Neuenrade, Stadt | 7 | - | 93 | -2,1 | 21,9 | 170 | -1,2 | 16,2 |
| 962 052 | Plettenberg, Stadt | 5 | - | 57 | - | 17,8 | 138 | +0,7 | 16,7 |
| 962 056 | Schalksmühle | 2 | +100,0 | 7 | +16,7 | . | 35 | +218,2 | . |
| 962 060 | Werdohl, Stadt | 7 | - | 49 | +2,1 | 18,5 | 143 | - | 12,2 |
| 966 000 | Kreis Olpe | 157 | -1,9 | 1 648 | -2,5 | 24,7 | 5 385 | +3,9 | 12,2 |
| 966 004 | Attendorn, Stadt | 29 | -3,3 | 340 | -8,4 | 37,2 | 853 | -0,6 | 10,5 |
| 966 008 | Drolshagen, Stadt | 13 | -7,1 | 108 | -10,7 | 15,9 | 225 | -12,8 | 5,2 |
| 966 012 | Finnentrop | 12 | +20,0 | 83 | +22,1 | 17,5 | 445 | +134,2 | 9,0 |
| 966 016 | Kirchhundem | 25 | - | 254 | +9,5 | 27,6 | 967 | +2,1 | 20,8 |
| 966 020 | Lennestadt, Stadt | 44 | -4,3 | 534 | -0,9 | 19,3 | 1 474 | -0,6 | 17,9 |
| 966 024 | Olpe, Stadt | 22 | -4,3 | 167 | -2,3 | 18,3 | 1 107 | -0,9 | 8,6 |
| 966 028 | Wenden | 12 | - | 162 | -13,8 | 26,6 | 314 | -4,3 | 18,6 |
| 970 000 | Kreis Siegen-Wittgenstein | 144 | -7,7 | 1 640 | -4,7 | 25,5 | 5 510 | -5,7 | 36,6 |
| 970 004 | Bad Berleburg, Stadt | 37 | -11,9 | 277 | -7,4 | 17,1 | 1 949 | -6,7 | 56,1 |
| 970 008 | Burbach | 7 | - | 54 | +5,9 | 22,8 | 173 | -3,4 | 34,0 |
| 970 012 | Erndtebrück | 1 | - | 8 | - | . | 16 | - | . |
| 970 016 | Freudenberg, Stadt | 10 | - | 171 | +3,6 | 19,2 | 331 | +3,1 | 14,0 |
| 970 020 | Hilchenbach, Stadt | 17 | -10,5 | 96 | -9,4 | 19,1 | 594 | -11,7 | 31,9 |
| 970 024 | Kreuztal, Stadt | 8 | - | 82 | -1,2 | 19,7 | 136 | -4,2 | 16,3 |
| 970 028 | Bad Laasphe, Stadt | 16 | -11,1 | 284 | -18,6 | 28,7 | 860 | -7,7 | 28,6 |
| 970 032 | Netphen, Stadt | 13 | -7,1 | 104 | -2,8 | 18,9 | 273 | -5,9 | 18,0 |
| 970 036 | Neunkirchen | 3 | - | 25 | +8,7 | . | 50 | - | . |
| 970 040 | Siegen, Stadt | 22 | -8,3 | 464 | +3,6 | 34,5 | 821 | -2,1 | 28,7 |
| 970 044 | Wilnsdorf | 10 | - | 75 | -7,4 | 25,2 | 307 | -1,3 | 20,3 |
| 974 000 | Kreis Soest | 163 | -2,4 | 2 593 | +3,8 | 26,2 | 8 486 | -2,2 | 22,9 |
| 974 004 | Anröchte | 2 | - | 25 | - | . | 41 | - | . |
| 974 008 | Bad Sassendorf | 41 | +2,5 | 562 | -1,7 | 18,3 | 2 345 | -0,9 | 40,3 |
| 974 012 | Ense | 3 | - | 29 | - | 25,9 | 49 | -3,9 | 21,8 |
| 974 016 | Erwitte, Stadt | 16 | -11,1 | 307 | +4,8 | 36,2 | 756 | -20,0 | 38,8 |
| 974 020 | Geseke, Stadt | 3 | - | 110 | +1,9 | 21,5 | 751 | - | 9,6 |
| 974 024 | Lippetal | 5 | - | 33 | +22,2 | 3,4 | 55 | - | 0,8 |
| 974 028 | Lippstadt, Stadt | 28 | -3,4 | 700 | +12,2 | 28,7 | 1 768 | +3,8 | 36,7 |
| 974 032 | Möhnesee | 14 | -12,5 | 114 | -4,2 | 24,8 | 853 | -6,8 | 17,0 |
| 974 036 | Rüthen, Stadt | 7 | -12,5 | 51 | -7,3 | 22,9 | 269 | -1,1 | 1,9 |
| 974 040 | Soest, Stadt | 16 | +6,7 | 244 | +6,1 | 25,1 | 774 | +2,7 | 20,8 |
| 974 044 | Warstein, Stadt | 17 | - | 226 | +1,3 | 21,4 | 486 | +0,6 | 10,5 |
| 974 048 | Welver | 1 | - | 15 | - | . | 28 | - | . |
| 974 052 | Werl, Stadt | 7 | - | 147 | +1,4 | 54,9 | 264 | -1,9 | 39,2 |
| 974 056 | Wickede (Ruhr) | 3 | - | 30 | -9,1 | 26,1 | 47 | - | 18,1 |
| 978 000 | Kreis Unna | 63 | +1,6 | 1 237 | +11,5 | 35,1 | 2 543 | +6,6 | 23,0 |
| 978 004 | Bergkamen, Stadt | 4 | - | 29 | +7,4 | 22,7 | 86 | -1,1 | 9,7 |
| 978 008 | Bönen | 1 | - | 7 | - | . | 13 | - | . |
| 978 012 | Fröndenberg/Ruhr, Stadt | 3 | - | 69 | +25,5 | 42,1 | 106 | - | 36,3 |
| 978 016 | Holzwickede | 3 | - | 106 | +1,0 | . | 206 | - | . |
| 978 020 | Kamen, Stadt | 9 | - | 208 | +8,3 | 34,7 | 359 | +28,7 | 22,9 |
| 978 024 | Lünen, Stadt | 9 | - | 280 | +21,2 | 24,6 | 551 | +7,4 | 15,4 |
| 978 028 | Schwerte, Stadt | 10 | -9,1 | 70 | -2,8 | 17,4 | 414 | -1,7 | 19,1 |
| 978 032 | Selm, Stadt | 4 | - | 58 | +5,5 | 10,4 | 94 | +3,3 | 8,4 |
| 978 036 | Unna, Stadt | 10 | +11,1 | 257 | +24,2 | 42,7 | 425 | +7,6 | 28,4 |
| 978 040 | Werne, Stadt | 10 | +11,1 | 153 | -3,2 | 41,1 | 289 | +5,1 | 26,4 |
| 900 000 | Reg.-Bez. Arnsberg | 1 420 | -2,1 | 21 877 | -0,4 | 34,7 | 64 747 | -0,2 | 27,6 |
| | Nordrhein-Westfalen | 5 274 | -1,3 | 111 146 | +1,4 | 36,4 | 269 932 | +0,6 | 26,9 |

Anmerkungen siehe Seite 10

gungsstätten nach Verwaltungsbezirken

2004

| Ankünfte | | | | Übernachtungen | | | | Mittlere Aufenthaltsdauer ⁵⁾ | | Amtliche Schlüsselnummer |
|------------------|---------------------------|---------------------|---------------------------|------------------|---------------------------|---------------------|---------------------------|---|---------------------|--------------------------|
| aller Gäste | Veränderung ²⁾ | ausländischer Gäste | Veränderung ²⁾ | aller Gäste | Veränderung ²⁾ | ausländischer Gäste | Veränderung ²⁾ | aller Gäste | ausländischer Gäste | |
| 12 055 | -13,7 | 1 551 | -13,4 | 24 586 | -17,3 | 3 718 | -13,6 | 2,0 | 2,4 | 962 000 |
| 774 | -13,1 | 20 | -33,3 | 1 314 | +0,7 | 40 | -43,7 | 1,7 | 2,0 | 962 004 |
| 746 | -17,4 | 9 | -25,0 | 1 508 | -14,8 | 29 | +3,6 | 2,0 | 3,2 | 962 008 |
| 336 | +5,0 | 24 | -4,0 | 467 | -10,0 | 54 | +100,0 | 1,4 | 2,3 | 962 012 |
| 282 | -30,9 | 44 | +37,5 | 2 314 | -32,7 | 373 | +397,3 | 8,2 | 8,5 | 962 016 |
| 197 | +23,1 | 15 | -40,0 | 342 | +17,1 | 24 | -46,7 | 1,7 | 1,6 | 962 020 |
| 2 360 | -21,8 | 369 | -2,9 | 3 947 | -28,2 | 609 | -37,2 | 1,7 | 1,7 | 962 024 |
| . | . | . | . | . | . | . | . | . | . | 962 028 |
| 2 698 | -16,4 | 709 | -24,7 | 5 835 | -16,9 | 1 802 | -22,1 | 2,2 | 2,5 | 962 032 |
| 2 376 | +1,5 | 104 | +40,5 | 4 611 | -4,6 | 210 | +43,8 | 1,9 | 2,0 | 962 036 |
| 618 | -20,8 | 45 | -19,6 | 1 054 | -19,0 | 160 | +49,5 | 1,7 | 3,6 | 962 040 |
| 539 | +1,1 | 26 | +100,0 | 926 | -10,2 | 42 | +121,1 | 1,7 | 1,6 | 962 044 |
| 349 | -42,5 | 66 | -41,6 | 659 | -44,2 | 104 | -50,5 | 1,9 | 1,6 | 962 048 |
| 247 | -41,2 | 88 | +144,4 | 601 | -26,0 | 188 | +86,1 | 2,4 | 2,1 | 962 052 |
| . | . | . | . | . | . | . | . | . | . | 962 056 |
| 279 | +3,3 | 29 | -35,6 | 543 | -1,8 | 78 | -52,4 | 1,9 | 2,7 | 962 060 |
| 11 448 | -15,1 | 617 | -1,8 | 29 991 | -2,8 | 1 816 | +21,2 | 2,6 | 2,9 | 966 000 |
| 2 325 | +4,9 | 198 | +37,5 | 6 011 | +8,3 | 699 | +111,8 | 2,6 | 3,5 | 966 004 |
| 366 | -43,7 | 40 | -24,5 | 1 000 | -29,7 | 94 | -14,5 | 2,7 | 2,4 | 966 008 |
| 510 | +17,5 | 39 | +44,4 | 1 457 | +40,6 | 195 | +114,3 | 2,9 | 5,0 | 966 012 |
| 1 937 | -7,5 | 40 | -21,6 | 5 997 | +5,1 | 135 | -10,6 | 3,1 | 3,4 | 966 016 |
| 2 889 | -24,0 | 198 | +18,6 | 7 400 | -3,2 | 383 | +14,0 | 2,6 | 1,9 | 966 020 |
| 2 495 | -24,7 | 47 | -68,2 | 6 314 | -17,6 | 207 | -49,5 | 2,5 | 4,4 | 966 024 |
| 926 | -5,4 | 55 | +44,7 | 1 812 | -1,0 | 103 | +47,1 | 2,0 | 1,9 | 966 028 |
| 12 952 | -4,7 | 1 547 | -16,7 | 61 417 | -8,2 | 3 191 | -28,5 | 4,7 | 2,1 | 970 000 |
| 2 444 | +2,2 | 102 | +25,9 | 32 706 | -1,2 | 224 | +18,5 | 13,4 | 2,2 | 970 004 |
| 574 | -16,4 | 71 | +18,3 | 1 823 | +0,3 | 304 | +189,5 | 3,2 | 4,3 | 970 008 |
| . | . | . | . | . | . | . | . | . | . | 970 012 |
| 735 | -2,1 | 116 | +8,4 | 1 234 | -15,5 | 160 | -8,6 | 1,7 | 1,4 | 970 016 |
| 838 | -28,5 | 64 | -36,0 | 6 703 | -5,9 | 192 | -66,7 | 8,0 | 3,0 | 970 020 |
| 335 | -0,6 | 28 | -59,4 | 689 | +3,1 | 57 | -58,4 | 2,1 | 2,0 | 970 024 |
| 1 985 | -11,6 | 334 | -41,4 | 7 627 | -29,3 | 733 | -51,5 | 2,2 | 2,2 | 970 028 |
| 596 | -7,2 | 55 | -3,5 | 1 487 | -16,7 | 306 | +7,0 | 3,8 | 2,5 | 970 032 |
| . | . | . | . | . | . | . | . | . | . | 970 036 |
| 4 213 | -0,8 | 728 | -5,5 | 6 795 | -12,6 | 1 081 | -22,5 | 1,6 | 1,5 | 970 040 |
| 1 035 | +12,1 | 41 | -4,7 | 1 935 | +2,1 | 122 | +37,1 | 1,9 | 3,0 | 970 044 |
| 18 415 | +0,9 | 601 | -43,3 | 73 622 | -8,9 | 1 348 | -40,2 | 4,0 | 2,2 | 974 000 |
| 3 664 | -8,3 | 14 | -26,3 | 28 897 | -10,3 | 30 | -11,8 | 7,9 | 2,1 | 974 004 |
| 137 | -4,2 | 14 | +180,0 | 331 | +0,6 | 39 | x | 2,4 | 2,8 | 974 008 |
| 941 | -15,1 | 13 | -13,3 | 7 524 | -25,9 | 135 | x | 8,0 | 10,4 | 974 012 |
| 1 124 | -19,4 | 14 | -6,7 | 2 224 | -12,5 | 49 | +58,1 | 2,0 | 3,5 | 974 016 |
| 30 | -23,1 | 1 | x | 55 | -47,6 | 4 | x | 1,8 | 4,0 | 974 020 |
| 3 505 | +0,9 | 224 | -48,4 | 17 221 | -11,0 | 472 | -40,5 | 4,9 | 2,1 | 974 024 |
| 2 022 | -3,2 | 49 | -70,5 | 5 615 | -7,6 | 148 | -69,5 | 2,8 | 3,0 | 974 028 |
| 667 | +21,3 | 11 | -84,3 | 1 247 | -0,2 | 13 | -92,4 | 1,9 | 1,2 | 974 032 |
| 2 817 | +2,2 | 116 | +52,6 | 4 975 | +23,1 | 176 | +58,6 | 1,8 | 1,5 | 974 036 |
| 1 009 | +3,0 | 91 | -46,2 | 2 066 | -15,2 | 183 | -60,0 | 2,0 | 2,0 | 974 040 |
| . | . | . | . | . | . | . | . | . | . | 974 044 |
| 1 974 | +44,6 | 41 | -47,4 | 2 827 | +63,2 | 64 | -37,9 | 1,4 | 1,6 | 974 048 |
| 175 | -4,9 | 5 | -28,6 | 264 | -21,0 | 17 | -46,9 | 1,5 | 3,4 | 974 052 |
| 9 685 | +8,9 | 1 283 | +1,3 | 16 899 | -0,1 | 2 235 | -0,6 | 1,7 | 1,7 | 978 000 |
| 62 | -54,4 | 5 | x | 259 | -38,2 | 77 | x | 4,2 | 15,4 | 978 004 |
| . | . | . | . | . | . | . | . | . | . | 978 008 |
| 574 | +114,2 | 23 | x | 1 194 | +138,3 | 35 | x | 2,1 | 1,5 | 978 012 |
| . | . | . | . | . | . | . | . | . | . | 978 016 |
| 1 599 | -9,4 | 124 | -60,0 | 2 467 | -15,7 | 150 | -61,3 | 1,5 | 1,2 | 978 020 |
| 1 148 | -4,1 | 131 | +24,8 | 2 120 | +1,6 | 274 | +33,7 | 1,8 | 2,1 | 978 024 |
| 1 575 | -2,7 | 42 | -58,4 | 2 411 | -23,8 | 84 | -74,8 | 1,5 | 2,0 | 978 028 |
| 175 | +3,6 | 44 | +450,0 | 234 | -16,7 | 58 | x | 1,3 | 1,3 | 978 032 |
| 1 780 | -2,0 | 246 | +18,3 | 3 369 | -1,1 | 493 | -0,2 | 1,9 | 2,0 | 978 036 |
| 1 375 | +28,1 | 223 | -9,7 | 2 358 | +3,1 | 380 | -8,0 | 1,7 | 1,7 | 978 040 |
| 211 284 | +2,0 | 31 267 | +1,3 | 603 407 | +0,1 | 89 718 | -1,6 | 2,9 | 2,9 | 900 000 |
| 1 008 349 | +2,3 | 189 983 | -2,0 | 2 408 558 | -0,7 | 424 319 | -5,0 | 2,4 | 2,2 | |

2.2 Kapazität und Leistung der Beherbergungs

Januar

| Lfd. Nr. | Gemeindeguppe Betriebsart | Betriebe | | Gästezimmer ¹⁾ | | | Betten | | |
|-----------|--|------------|--------------------------------|---------------------------|--------------------------------|---|-----------------|--------------------------------|---|
| | | geöffnete | Ver- änderung ²⁾ | an- gebotene | Ver- änderung ²⁾ | mittlere Aus- lastung ³⁾ | an- gebotene | Ver- änderung ²⁾ | mittlere Aus- lastung ⁴⁾ |
| 1 | Mineral-, Moor-, Sole- und Thermalbäder | 375 | -0,3 | 7 388 | +2,6 | 26,6 | 24 545 | -0,2 | 38,8 |
| 2 | Hotels | 100 | -4,8 | 3 998 | +0,2 | 31,2 | 6 599 | -1,7 | 24,2 |
| 3 | Gasthöfe | 17 | +6,3 | 183 | +9,6 | . | 280 | +0,4 | . |
| 4 | Pensionen | 125 | +5,0 | 2 173 | +12,1 | 16,5 | 3 105 | +4,5 | 15,5 |
| 5 | Hotels garnis | 37 | -7,5 | 1 034 | -6,3 | 25,5 | 1 737 | -4,6 | 19,1 |
| 6 | Erholungs-, Ferien- und Schulungsheime und Boardinghouses | 17 | +6,3 | . | . | . | 917 | +5,5 | 29,6 |
| 7 | Ferienhäuser, -wohnungen, -zentren | 23 | +9,5 | . | . | . | 528 | +10,0 | 6,5 |
| 8 | Hütten, Jugendherbergen u. Ä. | 4 | - | . | . | . | 479 | - | 7,4 |
| 9 | Vorsorge- und Reha-Kliniken | 51 | -5,6 | . | . | . | 10 900 | -0,8 | 59,6 |
| 10 | Campingplätze | 1 | - | 30 | - | . | . | . | . |
| 11 | Heilklimatische Kurorte | 182 | +1,1 | 2 439 | -0,7 | 45,9 | 9 401 | +0,9 | 34,1 |
| 12 | Hotels | 55 | +3,8 | 1 650 | +6,5 | 43,5 | 2 896 | +8,7 | 36,4 |
| 13 | Gasthöfe | 16 | - | 199 | -7,0 | 35,2 | 354 | -2,5 | 30,6 |
| 14 | Pensionen | 38 | -7,3 | 329 | -23,7 | 42,7 | 669 | -16,6 | 31,1 |
| 15 | Hotels garnis | 5 | - | 261 | -0,8 | 93,0 | 472 | - | 54,6 |
| 16 | Erholungs-, Ferien- und Schulungsheime und Boardinghouses | 25 | - | . | . | . | 1 804 | +1,3 | 32,6 |
| 17 | Ferienhäuser, -wohnungen, -zentren | 24 | +9,1 | . | . | . | 2 229 | -0,9 | 32,2 |
| 18 | Hütten, Jugendherbergen u. Ä. | 11 | - | . | . | . | 452 | +1,3 | 31,0 |
| 19 | Vorsorge- und Reha-Kliniken | 2 | - | . | . | . | 525 | -2,8 | . |
| 20 | Campingplätze | 6 | +20,0 | 323 | +10,2 | . | . | . | . |
| 21 | Kneippkurorte | 184 | -0,5 | 2 164 | -1,3 | 24,7 | 7 253 | -0,7 | 17,3 |
| 22 | Hotels | 68 | +1,5 | 1 672 | +0,7 | 28,3 | 2 925 | +0,5 | 22,0 |
| 23 | Gasthöfe | 28 | +3,7 | 240 | -2,8 | . | 451 | +3,2 | . |
| 24 | Pensionen | 16 | -20,0 | 199 | -15,7 | 12,4 | 367 | -22,1 | 9,7 |
| 25 | Hotels garnis | 5 | - | 53 | +6,0 | 21,1 | 91 | - | 16,8 |
| 26 | Erholungs-, Ferien- und Schulungsheime und Boardinghouses | 18 | +5,9 | . | . | . | 956 | +6,1 | 23,6 |
| 27 | Ferienhäuser, -wohnungen, -zentren | 27 | +3,8 | . | . | . | 1 031 | +4,5 | 14,9 |
| 28 | Hütten, Jugendherbergen u. Ä. | 9 | -10,0 | . | . | . | 707 | -12,3 | 11,5 |
| 29 | Vorsorge- und Reha-Kliniken | 5 | - | . | . | . | 725 | +3,1 | . |
| 30 | Campingplätze | 8 | - | 1 004 | +1,0 | . | . | . | . |
| 31 | Kneippheilstädte | 210 | -3,7 | 2 484 | -1,3 | 35,3 | 8 435 | -0,1 | 36,9 |
| 32 | Hotels | 55 | +3,8 | 1 616 | +0,3 | 42,1 | 2 827 | +3,9 | 34,7 |
| 33 | Gasthöfe | 35 | -12,5 | 355 | -8,0 | 26,7 | 662 | -9,8 | 20,5 |
| 34 | Pensionen | 48 | -4,0 | 386 | -3,0 | 20,4 | 722 | -2,6 | 15,7 |
| 35 | Hotels garnis | 10 | - | 127 | +5,0 | 13,1 | 219 | +5,3 | 9,7 |
| 36 | Erholungs-, Ferien- und Schulungsheime und Boardinghouses | 11 | +22,2 | . | . | . | 696 | +37,3 | 29,5 |
| 37 | Ferienhäuser, -wohnungen, -zentren | 32 | -8,6 | . | . | . | 684 | -4,5 | 13,9 |
| 38 | Hütten, Jugendherbergen u. Ä. | 5 | - | . | . | . | 396 | - | 10,8 |
| 39 | Vorsorge- und Reha-Kliniken | 11 | -21,4 | . | . | . | 2 229 | -8,0 | 68,7 |
| 40 | Campingplätze | 3 | +50,0 | 36 | +33,3 | . | . | . | . |
| 41 | Heilbäder zusammen | 951 | -0,8 | 14 475 | +0,8 | 31,1 | 49 634 | -0,1 | 33,5 |
| 42 | Hotels | 278 | - | 8 936 | +1,4 | 34,9 | 15 247 | +1,6 | 28,0 |
| 43 | Gasthöfe | 96 | -3,0 | 977 | -3,6 | 22,7 | 1 747 | -3,6 | 18,3 |
| 44 | Pensionen | 227 | -1,3 | 3 087 | +2,8 | 20,4 | 4 863 | -2,4 | 17,7 |
| 45 | Hotels garnis | 57 | -5,0 | 1 475 | -4,0 | 31,5 | 2 519 | -2,8 | 22,2 |
| 46 | Erholungs-, Ferien- und Schulungsheime und Boardinghouses | 71 | +6,0 | . | . | . | 4 373 | +7,8 | 29,6 |
| 47 | Ferienhäuser, -wohnungen, -zentren | 106 | +1,9 | . | . | . | 4 472 | +0,9 | 22,5 |
| 48 | Hütten, Jugendherbergen u. Ä. | 29 | -3,3 | . | . | . | 2 034 | -4,4 | 15,1 |
| 49 | Vorsorge- und Reha-Kliniken | 69 | -8,0 | . | . | . | 14 379 | -1,9 | 62,7 |
| 50 | Campingplätze | 18 | +12,5 | 1 393 | +3,6 | . | . | . | . |

Anmerkungen siehe Seite 10

stätten nach Gemeindegruppen und Betriebsarten

2004

| Ankünfte | | | | Übernachtungen | | | | Mittlere Aufenthaltsdauer ⁵⁾ | | Lfd. Nr. |
|----------------|---------------------------|---------------------|---------------------------|----------------|---------------------------|---------------------|---------------------------|---|---------------------|-----------|
| aller Gäste | Veränderung ²⁾ | ausländischer Gäste | Veränderung ²⁾ | aller Gäste | Veränderung ²⁾ | ausländischer Gäste | Veränderung ²⁾ | aller Gäste | ausländischer Gäste | |
| 46 769 | -2,0 | 4 785 | -12,7 | 278 091 | -4,3 | 9 369 | -8,7 | 5,9 | 2,0 | 1 |
| 25 865 | +8,3 | 3 733 | -9,9 | 47 476 | +4,8 | 6 769 | -9,7 | 1,8 | 1,8 | 2 |
| . | . | . | . | . | . | . | . | . | . | 3 |
| 1 904 | +2,6 | 46 | +130,0 | 10 255 | -1,0 | 296 | +196,0 | 5,4 | 6,4 | 4 |
| 5 109 | -2,4 | 702 | -34,1 | 10 091 | -4,8 | 1 352 | -32,4 | 2,0 | 1,9 | 5 |
| 2 976 | -4,6 | 43 | +72,0 | 7 651 | +11,3 | 83 | +56,6 | 2,6 | 1,9 | 6 |
| 89 | -19,8 | 8 | +14,3 | 1 012 | -8,9 | 179 | x | 11,4 | 22,4 | 7 |
| 596 | -11,8 | 165 | +32,0 | 1 040 | -15,7 | 210 | +2,4 | 1,7 | 1,3 | 8 |
| 9 626 | -21,5 | 12 | +20,0 | 199 466 | -6,8 | 387 | +122,4 | 20,7 | 32,3 | 9 |
| . | . | . | . | . | . | . | . | . | . | 10 |
| 31 491 | +8,4 | 6 720 | +11,2 | 103 990 | +4,0 | 18 884 | +3,0 | 3,3 | 2,8 | 11 |
| 11 616 | +8,1 | 4 000 | +9,8 | 30 373 | +7,0 | 10 885 | -3,6 | 2,6 | 2,7 | 12 |
| 1 204 | +20,4 | 412 | +43,6 | 3 236 | +24,8 | 845 | +35,4 | 2,7 | 2,1 | 13 |
| 2 101 | +3,1 | 429 | -5,9 | 6 313 | +4,0 | 1 091 | -18,3 | 3,0 | 2,5 | 14 |
| 1 727 | +34,9 | 114 | -53,5 | 4 315 | +52,9 | 246 | -43,6 | 2,5 | 2,2 | 15 |
| 5 973 | +5,9 | 28 | -31,7 | 17 625 | -11,8 | 30 | -56,5 | 3,0 | 1,1 | 16 |
| 5 597 | +7,8 | 1 377 | +9,6 | 22 072 | +6,1 | 4 549 | +7,3 | 3,9 | 3,3 | 17 |
| 2 073 | -12,1 | 97 | +44,8 | 4 337 | -8,9 | 167 | +47,8 | 2,1 | 1,7 | 18 |
| . | . | . | . | . | . | . | . | . | . | 19 |
| . | . | . | . | . | . | . | . | . | . | 20 |
| 15 518 | -5,1 | 1 695 | -7,4 | 52 256 | +3,9 | 4 539 | -1,5 | 3,4 | 2,7 | 21 |
| 9 064 | -6,3 | 1 203 | -19,2 | 18 616 | -3,4 | 2 657 | -18,6 | 2,1 | 2,2 | 22 |
| . | . | . | . | . | . | . | . | . | . | 23 |
| 418 | +9,7 | 88 | +29,4 | 1 052 | -18,2 | 269 | -10,3 | 2,5 | 3,1 | 24 |
| 178 | +81,6 | 35 | +218,2 | 446 | +80,6 | 116 | +176,2 | 2,5 | 3,3 | 25 |
| 2 399 | +2,8 | 24 | x | 6 328 | +6,1 | 96 | x | 2,6 | 4,0 | 26 |
| 992 | +67,0 | 245 | +21,9 | 4 615 | +58,0 | 1 195 | +37,2 | 4,7 | 4,9 | 27 |
| 975 | -32,9 | 4 | -83,3 | 1 966 | -24,0 | 9 | -67,9 | 2,0 | 2,3 | 28 |
| . | . | . | . | . | . | . | . | . | . | 29 |
| 320 | +148,1 | 26 | +225,0 | 1 554 | +80,1 | 46 | +43,8 | 4,9 | 1,8 | 30 |
| 18 497 | +13,1 | 1 893 | +4,2 | 94 901 | +0,4 | 5 835 | -16,8 | 5,1 | 3,1 | 31 |
| 10 256 | +11,7 | 1 138 | -5,0 | 29 743 | +6,4 | 3 914 | -27,0 | 2,9 | 3,4 | 32 |
| 1 480 | +31,8 | 412 | +19,1 | 4 065 | +21,3 | 995 | +23,8 | 2,7 | 2,4 | 33 |
| 890 | +8,5 | 133 | +87,3 | 3 232 | -2,2 | 348 | +68,9 | 3,6 | 2,6 | 34 |
| 356 | +104,6 | 21 | +200,0 | 602 | +51,3 | 25 | +56,3 | 1,7 | 1,2 | 35 |
| 2 173 | +46,3 | 25 | -41,9 | 5 944 | +25,7 | 74 | -26,0 | 2,7 | 3,0 | 36 |
| 767 | +41,8 | 164 | +23,3 | 2 955 | +29,5 | 479 | +0,8 | 3,9 | 2,9 | 37 |
| 722 | -21,0 | - | -100,0 | 1 230 | -22,0 | - | -100,0 | 1,7 | - | 38 |
| 1 841 | -13,2 | - | -100,0 | 47 076 | -7,6 | - | -100,0 | 25,6 | - | 39 |
| 12 | x | - | - | 54 | +390,9 | - | - | 4,5 | - | 40 |
| 112 275 | +2,5 | 15 093 | -0,5 | 529 238 | -1,2 | 38 627 | -4,0 | 4,7 | 2,6 | 41 |
| 56 801 | +6,2 | 10 074 | -3,8 | 126 208 | +4,4 | 24 225 | -11,6 | 2,2 | 2,4 | 42 |
| 3 760 | +17,2 | 970 | +29,0 | 9 508 | +16,8 | 2 084 | +21,4 | 2,5 | 2,1 | 43 |
| 5 313 | +4,3 | 696 | +13,2 | 20 852 | -0,8 | 2 004 | +3,2 | 3,9 | 2,9 | 44 |
| 7 370 | +8,6 | 872 | -34,4 | 15 454 | +9,8 | 1 739 | -30,3 | 2,1 | 2,0 | 45 |
| 13 521 | +7,5 | 120 | +10,1 | 37 548 | - | 283 | +27,5 | 2,8 | 2,4 | 46 |
| 7 445 | +15,7 | 1 794 | +12,3 | 30 654 | +13,0 | 6 402 | +14,2 | 4,1 | 3,6 | 47 |
| 4 366 | -19,2 | 266 | +14,7 | 8 573 | -15,6 | 386 | +6,0 | 2,0 | 1,5 | 48 |
| 12 812 | -21,2 | 27 | +107,7 | 277 248 | -6,1 | 704 | +241,7 | 21,6 | 26,1 | 49 |
| 887 | +272,7 | 274 | +372,4 | 3 193 | +149,6 | 800 | +217,5 | 3,6 | 2,9 | 50 |

Noch: **2.2 Kapazität und Leistung der Beherbergungs****Januar**

| Lfd. Nr. | Gemeindeguppe Betriebsart | Betriebe | | Gästezimmer ¹⁾ | | | Betten | | |
|-----------|--|--------------|----------------------------|---------------------------|----------------------------|------------------------------------|----------------|----------------------------|------------------------------------|
| | | geöffnete | Ver-änderung ²⁾ | an-gebotene | Ver-änderung ²⁾ | mittlere Aus-lastung ³⁾ | an-gebotene | Ver-änderung ²⁾ | mittlere Aus-lastung ⁴⁾ |
| 51 | Luftkurorte | 356 | +1,1 | 3 735 | +1,0 | 20,3 | 12 754 | +0,5 | 17,1 |
| 52 | Hotels | 108 | +0,9 | 2 303 | +1,6 | 22,4 | 4 183 | +0,7 | 16,8 |
| 53 | Gasthöfe | 54 | -5,3 | 514 | -2,5 | 14,8 | 982 | -1,8 | 10,5 |
| 54 | Pensionen | 72 | - | 824 | +0,1 | 18,4 | 1 502 | -0,1 | 15,1 |
| 55 | Hotels garnis | 9 | +12,5 | 94 | +13,3 | 11,9 | 173 | +13,1 | 10,1 |
| 56 | Erholungs-, Ferien- und Schulungsheime und Boardinghouses | 30 | - | . | . | . | 2 386 | +1,1 | 30,7 |
| 57 | Ferienhäuser, -wohnungen, -zentren | 38 | - | . | . | . | 943 | +1,5 | 9,6 |
| 58 | Hütten, Jugendherbergen u. Ä. | 25 | - | . | . | . | 1 615 | -0,1 | 16,4 |
| 59 | Vorsorge- und Reha-Kliniken | 5 | -16,7 | . | . | . | 970 | - | 51,9 |
| 60 | Campingplätze | 15 | +66,7 | 914 | +60,6 | . | . | . | . |
| 61 | Erholungsorte | 347 | - | 3 858 | +0,4 | 24,3 | 15 324 | +0,6 | 15,5 |
| 62 | Hotels | 122 | - | 2 749 | +0,5 | 26,2 | 4 855 | +1,1 | 19,3 |
| 63 | Gasthöfe | 44 | -10,2 | 439 | -10,4 | 17,5 | 796 | -6,6 | 12,6 |
| 64 | Pensionen | 41 | +5,1 | 468 | +8,1 | 18,9 | 859 | +8,3 | 14,1 |
| 65 | Hotels garnis | 14 | +7,7 | 202 | +10,4 | 24,3 | 373 | +5,7 | 16,1 |
| 66 | Erholungs-, Ferien- und Schulungsheime und Boardinghouses | 49 | -2,0 | . | . | . | 4 032 | +0,4 | 29,2 |
| 67 | Ferienhäuser, -wohnungen, -zentren | 30 | -6,3 | . | . | . | 1 379 | -0,8 | 5,3 |
| 68 | Hütten, Jugendherbergen u. Ä. | 23 | +4,5 | . | . | . | 2 505 | +5,6 | 10,9 |
| 69 | Vorsorge- und Reha-Kliniken | 3 | - | . | . | . | 525 | -19,5 | 47,7 |
| 70 | Campingplätze | 21 | +23,5 | 1 344 | +24,2 | . | . | . | . |
| 71 | Sonstige Gemeinden | 3 620 | -1,8 | 89 078 | +1,6 | 38,4 | 192 220 | +0,8 | 27,0 |
| 72 | Hotels | 1 695 | -2,0 | 59 772 | +2,8 | 39,3 | 102 547 | +1,7 | 29,2 |
| 73 | Gasthöfe | 394 | -3,9 | 3 531 | -2,7 | 17,9 | 6 203 | -2,6 | 13,5 |
| 74 | Pensionen | 150 | +0,7 | 1 838 | +0,2 | 24,4 | 3 548 | +2,9 | 17,6 |
| 75 | Hotels garnis | 837 | -3,9 | 23 937 | -0,6 | 40,1 | 39 864 | -2,4 | 30,7 |
| 76 | Erholungs-, Ferien- und Schulungsheime und Boardinghouses | 233 | -0,9 | . | . | . | 21 467 | +0,2 | 33,9 |
| 77 | Ferienhäuser, -wohnungen, -zentren | 78 | +13,0 | . | . | . | 5 760 | +3,0 | 39,4 |
| 78 | Hütten, Jugendherbergen u. Ä. | 116 | +1,8 | . | . | . | 9 647 | +5,9 | 16,9 |
| 79 | Vorsorge- und Reha-Kliniken | 21 | +5,0 | . | . | . | 3 184 | +1,5 | 64,9 |
| 80 | Campingplätze | 96 | +9,1 | 6 308 | +23,6 | . | . | . | . |
| 81 | Nordrhein-Westfalen | 5 274 | -1,3 | 111 146 | +1,4 | 36,4 | 269 932 | +0,6 | 26,9 |
| 82 | Hotels | 2 203 | -1,5 | 73 760 | +2,5 | 37,8 | 126 832 | +1,6 | 28,3 |
| 83 | Gasthöfe | 588 | -4,4 | 5 461 | -3,5 | 18,4 | 9 728 | -3,0 | 14,0 |
| 84 | Pensionen | 490 | - | 6 217 | +2,0 | 21,3 | 10 772 | +0,4 | 17,0 |
| 85 | Hotels garnis | 917 | -3,7 | 25 708 | -0,6 | 39,4 | 42 929 | -2,3 | 30,0 |
| 86 | Erholungs-, Ferien- und Schulungsheime und Boardinghouses | 383 | +0,3 | . | . | . | 32 258 | +1,3 | 32,5 |
| 87 | Ferienhäuser, -wohnungen, -zentren | 252 | +3,7 | . | . | . | 12 554 | +1,7 | 27,4 |
| 88 | Hütten, Jugendherbergen u. Ä. | 193 | +1,0 | . | . | . | 15 801 | +3,8 | 15,7 |
| 89 | Vorsorge- und Reha-Kliniken | 98 | -5,8 | . | . | . | 19 058 | -1,8 | 62,1 |
| 90 | Campingplätze | 150 | +15,4 | 9 959 | +23,0 | . | . | . | . |

Anmerkungen siehe Seite 10

stätten nach Gemeindegruppen und Betriebsarten

2004

| Ankünfte | | | | Übernachtungen | | | | Mittlere Aufenthaltsdauer ⁵⁾ | | Lfd. Nr. |
|------------------|---------------------------|---------------------|---------------------------|------------------|---------------------------|---------------------|---------------------------|---|---------------------|-----------|
| aller Gäste | Veränderung ²⁾ | ausländischer Gäste | Veränderung ²⁾ | aller Gäste | Veränderung ²⁾ | ausländischer Gäste | Veränderung ²⁾ | aller Gäste | ausländischer Gäste | |
| 24 860 | -3,9 | 1 630 | -11,4 | 78 079 | -1,5 | 4 003 | -5,7 | 3,1 | 2,5 | 51 |
| 9 635 | -9,8 | 1 144 | -23,0 | 20 417 | -2,0 | 2 459 | -13,8 | 2,1 | 2,1 | 52 |
| 1 398 | +16,2 | 132 | +32,0 | 2 922 | +3,8 | 228 | -14,0 | 2,1 | 1,7 | 53 |
| 1 583 | -3,5 | 142 | +100,0 | 6 510 | +1,9 | 386 | +49,6 | 4,1 | 2,7 | 54 |
| 309 | +93,1 | 94 | +203,2 | 507 | +64,1 | 162 | +170,0 | 1,6 | 1,7 | 55 |
| 7 289 | +8,4 | 24 | -50,0 | 21 854 | +5,4 | 183 | -47,7 | 3,0 | 7,6 | 56 |
| 472 | -11,4 | 51 | -10,5 | 2 815 | +2,0 | 482 | +35,8 | 6,0 | 9,5 | 57 |
| 3 169 | -16,1 | 40 | +21,2 | 7 220 | +1,9 | 55 | +7,8 | 2,3 | 1,4 | 58 |
| 933 | -11,4 | - | - | 15 610 | -13,6 | 5 | x | 16,7 | - | 59 |
| 72 | -18,2 | 3 | -78,6 | 224 | -25,3 | 43 | -18,9 | 3,1 | 14,3 | 60 |
| 34 449 | -1,8 | 2 783 | -13,5 | 87 443 | -10,6 | 6 641 | -26,7 | 2,5 | 2,4 | 61 |
| 13 595 | +3,5 | 1 874 | -16,0 | 26 782 | -8,7 | 3 894 | -31,3 | 2,0 | 2,1 | 62 |
| 1 213 | +11,0 | 274 | +13,2 | 2 848 | +18,2 | 687 | +26,3 | 2,3 | 2,5 | 63 |
| 999 | -14,2 | 103 | +194,3 | 3 290 | -13,2 | 250 | +67,8 | 3,3 | 2,4 | 64 |
| 931 | +14,5 | 216 | -16,0 | 1 692 | -3,1 | 374 | -35,0 | 1,8 | 1,7 | 65 |
| 12 901 | -4,4 | 96 | -36,0 | 33 281 | -5,5 | 459 | -19,3 | 2,6 | 4,8 | 66 |
| 659 | -46,0 | 163 | -9,9 | 2 196 | -70,3 | 767 | -27,9 | 3,3 | 4,7 | 67 |
| 3 582 | +0,3 | 34 | -61,4 | 8 320 | -2,6 | 58 | -67,8 | 2,3 | 1,7 | 68 |
| 336 | -18,8 | - | -100,0 | 7 770 | -8,7 | 24 | -82,5 | 23,1 | - | 69 |
| 233 | +29,4 | 23 | -23,3 | 1 264 | +38,0 | 128 | -22,0 | 5,4 | 5,6 | 70 |
| 836 765 | +2,7 | 170 477 | -1,8 | 1 713 798 | - | 375 048 | -4,6 | 2,0 | 2,2 | 71 |
| 514 273 | +4,6 | 113 606 | -1,2 | 906 089 | +2,8 | 224 648 | -3,5 | 1,8 | 2,0 | 72 |
| 10 572 | -7,9 | 1 274 | -19,9 | 24 658 | -6,7 | 3 732 | -16,5 | 2,3 | 2,9 | 73 |
| 5 666 | +0,3 | 638 | +23,2 | 17 903 | -3,5 | 1 840 | +2,8 | 3,2 | 2,9 | 74 |
| 187 344 | -0,9 | 42 726 | -2,8 | 368 434 | -4,9 | 99 783 | -8,8 | 2,0 | 2,3 | 75 |
| 75 251 | +0,1 | 2 466 | -25,6 | 212 009 | -3,0 | 8 564 | +13,0 | 2,8 | 3,5 | 76 |
| 15 692 | +8,0 | 5 961 | -5,5 | 69 885 | +6,8 | 28 215 | -6,2 | 4,5 | 4,7 | 77 |
| 24 662 | +6,9 | 3 728 | +29,6 | 48 428 | +4,2 | 7 800 | +23,5 | 2,0 | 2,1 | 78 |
| 2 325 | -31,2 | 1 | -94,7 | 62 459 | -4,1 | 25 | -86,7 | 26,9 | 25,0 | 79 |
| 980 | +3,2 | 77 | +60,4 | 3 933 | +8,4 | 441 | +126,2 | 4,0 | 5,7 | 80 |
| 1 008 349 | +2,3 | 189 983 | -2,0 | 2 408 558 | -0,7 | 424 319 | -5,0 | 2,4 | 2,2 | 81 |
| 594 304 | +4,5 | 126 698 | -1,9 | 1 079 496 | +2,5 | 255 226 | -5,1 | 1,8 | 2,0 | 82 |
| 16 943 | -0,2 | 2 650 | -1,3 | 39 936 | +0,3 | 6 731 | -3,8 | 2,4 | 2,5 | 83 |
| 13 561 | +0,1 | 1 579 | +27,4 | 48 555 | -2,4 | 4 480 | +8,2 | 3,6 | 2,8 | 84 |
| 195 954 | -0,5 | 43 908 | -3,6 | 386 087 | -4,3 | 102 058 | -9,3 | 2,0 | 2,3 | 85 |
| 108 962 | +0,9 | 2 706 | -25,3 | 304 692 | -2,4 | 9 489 | +8,8 | 2,8 | 3,5 | 86 |
| 24 268 | +6,8 | 7 969 | -2,1 | 105 550 | +2,8 | 35 866 | -3,3 | 4,3 | 4,5 | 87 |
| 35 779 | -0,1 | 4 068 | +25,9 | 72 541 | +0,4 | 8 299 | +20,0 | 2,0 | 2,0 | 88 |
| 16 406 | -22,3 | 28 | -22,2 | 363 087 | -6,2 | 758 | +42,7 | 22,1 | 27,1 | 89 |
| 2 172 | +49,2 | 377 | +151,3 | 8 614 | +40,7 | 1 412 | +112,7 | 4,0 | 3,7 | 90 |

2.3 Kapazität und Leistung der Beherbergungs

Januar

| Lfd. Nr. | Reisegebiet Betriebsart | Betriebe | | Gästezimmer ¹⁾ | | | Betten | | |
|-----------|--|------------|--------------------------------|---------------------------|--------------------------------|---|-----------------|--------------------------------|---|
| | | geöffnete | Ver- änderung ²⁾ | an- gebotene | Ver- änderung ²⁾ | mittlere Aus- lastung ³⁾ | an- gebotene | Ver- änderung ²⁾ | mittlere Aus- lastung ⁴⁾ |
| 1 | Eifel und Region Aachen | 490 | -0,4 | 7 369 | +1,9 | 29,0 | 21 480 | +1,8 | 20,4 |
| 2 | Hotels | 216 | +0,9 | 5 000 | +4,0 | 30,3 | 9 187 | +7,6 | 21,2 |
| 3 | Gasthöfe | 48 | +2,1 | 394 | +2,1 | 13,3 | 667 | - | 10,3 |
| 4 | Pensionen | 29 | -3,3 | 314 | -11,8 | 11,0 | 594 | -5,0 | 8,4 |
| 5 | Hotels garnis | 76 | -5,0 | 1 661 | -1,2 | 32,1 | 2 903 | -2,9 | 22,3 |
| 6 | Erholungs-, Ferien- und Schulungsheime und Boardinghouses | 50 | - | . | . | . | 3 485 | +1,3 | 38,0 |
| 7 | Ferienhäuser, -wohnungen, -zentren | 21 | -4,5 | . | . | . | 1 378 | - | 7,4 |
| 8 | Hütten, Jugendherbergen u. Ä. | 24 | - | . | . | . | 2 199 | - | 15,3 |
| 9 | Vorsorge- und Reha-Kliniken | 6 | -14,3 | . | . | . | 1 067 | -15,1 | 57,2 |
| 10 | Campingplätze | 20 | +11,1 | 1 213 | +16,4 | . | . | . | . |
| 11 | Niederrhein | 507 | - | 11 455 | +1,1 | 34,2 | 24 451 | +1,9 | 20,2 |
| 12 | Hotels | 252 | - | 8 290 | +1,1 | 35,0 | 14 476 | +0,5 | 25,6 |
| 13 | Gasthöfe | 51 | -8,9 | 464 | -6,1 | . | 816 | -6,1 | . |
| 14 | Pensionen | 19 | +5,6 | 218 | +2,8 | 34,0 | 419 | +7,2 | 23,2 |
| 15 | Hotels garnis | 107 | -1,8 | 2 483 | +2,3 | 34,5 | 4 340 | +2,7 | 24,3 |
| 16 | Erholungs-, Ferien- und Schulungsheime und Boardinghouses | 30 | +3,4 | . | . | . | 2 533 | +7,5 | 24,5 |
| 17 | Ferienhäuser, -wohnungen, -zentren | 7 | - | . | . | . | 100 | - | 7,6 |
| 18 | Hütten, Jugendherbergen u. Ä. | 20 | +11,1 | . | . | . | 1 527 | +7,4 | 13,9 |
| 19 | Vorsorge- und Reha-Kliniken | 2 | - | . | . | . | 240 | - | . |
| 20 | Campingplätze | 19 | +18,8 | 1 760 | +98,4 | . | . | . | . |
| 21 | Münsterland | 532 | -0,2 | 8 702 | +0,7 | 27,2 | 21 832 | +0,3 | 21,3 |
| 22 | Hotels | 283 | -0,7 | 6 427 | -0,7 | 28,2 | 11 291 | -0,9 | 20,6 |
| 23 | Gasthöfe | 61 | -7,6 | 594 | -5,3 | 16,0 | 1 069 | -4,7 | 11,9 |
| 24 | Pensionen | 39 | +5,4 | 575 | +9,1 | 22,9 | 1 163 | +5,7 | 15,3 |
| 25 | Hotels garnis | 48 | - | 1 106 | +8,4 | 29,3 | 1 886 | +3,6 | 21,6 |
| 26 | Erholungs-, Ferien- und Schulungsheime und Boardinghouses | 42 | -2,3 | . | . | . | 4 746 | -0,4 | 43,3 |
| 27 | Ferienhäuser, -wohnungen, -zentren | 27 | +12,5 | . | . | . | 611 | +11,9 | 9,6 |
| 28 | Hütten, Jugendherbergen u. Ä. | 12 | - | . | . | . | 924 | +2,4 | . |
| 29 | Vorsorge- und Reha-Kliniken | 1 | - | . | . | . | 142 | +18,3 | . |
| 30 | Campingplätze | 19 | +11,8 | 1 254 | +9,1 | . | . | . | . |
| 31 | Teutoburger Wald | 905 | -0,2 | 14 508 | +0,5 | 26,7 | 42 455 | +0,2 | 25,7 |
| 32 | Hotels | 346 | -2,8 | 9 695 | -0,5 | 28,9 | 16 286 | -2,0 | 21,8 |
| 33 | Gasthöfe | 105 | -2,8 | 935 | -1,4 | 14,1 | 1 634 | -1,3 | 11,2 |
| 34 | Pensionen | 168 | +3,1 | 2 488 | +6,8 | 17,5 | 4 015 | +2,4 | 14,4 |
| 35 | Hotels garnis | 64 | -4,5 | 1 390 | -1,7 | 33,0 | 2 256 | -1,1 | 25,7 |
| 36 | Erholungs-, Ferien- und Schulungsheime und Boardinghouses | 58 | +5,5 | . | . | . | 3 591 | +6,2 | 24,8 |
| 37 | Ferienhäuser, -wohnungen, -zentren | 60 | +7,1 | . | . | . | 2 562 | +5,7 | 6,6 |
| 38 | Hütten, Jugendherbergen u. Ä. | 28 | -3,4 | . | . | . | 2 254 | -3,5 | 12,3 |
| 39 | Vorsorge- und Reha-Kliniken | 46 | -2,1 | . | . | . | 9 857 | +1,1 | 59,2 |
| 40 | Campingplätze | 30 | +15,4 | 1 745 | +21,8 | . | . | . | . |
| 41 | Sauerland | 988 | -1,3 | 12 300 | -0,5 | 32,1 | 43 040 | +0,1 | 25,5 |
| 42 | Hotels | 302 | -0,3 | 7 634 | +1,0 | 35,3 | 13 559 | +1,4 | 27,8 |
| 43 | Gasthöfe | 168 | -5,6 | 1 716 | -4,6 | 22,3 | 3 153 | -2,7 | 17,1 |
| 44 | Pensionen | 182 | -3,2 | 2 057 | +0,6 | 23,4 | 3 522 | -3,1 | 19,7 |
| 45 | Hotels garnis | 37 | -5,1 | 893 | -7,5 | 42,0 | 1 546 | -7,1 | 28,7 |
| 46 | Erholungs-, Ferien- und Schulungsheime und Boardinghouses | 73 | -2,7 | . | . | . | 6 736 | -0,2 | 28,6 |
| 47 | Ferienhäuser, -wohnungen, -zentren | 120 | +1,7 | . | . | . | 7 626 | -0,2 | 40,0 |
| 48 | Hütten, Jugendherbergen u. Ä. | 53 | +6,0 | . | . | . | 3 481 | +12,5 | 12,5 |
| 49 | Vorsorge- und Reha-Kliniken | 21 | -12,5 | . | . | . | 3 417 | -5,4 | 62,1 |
| 50 | Campingplätze | 32 | +23,1 | 2 773 | +8,9 | . | . | . | . |
| 51 | Siegerland-Wittgenstein | 144 | -7,7 | 1 640 | -4,7 | 25,5 | 5 510 | -5,7 | 36,6 |
| 52 | Hotels | 56 | -8,2 | 1 105 | -4,8 | 28,9 | 1 833 | -4,9 | 22,4 |
| 53 | Gasthöfe | 28 | -9,7 | 232 | -7,6 | 12,7 | 367 | -12,6 | 10,5 |
| 54 | Pensionen | 21 | -4,5 | 179 | -0,6 | 21,7 | 315 | -4,8 | 16,9 |
| 55 | Hotels garnis | 6 | -14,3 | 124 | -3,1 | 23,8 | 195 | -9,7 | 20,4 |
| 56 | Erholungs-, Ferien- und Schulungsheime und Boardinghouses | 12 | - | . | . | . | 749 | +0,7 | 26,1 |
| 57 | Ferienhäuser, -wohnungen, -zentren | 3 | - | . | . | . | 49 | +40,0 | 6,8 |
| 58 | Hütten, Jugendherbergen u. Ä. | 4 | -20,0 | . | . | . | 127 | -40,4 | 18,8 |
| 59 | Vorsorge- und Reha-Kliniken | 9 | -10,0 | . | . | . | 1 875 | -4,1 | . |
| 60 | Campingplätze | 5 | - | 46 | +7,0 | . | . | . | . |

Anmerkungen siehe Seite 10

Noch: 2.3 Kapazität und Leistung der Beherbergungs

Januar

| Lfd. Nr. | Reisegebiet Betriebsart | Betriebe | | Gästezimmer ¹⁾ | | | Betten | | |
|------------|--|--------------|--------------------------------|---------------------------|--------------------------------|---|-----------------|--------------------------------|---|
| | | geöffnete | Ver- änderung ²⁾ | an- gebotene | Ver- änderung ²⁾ | mittlere Aus- lastung ³⁾ | an- gebotene | Ver- änderung ²⁾ | mittlere Aus- lastung ⁴⁾ |
| 61 | Bergisches Land | 436 | -2,2 | 9 291 | +1,5 | 35,1 | 23 178 | -2,4 | 27,7 |
| 62 | Hotels | 223 | -1,3 | 6 702 | +3,1 | 37,6 | 11 574 | -0,7 | 27,2 |
| 63 | Gasthöfe | 24 | - | 188 | -2,6 | 16,1 | 322 | +2,5 | 12,3 |
| 64 | Pensionen | 12 | -14,3 | 100 | -40,8 | 12,0 | 216 | -10,7 | 7,9 |
| 65 | Hotels garnis | 86 | - | 2 301 | +0,6 | 30,6 | 3 973 | -0,4 | 22,9 |
| 66 | Erholungs-, Ferien- und Schulungsheime und Boardinghouses | 49 | -7,5 | . | . | . | 3 967 | -9,9 | 32,6 |
| 67 | Ferienhäuser, -wohnungen, -zentren | 7 | - | . | . | . | 102 | - | 21,3 |
| 68 | Hütten, Jugendherbergen u. Ä. | 18 | -10,0 | . | . | . | 1 648 | -1,0 | 12,8 |
| 69 | Vorsorge- und Reha-Kliniken | 8 | - | . | . | . | 1 376 | -1,1 | 76,5 |
| 70 | Campingplätze | 9 | +12,5 | 305 | +21,0 | . | . | . | . |
| 71 | Bonn und Rhein-Sieg-Kreis | 277 | -1,4 | 7 423 | -0,8 | 36,3 | 16 519 | +1,1 | 27,3 |
| 72 | Hotels | 117 | -4,1 | 4 996 | -0,7 | 37,4 | 8 653 | -1,3 | 27,2 |
| 73 | Gasthöfe | 37 | +5,7 | 355 | +8,2 | 15,0 | 627 | +7,5 | 11,0 |
| 74 | Pensionen | 5 | - | 79 | - | 37,4 | 134 | - | 31,1 |
| 75 | Hotels garnis | 76 | -3,8 | 1 993 | -2,6 | 37,3 | 3 197 | -3,4 | 28,1 |
| 76 | Erholungs-, Ferien- und Schulungsheime und Boardinghouses | 31 | +3,3 | . | . | . | 3 093 | +13,3 | 37,3 |
| 77 | Ferienhäuser, -wohnungen, -zentren | 1 | - | . | . | . | 15 | - | . |
| 78 | Hütten, Jugendherbergen u. Ä. | 3 | - | . | . | . | 602 | - | 11,6 |
| 79 | Vorsorge- und Reha-Kliniken | 2 | - | . | . | . | 198 | - | . |
| 80 | Campingplätze | 5 | +25,0 | 167 | +156,9 | . | . | . | . |
| 81 | Köln | 248 | -2,7 | 13 026 | +5,8 | 49,6 | 23 347 | +3,4 | 36,1 |
| 82 | Hotels | 78 | -3,7 | 7 880 | +13,5 | 50,8 | 13 843 | +10,1 | 37,2 |
| 83 | Gasthöfe | 13 | -7,1 | 121 | -15,4 | 30,2 | 208 | -17,8 | 20,9 |
| 84 | Pensionen | 3 | - | 50 | - | 37,5 | 85 | - | 30,1 |
| 85 | Hotels garnis | 145 | -3,3 | 4 975 | -3,9 | 48,3 | 8 217 | -6,5 | 38,2 |
| 86 | Erholungs-, Ferien- und Schulungsheime und Boardinghouses | 2 | +100,0 | . | . | . | 120 | +60,0 | . |
| 87 | Ferienhäuser, -wohnungen, -zentren | - | - | - | - | - | - | - | - |
| 88 | Hütten, Jugendherbergen u. Ä. | 5 | +25,0 | . | . | . | 874 | +7,2 | 49,8 |
| 89 | Vorsorge- und Reha-Kliniken | - | - | - | - | - | - | - | - |
| 90 | Campingplätze | 2 | - | 382 | - | . | . | . | . |
| 91 | Düsseldorf | 196 | -3,0 | 9 901 | +2,4 | 52,3 | 16 550 | +1,2 | 41,4 |
| 92 | Hotels | 53 | -1,9 | 5 428 | +3,2 | 57,3 | 8 917 | +2,0 | 45,0 |
| 93 | Gasthöfe | 2 | - | 15 | - | . | 25 | - | . |
| 94 | Pensionen | 3 | - | 40 | - | 40,7 | 69 | +1,5 | 37,1 |
| 95 | Hotels garnis | 132 | -5,7 | 4 418 | +1,4 | 46,4 | 7 126 | -1,1 | 38,0 |
| 96 | Erholungs-, Ferien- und Schulungsheime und Boardinghouses | 4 | +300,0 | . | . | . | 129 | +279,4 | . |
| 97 | Ferienhäuser, -wohnungen, -zentren | 1 | - | . | . | . | 12 | - | . |
| 98 | Hütten, Jugendherbergen u. Ä. | 1 | - | . | . | . | 272 | - | . |
| 99 | Vorsorge- und Reha-Kliniken | - | - | - | - | - | - | - | - |
| 100 | Campingplätze | - | - | - | - | - | - | - | - |
| 101 | Ruhrgebiet | 551 | -2,1 | 15 531 | +1,8 | 39,1 | 31 570 | +1,0 | 29,2 |
| 102 | Hotels | 277 | -1,8 | 10 603 | +3,0 | 40,4 | 17 213 | +2,1 | 31,9 |
| 103 | Gasthöfe | 51 | -5,6 | 447 | -5,9 | 22,5 | 840 | -5,1 | 15,8 |
| 104 | Pensionen | 9 | +28,6 | 117 | +9,3 | 31,3 | 240 | +19,4 | 23,1 |
| 105 | Hotels garnis | 140 | -4,8 | 4 364 | -0,3 | 37,8 | 7 290 | -2,2 | 28,2 |
| 106 | Erholungs-, Ferien- und Schulungsheime und Boardinghouses | 32 | -3,0 | . | . | . | 3 109 | -2,1 | 30,9 |
| 107 | Ferienhäuser, -wohnungen, -zentren | 5 | +25,0 | . | . | . | 99 | +13,8 | 7,9 |
| 108 | Hütten, Jugendherbergen u. Ä. | 25 | - | . | . | . | 1 893 | +11,0 | 12,1 |
| 109 | Vorsorge- und Reha-Kliniken | 3 | - | . | . | . | 886 | - | 63,4 |
| 110 | Campingplätze | 9 | +12,5 | 314 | +5,0 | . | . | . | . |
| 111 | Nordrhein-Westfalen | 5 274 | -1,3 | 146 | +1,4 | 36,4 | 932 | +0,6 | 26,9 |
| 112 | Hotels | 2 203 | -1,5 | 73 760 | +2,5 | 37,8 | 832 | +1,6 | 28,3 |
| 113 | Gasthöfe | 588 | -4,4 | 5 461 | -3,5 | 18,4 | 9 728 | -3,0 | 14,0 |
| 114 | Pensionen | 490 | - | 6 217 | +2,0 | 21,3 | 10 772 | +0,4 | 17,0 |
| 115 | Hotels garnis | 917 | -3,7 | 25 708 | -0,6 | 39,4 | 42 929 | -2,3 | 30,0 |
| 116 | Erholungs-, Ferien- und Schulungsheime und Boardinghouses | 383 | +0,3 | . | . | . | 32 258 | +1,3 | 32,5 |
| 117 | Ferienhäuser, -wohnungen, -zentren | 252 | +3,7 | . | . | . | 12 554 | +1,7 | 27,4 |
| 118 | Hütten, Jugendherbergen u. Ä. | 193 | +1,0 | . | . | . | 15 801 | +3,8 | 15,7 |
| 119 | Vorsorge- und Reha-Kliniken | 98 | -5,8 | . | . | . | 19 058 | -1,8 | 62,1 |
| 120 | Campingplätze | 150 | +15,4 | 9 959 | +23,0 | . | . | . | . |

Anmerkungen siehe Seite 10

stätten nach Reisegebieten und Betriebsarten

2004

| Ankünfte | | | | Übernachtungen | | | | Mittlere Aufenthaltsdauer ⁵⁾ | | Lfd. Nr. |
|------------------|---------------------------|---------------------|---------------------------|------------------|---------------------------|---------------------|---------------------------|---|---------------------|------------|
| aller Gäste | Veränderung ²⁾ | ausländischer Gäste | Veränderung ²⁾ | aller Gäste | Veränderung ²⁾ | ausländischer Gäste | Veränderung ²⁾ | aller Gäste | ausländischer Gäste | |
| 85 564 | -1,6 | 13 454 | -1,0 | 197 451 | -3,4 | 29 022 | +0,5 | 2,3 | 2,2 | 61 |
| 50 281 | -0,9 | 10 873 | +1,8 | 93 800 | -0,7 | 22 060 | +1,5 | 1,9 | 2,0 | 62 |
| 404 | +7,2 | 42 | +20,0 | 1 124 | +23,2 | 156 | -5,5 | 2,8 | 3,7 | 63 |
| 141 | -30,2 | 3 | -85,0 | 518 | -34,5 | 6 | -89,8 | 3,7 | 2,0 | 64 |
| 14 274 | -11,3 | 2 219 | -13,4 | 27 544 | -10,5 | 5 270 | -12,1 | 1,9 | 2,4 | 65 |
| 15 246 | +4,2 | 159 | -15,0 | 35 085 | -8,3 | 580 | +8,4 | 2,3 | 3,6 | 66 |
| 147 | +226,7 | 11 | +120,0 | 674 | +212,0 | 202 | +242,4 | 4,6 | 18,4 | 67 |
| 3 425 | +6,0 | 130 | +19,3 | 6 456 | +5,7 | 419 | +22,9 | 1,9 | 3,2 | 68 |
| 1 469 | -7,9 | 15 | x | 31 818 | -2,8 | 317 | x | 21,7 | 21,1 | 69 |
| 177 | x | 2 | x | 432 | +385,4 | 12 | x | 2,4 | 6,0 | 70 |
| 68 969 | +3,2 | 8 082 | -12,3 | 140 095 | -1,7 | 17 126 | -14,8 | 2,0 | 2,1 | 71 |
| 40 421 | +3,5 | 5 295 | -13,7 | 72 219 | +1,2 | 10 721 | -16,9 | 1,8 | 2,0 | 72 |
| 767 | +13,1 | 74 | +19,4 | 2 016 | +6,7 | 215 | +24,3 | 2,6 | 2,9 | 73 |
| 600 | -13,0 | 37 | -39,3 | 1 292 | -4,3 | 86 | -61,3 | 2,2 | 2,3 | 74 |
| 13 652 | -6,5 | 2 310 | -9,8 | 26 422 | -11,3 | 5 052 | -13,3 | 1,9 | 2,2 | 75 |
| 12 388 | +21,3 | 181 | -33,2 | 33 755 | +5,3 | 678 | +5,3 | 2,7 | 3,7 | 76 |
| 1 115 | -24,7 | 185 | +48,0 | 2 173 | -18,7 | 374 | +15,8 | 1,9 | 2,0 | 77 |
| 5 | +25,0 | - | -100,0 | 21 | -30,0 | - | -100,0 | 4,2 | - | 78 |
| 145 625 | +6,2 | 42 330 | -9,7 | 269 057 | -2,2 | 91 120 | -16,9 | 1,8 | 2,2 | 81 |
| 91 974 | +15,0 | 27 672 | -5,0 | 157 199 | +8,2 | 54 873 | -10,0 | 1,7 | 2,0 | 82 |
| 604 | -52,7 | 131 | -79,8 | 1 314 | -55,2 | 335 | -78,0 | 2,2 | 2,6 | 83 |
| 346 | -10,6 | 121 | +128,3 | 793 | -20,2 | 311 | +68,1 | 2,3 | 2,6 | 84 |
| 44 848 | -9,1 | 11 982 | -22,7 | 94 273 | -16,1 | 31 011 | -29,2 | 2,1 | 2,6 | 85 |
| . | . | . | . | . | . | . | . | . | . | 86 |
| . | . | . | . | . | . | . | . | . | . | 87 |
| 7 007 | +28,9 | 2 411 | +57,3 | 13 502 | +11,6 | 4 543 | +45,9 | 1,9 | 1,9 | 88 |
| . | . | . | . | . | . | . | . | . | . | 89 |
| . | . | . | . | . | . | . | . | . | . | 90 |
| 112 865 | +5,0 | 44 054 | +6,2 | 208 639 | +0,8 | 87 407 | +2,9 | 1,8 | 2,0 | 91 |
| 70 451 | +4,8 | 28 872 | +3,3 | 122 135 | +0,1 | 53 804 | +2,3 | 1,7 | 1,9 | 92 |
| 345 | +31,7 | 48 | +23,1 | 793 | +1,4 | 164 | -40,1 | 2,3 | 3,4 | 93 |
| 40 596 | +5,5 | 14 711 | +12,2 | 82 108 | +1,1 | 32 056 | +2,5 | 2,0 | 2,2 | 94 |
| . | . | . | . | . | . | . | . | . | . | 95 |
| . | . | . | . | . | . | . | . | . | . | 96 |
| . | . | . | . | . | . | . | . | . | . | 97 |
| . | . | . | . | . | . | . | . | . | . | 98 |
| . | . | . | . | . | . | . | . | . | . | 99 |
| . | . | . | . | . | . | . | . | . | . | 100 |
| 146 727 | +5,4 | 19 143 | +4,2 | 285 267 | +4,3 | 39 319 | +1,8 | 1,9 | 2,1 | 101 |
| 94 575 | +6,3 | 13 411 | +1,5 | 164 361 | +7,7 | 26 526 | +2,6 | 1,7 | 2,0 | 102 |
| 1 575 | -16,0 | 162 | +63,6 | 3 956 | -10,9 | 704 | +73,0 | 2,5 | 4,3 | 103 |
| 358 | -10,7 | 20 | -48,7 | 1 596 | +32,9 | 35 | -69,0 | 4,5 | 1,8 | 104 |
| 33 591 | +9,4 | 5 216 | +12,7 | 62 421 | +7,0 | 11 318 | +8,1 | 1,9 | 2,2 | 105 |
| 12 186 | +1,5 | 106 | +11,6 | 27 845 | -3,4 | 255 | -61,1 | 2,3 | 2,4 | 106 |
| 104 | -41,9 | 2 | -98,7 | 242 | -45,7 | 4 | -98,9 | 2,3 | 2,0 | 107 |
| 3 605 | +3,2 | 224 | +77,8 | 6 833 | +2,9 | 474 | -17,6 | 1,9 | 2,1 | 108 |
| 578 | -62,4 | - | -100,0 | 17 412 | -16,3 | - | -100,0 | 30,1 | - | 109 |
| 155 | +192,5 | 2 | - | 601 | +93,2 | 3 | +50,0 | 3,9 | 1,5 | 110 |
| 1 008 349 | +2,3 | 189 983 | -2,0 | 2 408 558 | -0,7 | 424 319 | -5,0 | 2,4 | 2,2 | 111 |
| 594 304 | +4,5 | 126 698 | -1,9 | 1 079 496 | +2,5 | 255 226 | -5,1 | 1,8 | 2,0 | 112 |
| 16 943 | -0,2 | 2 650 | -1,3 | 39 936 | +0,3 | 6 731 | -3,8 | 2,4 | 2,5 | 113 |
| 13 561 | +0,1 | 1 579 | +27,4 | 48 555 | -2,4 | 4 480 | +8,2 | 3,6 | 2,8 | 114 |
| 195 954 | -0,5 | 43 908 | -3,6 | 386 087 | -4,3 | 102 058 | -9,3 | 2,0 | 2,3 | 115 |
| 108 962 | +0,9 | 2 706 | -25,3 | 304 692 | -2,4 | 9 489 | +8,8 | 2,8 | 3,5 | 116 |
| 24 268 | +6,8 | 7 969 | -2,1 | 105 550 | +2,8 | 35 866 | -3,3 | 4,3 | 4,5 | 117 |
| 35 779 | -0,1 | 4 068 | +25,9 | 72 541 | +0,4 | 8 299 | +20,0 | 2,0 | 2,0 | 118 |
| 16 406 | -22,3 | 28 | -22,2 | 363 087 | -6,2 | 758 | +42,7 | 22,1 | 27,1 | 119 |
| 2 172 | +49,2 | 377 | +151,3 | 8 614 | +40,7 | 1 412 | +112,7 | 4,0 | 3,7 | 120 |

2.4 Leistung der Beherbergungsstätten nach Reisegebieten und Herkunftsländern

Januar 2004

| Reisegebiet Herkunftsland (ständiger Wohnsitz) | Ankünfte | | Übernachtungen | | | Mittlere Aufenthalts- dauer ³⁾ |
|---|----------------|--------------------------------|----------------|--------------------------------|----------------------|---|
| | aller Gäste | Verän- derung ¹⁾ | aller Gäste | Verän- derung ¹⁾ | Anteil ²⁾ | |
| Eifel und Region Aachen | 62 759 | -3,8 | 150 002 | -7,9 | 100 | 2,4 |
| Bundesrepublik Deutschland | 51 506 | -3,4 | 125 661 | -9,0 | 83,8 | 2,4 |
| Ausland | 11 253 | -5,8 | 24 341 | -1,6 | 16,2 | 2,2 |
| Europa | 7 453 | -16,5 | 16 095 | -14,0 | 66,1 | 2,2 |
| EU-Länder | 5 594 | -9,7 | 11 024 | -14,7 | 45,3 | 2,0 |
| Belgien | 1 110 | -21,9 | 2 557 | -20,7 | 10,5 | 2,3 |
| Dänemark | 110 | -8,3 | 228 | +5,6 | 0,9 | 2,1 |
| Finnland | 90 | +50,0 | 143 | -1,4 | 0,6 | 1,6 |
| Frankreich | 861 | -28,1 | 1 432 | -26,7 | 5,9 | 1,7 |
| Griechenland | 66 | -28,3 | 189 | -8,3 | 0,8 | 2,9 |
| Vereinigtes Königreich | 744 | -11,0 | 1 370 | -13,8 | 5,6 | 1,8 |
| Republik Irland | 53 | +211,8 | 78 | +85,7 | 0,3 | 1,5 |
| Italien | 319 | -32,1 | 688 | -32,6 | 2,8 | 2,2 |
| Luxemburg | 73 | +17,7 | 123 | -6,8 | 0,5 | 1,7 |
| Niederlande | 1 492 | +17,6 | 2 812 | +24,6 | 11,6 | 1,9 |
| Österreich | 285 | +9,6 | 561 | +16,6 | 2,3 | 2,0 |
| Portugal | 32 | +100,0 | 87 | -89,8 | 0,4 | 2,7 |
| Schweden | 174 | +6,7 | 340 | -7,1 | 1,4 | 2,0 |
| Spanien | 185 | -11,9 | 416 | -3,5 | 1,7 | 2,2 |
| Baltische Staaten | 128 | +37,6 | 310 | +75,1 | 1,3 | 2,4 |
| Island | 3 | - | 7 | - | - | 2,3 |
| Norwegen | 71 | +44,9 | 164 | +19,7 | 0,7 | 2,3 |
| Polen | 274 | -53,7 | 598 | -58,6 | 2,5 | 2,2 |
| Russland | 271 | +50,6 | 728 | +102,2 | 3,0 | 2,7 |
| Schweiz | 255 | -16,4 | 535 | -18,6 | 2,2 | 2,1 |
| Tschechische Republik | 225 | +23,0 | 629 | +32,1 | 2,6 | 2,8 |
| Türkei | 236 | -8,5 | 613 | +83,5 | 2,5 | 2,6 |
| Ungarn | 91 | -36,8 | 226 | -22,3 | 0,9 | 2,5 |
| Sonstige europäische Länder | 305 | -67,2 | 1 261 | -34,0 | 5,2 | 4,1 |
| Afrika | 429 | -18,6 | 1 237 | +9,5 | 5,1 | 2,9 |
| Republik Südafrika | 91 | x | 224 | +409,1 | 0,9 | 2,5 |
| Sonstige afrikanische Länder | 338 | -34,2 | 1 013 | -6,7 | 4,2 | 3,0 |
| Asien | 2 139 | +53,6 | 4 210 | +59,2 | 17,3 | 2,0 |
| Arabische Golfstaaten | 363 | +48,8 | 1 295 | +141,6 | 5,3 | 3,6 |
| Volksrepublik China und Hongkong | 290 | +45,0 | 507 | +10,7 | 2,1 | 1,7 |
| Israel | 13 | -59,4 | 28 | -60,0 | 0,1 | 2,2 |
| Japan | 126 | +44,8 | 357 | +108,8 | 1,5 | 2,8 |
| Südkorea | 35 | +52,2 | 58 | +75,8 | 0,2 | 1,7 |
| Taiwan | 24 | +20,0 | 58 | +56,8 | 0,2 | 2,4 |
| Sonstige asiatische Länder | 1 288 | +63,7 | 1 907 | +42,3 | 7,8 | 1,5 |
| Amerika | 445 | -31,0 | 1 396 | -4,9 | 5,7 | 3,1 |
| Kanada | 30 | -34,8 | 86 | -42,7 | 0,4 | 2,9 |
| USA | 338 | -4,8 | 1 063 | +41,0 | 4,4 | 3,1 |
| Mittelamerika und Karibik | 5 | -73,7 | 7 | -81,6 | - | 1,4 |
| Brasilien | 25 | -46,8 | 102 | -25,5 | 0,4 | 4,1 |
| Sonstige südamerikanische Länder | 47 | -73,6 | 138 | -64,5 | 0,6 | 2,9 |
| Australien, Neuseeland und Ozeanien | 25 | -19,4 | 116 | +34,9 | 0,5 | 4,6 |
| Ohne Angabe | 762 | +82,7 | 1 287 | +86,0 | 5,3 | 1,7 |

1) Veränderung gegenüber dem Vorjahresmonat in % – 2) Bei Übernachtungen von Gästen aus der Bundesrepublik Deutschland und dem Ausland: Anteil an allen Übernachtungen im Bundesgebiet; sonst: Anteil an allen Übernachtungen am Ausland zusammen. – 3) mittlere Aufenthaltsdauer in Tagen = Übernachtungen / Ankünfte

Noch: 2.4 Leistung der Beherbergungsstätten nach Reisegebieten und Herkunftsländern

Januar 2004

| Reisegebiet Herkunftsland (ständiger Wohnsitz) | Ankünfte | | Übernachtungen | | | Mittlere Aufenthalts- dauer ³⁾ |
|---|----------------|--------------------------------|----------------|--------------------------------|----------------------|---|
| | aller Gäste | Verän- derung ¹⁾ | aller Gäste | Verän- derung ¹⁾ | Anteil ²⁾ | |
| Niederrhein | 91 814 | +5,4 | 180 771 | +5,1 | 100 | 2,0 |
| Bundesrepublik Deutschland | 76 190 | +7,3 | 145 839 | +7,0 | 80,7 | 1,9 |
| Ausland | 15 624 | -2,9 | 34 932 | -2,0 | 19,3 | 2,2 |
| Europa | 13 099 | -2,6 | 28 037 | -1,5 | 80,3 | 2,1 |
| EU-Länder | 10 281 | -6,6 | 21 114 | -9,6 | 60,4 | 2,1 |
| Belgien | 745 | +6,3 | 1 222 | -2,6 | 3,5 | 1,6 |
| Dänemark | 370 | -5,6 | 1 072 | +10,6 | 3,1 | 2,9 |
| Finnland | 109 | -14,8 | 238 | +5,8 | 0,7 | 2,2 |
| Frankreich | 1 126 | -12,6 | 2 285 | +1,1 | 6,5 | 2,0 |
| Griechenland | 81 | +3,8 | 234 | +30,7 | 0,7 | 2,9 |
| Vereinigtes Königreich | 1 808 | +0,2 | 4 207 | -13,4 | 12,0 | 2,3 |
| Republik Irland | 73 | +46,0 | 146 | +13,2 | 0,4 | 2,0 |
| Italien | 550 | -14,1 | 1 176 | -8,4 | 3,4 | 2,1 |
| Luxemburg | 48 | -20,0 | 63 | -36,4 | 0,2 | 1,3 |
| Niederlande | 3 939 | -14,5 | 7 194 | -23,3 | 20,6 | 1,8 |
| Österreich | 716 | +8,0 | 1 971 | +25,2 | 5,6 | 2,8 |
| Portugal | 84 | +47,4 | 124 | +27,8 | 0,4 | 1,5 |
| Schweden | 236 | +4,4 | 394 | -1,0 | 1,1 | 1,7 |
| Spanien | 396 | +29,4 | 788 | +19,2 | 2,3 | 2,0 |
| Baltische Staaten | 207 | +102,9 | 411 | +45,7 | 1,2 | 2,0 |
| Island | 2 | -77,8 | 4 | -78,9 | - | 2,0 |
| Norwegen | 99 | -31,3 | 175 | -28,9 | 0,5 | 1,8 |
| Polen | 392 | -1,5 | 1 707 | +130,4 | 4,9 | 4,4 |
| Russland | 329 | +18,8 | 1 034 | +53,0 | 3,0 | 3,1 |
| Schweiz | 731 | +4,7 | 1 226 | +0,4 | 3,5 | 1,7 |
| Tschechische Republik | 229 | +31,6 | 559 | +30,0 | 1,6 | 2,4 |
| Türkei | 428 | +7,5 | 834 | -4,5 | 2,4 | 1,9 |
| Ungarn | 91 | +44,4 | 251 | +76,8 | 0,7 | 2,8 |
| Sonstige europäische Länder | 310 | +68,5 | 722 | +51,0 | 2,1 | 2,3 |
| Afrika | 163 | +66,3 | 279 | -7,6 | 0,8 | 1,7 |
| Republik Südafrika | 20 | -33,3 | 43 | -57,8 | 0,1 | 2,2 |
| Sonstige afrikanische Länder | 143 | +110,3 | 236 | +18,0 | 0,7 | 1,7 |
| Asien | 664 | -23,5 | 1 956 | -18,8 | 5,6 | 2,9 |
| Arabische Golfstaaten | 46 | +48,4 | 110 | +44,7 | 0,3 | 2,4 |
| Volksrepublik China und Hongkong | 176 | -43,8 | 455 | -47,0 | 1,3 | 2,6 |
| Israel | 55 | +14,6 | 154 | +49,5 | 0,4 | 2,8 |
| Japan | 162 | -5,3 | 526 | -10,1 | 1,5 | 3,2 |
| Südkorea | 80 | +60,0 | 289 | +136,9 | 0,8 | 3,6 |
| Taiwan | 11 | -35,3 | 15 | -67,4 | - | 1,4 |
| Sonstige asiatische Länder | 134 | -43,7 | 407 | -34,1 | 1,2 | 3,0 |
| Amerika | 827 | +2,5 | 3 007 | +10,9 | 8,6 | 3,6 |
| Kanada | 88 | +12,8 | 292 | +24,3 | 0,8 | 3,3 |
| USA | 660 | +10,0 | 2 493 | +21,4 | 7,1 | 3,8 |
| Mittelamerika und Karibik | 38 | -29,6 | 76 | -62,0 | 0,2 | 2,0 |
| Brasilien | 23 | -56,6 | 95 | -40,6 | 0,3 | 4,1 |
| Sonstige südamerikanische Länder | 18 | -18,2 | 51 | -19,0 | 0,1 | 2,8 |
| Australien, Neuseeland und Ozeanien | 45 | +7,1 | 122 | -14,7 | 0,3 | 2,7 |
| Ohne Angabe | 826 | +0,5 | 1 531 | -4,2 | 4,4 | 1,9 |

Anmerkungen siehe Seite 32

Noch: 2.4 Leistung der Beherbergungsstätten nach Reisegebieten und Herkunftsländern

Januar 2004

| Reisegebiet Herkunftsland (ständiger Wohnsitz) | Ankünfte | | Übernachtungen | | | Mittlere Aufenthalts- dauer ³⁾ |
|---|----------------|--------------------------------|----------------|--------------------------------|----------------------|---|
| | aller Gäste | Verän- derung ¹⁾ | aller Gäste | Verän- derung ¹⁾ | Anteil ²⁾ | |
| Münsterland | 70 003 | - | 162 042 | -0,1 | 100 | 2,3 |
| Bundesrepublik Deutschland | 63 886 | -0,4 | 150 096 | - | 92,6 | 2,3 |
| Ausland | 6 117 | +4,1 | 11 946 | -1,1 | 7,4 | 2,0 |
| Europa | 5 050 | +12,7 | 9 724 | +8,4 | 81,4 | 1,9 |
| EU-Länder | 3 913 | +22,9 | 7 104 | +20,2 | 59,5 | 1,8 |
| Belgien | 250 | +24,4 | 412 | +19,8 | 3,4 | 1,6 |
| Dänemark | 262 | -7,7 | 466 | +7,6 | 3,9 | 1,8 |
| Finnland | 110 | +7,8 | 156 | +2,0 | 1,3 | 1,4 |
| Frankreich | 434 | +22,9 | 741 | +28,9 | 6,2 | 1,7 |
| Griechenland | 60 | +53,8 | 120 | +122,2 | 1,0 | 2,0 |
| Vereinigtes Königreich | 640 | +26,5 | 1 264 | +35,2 | 10,6 | 2,0 |
| Republik Irland | 25 | +19,0 | 42 | +2,4 | 0,4 | 1,7 |
| Italien | 271 | -1,1 | 501 | -17,9 | 4,2 | 1,8 |
| Luxemburg | 38 | -5,0 | 55 | -78,9 | 0,5 | 1,4 |
| Niederlande | 1 065 | +30,0 | 1 824 | +25,6 | 15,3 | 1,7 |
| Österreich | 327 | +39,7 | 720 | +28,1 | 6,0 | 2,2 |
| Portugal | 40 | +48,1 | 60 | -3,2 | 0,5 | 1,5 |
| Schweden | 202 | +36,5 | 337 | +70,2 | 2,8 | 1,7 |
| Spanien | 189 | +39,0 | 406 | +76,5 | 3,4 | 2,1 |
| Baltische Staaten | 58 | -14,7 | 115 | -53,8 | 1,0 | 2,0 |
| Island | - | - | - | - | - | - |
| Norwegen | 82 | -6,8 | 154 | +35,1 | 1,3 | 1,9 |
| Polen | 258 | -34,4 | 754 | -25,6 | 6,3 | 2,9 |
| Russland | 176 | +7,3 | 579 | +8,8 | 4,8 | 3,3 |
| Schweiz | 264 | -5,7 | 459 | -10,9 | 3,8 | 1,7 |
| Tschechische Republik | 91 | +59,6 | 164 | +56,2 | 1,4 | 1,8 |
| Türkei | 52 | +23,8 | 159 | +103,8 | 1,3 | 3,1 |
| Ungarn | 32 | -25,6 | 55 | -26,7 | 0,5 | 1,7 |
| Sonstige europäische Länder | 124 | -19,5 | 181 | -51,7 | 1,5 | 1,5 |
| Afrika | 28 | +27,3 | 58 | -10,8 | 0,5 | 2,1 |
| Republik Südafrika | 9 | -25,0 | 14 | -61,1 | 0,1 | 1,6 |
| Sonstige afrikanische Länder | 19 | +90,0 | 44 | +51,7 | 0,4 | 2,3 |
| Asien | 195 | -31,8 | 501 | -31,5 | 4,2 | 2,6 |
| Arabische Golfstaaten | 37 | +68,2 | 116 | +182,9 | 1,0 | 3,1 |
| Volksrepublik China und Hongkong | 33 | -10,8 | 88 | -3,3 | 0,7 | 2,7 |
| Israel | 40 | +66,7 | 76 | +40,7 | 0,6 | 1,9 |
| Japan | 50 | -16,7 | 126 | -3,8 | 1,1 | 2,5 |
| Südkorea | 6 | -90,6 | 17 | -88,0 | 0,1 | 2,8 |
| Taiwan | 7 | - | 7 | -36,4 | 0,1 | 1,0 |
| Sonstige asiatische Länder | 22 | -69,4 | 71 | -72,8 | 0,6 | 3,2 |
| Amerika | 407 | +10,0 | 957 | -4,4 | 8,0 | 2,4 |
| Kanada | 18 | -71,0 | 35 | -75,0 | 0,3 | 1,9 |
| USA | 340 | +32,8 | 796 | +3,5 | 6,7 | 2,3 |
| Mittelamerika und Karibik | 8 | -55,6 | 45 | +55,2 | 0,4 | 5,6 |
| Brasilien | 27 | - | 50 | -2,0 | 0,4 | 1,9 |
| Sonstige südamerikanische Länder | 14 | +100,0 | 31 | +158,3 | 0,3 | 2,2 |
| Australien, Neuseeland und Ozeanien | 28 | +40,0 | 48 | -18,6 | 0,4 | 1,7 |
| Ohne Angabe | 409 | -41,3 | 658 | -47,5 | 5,5 | 1,6 |

Anmerkungen siehe Seite 32

Noch: 2.4 Leistung der Beherbergungsstätten nach Reisegebieten und Herkunftsländern

Januar 2004

| Reisegebiet Herkunftsland (ständiger Wohnsitz) | Ankünfte | | Übernachtungen | | | Mittlere Aufenthalts- dauer ³⁾ |
|---|----------------|--------------------------------|----------------|--------------------------------|----------------------|---|
| | aller Gäste | Verän- derung ¹⁾ | aller Gäste | Verän- derung ¹⁾ | Anteil ²⁾ | |
| Teutoburger Wald | 94 972 | -0,9 | 362 148 | -0,5 | 100 | 3,8 |
| Bundesrepublik Deutschland | 86 563 | -0,3 | 343 264 | -0,4 | 94,8 | 4,0 |
| Ausland | 8 409 | -6,9 | 18 884 | -2,7 | 5,2 | 2,2 |
| Europa | 7 046 | -0,4 | 15 545 | +1,9 | 82,3 | 2,2 |
| EU-Länder | 4 871 | -9,1 | 10 096 | -3,5 | 53,5 | 2,1 |
| Belgien | 351 | +7,3 | 537 | -6,1 | 2,8 | 1,5 |
| Dänemark | 268 | -30,9 | 513 | -25,3 | 2,7 | 1,9 |
| Finnland | 94 | -6,9 | 175 | -25,2 | 0,9 | 1,9 |
| Frankreich | 698 | +23,3 | 1 334 | +32,9 | 7,1 | 1,9 |
| Griechenland | 64 | -25,6 | 159 | -32,1 | 0,8 | 2,5 |
| Vereinigtes Königreich | 1 006 | -29,2 | 2 111 | -29,7 | 11,2 | 2,1 |
| Republik Irland | 35 | -47,8 | 77 | -18,9 | 0,4 | 2,2 |
| Italien | 422 | -18,8 | 920 | -0,4 | 4,9 | 2,2 |
| Luxemburg | 51 | +8,5 | 128 | +88,2 | 0,7 | 2,5 |
| Niederlande | 946 | -6,6 | 2 105 | +2,2 | 11,1 | 2,2 |
| Österreich | 414 | -5,7 | 939 | +15,4 | 5,0 | 2,3 |
| Portugal | 70 | +169,2 | 171 | +375,0 | 0,9 | 2,4 |
| Schweden | 230 | +70,4 | 420 | +75,7 | 2,2 | 1,8 |
| Spanien | 222 | -0,4 | 507 | +4,1 | 2,7 | 2,3 |
| Baltische Staaten | 76 | +4,1 | 331 | +23,5 | 1,8 | 4,4 |
| Island | 9 | +80,0 | 18 | +63,6 | 0,1 | 2,0 |
| Norwegen | 94 | -30,4 | 187 | -33,2 | 1,0 | 2,0 |
| Polen | 662 | +43,0 | 1 547 | +18,9 | 8,2 | 2,3 |
| Russland | 392 | +184,1 | 652 | +78,1 | 3,5 | 1,7 |
| Schweiz | 357 | +22,3 | 629 | +20,7 | 3,3 | 1,8 |
| Tschechische Republik | 202 | +25,5 | 615 | +60,6 | 3,3 | 3,0 |
| Türkei | 93 | -1,1 | 234 | +8,3 | 1,2 | 2,5 |
| Ungarn | 89 | -24,6 | 272 | -9,3 | 1,4 | 3,1 |
| Sonstige europäische Länder | 201 | -14,5 | 964 | -16,2 | 5,1 | 4,8 |
| Afrika | 28 | -40,4 | 149 | +26,3 | 0,8 | 5,3 |
| Republik Südafrika | 16 | -5,9 | 42 | -31,1 | 0,2 | 2,6 |
| Sonstige afrikanische Länder | 12 | -60,0 | 107 | +87,7 | 0,6 | 8,9 |
| Asien | 353 | -13,5 | 1 010 | - | 5,3 | 2,9 |
| Arabische Golfstaaten | 28 | +27,3 | 115 | +23,7 | 0,6 | 4,1 |
| Volksrepublik China und Hongkong | 81 | -19,8 | 222 | -7,5 | 1,2 | 2,7 |
| Israel | 29 | +70,6 | 87 | +14,5 | 0,5 | 3,0 |
| Japan | 97 | +24,4 | 227 | +22,0 | 1,2 | 2,3 |
| Südkorea | 26 | -21,2 | 70 | -11,4 | 0,4 | 2,7 |
| Taiwan | 15 | -42,3 | 31 | -72,6 | 0,2 | 2,1 |
| Sonstige asiatische Länder | 77 | -41,2 | 258 | +15,7 | 1,4 | 3,4 |
| Amerika | 476 | -3,6 | 1 365 | -0,9 | 7,2 | 2,9 |
| Kanada | 48 | -4,0 | 122 | - | 0,6 | 2,5 |
| USA | 357 | -7,5 | 858 | -15,6 | 4,5 | 2,4 |
| Mittelamerika und Karibik | 17 | +13,3 | 139 | +110,6 | 0,7 | 8,2 |
| Brasilien | 24 | +140,0 | 88 | +11,4 | 0,5 | 3,7 |
| Sonstige südamerikanische Länder | 30 | -9,1 | 158 | +68,1 | 0,8 | 5,3 |
| Australien, Neuseeland und Ozeanien | 15 | -31,8 | 22 | -60,0 | 0,1 | 1,5 |
| Ohne Angabe | 491 | -50,6 | 793 | -50,4 | 4,2 | 1,6 |

Anmerkungen siehe Seite 32

Noch: 2.4 Leistung der Beherbergungsstätten nach Reisegebieten und Herkunftsländern

Januar 2004

| Reisegebiet Herkunftsland (ständiger Wohnsitz) | Ankünfte | | Übernachtungen | | | Mittlere Aufenthalts- dauer ³⁾ |
|---|----------------|--------------------------------|----------------|--------------------------------|----------------------|---|
| | aller Gäste | Verän- derung ¹⁾ | aller Gäste | Verän- derung ¹⁾ | Anteil ²⁾ | |
| Sauerland | 116 099 | +0,1 | 391 669 | -0,9 | 100 | 3,4 |
| Bundesrepublik Deutschland | 96 129 | -0,4 | 324 638 | -0,9 | 82,9 | 3,4 |
| Ausland | 19 970 | +2,3 | 67 031 | -1,3 | 17,1 | 3,4 |
| Europa | 19 132 | +2,1 | 64 555 | -2,1 | 96,3 | 3,4 |
| EU-Länder | 18 115 | +1,5 | 60 050 | -1,7 | 89,6 | 3,3 |
| Belgien | 1 078 | +23,2 | 3 388 | +24,3 | 5,1 | 3,1 |
| Dänemark | 68 | -17,1 | 115 | -31,5 | 0,2 | 1,7 |
| Finnland | 48 | +23,1 | 63 | -16,0 | 0,1 | 1,3 |
| Frankreich | 232 | +10,5 | 478 | +0,2 | 0,7 | 2,1 |
| Griechenland | 15 | -68,1 | 31 | -63,1 | - | 2,1 |
| Vereinigtes Königreich | 219 | +4,3 | 661 | +13,6 | 1,0 | 3,0 |
| Republik Irland | 16 | -23,8 | 24 | -31,4 | - | 1,5 |
| Italien | 211 | +3,9 | 487 | -5,8 | 0,7 | 2,3 |
| Luxemburg | 22 | -38,9 | 54 | -19,4 | 0,1 | 2,5 |
| Niederlande | 15 782 | +1,1 | 53 756 | -2,7 | 80,2 | 3,4 |
| Österreich | 229 | -5,0 | 587 | -6,4 | 0,9 | 2,6 |
| Portugal | 29 | +20,8 | 44 | -12,0 | 0,1 | 1,5 |
| Schweden | 97 | -3,0 | 196 | +4,8 | 0,3 | 2,0 |
| Spanien | 69 | -54,3 | 166 | -37,8 | 0,2 | 2,4 |
| Baltische Staaten | 9 | -77,5 | 13 | -82,4 | - | 1,4 |
| Island | 4 | -60,0 | 8 | -55,6 | - | 2,0 |
| Norwegen | 34 | +6,3 | 78 | -78,8 | 0,1 | 2,3 |
| Polen | 204 | -10,1 | 1 396 | -40,9 | 2,1 | 6,8 |
| Russland | 39 | -17,0 | 91 | -63,5 | 0,1 | 2,3 |
| Schweiz | 192 | +0,5 | 446 | -13,9 | 0,7 | 2,3 |
| Tschechische Republik | 344 | +67,0 | 1 939 | +147,6 | 2,9 | 5,6 |
| Türkei | 49 | +157,9 | 218 | x | 0,3 | 4,4 |
| Ungarn | 18 | -55,0 | 37 | -84,6 | 0,1 | 2,1 |
| Sonstige europäische Länder | 124 | +72,2 | 279 | +26,8 | 0,4 | 2,3 |
| Afrika | 6 | -33,3 | 20 | -20,0 | - | 3,3 |
| Republik Südafrika | 6 | -33,3 | 20 | -20,0 | - | 3,3 |
| Sonstige afrikanische Länder | - | - | - | - | - | - |
| Asien | 107 | -33,5 | 481 | +8,8 | 0,7 | 4,5 |
| Arabische Golfstaaten | 4 | -69,2 | 7 | -83,7 | - | 1,8 |
| Volksrepublik China und Hongkong | 37 | -22,9 | 336 | +104,9 | 0,5 | 9,1 |
| Israel | 16 | +23,1 | 39 | +50,0 | 0,1 | 2,4 |
| Japan | 15 | -69,4 | 28 | -56,9 | - | 1,9 |
| Südkorea | 8 | -27,3 | 18 | - | - | 2,3 |
| Taiwan | 5 | -16,7 | 9 | +28,6 | - | 1,8 |
| Sonstige asiatische Länder | 22 | +4,8 | 44 | -63,0 | 0,1 | 2,0 |
| Amerika | 290 | +11,1 | 1 047 | +38,5 | 1,6 | 3,6 |
| Kanada | 36 | +12,5 | 273 | +46,0 | 0,4 | 7,6 |
| USA | 141 | -22,1 | 477 | +14,7 | 0,7 | 3,4 |
| Mittelamerika und Karibik | 63 | +173,9 | 137 | +101,5 | 0,2 | 2,2 |
| Brasilien | 43 | +87,0 | 141 | +123,8 | 0,2 | 3,3 |
| Sonstige südamerikanische Länder | 7 | +250,0 | 19 | -13,6 | - | 2,7 |
| Australien, Neuseeland und Ozeanien | 20 | +150,0 | 114 | +322,2 | 0,2 | 5,7 |
| Ohne Angabe | 415 | +20,3 | 814 | +20,6 | 1,2 | 2,0 |

Anmerkungen siehe Seite 32

Noch: 2.4 Leistung der Beherbergungsstätten nach Reisegebieten und Herkunftsländern

Januar 2004

| Reisegebiet Herkunftsland (ständiger Wohnsitz) | Ankünfte | | Übernachtungen | | | Mittlere Aufenthalts- dauer ³⁾ |
|---|----------------|--------------------------------|----------------|--------------------------------|----------------------|---|
| | aller Gäste | Verän- derung ¹⁾ | aller Gäste | Verän- derung ¹⁾ | Anteil ²⁾ | |
| Siegerland-Wittgenstein | 12 952 | -4,7 | 61 417 | -8,2 | 100 | 4,7 |
| Bundesrepublik Deutschland | 11 405 | -2,8 | 58 226 | -6,7 | 94,8 | 5,1 |
| Ausland | 1 547 | -16,7 | 3 191 | -28,5 | 5,2 | 2,1 |
| Europa | 1 237 | -21,1 | 2 559 | -22,9 | 80,2 | 2,1 |
| EU-Länder | 943 | -18,8 | 2 068 | -14,4 | 64,8 | 2,2 |
| Belgien | 58 | -30,1 | 74 | -46,0 | 2,3 | 1,3 |
| Dänemark | 20 | -42,9 | 32 | -62,4 | 1,0 | 1,6 |
| Finnland | 13 | -56,7 | 28 | -31,7 | 0,9 | 2,2 |
| Frankreich | 89 | -14,4 | 130 | -23,5 | 4,1 | 1,5 |
| Griechenland | 9 | +80,0 | 11 | - | 0,3 | 1,2 |
| Vereinigtes Königreich | 80 | -11,1 | 150 | +4,2 | 4,7 | 1,9 |
| Republik Irland | 9 | - | 34 | - | 1,1 | 3,8 |
| Italien | 55 | -37,5 | 111 | -7,5 | 3,5 | 2,0 |
| Luxemburg | 2 | -77,8 | 2 | -83,3 | 0,1 | 1,0 |
| Niederlande | 453 | -19,8 | 960 | -33,3 | 30,1 | 2,1 |
| Österreich | 92 | +104,4 | 340 | +372,2 | 10,7 | 3,7 |
| Portugal | 8 | +33,3 | 24 | +100,0 | 0,8 | 3,0 |
| Schweden | 30 | -51,6 | 78 | -32,8 | 2,4 | 2,6 |
| Spanien | 25 | -37,5 | 94 | +64,9 | 2,9 | 3,8 |
| Baltische Staaten | 7 | -36,4 | 10 | -47,4 | 0,3 | 1,4 |
| Island | 2 | - | 2 | - | 0,1 | 1,0 |
| Norwegen | 3 | -40,0 | 3 | -78,6 | 0,1 | 1,0 |
| Polen | 79 | -27,5 | 101 | -72,2 | 3,2 | 1,3 |
| Russland | 25 | -47,9 | 51 | -44,6 | 1,6 | 2,0 |
| Schweiz | 67 | -46,8 | 91 | -38,9 | 2,9 | 1,4 |
| Tschechische Republik | 57 | -6,6 | 145 | -7,1 | 4,5 | 2,5 |
| Türkei | 17 | +112,5 | 31 | +244,4 | 1,0 | 1,8 |
| Ungarn | 20 | +17,6 | 35 | -55,7 | 1,1 | 1,8 |
| Sonstige europäische Länder | 17 | -19,0 | 22 | +4,8 | 0,7 | 1,3 |
| Afrika | 11 | +450,0 | 13 | x | 0,4 | 1,2 |
| Republik Südafrika | 4 | +300,0 | 5 | +400,0 | 0,2 | 1,3 |
| Sonstige afrikanische Länder | 7 | x | 8 | x | 0,3 | 1,1 |
| Asien | 152 | +35,7 | 365 | -53,3 | 11,4 | 2,4 |
| Arabische Golfstaaten | 15 | +200,0 | 20 | +300,0 | 0,6 | 1,3 |
| Volksrepublik China und Hongkong | 52 | -14,8 | 164 | -76,7 | 5,1 | 3,2 |
| Israel | 13 | -23,5 | 30 | +25,0 | 0,9 | 2,3 |
| Japan | 22 | +37,5 | 49 | +58,1 | 1,5 | 2,2 |
| Südkorea | 6 | +50,0 | 18 | +350,0 | 0,6 | 3,0 |
| Taiwan | 18 | x | 36 | x | 1,1 | 2,0 |
| Sonstige asiatische Länder | 26 | +333,3 | 48 | x | 1,5 | 1,8 |
| Amerika | 95 | +17,3 | 197 | -12,1 | 6,2 | 2,1 |
| Kanada | 12 | +200,0 | 21 | +200,0 | 0,7 | 1,8 |
| USA | 75 | +11,9 | 162 | -19,4 | 5,1 | 2,2 |
| Mittelamerika und Karibik | - | - | - | - | - | - |
| Brasilien | 6 | - | 12 | - | 0,4 | 2,0 |
| Sonstige südamerikanische Länder | 2 | - | 2 | - | 0,1 | 1,0 |
| Australien, Neuseeland und Ozeanien | 2 | - | 4 | +100,0 | 0,1 | 2,0 |
| Ohne Angabe | 50 | -45,7 | 53 | -60,7 | 1,7 | 1,1 |

Anmerkungen siehe Seite 32

Noch: 2.4 Leistung der Beherbergungsstätten nach Reisegebieten und Herkunftsländern

Januar 2004

| Reisegebiet Herkunftsland (ständiger Wohnsitz) | Ankünfte | | Übernachtungen | | | Mittlere Aufenthalts- dauer ³⁾ |
|---|----------------|--------------------------------|----------------|--------------------------------|----------------------|---|
| | aller Gäste | Verän- derung ¹⁾ | aller Gäste | Verän- derung ¹⁾ | Anteil ²⁾ | |
| Bergisches Land | 85 564 | -1,6 | 197 451 | -3,4 | 100 | 2,3 |
| Bundesrepublik Deutschland | 72 110 | -1,7 | 168 429 | -4,0 | 85,3 | 2,3 |
| Ausland | 13 454 | -1,0 | 29 022 | +0,5 | 14,7 | 2,2 |
| Europa | 10 939 | +0,2 | 22 866 | +2,5 | 78,8 | 2,1 |
| EU-Länder | 8 309 | -1,4 | 16 720 | +0,7 | 57,6 | 2,0 |
| Belgien | 664 | -2,4 | 1 242 | +8,8 | 4,3 | 1,9 |
| Dänemark | 385 | -30,8 | 880 | -7,3 | 3,0 | 2,3 |
| Finnland | 198 | +19,3 | 310 | +5,1 | 1,1 | 1,6 |
| Frankreich | 1 407 | -1,5 | 2 551 | -1,5 | 8,8 | 1,8 |
| Griechenland | 109 | +9,0 | 546 | +232,9 | 1,9 | 5,0 |
| Vereinigtes Königreich | 1 477 | -13,1 | 2 912 | -15,6 | 10,0 | 2,0 |
| Republik Irland | 90 | +1,1 | 252 | -9,4 | 0,9 | 2,8 |
| Italien | 824 | -5,2 | 1 858 | -15,7 | 6,4 | 2,3 |
| Luxemburg | 83 | -7,8 | 157 | -4,8 | 0,5 | 1,9 |
| Niederlande | 1 416 | +9,9 | 2 593 | +14,8 | 8,9 | 1,8 |
| Österreich | 805 | +39,0 | 1 724 | +33,2 | 5,9 | 2,1 |
| Portugal | 96 | -17,9 | 199 | -37,8 | 0,7 | 2,1 |
| Schweden | 316 | -13,2 | 522 | -23,9 | 1,8 | 1,7 |
| Spanien | 439 | +10,3 | 974 | +21,8 | 3,4 | 2,2 |
| Baltische Staaten | 145 | +35,5 | 376 | +58,6 | 1,3 | 2,6 |
| Island | 14 | -63,2 | 30 | -73,5 | 0,1 | 2,1 |
| Norwegen | 96 | -30,9 | 200 | -21,6 | 0,7 | 2,1 |
| Polen | 485 | +10,2 | 996 | -3,3 | 3,4 | 2,1 |
| Russland | 194 | -26,0 | 510 | -18,4 | 1,8 | 2,6 |
| Schweiz | 558 | +3,1 | 1 116 | +10,1 | 3,8 | 2,0 |
| Tschechische Republik | 343 | -10,4 | 732 | -14,4 | 2,5 | 2,1 |
| Türkei | 299 | +50,3 | 880 | +83,3 | 3,0 | 2,9 |
| Ungarn | 131 | -19,6 | 385 | -13,1 | 1,3 | 2,9 |
| Sonstige europäische Länder | 365 | +62,2 | 921 | +38,5 | 3,2 | 2,5 |
| Afrika | 183 | +123,2 | 478 | +188,0 | 1,6 | 2,6 |
| Republik Südafrika | 31 | -27,9 | 73 | -18,9 | 0,3 | 2,4 |
| Sonstige afrikanische Länder | 152 | +289,7 | 405 | +432,9 | 1,4 | 2,7 |
| Asien | 546 | -27,2 | 1 863 | -12,4 | 6,4 | 3,4 |
| Arabische Golfstaaten | 50 | +61,3 | 257 | +414,0 | 0,9 | 5,1 |
| Volksrepublik China und Hongkong | 134 | -45,3 | 509 | -17,8 | 1,8 | 3,8 |
| Israel | 70 | +52,2 | 137 | +33,0 | 0,5 | 2,0 |
| Japan | 132 | -17,0 | 372 | -14,9 | 1,3 | 2,8 |
| Südkorea | 20 | -31,0 | 51 | -59,5 | 0,2 | 2,6 |
| Taiwan | 29 | -25,6 | 72 | -55,0 | 0,2 | 2,5 |
| Sonstige asiatische Länder | 111 | -44,8 | 465 | -26,3 | 1,6 | 4,2 |
| Amerika | 1 144 | -0,6 | 2 731 | -1,6 | 9,4 | 2,4 |
| Kanada | 119 | +16,7 | 346 | +86,0 | 1,2 | 2,9 |
| USA | 939 | -0,1 | 2 197 | -5,0 | 7,6 | 2,3 |
| Mittelamerika und Karibik | 15 | -42,3 | 30 | -52,4 | 0,1 | 2,0 |
| Brasilien | 32 | -3,0 | 64 | -26,4 | 0,2 | 2,0 |
| Sonstige südamerikanische Länder | 39 | -22,0 | 94 | -26,0 | 0,3 | 2,4 |
| Australien, Neuseeland und Ozeanien | 134 | +173,5 | 182 | +64,0 | 0,6 | 1,4 |
| Ohne Angabe | 508 | -20,6 | 902 | -35,2 | 3,1 | 1,8 |

Anmerkungen siehe Seite 32

Noch: 2.4 Leistung der Beherbergungsstätten nach Reisegebieten und Herkunftsländern

Januar 2004

| Reisegebiet Herkunftsland (ständiger Wohnsitz) | Ankünfte | | Übernachtungen | | | Mittlere Aufenthalts- dauer ³⁾ |
|---|----------------|--------------------------------|----------------|--------------------------------|----------------------|---|
| | aller Gäste | Verän- derung ¹⁾ | aller Gäste | Verän- derung ¹⁾ | Anteil ²⁾ | |
| Bonn und Rhein-Sieg-Kreis | 68 969 | +3,2 | 140 095 | -1,7 | 100 | 2,0 |
| Bundesrepublik Deutschland | 60 887 | +5,7 | 122 969 | +0,4 | 87,8 | 2,0 |
| Ausland | 8 082 | -12,3 | 17 126 | -14,8 | 12,2 | 2,1 |
| Europa | 6 197 | -5,7 | 12 227 | -7,1 | 71,4 | 2,0 |
| EU-Länder | 4 446 | +0,2 | 8 067 | -9,3 | 47,1 | 1,8 |
| Belgien | 481 | -0,4 | 856 | -28,8 | 5,0 | 1,8 |
| Dänemark | 108 | -20,6 | 177 | -41,2 | 1,0 | 1,6 |
| Finnland | 37 | -17,8 | 58 | -20,5 | 0,3 | 1,6 |
| Frankreich | 505 | -12,8 | 1 020 | -4,8 | 6,0 | 2,0 |
| Griechenland | 73 | +21,7 | 179 | +28,8 | 1,0 | 2,5 |
| Vereinigtes Königreich | 1 062 | +14,2 | 1 665 | -0,3 | 9,7 | 1,6 |
| Republik Irland | 43 | +95,5 | 88 | +114,6 | 0,5 | 2,0 |
| Italien | 446 | -19,1 | 868 | -31,8 | 5,1 | 1,9 |
| Luxemburg | 57 | -8,1 | 91 | -2,2 | 0,5 | 1,6 |
| Niederlande | 705 | -12,4 | 1 261 | -5,1 | 7,4 | 1,8 |
| Österreich | 526 | +34,2 | 974 | +2,9 | 5,7 | 1,9 |
| Portugal | 29 | -27,5 | 52 | -54,0 | 0,3 | 1,8 |
| Schweden | 150 | +68,5 | 287 | +77,2 | 1,7 | 1,9 |
| Spanien | 224 | -7,8 | 491 | +1,2 | 2,9 | 2,2 |
| Baltische Staaten | 190 | +79,2 | 430 | +154,4 | 2,5 | 2,3 |
| Island | 50 | +316,7 | 80 | +263,6 | 0,5 | 1,6 |
| Norwegen | 63 | +12,5 | 122 | +32,6 | 0,7 | 1,9 |
| Polen | 119 | -16,8 | 253 | -5,6 | 1,5 | 2,1 |
| Russland | 186 | -69,7 | 403 | -68,3 | 2,4 | 2,2 |
| Schweiz | 426 | +0,5 | 774 | +0,4 | 4,5 | 1,8 |
| Tschechische Republik | 140 | +3,7 | 293 | -11,5 | 1,7 | 2,1 |
| Türkei | 113 | -48,2 | 402 | +6,9 | 2,3 | 3,6 |
| Ungarn | 83 | -15,3 | 379 | +64,8 | 2,2 | 4,6 |
| Sonstige europäische Länder | 381 | +15,5 | 1 024 | +38,4 | 6,0 | 2,7 |
| Afrika | 109 | -25,3 | 483 | -11,7 | 2,8 | 4,4 |
| Republik Südafrika | 9 | -66,7 | 19 | -65,5 | 0,1 | 2,1 |
| Sonstige afrikanische Länder | 100 | -16,0 | 464 | -5,7 | 2,7 | 4,6 |
| Asien | 727 | -27,9 | 1 919 | -31,8 | 11,2 | 2,6 |
| Arabische Golfstaaten | 133 | +33,0 | 574 | +28,7 | 3,4 | 4,3 |
| Volksrepublik China und Hongkong | 197 | +5,9 | 465 | +11,8 | 2,7 | 2,4 |
| Israel | 50 | -13,8 | 63 | -43,2 | 0,4 | 1,3 |
| Japan | 126 | -38,2 | 307 | -27,4 | 1,8 | 2,4 |
| Südkorea | 90 | +143,2 | 110 | +120,0 | 0,6 | 1,2 |
| Taiwan | 11 | -31,3 | 58 | -6,5 | 0,3 | 5,3 |
| Sonstige asiatische Länder | 120 | -70,6 | 342 | -73,8 | 2,0 | 2,9 |
| Amerika | 717 | -18,7 | 1 948 | -8,2 | 11,4 | 2,7 |
| Kanada | 66 | -19,5 | 165 | - | 1,0 | 2,5 |
| USA | 552 | +1,7 | 1 496 | +3,6 | 8,7 | 2,7 |
| Mittelamerika und Karibik | 11 | -45,0 | 78 | +160,0 | 0,5 | 7,1 |
| Brasilien | 25 | +19,0 | 57 | -10,9 | 0,3 | 2,3 |
| Sonstige südamerikanische Länder | 63 | -70,8 | 152 | -63,8 | 0,9 | 2,4 |
| Australien, Neuseeland und Ozeanien | 51 | -22,7 | 102 | -42,7 | 0,6 | 2,0 |
| Ohne Angabe | 281 | -48,3 | 447 | -65,0 | 2,6 | 1,6 |

Anmerkungen siehe Seite 32

Noch: 2.4 Leistung der Beherbergungsstätten nach Reisegebieten und Herkunftsländern

Januar 2004

| Reisegebiet Herkunftsland (ständiger Wohnsitz) | Ankünfte | | Übernachtungen | | | Mittlere Aufenthalts- dauer ³⁾ |
|---|----------------|--------------------------------|----------------|--------------------------------|----------------------|---|
| | aller Gäste | Verän- derung ¹⁾ | aller Gäste | Verän- derung ¹⁾ | Anteil ²⁾ | |
| Köln | 145 625 | +6,2 | 269 057 | -2,2 | 100 | 1,8 |
| Bundesrepublik Deutschland | 103 295 | +14,4 | 177 937 | +7,5 | 66,1 | 1,7 |
| Ausland | 42 330 | -9,7 | 91 120 | -16,9 | 33,9 | 2,2 |
| Europa | 32 313 | -11,4 | 69 934 | -16,8 | 76,7 | 2,2 |
| EU-Länder | 25 381 | -11,0 | 53 776 | -17,2 | 59,0 | 2,1 |
| Belgien | 1 869 | -12,2 | 3 137 | -22,5 | 3,4 | 1,7 |
| Dänemark | 1 056 | -7,3 | 2 867 | -13,3 | 3,1 | 2,7 |
| Finnland | 426 | -10,1 | 977 | -24,5 | 1,1 | 2,3 |
| Frankreich | 2 355 | -14,2 | 4 743 | -9,9 | 5,2 | 2,0 |
| Griechenland | 678 | +18,5 | 1 499 | +0,4 | 1,6 | 2,2 |
| Vereinigtes Königreich | 6 102 | -8,6 | 10 038 | -16,9 | 11,0 | 1,6 |
| Republik Irland | 256 | -27,9 | 560 | -23,6 | 0,6 | 2,2 |
| Italien | 4 350 | -17,7 | 13 204 | -21,2 | 14,5 | 3,0 |
| Luxemburg | 346 | +10,5 | 518 | +5,9 | 0,6 | 1,5 |
| Niederlande | 3 293 | -3,0 | 6 027 | -11,6 | 6,6 | 1,8 |
| Österreich | 1 701 | -16,5 | 3 601 | -19,6 | 4,0 | 2,1 |
| Portugal | 313 | -10,8 | 732 | -7,0 | 0,8 | 2,3 |
| Schweden | 633 | -24,5 | 1 223 | -34,8 | 1,3 | 1,9 |
| Spanien | 2 003 | -8,7 | 4 650 | -15,5 | 5,1 | 2,3 |
| Baltische Staaten | 162 | +1,9 | 435 | -4,0 | 0,5 | 2,7 |
| Island | 143 | -11,2 | 320 | -26,9 | 0,4 | 2,2 |
| Norwegen | 448 | -27,0 | 941 | -30,1 | 1,0 | 2,1 |
| Polen | 437 | -21,3 | 948 | -23,0 | 1,0 | 2,2 |
| Russland | 941 | +9,7 | 2 801 | +15,4 | 3,1 | 3,0 |
| Schweiz | 2 181 | -26,6 | 4 914 | -20,6 | 5,4 | 2,3 |
| Tschechische Republik | 317 | -31,5 | 548 | -48,1 | 0,6 | 1,7 |
| Türkei | 737 | -25,8 | 1 654 | -26,1 | 1,8 | 2,2 |
| Ungarn | 235 | -15,5 | 437 | -47,9 | 0,5 | 1,9 |
| Sonstige europäische Länder | 1 331 | +48,5 | 3 160 | +8,7 | 3,5 | 2,4 |
| Afrika | 481 | +25,3 | 1 145 | +8,8 | 1,3 | 2,4 |
| Republik Südafrika | 83 | +22,1 | 162 | -16,5 | 0,2 | 2,0 |
| Sonstige afrikanische Länder | 398 | +25,9 | 983 | +14,6 | 1,1 | 2,5 |
| Asien | 3 551 | -6,3 | 8 275 | -15,4 | 9,1 | 2,3 |
| Arabische Golfstaaten | 293 | -18,2 | 634 | -41,0 | 0,7 | 2,2 |
| Volksrepublik China und Hongkong | 794 | +18,0 | 1 654 | +3,2 | 1,8 | 2,1 |
| Israel | 291 | -28,5 | 702 | -36,0 | 0,8 | 2,4 |
| Japan | 1 215 | +12,1 | 2 822 | +18,6 | 3,1 | 2,3 |
| Südkorea | 155 | -35,1 | 254 | -40,1 | 0,3 | 1,6 |
| Taiwan | 134 | -24,3 | 398 | -36,1 | 0,4 | 3,0 |
| Sonstige asiatische Länder | 669 | -21,3 | 1 811 | -29,8 | 2,0 | 2,7 |
| Amerika | 4 312 | -12,4 | 9 218 | -22,6 | 10,1 | 2,1 |
| Kanada | 260 | -20,7 | 554 | -35,8 | 0,6 | 2,1 |
| USA | 3 299 | -12,8 | 7 107 | -17,6 | 7,8 | 2,2 |
| Mittelamerika und Karibik | 197 | -9,2 | 405 | -43,4 | 0,4 | 2,1 |
| Brasilien | 264 | +9,5 | 635 | -6,6 | 0,7 | 2,4 |
| Sonstige südamerikanische Länder | 292 | -17,3 | 517 | -49,8 | 0,6 | 1,8 |
| Australien, Neuseeland und Ozeanien | 500 | +14,7 | 1 021 | -7,9 | 1,1 | 2,0 |
| Ohne Angabe | 1 173 | +33,4 | 1 527 | -14,0 | 1,7 | 1,3 |

Anmerkungen siehe Seite 32

Noch: 2.4 Leistung der Beherbergungsstätten nach Reisegebieten und Herkunftsländern

Januar 2004

| Reisegebiet Herkunftsland (ständiger Wohnsitz) | Ankünfte | | Übernachtungen | | | Mittlere Aufenthalts- dauer ³⁾ |
|---|----------------|--------------------------------|----------------|--------------------------------|----------------------|---|
| | aller Gäste | Verän- derung ¹⁾ | aller Gäste | Verän- derung ¹⁾ | Anteil ²⁾ | |
| Düsseldorf | 112 865 | +5,0 | 208 639 | +0,8 | 100 | 1,8 |
| Bundesrepublik Deutschland | 68 811 | +4,2 | 121 232 | -0,6 | 58,1 | 1,8 |
| Ausland | 44 054 | +6,2 | 87 407 | +2,9 | 41,9 | 2,0 |
| Europa | 35 176 | +11,9 | 68 928 | +7,8 | 78,9 | 2,0 |
| EU-Länder | 27 237 | +8,1 | 52 013 | +6,6 | 59,5 | 1,9 |
| Belgien | 1 282 | +8,1 | 2 143 | +2,9 | 2,5 | 1,7 |
| Dänemark | 582 | -7,9 | 1 093 | -12,2 | 1,3 | 1,9 |
| Finnland | 1 036 | +34,0 | 1 752 | +22,2 | 2,0 | 1,7 |
| Frankreich | 2 795 | +12,5 | 5 344 | +2,9 | 6,1 | 1,9 |
| Griechenland | 835 | +25,2 | 1 845 | +19,6 | 2,1 | 2,2 |
| Vereinigtes Königreich | 5 666 | -0,3 | 8 884 | -5,7 | 10,2 | 1,6 |
| Republik Irland | 471 | +12,9 | 876 | +5,8 | 1,0 | 1,9 |
| Italien | 3 305 | +0,2 | 7 865 | +10,1 | 9,0 | 2,4 |
| Luxemburg | 262 | -10,0 | 401 | -13,9 | 0,5 | 1,5 |
| Niederlande | 4 694 | +17,3 | 9 140 | +15,7 | 10,5 | 1,9 |
| Österreich | 2 030 | +17,1 | 4 052 | +15,5 | 4,6 | 2,0 |
| Portugal | 264 | +41,2 | 596 | +40,6 | 0,7 | 2,3 |
| Schweden | 1 645 | +51,1 | 3 014 | +39,6 | 3,4 | 1,8 |
| Spanien | 2 370 | -14,0 | 5 008 | -7,8 | 5,7 | 2,1 |
| Baltische Staaten | 139 | +36,3 | 330 | +22,7 | 0,4 | 2,4 |
| Island | 44 | -40,5 | 86 | -46,9 | 0,1 | 2,0 |
| Norwegen | 733 | +11,9 | 1 436 | +13,5 | 1,6 | 2,0 |
| Polen | 460 | +33,7 | 918 | +9,5 | 1,1 | 2,0 |
| Russland | 1 060 | +68,5 | 2 726 | +36,6 | 3,1 | 2,6 |
| Schweiz | 2 416 | +27,5 | 4 434 | +27,4 | 5,1 | 1,8 |
| Tschechische Republik | 257 | +4,9 | 554 | -0,9 | 0,6 | 2,2 |
| Türkei | 1 118 | +21,4 | 2 411 | +2,9 | 2,8 | 2,2 |
| Ungarn | 245 | -2,8 | 645 | +5,6 | 0,7 | 2,6 |
| Sonstige europäische Länder | 1 467 | +29,4 | 3 375 | -6,3 | 3,9 | 2,3 |
| Afrika | 419 | +30,1 | 811 | -13,3 | 0,9 | 1,9 |
| Republik Südafrika | 72 | +67,4 | 129 | -4,4 | 0,1 | 1,8 |
| Sonstige afrikanische Länder | 347 | +24,4 | 682 | -14,8 | 0,8 | 2,0 |
| Asien | 4 301 | -14,9 | 9 657 | -16,1 | 11,0 | 2,2 |
| Arabische Golfstaaten | 742 | +6,8 | 1 326 | +2,3 | 1,5 | 1,8 |
| Volksrepublik China und Hongkong | 531 | +9,0 | 1 062 | -9,5 | 1,2 | 2,0 |
| Israel | 280 | -24,7 | 861 | -24,9 | 1,0 | 3,1 |
| Japan | 1 943 | -28,1 | 4 435 | -24,1 | 5,1 | 2,3 |
| Südkorea | 151 | +24,8 | 250 | -45,9 | 0,3 | 1,7 |
| Taiwan | 88 | +1,1 | 219 | -1,8 | 0,3 | 2,5 |
| Sonstige asiatische Länder | 566 | -4,2 | 1 504 | +9,9 | 1,7 | 2,7 |
| Amerika | 2 792 | -2,0 | 5 612 | -2,0 | 6,4 | 2,0 |
| Kanada | 296 | +16,5 | 806 | +34,1 | 0,9 | 2,7 |
| USA | 2 159 | -7,6 | 4 164 | -9,0 | 4,8 | 1,9 |
| Mittelamerika und Karibik | 147 | +79,3 | 218 | +54,6 | 0,2 | 1,5 |
| Brasilien | 88 | -1,1 | 188 | -18,3 | 0,2 | 2,1 |
| Sonstige südamerikanische Länder | 102 | +15,9 | 236 | +31,1 | 0,3 | 2,3 |
| Australien, Neuseeland und Ozeanien | 208 | +1,0 | 422 | -3,0 | 0,5 | 2,0 |
| Ohne Angabe | 1 158 | -27,0 | 1 977 | -18,9 | 2,3 | 1,7 |

Anmerkungen siehe Seite 32

Noch: 2.4 Leistung der Beherbergungsstätten nach Reisegebieten und Herkunftsländern

Januar 2004

| Reisegebiet Herkunftsland (ständiger Wohnsitz) | Ankünfte | | Übernachtungen | | | Mittlere Aufenthalts- dauer ³⁾ |
|---|----------------|--------------------------------|----------------|--------------------------------|----------------------|---|
| | aller Gäste | Verän- derung ¹⁾ | aller Gäste | Verän- derung ¹⁾ | Anteil ²⁾ | |
| Ruhrgebiet | 146 727 | +5,4 | 285 267 | +4,3 | 100 | 1,9 |
| Bundesrepublik Deutschland | 127 584 | +5,6 | 245 948 | +4,7 | 86,2 | 1,9 |
| Ausland | 19 143 | +4,2 | 39 319 | +1,8 | 13,8 | 2,1 |
| Europa | 16 177 | +6,0 | 32 016 | +3,1 | 81,4 | 2,0 |
| EU-Länder | 11 611 | +5,8 | 23 187 | +7,1 | 59,0 | 2,0 |
| Belgien | 857 | +4,1 | 1 449 | -1,7 | 3,7 | 1,7 |
| Dänemark | 786 | +16,1 | 1 558 | +9,6 | 4,0 | 2,0 |
| Finnland | 314 | +4,3 | 538 | -4,4 | 1,4 | 1,7 |
| Frankreich | 1 293 | +6,5 | 2 547 | +25,7 | 6,5 | 2,0 |
| Griechenland | 216 | -10,7 | 458 | -9,3 | 1,2 | 2,1 |
| Vereinigtes Königreich | 1 660 | -1,9 | 3 311 | +1,9 | 8,4 | 2,0 |
| Republik Irland | 146 | +89,6 | 252 | +69,1 | 0,6 | 1,7 |
| Italien | 1 205 | +0,2 | 2 996 | -1,1 | 7,6 | 2,5 |
| Luxemburg | 154 | +20,3 | 216 | +15,5 | 0,5 | 1,4 |
| Niederlande | 2 526 | +6,7 | 4 458 | +3,4 | 11,3 | 1,8 |
| Österreich | 1 195 | +6,6 | 2 921 | +6,5 | 7,4 | 2,4 |
| Portugal | 158 | +31,7 | 279 | +36,8 | 0,7 | 1,8 |
| Schweden | 449 | +2,5 | 775 | +22,0 | 2,0 | 1,7 |
| Spanien | 652 | +13,8 | 1 429 | +23,2 | 3,6 | 2,2 |
| Baltische Staaten | 169 | +69,0 | 328 | +45,1 | 0,8 | 1,9 |
| Island | 10 | +150,0 | 18 | +350,0 | - | 1,8 |
| Norwegen | 225 | +58,5 | 377 | +55,8 | 1,0 | 1,7 |
| Polen | 919 | -1,5 | 1 973 | +7,8 | 5,0 | 2,1 |
| Russland | 374 | -34,7 | 933 | -41,0 | 2,4 | 2,5 |
| Schweiz | 1 070 | +21,3 | 1 928 | +21,7 | 4,9 | 1,8 |
| Tschechische Republik | 354 | +0,3 | 696 | -17,6 | 1,8 | 2,0 |
| Türkei | 503 | -1,0 | 738 | -32,0 | 1,9 | 1,5 |
| Ungarn | 234 | +23,2 | 493 | +6,3 | 1,3 | 2,1 |
| Sonstige europäische Länder | 708 | +18,4 | 1 345 | -13,0 | 3,4 | 1,9 |
| Afrika | 208 | +52,9 | 726 | +52,2 | 1,8 | 3,5 |
| Republik Südafrika | 82 | +164,5 | 237 | +163,3 | 0,6 | 2,9 |
| Sonstige afrikanische Länder | 126 | +20,0 | 489 | +26,4 | 1,2 | 3,9 |
| Asien | 974 | +28,3 | 2 675 | +12,0 | 6,8 | 2,7 |
| Arabische Golfstaaten | 126 | +72,6 | 300 | +64,8 | 0,8 | 2,4 |
| Volksrepublik China und Hongkong | 285 | +81,5 | 878 | +15,1 | 2,2 | 3,1 |
| Israel | 56 | -25,3 | 120 | -59,0 | 0,3 | 2,1 |
| Japan | 260 | +52,0 | 566 | +55,5 | 1,4 | 2,2 |
| Südkorea | 55 | +14,6 | 194 | +15,5 | 0,5 | 3,5 |
| Taiwan | 26 | +4,0 | 65 | +54,8 | 0,2 | 2,5 |
| Sonstige asiatische Länder | 166 | -21,0 | 552 | -4,3 | 1,4 | 3,3 |
| Amerika | 1 107 | -8,7 | 2 775 | +6,9 | 7,1 | 2,5 |
| Kanada | 121 | +86,2 | 247 | +55,3 | 0,6 | 2,0 |
| USA | 858 | -8,6 | 2 115 | +4,0 | 5,4 | 2,5 |
| Mittelamerika und Karibik | 21 | +23,5 | 59 | +68,6 | 0,2 | 2,8 |
| Brasilien | 69 | +43,8 | 244 | +87,7 | 0,6 | 3,5 |
| Sonstige südamerikanische Länder | 38 | -73,4 | 110 | -54,0 | 0,3 | 2,9 |
| Australien, Neuseeland und Ozeanien | 125 | +68,9 | 239 | +79,7 | 0,6 | 1,9 |
| Ohne Angabe | 552 | -40,8 | 888 | -54,5 | 2,3 | 1,6 |

Anmerkungen siehe Seite 32

Noch: 2.4 Leistung der Beherbergungsstätten nach Reisegebieten und Herkunftsländern

Januar 2004

| Reisegebiet Herkunftsland (ständiger Wohnsitz) | Ankünfte | | Übernachtungen | | | Mittlere Aufenthalts- dauer ³⁾ |
|---|------------------|--------------------------------|------------------|--------------------------------|----------------------|---|
| | aller Gäste | Verän- derung ¹⁾ | aller Gäste | Verän- derung ¹⁾ | Anteil ²⁾ | |
| Nordrhein-Westfalen | 1 008 349 | +2,3 | 2 408 558 | -0,7 | 100 | 2,4 |
| Bundesrepublik Deutschland | 818 366 | +3,4 | 1 984 239 | +0,2 | 82,4 | 2,4 |
| Ausland | 189 983 | -2,0 | 424 319 | -5,0 | 17,6 | 2,2 |
| Europa | 153 819 | -0,7 | 342 486 | -3,6 | 80,7 | 2,2 |
| EU-Länder | 120 701 | -1,3 | 265 219 | -4,3 | 62,5 | 2,2 |
| Belgien | 8 745 | -1,8 | 17 017 | -6,5 | 4,0 | 1,9 |
| Dänemark | 4 015 | -9,6 | 9 001 | -8,0 | 2,1 | 2,2 |
| Finnland | 2 475 | +11,5 | 4 438 | -2,1 | 1,0 | 1,8 |
| Frankreich | 11 795 | -3,1 | 22 605 | +0,1 | 5,3 | 1,9 |
| Griechenland | 2 206 | +11,0 | 5 271 | +14,3 | 1,2 | 2,4 |
| Vereinigtes Königreich | 20 464 | -5,0 | 36 573 | -10,8 | 8,6 | 1,8 |
| Republik Irland | 1 217 | +7,1 | 2 429 | +2,4 | 0,6 | 2,0 |
| Italien | 11 958 | -10,8 | 30 674 | -12,1 | 7,2 | 2,6 |
| Luxemburg | 1 136 | -0,2 | 1 808 | -11,3 | 0,4 | 1,6 |
| Niederlande | 36 311 | +1,6 | 92 130 | -2,4 | 21,7 | 2,5 |
| Österreich | 8 320 | +7,4 | 18 390 | +7,5 | 4,3 | 2,2 |
| Portugal | 1 123 | +15,7 | 2 368 | -19,9 | 0,6 | 2,1 |
| Schweden | 4 162 | +14,0 | 7 586 | +8,0 | 1,8 | 1,8 |
| Spanien | 6 774 | -6,3 | 14 929 | -3,8 | 3,5 | 2,2 |
| Baltische Staaten | 1 290 | +34,2 | 3 089 | +27,5 | 0,7 | 2,4 |
| Island | 281 | -11,9 | 573 | -27,8 | 0,1 | 2,0 |
| Norwegen | 1 948 | -5,4 | 3 837 | -12,0 | 0,9 | 2,0 |
| Polen | 4 289 | -6,7 | 11 191 | -9,9 | 2,6 | 2,6 |
| Russland | 3 987 | +5,2 | 10 508 | +3,3 | 2,5 | 2,6 |
| Schweiz | 8 517 | -1,0 | 16 552 | -0,4 | 3,9 | 1,9 |
| Tschechische Republik | 2 559 | +5,7 | 6 874 | +15,0 | 1,6 | 2,7 |
| Türkei | 3 645 | -0,4 | 8 174 | +1,4 | 1,9 | 2,2 |
| Ungarn | 1 269 | -9,7 | 3 215 | -13,4 | 0,8 | 2,5 |
| Sonstige europäische Länder | 5 333 | +11,6 | 13 254 | -2,7 | 3,1 | 2,5 |
| Afrika | 2 065 | +16,3 | 5 399 | +12,0 | 1,3 | 2,6 |
| Republik Südafrika | 423 | +43,9 | 968 | +16,2 | 0,2 | 2,3 |
| Sonstige afrikanische Länder | 1 642 | +10,9 | 4 431 | +11,2 | 1,0 | 2,7 |
| Asien | 13 709 | -6,0 | 32 912 | -10,2 | 7,8 | 2,4 |
| Arabische Golfstaaten | 1 837 | +15,2 | 4 754 | +23,7 | 1,1 | 2,6 |
| Volksrepublik China und Hongkong | 2 610 | +4,1 | 6 340 | -10,6 | 1,5 | 2,4 |
| Israel | 913 | -17,7 | 2 297 | -26,0 | 0,5 | 2,5 |
| Japan | 4 148 | -13,3 | 9 815 | -7,5 | 2,3 | 2,4 |
| Südkorea | 632 | -4,1 | 1 329 | -18,4 | 0,3 | 2,1 |
| Taiwan | 368 | -13,0 | 968 | -27,2 | 0,2 | 2,6 |
| Sonstige asiatische Länder | 3 201 | -8,9 | 7 409 | -18,0 | 1,7 | 2,3 |
| Amerika | 12 612 | -7,8 | 30 253 | -7,4 | 7,1 | 2,4 |
| Kanada | 1 094 | -0,8 | 2 947 | +4,7 | 0,7 | 2,7 |
| USA | 9 718 | -6,4 | 22 928 | -5,3 | 5,4 | 2,4 |
| Mittelamerika und Karibik | 522 | +5,9 | 1 194 | -14,0 | 0,3 | 2,3 |
| Brasilien | 626 | +4,7 | 1 676 | -1,0 | 0,4 | 2,7 |
| Sonstige südamerikanische Länder | 652 | -40,4 | 1 508 | -41,5 | 0,4 | 2,3 |
| Australien, Neuseeland und Ozeanien | 1 153 | +20,6 | 2 392 | +2,3 | 0,6 | 2,1 |
| Ohne Angabe | 6 625 | -16,7 | 10 877 | -26,5 | 2,6 | 1,6 |

Anmerkungen siehe Seite 32

3.1 Leistung der Beherbergungs

Januar bis

| Amtliche Schlüsselnummer | Verwaltungsbezirk | Mittlere Auslastung | | Mittlere Aufenthaltsdauer ¹⁾ | |
|--------------------------|---------------------------|--------------------------------------|--------------------------------------|---|---------------------|
| | | der angebotenen Zimmer ²⁾ | der angebotenen Betten ³⁾ | aller Gäste | ausländischer Gäste |
| | Kreisfreie Städte | | | | |
| 111 000 | Düsseldorf | 48,8 | 38,6 | 1,8 | 2,0 |
| 112 000 | Duisburg | 42,0 | 32,8 | 2,0 | 2,2 |
| 113 000 | Essen | 43,0 | 37,2 | 2,3 | 2,3 |
| 114 000 | Krefeld | 46,0 | 33,9 | 2,0 | 2,2 |
| 116 000 | Mönchengladbach | 38,9 | 30,8 | 1,9 | 2,3 |
| 117 000 | Mülheim an der Ruhr | 33,5 | 25,4 | 1,9 | 2,5 |
| 119 000 | Oberhausen | 43,5 | 34,3 | 1,7 | 1,9 |
| 120 000 | Remscheid | 38,2 | 29,2 | 1,6 | 1,7 |
| 122 000 | Solingen | 31,1 | 26,1 | 2,1 | 2,7 |
| 124 000 | Wuppertal | 43,6 | 32,0 | 2,2 | 2,1 |
| | Kreis Kleve | 41,8 | 30,4 | 2,1 | 2,0 |
| 154 004 | Bedburg-Hau | 11,8 | 10,4 | 1,8 | 1,8 |
| 154 008 | Emmerich am Rhein, Stadt | 34,2 | 20,4 | 1,9 | 1,8 |
| 154 012 | Geldern, Stadt | 46,6 | 43,5 | 3,6 | 1,7 |
| 154 016 | Goch, Stadt | 43,6 | 30,1 | 1,8 | 1,8 |
| 154 020 | Issum | - | - | - | - |
| 154 024 | Kalkar, Stadt | . | . | . | . |
| 154 028 | Kerken | 29,7 | 17,3 | 1,5 | 1,4 |
| 154 032 | Kevelaer, Stadt | 27,0 | 24,3 | 1,8 | 1,5 |
| 154 036 | Kleve, Stadt | 49,8 | 35,8 | 2,0 | 2,8 |
| 154 040 | Kranenburg | 13,9 | 40,2 | 2,5 | 2,1 |
| 154 044 | Rees, Stadt | 28,6 | 10,6 | 1,8 | 2,2 |
| 154 048 | Rheurdt | 10,8 | 21,0 | 1,9 | 3,5 |
| 154 052 | Straelen, Stadt | 54,9 | 38,2 | 1,9 | 2,6 |
| 154 056 | Uedem | 73,9 | 52,6 | 3,7 | - |
| 154 060 | Wachtendonk | . | . | . | . |
| 154 064 | Weeze | 25,5 | 30,5 | 2,9 | 1,0 |
| | Kreis Mettmann | 40,6 | 31,5 | 1,9 | 2,1 |
| 158 004 | Erkrath, Stadt | 34,1 | 25,0 | 2,0 | 2,3 |
| 158 008 | Haan, Stadt | 32,6 | 36,2 | 2,8 | 2,2 |
| 158 012 | Heiligenhaus, Stadt | 33,7 | 23,6 | 1,7 | 2,5 |
| 158 016 | Hilden, Stadt | 43,5 | 36,1 | 1,9 | 2,2 |
| 158 020 | Langenfeld (Rhld.), Stadt | 35,5 | 28,2 | 1,7 | 2,3 |
| 158 024 | Mettmann, Stadt | 43,7 | 28,6 | 1,9 | 2,0 |
| 158 026 | Monheim am Rhein, Stadt | 34,5 | 28,2 | 2,0 | 1,9 |
| 158 028 | Ratingen, Stadt | 44,4 | 34,2 | 1,9 | 2,2 |
| 158 032 | Velbert, Stadt | 37,9 | 27,0 | 1,8 | 2,3 |
| 158 036 | Wülfrath, Stadt | 30,1 | 25,4 | 2,2 | 2,7 |
| | Rhein-Kreis Neuss | 39,1 | 30,8 | 2,0 | 2,2 |
| 162 004 | Dormagen, Stadt | 33,9 | 26,8 | 2,0 | 1,8 |
| 162 008 | Grevenbroich, Stadt | 39,0 | 30,4 | 2,5 | 3,1 |
| 162 012 | Jüchen | . | . | . | . |
| 162 016 | Kaarst, Stadt | 42,4 | 33,5 | 2,0 | 2,4 |
| 162 020 | Korschenbroich, Stadt | . | . | . | . |
| 162 022 | Meerbusch, Stadt | 30,8 | 23,4 | 1,7 | 2,2 |
| 162 024 | Neuss, Stadt | 43,2 | 33,3 | 2,0 | 2,1 |
| 162 028 | Rommerskirchen | 35,2 | 28,7 | 2,6 | 2,8 |
| | Kreis Viersen | 36,7 | 28,2 | 2,2 | 2,6 |
| 166 004 | Brüggen | 30,6 | 22,3 | 2,1 | 2,6 |
| 166 008 | Grefrath | . | . | . | . |
| 166 012 | Kempfen, Stadt | 31,7 | 26,0 | 2,1 | 3,1 |
| 166 016 | Nettetal, Stadt | 38,1 | 37,0 | 2,4 | 4,1 |
| 166 020 | Niederkrüchten | 31,2 | 8,5 | 2,2 | 2,6 |
| 166 024 | Schwalmtal | . | . | . | . |
| 166 028 | Tönisvorst, Stadt | 21,7 | 15,6 | 2,0 | 3,0 |
| 166 032 | Viersen, Stadt | 30,5 | 23,9 | 1,7 | 2,0 |
| 166 036 | Willich, Stadt | 38,8 | 26,7 | 2,4 | 2,2 |
| | Kreis Wesel | 37,5 | 24,1 | 2,3 | 1,8 |
| 170 004 | Alpen | . | . | . | . |
| 170 008 | Dinslaken, Stadt | 32,7 | 25,2 | 3,2 | 1,8 |
| 170 012 | Hamminkeln, Stadt | 35,1 | 18,3 | 1,9 | 1,9 |
| 170 016 | Hünxe | . | . | . | . |

1) mittlere Aufenthaltsdauer (in Tagen) = Übernachtungen / Ankünfte – 2) mittlere Auslastung der angebotenen Zimmer = (belegte Zimmertage / angebotene Zimmer) * 100 – 3) mittlere Auslastung der angebotenen Betten = (belegte Bettentage / angebotene Betten) * 100 – 4) Veränderung gegenüber dem Vorjahresmonat in %

stätten nach Verwaltungsbezirken

Dezember 2003

| Ankünfte | | | | Übernachtungen | | | | Amtliche Schlüsselnummer |
|------------------|---------------------------|---------------------|---------------------------|------------------|---------------------------|---------------------|---------------------------|--------------------------|
| aller Gäste | Veränderung ⁴⁾ | ausländischer Gäste | Veränderung ⁴⁾ | aller Gäste | Veränderung ⁴⁾ | ausländischer Gäste | Veränderung ⁴⁾ | |
| 1 272 668 | -2,3 | 474 837 | +0,9 | 2 304 698 | -6,3 | 945 603 | -5,4 | 111 000 |
| 156 648 | -3,1 | 22 849 | -4,2 | 309 999 | -3,3 | 50 921 | -2,6 | 112 000 |
| 388 690 | -2,3 | 64 519 | -4,9 | 904 885 | -6,2 | 147 082 | -13,4 | 113 000 |
| 109 617 | -14,6 | 24 932 | -13,6 | 218 787 | -11,1 | 53 987 | -15,1 | 114 000 |
| 103 719 | -5,0 | 21 275 | +8,2 | 199 028 | -1,3 | 48 085 | +11,1 | 116 000 |
| 72 211 | -13,8 | 8 262 | -3,1 | 138 188 | -13,8 | 20 640 | -8,2 | 117 000 |
| 101 288 | +3,2 | 13 050 | +33,4 | 170 446 | -1,0 | 24 474 | +13,7 | 119 000 |
| 61 142 | -1,9 | 14 199 | -3,1 | 97 291 | -6,8 | 23 811 | -4,1 | 120 000 |
| 56 866 | -12,5 | 9 525 | -6,5 | 121 706 | -7,2 | 25 496 | +11,9 | 122 000 |
| 139 809 | +3,4 | 21 387 | +5,4 | 301 468 | +1,3 | 45 791 | -1,5 | 124 000 |
| 334 189 | +13,0 | 63 827 | +4,4 | 698 403 | +9,0 | 129 413 | -4,7 | 154 000 |
| 1 246 | -34,1 | 101 | -15,8 | 2 203 | -41,0 | 178 | -34,8 | 154 004 |
| 14 770 | +5,9 | 4 057 | +26,0 | 28 031 | +2,7 | 7 216 | +23,2 | 154 008 |
| 21 458 | +8,1 | 1 756 | +26,2 | 77 105 | -14,9 | 3 069 | -13,6 | 154 012 |
| 17 878 | +8,6 | 1 243 | +47,4 | 31 502 | +2,1 | 2 271 | +35,8 | 154 016 |
| . | . | . | . | . | . | . | . | 154 020 |
| . | . | . | . | . | . | . | . | 154 024 |
| 15 388 | +29,3 | 674 | +53,9 | 22 958 | +24,0 | 924 | -7,4 | 154 028 |
| 36 329 | +3,1 | 4 412 | +12,0 | 64 373 | +1,4 | 6 659 | -16,6 | 154 032 |
| 58 871 | +2,3 | 9 017 | +37,7 | 118 814 | -1,2 | 25 472 | -7,8 | 154 036 |
| 19 807 | -1,0 | 778 | -11,7 | 49 195 | +1,0 | 1 619 | -5,3 | 154 040 |
| 11 134 | +18,8 | 1 658 | +41,3 | 19 538 | +14,8 | 3 609 | +45,3 | 154 044 |
| 6 734 | +17,3 | 492 | +47,3 | 13 098 | +5,1 | 1 706 | +8,1 | 154 048 |
| 17 854 | -4,0 | 1 375 | +3,3 | 34 783 | -5,7 | 3 590 | +51,2 | 154 052 |
| 6 253 | +1,3 | . | . | 23 160 | +6,9 | . | . | 154 056 |
| . | . | . | . | . | . | . | . | 154 060 |
| 2 828 | +18,5 | 14 | x | 8 128 | +26,0 | 14 | x | 154 064 |
| 404 594 | -4,2 | 81 148 | +14,6 | 779 892 | -5,6 | 173 314 | +5,6 | 158 000 |
| 17 869 | -5,8 | 3 298 | +10,5 | 35 250 | -9,4 | 7 650 | +6,6 | 158 004 |
| 21 068 | -0,8 | 2 562 | -10,9 | 59 527 | -2,2 | 5 545 | -13,5 | 158 008 |
| 11 462 | -13,7 | 1 769 | -12,4 | 19 420 | -16,8 | 4 384 | -4,0 | 158 012 |
| 56 971 | -7,0 | 7 864 | +9,6 | 110 411 | -9,8 | 17 187 | -1,1 | 158 016 |
| 21 622 | -8,9 | 1 913 | -19,6 | 35 704 | -15,6 | 4 373 | -26,8 | 158 020 |
| 55 577 | +0,6 | 8 221 | -4,5 | 103 161 | -2,7 | 16 689 | -4,4 | 158 024 |
| 24 384 | -33,4 | 10 647 | +82,1 | 49 837 | -18,1 | 19 898 | +107,1 | 158 026 |
| 162 907 | +1,4 | 40 591 | +12,2 | 305 704 | -1,8 | 87 874 | -0,5 | 158 028 |
| 30 457 | +3,4 | 4 156 | +60,0 | 55 842 | -1,4 | 9 368 | +36,8 | 158 032 |
| 2 277 | +36,3 | 127 | -9,3 | 5 036 | +32,4 | 346 | -2,0 | 158 036 |
| 292 892 | -5,1 | 67 647 | +0,6 | 578 763 | -7,1 | 146 364 | -6,1 | 162 000 |
| 30 739 | -7,8 | 7 011 | +19,1 | 61 218 | -14,5 | 12 848 | -1,1 | 162 004 |
| 15 251 | -19,3 | 4 000 | +4,1 | 38 869 | -17,7 | 12 320 | +5,4 | 162 008 |
| . | . | . | . | . | . | . | . | 162 012 |
| 33 750 | -1,6 | 6 928 | -2,6 | 66 309 | -3,3 | 16 625 | -8,3 | 162 016 |
| . | . | . | . | . | . | . | . | 162 020 |
| 28 931 | -1,0 | 5 129 | -4,1 | 48 909 | -11,2 | 11 228 | -16,7 | 162 022 |
| 176 746 | -5,1 | 44 299 | -0,7 | 346 003 | -5,5 | 92 608 | -6,1 | 162 024 |
| 3 831 | +74,8 | 141 | +19,5 | 10 041 | +59,8 | 391 | +33,0 | 162 028 |
| 136 218 | +1,2 | 11 024 | +12,5 | 295 296 | +1,8 | 29 020 | +4,3 | 166 000 |
| 18 891 | -2,3 | 772 | +10,4 | 39 222 | +2,7 | 2 020 | +15,5 | 166 004 |
| . | . | . | . | . | . | . | . | 166 008 |
| 6 049 | -5,5 | 1 221 | +18,4 | 12 863 | -5,0 | 3 846 | +39,6 | 166 012 |
| 54 037 | -1,0 | 2 048 | +15,3 | 128 942 | -1,0 | 8 483 | +2,3 | 166 016 |
| 3 786 | +37,7 | 609 | +8,2 | 8 476 | +38,1 | 1 554 | +16,1 | 166 020 |
| . | . | . | . | . | . | . | . | 166 024 |
| 2 837 | -7,6 | 296 | -15,2 | 5 649 | -11,2 | 880 | -12,6 | 166 028 |
| 13 262 | +7,1 | 1 962 | -7,0 | 22 885 | +3,7 | 4 008 | -6,0 | 166 032 |
| 17 048 | -18,8 | 2 330 | +2,0 | 41 153 | -7,1 | 5 179 | -7,3 | 166 036 |
| 245 566 | +9,5 | 36 655 | +20,3 | 576 766 | +37,8 | 65 745 | +10,4 | 170 000 |
| 14 398 | -6,4 | 1 111 | -9,2 | 45 740 | +31,9 | 2 007 | -24,2 | 170 004 |
| 12 484 | +2,0 | 555 | -18,7 | 23 971 | +18,8 | 1 027 | -28,8 | 170 008 |
| . | . | . | . | . | . | . | . | 170 012 |
| . | . | . | . | . | . | . | . | 170 016 |

ne Zimmertage) * 100; die mittlere Auslastung wird nur für die Betriebe der klassischen Hotellerie berechnet – 3) mittlere Auslastung der angebotenen Bet-

Januar bis

| Amtliche Schlüsselnummer | Verwaltungsbezirk | Mittlere Auslastung | | Mittlere Aufenthaltsdauer ¹⁾ | |
|--------------------------|-----------------------------|--------------------------------------|--------------------------------------|---|---------------------|
| | | der angebotenen Zimmer ²⁾ | der angebotenen Betten ³⁾ | aller Gäste | ausländischer Gäste |
| | Noch: Kreis Wesel | | | | |
| 170 020 | Kamp-Lintfort, Stadt | 29,4 | 25,1 | 2,5 | 2,6 |
| 170 024 | Moers, Stadt | 44,0 | 34,7 | 1,6 | 1,4 |
| 170 028 | Neukirchen-Vluyn, Stadt | 31,6 | 27,5 | 1,6 | 2,1 |
| 170 032 | Rheinberg, Stadt | 14,4 | 12,8 | 1,9 | 2,2 |
| 170 036 | Schermbeck | 40,0 | 33,5 | 1,9 | 1,8 |
| 170 040 | Sonsbeck | 12,2 | 27,2 | 3,4 | 3,1 |
| 170 044 | Voerde (Niederrhein), Stadt | 19,4 | 14,3 | 1,9 | 1,6 |
| 170 048 | Wesel, Stadt | 41,8 | 22,7 | 3,4 | 2,6 |
| 170 052 | Xanten, Stadt | 43,1 | 30,2 | 1,8 | 1,8 |
| 100 000 | Reg.-Bez. Düsseldorf | 43,0 | 32,7 | 2,0 | 2,1 |
| | Kreisfreie Städte | | | | |
| 313 000 | Aachen | 52,3 | 46,5 | 2,2 | 1,9 |
| 314 000 | Bonn | 49,3 | 36,3 | 1,9 | 2,5 |
| 315 000 | Köln | 51,4 | 38,8 | 1,8 | 2,1 |
| 316 000 | Leverkusen | 44,0 | 32,7 | 1,7 | 1,9 |
| 354 000 | Kreis Aachen | 33,0 | 26,7 | 2,7 | 2,3 |
| 354 004 | Alsdorf, Stadt | . | . | . | . |
| 354 008 | Baesweiler, Stadt | . | . | . | . |
| 354 012 | Eschweiler, Stadt | 31,7 | 25,4 | 2,2 | 2,5 |
| 354 016 | Herzogenrath, Stadt | 30,0 | 33,4 | 2,3 | 2,8 |
| 354 020 | Monschau, Stadt | 34,2 | 27,2 | 2,7 | 2,1 |
| 354 024 | Roetgen | 33,9 | 15,5 | 1,9 | 1,6 |
| 354 028 | Simmerath | 36,8 | 28,4 | 3,4 | 2,8 |
| 354 032 | Stolberg (Rhld.), Stadt | 28,7 | 24,6 | 1,9 | 2,3 |
| 354 036 | Würselen, Stadt | 29,0 | 21,8 | 1,8 | 1,7 |
| 358 000 | Kreis Düren | 34,8 | 17,9 | 2,3 | 2,6 |
| 358 004 | Aldenhoven | 19,8 | 14,1 | 2,7 | 1,0 |
| 358 008 | Düren, Stadt | 47,5 | 33,1 | 1,8 | 2,5 |
| 358 012 | Heimbach, Stadt | 15,9 | 6,4 | 2,4 | 2,4 |
| 358 016 | Hürtgenwald | 45,4 | 24,0 | 2,3 | 2,3 |
| 358 020 | Inden | . | . | . | . |
| 358 024 | Jülich, Stadt | 34,3 | 28,3 | 2,4 | 2,7 |
| 358 028 | Kreuzau | . | . | . | . |
| 358 032 | Langerwehe | . | . | . | . |
| 358 036 | Linnich, Stadt | . | . | . | . |
| 358 040 | Merzenich | - | - | - | - |
| 358 044 | Nideggen, Stadt | 20,6 | 20,0 | 2,8 | 3,1 |
| 358 048 | Niederzier | 23,1 | 17,4 | 2,5 | - |
| 358 052 | Nörvenich | - | - | - | - |
| 358 056 | Titz | - | - | - | - |
| 358 060 | Vettweiß | . | . | . | . |
| 362 000 | Rhein-Erft-Kreis | 37,5 | 32,1 | 2,1 | 2,0 |
| 362 004 | Bedburg, Stadt | . | . | . | . |
| 362 008 | Bergheim, Stadt | 26,8 | 19,1 | 2,4 | 4,3 |
| 362 012 | Brühl, Stadt | 42,0 | 28,1 | 2,0 | 1,8 |
| 362 016 | Elsdorf | . | . | . | . |
| 362 020 | Erfstadt, Stadt | 17,3 | 20,0 | 2,2 | 2,9 |
| 362 024 | Frechen, Stadt | 41,1 | 31,4 | 2,0 | 1,7 |
| 362 028 | Hürth, Stadt | 44,7 | 46,9 | 2,2 | 2,1 |
| 362 032 | Kerpen, Stadt | 36,0 | 26,0 | 1,7 | 2,1 |
| 362 036 | Pulheim, Stadt | 35,2 | 28,3 | 2,0 | 2,2 |
| 362 040 | Wesseling, Stadt | 36,7 | 31,7 | 2,5 | 2,4 |
| 366 000 | Kreis Euskirchen | 22,4 | 26,4 | 3,5 | 3,5 |
| 366 004 | Bad Münstereifel, Stadt | 20,6 | 26,7 | 2,8 | 3,2 |
| 366 008 | Blankenheim | 17,2 | 23,0 | 2,6 | 2,3 |
| 366 012 | Dahlem | 14,6 | 27,2 | 4,3 | 2,2 |
| 366 016 | Euskirchen, Stadt | 28,7 | 33,4 | 2,4 | 2,8 |
| 366 020 | Hellenthal | 21,4 | 20,4 | 2,9 | 2,7 |
| 366 024 | Kall | 13,0 | 25,3 | 2,8 | 2,9 |
| 366 028 | Mechernich, Stadt | 17,6 | 20,5 | 2,6 | 2,3 |
| 366 032 | Nettersheim | . | . | . | . |

Anmerkungen siehe Seite 44

Noch: 3.1 Leistung der Beherbergungs

Januar bis

| Amtliche Schlüsselnummer | Verwaltungsbezirk | Mittlere Auslastung | | Mittlere Aufenthaltsdauer ¹⁾ | |
|--------------------------|-------------------------------|--------------------------------------|--------------------------------------|---|---------------------|
| | | der angebotenen Zimmer ²⁾ | der angebotenen Betten ³⁾ | aller Gäste | ausländischer Gäste |
| | Noch: Kreis Euskirchen | | | | |
| 366 036 | Schleiden, Stadt | 33,2 | 20,3 | 3,7 | 4,6 |
| 366 040 | Weilerswist | . | . | . | . |
| 366 044 | Zülpich, Stadt | 41,6 | 53,8 | 6,5 | 2,6 |
| 370 000 | Kreis Heinsberg | 35,5 | 27,3 | 2,3 | 3,2 |
| 370 004 | Erkelenz, Stadt | 36,7 | 35,1 | 2,5 | 2,7 |
| 370 008 | Gangelt | . | . | . | . |
| 370 012 | Geilenkirchen, Stadt | 49,8 | 35,0 | 2,9 | 3,9 |
| 370 016 | Heinsberg, Stadt | . | . | . | . |
| 370 020 | Hückelhoven, Stadt | 29,3 | 28,5 | 2,6 | 3,9 |
| 370 024 | Selkant | - | 21,6 | 2,1 | - |
| 370 028 | Übach-Palenberg, Stadt | 25,7 | 30,4 | 2,4 | 2,2 |
| 370 032 | Waldfeucht | . | . | . | . |
| 370 036 | Wassenberg, Stadt | 30,2 | 17,7 | 1,9 | 2,7 |
| 370 040 | Wegberg, Stadt | 37,3 | 24,7 | 2,1 | 2,6 |
| 374 000 | Oberbergischer Kreis | 29,7 | 34,0 | 3,5 | 2,7 |
| 374 004 | Bergneustadt, Stadt | 20,6 | 23,5 | 3,6 | 2,0 |
| 374 008 | Engelskirchen | 25,0 | 68,3 | 11,3 | 2,0 |
| 374 012 | Gummersbach, Stadt | 29,3 | 20,5 | 2,3 | 2,9 |
| 374 016 | Hückeswagen, Stadt | 37,5 | 20,1 | 2,1 | 2,8 |
| 374 020 | Lindlar | 15,7 | 23,4 | 3,0 | 3,5 |
| 374 024 | Marienheide | 34,2 | 33,4 | 2,5 | 3,0 |
| 374 028 | Morsbach | 12,4 | 26,2 | 2,3 | 1,6 |
| 374 032 | Nümbrecht | 45,7 | 53,5 | 4,5 | 2,9 |
| 374 036 | Radevormwald, Stadt | 25,9 | 46,2 | 2,7 | 1,8 |
| 374 040 | Reichshof | 23,4 | 51,8 | 8,1 | 3,7 |
| 374 044 | Waldbröl, Stadt | 14,8 | 34,2 | 3,6 | 4,0 |
| 374 048 | Wiehl, Stadt | 30,4 | 17,5 | 1,9 | 2,5 |
| 374 052 | Wipperfürth, Stadt | 31,6 | 27,3 | 2,4 | 2,4 |
| 378 000 | Rhein.-Berg.-Kreis | 31,0 | 30,1 | 2,5 | 2,1 |
| 378 004 | Bergisch Gladbach, Stadt | 38,1 | 32,1 | 2,1 | 1,8 |
| 378 008 | Burscheid, Stadt | 33,9 | 31,7 | 2,1 | 2,0 |
| 378 012 | Kürten | 29,3 | 24,3 | 3,5 | 2,6 |
| 378 016 | Leichlingen (Rhld.), Stadt | 20,1 | 41,2 | 7,7 | 4,3 |
| 378 020 | Odenthal | 36,7 | 23,3 | 1,7 | 1,9 |
| 378 024 | Overath, Stadt | 20,7 | 15,3 | 2,3 | 2,0 |
| 378 028 | Rösrath, Stadt | 15,9 | 29,7 | 2,2 | 2,0 |
| 378 032 | Wermelskirchen, Stadt | 23,0 | 26,6 | 1,9 | 2,2 |
| 382 000 | Rhein-Sieg-Kreis | 36,0 | 31,4 | 2,3 | 2,3 |
| 382 004 | Alfter | 29,8 | 21,8 | 2,4 | 3,0 |
| 382 008 | Bad Honnef, Stadt | 43,5 | 36,7 | 2,2 | 2,6 |
| 382 012 | Bornheim, Stadt | 38,1 | 29,2 | 2,7 | 3,5 |
| 382 016 | Eitorf | 31,5 | 23,3 | 1,8 | 2,8 |
| 382 020 | Hennef (Sieg), Stadt | 22,0 | 36,2 | 4,3 | 2,8 |
| 382 024 | Königswinter, Stadt | 39,2 | 32,2 | 2,2 | 2,5 |
| 382 028 | Lohmar, Stadt | 24,9 | 19,9 | 2,0 | 3,1 |
| 382 032 | Meckenheim, Stadt | 47,0 | 28,9 | 2,1 | 2,0 |
| 382 036 | Much | . | . | . | . |
| 382 040 | Neunkirchen-Seelscheid | . | . | . | . |
| 382 044 | Niederkassel, Stadt | 30,2 | 23,9 | 1,7 | 1,7 |
| 382 048 | Rheinbach, Stadt | 23,0 | 18,8 | 1,8 | 1,8 |
| 382 052 | Ruppichterath | 36,4 | 28,4 | 2,2 | 2,2 |
| 382 056 | Sankt Augustin, Stadt | 44,2 | 33,9 | 2,0 | 1,9 |
| 382 060 | Siegburg, Stadt | 30,8 | 25,2 | 1,7 | 1,8 |
| 382 064 | Swisttal | 29,5 | 25,4 | 1,8 | 1,8 |
| 382 068 | Troisdorf, Stadt | 43,1 | 34,6 | 1,7 | 2,0 |
| 382 072 | Wachtberg | 37,4 | 29,3 | 2,2 | 2,3 |
| 382 076 | Windeck | 16,8 | 27,2 | 3,4 | 3,5 |
| 300 000 | Reg.-Bez. Köln | 43,9 | 33,6 | 2,2 | 2,2 |
| | Kreisfreie Städte | | | | |
| 512 000 | Bottrop | 35,5 | 27,3 | 2,0 | 2,4 |
| 513 000 | Gelsenkirchen | 42,2 | 34,4 | 1,7 | 2,0 |
| 515 000 | Münster | 46,7 | 42,1 | 2,7 | 2,0 |

Anmerkungen siehe Seite 44

stätten nach Verwaltungsbezirken

Dezember 2003

| Ankünfte | | | | Übernachtungen | | | | Amtliche Schlüsselnummer |
|------------------|---------------------------|---------------------|---------------------------|------------------|---------------------------|---------------------|---------------------------|--------------------------|
| aller Gäste | Veränderung ⁴⁾ | ausländischer Gäste | Veränderung ⁴⁾ | aller Gäste | Veränderung ⁴⁾ | ausländischer Gäste | Veränderung ⁴⁾ | |
| 30 658 | +9,2 | 6 967 | +26,8 | 113 512 | +4,8 | 32 298 | +18,1 | 366 036 |
| . | . | . | . | . | . | . | . | 366 040 |
| 3 694 | -0,1 | 473 | +6,3 | 23 882 | -1,0 | 1 240 | -1,1 | 366 044 |
| 65 405 | +6,6 | 11 649 | +7,6 | 151 316 | +13,6 | 37 230 | +14,9 | 370 000 |
| 10 176 | -1,3 | 1 787 | -11,7 | 25 172 | +1,7 | 4 787 | -14,7 | 370 004 |
| . | . | . | . | . | . | . | . | 370 008 |
| 9 379 | +14,0 | 3 680 | +15,0 | 26 741 | +10,7 | 14 325 | +12,7 | 370 012 |
| . | . | . | . | . | . | . | . | 370 016 |
| 8 503 | -12,7 | 2 032 | +19,2 | 21 947 | -0,5 | 8 016 | +39,0 | 370 020 |
| 1 165 | x | - | - | 2 500 | x | - | - | 370 024 |
| 5 839 | +56,0 | 1 025 | +71,7 | 13 782 | +105,3 | 2 294 | +26,3 | 370 028 |
| . | . | . | . | . | . | . | . | 370 032 |
| 9 505 | +25,7 | 624 | +8,9 | 18 417 | +39,2 | 1 711 | +47,4 | 370 036 |
| 14 810 | -8,6 | 1 594 | -5,4 | 31 660 | -3,4 | 4 131 | +22,3 | 370 040 |
| 263 263 | -1,6 | 15 864 | -3,5 | 913 855 | -0,9 | 43 082 | -6,5 | 374 000 |
| 19 637 | +33,5 | 857 | +110,0 | 69 882 | +17,0 | 1 740 | +7,1 | 374 004 |
| 7 489 | +13,5 | 611 | -15,8 | 84 272 | -1,0 | 1 196 | -27,2 | 374 008 |
| 42 311 | -3,6 | 5 816 | -5,0 | 97 903 | -4,0 | 16 595 | -6,4 | 374 012 |
| 14 979 | +43,2 | 1 244 | +9,1 | 30 842 | +46,3 | 3 499 | +18,4 | 374 016 |
| 15 559 | -12,0 | 570 | -29,5 | 47 211 | -6,6 | 1 994 | -19,1 | 374 020 |
| 25 917 | +2,0 | 1 619 | +1,5 | 63 617 | -0,3 | 4 842 | +12,5 | 374 024 |
| 10 344 | -4,3 | 15 | -55,9 | 23 726 | +6,7 | 24 | -75,8 | 374 028 |
| 41 756 | -2,3 | 1 075 | -2,0 | 189 026 | -2,3 | 3 083 | +1,4 | 374 032 |
| 32 823 | -6,6 | 629 | -27,3 | 87 871 | +6,5 | 1 130 | -43,9 | 374 036 |
| 16 479 | +23,3 | 450 | -33,1 | 132 732 | +3,1 | 1 651 | -33,7 | 374 040 |
| 7 136 | -9,7 | 4 | -55,6 | 25 787 | -3,3 | 16 | +33,3 | 374 044 |
| 14 740 | -40,7 | 1 964 | +4,5 | 27 344 | -48,7 | 4 880 | +7,2 | 374 048 |
| 14 093 | +0,9 | 1 010 | -6,4 | 33 642 | +1,4 | 2 432 | -22,7 | 374 052 |
| 170 920 | -5,1 | 20 545 | +8,6 | 428 624 | -4,9 | 42 278 | +3,9 | 378 000 |
| 82 494 | -5,5 | 11 002 | +9,8 | 174 849 | -1,1 | 20 221 | +11,6 | 378 004 |
| 7 913 | +19,7 | 3 061 | +36,3 | 16 853 | +24,8 | 6 192 | +18,0 | 378 008 |
| 5 976 | +0,2 | 1 853 | -13,7 | 20 702 | +14,3 | 4 743 | -23,5 | 378 012 |
| 12 189 | -28,7 | 725 | -15,2 | 93 521 | -13,1 | 3 149 | +0,2 | 378 016 |
| 10 516 | -3,6 | 1 301 | +6,7 | 18 040 | -13,5 | 2 511 | -14,8 | 378 020 |
| 8 164 | -8,7 | 698 | -1,6 | 19 135 | -21,9 | 1 413 | -0,3 | 378 024 |
| 12 892 | +1,4 | 777 | +98,7 | 27 731 | -7,4 | 1 579 | +112,5 | 378 028 |
| 30 776 | +0,4 | 1 128 | -15,3 | 57 793 | -2,4 | 2 470 | -13,8 | 378 032 |
| 468 208 | -1,6 | 56 566 | -3,4 | 1 080 022 | -2,7 | 130 270 | -2,7 | 382 000 |
| 3 513 | -2,6 | 168 | -39,6 | 8 312 | -13,4 | 499 | -32,8 | 382 004 |
| 93 307 | -1,1 | 7 388 | +8,7 | 204 948 | -0,7 | 19 492 | +19,2 | 382 008 |
| 16 409 | +0,2 | 1 504 | +21,4 | 44 083 | - | 5 318 | -8,3 | 382 012 |
| 13 092 | +12,9 | 466 | +221,4 | 23 692 | +10,9 | 1 295 | x | 382 016 |
| 37 849 | -4,5 | 2 502 | +6,2 | 163 679 | -6,5 | 6 969 | +7,0 | 382 020 |
| 102 227 | -0,9 | 12 262 | -2,6 | 229 621 | -0,9 | 30 613 | -5,2 | 382 024 |
| 13 808 | +4,4 | 1 469 | +17,3 | 27 250 | +29,2 | 4 603 | +67,3 | 382 028 |
| 8 932 | -2,6 | 1 983 | +2,6 | 18 376 | -2,8 | 4 057 | +4,8 | 382 032 |
| . | . | . | . | . | . | . | . | 382 036 |
| . | . | . | . | . | . | . | . | 382 040 |
| 10 511 | +4,4 | 950 | -9,7 | 18 200 | -5,7 | 1 619 | -23,5 | 382 044 |
| 6 356 | +21,3 | 98 | -46,7 | 11 163 | +5,1 | 179 | -42,6 | 382 048 |
| 11 521 | +1,4 | 358 | -55,0 | 25 830 | +32,1 | 774 | -49,2 | 382 052 |
| 15 863 | -2,0 | 1 786 | -10,5 | 31 776 | -4,7 | 3 388 | -11,9 | 382 056 |
| 29 823 | -10,5 | 7 662 | -21,0 | 50 237 | -13,5 | 14 034 | -27,5 | 382 060 |
| 5 049 | +2,5 | 506 | - | 8 983 | +8,7 | 892 | +8,3 | 382 064 |
| 51 924 | -3,8 | 13 957 | -2,9 | 88 800 | -11,7 | 27 410 | -5,7 | 382 068 |
| 12 528 | -11,9 | 898 | -22,8 | 27 619 | -9,9 | 2 086 | -15,5 | 382 072 |
| 15 979 | +3,4 | 303 | -22,3 | 54 281 | -7,4 | 1 068 | -6,6 | 382 076 |
| 4 549 417 | +1,3 | 1 000 054 | +6,0 | 9 924 136 | +0,9 | 2 157 458 | +6,7 | 300 000 |
| 26 141 | -18,0 | 5 086 | -7,3 | 52 827 | -3,3 | 12 245 | +35,2 | 512 000 |
| 69 345 | +5,3 | 10 625 | +0,9 | 120 710 | +2,9 | 21 301 | -3,7 | 513 000 |
| 422 546 | - | 38 081 | - | 1 121 125 | +6,3 | 75 498 | +8,3 | 515 000 |

Januar bis

| Amtliche Schlüsselnummer | Verwaltungsbezirk | Mittlere Auslastung | | Mittlere Aufenthaltsdauer ¹⁾ | |
|--------------------------|-----------------------------|--------------------------------------|--------------------------------------|---|---------------------|
| | | der angebotenen Zimmer ²⁾ | der angebotenen Betten ³⁾ | aller Gäste | ausländischer Gäste |
| 554 000 | Kreis Borken | 33,8 | 25,3 | 1,8 | 2,0 |
| 554 004 | Ahaus, Stadt | 34,9 | 26,7 | 1,8 | 1,8 |
| 554 008 | Bocholt, Stadt | 30,0 | 22,5 | 1,8 | 2,2 |
| 554 012 | Borken, Stadt | 30,6 | 27,4 | 1,9 | 1,8 |
| 554 016 | Gescher, Stadt | 19,7 | 14,2 | 1,4 | 1,8 |
| 554 020 | Gronau (Westf.), Stadt | 40,2 | 28,2 | 2,0 | 2,0 |
| 554 024 | Heek | . | . | . | . |
| 554 028 | Heiden | . | . | . | . |
| 554 032 | Isselburg, Stadt | 41,7 | 30,7 | 1,4 | 1,4 |
| 554 036 | Legden | 35,4 | 25,8 | 1,8 | 2,7 |
| 554 040 | Raesfeld | 15,2 | 12,5 | 1,3 | 1,4 |
| 554 044 | Reken | 20,6 | 21,9 | 1,7 | 2,5 |
| 554 048 | Rhede, Stadt | 28,2 | 20,7 | 1,7 | 1,7 |
| 554 052 | Schöppingen | 21,4 | 14,7 | 1,9 | 2,2 |
| 554 056 | Stadtlohn, Stadt | 36,2 | 28,3 | 2,4 | 3,2 |
| 554 060 | Südlohn | 35,9 | 26,5 | 1,7 | 2,0 |
| 554 064 | Velen | 41,1 | 29,4 | 1,9 | 2,6 |
| 554 068 | Vreden, Stadt | 40,7 | 28,7 | 1,8 | 2,6 |
| 558 000 | Kreis Coesfeld | 31,0 | 23,5 | 2,0 | 2,3 |
| 558 004 | Ascheberg | 31,1 | 22,4 | 1,6 | 1,4 |
| 558 008 | Billerbeck, Stadt | 47,3 | 47,6 | 2,8 | 3,9 |
| 558 012 | Coesfeld, Stadt | 25,2 | 27,2 | 2,0 | 2,7 |
| 558 016 | Dülmen, Stadt | 27,4 | 14,6 | 1,7 | 1,6 |
| 558 020 | Havixbeck | 44,0 | 30,2 | 3,0 | 1,9 |
| 558 024 | Lüdinghausen, Stadt | 26,9 | 14,5 | 1,5 | 2,0 |
| 558 028 | Nordkirchen | 23,6 | 19,4 | 1,3 | 1,4 |
| 558 032 | Nottuln | 30,2 | 28,9 | 1,9 | 2,3 |
| 558 036 | Olfen, Stadt | . | . | . | . |
| 558 040 | Rosendahl | . | . | . | . |
| 558 044 | Senden | 30,1 | 16,0 | 2,5 | 1,6 |
| 562 000 | Kreis Recklinghausen | 38,9 | 28,9 | 2,1 | 2,0 |
| 562 004 | Castrop-Rauxel, Stadt | 37,8 | 29,2 | 2,0 | 2,7 |
| 562 008 | Datteln, Stadt | 68,4 | 47,1 | 2,4 | 2,6 |
| 562 012 | Dorsten, Stadt | 26,8 | 24,0 | 2,1 | 2,9 |
| 562 014 | Gladbeck, Stadt | . | . | . | . |
| 562 016 | Haltern am See, Stadt | 30,4 | 25,7 | 2,5 | 2,2 |
| 562 020 | Herten, Stadt | 35,9 | 29,2 | 1,9 | 2,2 |
| 562 024 | Marl, Stadt | 31,4 | 23,7 | 1,9 | 2,3 |
| 562 028 | Oer-Erkenschwick, Stadt | 34,4 | 30,7 | 2,2 | 2,5 |
| 562 032 | Recklinghausen, Stadt | 38,5 | 29,2 | 1,9 | 1,8 |
| 562 036 | Waltrop, Stadt | . | . | . | . |
| 566 000 | Kreis Steinfurt | 33,1 | 23,0 | 2,3 | 2,4 |
| 566 004 | Altenberge | . | . | . | . |
| 566 008 | Emsdetten, Stadt | 31,3 | 25,3 | 2,1 | 2,1 |
| 566 012 | Greven, Stadt | 30,4 | 19,1 | 1,8 | 2,0 |
| 566 016 | Hörstel, Stadt | 27,6 | 43,2 | 2,6 | 2,5 |
| 566 020 | Hopsten | 18,5 | 31,5 | 1,5 | 1,5 |
| 566 024 | Horstmar, Stadt | 22,4 | 22,0 | 2,6 | 3,2 |
| 566 028 | Ibbenbüren, Stadt | 45,1 | 27,7 | 2,0 | 2,1 |
| 566 032 | Ladbergen | 49,0 | 15,8 | 1,8 | 1,5 |
| 566 036 | Laer | . | . | . | . |
| 566 040 | Lengerich, Stadt | 34,5 | 20,6 | 2,2 | 2,1 |
| 566 044 | Lienen | 29,5 | 11,2 | 4,1 | 4,1 |
| 566 048 | Lotte | - | - | - | - |
| 566 052 | Metelen | 26,9 | 22,6 | 3,7 | 2,5 |
| 566 056 | Mettingen | 41,8 | 18,2 | 1,9 | 2,4 |
| 566 060 | Neuenkirchen | 26,4 | 20,6 | 2,0 | 2,3 |
| 566 064 | Nordwalde | . | . | . | . |
| 566 068 | Ochtrup, Stadt | 33,5 | 22,1 | 1,7 | 3,4 |
| 566 072 | Recke | 31,4 | 22,3 | 2,6 | 2,6 |
| 566 076 | Rheine, Stadt | 35,8 | 27,4 | 1,5 | 1,9 |
| 566 080 | Saerbeck | 27,7 | 34,1 | 2,2 | 1,3 |
| 566 084 | Steinfurt, Stadt | 34,3 | 25,2 | 2,4 | 2,4 |
| 566 088 | Tecklenburg, Stadt | 35,2 | 19,3 | 3,2 | 2,5 |
| 566 092 | Westerkappeln | . | . | . | . |
| 566 096 | Wettringen | . | . | . | . |

Anmerkungen siehe Seite 44

Januar bis

| Amtliche Schlüsselnummer | Verwaltungsbezirk | Mittlere Auslastung | | Mittlere Aufenthaltsdauer ¹⁾ | |
|--------------------------|---------------------------------|--------------------------------------|--------------------------------------|---|---------------------|
| | | der angebotenen Zimmer ²⁾ | der angebotenen Betten ³⁾ | aller Gäste | ausländischer Gäste |
| 570 000 | Kreis Warendorf | 38,6 | 27,6 | 2,2 | 2,5 |
| 570 004 | Ahlen, Stadt | 40,1 | 30,1 | 2,0 | 2,2 |
| 570 008 | Beckum, Stadt | 29,3 | 22,7 | 1,6 | 1,7 |
| 570 012 | Beelen | . | . | . | . |
| 570 016 | Drensteinfurt, Stadt | 17,5 | 12,9 | 2,1 | 2,8 |
| 570 020 | Ennigerloh, Stadt | 44,1 | 36,6 | 2,3 | 2,0 |
| 570 024 | Everswinkel | 44,4 | 36,6 | 3,6 | 3,5 |
| 570 028 | Oelde, Stadt | 39,6 | 28,9 | 2,2 | 2,4 |
| 570 032 | Ostbevern | 28,4 | 21,7 | 1,9 | 3,7 |
| 570 036 | Sassenberg, Stadt | . | . | . | . |
| 570 040 | Sendenhorst, Stadt | 51,8 | 34,0 | 2,1 | 5,1 |
| 570 044 | Telgte, Stadt | 35,4 | 21,5 | 1,8 | 1,9 |
| 570 048 | Wadersloh | 36,7 | 28,7 | 3,0 | 1,3 |
| 570 052 | Warendorf, Stadt | 48,0 | 33,7 | 2,4 | 2,7 |
| 500 000 | Reg.-Bez. Münster | 37,8 | 29,4 | 2,2 | 2,1 |
| | Kreisfreie Stadt | | | | |
| 711 000 | Bielefeld | 44,9 | 30,3 | 1,8 | 2,3 |
| 754 000 | Kreis Gütersloh | 34,3 | 26,4 | 1,8 | 2,3 |
| 754 004 | Borgholzhausen, Stadt | 21,7 | 22,8 | 1,5 | 2,1 |
| 754 008 | Gütersloh, Stadt | 37,0 | 29,0 | 1,9 | 2,4 |
| 754 012 | Halle (Westf.), Stadt | 37,6 | 30,3 | 1,9 | 2,2 |
| 754 016 | Harsewinkel, Stadt | 43,6 | 34,6 | 1,6 | 2,2 |
| 754 020 | Herzebrock-Clarholz | 27,7 | 24,4 | 2,0 | 2,5 |
| 754 024 | Langenberg | . | . | . | . |
| 754 028 | Rheda-Wiedenbrück, Stadt | 38,8 | 28,1 | 1,5 | 2,1 |
| 754 032 | Rietberg, Stadt | 24,4 | 25,2 | 2,6 | 2,1 |
| 754 036 | Schloß Holte-Stukenbrock, Stadt | 32,4 | 19,4 | 2,0 | 2,3 |
| 754 040 | Steinhagen | . | . | . | . |
| 754 044 | Verl | 33,8 | 27,0 | 1,7 | 2,0 |
| 754 048 | Versmold, Stadt | 29,1 | 20,4 | 2,5 | 3,1 |
| 754 052 | Werther (Westf.), Stadt | 22,3 | 24,9 | 2,4 | 3,2 |
| 758 000 | Kreis Herford | 29,4 | 31,5 | 3,7 | 2,2 |
| 758 004 | Bünde, Stadt | 30,6 | 36,8 | 5,9 | 1,6 |
| 758 008 | Enger, Stadt | . | . | . | . |
| 758 012 | Herford, Stadt | 30,1 | 18,5 | 1,7 | 1,9 |
| 758 016 | Hiddenhausen | 29,4 | 19,1 | 1,9 | 1,9 |
| 758 020 | Kirchlengern | . | . | . | . |
| 758 024 | Löhne, Stadt | 25,3 | 42,5 | 5,6 | 2,5 |
| 758 028 | Rödinghausen | 31,1 | 43,9 | 2,9 | 1,8 |
| 758 032 | Spenge, Stadt | . | . | . | . |
| 758 036 | Vlotho, Stadt | 29,8 | 33,8 | 4,7 | 2,8 |
| 762 000 | Kreis Höxter | 38,4 | 40,7 | 5,2 | 3,8 |
| 762 004 | Bad Driburg, Stadt | 42,8 | 61,1 | 11,6 | 4,3 |
| 762 008 | Beverungen, Stadt | 34,9 | 26,0 | 2,4 | 2,2 |
| 762 012 | Borgentreich, Stadt | . | . | . | . |
| 762 016 | Brakel, Stadt | 32,1 | 29,8 | 2,7 | 3,8 |
| 762 020 | Höxter, Stadt | 40,4 | 22,0 | 2,0 | 2,0 |
| 762 024 | Marienmünster, Stadt | 33,5 | 25,2 | 5,3 | 6,7 |
| 762 028 | Nieheim, Stadt | 34,1 | 26,5 | 4,1 | 8,4 |
| 762 032 | Steinheim, Stadt | . | . | . | . |
| 762 036 | Warburg, Stadt | 25,0 | 28,8 | 2,4 | 2,4 |
| 762 040 | Willebadessen, Stadt | 56,0 | 22,6 | 2,6 | 3,1 |
| 766 000 | Kreis Lippe | 35,4 | 33,2 | 4,9 | 3,1 |
| 766 004 | Augustdorf | 61,2 | 41,2 | 2,5 | 2,3 |
| 766 008 | Bad Salzuflen, Stadt | 41,3 | 51,3 | 8,1 | 2,4 |
| 766 012 | Barntrup, Stadt | . | . | . | . |
| 766 016 | Blomberg, Stadt | 35,8 | 24,4 | 2,3 | 2,4 |
| 766 020 | Detmold, Stadt | 42,4 | 33,8 | 1,9 | 1,8 |
| 766 024 | Dörentrup | 27,9 | 21,7 | 3,9 | 4,0 |
| 766 028 | Extertal | 29,1 | 9,5 | 4,1 | 4,0 |
| 766 032 | Horn-Bad Meinberg, Stadt | 36,6 | 37,5 | 6,4 | 4,2 |

Anmerkungen siehe Seite 44

stätten nach Verwaltungsbezirken

Dezember 2003

| Ankünfte | | | | Übernachtungen | | | | Amtliche Schlüsselnummer |
|------------------|---------------------------|---------------------|---------------------------|------------------|---------------------------|---------------------|---------------------------|--------------------------|
| aller Gäste | Veränderung ⁴⁾ | ausländischer Gäste | Veränderung ⁴⁾ | aller Gäste | Veränderung ⁴⁾ | ausländischer Gäste | Veränderung ⁴⁾ | |
| 111 896 | -1,2 | 12 927 | +7,5 | 248 057 | -0,8 | 31 942 | +7,1 | 570 000 |
| 13 465 | -0,6 | 2 780 | +1,4 | 27 457 | +10,6 | 6 213 | +12,4 | 570 004 |
| 10 575 | -3,6 | 1 107 | +31,8 | 17 204 | -9,4 | 1 893 | +8,4 | 570 008 |
| . | . | . | . | . | . | . | . | 570 012 |
| 2 058 | +32,3 | 468 | +78,6 | 4 417 | +43,0 | 1 331 | +135,2 | 570 016 |
| 4 864 | -7,3 | 632 | +40,1 | 11 410 | -11,1 | 1 255 | +22,1 | 570 020 |
| 4 420 | +1,4 | 137 | -30,8 | 16 131 | -2,5 | 484 | -18,4 | 570 024 |
| 18 963 | -2,0 | 3 631 | +0,3 | 41 081 | -0,8 | 8 561 | +4,4 | 570 028 |
| 2 076 | +6,2 | 90 | -28,6 | 3 848 | -14,8 | 333 | +15,2 | 570 032 |
| . | . | . | . | . | . | . | . | 570 036 |
| 5 104 | +2,0 | 609 | -10,2 | 10 859 | -6,7 | 3 125 | -8,9 | 570 040 |
| 11 251 | -5,7 | 770 | +35,8 | 20 093 | -3,1 | 1 474 | +30,8 | 570 044 |
| 3 277 | +10,2 | 59 | -34,4 | 9 741 | +0,5 | 79 | -52,7 | 570 048 |
| 30 996 | -3,9 | 2 392 | +5,2 | 74 054 | -0,6 | 6 514 | +4,3 | 570 052 |
| 1 561 376 | +2,9 | 161 780 | +16,3 | 3 465 882 | +6,0 | 347 691 | +24,5 | 500 000 |
| 248 557 | +1,3 | 36 133 | +13,3 | 455 172 | -1,1 | 83 267 | +13,3 | 711 000 |
| 193 952 | +6,7 | 22 233 | +8,3 | 357 739 | +8,6 | 50 562 | +11,5 | 754 000 |
| 4 385 | +0,3 | 617 | +16,9 | 6 639 | +1,3 | 1 318 | +8,2 | 754 004 |
| 46 355 | +0,9 | 6 372 | -16,9 | 87 862 | +2,3 | 15 185 | -13,8 | 754 008 |
| 25 772 | +7,3 | 1 928 | +2,6 | 49 880 | +5,2 | 4 266 | +4,9 | 754 012 |
| 29 695 | +10,4 | 4 003 | +6,2 | 48 102 | +10,1 | 8 703 | +15,6 | 754 016 |
| 3 181 | +57,6 | 618 | +100,0 | 6 430 | +86,1 | 1 516 | +82,4 | 754 020 |
| . | . | . | . | . | . | . | . | 754 024 |
| 32 181 | +8,7 | 3 190 | +28,0 | 49 069 | +12,9 | 6 776 | +71,1 | 754 028 |
| 6 067 | -13,2 | 224 | +7,2 | 15 523 | -8,5 | 468 | +0,2 | 754 032 |
| 16 927 | +19,9 | 1 953 | +89,1 | 33 019 | +25,5 | 4 587 | +24,9 | 754 036 |
| . | . | . | . | . | . | . | . | 754 040 |
| 10 829 | +9,8 | 2 145 | +48,8 | 17 970 | +6,3 | 4 337 | +53,1 | 754 044 |
| 8 923 | +26,1 | 593 | +95,7 | 22 257 | +34,3 | 1 840 | +137,1 | 754 048 |
| 5 571 | -18,6 | 418 | -35,1 | 13 566 | -8,0 | 1 325 | -30,8 | 754 052 |
| 110 876 | +7,5 | 8 727 | -2,6 | 411 364 | +1,5 | 19 333 | -5,3 | 758 000 |
| 5 861 | +19,0 | 327 | +23,9 | 34 806 | +3,6 | 518 | -29,2 | 758 004 |
| . | . | . | . | . | . | . | . | 758 008 |
| 26 738 | +0,6 | 4 400 | +3,9 | 44 543 | -0,9 | 8 318 | +3,1 | 758 012 |
| 7 387 | -0,3 | 613 | +2,0 | 14 314 | +3,5 | 1 178 | -25,3 | 758 016 |
| . | . | . | . | . | . | . | . | 758 020 |
| 15 188 | +1,5 | 663 | -5,3 | 85 181 | -11,6 | 1 675 | -16,5 | 758 024 |
| 13 207 | +2,0 | 38 | -52,5 | 38 765 | +3,0 | 67 | -65,5 | 758 028 |
| . | . | . | . | . | . | . | . | 758 032 |
| 38 841 | +19,4 | 2 558 | -7,7 | 182 376 | +8,4 | 7 268 | +1,4 | 758 036 |
| 234 149 | +3,8 | 12 219 | +11,6 | 1 208 408 | +1,9 | 46 576 | +9,2 | 762 000 |
| 66 042 | +1,4 | 1 106 | +0,9 | 768 533 | +0,2 | 4 716 | +36,7 | 762 004 |
| 29 855 | +27,5 | 973 | +88,2 | 72 385 | +21,2 | 2 115 | +150,9 | 762 008 |
| . | . | . | . | . | . | . | . | 762 012 |
| 22 425 | +27,9 | 679 | -17,6 | 61 118 | +26,1 | 2 560 | -25,5 | 762 016 |
| 46 240 | -3,4 | 2 678 | +1,4 | 92 845 | -1,2 | 5 469 | +1,8 | 762 020 |
| 5 127 | +10,0 | 1 194 | +67,7 | 27 074 | +2,3 | 8 031 | +34,3 | 762 024 |
| 17 803 | +6,3 | 1 495 | -8,7 | 73 009 | +6,4 | 12 585 | -14,3 | 762 028 |
| . | . | . | . | . | . | . | . | 762 032 |
| 34 904 | -5,9 | 2 218 | +3,3 | 84 531 | -2,8 | 5 285 | +17,9 | 762 036 |
| 8 558 | +2,7 | 1 759 | +43,2 | 21 975 | -11,3 | 5 420 | +33,9 | 762 040 |
| 359 163 | +8,0 | 31 403 | +25,1 | 1 774 617 | - | 97 121 | +36,7 | 766 000 |
| 369 | -47,7 | 13 | -77,2 | 934 | -27,9 | 30 | -68,8 | 766 004 |
| 102 210 | +0,6 | 7 757 | +35,1 | 824 856 | -8,0 | 18 352 | +46,6 | 766 008 |
| . | . | . | . | . | . | . | . | 766 012 |
| 21 299 | +17,8 | 1 960 | +132,8 | 48 596 | +3,5 | 4 674 | +116,8 | 766 016 |
| 54 136 | -4,7 | 5 867 | -3,7 | 105 475 | -2,2 | 10 667 | +1,9 | 766 020 |
| 7 182 | -10,1 | 68 | -43,8 | 27 708 | -11,6 | 275 | -35,7 | 766 024 |
| 12 072 | +4,9 | 1 490 | +96,1 | 49 849 | -5,6 | 5 979 | +48,7 | 766 028 |
| 55 744 | -0,2 | 3 954 | +18,4 | 353 982 | -5,4 | 16 798 | +20,5 | 766 032 |

Noch: 3.1 Leistung der Beherbergungs

Januar bis

| Amtliche Schlüsselnummer | Verwaltungsbezirk | Mittlere Auslastung | | Mittlere Aufenthaltsdauer ¹⁾ | |
|--------------------------|------------------------------|--------------------------------------|--------------------------------------|---|---------------------|
| | | der angebotenen Zimmer ²⁾ | der angebotenen Betten ³⁾ | aller Gäste | ausländischer Gäste |
| | Noch: Kreis Lippe | | | | |
| 766 036 | Kalletal | 15,4 | 13,6 | 4,0 | 4,8 |
| 766 040 | Lage, Stadt | 27,3 | 23,9 | 3,0 | 6,4 |
| 766 044 | Lemgo, Stadt | 29,4 | 16,1 | 2,4 | 2,9 |
| 766 048 | Leopoldshöhe | 41,3 | 33,1 | 2,5 | 2,5 |
| 766 052 | Lügde, Stadt | 25,9 | 22,4 | 2,9 | 5,3 |
| 766 056 | Oerlinghausen, Stadt | 23,3 | 46,4 | 4,9 | 4,0 |
| 766 060 | Schieder-Schwalenberg, Stadt | 22,9 | 22,0 | 4,2 | 3,2 |
| 766 064 | Schlangen | . | . | . | . |
| 770 000 | Kreis Minden-Lübbecke | 37,2 | 46,9 | 5,6 | 2,1 |
| 770 004 | Bad Oeynhausen, Stadt | 37,2 | 60,7 | 9,9 | 2,1 |
| 770 008 | Espelkamp, Stadt | 38,8 | 22,9 | 1,9 | 2,5 |
| 770 012 | Hille | . | . | . | . |
| 770 016 | Hüllhorst | 32,9 | 31,1 | 2,0 | 2,1 |
| 770 020 | Lübbecke, Stadt | . | . | . | . |
| 770 024 | Minden, Stadt | 38,6 | 27,4 | 1,6 | 1,8 |
| 770 028 | Petershagen, Stadt | 29,5 | 41,1 | 5,8 | 4,7 |
| 770 032 | Porta Westfalica, Stadt | 32,0 | 20,1 | 2,0 | 1,9 |
| 770 036 | Preußisch-Oldendorf, Stadt | 47,2 | 48,4 | 9,0 | 4,9 |
| 770 040 | Rahden, Stadt | 41,2 | 29,8 | 1,6 | 2,3 |
| 770 044 | Stemwede | 28,5 | 21,3 | 3,5 | 3,9 |
| 774 000 | Kreis Paderborn | 39,1 | 33,9 | 3,7 | 2,8 |
| 774 004 | Altenbeken | . | . | . | . |
| 774 008 | Bad Lippspringe, Stadt | 44,0 | 56,4 | 7,3 | 2,7 |
| 774 012 | Borchen | 27,0 | 37,7 | 5,2 | 2,9 |
| 774 016 | Büren, Stadt | 30,1 | 30,0 | 2,4 | 4,5 |
| 774 020 | Delbrück, Stadt | 44,7 | 27,2 | 1,9 | 1,8 |
| 774 024 | Hövelhof | 25,0 | 4,4 | 1,8 | 2,1 |
| 774 028 | Lichtenau, Stadt | 31,6 | 14,3 | 3,1 | 6,1 |
| 774 032 | Paderborn, Stadt | 51,2 | 35,1 | 1,9 | 2,3 |
| 774 036 | Salzkotten, Stadt | . | . | . | . |
| 774 040 | Bad Wünnenberg, Stadt | 31,4 | 38,2 | 6,4 | 3,8 |
| 700 000 | Reg.-Bez. Detmold | 37,2 | 36,0 | 4,0 | 2,6 |
| | Kreisfreie Städte | | | | |
| 911 000 | Bochum | 50,3 | 39,3 | 1,8 | 2,5 |
| 913 000 | Dortmund | 45,0 | 34,5 | 1,6 | 1,8 |
| 914 000 | Hagen | 37,8 | 31,8 | 1,8 | 2,0 |
| 915 000 | Hamm | 41,4 | 33,0 | 1,7 | 1,5 |
| 916 000 | Herne | 30,6 | 23,6 | 1,9 | 1,9 |
| 954 000 | Ennepe-Ruhr-Kreis | 37,0 | 36,8 | 2,6 | 2,4 |
| 954 004 | Breckerfeld, Stadt | . | . | . | . |
| 954 008 | Ennepetal, Stadt | 34,5 | 68,3 | 8,4 | 1,8 |
| 954 012 | Gevelsberg, Stadt | . | . | . | . |
| 954 016 | Hattingen, Stadt | 38,1 | 33,0 | 2,1 | 2,6 |
| 954 020 | Herdecke, Stadt | 48,0 | 39,8 | 2,9 | 2,4 |
| 954 024 | Schwelm, Stadt | 28,3 | 35,2 | 2,1 | 1,9 |
| 954 028 | Sprockhövel, Stadt | 34,7 | 39,5 | 2,9 | 2,3 |
| 954 032 | Wetter (Ruhr), Stadt | 23,7 | 23,2 | 1,8 | 2,6 |
| 954 036 | Witten, Stadt | 38,8 | 29,9 | 2,0 | 2,7 |
| 958 000 | Hochsauerland Kreis | 40,9 | 36,3 | 3,9 | 4,0 |
| 958 004 | Arnsberg, Stadt | 44,6 | 36,7 | 3,4 | 2,6 |
| 958 008 | Bestwig | 34,3 | 22,8 | 3,4 | 4,7 |
| 958 012 | Brilon, Stadt | 34,7 | 38,6 | 4,6 | 4,2 |
| 958 016 | Eslohe (Sauerland) | 31,0 | 30,2 | 4,4 | 3,8 |
| 958 020 | Hallenberg, Stadt | 50,2 | 35,8 | 3,4 | 3,4 |
| 958 024 | Marsberg, Stadt | . | . | . | . |
| 958 028 | Medebach, Stadt | . | . | . | . |
| 958 032 | Meschede, Stadt | 39,1 | 34,7 | 3,1 | 4,1 |
| 958 036 | Olsberg, Stadt | 43,8 | 28,4 | 3,4 | 3,9 |
| 958 040 | Schmallenberg, Stadt | 47,8 | 43,1 | 4,9 | 4,7 |
| 958 044 | Sundern (Sauerland), Stadt | 28,7 | 20,7 | 2,6 | 2,8 |
| 958 048 | Winterberg, Stadt | 40,5 | 30,9 | 3,5 | 3,7 |

Anmerkungen siehe Seite 44

stätten nach Verwaltungsbezirken

Dezember 2003

| Ankünfte | | | | Übernachtungen | | | | Amtliche Schlüsselnummer |
|------------------|---------------------------|---------------------|---------------------------|------------------|---------------------------|---------------------|---------------------------|--------------------------|
| aller Gäste | Veränderung ⁴⁾ | ausländischer Gäste | Veränderung ⁴⁾ | aller Gäste | Veränderung ⁴⁾ | ausländischer Gäste | Veränderung ⁴⁾ | |
| 8 391 | +125,0 | 602 | x | 33 598 | +169,8 | 2 877 | x | 766 036 |
| 17 409 | +16,4 | 425 | -0,5 | 51 793 | +14,9 | 2 738 | +14,2 | 766 040 |
| 14 192 | +8,9 | 2 596 | +64,1 | 33 665 | +10,9 | 7 442 | +72,3 | 766 044 |
| 2 343 | +7,0 | 49 | -40,2 | 5 773 | +18,0 | 122 | -41,9 | 766 048 |
| 30 255 | +156,2 | 2 700 | +173,6 | 88 779 | +146,3 | 14 299 | +348,8 | 766 052 |
| 16 793 | -12,4 | 473 | -36,3 | 81 952 | -3,7 | 1 872 | -21,0 | 766 056 |
| 15 329 | +10,3 | 3 227 | -21,5 | 64 619 | +34,7 | 10 484 | -26,3 | 766 060 |
| . | . | . | . | . | . | . | . | 766 064 |
| 251 287 | +0,9 | 24 981 | +0,4 | 1 411 326 | -2,3 | 53 374 | +5,5 | 770 000 |
| 94 620 | - | 10 913 | -1,6 | 932 371 | -2,8 | 22 422 | +11,0 | 770 004 |
| 11 931 | +7,7 | 1 547 | +24,2 | 22 248 | +0,9 | 3 842 | +9,6 | 770 008 |
| . | . | . | . | . | . | . | . | 770 012 |
| 11 863 | +0,4 | 562 | -28,3 | 23 425 | -2,9 | 1 156 | -39,3 | 770 016 |
| . | . | . | . | . | . | . | . | 770 020 |
| 46 642 | -0,6 | 6 731 | -3,7 | 76 403 | +2,3 | 12 123 | -3,1 | 770 024 |
| 17 693 | +9,3 | 633 | +30,8 | 102 624 | -0,9 | 2 958 | +92,6 | 770 028 |
| 34 600 | +3,4 | 2 513 | +18,6 | 67 697 | +12,4 | 4 692 | +36,3 | 770 032 |
| 13 965 | -4,0 | 471 | +6,1 | 126 315 | -2,5 | 2 324 | -25,7 | 770 036 |
| 9 550 | +24,2 | 724 | -6,6 | 15 653 | -17,3 | 1 683 | -4,3 | 770 040 |
| 3 077 | -16,1 | 253 | -7,3 | 10 849 | -5,0 | 981 | -0,8 | 770 044 |
| 202 011 | -6,2 | 22 188 | -2,7 | 751 789 | -4,2 | 61 744 | -2,2 | 774 000 |
| . | . | . | . | . | . | . | . | 774 004 |
| 44 560 | -5,9 | 3 024 | -4,2 | 324 809 | -3,2 | 8 315 | -6,7 | 774 008 |
| 8 429 | -3,8 | 276 | +12,7 | 43 812 | +9,0 | 812 | -13,6 | 774 012 |
| 19 386 | -4,1 | 742 | -13,1 | 45 648 | +2,0 | 3 342 | +51,2 | 774 016 |
| 12 563 | -4,8 | 682 | -0,4 | 23 725 | +7,6 | 1 254 | +10,4 | 774 020 |
| 7 406 | -11,4 | 466 | -39,3 | 13 343 | -9,9 | 997 | -51,0 | 774 024 |
| 8 765 | -6,0 | 1 004 | -3,8 | 27 472 | -4,0 | 6 114 | -4,8 | 774 028 |
| 77 357 | -6,1 | 13 128 | -4,3 | 146 655 | -8,6 | 30 573 | -3,6 | 774 032 |
| . | . | . | . | . | . | . | . | 774 036 |
| 17 673 | -9,7 | 1 976 | +37,5 | 113 435 | -8,0 | 7 441 | +8,1 | 774 040 |
| 1 599 995 | +3,0 | 157 884 | +8,8 | 6 370 415 | -0,2 | 411 977 | +12,4 | 700 000 |
| 232 125 | -0,5 | 27 956 | -1,5 | 422 399 | +2,6 | 70 367 | +9,2 | 911 000 |
| 423 075 | +14,2 | 71 224 | +31,6 | 671 743 | +8,5 | 128 614 | +27,2 | 913 000 |
| 64 113 | -1,2 | 11 130 | +12,9 | 117 397 | -1,9 | 22 449 | +31,7 | 914 000 |
| 68 622 | +6,5 | 10 925 | -4,1 | 116 760 | +10,7 | 16 106 | -5,1 | 915 000 |
| 21 557 | +6,5 | 1 243 | +3,9 | 41 857 | +3,4 | 2 385 | -3,5 | 916 000 |
| 158 821 | +5,2 | 15 103 | +12,7 | 411 207 | +2,7 | 36 302 | +3,0 | 954 000 |
| . | . | . | . | . | . | . | . | 954 004 |
| 8 905 | +21,4 | 1 026 | x | 75 153 | +2,4 | 1 803 | +127,1 | 954 008 |
| . | . | . | . | . | . | . | . | 954 012 |
| 31 649 | +3,2 | 2 577 | -13,7 | 66 107 | -0,6 | 6 747 | -30,3 | 954 016 |
| 16 878 | +3,7 | 1 742 | +78,3 | 49 428 | +7,2 | 4 138 | +58,8 | 954 020 |
| 19 413 | -2,5 | 2 079 | -6,6 | 40 882 | -2,2 | 4 022 | -11,0 | 954 024 |
| 19 529 | +28,6 | 1 129 | -8,3 | 55 995 | +8,9 | 2 619 | +9,6 | 954 028 |
| 13 339 | +7,0 | 995 | +1,2 | 23 631 | +15,5 | 2 616 | +30,4 | 954 032 |
| 30 332 | -0,4 | 4 501 | +13,8 | 60 158 | -3,7 | 11 960 | +8,2 | 954 036 |
| 941 022 | +4,1 | 192 442 | +3,4 | 3 630 198 | +2,0 | 774 203 | +2,4 | 958 000 |
| 55 350 | +0,4 | 11 437 | +24,6 | 186 640 | +2,0 | 30 163 | +13,5 | 958 004 |
| 26 185 | +16,6 | 2 964 | +20,8 | 88 551 | +10,9 | 13 826 | +25,2 | 958 008 |
| 40 522 | +6,7 | 7 279 | +56,9 | 188 072 | +0,5 | 30 253 | +35,1 | 958 012 |
| 28 848 | +3,3 | 2 200 | +9,4 | 127 707 | -10,2 | 8 305 | +0,9 | 958 016 |
| 24 689 | +16,8 | 10 242 | +5,1 | 85 103 | +16,1 | 34 963 | +18,5 | 958 020 |
| . | . | . | . | . | . | . | . | 958 024 |
| . | . | . | . | . | . | . | . | 958 028 |
| 65 342 | +19,0 | 7 578 | +58,6 | 205 351 | +24,9 | 31 119 | +121,1 | 958 032 |
| 55 903 | +3,2 | 6 847 | -21,5 | 190 388 | -1,3 | 26 428 | -9,6 | 958 036 |
| 143 469 | -0,8 | 16 323 | +0,9 | 697 183 | -0,4 | 76 346 | +3,3 | 958 040 |
| 59 942 | +6,9 | 3 666 | +7,0 | 156 381 | +0,5 | 10 221 | +10,2 | 958 044 |
| 244 671 | +6,3 | 50 464 | +17,9 | 857 153 | +3,8 | 188 012 | +14,3 | 958 048 |

Januar bis

| Amtliche Schlüsselnummer | Verwaltungsbezirk | Mittlere Auslastung | | Mittlere Aufenthaltsdauer ¹⁾ | |
|--------------------------|----------------------------------|--------------------------------------|--------------------------------------|---|---------------------|
| | | der angebotenen Zimmer ²⁾ | der angebotenen Betten ³⁾ | aller Gäste | ausländischer Gäste |
| 962 000 | Märkischer Kreis | 35,1 | 29,2 | 2,3 | 2,6 |
| 962 004 | Altena, Stadt | 21,9 | 25,0 | 1,9 | 2,5 |
| 962 008 | Balve, Stadt | 31,0 | 27,7 | 2,2 | 2,3 |
| 962 012 | Halver, Stadt | 33,2 | 25,6 | 1,4 | 1,4 |
| 962 016 | Hemer, Stadt | 33,1 | 54,0 | 12,1 | 3,5 |
| 962 020 | Herscheid | . | . | . | . |
| 962 024 | Iserlohn, Stadt | 33,9 | 28,4 | 1,8 | 2,0 |
| 962 028 | Kierspe, Stadt | 11,8 | 15,9 | 5,3 | 3,0 |
| 962 032 | Lüdenscheid, Stadt | 48,0 | 34,7 | 2,1 | 3,0 |
| 962 036 | Meinerzhagen, Stadt | 34,7 | 27,1 | 2,5 | 3,0 |
| 962 040 | Menden (Sauerland), Stadt | 27,9 | 21,8 | 1,8 | 2,1 |
| 962 044 | Nachrodt-Wiblingwerde | 29,6 | 30,7 | 2,2 | 2,1 |
| 962 048 | Neuenrade, Stadt | 32,8 | 24,9 | 1,9 | 1,6 |
| 962 052 | Plettenberg, Stadt | 32,4 | 27,9 | 2,0 | 3,0 |
| 962 056 | Schalksmühle | . | . | . | . |
| 962 060 | Werdohl, Stadt | 24,3 | 17,3 | 2,3 | 2,3 |
| 966 000 | Kreis Olpe | 33,1 | 21,7 | 2,7 | 3,6 |
| 966 004 | Attendorn, Stadt | 42,8 | 16,9 | 2,5 | 3,6 |
| 966 008 | Drolshagen, Stadt | 27,0 | 14,4 | 2,8 | 3,7 |
| 966 012 | Finnentrop | 37,7 | 20,2 | 2,8 | 4,4 |
| 966 016 | Kirchhundem | 31,8 | 25,8 | 2,8 | 3,0 |
| 966 020 | LenneStadt, Stadt | 31,6 | 28,2 | 2,7 | 2,4 |
| 966 024 | Olpe, Stadt | 24,5 | 22,0 | 3,0 | 4,3 |
| 966 028 | Wenden | 30,5 | 21,6 | 2,0 | 2,8 |
| 970 000 | Kreis Siegen-Wittgenstein | 35,6 | 42,9 | 4,5 | 2,3 |
| 970 004 | Bad Berleburg, Stadt | 25,1 | 59,6 | 11,4 | 2,7 |
| 970 008 | Burbach | 28,9 | 41,9 | 3,4 | 2,5 |
| 970 012 | Erndtebrück | . | . | . | . |
| 970 016 | Freudenberg, Stadt | 28,1 | 23,3 | 1,9 | 2,0 |
| 970 020 | Hilchenbach, Stadt | 42,5 | 30,1 | 5,1 | 3,4 |
| 970 024 | Kreuztal, Stadt | 26,1 | 21,4 | 1,9 | 2,3 |
| 970 028 | Bad Laasphe, Stadt | 40,8 | 46,3 | 4,4 | 2,9 |
| 970 032 | Netphen, Stadt | 30,5 | 30,7 | 2,4 | 3,2 |
| 970 036 | Neunkirchen | . | . | . | . |
| 970 040 | Siegen, Stadt | 45,4 | 36,4 | 1,8 | 1,8 |
| 970 044 | Wilnsdorf | 24,9 | 28,8 | 2,3 | 2,6 |
| 974 000 | Kreis Soest | 38,6 | 34,5 | 4,6 | 2,9 |
| 974 004 | Anröchte | . | . | . | . |
| 974 008 | Bad Sassendorf | 38,5 | 59,3 | 8,9 | 3,1 |
| 974 012 | Ense | 33,8 | 25,1 | 2,4 | 2,3 |
| 974 016 | Erwitte, Stadt | 51,9 | 57,1 | 9,6 | 5,2 |
| 974 020 | Geseke, Stadt | 25,5 | 15,6 | 2,0 | 1,5 |
| 974 024 | Lippetal | 9,7 | 5,7 | 2,0 | 2,0 |
| 974 028 | Lippstadt, Stadt | 42,1 | 48,5 | 5,7 | 1,9 |
| 974 032 | Möhnesee | 33,5 | 30,5 | 3,0 | 6,2 |
| 974 036 | Rüthen, Stadt | 21,7 | 5,2 | 2,7 | 2,2 |
| 974 040 | Soest, Stadt | 31,6 | 27,3 | 1,8 | 1,9 |
| 974 044 | Warstein, Stadt | 35,3 | 20,9 | 2,5 | 3,5 |
| 974 048 | Welver | . | . | . | . |
| 974 052 | Werl, Stadt | 41,7 | 30,1 | 1,4 | 1,7 |
| 974 056 | Wickede (Ruhr) | . | . | . | . |
| 978 000 | Kreis Unna | 38,6 | 29,2 | 1,9 | 1,8 |
| 978 004 | Bergkamen, Stadt | 37,9 | 19,0 | 3,0 | 3,7 |
| 978 008 | Bönen | . | . | . | . |
| 978 012 | Fröndenberg/Ruhr, Stadt | 31,5 | 23,1 | 1,9 | 2,5 |
| 978 016 | Holzwickede | . | . | . | . |
| 978 020 | Kamen, Stadt | 39,4 | 32,6 | 1,7 | 1,7 |
| 978 024 | Lünen, Stadt | 29,4 | 24,5 | 1,9 | 2,5 |
| 978 028 | Schwerte, Stadt | 25,3 | 28,8 | 2,0 | 2,2 |
| 978 032 | Selm, Stadt | 14,1 | 12,2 | 1,7 | 1,6 |
| 978 036 | Unna, Stadt | 48,6 | 32,1 | 1,8 | 1,9 |
| 978 040 | Werne, Stadt | 40,3 | 30,6 | 1,9 | 1,8 |
| 900 000 | Reg.-Bez. Arnsberg | 40,0 | 34,1 | 3,0 | 3,0 |
| | Nordrhein-Westfalen | 41,4 | 33,5 | 2,5 | 2,3 |

stätten nach Verwaltungsbezirken

Dezember 2003

| Ankünfte | | | | Übernachtungen | | | | Amtliche Schlüsselnummer |
|-------------------|---------------------------|---------------------|---------------------------|-------------------|---------------------------|---------------------|---------------------------|--------------------------|
| aller Gäste | Veränderung ⁴⁾ | ausländischer Gäste | Veränderung ⁴⁾ | aller Gäste | Veränderung ⁴⁾ | ausländischer Gäste | Veränderung ⁴⁾ | |
| 190 559 | -6,3 | 24 793 | +30,2 | 444 543 | -6,1 | 64 017 | +36,1 | 962 000 |
| 13 838 | -8,7 | 601 | -12,8 | 26 676 | -6,7 | 1 508 | -16,2 | 962 004 |
| 14 859 | -10,0 | 132 | -27,1 | 33 149 | -16,0 | 308 | -29,4 | 962 008 |
| 4 334 | -1,1 | 277 | +53,9 | 6 136 | +9,0 | 397 | +52,1 | 962 012 |
| 4 824 | -20,8 | 468 | +30,0 | 58 358 | +1,9 | 1 619 | +53,3 | 962 016 |
| . | . | . | . | . | . | . | . | 962 020 |
| 34 681 | -11,6 | 4 839 | +24,6 | 62 386 | -15,1 | 9 557 | +9,8 | 962 024 |
| 1 471 | +41,7 | 75 | +38,9 | 7 751 | +152,1 | 223 | +49,7 | 962 028 |
| 43 508 | +4,9 | 12 240 | +44,6 | 89 729 | +6,9 | 36 273 | +73,0 | 962 032 |
| 31 185 | -4,9 | 1 415 | -4,6 | 77 037 | -7,5 | 4 287 | -12,8 | 962 036 |
| 10 311 | +0,1 | 806 | +22,7 | 18 125 | -4,0 | 1 726 | +18,6 | 962 040 |
| 10 306 | -25,8 | 403 | +25,2 | 22 844 | -32,1 | 866 | +43,4 | 962 044 |
| 7 967 | -3,3 | 2 097 | +51,1 | 15 324 | -5,4 | 3 445 | +26,8 | 962 048 |
| 6 380 | -4,4 | 603 | +2,4 | 12 443 | -3,4 | 1 792 | -9,7 | 962 052 |
| . | . | . | . | . | . | . | . | 962 056 |
| 3 761 | -11,9 | 471 | +8,5 | 8 513 | -19,5 | 1 093 | +14,9 | 962 060 |
| 238 298 | +10,9 | 18 938 | +68,7 | 651 973 | +20,2 | 68 624 | +125,7 | 966 000 |
| 46 357 | +7,5 | 4 792 | +46,9 | 117 515 | +20,9 | 17 332 | +111,9 | 966 004 |
| 11 732 | +73,8 | 1 510 | +57,3 | 33 243 | +93,7 | 5 607 | +115,2 | 966 008 |
| 13 020 | +17,0 | 1 019 | +57,5 | 36 425 | +25,1 | 4 470 | +138,5 | 966 012 |
| 31 918 | +1,7 | 1 570 | +3,8 | 89 043 | -1,8 | 4 719 | +4,6 | 966 016 |
| 58 580 | -10,7 | 2 846 | -21,1 | 156 135 | -6,2 | 6 881 | -27,4 | 966 020 |
| 63 794 | +45,1 | 6 389 | x | 193 947 | +64,8 | 27 330 | x | 966 024 |
| 12 897 | -0,8 | 812 | +73,1 | 25 665 | +6,9 | 2 285 | +112,6 | 966 028 |
| 215 974 | +0,2 | 25 386 | +3,0 | 964 862 | -5,0 | 57 266 | +6,3 | 970 000 |
| 39 023 | +0,1 | 1 753 | +7,4 | 445 954 | -7,3 | 4 659 | +8,7 | 970 004 |
| 7 900 | -1,3 | 648 | -9,4 | 26 889 | -14,0 | 1 624 | -19,8 | 970 008 |
| . | . | . | . | . | . | . | . | 970 012 |
| 13 008 | -8,6 | 1 826 | +2,6 | 25 130 | -3,2 | 3 719 | +8,1 | 970 016 |
| 23 838 | +8,6 | 1 471 | -13,6 | 121 164 | +0,5 | 4 980 | +2,8 | 970 020 |
| 5 778 | -1,9 | 564 | -26,9 | 10 922 | +2,7 | 1 275 | -11,4 | 970 024 |
| 35 254 | +9,2 | 5 209 | +31,7 | 156 875 | -3,4 | 14 907 | +29,7 | 970 028 |
| 13 260 | -0,3 | 350 | +4,2 | 31 679 | -7,6 | 1 113 | -2,1 | 970 032 |
| . | . | . | . | . | . | . | . | 970 036 |
| 61 471 | -3,6 | 12 859 | -1,8 | 108 472 | -1,9 | 23 250 | -0,9 | 970 040 |
| 13 872 | -3,4 | 609 | +1,8 | 32 262 | -1,6 | 1 575 | +21,2 | 970 044 |
| 308 145 | +0,7 | 16 658 | +12,8 | 1 420 297 | -1,9 | 47 913 | +39,1 | 974 000 |
| . | . | . | . | . | . | . | . | 974 004 |
| 58 311 | -2,9 | 632 | -19,5 | 519 769 | -2,8 | 1 987 | +1,7 | 974 008 |
| 1 869 | +5,4 | 269 | +10,7 | 4 503 | +15,9 | 628 | -24,2 | 974 012 |
| 17 980 | -13,8 | 337 | -21,3 | 172 101 | -9,8 | 1 750 | +28,3 | 974 016 |
| 21 213 | -19,5 | 721 | +37,3 | 42 615 | -24,5 | 1 111 | +25,8 | 974 020 |
| 1 997 | +114,5 | 380 | +134,6 | 3 969 | +68,4 | 744 | +139,2 | 974 024 |
| 59 655 | +2,3 | 4 849 | -4,1 | 342 920 | -6,2 | 9 264 | +2,9 | 974 028 |
| 45 484 | +4,8 | 1 887 | +43,0 | 135 602 | +5,1 | 11 666 | +102,3 | 974 032 |
| 15 279 | +16,2 | 461 | +9,0 | 40 611 | +31,5 | 1 006 | -22,8 | 974 036 |
| 41 316 | -3,0 | 2 125 | -9,8 | 73 162 | +11,7 | 3 983 | -17,4 | 974 040 |
| 19 750 | +17,4 | 3 907 | +63,9 | 49 233 | +33,1 | 13 808 | +132,2 | 974 044 |
| . | . | . | . | . | . | . | . | 974 048 |
| 20 009 | +20,9 | 853 | - | 27 691 | +17,2 | 1 412 | +5,8 | 974 052 |
| . | . | . | . | . | . | . | . | 974 056 |
| 137 811 | +1,6 | 20 312 | +16,5 | 256 820 | +1,0 | 36 982 | +3,7 | 978 000 |
| 2 014 | -6,9 | 185 | +219,0 | 5 996 | +10,1 | 685 | +130,6 | 978 004 |
| . | . | . | . | . | . | . | . | 978 008 |
| 4 808 | -5,2 | 136 | -24,9 | 8 935 | +14,0 | 337 | -37,7 | 978 012 |
| . | . | . | . | . | . | . | . | 978 016 |
| 22 973 | -1,5 | 3 510 | +19,6 | 37 949 | -7,4 | 5 796 | +2,9 | 978 020 |
| 23 352 | -1,3 | 2 117 | +14,1 | 44 591 | +3,0 | 5 298 | +14,9 | 978 024 |
| 21 161 | +3,8 | 782 | -0,6 | 42 903 | -5,6 | 1 727 | -39,4 | 978 028 |
| 2 319 | -12,0 | 236 | +91,9 | 3 908 | -17,2 | 383 | +128,0 | 978 032 |
| 26 577 | +7,2 | 3 585 | +14,0 | 46 783 | +8,6 | 6 881 | +0,2 | 978 036 |
| 17 067 | +4,2 | 4 036 | +13,1 | 31 797 | -0,3 | 7 292 | -1,6 | 978 040 |
| 3 000 122 | +4,1 | 436 110 | +11,4 | 9 150 056 | +1,8 | 1 325 228 | +10,9 | 900 000 |
| 14 587 027 | +1,5 | 2 690 964 | +6,2 | 36 606 105 | +0,7 | 6 172 100 | +5,1 | |

3.2 Leistung der Beherbergungsstätten

Januar bis

| Lfd. Nr. | Gemeindeguppe Betriebsart | Mittlere Auslastung | | Mittlere Aufenthaltsdauer ¹⁾ | |
|-----------|---|--------------------------------------|--------------------------------------|---|---------------------|
| | | der angebotenen Zimmer ²⁾ | der angebotenen Betten ³⁾ | aller Gäste | ausländischer Gäste |
| 1 | Mineral-, Moor-, Sole- und Thermalbäder | 43,5 | 53,1 | 6,1 | 2,1 |
| 2 | Hotels | 45,8 | 36,1 | 2,1 | 2,0 |
| 3 | Gasthöfe | . | . | . | . |
| 4 | Pensionen | 42,2 | 38,4 | 8,4 | 4,9 |
| 5 | Hotels garnis | 39,7 | 31,4 | 2,2 | 1,9 |
| 6 | Erholungs-, Ferien- und Schulungsheime und Boardinghouses | . | 40,2 | 3,1 | 4,3 |
| 7 | Ferienhäuser, -wohnungen, -zentren | . | 19,5 | 9,6 | 11,6 |
| 8 | Hütten, Jugendherbergen u. Ä. | . | 37,2 | 2,2 | 1,7 |
| 9 | Vorsorge- und Reha-Kliniken | . | 77,4 | 22,6 | 25,1 |
| 10 | Campingplätze | . | . | . | . |
| 11 | Heilklimatische Kurorte | 39,4 | 34,3 | 3,9 | 3,8 |
| 12 | Hotels | 40,6 | 33,7 | 2,7 | 3,4 |
| 13 | Gasthöfe | 26,2 | 22,6 | 3,1 | 2,9 |
| 14 | Pensionen | 32,0 | 25,6 | 3,6 | 3,1 |
| 15 | Hotels garnis | 53,3 | 41,9 | 2,5 | 2,2 |
| 16 | Erholungs-, Ferien- und Schulungsheime und Boardinghouses | . | 40,9 | 4,0 | 2,2 |
| 17 | Ferienhäuser, -wohnungen, -zentren | . | 32,8 | 5,1 | 5,2 |
| 18 | Hütten, Jugendherbergen u. Ä. | . | 24,9 | 2,1 | 1,9 |
| 19 | Vorsorge- und Reha-Kliniken | . | . | . | . |
| 20 | Campingplätze | . | . | . | . |
| 21 | Kneippkurorte | 35,8 | 26,5 | 3,4 | 3,3 |
| 22 | Hotels | 40,0 | 32,5 | 2,2 | 2,8 |
| 23 | Gasthöfe | . | . | . | . |
| 24 | Pensionen | 24,8 | 19,6 | 3,1 | 3,6 |
| 25 | Hotels garnis | 32,1 | 27,0 | 2,4 | 2,6 |
| 26 | Erholungs-, Ferien- und Schulungsheime und Boardinghouses | . | 37,1 | 4,2 | 12,9 |
| 27 | Ferienhäuser, -wohnungen, -zentren | . | 20,6 | 6,0 | 6,2 |
| 28 | Hütten, Jugendherbergen u. Ä. | . | 29,8 | 2,2 | 1,6 |
| 29 | Vorsorge- und Reha-Kliniken | . | . | . | . |
| 30 | Campingplätze | . | . | 3,4 | 3,2 |
| 31 | Kneippheilkurorte | 41,4 | 45,3 | 5,5 | 4,1 |
| 32 | Hotels | 47,7 | 40,1 | 3,0 | 4,0 |
| 33 | Gasthöfe | 28,9 | 23,9 | 3,3 | 3,1 |
| 34 | Pensionen | 35,4 | 28,1 | 4,6 | 3,8 |
| 35 | Hotels garnis | 18,6 | 15,1 | 2,1 | 2,3 |
| 36 | Erholungs-, Ferien- und Schulungsheime und Boardinghouses | . | 41,4 | 3,3 | 11,2 |
| 37 | Ferienhäuser, -wohnungen, -zentren | . | 28,6 | 5,9 | 5,7 |
| 38 | Hütten, Jugendherbergen u. Ä. | . | 32,0 | 2,4 | 1,9 |
| 39 | Vorsorge- und Reha-Kliniken | . | 74,9 | 24,6 | 4,1 |
| 40 | Campingplätze | . | . | 3,4 | 2,7 |
| 41 | Heilbäder zusammen | 41,3 | 43,3 | 5,1 | 3,0 |
| 42 | Hotels | 44,1 | 35,7 | 2,4 | 2,6 |
| 43 | Gasthöfe | 25,8 | 21,3 | 2,7 | 2,8 |
| 44 | Pensionen | 39,1 | 33,8 | 6,4 | 3,6 |
| 45 | Hotels garnis | 39,9 | 31,7 | 2,3 | 2,0 |
| 46 | Erholungs-, Ferien- und Schulungsheime und Boardinghouses | . | 40,0 | 3,7 | 7,8 |
| 47 | Ferienhäuser, -wohnungen, -zentren | . | 27,8 | 5,6 | 5,5 |
| 48 | Hütten, Jugendherbergen u. Ä. | . | 30,8 | 2,2 | 1,7 |
| 49 | Vorsorge- und Reha-Kliniken | . | 77,6 | 23,2 | 16,2 |
| 50 | Campingplätze | . | . | 3,4 | 3,3 |

Anmerkungen siehe Seite 44

nach Gemeindegruppen und Betriebsarten

Dezember 2003

| Ankünfte | | | | Übernachtungen | | | | Lfd. Nr. |
|------------------|---------------------------|------------------------|---------------------------|------------------|---------------------------|------------------------|---------------------------|-------------|
| aller Gäste | Veränderung ⁴⁾ | ausländischer Gäste | Veränderung ⁴⁾ | aller Gäste | Veränderung ⁴⁾ | ausländischer Gäste | Veränderung ⁴⁾ | |
| 803 529 | -1,8 | 108 581 | +4,5 | 4 920 111 | -4,0 | 230 321 | +8,3 | 1 |
| 426 211 | -1,0 | 79 367 | +10,3 | 889 778 | -2,0 | 160 343 | +14,3 | 2 |
| . | . | . | . | . | . | . | . | 3 |
| 57 022 | -0,1 | 1 011 | +49,1 | 478 144 | -6,5 | 5 003 | +37,9 | 4 |
| 91 776 | -10,9 | 18 825 | -19,7 | 202 897 | -6,2 | 36 647 | -18,7 | 5 |
| 42 542 | +3,0 | 798 | +20,0 | 132 814 | -5,0 | 3 451 | +48,0 | 6 |
| 3 823 | -8,3 | 242 | +19,8 | 36 702 | -2,1 | 2 819 | +98,7 | 7 |
| 29 026 | -7,3 | 5 914 | +13,2 | 62 928 | -11,0 | 9 940 | -30,1 | 8 |
| 136 126 | -1,6 | 193 | +50,8 | 3 076 316 | -4,3 | 4 836 | +78,4 | 9 |
| . | . | . | . | . | . | . | . | 10 |
| 320 709 | +5,8 | 53 484 | +15,7 | 1 251 920 | +2,9 | 205 331 | +11,2 | 11 |
| 117 813 | -0,3 | 28 442 | +8,0 | 322 397 | -1,1 | 96 960 | +7,2 | 12 |
| 8 909 | +19,3 | 2 035 | +32,4 | 27 733 | +3,7 | 5 808 | +16,2 | 13 |
| 18 147 | +4,9 | 3 458 | +12,1 | 66 080 | +0,2 | 10 626 | +5,8 | 14 |
| 27 835 | +33,4 | 857 | +129,1 | 70 380 | +37,5 | 1 847 | +101,9 | 15 |
| 64 725 | +4,0 | 239 | -33,4 | 259 404 | +3,6 | 515 | -67,8 | 16 |
| 51 904 | +0,5 | 15 939 | +12,4 | 266 599 | -2,9 | 82 267 | +8,0 | 17 |
| 19 091 | +9,2 | 657 | +92,1 | 40 818 | +7,2 | 1 264 | +128,6 | 18 |
| . | . | . | . | . | . | . | . | 19 |
| . | . | . | . | . | . | . | . | 20 |
| 298 552 | +7,6 | 45 480 | +23,2 | 1 002 589 | +8,1 | 149 807 | +23,9 | 21 |
| 157 371 | -2,4 | 27 174 | -0,2 | 346 664 | -1,8 | 75 012 | +8,5 | 22 |
| . | . | . | . | . | . | . | . | 23 |
| 9 804 | +2,9 | 1 505 | +17,7 | 30 472 | -11,4 | 5 444 | +8,9 | 24 |
| 3 342 | -35,7 | 730 | -22,8 | 7 986 | -31,2 | 1 911 | -17,2 | 25 |
| 32 339 | +4,2 | 474 | +2,2 | 134 749 | +0,3 | 6 132 | -24,5 | 26 |
| 12 782 | -7,7 | 4 798 | -0,6 | 76 586 | -4,8 | 29 538 | -5,8 | 27 |
| 38 561 | -6,2 | 1 088 | -2,9 | 83 552 | -6,6 | 1 782 | -16,4 | 28 |
| . | . | . | . | . | . | . | . | 29 |
| 28 174 | x | 8 668 | x | 96 018 | x | 27 344 | x | 30 |
| 256 228 | -0,5 | 24 928 | +6,4 | 1 408 414 | -3,7 | 101 183 | +5,8 | 31 |
| 128 950 | -0,9 | 15 955 | +6,6 | 393 047 | +0,5 | 64 245 | +5,2 | 32 |
| 18 106 | -2,5 | 3 866 | +3,3 | 59 905 | -7,8 | 11 989 | -0,7 | 33 |
| 15 827 | -5,0 | 1 407 | +14,6 | 73 525 | -9,5 | 5 411 | +3,2 | 34 |
| 5 974 | +26,8 | 580 | +35,8 | 12 546 | -2,7 | 1 310 | -36,9 | 35 |
| 29 533 | +9,0 | 514 | +17,4 | 97 579 | +2,3 | 5 775 | +120,3 | 36 |
| 11 989 | +3,9 | 1 873 | +0,6 | 71 107 | +0,7 | 10 630 | -3,2 | 37 |
| 18 764 | -3,8 | 461 | -1,1 | 45 212 | +1,1 | 894 | -5,7 | 38 |
| 26 576 | -9,1 | 144 | -54,3 | 653 783 | -6,8 | 587 | -10,5 | 39 |
| 509 | x | 128 | x | 1 710 | x | 342 | x | 40 |
| 1 679 018 | +1,4 | 232 473 | +10,5 | 8 583 034 | -1,7 | 686 642 | +11,9 | 41 |
| 830 345 | -1,2 | 150 938 | +7,4 | 1 951 886 | -1,3 | 396 560 | +9,9 | 42 |
| 50 019 | +3,6 | 8 283 | +4,6 | 136 435 | -4,5 | 23 357 | +2,4 | 43 |
| 100 800 | +0,3 | 7 381 | +17,7 | 648 221 | -6,5 | 26 484 | +10,8 | 44 |
| 128 927 | -3,6 | 20 992 | -16,6 | 293 809 | +0,6 | 41 715 | -17,2 | 45 |
| 169 139 | +4,6 | 2 025 | +5,1 | 624 546 | +0,8 | 15 873 | +8,2 | 46 |
| 80 498 | -0,9 | 22 852 | +8,5 | 450 994 | -2,6 | 125 254 | +4,5 | 47 |
| 105 442 | -3,6 | 8 120 | +13,5 | 232 510 | -4,3 | 13 880 | -22,2 | 48 |
| 177 302 | -2,1 | 337 | -24,3 | 4 118 755 | -4,2 | 5 465 | +59,7 | 49 |
| 36 546 | x | 11 545 | x | 125 878 | x | 38 054 | x | 50 |

Noch: 3.2 Leistung der Beherbergungsstätten

Januar bis

| Lfd. Nr. | Gemeindegruppe Betriebsart | Mittlere Auslastung | | Mittlere Aufenthaltsdauer ¹⁾ | |
|-----------|--|--------------------------------------|--------------------------------------|---|---------------------|
| | | der angebotenen Zimmer ²⁾ | der angebotenen Betten ³⁾ | aller Gäste | ausländischer Gäste |
| 51 | Luftkurorte | 32,7 | 26,8 | 3,2 | 2,6 |
| 52 | Hotels | 33,0 | 25,3 | 2,1 | 2,2 |
| 53 | Gasthöfe | 21,9 | 16,6 | 2,4 | 2,4 |
| 54 | Pensionen | 39,7 | 32,7 | 4,3 | 3,5 |
| 55 | Hotels garnis | 23,9 | 19,3 | 1,8 | 1,8 |
| 56 | Erholungs-, Ferien- und Schulungsheime und Boardinghouses | . | 37,4 | 3,2 | 8,1 |
| 57 | Ferienhäuser, -wohnungen, -zentren | . | 22,7 | 6,2 | 7,4 |
| 58 | Hütten, Jugendherbergen u. Ä. | . | 31,1 | 2,4 | 2,3 |
| 59 | Vorsorge- und Reha-Kliniken | . | 72,8 | 18,0 | 26,9 |
| 60 | Campingplätze | . | . | 2,4 | 2,3 |
| 61 | Erholungsorte | 35,3 | 28,1 | 2,9 | 3,1 |
| 62 | Hotels | 37,9 | 29,2 | 2,1 | 2,6 |
| 63 | Gasthöfe | 23,2 | 18,2 | 2,1 | 2,5 |
| 64 | Pensionen | 33,8 | 26,8 | 4,2 | 3,6 |
| 65 | Hotels garnis | 30,6 | 23,1 | 1,9 | 2,0 |
| 66 | Erholungs-, Ferien- und Schulungsheime und Boardinghouses | . | 40,9 | 3,1 | 4,3 |
| 67 | Ferienhäuser, -wohnungen, -zentren | . | 26,2 | 5,7 | 8,0 |
| 68 | Hütten, Jugendherbergen u. Ä. | . | 36,1 | 2,5 | 2,6 |
| 69 | Vorsorge- und Reha-Kliniken | . | 56,9 | 19,1 | 24,6 |
| 70 | Campingplätze | . | . | 3,3 | 4,2 |
| 71 | Sonstige Gemeinden | 42,0 | 32,0 | 2,1 | 2,2 |
| 72 | Hotels | 43,2 | 33,0 | 1,8 | 2,0 |
| 73 | Gasthöfe | 23,0 | 18,1 | 2,3 | 3,0 |
| 74 | Pensionen | 36,9 | 29,2 | 3,5 | 3,7 |
| 75 | Hotels garnis | 42,2 | 33,0 | 1,9 | 2,3 |
| 76 | Erholungs-, Ferien- und Schulungsheime und Boardinghouses | . | 39,4 | 3,0 | 2,9 |
| 77 | Ferienhäuser, -wohnungen, -zentren | . | 45,1 | 4,5 | 4,5 |
| 78 | Hütten, Jugendherbergen u. Ä. | . | 36,2 | 2,2 | 2,0 |
| 79 | Vorsorge- und Reha-Kliniken | . | 71,9 | 26,1 | 8,5 |
| 80 | Campingplätze | . | . | 3,5 | 3,4 |
| 81 | Nordrhein-Westfalen | 41,4 | 33,5 | 2,5 | 2,3 |
| 82 | Hotels | 42,8 | 32,9 | 1,8 | 2,1 |
| 83 | Gasthöfe | 23,4 | 18,5 | 2,4 | 2,8 |
| 84 | Pensionen | 38,1 | 31,7 | 4,8 | 3,6 |
| 85 | Hotels garnis | 41,9 | 32,7 | 1,9 | 2,3 |
| 86 | Erholungs-, Ferien- und Schulungsheime und Boardinghouses | . | 39,5 | 3,1 | 3,2 |
| 87 | Ferienhäuser, -wohnungen, -zentren | . | 35,1 | 4,9 | 4,9 |
| 88 | Hütten, Jugendherbergen u. Ä. | . | 34,9 | 2,2 | 2,0 |
| 89 | Vorsorge- und Reha-Kliniken | . | 75,7 | 23,2 | 14,8 |
| 90 | Campingplätze | . | . | 3,4 | 3,4 |

Anmerkungen siehe Seite 44

nach Gemeindegruppen und Betriebsarten

Dezember 2003

| Ankünfte | | | | Übernachtungen | | | | Lfd. Nr. |
|-------------------|---------------------------|------------------------|---------------------------|-------------------|---------------------------|------------------------|---------------------------|-------------|
| aller Gäste | Veränderung ⁴⁾ | ausländischer Gäste | Veränderung ⁴⁾ | aller Gäste | Veränderung ⁴⁾ | ausländischer Gäste | Veränderung ⁴⁾ | |
| 485 891 | +3,5 | 45 888 | +10,7 | 1 542 328 | +1,3 | 121 464 | +10,8 | 51 |
| 183 710 | -5,1 | 28 007 | -5,2 | 391 675 | -4,4 | 62 998 | -2,7 | 52 |
| 25 360 | -4,5 | 2 726 | -6,0 | 60 617 | -7,6 | 6 481 | -6,5 | 53 |
| 42 366 | +3,7 | 2 742 | +8,9 | 180 933 | -3,0 | 9 671 | -4,0 | 54 |
| 6 331 | -14,9 | 1 722 | +8,7 | 11 343 | -22,3 | 3 039 | +2,2 | 55 |
| 98 051 | +0,9 | 687 | -6,4 | 316 116 | -2,3 | 5 582 | +5,2 | 56 |
| 12 526 | +5,7 | 1 982 | +11,5 | 78 234 | +6,1 | 14 702 | +9,2 | 57 |
| 75 324 | -3,0 | 2 189 | -5,3 | 180 928 | -3,5 | 5 008 | -0,8 | 58 |
| 14 244 | +0,9 | 27 | -57,8 | 256 359 | -2,1 | 725 | -33,2 | 59 |
| 27 979 | x | 5 806 | x | 66 123 | x | 13 258 | x | 60 |
| 686 443 | +5,4 | 73 375 | +20,3 | 1 989 467 | +6,1 | 225 877 | +29,7 | 61 |
| 243 738 | +1,3 | 42 564 | +1,3 | 520 925 | +3,4 | 110 248 | +4,9 | 62 |
| 25 037 | +3,9 | 5 732 | +33,7 | 53 350 | +1,3 | 14 577 | +42,8 | 63 |
| 19 588 | -12,5 | 964 | -3,0 | 82 713 | -9,1 | 3 432 | -15,6 | 64 |
| 16 719 | +8,0 | 3 836 | +48,9 | 30 955 | +2,6 | 7 498 | +19,5 | 65 |
| 187 496 | -1,9 | 3 252 | +9,8 | 579 662 | -4,3 | 14 021 | -11,2 | 66 |
| 23 016 | -12,8 | 2 425 | -27,8 | 131 900 | -0,4 | 19 357 | -4,9 | 67 |
| 121 358 | -1,5 | 3 550 | -23,9 | 308 463 | +1,9 | 9 372 | -9,4 | 68 |
| 7 476 | -8,2 | 52 | -49,5 | 142 420 | -8,5 | 1 279 | -35,9 | 69 |
| 42 015 | x | 11 000 | x | 139 079 | x | 46 093 | x | 70 |
| 11 735 675 | +1,2 | 2 339 228 | +5,4 | 24 491 276 | +1,2 | 5 138 117 | +3,3 | 71 |
| 6 909 249 | -0,1 | 1 552 823 | +5,2 | 12 140 586 | -0,9 | 3 105 223 | +2,9 | 72 |
| 175 452 | -5,3 | 18 793 | -13,6 | 406 607 | -6,6 | 55 520 | -2,8 | 73 |
| 108 527 | +0,4 | 8 669 | +13,1 | 377 186 | -7,8 | 31 896 | +6,3 | 74 |
| 2 485 670 | -2,6 | 539 588 | +2,7 | 4 775 781 | -4,9 | 1 227 007 | -1,4 | 75 |
| 1 008 257 | - | 41 509 | +24,3 | 2 983 752 | -0,8 | 118 415 | +7,9 | 76 |
| 209 736 | -1,1 | 76 475 | -9,0 | 936 756 | -1,9 | 347 411 | -10,2 | 77 |
| 585 273 | +0,6 | 68 189 | -4,3 | 1 265 167 | +3,0 | 139 178 | +11,7 | 78 |
| 31 726 | -6,5 | 208 | -39,7 | 829 016 | -8,2 | 1 764 | -65,0 | 79 |
| 221 785 | x | 32 974 | x | 776 425 | x | 111 703 | x | 80 |
| 14 587 027 | +1,5 | 2 690 964 | +6,2 | 36 606 105 | +0,7 | 6 172 100 | +5,1 | 81 |
| 8 167 042 | -0,3 | 1 774 332 | +5,1 | 15 005 072 | -0,9 | 3 675 029 | +3,6 | 82 |
| 275 868 | -3,0 | 35 534 | -3,6 | 657 009 | -5,7 | 99 935 | +3,0 | 83 |
| 271 281 | -0,2 | 19 756 | +13,2 | 1 289 053 | -6,6 | 71 483 | +5,0 | 84 |
| 2 637 647 | -2,6 | 566 138 | +2,1 | 5 111 888 | -4,6 | 1 279 259 | -1,9 | 85 |
| 1 462 943 | +0,3 | 47 473 | +21,7 | 4 504 076 | -1,2 | 153 891 | +5,7 | 86 |
| 325 776 | -1,7 | 103 734 | -5,9 | 1 597 884 | -1,6 | 506 724 | -6,2 | 87 |
| 887 397 | -0,5 | 82 048 | -3,9 | 1 987 068 | +1,3 | 167 438 | +6,1 | 88 |
| 230 748 | -2,8 | 624 | -34,8 | 5 346 550 | -4,9 | 9 233 | -20,0 | 89 |
| 328 325 | +9,6 | 61 325 | +5,3 | 1 107 505 | +16,9 | 209 108 | +5,0 | 90 |

3.3 Leistung der Beherbergungsstätten

Januar bis

| Lfd. Nr. | Reisegebiet Betriebsart | Mittlere Auslastung | | Mittlere Aufenthaltsdauer ¹⁾ | |
|-----------|--|---|---|---|------------------------|
| | | der angebotenen Zimmer ²⁾ | der angebotenen Betten ³⁾ | aller Gäste | ausländischer Gäste |
| 1 | Eifel und Region Aachen | 37,7 | 29,5 | 2,5 | 2,2 |
| 2 | Hotels | 38,7 | 29,7 | 1,9 | 2,0 |
| 3 | Gasthöfe | 20,0 | 16,1 | 2,0 | 2,1 |
| 4 | Pensionen | 27,6 | 20,4 | 3,5 | 3,3 |
| 5 | Hotels garnis | 40,6 | 29,9 | 1,9 | 2,0 |
| 6 | Erholungs-, Ferien- und Schulungsheime und Boardinghouses | . | 42,1 | 2,8 | 2,3 |
| 7 | Ferienhäuser, -wohnungen, -zentren | . | 25,5 | 5,9 | 6,2 |
| 8 | Hütten, Jugendherbergen u. Ä. | . | 39,4 | 2,5 | 1,8 |
| 9 | Vorsorge- und Reha-Kliniken | . | 64,4 | 19,2 | 17,4 |
| 10 | Campingplätze | . | . | 2,7 | 2,9 |
| 11 | Niederrhein | 39,7 | 29,1 | 2,1 | 2,2 |
| 12 | Hotels | 41,5 | 31,6 | 1,8 | 2,1 |
| 13 | Gasthöfe | . | . | . | . |
| 14 | Pensionen | 45,4 | 34,3 | 3,2 | 2,9 |
| 15 | Hotels garnis | 36,7 | 27,8 | 2,0 | 2,3 |
| 16 | Erholungs-, Ferien- und Schulungsheime und Boardinghouses | . | 39,1 | 2,4 | 3,8 |
| 17 | Ferienhäuser, -wohnungen, -zentren | . | 22,7 | 3,6 | 3,5 |
| 18 | Hütten, Jugendherbergen u. Ä. | . | 36,6 | 2,4 | 2,3 |
| 19 | Vorsorge- und Reha-Kliniken | . | . | . | . |
| 20 | Campingplätze | . | . | 4,8 | 2,7 |
| 21 | Münsterland | 37,3 | 29,4 | 2,3 | 2,2 |
| 22 | Hotels | 37,4 | 28,3 | 1,7 | 1,9 |
| 23 | Gasthöfe | 24,4 | 19,0 | 1,8 | 2,3 |
| 24 | Pensionen | 44,0 | 34,1 | 3,8 | 4,1 |
| 25 | Hotels garnis | 40,6 | 31,9 | 1,7 | 1,7 |
| 26 | Erholungs-, Ferien- und Schulungsheime und Boardinghouses | . | 44,3 | 4,2 | 5,0 |
| 27 | Ferienhäuser, -wohnungen, -zentren | . | 26,6 | 5,2 | 9,2 |
| 28 | Hütten, Jugendherbergen u. Ä. | . | . | . | . |
| 29 | Vorsorge- und Reha-Kliniken | . | . | . | . |
| 30 | Campingplätze | . | . | 3,1 | 3,1 |
| 31 | Teutoburger Wald | 37,2 | 36,0 | 4,0 | 2,6 |
| 32 | Hotels | 38,2 | 29,4 | 2,0 | 2,2 |
| 33 | Gasthöfe | 20,1 | 16,4 | 2,5 | 3,2 |
| 34 | Pensionen | 39,1 | 32,9 | 6,1 | 4,6 |
| 35 | Hotels garnis | 37,9 | 30,2 | 2,0 | 2,5 |
| 36 | Erholungs-, Ferien- und Schulungsheime und Boardinghouses | . | 34,9 | 3,0 | 4,9 |
| 37 | Ferienhäuser, -wohnungen, -zentren | . | 16,4 | 6,5 | 7,7 |
| 38 | Hütten, Jugendherbergen u. Ä. | . | 28,6 | 2,2 | 2,3 |
| 39 | Vorsorge- und Reha-Kliniken | . | 75,7 | 22,7 | 19,2 |
| 40 | Campingplätze | . | . | 3,2 | 4,1 |
| 41 | Sauerland | 38,7 | 33,0 | 3,7 | 3,8 |
| 42 | Hotels | 41,4 | 33,1 | 2,4 | 3,1 |
| 43 | Gasthöfe | 26,3 | 20,8 | 2,6 | 2,9 |
| 44 | Pensionen | 38,2 | 32,6 | 4,9 | 3,6 |
| 45 | Hotels garnis | 40,4 | 31,7 | 2,1 | 2,0 |
| 46 | Erholungs-, Ferien- und Schulungsheime und Boardinghouses | . | 37,5 | 3,7 | 7,4 |
| 47 | Ferienhäuser, -wohnungen, -zentren | . | 44,6 | 4,7 | 4,6 |
| 48 | Hütten, Jugendherbergen u. Ä. | . | 26,3 | 2,3 | 2,1 |
| 49 | Vorsorge- und Reha-Kliniken | . | 79,5 | 24,6 | 15,2 |
| 50 | Campingplätze | . | . | 3,6 | 4,9 |
| 51 | Siegerland-Wittgenstein | 35,6 | 42,9 | 4,5 | 2,3 |
| 52 | Hotels | 39,0 | 31,5 | 1,8 | 2,0 |
| 53 | Gasthöfe | 19,4 | 15,8 | 2,3 | 3,0 |
| 54 | Pensionen | 32,9 | 26,3 | 3,9 | 3,5 |
| 55 | Hotels garnis | 39,4 | 33,6 | 2,3 | 4,0 |
| 56 | Erholungs-, Ferien- und Schulungsheime und Boardinghouses | . | 41,0 | 3,1 | 3,8 |
| 57 | Ferienhäuser, -wohnungen, -zentren | . | 13,8 | 5,7 | - |
| 58 | Hütten, Jugendherbergen u. Ä. | . | 21,1 | 2,0 | 1,6 |
| 59 | Vorsorge- und Reha-Kliniken | . | . | . | . |
| 60 | Campingplätze | . | . | . | . |

Anmerkungen siehe Seite 44

Noch: 3.3 Leistung der Beherbergungsstätten

Januar bis

| Lfd. Nr. | Reisegebiet Betriebsart | Mittlere Auslastung | | Mittlere Aufenthaltsdauer ¹⁾ | |
|------------|--|---|---|---|------------------------|
| | | der angebotenen Zimmer ²⁾ | der angebotenen Betten ³⁾ | aller Gäste | ausländischer Gäste |
| 61 | Bergisches Land | 37,6 | 31,8 | 2,3 | 2,1 |
| 62 | Hotels | 39,6 | 29,3 | 1,8 | 2,0 |
| 63 | Gasthöfe | 17,9 | 14,5 | 2,7 | 3,3 |
| 64 | Pensionen | 15,9 | 14,3 | 3,8 | 3,0 |
| 65 | Hotels garnis | 35,1 | 26,3 | 1,9 | 2,3 |
| 66 | Erholungs-, Ferien- und Schulungsheime und Boardinghouses | . | 37,6 | 2,7 | 3,8 |
| 67 | Ferienhäuser, -wohnungen, -zentren | . | 15,9 | 5,2 | 16,1 |
| 68 | Hütten, Jugendherbergen u. Ä. | . | 32,8 | 2,3 | 2,3 |
| 69 | Vorsorge- und Reha-Kliniken | . | 82,3 | 23,6 | 31,7 |
| 70 | Campingplätze | . | . | 2,7 | 2,8 |
| 71 | Bonn und Rhein-Sieg-Kreis | 42,5 | 33,5 | 2,1 | 2,4 |
| 72 | Hotels | 43,4 | 31,8 | 1,8 | 2,2 |
| 73 | Gasthöfe | 20,6 | 15,8 | 2,9 | 2,8 |
| 74 | Pensionen | 44,9 | 35,6 | 2,2 | 2,3 |
| 75 | Hotels garnis | 43,9 | 34,9 | 2,0 | 2,6 |
| 76 | Erholungs-, Ferien- und Schulungsheime und Boardinghouses | . | 43,9 | 3,0 | 3,6 |
| 77 | Ferienhäuser, -wohnungen, -zentren | . | . | . | . |
| 78 | Hütten, Jugendherbergen u. Ä. | . | 40,0 | 2,2 | 2,7 |
| 79 | Vorsorge- und Reha-Kliniken | . | . | . | . |
| 80 | Campingplätze | . | . | 4,4 | 3,9 |
| 81 | Köln | 51,4 | 38,8 | 1,8 | 2,1 |
| 82 | Hotels | 53,0 | 39,7 | 1,7 | 2,0 |
| 83 | Gasthöfe | 28,8 | 23,2 | 2,3 | 2,7 |
| 84 | Pensionen | 36,7 | 30,5 | 2,2 | 2,3 |
| 85 | Hotels garnis | 49,6 | 39,7 | 2,0 | 2,3 |
| 86 | Erholungs-, Ferien- und Schulungsheime und Boardinghouses | . | . | . | . |
| 87 | Ferienhäuser, -wohnungen, -zentren | - | - | - | - |
| 88 | Hütten, Jugendherbergen u. Ä. | . | 71,7 | 2,0 | 1,9 |
| 89 | Vorsorge- und Reha-Kliniken | - | - | - | - |
| 90 | Campingplätze | . | . | . | . |
| 91 | Düsseldorf | 48,8 | 38,6 | 1,8 | 2,0 |
| 92 | Hotels | 53,6 | 42,1 | 1,7 | 1,9 |
| 93 | Gasthöfe | . | . | . | . |
| 94 | Pensionen | 53,4 | 38,0 | 3,0 | 5,9 |
| 95 | Hotels garnis | 43,0 | 34,5 | 2,0 | 2,3 |
| 96 | Erholungs-, Ferien- und Schulungsheime und Boardinghouses | . | . | . | . |
| 97 | Ferienhäuser, -wohnungen, -zentren | . | . | . | . |
| 98 | Hütten, Jugendherbergen u. Ä. | . | . | . | . |
| 99 | Vorsorge- und Reha-Kliniken | - | - | - | - |
| 100 | Campingplätze | . | . | 2,4 | 2,4 |
| 101 | Ruhrgebiet | 41,9 | 33,6 | 2,0 | 2,1 |
| 102 | Hotels | 43,5 | 34,9 | 1,7 | 2,0 |
| 103 | Gasthöfe | 27,6 | 20,2 | 2,4 | 4,2 |
| 104 | Pensionen | 31,6 | 27,1 | 3,4 | 3,1 |
| 105 | Hotels garnis | 40,1 | 30,7 | 1,8 | 2,1 |
| 106 | Erholungs-, Ferien- und Schulungsheime und Boardinghouses | . | 36,6 | 2,4 | 4,2 |
| 107 | Ferienhäuser, -wohnungen, -zentren | . | 19,9 | 3,1 | 3,1 |
| 108 | Hütten, Jugendherbergen u. Ä. | . | 32,8 | 2,1 | 2,5 |
| 109 | Vorsorge- und Reha-Kliniken | . | 74,1 | 22,7 | 7,3 |
| 110 | Campingplätze | . | . | 3,2 | 2,5 |
| 111 | Nordrhein-Westfalen | 41,4 | 33,5 | 2,5 | 2,3 |
| 112 | Hotels | 42,8 | 32,9 | 1,8 | 2,1 |
| 113 | Gasthöfe | 23,4 | 18,5 | 2,4 | 2,8 |
| 114 | Pensionen | 38,1 | 31,7 | 4,8 | 3,6 |
| 115 | Hotels garnis | 41,9 | 32,7 | 1,9 | 2,3 |
| 116 | Erholungs-, Ferien- und Schulungsheime und Boardinghouses | . | 39,5 | 3,1 | 3,2 |
| 117 | Ferienhäuser, -wohnungen, -zentren | . | 35,1 | 4,9 | 4,9 |
| 118 | Hütten, Jugendherbergen u. Ä. | . | 34,9 | 2,2 | 2,0 |
| 119 | Vorsorge- und Reha-Kliniken | . | 75,7 | 23,2 | 14,8 |
| 120 | Campingplätze | . | . | 3,4 | 3,4 |

Anmerkungen siehe Seite 44

nach Reisegebieten und Betriebsarten

Dezember 2003

| Ankünfte | | | | Übernachtungen | | | | Lfd. Nr. |
|-------------------|---------------------------|---------------------|---------------------------|-------------------|---------------------------|---------------------|---------------------------|------------|
| aller Gäste | Veränderung ⁴⁾ | ausländischer Gäste | Veränderung ⁴⁾ | aller Gäste | Veränderung ⁴⁾ | ausländischer Gäste | Veränderung ⁴⁾ | |
| 1 205 499 | -3,1 | 192 834 | +7,0 | 2 830 078 | -3,9 | 409 836 | +1,6 | 61 |
| 679 728 | -3,8 | 153 126 | +6,5 | 1 226 881 | -5,9 | 311 381 | +1,0 | 62 |
| 5 955 | -19,0 | 661 | -4,2 | 16 118 | -17,5 | 2 208 | +3,2 | 63 |
| 3 519 | -21,1 | 167 | -5,1 | 13 474 | -29,8 | 493 | -39,7 | 64 |
| 194 443 | -3,2 | 31 474 | +11,9 | 374 843 | -7,0 | 71 929 | +5,2 | 65 |
| 202 255 | -3,3 | 3 327 | -17,3 | 543 783 | -2,9 | 12 550 | -8,3 | 66 |
| 1 134 | -11,5 | 115 | -47,5 | 5 901 | -10,0 | 1 854 | -13,4 | 67 |
| 88 270 | -8,1 | 3 482 | +10,1 | 200 845 | -4,9 | 7 897 | +3,5 | 68 |
| 17 560 | -3,8 | 6 | - | 413 551 | -2,2 | 190 | +69,6 | 69 |
| 12 635 | x | 476 | x | 34 682 | x | 1 334 | x | 70 |
| 966 837 | -0,8 | 140 680 | +3,3 | 2 048 661 | -2,3 | 341 816 | +5,6 | 71 |
| 556 599 | -1,9 | 88 944 | +5,5 | 1 013 363 | -2,8 | 198 249 | +3,9 | 72 |
| 12 097 | -4,0 | 1 126 | +8,2 | 34 722 | -0,2 | 3 206 | +17,7 | 73 |
| 8 901 | -3,5 | 1 051 | +40,9 | 19 430 | -7,3 | 2 461 | +11,9 | 74 |
| 200 382 | -2,4 | 35 330 | +2,6 | 405 566 | -6,3 | 92 444 | +1,5 | 75 |
| 145 731 | +4,7 | 6 951 | +12,5 | 440 392 | +1,9 | 24 696 | +13,0 | 76 |
| 39 367 | -1,0 | 6 280 | -33,7 | 87 936 | -0,6 | 16 874 | +11,0 | 77 |
| 3 063 | x | 997 | x | 13 421 | x | 3 881 | x | 78 |
| 1 902 219 | +4,1 | 570 028 | +5,5 | 3 484 153 | +5,5 | 1 170 869 | +8,1 | 79 |
| 1 132 804 | +6,6 | 362 641 | +8,0 | 1 953 298 | +7,7 | 709 414 | +10,3 | 80 |
| 7 885 | -39,8 | 2 002 | -64,1 | 18 308 | -31,4 | 5 328 | -52,1 | 81 |
| 3 846 | +5,0 | 1 036 | +223,8 | 8 551 | -21,0 | 2 390 | +117,7 | 82 |
| 613 249 | -4,0 | 158 992 | -1,1 | 1 207 623 | -4,5 | 368 071 | -1,6 | 83 |
| . | . | . | . | . | . | . | . | 84 |
| . | . | . | . | . | . | . | . | 85 |
| 112 477 | +9,4 | 36 838 | -1,8 | 225 317 | +30,4 | 69 009 | +30,8 | 86 |
| . | . | . | . | . | . | . | . | 87 |
| . | . | . | . | . | . | . | . | 88 |
| . | . | . | . | . | . | . | . | 89 |
| . | . | . | . | . | . | . | . | 90 |
| 1 272 668 | -2,3 | 474 837 | +0,9 | 2 304 698 | -6,3 | 945 603 | -5,4 | 91 |
| 784 238 | -0,5 | 320 836 | +1,5 | 1 343 695 | -4,1 | 594 060 | -4,3 | 92 |
| 3 124 | +4,4 | 584 | +37,4 | 9 379 | -5,7 | 3 448 | +39,5 | 93 |
| 454 540 | -5,9 | 145 319 | -1,3 | 888 624 | -10,1 | 331 465 | -8,2 | 94 |
| . | . | . | . | . | . | . | . | 95 |
| . | . | . | . | . | . | . | . | 96 |
| . | . | . | . | . | . | . | . | 97 |
| . | . | . | . | . | . | . | . | 98 |
| . | . | . | . | . | . | . | . | 99 |
| 3 615 | x | 628 | x | 8 570 | x | 1 533 | x | 100 |
| 2 026 728 | +2,8 | 289 316 | +10,2 | 3 964 723 | +0,8 | 597 499 | +5,5 | 101 |
| 1 257 810 | +2,2 | 202 114 | +6,8 | 2 169 472 | +1,8 | 403 976 | +4,2 | 102 |
| 26 315 | -2,5 | 1 901 | +7,9 | 64 023 | -1,2 | 8 051 | +45,7 | 103 |
| 6 700 | -15,2 | 717 | -37,1 | 22 822 | -3,2 | 2 203 | -44,5 | 104 |
| 446 974 | +2,5 | 75 444 | +18,5 | 813 946 | -2,3 | 155 217 | +9,0 | 105 |
| 163 868 | +2,4 | 2 047 | -11,9 | 400 094 | +0,8 | 8 541 | -12,0 | 106 |
| 2 231 | +71,5 | 1 154 | +219,7 | 6 867 | +23,7 | 3 614 | +62,2 | 107 |
| 103 210 | +5,2 | 4 665 | +19,4 | 218 834 | +4,8 | 11 827 | +20,0 | 108 |
| 10 539 | -1,8 | 190 | -42,9 | 239 648 | -10,5 | 1 391 | -71,2 | 109 |
| 9 081 | x | 1 084 | x | 29 017 | x | 2 679 | x | 110 |
| 14 587 027 | +1,5 | 2 690 964 | +6,2 | 36 606 105 | +0,7 | 6 172 100 | +5,1 | 111 |
| 8 167 042 | -0,3 | 1 774 332 | +5,1 | 15 005 072 | -0,9 | 3 675 029 | +3,6 | 112 |
| 275 868 | -3,0 | 35 534 | -3,6 | 657 009 | -5,7 | 99 935 | +3,0 | 113 |
| 271 281 | -0,2 | 19 756 | +13,2 | 1 289 053 | -6,6 | 71 483 | +5,0 | 114 |
| 2 637 647 | -2,6 | 566 138 | +2,1 | 5 111 888 | -4,6 | 1 279 259 | -1,9 | 115 |
| 1 462 943 | +0,3 | 47 473 | +21,7 | 4 504 076 | -1,2 | 153 891 | +5,7 | 116 |
| 325 776 | -1,7 | 103 734 | -5,9 | 1 597 884 | -1,6 | 506 724 | -6,2 | 117 |
| 887 397 | -0,5 | 82 048 | -3,9 | 1 987 068 | +1,3 | 167 438 | +6,1 | 118 |
| 230 748 | -2,8 | 624 | -34,8 | 5 346 550 | -4,9 | 9 233 | -20,0 | 119 |
| 328 325 | +9,6 | 61 325 | +5,3 | 1 107 505 | +16,9 | 209 108 | +5,0 | 120 |

3.4 Leistung der Beherbergungsstätten nach Reisegebieten und Herkunftsländern

Januar bis Dezember 2003

| Reisegebiet Herkunftsland (ständiger Wohnsitz) | Ankünfte | | Übernachtungen | | | Mittlere Aufenthalts- dauer ³⁾ |
|---|------------------|--------------------------------|------------------|--------------------------------|----------------------|---|
| | aller Gäste | Verän- derung ¹⁾ | aller Gäste | Verän- derung ¹⁾ | Anteil ²⁾ | |
| Eifel und Region Aachen | 1 071 868 | +0,3 | 2 710 285 | -0,2 | 100 | 2,5 |
| Bundesrepublik Deutschland | 860 746 | -1,8 | 2 244 166 | -1,5 | 82,8 | 2,6 |
| Ausland | 211 122 | +10,0 | 466 119 | +6,4 | 17,2 | 2,2 |
| Europa | 164 995 | +13,5 | 358 946 | +7,1 | 77,0 | 2,2 |
| EU-Länder | 133 774 | +10,0 | 287 369 | +5,1 | 61,7 | 2,1 |
| Belgien | 30 315 | +2,8 | 75 075 | +2,1 | 16,1 | 2,5 |
| Dänemark | 4 023 | +23,7 | 6 404 | +31,2 | 1,4 | 1,6 |
| Finnland | 1 212 | -12,1 | 3 014 | -19,9 | 0,6 | 2,5 |
| Frankreich | 15 470 | +8,2 | 26 851 | +6,0 | 5,8 | 1,7 |
| Griechenland | 1 139 | +2,1 | 2 998 | +11,4 | 0,6 | 2,6 |
| Vereinigtes Königreich | 24 795 | +4,8 | 48 912 | +0,6 | 10,5 | 2,0 |
| Republik Irland | 573 | -34,9 | 1 223 | -37,6 | 0,3 | 2,1 |
| Italien | 8 714 | +12,9 | 18 319 | +6,7 | 3,9 | 2,1 |
| Luxemburg | 1 498 | +11,8 | 2 801 | +11,1 | 0,6 | 1,9 |
| Niederlande | 33 613 | +31,4 | 74 260 | +29,6 | 15,9 | 2,2 |
| Österreich | 4 793 | +12,4 | 10 093 | +4,0 | 2,2 | 2,1 |
| Portugal | 590 | -26,6 | 2 961 | -59,3 | 0,6 | 5,0 |
| Schweden | 3 615 | -2,7 | 6 614 | -4,1 | 1,4 | 1,8 |
| Spanien | 3 424 | -16,5 | 7 844 | -33,3 | 1,7 | 2,3 |
| Baltische Staaten | 1 647 | +48,6 | 3 663 | +45,9 | 0,8 | 2,2 |
| Island | 77 | -43,8 | 185 | -42,7 | - | 2,4 |
| Norwegen | 1 199 | -1,0 | 2 439 | +20,4 | 0,5 | 2,0 |
| Polen | 5 012 | +13,0 | 10 439 | +2,9 | 2,2 | 2,1 |
| Russland | 3 340 | +53,2 | 7 758 | +25,2 | 1,7 | 2,3 |
| Schweiz | 4 617 | +5,2 | 9 151 | -3,6 | 2,0 | 2,0 |
| Tschechische Republik | 2 285 | +17,5 | 4 821 | +4,4 | 1,0 | 2,1 |
| Türkei | 3 290 | +152,3 | 6 695 | +119,4 | 1,4 | 2,0 |
| Ungarn | 1 629 | +22,9 | 4 409 | +10,8 | 0,9 | 2,7 |
| Sonstige europäische Länder | 8 125 | +41,9 | 22 017 | +13,6 | 4,7 | 2,7 |
| Afrika | 5 126 | -6,3 | 12 864 | -8,5 | 2,8 | 2,5 |
| Republik Südafrika | 343 | -1,4 | 1 386 | -8,8 | 0,3 | 4,0 |
| Sonstige afrikanische Länder | 4 783 | -6,7 | 11 478 | -8,4 | 2,5 | 2,4 |
| Asien | 23 550 | +6,8 | 54 150 | +22,4 | 11,6 | 2,3 |
| Arabische Golfstaaten | 4 690 | +114,5 | 15 321 | +116,4 | 3,3 | 3,3 |
| Volksrepublik China und Hongkong | 2 807 | -5,3 | 7 002 | +4,2 | 1,5 | 2,5 |
| Israel | 1 614 | +94,7 | 4 721 | +67,8 | 1,0 | 2,9 |
| Japan | 2 131 | -3,4 | 4 205 | -13,0 | 0,9 | 2,0 |
| Südkorea | 656 | +25,2 | 1 611 | +10,1 | 0,3 | 2,5 |
| Taiwan | 420 | -6,0 | 803 | -35,9 | 0,2 | 1,9 |
| Sonstige asiatische Länder | 11 232 | -12,9 | 20 487 | +2,1 | 4,4 | 1,8 |
| Amerika | 9 582 | -6,7 | 25 896 | -0,1 | 5,6 | 2,7 |
| Kanada | 932 | +11,2 | 3 148 | +58,6 | 0,7 | 3,4 |
| USA | 6 522 | -11,6 | 17 377 | -6,3 | 3,7 | 2,7 |
| Mittelamerika und Karibik | 453 | +13,8 | 1 083 | +3,5 | 0,2 | 2,4 |
| Brasilien | 511 | -6,9 | 1 432 | -10,4 | 0,3 | 2,8 |
| Sonstige südamerikanische Länder | 1 164 | +5,8 | 2 856 | +4,0 | 0,6 | 2,5 |
| Australien, Neuseeland und Ozeanien | 633 | -10,2 | 1 636 | -18,4 | 0,4 | 2,6 |
| Ohne Angabe | 7 236 | -11,4 | 12 627 | -24,2 | 2,7 | 1,7 |

1) Veränderung gegenüber dem Vorjahreszeitraum in % – 2) Bei Übernachtungen von Gästen aus der Bundesrepublik Deutschland und dem Ausland: Anteil an allen Übernachtungen im Bundesgebiet; sonst: Anteil an allen Übernachtungen am Ausland zusammen. – 3) mittlere Aufenthaltsdauer in Tagen = Übernachtungen / Ankünfte

Noch: 3.4 Leistung der Beherbergungsstätten nach Reisegebieten und Herkunftsländern

Januar bis Dezember 2003

| Reisegebiet Herkunftsland (ständiger Wohnsitz) | Ankünfte | | Übernachtungen | | | Mittlere Aufenthalts- dauer ³⁾ |
|---|------------------|--------------------------------|------------------|--------------------------------|----------------------|---|
| | aller Gäste | Verän- derung ¹⁾ | aller Gäste | Verän- derung ¹⁾ | Anteil ²⁾ | |
| Niederrhein | 1 444 254 | +1,4 | 3 028 358 | +5,4 | 100 | 2,1 |
| Bundesrepublik Deutschland | 1 184 396 | +1,1 | 2 467 593 | +7,1 | 81,5 | 2,1 |
| Ausland | 259 858 | +3,2 | 560 765 | -1,7 | 18,5 | 2,2 |
| Europa | 215 119 | +3,0 | 440 480 | -1,7 | 78,5 | 2,0 |
| EU-Länder | 178 772 | +3,3 | 352 562 | -1,5 | 62,9 | 2,0 |
| Belgien | 12 457 | +1,7 | 23 548 | +10,7 | 4,2 | 1,9 |
| Dänemark | 6 566 | +8,2 | 12 845 | +4,2 | 2,3 | 2,0 |
| Finnland | 1 435 | -4,3 | 2 676 | -10,4 | 0,5 | 1,9 |
| Frankreich | 13 923 | -2,6 | 26 039 | -1,5 | 4,6 | 1,9 |
| Griechenland | 1 239 | -7,2 | 3 585 | -8,2 | 0,6 | 2,9 |
| Vereinigtes Königreich | 27 619 | +2,4 | 63 108 | -11,6 | 11,3 | 2,3 |
| Republik Irland | 883 | -4,0 | 2 070 | -2,1 | 0,4 | 2,3 |
| Italien | 10 052 | -12,4 | 22 454 | -17,0 | 4,0 | 2,2 |
| Luxemburg | 1 172 | -0,9 | 1 813 | -4,9 | 0,3 | 1,5 |
| Niederlande | 83 992 | +11,5 | 150 101 | +7,8 | 26,8 | 1,8 |
| Österreich | 8 769 | -9,1 | 22 822 | -4,3 | 4,1 | 2,6 |
| Portugal | 890 | -18,3 | 2 032 | -22,8 | 0,4 | 2,3 |
| Schweden | 4 937 | +2,5 | 8 043 | -2,4 | 1,4 | 1,6 |
| Spanien | 4 838 | -21,3 | 11 426 | -20,4 | 2,0 | 2,4 |
| Baltische Staaten | 1 096 | +26,1 | 3 914 | +20,9 | 0,7 | 3,6 |
| Island | 192 | -47,1 | 356 | -49,5 | 0,1 | 1,9 |
| Norwegen | 2 174 | -1,7 | 4 602 | +13,4 | 0,8 | 2,1 |
| Polen | 6 613 | +13,5 | 16 587 | +17,7 | 3,0 | 2,5 |
| Russland | 3 475 | -6,5 | 11 981 | -11,8 | 2,1 | 3,4 |
| Schweiz | 10 187 | -3,3 | 18 007 | -10,8 | 3,2 | 1,8 |
| Tschechische Republik | 3 023 | +4,7 | 7 415 | -15,7 | 1,3 | 2,5 |
| Türkei | 4 959 | +15,2 | 10 995 | +8,0 | 2,0 | 2,2 |
| Ungarn | 1 353 | +2,3 | 3 685 | +6,0 | 0,7 | 2,7 |
| Sonstige europäische Länder | 3 275 | -11,9 | 10 376 | -12,7 | 1,9 | 3,2 |
| Afrika | 2 507 | +6,8 | 5 897 | +4,6 | 1,1 | 2,4 |
| Republik Südafrika | 508 | -9,6 | 1 555 | +5,6 | 0,3 | 3,1 |
| Sonstige afrikanische Länder | 1 999 | +11,9 | 4 342 | +4,2 | 0,8 | 2,2 |
| Asien | 12 252 | -7,1 | 39 130 | -6,2 | 7,0 | 3,2 |
| Arabische Golfstaaten | 719 | -12,5 | 2 251 | -22,6 | 0,4 | 3,1 |
| Volksrepublik China und Hongkong | 2 931 | +5,5 | 11 256 | +0,4 | 2,0 | 3,8 |
| Israel | 754 | -19,4 | 1 879 | -21,3 | 0,3 | 2,5 |
| Japan | 2 284 | -24,7 | 7 931 | -18,5 | 1,4 | 3,5 |
| Südkorea | 994 | -0,7 | 3 405 | +15,5 | 0,6 | 3,4 |
| Taiwan | 554 | -15,3 | 2 387 | -11,6 | 0,4 | 4,3 |
| Sonstige asiatische Länder | 4 016 | +1,3 | 10 021 | +2,1 | 1,8 | 2,5 |
| Amerika | 13 484 | -5,1 | 44 114 | -10,0 | 7,9 | 3,3 |
| Kanada | 1 613 | -10,3 | 6 636 | -3,0 | 1,2 | 4,1 |
| USA | 9 964 | -5,3 | 30 937 | -12,8 | 5,5 | 3,1 |
| Mittelamerika und Karibik | 585 | +47,0 | 1 854 | +62,6 | 0,3 | 3,2 |
| Brasilien | 649 | -20,0 | 2 459 | -5,9 | 0,4 | 3,8 |
| Sonstige südamerikanische Länder | 673 | -1,9 | 2 228 | -23,7 | 0,4 | 3,3 |
| Australien, Neuseeland und Ozeanien | 967 | +8,9 | 2 847 | +11,7 | 0,5 | 2,9 |
| Ohne Angabe | 15 529 | +25,3 | 28 297 | +19,1 | 5,0 | 1,8 |

Anmerkungen siehe Seite 66

Noch: 3.4 Leistung der Beherbergungsstätten nach Reisegebieten und Herkunftsländern

Januar bis Dezember 2003

| Reisegebiet Herkunftsland (ständiger Wohnsitz) | Ankünfte | | Übernachtungen | | | Mittlere Aufenthalts- dauer ³⁾ |
|---|------------------|--------------------------------|------------------|--------------------------------|----------------------|---|
| | aller Gäste | Verän- derung ¹⁾ | aller Gäste | Verän- derung ¹⁾ | Anteil ²⁾ | |
| Münsterland | 1 202 961 | +3,3 | 2 752 861 | +6,4 | 100 | 2,3 |
| Bundesrepublik Deutschland | 1 086 773 | +1,9 | 2 497 268 | +4,6 | 90,7 | 2,3 |
| Ausland | 116 188 | +18,0 | 255 593 | +28,0 | 9,3 | 2,2 |
| Europa | 97 144 | +21,7 | 214 148 | +35,4 | 83,8 | 2,2 |
| EU-Länder | 78 219 | +27,4 | 163 778 | +51,1 | 64,1 | 2,1 |
| Belgien | 5 058 | +18,9 | 10 127 | +37,7 | 4,0 | 2,0 |
| Dänemark | 9 826 | +13,5 | 14 418 | +31,2 | 5,6 | 1,5 |
| Finnland | 1 548 | +36,6 | 2 523 | +29,0 | 1,0 | 1,6 |
| Frankreich | 5 955 | +10,9 | 10 923 | +17,1 | 4,3 | 1,8 |
| Griechenland | 523 | +3,2 | 1 066 | +3,3 | 0,4 | 2,0 |
| Vereinigtes Königreich | 7 843 | -9,5 | 16 118 | +1,0 | 6,3 | 2,1 |
| Republik Irland | 310 | -9,6 | 680 | -19,4 | 0,3 | 2,2 |
| Italien | 3 742 | +0,1 | 7 748 | +4,7 | 3,0 | 2,1 |
| Luxemburg | 1 030 | +17,3 | 2 098 | +35,4 | 0,8 | 2,0 |
| Niederlande | 30 857 | +73,0 | 76 100 | +124,8 | 29,8 | 2,5 |
| Österreich | 3 711 | +20,2 | 9 012 | +37,3 | 3,5 | 2,4 |
| Portugal | 553 | +34,2 | 1 165 | -7,1 | 0,5 | 2,1 |
| Schweden | 4 787 | +9,7 | 6 768 | +13,5 | 2,6 | 1,4 |
| Spanien | 2 476 | +16,1 | 5 032 | +17,1 | 2,0 | 2,0 |
| Baltische Staaten | 1 236 | +54,1 | 3 386 | +52,5 | 1,3 | 2,7 |
| Island | 99 | -2,9 | 200 | +11,7 | 0,1 | 2,0 |
| Norwegen | 1 830 | +6,1 | 2 995 | +3,8 | 1,2 | 1,6 |
| Polen | 4 955 | -4,6 | 16 153 | -7,7 | 6,3 | 3,3 |
| Russland | 1 896 | -7,7 | 6 622 | -6,3 | 2,6 | 3,5 |
| Schweiz | 3 874 | +4,2 | 7 398 | +2,1 | 2,9 | 1,9 |
| Tschechische Republik | 1 325 | +25,1 | 3 253 | +18,1 | 1,3 | 2,5 |
| Türkei | 699 | -4,4 | 1 512 | -17,1 | 0,6 | 2,2 |
| Ungarn | 909 | -32,3 | 2 714 | -12,8 | 1,1 | 3,0 |
| Sonstige europäische Länder | 2 102 | +22,9 | 6 137 | +22,3 | 2,4 | 2,9 |
| Afrika | 668 | +55,0 | 2 085 | +22,6 | 0,8 | 3,1 |
| Republik Südafrika | 397 | +157,8 | 1 204 | +146,2 | 0,5 | 3,0 |
| Sonstige afrikanische Länder | 271 | -2,2 | 881 | -27,3 | 0,3 | 3,3 |
| Asien | 3 337 | -16,1 | 8 822 | -17,9 | 3,5 | 2,6 |
| Arabische Golfstaaten | 456 | -8,2 | 1 247 | -5,4 | 0,5 | 2,7 |
| Volksrepublik China und Hongkong | 512 | -33,1 | 1 377 | -25,8 | 0,5 | 2,7 |
| Israel | 340 | -25,3 | 693 | -43,6 | 0,3 | 2,0 |
| Japan | 1 027 | -17,2 | 2 376 | -18,2 | 0,9 | 2,3 |
| Südkorea | 298 | -10,8 | 718 | -33,0 | 0,3 | 2,4 |
| Taiwan | 65 | -30,9 | 192 | -23,8 | 0,1 | 3,0 |
| Sonstige asiatische Länder | 639 | +8,3 | 2 219 | +5,3 | 0,9 | 3,5 |
| Amerika | 6 446 | +6,0 | 16 462 | +11,5 | 6,4 | 2,6 |
| Kanada | 670 | +8,2 | 1 825 | +46,4 | 0,7 | 2,7 |
| USA | 5 028 | +5,6 | 12 934 | +13,2 | 5,1 | 2,6 |
| Mittelamerika und Karibik | 220 | +88,0 | 495 | +49,5 | 0,2 | 2,3 |
| Brasilien | 349 | -9,1 | 782 | -33,2 | 0,3 | 2,2 |
| Sonstige südamerikanische Länder | 179 | -9,1 | 426 | -28,4 | 0,2 | 2,4 |
| Australien, Neuseeland und Ozeanien | 518 | +7,2 | 1 290 | -15,4 | 0,5 | 2,5 |
| Ohne Angabe | 8 075 | +5,4 | 12 786 | -0,4 | 5,0 | 1,6 |

Anmerkungen siehe Seite 66

Noch: 3.4 Leistung der Beherbergungsstätten nach Reisegebieten und Herkunftsländern

Januar bis Dezember 2003

| Reisegebiet Herkunftsland (ständiger Wohnsitz) | Ankünfte | | Übernachtungen | | | Mittlere Aufenthalts- dauer ³⁾ |
|---|------------------|--------------------------------|------------------|--------------------------------|----------------------|---|
| | aller Gäste | Verän- derung ¹⁾ | aller Gäste | Verän- derung ¹⁾ | Anteil ²⁾ | |
| Teutoburger Wald | 1 599 995 | +3,0 | 6 370 415 | -0,2 | 100 | 4,0 |
| Bundesrepublik Deutschland | 1 442 111 | +2,4 | 5 958 438 | -1,0 | 93,5 | 4,1 |
| Ausland | 157 884 | +8,8 | 411 977 | +12,4 | 6,5 | 2,6 |
| Europa | 128 567 | +9,4 | 343 850 | +14,7 | 83,5 | 2,7 |
| EU-Länder | 98 198 | +11,4 | 259 104 | +18,9 | 62,9 | 2,6 |
| Belgien | 6 297 | +6,2 | 13 268 | +10,3 | 3,2 | 2,1 |
| Dänemark | 8 417 | -8,5 | 20 119 | -18,1 | 4,9 | 2,4 |
| Finnland | 1 522 | +17,6 | 3 202 | +9,2 | 0,8 | 2,1 |
| Frankreich | 8 721 | +8,4 | 16 524 | +11,2 | 4,0 | 1,9 |
| Griechenland | 885 | -2,9 | 2 205 | -9,2 | 0,5 | 2,5 |
| Vereinigtes Königreich | 17 997 | +7,5 | 40 736 | +9,4 | 9,9 | 2,3 |
| Republik Irland | 796 | +10,1 | 2 105 | +23,9 | 0,5 | 2,6 |
| Italien | 6 632 | -0,3 | 13 954 | +4,0 | 3,4 | 2,1 |
| Luxemburg | 715 | +17,6 | 1 238 | +20,2 | 0,3 | 1,7 |
| Niederlande | 31 606 | +33,8 | 113 577 | +46,2 | 27,6 | 3,6 |
| Österreich | 6 193 | +6,0 | 13 607 | +7,8 | 3,3 | 2,2 |
| Portugal | 887 | +0,7 | 3 293 | +35,8 | 0,8 | 3,7 |
| Schweden | 3 959 | -9,7 | 7 043 | -6,3 | 1,7 | 1,8 |
| Spanien | 3 571 | +6,7 | 8 233 | +11,0 | 2,0 | 2,3 |
| Baltische Staaten | 1 028 | -11,8 | 3 423 | +18,3 | 0,8 | 3,3 |
| Island | 103 | -35,6 | 210 | -31,1 | 0,1 | 2,0 |
| Norwegen | 1 724 | -16,4 | 3 145 | -18,5 | 0,8 | 1,8 |
| Polen | 7 777 | +9,3 | 25 971 | +6,9 | 6,3 | 3,3 |
| Russland | 4 774 | +2,8 | 10 856 | -3,3 | 2,6 | 2,3 |
| Schweiz | 5 788 | +5,7 | 10 317 | -1,1 | 2,5 | 1,8 |
| Tschechische Republik | 2 368 | -19,8 | 7 659 | -19,3 | 1,9 | 3,2 |
| Türkei | 1 852 | +14,8 | 4 299 | +21,4 | 1,0 | 2,3 |
| Ungarn | 1 528 | +9,9 | 4 285 | +11,0 | 1,0 | 2,8 |
| Sonstige europäische Länder | 3 427 | +22,7 | 14 581 | +21,3 | 3,5 | 4,3 |
| Afrika | 1 101 | +49,4 | 3 232 | +39,5 | 0,8 | 2,9 |
| Republik Südafrika | 426 | +50,5 | 1 647 | +76,9 | 0,4 | 3,9 |
| Sonstige afrikanische Länder | 675 | +48,7 | 1 585 | +14,4 | 0,4 | 2,3 |
| Asien | 7 944 | +15,0 | 22 344 | +11,8 | 5,4 | 2,8 |
| Arabische Golfstaaten | 337 | +6,6 | 1 316 | +17,9 | 0,3 | 3,9 |
| Volksrepublik China und Hongkong | 1 992 | +27,9 | 6 865 | +47,5 | 1,7 | 3,4 |
| Israel | 492 | +9,8 | 1 581 | +34,0 | 0,4 | 3,2 |
| Japan | 1 818 | -0,4 | 4 601 | -9,8 | 1,1 | 2,5 |
| Südkorea | 567 | +0,4 | 1 467 | -17,1 | 0,4 | 2,6 |
| Taiwan | 477 | -9,0 | 1 227 | -15,1 | 0,3 | 2,6 |
| Sonstige asiatische Länder | 2 261 | +35,3 | 5 287 | +11,9 | 1,3 | 2,3 |
| Amerika | 7 668 | -12,0 | 21 169 | -14,4 | 5,1 | 2,8 |
| Kanada | 745 | -24,9 | 2 195 | -31,5 | 0,5 | 2,9 |
| USA | 5 885 | -8,2 | 14 990 | -9,8 | 3,6 | 2,5 |
| Mittelamerika und Karibik | 281 | +39,1 | 1 121 | +63,9 | 0,3 | 4,0 |
| Brasilien | 320 | -32,8 | 1 505 | -36,1 | 0,4 | 4,7 |
| Sonstige südamerikanische Länder | 437 | -30,7 | 1 358 | -27,5 | 0,3 | 3,1 |
| Australien, Neuseeland und Ozeanien | 488 | -59,2 | 1 290 | -49,3 | 0,3 | 2,6 |
| Ohne Angabe | 12 116 | +20,8 | 20 092 | +16,8 | 4,9 | 1,7 |

Anmerkungen siehe Seite 66

Noch: 3.4 Leistung der Beherbergungsstätten nach Reisegebieten und Herkunftsländern

Januar bis Dezember 2003

| Reisegebiet Herkunftsland (ständiger Wohnsitz) | Ankünfte | | Übernachtungen | | | Mittlere Aufenthalts- dauer ³⁾ |
|---|------------------|--------------------------------|------------------|--------------------------------|----------------------|---|
| | aller Gäste | Verän- derung ¹⁾ | aller Gäste | Verän- derung ¹⁾ | Anteil ²⁾ | |
| Sauerland | 1 678 024 | +3,1 | 6 147 011 | +2,1 | 100 | 3,7 |
| Bundesrepublik Deutschland | 1 425 193 | +2,0 | 5 192 254 | +0,7 | 84,5 | 3,6 |
| Ausland | 252 831 | +9,4 | 954 757 | +10,0 | 15,5 | 3,8 |
| Europa | 241 572 | +9,4 | 925 404 | +10,0 | 96,9 | 3,8 |
| EU-Länder | 229 045 | +9,5 | 864 829 | +10,6 | 90,6 | 3,8 |
| Belgien | 21 073 | +22,8 | 77 914 | +26,1 | 8,2 | 3,7 |
| Dänemark | 2 428 | +4,5 | 7 018 | +13,2 | 0,7 | 2,9 |
| Finnland | 626 | +26,5 | 1 370 | +73,2 | 0,1 | 2,2 |
| Frankreich | 3 287 | -1,4 | 7 452 | -1,0 | 0,8 | 2,3 |
| Griechenland | 267 | +6,4 | 586 | -26,4 | 0,1 | 2,2 |
| Vereinigtes Königreich | 4 232 | -4,8 | 16 204 | +31,9 | 1,7 | 3,8 |
| Republik Irland | 407 | -8,5 | 1 010 | +3,0 | 0,1 | 2,5 |
| Italien | 2 622 | -6,3 | 5 576 | -24,3 | 0,6 | 2,1 |
| Luxemburg | 1 131 | +5,6 | 3 241 | -6,6 | 0,3 | 2,9 |
| Niederlande | 186 452 | +9,2 | 728 701 | +9,5 | 76,3 | 3,9 |
| Österreich | 2 964 | +6,4 | 7 107 | -4,9 | 0,7 | 2,4 |
| Portugal | 351 | -22,0 | 995 | -23,2 | 0,1 | 2,8 |
| Schweden | 1 629 | +8,0 | 3 108 | +10,3 | 0,3 | 1,9 |
| Spanien | 1 576 | +15,6 | 4 547 | +27,5 | 0,5 | 2,9 |
| Baltische Staaten | 648 | +297,5 | 1 729 | +380,3 | 0,2 | 2,7 |
| Island | 132 | -18,5 | 277 | -38,9 | - | 2,1 |
| Norwegen | 739 | +7,7 | 1 848 | +7,8 | 0,2 | 2,5 |
| Polen | 2 950 | -5,2 | 26 090 | -17,3 | 2,7 | 8,8 |
| Russland | 718 | -36,7 | 2 883 | -26,8 | 0,3 | 4,0 |
| Schweiz | 2 777 | +7,1 | 8 109 | +6,4 | 0,8 | 2,9 |
| Tschechische Republik | 2 290 | +4,9 | 8 988 | +22,7 | 0,9 | 3,9 |
| Türkei | 374 | +20,3 | 1 415 | +47,5 | 0,1 | 3,8 |
| Ungarn | 871 | +33,0 | 5 421 | +121,7 | 0,6 | 6,2 |
| Sonstige europäische Länder | 1 028 | +53,2 | 3 815 | +33,8 | 0,4 | 3,7 |
| Afrika | 176 | -29,3 | 546 | -33,3 | 0,1 | 3,1 |
| Republik Südafrika | 99 | -5,7 | 317 | -19,7 | - | 3,2 |
| Sonstige afrikanische Länder | 77 | -46,5 | 229 | -46,0 | - | 3,0 |
| Asien | 2 395 | +16,7 | 7 092 | +13,2 | 0,7 | 3,0 |
| Arabische Golfstaaten | 121 | -17,1 | 265 | -70,9 | - | 2,2 |
| Volksrepublik China und Hongkong | 755 | +32,0 | 2 501 | +2,2 | 0,3 | 3,3 |
| Israel | 206 | +80,7 | 781 | +230,9 | 0,1 | 3,8 |
| Japan | 753 | +9,8 | 1 815 | +19,3 | 0,2 | 2,4 |
| Südkorea | 177 | -1,1 | 331 | +19,9 | - | 1,9 |
| Taiwan | 116 | +16,0 | 258 | +20,0 | - | 2,2 |
| Sonstige asiatische Länder | 267 | +4,7 | 1 141 | +72,9 | 0,1 | 4,3 |
| Amerika | 3 316 | +3,8 | 9 231 | +4,9 | 1,0 | 2,8 |
| Kanada | 360 | +8,1 | 1 210 | +11,4 | 0,1 | 3,4 |
| USA | 2 148 | -5,0 | 5 458 | -3,9 | 0,6 | 2,5 |
| Mittelamerika und Karibik | 404 | +57,2 | 912 | +15,7 | 0,1 | 2,3 |
| Brasilien | 218 | -8,4 | 951 | +26,1 | 0,1 | 4,4 |
| Sonstige südamerikanische Länder | 186 | +72,2 | 700 | +42,3 | 0,1 | 3,8 |
| Australien, Neuseeland und Ozeanien | 221 | -19,0 | 622 | -3,1 | 0,1 | 2,8 |
| Ohne Angabe | 5 151 | +11,4 | 11 862 | +16,8 | 1,2 | 2,3 |

Anmerkungen siehe Seite 66

Noch: 3.4 Leistung der Beherbergungsstätten nach Reisegebieten und Herkunftsländern

Januar bis Dezember 2003

| Reisegebiet Herkunftsland (ständiger Wohnsitz) | Ankünfte | | Übernachtungen | | | Mittlere Aufenthalts- dauer ³⁾ |
|---|----------------|--------------------------------|----------------|--------------------------------|----------------------|---|
| | aller Gäste | Verän- derung ¹⁾ | aller Gäste | Verän- derung ¹⁾ | Anteil ²⁾ | |
| Siegerland-Wittgenstein | 215 974 | +0,2 | 964 862 | -5,0 | 100 | 4,5 |
| Bundesrepublik Deutschland | 190 588 | -0,1 | 907 596 | -5,6 | 94,1 | 4,8 |
| Ausland | 25 386 | +3,0 | 57 266 | +6,3 | 5,9 | 2,3 |
| Europa | 20 505 | +5,3 | 42 275 | +6,0 | 73,8 | 2,1 |
| EU-Länder | 15 603 | +4,1 | 32 951 | +7,4 | 57,5 | 2,1 |
| Belgien | 1 121 | +6,7 | 1 989 | +8,6 | 3,5 | 1,8 |
| Dänemark | 517 | -15,4 | 858 | -31,5 | 1,5 | 1,7 |
| Finnland | 297 | +10,8 | 437 | +1,6 | 0,8 | 1,5 |
| Frankreich | 1 353 | -12,4 | 2 485 | -2,5 | 4,3 | 1,8 |
| Griechenland | 54 | -11,5 | 81 | -27,7 | 0,1 | 1,5 |
| Vereinigtes Königreich | 1 429 | +7,2 | 2 314 | +12,5 | 4,0 | 1,6 |
| Republik Irland | 90 | +136,8 | 147 | +137,1 | 0,3 | 1,6 |
| Italien | 1 054 | -13,7 | 1 604 | -12,6 | 2,8 | 1,5 |
| Luxemburg | 113 | -79,1 | 182 | -90,4 | 0,3 | 1,6 |
| Niederlande | 7 589 | +21,1 | 19 643 | +31,1 | 34,3 | 2,6 |
| Österreich | 915 | -15,7 | 1 372 | -33,2 | 2,4 | 1,5 |
| Portugal | 59 | -21,3 | 92 | -34,3 | 0,2 | 1,6 |
| Schweden | 575 | +22,1 | 1 139 | +47,7 | 2,0 | 2,0 |
| Spanien | 437 | +3,6 | 608 | -16,6 | 1,1 | 1,4 |
| Baltische Staaten | 173 | +88,0 | 275 | +18,0 | 0,5 | 1,6 |
| Island | 11 | -86,7 | 15 | -91,8 | - | 1,4 |
| Norwegen | 201 | +22,6 | 394 | +19,0 | 0,7 | 2,0 |
| Polen | 1 157 | +20,8 | 2 191 | +16,7 | 3,8 | 1,9 |
| Russland | 527 | +1,9 | 1 129 | -20,8 | 2,0 | 2,1 |
| Schweiz | 1 102 | +3,8 | 1 536 | -2,6 | 2,7 | 1,4 |
| Tschechische Republik | 711 | +15,2 | 1 493 | -0,1 | 2,6 | 2,1 |
| Türkei | 232 | +34,1 | 365 | -0,5 | 0,6 | 1,6 |
| Ungarn | 406 | +18,0 | 1 132 | +62,6 | 2,0 | 2,8 |
| Sonstige europäische Länder | 382 | -18,7 | 794 | -20,8 | 1,4 | 2,1 |
| Afrika | 110 | +0,9 | 236 | -15,1 | 0,4 | 2,1 |
| Republik Südafrika | 34 | +3,0 | 55 | -16,7 | 0,1 | 1,6 |
| Sonstige afrikanische Länder | 76 | - | 181 | -14,6 | 0,3 | 2,4 |
| Asien | 2 774 | +13,5 | 10 682 | +21,2 | 18,7 | 3,9 |
| Arabische Golfstaaten | 241 | +201,3 | 610 | +131,9 | 1,1 | 2,5 |
| Volksrepublik China und Hongkong | 1 287 | -3,3 | 7 894 | +18,6 | 13,8 | 6,1 |
| Israel | 169 | +96,5 | 286 | +113,4 | 0,5 | 1,7 |
| Japan | 600 | +42,2 | 933 | +23,1 | 1,6 | 1,6 |
| Südkorea | 119 | -6,3 | 238 | +49,7 | 0,4 | 2,0 |
| Taiwan | 51 | - | 133 | +3,9 | 0,2 | 2,6 |
| Sonstige asiatische Länder | 307 | -11,5 | 588 | -17,3 | 1,0 | 1,9 |
| Amerika | 1 407 | +2,4 | 3 144 | +5,1 | 5,5 | 2,2 |
| Kanada | 200 | +9,9 | 464 | +57,3 | 0,8 | 2,3 |
| USA | 965 | -5,5 | 2 219 | +0,8 | 3,9 | 2,3 |
| Mittelamerika und Karibik | 83 | +245,8 | 115 | +150,0 | 0,2 | 1,4 |
| Brasilien | 126 | +43,2 | 303 | +9,8 | 0,5 | 2,4 |
| Sonstige südamerikanische Länder | 33 | -44,1 | 43 | -75,3 | 0,1 | 1,3 |
| Australien, Neuseeland und Ozeanien | 54 | -33,3 | 83 | -38,5 | 0,1 | 1,5 |
| Ohne Angabe | 536 | -54,5 | 846 | -52,4 | 1,5 | 1,6 |

Anmerkungen siehe Seite 66

Noch: 3.4 Leistung der Beherbergungsstätten nach Reisegebieten und Herkunftsländern

Januar bis Dezember 2003

| Reisegebiet Herkunftsland (ständiger Wohnsitz) | Ankünfte | | Übernachtungen | | | Mittlere Aufenthalts- dauer ³⁾ |
|---|------------------|--------------------------------|------------------|--------------------------------|----------------------|---|
| | aller Gäste | Verän- derung ¹⁾ | aller Gäste | Verän- derung ¹⁾ | Anteil ²⁾ | |
| Bergisches Land | 1 205 499 | -3,1 | 2 830 078 | -3,9 | 100 | 2,3 |
| Bundesrepublik Deutschland | 1 012 665 | -4,8 | 2 420 242 | -4,8 | 85,5 | 2,4 |
| Ausland | 192 834 | +7,0 | 409 836 | +1,6 | 14,5 | 2,1 |
| Europa | 149 639 | +4,1 | 296 302 | -1,6 | 72,3 | 2,0 |
| EU-Länder | 115 051 | +2,8 | 216 819 | -4,5 | 52,9 | 1,9 |
| Belgien | 9 444 | +1,2 | 16 750 | -1,0 | 4,1 | 1,8 |
| Dänemark | 6 587 | -12,8 | 10 471 | -17,9 | 2,6 | 1,6 |
| Finnland | 2 131 | +6,9 | 3 953 | +0,7 | 1,0 | 1,9 |
| Frankreich | 18 852 | +14,6 | 33 111 | +13,2 | 8,1 | 1,8 |
| Griechenland | 1 468 | +21,8 | 3 155 | -5,0 | 0,8 | 2,1 |
| Vereinigtes Königreich | 22 269 | +3,9 | 44 484 | -3,5 | 10,9 | 2,0 |
| Republik Irland | 866 | -1,1 | 2 824 | +3,1 | 0,7 | 3,3 |
| Italien | 10 994 | -13,2 | 23 773 | -24,2 | 5,8 | 2,2 |
| Luxemburg | 1 301 | +3,3 | 2 480 | +10,9 | 0,6 | 1,9 |
| Niederlande | 18 777 | +5,8 | 33 848 | -3,3 | 8,3 | 1,8 |
| Österreich | 8 473 | +26,7 | 16 473 | +12,2 | 4,0 | 1,9 |
| Portugal | 1 051 | -20,6 | 2 266 | -25,1 | 0,6 | 2,2 |
| Schweden | 6 954 | -2,3 | 11 357 | -10,2 | 2,8 | 1,6 |
| Spanien | 5 884 | -6,7 | 11 874 | -9,3 | 2,9 | 2,0 |
| Baltische Staaten | 2 385 | +81,4 | 5 366 | +103,3 | 1,3 | 2,2 |
| Island | 270 | -3,9 | 563 | -6,5 | 0,1 | 2,1 |
| Norwegen | 1 912 | -14,6 | 3 017 | -13,8 | 0,7 | 1,6 |
| Polen | 6 070 | +9,9 | 13 477 | -4,6 | 3,3 | 2,2 |
| Russland | 3 077 | +12,3 | 8 098 | +1,4 | 2,0 | 2,6 |
| Schweiz | 7 924 | -4,3 | 15 149 | -10,6 | 3,7 | 1,9 |
| Tschechische Republik | 4 227 | +13,2 | 10 248 | +12,4 | 2,5 | 2,4 |
| Türkei | 2 336 | +15,6 | 5 319 | -0,7 | 1,3 | 2,3 |
| Ungarn | 1 652 | -11,8 | 5 886 | +41,7 | 1,4 | 3,6 |
| Sonstige europäische Länder | 4 735 | +23,4 | 12 360 | +26,1 | 3,0 | 2,6 |
| Afrika | 2 735 | +77,1 | 8 221 | +87,1 | 2,0 | 3,0 |
| Republik Südafrika | 498 | +2,9 | 1 326 | -10,3 | 0,3 | 2,7 |
| Sonstige afrikanische Länder | 2 237 | +111,0 | 6 895 | +136,6 | 1,7 | 3,1 |
| Asien | 11 268 | -2,6 | 35 066 | +1,5 | 8,6 | 3,1 |
| Arabische Golfstaaten | 636 | +13,4 | 1 788 | +3,7 | 0,4 | 2,8 |
| Volksrepublik China und Hongkong | 2 982 | +1,7 | 10 391 | +16,4 | 2,5 | 3,5 |
| Israel | 972 | +2,2 | 2 139 | -16,7 | 0,5 | 2,2 |
| Japan | 2 530 | -15,6 | 7 013 | -9,9 | 1,7 | 2,8 |
| Südkorea | 578 | -32,4 | 1 844 | -22,7 | 0,4 | 3,2 |
| Taiwan | 513 | +16,9 | 1 521 | +46,8 | 0,4 | 3,0 |
| Sonstige asiatische Länder | 3 057 | +8,1 | 10 370 | +2,2 | 2,5 | 3,4 |
| Amerika | 14 646 | -10,6 | 40 099 | -17,6 | 9,8 | 2,7 |
| Kanada | 1 326 | +28,4 | 3 123 | +8,8 | 0,8 | 2,4 |
| USA | 11 398 | -14,2 | 30 973 | -19,5 | 7,6 | 2,7 |
| Mittelamerika und Karibik | 557 | -7,6 | 1 878 | +4,3 | 0,5 | 3,4 |
| Brasilien | 670 | -15,0 | 1 949 | -40,2 | 0,5 | 2,9 |
| Sonstige südamerikanische Länder | 695 | +2,8 | 2 176 | -4,9 | 0,5 | 3,1 |
| Australien, Neuseeland und Ozeanien | 1 083 | +24,3 | 2 360 | -11,1 | 0,6 | 2,2 |
| Ohne Angabe | 13 463 | +124,2 | 27 788 | +138,2 | 6,8 | 2,1 |

Anmerkungen siehe Seite 66

Noch: 3.4 Leistung der Beherbergungsstätten nach Reisegebieten und Herkunftsländern

Januar bis Dezember 2003

| Reisegebiet Herkunftsland (ständiger Wohnsitz) | Ankünfte | | Übernachtungen | | | Mittlere Aufenthalts- dauer ³⁾ |
|---|----------------|--------------------------------|------------------|--------------------------------|----------------------|---|
| | aller Gäste | Verän- derung ¹⁾ | aller Gäste | Verän- derung ¹⁾ | Anteil ²⁾ | |
| Bonn und Rhein-Sieg-Kreis | 966 837 | -0,8 | 2 048 661 | -2,3 | 100 | 2,1 |
| Bundesrepublik Deutschland | 826 157 | -1,4 | 1 706 845 | -3,8 | 83,3 | 2,1 |
| Ausland | 140 680 | +3,3 | 341 816 | +5,6 | 16,7 | 2,4 |
| Europa | 102 113 | +6,7 | 222 454 | +7,5 | 65,1 | 2,2 |
| EU-Länder | 76 900 | +7,3 | 159 803 | +6,7 | 46,8 | 2,1 |
| Belgien | 10 746 | +12,4 | 22 998 | +3,5 | 6,7 | 2,1 |
| Dänemark | 1 818 | -5,0 | 3 504 | -4,4 | 1,0 | 1,9 |
| Finnland | 863 | -6,6 | 2 163 | +15,2 | 0,6 | 2,5 |
| Frankreich | 9 054 | +3,9 | 18 431 | +6,4 | 5,4 | 2,0 |
| Griechenland | 905 | -8,1 | 2 581 | -6,3 | 0,8 | 2,9 |
| Vereinigtes Königreich | 18 809 | +13,4 | 37 067 | +11,7 | 10,8 | 2,0 |
| Republik Irland | 535 | -40,4 | 1 300 | -31,4 | 0,4 | 2,4 |
| Italien | 7 018 | -0,6 | 15 674 | -2,2 | 4,6 | 2,2 |
| Luxemburg | 890 | -12,7 | 1 614 | -11,4 | 0,5 | 1,8 |
| Niederlande | 13 594 | +7,3 | 26 359 | +15,2 | 7,7 | 1,9 |
| Österreich | 5 772 | +17,4 | 12 888 | +14,8 | 3,8 | 2,2 |
| Portugal | 503 | -14,6 | 1 532 | -30,1 | 0,4 | 3,0 |
| Schweden | 2 195 | +6,2 | 4 629 | +5,6 | 1,4 | 2,1 |
| Spanien | 4 198 | +11,6 | 9 063 | +9,7 | 2,7 | 2,2 |
| Baltische Staaten | 1 596 | +129,6 | 4 348 | +117,1 | 1,3 | 2,7 |
| Island | 210 | +32,9 | 524 | +16,4 | 0,2 | 2,5 |
| Norwegen | 1 227 | -17,0 | 2 336 | -16,8 | 0,7 | 1,9 |
| Polen | 2 471 | +4,2 | 6 763 | -5,8 | 2,0 | 2,7 |
| Russland | 4 598 | -10,8 | 13 368 | -4,8 | 3,9 | 2,9 |
| Schweiz | 6 251 | +3,2 | 12 231 | +10,0 | 3,6 | 2,0 |
| Tschechische Republik | 1 776 | +6,7 | 3 882 | +3,4 | 1,1 | 2,2 |
| Türkei | 1 627 | +15,5 | 4 145 | +22,3 | 1,2 | 2,5 |
| Ungarn | 1 699 | +11,3 | 3 764 | +13,5 | 1,1 | 2,2 |
| Sonstige europäische Länder | 3 758 | +7,8 | 11 290 | +23,2 | 3,3 | 3,0 |
| Afrika | 2 749 | -10,3 | 10 378 | -9,1 | 3,0 | 3,8 |
| Republik Südafrika | 511 | +13,8 | 1 880 | +15,0 | 0,6 | 3,7 |
| Sonstige afrikanische Länder | 2 238 | -14,4 | 8 498 | -13,2 | 2,5 | 3,8 |
| Asien | 14 450 | -12,2 | 49 530 | +3,4 | 14,5 | 3,4 |
| Arabische Golfstaaten | 2 635 | -4,8 | 16 721 | +5,0 | 4,9 | 6,3 |
| Volksrepublik China und Hongkong | 2 851 | -25,1 | 6 769 | -11,1 | 2,0 | 2,4 |
| Israel | 986 | -3,0 | 2 416 | +3,0 | 0,7 | 2,5 |
| Japan | 3 275 | -9,9 | 9 097 | +6,1 | 2,7 | 2,8 |
| Südkorea | 419 | -24,8 | 977 | +3,3 | 0,3 | 2,3 |
| Taiwan | 425 | +28,4 | 1 058 | +16,3 | 0,3 | 2,5 |
| Sonstige asiatische Länder | 3 859 | -11,3 | 12 492 | +7,9 | 3,7 | 3,2 |
| Amerika | 12 627 | -2,7 | 36 860 | -0,8 | 10,8 | 2,9 |
| Kanada | 1 204 | +7,8 | 3 757 | +8,3 | 1,1 | 3,1 |
| USA | 8 818 | -8,9 | 25 441 | -7,4 | 7,4 | 2,9 |
| Mittelamerika und Karibik | 708 | +21,6 | 2 270 | +53,8 | 0,7 | 3,2 |
| Brasilien | 506 | - | 1 533 | +5,8 | 0,4 | 3,0 |
| Sonstige südamerikanische Länder | 1 391 | +27,6 | 3 859 | +17,2 | 1,1 | 2,8 |
| Australien, Neuseeland und Ozeanien | 987 | -6,6 | 3 224 | +20,5 | 0,9 | 3,3 |
| Ohne Angabe | 7 754 | +11,5 | 19 370 | +9,8 | 5,7 | 2,5 |

Anmerkungen siehe Seite 66

Noch: 3.4 Leistung der Beherbergungsstätten nach Reisegebieten und Herkunftsländern

Januar bis Dezember 2003

| Reisegebiet Herkunftsland (ständiger Wohnsitz) | Ankünfte | | Übernachtungen | | | Mittlere Aufenthalts- dauer ³⁾ |
|---|------------------|--------------------------------|------------------|--------------------------------|----------------------|---|
| | aller Gäste | Verän- derung ¹⁾ | aller Gäste | Verän- derung ¹⁾ | Anteil ²⁾ | |
| Köln | 1 902 219 | +4,1 | 3 484 153 | +5,5 | 100 | 1,8 |
| Bundesrepublik Deutschland | 1 332 191 | +3,5 | 2 313 284 | +4,2 | 66,4 | 1,7 |
| Ausland | 570 028 | +5,5 | 1 170 869 | +8,1 | 33,6 | 2,1 |
| Europa | 427 205 | +8,5 | 847 913 | +9,7 | 72,4 | 2,0 |
| EU-Länder | 351 232 | +7,1 | 684 711 | +8,3 | 58,5 | 1,9 |
| Belgien | 26 843 | +27,3 | 43 804 | +29,1 | 3,7 | 1,6 |
| Dänemark | 8 674 | +5,7 | 18 333 | +9,6 | 1,6 | 2,1 |
| Finnland | 4 620 | +9,5 | 11 216 | +14,2 | 1,0 | 2,4 |
| Frankreich | 33 137 | +9,0 | 63 042 | +13,2 | 5,4 | 1,9 |
| Griechenland | 5 376 | +26,7 | 13 788 | +35,7 | 1,2 | 2,6 |
| Vereinigtes Königreich | 112 681 | -2,1 | 204 946 | - | 17,5 | 1,8 |
| Republik Irland | 3 585 | -3,8 | 7 809 | -1,4 | 0,7 | 2,2 |
| Italien | 40 424 | +0,9 | 95 320 | -3,5 | 8,1 | 2,4 |
| Luxemburg | 4 563 | +14,2 | 6 949 | +12,9 | 0,6 | 1,5 |
| Niederlande | 51 709 | +11,6 | 94 215 | +15,2 | 8,0 | 1,8 |
| Österreich | 19 733 | +19,3 | 40 609 | +18,6 | 3,5 | 2,1 |
| Portugal | 4 232 | -4,3 | 8 372 | +0,3 | 0,7 | 2,0 |
| Schweden | 9 511 | +13,6 | 19 581 | +10,8 | 1,7 | 2,1 |
| Spanien | 26 144 | +23,8 | 56 727 | +23,4 | 4,8 | 2,2 |
| Baltische Staaten | 2 104 | +33,7 | 5 204 | +18,5 | 0,4 | 2,5 |
| Island | 1 486 | +8,1 | 3 731 | +43,0 | 0,3 | 2,5 |
| Norwegen | 5 259 | +19,7 | 10 322 | +22,4 | 0,9 | 2,0 |
| Polen | 5 729 | +15,2 | 11 803 | +17,9 | 1,0 | 2,1 |
| Russland | 8 433 | -1,0 | 22 061 | -4,2 | 1,9 | 2,6 |
| Schweiz | 27 654 | +13,2 | 52 139 | +12,6 | 4,5 | 1,9 |
| Tschechische Republik | 5 046 | +23,3 | 10 289 | +17,1 | 0,9 | 2,0 |
| Türkei | 6 943 | +19,1 | 16 697 | +23,4 | 1,4 | 2,4 |
| Ungarn | 3 430 | +30,6 | 7 349 | +26,2 | 0,6 | 2,1 |
| Sonstige europäische Länder | 9 889 | +24,2 | 23 607 | +33,1 | 2,0 | 2,4 |
| Afrika | 6 217 | +39,2 | 17 338 | +43,9 | 1,5 | 2,8 |
| Republik Südafrika | 1 303 | +12,1 | 3 203 | +13,6 | 0,3 | 2,5 |
| Sonstige afrikanische Länder | 4 914 | +48,8 | 14 135 | +53,1 | 1,2 | 2,9 |
| Asien | 50 748 | -4,6 | 122 711 | +6,0 | 10,5 | 2,4 |
| Arabische Golfstaaten | 3 819 | +10,3 | 15 893 | +37,9 | 1,4 | 4,2 |
| Volksrepublik China und Hongkong | 11 219 | -5,2 | 22 053 | +3,2 | 1,9 | 2,0 |
| Israel | 3 493 | -4,4 | 9 128 | +0,9 | 0,8 | 2,6 |
| Japan | 16 856 | -11,5 | 33 906 | +0,2 | 2,9 | 2,0 |
| Südkorea | 2 216 | +7,4 | 4 434 | +20,0 | 0,4 | 2,0 |
| Taiwan | 2 919 | -0,8 | 10 012 | +9,8 | 0,9 | 3,4 |
| Sonstige asiatische Länder | 10 226 | +0,4 | 27 285 | +0,2 | 2,3 | 2,7 |
| Amerika | 62 674 | -9,7 | 138 579 | -3,4 | 11,8 | 2,2 |
| Kanada | 5 925 | +21,9 | 14 753 | +45,5 | 1,3 | 2,5 |
| USA | 48 068 | -13,7 | 102 441 | -9,8 | 8,7 | 2,1 |
| Mittelamerika und Karibik | 2 639 | -3,7 | 5 806 | +3,0 | 0,5 | 2,2 |
| Brasilien | 2 750 | +14,9 | 7 219 | +21,8 | 0,6 | 2,6 |
| Sonstige südamerikanische Länder | 3 292 | -12,0 | 8 360 | +2,3 | 0,7 | 2,5 |
| Australien, Neuseeland und Ozeanien | 5 459 | -2,1 | 12 298 | +1,4 | 1,1 | 2,3 |
| Ohne Angabe | 17 725 | +28,6 | 32 030 | +20,0 | 2,7 | 1,8 |

Anmerkungen siehe Seite 66

Noch: 3.4 Leistung der Beherbergungsstätten nach Reisegebieten und Herkunftsländern

Januar bis Dezember 2003

| Reisegebiet Herkunftsland (ständiger Wohnsitz) | Ankünfte | | Übernachtungen | | | Mittlere Aufenthalts- dauer ³⁾ |
|---|------------------|--------------------------------|------------------|--------------------------------|----------------------|---|
| | aller Gäste | Verän- derung ¹⁾ | aller Gäste | Verän- derung ¹⁾ | Anteil ²⁾ | |
| Düsseldorf | 1 272 668 | -2,3 | 2 304 698 | -6,3 | 100 | 1,8 |
| Bundesrepublik Deutschland | 797 831 | -4,1 | 1 359 095 | -6,9 | 59,0 | 1,7 |
| Ausland | 474 837 | +0,9 | 945 603 | -5,4 | 41,0 | 2,0 |
| Europa | 331 107 | +3,0 | 628 209 | -3,5 | 66,4 | 1,9 |
| EU-Länder | 266 642 | +2,4 | 489 940 | -4,0 | 51,8 | 1,8 |
| Belgien | 11 598 | -2,7 | 19 173 | +0,6 | 2,0 | 1,7 |
| Dänemark | 5 454 | -7,2 | 11 732 | -2,5 | 1,2 | 2,2 |
| Finnland | 9 145 | +4,0 | 17 383 | -6,4 | 1,8 | 1,9 |
| Frankreich | 23 544 | -3,8 | 41 914 | -7,9 | 4,4 | 1,8 |
| Griechenland | 7 504 | +7,2 | 17 791 | +0,2 | 1,9 | 2,4 |
| Vereinigtes Königreich | 67 100 | +2,0 | 113 817 | -1,4 | 12,0 | 1,7 |
| Republik Irland | 4 080 | +7,1 | 8 692 | +0,8 | 0,9 | 2,1 |
| Italien | 30 714 | -12,8 | 64 509 | -23,7 | 6,8 | 2,1 |
| Luxemburg | 2 883 | +8,5 | 4 434 | +6,8 | 0,5 | 1,5 |
| Niederlande | 46 576 | +20,2 | 79 308 | +17,1 | 8,4 | 1,7 |
| Österreich | 14 848 | -8,5 | 30 963 | -10,0 | 3,3 | 2,1 |
| Portugal | 3 557 | +8,1 | 7 703 | -8,6 | 0,8 | 2,2 |
| Schweden | 10 912 | -7,3 | 20 305 | -13,5 | 2,1 | 1,9 |
| Spanien | 28 727 | +15,7 | 52 216 | +2,7 | 5,5 | 1,8 |
| Baltische Staaten | 1 465 | -2,6 | 3 402 | -17,6 | 0,4 | 2,3 |
| Island | 512 | -19,6 | 1 341 | -25,3 | 0,1 | 2,6 |
| Norwegen | 4 607 | -5,7 | 9 023 | -11,3 | 1,0 | 2,0 |
| Polen | 3 879 | +4,1 | 8 380 | +4,8 | 0,9 | 2,2 |
| Russland | 8 879 | +5,9 | 23 733 | -5,2 | 2,5 | 2,7 |
| Schweiz | 21 840 | +3,0 | 38 170 | -6,2 | 4,0 | 1,7 |
| Tschechische Republik | 2 794 | +6,0 | 5 961 | +2,5 | 0,6 | 2,1 |
| Türkei | 8 225 | +21,6 | 18 910 | +13,6 | 2,0 | 2,3 |
| Ungarn | 2 307 | +4,2 | 5 443 | +1,6 | 0,6 | 2,4 |
| Sonstige europäische Länder | 9 957 | +8,9 | 23 906 | +5,5 | 2,5 | 2,4 |
| Afrika | 5 310 | +4,7 | 14 143 | +2,7 | 1,5 | 2,7 |
| Republik Südafrika | 1 279 | +6,9 | 3 228 | +16,1 | 0,3 | 2,5 |
| Sonstige afrikanische Länder | 4 031 | +4,0 | 10 915 | -0,7 | 1,2 | 2,7 |
| Asien | 75 963 | +1,3 | 170 032 | -7,6 | 18,0 | 2,2 |
| Arabische Golfstaaten | 11 051 | +0,4 | 25 849 | -0,8 | 2,7 | 2,3 |
| Volksrepublik China und Hongkong | 7 956 | +33,9 | 19 384 | +9,2 | 2,0 | 2,4 |
| Israel | 5 174 | -12,6 | 11 951 | -23,6 | 1,3 | 2,3 |
| Japan | 37 476 | -2,0 | 75 120 | -10,9 | 7,9 | 2,0 |
| Südkorea | 2 157 | -4,4 | 4 956 | -7,3 | 0,5 | 2,3 |
| Taiwan | 1 905 | -4,0 | 5 939 | -9,7 | 0,6 | 3,1 |
| Sonstige asiatische Länder | 10 244 | +6,1 | 26 833 | -5,6 | 2,8 | 2,6 |
| Amerika | 41 059 | -13,6 | 94 206 | -16,1 | 10,0 | 2,3 |
| Kanada | 3 770 | +8,5 | 10 307 | +17,9 | 1,1 | 2,7 |
| USA | 31 275 | -16,8 | 68 072 | -20,2 | 7,2 | 2,2 |
| Mittelamerika und Karibik | 1 798 | +1,7 | 4 499 | -2,7 | 0,5 | 2,5 |
| Brasilien | 1 839 | -16,1 | 5 488 | -17,8 | 0,6 | 3,0 |
| Sonstige südamerikanische Länder | 2 377 | -3,5 | 5 840 | -15,6 | 0,6 | 2,5 |
| Australien, Neuseeland und Ozeanien | 3 444 | +7,2 | 8 180 | -3,2 | 0,9 | 2,4 |
| Ohne Angabe | 17 954 | -2,1 | 30 833 | +1,1 | 3,3 | 1,7 |

Anmerkungen siehe Seite 66

Noch: 3.4 Leistung der Beherbergungsstätten nach Reisegebieten und Herkunftsländern

Januar bis Dezember 2003

| Reisegebiet Herkunftsland (ständiger Wohnsitz) | Ankünfte | | Übernachtungen | | | Mittlere Aufenthalts- dauer ³⁾ |
|---|------------------|--------------------------------|------------------|--------------------------------|----------------------|---|
| | aller Gäste | Verän- derung ¹⁾ | aller Gäste | Verän- derung ¹⁾ | Anteil ²⁾ | |
| Ruhrgebiet | 2 026 728 | +2,8 | 3 964 723 | +0,8 | 100 | 2,0 |
| Bundesrepublik Deutschland | 1 737 412 | +1,7 | 3 367 224 | - | 84,9 | 1,9 |
| Ausland | 289 316 | +10,2 | 597 499 | +5,5 | 15,1 | 2,1 |
| Europa | 242 132 | +10,9 | 480 892 | +9,6 | 80,5 | 2,0 |
| EU-Länder | 176 227 | +10,8 | 339 937 | +9,8 | 56,9 | 1,9 |
| Belgien | 11 819 | +5,0 | 22 156 | +10,2 | 3,7 | 1,9 |
| Dänemark | 8 047 | +5,4 | 15 300 | +15,2 | 2,6 | 1,9 |
| Finnland | 4 176 | +26,3 | 8 238 | +12,5 | 1,4 | 2,0 |
| Frankreich | 16 851 | +3,1 | 29 546 | -0,4 | 4,9 | 1,8 |
| Griechenland | 3 054 | +21,0 | 6 529 | +6,4 | 1,1 | 2,1 |
| Vereinigtes Königreich | 30 135 | +8,9 | 62 744 | +1,8 | 10,5 | 2,1 |
| Republik Irland | 1 368 | +49,7 | 3 019 | +29,6 | 0,5 | 2,2 |
| Italien | 14 125 | -8,2 | 31 247 | -12,3 | 5,2 | 2,2 |
| Luxemburg | 2 446 | +15,3 | 3 846 | +15,5 | 0,6 | 1,6 |
| Niederlande | 43 059 | +25,9 | 76 148 | +30,9 | 12,7 | 1,8 |
| Österreich | 15 399 | +11,6 | 36 933 | +18,6 | 6,2 | 2,4 |
| Portugal | 1 908 | -7,9 | 3 809 | -8,6 | 0,6 | 2,0 |
| Schweden | 15 527 | +5,6 | 21 611 | +8,3 | 3,6 | 1,4 |
| Spanien | 8 313 | +16,2 | 18 811 | +12,7 | 3,1 | 2,3 |
| Baltische Staaten | 3 213 | +81,8 | 6 181 | +53,6 | 1,0 | 1,9 |
| Island | 270 | -2,9 | 588 | -28,6 | 0,1 | 2,2 |
| Norwegen | 3 411 | -6,4 | 5 700 | -6,1 | 1,0 | 1,7 |
| Polen | 11 988 | +3,2 | 26 532 | +7,3 | 4,4 | 2,2 |
| Russland | 8 248 | +22,1 | 23 307 | +17,3 | 3,9 | 2,8 |
| Schweiz | 15 224 | +15,4 | 28 150 | +7,8 | 4,7 | 1,8 |
| Tschechische Republik | 5 195 | +14,9 | 11 308 | +18,7 | 1,9 | 2,2 |
| Türkei | 7 470 | +29,1 | 14 273 | +9,4 | 2,4 | 1,9 |
| Ungarn | 2 427 | -11,2 | 5 148 | -19,2 | 0,9 | 2,1 |
| Sonstige europäische Länder | 8 459 | -5,0 | 19 768 | +6,9 | 3,3 | 2,3 |
| Afrika | 2 866 | +13,1 | 7 396 | +10,4 | 1,2 | 2,6 |
| Republik Südafrika | 622 | +3,0 | 1 595 | -7,6 | 0,3 | 2,6 |
| Sonstige afrikanische Länder | 2 244 | +16,2 | 5 801 | +16,6 | 1,0 | 2,6 |
| Asien | 15 581 | +7,9 | 43 250 | -1,7 | 7,2 | 2,8 |
| Arabische Golfstaaten | 1 656 | +58,8 | 5 655 | +63,6 | 0,9 | 3,4 |
| Volksrepublik China und Hongkong | 3 170 | +1,2 | 11 014 | +24,5 | 1,8 | 3,5 |
| Israel | 1 055 | -22,4 | 3 344 | -37,2 | 0,6 | 3,2 |
| Japan | 3 543 | +8,8 | 7 889 | -12,3 | 1,3 | 2,2 |
| Südkorea | 688 | -32,5 | 1 987 | -43,8 | 0,3 | 2,9 |
| Taiwan | 592 | +12,5 | 1 697 | +1,7 | 0,3 | 2,9 |
| Sonstige asiatische Länder | 4 877 | +18,7 | 11 664 | -4,2 | 2,0 | 2,4 |
| Amerika | 17 579 | +2,8 | 46 162 | -14,5 | 7,7 | 2,6 |
| Kanada | 1 395 | -8,6 | 3 654 | -20,3 | 0,6 | 2,6 |
| USA | 13 269 | +0,1 | 35 003 | -18,1 | 5,9 | 2,6 |
| Mittelamerika und Karibik | 850 | +104,3 | 1 765 | +42,0 | 0,3 | 2,1 |
| Brasilien | 1 128 | +5,3 | 3 428 | +12,4 | 0,6 | 3,0 |
| Sonstige südamerikanische Länder | 937 | +12,5 | 2 312 | -4,5 | 0,4 | 2,5 |
| Australien, Neuseeland und Ozeanien | 1 282 | -19,9 | 3 194 | -33,8 | 0,5 | 2,5 |
| Ohne Angabe | 9 876 | +13,5 | 16 605 | -8,6 | 2,8 | 1,7 |

Anmerkungen siehe Seite 66

Noch: 3.4 Leistung der Beherbergungsstätten nach Reisegebieten und Herkunftsländern

Januar bis Dezember 2003

| Reisegebiet Herkunftsland (ständiger Wohnsitz) | Ankünfte | | Übernachtungen | | | Mittlere Aufenthalts- dauer ³⁾ |
|---|-------------------|--------------------------------|-------------------|--------------------------------|----------------------|---|
| | aller Gäste | Verän- derung ¹⁾ | aller Gäste | Verän- derung ¹⁾ | Anteil ²⁾ | |
| Nordrhein-Westfalen | 14 587 027 | +1,5 | 36 606 105 | +0,7 | 100 | 2,5 |
| Bundesrepublik Deutschland | 11 896 063 | +0,5 | 30 434 005 | -0,1 | 83,1 | 2,6 |
| Ausland | 2 690 964 | +6,2 | 6 172 100 | +5,1 | 16,9 | 2,3 |
| Europa | 2 120 098 | +7,9 | 4 800 873 | +6,9 | 77,8 | 2,3 |
| EU-Länder | 1 719 663 | +7,5 | 3 851 803 | +7,0 | 62,4 | 2,2 |
| Belgien | 146 771 | +10,1 | 326 802 | +12,7 | 5,3 | 2,2 |
| Dänemark | 62 357 | +1,7 | 121 002 | +2,0 | 2,0 | 1,9 |
| Finnland | 27 575 | +9,0 | 56 175 | +3,3 | 0,9 | 2,0 |
| Frankreich | 150 147 | +4,8 | 276 318 | +4,9 | 4,5 | 1,8 |
| Griechenland | 22 414 | +11,3 | 54 365 | +6,4 | 0,9 | 2,4 |
| Vereinigtes Königreich | 334 909 | +2,0 | 650 450 | +0,2 | 10,5 | 1,9 |
| Republik Irland | 13 493 | -0,6 | 30 879 | -0,9 | 0,5 | 2,3 |
| Italien | 136 091 | -5,5 | 300 178 | -11,8 | 4,9 | 2,2 |
| Luxemburg | 17 742 | +6,4 | 30 696 | +2,1 | 0,5 | 1,7 |
| Niederlande | 547 824 | +16,8 | 1 472 260 | +17,4 | 23,9 | 2,7 |
| Österreich | 91 570 | +7,9 | 201 879 | +7,4 | 3,3 | 2,2 |
| Portugal | 14 581 | -5,4 | 34 220 | -16,9 | 0,6 | 2,3 |
| Schweden | 64 601 | +2,1 | 110 198 | -0,1 | 1,8 | 1,7 |
| Spanien | 89 588 | +11,1 | 186 381 | +5,3 | 3,0 | 2,1 |
| Baltische Staaten | 16 591 | +50,1 | 40 891 | +42,8 | 0,7 | 2,5 |
| Island | 3 362 | -10,0 | 7 990 | -5,2 | 0,1 | 2,4 |
| Norwegen | 24 283 | -1,7 | 45 821 | -0,1 | 0,7 | 1,9 |
| Polen | 58 601 | +6,8 | 164 386 | +0,5 | 2,7 | 2,8 |
| Russland | 47 965 | +4,7 | 131 796 | -1,2 | 2,1 | 2,7 |
| Schweiz | 107 238 | +6,2 | 200 357 | +1,3 | 3,2 | 1,9 |
| Tschechische Republik | 31 040 | +9,7 | 75 317 | +5,4 | 1,2 | 2,4 |
| Türkei | 38 007 | +25,7 | 84 625 | +17,7 | 1,4 | 2,2 |
| Ungarn | 18 211 | +5,0 | 49 236 | +15,6 | 0,8 | 2,7 |
| Sonstige europäische Länder | 55 137 | +13,9 | 148 651 | +14,3 | 2,4 | 2,7 |
| Afrika | 29 565 | +13,6 | 82 336 | +12,6 | 1,3 | 2,8 |
| Republik Südafrika | 6 020 | +11,9 | 17 396 | +13,6 | 0,3 | 2,9 |
| Sonstige afrikanische Länder | 23 545 | +14,0 | 64 940 | +12,3 | 1,1 | 2,8 |
| Asien | 220 262 | -0,5 | 562 809 | +0,8 | 9,1 | 2,6 |
| Arabische Golfstaaten | 26 361 | +15,2 | 86 916 | +20,2 | 1,4 | 3,3 |
| Volksrepublik China und Hongkong | 38 462 | +2,3 | 106 506 | +8,6 | 1,7 | 2,8 |
| Israel | 15 255 | -3,2 | 38 919 | -9,3 | 0,6 | 2,6 |
| Japan | 72 293 | -5,6 | 154 886 | -8,0 | 2,5 | 2,1 |
| Südkorea | 8 869 | -6,5 | 21 968 | -6,9 | 0,4 | 2,5 |
| Taiwan | 8 037 | -0,7 | 25 227 | -0,3 | 0,4 | 3,1 |
| Sonstige asiatische Länder | 50 985 | +0,3 | 128 387 | +0,6 | 2,1 | 2,5 |
| Amerika | 190 488 | -8,1 | 475 922 | -8,8 | 7,7 | 2,5 |
| Kanada | 18 140 | +8,1 | 51 072 | +14,9 | 0,8 | 2,8 |
| USA | 143 340 | -11,5 | 345 845 | -13,0 | 5,6 | 2,4 |
| Mittelamerika und Karibik | 8 578 | +14,3 | 21 798 | +15,8 | 0,4 | 2,5 |
| Brasilien | 9 066 | -4,5 | 27 049 | -7,1 | 0,4 | 3,0 |
| Sonstige südamerikanische Länder | 11 364 | -1,9 | 30 158 | -5,4 | 0,5 | 2,7 |
| Australien, Neuseeland und Ozeanien | 15 136 | -5,1 | 37 024 | -7,7 | 0,6 | 2,4 |
| Ohne Angabe | 115 415 | +18,0 | 213 136 | +14,0 | 3,5 | 1,8 |

Anmerkungen siehe Seite 66

4. Leistung der Campingplätze nach Herkunftsländern

Januar 2004

| Herkunftsland (ständiger Wohnsitz) | Ankünfte | | Übernachtungen | | | Mittlere Aufenthaltsdauer ³⁾ |
|--|--------------|---------------------------|----------------|---------------------------|----------------------|---|
| | aller Gäste | Veränderung ¹⁾ | aller Gäste | Veränderung ¹⁾ | Anteil ²⁾ | |
| Nordrhein-Westfalen | 2 172 | +49,2 | 8 614 | +40,7 | 100 | 4,0 |
| Bundesrepublik Deutschland | 1 795 | +37,4 | 7 202 | +32,0 | 83,6 | 4,0 |
| Ausland | 377 | +151,3 | 1 412 | +112,7 | 16,4 | 3,7 |
| Europa | 365 | +143,3 | 1 319 | +98,6 | 93,4 | 3,6 |
| EU-Länder | 354 | +149,3 | 1 302 | +107,3 | 92,2 | 3,7 |
| Belgien | 21 | +320,0 | 54 | x | 3,8 | 2,6 |
| Dänemark | - | -100,0 | 6 | +50,0 | 0,4 | - |
| Finnland | - | - | - | - | - | - |
| Frankreich | - | -100,0 | - | -100,0 | - | - |
| Griechenland | - | - | - | - | - | - |
| Vereinigtes Königreich | 2 | -50,0 | 13 | -43,5 | 0,9 | 6,5 |
| Republik Irland | - | - | - | - | - | - |
| Italien | - | - | - | - | - | - |
| Luxemburg | - | - | - | - | - | - |
| Niederlande | 327 | +155,5 | 1 187 | +104,3 | 84,1 | 3,6 |
| Österreich | 4 | x | 31 | x | 2,2 | 7,8 |
| Portugal | - | - | - | - | - | - |
| Schweden | - | -100,0 | 11 | - | 0,8 | - |
| Spanien | - | - | - | - | - | - |
| Baltische Staaten | - | - | - | - | - | - |
| Island | - | - | - | - | - | - |
| Norwegen | 5 | x | 5 | x | 0,4 | 1,0 |
| Polen | 4 | -33,3 | 8 | -73,3 | 0,6 | 2,0 |
| Russland | - | - | - | - | - | - |
| Schweiz | - | -100,0 | - | -100,0 | - | - |
| Tschechische Republik | 2 | x | 4 | x | 0,3 | 2,0 |
| Türkei | - | - | - | - | - | - |
| Ungarn | - | - | - | - | - | - |
| Sonstige europäische Länder | - | - | - | - | - | - |
| Afrika | - | - | - | - | - | - |
| Republik Südafrika | - | - | - | - | - | - |
| Sonstige afrikanische Länder | - | - | - | - | - | - |
| Asien | - | - | - | - | - | - |
| Arabische Golfstaaten | - | - | - | - | - | - |
| Volksrepublik China und Hongkong | - | - | - | - | - | - |
| Israel | - | - | - | - | - | - |
| Japan | - | - | - | - | - | - |
| Südkorea | - | - | - | - | - | - |
| Taiwan | - | - | - | - | - | - |
| Sonstige asiatische Länder | - | - | - | - | - | - |
| Amerika | - | - | - | - | - | - |
| Kanada | - | - | - | - | - | - |
| USA | - | - | - | - | - | - |
| Mittelamerika und Karibik | - | - | - | - | - | - |
| Brasilien | - | - | - | - | - | - |
| Sonstige südamerikanische Länder | - | - | - | - | - | - |
| Australien, Neuseeland und Ozeanien | 12 | x | 93 | x | 6,6 | 7,8 |
| Ohne Angabe | - | - | - | - | - | - |

1) Veränderung gegenüber dem Vorjahresmonat in % – 2) Bei Übernachtungen von Gästen aus der Bundesrepublik Deutschland und dem Ausland: Anteil an allen Übernachtungen im Bundesgebiet; sonst: Anteil an allen Übernachtungen am Ausland zusammen. – 3) mittlere Aufenthaltsdauer in Tagen = Übernachtungen / Ankünfte

Noch: 4. Leistung der Campingplätze nach Herkunftsländern

Januar bis Dezember 2003

| Herkunftsland (ständiger Wohnsitz) | Ankünfte | | Übernachtungen | | | Mittlere Aufenthaltsdauer ³⁾ |
|--|----------------|---------------------------|------------------|---------------------------|----------------------|---|
| | aller Gäste | Veränderung ¹⁾ | aller Gäste | Veränderung ¹⁾ | Anteil ²⁾ | |
| Nordrhein-Westfalen | 328 325 | +9,6 | 1 107 505 | +16,9 | 100 | 3,4 |
| Bundesrepublik Deutschland | 267 000 | +10,7 | 898 397 | +20,1 | 81,1 | 3,4 |
| Ausland | 61 325 | +5,3 | 209 108 | +5,0 | 18,9 | 3,4 |
| Europa | 60 374 | +5,4 | 207 226 | +5,0 | 99,1 | 3,4 |
| EU-Länder | 57 809 | +6,1 | 200 528 | +5,4 | 95,9 | 3,5 |
| Belgien | 2 946 | +11,5 | 9 515 | +18,8 | 4,6 | 3,2 |
| Dänemark | 3 630 | +32,8 | 6 916 | +29,3 | 3,3 | 1,9 |
| Finnland | 650 | -2,4 | 1 101 | +1,1 | 0,5 | 1,7 |
| Frankreich | 1 346 | +5,1 | 2 962 | +6,9 | 1,4 | 2,2 |
| Griechenland | 159 | +76,7 | 230 | +48,4 | 0,1 | 1,4 |
| Vereinigtes Königreich | 2 950 | -10,9 | 7 344 | +1,7 | 3,5 | 2,5 |
| Republik Irland | 440 | +147,2 | 1 029 | +138,2 | 0,5 | 2,3 |
| Italien | 1 200 | -14,9 | 1 950 | -30,4 | 0,9 | 1,6 |
| Luxemburg | 817 | +389,2 | 2 022 | x | 1,0 | 2,5 |
| Niederlande | 41 124 | +5,2 | 162 721 | +3,7 | 77,8 | 4,0 |
| Österreich | 525 | -25,1 | 1 078 | -22,2 | 0,5 | 2,1 |
| Portugal | 182 | -46,2 | 277 | -47,9 | 0,1 | 1,5 |
| Schweden | 1 041 | -5,1 | 1 900 | -7,0 | 0,9 | 1,8 |
| Spanien | 799 | +2,7 | 1 483 | +10,8 | 0,7 | 1,9 |
| Baltische Staaten | 205 | +115,8 | 918 | +223,2 | 0,4 | 4,5 |
| Island | 54 | +92,9 | 111 | +184,6 | 0,1 | 2,1 |
| Norwegen | 665 | +4,4 | 1 249 | -8,0 | 0,6 | 1,9 |
| Polen | 493 | +1,6 | 1 987 | +20,1 | 1,0 | 4,0 |
| Russland | 44 | -71,1 | 76 | -87,4 | - | 1,7 |
| Schweiz | 781 | +5,5 | 1 495 | -0,4 | 0,7 | 1,9 |
| Tschechische Republik | 141 | +72,0 | 281 | +23,2 | 0,1 | 2,0 |
| Türkei | 12 | -91,8 | 54 | -85,1 | - | 4,5 |
| Ungarn | 61 | -47,0 | 151 | -56,6 | 0,1 | 2,5 |
| Sonstige europäische Länder | 109 | -66,1 | 376 | -49,7 | 0,2 | 3,4 |
| Afrika | 48 | +54,8 | 99 | +83,3 | - | 2,1 |
| Republik Südafrika | 32 | +10,3 | 71 | +54,3 | - | 2,2 |
| Sonstige afrikanische Länder | 16 | x | 28 | +250,0 | - | 1,8 |
| Asien | 123 | -14,6 | 224 | -12,2 | 0,1 | 1,8 |
| Arabische Golfstaaten | 9 | x | 27 | x | - | 3,0 |
| Volksrepublik China und Hongkong | 23 | -45,2 | 61 | -44,5 | - | 2,7 |
| Israel | 27 | -27,0 | 48 | -21,3 | - | 1,8 |
| Japan | 15 | +7,1 | 29 | +16,0 | - | 1,9 |
| Südkorea | 49 | +22,5 | 59 | +34,1 | - | 1,2 |
| Taiwan | - | - | - | - | - | - |
| Sonstige asiatische Länder | - | -100,0 | - | -100,0 | - | - |
| Amerika | 299 | -28,5 | 619 | -11,9 | 0,3 | 2,1 |
| Kanada | 78 | -11,4 | 150 | +1,4 | 0,1 | 1,9 |
| USA | 199 | -21,3 | 423 | +1,4 | 0,2 | 2,1 |
| Mittelamerika und Karibik | 4 | -76,5 | 4 | -81,0 | - | 1,0 |
| Brasilien | 7 | -41,7 | 16 | -38,5 | - | 2,3 |
| Sonstige südamerikanische Länder | 11 | -77,1 | 26 | -71,4 | - | 2,4 |
| Australien, Neuseeland und Ozeanien | 255 | -15,6 | 422 | -7,3 | 0,2 | 1,7 |
| Ohne Angabe | 226 | +179,0 | 518 | +77,4 | 0,2 | 2,3 |

Anmerkungen siehe Seite 78

Reisegebiete / Regionen in Nordrhein-Westfalen

Kurorte und Erholungsorte in Nordrhein-Westfalen

Nordrhein-Westfalen

Kurorte und Erholungsorte des Landes

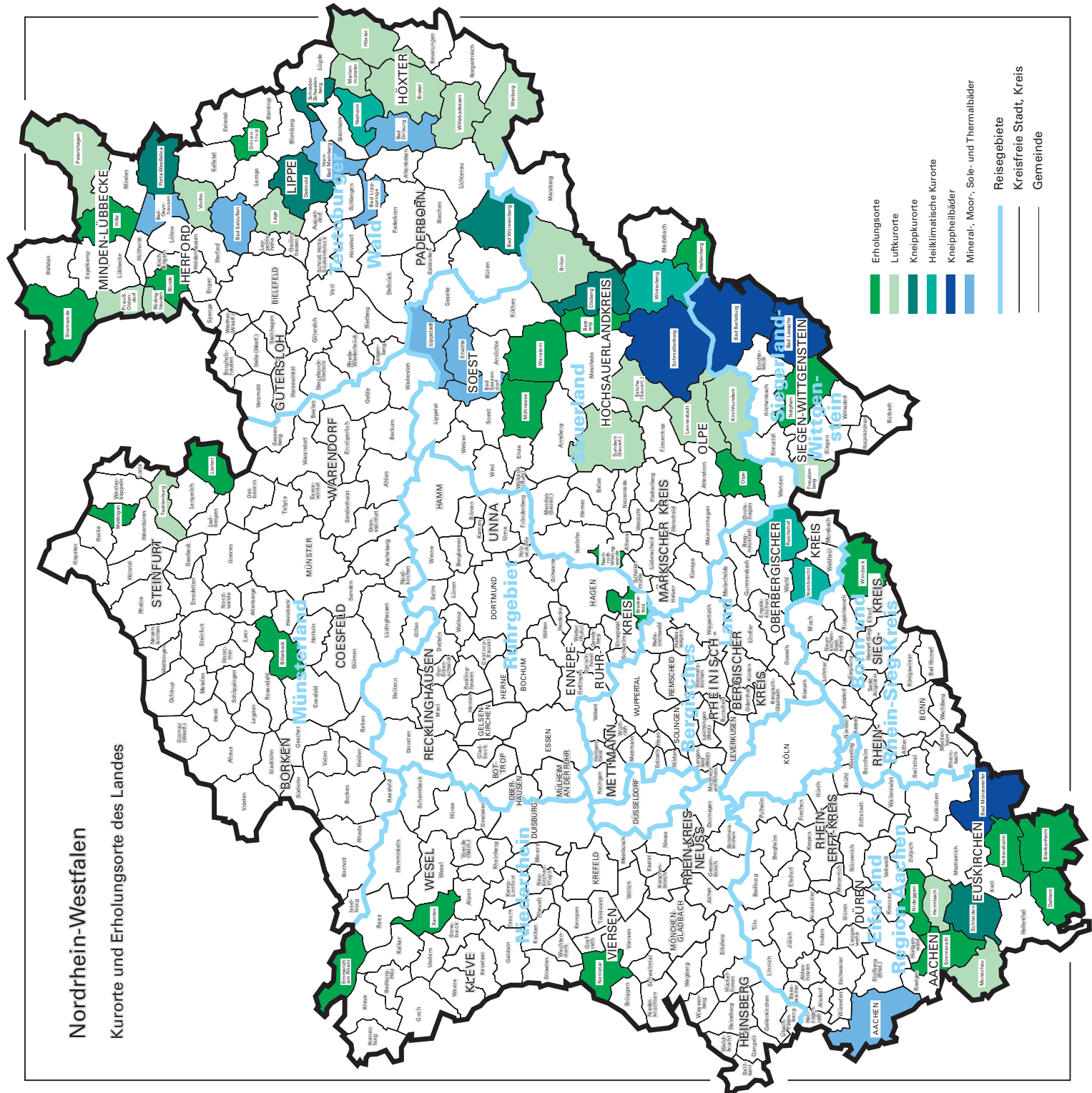

- Erholungsorte
- Luftkurorte
- Kneippkurorte
- Heilklimatische Kurorte
- Kneippheilbäder
- Mineral-, Moor-, Sole- und Thermalbäder
- Reisegebiete
- Kreisfreie Stadt, Kreis
- Gemeinde

Kurorte und Erholungsorte in Nordrhein-Westfalen

| Amtliche Schlüssel- Nummer | Gemeinde | Amtliche Schlüssel- Nummer | Gemeinde |
|--|------------------------------|-------------------------------|----------------------------|
| Mineral-, Moor-, Sole- und Thermalbäder | | noch: Luftkurort | |
| 313 000 | Aachen, krfr. Stadt | 766 040 | Lage, Stadt |
| 762 004 | Bad Driburg, Stadt | 966 020 | Lennestadt, Stadt |
| 774 008 | Bad Lippspringe, Stadt | 762024 | Marienmünster, Stadt |
| 770 004 | Bad Oeynhausen, Stadt | 354 020 | Monschau, Stadt |
| 766 008 | Bad Salzuflen, Stadt | 770 028 | Petershagen, Stadt |
| 974 008 | Bad Sassendorf | 770 036 | Preußisch-Oldendorf, Stadt |
| 974 016 | Erwitte, Stadt | 758 028 | Rödinghausen |
| 766 032 | Horn-Bad Meinberg, Stadt | 958 044 | Sundern (Sauerland), Stadt |
| 974 028 | Lippstadt, Stadt | 758 036 | Vlotho, Stadt |
| Heilklimatischer Kurort | | 762 036 | Warburg, Stadt |
| 762 028 | Nieheim, Stadt | 762 040 | Willebadessen, Stadt |
| 374 032 | Nümbrecht | Erholungsort | |
| 374 040 | Reichshof | 382 008 | Bad Honnef, Stadt |
| 958 048 | Winterberg, Stadt | 958 008 | Bestwig |
| Kneippkurort | | 558 008 | Billerbeck, Stadt |
| 774 040 | Bad Wünnenberg, Stadt | 366 008 | Blankenheim |
| 958 012 | Brilon, Stadt | 758 004 | Bünde, Stadt |
| 766 020 | Detmold, Stadt | 954 004 | Breckerfeld, Stadt |
| 958 036 | Olsberg, Stadt | 366 012 | Dahlem |
| 770 032 | Porta Westfalica, Stadt | 766 024 | Dörentrup |
| 766 060 | Schieder-Schwalenberg, Stadt | 154 008 | Emmerich am Rhein, Stadt |
| 366 036 | Schleiden, Stadt | 958 020 | Hallenberg, Stadt |
| 566 088 | Tecklenburg, Stadt | 770 012 | Hille |
| Kneippheilbad | | 358 016 | Hürtgenwald |
| 970 004 | Bad Berleburg, Stadt | 154 032 | Kevelaer, Stadt |
| 970 028 | Bad Laasphe, Stadt | 566 044 | Lienen |
| 366 004 | Bad Münstereifel, Stadt | 566 056 | Mettingen |
| 958 040 | Schmallenberg, Stadt | 974 032 | Möhnesee |
| Luftkurort | | 962 044 | Nachrodt-Wiblingwerde |
| 762 016 | Brakel, Stadt | 970 032 | Netphen, Stadt |
| 958 016 | Eslohe (Sauerland) | 366 032 | Nettersheim |
| 970 016 | Freudenberg, Stadt | 166 016 | Nettetal, Stadt |
| 358 012 | Heimbach, Stadt | 358 044 | Nideggen, Stadt |
| 762 020 | Höxter, Stadt | 966 024 | Olpe, Stadt |
| 966 016 | Kirchhundem | 354 028 | Simmerath |
| | | 770 044 | Stemwede |
| | | 974 044 | Warstein, Stadt |
| | | 382 076 | Windeck |
| | | 170 052 | Xanten, Stadt |

Veröffentlichungen

Veröffentlichungen aus den Fachbereichen Außenhandel, Beherbergung und Straßenverkehrsunfälle

Außenhandel Nordrhein-Westfalens, Ausfuhr und Einfuhr – Vorläufige Ergebnisse

Inhalt: Das Monatsheft enthält die vorläufigen Ergebnisse des grenzüberschreitenden Warenverkehrs Nordrhein-Westfalens mit den Ländern der Europäischen Union und den übrigen Ländern. Dargestellt wird die Aus- und Einfuhrmenge sowie der Warenwert und dessen prozentuale Veränderung zum Vorjahresmonat für die wichtigsten Warengruppen.

Bestell-Nr. G 31 3 2004*)

Preis: 2,30 EUR (Jahresbezugspreis: 23,00 EUR)

Fachliche Auskünfte zu diesen Veröffentlichungen erteilt Ihnen gerne Siegfried Saitzek und Michael Schumann unter Telefon-Nr. 0211 9449-2715 bzw. 0211 9449-3715

Gäste und Übernachtungen im Reiseverkehr Nordrhein-Westfalens

Inhalt: Das Heft enthält vorläufige Ergebnisse von Ankünften, Übernachtungen und Aufenthaltsdauer der Gäste in nordrhein-westfälischen Beherbergungsstätten sowie die Zahl der Beherbergungsstätten, Gästebetten und die prozentuale Kapazitätsauslastung gegliedert nach Bade-, Kur-, Erholungsorten und sonstigen Gemeinden, nach Betriebsarten, Regionaleinheiten, Reisegebieten und nach Herkunftsländern. Dargestellt wird die Anzahl, die prozentuale Veränderung gegenüber dem Vorjahresmonat sowie die durchschnittliche Aufenthaltsdauer in Tagen.

Bestell-Nr. G 41 3 2004*)

Preis: 5,10 EUR (Jahresbezugspreis: 51,00 EUR)

Fachliche Auskünfte zu diesen Veröffentlichungen erteilen Ihnen gerne Markus Sesterhenn und Ursula Kuroczik unter Telefon-Nr. 0211 9449-2738 bzw. 0211 9449-3738.

Straßenverkehrsunfälle in Nordrhein-Westfalen – Vorläufige Ergebnisse

Inhalt: Dieser monatliche Schnellbericht enthält die ersten vorläufigen Zahlen von Straßenverkehrsunfällen und der dabei verunglückten Personen für Nordrhein-Westfalen und für die Regierungsbezirke nach Unfallkategorien. Dargestellt werden die monatlichen und die kumulierten Unfallzahlen, die Vorjahreszahlen und die prozentuale Veränderung gegenüber den Vorjahreszeiträumen.

Bestell-Nr. H 11 3 2004*)

Preis: 1,30 EUR (Jahresbezugspreis: 13,00 EUR)

Straßenverkehrsunfälle in Nordrhein-Westfalen

Inhalt: Der Monatsbericht enthält Ergebnisse von Straßenverkehrsunfällen und dabei Verunglückten in Nordrhein-Westfalen nach Unfallkategorien, nach Straßen-, Unfallarten, Unfalltypen, nach Tagesdatum, Ortslage, Art der Verkehrsbeteiligung, Unfallursachen und nach Fehlverhalten der Fahrzeugführer sowie die Anzahl der Verunglückten nach der Schwere der Verletzung, Altersgruppen und Geschlecht. Dargestellt werden die monatlichen und die kumulierten Zahlen, die Vorjahresergebnisse und die prozentuale Veränderung gegenüber den Vorjahreszeiträumen. Auf Gemeindeebene sind Ergebnisse nach Ortslage und Unfallkategorien enthalten.

Bestell-Nr. H 12 3 2004*)

Preis: 4,40 EUR (Jahresbezugspreis: 44,00 EUR)

Fachliche Auskünfte zu diesen Veröffentlichungen erteilen Ihnen gerne Petra Focks und Jörg Möller unter Telefon-Nr. 0211 9449-3737 bzw. 0211 9449-2737.

*) Bei Bestellungen bitte gewünschten Monat / Vierteljahr angeben (01 = Januar; 02 = Februar usw. bzw. 41 = 1. Vierteljahr; 42 = 2. Vierteljahr usw.)