



# **Gäste und Übernachtungen im Reiseverkehr Nordrhein-Westfalens**

**Juni 2003**

Herausgegeben vom  
Landesamt für Datenverarbeitung und Statistik Nordrhein-Westfalen  
Mauerstraße 51, 40476 Düsseldorf • Postfach 10 11 05, 40002 Düsseldorf  
Telefon 0211 9449-01 • Telefax 0211 442006  
Internet: <http://www.lids.nrw.de>  
E-Mail: [poststelle@lds.nrw.de](mailto:poststelle@lds.nrw.de)

Erschienen im September 2003

Preis dieser Ausgabe:  
5,10 EUR (Jahresbezugspreis 51,00 EUR)

© Landesamt für Datenverarbeitung und Statistik NRW, Düsseldorf, 2003  
Für nicht gewerbliche Zwecke sind Vervielfältigung und unentgeltliche Verbreitung, auch auszugsweise, mit Quellenangabe gestattet. Die Verbreitung, auch auszugsweise, über elektronische Systeme/Datenträger bedarf der vorherigen Zustimmung. Alle übrigen Rechte bleiben vorbehalten.

# Inhalt

	Seite
<b>Vorbemerkungen</b> .....	5
 <b>Tabellenteil</b>	
1. Entwicklung der Ankünfte und Übernachtungen .....	9
2. Kapazität und Leistung der Beherbergungsstätten nach	
2.1 Verwaltungsbezirken .....	10
2.2 Gemeindegruppen und Betriebsarten .....	24
2.3 Reisegebieten und Betriebsarten .....	28
2.4 Reisegebieten und Herkunftsländern .....	32
3. Leistung der Beherbergungsstätten nach	
3.1 Verwaltungsbezirken .....	44
3.2 Gemeindegruppen und Betriebsarten .....	58
3.3 Reisegebieten und Betriebsarten .....	62
3.4 Reisegebieten und Herkunftsländern .....	66
4. Leistung der Campingplätze nach Herkunftsländern .....	78
 <b>Karte</b>	
Reisegebiete in Nordrhein-Westfalen .....	83
<b>Übersicht über die neuen Reisegebiete / Regionen in Nordrhein-Westfalen</b> .....	85
 <b>Karte</b>	
Kur- und Erholungsorte in Nordrhein-Westfalen .....	89
<b>Verzeichnis der Kurorte und Erholungsorte in Nordrhein-Westfalen</b> .....	91
 <b>Veröffentlichungen</b> .....	 93



## Vorbemerkungen

### Neues Merkmal: Die Zimmerauslastung

Ab Januar 2003 gibt es in der Beherbergungsstatistik für die Betriebe der klassischen Hotellerie (das sind die Hotels, die Gasthöfe, die Pensionen und die Hotels garni) ein neues Merkmal, welches präziser als es bisher durch die Bettenauslastung geschah, die Auslastung eines Betriebes wiedergibt, die sog. Zimmerauslastung. Sie berechnet sich nach der Anzahl der täglich belegten Zimmer – unabhängig von der Zahl der Personen –, addiert über den gesamten Monat. Die so ermittelte Anzahl der belegten „Zimmertage“ zum Verhältnis der Anzahl der angebotenen „Zimmertage“ ergibt die durchschnittliche Belegung der Gästezimmer. Unter Zimmertage versteht man die im Monat an einem Tag belegten bzw. angebotenen Gästezimmer. Als ein Zimmer wird auch ein Appartement oder eine Wohnung gezählt.

Zusammen mit der durchschnittlichen Auslastung der angebotenen Betten erhält der Nutzer ein sehr gutes Maß für die allgemeine Auslastung der Beherbergungsstätten.

### Reisegebiete in Nordrhein-Westfalen

Ab Januar 2000 wurden die nordrhein-westfälischen Reisegebiete neu festgelegt. Statt bisher neun Reisegebiete ist das Land jetzt in elf touristische Regionen eingeteilt. Eine grafische Darstellung der neuen Regionen und die Zuordnung der kreisfreien Städte und Kreise befinden sich am Ende des Berichtes.

### Prädikatisierte Orte in NRW

Die Zahl der prädikatisierten Orte in Nordrhein-Westfalen beträgt zur Zeit 68. Darunter befinden sich 9 Mineral-, Moor-, Sole- und Thermalbäder, 3 Heilklimatische Kurorte, 8 Kneippkurorte, 4 Kneippheilbäder, 18 Luftkurorte und 26 Erholungsorte. Eine Übersicht der Lage dieser Orte finden Sie ebenfalls am Ende des Berichtes.

### Gäste und Übernachtungen im Reiseverkehr NRW's

Die vorliegenden Monatsergebnisse enthalten vorläufige Zahlen. In der Regel weichen aber die endgültigen Ergebnisse nur geringfügig davon ab. In den aufsummierten Teiljahresergebnissen im zweiten Teil des Berichtes fließen jeweils nachträgliche Meldungen von Beherbergungsbetrieben ein, so dass diese Ergebnisse im Laufes des Jahres beständiger werden.

Die Rechtsgrundlage dieser Erhebung ist das Gesetz zur Neuordnung der Statistik über die Beherbergung im Reiseverkehr vom 22. Mai 2002 (BGBl. I S. 1642). Nach § 3 dieses Gesetzes werden nur Beherbergungsstätten in die Erhebung einbezogen, die gleichzeitig mehr als acht Gäste vorübergehend beherbergen können.

Zur Zeit gibt es in Nordrhein-Westfalen acht Gemeinden (von 396), die keine Beherbergungsstätte mit mehr als acht Betten haben und deshalb nicht in die Erhebung einbezogen sind.

## **Zeichenerklärung**

(nach DIN 55 301)

- 0 weniger als die Hälfte von 1 in der letzten besetzten Stelle, jedoch mehr als nichts
- nichts vorhanden (genau null)
- . Zahlenwert unbekannt oder geheim zu halten
- x Tabellenfach gesperrt, weil Aussage nicht sinnvoll
- . . . Angabe fällt später an

## **Hinweis**

Abweichungen in den Summen ergeben sich aus dem Runden der Einzelwerte.

Eventuelle Abweichungen der Monatswerte in *Tabelle 1* gegenüber den Monatswerten vorangegangener Statistischer Berichte ergeben sich durch Nachmeldungen.

## **Tabellenteil**





### 1. Entwicklung der Ankünfte und Übernachtungen

Zeitraum	Ankünfte		Übernachtungen		Ankünfte		Übernachtungen	
	aller Gäste	ausländischer Gäste	aller Gäste	ausländischer Gäste	aller Gäste	ausländischer Gäste	aller Gäste	ausländischer Gäste
	Anzahl				Veränderungen zum Vorjahresmonat in %			
2002 Januar	1 047 417	194 052	2 599 021	458 993	+4,3	+5,0	+2,2	+4,9
2002 Februar	1 062 153	197 857	2 648 701	494 380	+2,1	+0,6	+1,7	+3,8
2002 März	1 155 759	200 087	2 943 325	479 510	-7,1	-8,9	-3,4	-8,0
2002 April	1 220 328	223 669	3 055 171	527 288	+12,5	+25,5	+6,1	+35,9
2002 Mai	1 261 219	191 428	3 134 407	429 864	-9,5	-13,7	-8,8	-13,8
2002 Juni	1 296 718	200 948	3 228 334	434 999	+0,4	+4,8	+1,5	+5,5
2002 Juli	1 177 621	228 041	3 214 532	549 247	+9,5	+6,1	+3,8	+4,7
2002 August	1 130 357	226 823	3 179 490	552 840	-8,7	+2,1	-7,0	-1,0
2002 September	1 415 838	242 527	3 521 358	565 672	-3,0	+4,5	-4,1	+4,6
2002 Oktober	1 354 175	238 908	3 466 862	538 011	-2,3	-3,6	-4,6	-12,0
2002 November	1 279 741	202 648	2 954 171	438 470	-1,1	+2,4	-2,2	-0,4
2002 Dezember	971 880	186 020	2 390 212	403 430	-0,2	+8,1	-2,2	+2,8
2003 Januar	983 987	193 678	2 419 927	445 804	-6,1	-0,2	-6,9	-2,9
2003 Februar	1 020 675	180 841	2 453 366	420 453	-3,9	-8,6	-7,4	-15,0
2003 März	1 196 945	216 083	2 956 185	517 112	+3,6	+8,0	+0,4	+7,8
2003 April	1 044 976	183 007	2 742 733	401 240	-14,4	-18,2	-10,2	-23,9
2003 Mai	1 370 206	237 009	3 348 096	533 346	+8,6	+23,8	+6,8	+24,1
2003 Juni	1 267 226	217 905	3 134 835	473 561	-2,3	+8,4	-2,9	+8,9
2003 Juli	...	...	...	...	...	...	...	...
2003 August	...	...	...	...	...	...	...	...
2003 September	...	...	...	...	...	...	...	...
2003 Oktober	...	...	...	...	...	...	...	...
2003 November	...	...	...	...	...	...	...	...
2003 Dezember	...	...	...	...	...	...	...	...

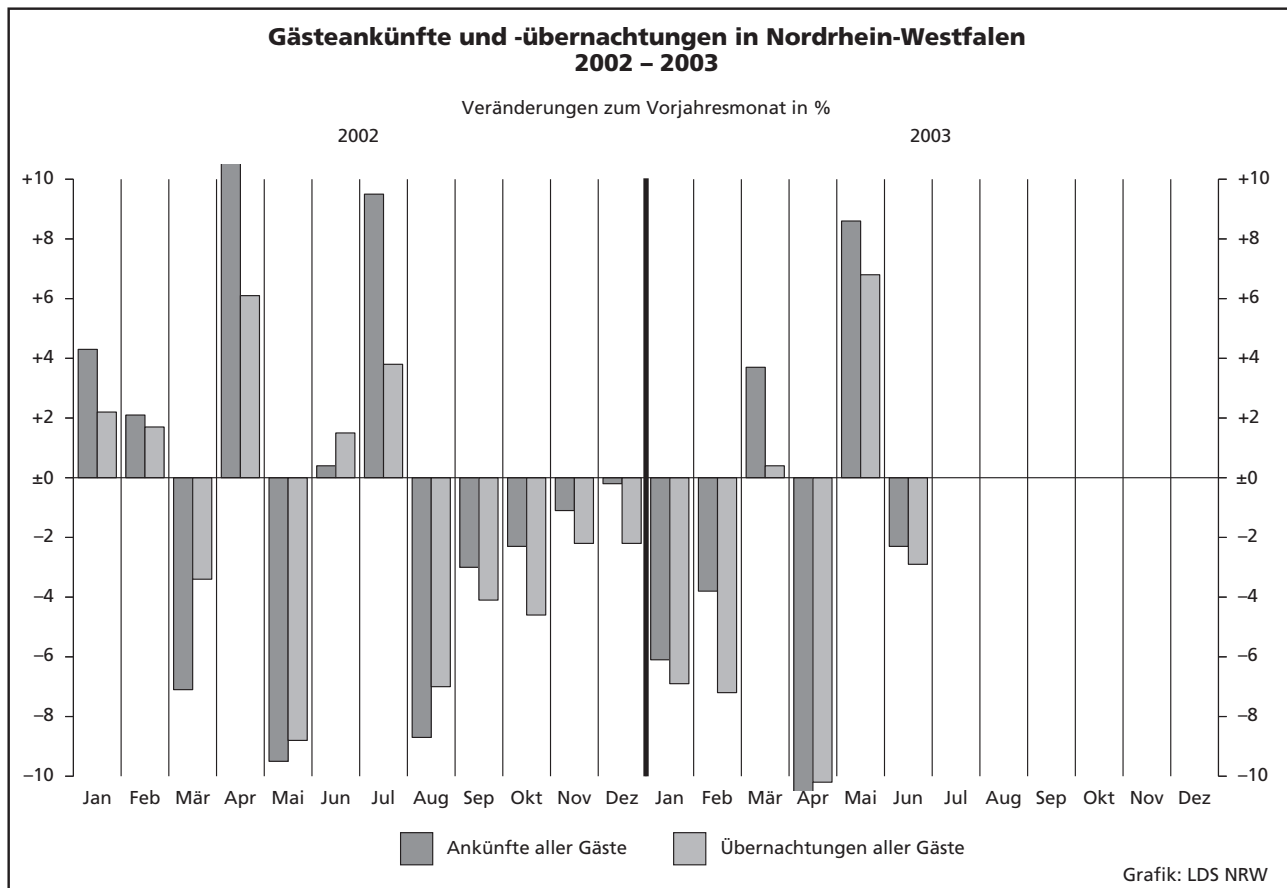

## 2.1 Kapazität und Leistung der Beherber

Juni

Amtliche Schlüsselnummer	Verwaltungsbezirk	Betriebe		Gästezimmer <sup>2)</sup>			Betten		
		geöffnete	Veränderung <sup>1)</sup>	angebotene	Veränderung <sup>1)</sup>	mittlere Auslastung <sup>3)</sup>	angebotene	Veränderung <sup>1)</sup>	mittlere Auslastung <sup>4)</sup>
<b>111 000</b>	<b>Kreisfreie Städte</b>								
<b>112 000</b>	<b>Düsseldorf</b>	<b>198</b>	<b>-3,4</b>	<b>9 717</b>	.	<b>43,8</b>	<b>16 321</b>	<b>+1,1</b>	<b>39,3</b>
<b>113 000</b>	<b>Duisburg</b>	<b>48</b>	<b>-5,9</b>	<b>1 251</b>	.	<b>42,5</b>	<b>2 612</b>	<b>-3,9</b>	<b>38,1</b>
<b>114 000</b>	<b>Essen</b>	<b>82</b>	<b>+1,2</b>	<b>3 216</b>	.	<b>40,4</b>	<b>6 365</b>	<b>+4,0</b>	<b>37,6</b>
<b>116 000</b>	<b>Krefeld</b>	<b>28</b>	<b>-3,4</b>	<b>863</b>	.	<b>41,0</b>	<b>1 731</b>	<b>-2,3</b>	<b>38,3</b>
<b>117 000</b>	<b>Mönchengladbach</b>	<b>34</b>	<b>-5,6</b>	<b>1 020</b>	.	<b>28,2</b>	<b>1 771</b>	<b>-4,8</b>	<b>29,6</b>
<b>119 000</b>	<b>Mülheim an der Ruhr</b>	<b>28</b>	-	<b>675</b>	.	<b>32,6</b>	<b>1 430</b>	<b>+1,5</b>	<b>28,6</b>
<b>120 000</b>	<b>Oberhausen</b>	<b>21</b>	<b>+5,0</b>	<b>767</b>	.	<b>39,3</b>	<b>1 339</b>	<b>+2,3</b>	<b>32,8</b>
<b>122 000</b>	<b>Remscheid</b>	<b>20</b>	-	<b>541</b>	.	<b>32,3</b>	<b>935</b>	<b>-0,7</b>	<b>28,9</b>
<b>124 000</b>	<b>Solingen</b>	<b>27</b>	<b>-3,6</b>	<b>531</b>	.	<b>29,5</b>	<b>1 233</b>	<b>-5,2</b>	<b>31,5</b>
	<b>Wuppertal</b>	<b>41</b>	-	<b>1 127</b>	.	<b>40,6</b>	<b>2 632</b>	<b>-1,6</b>	<b>33,8</b>
<b>154 000</b>	<b>Kreis Kleve</b>	<b>106</b>	<b>-3,6</b>	<b>1 961</b>	.	<b>43,8</b>	<b>5 269</b>	<b>+1,3</b>	<b>39,9</b>
154 004	Bedburg-Hau	4	-	34	.	11,9	60	+1,7	10,9
154 008	Emmerich am Rhein, Stadt	11	-8,3	144	.	41,8	340	+5,3	30,2
154 012	Geldern, Stadt	9	-	137	.	42,0	482	+1,5	48,9
154 016	Goch, Stadt	7	-12,5	152	.	52,1	313	-1,6	31,2
154 020	Issum	-	-	-	.	-	-	-	-
154 024	Kalkar, Stadt	5	-	493	.	55,3	1 018	+2,5	53,3
154 028	Kerken	4	-	29	.	34,6	124	-11,4	34,7
154 032	Kevelaer, Stadt	21	-4,5	291	.	27,7	745	+0,3	27,5
154 036	Kleve, Stadt	10	-	332	.	45,1	907	-1,8	42,2
154 040	Kranenburg	8	-11,1	42	.	.	339	-4,8	.
154 044	Rees, Stadt	9	-	118	.	33,8	245	+1,7	25,8
154 048	Rheurdt	4	-20,0	16	.	18,5	145	-8,2	30,8
154 052	Straelen, Stadt	4	-	74	.	58,8	266	+24,3	41,7
154 056	Uedem	3	-	61	.	.	131	-	.
154 060	Wachtendonk	3	-	15	.	43,8	64	-	23,7
154 064	Weeze	4	+33,3	23	.	22,8	90	+50,0	19,9
<b>158 000</b>	<b>Kreis Mettmann</b>	<b>109</b>	<b>+0,9</b>	<b>3 461</b>	.	<b>37,4</b>	<b>6 998</b>	<b>+3,7</b>	<b>32,6</b>
158 004	Erkrath, Stadt	10	-	231	.	40,5	395	+4,5	28,3
158 008	Haan, Stadt	7	-	212	.	32,2	511	-1,9	37,7
158 012	Heiligenhaus, Stadt	6	-	115	.	29,0	216	-6,1	25,1
158 016	Hilden, Stadt	12	-	419	.	37,0	893	+5,1	35,3
158 020	Langenfeld (Rhld.), Stadt	8	-11,1	188	.	35,4	345	-2,0	31,3
158 024	Mettmann, Stadt	10	+11,1	430	.	40,9	1 024	+1,0	28,1
158 026	Monheim am Rhein, Stadt	8	-11,1	294	.	37,2	470	-2,5	33,6
158 028	Ratingen, Stadt	31	+3,3	1 347	.	38,2	2 480	+8,8	33,9
158 032	Velbert, Stadt	14	+7,7	193	.	36,0	609	+3,2	33,6
158 036	Wülfrath, Stadt	3	-	32	.	24,7	55	-	22,3
<b>162 000</b>	<b>Kreis Neuss</b>	<b>81</b>	<b>-3,6</b>	<b>2 763</b>	.	<b>34,5</b>	<b>5 171</b>	<b>+1,2</b>	<b>30,1</b>
162 004	Dormagen, Stadt	17	-5,6	387	.	32,0	590	-3,1	28,8
162 008	Grevenbroich, Stadt	6	-14,3	211	.	31,7	358	-2,5	29,2
162 012	Jüchen	1	-50,0	9	.	.	16	-63,6	.
162 016	Kaarst, Stadt	8	-	343	.	40,2	545	-	31,3
162 020	Korschenbroich, Stadt	5	+25,0	62	.	.	86	+30,3	.
162 022	Meerbusch, Stadt	13	-7,1	340	.	26,0	568	-0,2	24,4
162 024	Neuss, Stadt	26	-	1 354	.	37,5	2 912	+2,9	32,1
162 028	Rommerskirchen	5	-	57	.	33,5	96	+15,7	26,7
<b>166 000</b>	<b>Kreis Viersen</b>	<b>64</b>	<b>+1,6</b>	<b>999</b>	.	<b>36,9</b>	<b>2 577</b>	<b>-2,6</b>	<b>37,1</b>
166 004	Brüggen	5	-	104	.	39,4	341	-1,4	42,4
166 008	Grefrath	2	-	97	.	.	181	-	.
166 012	Kempfen, Stadt	6	-	88	.	24,2	140	-	22,5
166 016	Nettetal, Stadt	15	-	156	.	45,8	957	-5,4	45,4
166 020	Niederkrüchten	4	-20,0	46	.	29,3	77	-22,2	26,1
166 024	Schwalmtal	5	+66,7	36	.	.	67	+42,6	.
166 028	Tönisvorst, Stadt	5	-	59	.	24,4	102	-	17,5
166 032	Viersen, Stadt	13	-	170	.	26,6	278	-2,1	23,6
166 036	Willich, Stadt	9	-	243	.	30,6	434	-0,5	26,4
<b>170 000</b>	<b>Kreis Wesel</b>	<b>95</b>	-	<b>1 926</b>	.	<b>36,9</b>	<b>4 019</b>	<b>+2,4</b>	<b>32,1</b>
170 004	Alpen	1	-	10	.	.	20	-	.
170 008	Dinslaken, Stadt	10	-	163	.	27,8	354	+1,4	23,0
170 012	Hamminkeln, Stadt	8	-	97	.	31,3	251	+0,8	23,3
170 016	Hünxe	2	-	40	.	.	78	-	.

1) Veränderung gegenüber dem Vorjahresmonat in % - 2) es werden nur die Gästezimmer der Betriebe der klassischen Hotellerie gezählt; ein Appartement Auslastung = (Übernachtungen / angebotene Bettentage) \* 100 - 5) mittlere Aufenthaltsdauer (in Tagen) = Übernachtungen / Ankünfte

## gungsstätten nach Verwaltungsbezirken

2003

Ankünfte				Übernachtungen				Mittlere Aufenthaltsdauer <sup>5)</sup>		Amtliche Schlüsselnummer
aller Gäste	Veränderung <sup>1)</sup>	ausländischer Gäste	Veränderung <sup>1)</sup>	aller Gäste	Veränderung <sup>1)</sup>	ausländischer Gäste	Veränderung <sup>1)</sup>	aller Gäste	ausländischer Gäste	
<b>108 184</b>	<b>-1,0</b>	<b>40 230</b>	<b>+20,0</b>	<b>192 023</b>	<b>-2,2</b>	<b>78 598</b>	<b>+25,1</b>	<b>1,8</b>	<b>2,0</b>	<b>111 000</b>
15 386	+8,2	2 234	+25,3	29 816	+6,3	5 208	+41,3	1,9	2,3	112 000
34 122	+3,8	5 030	+10,0	71 516	-6,8	11 311	+9,2	2,1	2,2	113 000
9 442	-7,1	2 266	-8,8	19 902	+3,6	5 058	-3,2	2,1	2,2	114 000
8 352	-15,0	1 887	+27,6	15 691	-14,9	3 829	+8,9	1,9	2,0	116 000
6 304	-17,1	738	-15,3	12 273	-6,5	1 929	-11,8	1,9	2,6	117 000
7 839	+5,2	1 056	+50,4	13 178	+4,9	1 725	+21,1	1,7	1,6	119 000
5 406	-16,8	1 414	-21,3	8 097	-25,4	2 080	-38,5	1,5	1,5	120 000
5 647	-15,2	663	-34,2	11 634	-12,2	1 521	-38,1	2,1	2,3	122 000
12 377	+2,2	1 972	+6,7	26 649	+10,2	3 717	+3,8	2,2	1,9	124 000
<b>31 788</b>	<b>+8,0</b>	<b>9 932</b>	<b>+38,5</b>	<b>62 967</b>	<b>-1,4</b>	<b>19 327</b>	<b>+24,1</b>	<b>2,0</b>	<b>1,9</b>	<b>154 000</b>
111	-47,1	13	-58,1	196	-52,7	25	-74,0	1,8	1,9	154 004
1 663	+25,5	348	+8,8	3 084	+14,3	672	+49,7	1,9	1,9	154 008
2 121	+0,8	145	-5,2	7 074	-16,8	235	-5,6	3,3	1,6	154 012
1 740	+9,9	94	+17,5	2 927	+1,8	287	+88,8	1,7	3,1	154 016
.	.	.	.	.	.	.	.	.	.	154 020
8 602	+45,5	7 517	+48,1	16 290	+36,9	14 168	+39,9	1,9	1,9	154 024
667	-23,2	42	-8,7	1 292	-2,7	100	+42,9	1,9	2,4	154 028
3 478	-10,8	222	-18,4	6 117	-17,2	348	-37,0	1,8	1,6	154 032
5 680	-5,2	798	+31,0	11 472	-1,3	2 227	-10,6	2,0	2,8	154 036
.	.	.	.	.	.	.	.	.	.	154 040
1 142	+3,4	221	+34,8	1 882	+0,1	363	-1,9	1,6	1,6	154 044
878	-6,4	38	-40,6	1 339	-35,7	190	-40,6	1,5	5,0	154 048
2 055	+10,7	218	+24,6	3 331	-20,8	372	+38,8	1,6	1,7	154 052
.	.	.	.	.	.	.	.	.	.	154 056
363	+35,4	10	-23,1	455	+0,7	15	+15,4	1,3	1,5	154 060
250	-5,7	.	.	538	-3,4	.	.	2,2	.	154 064
<b>34 052</b>	<b>-3,0</b>	<b>6 339</b>	<b>+36,9</b>	<b>67 852</b>	<b>-0,7</b>	<b>14 365</b>	<b>+30,9</b>	<b>2,0</b>	<b>2,3</b>	<b>158 000</b>
1 451	-11,2	283	+66,5	3 358	+15,0	834	+152,7	2,3	2,9	158 004
1 898	+10,5	185	+16,4	5 787	+1,9	357	+22,7	3,0	1,9	158 008
964	-12,6	176	-4,3	1 627	-7,3	387	+9,3	1,7	2,2	158 012
4 679	-11,1	608	+25,9	8 867	-12,7	1 409	+28,2	1,9	2,3	158 016
1 836	-1,0	157	-6,5	3 242	-10,4	315	-26,7	1,8	2,0	158 020
4 623	+13,2	645	+28,2	8 626	+5,8	1 200	+39,7	1,9	1,9	158 024
2 276	-14,3	335	-13,9	4 737	+19,3	873	+73,9	2,1	2,6	158 026
12 938	-5,7	3 628	+59,5	25 108	-3,2	8 100	+30,3	1,9	2,2	158 028
3 197	+10,9	312	+11,4	6 132	+7,5	871	+4,2	1,9	2,8	158 032
190	+3,3	10	-47,4	368	-22,5	19	-63,5	1,9	1,9	158 036
<b>24 514</b>	<b>-11,3</b>	<b>6 262</b>	<b>+18,3</b>	<b>46 719</b>	<b>-13,4</b>	<b>13 696</b>	<b>+27,5</b>	<b>1,9</b>	<b>2,2</b>	<b>162 000</b>
2 770	-11,4	894	+5,3	5 090	-11,9	1 326	+7,6	1,8	1,5	162 004
1 437	-21,3	484	+8,8	3 137	-26,8	921	-21,1	2,2	1,9	162 008
.	.	.	.	.	.	.	.	.	.	162 012
2 935	-10,6	590	+1,7	5 116	-14,4	1 198	-7,6	1,7	2,0	162 016
.	.	.	.	.	.	.	.	.	.	162 020
2 361	-12,3	559	+47,5	4 157	-17,4	1 411	+45,5	1,8	2,5	162 022
14 421	-10,7	3 711	+23,6	27 983	-11,7	8 774	+47,0	1,9	2,4	162 024
299	+51,8	17	+466,7	770	+67,8	42	+162,5	2,6	2,5	162 028
<b>14 485</b>	<b>-4,7</b>	<b>1 259</b>	<b>+38,4</b>	<b>28 656</b>	<b>-3,4</b>	<b>2 465</b>	<b>+28,1</b>	<b>2,0</b>	<b>2,0</b>	<b>166 000</b>
2 402	-4,5	70	-29,3	4 336	-4,9	135	-10,6	1,8	1,9	166 004
.	.	.	.	.	.	.	.	.	.	166 008
410	-42,3	100	+1,0	944	-21,1	296	+26,0	2,3	3,0	166 012
6 024	-13,2	239	+86,7	13 021	-9,8	468	+39,3	2,2	2,0	166 016
263	+33,5	28	-24,3	602	+34,7	47	-38,2	2,3	1,7	166 020
.	.	.	.	.	.	.	.	.	.	166 024
257	-25,1	38	-7,3	537	+0,4	121	+42,4	2,1	3,2	166 028
1 112	+11,4	181	+36,1	1 965	+3,0	398	+46,3	1,8	2,2	166 032
1 404	-30,0	222	+3,7	3 443	-8,5	502	+13,6	2,5	2,3	166 036
<b>21 522</b>	<b>+14,2</b>	<b>2 702</b>	<b>+18,8</b>	<b>38 757</b>	<b>+7,7</b>	<b>5 034</b>	<b>+11,2</b>	<b>1,8</b>	<b>1,9</b>	<b>170 000</b>
1 309	-0,7	123	+89,2	2 443	-16,4	203	+65,0	1,9	1,7	170 004
1 154	-9,3	47	-16,1	1 754	-16,5	66	-19,5	1,5	1,4	170 008
.	.	.	.	.	.	.	.	.	.	170 012
.	.	.	.	.	.	.	.	.	.	170 016

oder eine Wohnung zählt dabei wie ein Gästezimmer - 3) mittlere Auslastung = (belegte Zimmertage / angebotene Zimmertage) \* 100 - 4) mittlere

## Noch: 2.1 Kapazität und Leistung der Beherber

Juni

Amtliche Schlüsselnummer	Verwaltungsbezirk	Betriebe		Gästezimmer <sup>2)</sup>			Betten		
		geöffnete	Veränderung <sup>1)</sup>	angebotene	Veränderung <sup>1)</sup>	mittlere Auslastung <sup>3)</sup>	angebotene	Veränderung <sup>1)</sup>	mittlere Auslastung <sup>4)</sup>
	<b>Noch: Kreis Wesel</b>								
170 020	Kamp-Lintfort, Stadt	9	-	160	.	26,4	276	-1,1	26,7
170 024	Moers, Stadt	14	-6,7	394	.	42,7	741	-3,3	33,5
170 028	Neukirchen-Vluyn, Stadt	3	-25,0	38	.	34,4	59	-61,9	30,6
170 032	Rheinberg, Stadt	5	+25,0	62	.	18,4	98	+18,1	20,0
170 036	Schermbek	10	+11,1	251	.	47,8	571	+7,1	45,6
170 040	Sonsbeck	5	-16,7	10	.	16,7	150	-5,7	33,8
170 044	Voerde (Niederrhein), Stadt	5	-	117	.	15,5	211	-1,9	14,6
170 048	Wesel, Stadt	13	+18,2	422	.	38,2	852	+30,1	31,1
170 052	Xanten, Stadt	10	-9,1	162	.	49,7	358	-6,8	43,4
<b>100 000</b>	<b>Reg.-Bez. Düsseldorf</b>	<b>982</b>	<b>-1,7</b>	<b>30 818</b>	<b>.</b>	<b>39,7</b>	<b>60 403</b>	<b>+0,9</b>	<b>35,7</b>
	<b>Kreisfreie Städte</b>								
<b>313 000</b>	<b>Aachen</b>	<b>55</b>	<b>-</b>	<b>1 767</b>	<b>.</b>	<b>53,1</b>	<b>4 031</b>	<b>+0,3</b>	<b>51,4</b>
<b>314 000</b>	<b>Bonn</b>	<b>91</b>	<b>-4,2</b>	<b>3 639</b>	<b>.</b>	<b>49,2</b>	<b>7 089</b>	<b>-3,2</b>	<b>41,5</b>
<b>315 000</b>	<b>Köln</b>	<b>252</b>	<b>-0,8</b>	<b>13 849</b>	<b>.</b>	<b>39,3</b>	<b>24 587</b>	<b>+11,5</b>	<b>35,3</b>
<b>316 000</b>	<b>Leverkusen</b>	<b>24</b>	<b>+4,3</b>	<b>919</b>	<b>.</b>	<b>33,1</b>	<b>1 575</b>	<b>+2,9</b>	<b>29,1</b>
<b>354 000</b>	<b>Kreis Aachen</b>	<b>105</b>	<b>-6,3</b>	<b>1 489</b>	<b>.</b>	<b>34,3</b>	<b>3 961</b>	<b>-4,5</b>	<b>37,0</b>
354 004	Alsdorf, Stadt	2	-	50	.	.	85	+7,6	.
354 008	Baesweiler, Stadt	2	-	17	.	.	58	-	.
354 012	Eschweiler, Stadt	11	-8,3	172	.	28,5	270	-6,3	24,4
354 016	Herzogenrath, Stadt	6	-	55	.	27,0	151	+2,0	30,9
354 020	Monschau, Stadt	32	+3,2	380	.	36,6	1 238	+2,6	41,5
354 024	Roetgen	4	-	34	.	38,7	87	-1,1	32,0
354 028	Simmerath	33	-13,2	438	.	39,7	1 500	-7,9	41,4
354 032	Stolberg (Rhld.), Stadt	10	-9,1	243	.	29,2	394	-9,0	27,9
354 036	Würselen, Stadt	5	-16,7	100	.	28,8	178	-17,6	25,0
<b>358 000</b>	<b>Kreis Düren</b>	<b>79</b>	<b>-9,2</b>	<b>960</b>	<b>.</b>	<b>31,4</b>	<b>2 390</b>	<b>-13,5</b>	<b>28,8</b>
358 004	Aldenhoven	1	-	8	.	.	15	-	.
358 008	Düren, Stadt	14	-12,5	302	.	35,1	502	-15,2	32,7
358 012	Heimbach, Stadt	23	-14,8	181	.	24,5	549	-13,4	17,3
358 016	Hürtgenwald	8	-	153	.	39,9	332	-32,1	32,9
358 020	Inden	2	-	23	.	.	44	-	.
358 024	Jülich, Stadt	6	-	119	.	32,9	184	-6,1	30,9
358 028	Kreuzau	4	-	14	.	34,5	131	-	24,9
358 032	Langerwehe	1	-	5	.	-	10	-	-
358 036	Linnich, Stadt	2	-	20	.	.	29	-	.
358 040	Merzenich	-	-	-	-	-	-	-	-
358 044	Nideggen, Stadt	14	-12,5	110	.	21,3	527	-5,2	38,0
358 048	Niederzier	3	-	25	.	24,8	47	-	20,4
358 052	Nörvenich	-	-	-	-	-	-	-	-
358 056	Titz	-	-	-	-	-	-	-	-
358 060	Vettweiß	1	-	-	.	-	20	-	-
<b>362 000</b>	<b>Erftkreis</b>	<b>105</b>	<b>+1,0</b>	<b>2 049</b>	<b>.</b>	<b>35,1</b>	<b>4 504</b>	<b>+6,7</b>	<b>34,4</b>
362 004	Bedburg, Stadt	2	-	56	.	.	91	-7,1	.
362 008	Bergheim, Stadt	16	+6,7	206	.	29,2	371	+28,8	24,1
362 012	Brühl, Stadt	12	-14,3	319	.	41,8	656	-4,1	30,1
362 016	Elsdorf	4	-	41	.	.	69	-	.
362 020	Erftstadt, Stadt	10	-	78	.	16,5	245	+10,9	15,9
362 024	Frechen, Stadt	18	+20,0	476	.	39,1	858	+34,5	31,3
362 028	Hürth, Stadt	15	+7,1	375	.	37,8	1 299	+1,3	51,1
362 032	Kerpen, Stadt	9	-	147	.	34,5	258	+0,8	25,2
362 036	Pulheim, Stadt	10	-16,7	231	.	27,2	361	-7,2	24,8
362 040	Wesseling, Stadt	9	-	120	.	39,1	296	-0,7	32,2
<b>366 000</b>	<b>Kreis Euskirchen</b>	<b>144</b>	<b>-2,7</b>	<b>1 081</b>	<b>.</b>	<b>24,9</b>	<b>6 556</b>	<b>-2,6</b>	<b>39,3</b>
366 004	Bad Münstereifel, Stadt	33	-2,9	254	.	21,3	1 128	-11,9	33,0
366 008	Blankenheim	14	-	115	.	26,3	605	-2,6	50,4
366 012	Dahlem	8	-	50	.	24,9	899	+0,2	45,1
366 016	Euskirchen, Stadt	13	-7,1	149	.	32,0	389	-5,1	38,0
366 020	Hellenthal	14	-12,5	81	.	23,7	564	-7,4	43,8
366 024	Kall	15	-	77	.	13,0	474	-0,6	30,0
366 028	Mechernich, Stadt	13	+8,3	112	.	19,8	315	+19,3	23,0
366 032	Nettersheim	9	-	34	.	21,7	812	+3,3	50,5

Anmerkungen siehe Seite 10

## gungsstätten nach Verwaltungsbezirken

### 2003

Ankünfte				Übernachtungen				Mittlere Aufenthaltsdauer <sup>5)</sup>		Amtliche Schlüsselnummer
aller Gäste	Veränderung <sup>1)</sup>	ausländischer Gäste	Veränderung <sup>1)</sup>	aller Gäste	Veränderung <sup>1)</sup>	ausländischer Gäste	Veränderung <sup>1)</sup>	aller Gäste	ausländischer Gäste	
829	+22,6	136	+67,9	2 213	+61,5	348	+34,4	2,7	2,6	170 020
4 457	-0,1	631	-23,7	7 447	+1,8	1 077	-22,9	1,7	1,7	170 024
326	-39,2	32	-3,0	542	-38,3	65	+41,3	1,7	2,0	170 028
323	+74,6	71	+222,7	589	+72,2	142	+255,0	1,8	2,0	170 032
4 344	+23,7	735	+29,4	7 803	+11,2	1 423	+35,8	1,8	1,9	170 036
508	+4,3	8	-55,6	1 522	-11,7	25	-58,3	3,0	3,1	170 040
545	-24,8	41	-22,6	923	-24,9	66	-37,1	1,7	1,6	170 044
4 323	+31,7	503	+42,9	7 952	+21,6	1 046	+12,6	1,8	2,1	170 048
2 853	+22,4	231	+19,1	4 664	+5,0	407	-5,6	1,6	1,8	170 052
<b>339 420</b>	<b>-1,0</b>	<b>83 984</b>	<b>+19,4</b>	<b>645 730</b>	<b>-2,9</b>	<b>169 863</b>	<b>+19,3</b>	<b>1,9</b>	<b>2,0</b>	<b>100 000</b>
<b>25 523</b>	<b>-5,7</b>	<b>6 495</b>	<b>-2,1</b>	<b>62 019</b>	<b>+1,7</b>	<b>13 550</b>	<b>+8,3</b>	<b>2,4</b>	<b>2,1</b>	<b>313 000</b>
<b>45 525</b>	<b>-6,6</b>	<b>8 455</b>	<b>-8,8</b>	<b>87 983</b>	<b>-7,7</b>	<b>22 524</b>	<b>-1,6</b>	<b>1,9</b>	<b>2,7</b>	<b>314 000</b>
<b>144 008</b>	<b>-0,4</b>	<b>40 049</b>	<b>+1,5</b>	<b>259 814</b>	<b>+4,5</b>	<b>78 973</b>	<b>+10,0</b>	<b>1,8</b>	<b>2,0</b>	<b>315 000</b>
<b>7 903</b>	<b>-7,0</b>	<b>2 558</b>	<b>+17,3</b>	<b>13 746</b>	<b>-17,6</b>	<b>4 471</b>	<b>+3,3</b>	<b>1,7</b>	<b>1,7</b>	<b>316 000</b>
<b>16 453</b>	<b>-2,6</b>	<b>3 034</b>	<b>+0,9</b>	<b>43 990</b>	<b>-7,4</b>	<b>6 815</b>	<b>-19,1</b>	<b>2,7</b>	<b>2,2</b>	<b>354 000</b>
.	.	.	.	.	.	.	.	.	.	354 004
.	.	.	.	.	.	.	.	.	.	354 008
966	-10,2	163	-26,9	1 980	-44,4	345	-79,6	2,0	2,1	354 012
726	-6,0	40	-25,9	1 399	+4,9	68	-41,9	1,9	1,7	354 016
5 490	-2,2	1 275	+14,8	15 405	-1,8	2 525	+21,2	2,8	2,0	354 020
399	+16,0	66	+37,5	835	+35,6	126	+103,2	2,1	1,9	354 024
5 687	+4,4	1 058	-0,2	18 635	-4,3	2 923	-9,8	3,3	2,8	354 028
1 817	-11,5	316	-4,0	3 292	-16,8	613	-29,9	1,8	1,9	354 032
747	-19,6	94	-32,9	1 337	-25,9	173	-31,9	1,8	1,8	354 036
<b>9 447</b>	<b>-17,7</b>	<b>1 124</b>	<b>-14,2</b>	<b>20 640</b>	<b>-13,9</b>	<b>2 420</b>	<b>-23,5</b>	<b>2,2</b>	<b>2,2</b>	<b>358 000</b>
.	.	.	.	.	.	.	.	.	.	358 004
2 688	-33,7	381	-20,8	4 932	-28,4	783	-38,4	1,8	2,1	358 008
1 062	-22,3	159	-6,5	2 842	-14,7	430	+5,4	2,7	2,7	358 012
1 382	-7,8	296	-6,0	3 278	-8,4	620	-19,2	2,4	2,1	358 016
.	.	.	.	.	.	.	.	.	.	358 020
909	-5,9	140	-4,1	1 707	-10,8	312	+17,7	1,9	2,2	358 024
453	-0,7	6	x	980	-22,5	9	x	2,2	1,5	358 028
-	-	-	-	-	-	-	-	-	-	358 032
-	-	-	-	-	-	-	-	-	-	358 036
-	-	-	-	-	-	-	-	-	-	358 040
2 564	-5,2	138	-4,8	6 004	-0,3	262	-4,7	2,3	1,9	358 044
108	+54,3	-	-	288	+29,1	-	-	2,7	-	358 048
-	-	-	-	-	-	-	-	-	-	358 052
-	-	-	-	-	-	-	-	-	-	358 056
-	-100,0	-	-	-	-100,0	-	-	-	-	358 060
<b>22 726</b>	<b>-0,4</b>	<b>4 861</b>	<b>+17,0</b>	<b>46 272</b>	<b>-8,9</b>	<b>10 780</b>	<b>+17,0</b>	<b>2,0</b>	<b>2,2</b>	<b>362 000</b>
.	.	.	.	.	.	.	.	.	.	362 004
809	-23,6	156	+38,1	2 677	+11,8	1 233	+309,6	3,3	7,9	362 008
3 504	-5,8	778	-29,1	5 899	-1,9	1 193	-18,1	1,7	1,5	362 012
.	.	.	.	.	.	.	.	.	.	362 016
634	-28,9	63	-37,0	1 171	-46,2	134	-35,3	1,8	2,1	362 020
4 041	+24,0	479	+78,1	8 044	+36,2	615	+10,2	2,0	1,3	362 024
9 295	+11,9	2 933	+36,5	19 913	-16,5	6 699	+14,9	2,1	2,3	362 028
1 291	-11,8	176	+15,0	1 880	-22,0	332	+16,1	1,5	1,9	362 032
1 540	-19,7	125	-34,9	2 689	-31,9	264	-35,1	1,7	2,1	362 036
894	-32,6	37	+2,8	2 780	+4,7	75	-2,6	3,1	2,0	362 040
<b>23 596</b>	<b>+0,7</b>	<b>1 460</b>	<b>+4,9</b>	<b>77 002</b>	<b>-1,4</b>	<b>4 702</b>	<b>-3,3</b>	<b>3,3</b>	<b>3,2</b>	<b>366 000</b>
4 245	+2,2	187	+71,6	11 083	-14,7	368	-66,5	2,6	2,0	366 004
3 653	+24,5	308	-12,0	8 988	+17,2	649	-18,4	2,5	2,1	366 008
3 144	+6,2	47	+2,2	12 171	+2,0	92	+53,3	3,9	2,0	366 012
1 781	-5,1	169	-5,1	4 429	+18,5	320	-0,9	2,5	1,9	366 016
2 465	-2,9	111	-25,0	7 406	-3,5	289	-16,7	3,0	2,6	366 020
1 648	-2,7	28	+21,7	4 271	+3,3	67	+55,8	2,6	2,4	366 024
910	-4,0	25	-43,2	2 176	+5,7	62	-28,7	2,4	2,5	366 028
1 964	-6,8	12	-20,0	12 216	-8,4	148	-24,1	6,2	12,3	366 032

## Noch: 2.1 Kapazität und Leistung der Beherber

Juni

Amtliche Schlüsselnummer	Verwaltungsbezirk	Betriebe		Gästezimmer <sup>2)</sup>			Betten		
		geöffnete	Veränderung <sup>1)</sup>	angebotene	Veränderung <sup>1)</sup>	mittlere Auslastung <sup>3)</sup>	angebotene	Veränderung <sup>1)</sup>	mittlere Auslastung <sup>4)</sup>
	<b>Noch: Kreis Euskirchen</b>								
366 036	Schleiden, Stadt	18	-	173	.	34,6	1 204	-0,7	34,1
366 040	Weilerswist	3	-	26	.	11,8	53	+8,2	9,4
366 044	Zülpich, Stadt	4	-20,0	10	.	31,3	113	-11,0	53,1
<b>370 000</b>	<b>Kreis Heinsberg</b>	<b>47</b>	<b>+4,4</b>	<b>682</b>	.	<b>35,2</b>	<b>1 419</b>	<b>+10,9</b>	<b>30,9</b>
370 004	Erkelenz, Stadt	7	-	94	.	32,8	201	-	32,7
370 008	Gangelt	1	-	5	.	.	9	-	.
370 012	Geilenkirchen, Stadt	6	-	99	.	55,8	229	-	43,5
370 016	Heinsberg, Stadt	4	-	48	.	.	83	-	.
370 020	Hückelhoven, Stadt	5	-16,7	104	.	29,0	179	-3,8	20,3
370 024	Selfkant	-	-	-	-	-	-	-	-
370 028	Übach-Palenberg, Stadt	4	+100,0	64	.	31,8	153	+128,4	34,7
370 032	Waldfeucht	1	-	10	.	.	18	-10,0	.
370 036	Wassenberg, Stadt	9	+12,5	107	.	30,5	173	+9,5	26,2
370 040	Wegberg, Stadt	10	-	151	.	34,0	374	+14,7	28,7
<b>374 000</b>	<b>Oberbergischer Kreis</b>	<b>136</b>	<b>-0,7</b>	<b>1 530</b>	.	<b>26,7</b>	<b>6 501</b>	<b>-5,3</b>	<b>41,8</b>
374 004	Bergneustadt, Stadt	9	-	37	.	11,9	510	-	37,2
374 008	Engelskirchen	8	-	75	.	19,1	331	-37,4	69,1
374 012	Gummersbach, Stadt	22	-	381	.	24,5	989	-5,0	25,1
374 016	Hückeswagen, Stadt	5	-	41	.	.	204	-	.
374 020	Lindlar	13	-	113	.	13,9	503	+3,9	33,4
374 024	Marienheide	9	-10,0	77	.	36,3	535	-6,0	40,1
374 028	Morsbach	3	-25,0	47	.	.	250	-4,9	.
374 032	Nümbrecht	12	-	232	.	39,7	1 004	-0,3	55,7
374 036	Radevormwald, Stadt	9	-	47	.	28,2	547	+2,2	54,7
374 040	Reichshof	19	+11,8	187	.	21,2	710	+8,2	53,2
374 044	Waldbrohl, Stadt	5	-	15	.	11,6	229	-	32,0
374 048	Wiehl, Stadt	10	-16,7	172	.	31,2	340	-32,4	22,9
374 052	Wipperfürth, Stadt	12	+9,1	106	.	31,2	349	+5,1	33,1
<b>378 000</b>	<b>Rhein.-Berg.-Kreis</b>	<b>81</b>	<b>+1,3</b>	<b>1 228</b>	.	<b>24,8</b>	<b>3 807</b>	<b>-1,6</b>	<b>30,7</b>
378 004	Bergisch Gladbach, Stadt	25	+4,2	497	.	30,4	1 490	+0,2	31,7
378 008	Burscheid, Stadt	5	-	108	.	28,5	150	-	32,5
378 012	Kürten	9	-	104	.	20,6	225	+16,6	23,0
378 016	Leichlingen (Rhld.), Stadt	9	-	86	.	16,9	482	-17,6	53,9
378 020	Odenthal	6	-14,3	86	.	28,2	219	-11,3	20,9
378 024	Overath, Stadt	10	-	159	.	18,8	350	-	15,6
378 028	Rösrath, Stadt	5	+25,0	44	.	10,6	281	+14,2	23,8
378 032	Wermelskirchen, Stadt	12	-	144	.	19,7	610	-0,2	27,4
<b>382 000</b>	<b>Rhein-Sieg-Kreis</b>	<b>194</b>	<b>+2,6</b>	<b>3 924</b>	.	<b>31,0</b>	<b>9 435</b>	<b>-0,5</b>	<b>33,1</b>
382 004	Alfter	3	-	58	.	24,8	105	-	18,5
382 008	Bad Honnef, Stadt	20	-	488	.	33,3	1 569	-0,3	38,7
382 012	Bornheim, Stadt	14	-	186	.	35,1	415	+0,5	30,2
382 016	Eitorf	6	-	155	.	21,3	281	-0,4	16,6
382 020	Hennef (Sieg), Stadt	17	+6,3	334	.	19,7	1 248	+0,7	37,9
382 024	Königswinter, Stadt	34	-	721	.	32,4	1 914	-1,1	34,7
382 028	Lohmar, Stadt	13	-	176	.	19,4	318	-	16,9
382 032	Meckenheim, Stadt	4	-20,0	78	.	45,2	175	-7,9	32,7
382 036	Much	5	-	135	.	.	305	-3,2	.
382 040	Neunkirchen-Seelscheid	2	-	27	.	.	49	+2,1	.
382 044	Niederkassel, Stadt	8	+14,3	126	.	27,1	217	+5,9	25,2
382 048	Rheinbach, Stadt	6	+20,0	98	.	21,2	162	+20,9	20,0
382 052	Ruppichteroth	4	+33,3	99	.	38,9	255	+35,6	33,5
382 056	Sankt Augustin, Stadt	6	-	150	.	36,8	257	-1,2	31,9
382 060	Siegburg, Stadt	17	+21,4	324	.	23,7	523	-6,8	23,5
382 064	Swisttal	3	-	56	.	30,0	97	-	26,1
382 068	Troisdorf, Stadt	12	-	448	.	40,4	724	+0,7	32,7
382 072	Wachtberg	5	+25,0	147	.	46,7	262	+19,1	37,2
382 076	Windeck	15	-11,8	118	.	15,0	559	-17,2	41,7
<b>300 000</b>	<b>Reg.-Bez. Köln</b>	<b>1 313</b>	<b>-1,2</b>	<b>33 117</b>	.	<b>37,6</b>	<b>75 855</b>	<b>+2,1</b>	<b>36,7</b>
	<b>Kreisfreie Städte</b>								
<b>512 000</b>	<b>Bottrop</b>	<b>13</b>	<b>-13,3</b>	<b>302</b>	.	<b>37,5</b>	<b>488</b>	<b>-11,8</b>	<b>28,6</b>
<b>513 000</b>	<b>Gelsenkirchen</b>	<b>16</b>	<b>+6,7</b>	<b>604</b>	.	<b>39,6</b>	<b>1 037</b>	<b>+6,6</b>	<b>34,1</b>
<b>515 000</b>	<b>Münster</b>	<b>84</b>	<b>+2,4</b>	<b>2 299</b>	.	<b>45,0</b>	<b>7 137</b>	<b>+1,8</b>	<b>43,9</b>

Anmerkungen siehe Seite 10

## gungsstätten nach Verwaltungsbezirken

2003

Ankünfte				Übernachtungen				Mittlere Aufenthaltsdauer <sup>5)</sup>		Amtliche Schlüsselnummer
aller Gäste	Veränderung <sup>1)</sup>	ausländischer Gäste	Veränderung <sup>1)</sup>	aller Gäste	Veränderung <sup>1)</sup>	ausländischer Gäste	Veränderung <sup>1)</sup>	aller Gäste	ausländischer Gäste	
3 395	-10,7	518	+26,7	12 313	+0,3	2 536	+45,1	3,6	4,9	366 036
85	-12,4	13	-56,7	150	-17,1	25	-34,2	1,8	1,9	366 040
306	-1,6	42	+5,0	1 799	-15,0	146	+15,0	5,9	3,5	366 044
<b>5 593</b>	<b>-3,2</b>	<b>1 294</b>	<b>+49,4</b>	<b>13 142</b>	<b>+3,2</b>	<b>3 814</b>	<b>+66,0</b>	<b>2,3</b>	<b>2,9</b>	<b>370 000</b>
903	-12,6	172	-2,3	1 972	-11,9	464	-13,4	2,2	2,7	370 004
.	.	.	.	.	.	.	.	.	.	370 008
1 060	+20,5	388	+54,6	2 986	+9,4	1 490	+77,0	2,8	3,8	370 012
.	.	.	.	.	.	.	.	.	.	370 016
399	-51,7	191	+144,9	1 091	-45,6	680	+236,6	2,7	3,6	370 020
-	-	-	-	-	-	-	-	-	-	370 024
489	+102,9	201	+337,0	1 593	+213,6	410	+151,5	3,3	2,0	370 028
.	.	.	.	.	.	.	.	.	.	370 032
678	-8,6	52	-27,8	1 359	+3,6	199	+32,7	2,0	3,8	370 036
1 516	-7,7	193	+38,8	3 215	-0,8	387	+54,2	2,1	2,0	370 040
<b>24 571</b>	<b>-15,8</b>	<b>1 184</b>	<b>-22,7</b>	<b>81 196</b>	<b>-8,6</b>	<b>3 295</b>	<b>-19,0</b>	<b>3,3</b>	<b>2,8</b>	<b>374 000</b>
1 908	+24,3	7	-46,2	5 693	-6,4	25	-78,1	3,0	3,6	374 004
545	-4,6	57	-26,0	6 860	-2,1	97	-19,2	12,6	1,7	374 008
3 160	-18,0	425	-23,7	7 408	-17,6	1 454	-7,2	2,3	3,4	374 012
.	.	.	.	.	.	.	.	.	.	374 016
1 846	-9,3	26	-29,7	5 045	-6,3	86	-46,9	2,7	3,3	374 020
2 373	-16,5	122	-28,7	6 433	-16,6	464	-23,1	2,7	3,8	374 024
.	.	.	.	.	.	.	.	.	.	374 028
3 990	-0,3	83	+48,2	16 789	-2,9	273	+59,6	4,2	3,3	374 032
3 432	-26,3	46	-71,8	8 970	-0,1	63	-84,3	2,6	1,4	374 036
1 423	-9,8	55	-21,4	11 333	+1,0	123	-35,3	8,0	2,2	374 040
768	-15,4	1	x	2 201	+4,0	3	x	2,9	3,0	374 044
1 176	-55,8	188	-11,7	2 253	-58,9	385	+4,6	1,9	2,0	374 048
1 579	-2,0	86	+2,4	3 445	-0,7	130	-35,6	2,2	1,5	374 052
<b>14 798</b>	<b>-8,2</b>	<b>1 668</b>	<b>+5,0</b>	<b>35 006</b>	<b>-9,5</b>	<b>3 330</b>	<b>+3,8</b>	<b>2,4</b>	<b>2,0</b>	<b>378 000</b>
6 944	-10,2	750	-9,5	14 173	-2,5	1 322	+3,0	2,0	1,8	378 004
702	+26,0	317	+60,9	1 464	+20,9	577	+19,5	2,1	1,8	378 008
591	+2,6	188	-23,9	1 550	+8,2	411	-38,4	2,6	2,2	378 012
1 006	-25,5	69	+38,0	7 790	-14,3	276	+0,7	7,7	4,0	378 016
835	-16,5	125	+33,0	1 372	-19,4	247	+35,7	1,6	2,0	378 020
723	+2,0	33	-5,7	1 641	-18,1	57	-14,9	2,3	1,7	378 024
1 017	-16,4	44	+18,9	2 007	-33,4	66	+69,2	2,0	1,5	378 028
2 980	+0,2	142	+43,4	5 009	-12,4	374	+74,8	1,7	2,6	378 032
<b>42 649</b>	<b>-7,0</b>	<b>4 621</b>	<b>-8,7</b>	<b>93 134</b>	<b>-12,7</b>	<b>8 926</b>	<b>-14,5</b>	<b>2,2</b>	<b>1,9</b>	<b>382 000</b>
273	-17,0	24	-54,7	584	-39,6	29	-64,2	2,1	1,2	382 004
9 353	-14,9	540	-28,4	18 198	-22,5	1 355	-29,0	1,9	2,5	382 008
1 440	+9,6	118	+35,6	3 764	+1,8	272	-40,5	2,6	2,3	382 012
941	-3,5	-	-	1 401	-15,7	-	-	1,5	-	382 016
3 067	-9,1	187	-13,4	14 084	-10,2	589	+41,6	4,6	3,1	382 020
9 816	-6,3	1 134	-	19 908	-19,1	2 258	-14,4	2,0	2,0	382 024
1 087	-2,9	147	+61,5	1 615	-1,8	208	+22,4	1,5	1,4	382 028
830	-3,2	193	+21,4	1 717	-1,6	312	+23,8	2,1	1,6	382 032
.	.	.	.	.	.	.	.	.	.	382 036
.	.	.	.	.	.	.	.	.	.	382 040
926	-20,0	98	-49,5	1 638	-20,9	181	-53,0	1,8	1,8	382 044
620	+17,6	13	+85,7	974	+16,1	17	+142,9	1,6	1,3	382 048
1 371	+53,5	19	-57,8	2 561	+61,3	31	-70,5	1,9	1,6	382 052
1 360	-8,5	276	+19,5	2 459	-6,0	360	+24,1	1,8	1,3	382 056
2 329	-16,4	583	-12,6	3 687	-18,9	926	-21,8	1,6	1,6	382 060
438	+16,8	12	+33,3	760	+35,5	15	+36,4	1,7	1,3	382 064
4 188	-4,9	1 002	-9,6	6 992	-5,2	1 781	-8,2	1,7	1,8	382 068
1 254	-14,4	124	-42,9	2 921	-7,1	231	-41,8	2,3	1,9	382 072
1 856	+7,5	6	-75,0	6 631	-1,9	17	-68,5	3,6	2,8	382 076
<b>382 792</b>	<b>-4,4</b>	<b>76 803</b>	<b>+0,5</b>	<b>833 944</b>	<b>-4,0</b>	<b>163 600</b>	<b>+4,1</b>	<b>2,2</b>	<b>2,1</b>	<b>300 000</b>
<b>1 832</b>	<b>-35,5</b>	<b>324</b>	<b>-11,5</b>	<b>4 186</b>	<b>-10,7</b>	<b>1 128</b>	<b>+141,0</b>	<b>2,3</b>	<b>3,5</b>	<b>512 000</b>
<b>6 514</b>	<b>+36,1</b>	<b>951</b>	<b>+25,0</b>	<b>10 613</b>	<b>+4,7</b>	<b>1 758</b>	<b>-10,4</b>	<b>1,6</b>	<b>1,8</b>	<b>513 000</b>
<b>37 235</b>	<b>-7,3</b>	<b>3 258</b>	<b>-11,1</b>	<b>93 975</b>	<b>-5,2</b>	<b>5 928</b>	<b>-10,6</b>	<b>2,5</b>	<b>1,8</b>	<b>515 000</b>

## Noch: 2.1 Kapazität und Leistung der Beherber

Juni

Amtliche Schlüsselnummer	Verwaltungsbezirk	Betriebe		Gästezimmer <sup>2)</sup>			Betten		
		geöffnete	Veränderung <sup>1)</sup>	angebotene	Veränderung <sup>1)</sup>	mittlere Auslastung <sup>3)</sup>	angebotene	Veränderung <sup>1)</sup>	mittlere Auslastung <sup>4)</sup>
<b>554 000</b>	<b>Kreis Borken</b>	<b>120</b>	<b>+1,7</b>	<b>2 160</b>	.	<b>38,1</b>	<b>5 154</b>	<b>-0,7</b>	<b>31,8</b>
554 004	Ahaus, Stadt	9	-	242	.	41,4	491	+0,2	34,2
554 008	Bocholt, Stadt	13	-	205	.	31,8	496	-2,0	23,1
554 012	Borken, Stadt	15	-	188	.	30,3	699	-0,7	34,7
554 016	Gescher, Stadt	4	-	42	.	15,0	84	+2,4	12,4
554 020	Gronau (Westf.), Stadt	14	+7,7	245	.	43,0	549	+5,4	33,2
554 024	Heek	2	-	-	.	.	159	-	.
554 028	Heiden	3	-	67	.	.	126	-4,5	.
554 032	Isselburg, Stadt	5	+25,0	68	.	48,8	121	+13,1	39,5
554 036	Legden	8	-	336	.	40,0	668	+8,3	34,2
554 040	Raesfeld	7	-	76	.	17,0	249	-0,8	14,8
554 044	Reken	7	-	105	.	24,7	317	+0,6	38,7
554 048	Rhede, Stadt	4	-	47	.	31,3	83	-5,7	24,7
554 052	Schöppingen	5	-	81	.	37,0	161	+13,4	27,5
554 056	Stadtlohn, Stadt	4	-	76	.	35,4	146	+5,8	30,5
554 060	Südlohn	4	-	112	.	47,6	191	+13,7	34,4
554 064	Velen	8	-11,1	184	.	42,2	388	-28,9	34,5
554 068	Vreden, Stadt	8	+14,3	86	.	51,9	226	+1,8	36,3
<b>558 000</b>	<b>Kreis Coesfeld</b>	<b>82</b>	<b>-4,7</b>	<b>1 202</b>	.	<b>36,2</b>	<b>2 777</b>	<b>-2,9</b>	<b>33,2</b>
558 004	Ascheberg	8	-11,1	199	.	35,8	395	+3,4	27,5
558 008	Billerbeck, Stadt	7	-	167	.	51,8	387	-1,8	51,5
558 012	Coesfeld, Stadt	9	-	111	.	25,3	327	+0,3	32,6
558 016	Dülmen, Stadt	16	-5,9	239	.	35,0	519	-6,0	30,7
558 020	Havixbeck	7	-	66	.	57,4	182	-6,2	35,9
558 024	Lüdinghausen, Stadt	7	-12,5	82	.	35,0	153	-10,0	30,4
558 028	Nordkirchen	3	-	28	.	23,3	48	-	22,5
558 032	Nottuln	9	-10,0	118	.	38,1	351	-5,6	41,4
558 036	Olfen, Stadt	4	-	39	.	24,7	66	-8,3	21,8
558 040	Rosendahl	3	-	62	.	6,9	121	-	4,9
558 044	Senden	9	-	91	.	37,7	228	-	25,8
<b>562 000</b>	<b>Kreis Recklinghausen</b>	<b>100</b>	<b>-2,9</b>	<b>1 913</b>	.	<b>34,3</b>	<b>4 763</b>	<b>+2,3</b>	<b>33,6</b>
562 004	Castrop-Rauxel, Stadt	6	-25,0	161	.	31,3	282	-14,0	29,2
562 008	Datteln, Stadt	6	+20,0	137	.	50,1	266	+5,1	50,6
562 012	Dorsten, Stadt	21	-4,5	202	.	27,9	651	-4,3	31,1
562 014	Gladbeck, Stadt	6	-	252	.	36,5	482	-	31,2
562 016	Haltern am See, Stadt	20	-	264	.	32,1	1 029	+22,4	37,5
562 020	Herten, Stadt	7	-	159	.	34,8	254	+4,5	31,4
562 024	Marl, Stadt	9	-10,0	188	.	36,8	406	-4,7	31,3
562 028	Oer-Erkenschwick, Stadt	7	-	121	.	28,9	549	-1,8	34,0
562 032	Recklinghausen, Stadt	14	-	379	.	34,5	762	+0,4	30,2
562 036	Waltrop, Stadt	4	-	50	.	29,0	82	-2,4	28,4
<b>566 000</b>	<b>Kreis Steinfurt</b>	<b>167</b>	<b>+0,6</b>	<b>1 985</b>	.	<b>35,8</b>	<b>4 923</b>	<b>+1,7</b>	<b>35,2</b>
566 004	Altenberge	3	-	86	.	.	102	-	.
566 008	Emsdetten, Stadt	9	+12,5	151	.	31,2	311	+23,4	29,0
566 012	Greven, Stadt	10	-	169	.	32,4	353	-2,5	27,0
566 016	Hörstel, Stadt	13	+8,3	128	.	31,0	285	+4,4	28,9
566 020	Hopsten	6	+20,0	52	.	22,4	171	+98,8	30,1
566 024	Horstmar, Stadt	5	+25,0	40	.	34,8	89	+25,4	30,7
566 028	Ibbenbüren, Stadt	11	-8,3	187	.	42,8	389	+0,5	34,0
566 032	Ladbergen	6	-14,3	71	.	52,0	147	-8,7	36,5
566 036	Laer	3	+50,0	49	.	26,1	80	+25,0	26,6
566 040	Lengerich, Stadt	5	-	73	.	37,2	116	-	30,5
566 044	Lienen	10	-	53	.	32,3	214	+2,4	28,4
566 048	Lotte	-	-	-	.	-	-	-	-
566 052	Metelen	6	-	70	.	32,4	136	-	29,9
566 056	Mettingen	5	-	87	.	45,4	193	-0,5	31,5
566 060	Neuenkirchen	4	-	51	.	32,4	123	-	21,9
566 064	Nordwalde	3	-25,0	19	.	.	123	-12,8	.
566 068	Ochtrup, Stadt	3	-	37	.	34,0	66	-5,7	22,5
566 072	Recke	7	-	49	.	27,0	139	+0,7	24,5
566 076	Rheine, Stadt	20	-4,8	242	.	37,6	549	-14,1	35,7
566 080	Saerbeck	5	-	65	.	35,3	194	-0,5	39,0
566 084	Steinfurt, Stadt	11	-	111	.	43,9	274	+1,1	31,5
566 088	Tecklenburg, Stadt	18	+5,9	159	.	38,0	682	+6,4	54,1
566 092	Westerkappeln	1	-50,0	-	.	.	15	-40,0	.
566 096	Wettringen	3	-	36	.	28,6	172	-7,0	37,1

Anmerkungen siehe Seite 10



## gungsstätten nach Verwaltungsbezirken

### 2003

Ankünfte				Übernachtungen				Mittlere Aufenthaltsdauer <sup>5)</sup>		Amtliche Schlüsselnummer
aller Gäste	Veränderung <sup>1)</sup>	ausländischer Gäste	Veränderung <sup>1)</sup>	aller Gäste	Veränderung <sup>1)</sup>	ausländischer Gäste	Veränderung <sup>1)</sup>	aller Gäste	ausländischer Gäste	
<b>25 839</b>	<b>-7,4</b>	<b>2 071</b>	<b>+15,0</b>	<b>49 152</b>	<b>-5,6</b>	<b>3 743</b>	<b>+11,1</b>	<b>1,9</b>	<b>1,8</b>	<b>554 000</b>
2 701	-8,7	370	+57,4	5 033	-5,6	640	+41,6	1,9	1,7	554 004
2 059	+7,6	260	-4,1	3 432	-1,1	471	-27,1	1,7	1,8	554 008
3 977	-21,0	303	+19,8	7 269	-18,7	440	+27,5	1,8	1,5	554 012
248	-31,3	11	-68,6	307	-48,1	13	-73,5	1,2	1,2	554 016
2 855	+21,4	187	-30,2	5 468	+26,0	375	-34,3	1,9	2,0	554 020
.	.	.	.	.	.	.	.	.	.	554 024
.	.	.	.	.	.	.	.	.	.	554 028
1 024	+13,1	386	+70,8	1 434	+10,6	579	+84,4	1,4	1,5	554 032
3 227	+27,5	67	+24,1	6 852	+23,7	250	+346,4	2,1	3,7	554 036
778	-41,7	17	-83,8	1 106	-38,5	21	-92,6	1,4	1,2	554 040
1 986	-2,6	31	-8,8	3 683	-6,3	64	-34,7	1,9	2,1	554 044
376	-34,6	18	-51,4	615	-27,9	39	-25,0	1,6	2,2	554 048
702	+24,9	113	+76,6	1 327	+19,2	182	+59,6	1,9	1,6	554 052
632	-38,0	9	-10,0	1 338	-49,0	15	-	2,1	1,7	554 056
955	-26,3	57	-26,9	1 973	-18,1	102	-7,3	2,1	1,8	554 060
1 925	-24,3	146	x	4 020	-19,5	345	x	2,1	2,4	554 064
1 341	-14,8	77	-4,9	2 461	-6,5	166	+11,4	1,8	2,2	554 068
<b>14 100</b>	<b>+2,7</b>	<b>901</b>	<b>-0,4</b>	<b>27 446</b>	<b>+1,9</b>	<b>1 698</b>	<b>-5,6</b>	<b>1,9</b>	<b>1,9</b>	<b>558 000</b>
2 012	-1,6	223	-26,2	3 256	-4,5	298	-16,5	1,6	1,3	558 004
2 233	+13,1	203	+66,4	5 975	+16,7	614	+66,4	2,7	3,0	558 008
1 687	+10,6	71	+39,2	3 195	+13,2	137	+61,2	1,9	1,9	558 012
2 937	+10,8	76	+5,6	4 775	-1,5	94	-53,5	1,6	1,2	558 016
737	+12,0	122	+24,5	1 819	+0,5	218	+11,2	2,5	1,8	558 020
879	-22,0	33	-51,5	1 395	-19,0	42	-53,8	1,6	1,3	558 024
245	+23,1	64	+56,1	324	+12,5	95	+69,6	1,3	1,5	558 028
2 284	-0,9	80	-36,0	4 363	-4,3	168	-57,6	1,9	2,1	558 032
207	-21,6	9	+28,6	404	+9,2	12	-40,0	2,0	1,3	558 036
128	-60,5	-	-	177	-70,5	-	-	1,4	-	558 040
751	+14,5	20	+5,3	1 763	+27,4	20	-23,1	2,3	1,0	558 044
<b>23 700</b>	<b>-0,2</b>	<b>2 652</b>	<b>+17,8</b>	<b>48 020</b>	<b>-0,6</b>	<b>5 524</b>	<b>+23,4</b>	<b>2,0</b>	<b>2,1</b>	<b>562 000</b>
1 256	-5,1	128	+120,7	2 469	+12,4	242	+152,1	2,0	1,9	562 004
1 775	+8,7	111	+7,8	4 034	+13,8	231	-2,1	2,3	2,1	562 008
2 673	-25,1	262	+30,3	6 013	-20,4	656	+19,7	2,2	2,5	562 012
3 355	+30,3	786	-6,2	4 511	+7,0	882	-21,5	1,3	1,1	562 014
4 773	-9,6	132	-32,3	11 577	+10,3	494	+54,9	2,4	3,7	562 016
1 343	-5,7	101	+2,0	2 394	-11,2	211	+4,5	1,8	2,1	562 020
1 899	+5,4	258	+45,8	3 812	+15,2	636	+68,7	2,0	2,5	562 024
2 572	+16,5	291	+200,0	5 601	+17,2	834	+250,4	2,2	2,9	562 028
3 596	+6,1	555	+20,9	6 910	-19,2	1 273	-0,2	1,9	2,3	562 032
458	-14,7	28	+12,0	699	-27,7	65	+4,8	1,5	2,3	562 036
<b>24 146</b>	<b>-0,1</b>	<b>2 560</b>	<b>+6,8</b>	<b>51 745</b>	<b>+5,0</b>	<b>5 729</b>	<b>+8,6</b>	<b>2,1</b>	<b>2,2</b>	<b>566 000</b>
.	.	.	.	.	.	.	.	.	.	566 004
1 397	+2,6	36	+71,4	2 706	+2,5	78	+30,0	1,9	2,2	566 008
1 663	-3,3	158	+9,0	2 830	+3,6	242	+29,4	1,7	1,5	566 012
1 149	+13,2	332	+81,4	2 474	+27,7	552	+106,0	2,2	1,7	566 016
1 089	+127,3	69	-13,8	1 546	+143,1	107	+9,2	1,4	1,6	566 020
365	+30,4	42	+133,3	821	+24,8	117	+350,0	2,2	2,8	566 024
1 883	-15,6	244	-3,2	3 962	+4,3	552	+29,3	2,1	2,3	566 028
1 205	+34,9	172	+72,0	1 610	+16,5	208	+37,7	1,3	1,2	566 032
244	+108,5	18	+350,0	638	+13,3	38	+100,0	2,6	2,1	566 036
571	+14,4	89	-15,2	1 062	+10,3	259	-30,7	1,9	2,9	566 040
383	+12,0	16	-78,9	1 823	+32,4	164	-62,8	4,8	10,3	566 044
-	-	-	-	-	-	-	-	-	-	566 048
404	-11,6	14	+250,0	1 220	+5,1	18	+260,0	3,0	1,3	566 052
877	-17,4	65	+14,0	1 826	-6,4	228	+98,3	2,1	3,5	566 056
534	+10,6	16	-5,9	809	-22,4	30	-25,0	1,5	1,9	566 060
.	.	.	.	.	.	.	.	.	.	566 064
285	-5,9	12	-	446	+9,0	18	+28,6	1,6	1,5	566 068
466	-11,4	31	-11,4	1 021	-9,2	59	-10,6	2,2	1,9	566 072
3 722	-22,7	379	-45,9	5 875	-24,8	776	-46,3	1,6	2,0	566 076
979	+13,6	178	+493,3	2 269	+33,6	288	x	2,3	1,6	566 080
1 062	-10,1	69	-28,1	2 591	-14,7	175	-63,8	2,4	2,5	566 084
3 756	+7,7	480	+15,4	11 066	+11,2	983	+47,2	2,9	2,0	566 088
.	.	.	.	.	.	.	.	.	.	566 092
453	+72,2	136	x	1 915	+52,8	761	x	4,2	5,6	566 096

## Noch: 2.1 Kapazität und Leistung der Beherber

Juni

Amtliche Schlüsselnummer	Verwaltungsbezirk	Betriebe		Gästezimmer <sup>2)</sup>			Betten		
		geöffnete	Veränderung <sup>1)</sup>	angebotene	Veränderung <sup>1)</sup>	mittlere Auslastung <sup>3)</sup>	angebotene	Veränderung <sup>1)</sup>	mittlere Auslastung <sup>4)</sup>
<b>570 000</b>	<b>Kreis Warendorf</b>	<b>76</b>	<b>-5,0</b>	<b>1 166</b>	.	<b>40,3</b>	<b>2 319</b>	<b>-3,9</b>	<b>33,3</b>
570 004	Ahlen, Stadt	10	-16,7	140	.	36,2	259	-14,2	32,2
570 008	Beckum, Stadt	8	-	136	.	31,9	225	-0,4	23,6
570 012	Beelen	2	-	19	.	.	32	-	.
570 016	Drensteinfurt, Stadt	5	-	52	.	27,9	99	-	23,8
570 020	Ennigerloh, Stadt	4	-	64	.	51,8	95	-7,8	44,3
570 024	Everswinkel	5	-	74	.	50,4	136	-9,3	43,6
570 028	Oelde, Stadt	9	-	234	.	38,4	402	+2,0	30,2
570 032	Ostbevern	3	-	26	.	.	47	-	.
570 036	Sassenberg, Stadt	4	-	41	.	43,4	82	+2,5	34,5
570 040	Sendenhorst, Stadt	3	-40,0	41	.	52,1	88	-27,9	36,2
570 044	Telgte, Stadt	5	-	101	.	42,6	160	-7,5	42,7
570 048	Wadersloh	3	-	51	.	44,3	93	-5,1	40,4
570 052	Warendorf, Stadt	15	-	187	.	44,8	601	+2,4	33,8
<b>500 000</b>	<b>Reg.-Bez. Münster</b>	<b>658</b>	<b>-1,1</b>	<b>11 631</b>	.	<b>38,5</b>	<b>28 598</b>	<b>+0,4</b>	<b>36,0</b>
<b>711 000</b>	<b>Kreisfreie Stadt Bielefeld</b>	<b>60</b>	<b>-3,2</b>	<b>1 868</b>	.	<b>41,7</b>	<b>3 918</b>	<b>-3,6</b>	<b>32,2</b>
<b>754 000</b>	<b>Kreis Gütersloh</b>	<b>102</b>	<b>+3,0</b>	<b>1 913</b>	.	<b>36,1</b>	<b>3 472</b>	<b>+2,1</b>	<b>31,5</b>
754 004	Borgholzhausen, Stadt	3	-	62	.	.	80	-	.
754 008	Gütersloh, Stadt	19	-	461	.	35,5	833	+2,0	28,8
754 012	Halle (Westf.), Stadt	10	+11,1	210	.	55,3	466	+11,8	46,5
754 016	Harsewinkel, Stadt	9	-	242	.	40,6	383	-0,3	35,4
754 020	Herzebrock-Clarholz	3	-	49	.	29,0	73	-	24,8
754 024	Langenberg	3	-	31	.	.	61	-14,1	.
754 028	Rheda-Wiedenbrück, Stadt	13	+18,2	268	.	35,6	489	+7,0	28,5
754 032	Rietberg, Stadt	7	-	67	.	19,8	170	-1,2	32,2
754 036	Schloß Holte-Stukenbrock, Stadt	10	-9,1	152	.	31,2	270	-8,2	26,3
754 040	Steinhagen	4	-	68	.	31,7	110	-	31,6
754 044	Verl	8	-	118	.	32,2	186	+2,8	27,0
754 048	Versmold, Stadt	5	+25,0	111	.	36,1	199	+2,6	27,7
754 052	Werther (Westf.), Stadt	8	-	74	.	24,2	152	-	28,6
<b>758 000</b>	<b>Kreis Herford</b>	<b>66</b>	<b>-5,7</b>	<b>901</b>	.	<b>26,2</b>	<b>2 895</b>	<b>-5,7</b>	<b>40,2</b>
758 004	Bünde, Stadt	9	-	101	.	26,9	277	+3,0	32,4
758 008	Enger, Stadt	1	-50,0	12	.	.	19	-53,7	.
758 012	Herford, Stadt	14	-6,7	305	.	27,6	497	-10,1	24,9
758 016	Hiddenhausen	6	-	86	.	27,0	213	-	21,3
758 020	Kirchlengern	1	-	10	.	.	17	-	.
758 024	Löhne, Stadt	10	-9,1	124	.	24,0	559	-8,4	47,4
758 028	Rödinghausen	8	-	31	.	37,6	244	-	48,8
758 032	Spenge, Stadt	3	-	35	.	.	67	-	.
758 036	Vlotho, Stadt	14	-6,7	197	.	22,6	1 002	-5,0	49,6
<b>762 000</b>	<b>Kreis Höxter</b>	<b>158</b>	<b>-3,7</b>	<b>1 936</b>	.	<b>43,8</b>	<b>7 537</b>	<b>+0,3</b>	<b>49,6</b>
762 004	Bad Driburg, Stadt	55	-	703	.	44,7	3 397	+2,4	68,8
762 008	Beverungen, Stadt	20	-	281	.	50,3	667	+3,7	36,3
762 012	Borgentreich, Stadt	1	-	8	.	.	10	-	.
762 016	Brakel, Stadt	11	-	115	.	32,9	514	+4,7	29,6
762 020	Höxter, Stadt	25	-3,8	399	.	51,0	955	-2,2	37,7
762 024	Marienmünster, Stadt	11	-15,4	50	.	36,8	317	-7,8	24,9
762 028	Nieheim, Stadt	11	-	135	.	41,1	722	-2,3	32,4
762 032	Steinheim, Stadt	3	-	57	.	14,0	87	+8,8	15,4
762 036	Warburg, Stadt	17	-5,6	126	.	27,9	604	-2,7	41,9
762 040	Willebadessen, Stadt	4	-33,3	62	.	.	264	-9,0	.
<b>766 000</b>	<b>Kreis Lippe</b>	<b>303</b>	<b>-5,9</b>	<b>4 502</b>	.	<b>43,1</b>	<b>13 091</b>	<b>-2,0</b>	<b>43,6</b>
766 004	Augustdorf	1	-	8	.	.	15	-	.
766 008	Bad Salzuflen, Stadt	87	-7,4	1 690	.	51,5	4 632	-3,2	58,5
766 012	Barntrup, Stadt	2	-	18	.	.	34	-	.
766 016	Blomberg, Stadt	9	-	98	.	37,2	554	+2,2	33,0
766 020	Detmold, Stadt	21	-4,5	315	.	40,2	907	-3,1	38,5
766 024	Dörentrup	11	-	135	.	34,5	345	-0,6	23,8
766 028	Extetal	11	-15,4	139	.	26,6	929	-4,3	14,7
766 032	Horn-Bad Meinberg, Stadt	73	-3,9	1 104	.	46,3	2 872	+3,6	46,1

Anmerkungen siehe Seite 10

## gungsstätten nach Verwaltungsbezirken

### 2003

Ankünfte				Übernachtungen				Mittlere Aufenthaltsdauer <sup>5)</sup>		Amtliche Schlüsselnummer
aller Gäste	Veränderung <sup>1)</sup>	ausländischer Gäste	Veränderung <sup>1)</sup>	aller Gäste	Veränderung <sup>1)</sup>	ausländischer Gäste	Veränderung <sup>1)</sup>	aller Gäste	ausländischer Gäste	
<b>10 731</b>	<b>-10,7</b>	<b>1 216</b>	<b>+4,3</b>	<b>23 080</b>	<b>-4,5</b>	<b>2 781</b>	<b>-3,5</b>	<b>2,2</b>	<b>2,3</b>	<b>570 000</b>
1 281	+6,8	293	-26,9	2 500	+14,4	523	-22,2	2,0	1,8	570 004
839	-21,1	77	+13,2	1 594	-21,8	143	+24,3	1,9	1,9	570 008
.	.	.	.	.	.	.	.	.	.	570 012
243	+69,9	57	+83,9	708	+83,9	269	+128,0	2,9	4,7	570 016
501	-12,7	48	+336,4	1 184	-0,1	106	+120,8	2,4	2,2	570 020
631	-4,0	6	-57,1	1 778	-16,0	14	-78,1	2,8	2,3	570 024
2 057	-10,0	340	+22,3	3 645	-3,5	683	-7,6	1,8	2,0	570 028
.	.	.	.	.	.	.	.	.	.	570 032
333	-14,6	14	-46,2	848	-19,0	31	-56,3	2,5	2,2	570 036
469	-10,8	67	+11,7	955	-20,5	301	-1,0	2,0	4,5	570 040
1 169	-19,0	77	+48,1	2 049	-10,8	132	+23,4	1,8	1,7	570 044
378	+29,0	2	-89,5	1 126	+10,8	2	-92,6	3,0	1,0	570 048
2 570	-16,8	233	+20,7	6 090	-3,3	560	-4,1	2,4	2,4	570 052
<b>144 097</b>	<b>-3,5</b>	<b>13 933</b>	<b>+4,7</b>	<b>308 217</b>	<b>-2,1</b>	<b>28 289</b>	<b>+5,3</b>	<b>2,1</b>	<b>2,0</b>	<b>500 000</b>
<b>21 206</b>	<b>-7,6</b>	<b>2 983</b>	<b>+16,8</b>	<b>36 725</b>	<b>-10,9</b>	<b>6 415</b>	<b>+14,7</b>	<b>1,7</b>	<b>2,2</b>	<b>711 000</b>
<b>17 792</b>	<b>-0,8</b>	<b>2 060</b>	<b>+15,5</b>	<b>32 851</b>	<b>+1,1</b>	<b>4 505</b>	<b>+13,6</b>	<b>1,8</b>	<b>2,2</b>	<b>754 000</b>
.	.	.	.	.	.	.	.	.	.	754 004
3 975	-2,8	645	-7,3	7 195	+1,5	1 371	-9,0	1,8	2,1	754 008
3 111	+20,5	163	-15,5	6 496	+19,0	534	-13,2	2,1	3,3	754 012
2 560	-9,0	303	+31,7	4 067	-8,1	553	+40,7	1,6	1,8	754 016
336	+76,8	60	+160,9	543	+92,6	115	+219,4	1,6	1,9	754 020
.	.	.	.	.	.	.	.	.	.	754 024
2 477	-5,2	353	+61,2	4 188	+1,5	849	+158,8	1,7	2,4	754 028
464	-26,1	20	-50,0	1 642	-10,8	32	-59,5	3,5	1,6	754 032
1 325	+3,4	110	+13,4	2 134	-7,1	227	-30,8	1,6	2,1	754 036
436	-8,2	16	-20,0	1 042	+11,7	19	-29,6	2,4	1,2	754 040
965	+12,2	198	+92,2	1 509	-0,3	385	+46,4	1,6	1,9	754 044
760	-16,0	17	-37,0	1 653	-17,1	37	-31,5	2,2	2,2	754 048
634	-15,9	57	+3,6	1 306	-9,6	161	+33,1	2,1	2,8	754 052
<b>9 568</b>	<b>-0,8</b>	<b>581</b>	<b>-20,8</b>	<b>34 894</b>	<b>+0,2</b>	<b>1 280</b>	<b>-21,2</b>	<b>3,6</b>	<b>2,2</b>	<b>758 000</b>
488	+8,7	8	-75,8	2 691	+0,1	13	-78,0	5,5	1,6	758 004
.	.	.	.	.	.	.	.	.	.	758 008
2 177	-0,6	378	-2,1	3 709	+2,9	849	+22,2	1,7	2,2	758 012
697	+17,1	22	-51,1	1 361	+28,2	42	-58,4	2,0	1,9	758 016
.	.	.	.	.	.	.	.	.	.	758 020
1 370	+1,2	27	+8,0	7 954	-2,9	68	+25,9	5,8	2,5	758 024
1 338	-17,9	-	-	3 570	-12,6	-	-	2,7	-	758 028
.	.	.	.	.	.	.	.	.	.	758 032
3 154	+5,7	129	-38,0	14 902	+5,2	273	-57,2	4,7	2,1	758 036
<b>23 317</b>	<b>+2,7</b>	<b>907</b>	<b>-2,5</b>	<b>111 994</b>	<b>-1,5</b>	<b>2 977</b>	<b>-12,5</b>	<b>4,8</b>	<b>3,3</b>	<b>762 000</b>
6 159	+3,8	134	+94,2	70 138	-0,5	462	+134,5	11,4	3,4	762 004
3 195	+23,4	110	+103,7	7 232	+6,0	196	+142,0	2,3	1,8	762 008
.	.	.	.	.	.	.	.	.	.	762 012
1 855	+7,7	43	-73,0	4 565	-2,8	208	-70,0	2,5	4,8	762 016
5 697	+1,0	180	-13,5	10 732	-4,2	333	-18,2	1,9	1,9	762 020
493	+31,8	61	+48,8	2 366	+8,0	372	-8,6	4,8	6,1	762 024
1 763	+11,5	78	-40,0	7 025	+1,5	538	-37,4	4,0	6,9	762 028
206	-35,2	-	-100,0	401	-44,2	-	-100,0	1,9	-	762 032
3 230	-17,6	128	-16,9	7 587	-12,7	381	-7,7	2,3	3,0	762 036
.	.	.	.	.	.	.	.	.	.	762 040
<b>33 138</b>	<b>+0,3</b>	<b>2 223</b>	<b>-10,6</b>	<b>171 291</b>	<b>-1,4</b>	<b>6 408</b>	<b>-25,8</b>	<b>5,2</b>	<b>2,9</b>	<b>766 000</b>
.	.	.	.	.	.	.	.	.	.	766 004
9 501	+9,7	655	+81,4	81 224	-	1 207	+32,3	8,5	1,8	766 008
.	.	.	.	.	.	.	.	.	.	766 012
2 395	+3,5	75	-46,8	5 491	+6,4	164	-48,4	2,3	2,2	766 016
5 324	-9,3	463	-14,9	10 472	-6,5	771	-14,3	2,0	1,7	766 020
626	-28,3	-	-100,0	2 468	-30,5	-	-100,0	3,9	-	766 024
1 052	-13,3	116	+152,2	4 099	-8,4	436	+87,9	3,9	3,8	766 028
6 084	+2,9	356	-37,1	39 700	-1,1	1 836	-35,5	6,5	5,2	766 032

## Noch: 2.1 Kapazität und Leistung der Beherber

Juni

Amtliche Schlüsselnummer	Verwaltungsbezirk	Betriebe		Gästezimmer <sup>2)</sup>			Betten		
		geöffnete	Veränderung <sup>1)</sup>	angebotene	Veränderung <sup>1)</sup>	mittlere Auslastung <sup>3)</sup>	angebotene	Veränderung <sup>1)</sup>	mittlere Auslastung <sup>4)</sup>
	<b>Noch: Kreis Lippe</b>								
766 036	Kalletal	11	-8,3	148	.	18,3	238	-21,5	19,0
766 040	Lage, Stadt	18	-	101	.	29,4	581	+8,0	29,9
766 044	Lemgo, Stadt	12	-7,7	180	.	37,3	323	-2,7	34,8
766 048	Leopoldshöhe	3	-	30	.	34,8	50	-2,0	34,2
766 052	Lügde, Stadt	14	-	264	.	43,9	497	-0,6	37,6
766 056	Oerlinghausen, Stadt	9	-10,0	18	.	16,9	483	-7,5	55,4
766 060	Schieder-Schwalenberg, Stadt	18	-14,3	230	.	20,3	595	-11,2	18,6
766 064	Schlangen	3	-	24	.	13,3	36	+5,9	14,7
<b>770 000</b>	<b>Kreis Minden-Lübbecke</b>	<b>130</b>	<b>-9,1</b>	<b>2 201</b>	.	<b>38,6</b>	<b>7 848</b>	<b>-5,9</b>	<b>51,5</b>
770 004	Bad Oeynhausen, Stadt	38	-9,5	658	.	35,2	4 153	-5,4	62,4
770 008	Espelkamp, Stadt	5	-	123	.	39,4	192	-3,5	35,0
770 012	Hille	4	-33,3	29	.	.	141	-41,5	.
770 016	Hüllhorst	5	-	59	.	24,5	220	-	27,6
770 020	Lübbecke, Stadt	2	-33,3	46	.	.	58	-26,6	.
770 024	Minden, Stadt	17	-	390	.	37,3	783	+2,5	31,0
770 028	Petershagen, Stadt	17	-	138	.	35,8	656	-0,6	46,0
770 032	Porta Westfalica, Stadt	13	-18,8	302	.	31,1	621	-9,3	32,7
770 036	Preußisch-Oldendorf, Stadt	17	-5,6	304	.	65,5	729	-5,0	55,0
770 040	Rahden, Stadt	5	-16,7	53	.	32,6	144	-13,3	24,5
770 044	Stemwede	7	-12,5	99	.	26,5	151	-8,5	21,3
<b>774 000</b>	<b>Kreis Paderborn</b>	<b>125</b>	<b>-6,0</b>	<b>1 964</b>	.	<b>38,7</b>	<b>5 414</b>	<b>+0,8</b>	<b>41,5</b>
774 004	Altenbeken	7	-12,5	50	.	15,6	100	-10,7	16,9
774 008	Bad Lippspringe, Stadt	24	-7,7	440	.	48,2	1 615	+8,3	61,7
774 012	Borchen	10	-	156	.	28,1	340	+2,4	39,6
774 016	Büren, Stadt	12	-	92	.	30,0	425	+2,2	37,8
774 020	Delbrück, Stadt	5	-16,7	110	.	43,9	202	-12,6	30,9
774 024	Hövelhof	9	-	100	.	21,8	237	-1,3	16,9
774 028	Lichtenau, Stadt	13	-7,1	143	.	31,1	539	-2,4	16,0
774 032	Paderborn, Stadt	24	-4,0	561	.	45,3	1 027	+2,3	39,9
774 036	Salzkotten, Stadt	4	-	71	.	21,1	103	-	16,1
774 040	Bad Wünnenberg, Stadt	17	-10,5	241	.	34,9	826	-7,4	38,8
<b>700 000</b>	<b>Reg.-Bez. Detmold</b>	<b>944</b>	<b>-4,9</b>	<b>15 285</b>	.	<b>39,9</b>	<b>44 175</b>	<b>-2,1</b>	<b>43,6</b>
	<b>Kreisfreie Städte</b>								
<b>911 000</b>	<b>Bochum</b>	<b>35</b>	<b>-12,5</b>	<b>1 537</b>	.	<b>46,2</b>	<b>2 981</b>	<b>-7,3</b>	<b>38,2</b>
<b>913 000</b>	<b>Dortmund</b>	<b>71</b>	<b>+2,9</b>	<b>3 075</b>	.	<b>34,5</b>	<b>5 149</b>	<b>+0,9</b>	<b>29,2</b>
<b>914 000</b>	<b>Hagen</b>	<b>24</b>	<b>-7,7</b>	<b>554</b>	.	<b>36,4</b>	<b>1 050</b>	<b>-4,9</b>	<b>33,1</b>
<b>915 000</b>	<b>Hamm</b>	<b>26</b>	<b>-</b>	<b>472</b>	.	<b>36,2</b>	<b>981</b>	<b>+0,8</b>	<b>35,6</b>
<b>916 000</b>	<b>Herne</b>	<b>10</b>	<b>-</b>	<b>186</b>	.	<b>26,1</b>	<b>490</b>	<b>-0,6</b>	<b>23,7</b>
<b>954 000</b>	<b>Ennepe-Ruhr-Kreis</b>	<b>69</b>	<b>+1,5</b>	<b>1 059</b>	.	<b>33,8</b>	<b>3 135</b>	<b>-2,1</b>	<b>39,1</b>
954 004	Breckerfeld, Stadt	5	-	21	.	43,5	251	-	47,1
954 008	Ennepetal, Stadt	5	-	55	.	37,8	307	-1,0	70,5
954 012	Gevelsberg, Stadt	2	-	61	.	.	87	-	.
954 016	Hattingen, Stadt	14	-	185	.	35,6	505	-6,1	42,8
954 020	Herdecke, Stadt	7	-	110	.	32,8	382	-6,1	32,7
954 024	Schwelm, Stadt	9	-	119	.	28,6	345	+1,8	37,3
954 028	Sprockhövel, Stadt	8	+14,3	68	.	37,4	409	+3,8	35,3
954 032	Wetter (Ruhr), Stadt	6	-	119	.	.	286	+2,1	.
954 036	Witten, Stadt	13	-	321	.	35,7	563	-5,4	27,0
<b>958 000</b>	<b>Hochsauerland Kreis</b>	<b>545</b>	<b>-2,2</b>	<b>6 562</b>	.	<b>37,9</b>	<b>24 824</b>	<b>-3,2</b>	<b>39,3</b>
958 004	Arnsberg, Stadt	23	-11,5	383	.	40,5	1 350	-6,1	39,7
958 008	Bestwig	18	+12,5	121	.	33,1	821	+15,1	33,7
958 012	Brilon, Stadt	35	-2,8	323	.	35,9	1 345	-6,2	42,2
958 016	Eslohe (Sauerland)	33	-	355	.	32,1	1 195	-1,1	33,5
958 020	Hallenberg, Stadt	18	-	301	.	50,0	670	-0,7	38,6
958 024	Marsberg, Stadt	10	-9,1	135	.	19,8	198	+10,6	19,5
958 028	Medebach, Stadt	25	-7,4	148	.	36,9	3 875	-2,5	49,2
958 032	Meschede, Stadt	34	-5,6	381	.	40,0	1 201	-14,9	41,9
958 036	Olsberg, Stadt	43	+4,9	489	.	38,6	1 387	+3,4	38,8
958 040	Schmallenberg, Stadt	129	-3,7	1 615	.	43,9	4 464	-4,7	44,8
958 044	Sundern (Sauerland), Stadt	39	-2,5	422	.	33,1	1 365	-7,8	39,2
958 048	Winterberg, Stadt	138	-0,7	1 889	.	33,9	6 953	-2,1	31,6

Anmerkungen siehe Seite 10

## gungsstätten nach Verwaltungsbezirken

2003

Ankünfte				Übernachtungen				Mittlere Aufenthaltsdauer <sup>5)</sup>		Amtliche Schlüsselnummer
aller Gäste	Veränderung <sup>1)</sup>	ausländischer Gäste	Veränderung <sup>1)</sup>	aller Gäste	Veränderung <sup>1)</sup>	ausländischer Gäste	Veränderung <sup>1)</sup>	aller Gäste	ausländischer Gäste	
387	-17,5	15	-53,1	1 357	-38,8	39	-77,7	3,5	2,6	766 036
1 835	+32,8	70	+6,1	5 146	+13,8	451	-45,9	2,8	6,4	766 040
1 269	+2,2	128	-11,1	3 374	+19,2	288	-17,9	2,7	2,3	766 044
215	-15,7	3	-72,7	513	-25,5	19	-13,6	2,4	6,3	766 048
1 573	+39,6	76	-36,1	5 608	+23,1	370	-22,9	3,6	4,9	766 052
1 668	-26,2	33	-50,7	8 024	-	100	-29,1	4,8	3,0	766 056
994	-22,7	229	-38,4	3 312	-30,1	715	-48,7	3,3	3,1	766 060
79	+243,5	-	-	159	+114,9	-	-	2,0	-	766 064
<b>21 840</b>	<b>-5,2</b>	<b>1 795</b>	<b>+5,0</b>	<b>120 921</b>	<b>-6,7</b>	<b>3 919</b>	<b>+12,8</b>	<b>5,5</b>	<b>2,2</b>	<b>770 000</b>
7 062	-15,4	712	-1,1	77 182	-8,3	1 378	+1,4	10,9	1,9	770 004
954	-5,1	140	+122,2	2 015	-0,2	360	+32,4	2,1	2,6	770 008
.	.	.	.	.	.	.	.	.	.	770 012
1 074	+5,9	55	-45,5	1 820	-3,0	91	-55,4	1,7	1,7	770 016
.	.	.	.	.	.	.	.	.	.	770 020
4 580	+1,4	456	+16,9	7 271	+4,3	902	+23,4	1,6	2,0	770 024
2 027	+18,7	27	-62,0	9 060	-8,9	90	-	4,5	3,3	770 028
3 191	-3,2	196	+6,5	6 096	+8,5	423	+41,5	1,9	2,2	770 032
1 335	+1,4	74	+196,0	12 027	-0,8	400	+133,9	9,0	5,4	770 036
605	-6,9	71	-2,7	1 058	-23,6	137	+24,5	1,7	1,9	770 040
285	-26,9	13	-18,8	966	-39,4	56	-15,2	3,4	4,3	770 044
<b>17 887</b>	<b>-10,4</b>	<b>1 832</b>	<b>-3,9</b>	<b>66 739</b>	<b>-9,4</b>	<b>4 875</b>	<b>-11,2</b>	<b>3,7</b>	<b>2,7</b>	<b>774 000</b>
100	-24,2	33	-2,9	506	-27,1	166	-47,3	5,1	5,0	774 004
3 865	-15,3	309	+1,3	29 892	-10,4	764	-4,7	7,7	2,5	774 008
656	+7,9	37	+117,6	3 803	+29,7	220	+331,4	5,8	5,9	774 012
2 219	-10,7	48	-2,0	4 814	-4,5	186	+141,6	2,2	3,9	774 016
1 050	-22,9	41	-42,3	1 874	-21,3	79	-30,1	1,8	1,9	774 020
638	-	44	+25,7	1 199	+15,5	60	-63,6	1,9	1,4	774 024
808	+5,9	99	+37,5	2 586	-6,8	660	+25,5	3,2	6,7	774 028
6 522	-9,1	1 041	-11,6	12 049	-14,9	2 173	-28,7	1,8	2,1	774 032
328	-30,4	68	+9,7	498	-30,3	131	+11,0	1,5	1,9	774 036
1 701	-3,3	112	+33,3	9 518	-10,1	436	+59,7	5,6	3,9	774 040
<b>144 748</b>	<b>-3,0</b>	<b>12 381</b>	<b>+2,3</b>	<b>575 415</b>	<b>-4,0</b>	<b>30 379</b>	<b>-5,6</b>	<b>4,0</b>	<b>2,5</b>	<b>700 000</b>
.	.	.	.	.	.	.	.	.	.	.
<b>18 863</b>	<b>+1,9</b>	<b>2 772</b>	<b>+17,8</b>	<b>34 161</b>	<b>+3,6</b>	<b>6 495</b>	<b>+27,8</b>	<b>1,8</b>	<b>2,3</b>	<b>911 000</b>
<b>29 657</b>	<b>+3,8</b>	<b>4 737</b>	<b>+15,5</b>	<b>44 829</b>	<b>-6,3</b>	<b>8 333</b>	<b>+11,5</b>	<b>1,5</b>	<b>1,8</b>	<b>913 000</b>
<b>5 584</b>	<b>-10,1</b>	<b>775</b>	<b>-18,1</b>	<b>10 337</b>	<b>-5,9</b>	<b>1 397</b>	<b>-5,4</b>	<b>1,9</b>	<b>1,8</b>	<b>914 000</b>
<b>6 267</b>	<b>+8,7</b>	<b>1 115</b>	<b>+16,4</b>	<b>10 465</b>	<b>+20,0</b>	<b>1 784</b>	<b>+38,4</b>	<b>1,7</b>	<b>1,6</b>	<b>915 000</b>
<b>1 841</b>	<b>-7,9</b>	<b>108</b>	<b>-27,5</b>	<b>3 488</b>	<b>-10,0</b>	<b>210</b>	<b>-16,7</b>	<b>1,9</b>	<b>1,9</b>	<b>916 000</b>
.	.	.	.	.	.	.	.	.	.	.
<b>14 810</b>	<b>-3,2</b>	<b>1 437</b>	<b>+27,4</b>	<b>36 352</b>	<b>-7,3</b>	<b>3 453</b>	<b>+3,7</b>	<b>2,5</b>	<b>2,4</b>	<b>954 000</b>
1 630	-14,1	29	+163,6	3 548	-8,0	52	+173,7	2,2	1,8	954 004
781	+142,5	128	x	6 495	+11,1	270	+221,4	8,3	2,1	954 008
.	.	.	.	.	.	.	.	.	.	954 012
3 194	-1,5	263	+14,8	6 477	-4,3	557	-39,1	2,0	2,1	954 016
1 461	-2,2	151	+34,8	3 746	-9,2	340	-28,9	2,6	2,3	954 020
1 636	-17,2	226	+0,9	3 429	-13,8	573	+56,6	2,1	2,5	954 024
1 546	-13,6	63	-50,0	4 331	-32,6	232	-12,8	2,8	3,7	954 028
.	.	.	.	.	.	.	.	.	.	954 032
2 309	-2,8	394	+27,9	4 558	-7,8	1 067	+4,7	2,0	2,7	954 036
.	.	.	.	.	.	.	.	.	.	.
<b>78 629</b>	<b>+5,6</b>	<b>10 945</b>	<b>-0,6</b>	<b>292 039</b>	<b>+3,6</b>	<b>40 102</b>	<b>+1,4</b>	<b>3,7</b>	<b>3,7</b>	<b>958 000</b>
5 293	+4,3	972	+57,8	16 083	+4,5	2 246	+65,5	3,0	2,3	958 004
2 732	+34,2	225	+27,8	8 300	+10,5	962	+18,6	3,0	4,3	958 008
3 696	-3,4	506	+21,9	17 010	-13,2	2 110	+7,2	4,6	4,2	958 012
3 097	+23,3	266	+6,8	11 970	-4,9	911	+4,2	3,9	3,4	958 016
2 205	+11,3	870	-15,7	7 758	+21,0	2 803	+6,4	3,5	3,2	958 020
535	+1,3	113	-1,7	1 157	-6,4	325	-6,9	2,2	2,9	958 024
13 053	-3,5	3 104	-26,9	57 171	+4,3	12 156	-22,2	4,4	3,9	958 028
5 344	-7,2	493	+12,8	14 943	-7,0	1 133	+14,0	2,8	2,3	958 032
4 725	+7,3	476	-19,0	16 060	-2,5	1 887	-13,4	3,4	4,0	958 036
12 066	-2,6	869	-14,3	59 808	-0,9	4 411	-3,4	5,0	5,1	958 040
6 106	+9,7	332	+11,4	16 036	+9,1	1 003	-0,6	2,6	3,0	958 044
19 777	+17,4	2 719	+49,1	65 743	+15,9	10 155	+41,1	3,3	3,7	958 048

## Noch: 2.1 Kapazität und Leistung der Beherber

Juni

Amtliche Schlüsselnummer	Verwaltungsbezirk	Betriebe		Gästezimmer <sup>2)</sup>			Betten		
		geöffnete	Veränderung <sup>1)</sup>	angebotene	Veränderung <sup>1)</sup>	mittlere Auslastung <sup>3)</sup>	angebotene	Veränderung <sup>1)</sup>	mittlere Auslastung <sup>4)</sup>
<b>962 000</b>	<b>Märkischer Kreis</b>	<b>113</b>	<b>-7,4</b>	<b>1 423</b>	.	<b>31,2</b>	<b>4 083</b>	<b>-9,2</b>	<b>33,4</b>
962 004	Altena, Stadt	9	-	50	.	19,0	312	-1,3	32,5
962 008	Balve, Stadt	7	-12,5	173	.	24,7	324	-13,8	22,9
962 012	Halver, Stadt	3	-	28	.	37,7	66	-	37,4
962 016	Hemer, Stadt	3	-	29	.	.	306	-	.
962 020	Herscheid	6	-	50	.	26,1	101	-1,0	20,7
962 024	Iserlohn, Stadt	16	-5,9	305	.	31,9	596	-9,3	29,1
962 028	Kierspe, Stadt	5	+25,0	15	.	12,0	69	+35,3	19,5
962 032	Lüdenscheid, Stadt	13	-13,3	361	.	36,9	713	-5,4	29,6
962 036	Meinerzhagen, Stadt	16	-15,8	80	.	31,6	704	-14,7	38,8
962 040	Menden (Sauerland), Stadt	12	-	100	.	29,3	232	-	23,8
962 044	Nachrodt-Wiblingwerde	4	-33,3	35	.	22,7	210	-45,6	34,6
962 048	Neuenrade, Stadt	7	+16,7	94	.	32,4	170	+50,4	27,7
962 052	Plettenberg, Stadt	5	-16,7	57	.	38,9	138	-13,2	35,2
962 056	Schalksmühle	1	-	6	.	.	11	-	.
962 060	Werdohl, Stadt	6	-14,3	40	.	16,4	131	-7,7	17,1
<b>966 000</b>	<b>Kreis Olpe</b>	<b>158</b>	<b>-1,3</b>	<b>1 725</b>	.	<b>36,6</b>	<b>5 533</b>	<b>-0,8</b>	<b>31,8</b>
966 004	Attendorn, Stadt	29	-3,3	364	.	47,2	892	-1,4	30,1
966 008	Drolshagen, Stadt	13	-7,1	121	.	34,6	258	-8,5	26,6
966 012	Finnentrop	10	-	79	.	34,7	436	-0,5	26,1
966 016	Kirchhundem	26	-	248	.	34,6	971	-2,3	29,9
966 020	Lennestadt, Stadt	46	-2,1	567	.	37,9	1 524	+1,8	37,6
966 024	Olpe, Stadt	21	-	173	.	25,9	1 117	-1,2	33,2
966 028	Wenden	13	+8,3	173	.	26,1	335	+0,3	21,5
<b>970 000</b>	<b>Kreis Siegen-Wittgenstein</b>	<b>150</b>	<b>-3,8</b>	<b>1 692</b>	.	<b>36,4</b>	<b>5 806</b>	<b>-5,2</b>	<b>50,0</b>
970 004	Bad Berleburg, Stadt	43	-	309	.	29,9	2 101	-1,2	62,5
970 008	Burbach	7	-12,5	55	.	34,5	181	-24,9	48,0
970 012	Erndtebrück	1	-	8	.	.	16	-	.
970 016	Freudenberg, Stadt	9	-	149	.	34,9	291	-3,3	31,0
970 020	Hilchenbach, Stadt	15	-11,8	110	.	55,4	676	-10,7	58,4
970 024	Kreuztal, Stadt	8	-11,1	85	.	25,6	140	-6,0	22,6
970 028	Bad Laasphe, Stadt	17	-5,6	314	.	39,7	911	-11,9	50,6
970 032	Netphen, Stadt	14	-6,7	110	.	41,2	290	-9,7	40,5
970 036	Neunkirchen	3	-	25	.	.	50	-2,0	.
970 040	Siegen, Stadt	23	-4,2	452	.	37,8	838	+1,3	34,5
970 044	Wilnsdorf	10	+11,1	75	.	20,1	312	+4,3	33,5
<b>974 000</b>	<b>Kreis Soest</b>	<b>170</b>	<b>-4,0</b>	<b>2 769</b>	.	<b>41,7</b>	<b>8 879</b>	<b>-2,9</b>	<b>50,6</b>
974 004	Anröchte	2	-	25	.	.	41	-	.
974 008	Bad Sassendorf	44	+7,3	617	.	49,5	2 447	+3,1	67,3
974 012	Ense	3	-	28	.	19,4	51	-	19,6
974 016	Erwitte, Stadt	20	-9,1	356	.	56,2	827	-21,0	70,2
974 020	Geseke, Stadt	3	-	113	.	24,4	751	-	18,7
974 024	Lippetal	4	-	28	.	12,7	55	+17,0	8,5
974 028	Lippstadt, Stadt	34	-	803	.	44,1	1 936	+0,5	57,8
974 032	Möhnesee	16	-20,0	115	.	35,6	948	-11,6	45,1
974 036	Rüthen, Stadt	5	-37,5	48	.	21,9	269	-17,2	40,0
974 040	Soest, Stadt	14	-6,7	229	.	26,1	741	-0,5	28,8
974 044	Warstein, Stadt	15	-	222	.	38,3	485	+11,8	30,7
974 048	Welver	1	-	15	.	.	28	-	.
974 052	Werl, Stadt	6	-	140	.	31,5	253	-1,6	27,1
974 056	Wickede (Ruhr)	3	-	30	.	39,8	47	-	29,1
<b>978 000</b>	<b>Kreis Unna</b>	<b>63</b>	<b>+1,6</b>	<b>2 757</b>	.	<b>15,3</b>	<b>5 629</b>	<b>+132,0</b>	<b>14,7</b>
978 004	Bergkamen, Stadt	4	-	29	.	24,1	86	-1,1	15,1
978 008	Bönen	1	-	7	.	.	13	-	.
978 012	Fröndenberg/Ruhr, Stadt	3	-	55	.	24,9	106	+8,2	20,4
978 016	Holzwickede	3	-	106	.	.	206	-4,2	.
978 020	Kamen, Stadt	9	-	200	.	33,1	279	-	36,8
978 024	Lünen, Stadt	9	+12,5	234	.	28,0	513	+3,6	30,6
978 028	Schwerte, Stadt	11	+10,0	75	.	24,4	424	+0,2	39,1
978 032	Selm, Stadt	4	-	58	.	16,4	91	+1,1	16,3
978 036	Unna, Stadt	9	-10,0	219	.	45,4	395	-9,8	32,3
978 040	Werne, Stadt	10	-	1 774	.	3,5	3 516	x	2,7
<b>900 000</b>	<b>Reg.-Bez. Arnsberg</b>	<b>1 434</b>	<b>-2,6</b>	<b>23 811</b>	.	<b>34,9</b>	<b>68 540</b>	<b>+1,5</b>	<b>37,6</b>
	<b>Nordrhein-Westfalen</b>	<b>5 331</b>	<b>-2,3</b>	<b>114 662</b>	.	<b>38,0</b>	<b>277 571</b>	<b>+0,8</b>	<b>37,7</b>

Anmerkungen siehe Seite 10

## gungsstätten nach Verwaltungsbezirken

2003

Ankünfte				Übernachtungen				Mittlere Aufenthaltsdauer <sup>5)</sup>		Amtliche Schlüsselnummer
aller Gäste	Veränderung <sup>1)</sup>	ausländischer Gäste	Veränderung <sup>1)</sup>	aller Gäste	Veränderung <sup>1)</sup>	ausländischer Gäste	Veränderung <sup>1)</sup>	aller Gäste	ausländischer Gäste	
<b>17 162</b>	<b>-11,0</b>	<b>2 239</b>	<b>+18,5</b>	<b>40 888</b>	<b>-8,4</b>	<b>5 173</b>	<b>+31,2</b>	<b>2,4</b>	<b>2,3</b>	<b>962 000</b>
1 543	-11,8	44	+22,2	3 038	+11,5	68	+15,3	2,0	1,5	962 004
1 069	-43,1	5	-66,7	2 222	-50,3	16	-44,8	2,1	3,2	962 008
475	+20,6	40	+233,3	741	+57,0	58	+107,1	1,6	1,5	962 012
.	.	.	.	.	.	.	.	.	.	962 016
290	+38,1	34	+41,7	628	+47,8	103	+41,1	2,2	3,0	962 020
2 895	-23,5	375	-20,6	5 205	-24,3	659	-32,2	1,8	1,8	962 024
106	-5,4	1	-75,0	404	+71,9	1	-75,0	3,8	1,0	962 028
3 193	+0,3	1 098	+44,1	6 336	+5,3	2 931	+98,3	2,0	2,7	962 032
3 157	-6,3	130	-37,2	8 188	-1,5	310	-42,4	2,6	2,4	962 036
944	+2,8	64	-1,5	1 618	+0,2	153	+0,7	1,7	2,4	962 040
1 216	-14,6	42	+281,8	2 182	-42,0	59	+268,8	1,8	1,4	962 044
736	+2,6	179	+18,5	1 411	-0,4	306	+4,8	1,9	1,7	962 048
645	+1,7	76	+72,7	1 457	+9,5	211	+67,5	2,3	2,8	962 052
.	.	.	.	.	.	.	.	.	.	962 056
379	+13,8	35	-12,5	671	+5,3	39	-22,0	1,8	1,1	962 060
<b>20 971</b>	<b>-3,1</b>	<b>1 122</b>	<b>-5,4</b>	<b>52 699</b>	<b>-1,5</b>	<b>2 812</b>	<b>-10,8</b>	<b>2,5</b>	<b>2,5</b>	<b>966 000</b>
3 804	-8,3	353	-5,9	8 052	-8,7	874	+12,1	2,1	2,5	966 004
805	+2,2	58	-44,2	2 042	+18,8	215	+5,4	2,5	3,7	966 008
1 319	-8,1	80	-	3 414	-14,6	216	-7,7	2,6	2,7	966 012
3 503	+1,3	148	+34,5	8 707	+5,9	467	+56,7	2,5	3,2	966 016
5 843	-8,9	219	-47,6	17 203	+0,6	536	-60,5	2,9	2,4	966 020
4 547	+7,7	191	+377,5	11 117	-3,2	316	+172,4	2,4	1,7	966 024
1 150	-2,4	73	+23,7	2 164	+0,7	188	+16,0	1,9	2,6	966 028
<b>20 523</b>	<b>+2,0</b>	<b>2 303</b>	<b>+12,6</b>	<b>86 938</b>	<b>-7,1</b>	<b>4 827</b>	<b>+15,0</b>	<b>4,2</b>	<b>2,1</b>	<b>970 000</b>
3 905	+2,5	142	+39,2	39 370	-6,1	367	+64,6	10,1	2,6	970 004
590	+19,9	88	+95,6	2 606	-13,5	277	+151,8	4,4	3,1	970 008
.	.	.	.	.	.	.	.	.	.	970 012
1 305	-7,7	229	+28,7	2 708	-1,3	448	+25,1	2,1	2,0	970 016
2 689	+21,5	136	+4,6	11 834	+5,7	299	+3,5	4,4	2,2	970 020
535	+1,5	62	+24,0	948	+8,6	138	+40,8	1,8	2,2	970 024
3 160	+3,2	220	-8,7	13 789	-21,4	686	+3,5	4,4	3,1	970 028
1 640	+29,2	46	+31,4	3 369	+6,9	156	-10,3	2,1	3,4	970 032
.	.	.	.	.	.	.	.	.	.	970 036
5 029	-10,2	1 325	+11,3	8 679	-7,9	2 380	+12,0	1,7	1,8	970 040
1 423	-6,1	55	-26,7	3 131	-2,1	76	-51,6	2,2	1,4	970 044
<b>28 761</b>	<b>-2,4</b>	<b>1 456</b>	<b>+19,9</b>	<b>134 478</b>	<b>-2,3</b>	<b>3 785</b>	<b>+44,4</b>	<b>4,7</b>	<b>2,6</b>	<b>974 000</b>
5 665	-1,5	57	-27,8	49 394	-1,8	156	-9,3	8,7	2,7	974 004
128	-14,7	14	-33,3	300	-10,4	41	-59,8	2,3	2,9	974 008
1 659	-14,3	36	-18,2	17 428	-14,6	173	+49,1	10,5	4,8	974 012
2 062	-14,7	209	+480,6	4 213	-15,6	420	x	2,0	2,0	974 016
51	-47,4	14	+7,7	140	-38,9	59	+136,0	2,7	4,2	974 020
5 312	+2,7	431	+15,9	33 361	+2,3	768	+25,9	6,3	1,8	974 024
5 068	+4,3	234	+81,4	12 837	-2,8	740	+111,4	2,5	3,2	974 028
1 394	-31,6	37	-11,9	3 226	-19,9	85	-6,6	2,3	2,3	974 032
3 633	-1,9	144	-16,3	6 397	+13,5	220	-36,4	1,8	1,5	974 036
1 730	+13,1	191	+4,4	4 466	+45,5	957	+89,9	2,6	5,0	974 040
.	.	.	.	.	.	.	.	.	.	974 044
1 640	+21,8	65	-38,7	2 060	-4,5	89	-50,0	1,3	1,4	974 048
236	+32,6	5	+66,7	410	+9,6	33	+22,2	1,7	6,6	974 052
<b>13 101</b>	<b>-2,1</b>	<b>1 795</b>	<b>+2,7</b>	<b>24 855</b>	<b>-3,9</b>	<b>3 059</b>	<b>-23,9</b>	<b>1,9</b>	<b>1,7</b>	<b>978 000</b>
180	+12,5	14	x	390	-9,5	44	x	2,2	3,1	978 004
.	.	.	.	.	.	.	.	.	.	978 008
422	+1,7	15	-28,6	650	+12,3	30	-64,3	1,5	2,0	978 012
.	.	.	.	.	.	.	.	.	.	978 016
1 897	-11,1	245	+16,7	3 081	-12,0	363	-28,3	1,6	1,5	978 020
2 422	-3,7	192	+24,7	4 711	-0,1	467	-3,9	1,9	2,4	978 024
2 590	+7,7	96	+74,5	4 972	-13,9	178	-2,2	1,9	1,9	978 028
235	+2,2	3	-75,0	446	+29,3	7	-58,8	1,9	2,3	978 032
2 193	+3,0	338	+11,9	3 825	+1,4	630	-15,5	1,7	1,9	978 036
1 652	+8,0	323	-3,0	2 892	-3,2	561	-30,0	1,8	1,7	978 040
<b>256 169</b>	<b>+0,6</b>	<b>30 804</b>	<b>+7,2</b>	<b>771 529</b>	<b>-1,2</b>	<b>81 430</b>	<b>+6,6</b>	<b>3,0</b>	<b>2,6</b>	<b>900 000</b>
<b>1 267 226</b>	<b>-2,3</b>	<b>217 905</b>	<b>+8,4</b>	<b>3 134 835</b>	<b>-2,9</b>	<b>473 561</b>	<b>+8,9</b>	<b>2,5</b>	<b>2,2</b>	

## 2.2 Kapazität und Leistung der Beherbergungs

Juni

Lfd. Nr.	Gemeindeguppe Betriebsart	Betriebe		Gästezimmer <sup>2)</sup>			Betten		
		geöffnete	Ver-änderung <sup>1)</sup>	an-gebotene	Ver-änderung <sup>1)</sup>	mittlere Aus-lastung <sup>3)</sup>	an-gebotene	Ver-änderung <sup>1)</sup>	mittlere Aus-lastung <sup>4)</sup>
<b>1</b>	<b>Mineral-, Moor-, Sole- und Thermalbäder</b>	<b>430</b>	<b>-3,4</b>	<b>8 138</b>	<b>.</b>	<b>48,4</b>	<b>25 910</b>	<b>-0,8</b>	<b>59,3</b>
2	Hotels	105	+1,0	4 121	.	48,0	6 860	+0,8	40,8
3	Gasthöfe	19	-	197	.	29,7	319	+3,2	27,8
4	Pensionen	166	-8,8	2 714	.	53,1	3 953	-9,6	52,5
5	Hotels garnis	40	-	1 106	.	41,6	1 836	+2,9	35,2
6	Erholungs-, Ferien- und Schulungsheime	20	+11,1	.	.	.	994	+7,0	50,4
7	Ferienhäuser, -wohnungen, -zentren	24	-4,0	.	.	.	517	-5,3	27,0
8	Hütten, Jugendherbergen u. Ä.	4	-	.	.	.	479	-0,6	54,2
9	Vorsorge- und Reha-Kliniken	52	-1,9	.	.	.	10 952	+0,6	80,8
<b>10</b>	<b>Heilklimatische Kurorte</b>	<b>169</b>	<b>+0,6</b>	<b>2 308</b>	<b>.</b>	<b>33,5</b>	<b>8 667</b>	<b>-1,2</b>	<b>36,1</b>
11	Hotels	51	-	1 475	.	34,1	2 550	-2,2	31,1
12	Gasthöfe	15	+7,1	184	.	24,9	324	+5,9	23,1
13	Pensionen	40	-4,8	388	.	26,2	686	-13,4	24,2
14	Hotels garnis	5	-	261	.	.	472	-	.
15	Erholungs-, Ferien- und Schulungsheime	24	-4,0	.	.	.	1 680	+1,0	43,1
16	Ferienhäuser, -wohnungen, -zentren	21	+5,0	.	.	.	1 984	+0,6	25,1
17	Hütten, Jugendherbergen u. Ä.	11	+22,2	.	.	.	446	+8,0	37,9
18	Vorsorge- und Reha-Kliniken	2	-	.	.	.	525	-2,8	.
<b>19</b>	<b>Kneippkurorte</b>	<b>183</b>	<b>-3,7</b>	<b>2 232</b>	<b>.</b>	<b>34,8</b>	<b>7 567</b>	<b>-3,1</b>	<b>37,9</b>
20	Hotels	70	-2,8	1 702	.	37,5	2 994	-1,8	33,3
21	Gasthöfe	29	-	244	.	19,3	457	-1,3	16,7
22	Pensionen	20	-13,0	242	.	29,6	442	-15,2	26,7
23	Hotels garnis	4	-33,3	44	.	.	79	-35,8	.
24	Erholungs-, Ferien- und Schulungsheime	19	-	.	.	.	1 063	-2,9	44,7
25	Ferienhäuser, -wohnungen, -zentren	27	-	.	.	.	1 031	-2,8	22,0
26	Hütten, Jugendherbergen u. Ä.	9	-	.	.	.	776	-3,0	46,0
27	Vorsorge- und Reha-Kliniken	5	-	.	.	.	725	+3,9	.
<b>28</b>	<b>Kneippheilstädter</b>	<b>222</b>	<b>-3,1</b>	<b>2 492</b>	<b>.</b>	<b>39,3</b>	<b>8 604</b>	<b>-5,7</b>	<b>48,2</b>
29	Hotels	55	-1,8	1 550	.	43,5	2 676	-8,0	39,1
30	Gasthöfe	40	-	387	.	27,1	729	-5,0	23,6
31	Pensionen	50	-7,4	397	.	43,3	740	-12,2	36,4
32	Hotels garnis	13	+18,2	158	.	18,2	267	+11,3	15,7
33	Erholungs-, Ferien- und Schulungsheime	11	-8,3	.	.	.	684	-4,6	48,0
34	Ferienhäuser, -wohnungen, -zentren	34	-5,6	.	.	.	689	-6,0	33,2
35	Hütten, Jugendherbergen u. Ä.	5	-	.	.	.	396	-0,3	50,7
36	Vorsorge- und Reha-Kliniken	14	-6,7	.	.	.	2 423	-3,9	76,7
<b>37</b>	<b>Heilbäder zusammen</b>	<b>1 004</b>	<b>-2,7</b>	<b>15 170</b>	<b>.</b>	<b>42,6</b>	<b>50 748</b>	<b>-2,1</b>	<b>50,3</b>
38	Hotels	281	-0,7	8 848	.	42,9	15 080	-1,9	37,4
39	Gasthöfe	103	+1,0	1 012	.	25,3	1 829	-0,9	22,5
40	Pensionen	276	-8,3	3 741	.	47,8	5 821	-10,9	45,2
41	Hotels garnis	62	-	1 569	.	40,1	2 654	+1,3	34,6
42	Erholungs-, Ferien- und Schulungsheime	74	-	.	.	.	4 421	+0,4	45,8
43	Ferienhäuser, -wohnungen, -zentren	106	-1,9	.	.	.	4 221	-2,1	25,9
44	Hütten, Jugendherbergen u. Ä.	29	+7,4	.	.	.	2 097	+0,2	47,0
45	Vorsorge- und Reha-Kliniken	73	-2,7	.	.	.	14 625	-0,2	80,7

Anmerkungen siehe Seite 10



**stätten nach Gemeindegruppen und Betriebsarten**
**2003**

Ankünfte				Übernachtungen				Mittlere Aufenthaltsdauer <sup>5)</sup>		Lfd. Nr.
aller Gäste	Ver-änderung <sup>1)</sup>	aus-ländischer Gäste	Ver-änderung <sup>1)</sup>	aller Gäste	Ver-änderung <sup>1)</sup>	aus-ländischer Gäste	Ver-änderung <sup>1)</sup>	aller Gäste	aus-ländischer Gäste	
<b>70 830</b>	<b>-3,4</b>	<b>9 185</b>	<b>+0,4</b>	<b>460 338</b>	<b>-2,8</b>	<b>20 294</b>	<b>+3,9</b>	<b>6,5</b>	<b>2,2</b>	<b>1</b>
36 835	-2,1	6 703	+1,3	84 032	-2,6	13 966	-1,8	2,3	2,1	2
1 381	+30,8	105	-3,7	2 548	-2,0	228	-	1,8	2,2	3
5 885	-1,1	73	+92,1	62 302	-0,8	555	+117,6	10,6	7,6	4
7 493	-17,7	1 715	-14,5	19 347	-12,3	3 691	-8,0	2,6	2,2	5
4 195	-3,5	84	+50,0	14 601	+1,1	430	+186,7	3,5	5,1	6
429	+4,9	16	-	4 194	+5,2	198	+153,8	9,8	12,4	7
3 448	-2,8	472	+63,3	7 790	+13,4	818	+110,3	2,3	1,7	8
11 164	-1,2	17	+13,3	265 524	-3,3	408	+113,6	23,8	24,0	9
<b>25 190</b>	<b>+12,3</b>	<b>2 857</b>	<b>+46,6</b>	<b>93 865</b>	<b>+10,1</b>	<b>10 551</b>	<b>+39,6</b>	<b>3,7</b>	<b>3,7</b>	<b>10</b>
8 858	+14,1	1 782	+31,1	23 726	+15,6	6 727	+33,1	2,7	3,8	11
716	+22,8	101	+46,4	2 243	+2,7	293	+92,8	3,1	2,9	12
1 404	-5,5	233	+58,5	4 969	+6,4	720	+16,3	3,5	3,1	13
.	.	.	.	.	.	.	.	.	.	14
5 562	+10,3	-	-100,0	21 707	+5,3	-	-100,0	3,9	-	15
3 166	+6,4	655	+100,9	14 962	+20,1	2 602	+58,0	4,7	4,0	16
2 324	+37,4	71	+195,8	5 072	+41,5	161	+335,1	2,2	2,3	17
.	.	.	.	.	.	.	.	.	.	18
<b>26 782</b>	<b>-3,4</b>	<b>2 980</b>	<b>-1,1</b>	<b>85 847</b>	<b>-5,1</b>	<b>9 861</b>	<b>+4,6</b>	<b>3,2</b>	<b>3,3</b>	<b>19</b>
14 179	-2,9	2 236	-4,4	29 797	-8,4	5 754	-2,3	2,1	2,6	20
1 081	+8,3	98	-11,7	2 255	-8,9	245	-18,1	2,1	2,5	21
1 152	+34,7	102	-10,5	3 542	+4,6	403	+21,4	3,1	4,0	22
.	.	.	.	.	.	.	.	.	.	23
3 257	-3,7	42	-14,3	14 262	-13,2	587	-35,2	4,4	14,0	24
1 022	+7,9	320	+8,5	6 793	+35,3	2 494	+36,8	6,6	7,8	25
5 233	-11,2	49	+113,0	10 702	-10,4	70	+180,0	2,0	1,4	26
.	.	.	.	.	.	.	.	.	.	27
<b>23 376</b>	<b>-0,2</b>	<b>1 418</b>	<b>-3,3</b>	<b>124 050</b>	<b>-6,6</b>	<b>5 832</b>	<b>-11,0</b>	<b>5,3</b>	<b>4,1</b>	<b>28</b>
10 476	-4,1	830	-15,8	31 424	-6,8	3 342	-11,1	3,0	4,0	29
1 580	-5,7	163	-17,7	5 154	-13,2	519	-30,3	3,3	3,2	30
1 665	+3,3	104	+30,0	7 881	-6,2	430	+11,7	4,7	4,1	31
584	+42,4	42	+31,3	1 258	+12,7	88	+44,3	2,2	2,1	32
3 111	+17,1	92	+43,8	9 722	+0,6	598	-40,1	3,1	6,5	33
1 129	+40,4	82	-2,4	6 869	+41,3	569	-0,2	6,1	6,9	34
2 612	-10,9	85	x	6 022	-7,7	124	x	2,3	1,5	35
2 219	-7,7	20	+53,8	55 720	-11,0	162	x	25,1	8,1	36
<b>146 178</b>	<b>-0,5</b>	<b>16 440</b>	<b>+5,6</b>	<b>764 100</b>	<b>-2,3</b>	<b>46 538</b>	<b>+8,1</b>	<b>5,2</b>	<b>2,8</b>	<b>37</b>
70 348	-0,8	11 551	+2,2	168 979	-2,4	29 789	+3,0	2,4	2,6	38
4 758	+10,3	467	-4,1	12 200	-7,5	1 285	-9,8	2,6	2,8	39
10 106	+2,1	512	+35,1	78 694	-0,7	2 108	+32,5	7,8	4,1	40
10 968	-11,1	1 905	-11,0	27 488	-8,8	4 135	-3,1	2,5	2,2	41
16 125	+4,5	218	+26,0	60 292	-1,4	1 615	-21,7	3,7	7,4	42
5 746	+11,9	1 073	+48,8	32 818	+24,7	5 863	+42,4	5,7	5,5	43
13 617	-3,2	677	+96,2	29 586	+2,3	1 173	+155,0	2,2	1,7	44
14 510	-2,2	37	+32,1	354 043	-4,3	570	+165,1	24,4	15,4	45

## Noch: 2.2 Kapazität und Leistung der Beherbergungs

Juni

Lfd. Nr.	Gemeindeguppe Betriebsart	Betriebe		Gästezimmer <sup>2)</sup>			Betten		
		geöffnete	Ver- änderung <sup>1)</sup>	an- gebotene	Ver- änderung <sup>1)</sup>	mittlere Aus- lastung <sup>3)</sup>	an- gebotene	Ver- änderung <sup>1)</sup>	mittlere Aus- lastung <sup>4)</sup>
<b>46</b>	<b>Luftkurorte</b>	<b>361</b>	<b>-3,5</b>	<b>3 960</b>	<b>.</b>	<b>38,1</b>	<b>13 721</b>	<b>-2,3</b>	<b>37,4</b>
47	Hotels	113	-3,4	2 410	.	37,1	4 467	-2,4	31,1
48	Gasthöfe	58	-1,7	536	.	25,3	1 020	-2,0	20,9
49	Pensionen	78	-9,3	920	.	48,9	1 680	-7,9	40,3
50	Hotels garnis	9	-	94	.	29,2	173	+4,8	24,4
51	Erholungs-, Ferien- und Schulungsheime	32	-	.	.	.	2 558	-3,8	39,7
52	Ferienhäuser, -wohnungen, -zentren	41	+2,5	.	.	.	1 238	+3,9	25,3
53	Hütten, Jugendherbergen u. Ä.	25	-3,8	.	.	.	1 615	-0,4	46,7
54	Vorsorge- und Reha-Kliniken	5	-	.	.	.	970	+0,2	75,0
<b>55</b>	<b>Erholungsorte</b>	<b>342</b>	<b>-5,5</b>	<b>4 028</b>	<b>.</b>	<b>36,4</b>	<b>15 703</b>	<b>-4,8</b>	<b>39,5</b>
56	Hotels	128	-	2 854	.	38,8	5 079	-0,9	32,0
57	Gasthöfe	46	-13,2	461	.	24,6	817	-22,4	21,9
58	Pensionen	44	-6,4	501	.	37,0	891	-12,4	31,5
59	Hotels garnis	15	-	212	.	28,5	382	+4,7	24,6
60	Erholungs-, Ferien- und Schulungsheime	51	-7,3	.	.	.	4 063	-5,7	44,0
61	Ferienhäuser, -wohnungen, -zentren	32	-5,9	.	.	.	1 393	+1,0	37,4
62	Hütten, Jugendherbergen u. Ä.	22	-12,0	.	.	.	2 373	-4,1	54,8
63	Vorsorge- und Reha-Kliniken	4	-20,0	.	.	.	705	-8,0	57,6
<b>64</b>	<b>Sonstige Gemeinden</b>	<b>3 624</b>	<b>-1,8</b>	<b>91 504</b>	<b>.</b>	<b>37,3</b>	<b>197 399</b>	<b>+2,3</b>	<b>34,4</b>
65	Hotels	1 733	-0,9	61 079	.	37,9	105 290	+4,8	32,0
66	Gasthöfe	406	-2,2	3 585	.	22,9	6 324	-2,4	19,5
67	Pensionen	161	-2,4	1 967	.	39,9	3 729	-1,6	33,1
68	Hotels garnis	856	-2,9	24 873	.	37,5	41 546	+1,4	31,5
69	Erholungs-, Ferien- und Schulungsheime	240	-4,0	.	.	.	21 658	-1,8	41,7
70	Ferienhäuser, -wohnungen, -zentren	77	-2,5	.	.	.	5 733	-2,8	40,3
71	Hütten, Jugendherbergen u. Ä.	130	-0,8	.	.	.	9 939	-1,7	51,9
72	Vorsorge- und Reha-Kliniken	21	+5,0	.	.	.	3 180	+1,3	68,8
<b>73</b>	<b>Nordrhein-Westfalen</b>	<b>5 331</b>	<b>-2,3</b>	<b>114 662</b>	<b>.</b>	<b>38,0</b>	<b>277 571</b>	<b>+0,8</b>	<b>37,7</b>
74	Hotels	2 255	-1,0	75 191	.	38,5	129 916	+3,5	32,6
75	Gasthöfe	613	-2,5	5 594	.	23,7	9 990	-4,1	20,4
76	Pensionen	559	-6,7	7 129	.	45,0	12 121	-7,9	39,8
77	Hotels garnis	942	-2,7	26 748	.	37,6	44 755	+1,5	31,6
78	Erholungs-, Ferien- und Schulungsheime	397	-3,4	.	.	.	32 700	-2,2	42,4
79	Ferienhäuser, -wohnungen, -zentren	256	-1,9	.	.	.	12 585	-1,5	33,7
80	Hütten, Jugendherbergen u. Ä.	206	-1,4	.	.	.	16 024	-1,7	51,2
81	Vorsorge- und Reha-Kliniken	103	-1,9	.	.	.	19 480	-0,2	77,6

## stätten nach Gemeindegruppen und Betriebsarten

2003

Ankünfte				Übernachtungen				Mittlere Aufenthaltsdauer <sup>5)</sup>		Lfd. Nr.
aller Gäste	Ver- änderung <sup>1)</sup>	aus- ländischer Gäste	Ver- änderung <sup>1)</sup>	aller Gäste	Ver- änderung <sup>1)</sup>	aus- ländischer Gäste	Ver- änderung <sup>1)</sup>	aller Gäste	aus- ländischer Gäste	
<b>49 846</b>	<b>+1,3</b>	<b>3 591</b>	<b>-2,9</b>	<b>153 787</b>	<b>-0,7</b>	<b>9 853</b>	<b>-12,2</b>	<b>3,1</b>	<b>2,7</b>	<b>46</b>
18 298	-3,4	2 376	-6,2	41 707	-2,9	5 410	-8,4	2,3	2,3	47
2 628	-11,4	266	-0,7	6 387	-12,0	649	-1,1	2,4	2,4	48
4 996	+19,2	290	+31,8	20 123	+1,8	962	+1,8	4,0	3,3	49
750	+13,8	253	+127,9	1 267	+1,0	365	+105,1	1,7	1,4	50
10 422	+2,5	45	-54,5	30 453	-1,6	310	-62,6	2,9	6,9	51
1 832	+57,1	170	-47,7	9 390	+31,1	1 461	-33,1	5,1	8,6	52
9 678	-3,4	188	+58,0	22 643	+1,1	652	+83,1	2,3	3,5	53
1 242	+13,7	3	-87,0	21 817	-5,7	44	-72,8	17,6	14,7	54
<b>69 676</b>	<b>-</b>	<b>5 582</b>	<b>+0,5</b>	<b>185 317</b>	<b>-4,2</b>	<b>15 101</b>	<b>+1,8</b>	<b>2,7</b>	<b>2,7</b>	<b>55</b>
23 197	+2,9	4 087	+2,6	48 396	+1,6	10 116	+0,9	2,1	2,5	56
2 234	+1,9	318	-13,1	5 316	+11,0	1 048	+23,9	2,4	3,3	57
2 004	-7,5	97	+21,3	8 366	-10,1	322	+21,5	4,2	3,3	58
1 586	+2,5	321	+81,4	2 814	-6,5	605	+6,5	1,8	1,9	59
19 728	+5,5	306	+13,3	53 644	-7,7	720	-25,8	2,7	2,4	60
3 658	+21,7	259	+66,0	15 579	+12,4	1 540	+57,1	4,3	5,9	61
16 581	-11,8	189	-63,0	39 020	-10,6	616	-32,0	2,4	3,3	62
688	-6,3	5	-58,3	12 182	-7,2	134	-49,4	17,7	26,8	63
<b>1 001 526</b>	<b>-2,8</b>	<b>192 292</b>	<b>+9,2</b>	<b>2 031 631</b>	<b>-3,2</b>	<b>402 069</b>	<b>+9,9</b>	<b>2,0</b>	<b>2,1</b>	<b>64</b>
579 074	-2,1	133 756	+12,2	1 008 194	-1,8	261 636	+13,2	1,7	2,0	65
16 672	-2,1	1 926	-9,4	36 731	-7,8	4 924	-6,2	2,2	2,6	66
11 725	+6,0	755	+8,5	36 950	-4,4	3 344	+27,0	3,2	4,4	67
208 988	-2,8	42 041	+5,9	390 466	-4,8	92 622	+7,2	1,9	2,2	68
94 986	-4,6	4 218	+23,3	269 686	-8,9	11 512	-5,3	2,8	2,7	69
16 053	+1,1	3 534	-22,5	69 299	+6,6	14 706	-14,8	4,3	4,2	70
71 524	-7,8	6 049	-4,3	154 683	+5,9	13 129	+21,9	2,2	2,2	71
2 504	-18,1	13	-56,7	65 622	-12,6	196	-46,7	26,2	15,1	72
<b>1 267 226</b>	<b>-2,3</b>	<b>217 905</b>	<b>+8,4</b>	<b>3 134 835</b>	<b>-2,9</b>	<b>473 561</b>	<b>+8,9</b>	<b>2,5</b>	<b>2,2</b>	<b>73</b>
<b>690 917</b>	<b>-1,9</b>	<b>151 770</b>	<b>+10,7</b>	<b>1 267 276</b>	<b>-1,8</b>	<b>306 951</b>	<b>+11,2</b>	<b>1,8</b>	<b>2,0</b>	<b>74</b>
<b>26 292</b>	<b>-0,8</b>	<b>2 977</b>	<b>-8,3</b>	<b>60 634</b>	<b>-6,9</b>	<b>7 906</b>	<b>-3,3</b>	<b>2,3</b>	<b>2,7</b>	<b>75</b>
<b>28 831</b>	<b>+5,5</b>	<b>1 654</b>	<b>+20,3</b>	<b>144 133</b>	<b>-1,9</b>	<b>6 736</b>	<b>+24,0</b>	<b>5,0</b>	<b>4,1</b>	<b>76</b>
<b>222 292</b>	<b>-3,2</b>	<b>44 520</b>	<b>+5,6</b>	<b>422 035</b>	<b>-5,1</b>	<b>97 727</b>	<b>+6,9</b>	<b>1,9</b>	<b>2,2</b>	<b>77</b>
<b>141 261</b>	<b>-1,8</b>	<b>4 787</b>	<b>+20,8</b>	<b>414 075</b>	<b>-7,2</b>	<b>14 157</b>	<b>-11,6</b>	<b>2,9</b>	<b>3,0</b>	<b>78</b>
<b>27 289</b>	<b>+8,4</b>	<b>5 036</b>	<b>-12,6</b>	<b>127 086</b>	<b>+13,1</b>	<b>23 570</b>	<b>-4,0</b>	<b>4,7</b>	<b>4,7</b>	<b>79</b>
<b>111 400</b>	<b>-7,5</b>	<b>7 103</b>	<b>-2,6</b>	<b>245 932</b>	<b>+2,0</b>	<b>15 570</b>	<b>+24,6</b>	<b>2,2</b>	<b>2,2</b>	<b>80</b>
<b>18 944</b>	<b>-3,9</b>	<b>58</b>	<b>-37,6</b>	<b>453 664</b>	<b>-5,8</b>	<b>944</b>	<b>-6,5</b>	<b>23,9</b>	<b>16,3</b>	<b>81</b>

## 2.3 Kapazität und Leistung der Beherbergungs

Juni

Lfd. Nr.	Reisegebiet Betriebsart	Betriebe		Gästezimmer <sup>2)</sup>			Betten		
		geöffnete	Ver- änderung <sup>1)</sup>	an- gebotene	Ver- änderung <sup>1)</sup>	mittlere Aus- lastung <sup>3)</sup>	an- gebotene	Ver- änderung <sup>1)</sup>	mittlere Aus- lastung <sup>4)</sup>
<b>1</b>	<b>Eifel und Region Aachen</b>	<b>488</b>	<b>-3,6</b>	<b>7 346</b>	.	<b>37,3</b>	<b>21 442</b>	<b>-2,0</b>	<b>38,9</b>
2	Hotels	225	-2,6	4 941	.	37,7	8 739	-2,4	31,7
3	Gasthöfe	46	-11,5	379	.	19,5	639	-28,0	17,5
4	Pensionen	32	-5,9	335	.	37,2	638	+2,1	29,7
5	Hotels garnis	79	-	1 691	.	40,0	2 948	+2,4	31,9
6	Erholungs-, Ferien- und Schulungsheime	52	-3,7	.	.	.	3 580	-1,9	48,2
7	Ferienhäuser, -wohnungen, -zentren	21	-12,5	.	.	.	1 367	-2,9	35,5
8	Hütten, Jugendherbergen u. Ä.	25	-	.	.	.	2 232	+0,5	55,6
9	Vorsorge- und Reha-Kliniken	8	+14,3	.	.	.	1 299	+3,4	67,8
<b>10</b>	<b>Niederrhein</b>	<b>503</b>	<b>-1,9</b>	<b>11 465</b>	.	<b>37,6</b>	<b>24 569</b>	<b>+0,2</b>	<b>34,7</b>
11	Hotels	253	-0,8	8 250	.	39,2	14 448	+0,4	33,2
12	Gasthöfe	54	-5,3	474	.	22,1	812	-6,3	19,3
13	Pensionen	19	-9,5	225	.	.	419	-8,3	.
14	Hotels garnis	112	-1,8	2 516	.	34,4	4 358	+2,1	29,4
15	Erholungs-, Ferien- und Schulungsheime	32	-	.	.	.	2 562	-0,2	42,2
16	Ferienhäuser, -wohnungen, -zentren	8	-11,1	.	.	.	114	-7,3	21,8
17	Hütten, Jugendherbergen u. Ä.	23	-	.	.	.	1 616	+1,5	52,5
18	Vorsorge- und Reha-Kliniken	2	-	.	.	.	240	-	.
<b>19</b>	<b>Münsterland</b>	<b>529</b>	<b>-0,6</b>	<b>8 812</b>	.	<b>39,4</b>	<b>22 310</b>	<b>-</b>	<b>36,7</b>
20	Hotels	290	-	6 522	.	39,1	11 512	-0,2	32,8
21	Gasthöfe	65	-	624	.	30,0	1 130	-0,6	24,7
22	Pensionen	39	-4,9	594	.	48,8	1 160	-3,9	40,8
23	Hotels garnis	48	-2,0	1 072	.	.	1 890	-0,5	.
24	Erholungs-, Ferien- und Schulungsheime	45	-2,2	.	.	.	4 842	-0,5	43,9
25	Ferienhäuser, -wohnungen, -zentren	28	+3,7	.	.	.	642	+7,0	37,6
26	Hütten, Jugendherbergen u. Ä.	13	-	.	.	.	992	+3,1	51,0
27	Vorsorge- und Reha-Kliniken	1	-	.	.	.	142	+29,1	.
<b>28</b>	<b>Teutoburger Wald</b>	<b>944</b>	<b>-4,9</b>	<b>15 285</b>	.	<b>39,9</b>	<b>44 175</b>	<b>-2,1</b>	<b>43,6</b>
29	Hotels	355	-4,3	9 786	.	39,1	16 590	-2,7	32,8
30	Gasthöfe	110	-0,9	982	.	21,7	1 703	-0,9	19,5
31	Pensionen	212	-10,9	3 067	.	48,7	4 953	-11,3	43,4
32	Hotels garnis	67	-5,6	1 450	.	39,0	2 363	-2,5	32,5
33	Erholungs-, Ferien- und Schulungsheime	61	-	.	.	.	3 697	+1,5	37,1
34	Ferienhäuser, -wohnungen, -zentren	61	-1,6	.	.	.	2 547	-0,7	19,9
35	Hütten, Jugendherbergen u. Ä.	30	-6,3	.	.	.	2 353	-1,9	39,8
36	Vorsorge- und Reha-Kliniken	48	+2,1	.	.	.	9 969	+2,6	77,7
<b>37</b>	<b>Sauerland</b>	<b>986</b>	<b>-3,0</b>	<b>12 479</b>	.	<b>37,8</b>	<b>43 319</b>	<b>-3,4</b>	<b>40,1</b>
38	Hotels	303	-1,3	7 588	.	38,9	13 433	-1,2	33,3
39	Gasthöfe	177	-1,1	1 737	.	26,8	3 215	-0,7	22,9
40	Pensionen	198	-4,3	2 241	.	43,6	3 791	-8,2	40,3
41	Hotels garnis	37	-7,5	913	.	35,7	1 576	-5,4	32,3
42	Erholungs-, Ferien- und Schulungsheime	77	-8,3	.	.	.	6 883	-6,2	41,9
43	Ferienhäuser, -wohnungen, -zentren	121	-1,6	.	.	.	7 652	-2,2	38,2
44	Hütten, Jugendherbergen u. Ä.	52	-1,9	.	.	.	3 354	-3,6	41,3
45	Vorsorge- und Reha-Kliniken	21	-8,7	.	.	.	3 415	-5,1	85,4
<b>46</b>	<b>Siegerland-Wittgenstein</b>	<b>150</b>	<b>-3,8</b>	<b>1 692</b>	.	<b>36,4</b>	<b>5 806</b>	<b>-5,2</b>	<b>50,0</b>
47	Hotels	59	-4,8	1 115	.	39,0	1 878	-4,1	34,4
48	Gasthöfe	31	-	249	.	21,8	413	-4,6	19,3
49	Pensionen	22	-4,3	183	.	42,7	331	-7,0	36,8
50	Hotels garnis	8	-	145	.	.	236	-	.
51	Erholungs-, Ferien- und Schulungsheime	12	-	.	.	.	745	-3,9	49,8
52	Ferienhäuser, -wohnungen, -zentren	3	-25,0	.	.	.	35	-65,0	30,8
53	Hütten, Jugendherbergen u. Ä.	5	-	.	.	.	213	+1,4	36,6
54	Vorsorge- und Reha-Kliniken	10	-9,1	.	.	.	1 955	-4,9	.

Anmerkungen siehe Seite 10



## Noch: 2.3 Kapazität und Leistung der Beherbergungs

Juni

Lfd. Nr.	Reisegebiet Betriebsart	Betriebe		Gästezimmer <sup>2)</sup>			Betten		
		geöffnete	Ver- änderung <sup>1)</sup>	an- gebotene	Ver- änderung <sup>1)</sup>	mittlere Aus- lastung <sup>3)</sup>	an- gebotene	Ver- änderung <sup>1)</sup>	mittlere Aus- lastung <sup>4)</sup>
<b>55</b>	<b>Bergisches Land</b>	<b>438</b>	<b>+0,2</b>	<b>9 337</b>	.	<b>33,2</b>	<b>23 681</b>	<b>-1,0</b>	<b>34,5</b>
56	Hotels	226	+0,4	6 637	.	35,6	11 613	-1,5	29,0
57	Gasthöfe	24	-	187	.	16,3	320	+2,2	14,5
58	Pensionen	15	-6,3	185	.	10,8	268	-7,3	11,5
59	Hotels garnis	86	+2,4	2 328	.	29,5	4 010	+6,1	24,6
60	Erholungs-, Ferien- und Schulungsheime	52	-5,5	.	.	.	4 300	-4,1	39,8
61	Ferienhäuser, -wohnungen, -zentren	7	+16,7	.	.	.	102	+50,0	19,8
62	Hütten, Jugendherbergen u. Ä.	20	+5,3	.	.	.	1 692	-7,1	51,1
63	Vorsorge- und Reha-Kliniken	8	-	.	.	.	1 376	-1,1	83,1
<b>64</b>	<b>Bonn und Rhein-Sieg-Kreis</b>	<b>285</b>	<b>+0,4</b>	<b>7 563</b>	.	<b>39,8</b>	<b>16 524</b>	<b>-1,6</b>	<b>36,7</b>
65	Hotels	125	+0,8	5 082	.	40,1	8 837	-1,2	32,7
66	Gasthöfe	38	-	364	.	18,3	634	+4,1	15,3
67	Pensionen	8	+60,0	103	.	43,4	188	+27,9	33,8
68	Hotels garnis	77	-2,5	2 014	.	42,8	3 255	-3,2	36,1
69	Erholungs-, Ferien- und Schulungsheime	31	+3,3	.	.	.	2 795	+0,5	47,6
70	Ferienhäuser, -wohnungen, -zentren	1	-	.	.	.	15	-	.
71	Hütten, Jugendherbergen u. Ä.	3	-25,0	.	.	.	602	-10,0	.
72	Vorsorge- und Reha-Kliniken	2	-33,3	.	.	.	198	-26,1	.
<b>73</b>	<b>Köln</b>	<b>252</b>	<b>-0,8</b>	<b>13 849</b>	.	<b>39,3</b>	<b>24 587</b>	<b>+11,5</b>	<b>35,3</b>
74	Hotels	84	+5,0	7 876	.	42,3	13 807	+15,4	35,0
75	Gasthöfe	12	-20,0	120	.	23,0	206	-25,9	19,0
76	Pensionen	2	-33,3	39	.	.	65	-23,5	.
77	Hotels garnis	148	-1,3	5 814	.	35,5	9 568	+9,0	31,0
78	Erholungs-, Ferien- und Schulungsheime	1	-	.	.	.	75	-	.
79	Ferienhäuser, -wohnungen, -zentren	-	-	-	-	-	-	-	-
80	Hütten, Jugendherbergen u. Ä.	5	-	.	.	.	866	+0,3	86,8
81	Vorsorge- und Reha-Kliniken	-	-	-	-	-	-	-	-
<b>82</b>	<b>Düsseldorf</b>	<b>198</b>	<b>-3,4</b>	<b>9 717</b>	.	<b>43,8</b>	<b>16 321</b>	<b>+1,1</b>	<b>39,3</b>
83	Hotels	53	+1,9	5 266	.	44,9	8 746	+4,4	41,6
84	Gasthöfe	3	-	27	.	11,6	43	-	10,7
85	Pensionen	3	-	40	.	56,8	68	-	46,4
86	Hotels garnis	136	-4,9	4 384	.	42,5	7 146	-2,4	35,4
87	Erholungs-, Ferien- und Schulungsheime	1	-50,0	.	.	.	34	-32,0	.
88	Ferienhäuser, -wohnungen, -zentren	1	-	.	.	.	12	-	.
89	Hütten, Jugendherbergen u. Ä.	1	-	.	.	.	272	-	.
90	Vorsorge- und Reha-Kliniken	-	-	-	-	-	-	-	-
<b>91</b>	<b>Ruhrgebiet</b>	<b>558</b>	<b>-0,9</b>	<b>17 117</b>	.	<b>33,9</b>	<b>34 837</b>	<b>+10,5</b>	<b>31,1</b>
92	Hotels	282	+0,7	12 128	.	33,1	20 313	+19,8	27,9
93	Gasthöfe	53	-1,9	451	.	21,8	875	-2,3	17,7
94	Pensionen	9	+12,5	117	.	31,6	240	+11,6	25,8
95	Hotels garnis	144	-4,6	4 421	.	37,3	7 405	-1,1	30,5
96	Erholungs-, Ferien- und Schulungsheime	33	-2,9	.	.	.	3 187	-0,5	37,3
97	Ferienhäuser, -wohnungen, -zentren	5	+25,0	.	.	.	99	+43,5	23,0
98	Hütten, Jugendherbergen u. Ä.	29	-	.	.	.	1 832	+0,8	54,2
99	Vorsorge- und Reha-Kliniken	3	-	.	.	.	886	-	55,5
<b>100</b>	<b>Nordrhein-Westfalen</b>	<b>5 331</b>	<b>-2,3</b>	<b>114 662</b>	.	<b>38,0</b>	<b>277 571</b>	<b>+0,8</b>	<b>37,7</b>
<b>101</b>	<b>Hotels</b>	<b>2 255</b>	<b>-1,0</b>	<b>75 191</b>	.	<b>38,5</b>	<b>129 916</b>	<b>+3,5</b>	<b>32,6</b>
<b>102</b>	<b>Gasthöfe</b>	<b>613</b>	<b>-2,5</b>	<b>5 594</b>	.	<b>23,7</b>	<b>9 990</b>	<b>-4,1</b>	<b>20,4</b>
<b>103</b>	<b>Pensionen</b>	<b>559</b>	<b>-6,7</b>	<b>7 129</b>	.	<b>45,0</b>	<b>12 121</b>	<b>-7,9</b>	<b>39,8</b>
<b>104</b>	<b>Hotels garnis</b>	<b>942</b>	<b>-2,7</b>	<b>26 748</b>	.	<b>37,6</b>	<b>44 755</b>	<b>+1,5</b>	<b>31,6</b>
<b>105</b>	<b>Erholungs-, Ferien- und Schulungsheime</b>	<b>397</b>	<b>-3,4</b>	.	.	.	<b>32 700</b>	<b>-2,2</b>	<b>42,4</b>
<b>106</b>	<b>Ferienhäuser, -wohnungen, -zentren</b>	<b>256</b>	<b>-1,9</b>	.	.	.	<b>12 585</b>	<b>-1,5</b>	<b>33,7</b>
<b>107</b>	<b>Hütten, Jugendherbergen u. Ä.</b>	<b>206</b>	<b>-1,4</b>	.	.	.	<b>16 024</b>	<b>-1,7</b>	<b>51,2</b>
<b>108</b>	<b>Vorsorge- und Reha-Kliniken</b>	<b>103</b>	<b>-1,9</b>	.	.	.	<b>19 480</b>	<b>-0,2</b>	<b>77,6</b>

Anmerkungen siehe Seite 10

## stätten nach Reisegebieten und Betriebsarten

2003

Ankünfte				Übernachtungen				Mittlere Aufenthaltsdauer <sup>5)</sup>		Lfd. Nr.
aller Gäste	Ver- änderung <sup>1)</sup>	aus- ländischer Gäste	Ver- änderung <sup>1)</sup>	aller Gäste	Ver- änderung <sup>1)</sup>	aus- ländischer Gäste	Ver- änderung <sup>1)</sup>	aller Gäste	aus- ländischer Gäste	
<b>104 754</b>	<b>-8,2</b>	<b>15 798</b>	<b>+8,3</b>	<b>244 180</b>	<b>-6,4</b>	<b>32 779</b>	<b>+2,5</b>	<b>2,3</b>	<b>2,1</b>	<b>55</b>
55 597	-8,7	12 802	+8,4	100 926	-7,2	25 773	+7,1	1,8	2,0	56
547	-18,0	56	-25,3	1 381	-28,1	132	-40,5	2,5	2,4	57
267	-66,6	16	+23,1	924	-46,7	57	+32,6	3,5	3,6	58
15 657	+6,5	2 462	+30,7	29 496	-3,9	4 958	+10,1	1,9	2,0	59
19 342	-6,5	280	-45,9	50 629	-7,8	1 356	-38,5	2,6	4,8	60
176	+128,6	10	-44,4	607	+130,8	126	+20,0	3,4	12,6	61
11 767	-21,1	172	-33,8	25 925	-6,5	363	-56,5	2,2	2,1	62
1 401	-1,4	-	-100,0	34 292	-1,9	14	-30,0	24,5	-	63
<b>88 174</b>	<b>-6,8</b>	<b>13 076</b>	<b>-8,7</b>	<b>181 117</b>	<b>-10,4</b>	<b>31 450</b>	<b>-5,6</b>	<b>2,1</b>	<b>2,4</b>	<b>64</b>
48 069	-10,8	8 020	-10,6	86 385	-9,6	18 061	-3,1	1,8	2,3	65
1 168	-5,5	113	+13,0	2 911	-1,8	270	+31,7	2,5	2,4	66
842	-9,3	68	-21,8	1 907	-4,9	188	-20,7	2,3	2,8	67
18 131	-1,1	3 485	+5,1	34 986	-11,8	8 586	-9,9	1,9	2,5	68
14 242	+9,3	875	-7,3	39 943	-7,5	2 672	-1,5	2,8	3,1	69
.	.	.	.	.	.	.	.	.	.	70
.	.	.	.	.	.	.	.	.	.	71
.	.	.	.	.	.	.	.	.	.	72
<b>144 008</b>	<b>-0,4</b>	<b>40 049</b>	<b>+1,5</b>	<b>259 814</b>	<b>+4,5</b>	<b>78 973</b>	<b>+10,0</b>	<b>1,8</b>	<b>2,0</b>	<b>73</b>
84 391	+8,3	26 325	+15,2	144 897	+14,8	50 277	+25,6	1,7	1,9	74
577	-53,2	90	-83,4	1 173	-49,8	196	-81,5	2,0	2,2	75
.	.	.	.	.	.	.	.	.	.	76
48 236	-9,7	10 492	-17,5	88 809	-10,9	21 950	-17,7	1,8	2,1	77
.	.	.	.	.	.	.	.	.	.	78
-	-	-	-	-	-	-	-	-	-	79
9 885	-12,1	3 077	-7,8	22 559	+25,2	6 471	+63,1	2,3	2,1	80
-	-	-	-	-	-	-	-	-	-	81
<b>108 184</b>	<b>-1,0</b>	<b>40 230</b>	<b>+20,0</b>	<b>192 023</b>	<b>-2,2</b>	<b>78 598</b>	<b>+25,1</b>	<b>1,8</b>	<b>2,0</b>	<b>82</b>
65 875	-0,3	27 922	+17,3	109 158	-3,4	49 960	+18,6	1,7	1,8	83
53	-32,1	6	-57,1	138	-34,3	32	-45,8	2,6	5,3	84
320	+39,7	74	+94,7	946	+19,6	396	+49,4	3,0	5,4	85
38 791	-3,6	11 370	+24,8	75 804	-1,0	26 431	+37,5	2,0	2,3	86
.	.	.	.	.	.	.	.	.	.	87
.	.	.	.	.	.	.	.	.	.	88
.	.	.	.	.	.	.	.	.	.	89
-	-	-	-	-	-	-	-	-	-	90
<b>170 434</b>	<b>+0,8</b>	<b>23 490</b>	<b>+12,3</b>	<b>324 273</b>	<b>-3,2</b>	<b>48 106</b>	<b>+9,8</b>	<b>1,9</b>	<b>2,0</b>	<b>91</b>
99 727	+0,4	16 355	+9,1	169 669	-1,3	31 884	+5,7	1,7	1,9	92
2 078	-11,0	161	+1,9	4 613	-21,4	564	+20,3	2,2	3,5	93
690	+12,9	69	-18,8	1 856	-7,8	267	-36,7	2,7	3,9	94
37 761	+8,9	5 763	+16,0	67 654	+0,4	12 207	+12,3	1,8	2,1	95
14 768	-11,8	355	+34,0	35 267	-10,1	1 326	+118,1	2,4	3,7	96
251	+124,1	141	x	682	+93,2	400	+308,2	2,7	2,8	97
14 458	+3,4	634	+60,5	29 781	+15,0	1 292	+55,7	2,1	2,0	98
701	-42,1	12	-58,6	14 751	-34,0	166	-52,3	21,0	13,8	99
<b>1 267 226</b>	<b>-2,3</b>	<b>217 905</b>	<b>+8,4</b>	<b>3 134 835</b>	<b>-2,9</b>	<b>473 561</b>	<b>+8,9</b>	<b>2,5</b>	<b>2,2</b>	<b>100</b>
<b>690 917</b>	<b>-1,9</b>	<b>151 770</b>	<b>+10,7</b>	<b>1 267 276</b>	<b>-1,8</b>	<b>306 951</b>	<b>+11,2</b>	<b>1,8</b>	<b>2,0</b>	<b>101</b>
<b>26 292</b>	<b>-0,8</b>	<b>2 977</b>	<b>-8,3</b>	<b>60 634</b>	<b>-6,9</b>	<b>7 906</b>	<b>-3,3</b>	<b>2,3</b>	<b>2,7</b>	<b>102</b>
<b>28 831</b>	<b>+5,5</b>	<b>1 654</b>	<b>+20,3</b>	<b>144 133</b>	<b>-1,9</b>	<b>6 736</b>	<b>+24,0</b>	<b>5,0</b>	<b>4,1</b>	<b>103</b>
<b>222 292</b>	<b>-3,2</b>	<b>44 520</b>	<b>+5,6</b>	<b>422 035</b>	<b>-5,1</b>	<b>97 727</b>	<b>+6,9</b>	<b>1,9</b>	<b>2,2</b>	<b>104</b>
<b>141 261</b>	<b>-1,8</b>	<b>4 787</b>	<b>+20,8</b>	<b>414 075</b>	<b>-7,2</b>	<b>14 157</b>	<b>-11,6</b>	<b>2,9</b>	<b>3,0</b>	<b>105</b>
<b>27 289</b>	<b>+8,4</b>	<b>5 036</b>	<b>-12,6</b>	<b>127 086</b>	<b>+13,1</b>	<b>23 570</b>	<b>-4,0</b>	<b>4,7</b>	<b>4,7</b>	<b>106</b>
<b>111 400</b>	<b>-7,5</b>	<b>7 103</b>	<b>-2,6</b>	<b>245 932</b>	<b>+2,0</b>	<b>15 570</b>	<b>+24,6</b>	<b>2,2</b>	<b>2,2</b>	<b>107</b>
<b>18 944</b>	<b>-3,9</b>	<b>58</b>	<b>-37,6</b>	<b>453 664</b>	<b>-5,8</b>	<b>944</b>	<b>-6,5</b>	<b>23,9</b>	<b>16,3</b>	<b>108</b>

## 2.4 Leistung der Beherbergungsstätten nach Reisegebieten und Herkunftsländern

Juni 2003

Reisegebiet Herkunftsland (ständiger Wohnsitz)	Ankünfte		Übernachtungen			Mittlere Aufenthalts- dauer <sup>3)</sup>
	aller Gäste	Verän- derung <sup>1)</sup>	aller Gäste	Verän- derung <sup>1)</sup>	Anteil <sup>2)</sup>	
<b>Eifel und Region Aachen</b>	<b>97 745</b>	<b>-3,9</b>	<b>249 923</b>	<b>-4,4</b>	<b>100</b>	<b>2,6</b>
<b>Bundesrepublik Deutschland</b>	<b>80 771</b>	<b>-5,2</b>	<b>211 656</b>	<b>-5,2</b>	<b>84,7</b>	<b>2,6</b>
<b>Ausland</b>	<b>16 974</b>	<b>+2,9</b>	<b>38 267</b>	<b>+0,2</b>	<b>15,3</b>	<b>2,3</b>
<b>Europa</b>	<b>13 205</b>	<b>+8,2</b>	<b>27 990</b>	<b>-2,4</b>	<b>73,1</b>	<b>2,1</b>
EU-Länder	10 473	+3,1	21 280	-4,8	55,6	2,0
Belgien	2 086	+1,7	5 118	-1,8	13,4	2,5
Dänemark	534	+48,3	662	+35,1	1,7	1,2
Finnland	175	-10,7	468	-13,8	1,2	2,7
Frankreich	1 014	-0,2	1 956	+0,7	5,1	1,9
Griechenland	81	-2,4	152	-27,6	0,4	1,9
Vereinigtes Königreich	1 938	-3,1	3 811	-2,9	10,0	2,0
Republik Irland	90	+50,0	231	+69,9	0,6	2,6
Italien	657	+34,4	1 108	-2,3	2,9	1,7
Luxemburg	137	+47,3	223	+20,5	0,6	1,6
Niederlande	2 525	+16,5	4 957	+12,1	13,0	2,0
Österreich	453	+6,1	1 003	-6,6	2,6	2,2
Portugal	39	-44,3	128	-85,4	0,3	3,3
Schweden	490	-16,1	874	-18,4	2,3	1,8
Spanien	254	-55,3	589	-48,4	1,5	2,3
Baltische Staaten	143	+68,2	320	+28,0	0,8	2,2
Island	4	+300,0	4	+300,0	-	1,0
Norwegen	136	+2,3	217	-7,7	0,6	1,6
Polen	442	+2,8	961	-30,2	2,5	2,2
Russland	234	+5,9	586	+17,0	1,5	2,5
Schweiz	430	+12,0	1 016	+6,4	2,7	2,4
Tschechische Republik	144	-20,4	238	-29,0	0,6	1,7
Türkei	266	+186,0	480	+160,9	1,3	1,8
Ungarn	161	+83,0	408	+12,1	1,1	2,5
Sonstige europäische Länder	772	+81,2	2 480	+17,3	6,5	3,2
<b>Afrika</b>	<b>528</b>	<b>+18,1</b>	<b>1 334</b>	<b>-8,7</b>	<b>3,5</b>	<b>2,5</b>
Republik Südafrika	29	-50,8	106	-43,6	0,3	3,7
Sonstige afrikanische Länder	499	+28,6	1 228	-3,5	3,2	2,5
<b>Asien</b>	<b>1 278</b>	<b>-27,4</b>	<b>3 674</b>	<b>+9,4</b>	<b>9,6</b>	<b>2,9</b>
Arabische Golfstaaten	408	+144,3	784	+46,5	2,0	1,9
Volksrepublik China und Hongkong	111	-52,4	257	-42,9	0,7	2,3
Israel	44	-20,0	214	+30,5	0,6	4,9
Japan	153	-26,4	267	-26,0	0,7	1,7
Südkorea	22	-56,9	82	-51,5	0,2	3,7
Taiwan	2	-99,0	8	-98,9	-	4,0
Sonstige asiatische Länder	538	-36,5	2 062	+110,6	5,4	3,8
<b>Amerika</b>	<b>1 171</b>	<b>-4,4</b>	<b>3 429</b>	<b>+10,0</b>	<b>9,0</b>	<b>2,9</b>
Kanada	112	+62,3	250	+47,1	0,7	2,2
USA	838	-16,2	2 689	+8,6	7,0	3,2
Mittelamerika und Karibik	84	+104,9	152	+76,7	0,4	1,8
Brasilien	28	-54,1	73	-65,9	0,2	2,6
Sonstige südamerikanische Länder	109	+101,9	265	+55,0	0,7	2,4
<b>Australien, Neuseeland und Ozeanien</b>	<b>114</b>	<b>+18,8</b>	<b>312</b>	<b>+20,5</b>	<b>0,8</b>	<b>2,7</b>
<b>Ohne Angabe</b>	<b>678</b>	<b>-10,8</b>	<b>1 528</b>	<b>+16,6</b>	<b>4,0</b>	<b>2,3</b>

1) Veränderung gegenüber dem Vorjahresmonat in % – 2) Bei Übernachtungen von Gästen aus der Bundesrepublik Deutschland und dem Ausland: Anteil an allen Übernachtungen im Bundesgebiet; sonst: Anteil an allen Übernachtungen am Ausland zusammen. – 3) mittlere Aufenthaltsdauer in Tagen = Übernachtungen / Ankünfte



## Noch: 2.4 Leistung der Beherbergungsstätten nach Reisegebieten und Herkunftsländern

**Juni 2003**

Reisegebiet Herkunftsland (ständiger Wohnsitz)	Ankünfte		Übernachtungen			Mittlere Aufenthalts- dauer <sup>3)</sup>
	aller Gäste	Verän- derung <sup>1)</sup>	aller Gäste	Verän- derung <sup>1)</sup>	Anteil <sup>2)</sup>	
<b>Niederrhein</b>	<b>131 082</b>	<b>–</b>	<b>255 650</b>	<b>–2,4</b>	<b>100</b>	<b>2,0</b>
<b>Bundesrepublik Deutschland</b>	<b>103 246</b>	<b>–5,1</b>	<b>197 219</b>	<b>–8,0</b>	<b>77,1</b>	<b>1,9</b>
<b>Ausland</b>	<b>27 836</b>	<b>+25,0</b>	<b>58 431</b>	<b>+23,0</b>	<b>22,9</b>	<b>2,1</b>
<b>Europa</b>	<b>23 540</b>	<b>+29,1</b>	<b>47 136</b>	<b>+27,3</b>	<b>80,7</b>	<b>2,0</b>
EU-Länder	20 361	+30,4	39 656	+25,4	67,9	1,9
Belgien	955	+15,9	1 888	+40,5	3,2	2,0
Dänemark	606	–13,1	958	–35,9	1,6	1,6
Finnland	119	+1,7	213	–12,3	0,4	1,8
Frankreich	1 280	+12,3	2 326	+23,3	4,0	1,8
Griechenland	93	–8,8	185	–31,7	0,3	2,0
Vereinigtes Königreich	2 990	+41,2	6 514	+10,4	11,1	2,2
Republik Irland	53	–17,2	136	+24,8	0,2	2,6
Italien	1 069	+44,9	2 571	+60,1	4,4	2,4
Luxemburg	70	–20,5	114	–25,0	0,2	1,6
Niederlande	11 039	+40,5	20 334	+38,1	34,8	1,8
Österreich	878	+18,3	2 033	+26,4	3,5	2,3
Portugal	79	–	208	–6,3	0,4	2,6
Schweden	746	+22,1	1 194	+30,2	2,0	1,6
Spanien	384	–13,3	982	–13,7	1,7	2,6
Baltische Staaten	62	–1,6	180	–12,2	0,3	2,9
Island	47	+123,8	63	+85,3	0,1	1,3
Norwegen	249	+15,8	514	+76,0	0,9	2,1
Polen	420	–8,7	935	+11,2	1,6	2,2
Russland	257	+10,3	1 052	+65,9	1,8	4,1
Schweiz	869	+6,1	1 537	–0,9	2,6	1,8
Tschechische Republik	342	+48,1	764	+35,0	1,3	2,2
Türkei	404	+64,9	868	+70,5	1,5	2,1
Ungarn	195	+78,9	601	+92,0	1,0	3,1
Sonstige europäische Länder	334	+48,4	966	+102,9	1,7	2,9
<b>Afrika</b>	<b>159</b>	<b>–1,9</b>	<b>412</b>	<b>+4,6</b>	<b>0,7</b>	<b>2,6</b>
Republik Südafrika	44	+2,3	176	+14,3	0,3	4,0
Sonstige afrikanische Länder	115	–3,4	236	–1,7	0,4	2,1
<b>Asien</b>	<b>1 201</b>	<b>–5,0</b>	<b>3 316</b>	<b>–5,7</b>	<b>5,7</b>	<b>2,8</b>
Arabische Golfstaaten	66	+8,2	220	–18,2	0,4	3,3
Volksrepublik China und Hongkong	174	–7,0	821	+7,6	1,4	4,7
Israel	55	–36,8	116	–42,6	0,2	2,1
Japan	198	–23,6	762	–9,8	1,3	3,8
Südkorea	72	+20,0	149	–8,6	0,3	2,1
Taiwan	38	+40,7	125	+6,8	0,2	3,3
Sonstige asiatische Länder	598	+2,6	1 123	–3,1	1,9	1,9
<b>Amerika</b>	<b>1 547</b>	<b>+38,2</b>	<b>4 963</b>	<b>+27,9</b>	<b>8,5</b>	<b>3,2</b>
Kanada	200	+14,9	678	+9,7	1,2	3,4
USA	1 069	+35,7	3 254	+21,4	5,6	3,0
Mittelamerika und Karibik	57	+137,5	262	+164,6	0,4	4,6
Brasilien	71	+10,9	333	+48,7	0,6	4,7
Sonstige südamerikanische Länder	150	+117,4	436	+69,0	0,7	2,9
<b>Australien, Neuseeland und Ozeanien</b>	<b>96</b>	<b>+21,5</b>	<b>329</b>	<b>+67,9</b>	<b>0,6</b>	<b>3,4</b>
<b>Ohne Angabe</b>	<b>1 293</b>	<b>–7,6</b>	<b>2 275</b>	<b>–7,9</b>	<b>3,9</b>	<b>1,8</b>

Anmerkungen siehe Seite 32

## Noch: 2.4 Leistung der Beherbergungsstätten nach Reisegebieten und Herkunftsländern

**Juni 2003**

Reisegebiet Herkunftsland (ständiger Wohnsitz)	Ankünfte		Übernachtungen			Mittlere Aufenthalts- dauer <sup>3)</sup>
	aller Gäste	Verän- derung <sup>1)</sup>	aller Gäste	Verän- derung <sup>1)</sup>	Anteil <sup>2)</sup>	
<b>Münsterland</b>	<b>112 051</b>	<b>-5,0</b>	<b>245 398</b>	<b>-2,5</b>	<b>100</b>	<b>2,2</b>
<b>Bundesrepublik Deutschland</b>	<b>102 045</b>	<b>-5,6</b>	<b>225 519</b>	<b>-2,6</b>	<b>91,9</b>	<b>2,2</b>
<b>Ausland</b>	<b>10 006</b>	<b>+0,8</b>	<b>19 879</b>	<b>-0,4</b>	<b>8,1</b>	<b>2,0</b>
<b>Europa</b>	<b>7 854</b>	<b>-0,1</b>	<b>15 502</b>	<b>+1,0</b>	<b>78,0</b>	<b>2,0</b>
EU-Länder	6 383	+6,0	12 083	+14,9	60,8	1,9
Belgien	400	-11,9	806	-24,7	4,1	2,0
Dänemark	890	+8,4	1 338	+26,8	6,7	1,5
Finnland	145	+25,0	236	+46,6	1,2	1,6
Frankreich	555	+31,8	1 088	+76,9	5,5	2,0
Griechenland	50	+11,1	114	+10,7	0,6	2,3
Vereinigtes Königreich	720	-37,8	1 413	-35,5	7,1	2,0
Republik Irland	15	-44,4	30	-42,3	0,2	2,0
Italien	345	+14,6	733	+23,0	3,7	2,1
Luxemburg	131	+122,0	228	+93,2	1,1	1,7
Niederlande	1 853	+18,0	3 707	+35,0	18,6	2,0
Österreich	307	+15,0	734	+33,0	3,7	2,4
Portugal	81	+107,7	279	+138,5	1,4	3,4
Schweden	703	+18,4	897	+12,1	4,5	1,3
Spanien	188	+23,7	480	+39,1	2,4	2,6
Baltische Staaten	94	-40,1	161	-53,3	0,8	1,7
Island	28	+300,0	38	+153,3	0,2	1,4
Norwegen	142	-48,6	191	-69,3	1,0	1,3
Polen	412	-6,4	1 493	-10,3	7,5	3,6
Russland	90	-38,4	149	-64,0	0,7	1,7
Schweiz	288	-18,6	512	-18,5	2,6	1,8
Tschechische Republik	109	-9,2	178	-39,7	0,9	1,6
Türkei	44	-24,1	96	-48,1	0,5	2,2
Ungarn	110	+7,8	267	+54,3	1,3	2,4
Sonstige europäische Länder	154	-12,5	334	-30,4	1,7	2,2
<b>Afrika</b>	<b>33</b>	<b>-54,2</b>	<b>170</b>	<b>-39,9</b>	<b>0,9</b>	<b>5,2</b>
Republik Südafrika	16	+45,5	112	+124,0	0,6	7,0
Sonstige afrikanische Länder	17	-72,1	58	-75,1	0,3	3,4
<b>Asien</b>	<b>355</b>	<b>+7,3</b>	<b>900</b>	<b>-9,4</b>	<b>4,5</b>	<b>2,5</b>
Arabische Golfstaaten	99	+209,4	136	-44,0	0,7	1,4
Volksrepublik China und Hongkong	60	-4,8	173	+54,5	0,9	2,9
Israel	35	-10,3	67	-23,0	0,3	1,9
Japan	72	-33,9	197	-38,8	1,0	2,7
Südkorea	12	-70,7	41	-39,7	0,2	3,4
Taiwan	2	-77,8	2	-77,8	-	1,0
Sonstige asiatische Länder	75	+97,4	284	+86,8	1,4	3,8
<b>Amerika</b>	<b>716</b>	<b>-5,5</b>	<b>1 622</b>	<b>-13,0</b>	<b>8,2</b>	<b>2,3</b>
Kanada	79	+88,1	179	+103,4	0,9	2,3
USA	577	-11,6	1 308	-17,8	6,6	2,3
Mittelamerika und Karibik	13	-	33	-	0,2	2,5
Brasilien	35	+9,4	64	-33,3	0,3	1,8
Sonstige südamerikanische Länder	12	-33,3	38	-33,3	0,2	3,2
<b>Australien, Neuseeland und Ozeanien</b>	<b>62</b>	<b>-8,8</b>	<b>182</b>	<b>+10,3</b>	<b>0,9</b>	<b>2,9</b>
<b>Ohne Angabe</b>	<b>986</b>	<b>+17,1</b>	<b>1 503</b>	<b>+14,8</b>	<b>7,6</b>	<b>1,5</b>

Anmerkungen siehe Seite 32

## Noch: 2.4 Leistung der Beherbergungsstätten nach Reisegebieten und Herkunftsländern

**Juni 2003**

Reisegebiet Herkunftsland (ständiger Wohnsitz)	Ankünfte		Übernachtungen			Mittlere Aufenthalts- dauer <sup>3)</sup>
	aller Gäste	Verän- derung <sup>1)</sup>	aller Gäste	Verän- derung <sup>1)</sup>	Anteil <sup>2)</sup>	
<b>Teutoburger Wald</b>	<b>144 748</b>	<b>-3,0</b>	<b>575 415</b>	<b>-4,0</b>	<b>100</b>	<b>4,0</b>
<b>Bundesrepublik Deutschland</b>	<b>132 367</b>	<b>-3,5</b>	<b>545 036</b>	<b>-3,9</b>	<b>94,7</b>	<b>4,1</b>
<b>Ausland</b>	<b>12 381</b>	<b>+2,3</b>	<b>30 379</b>	<b>-5,6</b>	<b>5,3</b>	<b>2,5</b>
<b>Europa</b>	<b>10 016</b>	<b>+3,5</b>	<b>24 901</b>	<b>-1,5</b>	<b>82,0</b>	<b>2,5</b>
EU-Länder	7 125	-2,2	17 334	-7,0	57,1	2,4
Belgien	414	+5,6	731	+5,2	2,4	1,8
Dänemark	604	-27,8	1 192	-56,5	3,9	2,0
Finnland	199	+73,0	289	+20,9	1,0	1,5
Frankreich	766	+33,4	1 321	+21,9	4,3	1,7
Griechenland	87	-1,1	198	+20,0	0,7	2,3
Vereinigtes Königreich	1 434	-2,0	3 160	-4,2	10,4	2,2
Republik Irland	44	-57,3	112	-63,9	0,4	2,5
Italien	413	-30,8	770	-33,4	2,5	1,9
Luxemburg	39	+11,4	102	+56,9	0,3	2,6
Niederlande	1 987	+3,3	7 006	+4,4	23,1	3,5
Österreich	505	+17,2	1 230	+54,5	4,0	2,4
Portugal	60	+1,7	158	+30,6	0,5	2,6
Schweden	306	-28,0	469	-30,1	1,5	1,5
Spanien	267	+10,3	596	+3,3	2,0	2,2
Baltische Staaten	126	-15,4	409	+25,8	1,3	3,2
Island	13	+85,7	18	+125,0	0,1	1,4
Norwegen	171	+16,3	347	-10,3	1,1	2,0
Polen	586	+3,0	1 781	-12,0	5,9	3,0
Russland	550	+81,5	1 185	+86,3	3,9	2,2
Schweiz	467	-3,3	846	-7,1	2,8	1,8
Tschechische Republik	264	+22,8	775	+12,5	2,6	2,9
Türkei	171	-1,2	299	-4,5	1,0	1,7
Ungarn	233	+147,9	695	+192,0	2,3	3,0
Sonstige europäische Länder	310	+22,5	1 212	+7,9	4,0	3,9
<b>Afrika</b>	<b>240</b>	<b>+185,7</b>	<b>493</b>	<b>+105,4</b>	<b>1,6</b>	<b>2,1</b>
Republik Südafrika	43	+26,5	231	+83,3	0,8	5,4
Sonstige afrikanische Länder	197	+294,0	262	+129,8	0,9	1,3
<b>Asien</b>	<b>399</b>	<b>-29,8</b>	<b>1 044</b>	<b>-53,2</b>	<b>3,4</b>	<b>2,6</b>
Arabische Golfstaaten	19	-	69	-13,8	0,2	3,6
Volksrepublik China und Hongkong	54	-49,5	99	-69,3	0,3	1,8
Israel	31	-11,4	113	-7,4	0,4	3,6
Japan	124	-32,6	388	-28,4	1,3	3,1
Südkorea	23	-32,4	57	-35,2	0,2	2,5
Taiwan	21	-16,0	51	-23,9	0,2	2,4
Sonstige asiatische Länder	127	-22,6	267	-73,5	0,9	2,1
<b>Amerika</b>	<b>729</b>	<b>-15,4</b>	<b>2 019</b>	<b>-22,8</b>	<b>6,6</b>	<b>2,8</b>
Kanada	73	-15,1	214	-48,7	0,7	2,9
USA	536	-14,6	1 387	-22,3	4,6	2,6
Mittelamerika und Karibik	29	+123,1	73	+58,7	0,2	2,5
Brasilien	33	-35,3	191	+6,1	0,6	5,8
Sonstige südamerikanische Länder	58	-31,0	154	-17,2	0,5	2,7
<b>Australien, Neuseeland und Ozeanien</b>	<b>46</b>	<b>-9,8</b>	<b>207</b>	<b>+19,7</b>	<b>0,7</b>	<b>4,5</b>
<b>Ohne Angabe</b>	<b>951</b>	<b>+10,3</b>	<b>1 715</b>	<b>+4,2</b>	<b>5,6</b>	<b>1,8</b>

Anmerkungen siehe Seite 32

## Noch: 2.4 Leistung der Beherbergungsstätten nach Reisegebieten und Herkunftsländern

**Juni 2003**

Reisegebiet Herkunftsland (ständiger Wohnsitz)	Ankünfte		Übernachtungen			Mittlere Aufenthalts- dauer <sup>3)</sup>
	aller Gäste	Verän- derung <sup>1)</sup>	aller Gäste	Verän- derung <sup>1)</sup>	Anteil <sup>2)</sup>	
<b>Sauerland</b>	<b>145 523</b>	<b>+0,5</b>	<b>520 104</b>	<b>+0,5</b>	<b>100</b>	<b>3,6</b>
<b>Bundesrepublik Deutschland</b>	<b>129 761</b>	<b>+0,2</b>	<b>468 232</b>	<b>-</b>	<b>90,0</b>	<b>3,6</b>
<b>Ausland</b>	<b>15 762</b>	<b>+3,0</b>	<b>51 872</b>	<b>+5,3</b>	<b>10,0</b>	<b>3,3</b>
<b>Europa</b>	<b>14 387</b>	<b>+0,5</b>	<b>49 066</b>	<b>+4,5</b>	<b>94,6</b>	<b>3,4</b>
EU-Länder	13 349	+0,4	44 463	+4,2	85,7	3,3
Belgien	1 114	+15,7	3 578	+13,0	6,9	3,2
Dänemark	220	-23,6	707	-8,4	1,4	3,2
Finnland	55	-22,5	94	-5,1	0,2	1,7
Frankreich	293	-19,5	589	-21,3	1,1	2,0
Griechenland	6	-40,0	17	-5,6	-	2,8
Vereinigtes Königreich	325	-37,7	702	-48,4	1,4	2,2
Republik Irland	105	+105,9	348	+96,6	0,7	3,3
Italien	205	-13,5	408	-28,7	0,8	2,0
Luxemburg	46	+17,9	147	+72,9	0,3	3,2
Niederlande	10 438	+2,5	36 783	+7,2	70,9	3,5
Österreich	217	-9,2	407	-27,1	0,8	1,9
Portugal	32	-40,7	74	-50,0	0,1	2,3
Schweden	142	-0,7	232	-2,1	0,4	1,6
Spanien	151	+11,9	377	-4,6	0,7	2,5
Baltische Staaten	157	x	225	+435,7	0,4	1,4
Island	1	-96,4	1	-99,1	-	1,0
Norwegen	53	-32,1	96	-30,9	0,2	1,8
Polen	216	-8,5	2 201	+2,8	4,2	10,2
Russland	69	-19,8	241	-3,6	0,5	3,5
Schweiz	196	-0,5	516	-14,9	1,0	2,6
Tschechische Republik	149	-37,1	487	-15,5	0,9	3,3
Türkei	56	+180,0	113	+98,2	0,2	2,0
Ungarn	87	+19,2	485	+75,7	0,9	5,6
Sonstige europäische Länder	54	+38,5	238	+135,6	0,5	4,4
<b>Afrika</b>	<b>15</b>	<b>-71,7</b>	<b>55</b>	<b>-54,9</b>	<b>0,1</b>	<b>3,7</b>
Republik Südafrika	10	-16,7	35	+6,1	0,1	3,5
Sonstige afrikanische Länder	5	-87,8	20	-77,5	-	4,0
<b>Asien</b>	<b>275</b>	<b>+36,8</b>	<b>754</b>	<b>+55,5</b>	<b>1,5</b>	<b>2,7</b>
Arabische Golfstaaten	5	-54,5	14	-22,2	-	2,8
Volksrepublik China und Hongkong	120	+46,3	343	+31,9	0,7	2,9
Israel	9	-47,1	26	-27,8	0,1	2,9
Japan	82	+51,9	183	+94,7	0,4	2,2
Südkorea	27	+200,0	38	+171,4	0,1	1,4
Taiwan	2	-50,0	14	-	-	7,0
Sonstige asiatische Länder	30	+25,0	136	+177,6	0,3	4,5
<b>Amerika</b>	<b>462</b>	<b>+40,0</b>	<b>927</b>	<b>+23,3</b>	<b>1,8</b>	<b>2,0</b>
Kanada	29	+11,5	54	-40,0	0,1	1,9
USA	279	+35,4	544	+25,9	1,0	1,9
Mittelamerika und Karibik	129	+108,1	213	+49,0	0,4	1,7
Brasilien	4	-71,4	57	+96,6	0,1	14,3
Sonstige südamerikanische Länder	21	-4,5	59	+1,7	0,1	2,8
<b>Australien, Neuseeland und Ozeanien</b>	<b>13</b>	<b>-31,6</b>	<b>27</b>	<b>-25,0</b>	<b>0,1</b>	<b>2,1</b>
<b>Ohne Angabe</b>	<b>610</b>	<b>+59,7</b>	<b>1 043</b>	<b>+13,1</b>	<b>2,0</b>	<b>1,7</b>

Anmerkungen siehe Seite 32

## Noch: 2.4 Leistung der Beherbergungsstätten nach Reisegebieten und Herkunftsländern

**Juni 2003**

Reisegebiet Herkunftsland (ständiger Wohnsitz)	Ankünfte		Übernachtungen			Mittlere Aufenthalts- dauer <sup>3)</sup>
	aller Gäste	Verän- derung <sup>1)</sup>	aller Gäste	Verän- derung <sup>1)</sup>	Anteil <sup>2)</sup>	
<b>Siegerland-Wittgenstein</b>	<b>20 523</b>	<b>+2,0</b>	<b>86 938</b>	<b>-7,1</b>	<b>100</b>	<b>4,2</b>
<b>Bundesrepublik Deutschland</b>	<b>18 220</b>	<b>+0,8</b>	<b>82 111</b>	<b>-8,1</b>	<b>94,4</b>	<b>4,5</b>
<b>Ausland</b>	<b>2 303</b>	<b>+12,6</b>	<b>4 827</b>	<b>+15,0</b>	<b>5,6</b>	<b>2,1</b>
<b>Europa</b>	<b>1 813</b>	<b>+7,2</b>	<b>3 425</b>	<b>-0,6</b>	<b>71,0</b>	<b>1,9</b>
EU-Länder	1 299	+2,9	2 445	-6,1	50,7	1,9
Belgien	72	-1,4	170	+42,9	3,5	2,4
Dänemark	43	+4,9	59	+37,2	1,2	1,4
Finnland	12	-61,3	13	-81,2	0,3	1,1
Frankreich	133	+23,1	231	+40,0	4,8	1,7
Griechenland	5	-	9	+28,6	0,2	1,8
Vereinigtes Königreich	219	+82,5	360	+59,3	7,5	1,6
Republik Irland	1	-	1	-	-	1,0
Italien	88	-8,3	148	-0,7	3,1	1,7
Luxemburg	13	-23,5	19	-48,6	0,4	1,5
Niederlande	527	-13,3	1 175	-13,0	24,3	2,2
Österreich	80	+1,3	122	-59,5	2,5	1,5
Portugal	8	+166,7	8	+166,7	0,2	1,0
Schweden	51	+21,4	68	+9,7	1,4	1,3
Spanien	47	+20,5	62	-11,4	1,3	1,3
Baltische Staaten	5	+150,0	5	+25,0	0,1	1,0
Island	2	-95,7	4	-95,7	0,1	2,0
Norwegen	7	-12,5	9	-25,0	0,2	1,3
Polen	157	+86,9	294	+119,4	6,1	1,9
Russland	41	-21,2	133	+16,7	2,8	3,2
Schweiz	126	+20,0	158	+9,7	3,3	1,3
Tschechische Republik	42	+31,3	74	-21,3	1,5	1,8
Türkei	45	+164,7	77	+67,4	1,6	1,7
Ungarn	46	-23,3	90	-44,4	1,9	2,0
Sonstige europäische Länder	43	+95,5	136	+267,6	2,8	3,2
<b>Afrika</b>	<b>13</b>	<b>+8,3</b>	<b>24</b>	<b>-52,9</b>	<b>0,5</b>	<b>1,8</b>
Republik Südafrika	7	x	14	x	0,3	2,0
Sonstige afrikanische Länder	6	-45,5	10	-80,0	0,2	1,7
<b>Asien</b>	<b>192</b>	<b>+33,3</b>	<b>672</b>	<b>+101,2</b>	<b>13,9</b>	<b>3,5</b>
Arabische Golfstaaten	15	+114,3	29	+3,6	0,6	1,9
Volksrepublik China und Hongkong	60	+22,4	450	+320,6	9,3	7,5
Israel	20	x	23	x	0,5	1,2
Japan	41	+36,7	61	+17,3	1,3	1,5
Südkorea	28	x	28	x	0,6	1,0
Taiwan	-	-100,0	20	-72,2	0,4	-
Sonstige asiatische Länder	28	-31,7	61	-15,3	1,3	2,2
<b>Amerika</b>	<b>211</b>	<b>+58,6</b>	<b>547</b>	<b>+123,3</b>	<b>11,3</b>	<b>2,6</b>
Kanada	19	-5,0	21	-12,5	0,4	1,1
USA	164	+90,7	464	+203,3	9,6	2,8
Mittelamerika und Karibik	7	-	29	-	0,6	4,1
Brasilien	18	-5,3	30	-43,4	0,6	1,7
Sonstige südamerikanische Länder	3	-62,5	3	-80,0	0,1	1,0
<b>Australien, Neuseeland und Ozeanien</b>	<b>8</b>	<b>+14,3</b>	<b>13</b>	<b>-38,1</b>	<b>0,3</b>	<b>1,6</b>
<b>Ohne Angabe</b>	<b>66</b>	<b>+11,9</b>	<b>146</b>	<b>+43,1</b>	<b>3,0</b>	<b>2,2</b>

Anmerkungen siehe Seite 32

## Noch: 2.4 Leistung der Beherbergungsstätten nach Reisegebieten und Herkunftsländern

**Juni 2003**

Reisegebiet Herkunftsland (ständiger Wohnsitz)	Ankünfte		Übernachtungen			Mittlere Aufenthalts- dauer <sup>3)</sup>
	aller Gäste	Verän- derung <sup>1)</sup>	aller Gäste	Verän- derung <sup>1)</sup>	Anteil <sup>2)</sup>	
<b>Bergisches Land</b>	<b>104 754</b>	<b>-8,2</b>	<b>244 180</b>	<b>-6,4</b>	<b>100</b>	<b>2,3</b>
<b>Bundesrepublik Deutschland</b>	<b>88 956</b>	<b>-10,7</b>	<b>211 401</b>	<b>-7,7</b>	<b>86,6</b>	<b>2,4</b>
<b>Ausland</b>	<b>15 798</b>	<b>+8,3</b>	<b>32 779</b>	<b>+2,5</b>	<b>13,4</b>	<b>2,1</b>
<b>Europa</b>	<b>12 680</b>	<b>+10,1</b>	<b>23 794</b>	<b>+4,8</b>	<b>72,6</b>	<b>1,9</b>
EU-Länder	10 072	+12,9	18 096	+6,7	55,2	1,8
Belgien	638	+3,2	1 038	-0,5	3,2	1,6
Dänemark	731	+11,6	1 076	+25,7	3,3	1,5
Finnland	193	+34,0	346	+57,3	1,1	1,8
Frankreich	1 522	+21,0	2 543	+27,2	7,8	1,7
Griechenland	81	+35,0	160	+31,1	0,5	2,0
Vereinigtes Königreich	2 420	+34,7	4 487	+18,9	13,7	1,9
Republik Irland	61	+10,9	126	-36,0	0,4	2,1
Italien	884	+3,3	1 970	-0,1	6,0	2,2
Luxemburg	139	+26,4	258	+14,2	0,8	1,9
Niederlande	1 284	-3,8	2 407	-17,4	7,3	1,9
Österreich	748	+33,1	1 462	+30,9	4,5	2,0
Portugal	83	-27,2	166	-31,1	0,5	2,0
Schweden	763	-15,5	1 122	-25,7	3,4	1,5
Spanien	525	+14,4	935	+21,1	2,9	1,8
Baltische Staaten	117	-0,8	237	+46,3	0,7	2,0
Island	24	+9,1	31	-20,5	0,1	1,3
Norwegen	223	-31,6	319	-21,2	1,0	1,4
Polen	390	+14,7	799	+10,8	2,4	2,0
Russland	279	+62,2	789	-18,6	2,4	2,8
Schweiz	712	-7,5	1 279	-5,0	3,9	1,8
Tschechische Republik	335	+14,3	947	+24,4	2,9	2,8
Türkei	143	+13,5	344	+27,9	1,0	2,4
Ungarn	128	-14,7	257	-39,2	0,8	2,0
Sonstige europäische Länder	257	-7,2	696	+8,2	2,1	2,7
<b>Afrika</b>	<b>233</b>	<b>+33,1</b>	<b>804</b>	<b>+87,9</b>	<b>2,5</b>	<b>3,5</b>
Republik Südafrika	75	-17,6	192	-6,3	0,6	2,6
Sonstige afrikanische Länder	158	+88,1	612	+174,4	1,9	3,9
<b>Asien</b>	<b>798</b>	<b>-6,2</b>	<b>2 759</b>	<b>+7,5</b>	<b>8,4</b>	<b>3,5</b>
Arabische Golfstaaten	41	-33,9	144	-8,3	0,4	3,5
Volksrepublik China und Hongkong	141	-6,0	509	+31,2	1,6	3,6
Israel	62	-8,8	156	-4,9	0,5	2,5
Japan	258	-7,2	775	+14,5	2,4	3,0
Südkorea	28	-26,3	78	-48,0	0,2	2,8
Taiwan	21	-43,2	61	-6,2	0,2	2,9
Sonstige asiatische Länder	247	+13,3	1 036	+7,2	3,2	4,2
<b>Amerika</b>	<b>1 372</b>	<b>-12,4</b>	<b>4 075</b>	<b>-25,4</b>	<b>12,4</b>	<b>3,0</b>
Kanada	92	+13,6	253	+31,8	0,8	2,8
USA	1 093	-17,0	3 275	-32,6	10,0	3,0
Mittelamerika und Karibik	61	+13,0	174	+70,6	0,5	2,9
Brasilien	69	+13,1	229	+36,3	0,7	3,3
Sonstige südamerikanische Länder	57	+5,6	144	+2,1	0,4	2,5
<b>Australien, Neuseeland und Ozeanien</b>	<b>80</b>	<b>+5,3</b>	<b>156</b>	<b>-18,8</b>	<b>0,5</b>	<b>2,0</b>
<b>Ohne Angabe</b>	<b>635</b>	<b>+61,2</b>	<b>1 191</b>	<b>+85,8</b>	<b>3,6</b>	<b>1,9</b>

Anmerkungen siehe Seite 32

## Noch: 2.4 Leistung der Beherbergungsstätten nach Reisegebieten und Herkunftsländern

Juni 2003

Reisegebiet Herkunftsland (ständiger Wohnsitz)	Ankünfte		Übernachtungen			Mittlere Aufenthalts- dauer <sup>3)</sup>
	aller Gäste	Verän- derung <sup>1)</sup>	aller Gäste	Verän- derung <sup>1)</sup>	Anteil <sup>2)</sup>	
<b>Bonn und Rhein-Sieg-Kreis</b>	<b>88 174</b>	<b>-6,8</b>	<b>181 117</b>	<b>-10,4</b>	<b>100</b>	<b>2,1</b>
<b>Bundesrepublik Deutschland</b>	<b>75 098</b>	<b>-6,5</b>	<b>149 667</b>	<b>-11,3</b>	<b>82,6</b>	<b>2,0</b>
<b>Ausland</b>	<b>13 076</b>	<b>-8,7</b>	<b>31 450</b>	<b>-5,6</b>	<b>17,4</b>	<b>2,4</b>
<b>Europa</b>	<b>9 380</b>	<b>-5,3</b>	<b>19 158</b>	<b>-9,4</b>	<b>60,9</b>	<b>2,0</b>
EU-Länder	7 210	-4,6	13 858	-11,7	44,1	1,9
Belgien	811	+30,6	1 584	+7,2	5,0	2,0
Dänemark	252	+18,9	481	+4,3	1,5	1,9
Finnland	151	+8,6	370	+2,2	1,2	2,5
Frankreich	787	+0,1	1 550	-4,3	4,9	2,0
Griechenland	49	-46,2	116	-52,1	0,4	2,4
Vereinigtes Königreich	1 687	-16,7	3 385	-21,7	10,8	2,0
Republik Irland	46	-35,2	161	+3,9	0,5	3,5
Italien	542	-19,7	1 134	-15,2	3,6	2,1
Luxemburg	83	-51,5	114	-53,1	0,4	1,4
Niederlande	1 815	+11,2	2 876	+6,6	9,1	1,6
Österreich	414	+6,4	845	+6,0	2,7	2,0
Portugal	44	-15,4	136	-29,2	0,4	3,1
Schweden	305	+14,7	697	+4,2	2,2	2,3
Spanien	224	-47,3	409	-63,6	1,3	1,8
Baltische Staaten	74	+39,6	266	+114,5	0,8	3,6
Island	8	-77,8	28	-68,2	0,1	3,5
Norwegen	173	+11,6	363	+13,4	1,2	2,1
Polen	205	-6,0	528	-27,1	1,7	2,6
Russland	401	-18,5	1 319	+0,1	4,2	3,3
Schweiz	595	-13,6	1 171	-0,4	3,7	2,0
Tschechische Republik	123	+4,2	201	-24,2	0,6	1,6
Türkei	160	-20,0	267	-40,4	0,8	1,7
Ungarn	116	+84,1	330	+106,3	1,0	2,8
Sonstige europäische Länder	315	-2,8	827	+0,2	2,6	2,6
<b>Afrika</b>	<b>242</b>	<b>+3,4</b>	<b>1 091</b>	<b>+26,0</b>	<b>3,5</b>	<b>4,5</b>
Republik Südafrika	22	-40,5	68	-41,9	0,2	3,1
Sonstige afrikanische Länder	220	+11,7	1 023	+36,6	3,3	4,7
<b>Asien</b>	<b>1 221</b>	<b>-18,7</b>	<b>4 605</b>	<b>+11,7</b>	<b>14,6</b>	<b>3,8</b>
Arabische Golfstaaten	150	-64,1	1 169	-9,1	3,7	7,8
Volksrepublik China und Hongkong	117	-46,6	454	+6,3	1,4	3,9
Israel	81	-1,2	199	+16,4	0,6	2,5
Japan	314	-5,7	1 273	+21,2	4,0	4,1
Südkorea	25	-55,4	55	-45,0	0,2	2,2
Taiwan	76	+105,4	173	+32,1	0,6	2,3
Sonstige asiatische Länder	458	+28,3	1 282	+34,0	4,1	2,8
<b>Amerika</b>	<b>1 485</b>	<b>-20,5</b>	<b>4 638</b>	<b>-12,8</b>	<b>14,7</b>	<b>3,1</b>
Kanada	136	-15,0	879	+21,1	2,8	6,5
USA	982	-30,5	2 777	-20,6	8,8	2,8
Mittelamerika und Karibik	77	+57,1	208	+63,8	0,7	2,7
Brasilien	62	+34,8	233	+49,4	0,7	3,8
Sonstige südamerikanische Länder	228	+13,4	541	-33,4	1,7	2,4
<b>Australien, Neuseeland und Ozeanien</b>	<b>128</b>	<b>+12,3</b>	<b>463</b>	<b>+9,2</b>	<b>1,5</b>	<b>3,6</b>
<b>Ohne Angabe</b>	<b>620</b>	<b>-11,9</b>	<b>1 495</b>	<b>+3,8</b>	<b>4,8</b>	<b>2,4</b>

Anmerkungen siehe Seite 32

## Noch: 2.4 Leistung der Beherbergungsstätten nach Reisegebieten und Herkunftsländern

**Juni 2003**

Reisegebiet Herkunftsland (ständiger Wohnsitz)	Ankünfte		Übernachtungen			Mittlere Aufenthalts- dauer <sup>3)</sup>
	aller Gäste	Verän- derung <sup>1)</sup>	aller Gäste	Verän- derung <sup>1)</sup>	Anteil <sup>2)</sup>	
<b>Köln</b>	<b>144 008</b>	<b>-0,4</b>	<b>259 814</b>	<b>+4,5</b>	<b>100</b>	<b>1,8</b>
<b>Bundesrepublik Deutschland</b>	<b>103 959</b>	<b>-1,2</b>	<b>180 841</b>	<b>+2,3</b>	<b>69,6</b>	<b>1,7</b>
<b>Ausland</b>	<b>40 049</b>	<b>+1,5</b>	<b>78 973</b>	<b>+10,0</b>	<b>30,4</b>	<b>2,0</b>
<b>Europa</b>	<b>28 110</b>	<b>+7,2</b>	<b>53 732</b>	<b>+15,8</b>	<b>68,0</b>	<b>1,9</b>
EU-Länder	22 894	+4,2	43 501	+15,1	55,1	1,9
Belgien	1 458	+47,6	2 368	+57,2	3,0	1,6
Dänemark	537	+21,8	858	+29,6	1,1	1,6
Finnland	316	+31,7	857	+54,1	1,1	2,7
Frankreich	1 973	+10,7	3 657	+23,8	4,6	1,9
Griechenland	274	-1,4	672	+0,9	0,9	2,5
Vereinigtes Königreich	9 494	+1,6	16 500	+10,4	20,9	1,7
Republik Irland	208	-8,4	446	-8,4	0,6	2,1
Italien	1 660	-32,4	3 429	-35,4	4,3	2,1
Luxemburg	352	+38,6	565	+39,5	0,7	1,6
Niederlande	3 185	+16,2	7 404	+71,2	9,4	2,3
Österreich	1 156	+10,4	2 261	+5,6	2,9	2,0
Portugal	210	-39,7	401	-28,6	0,5	1,9
Schweden	756	+46,5	1 499	+52,3	1,9	2,0
Spanien	1 315	+0,1	2 584	+11,9	3,3	2,0
Baltische Staaten	222	+16,8	437	+8,7	0,6	2,0
Island	96	+1,1	203	-10,6	0,3	2,1
Norwegen	300	+1,4	462	-11,5	0,6	1,5
Polen	441	-17,9	808	-6,7	1,0	1,8
Russland	658	+46,9	1 535	+9,5	1,9	2,3
Schweiz	1 813	+32,5	3 281	+33,8	4,2	1,8
Tschechische Republik	376	+26,2	606	-5,6	0,8	1,6
Türkei	459	+24,1	1 052	+46,5	1,3	2,3
Ungarn	252	+13,5	437	-4,0	0,6	1,7
Sonstige europäische Länder	599	+36,4	1 410	+57,7	1,8	2,4
<b>Afrika</b>	<b>344</b>	<b>-9,0</b>	<b>1 226</b>	<b>+20,0</b>	<b>1,6</b>	<b>3,6</b>
Republik Südafrika	115	+21,1	353	+96,1	0,4	3,1
Sonstige afrikanische Länder	229	-19,1	873	+3,7	1,1	3,8
<b>Asien</b>	<b>2 899</b>	<b>-26,7</b>	<b>6 625</b>	<b>-6,3</b>	<b>8,4</b>	<b>2,3</b>
Arabische Golfstaaten	292	+36,4	1 055	+26,0	1,3	3,6
Volksrepublik China und Hongkong	344	-65,7	703	-49,1	0,9	2,0
Israel	174	-22,7	373	-7,0	0,5	2,1
Japan	1 220	-20,7	2 463	+0,4	3,1	2,0
Südkorea	123	-32,0	242	-2,0	0,3	2,0
Taiwan	93	-10,6	195	-8,5	0,2	2,1
Sonstige asiatische Länder	653	-5,1	1 594	+3,7	2,0	2,4
<b>Amerika</b>	<b>6 286</b>	<b>-12,5</b>	<b>12 895</b>	<b>-9,1</b>	<b>16,3</b>	<b>2,1</b>
Kanada	530	+5,2	1 819	+90,7	2,3	3,4
USA	5 083	-14,5	9 662	-16,4	12,2	1,9
Mittelamerika und Karibik	223	-16,2	398	-14,4	0,5	1,8
Brasilien	210	+18,6	473	-29,0	0,6	2,3
Sonstige südamerikanische Länder	240	-17,0	543	-0,4	0,7	2,3
<b>Australien, Neuseeland und Ozeanien</b>	<b>366</b>	<b>-31,3</b>	<b>747</b>	<b>-38,4</b>	<b>0,9</b>	<b>2,0</b>
<b>Ohne Angabe</b>	<b>2 044</b>	<b>+73,5</b>	<b>3 748</b>	<b>+98,1</b>	<b>4,7</b>	<b>1,8</b>

Anmerkungen siehe Seite 32



## Noch: 2.4 Leistung der Beherbergungsstätten nach Reisegebieten und Herkunftsländern

Juni 2003

Reisegebiet Herkunftsland (ständiger Wohnsitz)	Ankünfte		Übernachtungen			Mittlere Aufenthalts- dauer <sup>3)</sup>
	aller Gäste	Verän- derung <sup>1)</sup>	aller Gäste	Verän- derung <sup>1)</sup>	Anteil <sup>2)</sup>	
<b>Düsseldorf</b>	<b>108 184</b>	<b>-1,0</b>	<b>192 023</b>	<b>-2,2</b>	<b>100</b>	<b>1,8</b>
<b>Bundesrepublik Deutschland</b>	<b>67 954</b>	<b>-10,3</b>	<b>113 425</b>	<b>-15,1</b>	<b>59,1</b>	<b>1,7</b>
<b>Ausland</b>	<b>40 230</b>	<b>+20,0</b>	<b>78 598</b>	<b>+25,1</b>	<b>40,9</b>	<b>2,0</b>
<b>Europa</b>	<b>26 370</b>	<b>+25,1</b>	<b>49 620</b>	<b>+30,8</b>	<b>63,1</b>	<b>1,9</b>
EU-Länder	20 949	+25,0	37 555	+33,5	47,8	1,8
Belgien	815	-0,6	1 137	-5,2	1,4	1,4
Dänemark	346	+12,7	682	+25,4	0,9	2,0
Finnland	943	+44,9	1 884	+49,8	2,4	2,0
Frankreich	1 947	+11,3	3 423	+26,6	4,4	1,8
Griechenland	495	+58,1	1 010	+45,5	1,3	2,0
Vereinigtes Königreich	5 458	+12,9	9 128	+18,4	11,6	1,7
Republik Irland	209	-5,0	400	-27,1	0,5	1,9
Italien	2 859	+58,6	6 029	+110,5	7,7	2,1
Luxemburg	214	+0,9	343	-9,7	0,4	1,6
Niederlande	2 335	+14,3	3 705	+6,9	4,7	1,6
Österreich	1 421	+28,0	3 097	+41,2	3,9	2,2
Portugal	331	+98,2	581	+67,4	0,7	1,8
Schweden	1 069	+23,4	1 860	+41,7	2,4	1,7
Spanien	2 507	+51,0	4 276	+47,0	5,4	1,7
Baltische Staaten	150	+158,6	285	+19,2	0,4	1,9
Island	38	+65,2	110	+100,0	0,1	2,9
Norwegen	357	+19,4	724	+39,5	0,9	2,0
Polen	341	+47,6	716	+45,2	0,9	2,1
Russland	822	+29,2	2 252	+27,1	2,9	2,7
Schweiz	1 675	+0,9	3 060	-6,3	3,9	1,8
Tschechische Republik	459	+99,6	1 162	+131,5	1,5	2,5
Türkei	593	+49,0	1 327	+66,9	1,7	2,2
Ungarn	168	+13,5	481	+50,8	0,6	2,9
Sonstige europäische Länder	818	+28,0	1 948	+6,0	2,5	2,4
<b>Afrika</b>	<b>482</b>	<b>+26,5</b>	<b>1 231</b>	<b>+48,0</b>	<b>1,6</b>	<b>2,6</b>
Republik Südafrika	180	+136,8	537	+210,4	0,7	3,0
Sonstige afrikanische Länder	302	-1,0	694	+5,3	0,9	2,3
<b>Asien</b>	<b>6 451</b>	<b>+9,3</b>	<b>13 614</b>	<b>+8,8</b>	<b>17,3</b>	<b>2,1</b>
Arabische Golfstaaten	1 046	+52,0	2 120	+48,1	2,7	2,0
Volksrepublik China und Hongkong	442	+13,6	1 169	+51,0	1,5	2,6
Israel	348	-19,3	707	-26,5	0,9	2,0
Japan	3 412	+1,7	6 768	-2,5	8,6	2,0
Südkorea	120	-7,0	270	-12,1	0,3	2,3
Taiwan	133	-14,2	269	+3,1	0,3	2,0
Sonstige asiatische Länder	950	+25,7	2 311	+26,1	2,9	2,4
<b>Amerika</b>	<b>4 648</b>	<b>+9,6</b>	<b>10 246</b>	<b>+25,8</b>	<b>13,0</b>	<b>2,2</b>
Kanada	386	+87,4	1 036	+106,0	1,3	2,7
USA	3 344	-9,3	6 710	-3,0	8,5	2,0
Mittelamerika und Karibik	392	+409,1	866	+455,1	1,1	2,2
Brasilien	318	+100,0	1 104	+191,3	1,4	3,5
Sonstige südamerikanische Länder	208	+90,8	530	+177,5	0,7	2,5
<b>Australien, Neuseeland und Ozeanien</b>	<b>471</b>	<b>+111,2</b>	<b>941</b>	<b>+56,8</b>	<b>1,2</b>	<b>2,0</b>
<b>Ohne Angabe</b>	<b>1 808</b>	<b>+5,5</b>	<b>2 946</b>	<b>+4,8</b>	<b>3,7</b>	<b>1,6</b>

Anmerkungen siehe Seite 32

## Noch: 2.4 Leistung der Beherbergungsstätten nach Reisegebieten und Herkunftsländern

**Juni 2003**

Reisegebiet Herkunftsland (ständiger Wohnsitz)	Ankünfte		Übernachtungen			Mittlere Aufenthalts- dauer <sup>3)</sup>
	aller Gäste	Verän- derung <sup>1)</sup>	aller Gäste	Verän- derung <sup>1)</sup>	Anteil <sup>2)</sup>	
<b>Ruhrgebiet</b>	<b>170 434</b>	<b>+0,8</b>	<b>324 273</b>	<b>-3,2</b>	<b>100</b>	<b>1,9</b>
<b>Bundesrepublik Deutschland</b>	<b>146 944</b>	<b>-0,8</b>	<b>276 167</b>	<b>-5,2</b>	<b>85,2</b>	<b>1,9</b>
<b>Ausland</b>	<b>23 490</b>	<b>+12,3</b>	<b>48 106</b>	<b>+9,8</b>	<b>14,8</b>	<b>2,0</b>
<b>Europa</b>	<b>19 553</b>	<b>+13,0</b>	<b>37 429</b>	<b>+10,9</b>	<b>77,8</b>	<b>1,9</b>
EU-Länder	13 881	+7,7	25 843	+6,9	53,7	1,9
Belgien	902	+5,7	1 657	+26,1	3,4	1,8
Dänemark	667	+7,2	1 152	-3,3	2,4	1,7
Finnland	430	+35,6	934	+45,9	1,9	2,2
Frankreich	1 397	+8,5	2 289	-0,2	4,8	1,6
Griechenland	359	+100,6	659	+62,3	1,4	1,8
Vereinigtes Königreich	2 316	-3,0	4 600	-13,7	9,6	2,0
Republik Irland	89	-3,3	205	-14,9	0,4	2,3
Italien	1 090	+5,7	2 224	-4,3	4,6	2,0
Luxemburg	190	+29,3	292	+15,9	0,6	1,5
Niederlande	2 945	+8,1	4 871	+3,1	10,1	1,7
Österreich	1 181	+12,3	3 028	+32,3	6,3	2,6
Portugal	184	-2,6	358	-1,1	0,7	1,9
Schweden	1 423	-5,4	1 909	+4,5	4,0	1,3
Spanien	708	+39,6	1 665	+70,9	3,5	2,4
Baltische Staaten	586	+324,6	1 105	+303,3	2,3	1,9
Island	13	-40,9	28	-20,0	0,1	2,2
Norwegen	259	-21,5	463	+1,3	1,0	1,8
Polen	1 044	+23,3	2 292	+15,1	4,8	2,2
Russland	608	+20,4	1 844	+46,1	3,8	3,0
Schweiz	1 066	+16,5	2 008	+10,8	4,2	1,9
Tschechische Republik	396	+27,7	755	+17,6	1,6	1,9
Türkei	707	+48,2	1 254	+17,7	2,6	1,8
Ungarn	184	+11,5	403	+9,5	0,8	2,2
Sonstige europäische Länder	809	+14,3	1 434	-14,0	3,0	1,8
<b>Afrika</b>	<b>309</b>	<b>+29,3</b>	<b>900</b>	<b>+80,4</b>	<b>1,9</b>	<b>2,9</b>
Republik Südafrika	124	+300,0	278	+363,3	0,6	2,2
Sonstige afrikanische Länder	185	-11,1	622	+41,7	1,3	3,4
<b>Asien</b>	<b>1 245</b>	<b>+33,6</b>	<b>3 570</b>	<b>+43,7</b>	<b>7,4</b>	<b>2,9</b>
Arabische Golfstaaten	73	+30,4	263	+128,7	0,5	3,6
Volksrepublik China und Hongkong	174	+10,8	468	+28,6	1,0	2,7
Israel	71	-16,5	243	-23,8	0,5	3,4
Japan	274	+21,2	777	+20,8	1,6	2,8
Südkorea	47	-19,0	137	-1,4	0,3	2,9
Taiwan	28	-6,7	98	+14,0	0,2	3,5
Sonstige asiatische Länder	578	+80,6	1 584	+93,4	3,3	2,7
<b>Amerika</b>	<b>1 504</b>	<b>-4,7</b>	<b>4 478</b>	<b>-10,7</b>	<b>9,3</b>	<b>3,0</b>
Kanada	87	-25,6	282	-26,6	0,6	3,2
USA	1 191	-4,3	3 462	-16,0	7,2	2,9
Mittelamerika und Karibik	39	+34,5	98	+48,5	0,2	2,5
Brasilien	125	-3,1	453	+51,5	0,9	3,6
Sonstige südamerikanische Länder	62	+6,9	183	+24,5	0,4	3,0
<b>Australien, Neuseeland und Ozeanien</b>	<b>129</b>	<b>-7,2</b>	<b>342</b>	<b>-35,5</b>	<b>0,7</b>	<b>2,7</b>
<b>Ohne Angabe</b>	<b>750</b>	<b>+5,3</b>	<b>1 387</b>	<b>-8,8</b>	<b>2,9</b>	<b>1,8</b>

Anmerkungen siehe Seite 32

## Noch: 2.4 Leistung der Beherbergungsstätten nach Reisegebieten und Herkunftsländern

Juni 2003

Reisegebiet Herkunftsland (ständiger Wohnsitz)	Ankünfte		Übernachtungen			Mittlere Aufenthalts- dauer <sup>3)</sup>
	aller Gäste	Verän- derung <sup>1)</sup>	aller Gäste	Verän- derung <sup>1)</sup>	Anteil <sup>2)</sup>	
<b>Nordrhein-Westfalen</b>	<b>1 267 226</b>	<b>-2,3</b>	<b>3 134 835</b>	<b>-2,9</b>	<b>100</b>	<b>2,5</b>
<b>Bundesrepublik Deutschland</b>	<b>1 049 321</b>	<b>-4,2</b>	<b>2 661 274</b>	<b>-4,7</b>	<b>84,9</b>	<b>2,5</b>
<b>Ausland</b>	<b>217 905</b>	<b>+8,4</b>	<b>473 561</b>	<b>+8,9</b>	<b>15,1</b>	<b>2,2</b>
<b>Europa</b>	<b>166 908</b>	<b>+11,2</b>	<b>351 753</b>	<b>+10,4</b>	<b>74,3</b>	<b>2,1</b>
EU-Länder	133 996	+10,1	276 114	+9,9	58,3	2,1
Belgien	9 665	+11,6	20 075	+10,6	4,2	2,1
Dänemark	5 430	+2,8	9 165	-11,1	1,9	1,7
Finnland	2 738	+28,1	5 704	+29,9	1,2	2,1
Frankreich	11 667	+11,3	20 973	+16,5	4,4	1,8
Griechenland	1 580	+26,0	3 292	+13,4	0,7	2,1
Vereinigtes Königreich	29 001	+4,5	54 060	+2,0	11,4	1,9
Republik Irland	921	-5,1	2 196	-9,0	0,5	2,4
Italien	9 812	+5,8	20 524	+7,9	4,3	2,1
Luxemburg	1 414	+15,4	2 405	+12,0	0,5	1,7
Niederlande	39 933	+14,8	95 225	+15,6	20,1	2,4
Österreich	7 360	+16,0	16 222	+20,8	3,4	2,2
Portugal	1 151	-2,0	2 497	-21,7	0,5	2,2
Schweden	6 754	+4,6	10 821	+7,6	2,3	1,6
Spanien	6 570	+10,5	12 955	+10,2	2,7	2,0
Baltische Staaten	1 736	+68,1	3 630	+53,0	0,8	2,1
Island	274	-11,0	528	-25,3	0,1	1,9
Norwegen	2 070	-8,5	3 705	-5,3	0,8	1,8
Polen	4 654	+6,0	12 808	-1,3	2,7	2,8
Russland	4 009	+21,7	11 085	+19,6	2,3	2,8
Schweiz	8 237	+6,4	15 384	+3,6	3,2	1,9
Tschechische Republik	2 739	+20,9	6 187	+15,3	1,3	2,3
Türkei	3 048	+40,0	6 177	+34,6	1,3	2,0
Ungarn	1 680	+31,9	4 454	+37,0	0,9	2,7
Sonstige europäische Länder	4 465	+26,6	11 681	+14,5	2,5	2,6
<b>Afrika</b>	<b>2 598</b>	<b>+16,1</b>	<b>7 740</b>	<b>+24,9</b>	<b>1,6</b>	<b>3,0</b>
Republik Südafrika	665	+35,7	2 102	+63,3	0,4	3,2
Sonstige afrikanische Länder	1 933	+10,6	5 638	+14,8	1,2	2,9
<b>Asien</b>	<b>16 314</b>	<b>-6,3</b>	<b>41 533</b>	<b>+4,7</b>	<b>8,8</b>	<b>2,5</b>
Arabische Golfstaaten	2 214	+27,6	6 003	+20,1	1,3	2,7
Volksrepublik China und Hongkong	1 797	-31,9	5 446	+1,8	1,2	3,0
Israel	930	-17,3	2 237	-14,9	0,5	2,4
Japan	6 148	-6,5	13 914	-0,5	2,9	2,3
Südkorea	527	-20,0	1 177	-18,7	0,2	2,2
Taiwan	416	-35,2	1 016	-41,4	0,2	2,4
Sonstige asiatische Länder	4 282	+6,1	11 740	+23,2	2,5	2,7
<b>Amerika</b>	<b>20 131</b>	<b>-3,5</b>	<b>49 839</b>	<b>-1,5</b>	<b>10,5</b>	<b>2,5</b>
Kanada	1 743	+17,4	5 665	+36,0	1,2	3,3
USA	15 156	-10,7	35 532	-11,3	7,5	2,3
Mittelamerika und Karibik	1 111	+76,9	2 506	+89,4	0,5	2,3
Brasilien	973	+19,7	3 240	+31,5	0,7	3,3
Sonstige südamerikanische Länder	1 148	+18,8	2 896	+12,2	0,6	2,5
<b>Australien, Neuseeland und Ozeanien</b>	<b>1 513</b>	<b>+7,7</b>	<b>3 719</b>	<b>-2,4</b>	<b>0,8</b>	<b>2,5</b>
<b>Ohne Angabe</b>	<b>10 441</b>	<b>+15,9</b>	<b>18 977</b>	<b>+18,1</b>	<b>4,0</b>	<b>1,8</b>

Anmerkungen siehe Seite 32

## 3.1 Leistung der Beherbergungs

Januar bis

Amtliche Schlüsselnummer	Verwaltungsbezirk	Mittlere Auslastung		Mittlere Aufenthaltsdauer <sup>3)</sup>	
		der angebotenen Zimmer <sup>1)</sup>	der angebotenen Betten <sup>2)</sup>	aller Gäste	ausländischer Gäste
	<b>Kreisfreie Städte</b>				
111 000	Düsseldorf	49,1	38,0	1,8	2,0
112 000	Duisburg	41,6	32,0	2,0	2,2
113 000	Essen	45,0	39,5	2,3	2,3
114 000	Krefeld	45,9	33,1	2,0	2,2
116 000	Mönchengladbach	37,3	30,1	1,9	2,2
117 000	Mülheim an der Ruhr	33,3	25,7	1,9	2,5
119 000	Oberhausen	42,6	33,2	1,8	1,9
120 000	Remscheid	38,2	28,7	1,6	1,8
122 000	Solingen	31,0	26,4	2,1	2,5
124 000	Wuppertal	43,6	31,4	2,2	2,0
	<b>Kreis Kleve</b>	<b>40,6</b>	<b>33,7</b>	<b>2,1</b>	<b>2,1</b>
154 004	Bedburg-Hau	9,7	8,4	1,9	2,1
154 008	Emmerich am Rhein, Stadt	31,3	23,2	1,9	1,8
154 012	Geldern, Stadt	45,9	45,5	3,8	1,7
154 016	Goch, Stadt	44,9	29,8	1,8	2,3
154 020	Issum	-	-	-	-
154 024	Kalkar, Stadt	49,0	44,5	2,0	1,9
154 028	Kerken	27,7	37,0	1,5	1,6
154 032	Kevelaer, Stadt	22,4	19,6	1,9	1,6
154 036	Kleve, Stadt	50,9	32,7	2,0	3,2
154 040	Kranenburg	.	.	.	.
154 044	Rees, Stadt	22,0	16,4	1,6	1,6
154 048	Rheurdt	7,7	23,3	1,8	5,0
154 052	Straelen, Stadt	53,7	39,3	1,9	2,0
154 056	Uedem	.	.	.	.
154 060	Wachtendonk	46,0	27,2	1,3	2,0
154 064	Weeze	23,7	25,6	2,2	-
	<b>Kreis Mettmann</b>	<b>41,0</b>	<b>31,1</b>	<b>1,9</b>	<b>2,2</b>
158 004	Erkrath, Stadt	32,9	23,6	1,9	2,1
158 008	Haan, Stadt	37,1	35,8	2,8	2,1
158 012	Heiligenhaus, Stadt	34,6	24,6	1,6	2,5
158 016	Hilden, Stadt	42,9	36,4	1,9	2,1
158 020	Langenfeld (Rhld.), Stadt	38,0	28,6	1,7	2,4
158 024	Mettmann, Stadt	41,9	27,4	1,9	2,1
158 026	Monheim am Rhein, Stadt	33,3	27,1	2,2	2,0
158 028	Ratingen, Stadt	45,6	34,1	1,9	2,3
158 032	Velbert, Stadt	37,3	26,9	1,9	2,8
158 036	Wülfrath, Stadt	25,5	20,4	2,0	3,4
	<b>Kreis Neuss</b>	<b>38,2</b>	<b>29,8</b>	<b>2,0</b>	<b>2,1</b>
162 004	Dormagen, Stadt	35,7	29,9	2,0	1,7
162 008	Grevenbroich, Stadt	39,2	29,9	2,6	3,1
162 012	Jüchen	.	.	.	.
162 016	Kaarst, Stadt	41,5	31,0	1,9	2,3
162 020	Korschenbroich, Stadt	.	.	.	.
162 022	Meerbusch, Stadt	30,0	21,8	1,6	2,1
162 024	Neuss, Stadt	41,5	31,9	1,9	2,1
162 028	Rommerskirchen	32,5	25,7	2,6	3,0
	<b>Kreis Viersen</b>	<b>34,9</b>	<b>29,1</b>	<b>2,1</b>	<b>2,2</b>
166 004	Brüggen	29,8	26,5	1,8	1,9
166 008	Grefrath	.	.	.	.
166 012	Kempen, Stadt	30,6	25,9	2,1	2,8
166 016	Nettetal, Stadt	40,5	35,0	2,2	2,0
166 020	Niederkrüchten	25,3	18,8	2,0	2,7
166 024	Schwalmtal	.	.	.	.
166 028	Tönisvorst, Stadt	22,3	15,9	2,2	3,5
166 032	Viersen, Stadt	28,2	22,8	1,7	2,0
166 036	Willich, Stadt	37,6	25,2	2,4	2,3
	<b>Kreis Wesel</b>	<b>35,1</b>	<b>27,3</b>	<b>1,8</b>	<b>2,0</b>
170 004	Alpen	.	.	.	.
170 008	Dinslaken, Stadt	31,1	24,8	2,1	1,6
170 012	Hamminkeln, Stadt	33,4	25,3	1,7	1,6
170 016	Hünxe	.	.	.	.

1) mittlere Auslastung der angebotenen Zimmer = (belegte Zimmertage / angebotene Zimmertage) \* 100; die mittlere Auslastung wird nur für die Betriebe  
Aufenthaltsdauer (in Tagen) = Übernachtungen / Ankünfte - 4) Veränderung gegenüber dem Vorjahresmonat in %

## stätten nach Verwaltungsbezirken

Juni 2003

Ankünfte				Übernachtungen				Amtliche Schlüsselnummer
aller Gäste	Veränderung <sup>4)</sup>	ausländischer Gäste	Veränderung <sup>4)</sup>	aller Gäste	Veränderung <sup>4)</sup>	ausländischer Gäste	Veränderung <sup>4)</sup>	
<b>617 025</b>	<b>-5,0</b>	<b>224 296</b>	<b>-6,4</b>	<b>1 117 906</b>	<b>-11,8</b>	<b>444 330</b>	<b>-15,9</b>	<b>111 000</b>
76 474	-4,5	10 920	-10,0	152 040	-6,2	23 687	-10,7	112 000
<b>198 836</b>	<b>-0,1</b>	<b>30 629</b>	<b>-10,3</b>	<b>449 410</b>	<b>-7,1</b>	<b>71 346</b>	<b>-16,0</b>	<b>113 000</b>
52 425	-17,5	11 870	-3,1	103 156	-14,0	25 523	-9,8	114 000
<b>50 829</b>	<b>-7,6</b>	<b>9 985</b>	<b>+1,7</b>	<b>96 432</b>	<b>-4,4</b>	<b>22 323</b>	<b>+3,2</b>	<b>116 000</b>
34 202	-23,0	4 122	-6,1	65 843	-20,3	10 226	-13,8	117 000
<b>44 788</b>	<b>-0,5</b>	<b>5 498</b>	<b>+32,0</b>	<b>80 159</b>	<b>+1,2</b>	<b>10 532</b>	<b>+10,3</b>	<b>119 000</b>
29 775	-3,4	6 716	-6,2	48 158	-8,4	12 112	-6,9	120 000
<b>29 102</b>	<b>-12,3</b>	<b>4 786</b>	<b>-11,1</b>	<b>60 654</b>	<b>-10,7</b>	<b>11 860</b>	<b>-6,7</b>	<b>122 000</b>
68 269	-1,5	10 259	-4,2	148 394	-2,1	20 888	-12,9	124 000
<b>148 382</b>	<b>+1,1</b>	<b>33 399</b>	<b>+36,9</b>	<b>309 876</b>	<b>+1,1</b>	<b>68 858</b>	<b>+34,3</b>	<b>154 000</b>
481	-47,9	30	-54,5	903	-49,4	62	-63,3	154 004
7 312	+13,6	1 659	+16,5	14 078	+18,2	2 946	+35,8	154 008
10 055	-0,9	976	+49,9	38 313	-14,5	1 675	+35,3	154 012
8 297	+4,9	443	+49,7	14 724	+5,1	999	+79,4	154 016
-	-	-	-	-	-	-	-	154 020
41 602	+6,0	23 437	+47,8	81 261	+21,5	45 456	+65,8	154 024
5 467	-11,8	272	+11,5	8 264	-8,5	439	-8,9	154 028
13 644	-7,5	1 049	-0,7	25 634	-6,2	1 726	-6,3	154 032
27 274	-1,7	3 863	+24,3	54 123	-5,9	12 270	-10,6	154 036
.	.	.	.	.	.	.	.	154 040
4 253	+8,6	550	+6,8	7 001	-2,3	907	-27,4	154 044
3 489	-15,1	117	+12,5	6 109	-25,8	585	+36,7	154 048
9 036	-2,6	621	+7,8	17 328	-6,9	1 238	+12,3	154 052
.	.	.	.	.	.	.	.	154 056
1 552	+25,1	45	-19,6	2 046	+9,3	92	+24,3	154 060
1 468	+18,0	-	-	3 241	+8,5	-	-	154 064
<b>198 521</b>	<b>-6,1</b>	<b>37 632</b>	<b>+7,3</b>	<b>387 102</b>	<b>-10,1</b>	<b>83 915</b>	<b>-5,3</b>	<b>158 000</b>
8 731	-9,0	1 610	-8,4	16 756	-13,3	3 414	-22,1	158 004
11 576	+5,7	1 194	-27,6	32 019	-8,7	2 450	-33,6	158 008
5 846	-28,6	867	-30,1	9 606	-33,2	2 173	-19,5	158 012
29 554	-5,2	4 046	+7,7	55 800	-13,0	8 684	-11,9	158 016
10 524	-8,3	966	-20,2	17 956	-16,2	2 328	-32,1	158 020
26 735	+1,0	4 358	+4,2	49 818	-4,3	9 239	+7,5	158 024
10 827	-41,9	3 242	+48,9	23 304	-24,0	6 492	+65,9	158 026
79 133	+0,1	19 658	+10,5	152 110	-6,7	44 379	-8,7	158 028
14 587	-4,1	1 642	+32,6	27 700	-3,1	4 589	+37,3	158 032
1 008	+40,8	49	-7,5	2 033	+15,3	167	+16,8	158 036
<b>142 240</b>	<b>-7,1</b>	<b>32 750</b>	<b>-3,4</b>	<b>278 309</b>	<b>-11,9</b>	<b>69 192</b>	<b>-16,0</b>	<b>162 000</b>
15 750	-5,1	4 480	+40,0	31 481	-16,9	7 691	-1,6	162 004
7 374	-23,8	1 764	-12,4	19 220	-21,4	5 529	-15,1	162 008
.	.	.	.	.	.	.	.	162 012
16 103	-6,4	3 080	-9,2	30 390	-9,9	6 999	-18,9	162 016
.	.	.	.	.	.	.	.	162 020
14 145	-	2 614	-5,6	23 316	-17,4	5 616	-28,2	162 022
85 753	-7,3	20 684	-7,0	166 969	-9,8	42 981	-15,4	162 024
1 712	+59,4	88	+8,6	4 460	+49,8	265	+13,2	162 028
<b>63 950</b>	<b>-4,8</b>	<b>5 225</b>	<b>+2,2</b>	<b>132 852</b>	<b>-4,8</b>	<b>11 588</b>	<b>-6,4</b>	<b>166 000</b>
8 333	-13,6	239	-42,5	15 379	-18,3	446	-60,9	166 004
.	.	.	.	.	.	.	.	166 008
3 023	-5,9	728	+28,8	6 283	+0,6	2 065	+37,7	166 012
26 473	-5,8	1 016	+35,8	59 363	-5,0	2 054	+19,3	166 016
1 524	+32,1	199	-32,1	3 118	+10,5	545	-16,3	166 020
.	.	.	.	.	.	.	.	166 024
1 356	-16,4	191	-9,5	2 928	-3,4	668	+7,4	166 028
6 537	+14,7	993	-12,9	11 021	+5,1	1 953	-17,9	166 032
8 017	-23,2	1 193	+2,1	19 150	-14,6	2 693	-6,6	166 036
<b>101 633</b>	<b>-2,0</b>	<b>12 450</b>	<b>-10,6</b>	<b>187 452</b>	<b>-2,3</b>	<b>24 473</b>	<b>-9,4</b>	<b>170 000</b>
.	.	.	.	.	.	.	.	170 004
6 698	-7,6	595	-2,5	14 261	-11,4	971	-26,4	170 008
6 210	-0,4	299	+1,4	10 317	+8,0	493	-17,6	170 012
.	.	.	.	.	.	.	.	170 016

der klassischen Hotellerie berechnet – 2) mittlere Auslastung der angebotenen Betten = (Übernachtungen / angebotene Bettentage) \* 100 – 3) mittlere

Januar bis

Amtliche Schlüsselnummer	Verwaltungsbezirk	Mittlere Auslastung		Mittlere Aufenthaltsdauer <sup>3)</sup>	
		der angebotenen Zimmer <sup>1)</sup>	der angebotenen Betten <sup>2)</sup>	aller Gäste	ausländischer Gäste
	<b>Noch: Kreis Wesel</b>				
170 020	Kamp-Lintfort, Stadt	26,8	23,3	2,3	2,6
170 024	Moers, Stadt	42,4	31,8	1,7	1,8
170 028	Neukirchen-Vluyn, Stadt	33,7	28,9	1,6	2,2
170 032	Rheinberg, Stadt	16,0	14,4	1,8	2,1
170 036	Schermbbeck	34,7	30,8	1,8	1,9
170 040	Sonsbeck	9,9	30,7	3,1	3,2
170 044	Voerde (Niederrhein), Stadt	20,3	14,4	1,9	1,4
170 048	Wesel, Stadt	39,8	26,7	1,9	2,4
170 052	Xanten, Stadt	38,4	30,4	1,8	2,2
<b>100 000</b>	<b>Reg.-Bez. Düsseldorf</b>	<b>42,9</b>	<b>33,5</b>	<b>1,9</b>	<b>2,1</b>
	<b>Kreisfreie Städte</b>				
<b>313 000</b>	<b>Aachen</b>	<b>48,5</b>	<b>42,7</b>	<b>2,3</b>	<b>1,9</b>
<b>314 000</b>	<b>Bonn</b>	<b>48,1</b>	<b>36,2</b>	<b>1,9</b>	<b>2,5</b>
<b>315 000</b>	<b>Köln</b>	<b>49,4</b>	<b>38,4</b>	<b>1,9</b>	<b>2,2</b>
<b>316 000</b>	<b>Leverkusen</b>	<b>43,8</b>	<b>32,3</b>	<b>1,7</b>	<b>1,9</b>
<b>354 000</b>	<b>Kreis Aachen</b>	<b>29,3</b>	<b>28,7</b>	<b>2,6</b>	<b>2,2</b>
354 004	Alsdorf, Stadt	.	.	.	.
354 008	Baesweiler, Stadt	.	.	.	.
354 012	Eschweiler, Stadt	28,2	22,4	2,2	1,9
354 016	Herzogenrath, Stadt	23,7	31,8	2,1	2,1
354 020	Monschau, Stadt	31,1	30,2	2,5	2,1
354 024	Roetgen	31,0	24,9	2,0	1,8
354 028	Simmerath	31,3	32,2	3,4	2,7
354 032	Stolberg (Rhld.), Stadt	25,9	22,7	1,8	2,0
354 036	Würselen, Stadt	26,7	19,8	1,8	1,6
<b>358 000</b>	<b>Kreis Düren</b>	<b>32,4</b>	<b>22,2</b>	<b>2,1</b>	<b>2,3</b>
358 004	Aldenhoven	.	.	.	.
358 008	Düren, Stadt	44,7	30,8	1,8	2,3
358 012	Heimbach, Stadt	14,1	10,0	2,5	2,6
358 016	Hürtgenwald	39,6	27,6	2,0	2,1
358 020	Inden	.	.	.	.
358 024	Jülich, Stadt	35,8	28,8	2,2	2,5
358 028	Kreuzau	47,4	19,2	2,6	4,3
358 032	Langerwehe	-	-	-	-
358 036	Linnich, Stadt	.	.	.	.
358 040	Merzenich	-	-	-	-
358 044	Nideggen, Stadt	17,5	22,6	2,3	1,9
358 048	Niederzier	22,7	16,9	2,4	-
358 052	Nörvenich	-	-	-	-
358 056	Titz	-	-	-	-
358 060	Vettweiß	.	.	.	.
<b>362 000</b>	<b>Erftkreis</b>	<b>36,1</b>	<b>32,9</b>	<b>2,1</b>	<b>2,1</b>
362 004	Bedburg, Stadt	.	.	.	.
362 008	Bergheim, Stadt	26,6	18,9	2,6	4,9
362 012	Brühl, Stadt	38,9	25,4	1,9	1,8
362 016	Elsdorf	.	.	.	.
362 020	Erftstadt, Stadt	16,9	21,5	2,4	3,7
362 024	Frechen, Stadt	41,9	31,4	2,1	2,0
362 028	Hürth, Stadt	39,4	49,2	2,2	2,1
362 032	Kerpen, Stadt	34,9	24,8	1,7	2,1
362 036	Pulheim, Stadt	36,3	28,0	2,0	2,1
362 040	Wesseling, Stadt	33,4	28,9	2,3	2,1
<b>366 000</b>	<b>Kreis Euskirchen</b>	<b>21,0</b>	<b>29,7</b>	<b>3,3</b>	<b>3,0</b>
366 004	Bad Münstereifel, Stadt	15,6	24,3	2,6	2,1
366 008	Blankenheim	15,2	35,5	2,4	2,1
366 012	Dahlem	15,7	24,7	3,5	2,1
366 016	Euskirchen, Stadt	29,3	36,6	2,4	2,4
366 020	Hellenthal	24,2	37,3	2,9	2,7
366 024	Kall	9,9	24,7	2,6	2,5
366 028	Mechernich, Stadt	17,0	19,5	2,8	2,3
366 032	Nettersheim	12,6	47,9	7,6	17,1

Anmerkungen siehe Seite 44

## stätten nach Verwaltungsbezirken

Juni 2003

Ankünfte				Übernachtungen				Amtliche Schlüsselnummer
aller Gäste	Veränderung <sup>4)</sup>	ausländischer Gäste	Veränderung <sup>4)</sup>	aller Gäste	Veränderung <sup>4)</sup>	ausländischer Gäste	Veränderung <sup>4)</sup>	
4 847	+17,8	793	+29,6	10 982	+31,4	2 051	+42,7	170 020
25 141	-6,7	3 723	-19,7	42 428	-7,8	6 760	-21,6	170 024
1 935	-34,5	121	-56,6	3 048	-39,3	270	-47,8	170 028
1 297	+131,6	384	x	2 360	+132,7	796	x	170 032
17 345	-0,7	2 231	-18,8	31 779	-6,0	4 257	-15,8	170 036
2 120	-1,1	23	-60,3	6 468	-2,4	74	-60,8	170 040
2 829	-23,1	227	-54,8	5 489	-27,0	325	-75,1	170 044
19 769	-5,2	2 093	-11,1	36 917	-4,2	5 009	-5,0	170 048
10 449	+12,0	1 131	-2,8	18 609	+13,7	2 541	+36,2	170 052
<b>1 856 451</b>	<b>-4,9</b>	<b>440 537</b>	<b>-2,6</b>	<b>3 617 743</b>	<b>-8,5</b>	<b>910 853</b>	<b>-10,9</b>	<b>100 000</b>
<b>139 400</b>	<b>-0,3</b>	<b>31 797</b>	<b>+4,5</b>	<b>314 148</b>	<b>-0,8</b>	<b>61 612</b>	<b>+4,2</b>	<b>313 000</b>
<b>240 688</b>	<b>-4,3</b>	<b>37 595</b>	<b>+1,9</b>	<b>463 186</b>	<b>-4,8</b>	<b>92 539</b>	<b>+7,2</b>	<b>314 000</b>
<b>862 123</b>	<b>-1,8</b>	<b>255 366</b>	<b>+4,6</b>	<b>1 622 254</b>	<b>+2,9</b>	<b>551 638</b>	<b>+11,0</b>	<b>315 000</b>
<b>53 433</b>	<b>+1,8</b>	<b>14 655</b>	<b>+2,6</b>	<b>91 646</b>	<b>-11,5</b>	<b>27 299</b>	<b>-10,3</b>	<b>316 000</b>
<b>76 970</b>	<b>-3,6</b>	<b>14 356</b>	<b>-4,8</b>	<b>200 475</b>	<b>-8,6</b>	<b>31 993</b>	<b>-19,3</b>	<b>354 000</b>
.	.	.	.	.	.	.	.	354 004
.	.	.	.	.	.	.	.	354 008
5 415	-5,5	1 027	+17,0	11 852	-27,1	1 942	-63,4	354 012
4 099	+2,4	150	-50,7	8 639	-4,4	322	-59,3	354 016
25 617	+5,2	5 882	-1,5	65 007	-2,1	12 376	+2,2	354 020
1 689	-9,3	323	+91,1	3 431	+0,6	593	+170,8	354 024
24 847	-5,1	4 327	-9,8	84 191	-5,6	11 652	-14,0	354 028
8 863	-9,6	1 925	-1,6	15 995	-27,3	3 914	-35,7	354 032
3 553	-25,8	577	-24,1	6 344	-22,0	925	-16,6	354 036
<b>45 865</b>	<b>-13,5</b>	<b>6 108</b>	<b>-3,4</b>	<b>95 441</b>	<b>-13,7</b>	<b>13 859</b>	<b>-13,0</b>	<b>358 000</b>
.	.	.	.	.	.	.	.	358 004
16 267	-18,0	1 860	-10,8	29 449	-19,2	4 319	-23,1	358 008
3 956	-16,0	750	-8,0	9 699	-14,4	1 950	-3,5	358 012
7 885	-1,0	1 605	+2,8	15 967	-5,6	3 386	-7,1	358 016
.	.	.	.	.	.	.	.	358 020
4 281	-16,7	773	-9,9	9 572	-14,7	1 913	-10,8	358 024
1 669	-15,7	16	-44,8	4 257	-16,6	69	-36,1	358 028
.	.	.	.	.	.	.	.	358 032
.	.	.	.	.	.	.	.	358 036
.	.	.	.	.	.	.	.	358 040
9 400	-14,4	1 032	+25,7	21 447	-13,6	1 912	+2,1	358 044
598	+20,3	.	.	1 420	+17,6	.	.	358 048
.	.	.	.	.	.	.	.	358 052
.	.	.	.	.	.	.	.	358 056
.	.	.	.	.	.	.	.	358 060
<b>126 607</b>	<b>+4,7</b>	<b>26 185</b>	<b>+14,4</b>	<b>266 445</b>	<b>-5,4</b>	<b>55 105</b>	<b>-0,5</b>	<b>362 000</b>
.	.	.	.	.	.	.	.	362 004
4 869	-17,9	525	-12,4	12 626	-6,3	2 554	+53,3	362 008
15 955	-17,5	3 340	-37,0	30 077	-7,6	6 087	-24,4	362 012
.	.	.	.	.	.	.	.	362 016
3 912	-2,9	366	+0,3	9 314	-12,5	1 343	+26,9	362 020
23 123	+25,7	3 683	+57,4	48 538	+37,6	7 268	+37,5	362 024
52 530	+29,2	15 512	+36,5	115 496	-9,3	32 259	-0,9	362 028
6 745	-27,3	974	-0,7	11 216	-32,6	2 033	-22,3	362 032
9 225	-18,7	984	-17,7	18 264	-21,0	2 109	-20,7	362 036
6 663	-15,8	340	+0,3	15 284	-3,4	701	-7,5	362 040
<b>104 439</b>	<b>-2,5</b>	<b>6 282</b>	<b>-15,9</b>	<b>341 807</b>	<b>-1,6</b>	<b>18 639</b>	<b>-25,0</b>	<b>366 000</b>
18 461	-8,0	656	+4,0	48 667	-9,1	1 398	-39,3	366 004
15 388	+13,3	871	-16,5	36 806	+14,2	1 845	-11,2	366 008
11 363	-16,7	213	-81,3	39 313	-8,1	438	-91,9	366 012
10 587	+3,9	847	-10,7	25 850	+12,8	2 025	-18,9	366 016
12 739	-2,7	680	-30,8	37 408	+0,2	1 845	-15,7	366 020
7 986	-6,0	276	+17,4	20 883	-4,2	682	+42,1	366 024
3 897	+5,3	137	+11,4	10 867	+19,4	321	+12,2	366 028
8 873	-4,3	47	-11,3	67 327	-5,7	804	+12,8	366 032

Januar bis

Amtliche Schlüsselnummer	Verwaltungsbezirk	Mittlere Auslastung		Mittlere Aufenthaltsdauer <sup>3)</sup>	
		der angebotenen Zimmer <sup>1)</sup>	der angebotenen Betten <sup>2)</sup>	aller Gäste	ausländischer Gäste
	<b>Noch: Kreis Euskirchen</b>				
366 036	Schleiden, Stadt	30,1	20,5	3,3	3,8
366 040	Weilerswist	10,8	7,5	1,8	1,6
366 044	Zülpich, Stadt	62,6	54,3	6,5	2,7
<b>370 000</b>	<b>Kreis Heinsberg</b>	<b>35,0</b>	<b>27,7</b>	<b>2,3</b>	<b>3,2</b>
370 004	Erkelenz, Stadt	38,5	35,1	2,4	2,8
370 008	Gangelt	.	.	.	.
370 012	Geilenkirchen, Stadt	48,6	34,3	3,0	3,9
370 016	Heinsberg, Stadt	.	.	.	.
370 020	Hückelhoven, Stadt	27,6	21,3	2,3	3,9
370 024	Selfkant	–	–	–	–
370 028	Übach-Palenberg, Stadt	27,2	29,2	2,3	2,3
370 032	Waldfeucht	.	.	.	.
370 036	Wassenberg, Stadt	32,1	24,9	2,0	3,6
370 040	Wegberg, Stadt	34,2	23,7	2,1	2,4
<b>374 000</b>	<b>Oberbergischer Kreis</b>	<b>29,2</b>	<b>37,3</b>	<b>3,4</b>	<b>2,6</b>
374 004	Bergneustadt, Stadt	22,9	33,2	3,3	2,1
374 008	Engelskirchen	22,3	68,9	12,9	2,0
374 012	Gummersbach, Stadt	30,1	24,6	2,3	2,9
374 016	Hückeswagen, Stadt	.	.	.	.
374 020	Lindlar	15,1	25,9	3,0	3,0
374 024	Marienheide	33,6	31,7	2,3	3,0
374 028	Morsbach	.	.	.	.
374 032	Nümbrecht	47,9	52,7	4,5	2,7
374 036	Radevormwald, Stadt	26,2	45,9	2,6	1,7
374 040	Reichshof	18,1	49,1	8,0	3,4
374 044	Waldbrohl, Stadt	16,2	32,0	3,3	4,0
374 048	Wiehl, Stadt	29,0	19,0	1,8	2,4
374 052	Wipperfürth, Stadt	29,5	25,8	2,2	1,9
<b>378 000</b>	<b>Rhein.-Berg.-Kreis</b>	<b>31,2</b>	<b>31,4</b>	<b>2,5</b>	<b>2,1</b>
378 004	Bergisch Gladbach, Stadt	36,3	33,0	2,1	2,0
378 008	Burscheid, Stadt	37,9	32,9	2,4	2,3
378 012	Kürten	28,7	24,3	3,2	2,2
378 016	Leichlingen (Rhld.), Stadt	23,7	50,5	7,4	3,7
378 020	Odenthal	39,5	25,3	1,8	2,0
378 024	Overath, Stadt	22,9	16,2	2,4	2,2
378 028	Rösrath, Stadt	16,4	29,0	2,2	2,0
378 032	Wermelskirchen, Stadt	23,4	25,1	1,8	2,2
<b>382 000</b>	<b>Rhein-Sieg-Kreis</b>	<b>35,7</b>	<b>31,2</b>	<b>2,3</b>	<b>2,2</b>
382 004	Alfter	28,9	20,2	2,2	2,1
382 008	Bad Honnef, Stadt	42,9	37,7	2,1	2,3
382 012	Bornheim, Stadt	36,1	27,3	2,7	3,3
382 016	Eitorf	26,4	18,6	1,8	3,2
382 020	Hennef (Sieg), Stadt	19,6	36,7	4,8	2,6
382 024	Königswinter, Stadt	37,6	31,9	2,2	2,3
382 028	Lohmar, Stadt	24,1	17,8	1,7	2,0
382 032	Meckenheim, Stadt	50,7	29,8	2,2	1,8
382 036	Much	.	.	.	.
382 040	Neunkirchen-Seelscheid	.	.	.	.
382 044	Niederkassel, Stadt	28,4	22,4	1,9	1,8
382 048	Rheinbach, Stadt	21,3	18,1	1,8	1,7
382 052	Ruppichteroth	43,4	27,5	1,9	2,4
382 056	Sankt Augustin, Stadt	44,2	32,6	2,1	1,9
382 060	Siegburg, Stadt	33,8	29,0	1,7	2,0
382 064	Swisttal	28,2	24,5	1,8	1,8
382 068	Troisdorf, Stadt	44,5	34,8	1,7	1,9
382 072	Wachtberg	40,2	28,9	2,3	2,4
382 076	Windeck	15,3	24,4	3,2	3,3
<b>300 000</b>	<b>Reg.-Bez. Köln</b>	<b>42,3</b>	<b>34,7</b>	<b>2,2</b>	<b>2,2</b>
	<b>Kreisfreie Städte</b>				
<b>512 000</b>	<b>Bottrop</b>	<b>36,0</b>	<b>26,7</b>	<b>2,1</b>	<b>2,6</b>
<b>513 000</b>	<b>Gelsenkirchen</b>	<b>40,0</b>	<b>31,1</b>	<b>1,7</b>	<b>1,9</b>
<b>515 000</b>	<b>Münster</b>	<b>44,8</b>	<b>42,7</b>	<b>2,7</b>	<b>1,9</b>



## stätten nach Verwaltungsbezirken

Juni 2003

Ankünfte				Übernachtungen				Amtliche Schlüsselnummer
aller Gäste	Veränderung <sup>4)</sup>	ausländischer Gäste	Veränderung <sup>4)</sup>	aller Gäste	Veränderung <sup>4)</sup>	ausländischer Gäste	Veränderung <sup>4)</sup>	
12 971	+0,6	2 246	+11,3	42 389	-0,3	8 523	+5,7	366 036
387	-24,7	68	-29,2	714	-38,4	107	-27,7	366 040
1 787	+6,9	241	+18,1	11 583	-7,4	651	-2,0	366 044
<b>28 248</b>	<b>-5,8</b>	<b>5 697</b>	<b>+7,6</b>	<b>64 706</b>	<b>+1,9</b>	<b>18 027</b>	<b>+24,5</b>	<b>370 000</b>
5 289	-6,1	838	-22,8	12 653	+0,2	2 345	-16,5	370 004
.	.	.	.	.	.	.	.	370 008
4 122	+8,2	1 765	+18,1	12 498	+14,1	6 914	+25,3	370 012
.	.	.	.	.	.	.	.	370 016
2 941	-40,6	870	+32,4	6 897	-36,9	3 430	+83,4	370 020
-	-	-	-	-	-	-	-	370 024
2 799	+95,3	796	+246,1	6 333	+165,0	1 812	+145,5	370 028
.	.	.	.	.	.	.	.	370 032
3 570	-4,2	242	-19,3	7 075	+10,6	864	+51,8	370 036
6 555	-17,2	728	-23,4	13 860	-13,1	1 721	-9,6	370 040
<b>125 384</b>	<b>-4,7</b>	<b>7 657</b>	<b>-1,1</b>	<b>427 339</b>	<b>-3,4</b>	<b>19 957</b>	<b>-7,0</b>	<b>374 000</b>
8 301	+33,5	642	+405,5	27 673	+1,3	1 346	+61,4	374 004
3 176	-3,6	311	-17,3	41 047	-2,3	618	-23,7	374 008
19 418	-11,0	2 825	-6,1	44 046	-11,7	8 265	+0,3	374 012
.	.	.	.	.	.	.	.	374 016
7 378	-15,3	129	-58,1	22 042	-7,3	384	-73,4	374 020
13 124	-7,8	865	-0,2	30 096	-5,0	2 618	+14,2	374 024
.	.	.	.	.	.	.	.	374 028
20 995	-3,8	386	-9,6	93 589	-2,5	1 047	-10,1	374 032
16 689	+7,4	285	-22,8	43 482	+14,3	489	-36,9	374 036
7 688	+23,3	233	-27,9	61 714	+5,5	799	-17,5	374 040
3 671	-15,1	4	-50,0	12 108	-6,1	16	+100,0	374 044
6 679	-44,3	947	+15,5	12 339	-49,9	2 250	+23,8	374 048
7 234	+5,2	462	-17,8	16 048	-2,3	882	-53,2	374 052
<b>86 264</b>	<b>-4,5</b>	<b>9 580</b>	<b>-3,0</b>	<b>216 874</b>	<b>-1,7</b>	<b>20 563</b>	<b>-3,4</b>	<b>378 000</b>
41 416	-5,2	4 623	-10,9	88 498	+4,4	9 185	+2,1	378 004
3 783	+16,0	1 427	+22,8	8 900	+23,8	3 269	+13,8	378 008
2 957	-4,6	935	-25,0	9 588	+11,3	2 044	-45,1	378 012
6 428	-25,4	359	-28,5	47 803	-10,7	1 344	-34,8	378 016
5 435	+1,1	741	+31,6	10 039	-2,3	1 475	+4,5	378 020
4 336	-0,3	431	+29,8	10 214	-17,1	955	+70,2	378 024
6 595	+18,9	465	+125,7	14 368	+4,3	946	+200,3	378 028
15 314	-6,4	599	-11,5	27 464	-9,0	1 345	+0,1	378 032
<b>226 508</b>	<b>-3,6</b>	<b>27 173</b>	<b>+4,2</b>	<b>517 636</b>	<b>-4,8</b>	<b>58 640</b>	<b>-1,2</b>	<b>382 000</b>
1 686	+4,3	66	-59,3	3 787	-18,6	139	-60,2	382 004
47 698	-3,3	3 275	+3,2	99 399	-6,2	7 657	-	382 008
7 494	-6,8	495	-17,1	20 521	-3,0	1 638	-48,0	382 012
5 355	+19,2	381	x	9 409	+22,0	1 208	x	382 016
17 227	-8,4	1 252	+28,1	82 276	-5,6	3 317	+49,9	382 020
49 133	-3,0	5 460	+1,8	108 494	-4,1	12 361	-5,0	382 024
6 111	-3,9	648	+3,8	10 145	+2,0	1 283	-3,8	382 028
4 363	-0,2	943	-4,9	9 397	-4,1	1 664	-27,9	382 032
.	.	.	.	.	.	.	.	382 036
.	.	.	.	.	.	.	.	382 040
4 661	-8,8	420	-25,7	8 666	-9,1	775	-37,7	382 044
2 808	-10,7	38	-71,0	5 191	-6,0	66	-68,0	382 048
6 624	+26,2	219	-53,3	12 721	+42,0	523	-36,8	382 052
7 111	-1,8	784	+11,2	15 186	-3,3	1 508	+19,1	382 056
14 908	-8,3	3 866	-8,2	25 910	-9,1	7 666	-11,3	382 060
2 441	+18,8	205	+15,2	4 298	+31,6	375	+29,3	382 064
26 163	-5,5	7 400	+12,2	44 728	-10,2	14 070	+1,9	382 068
5 986	-20,5	531	-16,6	13 570	-12,2	1 267	-1,4	382 072
7 502	+2,9	150	+16,3	23 905	-12,9	489	+30,4	382 076
<b>2 115 929</b>	<b>-2,5</b>	<b>442 451</b>	<b>+3,8</b>	<b>4 621 957</b>	<b>-1,9</b>	<b>969 871</b>	<b>+4,8</b>	<b>300 000</b>
<b>11 446</b>	<b>-32,5</b>	<b>2 175</b>	<b>-26,5</b>	<b>23 629</b>	<b>-19,0</b>	<b>5 662</b>	<b>+15,2</b>	<b>512 000</b>
<b>34 191</b>	<b>+8,6</b>	<b>5 024</b>	<b>+2,8</b>	<b>57 940</b>	<b>+2,1</b>	<b>9 767</b>	<b>-9,7</b>	<b>513 000</b>
<b>200 190</b>	<b>-3,6</b>	<b>17 511</b>	<b>-1,2</b>	<b>538 717</b>	<b>+3,4</b>	<b>32 793</b>	<b>+7,1</b>	<b>515 000</b>

Januar bis

Amtliche Schlüsselnummer	Verwaltungsbezirk	Mittlere Auslastung		Mittlere Aufenthaltsdauer <sup>3)</sup>	
		der angebotenen Zimmer <sup>1)</sup>	der angebotenen Betten <sup>2)</sup>	aller Gäste	ausländischer Gäste
<b>554 000</b>	<b>Kreis Borken</b>	<b>32,5</b>	<b>24,7</b>	<b>1,8</b>	<b>1,9</b>
554 004	Ahaus, Stadt	30,6	23,9	1,8	1,8
554 008	Bocholt, Stadt	28,0	19,0	1,8	1,8
554 012	Borken, Stadt	31,6	32,9	1,8	1,7
554 016	Gescher, Stadt	21,6	16,3	1,4	1,7
554 020	Gronau (Westf.), Stadt	34,3	23,3	1,9	2,1
554 024	Heek	.	.	.	.
554 028	Heiden	.	.	.	.
554 032	Isselburg, Stadt	41,4	29,0	1,4	1,4
554 036	Legden	36,0	25,3	1,8	3,1
554 040	Raesfeld	16,1	14,0	1,4	1,4
554 044	Reken	20,0	21,6	1,8	2,5
554 048	Rhede, Stadt	31,2	22,5	1,7	1,8
554 052	Schöppingen	22,7	15,4	2,1	2,3
554 056	Stadtlohn, Stadt	35,7	28,7	2,6	2,6
554 060	Südlohn	36,0	24,5	1,7	1,7
554 064	Velen	40,0	28,0	1,8	2,0
554 068	Vreden, Stadt	39,4	25,5	1,8	2,7
<b>558 000</b>	<b>Kreis Coesfeld</b>	<b>29,2</b>	<b>25,7</b>	<b>2,0</b>	<b>2,2</b>
558 004	Ascheberg	28,4	20,5	1,6	1,4
558 008	Billerbeck, Stadt	48,6	49,2	2,9	3,2
558 012	Coesfeld, Stadt	20,7	28,5	1,9	1,8
558 016	Dülmen, Stadt	27,4	21,3	1,6	1,4
558 020	Havixbeck	41,9	26,6	2,8	2,0
558 024	Lüdinghausen, Stadt	21,8	16,9	1,5	1,8
558 028	Nordkirchen	22,8	18,2	1,3	1,4
558 032	Nottuln	28,0	27,3	1,9	2,7
558 036	Olfen, Stadt	18,0	14,8	1,9	3,0
558 040	Rosendahl	10,9	7,2	1,5	1,2
558 044	Senden	29,6	18,5	2,2	1,4
<b>562 000</b>	<b>Kreis Recklinghausen</b>	<b>36,6</b>	<b>30,0</b>	<b>2,0</b>	<b>2,1</b>
562 004	Castrop-Rauxel, Stadt	36,7	29,4	2,1	3,2
562 008	Datteln, Stadt	66,2	51,2	2,4	2,4
562 012	Dorsten, Stadt	27,2	22,0	2,1	2,4
562 014	Gladbeck, Stadt	38,9	26,8	1,5	1,5
562 016	Haltern am See, Stadt	28,8	33,5	2,4	2,3
562 020	Herten, Stadt	34,9	29,0	1,8	2,3
562 024	Marl, Stadt	32,4	26,6	2,0	2,4
562 028	Oer-Erkenschwick, Stadt	29,7	30,9	2,1	2,6
562 032	Recklinghausen, Stadt	38,4	29,5	1,9	2,0
562 036	Waltrop, Stadt	33,5	25,6	1,6	2,2
<b>566 000</b>	<b>Kreis Steinfurt</b>	<b>32,1</b>	<b>28,3</b>	<b>2,1</b>	<b>2,3</b>
566 004	Altenberge	.	.	.	.
566 008	Emsdetten, Stadt	32,4	26,4	2,0	2,2
566 012	Greven, Stadt	29,6	21,0	1,7	1,9
566 016	Hörstel, Stadt	26,4	22,5	2,2	1,6
566 020	Hopsten	15,6	29,4	1,3	1,4
566 024	Horstmar, Stadt	22,9	19,4	2,3	2,9
566 028	Ibbenbüren, Stadt	41,7	28,8	1,9	2,1
566 032	Ladbergen	45,5	29,9	1,4	1,6
566 036	Laer	16,9	14,8	2,4	2,0
566 040	Lengerich, Stadt	33,7	26,4	1,9	2,2
566 044	Lienen	23,2	15,4	3,5	4,5
566 048	Lotte	-	-	-	-
566 052	Metelen	26,0	19,4	3,3	2,2
566 056	Mettingen	40,7	25,4	1,9	2,2
566 060	Neuenkirchen	27,8	21,3	2,0	2,1
566 064	Nordwalde	.	.	.	.
566 068	Ochtrup, Stadt	27,3	19,4	1,7	2,1
566 072	Recke	32,2	21,6	2,5	2,6
566 076	Rheine, Stadt	37,2	26,8	1,5	2,0
566 080	Saerbeck	26,3	34,6	2,2	1,4
566 084	Steinfurt, Stadt	34,4	24,3	2,4	2,6
566 088	Tecklenburg, Stadt	31,9	42,9	3,4	2,0
566 092	Westerkappeln	.	.	.	.
566 096	Wettringen	24,0	29,9	4,6	9,6

Anmerkungen siehe Seite 44

## statten nach Verwaltungsbezirken

Juni 2003

Ankufte				ubernachtungen				Amtliche Schlussel- nummer
aller Gaste	Veranderung <sup>4)</sup>	auslandischer Gaste	Veranderung <sup>4)</sup>	aller Gaste	Veranderung <sup>4)</sup>	auslandischer Gaste	Veranderung <sup>4)</sup>	
<b>120 713</b>	<b>-3,6</b>	<b>9 759</b>	<b>+5,5</b>	<b>220 504</b>	<b>-4,9</b>	<b>18 700</b>	<b>+7,0</b>	<b>554 000</b>
11 312	-4,5	1 430	+43,3	20 365	-6,7	2 526	+22,8	554 004
9 150	-18,0	1 062	-22,1	16 030	-20,7	1 944	-35,9	554 008
22 409	-4,4	1 327	+4,1	40 928	-8,1	2 246	-15,3	554 012
1 497	-26,7	85	-57,1	2 074	-27,0	143	-58,8	554 016
11 167	+6,3	1 205	-27,6	21 504	+14,0	2 474	-25,0	554 020
.	.	.	.	.	.	.	.	554 024
.	.	.	.	.	.	.	.	554 028
4 550	+5,8	1 518	+16,9	6 345	+4,9	2 169	+20,4	554 032
16 096	+5,5	489	+28,0	29 081	+4,0	1 504	+208,8	554 036
3 652	-24,9	99	-54,2	5 229	-20,7	140	-67,9	554 040
6 064	-11,3	262	+21,9	10 983	-13,6	653	+24,9	554 044
2 223	-11,9	182	-7,1	3 736	-8,0	329	-13,4	554 048
2 048	+5,0	258	+41,0	4 344	+3,1	591	+65,1	554 052
2 846	-30,2	20	-13,0	7 517	-29,1	52	+62,5	554 056
4 917	-13,0	491	-12,3	8 466	-9,3	835	+7,5	554 060
11 941	+30,0	676	x	21 507	+22,4	1 381	x	554 064
5 731	-8,6	551	+23,8	10 094	-8,1	1 467	+101,5	554 068
<b>62 958</b>	<b>+3,2</b>	<b>4 117</b>	<b>+32,7</b>	<b>126 740</b>	<b>+2,0</b>	<b>8 984</b>	<b>+46,9</b>	<b>558 000</b>
9 249	+15,0	725	+18,5	15 201	+9,6	1 007	+32,3	558 004
11 617	+13,2	1 054	+93,8	33 275	+18,8	3 425	+114,9	558 008
8 929	-0,6	298	-3,2	16 773	+0,7	528	-9,1	558 012
11 963	+2,4	423	+13,7	19 732	-1,8	603	-12,4	558 016
3 023	-8,6	513	+67,6	8 376	-7,0	1 041	+65,0	558 020
3 017	-13,3	117	-58,4	4 622	-19,0	207	-38,9	558 024
1 144	+17,8	255	+36,4	1 537	+19,7	361	+48,0	558 028
9 096	-2,6	523	+55,2	17 329	-5,2	1 414	+47,1	558 032
863	-16,1	77	-16,3	1 640	-0,9	230	+11,7	558 036
1 061	-13,1	81	x	1 592	-38,0	95	x	558 040
2 996	+10,6	51	-17,7	6 663	-7,3	73	-28,4	558 044
<b>124 226</b>	<b>-1,0</b>	<b>12 074</b>	<b>-3,8</b>	<b>252 320</b>	<b>+2,4</b>	<b>24 852</b>	<b>+3,8</b>	<b>562 000</b>
7 440	-3,6	328	+15,1	15 729	+18,9	1 055	+101,0	562 004
10 238	+3,2	431	-31,5	24 455	+4,0	1 021	-29,1	562 008
12 710	-11,8	1 335	+32,2	26 196	-13,8	3 223	+23,6	562 012
15 710	-9,0	3 469	-31,0	23 358	-9,7	5 050	-25,9	562 014
23 077	-2,1	662	+13,2	55 791	+6,3	1 553	+30,0	562 016
7 181	+1,0	602	+11,3	13 257	-0,3	1 366	+17,5	562 020
9 946	+9,4	1 067	+30,1	19 626	+13,9	2 574	+57,6	562 024
14 368	+10,2	884	+39,0	30 184	+22,4	2 324	+60,1	562 028
21 217	+3,2	3 077	+10,0	39 881	-2,7	6 200	-7,7	562 032
2 339	-15,4	219	+2,3	3 843	-20,3	486	+22,7	562 036
<b>115 014</b>	<b>-0,7</b>	<b>10 944</b>	<b>+5,2</b>	<b>244 574</b>	<b>+2,2</b>	<b>24 639</b>	<b>+10,2</b>	<b>566 000</b>
.	.	.	.	.	.	.	.	566 004
7 227	-	278	+78,2	14 735	+2,9	604	+40,5	566 008
7 482	+1,5	558	+15,5	12 644	+6,9	1 041	+31,4	566 012
4 892	-5,2	1 125	+29,6	10 953	-6,4	1 770	+34,3	566 016
6 671	+31,7	275	-9,8	8 877	+22,8	385	-23,2	566 020
1 247	+26,2	159	+148,4	2 867	+10,1	467	+371,7	566 024
10 544	-2,0	1 189	-6,2	20 103	+5,3	2 468	+8,9	566 028
5 603	+32,3	720	+44,6	7 941	+17,7	1 129	+36,4	566 032
875	+64,5	103	x	2 084	+2,5	207	+209,0	566 036
3 063	+4,0	484	-16,4	5 762	+5,1	1 073	-34,0	566 040
1 684	+1,7	126	-21,3	5 975	+0,1	566	-45,8	566 044
-	-	-	-	-	-	-	-	566 048
1 148	-36,2	42	-73,8	3 780	-27,2	91	-69,6	566 052
4 527	-8,8	259	+30,8	8 425	-0,3	578	+32,0	566 056
2 353	+4,8	106	+30,9	4 669	+5,5	223	+22,5	566 060
.	.	.	.	.	.	.	.	566 064
1 370	+10,4	60	-23,1	2 268	+6,5	127	-64,4	566 068
2 101	+11,8	165	+26,9	5 184	+16,7	434	+87,9	566 072
17 483	-20,0	2 180	-16,0	26 148	-26,2	4 268	-2,7	566 076
5 538	+14,1	773	+186,3	12 147	+15,0	1 107	+220,9	566 080
4 609	+3,2	328	+6,5	10 963	+4,9	839	-19,2	566 084
15 269	+1,8	1 623	-16,4	51 414	+10,3	3 272	+6,9	566 088
.	.	.	.	.	.	.	.	566 092
2 061	+41,0	336	+81,6	9 554	+40,2	3 222	+43,2	566 096

Januar bis

Amtliche Schlüsselnummer	Verwaltungsbezirk	Mittlere Auslastung		Mittlere Aufenthaltsdauer <sup>3)</sup>	
		der angebotenen Zimmer <sup>1)</sup>	der angebotenen Betten <sup>2)</sup>	aller Gäste	ausländischer Gäste
<b>570 000</b>	<b>Kreis Warendorf</b>	<b>36,8</b>	<b>27,8</b>	<b>2,2</b>	<b>2,4</b>
570 004	Ahlen, Stadt	35,6	27,1	1,9	2,1
570 008	Beckum, Stadt	29,2	21,9	1,6	1,7
570 012	Beelen	.	.	.	.
570 016	Drensteinfurt, Stadt	16,1	11,6	2,2	2,7
570 020	Ennigerloh, Stadt	43,7	33,4	2,2	2,0
570 024	Everswinkel	41,0	32,8	3,1	2,1
570 028	Oelde, Stadt	37,7	27,5	2,2	2,3
570 032	Ostbevern	.	.	.	.
570 036	Sassenberg, Stadt	38,2	26,0	2,5	2,8
570 040	Sendenhorst, Stadt	55,6	33,6	2,2	4,8
570 044	Telgte, Stadt	33,6	29,8	1,7	1,9
570 048	Wadersloh	35,3	27,7	2,9	1,3
570 052	Warendorf, Stadt	44,8	31,2	2,3	2,6
<b>500 000</b>	<b>Reg.-Bez. Münster</b>	<b>36,1</b>	<b>31,3</b>	<b>2,2</b>	<b>2,1</b>
<b>711 000</b>	<b>Kreisfreie Stadt Bielefeld</b>	<b>44,6</b>	<b>31,5</b>	<b>1,8</b>	<b>2,3</b>
<b>754 000</b>	<b>Kreis Gütersloh</b>	<b>33,8</b>	<b>26,7</b>	<b>1,8</b>	<b>2,2</b>
754 004	Borgholzhausen, Stadt	.	.	.	.
754 008	Gütersloh, Stadt	35,9	28,1	1,8	2,2
754 012	Halle (Westf.), Stadt	40,1	31,6	1,8	2,2
754 016	Harsewinkel, Stadt	44,4	33,6	1,6	2,3
754 020	Herzebrock-Clarholz	32,9	29,1	2,3	2,6
754 024	Langenberg	.	.	.	.
754 028	Rheda-Wiedenbrück, Stadt	37,2	26,7	1,6	2,3
754 032	Rietberg, Stadt	25,1	23,0	2,3	2,4
754 036	Schloß Holte-Stukenbrock, Stadt	29,8	22,2	1,7	2,2
754 040	Steinhagen	16,6	14,1	2,0	1,3
754 044	Verl	32,6	26,1	1,6	2,0
754 048	Versmold, Stadt	26,9	18,8	2,0	2,1
754 052	Werther (Westf.), Stadt	20,1	22,0	2,2	2,3
<b>758 000</b>	<b>Kreis Herford</b>	<b>27,5</b>	<b>37,1</b>	<b>3,8</b>	<b>2,1</b>
758 004	Bünde, Stadt	23,2	31,2	5,9	2,5
758 008	Enger, Stadt	.	.	.	.
758 012	Herford, Stadt	28,6	21,2	1,6	1,9
758 016	Hiddenhausen	29,0	18,5	1,9	2,2
758 020	Kirchlengern	.	.	.	.
758 024	Löhne, Stadt	24,4	46,3	6,3	2,5
758 028	Rödinghausen	28,4	39,0	2,6	1,3
758 032	Spenge, Stadt	.	.	.	.
758 036	Vlotho, Stadt	29,9	47,8	5,2	2,4
<b>762 000</b>	<b>Kreis Höxter</b>	<b>35,8</b>	<b>43,0</b>	<b>5,1</b>	<b>3,2</b>
762 004	Bad Driburg, Stadt	41,3	63,5	11,6	3,9
762 008	Beverungen, Stadt	32,1	26,1	2,4	1,7
762 012	Borgentreich, Stadt	.	.	.	.
762 016	Brakel, Stadt	30,0	24,6	2,3	3,7
762 020	Höxter, Stadt	37,9	25,6	1,9	2,1
762 024	Marienmünster, Stadt	28,3	17,2	4,5	5,7
762 028	Nieheim, Stadt	24,9	23,5	3,5	5,8
762 032	Steinheim, Stadt	26,8	24,6	2,0	1,7
762 036	Warburg, Stadt	23,4	35,9	2,3	2,6
762 040	Willebadessen, Stadt	.	.	.	.
<b>766 000</b>	<b>Kreis Lippe</b>	<b>33,1</b>	<b>34,9</b>	<b>4,8</b>	<b>2,5</b>
766 004	Augustdorf	.	.	.	.
766 008	Bad Salzflen, Stadt	39,2	49,8	7,7	2,3
766 012	Barntrup, Stadt	.	.	.	.
766 016	Blomberg, Stadt	32,4	22,8	2,0	1,7
766 020	Detmold, Stadt	41,2	32,8	1,9	1,8
766 024	Dörentrup	22,7	18,2	3,3	4,5
766 028	Extertal	26,5	11,6	3,9	3,5
766 032	Horn-Bad Meinberg, Stadt	34,7	35,8	5,9	3,9

Anmerkungen siehe Seite 44

## stätten nach Verwaltungsbezirken

Juni 2003

Ankünfte				Übernachtungen				Amtliche Schlüsselnummer
aller Gäste	Veränderung <sup>4)</sup>	ausländischer Gäste	Veränderung <sup>4)</sup>	aller Gäste	Veränderung <sup>4)</sup>	ausländischer Gäste	Veränderung <sup>4)</sup>	
<b>51 850</b>	<b>-7,7</b>	<b>6 289</b>	<b>+13,3</b>	<b>112 530</b>	<b>-4,9</b>	<b>15 115</b>	<b>+10,7</b>	<b>570 000</b>
6 558	+5,2	1 576	+33,3	12 667	+14,7	3 295	+38,1	570 004
5 052	-7,9	477	+23,6	8 277	-12,9	826	+22,2	570 008
.	.	.	.	.	.	.	.	570 012
845	+24,1	232	+93,3	1 890	+42,9	634	+148,6	570 016
2 439	-6,1	305	+43,9	5 345	+1,7	624	+30,3	570 020
2 175	+1,3	73	-27,7	6 750	-6,7	155	-46,6	570 024
8 849	-10,3	1 700	-3,0	19 432	-7,5	3 928	+0,1	570 028
.	.	.	.	.	.	.	.	570 032
1 512	-6,1	77	-2,5	3 784	-19,8	213	-58,0	570 036
2 477	-2,3	346	-3,9	5 344	-5,3	1 662	+11,7	570 040
4 831	-12,7	263	+24,1	8 453	-9,1	487	+16,5	570 044
1 596	+7,9	27	-52,6	4 707	+16,2	35	-57,3	570 048
14 441	-12,5	1 166	+17,9	33 517	-7,5	3 079	+6,8	570 052
<b>720 588</b>	<b>-2,6</b>	<b>67 893</b>	<b>+2,2</b>	<b>1 576 954</b>	<b>+0,6</b>	<b>140 512</b>	<b>+8,2</b>	<b>500 000</b>
<b>124 739</b>	<b>-0,3</b>	<b>18 374</b>	<b>+16,8</b>	<b>223 412</b>	<b>-3,4</b>	<b>41 480</b>	<b>+15,1</b>	<b>711 000</b>
<b>92 972</b>	<b>+0,2</b>	<b>9 877</b>	<b>-8,3</b>	<b>163 874</b>	<b>-0,3</b>	<b>21 931</b>	<b>-1,4</b>	<b>754 000</b>
.	.	.	.	.	.	.	.	754 004
23 545	+1,4	3 127	-20,2	42 180	-1,2	6 978	-15,3	754 008
13 848	+8,5	876	-8,3	25 125	+4,2	1 914	-6,2	754 012
14 179	+1,0	1 797	-24,5	23 038	+1,0	4 121	-6,9	754 016
1 659	+78,0	331	+162,7	3 840	+142,7	851	+114,4	754 020
.	.	.	.	.	.	.	.	754 024
14 641	-2,0	1 447	+16,3	23 010	+2,1	3 329	+66,7	754 028
3 046	-19,2	121	+6,1	7 093	-4,9	285	-3,1	754 032
6 507	+0,1	474	-10,1	11 269	-7,1	1 020	-38,7	754 036
1 401	-11,3	42	-38,2	2 751	-8,5	56	-44,6	754 040
5 422	+11,9	866	+27,2	8 525	+1,0	1 698	+17,2	754 044
3 362	-10,5	164	+14,7	6 634	-14,2	349	+21,2	754 048
2 664	-25,7	191	-26,8	5 946	-16,5	431	-15,0	754 052
<b>51 118</b>	<b>+1,0</b>	<b>4 004</b>	<b>-13,9</b>	<b>194 782</b>	<b>-0,4</b>	<b>8 520</b>	<b>-19,7</b>	<b>758 000</b>
2 466	+16,4	91	-36,8	14 630	-6,6	229	-42,6	758 004
.	.	.	.	.	.	.	.	758 008
13 129	+3,2	2 164	+7,1	21 008	-3,8	4 093	-0,9	758 012
3 679	+3,5	158	-43,4	7 051	+7,7	353	-40,0	758 016
.	.	.	.	.	.	.	.	758 020
7 388	-5,3	316	-17,3	46 436	-1,7	804	-20,2	758 024
6 656	-5,5	14	-51,7	17 044	-13,0	18	-74,6	758 028
.	.	.	.	.	.	.	.	758 032
16 353	+5,7	1 189	-26,1	85 334	+6,2	2 839	-30,2	758 036
<b>107 230</b>	<b>-0,5</b>	<b>4 347</b>	<b>-9,9</b>	<b>550 698</b>	<b>-1,1</b>	<b>13 722</b>	<b>-11,4</b>	<b>762 000</b>
31 941	+0,1	528	+0,4	370 578	-0,4	2 048	+30,8	762 004
11 927	+16,6	365	+70,6	28 268	+16,0	615	+76,7	762 008
.	.	.	.	.	.	.	.	762 012
9 105	+8,1	206	-39,8	21 089	+0,6	754	-38,6	762 016
20 923	-0,9	1 060	-10,1	40 379	+1,2	2 230	-6,5	762 020
2 005	-2,7	283	+10,5	9 021	-17,2	1 620	-11,0	762 024
7 996	-4,7	422	-27,1	28 084	-6,3	2 465	-38,0	762 028
1 898	-11,8	74	+7,2	3 771	+2,1	126	-20,8	762 032
17 106	-12,9	723	-38,1	38 894	-10,0	1 886	-26,4	762 036
.	.	.	.	.	.	.	.	762 040
<b>160 485</b>	<b>-0,6</b>	<b>12 806</b>	<b>+3,3</b>	<b>774 885</b>	<b>-7,0</b>	<b>31 549</b>	<b>-2,9</b>	<b>766 000</b>
.	.	.	.	.	.	.	.	766 004
51 079	+2,9	3 974	+26,6	393 581	-8,6	9 284	+26,2	766 008
.	.	.	.	.	.	.	.	766 012
11 241	+30,4	1 439	+278,7	22 684	+10,1	2 460	+171,5	766 016
26 573	-7,2	2 920	-14,3	49 271	-6,9	5 144	-8,9	766 020
3 157	-22,4	11	-82,5	10 490	-29,0	49	-54,2	766 024
4 945	-14,3	348	+11,5	19 526	-20,1	1 220	+2,9	766 028
27 451	+1,4	1 417	-16,0	162 323	-4,7	5 581	-15,1	766 032

Januar bis

Amtliche Schlüsselnummer	Verwaltungsbezirk	Mittlere Auslastung		Mittlere Aufenthaltsdauer <sup>3)</sup>	
		der angebotenen Zimmer <sup>1)</sup>	der angebotenen Betten <sup>2)</sup>	aller Gäste	ausländischer Gäste
	<b>Noch: Kreis Lippe</b>				
766 036	Kalletal	13,0	11,6	2,9	1,9
766 040	Lage, Stadt	24,1	22,4	2,7	4,5
766 044	Lemgo, Stadt	27,0	22,8	2,3	2,4
766 048	Leopoldshöhe	40,1	30,8	2,3	2,8
766 052	Lügde, Stadt	24,5	19,7	3,1	3,9
766 056	Oerlinghausen, Stadt	24,3	44,8	5,1	2,9
766 060	Schieder-Schwalenberg, Stadt	17,8	13,2	3,1	2,9
766 064	Schlangen	11,4	13,0	2,1	3,5
<b>770 000</b>	<b>Kreis Minden-Lübbecke</b>	<b>35,1</b>	<b>48,4</b>	<b>5,7</b>	<b>2,1</b>
770 004	Bad Oeynhausen, Stadt	35,9	61,5	9,8	2,2
770 008	Espelkamp, Stadt	39,6	29,9	1,9	2,1
770 012	Hille	.	.	.	.
770 016	Hüllhorst	26,9	28,7	1,9	2,2
770 020	Lübbecke, Stadt	.	.	.	.
770 024	Minden, Stadt	38,2	27,0	1,7	1,8
770 028	Petershagen, Stadt	25,7	42,2	6,4	2,3
770 032	Porta Westfalica, Stadt	32,1	25,2	1,9	1,9
770 036	Preußisch-Oldendorf, Stadt	40,6	44,1	8,6	5,1
770 040	Rahden, Stadt	42,2	25,7	1,9	2,5
770 044	Stemwede	20,6	16,2	3,4	3,5
<b>774 000</b>	<b>Kreis Paderborn</b>	<b>37,5</b>	<b>37,5</b>	<b>3,7</b>	<b>2,8</b>
774 004	Altenbeken	20,1	17,2	7,2	8,8
774 008	Bad Lippspringe, Stadt	40,6	55,7	7,1	3,0
774 012	Borchen	21,1	32,6	5,0	3,4
774 016	Büren, Stadt	30,4	30,1	2,4	6,1
774 020	Delbrück, Stadt	43,5	30,2	1,9	2,0
774 024	Hövelhof	25,5	14,5	1,7	2,0
774 028	Lichtenau, Stadt	26,6	11,4	3,0	5,2
774 032	Paderborn, Stadt	50,9	38,7	1,9	2,4
774 036	Salzkotten, Stadt	20,4	18,1	1,4	2,0
774 040	Bad Wünnenberg, Stadt	33,0	38,2	6,3	3,5
<b>700 000</b>	<b>Reg.-Bez. Detmold</b>	<b>35,5</b>	<b>38,2</b>	<b>3,9</b>	<b>2,4</b>
	<b>Kreisfreie Städte</b>				
<b>911 000</b>	<b>Bochum</b>	<b>49,3</b>	<b>39,0</b>	<b>1,8</b>	<b>2,5</b>
<b>913 000</b>	<b>Dortmund</b>	<b>44,7</b>	<b>33,7</b>	<b>1,6</b>	<b>1,9</b>
<b>914 000</b>	<b>Hagen</b>	<b>37,0</b>	<b>30,0</b>	<b>1,8</b>	<b>1,7</b>
<b>915 000</b>	<b>Hamm</b>	<b>39,3</b>	<b>31,1</b>	<b>1,7</b>	<b>1,6</b>
<b>916 000</b>	<b>Herne</b>	<b>32,3</b>	<b>23,7</b>	<b>2,0</b>	<b>2,0</b>
<b>954 000</b>	<b>Ennepe-Ruhr-Kreis</b>	<b>36,2</b>	<b>36,7</b>	<b>2,5</b>	<b>2,2</b>
954 004	Breckerfeld, Stadt	50,9	30,2	2,2	2,3
954 008	Ennepetal, Stadt	33,4	69,0	8,5	1,8
954 012	Gevensberg, Stadt	.	.	.	.
954 016	Hattingen, Stadt	37,1	34,8	2,0	2,6
954 020	Herdecke, Stadt	45,5	37,6	2,7	2,0
954 024	Schwelm, Stadt	30,2	35,6	2,1	1,9
954 028	Sprockhövel, Stadt	35,3	38,7	2,4	2,2
954 032	Wetter (Ruhr), Stadt	.	.	.	.
954 036	Witten, Stadt	37,4	28,9	2,0	2,5
<b>958 000</b>	<b>Hochsauerland Kreis</b>	<b>39,5</b>	<b>38,3</b>	<b>3,7</b>	<b>3,8</b>
958 004	Arnsberg, Stadt	40,5	36,3	3,4	2,4
958 008	Bestwig	28,9	25,4	3,1	3,9
958 012	Brilon, Stadt	27,0	32,8	4,4	4,1
958 016	Eslohe (Sauerland)	26,6	28,3	4,2	3,1
958 020	Hallenberg, Stadt	47,0	32,7	3,2	3,2
958 024	Marsberg, Stadt	22,5	19,8	2,5	2,8
958 028	Medebach, Stadt	30,3	58,2	4,4	4,5
958 032	Meschede, Stadt	36,1	35,9	2,8	2,5
958 036	Olsberg, Stadt	43,3	35,6	3,3	3,4
958 040	Schmallenberg, Stadt	46,2	41,5	4,7	4,3
958 044	Sundern (Sauerland), Stadt	27,2	25,6	2,4	2,4
958 048	Winterberg, Stadt	41,8	34,1	3,3	3,4

Anmerkungen siehe Seite 44

## stätten nach Verwaltungsbezirken

Juni 2003

Ankünfte				Übernachtungen				Amtliche Schlüsselnummer
aller Gäste	Veränderung <sup>4)</sup>	ausländischer Gäste	Veränderung <sup>4)</sup>	aller Gäste	Veränderung <sup>4)</sup>	ausländischer Gäste	Veränderung <sup>4)</sup>	
1 631	-7,2	52	-5,5	4 784	-17,6	97	-64,9	766 036
8 699	+22,0	172	+8,9	23 414	+18,5	775	-30,4	766 040
5 939	+2,4	926	+26,0	13 478	-1,4	2 213	+29,9	766 044
1 167	+0,9	26	-49,0	2 734	+4,4	72	-27,3	766 048
5 483	+7,4	309	-43,2	16 929	+7,0	1 197	-25,7	766 052
7 912	-19,5	163	-53,3	40 483	-2,0	479	-51,3	766 056
4 246	-28,4	962	-34,2	13 022	-31,0	2 780	-41,9	766 060
252	+13,5	26	+188,9	535	-6,1	91	+26,4	766 064
<b>119 088</b>	<b>-1,5</b>	<b>12 056</b>	<b>-4,5</b>	<b>682 756</b>	<b>-3,7</b>	<b>25 122</b>	<b>-4,3</b>	<b>770 000</b>
47 017	-0,7	4 970	-16,5	461 269	-3,2	10 723	-0,6	770 004
5 466	+2,1	748	+53,0	10 315	-10,3	1 585	-1,3	770 008
.	.	.	.	.	.	.	.	770 012
6 065	-2,4	335	+3,4	11 447	-5,7	724	-1,9	770 016
.	.	.	.	.	.	.	.	770 020
22 461	+3,2	3 822	+5,8	37 396	+4,4	6 925	-4,2	770 024
7 641	+8,0	152	-32,1	48 654	-1,0	342	-55,9	770 028
15 422	-6,4	1 076	+3,7	28 755	+0,7	2 005	+13,5	770 032
6 766	+0,9	221	+33,9	57 960	-4,4	1 126	+13,2	770 036
3 484	-10,0	361	+9,7	6 690	-32,0	898	+2,0	770 040
1 271	-25,9	93	-42,2	4 307	-25,4	325	-50,1	770 044
<b>97 767</b>	<b>-8,3</b>	<b>10 373</b>	<b>-3,4</b>	<b>358 772</b>	<b>-4,5</b>	<b>29 156</b>	<b>+3,8</b>	<b>774 000</b>
439	-30,9	78	-24,3	3 148	-16,2	689	-23,1	774 004
21 685	-9,1	1 425	-14,2	153 896	-3,3	4 205	-9,0	774 008
3 821	-17,3	140	+50,5	19 218	-1,5	474	+58,5	774 012
9 755	-1,8	402	-1,0	23 123	+8,3	2 451	+175,4	774 016
5 794	-10,0	390	+18,9	11 191	+4,0	775	+41,2	774 020
3 551	-5,6	261	-16,3	6 156	-7,3	530	-59,0	774 024
3 698	-10,8	369	+17,1	10 942	-5,8	1 921	+6,0	774 028
37 477	-9,1	6 141	-6,2	70 759	-12,1	14 558	-1,2	774 032
2 432	-3,9	339	-9,1	3 313	-11,5	685	+0,6	774 036
9 115	-4,2	828	+39,6	57 026	-3,0	2 868	+24,2	774 040
<b>753 399</b>	<b>-1,5</b>	<b>71 837</b>	<b>+0,1</b>	<b>2 949 179</b>	<b>-3,8</b>	<b>171 480</b>	<b>+0,2</b>	<b>700 000</b>
<b>116 024</b>	<b>-3,8</b>	<b>13 433</b>	<b>-7,8</b>	<b>209 233</b>	<b>-0,8</b>	<b>33 946</b>	<b>+3,8</b>	<b>911 000</b>
<b>196 648</b>	<b>+12,0</b>	<b>31 626</b>	<b>+29,3</b>	<b>312 840</b>	<b>+5,0</b>	<b>58 717</b>	<b>+24,9</b>	<b>913 000</b>
<b>30 214</b>	<b>-4,7</b>	<b>4 492</b>	<b>+1,1</b>	<b>54 932</b>	<b>-2,7</b>	<b>7 628</b>	<b>+1,7</b>	<b>914 000</b>
<b>31 799</b>	<b>+4,8</b>	<b>4 637</b>	<b>-11,3</b>	<b>54 963</b>	<b>+12,5</b>	<b>7 330</b>	<b>-6,7</b>	<b>915 000</b>
<b>10 627</b>	<b>-3,9</b>	<b>659</b>	<b>+21,4</b>	<b>20 975</b>	<b>-3,3</b>	<b>1 304</b>	<b>+31,3</b>	<b>916 000</b>
<b>80 742</b>	<b>+4,1</b>	<b>7 799</b>	<b>+18,9</b>	<b>201 324</b>	<b>-1,0</b>	<b>17 394</b>	<b>+0,5</b>	<b>954 000</b>
5 989	-3,7	127	+36,6	13 357	-3,9	289	+60,6	954 004
4 561	+23,4	586	x	38 562	+7,0	1 084	+133,6	954 008
.	.	.	.	.	.	.	.	954 012
15 621	-2,0	1 255	-11,2	31 773	-6,9	3 205	-36,1	954 016
8 350	-3,4	718	+36,5	22 767	-6,8	1 465	+6,7	954 020
10 009	-4,0	1 229	+10,1	20 839	-5,4	2 298	-0,4	954 024
11 506	+49,7	665	-2,3	27 777	+4,6	1 477	+17,9	954 028
.	.	.	.	.	.	.	.	954 032
14 586	-4,1	2 294	+23,7	28 915	-5,2	5 723	+13,6	954 036
<b>457 704</b>	<b>+2,2</b>	<b>96 457</b>	<b>+2,8</b>	<b>1 703 290</b>	<b>-0,6</b>	<b>365 767</b>	<b>-1,1</b>	<b>958 000</b>
26 841	+4,9	5 161	+24,3	90 253	+1,7	12 285	+16,2	958 004
12 079	+13,5	1 242	+5,9	36 963	+14,8	4 799	+2,1	958 008
17 945	-5,8	2 575	+6,2	79 148	-10,9	10 529	-1,9	958 012
14 312	+4,2	1 175	+19,2	60 259	-11,5	3 661	+9,5	958 016
12 265	+22,4	4 866	+3,3	39 512	+14,0	15 445	+10,9	958 020
2 614	-5,7	440	-26,1	6 544	+0,1	1 252	-25,9	958 024
93 042	-2,4	34 505	-9,2	408 630	-2,7	156 598	-9,4	958 028
26 553	-4,4	2 515	+12,2	75 137	-6,6	6 217	+13,7	958 032
26 634	+8,4	3 341	-14,2	88 612	+0,5	11 197	-10,0	958 036
70 544	-1,9	8 586	+1,0	330 732	-0,9	37 172	-2,8	958 040
26 129	-3,8	1 686	+8,9	62 110	-9,4	4 067	+3,4	958 044
128 746	+7,8	30 365	+18,4	425 390	+5,4	102 545	+11,9	958 048

Januar bis

Amtliche Schlüsselnummer	Verwaltungsbezirk	Mittlere Auslastung		Mittlere Aufenthaltsdauer <sup>3)</sup>	
		der angebotenen Zimmer <sup>1)</sup>	der angebotenen Betten <sup>2)</sup>	aller Gäste	ausländischer Gäste
<b>962 000</b>	<b>Märkischer Kreis</b>	<b>35,6</b>	<b>29,6</b>	<b>2,3</b>	<b>2,4</b>
962 004	Altena, Stadt	22,1	25,9	1,8	2,0
962 008	Balve, Stadt	30,6	24,3	2,2	2,2
962 012	Halver, Stadt	36,8	26,6	1,5	1,6
962 016	Hemer, Stadt	.	.	.	.
962 020	Herscheid	19,7	14,0	1,9	2,4
962 024	Iserlohn, Stadt	35,2	29,4	1,8	1,9
962 028	Kierspe, Stadt	11,8	16,5	3,7	2,3
962 032	Lüdenscheid, Stadt	48,9	34,2	2,0	2,7
962 036	Meinerzhagen, Stadt	32,0	29,5	2,4	2,7
962 040	Menden (Sauerland), Stadt	29,4	21,4	1,7	2,2
962 044	Nachrodt-Wiblingwerde	29,6	27,7	2,1	1,4
962 048	Neuenrade, Stadt	33,3	25,3	2,0	1,8
962 052	Plettenberg, Stadt	36,4	30,8	1,9	3,2
962 056	Schalksmühle	.	.	.	.
962 060	Werdohl, Stadt	20,5	14,1	2,0	1,9
<b>966 000</b>	<b>Kreis Olpe</b>	<b>31,2</b>	<b>25,2</b>	<b>2,4</b>	<b>2,5</b>
966 004	Attendorn, Stadt	39,6	26,7	2,3	2,4
966 008	Drolshagen, Stadt	28,6	21,0	2,4	3,2
966 012	Finnentrop	34,7	22,0	2,6	3,1
966 016	Kirchhundem	30,7	22,6	2,5	2,7
966 020	LenneStadt, Stadt	29,2	26,5	2,6	2,3
966 024	Olpe, Stadt	24,9	28,2	2,5	2,1
966 028	Wenden	27,5	19,6	2,0	2,2
<b>970 000</b>	<b>Kreis Siegen-Wittgenstein</b>	<b>34,5</b>	<b>45,3</b>	<b>4,5</b>	<b>2,3</b>
970 004	Bad Berleburg, Stadt	22,9	59,3	11,6	2,7
970 008	Burbach	30,2	40,6	3,3	3,1
970 012	Erndtebrück	.	.	.	.
970 016	Freudenberg, Stadt	26,4	21,9	1,9	1,9
970 020	Hilchenbach, Stadt	44,4	47,8	5,2	3,6
970 024	Kreuztal, Stadt	25,9	20,8	1,9	2,1
970 028	Bad Laasphe, Stadt	38,6	46,4	4,5	2,8
970 032	Netphen, Stadt	29,8	28,8	2,3	3,5
970 036	Neunkirchen	.	.	.	.
970 040	Siegen, Stadt	45,0	35,5	1,8	1,9
970 044	Wilnsdorf	21,7	24,8	2,2	2,4
<b>974 000</b>	<b>Kreis Soest</b>	<b>35,9</b>	<b>42,5</b>	<b>4,7</b>	<b>2,5</b>
974 004	Anröchte	.	.	.	.
974 008	Bad Sassendorf	35,8	58,2	8,7	2,3
974 012	Ense	23,8	18,9	2,2	1,9
974 016	Erwitte, Stadt	50,1	56,5	10,0	5,0
974 020	Geseke, Stadt	25,4	17,0	2,0	1,4
974 024	Lippetal	9,8	6,4	2,6	2,9
974 028	Lippstadt, Stadt	39,8	52,3	6,1	2,0
974 032	Möhnesee	31,9	31,1	2,7	3,6
974 036	Rüthen, Stadt	21,8	25,1	2,1	2,1
974 040	Soest, Stadt	30,2	25,4	1,7	1,8
974 044	Warstein, Stadt	29,2	22,4	2,4	3,5
974 048	Welter	.	.	.	.
974 052	Werl, Stadt	37,4	26,8	1,4	1,6
974 056	Wickede (Ruhr)	32,2	24,2	1,7	3,2
<b>978 000</b>	<b>Kreis Unna</b>	<b>26,1</b>	<b>20,5</b>	<b>1,8</b>	<b>1,8</b>
978 004	Bergkamen, Stadt	33,1	15,1	2,5	3,3
978 008	Bönen	.	.	.	.
978 012	Fröndenberg/Ruhr, Stadt	26,0	18,2	1,7	2,0
978 016	Holzwickede	.	.	.	.
978 020	Kamen, Stadt	39,9	38,0	1,7	1,6
978 024	Lünen, Stadt	28,8	23,0	1,9	2,2
978 028	Schwerte, Stadt	25,8	31,9	2,0	2,3
978 032	Selm, Stadt	15,5	14,1	1,8	1,7
978 036	Unna, Stadt	49,5	32,6	1,8	2,0
978 040	Werne, Stadt	9,6	6,7	1,9	1,8
<b>900 000</b>	<b>Reg.-Bez. Arnsberg</b>	<b>37,9</b>	<b>36,2</b>	<b>3,0</b>	<b>2,9</b>
	<b>Nordrhein-Westfalen</b>	<b>40,1</b>	<b>35,0</b>	<b>2,5</b>	<b>2,3</b>



## stätten nach Verwaltungsbezirken

Juni 2003

Ankünfte				Übernachtungen				Amtliche Schlüsselnummer
aller Gäste	Veränderung <sup>4)</sup>	ausländischer Gäste	Veränderung <sup>4)</sup>	aller Gäste	Veränderung <sup>4)</sup>	ausländischer Gäste	Veränderung <sup>4)</sup>	
<b>95 776</b>	<b>-4,2</b>	<b>12 814</b>	<b>+45,8</b>	<b>217 305</b>	<b>-2,0</b>	<b>31 005</b>	<b>+64,7</b>	<b>962 000</b>
7 231	-11,0	270	+3,8	13 316	-4,0	536	-5,3	962 004
6 465	-27,6	71	+2,9	14 088	-35,7	156	+7,6	962 008
2 144	-8,0	146	+131,7	3 174	+22,1	229	+124,5	962 012
.	.	.	.	.	.	.	.	962 016
1 345	-12,2	141	-20,8	2 538	-17,5	344	-45,7	962 020
18 407	-4,2	2 590	+28,7	32 802	-4,1	5 038	+15,3	962 024
444	+0,9	19	-53,7	1 645	+18,0	43	-66,7	962 028
22 136	+15,2	6 469	+85,1	44 563	+22,9	17 774	+166,8	962 032
15 756	-10,3	644	-15,3	38 210	-8,9	1 743	-9,8	962 036
5 211	+6,3	352	+21,4	8 930	+5,4	785	+23,0	962 040
5 045	-6,3	172	+44,5	10 523	-32,0	244	-7,6	962 044
3 795	-2,1	1 034	+26,7	7 640	+2,6	1 821	+9,5	962 048
3 372	-0,4	359	+32,0	6 535	-0,2	1 144	+38,2	962 052
.	.	.	.	.	.	.	.	962 056
1 782	-11,0	265	+31,8	3 576	-19,4	513	+20,1	962 060
<b>100 940</b>	<b>-2,8</b>	<b>5 019</b>	<b>-10,7</b>	<b>245 321</b>	<b>-1,7</b>	<b>12 323</b>	<b>-15,3</b>	<b>966 000</b>
18 407	-9,2	1 462	-6,6	41 596	-8,6	3 569	-7,6	966 004
3 866	+36,4	281	-47,1	9 346	+33,2	888	-34,8	966 008
5 389	+13,8	303	-9,6	13 887	+9,2	926	+1,9	966 012
15 399	-2,4	663	-8,8	37 999	-9,8	1 791	-12,6	966 016
29 193	-9,3	1 374	-28,6	75 142	-3,7	3 185	-34,8	966 020
22 705	+1,3	649	+85,4	55 651	+2,6	1 345	+23,4	966 024
5 981	+5,1	287	+56,0	11 700	+17,0	619	+62,5	966 028
<b>105 281</b>	<b>-0,2</b>	<b>12 183</b>	<b>-0,2</b>	<b>473 020</b>	<b>-3,4</b>	<b>28 444</b>	<b>+3,9</b>	<b>970 000</b>
19 204	-0,9	848	+15,2	223 627	-5,3	2 319	+32,5	970 004
4 019	+9,9	359	+9,5	13 120	-9,1	1 114	+12,1	970 008
.	.	.	.	.	.	.	.	970 012
6 362	-2,6	896	-0,4	12 131	+7,4	1 707	+2,2	970 016
10 783	+10,5	727	+13,2	55 937	+2,8	2 652	+54,0	970 020
2 743	-7,7	291	+6,2	5 186	+6,5	621	+37,4	970 024
17 413	+6,5	2 395	-2,2	77 669	-2,5	6 663	-4,2	970 028
6 465	-1,5	209	-2,8	14 860	-9,3	738	-12,5	970 032
.	.	.	.	.	.	.	.	970 036
30 549	-3,2	6 151	-1,6	53 799	-0,7	11 882	+1,0	970 040
6 482	-12,5	306	-12,8	13 964	-9,4	747	-5,8	970 044
<b>142 512</b>	<b>-2,6</b>	<b>7 444</b>	<b>+10,5</b>	<b>667 758</b>	<b>-0,5</b>	<b>18 252</b>	<b>+23,9</b>	<b>974 000</b>
.	.	.	.	.	.	.	.	974 004
28 938	-	251	-41,5	251 976	-0,9	576	-36,4	974 008
794	+0,5	160	+119,2	1 729	+2,6	297	+2,1	974 012
8 769	-9,6	176	-31,0	87 546	+7,3	873	+11,2	974 016
11 727	-9,0	630	+233,3	23 140	-11,3	887	+215,7	974 020
248	-46,6	39	-49,4	635	-36,6	113	+2,7	974 024
27 580	-0,9	2 361	+14,7	168 462	-3,0	4 832	+29,8	974 028
19 476	-6,6	803	+41,4	52 914	-6,2	2 889	+46,1	974 032
5 584	-14,8	249	+16,9	11 686	-23,4	520	-1,0	974 036
19 829	-5,9	877	-29,4	34 227	+7,0	1 548	-37,6	974 040
8 085	+9,0	1 392	+19,6	19 516	+28,1	4 821	+76,0	974 044
.	.	.	.	.	.	.	.	974 048
9 118	+28,9	399	+15,0	12 354	+29,0	621	+21,3	974 052
1 177	-5,8	46	+2,2	2 059	-10,6	147	-29,0	974 056
<b>69 381</b>	<b>+5,3</b>	<b>9 242</b>	<b>+11,0</b>	<b>128 348</b>	<b>+2,8</b>	<b>16 690</b>	<b>-5,9</b>	<b>978 000</b>
946	+50,4	17	-52,8	2 376	-4,4	56	-74,0	978 004
.	.	.	.	.	.	.	.	978 008
2 012	-5,6	65	-33,7	3 488	+1,9	133	-57,1	978 012
.	.	.	.	.	.	.	.	978 016
11 359	-0,1	1 506	+28,6	19 122	-8,1	2 449	+0,3	978 020
11 408	-1,1	1 056	+12,3	21 119	-0,9	2 313	-2,2	978 024
11 906	+15,5	425	+14,2	23 316	+5,8	984	-32,1	978 028
1 251	+9,1	32	-54,3	2 273	+8,7	55	-33,7	978 032
12 927	+5,3	1 602	+3,3	23 155	+7,6	3 275	-9,1	978 036
8 740	+10,6	1 921	+12,4	16 519	+7,5	3 460	-3,6	978 040
<b>1 437 648</b>	<b>+1,5</b>	<b>205 805</b>	<b>+7,6</b>	<b>4 289 309</b>	<b>-0,5</b>	<b>598 800</b>	<b>+3,9</b>	<b>900 000</b>
<b>6 884 015</b>	<b>-2,3</b>	<b>1 228 523</b>	<b>+1,7</b>	<b>17 055 142</b>	<b>-3,1</b>	<b>2 791 516</b>	<b>-1,2</b>	

## 3.2 Leistung der Beherbergungsstätten

Januar bis

Lfd. Nr.	Gemeindeguppe Betriebsart	Mittlere Auslastung		Mittlere Aufenthaltsdauer <sup>3)</sup>	
		der angebotenen Zimmer <sup>1)</sup>	der angebotenen Betten <sup>2)</sup>	aller Gäste	ausländischer Gäste
<b>1</b>	<b>Mineral-, Moor-, Sole- und Thermalbäder</b>	<b>41,0</b>	<b>52,5</b>	<b>6,2</b>	<b>2,1</b>
2	Hotels	43,2	33,6	2,1	2,0
3	Gasthöfe	27,8	23,1	2,0	2,5
4	Pensionen	40,0	36,3	8,0	4,8
5	Hotels garnis	36,9	28,9	2,2	2,1
6	Erholungs-, Ferien- und Schulungsheime	.	38,3	2,7	3,6
7	Ferienhäuser, -wohnungen, -zentren	.	18,7	9,2	10,6
8	Hütten, Jugendherbergen u. Ä.	.	36,1	2,1	2,0
9	Vorsorge- und Reha-Klinken	.	77,3	22,1	21,9
<b>10</b>	<b>Heilklimatische Kurorte</b>	<b>40,6</b>	<b>37,5</b>	<b>3,7</b>	<b>3,4</b>
11	Hotels	42,7	34,7	2,7	3,2
12	Gasthöfe	26,5	23,6	2,8	2,6
13	Pensionen	30,9	25,7	3,2	2,8
14	Hotels garnis	.	.	.	.
15	Erholungs-, Ferien- und Schulungsheime	.	40,1	3,8	2,0
16	Ferienhäuser, -wohnungen, -zentren	.	31,8	4,7	4,4
17	Hütten, Jugendherbergen u. Ä.	.	27,9	2,0	2,0
18	Vorsorge- und Reha-Klinken	.	.	.	.
<b>19</b>	<b>Kneippkurorte</b>	<b>33,6</b>	<b>30,8</b>	<b>3,2</b>	<b>3,0</b>
20	Hotels	38,0	30,0	2,1	2,5
21	Gasthöfe	15,7	12,4	2,2	2,5
22	Pensionen	21,6	16,8	3,0	3,2
23	Hotels garnis	.	.	.	.
24	Erholungs-, Ferien- und Schulungsheime	.	33,1	3,7	14,2
25	Ferienhäuser, -wohnungen, -zentren	.	14,8	5,3	5,5
26	Hütten, Jugendherbergen u. Ä.	.	28,0	2,1	1,7
27	Vorsorge- und Reha-Klinken	.	.	.	.
<b>28</b>	<b>Kneippheilstädter</b>	<b>39,2</b>	<b>44,2</b>	<b>5,4</b>	<b>3,8</b>
29	Hotels	46,1	38,4	3,0	4,1
30	Gasthöfe	26,0	21,6	3,1	2,8
31	Pensionen	33,1	26,1	4,4	3,4
32	Hotels garnis	14,8	12,4	2,2	3,0
33	Erholungs-, Ferien- und Schulungsheime	.	38,5	2,9	4,3
34	Ferienhäuser, -wohnungen, -zentren	.	22,1	5,1	4,6
35	Hütten, Jugendherbergen u. Ä.	.	31,4	2,2	1,8
36	Vorsorge- und Reha-Klinken	.	75,9	24,4	3,9
<b>37</b>	<b>Heilbäder zusammen</b>	<b>39,5</b>	<b>45,2</b>	<b>5,1</b>	<b>2,8</b>
38	Hotels	42,7	33,9	2,3	2,6
39	Gasthöfe	23,9	19,9	2,6	2,7
40	Pensionen	36,7	31,7	6,0	3,2
41	Hotels garnis	37,2	29,2	2,3	2,1
42	Erholungs-, Ferien- und Schulungsheime	.	37,8	3,3	5,6
43	Ferienhäuser, -wohnungen, -zentren	.	24,5	5,1	4,6
44	Hütten, Jugendherbergen u. Ä.	.	30,4	2,1	1,9
45	Vorsorge- und Reha-Klinken	.	77,7	22,7	13,0

Anmerkungen siehe Seite 44

## nach Gemeindegruppen und Betriebsarten

Juni 2003

Ankünfte				Übernachtungen				Lfd. Nr.
aller Gäste	Veränderung <sup>4)</sup>	ausländischer Gäste	Veränderung <sup>4)</sup>	aller Gäste	Veränderung <sup>4)</sup>	ausländischer Gäste	Veränderung <sup>4)</sup>	
<b>383 860</b>	<b>-0,6</b>	<b>46 899</b>	<b>+1,7</b>	<b>2 363 779</b>	<b>-2,9</b>	<b>99 734</b>	<b>+4,5</b>	<b>1</b>
200 664	+0,5	35 063	+9,9	412 157	-1,1	70 718	+14,3	2
5 943	+11,4	692	+8,3	11 933	+3,1	1 756	+38,9	3
27 004	+2,6	520	+41,3	215 197	-2,0	2 496	+26,8	4
41 414	-15,7	7 981	-27,0	93 162	-6,0	16 403	-22,1	5
23 817	+17,4	279	-32,9	63 133	-3,1	996	-23,9	6
1 825	-2,7	104	-12,6	16 719	+2,8	1 100	+69,2	7
14 206	+0,7	2 171	+27,3	29 470	-8,9	4 316	-32,1	8
68 987	-0,9	89	+67,9	1 522 008	-3,3	1 949	+90,9	9
<b>157 429</b>	<b>+6,8</b>	<b>30 984</b>	<b>+17,4</b>	<b>580 693</b>	<b>+4,0</b>	<b>104 391</b>	<b>+11,3</b>	<b>10</b>
59 313	-2,4	17 144	+10,1	158 777	-1,5	54 077	+7,0	11
4 884	+33,0	1 428	+53,7	13 586	+20,0	3 678	+50,8	12
9 941	+10,5	2 774	+23,7	32 301	+5,5	7 870	+13,3	13
.	.	.	.	.	.	.	.	14
30 683	+1,1	207	+17,6	117 200	+1,7	414	-2,6	15
24 403	-2,9	8 223	+16,7	113 881	-3,1	35 847	+10,2	16
10 993	+20,7	446	+146,4	22 446	+18,8	880	+173,3	17
.	.	.	.	.	.	.	.	18
<b>128 175</b>	<b>-3,0</b>	<b>15 571</b>	<b>-7,2</b>	<b>409 637</b>	<b>-3,7</b>	<b>46 318</b>	<b>-5,1</b>	<b>19</b>
74 202	-1,4	11 665	-5,7	157 555	-0,6	29 122	-0,7	20
4 515	+0,5	447	-10,4	9 806	-12,4	1 097	-15,6	21
4 537	+2,9	717	-3,8	13 480	-13,9	2 310	+4,9	22
.	.	.	.	.	.	.	.	23
15 943	+3,2	193	+15,6	58 311	-4,1	2 731	-12,1	24
5 081	-24,9	1 717	-17,6	27 055	-14,8	9 466	-14,1	25
18 820	-5,2	447	+20,2	39 063	-8,4	766	+0,1	26
.	.	.	.	.	.	.	.	27
<b>125 622</b>	<b>-1,6</b>	<b>12 485</b>	<b>+1,4</b>	<b>680 695</b>	<b>-3,2</b>	<b>47 552</b>	<b>-3,5</b>	<b>28</b>
62 297	-0,4	7 481	+0,8	187 643	-1,0	30 816	-0,6	29
8 925	-2,6	2 161	+0,1	27 640	-8,4	6 125	-7,3	30
7 926	-2,7	836	+25,5	34 870	-7,6	2 830	+13,8	31
2 449	+32,0	218	+14,7	5 465	+21,4	645	-25,5	32
15 069	-	293	-10,9	43 994	-0,5	1 256	-15,3	33
5 354	-5,0	1 080	-7,8	27 531	-1,2	4 945	-16,3	34
10 023	-2,0	324	+48,6	22 459	+3,1	572	+0,4	35
13 579	-9,7	92	-44,6	331 093	-4,7	363	+9,7	36
<b>795 086</b>	<b>+0,2</b>	<b>105 939</b>	<b>+4,3</b>	<b>4 034 804</b>	<b>-2,1</b>	<b>297 995</b>	<b>+3,7</b>	<b>37</b>
396 476	-0,4	71 353	+6,1	916 132	-1,1	184 733	+6,9	38
24 267	+7,1	4 728	+11,9	62 965	-2,0	12 656	+9,0	39
49 408	+3,2	4 847	+20,5	295 848	-2,6	15 506	+14,0	40
58 639	-1,6	9 346	-21,6	135 368	+8,6	19 457	-17,4	41
85 512	+5,4	972	-10,7	282 638	-1,0	5 397	-14,6	42
36 663	-7,0	11 124	+6,7	185 186	-4,3	51 358	+2,5	43
54 042	+1,4	3 388	+36,8	113 438	-1,9	6 534	-18,5	44
90 079	-1,3	181	-17,4	2 043 229	-3,1	2 354	+74,1	45

Januar bis

Lfd. Nr.	Gemeindeguppe Betriebsart	Mittlere Auslastung		Mittlere Aufenthaltsdauer <sup>3)</sup>	
		der angebotenen Zimmer <sup>1)</sup>	der angebotenen Betten <sup>2)</sup>	aller Gäste	ausländischer Gäste
<b>46</b>	<b>Luftkurorte</b>	<b>29,8</b>	<b>29,0</b>	<b>3,1</b>	<b>2,6</b>
47	Hotels	31,1	23,6	2,1	2,2
48	Gasthöfe	18,4	14,0	2,2	2,4
49	Pensionen	35,1	28,5	4,0	3,1
50	Hotels garnis	19,9	16,0	1,8	1,7
51	Erholungs-, Ferien- und Schulungsheime	.	34,0	2,9	6,6
52	Ferienhäuser, -wohnungen, -zentren	.	17,2	5,4	6,5
53	Hütten, Jugendherbergen u. Ä.	.	29,3	2,2	2,4
54	Vorsorge- und Reha-Klinken	.	74,8	17,7	18,6
<b>55</b>	<b>Erholungsorte</b>	<b>32,3</b>	<b>30,5</b>	<b>2,7</b>	<b>2,7</b>
56	Hotels	35,2	26,6	2,1	2,5
57	Gasthöfe	19,3	15,5	2,2	2,7
58	Pensionen	30,0	23,6	4,0	3,0
59	Hotels garnis	28,1	21,3	2,0	2,3
60	Erholungs-, Ferien- und Schulungsheime	.	38,6	2,8	3,0
61	Ferienhäuser, -wohnungen, -zentren	.	19,2	4,8	5,5
62	Hütten, Jugendherbergen u. Ä.	.	32,9	2,4	1,9
63	Vorsorge- und Reha-Klinken	.	58,2	19,2	24,4
<b>64</b>	<b>Sonstige Gemeinden</b>	<b>40,9</b>	<b>33,1</b>	<b>2,1</b>	<b>2,2</b>
65	Hotels	41,9	31,2	1,8	2,0
66	Gasthöfe	21,9	17,1	2,3	3,0
67	Pensionen	35,1	26,9	3,3	3,6
68	Hotels garnis	41,7	32,0	1,9	2,3
69	Erholungs-, Ferien- und Schulungsheime	.	40,1	2,9	2,7
70	Ferienhäuser, -wohnungen, -zentren	.	44,1	4,4	4,6
71	Hütten, Jugendherbergen u. Ä.	.	35,7	2,2	2,1
72	Vorsorge- und Reha-Klinken	.	72,7	24,6	8,4
<b>73</b>	<b>Nordrhein-Westfalen</b>	<b>40,1</b>	<b>35,0</b>	<b>2,5</b>	<b>2,3</b>
<b>74</b>	<b>Hotels</b>	<b>41,4</b>	<b>31,1</b>	<b>1,8</b>	<b>2,1</b>
<b>75</b>	<b>Gasthöfe</b>	<b>21,7</b>	<b>17,1</b>	<b>2,3</b>	<b>2,9</b>
<b>76</b>	<b>Pensionen</b>	<b>35,5</b>	<b>29,1</b>	<b>4,5</b>	<b>3,3</b>
<b>77</b>	<b>Hotels garnis</b>	<b>41,3</b>	<b>31,7</b>	<b>2,0</b>	<b>2,3</b>
<b>78</b>	<b>Erholungs-, Ferien- und Schulungsheime</b>	<b>.</b>	<b>39,1</b>	<b>2,9</b>	<b>2,9</b>
<b>79</b>	<b>Ferienhäuser, -wohnungen, -zentren</b>	<b>.</b>	<b>32,1</b>	<b>4,7</b>	<b>4,6</b>
<b>80</b>	<b>Hütten, Jugendherbergen u. Ä.</b>	<b>.</b>	<b>33,9</b>	<b>2,2</b>	<b>2,1</b>
<b>81</b>	<b>Vorsorge- und Reha-Klinken</b>	<b>.</b>	<b>76,0</b>	<b>22,5</b>	<b>11,6</b>

## nach Gemeindegruppen und Betriebsarten

Juni 2003

Ankünfte				Übernachtungen				Lfd. Nr.
aller Gäste	Veränderung <sup>4)</sup>	ausländischer Gäste	Veränderung <sup>4)</sup>	aller Gäste	Veränderung <sup>4)</sup>	ausländischer Gäste	Veränderung <sup>4)</sup>	
<b>228 509</b>	<b>-1,2</b>	<b>17 554</b>	<b>-8,0</b>	<b>702 748</b>	<b>-4,0</b>	<b>44 770</b>	<b>-11,3</b>	<b>46</b>
88 729	+0,7	12 607	-6,7	185 819	-2,1	27 860	-2,4	47
12 283	-0,3	1 304	-0,6	27 162	-9,3	3 082	-14,8	48
19 743	+1,1	1 217	+11,8	79 658	-5,0	3 781	-7,7	49
2 584	-26,3	618	+1,0	4 639	-34,6	1 024	-15,2	50
52 889	-2,6	226	-27,6	152 402	-7,4	1 495	-40,2	51
7 077	+2,7	894	-24,4	38 024	-1,2	5 767	-26,0	52
37 832	-4,2	683	-32,9	84 510	-4,9	1 668	-26,1	53
7 372	+4,1	5	-84,8	130 534	+0,9	93	-79,1	54
<b>309 525</b>	<b>-1,3</b>	<b>27 484</b>	<b>+2,6</b>	<b>840 082</b>	<b>-2,6</b>	<b>73 236</b>	<b>+0,2</b>	<b>55</b>
111 545	+1,8	19 243	+3,4	234 827	+4,2	48 342	+6,5	56
10 313	-5,6	2 007	+7,8	22 919	-7,3	5 516	+22,1	57
8 942	-9,7	593	+19,3	35 731	-11,4	1 805	+2,2	58
7 026	+1,2	1 701	+50,8	13 725	+0,5	3 830	+35,2	59
99 261	+2,4	1 358	+58,5	274 620	-3,0	4 127	+26,9	60
10 053	-19,2	1 125	-47,0	47 778	-4,1	6 135	-45,7	61
58 661	-6,8	1 426	-14,0	139 100	-5,6	2 724	-11,7	62
3 724	-7,7	31	-32,6	71 382	-8,5	757	-20,7	63
<b>5 550 895</b>	<b>-2,7</b>	<b>1 077 546</b>	<b>+1,6</b>	<b>11 477 508</b>	<b>-3,5</b>	<b>2 375 515</b>	<b>-1,6</b>	<b>64</b>
3 274 785	-2,8	722 650	+2,7	5 763 551	-3,7	1 447 559	-1,2	65
84 380	-3,5	9 704	-4,5	192 135	-7,2	29 436	+5,5	66
51 837	+0,1	4 366	+18,2	169 022	-2,8	15 712	+21,7	67
1 208 344	-3,2	254 692	+0,3	2 345 904	-5,3	597 132	-2,7	68
531 184	+0,8	19 589	+48,3	1 531 402	-0,2	53 661	+11,2	69
101 600	-2,0	36 223	-7,2	451 707	-3,1	166 051	-8,7	70
281 857	-6,2	30 112	-17,8	607 327	+1,1	64 209	+5,4	71
16 908	-0,9	210	+6,6	416 460	-7,2	1 755	-40,6	72
<b>6 884 015</b>	<b>-2,3</b>	<b>1 228 523</b>	<b>+1,7</b>	<b>17 055 142</b>	<b>-3,1</b>	<b>2 791 516</b>	<b>-1,2</b>	<b>73</b>
<b>3 871 535</b>	<b>-2,4</b>	<b>825 853</b>	<b>+2,8</b>	<b>7 100 329</b>	<b>-3,1</b>	<b>1 708 494</b>	<b>-0,2</b>	<b>74</b>
131 243	-1,6	17 743	+1,0	305 181	-6,4	50 690	+6,4	75
129 930	+0,7	11 023	+18,5	580 259	-3,6	36 804	+13,7	76
1 276 593	-3,1	266 357	-0,5	2 499 636	-4,7	621 443	-3,1	77
768 846	+1,2	22 145	+43,2	2 241 062	-1,2	64 680	+7,2	78
155 393	-4,3	49 366	-6,4	722 695	-3,4	229 311	-8,7	79
432 392	-5,2	35 609	-14,8	944 375	-0,9	75 135	+1,2	80
118 083	-1,2	427	-13,7	2 661 605	-3,7	4 959	-13,1	81

## 3.3 Leistung der Beherbergungsstätten

Januar bis

Lfd. Nr.	Reisegebiet Betriebsart	Mittlere Auslastung		Mittlere Aufenthaltsdauer <sup>3)</sup>	
		der angebotenen Zimmer <sup>1)</sup>	der angebotenen Betten <sup>2)</sup>	aller Gäste	ausländischer Gäste
<b>1</b>	<b>Eifel und Region Aachen</b>	<b>35,1</b>	<b>31,8</b>	<b>2,5</b>	<b>2,1</b>
2	Hotels	35,8	26,8	1,9	2,0
3	Gasthöfe	18,4	14,9	1,9	1,8
4	Pensionen	27,6	20,9	4,0	3,6
5	Hotels garnis	38,3	27,7	2,0	2,0
6	Erholungs-, Ferien- und Schulungsheime	.	43,1	2,7	2,1
7	Ferienhäuser, -wohnungen, -zentren	.	17,6	5,0	5,8
8	Hütten, Jugendherbergen u. Ä.	.	38,5	2,4	1,9
9	Vorsorge- und Reha-Klinken	.	63,3	18,9	14,0
<b>10</b>	<b>Niederrhein</b>	<b>38,5</b>	<b>30,5</b>	<b>2,0</b>	<b>2,2</b>
11	Hotels	40,3	30,2	1,8	2,1
12	Gasthöfe	20,4	16,1	2,3	2,5
13	Pensionen	.	.	.	.
14	Hotels garnis	35,3	26,7	2,0	2,3
15	Erholungs-, Ferien- und Schulungsheime	.	37,5	2,3	2,6
16	Ferienhäuser, -wohnungen, -zentren	.	17,9	3,1	1,8
17	Hütten, Jugendherbergen u. Ä.	.	34,8	2,3	2,1
18	Vorsorge- und Reha-Klinken	.	.	.	.
<b>19</b>	<b>Münsterland</b>	<b>35,7</b>	<b>31,7</b>	<b>2,3</b>	<b>2,1</b>
20	Hotels	35,6	26,6	1,7	1,9
21	Gasthöfe	23,7	17,9	1,9	2,5
22	Pensionen	41,9	31,4	3,4	3,7
23	Hotels garnis	.	.	.	.
24	Erholungs-, Ferien- und Schulungsheime	.	45,7	4,1	4,1
25	Ferienhäuser, -wohnungen, -zentren	.	24,5	5,2	9,0
26	Hütten, Jugendherbergen u. Ä.	.	36,2	1,9	2,3
27	Vorsorge- und Reha-Klinken	.	.	.	.
<b>28</b>	<b>Teutoburger Wald</b>	<b>35,5</b>	<b>38,2</b>	<b>3,9</b>	<b>2,4</b>
29	Hotels	36,9	28,1	1,9	2,2
30	Gasthöfe	18,5	15,2	2,4	3,8
31	Pensionen	35,5	29,7	5,7	4,1
32	Hotels garnis	37,3	29,1	1,9	2,6
33	Erholungs-, Ferien- und Schulungsheime	.	32,5	2,8	3,7
34	Ferienhäuser, -wohnungen, -zentren	.	12,5	5,7	6,6
35	Hütten, Jugendherbergen u. Ä.	.	27,0	2,1	2,1
36	Vorsorge- und Reha-Klinken	.	76,1	22,1	16,3
<b>37</b>	<b>Sauerland</b>	<b>37,1</b>	<b>36,7</b>	<b>3,6</b>	<b>3,5</b>
38	Hotels	40,6	31,8	2,4	2,9
39	Gasthöfe	23,3	18,5	2,5	2,8
40	Pensionen	35,7	30,1	4,7	3,1
41	Hotels garnis	38,7	30,1	2,1	2,0
42	Erholungs-, Ferien- und Schulungsheime	.	36,3	3,4	5,5
43	Ferienhäuser, -wohnungen, -zentren	.	42,4	4,6	4,5
44	Hütten, Jugendherbergen u. Ä.	.	25,5	2,2	2,1
45	Vorsorge- und Reha-Klinken	.	79,8	23,9	14,0
<b>46</b>	<b>Siegerland-Wittgenstein</b>	<b>34,5</b>	<b>45,3</b>	<b>4,5</b>	<b>2,3</b>
47	Hotels	37,7	30,0	1,8	2,0
48	Gasthöfe	19,5	15,6	2,4	3,4
49	Pensionen	31,7	24,6	3,7	3,2
50	Hotels garnis	.	.	.	.
51	Erholungs-, Ferien- und Schulungsheime	.	38,1	2,8	4,3
52	Ferienhäuser, -wohnungen, -zentren	.	16,2	4,8	-
53	Hütten, Jugendherbergen u. Ä.	.	21,3	2,0	1,6
54	Vorsorge- und Reha-Klinken	.	.	.	.

Anmerkungen siehe Seite 44



Januar bis

Lfd. Nr.	Reisegebiet Betriebsart	Mittlere Auslastung		Mittlere Aufenthaltsdauer <sup>3)</sup>	
		der angebotenen Zimmer <sup>1)</sup>	der angebotenen Betten <sup>2)</sup>	aller Gäste	ausländischer Gäste
<b>55</b>	<b>Bergisches Land</b>	<b>37,7</b>	<b>32,6</b>	<b>2,3</b>	<b>2,2</b>
56	Hotels	39,8	28,3	1,8	2,1
57	Gasthöfe	17,2	14,4	2,7	3,7
58	Pensionen	12,7	12,1	3,5	3,0
59	Hotels garnis	35,2	26,1	1,9	2,3
60	Erholungs-, Ferien- und Schulungsheime	.	37,2	2,6	3,6
61	Ferienhäuser, -wohnungen, -zentren	.	12,3	3,9	13,6
62	Hütten, Jugendherbergen u. Ä.	.	33,2	2,2	2,2
63	Vorsorge- und Reha-Klinken	.	82,3	23,4	56,0
<b>64</b>	<b>Bonn und Rhein-Sieg-Kreis</b>	<b>41,7</b>	<b>33,4</b>	<b>2,1</b>	<b>2,3</b>
65	Hotels	42,6	30,4	1,8	2,2
66	Gasthöfe	18,1	13,9	2,8	3,0
67	Pensionen	49,6	36,5	2,2	2,1
68	Hotels garnis	43,4	34,0	2,0	2,4
69	Erholungs-, Ferien- und Schulungsheime	.	44,5	3,0	3,5
70	Ferienhäuser, -wohnungen, -zentren	.	.	.	.
71	Hütten, Jugendherbergen u. Ä.	.	.	.	.
72	Vorsorge- und Reha-Klinken	.	.	.	.
<b>73</b>	<b>Köln</b>	<b>49,4</b>	<b>38,4</b>	<b>1,9</b>	<b>2,2</b>
74	Hotels	51,0	37,1	1,8	2,0
75	Gasthöfe	30,4	25,4	2,2	2,5
76	Pensionen	.	.	.	.
77	Hotels garnis	47,8	37,7	2,0	2,5
78	Erholungs-, Ferien- und Schulungsheime	.	.	.	.
79	Ferienhäuser, -wohnungen, -zentren	–	–	–	–
80	Hütten, Jugendherbergen u. Ä.	.	69,7	2,2	2,0
81	Vorsorge- und Reha-Klinken	–	–	–	–
<b>82</b>	<b>Düsseldorf</b>	<b>49,1</b>	<b>38,0</b>	<b>1,8</b>	<b>2,0</b>
83	Hotels	54,2	41,4	1,7	1,8
84	Gasthöfe	10,3	9,5	2,7	2,8
85	Pensionen	53,7	39,6	3,2	6,6
86	Hotels garnis	43,1	33,7	2,0	2,3
87	Erholungs-, Ferien- und Schulungsheime	.	.	.	.
88	Ferienhäuser, -wohnungen, -zentren	.	.	.	.
89	Hütten, Jugendherbergen u. Ä.	.	.	.	.
90	Vorsorge- und Reha-Klinken	–	–	–	–
<b>91</b>	<b>Ruhrgebiet</b>	<b>40,2</b>	<b>32,7</b>	<b>1,9</b>	<b>2,1</b>
92	Hotels	40,8	31,8	1,7	2,0
93	Gasthöfe	26,8	19,3	2,4	4,3
94	Pensionen	31,0	24,7	3,0	3,7
95	Hotels garnis	40,5	30,6	1,8	2,2
96	Erholungs-, Ferien- und Schulungsheime	.	36,9	2,3	4,1
97	Ferienhäuser, -wohnungen, -zentren	.	20,6	2,7	2,4
98	Hütten, Jugendherbergen u. Ä.	.	32,5	2,1	2,8
99	Vorsorge- und Reha-Klinken	.	71,9	19,6	7,7
<b>100</b>	<b>Nordrhein-Westfalen</b>	<b>40,1</b>	<b>35,0</b>	<b>2,5</b>	<b>2,3</b>
<b>101</b>	<b>Hotels</b>	<b>41,4</b>	<b>31,1</b>	<b>1,8</b>	<b>2,1</b>
<b>102</b>	<b>Gasthöfe</b>	<b>21,7</b>	<b>17,1</b>	<b>2,3</b>	<b>2,9</b>
<b>103</b>	<b>Pensionen</b>	<b>35,5</b>	<b>29,1</b>	<b>4,5</b>	<b>3,3</b>
<b>104</b>	<b>Hotels garnis</b>	<b>41,3</b>	<b>31,7</b>	<b>2,0</b>	<b>2,3</b>
<b>105</b>	<b>Erholungs-, Ferien- und Schulungsheime</b>	.	<b>39,1</b>	<b>2,9</b>	<b>2,9</b>
<b>106</b>	<b>Ferienhäuser, -wohnungen, -zentren</b>	.	<b>32,1</b>	<b>4,7</b>	<b>4,6</b>
<b>107</b>	<b>Hütten, Jugendherbergen u. Ä.</b>	.	<b>33,9</b>	<b>2,2</b>	<b>2,1</b>
<b>108</b>	<b>Vorsorge- und Reha-Klinken</b>	.	<b>76,0</b>	<b>22,5</b>	<b>11,6</b>

Anmerkungen siehe Seite 44



## nach Reisegebieten und Betriebsarten

Juni 2003

Ankünfte				Übernachtungen				Lfd. Nr.
aller Gäste	Veränderung <sup>4)</sup>	ausländischer Gäste	Veränderung <sup>4)</sup>	aller Gäste	Veränderung <sup>4)</sup>	ausländischer Gäste	Veränderung <sup>4)</sup>	
<b>590 748</b>	<b>-4,6</b>	<b>91 285</b>	<b>+1,2</b>	<b>1 380 167</b>	<b>-6,1</b>	<b>196 594</b>	<b>-7,1</b>	<b>55</b>
327 247	-7,4	71 404	-1,3	592 973	-11,2	147 041	-10,0	56
2 937	-20,0	335	-4,8	8 029	-17,6	1 243	+4,9	57
1 611	-27,4	132	+32,0	5 633	-30,6	401	+13,3	58
96 920	+1,0	15 522	+9,9	185 876	-5,5	35 853	+3,7	59
107 234	-1,4	2 066	+20,1	279 002	-0,2	7 503	+19,5	60
583	-26,4	31	-84,0	2 275	-39,7	423	-77,8	61
45 436	-0,5	1 793	+31,3	101 030	+2,3	4 018	+7,1	62
8 780	+0,7	2	-66,7	205 349	+0,1	112	-	63
<b>467 196</b>	<b>-3,9</b>	<b>64 768</b>	<b>+2,8</b>	<b>980 822</b>	<b>-4,8</b>	<b>151 179</b>	<b>+3,8</b>	<b>64</b>
264 797	-6,7	40 478	+2,6	480 343	-4,8	88 761	+3,9	65
5 482	-10,8	420	-26,3	15 144	-11,1	1 260	-13,6	66
4 487	+0,4	623	+42,6	9 660	+0,1	1 306	+16,8	67
99 301	-1,3	17 548	+7,7	199 225	-4,9	42 931	-0,8	68
73 598	+4,0	3 033	+37,4	218 745	-1,0	10 550	+22,1	69
.	.	.	.	.	.	.	.	70
.	.	.	.	.	.	.	.	71
.	.	.	.	.	.	.	.	72
<b>862 123</b>	<b>-1,8</b>	<b>255 366</b>	<b>+4,6</b>	<b>1 622 254</b>	<b>+2,9</b>	<b>551 638</b>	<b>+11,0</b>	<b>73</b>
504 325	+1,4	161 100	+8,9	889 270	+5,1	325 657	+12,6	74
4 574	-24,0	1 490	-38,4	10 117	-19,5	3 782	-28,2	75
.	.	.	.	.	.	.	.	76
298 096	-3,3	77 449	+5,3	603 943	-1,2	191 039	+9,0	77
.	.	.	.	.	.	.	.	78
-	-	-	-	-	-	-	-	79
49 720	-19,3	14 716	-26,1	107 017	+13,0	29 696	+12,2	80
-	-	-	-	-	-	-	-	81
<b>617 025</b>	<b>-5,0</b>	<b>224 296</b>	<b>-6,4</b>	<b>1 117 906</b>	<b>-11,8</b>	<b>444 330</b>	<b>-15,9</b>	<b>82</b>
382 001	-2,5	154 406	-3,6	653 935	-8,7	281 735	-13,6	83
238	-49,8	36	-55,0	641	-43,9	99	-69,5	84
1 516	+3,6	295	+52,8	4 811	+1,7	1 940	+70,2	85
219 937	-9,1	66 313	-11,7	432 169	-16,1	154 136	-19,6	86
.	.	.	.	.	.	.	.	87
.	.	.	.	.	.	.	.	88
.	.	.	.	.	.	.	.	89
-	-	-	-	-	-	-	-	90
<b>983 124</b>	<b>+0,8</b>	<b>131 410</b>	<b>+3,3</b>	<b>1 911 916</b>	<b>-1,6</b>	<b>275 394</b>	<b>-0,7</b>	<b>91</b>
602 617	-	91 887	-	1 037 333	-1,4	182 228	-6,0	92
12 636	-4,4	829	-1,5	30 411	-5,9	3 527	+26,7	93
3 318	-7,4	418	-32,0	9 916	+7,1	1 565	-10,7	94
219 479	+2,3	34 081	+12,1	405 664	-0,7	74 045	+10,3	95
87 791	+2,6	1 230	+7,7	206 205	+0,4	5 058	+44,2	96
1 320	ZU GROSS	821	x	3 533	+86,8	1 952	+275,4	97
50 067	+0,5	1 942	-8,1	103 532	+3,4	5 462	+11,5	98
5 896	+6,3	202	+8,0	115 322	-13,2	1 557	-44,0	99
<b>6 884 015</b>	<b>-2,3</b>	<b>1 228 523</b>	<b>+1,7</b>	<b>17 055 142</b>	<b>-3,1</b>	<b>2 791 516</b>	<b>-1,2</b>	<b>100</b>
<b>3 871 535</b>	<b>-2,4</b>	<b>825 853</b>	<b>+2,8</b>	<b>7 100 329</b>	<b>-3,1</b>	<b>1 708 494</b>	<b>-0,2</b>	<b>101</b>
131 243	-1,6	17 743	+1,0	305 181	-6,4	50 690	+6,4	102
129 930	+0,7	11 023	+18,5	580 259	-3,6	36 804	+13,7	103
1 276 593	-3,1	266 357	-0,5	2 499 636	-4,7	621 443	-3,1	104
768 846	+1,2	22 145	+43,2	2 241 062	-1,2	64 680	+7,2	105
155 393	-4,3	49 366	-6,4	722 695	-3,4	229 311	-8,7	106
432 392	-5,2	35 609	-14,8	944 375	-0,9	75 135	+1,2	107
118 083	-1,2	427	-13,7	2 661 605	-3,7	4 959	-13,1	108

### 3.4 Leistung der Beherbergungsstätten nach Reisegebieten und Herkunftsländern

Januar bis Juni 2003

Reisegebiet Herkunftsland (ständiger Wohnsitz)	Ankünfte		Übernachtungen			Mittlere Aufenthalts- dauer <sup>3)</sup>
	aller Gäste	Verän- derung <sup>1)</sup>	aller Gäste	Verän- derung <sup>1)</sup>	Anteil <sup>2)</sup>	
<b>Eifel und Region Aachen</b>	<b>493 281</b>	<b>-1,5</b>	<b>1 218 316</b>	<b>-4,5</b>	<b>100</b>	<b>2,5</b>
<b>Bundesrepublik Deutschland</b>	<b>408 553</b>	<b>-2,4</b>	<b>1 037 108</b>	<b>-4,0</b>	<b>85,1</b>	<b>2,5</b>
<b>Ausland</b>	<b>84 728</b>	<b>+3,1</b>	<b>181 208</b>	<b>-7,0</b>	<b>14,9</b>	<b>2,1</b>
<b>Europa</b>	<b>66 459</b>	<b>+6,2</b>	<b>138 718</b>	<b>-7,6</b>	<b>76,6</b>	<b>2,1</b>
EU-Länder	52 262	+1,1	107 362	-12,0	59,2	2,1
Belgien	12 053	-3,0	28 141	-9,5	15,5	2,3
Dänemark	1 535	+27,0	2 310	+27,8	1,3	1,5
Finnland	549	-25,2	1 355	-31,1	0,7	2,5
Frankreich	6 975	+6,7	12 260	-1,1	6,8	1,8
Griechenland	389	-33,5	938	-26,9	0,5	2,4
Vereinigtes Königreich	8 854	+11,5	17 719	+12,0	9,8	2,0
Republik Irland	246	-40,1	550	-18,3	0,3	2,2
Italien	3 454	+1,0	6 747	-15,7	3,7	2,0
Luxemburg	588	+11,4	1 159	+24,5	0,6	2,0
Niederlande	12 185	+5,6	23 242	-10,3	12,8	1,9
Österreich	2 302	+7,8	4 666	-4,3	2,6	2,0
Portugal	200	-62,9	2 223	-66,3	1,2	11,1
Schweden	1 614	-12,6	2 926	-19,7	1,6	1,8
Spanien	1 318	-28,9	3 126	-55,2	1,7	2,4
Baltische Staaten	546	+24,7	1 246	+7,2	0,7	2,3
Island	17	-78,5	32	-85,3	-	1,9
Norwegen	476	+3,7	1 063	+36,5	0,6	2,2
Polen	2 389	+6,7	4 999	-5,2	2,8	2,1
Russland	1 224	+3,7	2 907	-5,4	1,6	2,4
Schweiz	2 222	+15,4	4 689	+19,9	2,6	2,1
Tschechische Republik	945	+5,4	1 983	+3,6	1,1	2,1
Türkei	1 279	+94,7	2 182	+55,7	1,2	1,7
Ungarn	733	+18,2	1 733	-6,4	1,0	2,4
Sonstige europäische Länder	4 366	+82,4	10 522	+24,1	5,8	2,4
<b>Afrika</b>	<b>2 560</b>	<b>+65,9</b>	<b>5 932</b>	<b>+12,0</b>	<b>3,3</b>	<b>2,3</b>
Republik Südafrika	117	-28,7	467	-7,2	0,3	4,0
Sonstige afrikanische Länder	2 443	+77,2	5 465	+14,0	3,0	2,2
<b>Asien</b>	<b>7 578</b>	<b>-16,7</b>	<b>17 248</b>	<b>-3,1</b>	<b>9,5</b>	<b>2,3</b>
Arabische Golfstaaten	1 411	+86,1	3 516	+31,9	1,9	2,5
Volksrepublik China und Hongkong	924	-27,8	2 657	-3,9	1,5	2,9
Israel	281	+7,7	1 060	+47,6	0,6	3,8
Japan	849	-4,7	1 694	-0,2	0,9	2,0
Südkorea	186	-1,6	484	-15,5	0,3	2,6
Taiwan	81	-73,9	202	-78,6	0,1	2,5
Sonstige asiatische Länder	3 846	-28,8	7 635	-9,4	4,2	2,0
<b>Amerika</b>	<b>4 548</b>	<b>-5,1</b>	<b>12 517</b>	<b>-2,0</b>	<b>6,9</b>	<b>2,8</b>
Kanada	389	+8,7	1 671	+91,0	0,9	4,3
USA	3 055	-15,4	8 268	-12,0	4,6	2,7
Mittelamerika und Karibik	210	+56,7	400	-3,8	0,2	1,9
Brasilien	234	-11,7	691	-8,1	0,4	3,0
Sonstige südamerikanische Länder	660	+56,8	1 487	+11,2	0,8	2,3
<b>Australien, Neuseeland und Ozeanien</b>	<b>335</b>	<b>+20,1</b>	<b>878</b>	<b>+13,3</b>	<b>0,5</b>	<b>2,6</b>
<b>Ohne Angabe</b>	<b>3 248</b>	<b>-16,5</b>	<b>5 915</b>	<b>-28,1</b>	<b>3,3</b>	<b>1,8</b>

1) Veränderung gegenüber dem Vorjahreszeitraum in % – 2) Bei Übernachtungen von Gästen aus der Bundesrepublik Deutschland und dem Ausland: Anteil an allen Übernachtungen im Bundesgebiet; sonst: Anteil an allen Übernachtungen am Ausland zusammen. – 3) mittlere Aufenthaltsdauer in Tagen = Übernachtungen / Ankünfte

Noch: **3.4 Leistung der Beherbergungsstätten nach Reisegebieten und Herkunftsländern**

Januar bis Juni 2003

Reisegebiet Herkunftsland (ständiger Wohnsitz)	Ankünfte		Übernachtungen			Mittlere Aufenthalts- dauer <sup>3)</sup>
	aller Gäste	Verän- derung <sup>1)</sup>	aller Gäste	Verän- derung <sup>1)</sup>	Anteil <sup>2)</sup>	
<b>Niederrhein</b>	<b>664 181</b>	<b>-5,0</b>	<b>1 324 823</b>	<b>-5,4</b>	<b>100</b>	<b>2,0</b>
<b>Bundesrepublik Deutschland</b>	<b>541 885</b>	<b>-7,0</b>	<b>1 061 152</b>	<b>-6,6</b>	<b>80,1</b>	<b>2,0</b>
<b>Ausland</b>	<b>122 296</b>	<b>+4,7</b>	<b>263 671</b>	<b>-0,1</b>	<b>19,9</b>	<b>2,2</b>
<b>Europa</b>	<b>100 534</b>	<b>+5,5</b>	<b>206 300</b>	<b>+1,8</b>	<b>78,2</b>	<b>2,1</b>
EU-Länder	82 749	+5,3	168 021	+3,0	63,7	2,0
Belgien	5 116	-12,4	9 854	+3,1	3,7	1,9
Dänemark	2 484	-8,4	5 280	-11,0	2,0	2,1
Finnland	641	-21,0	1 267	-24,8	0,5	2,0
Frankreich	7 389	-5,2	13 678	-10,3	5,2	1,9
Griechenland	557	-14,2	1 240	-33,7	0,5	2,2
Vereinigtes Königreich	13 235	-	31 920	-10,3	12,1	2,4
Republik Irland	429	-7,1	958	-1,9	0,4	2,2
Italien	4 707	-24,5	9 893	-36,8	3,8	2,1
Luxemburg	519	-8,6	804	-16,8	0,3	1,5
Niederlande	38 422	+28,1	72 247	+37,6	27,4	1,9
Österreich	4 422	-2,8	10 973	+4,0	4,2	2,5
Portugal	403	-30,2	1 025	-27,8	0,4	2,5
Schweden	2 162	-8,0	3 762	-11,7	1,4	1,7
Spanien	2 263	-19,1	5 120	-25,4	1,9	2,3
Baltische Staaten	577	+50,7	1 370	+42,0	0,5	2,4
Island	87	-11,2	155	-6,1	0,1	1,8
Norwegen	1 065	+13,9	2 060	+21,7	0,8	1,9
Polen	3 444	+34,6	7 058	+30,5	2,7	2,0
Russland	1 690	+0,5	5 465	-0,3	2,1	3,2
Schweiz	4 912	-5,6	8 470	-17,0	3,2	1,7
Tschechische Republik	1 365	-12,7	3 070	-32,9	1,2	2,2
Türkei	2 462	+21,5	5 160	+1,6	2,0	2,1
Ungarn	592	-2,8	1 347	+0,9	0,5	2,3
Sonstige europäische Länder	1 591	-6,3	4 124	-10,8	1,6	2,6
<b>Afrika</b>	<b>1 120</b>	<b>-3,4</b>	<b>2 510</b>	<b>-11,3</b>	<b>1,0</b>	<b>2,2</b>
Republik Südafrika	247	+3,3	818	+23,9	0,3	3,3
Sonstige afrikanische Länder	873	-5,1	1 692	-22,1	0,6	1,9
<b>Asien</b>	<b>5 977</b>	<b>-13,8</b>	<b>18 769</b>	<b>-12,5</b>	<b>7,1</b>	<b>3,1</b>
Arabische Golfstaaten	262	-35,9	783	-40,6	0,3	3,0
Volksrepublik China und Hongkong	1 262	+0,7	5 338	+3,2	2,0	4,2
Israel	333	-27,1	760	-38,5	0,3	2,3
Japan	1 050	-31,3	3 503	-26,1	1,3	3,3
Südkorea	538	+26,3	1 728	+38,2	0,7	3,2
Taiwan	302	-32,4	1 487	-28,9	0,6	4,9
Sonstige asiatische Länder	2 230	-7,5	5 170	-8,6	2,0	2,3
<b>Amerika</b>	<b>6 645</b>	<b>-3,6</b>	<b>20 924</b>	<b>-15,9</b>	<b>7,9</b>	<b>3,1</b>
Kanada	811	+0,4	2 893	-1,6	1,1	3,6
USA	4 980	-2,8	15 084	-18,3	5,7	3,0
Mittelamerika und Karibik	188	-23,0	687	-4,2	0,3	3,7
Brasilien	338	-21,0	1 382	-1,4	0,5	4,1
Sonstige südamerikanische Länder	328	+12,7	878	-35,2	0,3	2,7
<b>Australien, Neuseeland und Ozeanien</b>	<b>453</b>	<b>+0,2</b>	<b>1 126</b>	<b>-16,9</b>	<b>0,4</b>	<b>2,5</b>
<b>Ohne Angabe</b>	<b>7 567</b>	<b>+25,1</b>	<b>14 042</b>	<b>+29,6</b>	<b>5,3</b>	<b>1,9</b>

Anmerkungen siehe Seite 66

### Noch: 3.4 Leistung der Beherbergungsstätten nach Reisegebieten und Herkunftsländern

Januar bis Juni 2003

Reisegebiet Herkunftsland (ständiger Wohnsitz)	Ankünfte		Übernachtungen			Mittlere Aufenthalts- dauer <sup>3)</sup>
	aller Gäste	Verän- derung <sup>1)</sup>	aller Gäste	Verän- derung <sup>1)</sup>	Anteil <sup>2)</sup>	
<b>Münsterland</b>	<b>550 725</b>	<b>-2,7</b>	<b>1 243 065</b>	<b>+0,7</b>	<b>100</b>	<b>2,3</b>
<b>Bundesrepublik Deutschland</b>	<b>502 105</b>	<b>-3,4</b>	<b>1 142 834</b>	<b>-0,1</b>	<b>91,9</b>	<b>2,3</b>
<b>Ausland</b>	<b>48 620</b>	<b>+5,6</b>	<b>100 231</b>	<b>+11,1</b>	<b>8,1</b>	<b>2,1</b>
<b>Europa</b>	<b>39 336</b>	<b>+4,5</b>	<b>80 633</b>	<b>+11,7</b>	<b>80,4</b>	<b>2,0</b>
EU-Länder	30 472	+6,6	57 199	+19,4	57,1	1,9
Belgien	2 072	+3,9	3 957	+14,7	3,9	1,9
Dänemark	4 288	-6,5	6 265	+9,2	6,3	1,5
Finnland	681	+51,7	1 050	+50,6	1,0	1,5
Frankreich	2 812	+6,4	5 361	+32,1	5,3	1,9
Griechenland	265	+23,3	556	+36,9	0,6	2,1
Vereinigtes Königreich	3 738	-11,7	7 374	-5,3	7,4	2,0
Republik Irland	144	-20,0	289	-35,8	0,3	2,0
Italien	1 775	+10,0	3 419	+10,0	3,4	1,9
Luxemburg	418	+10,0	1 059	+83,2	1,1	2,5
Niederlande	8 890	+14,9	16 872	+25,7	16,8	1,9
Österreich	1 948	+34,5	4 835	+58,1	4,8	2,5
Portugal	310	+45,5	738	+7,9	0,7	2,4
Schweden	2 008	-0,6	3 036	+10,9	3,0	1,5
Spanien	1 123	+29,5	2 388	+36,4	2,4	2,1
Baltische Staaten	604	+39,8	1 626	+73,2	1,6	2,7
Island	66	+34,7	119	+32,2	0,1	1,8
Norwegen	620	-13,9	929	-38,1	0,9	1,5
Polen	2 582	-10,0	9 073	-11,3	9,1	3,5
Russland	795	-9,5	2 506	-5,7	2,5	3,2
Schweiz	1 828	+13,2	3 502	+10,2	3,5	1,9
Tschechische Republik	614	+13,7	1 314	+6,4	1,3	2,1
Türkei	324	-3,9	672	-25,9	0,7	2,1
Ungarn	470	-48,1	1 191	-32,9	1,2	2,5
Sonstige europäische Länder	961	+35,9	2 502	+45,2	2,5	2,6
<b>Afrika</b>	<b>223</b>	<b>-5,5</b>	<b>728</b>	<b>-17,3</b>	<b>0,7</b>	<b>3,3</b>
Republik Südafrika	123	+61,8	451	+110,7	0,4	3,7
Sonstige afrikanische Länder	100	-37,5	277	-58,4	0,3	2,8
<b>Asien</b>	<b>1 637</b>	<b>-2,2</b>	<b>4 205</b>	<b>-4,0</b>	<b>4,2</b>	<b>2,6</b>
Arabische Golfstaaten	229	+78,9	465	+2,0	0,5	2,0
Volksrepublik China und Hongkong	257	-27,4	608	-33,2	0,6	2,4
Israel	133	-25,7	325	-19,8	0,3	2,4
Japan	485	-10,2	1 005	-17,5	1,0	2,1
Südkorea	183	+18,1	452	+44,4	0,5	2,5
Taiwan	24	-31,4	52	-51,4	0,1	2,2
Sonstige asiatische Länder	326	+15,6	1 298	+34,0	1,3	4,0
<b>Amerika</b>	<b>2 981</b>	<b>-0,2</b>	<b>7 256</b>	<b>+7,0</b>	<b>7,2</b>	<b>2,4</b>
Kanada	390	+75,7	801	+71,9	0,8	2,1
USA	2 236	-8,7	5 698	+3,1	5,7	2,5
Mittelamerika und Karibik	102	+72,9	251	+90,2	0,3	2,5
Brasilien	177	+3,5	377	-13,3	0,4	2,1
Sonstige südamerikanische Länder	76	-9,5	129	-41,9	0,1	1,7
<b>Australien, Neuseeland und Ozeanien</b>	<b>205</b>	<b>-1,9</b>	<b>496</b>	<b>-0,6</b>	<b>0,5</b>	<b>2,4</b>
<b>Ohne Angabe</b>	<b>4 238</b>	<b>+28,6</b>	<b>6 913</b>	<b>+25,0</b>	<b>6,9</b>	<b>1,6</b>

Anmerkungen siehe Seite 66

Noch: **3.4 Leistung der Beherbergungsstätten nach Reisegebieten und Herkunftsländern**

Januar bis Juni 2003

Reisegebiet Herkunftsland (ständiger Wohnsitz)	Ankünfte		Übernachtungen			Mittlere Aufenthalts- dauer <sup>3)</sup>
	aller Gäste	Verän- derung <sup>1)</sup>	aller Gäste	Verän- derung <sup>1)</sup>	Anteil <sup>2)</sup>	
<b>Teutoburger Wald</b>	<b>753 399</b>	<b>-1,5</b>	<b>2 949 179</b>	<b>-3,8</b>	<b>100</b>	<b>3,9</b>
<b>Bundesrepublik Deutschland</b>	<b>681 562</b>	<b>-1,7</b>	<b>2 777 699</b>	<b>-4,0</b>	<b>94,2</b>	<b>4,1</b>
<b>Ausland</b>	<b>71 837</b>	<b>+0,1</b>	<b>171 480</b>	<b>+0,2</b>	<b>5,8</b>	<b>2,4</b>
<b>Europa</b>	<b>56 772</b>	<b>-1,7</b>	<b>136 712</b>	<b>-0,8</b>	<b>79,7</b>	<b>2,4</b>
EU-Länder	42 773	-0,6	96 900	+0,2	56,5	2,3
Belgien	3 087	+15,4	5 941	+16,2	3,5	1,9
Dänemark	3 450	-19,1	7 180	-31,9	4,2	2,1
Finnland	857	+21,2	2 032	+28,4	1,2	2,4
Frankreich	4 240	-4,1	7 933	-2,6	4,6	1,9
Griechenland	522	+6,7	1 333	+16,5	0,8	2,6
Vereinigtes Königreich	8 646	+1,6	19 180	+1,5	11,2	2,2
Republik Irland	413	-2,6	941	-4,4	0,5	2,3
Italien	3 277	-9,6	6 680	-8,4	3,9	2,0
Luxemburg	335	+10,6	616	+19,8	0,4	1,8
Niederlande	10 528	-1,7	29 634	+3,4	17,3	2,8
Österreich	3 151	+12,2	6 834	+24,1	4,0	2,2
Portugal	360	-15,7	956	-4,6	0,6	2,7
Schweden	2 007	-3,6	3 456	-6,7	2,0	1,7
Spanien	1 900	+19,5	4 184	+17,1	2,4	2,2
Baltische Staaten	567	-14,1	1 892	+22,1	1,1	3,3
Island	37	-38,3	65	-45,8	-	1,8
Norwegen	841	-18,4	1 608	-27,4	0,9	1,9
Polen	3 035	-16,8	9 949	-19,3	5,8	3,3
Russland	1 962	-7,6	4 813	-5,1	2,8	2,5
Schweiz	2 914	+1,2	4 863	-7,5	2,8	1,7
Tschechische Republik	1 177	+0,6	4 024	-3,6	2,3	3,4
Türkei	900	+10,2	2 408	+37,0	1,4	2,7
Ungarn	814	+13,5	2 365	+38,4	1,4	2,9
Sonstige europäische Länder	1 752	+10,0	7 825	+12,7	4,6	4,5
<b>Afrika</b>	<b>671</b>	<b>+85,4</b>	<b>1 728</b>	<b>+53,3</b>	<b>1,0</b>	<b>2,6</b>
Republik Südafrika	209	+31,4	835	+51,8	0,5	4,0
Sonstige afrikanische Länder	462	+127,6	893	+54,8	0,5	1,9
<b>Asien</b>	<b>4 586</b>	<b>+24,8</b>	<b>12 483</b>	<b>+22,8</b>	<b>7,3</b>	<b>2,7</b>
Arabische Golfstaaten	175	+20,7	478	-12,1	0,3	2,7
Volksrepublik China und Hongkong	1 193	+64,3	4 300	+157,3	2,5	3,6
Israel	288	+3,2	770	+12,7	0,4	2,7
Japan	929	-3,1	2 482	+2,0	1,4	2,7
Südkorea	380	+5,0	1 061	-8,7	0,6	2,8
Taiwan	191	-15,1	565	-19,1	0,3	3,0
Sonstige asiatische Länder	1 430	+46,1	2 827	-5,0	1,6	2,0
<b>Amerika</b>	<b>3 840</b>	<b>-7,4</b>	<b>10 439</b>	<b>-14,1</b>	<b>6,1</b>	<b>2,7</b>
Kanada	409	-7,3	1 176	-28,3	0,7	2,9
USA	2 934	-4,9	7 350	-6,8	4,3	2,5
Mittelamerika und Karibik	118	+78,8	512	+120,7	0,3	4,3
Brasilien	136	-44,7	687	-49,3	0,4	5,1
Sonstige südamerikanische Länder	243	-21,1	714	-31,1	0,4	2,9
<b>Australien, Neuseeland und Ozeanien</b>	<b>242</b>	<b>-65,6</b>	<b>701</b>	<b>-48,4</b>	<b>0,4</b>	<b>2,9</b>
<b>Ohne Angabe</b>	<b>5 726</b>	<b>+11,7</b>	<b>9 417</b>	<b>+9,4</b>	<b>5,5</b>	<b>1,6</b>

Anmerkungen siehe Seite 66

### Noch: 3.4 Leistung der Beherbergungsstätten nach Reisegebieten und Herkunftsländern

Januar bis Juni 2003

Reisegebiet Herkunftsland (ständiger Wohnsitz)	Ankünfte		Übernachtungen			Mittlere Aufenthalts- dauer <sup>3)</sup>
	aller Gäste	Verän- derung <sup>1)</sup>	aller Gäste	Verän- derung <sup>1)</sup>	Anteil <sup>2)</sup>	
<b>Sauerland</b>	<b>796 932</b>	<b>-0,2</b>	<b>2 833 674</b>	<b>-0,8</b>	<b>100</b>	<b>3,6</b>
<b>Bundesrepublik Deutschland</b>	<b>675 198</b>	<b>-1,2</b>	<b>2 406 327</b>	<b>-1,3</b>	<b>84,9</b>	<b>3,6</b>
<b>Ausland</b>	<b>121 734</b>	<b>+5,8</b>	<b>427 347</b>	<b>+2,3</b>	<b>15,1</b>	<b>3,5</b>
<b>Europa</b>	<b>115 937</b>	<b>+5,4</b>	<b>412 824</b>	<b>+1,8</b>	<b>96,6</b>	<b>3,6</b>
EU-Länder	110 169	+5,4	383 384	+1,5	89,7	3,5
Belgien	8 302	+21,2	27 806	+25,5	6,5	3,3
Dänemark	737	-12,3	1 933	+1,6	0,5	2,6
Finnland	309	+10,8	503	+12,3	0,1	1,6
Frankreich	1 650	+0,2	3 589	+4,4	0,8	2,2
Griechenland	144	+51,6	302	+70,6	0,1	2,1
Vereinigtes Königreich	1 748	-10,5	4 159	-11,7	1,0	2,4
Republik Irland	230	+10,0	603	+21,6	0,1	2,6
Italien	1 249	-7,0	2 758	-25,6	0,6	2,2
Luxemburg	272	+9,2	822	+28,0	0,2	3,0
Niederlande	92 301	+4,8	333 703	+0,2	78,1	3,6
Österreich	1 515	+9,9	3 600	+2,5	0,8	2,4
Portugal	151	-20,5	511	-11,0	0,1	3,4
Schweden	783	+3,8	1 382	+1,8	0,3	1,8
Spanien	778	+21,8	1 713	+13,4	0,4	2,2
Baltische Staaten	374	+345,2	792	+357,8	0,2	2,1
Island	64	-33,3	121	-50,8	-	1,9
Norwegen	269	-5,6	844	+49,4	0,2	3,1
Polen	1 418	-3,8	14 796	-7,6	3,5	10,4
Russland	349	-29,1	1 124	-21,2	0,3	3,2
Schweiz	1 235	+6,1	3 332	+0,6	0,8	2,7
Tschechische Republik	1 031	-4,2	3 933	+24,0	0,9	3,8
Türkei	211	+19,9	584	-11,9	0,1	2,8
Ungarn	303	-5,3	2 239	+143,1	0,5	7,4
Sonstige europäische Länder	514	+64,7	1 675	+15,0	0,4	3,3
<b>Afrika</b>	<b>82</b>	<b>-19,6</b>	<b>240</b>	<b>-10,4</b>	<b>0,1</b>	<b>2,9</b>
Republik Südafrika	40	-2,4	115	-2,5	-	2,9
Sonstige afrikanische Länder	42	-31,1	125	-16,7	-	3,0
<b>Asien</b>	<b>1 132</b>	<b>+9,4</b>	<b>2 923</b>	<b>+12,8</b>	<b>0,7</b>	<b>2,6</b>
Arabische Golfstaaten	49	-30,0	118	-21,9	-	2,4
Volksrepublik China und Hongkong	422	+43,5	1 225	+10,9	0,3	2,9
Israel	55	-14,1	145	+0,7	-	2,6
Japan	339	-0,6	741	+12,1	0,2	2,2
Südkorea	86	-22,5	137	-13,8	-	1,6
Taiwan	50	-9,1	110	+3,8	-	2,2
Sonstige asiatische Länder	131	+31,0	447	+68,7	0,1	3,4
<b>Amerika</b>	<b>1 663</b>	<b>+8,1</b>	<b>4 189</b>	<b>+2,2</b>	<b>1,0</b>	<b>2,5</b>
Kanada	160	+45,5	572	+22,5	0,1	3,6
USA	1 119	-1,0	2 681	-5,2	0,6	2,4
Mittelamerika und Karibik	229	+39,6	438	-1,4	0,1	1,9
Brasilien	90	+13,9	323	+55,3	0,1	3,6
Sonstige südamerikanische Länder	65	+16,1	175	+15,1	-	2,7
<b>Australien, Neuseeland und Ozeanien</b>	<b>88</b>	<b>-12,0</b>	<b>225</b>	<b>-5,1</b>	<b>0,1</b>	<b>2,6</b>
<b>Ohne Angabe</b>	<b>2 832</b>	<b>+24,6</b>	<b>6 946</b>	<b>+39,5</b>	<b>1,6</b>	<b>2,5</b>

Anmerkungen siehe Seite 66

### Noch: 3.4 Leistung der Beherbergungsstätten nach Reisegebieten und Herkunftsländern

Januar bis Juni 2003

Reisegebiet Herkunftsland (ständiger Wohnsitz)	Ankünfte		Übernachtungen			Mittlere Aufenthalts- dauer <sup>3)</sup>
	aller Gäste	Verän- derung <sup>1)</sup>	aller Gäste	Verän- derung <sup>1)</sup>	Anteil <sup>2)</sup>	
<b>Siegerland-Wittgenstein</b>	<b>105 281</b>	<b>-0,2</b>	<b>473 020</b>	<b>-3,4</b>	<b>100</b>	<b>4,5</b>
<b>Bundesrepublik Deutschland</b>	<b>93 098</b>	<b>-0,2</b>	<b>444 576</b>	<b>-3,9</b>	<b>94,0</b>	<b>4,8</b>
<b>Ausland</b>	<b>12 183</b>	<b>-0,2</b>	<b>28 444</b>	<b>+3,9</b>	<b>6,0</b>	<b>2,3</b>
<b>Europa</b>	<b>10 017</b>	<b>-1,6</b>	<b>20 540</b>	<b>-0,5</b>	<b>72,2</b>	<b>2,1</b>
EU-Länder	7 476	-5,4	15 362	-3,4	54,0	2,1
Belgien	576	+20,0	1 005	+31,4	3,5	1,7
Dänemark	174	-16,7	297	-24,0	1,0	1,7
Finnland	123	-8,9	169	-21,8	0,6	1,4
Frankreich	759	-12,6	1 382	-1,4	4,9	1,8
Griechenland	23	-28,1	42	-25,0	0,1	1,8
Vereinigtes Königreich	705	+17,9	1 105	+15,2	3,9	1,6
Republik Irland	66	+247,4	93	+322,7	0,3	1,4
Italien	557	-12,3	866	-4,1	3,0	1,6
Luxemburg	69	+3,0	126	+13,5	0,4	1,8
Niederlande	3 519	-7,6	8 781	-4,0	30,9	2,5
Österreich	409	-27,6	593	-45,9	2,1	1,4
Portugal	28	-40,4	40	-40,3	0,1	1,4
Schweden	282	+11,0	611	+27,6	2,1	2,2
Spanien	186	+2,2	252	-12,5	0,9	1,4
Baltische Staaten	69	+122,6	106	+135,6	0,4	1,5
Island	6	-90,5	10	-91,1	-	1,7
Norwegen	78	+5,4	155	-14,8	0,5	2,0
Polen	579	+5,9	1 203	-2,0	4,2	2,1
Russland	308	+35,1	735	+14,3	2,6	2,4
Schweiz	555	-	768	-6,9	2,7	1,4
Tschechische Republik	343	+11,0	719	-7,3	2,5	2,1
Türkei	88	+41,9	166	+17,7	0,6	1,9
Ungarn	278	+47,1	824	+112,4	2,9	3,0
Sonstige europäische Länder	237	+8,7	492	+22,4	1,7	2,1
<b>Afrika</b>	<b>47</b>	<b>-35,6</b>	<b>83</b>	<b>-54,1</b>	<b>0,3</b>	<b>1,8</b>
Republik Südafrika	14	-46,2	21	-54,3	0,1	1,5
Sonstige afrikanische Länder	33	-29,8	62	-54,1	0,2	1,9
<b>Asien</b>	<b>1 167</b>	<b>+21,9</b>	<b>5 769</b>	<b>+30,7</b>	<b>20,3</b>	<b>4,9</b>
Arabische Golfstaaten	153	+427,6	179	+145,2	0,6	1,2
Volksrepublik China und Hongkong	476	-9,8	4 628	+31,8	16,3	9,7
Israel	69	+200,0	100	+112,8	0,4	1,4
Japan	197	+38,7	337	+6,6	1,2	1,7
Südkorea	72	+350,0	122	x	0,4	1,7
Taiwan	18	-50,0	48	-53,8	0,2	2,7
Sonstige asiatische Länder	182	-0,5	355	+3,8	1,2	2,0
<b>Amerika</b>	<b>655</b>	<b>-13,8</b>	<b>1 568</b>	<b>-12,7</b>	<b>5,5</b>	<b>2,4</b>
Kanada	105	+5,0	141	-17,1	0,5	1,3
USA	467	-15,6	1 202	-3,1	4,2	2,6
Mittelamerika und Karibik	14	+366,7	44	x	0,2	3,1
Brasilien	60	-11,8	169	-32,4	0,6	2,8
Sonstige südamerikanische Länder	9	-75,0	12	-90,8	-	1,3
<b>Australien, Neuseeland und Ozeanien</b>	<b>27</b>	<b>-35,7</b>	<b>42</b>	<b>-38,2</b>	<b>0,1</b>	<b>1,6</b>
<b>Ohne Angabe</b>	<b>270</b>	<b>+37,1</b>	<b>442</b>	<b>+59,6</b>	<b>1,6</b>	<b>1,6</b>

Anmerkungen siehe Seite 66

### Noch: 3.4 Leistung der Beherbergungsstätten nach Reisegebieten und Herkunftsländern

Januar bis Juni 2003

Reisegebiet Herkunftsland (ständiger Wohnsitz)	Ankünfte		Übernachtungen			Mittlere Aufenthalts- dauer <sup>3)</sup>
	aller Gäste	Verän- derung <sup>1)</sup>	aller Gäste	Verän- derung <sup>1)</sup>	Anteil <sup>2)</sup>	
<b>Bergisches Land</b>	<b>590 748</b>	<b>-4,6</b>	<b>1 380 167</b>	<b>-6,1</b>	<b>100</b>	<b>2,3</b>
<b>Bundesrepublik Deutschland</b>	<b>499 463</b>	<b>-5,6</b>	<b>1 183 573</b>	<b>-5,9</b>	<b>85,8</b>	<b>2,4</b>
<b>Ausland</b>	<b>91 285</b>	<b>+1,2</b>	<b>196 594</b>	<b>-7,1</b>	<b>14,2</b>	<b>2,2</b>
<b>Europa</b>	<b>72 234</b>	<b>+0,9</b>	<b>144 881</b>	<b>-7,1</b>	<b>73,7</b>	<b>2,0</b>
EU-Länder	56 304	+1,7	107 038	-8,2	54,4	1,9
Belgien	4 650	-	8 163	-1,8	4,2	1,8
Dänemark	3 136	-8,0	4 983	-16,9	2,5	1,6
Finnland	1 078	+6,4	2 050	+21,2	1,0	1,9
Frankreich	9 745	+18,4	17 386	+15,0	8,8	1,8
Griechenland	826	+38,4	1 674	+10,0	0,9	2,0
Vereinigtes Königreich	10 476	-1,4	21 194	-11,2	10,8	2,0
Republik Irland	457	+3,2	1 770	+23,8	0,9	3,9
Italien	5 606	-16,8	12 001	-31,6	6,1	2,1
Luxemburg	672	+16,7	1 244	+11,4	0,6	1,9
Niederlande	8 595	+5,4	15 274	-8,0	7,8	1,8
Österreich	4 007	+21,2	7 913	+6,9	4,0	2,0
Portugal	566	-18,3	1 206	-30,3	0,6	2,1
Schweden	3 561	-8,9	6 166	-15,1	3,1	1,7
Spanien	2 929	-2,7	6 014	-13,6	3,1	2,1
Baltische Staaten	1 462	+98,1	3 389	+147,7	1,7	2,3
Island	159	+16,1	317	-4,8	0,2	2,0
Norwegen	905	-22,0	1 504	-21,3	0,8	1,7
Polen	2 781	-2,8	6 371	-22,6	3,2	2,3
Russland	1 468	+17,8	4 004	+2,4	2,0	2,7
Schweiz	3 692	-14,4	7 548	-14,9	3,8	2,0
Tschechische Republik	2 064	+6,9	5 314	+9,4	2,7	2,6
Türkei	1 018	-5,8	2 747	+3,9	1,4	2,7
Ungarn	806	-19,5	2 145	-6,0	1,1	2,7
Sonstige europäische Länder	1 575	-12,6	4 504	-8,9	2,3	2,9
<b>Afrika</b>	<b>1 233</b>	<b>+74,2</b>	<b>3 416</b>	<b>+67,2</b>	<b>1,7</b>	<b>2,8</b>
Republik Südafrika	270	-4,3	632	-28,0	0,3	2,3
Sonstige afrikanische Länder	963	+126,1	2 784	+139,0	1,4	2,9
<b>Asien</b>	<b>5 119</b>	<b>-10,2</b>	<b>15 896</b>	<b>-13,0</b>	<b>8,1</b>	<b>3,1</b>
Arabische Golfstaaten	248	-23,5	619	-28,3	0,3	2,5
Volksrepublik China und Hongkong	1 356	-11,1	4 788	-6,9	2,4	3,5
Israel	454	-3,4	971	-31,1	0,5	2,1
Japan	1 176	-17,1	3 132	-15,9	1,6	2,7
Südkorea	312	-35,0	799	-31,1	0,4	2,6
Taiwan	230	+2,7	676	+20,3	0,3	2,9
Sonstige asiatische Länder	1 343	+6,5	4 911	-9,0	2,5	3,7
<b>Amerika</b>	<b>6 916</b>	<b>-17,4</b>	<b>20 624</b>	<b>-25,0</b>	<b>10,5</b>	<b>3,0</b>
Kanada	636	+25,7	1 377	-6,9	0,7	2,2
USA	5 400	-20,3	16 598	-25,9	8,4	3,1
Mittelamerika und Karibik	300	-16,0	845	-19,1	0,4	2,8
Brasilien	301	-30,3	928	-42,5	0,5	3,1
Sonstige südamerikanische Länder	279	-8,2	876	-10,3	0,4	3,1
<b>Australien, Neuseeland und Ozeanien</b>	<b>443</b>	<b>-14,6</b>	<b>919</b>	<b>-41,8</b>	<b>0,5</b>	<b>2,1</b>
<b>Ohne Angabe</b>	<b>5 340</b>	<b>+61,7</b>	<b>10 858</b>	<b>+73,6</b>	<b>5,5</b>	<b>2,0</b>

Anmerkungen siehe Seite 66



### Noch: 3.4 Leistung der Beherbergungsstätten nach Reisegebieten und Herkunftsländern

Januar bis Juni 2003

Reisegebiet Herkunftsland (ständiger Wohnsitz)	Ankünfte		Übernachtungen			Mittlere Aufenthalts- dauer <sup>3)</sup>
	aller Gäste	Verän- derung <sup>1)</sup>	aller Gäste	Verän- derung <sup>1)</sup>	Anteil <sup>2)</sup>	
<b>Bonn und Rhein-Sieg-Kreis</b>	<b>467 196</b>	<b>-3,9</b>	<b>980 822</b>	<b>-4,8</b>	<b>100</b>	<b>2,1</b>
<b>Bundesrepublik Deutschland</b>	<b>402 428</b>	<b>-5,0</b>	<b>829 643</b>	<b>-6,2</b>	<b>84,6</b>	<b>2,1</b>
<b>Ausland</b>	<b>64 768</b>	<b>+2,8</b>	<b>151 179</b>	<b>+3,8</b>	<b>15,4</b>	<b>2,3</b>
<b>Europa</b>	<b>47 184</b>	<b>+3,7</b>	<b>100 628</b>	<b>+3,4</b>	<b>66,6</b>	<b>2,1</b>
EU-Länder	34 677	+1,2	71 534	+1,6	47,3	2,1
Belgien	4 735	+16,9	10 034	+14,3	6,6	2,1
Dänemark	921	-9,4	1 827	-4,3	1,2	2,0
Finnland	434	-19,5	965	-12,3	0,6	2,2
Frankreich	4 591	+7,6	9 223	+8,8	6,1	2,0
Griechenland	357	-5,8	1 083	+12,2	0,7	3,0
Vereinigtes Königreich	7 497	-2,3	14 135	-7,1	9,3	1,9
Republik Irland	272	-9,9	667	-2,8	0,4	2,5
Italien	3 295	-0,3	7 850	+9,0	5,2	2,4
Luxemburg	385	-29,9	699	-22,6	0,5	1,8
Niederlande	6 373	-1,6	12 132	+7,9	8,0	1,9
Österreich	2 990	+16,0	6 229	+8,2	4,1	2,1
Portugal	225	-26,7	787	-43,7	0,5	3,5
Schweden	1 051	-4,3	2 147	-20,0	1,4	2,0
Spanien	1 551	-10,6	3 756	-8,3	2,5	2,4
Baltische Staaten	979	+204,0	2 320	+117,4	1,5	2,4
Island	78	+8,3	243	+10,5	0,2	3,1
Norwegen	602	-15,8	1 216	-9,7	0,8	2,0
Polen	1 171	+6,8	3 063	-12,5	2,0	2,6
Russland	2 598	+15,2	6 688	+8,1	4,4	2,6
Schweiz	2 963	-6,1	5 728	-2,9	3,8	1,9
Tschechische Republik	802	+11,2	1 929	+19,7	1,3	2,4
Türkei	942	+36,7	2 176	+22,8	1,4	2,3
Ungarn	713	-1,8	1 661	+6,1	1,1	2,3
Sonstige europäische Länder	1 659	+14,1	4 070	+9,7	2,7	2,5
<b>Afrika</b>	<b>1 196</b>	<b>-8,3</b>	<b>4 624</b>	<b>+13,3</b>	<b>3,1</b>	<b>3,9</b>
Republik Südafrika	212	+61,8	650	+69,3	0,4	3,1
Sonstige afrikanische Länder	984	-16,1	3 974	+7,4	2,6	4,0
<b>Asien</b>	<b>6 249</b>	<b>-0,5</b>	<b>19 383</b>	<b>+12,1</b>	<b>12,8</b>	<b>3,1</b>
Arabische Golfstaaten	741	-21,3	3 693	+3,0	2,4	5,0
Volksrepublik China und Hongkong	1 077	-24,7	3 102	-9,7	2,1	2,9
Israel	525	+35,7	1 270	+28,3	0,8	2,4
Japan	1 436	-22,9	4 399	-6,3	2,9	3,1
Südkorea	149	-10,2	306	-8,7	0,2	2,1
Taiwan	211	+56,3	492	+18,8	0,3	2,3
Sonstige asiatische Länder	2 110	+55,5	6 121	+59,7	4,0	2,9
<b>Amerika</b>	<b>6 005</b>	<b>-3,1</b>	<b>17 013</b>	<b>-3,5</b>	<b>11,3</b>	<b>2,8</b>
Kanada	607	+5,4	2 188	+14,0	1,4	3,6
USA	4 095	-14,4	11 598	-11,4	7,7	2,8
Mittelamerika und Karibik	286	+45,2	666	+17,3	0,4	2,3
Brasilien	238	+27,3	707	+26,7	0,5	3,0
Sonstige südamerikanische Länder	779	+72,0	1 854	+24,8	1,2	2,4
<b>Australien, Neuseeland und Ozeanien</b>	<b>429</b>	<b>+8,6</b>	<b>1 220</b>	<b>+2,7</b>	<b>0,8</b>	<b>2,8</b>
<b>Ohne Angabe</b>	<b>3 705</b>	<b>+11,2</b>	<b>8 311</b>	<b>+1,2</b>	<b>5,5</b>	<b>2,2</b>

Anmerkungen siehe Seite 66

Noch: **3.4 Leistung der Beherbergungsstätten nach Reisegebieten und Herkunftsländern**

Januar bis Juni 2003

Reisegebiet Herkunftsland (ständiger Wohnsitz)	Ankünfte		Übernachtungen			Mittlere Aufenthalts- dauer <sup>3)</sup>
	aller Gäste	Verän- derung <sup>1)</sup>	aller Gäste	Verän- derung <sup>1)</sup>	Anteil <sup>2)</sup>	
<b>Köln</b>	<b>862 123</b>	<b>-1,8</b>	<b>1 622 254</b>	<b>+2,9</b>	<b>100</b>	<b>1,9</b>
<b>Bundesrepublik Deutschland</b>	<b>606 757</b>	<b>-4,3</b>	<b>1 070 616</b>	<b>-0,8</b>	<b>66,0</b>	<b>1,8</b>
<b>Ausland</b>	<b>255 366</b>	<b>+4,6</b>	<b>551 638</b>	<b>+11,0</b>	<b>34,0</b>	<b>2,2</b>
<b>Europa</b>	<b>190 090</b>	<b>+7,3</b>	<b>397 349</b>	<b>+12,5</b>	<b>72,0</b>	<b>2,1</b>
EU-Länder	152 563	+4,1	312 760	+9,0	56,7	2,1
Belgien	10 951	+23,5	18 976	+30,2	3,4	1,7
Dänemark	4 214	+3,3	9 225	+7,1	1,7	2,2
Finnland	2 257	+2,5	5 926	+14,9	1,1	2,6
Frankreich	15 669	+10,4	30 883	+19,9	5,6	2,0
Griechenland	2 293	+12,3	6 427	+24,4	1,2	2,8
Vereinigtes Königreich	47 172	-5,2	83 789	-4,2	15,2	1,8
Republik Irland	1 462	-18,1	3 232	-17,7	0,6	2,2
Italien	19 500	-1,0	51 954	+2,2	9,4	2,7
Luxemburg	1 971	+7,2	3 165	+10,5	0,6	1,6
Niederlande	20 486	+4,0	39 314	+13,6	7,1	1,9
Österreich	8 847	+15,0	18 866	+20,9	3,4	2,1
Portugal	1 912	+19,2	4 357	+29,9	0,8	2,3
Schweden	4 982	+21,6	10 801	+23,2	2,0	2,2
Spanien	10 847	+20,2	25 845	+27,3	4,7	2,4
Baltische Staaten	1 034	+34,1	2 461	+11,4	0,4	2,4
Island	812	+25,9	2 045	+55,0	0,4	2,5
Norwegen	2 411	+43,4	4 975	+53,5	0,9	2,1
Polen	2 793	+18,4	5 738	+22,3	1,0	2,1
Russland	4 438	+7,6	12 205	+10,8	2,2	2,8
Schweiz	13 781	+25,5	26 451	+23,7	4,8	1,9
Tschechische Republik	2 420	+53,4	5 060	+58,4	0,9	2,1
Türkei	4 101	+34,0	10 271	+36,0	1,9	2,5
Ungarn	1 549	+14,3	3 388	+22,4	0,6	2,2
Sonstige europäische Länder	4 188	+6,6	11 995	+34,1	2,2	2,9
<b>Afrika</b>	<b>2 771</b>	<b>+31,1</b>	<b>8 527</b>	<b>+51,6</b>	<b>1,5</b>	<b>3,1</b>
Republik Südafrika	610	+16,4	1 575	+25,0	0,3	2,6
Sonstige afrikanische Länder	2 161	+36,0	6 952	+59,3	1,3	3,2
<b>Asien</b>	<b>22 471</b>	<b>+0,5</b>	<b>56 351</b>	<b>+14,8</b>	<b>10,2</b>	<b>2,5</b>
Arabische Golfstaaten	1 814	+15,5	5 471	+18,3	1,0	3,0
Volksrepublik China und Hongkong	4 048	-12,2	8 742	+8,8	1,6	2,2
Israel	1 744	+4,1	4 876	+11,2	0,9	2,8
Japan	7 370	-6,6	16 340	+15,1	3,0	2,2
Südkorea	954	+11,8	2 170	+25,4	0,4	2,3
Taiwan	1 457	+26,4	5 121	+35,5	0,9	3,5
Sonstige asiatische Länder	5 084	+10,1	13 631	+10,6	2,5	2,7
<b>Amerika</b>	<b>30 903</b>	<b>-9,2</b>	<b>70 099</b>	<b>-1,3</b>	<b>12,7</b>	<b>2,3</b>
Kanada	2 417	+5,0	6 975	+52,4	1,3	2,9
USA	24 339	-10,4	52 105	-7,1	9,4	2,1
Mittelamerika und Karibik	1 179	-12,2	2 962	-0,8	0,5	2,5
Brasilien	1 336	+6,8	3 408	-2,3	0,6	2,6
Sonstige südamerikanische Länder	1 632	-17,0	4 649	+19,8	0,8	2,8
<b>Australien, Neuseeland und Ozeanien</b>	<b>2 376</b>	<b>-10,4</b>	<b>5 753</b>	<b>+4,6</b>	<b>1,0</b>	<b>2,4</b>
<b>Ohne Angabe</b>	<b>6 755</b>	<b>+16,5</b>	<b>13 559</b>	<b>+8,7</b>	<b>2,5</b>	<b>2,0</b>

Anmerkungen siehe Seite 66

### Noch: 3.4 Leistung der Beherbergungsstätten nach Reisegebieten und Herkunftsländern

Januar bis Juni 2003

Reisegebiet Herkunftsland (ständiger Wohnsitz)	Ankünfte		Übernachtungen			Mittlere Aufenthalts- dauer <sup>3)</sup>
	aller Gäste	Verän- derung <sup>1)</sup>	aller Gäste	Verän- derung <sup>1)</sup>	Anteil <sup>2)</sup>	
<b>Düsseldorf</b>	<b>617 025</b>	<b>-5,0</b>	<b>1 117 906</b>	<b>-11,8</b>	<b>100</b>	<b>1,8</b>
<b>Bundesrepublik Deutschland</b>	<b>392 729</b>	<b>-4,3</b>	<b>673 576</b>	<b>-8,9</b>	<b>60,3</b>	<b>1,7</b>
<b>Ausland</b>	<b>224 296</b>	<b>-6,4</b>	<b>444 330</b>	<b>-15,9</b>	<b>39,7</b>	<b>2,0</b>
<b>Europa</b>	<b>158 008</b>	<b>-4,9</b>	<b>301 928</b>	<b>-14,5</b>	<b>68,0</b>	<b>1,9</b>
EU-Länder	126 404	-5,9	232 635	-16,4	52,4	1,8
Belgien	5 215	-5,4	8 113	-12,0	1,8	1,6
Dänemark	2 416	-26,7	4 597	-32,4	1,0	1,9
Finnland	4 131	-16,2	7 819	-24,4	1,8	1,9
Frankreich	12 118	-11,8	21 988	-17,7	4,9	1,8
Griechenland	3 536	+2,3	8 500	-5,4	1,9	2,4
Vereinigtes Königreich	32 547	-4,3	53 756	-12,6	12,1	1,7
Republik Irland	2 137	+12,9	4 751	+5,3	1,1	2,2
Italien	15 848	-23,9	33 794	-36,2	7,6	2,1
Luxemburg	1 422	+8,5	2 178	-0,5	0,5	1,5
Niederlande	16 766	+9,3	28 787	-1,0	6,5	1,7
Österreich	7 869	-7,4	16 696	-9,1	3,8	2,1
Portugal	1 906	+3,5	3 937	-19,6	0,9	2,1
Schweden	5 288	-23,4	9 514	-30,4	2,1	1,8
Spanien	15 205	+19,3	28 205	-2,7	6,3	1,9
Baltische Staaten	684	+23,9	1 512	-9,6	0,3	2,2
Island	280	-8,5	669	-19,4	0,2	2,4
Norwegen	2 267	-15,9	4 402	-23,2	1,0	1,9
Polen	1 882	+1,5	4 096	+7,3	0,9	2,2
Russland	3 997	-7,9	11 006	-14,4	2,5	2,8
Schweiz	10 257	-9,3	18 282	-20,5	4,1	1,8
Tschechische Republik	1 459	+1,2	3 323	+1,5	0,7	2,3
Türkei	4 023	+12,8	9 831	+11,8	2,2	2,4
Ungarn	1 055	-1,6	2 511	-2,5	0,6	2,4
Sonstige europäische Länder	5 700	+19,2	13 661	+12,0	3,1	2,4
<b>Afrika</b>	<b>2 246</b>	<b>-14,6</b>	<b>5 523</b>	<b>-22,7</b>	<b>1,2</b>	<b>2,5</b>
Republik Südafrika	557	-12,6	1 462	+4,5	0,3	2,6
Sonstige afrikanische Länder	1 689	-15,3	4 061	-29,3	0,9	2,4
<b>Asien</b>	<b>34 006</b>	<b>-5,9</b>	<b>75 914</b>	<b>-14,8</b>	<b>17,1</b>	<b>2,2</b>
Arabische Golfstaaten	4 933	+3,2	8 734	-16,5	2,0	1,8
Volksrepublik China und Hongkong	3 045	-1,1	8 993	-7,3	2,0	3,0
Israel	2 299	-31,8	5 273	-34,5	1,2	2,3
Japan	17 596	-3,5	37 736	-9,7	8,5	2,1
Südkorea	982	-20,6	2 385	-23,2	0,5	2,4
Taiwan	704	-25,8	1 923	-36,2	0,4	2,7
Sonstige asiatische Länder	4 447	-0,8	10 870	-16,4	2,4	2,4
<b>Amerika</b>	<b>19 333</b>	<b>-19,1</b>	<b>42 539</b>	<b>-27,5</b>	<b>9,6</b>	<b>2,2</b>
Kanada	1 653	+7,0	4 306	+3,0	1,0	2,6
USA	14 791	-22,3	30 988	-29,6	7,0	2,1
Mittelamerika und Karibik	943	+18,8	2 247	-9,6	0,5	2,4
Brasilien	870	-28,2	2 589	-33,5	0,6	3,0
Sonstige südamerikanische Länder	1 076	-17,9	2 409	-41,5	0,5	2,2
<b>Australien, Neuseeland und Ozeanien</b>	<b>1 552</b>	<b>-6,6</b>	<b>3 514</b>	<b>-24,6</b>	<b>0,8</b>	<b>2,3</b>
<b>Ohne Angabe</b>	<b>9 151</b>	<b>+1,2</b>	<b>14 912</b>	<b>-4,1</b>	<b>3,4</b>	<b>1,6</b>

Anmerkungen siehe Seite 66

### Noch: 3.4 Leistung der Beherbergungsstätten nach Reisegebieten und Herkunftsländern

Januar bis Juni 2003

Reisegebiet Herkunftsland (ständiger Wohnsitz)	Ankünfte		Übernachtungen			Mittlere Aufenthalts- dauer <sup>3)</sup>
	aller Gäste	Verän- derung <sup>1)</sup>	aller Gäste	Verän- derung <sup>1)</sup>	Anteil <sup>2)</sup>	
<b>Ruhrgebiet</b>	<b>983 124</b>	<b>+0,8</b>	<b>1 911 916</b>	<b>-1,6</b>	<b>100</b>	<b>1,9</b>
<b>Bundesrepublik Deutschland</b>	<b>851 714</b>	<b>+0,5</b>	<b>1 636 522</b>	<b>-1,7</b>	<b>85,6</b>	<b>1,9</b>
<b>Ausland</b>	<b>131 410</b>	<b>+3,3</b>	<b>275 394</b>	<b>-0,7</b>	<b>14,4</b>	<b>2,1</b>
<b>Europa</b>	<b>110 708</b>	<b>+4,4</b>	<b>223 107</b>	<b>+4,0</b>	<b>81,0</b>	<b>2,0</b>
EU-Länder	78 665	+1,1	153 812	-0,3	55,9	2,0
Belgien	5 552	+6,3	11 938	+28,6	4,3	2,2
Dänemark	3 684	-5,9	6 676	-9,6	2,4	1,8
Finnland	2 112	+36,0	4 379	+14,4	1,6	2,1
Frankreich	8 541	+1,9	14 892	-3,0	5,4	1,7
Griechenland	1 605	+47,9	3 372	+24,0	1,2	2,1
Vereinigtes Königreich	12 949	-6,1	26 563	-15,4	9,6	2,1
Republik Irland	558	+22,4	1 224	+17,2	0,4	2,2
Italien	7 224	-15,1	16 489	-19,6	6,0	2,3
Luxemburg	1 228	+23,5	1 856	+16,7	0,7	1,5
Niederlande	15 804	+4,1	27 387	+5,8	9,9	1,7
Österreich	7 349	+1,9	17 589	+13,3	6,4	2,4
Portugal	936	-19,2	1 954	-20,0	0,7	2,1
Schweden	7 051	+3,5	10 511	+13,3	3,8	1,5
Spanien	4 072	+14,8	8 982	+12,3	3,3	2,2
Baltische Staaten	1 505	+62,2	2 974	+77,0	1,1	2,0
Island	123	+46,4	298	+20,2	0,1	2,4
Norwegen	1 573	-10,6	2 943	+4,4	1,1	1,9
Polen	5 409	+1,3	12 655	+2,9	4,6	2,3
Russland	3 901	+41,2	10 153	+49,3	3,7	2,6
Schweiz	7 335	+13,6	13 539	+4,0	4,9	1,8
Tschechische Republik	2 898	+32,6	6 479	+42,5	2,4	2,2
Türkei	3 512	+32,2	7 046	+14,2	2,6	2,0
Ungarn	1 307	-7,2	2 774	-21,3	1,0	2,1
Sonstige europäische Länder	4 480	-3,2	10 434	+13,8	3,8	2,3
<b>Afrika</b>	<b>1 051</b>	<b>-11,4</b>	<b>3 102</b>	<b>+4,9</b>	<b>1,1</b>	<b>3,0</b>
Republik Südafrika	309	+35,5	776	+27,0	0,3	2,5
Sonstige afrikanische Länder	742	-22,5	2 326	-0,8	0,8	3,1
<b>Asien</b>	<b>6 252</b>	<b>-9,4</b>	<b>18 047</b>	<b>-14,8</b>	<b>6,6</b>	<b>2,9</b>
Arabische Golfstaaten	381	-19,8	1 356	+0,7	0,5	3,6
Volksrepublik China und Hongkong	1 316	-7,3	4 433	+3,6	1,6	3,4
Israel	530	-10,5	1 842	-26,6	0,7	3,5
Japan	1 619	+0,4	3 815	-8,6	1,4	2,4
Südkorea	333	-10,7	926	-37,1	0,3	2,8
Taiwan	258	-14,6	642	-27,6	0,2	2,5
Sonstige asiatische Länder	1 815	-14,7	5 033	-22,7	1,8	2,8
<b>Amerika</b>	<b>8 199</b>	<b>-0,1</b>	<b>21 343</b>	<b>-22,1</b>	<b>7,7</b>	<b>2,6</b>
Kanada	571	-26,4	1 543	-30,1	0,6	2,7
USA	6 326	+0,3	16 559	-24,4	6,0	2,6
Mittelamerika und Karibik	395	+113,5	773	+34,4	0,3	2,0
Brasilien	409	-22,1	1 267	-13,8	0,5	3,1
Sonstige südamerikanische Länder	498	+20,6	1 201	-2,1	0,4	2,4
<b>Australien, Neuseeland und Ozeanien</b>	<b>595</b>	<b>-22,1</b>	<b>1 413</b>	<b>-42,0</b>	<b>0,5</b>	<b>2,4</b>
<b>Ohne Angabe</b>	<b>4 605</b>	<b>+11,2</b>	<b>8 382</b>	<b>-4,2</b>	<b>3,0</b>	<b>1,8</b>

Anmerkungen siehe Seite 66

Noch: **3.4 Leistung der Beherbergungsstätten nach Reisegebieten und Herkunftsländern**

Januar bis Juni 2003

Reisegebiet Herkunftsland (ständiger Wohnsitz)	Ankünfte		Übernachtungen			Mittlere Aufenthalts- dauer <sup>3)</sup>
	aller Gäste	Verän- derung <sup>1)</sup>	aller Gäste	Verän- derung <sup>1)</sup>	Anteil <sup>2)</sup>	
<b>Nordrhein-Westfalen</b>	<b>6 884 015</b>	<b>-2,3</b>	<b>17 055 142</b>	<b>-3,1</b>	<b>100</b>	<b>2,5</b>
<b>Bundesrepublik Deutschland</b>	<b>5 655 492</b>	<b>-3,1</b>	<b>14 263 626</b>	<b>-3,5</b>	<b>83,6</b>	<b>2,5</b>
<b>Ausland</b>	<b>1 228 523</b>	<b>+1,7</b>	<b>2 791 516</b>	<b>-1,2</b>	<b>16,4</b>	<b>2,3</b>
<b>Europa</b>	<b>967 279</b>	<b>+2,9</b>	<b>2 163 620</b>	<b>-</b>	<b>77,5</b>	<b>2,2</b>
EU-Länder	774 514	+1,6	1 706 007	-1,4	61,1	2,2
Belgien	62 309	+6,4	133 928	+9,5	4,8	2,1
Dänemark	27 039	-8,4	50 573	-11,3	1,8	1,9
Finnland	13 172	-1,4	27 515	-4,2	1,0	2,1
Frankreich	74 489	+2,4	138 575	+1,8	5,0	1,9
Griechenland	10 517	+9,3	25 467	+4,8	0,9	2,4
Vereinigtes Königreich	147 567	-3,1	280 894	-7,3	10,1	1,9
Republik Irland	6 414	-2,6	15 078	-0,8	0,5	2,4
Italien	66 492	-12,4	152 451	-18,8	5,5	2,3
Luxemburg	7 879	+7,0	13 728	+10,7	0,5	1,7
Niederlande	233 869	+7,9	607 373	+4,7	21,8	2,6
Österreich	44 809	+6,3	98 794	+8,2	3,5	2,2
Portugal	6 997	-7,9	17 734	-26,6	0,6	2,5
Schweden	30 789	-4,2	54 312	-6,1	1,9	1,8
Spanien	42 172	+11,0	89 585	+0,3	3,2	2,1
Baltische Staaten	8 401	+57,4	19 688	+53,5	0,7	2,3
Island	1 729	+2,4	4 074	+4,4	0,1	2,4
Norwegen	11 107	-3,5	21 699	-1,3	0,8	2,0
Polen	27 483	+2,4	79 001	-4,8	2,8	2,9
Russland	22 730	+6,7	61 606	+4,2	2,2	2,7
Schweiz	51 694	+4,3	97 172	-1,7	3,5	1,9
Tschechische Republik	15 118	+12,7	37 148	+11,4	1,3	2,5
Türkei	18 860	+24,6	43 243	+17,3	1,5	2,3
Ungarn	8 620	-3,4	22 178	+7,2	0,8	2,6
Sonstige europäische Länder	27 023	+14,9	71 804	+14,7	2,6	2,7
<b>Afrika</b>	<b>13 200</b>	<b>+15,6</b>	<b>36 413</b>	<b>+12,3</b>	<b>1,3</b>	<b>2,8</b>
Republik Südafrika	2 708	+8,0	7 802	+17,8	0,3	2,9
Sonstige afrikanische Länder	10 492	+17,8	28 611	+10,8	1,0	2,7
<b>Asien</b>	<b>96 174</b>	<b>-4,5</b>	<b>246 988</b>	<b>-3,4</b>	<b>8,8</b>	<b>2,6</b>
Arabische Golfstaaten	10 396	+8,0	25 412	-2,6	0,9	2,4
Volksrepublik China und Hongkong	15 376	-6,8	48 814	+6,7	1,7	3,2
Israel	6 711	-13,5	17 392	-15,5	0,6	2,6
Japan	33 046	-6,7	75 184	-5,6	2,7	2,3
Südkorea	4 175	-4,4	10 570	-6,3	0,4	2,5
Taiwan	3 526	-8,9	11 318	-10,9	0,4	3,2
Sonstige asiatische Länder	22 944	-1,1	58 298	-2,4	2,1	2,5
<b>Amerika</b>	<b>91 688</b>	<b>-10,0</b>	<b>228 511</b>	<b>-13,7</b>	<b>8,2</b>	<b>2,5</b>
Kanada	8 148	+5,2	23 643	+13,0	0,8	2,9
USA	69 742	-12,9	168 131	-17,1	6,0	2,4
Mittelamerika und Karibik	3 964	+11,8	9 825	+2,3	0,4	2,5
Brasilien	4 189	-13,9	12 528	-18,8	0,4	3,0
Sonstige südamerikanische Länder	5 645	+0,1	14 384	-9,7	0,5	2,5
<b>Australien, Neuseeland und Ozeanien</b>	<b>6 745</b>	<b>-13,3</b>	<b>16 287</b>	<b>-17,2</b>	<b>0,6</b>	<b>2,4</b>
<b>Ohne Angabe</b>	<b>53 437</b>	<b>+15,0</b>	<b>99 697</b>	<b>+11,1</b>	<b>3,6</b>	<b>1,9</b>

Anmerkungen siehe Seite 66

## 4. Leistung der Campingplätze nach Herkunftsländern

Juni 2003

Herkunftsland (ständiger Wohnsitz)	Ankünfte		Übernachtungen			Mittlere Aufenthaltsdauer <sup>3)</sup>
	aller Gäste	Veränderung <sup>1)</sup>	aller Gäste	Veränderung <sup>1)</sup>	Anteil <sup>2)</sup>	
<b>Nordrhein-Westfalen</b>	<b>67 622</b>	<b>+59,0</b>	<b>186 931</b>	<b>+68,7</b>	<b>100</b>	<b>2,8</b>
<b>Bundesrepublik Deutschland</b>	<b>58 806</b>	<b>+64,4</b>	<b>161 001</b>	<b>+72,4</b>	<b>86,1</b>	<b>2,7</b>
<b>Ausland</b>	<b>8 816</b>	<b>+30,5</b>	<b>25 930</b>	<b>+49,2</b>	<b>13,9</b>	<b>2,9</b>
<b>Europa</b>	<b>8 678</b>	<b>+30,8</b>	<b>25 635</b>	<b>+49,1</b>	<b>98,9</b>	<b>3,0</b>
EU-Länder	8 340	+30,6	24 884	+49,3	96,0	3,0
Belgien	535	+77,7	1 896	+85,9	7,3	3,5
Dänemark	494	+21,7	868	+32,9	3,3	1,8
Finnland	215	+2,9	373	-2,1	1,4	1,7
Frankreich	132	-13,7	206	-54,0	0,8	1,6
Griechenland	-	-100,0	-	-100,0	-	-
Vereinigtes Königreich	461	+4,8	1 570	+80,5	6,1	3,4
Republik Irland	31	-	112	+100,0	0,4	3,6
Italien	100	+26,6	190	-32,1	0,7	1,9
Luxemburg	559	x	1 467	x	5,7	2,6
Niederlande	5 484	+24,5	17 571	+42,4	67,8	3,2
Österreich	29	-48,2	67	-24,7	0,3	2,3
Portugal	8	+100,0	10	+150,0	-	1,3
Schweden	251	-5,3	417	-3,2	1,6	1,7
Spanien	41	+51,9	137	+117,5	0,5	3,3
Baltische Staaten	15	+36,4	15	-60,5	0,1	1,0
Island	5	-16,7	5	-28,6	-	1,0
Norwegen	89	-13,6	182	-8,1	0,7	2,0
Polen	62	+72,2	149	+44,7	0,6	2,4
Russland	5	x	5	x	-	1,0
Schweiz	113	+41,3	267	+94,9	1,0	2,4
Tschechische Republik	13	+116,7	30	-11,8	0,1	2,3
Türkei	7	x	42	x	0,2	6,0
Ungarn	13	+333,3	18	+350,0	0,1	1,4
Sonstige europäische Länder	16	+220,0	38	+442,9	0,1	2,4
<b>Afrika</b>	<b>-</b>	<b>-100,0</b>	<b>-</b>	<b>-100,0</b>	<b>-</b>	<b>-</b>
Republik Südafrika	-	-100,0	-	-100,0	-	-
Sonstige afrikanische Länder	-	-	-	-	-	-
<b>Asien</b>	<b>16</b>	<b>+33,3</b>	<b>35</b>	<b>+25,0</b>	<b>0,1</b>	<b>2,2</b>
Arabische Golfstaaten	2	x	6	x	-	3,0
Volksrepublik China und Hongkong	-	-100,0	-	-100,0	-	-
Israel	8	x	16	x	0,1	2,0
Japan	4	+33,3	11	+266,7	-	2,8
Südkorea	2	x	2	x	-	1,0
Taiwan	-	-	-	-	-	-
Sonstige asiatische Länder	-	-	-	-	-	-
<b>Amerika</b>	<b>81</b>	<b>+15,7</b>	<b>188</b>	<b>+79,0</b>	<b>0,7</b>	<b>2,3</b>
Kanada	18	+260,0	18	+157,1	0,1	1,0
USA	61	-3,2	162	+68,8	0,6	2,7
Mittelamerika und Karibik	-	-100,0	-	-100,0	-	-
Brasilien	2	x	8	x	-	4,0
Sonstige südamerikanische Länder	-	-	-	-	-	-
<b>Australien, Neuseeland und Ozeanien</b>	<b>36</b>	<b>+12,5</b>	<b>56</b>	<b>+27,3</b>	<b>0,2</b>	<b>1,6</b>
<b>Ohne Angabe</b>	<b>5</b>	<b>-28,6</b>	<b>16</b>	<b>+60,0</b>	<b>0,1</b>	<b>3,2</b>

1) Veränderung gegenüber dem Vorjahresmonat in % – 2) Bei Übernachtungen von Gästen aus der Bundesrepublik Deutschland und dem Ausland: Anteil an allen Übernachtungen im Bundesgebiet; sonst: Anteil an allen Übernachtungen am Ausland zusammen. – 3) mittlere Aufenthaltsdauer in Tagen = Übernachtungen / Ankünfte

## Noch: 4. Leistung der Campingplätze nach Herkunftsländern

Januar bis Juni 2003

Herkunftsland (ständiger Wohnsitz)	Ankünfte		Übernachtungen			Mittlere Aufenthaltsdauer <sup>3)</sup>
	aller Gäste	Veränderung <sup>1)</sup>	aller Gäste	Veränderung <sup>1)</sup>	Anteil <sup>2)</sup>	
<b>Nordrhein-Westfalen</b>	<b>129 499</b>	<b>+2,9</b>	<b>378 388</b>	<b>+6,5</b>	<b>100</b>	<b>2,9</b>
<b>Bundesrepublik Deutschland</b>	<b>110 470</b>	<b>+1,9</b>	<b>318 005</b>	<b>+5,8</b>	<b>84,0</b>	<b>2,9</b>
<b>Ausland</b>	<b>19 029</b>	<b>+9,0</b>	<b>60 383</b>	<b>+10,0</b>	<b>16,0</b>	<b>3,2</b>
<b>Europa</b>	<b>18 708</b>	<b>+8,6</b>	<b>59 580</b>	<b>+9,3</b>	<b>98,7</b>	<b>3,2</b>
EU-Länder	17 991	+7,8	57 724	+8,2	95,6	3,2
Belgien	1 073	+19,1	3 422	+5,6	5,7	3,2
Dänemark	724	+10,2	1 281	+6,6	2,1	1,8
Finnland	278	+9,9	478	+4,4	0,8	1,7
Frankreich	259	-2,3	639	-12,5	1,1	2,5
Griechenland	7	-36,4	22	-35,3	-	3,1
Vereinigtes Königreich	919	-1,8	2 862	+24,8	4,7	3,1
Republik Irland	67	+26,4	208	+108,0	0,3	3,1
Italien	155	+4,0	311	-40,1	0,5	2,0
Luxemburg	574	x	1 521	x	2,5	2,6
Niederlande	13 465	+4,6	45 988	+5,3	76,2	3,4
Österreich	78	-54,1	233	-29,2	0,4	3,0
Portugal	24	+242,9	40	+300,0	0,1	1,7
Schweden	322	-8,5	563	-5,5	0,9	1,7
Spanien	46	+9,5	156	+30,0	0,3	3,4
Baltische Staaten	114	+245,5	334	+237,4	0,6	2,9
Island	10	+25,0	20	+122,2	-	2,0
Norwegen	170	+0,6	462	+46,7	0,8	2,7
Polen	130	+78,1	360	+66,7	0,6	2,8
Russland	7	-36,4	7	-36,4	-	1,0
Schweiz	201	+3,1	454	+11,8	0,8	2,3
Tschechische Republik	37	+311,1	68	+58,1	0,1	1,8
Türkei	7	+250,0	42	x	0,1	6,0
Ungarn	16	-5,9	42	+90,9	0,1	2,6
Sonstige europäische Länder	25	-13,8	67	+67,5	0,1	2,7
<b>Afrika</b>	<b>11</b>	<b>+57,1</b>	<b>15</b>	<b>+25,0</b>	<b>-</b>	<b>1,4</b>
Republik Südafrika	6	-14,3	10	-16,7	-	1,7
Sonstige afrikanische Länder	5	x	5	x	-	1,0
<b>Asien</b>	<b>33</b>	<b>+26,9</b>	<b>82</b>	<b>+86,4</b>	<b>0,1</b>	<b>2,5</b>
Arabische Golfstaaten	2	x	6	x	-	3,0
Volksrepublik China und Hongkong	15	-16,7	41	+20,6	0,1	2,7
Israel	8	x	16	x	-	2,0
Japan	6	+50,0	17	+240,0	-	2,8
Südkorea	2	-33,3	2	-33,3	-	1,0
Taiwan	-	-	-	-	-	-
Sonstige asiatische Länder	-	-100,0	-	-100,0	-	-
<b>Amerika</b>	<b>116</b>	<b>+3,6</b>	<b>252</b>	<b>+40,8</b>	<b>0,4</b>	<b>2,2</b>
Kanada	23	+76,9	23	+15,0	-	1,0
USA	83	-3,5	210	+54,4	0,3	2,5
Mittelamerika und Karibik	-	-100,0	-	-100,0	-	-
Brasilien	5	+150,0	14	+133,3	-	2,8
Sonstige südamerikanische Länder	5	-28,6	5	-44,4	-	1,0
<b>Australien, Neuseeland und Ozeanien</b>	<b>56</b>	<b>+14,3</b>	<b>88</b>	<b>+23,9</b>	<b>0,1</b>	<b>1,6</b>
<b>Ohne Angabe</b>	<b>105</b>	<b>+356,5</b>	<b>366</b>	<b>x</b>	<b>0,6</b>	<b>3,5</b>

Anmerkungen siehe Seite 78





## **Reisegebiete / Regionen in Nordrhein-Westfalen**



# Nordrhein-Westfalen

## Reisegebiete des Landes

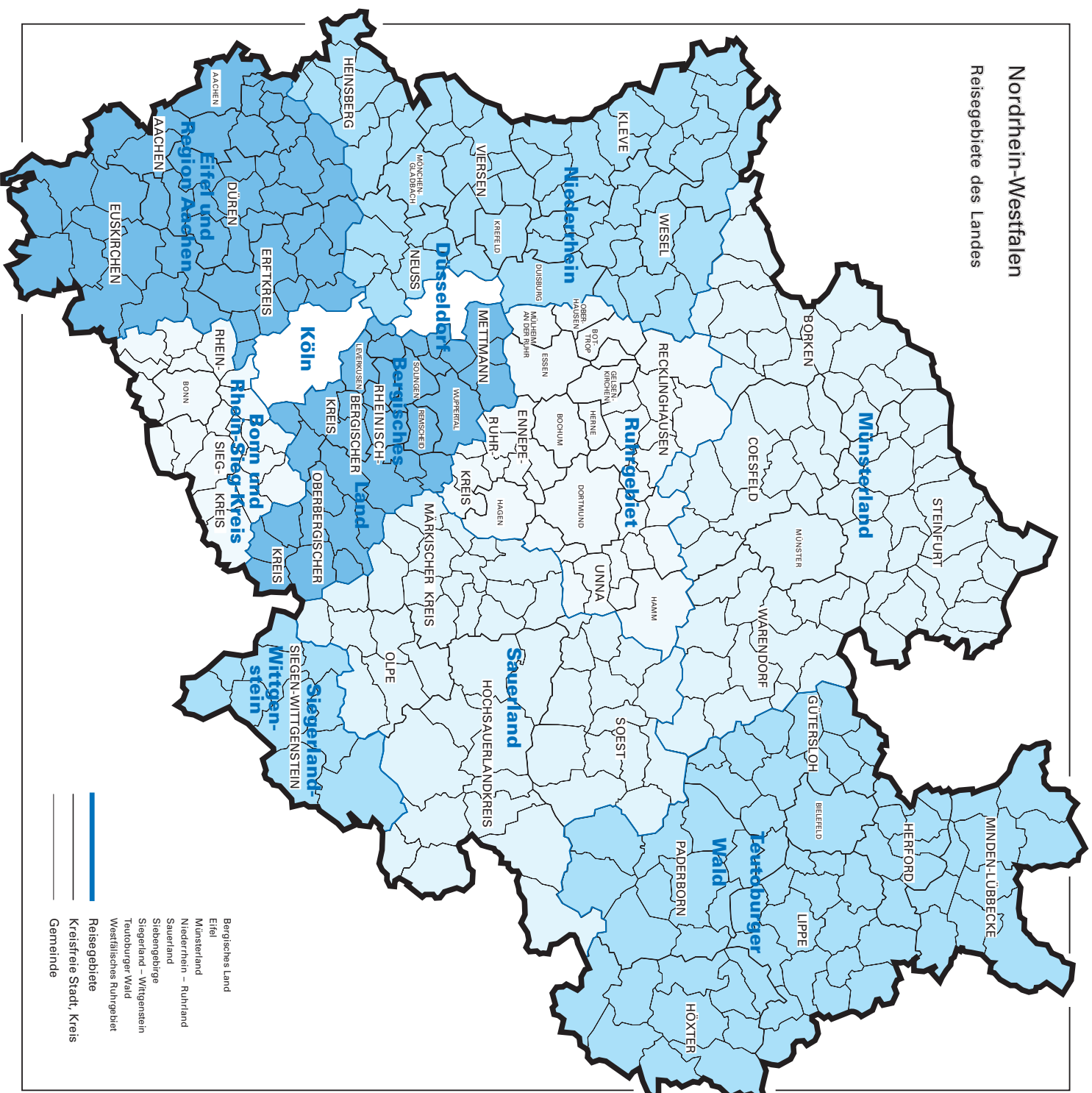

- Bergisches Land
- Eifel
- Münsterland
- Niederrhein – Ruhrland
- Sauerland
- Siebengebirge
- Siegerland – Wittgenstein
- Teutoburger Wald
- Westfälisches Ruhrgebiet
- Reisegebiete
- Kreisfreie Stadt, Kreis
- Gemeinde



## Reisegebiete in Nordrhein-Westfalen

Amtliche Schlüsselnummer	Verwaltungsbezirk	Amtliche Schlüsselnummer	Verwaltungsbezirk
<b>Eifel und Region Aachen</b>		<b>Siegerland-Wittgenstein</b>	
313 000	Aachen, krfr. Stadt	970 000	Kreis Siegen-Wittgenstein
354 000	Kreis Aachen		
358 000	Kreis Düren		
362 000	Erftkreis		
366 000	Kreis Euskirchen		
<b>Niederrhein</b>		<b>Bergisches Land</b>	
112 000	Duisburg, krfr. Stadt	120 000	Remscheid, krfr. Stadt
114 000	Krefeld, krfr. Stadt	122 000	Solingen, krfr. Stadt
116 000	Mönchengladbach, krfr. Stadt	124 000	Wuppertal, krfr. Stadt
154 000	Kreis Kleve	158 000	Kreis Mettmann
162 000	Kreis Neuss	316 000	Leverkusen, krfr. Stadt
166 000	Kreis Viersen	374 000	Oberbergischer Kreis
170 000	Kreis Wesel	378 000	Rheinisch-Bergischer Kreis
370 000	Kreis Heinsberg		
<b>Münsterland</b>		<b>Bonn und Rhein-Sieg-Kreis</b>	
515 000	Münster, krfr. Stadt	314 000	Bonn, krfr. Stadt
554 000	Kreis Borken	382 000	Rhein-Sieg-Kreis
558 000	Kreis Coesfeld		
566 000	Kreis Steinfurt		
570 000	Kreis Warendorf		
<b>Teutoburger Wald</b>		<b>Köln</b>	
711 000	Bielefeld, krfr. Stadt	315 000	Köln, krfr. Stadt
754 000	Kreis Gütersloh		
758 000	Kreis Herford		
762 000	Kreis Höxter		
766 000	Kreis Lippe		
770 000	Kreis Minden-Lübbecke		
774 000	Kreis Paderborn		
<b>Sauerland</b>		<b>Düsseldorf</b>	
958 000	Hochsauerlandkreis	111 000	Düsseldorf, krfr. Stadt
962 000	Märkischer Kreis		
966 000	Kreis Olpe		
974 000	Kreis Soest		
		<b>Ruhrgebiet</b>	
		113 000	Essen, krfr. Stadt
		117 000	Mühlheim an der Ruhr, krfr. Stadt
		119 000	Oberhausen, krfr. Stadt
		512 000	Bottrop, krfr. Stadt
		513 000	Gelsenkirchen, krfr. Stadt
		562 000	Kreis Recklinghausen
		911 000	Bochum, krfr. Stadt
		913 000	Dortmund, krfr. Stadt
		914 000	Hagen, krfr. Stadt
		915 000	Hamm, krfr. Stadt
		916 000	Herne, krfr. Stadt
		954 000	Ennepe-Ruhr-Kreis
		978 000	Kreis Unna



## **Kurorte und Erholungsorte in Nordrhein-Westfalen**





# Nordrhein-Westfalen

Kurorte und Erholungsorte des Landes

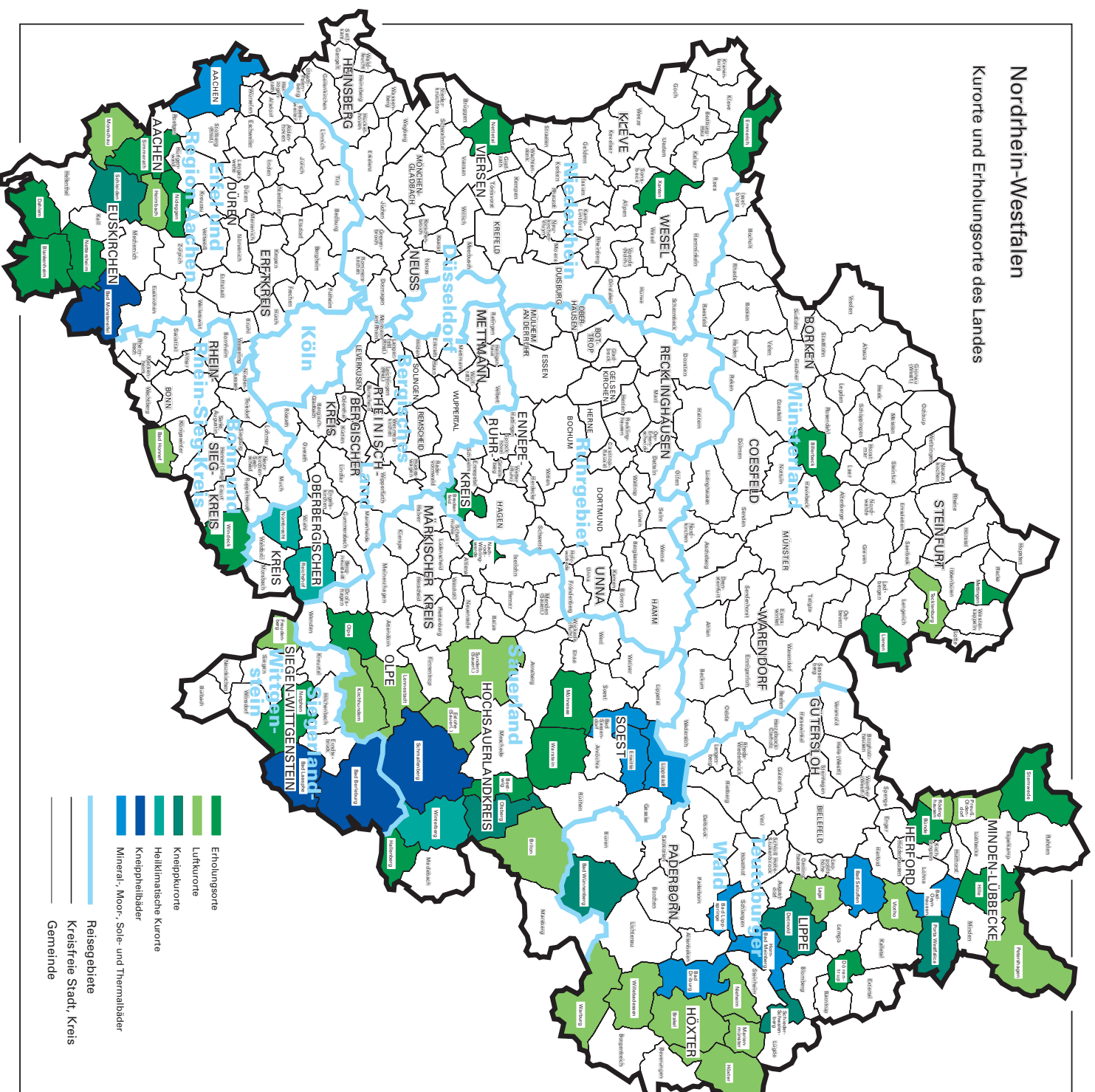







## **Veröffentlichungen**

## **Veröffentlichungen aus den Fachbereichen Außenhandel, Beherbergung und Straßenverkehrsunfälle**

### **Außenhandel Nordrhein-Westfalens, Ausfuhr und Einfuhr – Vorläufige Ergebnisse**

Inhalt: Das Monatsheft enthält die vorläufigen Ergebnisse des grenzüberschreitenden Warenverkehrs Nordrhein-Westfalens mit den Ländern der Europäischen Union und den übrigen Ländern. Dargestellt wird die Aus- und Einfuhrmenge sowie der Warenwert und dessen prozentuale Veränderung zum Vorjahresmonat für die wichtigsten Warengruppen.

Bestell-Nr. G 31 3 2003\*)

Preis: 2,30 EUR (Jahresbezugspreis: 23,00 EUR)

**Fachliche Auskünfte zu diesen Veröffentlichungen erteilt Ihnen gerne Siegfried Saitzek und Petra Kathmann unter Telefon-Nr. 0211 9449-2715 bzw. 0211 9449-3715**

### **Gäste und Übernachtungen im Reiseverkehr Nordrhein-Westfalens**

Inhalt: Das Heft enthält vorläufige Ergebnisse von Ankünften, Übernachtungen und Aufenthaltsdauer der Gäste in nordrhein-westfälischen Beherbergungsstätten sowie die Zahl der Beherbergungsstätten, Gästebetten und die prozentuale Kapazitätsauslastung gegliedert nach Bade-, Kur-, Erholungsorten und sonstigen Gemeinden, nach Betriebsarten, Regionaleinheiten, Reisegebieten und nach Herkunftsländern. Dargestellt wird die Anzahl, die prozentuale Veränderung gegenüber dem Vorjahresmonat sowie die durchschnittliche Aufenthaltsdauer in Tagen.

Bestell-Nr. G 41 3 2003\*)

Preis: 5,10 EUR (Jahresbezugspreis: 51,00 EUR)

**Fachliche Auskünfte zu diesen Veröffentlichungen erteilen Ihnen gerne Anita Klein und Ursula Kuroczik unter Telefon-Nr. 0211 9449-2738 bzw. 0211 9449-3738.**

### **Straßenverkehrsunfälle in Nordrhein-Westfalen – Vorläufige Ergebnisse**

Inhalt: Dieser monatliche Schnellbericht enthält die ersten vorläufigen Zahlen von Straßenverkehrsunfällen und der dabei verunglückten Personen für Nordrhein-Westfalen und für die Regierungsbezirke nach Unfallkategorien. Dargestellt werden die monatlichen und die kumulierten Unfallzahlen, die Vorjahreszahlen und die prozentuale Veränderung gegenüber den Vorjahreszeiträumen.

Bestell-Nr. H 11 3 2003\*)

Preis: 1,30 EUR (Jahresbezugspreis: 13,00 EUR)

### **Straßenverkehrsunfälle in Nordrhein-Westfalen**

Inhalt: Der Monatsbericht enthält Ergebnisse von Straßenverkehrsunfällen und dabei Verunglückten in Nordrhein-Westfalen nach Unfallkategorien, nach Straßen-, Unfallarten, Unfalltypen, nach Tagesdatum, Ortslage, Art der Verkehrsbeteiligung, Unfallursachen und nach Fehlverhalten der Fahrzeugführer sowie die Anzahl der Verunglückten nach der Schwere der Verletzung, Altersgruppen und Geschlecht. Dargestellt werden die monatlichen und die kumulierten Zahlen, die Vorjahresergebnisse und die prozentuale Veränderung gegenüber den Vorjahreszeiträumen. Auf Gemeindeebene sind Ergebnisse nach Ortslage und Unfallkategorien enthalten.

Bestell-Nr. H 12 3 2003\*)

Preis: 4,40 EUR (Jahresbezugspreis: 44,00 EUR)

**Fachliche Auskünfte zu diesen Veröffentlichungen erteilen Ihnen gerne Petra Focks und Jörg Möller unter Telefon-Nr. 0211 9449-3737 bzw. 0211 9449-2737.**

\*) Bei Bestellungen bitte gewünschten Monat / Vierteljahr angeben (01 = Januar; 02 = Februar usw. bzw. 41 = 1. Vierteljahr; 42 = 2. Vierteljahr usw.)