



Gäste und Übernachtungen im Reiseverkehr Nordrhein-Westfalens

Mai 2003

Herausgegeben vom
Landesamt für Datenverarbeitung und Statistik Nordrhein-Westfalen
Mauerstraße 51, 40476 Düsseldorf • Postfach 10 11 05, 40002 Düsseldorf
Telefon 0211 9449-01 • Telefax 0211 442006
Internet: <http://www.lids.nrw.de>
E-Mail: poststelle@lds.nrw.de

Erschienen im August 2003

Preis dieser Ausgabe:
5,10 EUR (Jahresbezugspreis 51,00 EUR)

© Landesamt für Datenverarbeitung und Statistik NRW, Düsseldorf, 2003
Für nicht gewerbliche Zwecke sind Vervielfältigung und unentgeltliche Verbreitung, auch auszugsweise, mit Quellenangabe gestattet. Die Verbreitung, auch auszugsweise, über elektronische Systeme/Datenträger bedarf der vorherigen Zustimmung. Alle übrigen Rechte bleiben vorbehalten.

Inhalt

	Seite
Vorbemerkungen	5
 Tabellenteil	
1. Entwicklung der Ankünfte und Übernachtungen	9
2. Kapazität und Leistung der Beherbergungsstätten nach	
2.1 Verwaltungsbezirken	10
2.2 Gemeindegruppen und Betriebsarten	24
2.3 Reisegebieten und Betriebsarten	28
2.4 Reisegebieten und Herkunftsländern	32
3. Leistung der Beherbergungsstätten nach	
3.1 Verwaltungsbezirken	44
3.2 Gemeindegruppen und Betriebsarten	58
3.3 Reisegebieten und Betriebsarten	62
3.4 Reisegebieten und Herkunftsländern	66
4. Leistung der Campingplätze nach Herkunftsländern	78
 Karte	
Reisegebiete in Nordrhein-Westfalen	83
Übersicht über die neuen Reisegebiete / Regionen in Nordrhein-Westfalen	85
 Karte	
Kur- und Erholungsorte in Nordrhein-Westfalen	89
Verzeichnis der Kurorte und Erholungsorte in Nordrhein-Westfalen	91
 Veröffentlichungen	 93

Vorbemerkungen

Neues Merkmal: Die Zimmerauslastung

Ab Januar 2003 gibt es in der Beherbergungsstatistik für die Betriebe der klassischen Hotellerie (das sind die Hotels, die Gasthöfe, die Pensionen und die Hotels garni) ein neues Merkmal, welches präziser als es bisher durch die Bettenauslastung geschah, die Auslastung eines Betriebes wiedergibt, die sog. Zimmerauslastung. Sie berechnet sich nach der Anzahl der täglich belegten Zimmer – unabhängig von der Zahl der Personen –, addiert über den gesamten Monat. Die so ermittelte Anzahl der belegten „Zimmertage“ zum Verhältnis der Anzahl der angebotenen „Zimmertage“ ergibt die durchschnittliche Belegung der Gästezimmer. Unter Zimmertage versteht man die im Monat an einem Tag belegten bzw. angebotenen Gästezimmer. Als ein Zimmer wird auch ein Appartement oder eine Wohnung gezählt.

Zusammen mit der durchschnittlichen Auslastung der angebotenen Betten erhält der Nutzer ein sehr gutes Maß für die allgemeine Auslastung der Beherbergungsstätten.

Reisegebiete in Nordrhein-Westfalen

Ab Januar 2000 wurden die nordrhein-westfälischen Reisegebiete neu festgelegt. Statt bisher neun Reisegebiete ist das Land jetzt in elf touristische Regionen eingeteilt. Eine grafische Darstellung der neuen Regionen und die Zuordnung der kreisfreien Städte und Kreise befinden sich am Ende des Berichtes.

Prädikatisierte Orte in NRW

Die Zahl der prädikatisierten Orte in Nordrhein-Westfalen beträgt zur Zeit 68. Darunter befinden sich 9 Mineral-, Moor-, Sole- und Thermalbäder, 3 Heilklimatische Kurorte, 8 Kneippkurorte, 4 Kneippheilbäder, 18 Luftkurorte und 26 Erholungsorte. Eine Übersicht der Lage dieser Orte finden Sie ebenfalls am Ende des Berichtes.

Gäste und Übernachtungen im Reiseverkehr NRW's

Die vorliegenden Monatsergebnisse enthalten vorläufige Zahlen. In der Regel weichen aber die endgültigen Ergebnisse nur geringfügig davon ab. In den aufsummierten Teiljahresergebnissen im zweiten Teil des Berichtes fließen jeweils nachträgliche Meldungen von Beherbergungsbetrieben ein, so dass diese Ergebnisse im Laufes des Jahres beständiger werden.

Die Rechtsgrundlage dieser Erhebung ist das Gesetz zur Neuordnung der Statistik über die Beherbergung im Reiseverkehr vom 22. Mai 2002 (BGBl. I S. 1642). Nach § 3 dieses Gesetzes werden nur Beherbergungsstätten in die Erhebung einbezogen, die gleichzeitig mehr als acht Gäste vorübergehend beherbergen können.

Zur Zeit gibt es in Nordrhein-Westfalen acht Gemeinden (von 396), die keine Beherbergungsstätte mit mehr als acht Betten haben und deshalb nicht in die Erhebung einbezogen sind.

Zeichenerklärung

(nach DIN 55 301)

- 0 weniger als die Hälfte von 1 in der letzten besetzten Stelle, jedoch mehr als nichts
- nichts vorhanden (genau null)
- . Zahlenwert unbekannt oder geheim zu halten
- x Tabellenfach gesperrt, weil Aussage nicht sinnvoll
- . . . Angabe fällt später an

Hinweis

Abweichungen in den Summen ergeben sich aus dem Runden der Einzelwerte.

Eventuelle Abweichungen der Monatswerte in *Tabelle 1* gegenüber den Monatswerten vorangegangener Statistischer Berichte ergeben sich durch Nachmeldungen.

Tabellenteil

1. Entwicklung der Ankünfte und Übernachtungen

Zeitraum	Ankünfte		Übernachtungen		Ankünfte		Übernachtungen	
	aller Gäste	ausländischer Gäste	aller Gäste	ausländischer Gäste	aller Gäste	ausländischer Gäste	aller Gäste	ausländischer Gäste
	Anzahl				Veränderungen zum Vorjahresmonat in %			
2002 Januar	1 047 417	194 052	2 599 021	458 993	+4,3	+5,0	+2,2	+4,9
Februar	1 062 153	197 857	2 648 701	494 380	+2,1	+0,6	+1,7	+3,8
März	1 155 759	200 087	2 943 325	479 510	-7,1	-8,9	-3,4	-8,0
April	1 220 328	223 669	3 055 171	527 288	+12,5	+25,5	+6,1	+35,9
Mai	1 261 219	191 428	3 134 407	429 864	-9,5	-13,7	-8,8	-13,8
Juni	1 296 718	200 948	3 228 334	434 999	+0,4	+4,8	+1,5	+5,5
Juli	1 177 621	228 041	3 214 532	549 247	+9,5	+6,1	+3,8	+4,7
August	1 130 357	226 823	3 179 490	552 840	-8,7	+2,1	-7,0	-1,0
September	1 415 838	242 527	3 521 358	565 672	-3,0	+4,5	-4,1	+4,6
Oktober	1 354 175	238 908	3 466 862	538 011	-2,3	-3,6	-4,6	-12,0
November	1 279 741	202 648	2 954 171	438 470	-1,1	+2,4	-2,2	-0,4
Dezember	971 880	186 020	2 390 212	403 430	-0,2	+8,1	-2,2	+2,8
2003 Januar	983 987	193 678	2 419 927	445 804	-6,1	-0,2	-6,9	-2,9
Februar	1 020 675	180 841	2 453 366	420 453	-3,9	-8,6	-7,4	-15,0
März	1 196 945	216 083	2 956 185	517 112	+3,6	+8,0	+0,4	+7,8
April	1 044 976	183 007	2 742 733	401 240	-14,4	-18,2	-10,2	-23,9
Mai	1 370 176	236 812	3 352 065	535 706	+8,6	+23,7	+6,9	+24,6
Juni
Juli
August
September
Oktober
November
Dezember

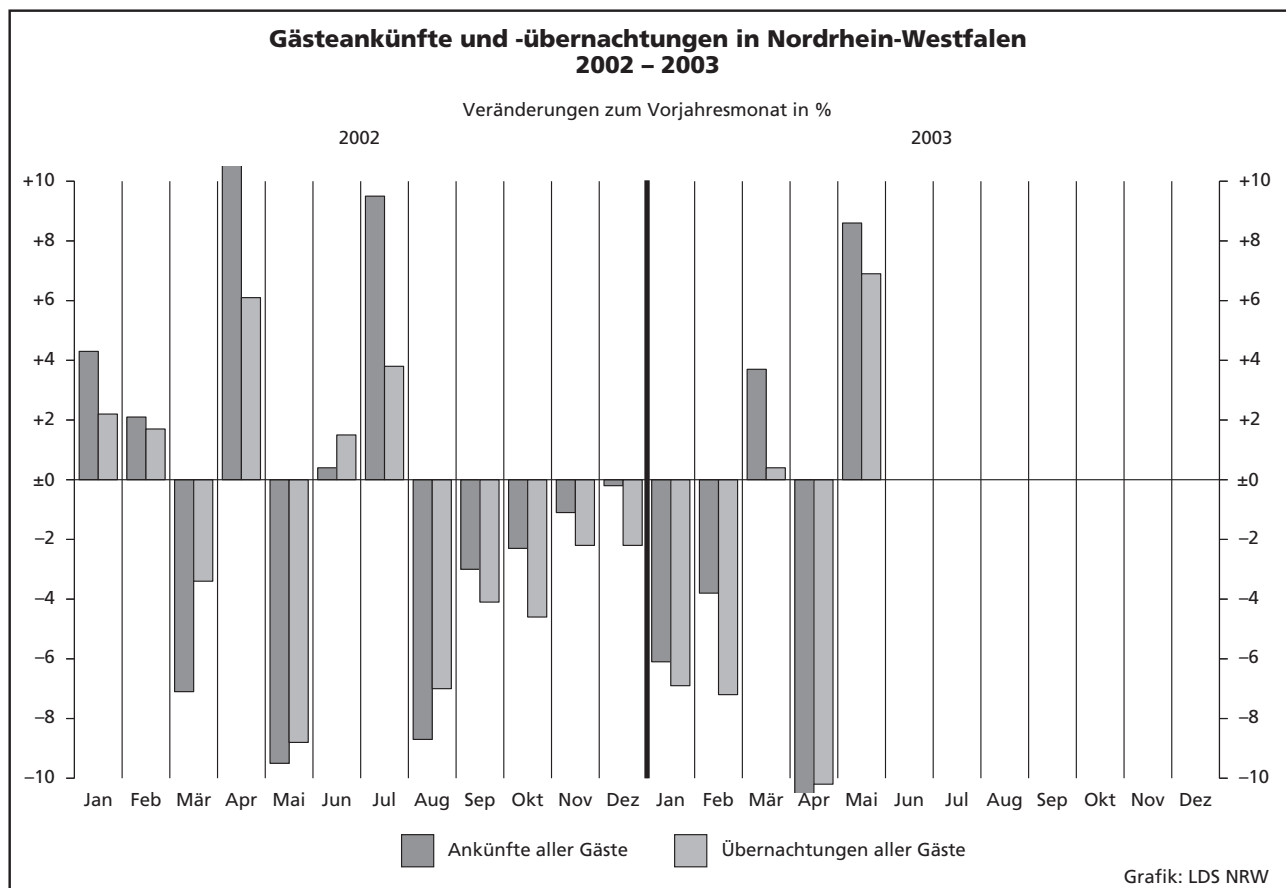

2.1 Kapazität und Leistung der Beherber

Mai

Amtliche Schlüsselnummer	Verwaltungsbezirk	Betriebe		Gästezimmer ²⁾			Betten		
		geöffnete	Veränderung ¹⁾	angebotene	Veränderung ¹⁾	mittlere Auslastung ³⁾	angebotene	Veränderung ¹⁾	mittlere Auslastung ⁴⁾
111 000	Kreisfreie Städte								
112 000	Düsseldorf	197	-3,0	9 896	.	45,3	16 677	+3,0	36,7
113 000	Duisburg	49	-2,0	1 266	.	44,7	2 635	-2,3	36,5
114 000	Essen	81	-1,2	3 197	.	50,9	6 350	+3,3	46,1
116 000	Krefeld	28	+3,7	860	.	45,3	1 726	+0,9	36,8
117 000	Mönchengladbach	34	-5,6	1 020	.	39,7	1 771	-4,8	32,2
119 000	Mülheim an der Ruhr	28	-	675	.	35,8	1 430	+1,5	27,2
120 000	Oberhausen	21	+5,0	768	.	51,3	1 339	+2,4	39,2
122 000	Remscheid	19	-5,0	541	.	34,0	911	-3,3	26,4
124 000	Solingen	28	-	593	.	32,2	1 305	+0,4	31,3
154 000	Wuppertal	40	-2,4	1 111	.	46,1	2 614	-2,3	32,9
154 000	Kreis Kleve	110	+0,9	1 995	.	47,3	5 320	+2,6	42,1
154 004	Bedburg-Hau	4	+33,3	34	.	17,3	60	+22,4	13,3
154 008	Emmerich am Rhein, Stadt	11	-8,3	144	.	44,8	340	+5,3	30,0
154 012	Geldern, Stadt	10	-	150	.	65,8	495	+0,4	58,1
154 016	Goch, Stadt	7	-	152	.	51,0	313	+5,4	31,3
154 020	Issum	-	-	-	-	-	-	-	-
154 024	Kalkar, Stadt	5	-	493	.	56,0	1 018	+2,5	56,1
154 028	Kerken	4	-	29	.	25,0	124	-11,4	48,2
154 032	Kevelaer, Stadt	23	+4,5	307	.	28,3	774	+4,2	26,1
154 036	Kleve, Stadt	10	-	332	.	51,6	907	-1,8	44,4
154 040	Kranenburg	9	-	47	.	.	348	-2,2	.
154 044	Rees, Stadt	9	-	118	.	34,2	245	+1,7	24,7
154 048	Rheurdt	4	-20,0	16	.	6,7	145	-8,2	30,3
154 052	Straelen, Stadt	4	-	74	.	58,1	266	+24,3	39,6
154 056	Uedem	3	-	61	.	.	131	-	.
154 060	Wachtendonk	3	-	15	.	51,8	64	-	26,5
154 064	Weeze	4	+33,3	23	.	36,5	90	+50,0	39,9
158 000	Kreis Mettmann	108	-	3 455	.	41,3	6 968	+0,2	32,1
158 004	Erkrath, Stadt	10	-	231	.	30,2	395	+4,5	22,8
158 008	Haan, Stadt	7	-	212	.	35,2	511	-1,9	37,3
158 012	Heiligenhaus, Stadt	6	-	115	.	39,1	216	-6,1	27,6
158 016	Hilden, Stadt	12	+9,1	428	.	41,8	893	+7,6	39,3
158 020	Langenfeld (Rhld.), Stadt	8	-11,1	188	.	39,3	345	-2,0	30,1
158 024	Mettmann, Stadt	9	-	412	.	37,7	994	-2,0	24,0
158 026	Monheim am Rhein, Stadt	8	-11,1	294	.	42,8	470	-2,5	34,2
158 028	Ratingen, Stadt	31	-	1 347	.	46,4	2 480	-0,8	34,0
158 032	Velbert, Stadt	14	+7,7	196	.	36,2	609	+3,2	32,0
158 036	Wülfrath, Stadt	3	-	32	.	26,8	55	-	19,9
162 000	Rhein-Kreis Neuss	81	-3,6	2 762	.	38,7	5 171	+1,0	31,9
162 004	Dormagen, Stadt	17	-5,6	387	.	39,2	590	-3,1	34,2
162 008	Grevenbroich, Stadt	6	-14,3	211	.	35,4	358	-2,5	29,5
162 012	Jüchen	1	-50,0	9	.	.	16	-63,6	.
162 016	Kaarst, Stadt	8	-	343	.	37,2	545	-	28,5
162 020	Korschenbroich, Stadt	5	-	62	.	.	86	-8,5	.
162 022	Meerbusch, Stadt	13	-7,1	339	.	27,7	568	-0,2	21,2
162 024	Neuss, Stadt	26	+4,0	1 354	.	43,8	2 912	+3,7	35,3
162 028	Rommerskirchen	5	-	57	.	35,5	96	+15,7	26,1
166 000	Kreis Viersen	65	+1,6	1 011	.	37,0	2 601	-2,1	35,3
166 004	Brüggen	5	-	104	.	42,9	341	-1,4	39,0
166 008	Grefrath	2	-	97	.	.	181	-	.
166 012	Kempen, Stadt	6	-	88	.	30,9	140	-	28,3
166 016	Nettetal, Stadt	15	-	156	.	44,7	957	-5,6	45,7
166 020	Niederkrüchten	5	-	58	.	31,1	101	+2,0	23,0
166 024	Schwalmtal	5	+25,0	36	.	.	67	+19,6	.
166 028	Tönisvorst, Stadt	5	-	59	.	24,1	102	-	16,9
166 032	Viersen, Stadt	13	-	170	.	30,1	278	-2,1	24,5
166 036	Willich, Stadt	9	-	243	.	36,8	434	-0,5	24,7
170 000	Kreis Wesel	93	-6,1	1 853	.	40,5	3 883	-4,5	33,0
170 004	Alpen	1	-	10	.	.	20	-	.
170 008	Dinslaken, Stadt	9	-10,0	145	.	37,7	320	-8,3	29,2
170 012	Hamminkeln, Stadt	8	-	97	.	32,5	251	+0,8	25,6
170 016	Hünxe	2	-	40	.	.	78	-	.

1) Veränderung gegenüber dem Vorjahresmonat in % - 2) es werden nur die Gästezimmer der Betriebe der klassischen Hotellerie gezählt; ein Appartement Auslastung = (Übernachtungen / angebotene Bettentage) * 100 - 5) mittlere Aufenthaltsdauer (in Tagen) = Übernachtungen / Ankünfte

gungsstätten nach Verwaltungsbezirken

2003

Ankünfte				Übernachtungen				Mittlere Aufenthaltsdauer ⁵⁾		Amtliche Schlüsselnummer
aller Gäste	Veränderung ¹⁾	ausländischer Gäste	Veränderung ¹⁾	aller Gäste	Veränderung ¹⁾	ausländischer Gäste	Veränderung ¹⁾	aller Gäste	ausländischer Gäste	
111 363	+12,0	35 956	+18,3	189 641	+11,2	66 160	+15,5	1,7	1,8	111 000
14 420	+0,7	2 028	+12,5	29 806	+4,8	4 450	+21,2	2,1	2,2	112 000
38 946	+17,8	5 819	+5,6	90 591	+14,3	14 223	+0,7	2,3	2,4	113 000
9 381	-28,2	2 356	+15,9	19 682	-14,6	4 936	-2,4	2,1	2,1	114 000
9 560	+2,8	1 701	+19,5	17 642	+10,8	3 640	+23,6	1,8	2,1	116 000
6 630	-12,6	723	+34,1	12 045	-8,0	1 608	+20,5	1,8	2,2	117 000
10 256	+45,8	1 187	+119,0	16 257	+21,7	2 279	+71,6	1,6	1,9	119 000
4 177	-14,9	944	-17,5	7 463	-3,2	1 605	-16,4	1,8	1,7	120 000
6 354	+6,2	966	+27,6	12 644	+15,5	2 299	+66,8	2,0	2,4	122 000
12 562	+28,9	2 148	+71,3	26 682	+36,9	3 930	+61,8	2,1	1,8	124 000
33 212	+4,4	6 991	+59,8	69 027	+6,5	13 725	+52,2	2,1	2,0	154 000
155	-1,9	8	+33,3	248	-22,0	11	+10,0	1,6	1,4	154 004
1 743	+22,7	431	+32,2	3 160	+23,5	622	+22,7	1,8	1,4	154 008
2 257	+14,4	174	+43,8	8 595	+7,2	353	+44,1	3,8	2,0	154 012
1 620	-1,8	117	+95,0	3 033	-4,0	205	+48,6	1,9	1,8	154 016
.	154 020
9 124	+13,5	4 616	+97,4	17 719	+22,2	8 732	+107,6	1,9	1,9	154 024
1 018	+22,9	35	+29,6	1 852	+42,6	51	+59,4	1,8	1,5	154 028
3 206	-15,0	300	-25,9	6 255	-10,1	432	-23,4	2,0	1,4	154 032
6 292	-0,9	1 021	+70,2	12 488	-1,3	2 699	+8,2	2,0	2,6	154 036
.	154 040
1 201	+22,1	138	-25,0	1 863	-1,0	219	-47,6	1,6	1,6	154 044
867	-7,4	44	+63,0	1 360	-25,4	220	+171,6	1,6	5,0	154 048
1 741	-13,3	72	+24,1	3 268	-14,4	138	+53,3	1,9	1,9	154 052
.	154 056
317	-4,2	6	-53,8	406	-9,8	11	-38,9	1,3	1,8	154 060
447	+28,8	.	.	1 113	+53,3	.	.	2,5	.	154 064
35 366	+8,0	6 567	+47,6	68 649	+7,9	13 964	+18,5	1,9	2,1	158 000
1 571	+4,9	264	+38,2	2 797	-2,6	496	-3,3	1,8	1,9	158 004
1 887	+42,1	210	+51,1	5 904	+1,9	395	+45,2	3,1	1,9	158 008
1 150	-11,5	168	-19,6	1 847	-31,3	375	-28,6	1,6	2,2	158 012
5 327	+19,2	635	+16,1	10 025	+17,2	1 324	+0,6	1,9	2,1	158 016
1 855	-3,4	207	-1,9	3 217	-8,1	478	-21,5	1,7	2,3	158 020
4 171	+1,9	717	+44,8	7 410	+3,4	1 068	+31,2	1,8	1,5	158 024
2 459	-11,5	1 032	+369,1	4 977	+19,2	1 869	+425,0	2,0	1,8	158 026
13 598	+10,0	2 957	+33,6	26 099	+11,9	7 008	+3,3	1,9	2,4	158 028
3 171	+11,8	369	+74,9	6 034	+16,6	927	+66,1	1,9	2,5	158 032
177	+2,9	8	-33,3	339	-9,8	24	-42,9	1,9	3,0	158 036
27 313	+11,2	6 439	+47,6	51 100	+12,4	12 230	+32,5	1,9	1,9	162 000
3 420	+10,4	1 254	+32,6	6 231	-6,3	2 033	+21,7	1,8	1,6	162 004
1 233	-10,5	253	-5,6	3 273	-14,1	649	-16,9	2,7	2,6	162 008
.	162 012
2 990	+18,4	561	+47,2	4 813	+18,5	1 046	+40,4	1,6	1,9	162 016
.	162 020
2 489	+14,8	449	+34,4	3 734	-8,6	873	-7,9	1,5	1,9	162 022
16 659	+11,7	3 896	+63,1	31 868	+23,0	7 546	+52,3	1,9	1,9	162 024
306	+91,3	18	+80,0	777	+71,5	62	+14,8	2,5	3,4	162 028
14 558	+9,9	1 004	+20,8	28 462	+7,0	2 263	+19,3	2,0	2,3	166 000
2 337	-1,2	54	+92,9	4 126	-5,6	97	+212,9	1,8	1,8	166 004
.	166 008
674	+30,6	174	+135,1	1 229	+20,6	424	+99,1	1,8	2,4	166 012
6 503	+1,4	196	+4,3	13 551	+2,7	343	-12,1	2,1	1,8	166 016
357	+37,3	40	+37,9	720	+14,1	125	+62,3	2,0	3,1	166 020
.	166 024
273	-17,0	33	-17,5	534	-2,6	114	+21,3	2,0	3,5	166 028
1 272	+57,6	215	-0,5	2 109	+48,4	455	-3,2	1,7	2,1	166 032
1 628	+9,0	185	+11,4	3 318	-3,5	462	+22,5	2,0	2,5	166 036
21 874	+2,9	2 545	-11,3	39 694	+1,5	4 609	-14,9	1,8	1,8	170 000
1 331	-0,4	76	-18,3	2 896	+4,2	141	-31,9	2,2	1,9	170 004
1 355	+37,0	83	+22,1	1 989	+27,7	156	+3,3	1,5	1,9	170 008
.	170 012
.	170 016

oder eine Wohnung zählt dabei wie ein Gästezimmer - 3) mittlere Auslastung = (belegte Zimmertage / angebotene Zimmertage) * 100 - 4) mittlere

Noch: **2.1 Kapazität und Leistung der Beherber**

Mai

Amtliche Schlüsselnummer	Verwaltungsbezirk	Betriebe		Gästezimmer ²⁾			Betten		
		geöffnete	Veränderung ¹⁾	angebotene	Veränderung ¹⁾	mittlere Auslastung ³⁾	angebotene	Veränderung ¹⁾	mittlere Auslastung ⁴⁾
	Noch: Kreis Wesel								
170 020	Kamp-Lintfort, Stadt	9	-	160	.	27,1	274	-1,8	25,1
170 024	Moers, Stadt	14	-6,7	394	.	43,3	741	-3,3	34,7
170 028	Neukirchen-Vluyn, Stadt	3	-25,0	38	.	31,5	59	-61,9	28,5
170 032	Rheinberg, Stadt	5	+25,0	62	.	21,9	98	+18,1	19,4
170 036	Schermbek	10	-9,1	251	.	41,2	571	+2,1	41,5
170 040	Sonsbeck	5	-16,7	10	.	19,4	150	-5,7	36,3
170 044	Voerde (Niederrhein), Stadt	5	-	117	.	19,9	211	-1,9	15,9
170 048	Wesel, Stadt	12	-	367	.	47,9	752	+0,9	33,0
170 052	Xanten, Stadt	10	-16,7	162	.	65,9	358	-12,5	46,8
100 000	Reg.-Bez. Düsseldorf	982	-1,7	31 003	.	43,7	60 701	+0,8	36,2
	Kreisfreie Städte								
313 000	Aachen	58	+3,6	1 803	.	58,9	4 103	+2,3	50,2
314 000	Bonn	92	-	3 649	.	53,5	7 110	-1,1	41,1
315 000	Köln	253	-0,4	13 852	.	53,0	24 590	+8,7	42,2
316 000	Leverkusen	24	+4,3	918	.	42,6	1 575	+2,9	33,9
354 000	Kreis Aachen	107	-5,3	1 514	.	34,9	4 013	-3,4	35,4
354 004	Alsdorf, Stadt	2	-	50	.	.	85	+7,6	.
354 008	Baesweiler, Stadt	2	-	17	.	.	58	-	.
354 012	Eschweiler, Stadt	13	+8,3	198	.	32,0	318	+10,4	25,0
354 016	Herzogenrath, Stadt	6	-	55	.	26,3	151	+2,0	35,8
354 020	Monschau, Stadt	32	-3,0	379	.	40,2	1 242	+0,3	40,6
354 024	Roetgen	4	+33,3	34	.	37,9	87	+29,9	33,0
354 028	Simmerath	33	-13,2	438	.	38,9	1 500	-7,9	39,3
354 032	Stolberg (Rhld.), Stadt	10	-9,1	243	.	28,8	394	-9,0	25,2
354 036	Würselen, Stadt	5	-16,7	100	.	30,8	178	-17,6	22,1
358 000	Kreis Düren	81	-3,6	963	.	39,3	2 446	-1,8	27,9
358 004	Aldenhoven	1	-	8	.	.	15	-	.
358 008	Düren, Stadt	14	-6,7	297	.	52,0	531	+1,7	33,9
358 012	Heimbach, Stadt	25	+4,2	195	.	23,6	573	+1,1	16,1
358 016	Hürtgenwald	8	-	153	.	50,6	332	-2,9	31,6
358 020	Inden	2	-	23	.	.	44	-	.
358 024	Jülich, Stadt	6	-14,3	113	.	39,5	187	-9,7	31,1
358 028	Kreuzau	4	-	14	.	57,8	131	-	27,7
358 032	Langerwehe	1	-	5	.	-	10	-	-
358 036	Linnich, Stadt	2	-	20	.	.	29	-	.
358 040	Merzenich	-	-	-	-	-	-	-	-
358 044	Nideggen, Stadt	14	-12,5	110	.	20,7	527	-5,2	32,1
358 048	Niederzier	3	-	25	.	26,3	47	-	21,1
358 052	Nörvenich	-	-	-	-	-	-	-	-
358 056	Titz	-	-	-	-	-	-	-	-
358 060	Vettweiß	1	-	-	.	.	20	-	.
362 000	Erftkreis	105	-	2 034	.	41,2	4 504	+6,3	35,1
362 004	Bedburg, Stadt	2	-	56	.	.	91	-7,1	.
362 008	Bergheim, Stadt	16	+6,7	203	.	28,6	371	+28,8	18,7
362 012	Brühl, Stadt	12	-20,0	319	.	52,8	656	-5,6	31,6
362 016	Elsdorf	4	-	41	.	.	69	-	.
362 020	Erftstadt, Stadt	10	-	78	.	17,9	245	+10,9	28,3
362 024	Frechen, Stadt	18	+20,0	475	.	51,2	858	+34,5	35,5
362 028	Hürth, Stadt	15	+7,1	375	.	40,4	1 299	+1,2	49,8
362 032	Kerpen, Stadt	9	-10,0	141	.	34,6	258	-4,4	23,9
362 036	Pulheim, Stadt	10	-9,1	226	.	35,7	361	-4,0	29,2
362 040	Wesseling, Stadt	9	-	120	.	37,2	296	-0,7	26,9
366 000	Kreis Euskirchen	145	-0,7	1 085	.	24,7	6 569	-1,9	33,9
366 004	Bad Münstereifel, Stadt	33	-2,9	254	.	18,0	1 132	-10,7	31,1
366 008	Blankenheim	14	+7,7	115	.	24,3	605	-0,8	42,5
366 012	Dahlem	8	-	50	.	20,7	899	+0,2	24,6
366 016	Euskirchen, Stadt	13	-7,1	149	.	25,3	389	-5,1	33,7
366 020	Hellenthal	15	-6,3	86	.	30,0	573	-5,9	43,1
366 024	Kall	15	-	77	.	10,5	474	-0,6	29,9
366 028	Mechernich, Stadt	13	+8,3	111	.	19,6	315	+19,3	21,8
366 032	Nettersheim	9	-	34	.	20,3	812	+3,3	48,1

Anmerkungen siehe Seite 10

gungsstätten nach Verwaltungsbezirken

2003

Ankünfte				Übernachtungen				Mittlere Aufenthaltsdauer ⁵⁾		Amtliche Schlüsselnummer
aller Gäste	Veränderung ¹⁾	ausländischer Gäste	Veränderung ¹⁾	aller Gäste	Veränderung ¹⁾	ausländischer Gäste	Veränderung ¹⁾	aller Gäste	ausländischer Gäste	
884	+10,6	143	+36,2	2 130	+25,8	286	+22,2	2,4	2,0	170 020
4 857	-0,8	565	-29,6	7 968	-1,0	1 016	-25,8	1,6	1,8	170 024
354	-30,9	9	-79,5	521	-41,9	16	-82,2	1,5	1,8	170 028
344	+251,0	117	x	588	+224,9	235	x	1,7	2,0	170 032
3 944	-3,3	517	-20,8	7 343	-8,5	946	-26,6	1,9	1,8	170 036
580	-3,8	7	+75,0	1 688	+5,6	25	+150,0	2,9	3,6	170 040
516	-23,9	64	+1,6	1 042	-15,4	82	-5,7	2,0	1,3	170 044
4 205	-1,9	549	-14,8	7 700	-1,0	1 169	-11,2	1,8	2,1	170 048
3 015	+18,4	266	+3,9	5 195	+8,3	373	-24,9	1,7	1,4	170 052
355 972	+8,5	77 374	+24,2	679 385	+9,3	151 921	+17,9	1,9	2,0	100 000
29 240	+5,8	6 518	+11,5	63 850	+6,1	12 477	+17,1	2,2	1,9	313 000
47 597	+9,0	7 761	+18,0	90 588	+11,6	19 323	+31,0	1,9	2,5	314 000
164 844	+15,2	53 012	+42,5	321 490	+33,5	118 934	+75,5	2,0	2,2	315 000
9 526	+21,3	2 713	+32,9	16 549	+7,9	5 150	+20,0	1,7	1,9	316 000
16 648	-0,9	3 275	+1,0	43 882	-6,1	7 983	-12,8	2,6	2,4	354 000
.	354 004
.	354 008
1 182	+35,7	240	+77,8	2 358	-8,7	415	-51,0	2,0	1,7	354 012
714	-12,2	21	-62,5	1 677	+4,2	57	-47,7	2,3	2,7	354 016
6 098	+9,4	1 558	+1,8	15 626	+8,2	3 849	+13,5	2,6	2,5	354 020
400	+47,6	66	+153,8	864	+73,1	119	+240,0	2,2	1,8	354 024
5 432	-13,6	994	-4,3	18 294	-16,6	2 799	-15,7	3,4	2,8	354 028
1 615	-	269	-14,6	3 076	-13,3	548	-56,2	1,9	2,0	354 032
708	-9,8	106	+2,9	1 221	-2,0	151	+21,8	1,7	1,4	354 036
10 063	-4,9	1 276	-1,6	21 149	-4,8	3 210	+1,9	2,1	2,5	358 000
.	358 004
3 247	-1,7	306	-9,2	5 586	-8,0	661	-9,3	1,7	2,2	358 008
1 156	-7,6	330	+35,8	2 868	+1,3	844	+36,8	2,5	2,6	358 012
1 607	-6,8	350	-3,3	3 256	-7,8	862	+1,2	2,0	2,5	358 016
.	358 020
812	+14,4	127	+10,4	1 789	+2,1	336	+6,3	2,2	2,6	358 024
474	+13,4	6	-40,0	1 124	+24,8	37	-21,3	2,4	6,2	358 028
-	-	-	-	-	-	-	-	-	-	358 032
.	358 036
.	358 040
2 162	-22,0	150	-30,9	5 243	-17,5	339	-41,2	2,4	2,3	358 044
190	+140,5	-	-	308	+39,4	-	-	1,6	-	358 048
-	-	-	-	-	-	-	-	-	-	358 052
-	-	-	-	-	-	-	-	-	-	358 056
.	358 060
24 716	+41,7	4 545	+38,3	49 001	+16,0	9 926	+43,4	2,0	2,2	362 000
.	362 004
942	-3,9	133	+22,0	2 153	-6,1	398	+2,6	2,3	3,0	362 008
3 433	-1,2	559	-47,5	6 421	+10,0	1 239	-27,5	1,9	2,2	362 012
.	362 016
874	+34,3	86	+91,1	2 147	+41,4	307	+274,4	2,5	3,6	362 020
4 750	+45,9	799	+152,8	9 450	+83,2	1 601	+135,4	2,0	2,0	362 024
9 961	+150,8	2 484	+87,0	20 057	+11,7	5 370	+73,2	2,0	2,2	362 028
1 107	-34,3	137	-3,5	1 908	-35,2	234	-33,1	1,7	1,7	362 032
1 712	-0,1	185	-0,5	3 263	-0,6	487	+17,1	1,9	2,6	362 036
1 185	+24,0	64	+68,4	2 464	+18,5	127	+41,1	2,1	2,0	362 040
22 440	-5,8	2 010	-21,2	68 537	-4,8	7 359	-23,8	3,1	3,7	366 000
4 218	-9,7	168	+20,0	10 818	-1,9	320	-9,6	2,6	1,9	366 004
3 474	+16,2	292	-17,0	7 782	+17,9	703	-2,4	2,2	2,4	366 008
2 376	-28,3	572	-43,6	6 845	-26,6	3 057	-41,6	2,9	5,3	366 012
1 689	-8,3	119	-4,8	4 069	-3,8	240	-35,1	2,4	2,0	366 016
2 566	-5,6	154	-50,2	7 447	-0,9	409	-24,0	2,9	2,7	366 020
1 733	-8,8	81	+62,0	4 399	-0,2	248	+148,0	2,5	3,1	366 024
820	-6,6	47	+6,8	2 128	-3,2	107	-4,5	2,6	2,3	366 028
1 859	-10,5	7	+75,0	12 117	-13,0	156	+56,0	6,5	22,3	366 032

Noch: 2.1 Kapazität und Leistung der Beherber

Mai

Amtliche Schlüsselnummer	Verwaltungsbezirk	Betriebe		Gästezimmer ²⁾			Betten		
		geöffnete	Veränderung ¹⁾	angebotene	Veränderung ¹⁾	mittlere Auslastung ³⁾	angebotene	Veränderung ¹⁾	mittlere Auslastung ⁴⁾
	Noch: Kreis Euskirchen								
366 036	Schleiden, Stadt	18	+5,9	173	.	45,3	1 204	+1,0	29,6
366 040	Weilerswist	3	-	26	.	13,9	53	+8,2	8,6
366 044	Zülpich, Stadt	4	-20,0	10	.	21,0	113	-18,1	49,7
370 000	Kreis Heinsberg	47	+4,4	677	.	37,9	1 419	+11,7	29,6
370 004	Erkelenz, Stadt	7	-	94	.	33,6	201	-	34,8
370 008	Gangelt	1	-	5	.	.	9	-	.
370 012	Geilenkirchen, Stadt	6	-	99	.	52,2	229	-	37,4
370 016	Heinsberg, Stadt	4	-	48	.	.	83	-	.
370 020	Hückelhoven, Stadt	5	-16,7	104	.	29,1	179	+1,1	22,4
370 024	Selkant	-	-	-	-	-	-	-	-
370 028	Übach-Palenberg, Stadt	4	+100,0	59	.	27,6	153	+128,4	24,4
370 032	Waldfeucht	1	-	10	.	.	18	-10,0	.
370 036	Wassenberg, Stadt	9	+12,5	107	.	40,3	173	+9,5	29,9
370 040	Wegberg, Stadt	10	-	151	.	36,3	374	+14,7	26,2
374 000	Oberbergischer Kreis	136	-0,7	1 532	.	35,7	6 516	-2,6	42,1
374 004	Bergneustadt, Stadt	9	-	37	.	21,8	510	-	38,3
374 008	Engelskirchen	8	-	75	.	27,1	331	-0,9	71,3
374 012	Gummersbach, Stadt	22	+4,8	385	.	35,1	1 004	-2,5	28,4
374 016	Hückeswagen, Stadt	5	-	41	.	.	204	+0,5	.
374 020	Lindlar	13	-	113	.	16,6	503	+3,9	29,7
374 024	Marienheide	9	-10,0	77	.	37,0	535	-5,8	37,7
374 028	Morsbach	3	-	47	.	.	250	-1,2	.
374 032	Nümbrecht	12	-	230	.	61,7	1 004	-0,3	54,9
374 036	Radevormwald, Stadt	9	-	47	.	24,4	547	+2,2	50,4
374 040	Reichshof	19	+5,6	187	.	26,5	710	+6,6	51,8
374 044	Waldbrohl, Stadt	5	-16,7	15	.	20,9	229	-14,2	36,9
374 048	Wiehl, Stadt	10	-16,7	172	.	43,5	340	-32,4	27,9
374 052	Wipperfürth, Stadt	12	+9,1	106	.	31,2	349	+5,1	36,7
378 000	Rhein.-Berg.-Kreis	81	+1,3	1 208	.	34,8	3 809	-2,0	34,9
378 004	Bergisch Gladbach, Stadt	25	+4,2	497	.	41,6	1 492	+0,3	36,3
378 008	Burscheid, Stadt	5	-	93	.	46,1	150	-	38,1
378 012	Kürten	9	-	104	.	26,6	225	+16,6	24,7
378 016	Leichlingen (Rhld.), Stadt	9	-10,0	86	.	24,3	482	-22,1	57,2
378 020	Odenthal	6	-14,3	86	.	42,2	219	-11,3	26,7
378 024	Overath, Stadt	10	-	154	.	24,2	350	-	16,9
378 028	Rösrath, Stadt	5	+66,7	44	.	22,1	281	+23,8	30,7
378 032	Wermelskirchen, Stadt	12	-	144	.	27,0	610	-0,2	31,9
382 000	Rhein-Sieg-Kreis	194	+1,6	3 926	.	41,4	9 438	-0,3	36,2
382 004	Alfter	3	-	58	.	42,5	105	-	28,4
382 008	Bad Honnef, Stadt	20	-4,8	488	.	45,8	1 569	+0,9	41,3
382 012	Bornheim, Stadt	14	-	188	.	43,0	420	+1,7	32,9
382 016	Eitorf	6	-	155	.	35,2	281	+3,7	24,3
382 020	Hennef (Sieg), Stadt	17	-	334	.	20,8	1 247	-1,0	38,0
382 024	Königswinter, Stadt	34	+3,0	721	.	42,2	1 914	+1,1	38,4
382 028	Lohmar, Stadt	13	-	176	.	24,6	318	-	20,5
382 032	Meckenheim, Stadt	4	-20,0	78	.	65,8	175	-7,9	39,7
382 036	Much	5	-	135	.	.	305	-3,2	.
382 040	Neunkirchen-Seelscheid	2	-	27	.	.	49	+2,1	.
382 044	Niederkassel, Stadt	8	+14,3	126	.	35,3	217	+5,9	26,5
382 048	Rheinbach, Stadt	6	+20,0	98	.	29,9	162	+20,9	22,0
382 052	Ruppichteroth	4	+33,3	99	.	61,3	255	+35,6	34,7
382 056	Sankt Augustin, Stadt	6	-	150	.	50,1	257	-1,2	36,4
382 060	Siegburg, Stadt	17	+21,4	324	.	35,6	523	-6,1	28,9
382 064	Swisttal	3	-	56	.	31,6	97	-	27,5
382 068	Troisdorf, Stadt	12	-	448	.	53,3	723	+0,6	41,4
382 072	Wachtberg	5	-	147	.	49,0	262	+0,4	37,5
382 076	Windeck	15	-11,8	118	.	22,1	559	-17,2	36,9
300 000	Reg.-Bez. Köln	1 323	-0,2	33 161	.	47,1	76 092	+2,5	39,1
	Kreisfreie Städte								
512 000	Böttrop	13	-13,3	302	.	46,3	488	-11,8	33,3
513 000	Gelsenkirchen	16	+6,7	592	.	52,5	1 037	+6,6	40,7
515 000	Münster	84	-	2 283	.	56,2	7 142	+0,2	49,4

Anmerkungen siehe Seite 10

gungsstätten nach Verwaltungsbezirken

2003

Ankünfte				Übernachtungen				Mittlere Aufenthaltsdauer ⁵⁾		Amtliche Schlüsselnummer
aller Gäste	Veränderung ¹⁾	ausländischer Gäste	Veränderung ¹⁾	aller Gäste	Veränderung ¹⁾	ausländischer Gäste	Veränderung ¹⁾	aller Gäste	ausländischer Gäste	
3 310	+7,3	511	+10,1	11 050	+4,2	1 982	-1,4	3,3	3,9	366 036
83	+3,8	16	-11,1	142	-22,4	25	-39,0	1,7	1,6	366 040
312	+12,6	43	+38,7	1 740	-11,9	112	+33,3	5,6	2,6	366 044
5 675	-9,6	1 098	+15,9	13 010	+1,7	3 516	+47,2	2,3	3,2	370 000
981	-0,8	142	-7,2	2 170	-4,0	377	-19,3	2,2	2,7	370 004
.	370 008
845	+1,0	371	+17,0	2 655	+38,8	1 493	+63,5	3,1	4,0	370 012
.	370 016
384	-71,2	78	-43,9	1 242	-58,0	555	+64,2	3,2	7,1	370 020
.	370 024
625	+97,2	193	+221,7	1 156	+156,3	385	+231,9	1,8	2,0	370 028
.	370 032
748	+0,5	70	+25,0	1 605	+36,8	186	+80,6	2,1	2,7	370 036
1 462	-6,7	159	+16,1	3 033	-7,3	351	+14,3	2,1	2,2	370 040
25 804	+4,4	1 719	+9,2	84 983	+1,1	4 718	+20,9	3,3	2,7	374 000
1 777	+35,0	235	x	6 050	+4,4	477	+130,4	3,4	2,0	374 004
597	+8,0	81	+44,6	7 316	-0,5	185	+56,8	12,3	2,3	374 008
3 786	+2,9	534	+4,7	8 841	+1,1	1 834	+35,8	2,3	3,4	374 012
.	374 016
1 635	-20,1	27	-69,3	4 628	-22,7	68	-75,2	2,8	2,5	374 020
2 921	+10,2	157	-35,7	6 257	+3,7	390	-27,6	2,1	2,5	374 024
.	374 028
4 130	+20,2	104	-12,6	17 091	+5,9	243	-22,9	4,1	2,3	374 032
2 938	+0,5	40	+48,1	8 550	+15,0	85	+34,9	2,9	2,1	374 036
1 450	+24,7	59	-28,0	11 409	+0,3	260	+24,4	7,9	4,4	374 040
874	+24,1	2	x	2 617	+37,1	8	x	3,0	4,0	374 044
1 404	-45,2	220	+63,0	2 912	-41,7	616	+110,2	2,1	2,8	374 048
1 712	+1,7	140	-16,7	3 974	+13,5	264	-18,0	2,3	1,9	374 052
16 994	+14,6	2 142	+41,9	41 169	+17,2	4 589	+52,7	2,4	2,1	378 000
8 058	+21,8	1 077	+54,3	16 788	+33,7	2 328	+94,6	2,1	2,2	378 004
750	+31,3	334	+51,1	1 772	+59,9	630	+54,0	2,4	1,9	378 008
573	-14,3	186	-16,2	1 724	+12,6	350	-40,7	3,0	1,9	378 012
1 141	-27,2	132	+63,0	8 554	-10,5	415	+41,6	7,5	3,1	378 016
1 049	+10,4	105	-6,3	1 814	+9,7	196	+1,0	1,7	1,9	378 020
792	-6,8	84	+47,4	1 819	-14,5	210	+223,1	2,3	2,5	378 024
1 258	+56,3	125	+316,7	2 675	+51,1	224	+286,2	2,1	1,8	378 028
3 373	+20,6	99	+12,5	6 023	+24,9	236	+17,4	1,8	2,4	378 032
45 193	+9,5	5 553	+28,7	105 769	+13,2	12 716	+41,3	2,3	2,3	382 000
329	+15,0	14	-39,1	926	+30,8	28	-51,7	2,8	2,0	382 004
9 958	+8,2	807	+48,1	19 959	+5,7	1 763	+54,6	2,0	2,2	382 008
1 512	+5,4	127	-6,6	4 187	+9,9	418	-22,4	2,8	3,3	382 012
1 124	+32,1	2	x	2 116	+57,7	4	x	1,9	2,0	382 016
3 244	-7,8	275	+46,3	14 684	-0,9	657	+167,1	4,5	2,4	382 020
9 966	+5,9	1 173	+31,2	22 768	+11,4	2 730	+32,6	2,3	2,3	382 024
1 047	-6,8	117	+10,4	2 022	+22,4	285	+21,8	1,9	2,4	382 028
1 065	+76,9	192	+16,4	2 155	+75,5	335	+0,6	2,0	1,7	382 032
.	382 036
.	382 040
992	+14,4	81	+44,6	1 784	+23,5	174	+74,0	1,8	2,1	382 044
552	+50,4	3	-85,0	1 107	+46,0	5	-84,8	2,0	1,7	382 048
1 426	+53,5	59	-31,4	2 742	+79,5	156	+16,4	1,9	2,6	382 052
1 060	+9,1	162	+86,2	2 902	+24,9	374	+117,4	2,7	2,3	382 056
2 708	+22,3	630	+8,4	4 682	+19,9	1 170	-7,5	1,7	1,9	382 060
471	+33,1	42	+40,0	827	+63,1	74	+72,1	1,8	1,8	382 064
4 865	+16,4	1 459	+28,5	9 284	+40,3	3 352	+70,2	1,9	2,3	382 068
1 351	+4,6	92	-3,2	3 047	+15,9	261	+13,5	2,3	2,8	382 072
1 705	-5,3	39	-13,3	6 394	-11,8	100	-20,6	3,8	2,6	382 076
418 740	+10,8	91 622	+30,2	919 977	+14,1	209 901	+45,1	2,2	2,3	300 000
2 411	-12,2	465	-4,5	5 034	+9,5	928	+33,7	2,1	2,0	512 000
8 121	+115,2	1 277	+86,2	13 079	+74,4	2 346	+51,4	1,6	1,8	513 000
42 564	+6,8	4 679	+22,0	109 262	+18,9	8 493	+39,2	2,6	1,8	515 000

Noch: 2.1 Kapazität und Leistung der Beherber

Mai

Amtliche Schlüsselnummer	Verwaltungsbezirk	Betriebe		Gästezimmer ²⁾			Betten		
		geöffnete	Veränderung ¹⁾	angebotene	Veränderung ¹⁾	mittlere Auslastung ³⁾	angebotene	Veränderung ¹⁾	mittlere Auslastung ⁴⁾
554 000	Kreis Borken	119	+1,7	2 148	.	43,9	5 120	+2,4	32,5
554 004	Ahaus, Stadt	9	-	242	.	41,5	491	+0,2	34,1
554 008	Bocholt, Stadt	12	-7,7	188	.	36,3	464	-8,3	22,8
554 012	Borken, Stadt	15	-	188	.	36,8	699	-0,7	34,5
554 016	Gescher, Stadt	4	-	42	.	.	84	+2,4	.
554 020	Gronau (Westf.), Stadt	14	+7,7	245	.	51,0	549	+12,0	36,2
554 024	Heek	2	-	-	.	.	159	-	.
554 028	Heiden	3	-	67	.	53,2	126	-4,5	44,0
554 032	Isselburg, Stadt	5	+25,0	68	.	54,1	121	+13,1	41,5
554 036	Legden	8	+14,3	336	.	52,7	665	+9,9	36,2
554 040	Raesfeld	7	-	76	.	18,5	249	-3,9	15,6
554 044	Reken	7	-	105	.	27,3	317	+0,6	30,4
554 048	Rhede, Stadt	4	-20,0	47	.	36,1	84	-16,0	27,5
554 052	Schöppingen	5	-	81	.	36,1	161	+13,4	24,9
554 056	Stadtlohn, Stadt	4	-	81	.	66,9	146	+5,8	52,2
554 060	Südlohn	4	-	112	.	45,9	191	+13,7	32,7
554 064	Velen	8	-	184	.	47,1	388	+1,6	36,5
554 068	Vreden, Stadt	8	+14,3	86	.	51,4	226	+1,8	35,7
558 000	Kreis Coesfeld	81	-4,7	1 188	.	42,3	2 764	-2,5	35,1
558 004	Ascheberg	8	-11,1	200	.	48,7	395	+3,4	36,8
558 008	Billerbeck, Stadt	7	-	168	.	55,3	389	-1,3	52,4
558 012	Coesfeld, Stadt	9	-	111	.	25,2	327	+0,3	31,3
558 016	Dülmen, Stadt	16	-	239	.	43,7	519	-1,7	30,5
558 020	Havixbeck	7	-	66	.	63,9	192	-1,0	37,7
558 024	Lüdinghausen, Stadt	7	-12,5	82	.	36,3	153	-10,0	30,4
558 028	Nordkirchen	3	-	28	.	.	48	-	.
558 032	Nottuln	9	-10,0	118	.	43,7	351	-5,6	46,2
558 036	Olfen, Stadt	4	-	39	.	25,1	66	-8,3	21,9
558 040	Rosendahl	3	-	62	.	.	121	-	.
558 044	Senden	8	-11,1	75	.	46,5	203	-11,0	23,8
562 000	Kreis Recklinghausen	101	-2,9	1 965	.	41,5	4 783	+3,0	34,8
562 004	Castrop-Rauxel, Stadt	7	-	187	.	39,1	295	+0,7	31,4
562 008	Datteln, Stadt	6	-	157	.	71,2	266	+1,1	53,6
562 012	Dorsten, Stadt	22	-	215	.	33,3	674	-0,9	29,9
562 014	Gladbeck, Stadt	6	-	247	.	52,3	480	-0,4	35,0
562 016	Haltern am See, Stadt	20	+5,3	264	.	30,4	1 029	+23,8	36,9
562 020	Herten, Stadt	7	-	159	.	37,4	254	+4,5	32,5
562 024	Marl, Stadt	9	-25,0	188	.	37,6	406	-10,0	30,6
562 028	Oer-Erkenschwick, Stadt	7	-	121	.	25,4	549	-1,8	33,6
562 032	Recklinghausen, Stadt	13	-7,1	377	.	44,1	748	-1,4	35,1
562 036	Waltrop, Stadt	4	-	50	.	43,0	82	-2,4	29,5
566 000	Kreis Steinfurt	167	+1,2	1 987	.	38,4	4 913	+1,4	34,7
566 004	Altenberge	3	-	86	.	41,2	102	-	44,7
566 008	Emsdetten, Stadt	9	+12,5	151	.	33,5	311	+23,4	31,9
566 012	Greven, Stadt	10	-	169	.	37,5	353	-2,5	28,2
566 016	Hörstel, Stadt	13	+8,3	128	.	28,6	285	+4,4	24,4
566 020	Hopsten	6	+20,0	52	.	18,5	171	+98,8	30,4
566 024	Horstmar, Stadt	5	+25,0	40	.	31,0	89	+25,4	28,0
566 028	Ibbenbüren, Stadt	11	-8,3	187	.	46,8	389	+0,5	32,7
566 032	Ladbergen	6	-14,3	71	.	51,0	147	-8,7	35,2
566 036	Laer	3	+50,0	49	.	22,8	80	+25,0	17,5
566 040	Lengerich, Stadt	5	-	73	.	40,7	116	-	31,8
566 044	Lienen	10	-	53	.	41,6	214	+2,4	24,1
566 048	Lotte	-	-	-	.	-	-	-	-
566 052	Metelen	6	-	70	.	43,5	136	-	30,7
566 056	Mettingen	5	-	87	.	41,7	193	-0,5	29,5
566 060	Neuenkirchen	4	-	51	.	33,8	123	-	27,2
566 064	Nordwalde	3	-25,0	19	.	.	123	-12,8	.
566 068	Ochtrup, Stadt	3	-	37	.	31,1	66	-5,7	25,3
566 072	Recke	7	+16,7	49	.	30,1	139	+9,4	25,5
566 076	Rheine, Stadt	20	-4,8	240	.	42,0	549	-14,1	33,9
566 080	Saerbeck	5	-	71	.	39,2	194	-0,5	45,0
566 084	Steinfurt, Stadt	11	+10,0	111	.	44,3	274	+5,8	31,7
566 088	Tecklenburg, Stadt	18	-	159	.	43,6	682	+1,9	51,0
566 092	Westerkappeln	1	-50,0	-	.	.	15	-40,0	.
566 096	Wettringen	3	-	34	.	27,2	162	-12,4	46,0

Anmerkungen siehe Seite 10

gungsstätten nach Verwaltungsbezirken

2003

Ankünfte				Übernachtungen				Mittlere Aufenthaltsdauer ⁵⁾		Amtliche Schlüsselnummer
aller Gäste	Veränderung ¹⁾	ausländischer Gäste	Veränderung ¹⁾	aller Gäste	Veränderung ¹⁾	ausländischer Gäste	Veränderung ¹⁾	aller Gäste	ausländischer Gäste	
27 647	+1,3	2 029	+6,8	51 437	-2,6	3 998	+12,8	1,9	2,0	554 000
2 719	-8,0	388	+19,0	5 191	-9,8	750	+6,4	1,9	1,9	554 004
1 995	-5,1	260	-15,3	3 286	-6,8	457	-13,1	1,6	1,8	554 008
4 121	-5,6	250	+19,0	7 469	-19,2	352	-34,6	1,8	1,4	554 012
.	554 016
3 070	+13,3	258	+2,0	5 984	+25,6	568	+9,4	1,9	2,2	554 020
.	554 024
522	-9,7	17	-32,0	1 718	+2,1	43	-54,7	3,3	2,5	554 028
1 126	+24,4	279	+25,1	1 556	+14,6	406	+31,4	1,4	1,5	554 032
3 939	+15,9	135	+419,2	7 472	+3,8	426	x	1,9	3,2	554 036
915	-10,1	17	-72,6	1 206	-13,4	28	-62,7	1,3	1,6	554 040
1 664	-14,4	78	+52,9	2 983	-14,6	154	+83,3	1,8	2,0	554 044
476	+0,4	19	-44,1	715	-12,6	23	-76,0	1,5	1,2	554 048
564	-11,3	33	-32,7	1 243	-0,6	89	+23,6	2,2	2,7	554 052
679	-25,9	-	-100,0	2 362	-1,5	-	-100,0	3,5	-	554 056
1 112	-11,1	84	-34,4	1 937	-11,2	228	+20,6	1,7	2,7	554 060
2 561	+56,7	103	+202,9	4 390	+22,4	246	+278,5	1,7	2,4	554 064
1 359	-11,2	99	-22,7	2 503	-8,5	216	+20,0	1,8	2,2	554 068
15 027	-2,2	864	+78,1	30 015	-1,6	1 999	+102,7	2,0	2,3	558 000
2 690	+26,8	123	+21,8	4 510	+11,8	168	+38,8	1,7	1,4	558 004
2 214	-1,4	177	+96,7	6 317	+13,1	694	+161,9	2,9	3,9	558 008
1 826	+2,3	52	+10,6	3 177	-4,6	76	+10,1	1,7	1,5	558 012
2 950	-0,5	98	+11,4	4 908	+0,8	133	+9,0	1,7	1,4	558 016
810	-21,7	181	x	2 244	-15,0	336	x	2,8	1,9	558 020
934	+5,5	27	-40,0	1 442	-17,0	69	+16,9	1,5	2,6	558 024
.	558 028
2 256	-13,6	135	+170,0	5 029	+4,4	412	+76,8	2,2	3,1	558 032
214	-12,3	7	-22,2	416	-4,1	37	+37,0	1,9	5,3	558 036
.	558 040
764	-23,9	5	-37,5	1 499	-34,1	5	-50,0	2,0	1,0	558 044
26 260	+6,4	2 449	+5,6	51 533	+8,8	4 985	-12,8	2,0	2,0	562 000
1 710	+44,3	53	+51,4	2 875	+45,0	132	+112,9	1,7	2,5	562 004
1 819	+7,1	71	-33,6	4 416	+4,4	175	-29,7	2,4	2,5	562 008
2 771	-17,3	233	-25,8	6 256	-7,3	613	+5,5	2,3	2,6	562 012
3 792	+13,6	872	+10,2	5 201	+2,5	1 139	-11,6	1,4	1,3	562 014
5 010	-8,2	139	+71,6	11 771	+11,0	325	+10,9	2,3	2,3	562 016
1 442	+4,1	109	-9,9	2 557	+5,4	225	-18,8	1,8	2,1	562 020
2 042	+13,4	217	+27,6	3 848	+20,8	391	+9,2	1,9	1,8	562 024
3 015	+25,3	108	+44,0	5 724	+33,7	241	+43,5	1,9	2,2	562 028
4 251	+20,7	607	+3,9	8 136	+2,3	1 683	-28,7	1,9	2,8	562 032
408	-24,3	40	-4,8	749	-16,1	61	-22,8	1,8	1,5	562 036
24 568	+4,6	2 346	+4,7	52 895	+4,8	6 027	+7,0	2,2	2,6	566 000
902	+12,9	13	+116,7	1 414	+13,4	162	+18,2	1,6	12,5	566 004
1 424	-8,4	53	+130,4	3 075	+8,2	104	+136,4	2,2	2,0	566 008
1 754	+4,5	120	+30,4	3 091	+16,2	219	+79,5	1,8	1,8	566 012
892	-20,8	228	-9,2	2 157	-9,7	333	-19,6	2,4	1,5	566 016
1 291	+250,8	29	-67,8	1 613	+204,3	34	-67,0	1,2	1,2	566 020
351	+37,6	46	+187,5	772	+32,6	149	x	2,2	3,2	566 024
2 049	+1,5	276	+21,1	3 948	+3,9	583	+58,4	1,9	2,1	566 028
1 184	+57,2	121	+101,7	1 602	+17,3	177	+27,3	1,4	1,5	566 032
225	+61,9	32	x	435	+15,7	47	+213,3	1,9	1,5	566 036
646	-6,2	104	-30,7	1 143	-8,1	226	-39,9	1,8	2,2	566 040
410	+12,3	29	-38,3	1 600	-0,5	111	-50,4	3,9	3,8	566 044
.	566 048
421	-19,5	5	-16,7	1 294	-1,7	12	-36,8	3,1	2,4	566 052
896	-3,0	51	-22,7	1 762	+7,0	83	-54,4	2,0	1,6	566 056
603	+30,5	33	+175,0	1 038	+2,0	40	+33,3	1,7	1,2	566 060
.	566 064
275	+2,2	8	-	518	+29,5	10	-68,8	1,9	1,3	566 068
483	-5,1	31	+24,0	1 098	+16,9	89	+154,3	2,3	2,9	566 072
3 771	-18,1	503	+15,9	5 766	-19,0	1 047	+53,3	1,5	2,1	566 076
1 235	+47,0	155	+29,2	2 704	+25,2	220	+65,4	2,2	1,4	566 080
1 103	-3,3	43	-25,9	2 693	+7,4	135	-18,2	2,4	3,1	566 084
3 385	+12,3	387	-20,4	10 782	+9,7	881	+4,5	3,2	2,3	566 088
.	566 092
382	+19,7	79	+43,6	2 308	-15,7	1 365	-11,1	6,0	17,3	566 096

Noch: 2.1 Kapazität und Leistung der Beherber

Mai

Amtliche Schlüsselnummer	Verwaltungsbezirk	Betriebe		Gästezimmer ²⁾			Betten		
		geöffnete	Veränderung ¹⁾	angebotene	Veränderung ¹⁾	mittlere Auslastung ³⁾	angebotene	Veränderung ¹⁾	mittlere Auslastung ⁴⁾
570 000	Kreis Warendorf	75	-6,3	1 128	.	44,9	2 284	-5,4	32,8
570 004	Ahlen, Stadt	10	-16,7	140	.	44,0	259	-14,2	32,4
570 008	Beckum, Stadt	7	-12,5	123	.	22,5	200	-11,5	18,7
570 012	Beelen	2	-	19	.	.	32	-	.
570 016	Drensteinfurt, Stadt	5	-	50	.	27,6	99	-	18,3
570 020	Ennigerloh, Stadt	4	-	64	.	50,8	95	-7,8	42,1
570 024	Everswinkel	5	-	56	.	65,6	136	-9,3	40,1
570 028	Oelde, Stadt	9	+12,5	229	.	41,0	392	+2,3	32,7
570 032	Ostbevern	3	-25,0	26	.	.	47	-20,3	.
570 036	Sassenberg, Stadt	4	-	41	.	52,0	82	+2,5	33,5
570 040	Sendenhorst, Stadt	3	-40,0	41	.	65,4	88	-27,9	38,1
570 044	Telgte, Stadt	5	-	101	.	44,4	160	-7,5	37,8
570 048	Wadersloh	3	-	51	.	51,9	93	-5,1	37,5
570 052	Warendorf, Stadt	15	-	187	.	55,9	601	+2,4	34,9
500 000	Reg.-Bez. Münster	656	-1,4	11 593	.	45,4	28 531	+0,5	38,1
711 000	Kreisfreie Stadt Bielefeld	62	-	4 523	.	20,6	8 055	+98,3	17,5
754 000	Kreis Gütersloh	101	+3,1	1 877	.	36,1	3 394	+0,7	29,5
754 004	Borgholzhausen, Stadt	3	-	60	.	21,0	80	-	26,1
754 008	Gütersloh, Stadt	19	-	461	.	36,2	833	+2,0	27,8
754 012	Halle (Westf.), Stadt	10	+11,1	191	.	41,7	430	+3,1	35,8
754 016	Harsewinkel, Stadt	9	-	237	.	48,4	383	-0,3	37,5
754 020	Herzebrock-Clarholz	3	-	49	.	.	73	-	.
754 024	Langenberg	2	-	26	.	.	31	-24,4	.
754 028	Rheda-Wiedenbrück, Stadt	13	+18,2	263	.	42,8	477	+5,1	30,2
754 032	Rietberg, Stadt	7	-	67	.	29,2	170	-1,2	36,2
754 036	Schloß Holte-Stukenbrock, Stadt	10	-9,1	152	.	32,5	270	-8,2	23,9
754 040	Steinhagen	4	-	68	.	23,0	110	-	19,5
754 044	Verl	8	-	118	.	33,7	186	+2,8	28,3
754 048	Versmold, Stadt	5	+25,0	111	.	28,6	199	+2,6	22,0
754 052	Werther (Westf.), Stadt	8	-	74	.	20,3	152	-	24,8
758 000	Kreis Herford	67	-1,5	911	.	31,1	2 922	-3,9	41,0
758 004	Bünde, Stadt	9	-	101	.	25,4	277	+2,2	43,5
758 008	Enger, Stadt	1	-50,0	12	.	.	19	-53,7	.
758 012	Herford, Stadt	14	-6,7	297	.	29,7	494	-10,7	24,5
758 016	Hiddenhausen	6	-	86	.	31,7	213	-	20,1
758 020	Kirchlengern	1	-	10	.	.	17	-	.
758 024	Löhne, Stadt	10	+11,1	124	.	19,4	559	-2,8	48,4
758 028	Rödinghausen	8	-	31	.	41,0	244	-0,8	42,7
758 032	Spenge, Stadt	3	-	35	.	.	67	-	.
758 036	Vlotho, Stadt	15	-	215	.	40,9	1 032	-2,4	49,9
762 000	Kreis Höxter	159	-1,9	1 931	.	48,0	7 477	+0,7	49,7
762 004	Bad Driburg, Stadt	55	-	703	.	53,5	3 397	+1,6	69,9
762 008	Beverungen, Stadt	20	-4,8	280	.	45,1	657	-1,6	34,5
762 012	Borgentreich, Stadt	1	-	8	.	-	10	-	-
762 016	Brakel, Stadt	11	-	116	.	38,6	493	+0,4	27,5
762 020	Höxter, Stadt	25	-	388	.	53,1	910	-3,6	36,3
762 024	Marienmünster, Stadt	11	-	50	.	35,8	317	+2,6	21,2
762 028	Nieheim, Stadt	11	-	135	.	39,7	722	-2,3	30,4
762 032	Steinheim, Stadt	3	-	57	.	.	87	+8,8	.
762 036	Warburg, Stadt	17	-10,5	126	.	30,5	604	-5,3	42,8
762 040	Willebadessen, Stadt	5	-	68	.	70,2	280	+39,3	26,0
766 000	Kreis Lippe	307	-3,8	4 545	.	43,3	13 161	-1,2	42,4
766 004	Augustdorf	1	-	8	.	.	15	-	.
766 008	Bad Salzuflen, Stadt	88	-6,4	1 707	.	50,4	4 659	-3,2	57,1
766 012	Barntrup, Stadt	2	-	18	.	.	34	-	.
766 016	Blomberg, Stadt	9	-	98	.	38,6	550	+1,5	35,5
766 020	Detmold, Stadt	22	-4,3	331	.	51,1	934	-2,4	41,5
766 024	Dörentrup	11	+10,0	135	.	39,3	345	+14,6	29,8
766 028	Extetal	11	-15,4	139	.	43,7	929	-4,5	15,0
766 032	Horn-Bad Meinberg, Stadt	73	-3,9	1 109	.	41,8	2 871	+3,4	42,6

Anmerkungen siehe Seite 10

gungsstätten nach Verwaltungsbezirken

2003

Ankünfte				Übernachtungen				Mittlere Aufenthaltsdauer ⁵⁾		Amtliche Schlüsselnummer
aller Gäste	Veränderung ¹⁾	ausländischer Gäste	Veränderung ¹⁾	aller Gäste	Veränderung ¹⁾	ausländischer Gäste	Veränderung ¹⁾	aller Gäste	ausländischer Gäste	
10 580	-11,5	1 105	+36,8	23 225	-4,4	2 864	+56,6	2,2	2,6	570 000
1 255	+7,1	250	+267,6	2 604	+29,2	548	+202,8	2,1	2,2	570 004
760	-20,2	71	-11,3	1 157	-32,9	151	-11,2	1,5	2,1	570 008
.	570 012
243	+35,8	37	+68,2	563	+94,8	110	+340,0	2,3	3,0	570 016
528	+47,1	37	+236,4	1 197	+57,7	127	+273,5	2,3	3,4	570 020
557	-20,8	13	-	1 692	-23,6	41	-	3,0	3,2	570 024
1 759	-17,2	309	+1,0	3 972	+9,8	840	+65,7	2,3	2,7	570 028
.	570 032
327	-22,0	2	-33,3	851	-29,7	52	-44,1	2,6	26,0	570 036
548	-3,9	60	-9,1	1 040	-2,5	261	+11,5	1,9	4,4	570 040
993	-20,6	68	+1,5	1 874	-17,2	135	+11,6	1,9	2,0	570 044
418	+30,2	8	+300,0	1 080	+11,3	8	+60,0	2,6	1,0	570 048
2 871	-18,2	239	+58,3	6 503	-11,9	554	+43,2	2,3	2,3	570 052
157 178	+5,4	15 214	+19,2	336 480	+8,7	31 640	+21,4	2,1	2,1	500 000
23 997	+20,3	3 869	+55,9	43 635	+18,0	8 965	+57,0	1,8	2,3	711 000
18 013	+13,9	1 684	-1,2	31 033	+14,7	3 369	-0,7	1,7	2,0	754 000
435	+9,0	60	+36,4	648	+20,0	135	+55,2	1,5	2,3	754 004
4 106	+16,8	570	-10,1	7 191	+18,4	1 237	+4,2	1,8	2,2	754 008
2 839	+28,1	145	-8,8	4 768	+25,6	236	-22,4	1,7	1,6	754 012
2 710	+15,8	228	-13,6	4 448	+4,8	504	+4,3	1,6	2,2	754 016
.	754 020
.	754 024
2 895	+7,9	222	+12,1	4 460	+16,3	372	+17,0	1,5	1,7	754 028
613	+7,7	18	+12,5	1 910	+35,5	37	+32,1	3,1	2,1	754 032
1 262	-6,9	81	-13,8	2 004	-13,2	150	-55,1	1,6	1,9	754 036
387	+31,6	45	+181,3	664	+29,2	54	+200,0	1,7	1,2	754 040
1 126	+33,3	173	+11,6	1 633	+14,1	297	-12,4	1,5	1,7	754 044
626	+7,0	23	-17,9	1 356	+27,8	67	-5,6	2,2	2,9	754 048
573	-23,5	24	-60,7	1 168	-14,7	53	-59,5	2,0	2,2	754 052
10 684	+12,2	776	-1,1	37 139	+2,8	1 572	+17,5	3,5	2,0	758 000
527	+9,3	11	-64,5	3 734	-5,7	28	-67,8	7,1	2,5	758 004
.	758 008
2 439	+15,5	429	+47,9	3 754	+6,9	870	+77,2	1,5	2,0	758 012
679	+16,7	16	-48,4	1 326	+38,0	31	-45,6	2,0	1,9	758 016
.	758 020
1 537	-6,3	28	-85,2	8 386	+0,1	87	-66,4	5,5	3,1	758 024
1 497	+6,4	6	+20,0	3 228	-19,8	6	-68,4	2,2	1,0	758 028
.	758 032
3 704	+24,6	269	+28,7	15 949	+9,2	521	+37,5	4,3	1,9	758 036
24 712	+3,6	1 035	+1,1	114 942	-2,0	3 268	-25,8	4,7	3,2	762 000
6 829	+9,3	140	+21,7	73 652	+1,7	505	+6,3	10,8	3,6	762 004
3 035	+9,8	63	+14,5	7 032	+9,2	91	+49,2	2,3	1,4	762 008
-	-100,0	-	-	-	-100,0	-	-	-	-	762 012
1 658	-7,3	69	+7,8	4 196	-24,5	182	-24,2	2,5	2,6	762 016
5 799	-2,2	221	-17,5	10 200	-12,8	466	-18,4	1,8	2,1	762 020
487	+2,7	30	-44,4	2 056	-29,1	122	-73,1	4,2	4,1	762 024
1 704	-10,6	126	-13,1	6 684	-11,4	879	-47,9	3,9	7,0	762 028
.	762 032
3 416	-2,1	161	-8,0	8 019	+3,2	387	-25,0	2,3	2,4	762 036
1 296	+71,0	217	+68,2	2 255	+0,7	624	+77,3	1,7	2,9	762 040
36 216	+6,1	2 696	+24,0	172 691	-4,3	6 972	+22,2	4,8	2,6	766 000
10 881	+17,5	793	+92,0	82 318	-7,0	1 852	+103,1	7,6	2,3	766 004
.	766 008
.	766 012
2 615	+48,2	133	+43,0	6 052	+0,5	257	+8,0	2,3	1,9	766 016
6 062	+7,1	609	+1,7	11 993	+8,3	1 054	-4,6	2,0	1,7	766 020
996	-19,5	53	+112,0	3 187	-28,1	57	+50,0	3,2	1,1	766 024
1 008	-25,3	89	+89,4	4 314	-11,6	260	+42,9	4,3	2,9	766 028
6 631	+2,6	318	+50,7	37 951	-2,9	1 546	+61,0	5,7	4,9	766 032

Noch: 2.1 Kapazität und Leistung der Beherber

Mai

Amtliche Schlüsselnummer	Verwaltungsbezirk	Betriebe		Gästezimmer ²⁾			Betten		
		geöffnete	Veränderung ¹⁾	angebotene	Veränderung ¹⁾	mittlere Auslastung ³⁾	angebotene	Veränderung ¹⁾	mittlere Auslastung ⁴⁾
	Noch: Kreis Lippe								
766 036	Kalletal	11	-	141	.	14,9	238	-18,2	12,7
766 040	Lage, Stadt	18	+5,9	101	.	39,3	581	+8,0	26,9
766 044	Lemgo, Stadt	13	-	185	.	31,8	332	-	29,1
766 048	Leopoldshöhe	3	-	30	.	55,2	50	-2,0	41,0
766 052	Lügde, Stadt	15	+7,1	271	.	37,9	509	+1,8	29,7
766 056	Oerlinghausen, Stadt	9	-10,0	18	.	15,9	483	-7,5	55,9
766 060	Schieder-Schwalenberg, Stadt	18	-10,0	230	.	30,2	595	-7,9	21,3
766 064	Schlangen	3	-	24	.	12,1	36	+5,9	11,7
770 000	Kreis Minden-Lübbecke	132	-7,0	2 217	.	43,9	7 872	-5,7	53,7
770 004	Bad Oeynhausen, Stadt	38	-9,5	658	.	41,9	4 153	-6,1	64,8
770 008	Espelkamp, Stadt	5	-	118	.	44,9	192	-3,5	33,8
770 012	Hille	4	-33,3	29	.	.	141	-22,5	.
770 016	Hüllhorst	5	-	59	.	28,9	220	-	30,7
770 020	Lübbecke, Stadt	2	-33,3	46	.	.	58	-26,6	.
770 024	Minden, Stadt	17	+6,3	390	.	51,7	783	+2,5	34,6
770 028	Petershagen, Stadt	17	-	138	.	40,7	656	-0,6	52,3
770 032	Porta Westfalica, Stadt	15	-6,3	323	.	40,0	645	-5,8	32,6
770 036	Preußisch-Oldendorf, Stadt	17	-5,6	304	.	55,4	729	-10,4	54,7
770 040	Rahden, Stadt	5	-16,7	53	.	47,3	144	-13,3	30,7
770 044	Stemwede	7	-12,5	99	.	22,4	151	+0,7	17,1
774 000	Kreis Paderborn	127	-4,5	1 958	.	43,8	5 434	+1,6	42,3
774 004	Altenbeken	7	-12,5	50	.	12,6	100	-10,7	15,3
774 008	Bad Lippspringe, Stadt	24	-11,1	440	.	51,2	1 599	+6,0	60,1
774 012	Borchen	10	-	156	.	22,3	340	+2,4	32,6
774 016	Büren, Stadt	12	-	92	.	27,6	425	+2,2	41,5
774 020	Delbrück, Stadt	6	-	123	.	52,3	229	-0,9	36,5
774 024	Hövelhof	9	-	100	.	23,8	237	+1,7	15,9
774 028	Lichtenau, Stadt	13	-7,1	143	.	32,0	539	-2,4	14,9
774 032	Paderborn, Stadt	24	-4,0	526	.	58,5	1 015	+1,1	43,4
774 036	Salzkotten, Stadt	4	-	72	.	26,0	103	-	18,9
774 040	Bad Wünnenberg, Stadt	18	-	256	.	41,4	847	-0,9	44,0
700 000	Reg.-Bez. Detmold	955	-2,9	17 962	.	36,8	48 315	+7,6	40,2
	Kreisfreie Städte								
911 000	Bochum	35	-12,5	1 537	.	57,4	2 981	-7,0	46,1
913 000	Dortmund	71	+2,9	3 069	.	53,4	5 137	+0,9	40,2
914 000	Hagen	24	+4,3	554	.	40,2	1 050	+1,9	35,6
915 000	Hamm	26	+4,0	469	.	41,7	980	+1,9	33,4
916 000	Herne	10	-	186	.	34,6	490	-0,6	26,2
954 000	Ennepe-Ruhr-Kreis	69	-	1 053	.	42,7	3 129	-2,5	43,9
954 004	Breckerfeld, Stadt	5	-	21	.	54,4	251	-	47,6
954 008	Ennepetal, Stadt	5	-	55	.	36,8	307	-1,0	70,9
954 012	Gevelsberg, Stadt	2	-	61	.	.	87	-	.
954 016	Hattingen, Stadt	14	-	185	.	44,3	505	-6,1	45,5
954 020	Herdecke, Stadt	7	-	110	.	60,4	382	-5,9	45,1
954 024	Schwelm, Stadt	9	-	119	.	36,3	345	+1,8	33,7
954 028	Sprockhövel, Stadt	8	-	63	.	39,1	403	-0,2	48,8
954 032	Wetter (Ruhr), Stadt	6	-	118	.	.	286	+2,1	.
954 036	Witten, Stadt	13	-	321	.	44,8	563	-5,4	35,3
958 000	Hochsauerland Kreis	546	-2,0	6 570	.	43,0	24 849	-2,8	37,8
958 004	Arnsberg, Stadt	24	-7,7	392	.	47,5	1 364	-5,1	39,6
958 008	Bestwig	18	+5,9	121	.	33,0	823	+4,8	30,3
958 012	Brilon, Stadt	35	-5,4	323	.	33,5	1 349	-6,9	40,6
958 016	Eslohe (Sauerland)	33	-2,9	358	.	31,8	1 181	-3,0	32,5
958 020	Hallenberg, Stadt	18	-	301	.	44,8	670	-0,7	32,1
958 024	Marsberg, Stadt	10	-	130	.	.	191	+6,7	.
958 028	Medebach, Stadt	25	-7,4	148	.	.	3 875	-2,5	.
958 032	Meschede, Stadt	34	-	379	.	43,2	1 199	-6,0	40,3
958 036	Olsberg, Stadt	43	+4,9	489	.	44,2	1 397	+4,2	35,7
958 040	Schmallenberg, Stadt	129	-3,7	1 617	.	54,1	4 470	-4,6	47,7
958 044	Sundern (Sauerland), Stadt	39	-2,5	419	.	36,4	1 365	-8,1	29,4
958 048	Winterberg, Stadt	138	-0,7	1 893	.	39,4	6 965	-1,3	31,7

Anmerkungen siehe Seite 10

gungsstätten nach Verwaltungsbezirken

2003

Ankünfte				Übernachtungen				Mittlere Aufenthaltsdauer ⁵⁾		Amtliche Schlüsselnummer
aller Gäste	Veränderung ¹⁾	ausländischer Gäste	Veränderung ¹⁾	aller Gäste	Veränderung ¹⁾	ausländischer Gäste	Veränderung ¹⁾	aller Gäste	ausländischer Gäste	
351	-18,8	2	-83,3	935	-27,0	6	-88,5	2,7	3,0	766 036
1 610	+33,5	17	-32,0	4 849	+45,7	120	+69,0	3,0	7,1	766 040
1 374	+11,9	247	+29,3	2 996	+5,1	461	+19,4	2,2	1,9	766 044
304	+106,8	4	-20,0	635	+80,9	12	-	2,1	3,0	766 048
1 304	-1,1	101	-34,4	4 679	+0,4	343	-16,9	3,6	3,4	766 052
1 750	-25,1	57	-29,6	8 375	-2,1	178	-45,2	4,8	3,1	766 056
1 117	-25,6	258	-17,0	3 921	-22,2	797	-19,8	3,5	3,1	766 060
73	+10,6	9	+350,0	131	+4,8	20	+42,9	1,8	2,2	766 064
22 910	+2,3	2 526	-10,2	131 115	+0,3	5 548	-0,8	5,7	2,2	770 000
7 692	-7,6	1 272	-5,5	83 371	-0,2	2 861	+31,1	10,8	2,2	770 004
977	-3,2	98	+15,3	2 011	-11,3	242	-33,0	2,1	2,5	770 008
.	770 012
1 111	+12,8	95	+17,3	2 094	+1,2	163	+4,5	1,9	1,7	770 016
.	770 020
4 964	+27,6	688	-16,3	8 369	+30,1	1 275	-7,1	1,7	1,9	770 024
1 740	+4,3	34	-27,7	10 636	+9,7	125	-44,4	6,1	3,7	770 028
3 156	-4,6	175	+8,0	6 526	+5,5	347	+30,9	2,1	2,0	770 032
1 422	+15,4	22	-37,1	12 365	-6,2	114	-42,4	8,7	5,2	770 036
912	+10,1	55	-12,7	1 370	-27,2	190	+38,7	1,5	3,5	770 040
216	-43,9	34	-67,0	802	-40,7	107	-76,7	3,7	3,1	770 044
19 773	+1,4	1 928	-8,5	71 107	+0,5	5 297	-9,5	3,6	2,7	774 000
69	-47,7	12	-14,3	475	-29,8	144	+21,0	6,9	12,0	774 004
4 185	-5,4	217	-41,8	29 800	-3,6	591	-49,9	7,1	2,7	774 008
669	-7,7	20	+100,0	3 431	-3,0	46	+155,6	5,1	2,3	774 012
2 452	+21,6	91	+65,5	5 469	+25,3	288	+138,0	2,2	3,2	774 016
1 189	+1,5	57	-19,7	2 591	+40,9	106	-10,2	2,2	1,9	774 020
734	+8,7	32	-34,7	1 165	-5,8	61	-74,7	1,6	1,9	774 024
804	-17,5	88	+31,3	2 493	-13,8	516	+36,1	3,1	5,9	774 028
7 421	-0,4	1 160	-7,0	13 513	-4,6	2 712	-2,6	1,8	2,3	774 032
472	+38,0	86	+50,9	604	+20,3	133	+30,4	1,3	1,5	774 036
1 778	+12,0	165	+0,6	11 566	+8,7	700	-11,6	6,5	4,2	774 040
156 305	+7,7	14 514	+10,9	601 662	+0,4	34 991	+9,3	3,8	2,4	700 000
.
23 281	+18,5	2 673	+5,7	42 586	+28,1	6 922	+23,3	1,8	2,6	911 000
40 434	+51,2	8 321	+94,3	64 080	+44,5	15 530	+99,6	1,6	1,9	913 000
6 512	+18,0	1 281	+23,8	11 503	+14,8	2 004	+31,1	1,8	1,6	914 000
5 860	+13,6	1 225	-5,8	10 155	+21,7	1 829	-3,4	1,7	1,5	915 000
2 036	+17,3	122	+84,8	3 978	+23,7	273	+137,4	2,0	2,2	916 000
.
17 610	+22,0	1 763	+74,4	41 490	+15,9	3 758	+39,8	2,4	2,1	954 000
1 699	+8,3	26	+30,0	3 704	+2,6	69	+130,0	2,2	2,7	954 004
794	+24,3	66	+450,0	6 744	+14,8	79	-15,1	8,5	1,2	954 008
.	954 012
3 455	+8,0	208	+11,8	7 129	+4,4	530	-37,0	2,1	2,5	954 016
1 941	+34,9	243	+291,9	4 261	+10,7	548	+417,0	2,2	2,3	954 020
1 744	+12,1	200	-2,9	3 604	+16,8	345	-24,3	2,1	1,7	954 024
2 263	+100,6	255	+259,2	6 093	+51,6	586	+357,8	2,7	2,3	954 028
.	954 032
3 288	+25,9	478	+65,4	6 159	+23,3	1 090	+45,7	1,9	2,3	954 036
.
78 416	-7,2	14 188	-5,5	290 331	-8,0	56 877	-6,6	3,7	4,0	958 000
5 412	+6,4	936	-0,1	16 686	+25,7	2 292	-5,6	3,1	2,4	958 004
2 311	-9,5	172	-18,1	7 598	-1,5	774	-28,5	3,3	4,5	958 008
3 848	-9,0	513	+18,8	16 902	-13,6	2 306	+22,1	4,4	4,5	958 012
2 826	-7,9	227	+44,6	11 904	-6,4	727	+37,7	4,2	3,2	958 016
2 038	-1,4	757	-17,4	6 665	-11,2	2 525	-1,7	3,3	3,3	958 020
.	958 024
.	958 028
5 481	-4,0	571	-5,8	14 888	-8,2	1 507	-9,2	2,7	2,6	958 032
4 817	+0,3	451	-39,1	15 306	-8,7	1 726	-39,2	3,2	3,8	958 036
13 374	-3,9	1 365	-5,1	65 999	-1,3	5 786	-8,8	4,9	4,2	958 040
5 377	-12,9	489	+42,6	12 405	-17,4	1 209	+8,5	2,3	2,5	958 044
19 777	-3,5	3 565	+26,7	68 323	-1,1	16 099	+39,8	3,5	4,5	958 048

Noch: 2.1 Kapazität und Leistung der Beherber

Mai

Amtliche Schlüsselnummer	Verwaltungsbezirk	Betriebe		Gästezimmer ²⁾			Betten		
		geöffnete	Veränderung ¹⁾	angebotene	Veränderung ¹⁾	mittlere Auslastung ³⁾	angebotene	Veränderung ¹⁾	mittlere Auslastung ⁴⁾
962 000	Märkischer Kreis	114	-4,2	1 433	.	38,3	4 095	-6,6	33,8
962 004	Altena, Stadt	9	-	50	.	21,3	312	-1,3	26,9
962 008	Balve, Stadt	7	-12,5	173	.	33,0	324	-13,8	28,8
962 012	Halver, Stadt	3	-	28	.	41,4	66	-	27,1
962 016	Hemer, Stadt	3	-	29	.	.	306	-	.
962 020	Herscheid	6	-	50	.	23,8	101	-1,0	19,1
962 024	Iserlohn, Stadt	16	-	307	.	36,2	596	-0,3	31,2
962 028	Kierspe, Stadt	5	+25,0	15	.	7,7	69	+35,3	25,8
962 032	Lüdenscheid, Stadt	13	-13,3	361	.	49,7	713	-5,4	36,1
962 036	Meinerzhagen, Stadt	16	-11,1	80	.	46,4	704	-10,5	38,6
962 040	Menden (Sauerland), Stadt	12	-	100	.	28,9	232	-	22,6
962 044	Nachrodt-Wiblingwerde	4	-20,0	35	.	38,9	210	-43,5	33,9
962 048	Neuenrade, Stadt	7	+16,7	94	.	36,9	170	+50,4	28,8
962 052	Plettenberg, Stadt	5	-16,7	57	.	56,3	138	-13,2	41,3
962 056	Schalksmühle	1	-	6	.	.	11	-	.
962 060	Werdohl, Stadt	7	-	48	.	20,2	143	+0,7	12,0
966 000	Kreis Olpe	158	-1,3	1 967	.	33,4	5 978	+7,6	28,6
966 004	Attendorn, Stadt	29	-3,3	364	.	38,2	892	-1,4	28,4
966 008	Drolshagen, Stadt	13	-	121	.	33,4	258	-	25,0
966 012	Finnentrop	10	-	79	.	47,6	436	-0,5	22,4
966 016	Kirchhundem	26	-	248	.	37,6	971	-2,3	28,2
966 020	Lennestadt, Stadt	46	-4,2	798	.	29,8	1 959	+30,9	28,6
966 024	Olpe, Stadt	21	-	173	.	26,4	1 117	-1,2	33,9
966 028	Wenden	13	+8,3	184	.	33,9	345	+3,3	23,2
970 000	Kreis Siegen-Wittgenstein	150	-3,2	1 710	.	40,4	5 803	-3,4	50,5
970 004	Bad Berleburg, Stadt	43	-	309	.	31,4	2 101	-1,2	62,5
970 008	Burbach	7	-12,5	55	.	36,3	181	-24,9	46,9
970 012	Erndtebrück	1	-	8	.	.	16	-	.
970 016	Freudenberg, Stadt	9	-	149	.	38,6	291	-3,3	32,1
970 020	Hilchenbach, Stadt	14	-6,7	105	.	44,2	664	-9,0	57,9
970 024	Kreuztal, Stadt	8	-20,0	85	.	31,9	140	-11,4	24,7
970 028	Bad Laasphe, Stadt	17	-5,6	332	.	44,3	911	-2,7	51,6
970 032	Netphen, Stadt	14	-6,7	110	.	34,1	290	-9,7	32,0
970 036	Neunkirchen	3	-	25	.	.	50	-2,0	.
970 040	Siegen, Stadt	24	-	457	.	49,9	847	+2,4	40,9
970 044	Wilnsdorf	10	+11,1	75	.	23,2	312	+4,3	29,3
974 000	Kreis Soest	172	-3,4	2 764	.	45,2	8 890	-1,3	50,3
974 004	Anröchte	2	-	25	.	.	41	-	.
974 008	Bad Sassendorf	44	+7,3	616	.	49,3	2 447	+2,8	65,2
974 012	Ense	3	-	28	.	.	51	-	.
974 016	Erwitte, Stadt	20	-4,8	356	.	61,2	827	-6,8	69,5
974 020	Geseke, Stadt	3	-	113	.	24,0	751	-	23,0
974 024	Lippetal	4	-20,0	28	.	7,5	55	-1,8	6,2
974 028	Lippstadt, Stadt	34	-5,6	794	.	47,4	1 920	-2,8	58,3
974 032	Möhnesee	17	-10,5	115	.	45,2	968	-6,8	42,3
974 036	Rüthen, Stadt	5	-37,5	48	.	23,9	269	-17,2	35,6
974 040	Soest, Stadt	14	-	229	.	42,4	741	+2,2	34,6
974 044	Warstein, Stadt	15	-	222	.	37,3	483	+11,3	27,6
974 048	Welver	1	-	15	.	.	28	-	.
974 052	Werl, Stadt	7	-	145	.	36,2	262	-2,6	28,1
974 056	Wickede (Ruhr)	3	-	30	.	42,7	47	-	29,8
978 000	Kreis Unna	62	-	2 735	.	18,0	5 629	+138,7	14,8
978 004	Bergkamen, Stadt	4	-	27	.	37,8	87	-	17,1
978 008	Bönen	1	-	7	.	.	13	-	.
978 012	Fröndenberg, Stadt	3	-	55	.	27,3	106	+8,2	20,1
978 016	Holzwickede	3	-	105	.	.	206	-4,2	.
978 020	Kamen, Stadt	9	-	200	.	43,3	279	-	44,1
978 024	Lünen, Stadt	9	+12,5	222	.	33,6	513	+3,6	31,1
978 028	Schwerte, Stadt	10	-	68	.	27,1	412	+16,1	37,7
978 032	Selm, Stadt	4	-	58	.	19,2	91	+1,1	16,6
978 036	Unna, Stadt	9	-10,0	219	.	62,3	395	-9,8	38,8
978 040	Werne, Stadt	10	-	1 774	.	4,0	3 527	x	2,9
900 000	Reg.-Bez. Arnsberg	1 437	-2,0	24 047	.	41,2	69 011	+3,2	38,2
	Nordrhein-Westfalen	5 353	-1,6	117 766	.	43,3	282 650	+2,9	38,3

Anmerkungen siehe Seite 10

gungsstätten nach Verwaltungsbezirken

2003

Ankünfte				Übernachtungen				Mittlere Aufenthaltsdauer ⁵⁾		Amtliche Schlüsselnummer
aller Gäste	Veränderung ¹⁾	ausländischer Gäste	Veränderung ¹⁾	aller Gäste	Veränderung ¹⁾	ausländischer Gäste	Veränderung ¹⁾	aller Gäste	ausländischer Gäste	
19 135	+0,9	2 273	+30,5	42 569	+1,5	5 589	+36,1	2,2	2,5	962 000
1 625	-7,0	48	-9,4	2 486	-17,8	78	-36,6	1,5	1,6	962 004
1 189	-31,2	48	+41,2	2 893	-21,7	98	+25,6	2,4	2,0	962 008
401	-17,0	26	+225,0	554	+6,3	36	+80,0	1,4	1,4	962 012
.	962 016
269	-6,6	20	-37,5	597	+11,8	87	-26,3	2,2	4,4	962 020
3 268	+5,8	497	+25,8	5 770	+7,8	945	-1,2	1,8	1,9	962 024
182	+89,6	10	-41,2	551	+78,9	21	-40,0	3,0	2,1	962 028
4 095	+22,2	1 007	+47,0	7 771	+25,7	2 734	+104,5	1,9	2,7	962 032
3 397	-12,7	221	-0,5	8 403	-9,8	709	-0,1	2,5	3,2	962 036
980	+18,2	78	+59,2	1 626	+6,3	182	+55,6	1,7	2,3	962 040
1 113	-0,8	32	+166,7	2 208	-26,8	68	+119,4	2,0	2,1	962 044
736	+5,1	150	+7,9	1 516	+23,0	296	+0,3	2,1	2,0	962 048
1 024	+53,8	93	+111,4	1 768	+37,3	262	+80,7	1,7	2,8	962 052
.	962 056
281	-27,6	14	-	531	-43,5	37	-9,8	1,9	2,6	962 060
21 690	-1,1	1 179	-0,1	52 805	-2,8	2 971	-5,1	2,4	2,5	966 000
3 518	-12,3	322	-6,7	7 845	-14,4	828	-1,8	2,2	2,6	966 004
792	+43,5	63	-49,2	2 000	+49,3	242	-26,2	2,5	3,8	966 008
1 198	+22,2	130	+21,5	3 031	+16,1	350	+9,7	2,5	2,7	966 012
3 638	-5,9	134	-24,3	8 437	-13,6	279	-41,5	2,3	2,1	966 016
6 433	-6,3	336	-0,9	17 266	-2,0	845	-13,4	2,7	2,5	966 020
4 784	+2,4	93	+82,4	11 742	-2,9	202	+59,1	2,5	2,2	966 024
1 327	+34,7	101	+173,0	2 484	+41,3	225	+268,9	1,9	2,2	966 028
20 974	+2,2	1 897	-15,1	90 750	+0,6	4 559	-10,4	4,3	2,4	970 000
3 713	-8,1	126	-30,0	40 700	+0,6	334	-20,7	11,0	2,7	970 004
786	+10,2	60	+25,0	2 629	+0,5	224	+140,9	3,3	3,7	970 008
.	970 012
1 474	+14,9	218	+28,2	2 897	+32,2	414	+20,0	2,0	1,9	970 016
2 479	+1,6	119	-31,2	11 913	-0,9	324	-31,4	4,8	2,7	970 020
585	+29,7	54	+260,0	1 061	+44,2	112	+180,0	1,8	2,1	970 024
3 285	+5,2	215	-41,9	14 569	-4,8	682	-37,3	4,4	3,2	970 028
1 373	-14,0	22	-53,2	2 875	-19,9	52	-65,6	2,1	2,4	970 032
.	970 036
5 852	+7,3	1 027	-11,3	10 750	+7,7	2 284	+0,9	1,8	2,2	970 040
1 223	+1,9	55	-5,2	2 835	+8,7	132	+15,8	2,3	2,4	970 044
31 389	+4,8	1 222	-4,3	138 575	+0,8	3 433	+23,6	4,4	2,8	974 000
6 041	+18,6	63	-21,3	49 483	-1,1	152	-24,4	8,2	2,4	974 004
.	974 008
1 622	-19,9	6	-88,7	17 817	+2,6	140	-38,1	11,0	23,3	974 012
2 834	-1,2	16	+77,8	5 365	-10,4	23	+21,1	1,9	1,4	974 016
52	-59,4	6	-14,3	106	-52,7	11	-	2,0	1,8	974 020
5 684	+5,7	279	-25,2	34 658	-2,1	561	-19,9	6,1	2,0	974 024
4 740	-10,4	188	+54,1	12 706	-3,9	729	+138,2	2,7	3,9	974 028
1 495	+2,9	22	-29,0	2 970	-3,4	43	-57,4	2,0	2,0	974 032
4 692	+9,1	194	-11,4	7 955	+26,7	436	+16,3	1,7	2,2	974 036
1 789	+13,9	366	+37,1	4 140	+24,2	1 201	+96,2	2,3	3,3	974 040
.	974 044
1 780	+41,4	57	-24,0	2 283	+42,7	75	-31,2	1,3	1,3	974 048
250	+14,2	9	-	434	+24,4	18	+20,0	1,7	2,0	974 052
.	974 056
14 644	+24,7	1 944	+57,7	25 739	+9,7	3 508	+28,7	1,8	1,8	978 000
185	+63,7	-	-	460	-47,1	-	-	2,5	-	978 004
.	978 008
388	-10,2	11	-50,0	659	+10,6	32	-64,0	1,7	2,9	978 012
.	978 016
2 131	+17,4	380	+118,4	3 814	-1,8	678	+57,3	1,8	1,8	978 020
2 848	+21,2	265	+61,6	4 948	+5,5	590	+28,8	1,7	2,2	978 024
2 546	+29,6	53	+39,5	4 813	+22,7	100	-35,1	1,9	1,9	978 028
238	+18,4	1	-85,7	469	+55,8	1	-90,0	2,0	1,0	978 032
2 664	+15,2	410	+54,1	4 756	+25,1	879	+36,1	1,8	2,1	978 036
1 876	+22,6	456	+68,3	3 209	+8,2	678	+37,0	1,7	1,5	978 040
281 981	+8,1	38 088	+15,7	814 561	+2,1	107 253	+9,1	2,9	2,8	900 000
1 370 176	+8,6	236 812	+23,7	3 352 065	+6,9	535 706	+24,6	2,4	2,3	

2.2 Kapazität und Leistung der Beherbergungs

Mai

Lfd. Nr.	Gemeindeguppe Betriebsart	Betriebe		Gästezimmer ²⁾			Betten		
		geöffnete	Ver-änderung ¹⁾	an-gebotene	Ver-änderung ¹⁾	mittlere Aus-lastung ³⁾	an-gebotene	Ver-änderung ¹⁾	mittlere Aus-lastung ⁴⁾
1	Mineral-, Moor-, Sole- und Thermalbäder	434	-3,1	8 186	.	50,8	25 976	-0,6	58,8
2	Hotels	107	+1,9	4 147	.	53,1	6 897	+0,6	41,4
3	Gasthöfe	19	-5,0	197	.	28,4	319	-	25,8
4	Pensionen	167	-7,7	2 729	.	52,1	3 980	-8,9	49,1
5	Hotels garnis	41	-	1 113	.	43,2	1 854	+3,2	34,6
6	Erholungs-, Ferien- und Schulungsheime	20	-	.	.	.	994	+0,2	43,9
7	Ferienhäuser, -wohnungen, -zentren	24	-4,0	.	.	.	517	-5,3	27,4
8	Hütten, Jugendherbergen u. Ä.	4	-	.	.	.	479	-0,6	52,3
9	Vorsorge- und Reha-Kliniken	52	-	.	.	.	10 936	+1,6	81,3
10	Heilklimatische Kurorte	169	-	2 310	.	40,6	8 679	-0,6	36,0
11	Hotels	51	+4,1	1 478	.	44,4	2 557	+1,2	35,0
12	Gasthöfe	15	-	187	.	26,4	329	+3,8	24,5
13	Pensionen	40	-4,8	384	.	28,2	686	-13,4	23,1
14	Hotels garnis	5	-	261	.	.	472	-	.
15	Erholungs-, Ferien- und Schulungsheime	24	-4,0	.	.	.	1 680	+1,0	37,5
16	Ferienhäuser, -wohnungen, -zentren	21	-	.	.	.	1 984	+0,1	28,3
17	Hütten, Jugendherbergen u. Ä.	11	+10,0	.	.	.	446	+3,0	26,4
18	Vorsorge- und Reha-Kliniken	2	-	.	.	.	525	-2,8	.
19	Kneippkurorte	187	-1,6	2 284	.	41,4	7 653	-1,8	37,2
20	Hotels	72	+1,4	1 730	.	46,3	3 033	+0,2	36,5
21	Gasthöfe	29	-	244	.	19,7	457	-1,1	15,7
22	Pensionen	21	-8,7	257	.	30,1	467	-10,2	24,8
23	Hotels garnis	5	-16,7	53	.	.	91	-26,0	.
24	Erholungs-, Ferien- und Schulungsheime	19	-	.	.	.	1 063	-2,4	40,8
25	Ferienhäuser, -wohnungen, -zentren	27	-3,6	.	.	.	1 041	-3,3	17,1
26	Hütten, Jugendherbergen u. Ä.	9	-	.	.	.	776	-3,0	43,0
27	Vorsorge- und Reha-Kliniken	5	-	.	.	.	725	+3,9	.
28	Kneippheilstädter	222	-3,1	2 512	.	46,3	8 614	-4,5	49,6
29	Hotels	55	-3,5	1 568	.	53,8	2 676	-8,4	43,7
30	Gasthöfe	40	-	384	.	29,2	709	-7,6	25,7
31	Pensionen	50	-7,4	402	.	45,0	766	-9,3	35,4
32	Hotels garnis	13	+18,2	158	.	17,6	267	+11,3	15,2
33	Erholungs-, Ferien- und Schulungsheime	11	-	.	.	.	688	+0,7	45,8
34	Ferienhäuser, -wohnungen, -zentren	34	-8,1	.	.	.	689	-7,1	23,3
35	Hütten, Jugendherbergen u. Ä.	5	-	.	.	.	396	-0,3	48,9
36	Vorsorge- und Reha-Kliniken	14	-	.	.	.	2 423	-	79,9
37	Heilbäder zusammen	1 012	-2,3	15 292	.	47,1	50 922	-1,4	50,1
38	Hotels	285	+1,1	8 923	.	50,5	15 163	-1,1	39,8
39	Gasthöfe	103	-1,0	1 012	.	26,2	1 814	-2,7	23,0
40	Pensionen	278	-7,3	3 772	.	47,4	5 899	-9,6	42,4
41	Hotels garnis	64	+1,6	1 585	.	41,1	2 684	+2,0	33,9
42	Erholungs-, Ferien- und Schulungsheime	74	-1,3	.	.	.	4 425	-0,1	41,0
43	Ferienhäuser, -wohnungen, -zentren	106	-4,5	.	.	.	4 231	-2,7	24,6
44	Hütten, Jugendherbergen u. Ä.	29	+3,6	.	.	.	2 097	-0,7	42,7
45	Vorsorge- und Reha-Kliniken	73	-	.	.	.	14 609	+1,3	81,4

Anmerkungen siehe Seite 10

stätten nach Gemeindegruppen und Betriebsarten

2003

Ankünfte				Übernachtungen				Mittlere Aufenthaltsdauer ⁵⁾		Lfd. Nr.
aller Gäste	Ver- änderung ¹⁾	aus- ländischer Gäste	Ver- änderung ¹⁾	aller Gäste	Ver- änderung ¹⁾	aus- ländischer Gäste	Ver- änderung ¹⁾	aller Gäste	aus- ländischer Gäste	
78 805	+5,3	9 606	+9,0	472 900	-1,0	20 685	+18,3	6,0	2,2	1
42 123	+12,9	6 858	+16,1	88 526	+8,3	14 590	+30,6	2,1	2,1	2
1 406	+30,9	100	-36,3	2 555	+6,6	134	-53,0	1,8	1,3	3
6 692	+1,6	61	-24,7	60 546	-3,5	413	-8,0	9,0	6,8	4
8 983	-2,5	1 809	-14,2	19 868	+3,9	3 530	-9,5	2,2	2,0	5
4 441	+26,0	58	-61,6	13 501	-1,7	180	-52,5	3,0	3,1	6
504	-4,2	20	-57,4	4 396	-4,0	267	-22,2	8,7	13,4	7
3 454	-11,3	684	+94,9	7 760	-5,1	1 225	+79,6	2,2	1,8	8
11 202	-11,9	16	+60,0	275 748	-3,3	346	+24,9	24,6	21,6	9
25 357	+1,1	3 728	+23,6	96 823	+0,2	16 602	+37,9	3,8	4,5	10
10 189	+16,9	2 344	+30,4	27 676	+20,7	8 789	+42,7	2,7	3,7	11
825	+10,6	97	+14,1	2 489	-0,5	265	+2,3	3,0	2,7	12
1 395	-8,0	222	-18,1	4 908	-17,5	713	-16,6	3,5	3,2	13
.	14
4 890	+2,8	12	-29,4	19 521	+10,6	24	-31,4	4,0	2,0	15
3 230	-28,6	1 001	+25,0	17 387	-23,5	6 701	+44,0	5,4	6,7	16
1 727	+6,7	45	+45,2	3 649	+23,4	89	+102,3	2,1	2,0	17
.	18
27 473	+1,0	3 069	-8,6	88 046	-1,9	9 793	-8,8	3,2	3,2	19
15 250	+4,7	2 228	-5,6	34 138	+5,3	6 030	-1,6	2,2	2,7	20
963	-6,2	96	+5,5	2 209	-15,4	291	+16,4	2,3	3,0	21
1 051	-1,6	167	+47,8	3 590	-6,9	613	+26,7	3,4	3,7	22
.	23
3 378	+8,6	69	+50,0	13 429	-4,6	641	-14,8	4,0	9,3	24
1 050	-26,4	343	-20,8	5 483	-21,9	1 937	-23,8	5,2	5,6	25
4 950	-1,9	89	-48,0	10 343	-9,8	137	-60,5	2,1	1,5	26
.	27
24 590	-4,5	1 874	-11,9	132 086	-1,2	7 122	-13,2	5,4	3,8	28
11 733	+2,7	1 110	-11,1	36 252	+3,2	4 253	-4,5	3,1	3,8	29
1 703	-19,4	374	-6,7	5 616	-20,2	1 213	-15,5	3,3	3,2	30
1 581	-15,2	140	+16,7	8 363	-7,1	617	+23,4	5,3	4,4	31
569	+19,3	56	+14,3	1 255	-16,1	276	-32,2	2,2	4,9	32
3 018	+16,2	2	-33,3	9 630	+25,6	4	-20,0	3,2	2,0	33
1 077	-20,4	139	-38,5	4 973	-30,4	686	-44,9	4,6	4,9	34
2 457	-14,2	23	-41,0	5 998	+5,5	35	-43,5	2,4	1,5	35
2 452	-19,9	30	-28,6	59 999	-0,8	38	-62,4	24,5	1,3	36
156 225	+2,2	18 277	+5,6	789 855	-1,0	54 202	+11,8	5,1	3,0	37
79 295	+10,1	12 540	+10,9	186 592	+8,4	33 662	+20,6	2,4	2,7	38
4 897	-1,3	667	-9,1	12 869	-11,6	1 903	-14,7	2,6	2,9	39
10 719	-2,8	590	+0,9	77 407	-5,1	2 356	+3,0	7,2	4,0	40
12 392	-2,4	1 949	-15,7	28 236	+1,7	3 971	-13,3	2,3	2,0	41
15 727	+12,4	141	-35,0	56 081	+5,5	849	-27,5	3,6	6,0	42
5 861	-25,2	1 503	-0,3	32 239	-22,3	9 591	+9,2	5,5	6,4	43
12 588	-6,2	841	+42,1	27 750	-1,9	1 486	+30,9	2,2	1,8	44
14 746	-12,9	46	-11,5	368 681	-2,6	384	+1,6	25,0	8,3	45

Noch: 2.2 Kapazität und Leistung der Beherbergungs

Mai

Lfd. Nr.	Gemeindeguppe Betriebsart	Betriebe		Gästezimmer ²⁾			Betten		
		geöffnete	Ver- änderung ¹⁾	an- gebotene	Ver- änderung ¹⁾	mittlere Aus- lastung ³⁾	an- gebotene	Ver- änderung ¹⁾	mittlere Aus- lastung ⁴⁾
46	Luftkurorte	365	-1,6	4 218	.	38,6	14 150	+1,5	34,7
47	Hotels	116	+1,8	2 430	.	43,0	4 482	-0,4	33,5
48	Gasthöfe	58	-4,9	767	.	16,6	1 455	+38,6	12,8
49	Pensionen	79	-4,8	927	.	46,6	1 682	-3,9	37,6
50	Hotels garnis	9	-18,2	94	.	25,6	173	-21,7	22,4
51	Erholungs-, Ferien- und Schulungsheime	32	+3,2	.	.	.	2 535	-1,7	34,9
52	Ferienhäuser, -wohnungen, -zentren	41	+5,1	.	.	.	1 238	+3,8	20,2
53	Hütten, Jugendherbergen u. Ä.	25	-	.	.	.	1 615	+1,1	39,6
54	Vorsorge- und Reha-Kliniken	5	-28,6	.	.	.	970	-7,4	80,5
55	Erholungsorte	345	-4,4	4 045	.	39,0	15 754	-3,0	37,0
56	Hotels	128	+0,8	2 857	.	43,2	5 083	+0,3	32,4
57	Gasthöfe	48	-5,9	475	.	22,1	844	-4,2	18,0
58	Pensionen	44	-6,4	501	.	34,6	891	-6,4	28,5
59	Hotels garnis	15	-6,3	212	.	30,4	382	+1,3	23,9
60	Erholungs-, Ferien- und Schulungsheime	52	-7,1	.	.	.	4 083	-6,8	45,2
61	Ferienhäuser, -wohnungen, -zentren	32	-5,9	.	.	.	1 393	+1,0	17,3
62	Hütten, Jugendherbergen u. Ä.	22	-12,0	.	.	.	2 373	-2,9	48,4
63	Vorsorge- und Reha-Kliniken	4	-20,0	.	.	.	705	-8,0	62,9
64	Sonstige Gemeinden	3 631	-1,1	94 211	.	43,1	201 824	+4,7	35,7
65	Hotels	1 738	-	61 273	.	45,7	105 762	+5,2	34,6
66	Gasthöfe	408	-2,9	3 612	.	25,4	6 340	-2,8	20,2
67	Pensionen	163	-0,6	1 962	.	39,0	3 757	-0,7	30,1
68	Hotels garnis	856	-2,2	27 364	.	39,8	45 512	+11,1	31,4
69	Erholungs-, Ferien- und Schulungsheime	239	-2,8	.	.	.	21 622	-1,5	43,6
70	Ferienhäuser, -wohnungen, -zentren	77	-3,8	.	.	.	5 733	-1,6	35,8
71	Hütten, Jugendherbergen u. Ä.	129	-0,8	.	.	.	9 918	-1,6	49,0
72	Vorsorge- und Reha-Kliniken	21	+5,0	.	.	.	3 180	+1,3	77,7
73	Nordrhein-Westfalen	5 353	-1,6	117 766	.	43,3	282 650	+2,9	38,3
74	Hotels	2 267	+0,3	75 483	.	46,1	130 490	+4,0	35,0
75	Gasthöfe	617	-3,0	5 866	.	24,2	10 453	+1,3	19,5
76	Pensionen	564	-5,1	7 162	.	44,1	12 229	-6,0	36,9
77	Hotels garnis	944	-2,2	29 255	.	39,8	48 751	+10,3	31,5
78	Erholungs-, Ferien- und Schulungsheime	397	-2,7	.	.	.	32 665	-2,0	42,8
79	Ferienhäuser, -wohnungen, -zentren	256	-3,0	.	.	.	12 595	-1,2	28,4
80	Hütten, Jugendherbergen u. Ä.	205	-1,4	.	.	.	16 003	-1,4	47,1
81	Vorsorge- und Reha-Kliniken	103	-1,9	.	.	.	19 464	+0,5	80,1

stätten nach Gemeindegruppen und Betriebsarten

2003

Ankünfte				Übernachtungen				Mittlere Aufenthaltsdauer ⁵⁾		Lfd. Nr.
aller Gäste	Ver-änderung ¹⁾	aus-ländischer Gäste	Ver-änderung ¹⁾	aller Gäste	Ver-änderung ¹⁾	aus-ländischer Gäste	Ver-änderung ¹⁾	aller Gäste	aus-ländischer Gäste	
51 335	+0,8	4 464	+8,5	151 840	-3,4	11 713	-3,7	3,0	2,6	46
21 431	+16,9	3 285	+16,0	46 246	+16,0	8 124	+26,5	2,2	2,5	47
2 829	-7,9	321	-5,9	5 748	-24,4	694	-35,6	2,0	2,2	48
4 754	-7,2	362	+44,8	19 435	-9,3	931	+11,5	4,1	2,6	49
622	-38,5	108	-47,1	1 199	-45,5	190	-59,1	1,9	1,8	50
9 166	-10,0	38	+18,8	27 438	-7,6	237	-16,3	3,0	6,2	51
1 639	-20,4	168	-36,4	7 734	-24,0	1 065	-55,4	4,7	6,3	52
9 632	-2,7	180	-5,3	19 835	-11,7	402	-35,4	2,1	2,2	53
1 262	+2,3	2	-	24 205	+2,3	70	+7,7	19,2	35,0	54
68 516	-3,3	6 419	-5,2	180 132	-6,0	18 253	-10,1	2,6	2,8	55
23 872	-0,2	4 039	+1,0	50 838	+2,4	10 807	+7,7	2,1	2,7	56
2 401	-11,7	475	-9,4	4 665	-28,3	1 081	-19,7	1,9	2,3	57
2 107	-23,4	122	-20,8	7 750	-29,3	330	-40,0	3,7	2,7	58
1 540	-4,2	392	+56,2	2 834	-5,8	778	+83,9	1,8	2,0	59
20 570	+4,7	274	+91,6	57 228	-1,8	825	+129,8	2,8	3,0	60
2 079	-39,2	619	-48,3	7 454	-35,4	3 586	-44,1	3,6	5,8	61
15 221	-5,2	488	-0,6	35 617	-3,4	687	-26,4	2,3	1,4	62
726	+1,4	10	-	13 746	-7,0	159	-34,6	18,9	15,9	63
1 094 100	+10,9	207 652	+27,2	2 230 238	+12,2	451 538	+29,4	2,0	2,2	64
645 777	+13,1	140 966	+30,2	1 131 800	+15,5	281 382	+33,1	1,8	2,0	65
18 119	+0,3	2 045	-	39 531	-3,1	5 561	+13,2	2,2	2,7	66
11 453	-3,1	889	+18,5	35 055	-9,5	2 815	+10,4	3,1	3,2	67
229 985	+14,7	48 441	+33,3	443 009	+19,2	113 478	+41,3	1,9	2,3	68
102 381	+10,1	3 487	+97,5	290 293	+13,7	9 991	+83,1	2,8	2,9	69
14 765	-19,8	5 381	-18,6	63 540	-23,6	24 328	-23,7	4,3	4,5	70
69 004	-3,1	6 392	-13,5	150 408	+5,3	13 443	+12,5	2,2	2,1	71
2 616	-5,4	51	+54,5	76 602	+0,3	540	+10,4	29,3	10,6	72
1 370 176	+8,6	236 812	+23,7	3 352 065	+6,9	535 706	+24,6	2,4	2,3	73
770 375	+12,4	160 830	+27,2	1 415 476	+14,0	333 975	+30,6	1,8	2,1	74
28 246	-2,0	3 508	-3,7	62 813	-9,6	9 239	-3,4	2,2	2,6	75
29 033	-5,5	1 963	+12,9	139 647	-8,5	6 432	+3,4	4,8	3,3	76
244 539	+13,3	50 890	+30,1	475 278	+17,5	118 417	+38,1	1,9	2,3	77
147 844	+8,1	3 940	+82,6	431 040	+8,8	11 902	+63,7	2,9	3,0	78
24 344	-23,2	7 671	-19,9	110 967	-24,2	38 570	-22,1	4,6	5,0	79
106 445	-3,8	7 901	-8,8	233 610	+1,4	16 018	+9,4	2,2	2,0	80
19 350	-10,6	109	+12,4	483 234	-2,0	1 153	-1,9	25,0	10,6	81

2.3 Kapazität und Leistung der Beherbergungs

Mai

Lfd. Nr.	Reisegebiet Betriebsart	Betriebe		Gästezimmer ²⁾			Betten		
		geöffnete	Ver- änderung ¹⁾	an- gebotene	Ver- änderung ¹⁾	mittlere Aus- lastung ³⁾	an- gebotene	Ver- änderung ¹⁾	mittlere Aus- lastung ⁴⁾
1	Eifel und Region Aachen	496	-1,6	7 399	.	41,6	21 635	+0,2	36,9
2	Hotels	229	-0,4	4 970	.	43,4	8 853	+0,2	32,2
3	Gasthöfe	47	-9,6	384	.	19,6	648	-11,0	17,0
4	Pensionen	32	-5,9	332	.	26,9	638	-	20,7
5	Hotels garnis	82	+1,2	1 713	.	44,4	3 014	+2,7	32,3
6	Erholungs-, Ferien- und Schulungsheime	52	-	.	.	.	3 584	-0,3	45,3
7	Ferienhäuser, -wohnungen, -zentren	21	-12,5	.	.	.	1 367	-2,9	18,1
8	Hütten, Jugendherbergen u. Ä.	25	+4,2	.	.	.	2 232	+1,6	52,4
9	Vorsorge- und Reha-Kliniken	8	+14,3	.	.	.	1 299	+3,4	66,6
10	Niederrhein	507	-1,4	11 444	.	41,5	24 526	-0,2	35,4
11	Hotels	255	+0,4	8 272	.	43,8	14 485	+0,4	34,0
12	Gasthöfe	56	-3,4	488	.	.	841	-2,5	.
13	Pensionen	20	-9,1	230	.	46,1	428	-11,2	32,8
14	Hotels garnis	111	-2,6	2 454	.	36,5	4 240	-0,7	28,9
15	Erholungs-, Ferien- und Schulungsheime	32	-	.	.	.	2 562	-0,2	47,0
16	Ferienhäuser, -wohnungen, -zentren	8	-11,1	.	.	.	114	-7,3	21,3
17	Hütten, Jugendherbergen u. Ä.	23	-	.	.	.	1 616	+1,5	48,5
18	Vorsorge- und Reha-Kliniken	2	-	.	.	.	240	-	.
19	Münsterland	526	-0,9	8 734	.	45,8	22 223	-	38,8
20	Hotels	288	-0,7	6 486	.	46,4	11 445	-0,2	35,1
21	Gasthöfe	65	-	622	.	30,6	1 130	-0,7	22,9
22	Pensionen	39	-2,5	571	.	54,4	1 160	-2,9	40,4
23	Hotels garnis	47	-2,1	1 055	.	.	1 870	-0,4	.
24	Erholungs-, Ferien- und Schulungsheime	45	-2,2	.	.	.	4 842	-0,5	47,0
25	Ferienhäuser, -wohnungen, -zentren	28	-	.	.	.	642	+4,9	34,7
26	Hütten, Jugendherbergen u. Ä.	13	-	.	.	.	992	+3,1	51,4
27	Vorsorge- und Reha-Kliniken	1	-	.	.	.	142	+29,1	.
28	Teutoburger Wald	955	-2,9	17 962	.	36,8	48 315	+7,6	40,2
29	Hotels	360	-1,9	9 766	.	44,6	16 569	-2,3	34,2
30	Gasthöfe	110	-1,8	978	.	21,3	1 700	-2,0	18,2
31	Pensionen	215	-6,9	3 108	.	46,2	5 017	-7,0	39,9
32	Hotels garnis	70	-1,4	4 110	.	15,0	6 512	+168,8	12,2
33	Erholungs-, Ferien- und Schulungsheime	61	-1,6	.	.	.	3 664	+1,3	38,4
34	Ferienhäuser, -wohnungen, -zentren	61	-	.	.	.	2 547	-0,7	16,1
35	Hütten, Jugendherbergen u. Ä.	30	-6,3	.	.	.	2 353	-1,9	38,4
36	Vorsorge- und Reha-Kliniken	48	-	.	.	.	9 953	+1,3	79,6
37	Sauerland	990	-2,4	12 734	.	41,5	43 812	-1,6	38,7
38	Hotels	304	+0,7	7 596	.	45,1	13 438	-	35,9
39	Gasthöfe	177	-2,2	1 969	.	23,6	3 633	+11,2	19,0
40	Pensionen	199	-4,3	2 254	.	44,1	3 826	-7,5	38,0
41	Hotels garnis	38	-2,6	915	.	43,1	1 583	-1,5	36,6
42	Erholungs-, Ferien- und Schulungsheime	78	-7,1	.	.	.	6 901	-6,9	39,1
43	Ferienhäuser, -wohnungen, -zentren	121	-1,6	.	.	.	7 662	-0,8	34,4
44	Hütten, Jugendherbergen u. Ä.	52	-3,7	.	.	.	3 354	-4,1	34,5
45	Vorsorge- und Reha-Kliniken	21	-8,7	.	.	.	3 415	-0,7	85,4
46	Siegerland-Wittgenstein	150	-3,2	1 710	.	40,4	5 803	-3,4	50,5
47	Hotels	60	-	1 138	.	44,8	1 887	-1,9	35,2
48	Gasthöfe	30	-6,3	244	.	21,7	401	-9,3	18,4
49	Pensionen	22	-4,3	183	.	40,2	331	-7,0	32,1
50	Hotels garnis	8	-	145	.	.	236	-	.
51	Erholungs-, Ferien- und Schulungsheime	12	-	.	.	.	745	-3,9	44,3
52	Ferienhäuser, -wohnungen, -zentren	3	-40,0	.	.	.	35	-67,9	13,7
53	Hütten, Jugendherbergen u. Ä.	5	-	.	.	.	213	+1,4	30,7
54	Vorsorge- und Reha-Kliniken	10	-	.	.	.	1 955	-	.

Anmerkungen siehe Seite 10

Noch: 2.3 Kapazität und Leistung der Beherbergungs

Mai

Lfd. Nr.	Reisegebiet Betriebsart	Betriebe		Gästezimmer ²⁾			Betten		
		geöffnete	Ver- änderung ¹⁾	an- gebotene	Ver- änderung ¹⁾	mittlere Aus- lastung ³⁾	an- gebotene	Ver- änderung ¹⁾	mittlere Aus- lastung ⁴⁾
55	Bergisches Land	436	-0,2	9 358	.	39,2	23 698	-1,2	35,3
56	Hotels	226	+1,3	6 661	.	41,7	11 673	+0,8	29,6
57	Gasthöfe	24	-	190	.	22,1	320	+2,2	19,4
58	Pensionen	15	-6,3	185	.	16,9	268	-7,3	14,8
59	Hotels garnis	85	+1,2	2 322	.	35,3	3 991	+0,1	27,2
60	Erholungs-, Ferien- und Schulungsheime	51	-7,3	.	.	.	4 276	-4,6	40,8
61	Ferienhäuser, -wohnungen, -zentren	7	-12,5	.	.	.	102	-8,9	15,0
62	Hütten, Jugendherbergen u. Ä.	20	+5,3	.	.	.	1 692	-7,1	48,8
63	Vorsorge- und Reha-Kliniken	8	-	.	.	.	1 376	-1,1	81,9
64	Bonn und Rhein-Sieg-Kreis	286	+1,1	7 575	.	47,2	16 548	-0,6	38,3
65	Hotels	126	+2,4	5 096	.	48,3	8 859	-0,7	35,3
66	Gasthöfe	38	-5,0	364	.	22,2	634	-0,3	17,6
67	Pensionen	8	+60,0	103	.	.	188	+27,9	.
68	Hotels garnis	77	-1,3	2 012	.	49,0	3 257	-	39,9
69	Erholungs-, Ferien- und Schulungsheime	31	+6,9	.	.	.	2 795	+0,9	47,4
70	Ferienhäuser, -wohnungen, -zentren	1	-	.	.	.	15	-	.
71	Hütten, Jugendherbergen u. Ä.	3	-25,0	.	.	.	602	-5,6	.
72	Vorsorge- und Reha-Kliniken	2	-33,3	.	.	.	198	-26,1	.
73	Köln	253	-0,4	13 852	.	53,0	24 590	+8,7	42,2
74	Hotels	84	+3,7	7 876	.	56,2	13 807	+10,2	41,5
75	Gasthöfe	13	-7,1	124	.	29,5	215	-16,0	22,9
76	Pensionen	2	-33,3	39	.	.	65	-23,5	.
77	Hotels garnis	148	-1,3	5 813	.	49,2	9 562	+8,4	39,6
78	Erholungs-, Ferien- und Schulungsheime	1	-	.	.	.	75	-	.
79	Ferienhäuser, -wohnungen, -zentren	-	-	-	-	-	-	-	-
80	Hütten, Jugendherbergen u. Ä.	5	-	.	.	.	866	+0,3	86,0
81	Vorsorge- und Reha-Kliniken	-	-	-	-	-	-	-	-
82	Düsseldorf	197	-3,0	9 896	.	45,3	16 677	+3,0	36,7
83	Hotels	53	-	5 488	.	49,6	9 139	+8,0	39,8
84	Gasthöfe	3	-	27	.	.	43	-	.
85	Pensionen	3	-	40	.	42,8	68	-	37,2
86	Hotels garnis	135	-3,6	4 341	.	40,1	7 109	-2,3	31,8
87	Erholungs-, Ferien- und Schulungsheime	1	-50,0	.	.	.	34	-32,0	.
88	Ferienhäuser, -wohnungen, -zentren	1	-	.	.	.	12	-	.
89	Hütten, Jugendherbergen u. Ä.	1	-	.	.	.	272	-	.
90	Vorsorge- und Reha-Kliniken	-	-	-	-	-	-	-	-
91	Ruhrgebiet	557	-0,9	17 102	.	43,7	34 823	+11,0	36,0
92	Hotels	282	+1,4	12 134	.	43,5	20 335	+20,4	33,5
93	Gasthöfe	54	-1,8	476	.	29,3	888	-1,3	21,5
94	Pensionen	9	-	117	.	32,3	240	+6,7	27,5
95	Hotels garnis	143	-5,9	4 375	.	46,2	7 377	-1,7	34,5
96	Erholungs-, Ferien- und Schulungsheime	33	-	.	.	.	3 187	+2,0	41,1
97	Ferienhäuser, -wohnungen, -zentren	5	+25,0	.	.	.	99	+43,5	22,5
98	Hütten, Jugendherbergen u. Ä.	28	-	.	.	.	1 811	+1,6	48,4
99	Vorsorge- und Reha-Kliniken	3	-	.	.	.	886	-	83,2
100	Nordrhein-Westfalen	5 353	-1,6	117 766	.	43,3	282 650	+2,9	38,3
101	Hotels	2 267	+0,3	75 483	.	46,1	130 490	+4,0	35,0
102	Gasthöfe	617	-3,0	5 866	.	24,2	10 453	+1,3	19,5
103	Pensionen	564	-5,1	7 162	.	44,1	12 229	-6,0	36,9
104	Hotels garnis	944	-2,2	29 255	.	39,8	48 751	+10,3	31,5
105	Erholungs-, Ferien- und Schulungsheime	397	-2,7	.	.	.	32 665	-2,0	42,8
106	Ferienhäuser, -wohnungen, -zentren	256	-3,0	.	.	.	12 595	-1,2	28,4
107	Hütten, Jugendherbergen u. Ä.	205	-1,4	.	.	.	16 003	-1,4	47,1
108	Vorsorge- und Reha-Kliniken	103	-1,9	.	.	.	19 464	+0,5	80,1

Anmerkungen siehe Seite 10

stätten nach Reisegebieten und Betriebsarten

2003

Ankünfte				Übernachtungen				Mittlere Aufenthaltsdauer ⁵⁾		Lfd. Nr.
aller Gäste	Veränderung ¹⁾	ausländischer Gäste	Veränderung ¹⁾	aller Gäste	Veränderung ¹⁾	ausländischer Gäste	Veränderung ¹⁾	aller Gäste	ausländischer Gäste	
110 783	+9,9	17 199	+35,1	258 139	+9,2	36 255	+26,3	2,3	2,1	55
59 544	+11,7	13 661	+38,9	107 189	+11,7	27 239	+25,0	1,8	2,0	56
655	+4,8	109	+55,7	1 923	+18,7	305	+35,0	2,9	2,8	57
373	+1,4	37	+19,4	1 231	-32,6	73	-26,3	3,3	2,0	58
17 609	+17,9	2 586	+30,8	33 560	+19,6	5 925	+36,4	1,9	2,3	59
19 980	+4,9	241	-52,2	53 250	+9,5	1 264	-0,1	2,7	5,2	60
129	-25,0	7	-77,4	474	-33,0	144	-53,5	3,7	20,6	61
11 130	+2,9	558	+97,9	25 591	+8,3	1 305	+97,7	2,3	2,3	62
1 363	-9,9	-	-100,0	34 921	-2,6	-	-100,0	25,6	-	63
92 790	+9,2	13 314	+22,2	196 357	+12,5	32 039	+34,9	2,1	2,4	64
52 629	+8,1	7 833	+20,7	96 982	+15,8	17 604	+29,8	1,8	2,2	65
1 315	-1,6	84	-22,9	3 382	+4,4	296	+17,5	2,6	3,5	66
.	67
19 685	+16,8	4 061	+35,1	40 194	+18,7	10 335	+47,0	2,0	2,5	68
13 674	+11,5	725	+106,0	41 034	+10,1	2 393	+73,7	3,0	3,3	69
.	70
.	71
.	72
164 844	+15,2	53 012	+42,5	321 490	+33,5	118 934	+75,5	2,0	2,2	73
97 246	+18,6	34 132	+49,5	177 559	+36,5	71 721	+81,1	1,8	2,1	74
790	-25,8	195	-48,0	1 525	-29,7	464	-38,1	1,9	2,4	75
.	76
55 137	+17,7	15 449	+51,5	117 136	+34,6	40 794	+79,9	2,1	2,6	77
.	78
-	-	-	-	-	-	-	-	-	-	79
10 536	-15,4	3 093	-17,6	23 090	+18,3	5 770	+24,1	2,2	1,9	80
-	-	-	-	-	-	-	-	-	-	81
111 363	+12,0	35 956	+18,3	189 641	+11,2	66 160	+15,5	1,7	1,8	82
68 809	+12,0	25 195	+16,5	112 684	+11,4	43 919	+12,4	1,6	1,7	83
.	84
270	+16,4	52	+92,6	785	+19,8	343	+168,0	2,9	6,6	85
39 560	+12,4	10 178	+27,1	70 069	+11,6	20 892	+26,9	1,8	2,1	86
.	87
.	88
.	89
-	-	-	-	-	-	-	-	-	-	90
203 001	+23,9	29 249	+35,8	388 070	+19,9	60 193	+27,8	1,9	2,1	91
123 846	+28,0	21 000	+38,7	210 864	+26,3	41 619	+35,2	1,7	2,0	92
2 328	-2,6	189	-6,4	5 924	-5,9	917	+65,2	2,5	4,9	93
741	+15,6	102	-28,7	2 043	+9,1	404	-3,1	2,8	4,0	94
43 746	+24,1	7 123	+31,3	78 842	+17,4	14 665	+9,9	1,8	2,1	95
17 654	+20,1	283	+37,4	39 667	+22,2	787	+19,4	2,2	2,8	96
240	+83,2	108	x	692	+31,3	270	+126,9	2,9	2,5	97
13 606	+3,6	393	+2,9	27 180	+2,7	1 022	+37,9	2,0	2,6	98
840	-2,2	51	+59,4	22 858	+4,8	509	+8,8	27,2	10,0	99
1 370 176	+8,6	236 812	+23,7	3 352 065	+6,9	535 706	+24,6	2,4	2,3	100
770 375	+12,4	160 830	+27,2	1 415 476	+14,0	333 975	+30,6	1,8	2,1	101
28 246	-2,0	3 508	-3,7	62 813	-9,6	9 239	-3,4	2,2	2,6	102
29 033	-5,5	1 963	+12,9	139 647	-8,5	6 432	+3,4	4,8	3,3	103
244 539	+13,3	50 890	+30,1	475 278	+17,5	118 417	+38,1	1,9	2,3	104
147 844	+8,1	3 940	+82,6	431 040	+8,8	11 902	+63,7	2,9	3,0	105
24 344	-23,2	7 671	-19,9	110 967	-24,2	38 570	-22,1	4,6	5,0	106
106 445	-3,8	7 901	-8,8	233 610	+1,4	16 018	+9,4	2,2	2,0	107
19 350	-10,6	109	+12,4	483 234	-2,0	1 153	-1,9	25,0	10,6	108

2.4 Leistung der Beherbergungsstätten nach Reisegebieten und Herkunftsländern

Mai 2003

Reisegebiet Herkunftsland (ständiger Wohnsitz)	Ankünfte		Übernachtungen			Mittlere Aufenthaltsdauer ³⁾
	aller Gäste	Veränderung ¹⁾	aller Gäste	Veränderung ¹⁾	Anteil ²⁾	
Eifel und Region Aachen	103 107	+7,1	246 419	+1,3	100	2,4
Bundesrepublik Deutschland	85 483	+6,8	205 464	+0,8	83,4	2,4
Ausland	17 624	+8,6	40 955	+3,6	16,6	2,3
Europa	14 191	+10,7	32 729	+3,9	79,9	2,3
EU-Länder	11 618	+2,4	26 738	-5,3	65,3	2,3
Belgien	2 848	-9,2	7 636	-9,5	18,6	2,7
Dänemark	290	+28,9	491	+48,8	1,2	1,7
Finnland	72	-6,5	208	+5,6	0,5	2,9
Frankreich	1 296	+22,1	2 282	+18,1	5,6	1,8
Griechenland	62	-4,6	149	-26,6	0,4	2,4
Vereinigtes Königreich	2 011	+20,9	4 175	+24,6	10,2	2,1
Republik Irland	47	-48,4	83	-50,3	0,2	1,8
Italien	738	+4,4	1 544	+18,1	3,8	2,1
Luxemburg	96	+54,8	209	+72,7	0,5	2,2
Niederlande	3 037	-4,0	7 551	-16,2	18,4	2,5
Österreich	546	+31,9	1 064	+20,8	2,6	1,9
Portugal	48	-36,8	110	-85,1	0,3	2,3
Schweden	244	-12,9	481	-19,4	1,2	2,0
Spanien	283	-13,7	755	-21,1	1,8	2,7
Baltische Staaten	86	+3,6	213	+21,0	0,5	2,5
Island	1	-83,3	2	-75,0	-	2,0
Norwegen	87	+77,6	259	+275,4	0,6	3,0
Polen	475	+53,2	833	+64,6	2,0	1,8
Russland	273	+45,2	848	+100,5	2,1	3,1
Schweiz	471	+28,7	1 046	+52,0	2,6	2,2
Tschechische Republik	145	+72,6	314	+46,0	0,8	2,2
Türkei	270	+109,3	537	+38,4	1,3	2,0
Ungarn	77	-21,4	197	-40,5	0,5	2,6
Sonstige europäische Länder	688	+355,6	1 742	+286,3	4,3	2,5
Afrika	334	+255,3	777	+166,1	1,9	2,3
Republik Südafrika	30	-34,8	76	-59,8	0,2	2,5
Sonstige afrikanische Länder	304	x	701	x	1,7	2,3
Asien	1 247	-20,6	3 029	+14,0	7,4	2,4
Arabische Golfstaaten	262	x	569	+281,9	1,4	2,2
Volksrepublik China und Hongkong	107	-37,8	310	-41,9	0,8	2,9
Israel	89	+71,2	421	+150,6	1,0	4,7
Japan	226	+88,3	500	+121,2	1,2	2,2
Südkorea	48	+152,6	175	+157,4	0,4	3,6
Taiwan	4	-20,0	10	-44,4	-	2,5
Sonstige asiatische Länder	511	-56,0	1 044	-30,2	2,5	2,0
Amerika	1 012	+6,3	2 838	-	6,9	2,8
Kanada	79	-23,3	217	-8,4	0,5	2,7
USA	771	+6,3	2 232	-6,6	5,4	2,9
Mittelamerika und Karibik	30	+172,7	52	+126,1	0,1	1,7
Brasilien	39	-59,8	136	-6,8	0,3	3,5
Sonstige südamerikanische Länder	93	+481,3	201	+378,6	0,5	2,2
Australien, Neuseeland und Ozeanien	96	+134,1	288	+264,6	0,7	3,0
Ohne Angabe	744	-1,2	1 294	-40,6	3,2	1,7

1) Veränderung gegenüber dem Vorjahresmonat in % – 2) Bei Übernachtungen von Gästen aus der Bundesrepublik Deutschland und dem Ausland: Anteil an allen Übernachtungen im Bundesgebiet; sonst: Anteil an allen Übernachtungen am Ausland zusammen. – 3) mittlere Aufenthaltsdauer in Tagen = Übernachtungen / Ankünfte

Noch: 2.4 Leistung der Beherbergungsstätten nach Reisegebieten und Herkunftsländern

Mai 2003

Reisegebiet Herkunftsland (ständiger Wohnsitz)	Ankünfte		Übernachtungen			Mittlere Aufenthalts- dauer ³⁾
	aller Gäste	Verän- derung ¹⁾	aller Gäste	Verän- derung ¹⁾	Anteil ²⁾	
Niederrhein	135 993	+1,6	268 423	+4,8	100	2,0
Bundesrepublik Deutschland	111 831	-2,9	219 054	+1,2	81,6	2,0
Ausland	24 162	+29,6	49 369	+24,6	18,4	2,0
Europa	19 486	+30,7	38 227	+24,4	77,4	2,0
EU-Länder	15 319	+23,6	29 760	+19,2	60,3	1,9
Belgien	1 079	-14,0	2 022	+0,8	4,1	1,9
Dänemark	366	-13,3	728	-28,9	1,5	2,0
Finnland	97	-46,4	194	-40,9	0,4	2,0
Frankreich	1 204	+25,2	2 213	+27,7	4,5	1,8
Griechenland	86	+72,0	205	+44,4	0,4	2,4
Vereinigtes Königreich	2 680	+41,0	5 935	+16,1	12,0	2,2
Republik Irland	69	+30,2	112	+12,0	0,2	1,6
Italien	853	+8,2	1 742	-8,7	3,5	2,0
Luxemburg	95	-3,1	157	-31,1	0,3	1,7
Niederlande	7 079	+34,7	12 513	+39,1	25,3	1,8
Österreich	881	+39,2	2 329	+42,3	4,7	2,6
Portugal	46	-30,3	95	-37,9	0,2	2,1
Schweden	322	+7,0	544	-2,7	1,1	1,7
Spanien	462	+6,5	971	-6,6	2,0	2,1
Baltische Staaten	89	+111,9	239	+143,9	0,5	2,7
Island	27	-3,6	50	+56,3	0,1	1,9
Norwegen	209	+37,5	411	+44,7	0,8	2,0
Polen	1 538	+241,0	3 034	+198,0	6,1	2,0
Russland	297	+34,4	790	+12,9	1,6	2,7
Schweiz	1 037	+20,0	1 753	+2,8	3,6	1,7
Tschechische Republik	268	-5,0	545	-19,4	1,1	2,0
Türkei	365	+95,2	696	+62,2	1,4	1,9
Ungarn	62	-31,1	97	-47,0	0,2	1,6
Sonstige europäische Länder	275	+43,2	852	+36,5	1,7	3,1
Afrika	238	+24,0	533	+73,1	1,1	2,2
Republik Südafrika	58	+190,0	196	+378,0	0,4	3,4
Sonstige afrikanische Länder	180	+4,7	337	+26,2	0,7	1,9
Asien	1 336	-6,1	3 841	+16,7	7,8	2,9
Arabische Golfstaaten	74	+7,2	1 014	+281,2	2,1	13,7
Volksrepublik China und Hongkong	103	-36,0	387	-37,1	0,8	3,8
Israel	79	+38,6	171	+67,6	0,3	2,2
Japan	271	+34,2	792	+23,4	1,6	2,9
Südkorea	82	+121,6	253	+116,2	0,5	3,1
Taiwan	35	+20,7	100	+2,0	0,2	2,9
Sonstige asiatische Länder	692	-20,3	1 124	-22,6	2,3	1,6
Amerika	1 344	+37,8	3 771	+14,9	7,6	2,8
Kanada	161	+36,4	507	+16,8	1,0	3,1
USA	1 056	+38,8	2 902	+18,7	5,9	2,7
Mittelamerika und Karibik	18	-21,7	42	-34,4	0,1	2,3
Brasilien	76	+38,2	255	+72,3	0,5	3,4
Sonstige südamerikanische Länder	33	+83,3	65	-65,8	0,1	2,0
Australien, Neuseeland und Ozeanien	112	+100,0	193	+38,8	0,4	1,7
Ohne Angabe	1 646	+51,4	2 804	+48,9	5,7	1,7

Anmerkungen siehe Seite 32

Noch: 2.4 Leistung der Beherbergungsstätten nach Reisegebieten und Herkunftsländern

Mai 2003

Reisegebiet Herkunftsland (ständiger Wohnsitz)	Ankünfte		Übernachtungen			Mittlere Aufenthalts- dauer ³⁾
	aller Gäste	Verän- derung ¹⁾	aller Gäste	Verän- derung ¹⁾	Anteil ²⁾	
Münsterland	120 386	+2,1	266 834	+6,7	100	2,2
Bundesrepublik Deutschland	109 363	+0,6	243 453	+5,0	91,2	2,2
Ausland	11 023	+18,9	23 381	+29,2	8,8	2,1
Europa	9 202	+20,0	19 322	+28,8	82,6	2,1
EU-Länder	7 284	+17,2	13 835	+34,4	59,2	1,9
Belgien	480	-10,8	910	+4,7	3,9	1,9
Dänemark	1 104	-20,6	1 665	+7,8	7,1	1,5
Finnland	101	+27,8	160	+35,6	0,7	1,6
Frankreich	530	+64,1	1 204	+125,5	5,1	2,3
Griechenland	66	+69,2	118	+63,9	0,5	1,8
Vereinigtes Königreich	753	+4,6	1 464	+14,6	6,3	1,9
Republik Irland	20	-20,0	41	-26,8	0,2	2,1
Italien	387	+5,7	759	+7,1	3,2	2,0
Luxemburg	76	+65,2	113	+88,3	0,5	1,5
Niederlande	2 288	+20,9	4 476	+30,2	19,1	2,0
Österreich	629	+178,3	1 542	+241,9	6,6	2,5
Portugal	73	-8,8	111	-71,9	0,5	1,5
Schweden	454	+51,3	676	+71,1	2,9	1,5
Spanien	323	+69,1	596	+58,9	2,5	1,8
Baltische Staaten	153	+159,3	403	+205,3	1,7	2,6
Island	10	-16,7	26	+18,2	0,1	2,6
Norwegen	117	+11,4	224	-16,4	1,0	1,9
Polen	502	+30,1	2 398	-0,3	10,3	4,8
Russland	113	-18,7	290	-36,3	1,2	2,6
Schweiz	544	+81,9	970	+55,4	4,1	1,8
Tschechische Republik	135	+58,8	326	+173,9	1,4	2,4
Türkei	83	+3,8	171	-15,3	0,7	2,1
Ungarn	110	-30,8	253	-17,3	1,1	2,3
Sonstige europäische Länder	151	+18,0	426	+150,6	1,8	2,8
Afrika	60	+30,4	174	-17,5	0,7	2,9
Republik Südafrika	37	+42,3	112	+75,0	0,5	3,0
Sonstige afrikanische Länder	23	+15,0	62	-57,8	0,3	2,7
Asien	356	+16,0	1 035	+43,4	4,4	2,9
Arabische Golfstaaten	47	+135,0	107	+137,8	0,5	2,3
Volksrepublik China und Hongkong	68	+6,3	86	-43,4	0,4	1,3
Israel	26	-3,7	100	+78,6	0,4	3,8
Japan	105	+6,1	190	+12,4	0,8	1,8
Südkorea	23	-34,3	63	+10,5	0,3	2,7
Taiwan	4	-42,9	14	-79,4	0,1	3,5
Sonstige asiatische Länder	83	+50,9	475	+171,4	2,0	5,7
Amerika	580	+6,2	1 429	+28,2	6,1	2,5
Kanada	48	+6,7	113	+41,3	0,5	2,4
USA	431	-3,6	1 054	+16,7	4,5	2,4
Mittelamerika und Karibik	49	+113,0	142	+230,2	0,6	2,9
Brasilien	44	+158,8	105	+133,3	0,4	2,4
Sonstige südamerikanische Länder	8	-42,9	15	-65,9	0,1	1,9
Australien, Neuseeland und Ozeanien	63	+80,0	116	+9,4	0,5	1,8
Ohne Angabe	762	+14,2	1 305	+38,2	5,6	1,7

Anmerkungen siehe Seite 32

Noch: 2.4 Leistung der Beherbergungsstätten nach Reisegebieten und Herkunftsländern

Mai 2003

Reisegebiet Herkunftsland (ständiger Wohnsitz)	Ankünfte		Übernachtungen			Mittlere Aufenthalts- dauer ³⁾
	aller Gäste	Verän- derung ¹⁾	aller Gäste	Verän- derung ¹⁾	Anteil ²⁾	
Teutoburger Wald	156 305	+7,7	601 662	+0,4	100	3,8
Bundesrepublik Deutschland	141 791	+7,4	566 671	-0,1	94,2	4,0
Ausland	14 514	+10,9	34 991	+9,3	5,8	2,4
Europa	11 620	+14,6	28 536	+10,6	81,6	2,5
EU-Länder	9 053	+13,6	21 799	+10,8	62,3	2,4
Belgien	770	+60,1	1 675	+61,4	4,8	2,2
Dänemark	806	+8,2	1 828	+9,7	5,2	2,3
Finnland	142	+7,6	596	+89,2	1,7	4,2
Frankreich	779	+15,1	1 496	+26,1	4,3	1,9
Griechenland	77	+24,2	188	+6,2	0,5	2,4
Vereinigtes Königreich	1 485	-13,5	3 134	-26,8	9,0	2,1
Republik Irland	64	+30,6	181	+72,4	0,5	2,8
Italien	504	+3,1	996	-7,5	2,8	2,0
Luxemburg	61	+1,7	104	-14,8	0,3	1,7
Niederlande	2 548	+13,6	8 052	+15,3	23,0	3,2
Österreich	666	+6,9	1 441	+12,0	4,1	2,2
Portugal	97	+83,0	229	+97,4	0,7	2,4
Schweden	627	+61,2	1 159	+60,7	3,3	1,8
Spanien	427	+72,2	720	+21,8	2,1	1,7
Baltische Staaten	79	-52,4	230	-37,3	0,7	2,9
Island	10	+42,9	16	+100,0	-	1,6
Norwegen	113	-10,3	214	-33,7	0,6	1,9
Polen	628	+31,1	2 034	+7,2	5,8	3,2
Russland	435	+19,5	934	+18,2	2,7	2,1
Schweiz	529	+21,1	908	+19,6	2,6	1,7
Tschechische Republik	267	+53,4	711	-9,3	2,0	2,7
Türkei	141	-7,8	263	-12,6	0,8	1,9
Ungarn	103	+49,3	168	-23,6	0,5	1,6
Sonstige europäische Länder	262	+30,3	1 259	+82,5	3,6	4,8
Afrika	70	-5,4	253	-3,8	0,7	3,6
Republik Südafrika	48	+45,5	190	+77,6	0,5	4,0
Sonstige afrikanische Länder	22	-46,3	63	-59,6	0,2	2,9
Asien	739	+53,0	2 269	+90,0	6,5	3,1
Arabische Golfstaaten	15	-21,1	34	-39,3	0,1	2,3
Volksrepublik China und Hongkong	263	+202,3	1 177	+494,4	3,4	4,5
Israel	40	+33,3	94	+38,2	0,3	2,4
Japan	152	+29,9	349	+6,1	1,0	2,3
Südkorea	110	+5,8	234	+9,3	0,7	2,1
Taiwan	27	-6,9	74	-18,7	0,2	2,7
Sonstige asiatische Länder	132	+36,1	307	+29,0	0,9	2,3
Amerika	695	+7,9	1 627	-22,9	4,6	2,3
Kanada	127	+122,8	255	+6,7	0,7	2,0
USA	518	+12,1	1 114	-1,9	3,2	2,2
Mittelamerika und Karibik	11	-	58	+205,3	0,2	5,3
Brasilien	25	-19,4	158	-35,8	0,5	6,3
Sonstige südamerikanische Länder	14	-83,1	42	-91,1	0,1	3,0
Australien, Neuseeland und Ozeanien	41	+70,8	116	+103,5	0,3	2,8
Ohne Angabe	1 349	-21,6	2 190	-14,8	6,3	1,6

Anmerkungen siehe Seite 32

Noch: 2.4 Leistung der Beherbergungsstätten nach Reisegebieten und Herkunftsländern

Mai 2003

Reisegebiet Herkunftsland (ständiger Wohnsitz)	Ankünfte		Übernachtungen			Mittlere Aufenthalts- dauer ³⁾
	aller Gäste	Verän- derung ¹⁾	aller Gäste	Verän- derung ¹⁾	Anteil ²⁾	
Sauerland	150 630	-3,0	524 280	-4,6	100	3,5
Bundesrepublik Deutschland	131 768	-3,2	455 410	-4,8	86,9	3,5
Ausland	18 862	-1,9	68 870	-2,9	13,1	3,7
Europa	18 030	-2,1	64 782	-6,2	94,1	3,6
EU-Länder	17 025	-2,1	60 127	-6,5	87,3	3,5
Belgien	1 564	+5,2	5 105	+19,5	7,4	3,3
Dänemark	98	-30,0	249	-32,7	0,4	2,5
Finnland	59	+5,4	88	-21,4	0,1	1,5
Frankreich	280	-1,4	610	-7,3	0,9	2,2
Griechenland	27	+8,0	56	+7,7	0,1	2,1
Vereinigtes Königreich	416	+38,7	1 006	+60,4	1,5	2,4
Republik Irland	24	+60,0	46	+76,9	0,1	1,9
Italien	221	+0,5	469	+0,4	0,7	2,1
Luxemburg	71	+9,2	234	+41,0	0,3	3,3
Niederlande	13 699	-3,9	50 909	-9,6	73,9	3,7
Österreich	271	-5,6	699	+2,3	1,0	2,6
Portugal	19	-26,9	114	+103,6	0,2	6,0
Schweden	173	+57,3	270	+50,8	0,4	1,6
Spanien	103	-18,3	272	-4,9	0,4	2,6
Baltische Staaten	29	+190,0	102	+436,8	0,1	3,5
Island	-	-	-	-	-	-
Norwegen	73	+62,2	139	+25,2	0,2	1,9
Polen	239	-6,6	1 994	-17,4	2,9	8,3
Russland	55	-5,2	190	+16,6	0,3	3,5
Schweiz	266	-5,0	731	-10,3	1,1	2,7
Tschechische Republik	199	+19,9	582	-2,5	0,8	2,9
Türkei	40	+25,0	146	+143,3	0,2	3,7
Ungarn	68	-19,0	676	+170,4	1,0	9,9
Sonstige europäische Länder	36	-58,6	95	-71,2	0,1	2,6
Afrika	24	+50,0	72	-12,2	0,1	3,0
Republik Südafrika	8	-20,0	16	-62,8	-	2,0
Sonstige afrikanische Länder	16	+166,7	56	+43,6	0,1	3,5
Asien	199	+8,2	516	+17,5	0,7	2,6
Arabische Golfstaaten	22	+57,1	41	+41,4	0,1	1,9
Volksrepublik China und Hongkong	78	+32,2	254	+24,5	0,4	3,3
Israel	12	-7,7	30	+66,7	-	2,5
Japan	48	-7,7	98	-	0,1	2,0
Südkorea	18	+28,6	32	+45,5	-	1,8
Taiwan	9	-10,0	26	+23,8	-	2,9
Sonstige asiatische Länder	12	-45,5	35	-25,5	0,1	2,9
Amerika	246	-12,1	601	-14,6	0,9	2,4
Kanada	33	+450,0	65	+195,5	0,1	2,0
USA	170	-23,1	423	-23,9	0,6	2,5
Mittelamerika und Karibik	27	-10,0	60	-9,1	0,1	2,2
Brasilien	4	-71,4	24	-33,3	-	6,0
Sonstige südamerikanische Länder	12	+33,3	29	+20,8	-	2,4
Australien, Neuseeland und Ozeanien	23	-30,3	61	-18,7	0,1	2,7
Ohne Angabe	340	+17,6	2 838	+408,6	4,1	8,3

Anmerkungen siehe Seite 32

Noch: 2.4 Leistung der Beherbergungsstätten nach Reisegebieten und Herkunftsländern

Mai 2003

Reisegebiet Herkunftsland (ständiger Wohnsitz)	Ankünfte		Übernachtungen			Mittlere Aufenthalts- dauer ³⁾
	aller Gäste	Verän- derung ¹⁾	aller Gäste	Verän- derung ¹⁾	Anteil ²⁾	
Siegerland-Wittgenstein	20 974	+2,2	90 750	+0,6	100	4,3
Bundesrepublik Deutschland	19 077	+4,3	86 191	+1,2	95,0	4,5
Ausland	1 897	-15,1	4 559	-10,4	5,0	2,4
Europa	1 544	-17,2	3 127	-17,4	68,6	2,0
EU-Länder	1 103	-25,4	2 227	-25,1	48,8	2,0
Belgien	108	-5,3	188	+1,1	4,1	1,7
Dänemark	39	-15,2	72	+1,4	1,6	1,8
Finnland	18	-10,0	20	-25,9	0,4	1,1
Frankreich	87	-9,4	126	-12,5	2,8	1,4
Griechenland	-	-	-	-	-	-
Vereinigtes Königreich	101	+60,3	148	+21,3	3,2	1,5
Republik Irland	27	+440,0	30	x	0,7	1,1
Italien	80	-35,0	110	-21,4	2,4	1,4
Luxemburg	12	-	22	+57,1	0,5	1,8
Niederlande	492	-42,4	1 269	-38,4	27,8	2,6
Österreich	75	+13,6	108	+17,4	2,4	1,4
Portugal	5	-54,5	5	-54,5	0,1	1,0
Schweden	40	+53,8	110	+175,0	2,4	2,8
Spanien	19	-50,0	19	-66,7	0,4	1,0
Baltische Staaten	10	+42,9	10	-	0,2	1,0
Island	2	-50,0	2	-50,0	-	1,0
Norwegen	26	+333,3	80	x	1,8	3,1
Polen	106	-29,8	171	-59,6	3,8	1,6
Russland	53	+211,8	114	+216,7	2,5	2,2
Schweiz	71	-25,3	114	-10,9	2,5	1,6
Tschechische Republik	45	+40,6	126	+44,8	2,8	2,8
Türkei	12	+100,0	25	+47,1	0,5	2,1
Ungarn	63	+133,3	149	+282,1	3,3	2,4
Sonstige europäische Länder	53	+29,3	109	+91,2	2,4	2,1
Afrika	13	-38,1	24	-41,5	0,5	1,8
Republik Südafrika	4	-78,9	4	-89,2	0,1	1,0
Sonstige afrikanische Länder	9	+350,0	20	+400,0	0,4	2,2
Asien	237	+31,7	1 163	+36,5	25,5	4,9
Arabische Golfstaaten	17	x	26	x	0,6	1,5
Volksrepublik China und Hongkong	76	-36,1	876	+23,7	19,2	11,5
Israel	15	+275,0	20	+17,6	0,4	1,3
Japan	41	+36,7	89	+9,9	2,0	2,2
Südkorea	12	x	20	x	0,4	1,7
Taiwan	4	+33,3	8	+33,3	0,2	2,0
Sonstige asiatische Länder	72	+242,9	124	+264,7	2,7	1,7
Amerika	92	-27,6	229	-34,2	5,0	2,5
Kanada	12	-25,0	14	-50,0	0,3	1,2
USA	55	-40,2	112	-52,3	2,5	2,0
Mittelamerika und Karibik	3	-	9	-	0,2	3,0
Brasilien	21	+23,5	91	+59,6	2,0	4,3
Sonstige südamerikanische Länder	1	-50,0	3	-89,3	0,1	3,0
Australien, Neuseeland und Ozeanien	1	-92,9	2	-88,2	-	2,0
Ohne Angabe	10	-64,3	14	-68,9	0,3	1,4

Anmerkungen siehe Seite 32

Noch: **2.4 Leistung der Beherbergungsstätten nach Reisegebieten und Herkunftsländern**

Mai 2003

Reisegebiet Herkunftsland (ständiger Wohnsitz)	Ankünfte		Übernachtungen			Mittlere Aufenthalts- dauer ³⁾
	aller Gäste	Verän- derung ¹⁾	aller Gäste	Verän- derung ¹⁾	Anteil ²⁾	
Bergisches Land	110 783	+9,9	258 139	+9,2	100	2,3
Bundesrepublik Deutschland	93 584	+6,3	221 884	+6,9	86,0	2,4
Ausland	17 199	+35,1	36 255	+26,3	14,0	2,1
Europa	13 289	+28,5	25 665	+22,4	70,8	1,9
EU-Länder	10 569	+29,2	19 594	+19,3	54,0	1,9
Belgien	869	+5,3	1 723	+15,4	4,8	2,0
Dänemark	574	-3,2	1 013	-4,7	2,8	1,8
Finnland	208	+20,2	447	+88,6	1,2	2,1
Frankreich	1 767	+58,3	3 302	+60,4	9,1	1,9
Griechenland	179	+121,0	351	+85,7	1,0	2,0
Vereinigtes Königreich	1 669	+8,2	3 240	-2,9	8,9	1,9
Republik Irland	68	+61,9	159	-32,9	0,4	2,3
Italien	1 051	+18,0	2 210	+6,3	6,1	2,1
Luxemburg	120	+3,4	216	-22,9	0,6	1,8
Niederlande	1 693	+28,3	2 762	+13,3	7,6	1,6
Österreich	704	+53,7	1 331	+51,8	3,7	1,9
Portugal	102	+14,6	188	+12,6	0,5	1,8
Schweden	928	+76,1	1 334	+37,0	3,7	1,4
Spanien	637	+55,4	1 318	+33,1	3,6	2,1
Baltische Staaten	98	+15,3	185	+40,2	0,5	1,9
Island	9	-10,0	14	-54,8	-	1,6
Norwegen	196	+21,7	302	+38,5	0,8	1,5
Polen	472	+39,2	1 031	+42,4	2,8	2,2
Russland	243	+55,8	639	+25,3	1,8	2,6
Schweiz	652	+4,5	1 223	+1,1	3,4	1,9
Tschechische Republik	367	+48,6	861	+98,4	2,4	2,3
Türkei	192	+6,7	524	+30,7	1,4	2,7
Ungarn	123	-24,1	298	-22,4	0,8	2,4
Sonstige europäische Länder	368	+88,7	994	+95,7	2,7	2,7
Afrika	271	+287,1	929	+355,4	2,6	3,4
Republik Südafrika	55	+205,6	138	+160,4	0,4	2,5
Sonstige afrikanische Länder	216	+315,4	791	+423,8	2,2	3,7
Asien	748	+27,2	2 147	+12,9	5,9	2,9
Arabische Golfstaaten	44	+158,8	128	+132,7	0,4	2,9
Volksrepublik China und Hongkong	123	+20,6	443	+32,6	1,2	3,6
Israel	67	+36,7	190	+34,8	0,5	2,8
Japan	194	+9,6	435	-24,6	1,2	2,2
Südkorea	69	+245,0	141	+340,6	0,4	2,0
Taiwan	12	-45,5	58	-1,7	0,2	4,8
Sonstige asiatische Länder	239	+18,9	752	+6,8	2,1	3,1
Amerika	1 195	+9,2	4 291	-8,3	11,8	3,6
Kanada	176	+141,1	373	+75,1	1,0	2,1
USA	874	-1,5	3 438	-14,1	9,5	3,9
Mittelamerika und Karibik	51	+15,9	195	+58,5	0,5	3,8
Brasilien	60	+15,4	162	-14,3	0,4	2,7
Sonstige südamerikanische Länder	34	-10,5	123	-18,0	0,3	3,6
Australien, Neuseeland und Ozeanien	89	+89,4	185	+128,4	0,5	2,1
Ohne Angabe	1 607	+173,8	3 038	+247,6	8,4	1,9

Anmerkungen siehe Seite 32

Noch: **2.4 Leistung der Beherbergungsstätten nach Reisegebieten und Herkunftsländern****Mai 2003**

Reisegebiet Herkunftsland (ständiger Wohnsitz)	Ankünfte		Übernachtungen			Mittlere Aufenthalts- dauer ³⁾
	aller Gäste	Verän- derung ¹⁾	aller Gäste	Verän- derung ¹⁾	Anteil ²⁾	
Bonn und Rhein-Sieg-Kreis	92 790	+9,2	196 357	+12,5	100	2,1
Bundesrepublik Deutschland	79 476	+7,3	164 318	+9,0	83,7	2,1
Ausland	13 314	+22,2	32 039	+34,9	16,3	2,4
Europa	9 478	+15,8	21 471	+26,5	67,0	2,3
EU-Länder	6 911	+5,1	14 861	+19,5	46,4	2,2
Belgien	1 063	+13,9	2 151	+23,5	6,7	2,0
Dänemark	123	-8,2	250	+1,2	0,8	2,0
Finnland	59	-24,4	113	-28,0	0,4	1,9
Frankreich	862	+8,0	1 697	-2,0	5,3	2,0
Griechenland	62	+31,9	244	+44,4	0,8	3,9
Vereinigtes Königreich	1 731	-1,9	3 144	+2,0	9,8	1,8
Republik Irland	55	+96,4	118	+136,0	0,4	2,1
Italien	633	+19,4	2 075	+109,6	6,5	3,3
Luxemburg	47	-44,7	77	-52,5	0,2	1,6
Niederlande	1 124	-6,4	2 456	+15,0	7,7	2,2
Österreich	578	+29,6	1 098	+20,3	3,4	1,9
Portugal	33	-49,2	121	-44,7	0,4	3,7
Schweden	196	-10,9	382	+11,0	1,2	1,9
Spanien	345	+42,0	935	+88,5	2,9	2,7
Baltische Staaten	102	+25,9	448	+22,7	1,4	4,4
Island	4	+33,3	7	-30,0	-	1,8
Norwegen	86	-19,6	248	+28,5	0,8	2,9
Polen	311	+84,0	694	+14,5	2,2	2,2
Russland	525	+138,6	1 645	+68,4	5,1	3,1
Schweiz	685	+22,1	1 456	+29,8	4,5	2,1
Tschechische Republik	127	+17,6	314	+26,1	1,0	2,5
Türkei	224	+239,4	617	+250,6	1,9	2,8
Ungarn	164	+36,7	311	+8,0	1,0	1,9
Sonstige europäische Länder	339	+91,5	870	+59,6	2,7	2,6
Afrika	285	+88,7	1 093	+102,4	3,4	3,8
Republik Südafrika	47	+193,8	159	+218,0	0,5	3,4
Sonstige afrikanische Länder	238	+76,3	934	+90,6	2,9	3,9
Asien	1 264	+39,1	3 776	+69,8	11,8	3,0
Arabische Golfstaaten	166	+33,9	698	+1,7	2,2	4,2
Volksrepublik China und Hongkong	143	-18,8	351	-8,8	1,1	2,5
Israel	97	+59,0	268	+84,8	0,8	2,8
Japan	207	-1,0	635	+55,3	2,0	3,1
Südkorea	20	-33,3	77	+60,4	0,2	3,9
Taiwan	17	+41,7	32	+88,2	0,1	1,9
Sonstige asiatische Länder	614	+106,7	1 715	+221,2	5,4	2,8
Amerika	1 363	+31,6	3 559	+33,8	11,1	2,6
Kanada	153	+24,4	404	+45,8	1,3	2,6
USA	898	+9,4	2 369	+11,5	7,4	2,6
Mittelamerika und Karibik	100	+316,7	236	+337,0	0,7	2,4
Brasilien	86	+230,8	233	+210,7	0,7	2,7
Sonstige südamerikanische Länder	126	+200,0	317	+147,7	1,0	2,5
Australien, Neuseeland und Ozeanien	113	+162,8	292	+228,1	0,9	2,6
Ohne Angabe	811	+42,5	1 848	+46,1	5,8	2,3

Anmerkungen siehe Seite 32

Noch: 2.4 Leistung der Beherbergungsstätten nach Reisegebieten und Herkunftsländern

Mai 2003

Reisegebiet Herkunftsland (ständiger Wohnsitz)	Ankünfte		Übernachtungen			Mittlere Aufenthalts- dauer ³⁾
	aller Gäste	Verän- derung ¹⁾	aller Gäste	Verän- derung ¹⁾	Anteil ²⁾	
Köln	164 844	+15,2	321 490	+33,5	100	2,0
Bundesrepublik Deutschland	111 832	+5,6	202 556	+17,0	63,0	1,8
Ausland	53 012	+42,5	118 934	+75,5	37,0	2,2
Europa	38 736	+44,0	81 917	+69,7	68,9	2,1
EU-Länder	32 003	+43,9	66 096	+69,9	55,6	2,1
Belgien	2 278	+54,7	3 833	+67,4	3,2	1,7
Dänemark	738	+73,2	1 432	+100,6	1,2	1,9
Finnland	475	+46,2	1 186	+49,6	1,0	2,5
Frankreich	2 853	+30,3	5 491	+57,8	4,6	1,9
Griechenland	426	+222,7	1 227	+293,3	1,0	2,9
Vereinigtes Königreich	10 022	+25,5	17 446	+33,8	14,7	1,7
Republik Irland	199	+7,6	447	+16,1	0,4	2,2
Italien	4 781	+72,3	12 451	+127,6	10,5	2,6
Luxemburg	329	-8,4	532	-11,9	0,4	1,6
Niederlande	3 908	+11,1	7 321	+23,7	6,2	1,9
Österreich	1 885	+82,7	4 420	+119,9	3,7	2,3
Portugal	591	+103,1	1 376	+184,9	1,2	2,3
Schweden	980	+86,3	1 975	+55,4	1,7	2,0
Spanien	2 538	+148,1	6 959	+225,8	5,9	2,7
Baltische Staaten	196	+115,4	575	-9,6	0,5	2,9
Island	109	+10,1	268	+77,5	0,2	2,5
Norwegen	386	+168,1	821	+263,3	0,7	2,1
Polen	481	+65,3	1 009	+63,0	0,8	2,1
Russland	741	+1,0	2 149	+11,2	1,8	2,9
Schweiz	2 388	+63,4	4 544	+75,1	3,8	1,9
Tschechische Republik	351	+41,0	685	+61,6	0,6	2,0
Türkei	924	+132,7	2 598	+242,3	2,2	2,8
Ungarn	275	-15,6	631	+37,2	0,5	2,3
Sonstige europäische Länder	882	+2,3	2 541	+62,6	2,1	2,9
Afrika	888	+230,1	2 621	+246,7	2,2	3,0
Republik Südafrika	194	+142,5	480	+77,8	0,4	2,5
Sonstige afrikanische Länder	694	+267,2	2 141	+340,5	1,8	3,1
Asien	4 401	+35,5	13 559	+141,5	11,4	3,1
Arabische Golfstaaten	409	+146,4	950	+101,7	0,8	2,3
Volksrepublik China und Hongkong	494	-16,4	1 690	+68,0	1,4	3,4
Israel	348	+71,4	1 000	+195,0	0,8	2,9
Japan	1 275	-11,9	4 030	+105,9	3,4	3,2
Südkorea	124	+22,8	374	+64,0	0,3	3,0
Taiwan	259	+187,8	1 214	x	1,0	4,7
Sonstige asiatische Länder	1 492	+130,2	4 301	+194,0	3,6	2,9
Amerika	6 935	+21,0	16 084	+47,8	13,5	2,3
Kanada	674	+32,9	1 926	+141,7	1,6	2,9
USA	5 218	+14,0	11 457	+27,8	9,6	2,2
Mittelamerika und Karibik	274	+22,3	732	+70,6	0,6	2,7
Brasilien	422	+91,8	1 029	+168,7	0,9	2,4
Sonstige südamerikanische Länder	347	+70,1	940	+205,2	0,8	2,7
Australien, Neuseeland und Ozeanien	574	+5,9	1 520	+70,8	1,3	2,6
Ohne Angabe	1 478	+192,1	3 233	+137,7	2,7	2,2

Anmerkungen siehe Seite 32

Noch: 2.4 Leistung der Beherbergungsstätten nach Reisegebieten und Herkunftsländern

Mai 2003

Reisegebiet Herkunftsland (ständiger Wohnsitz)	Ankünfte		Übernachtungen			Mittlere Aufenthalts- dauer ³⁾
	aller Gäste	Verän- derung ¹⁾	aller Gäste	Verän- derung ¹⁾	Anteil ²⁾	
Düsseldorf	111 363	+12,0	189 641	+11,2	100	1,7
Bundesrepublik Deutschland	75 407	+9,2	123 481	+9,0	65,1	1,6
Ausland	35 956	+18,3	66 160	+15,5	34,9	1,8
Europa	24 478	+22,7	43 005	+21,3	65,0	1,8
EU-Länder	19 566	+22,0	33 056	+21,8	50,0	1,7
Belgien	921	+31,6	1 432	+33,0	2,2	1,6
Dänemark	303	-12,9	522	-29,4	0,8	1,7
Finnland	706	+37,9	1 146	+25,9	1,7	1,6
Frankreich	1 908	+48,9	3 181	+49,1	4,8	1,7
Griechenland	420	+28,4	962	+34,7	1,5	2,3
Vereinigtes Königreich	5 522	+18,8	9 463	+24,8	14,3	1,7
Republik Irland	283	+81,4	578	+46,0	0,9	2,0
Italien	1 859	+8,0	3 305	+11,6	5,0	1,8
Luxemburg	242	+2,1	357	-0,6	0,5	1,5
Niederlande	3 316	+34,4	5 172	+33,5	7,8	1,6
Österreich	1 037	-26,6	1 827	-21,8	2,8	1,8
Portugal	270	+152,3	473	+103,0	0,7	1,8
Schweden	778	-0,3	1 330	+4,3	2,0	1,7
Spanien	2 001	+49,7	3 308	+29,8	5,0	1,7
Baltische Staaten	90	+26,8	241	-3,6	0,4	2,7
Island	24	-11,1	64	+30,6	0,1	2,7
Norwegen	302	+3,8	524	+19,6	0,8	1,7
Polen	318	+35,3	676	+45,4	1,0	2,1
Russland	815	+33,2	1 874	+11,7	2,8	2,3
Schweiz	1 496	+21,2	2 466	+5,5	3,7	1,6
Tschechische Republik	307	+139,8	646	+216,7	1,0	2,1
Türkei	659	+95,5	1 372	+91,6	2,1	2,1
Ungarn	166	-1,2	438	+0,7	0,7	2,6
Sonstige europäische Länder	735	-9,5	1 648	-5,0	2,5	2,2
Afrika	450	+38,0	960	+11,8	1,5	2,1
Republik Südafrika	111	+98,2	234	+146,3	0,4	2,1
Sonstige afrikanische Länder	339	+25,6	726	-5,0	1,1	2,1
Asien	5 927	+19,5	12 298	+10,0	18,6	2,1
Arabische Golfstaaten	880	+34,4	1 318	-4,5	2,0	1,5
Volksrepublik China und Hongkong	218	-48,6	537	-57,3	0,8	2,5
Israel	471	+53,4	969	-0,1	1,5	2,1
Japan	3 251	+13,4	6 952	+18,2	10,5	2,1
Südkorea	237	+144,3	509	+113,9	0,8	2,1
Taiwan	46	-37,8	85	-56,0	0,1	1,8
Sonstige asiatische Länder	824	+54,0	1 928	+53,3	2,9	2,3
Amerika	3 342	+6,1	7 030	+2,7	10,6	2,1
Kanada	276	+9,1	720	+13,6	1,1	2,6
USA	2 758	+6,3	5 603	+2,6	8,5	2,0
Mittelamerika und Karibik	73	-2,7	188	+8,7	0,3	2,6
Brasilien	108	-16,3	229	-31,6	0,3	2,1
Sonstige südamerikanische Länder	127	+27,0	290	+21,8	0,4	2,3
Australien, Neuseeland und Ozeanien	288	+48,5	612	+46,8	0,9	2,1
Ohne Angabe	1 471	-19,3	2 255	-11,9	3,4	1,5

Anmerkungen siehe Seite 32

Noch: 2.4 Leistung der Beherbergungsstätten nach Reisegebieten und Herkunftsländern

Mai 2003

Reisegebiet Herkunftsland (ständiger Wohnsitz)	Ankünfte		Übernachtungen			Mittlere Aufenthalts- dauer ³⁾
	aller Gäste	Verän- derung ¹⁾	aller Gäste	Verän- derung ¹⁾	Anteil ²⁾	
Ruhrgebiet	203 001	+23,9	388 070	+19,9	100	1,9
Bundesrepublik Deutschland	173 752	+22,1	327 877	+18,6	84,5	1,9
Ausland	29 249	+35,8	60 193	+27,8	15,5	2,1
Europa	24 778	+37,1	49 026	+35,9	81,4	2,0
EU-Länder	17 970	+30,6	34 624	+29,3	57,5	1,9
Belgien	1 242	+32,8	2 887	+64,1	4,8	2,3
Dänemark	791	+70,8	1 332	+69,3	2,2	1,7
Finnland	543	+126,3	1 184	+116,8	2,0	2,2
Frankreich	1 772	+37,2	3 104	+12,7	5,2	1,8
Griechenland	264	+24,5	644	+12,6	1,1	2,4
Vereinigtes Königreich	2 998	+15,0	5 965	+9,1	9,9	2,0
Republik Irland	137	+55,7	318	+24,7	0,5	2,3
Italien	1 562	+36,2	3 400	+28,6	5,6	2,2
Luxemburg	257	+72,5	449	+64,5	0,7	1,7
Niederlande	3 475	+30,6	5 813	+20,4	9,7	1,7
Österreich	1 548	+41,5	3 624	+49,7	6,0	2,3
Portugal	227	-9,2	587	-8,1	1,0	2,6
Schweden	2 376	+20,8	3 396	+40,6	5,6	1,4
Spanien	778	+18,6	1 921	+35,5	3,2	2,5
Baltische Staaten	207	+3,0	451	+13,6	0,7	2,2
Island	68	+325,0	115	+155,6	0,2	1,7
Norwegen	475	+127,3	967	+191,3	1,6	2,0
Polen	902	-0,9	2 076	+8,5	3,4	2,3
Russland	800	+110,0	1 908	+103,2	3,2	2,4
Schweiz	1 665	+60,9	3 090	+49,4	5,1	1,9
Tschechische Republik	655	+83,5	1 317	+57,7	2,2	2,0
Türkei	670	+94,2	1 409	+58,0	2,3	2,1
Ungarn	309	+38,6	618	+34,9	1,0	2,0
Sonstige europäische Länder	1 057	+65,7	2 451	+72,4	4,1	2,3
Afrika	226	-2,2	692	+21,0	1,1	3,1
Republik Südafrika	73	+37,7	139	-2,1	0,2	1,9
Sonstige afrikanische Länder	153	-14,0	553	+28,6	0,9	3,6
Asien	1 255	+20,6	3 458	+1,5	5,7	2,8
Arabische Golfstaaten	96	-19,3	362	-7,4	0,6	3,8
Volksrepublik China und Hongkong	141	-48,9	541	-24,8	0,9	3,8
Israel	130	+25,0	338	-47,4	0,6	2,6
Japan	377	+116,7	893	+98,9	1,5	2,4
Südkorea	104	+271,4	226	+103,6	0,4	2,2
Taiwan	29	-45,3	124	-2,4	0,2	4,3
Sonstige asiatische Länder	378	+31,7	974	+0,6	1,6	2,6
Amerika	1 827	+37,6	4 582	-1,2	7,6	2,5
Kanada	152	+9,4	342	-24,0	0,6	2,3
USA	1 357	+32,8	3 455	-5,8	5,7	2,5
Mittelamerika und Karibik	136	+444,0	229	+182,7	0,4	1,7
Brasilien	81	+58,8	221	+41,7	0,4	2,7
Sonstige südamerikanische Länder	101	+11,0	335	+18,0	0,6	3,3
Australien, Neuseeland und Ozeanien	176	+72,5	425	+70,0	0,7	2,4
Ohne Angabe	987	+29,2	2 010	-6,1	3,3	2,0

Anmerkungen siehe Seite 32

Noch: 2.4 Leistung der Beherbergungsstätten nach Reisegebieten und Herkunftsländern

Mai 2003

Reisegebiet Herkunftsland (ständiger Wohnsitz)	Ankünfte		Übernachtungen			Mittlere Aufenthalts- dauer ³⁾
	aller Gäste	Verän- derung ¹⁾	aller Gäste	Verän- derung ¹⁾	Anteil ²⁾	
Nordrhein-Westfalen	1 370 176	+8,6	3 352 065	+6,9	100	2,4
Bundesrepublik Deutschland	1 133 364	+5,9	2 816 359	+4,1	84,0	2,5
Ausland	236 812	+23,7	535 706	+24,6	16,0	2,3
Europa	184 832	+23,8	407 807	+22,3	76,1	2,2
EU-Länder	148 421	+20,1	322 717	+18,6	60,2	2,2
Belgien	13 222	+11,3	29 562	+17,4	5,5	2,2
Dänemark	5 232	+6,1	9 582	+12,0	1,8	1,8
Finnland	2 480	+32,4	5 342	+42,8	1,0	2,2
Frankreich	13 338	+32,3	24 706	+34,7	4,6	1,9
Griechenland	1 669	+59,9	4 144	+59,0	0,8	2,5
Vereinigtes Königreich	29 388	+18,0	55 120	+16,6	10,3	1,9
Republik Irland	993	+34,7	2 113	+18,6	0,4	2,1
Italien	12 669	+29,8	29 061	+47,1	5,4	2,3
Luxemburg	1 406	+9,1	2 470	+3,4	0,5	1,8
Niederlande	42 659	+9,8	108 294	+2,2	20,2	2,5
Österreich	8 820	+31,8	19 483	+43,4	3,6	2,2
Portugal	1 511	+35,6	3 409	+6,1	0,6	2,3
Schweden	7 118	+31,2	11 657	+32,9	2,2	1,6
Spanien	7 916	+57,3	17 774	+63,2	3,3	2,2
Baltische Staaten	1 139	+27,1	3 097	+19,9	0,6	2,7
Island	264	+24,5	564	+56,7	0,1	2,1
Norwegen	2 070	+48,4	4 189	+69,4	0,8	2,0
Polen	5 972	+50,2	15 950	+22,8	3,0	2,7
Russland	4 350	+40,8	11 381	+32,3	2,1	2,6
Schweiz	9 804	+35,1	18 301	+30,2	3,4	1,9
Tschechische Republik	2 866	+49,9	6 427	+39,0	1,2	2,2
Türkei	3 580	+87,2	8 358	+92,5	1,6	2,3
Ungarn	1 520	-0,4	3 836	+14,4	0,7	2,5
Sonstige europäische Länder	4 846	+39,1	12 987	+60,5	2,4	2,7
Afrika	2 859	+91,9	8 128	+96,9	1,5	2,8
Republik Südafrika	665	+76,4	1 744	+59,9	0,3	2,6
Sonstige afrikanische Länder	2 194	+97,1	6 384	+110,2	1,2	2,9
Asien	17 709	+18,9	47 091	+40,6	8,8	2,7
Arabische Golfstaaten	2 032	+63,3	5 247	+48,6	1,0	2,6
Volksrepublik China und Hongkong	1 814	-18,7	6 652	+8,8	1,2	3,7
Israel	1 374	+51,5	3 601	+35,0	0,7	2,6
Japan	6 147	+11,9	14 963	+38,3	2,8	2,4
Südkorea	847	+73,9	2 104	+85,0	0,4	2,5
Taiwan	446	+33,5	1 745	+105,5	0,3	3,9
Sonstige asiatische Länder	5 049	+20,4	12 779	+52,7	2,4	2,5
Amerika	18 631	+17,4	46 041	+14,8	8,6	2,5
Kanada	1 891	+31,3	4 936	+44,7	0,9	2,6
USA	14 106	+11,9	34 159	+7,1	6,4	2,4
Mittelamerika und Karibik	772	+57,6	1 943	+80,7	0,4	2,5
Brasilien	966	+36,2	2 643	+45,5	0,5	2,7
Sonstige südamerikanische Länder	896	+45,2	2 360	+23,8	0,4	2,6
Australien, Neuseeland und Ozeanien	1 576	+39,3	3 810	+73,2	0,7	2,4
Ohne Angabe	11 205	+27,4	22 829	+39,4	4,3	2,0

Anmerkungen siehe Seite 32

3.1 Leistung der Beherbergungs

Januar bis

Amtliche Schlüsselnummer	Verwaltungsbezirk	Mittlere Auslastung		Mittlere Aufenthaltsdauer ³⁾	
		der angebotenen Zimmer ¹⁾	der angebotenen Betten ²⁾	aller Gäste	ausländischer Gäste
	Kreisfreie Städte				
111 000	Düsseldorf	45,3	36,7	1,7	1,8
112 000	Duisburg	44,7	36,5	2,1	2,2
113 000	Essen	50,9	46,1	2,3	2,4
114 000	Krefeld	45,3	36,8	2,1	2,1
116 000	Mönchengladbach	39,7	32,2	1,8	2,1
117 000	Mülheim an der Ruhr	35,8	27,2	1,8	2,2
119 000	Oberhausen	51,3	39,2	1,6	1,9
120 000	Remscheid	34,0	26,4	1,8	1,7
122 000	Solingen	32,2	31,3	2,0	2,4
124 000	Wuppertal	46,1	32,9	2,1	1,8
	Kreis Kleve	47,3	42,1	2,1	2,0
154 004	Bedburg-Hau	17,3	13,3	1,6	1,4
154 008	Emmerich am Rhein, Stadt	44,8	30,0	1,8	1,4
154 012	Geldern, Stadt	65,8	58,1	3,8	2,0
154 016	Goch, Stadt	51,0	31,3	1,9	1,8
154 020	Issum	-	-	-	-
154 024	Kalkar, Stadt	56,0	56,1	1,9	1,9
154 028	Kerken	25,0	48,2	1,8	1,5
154 032	Kevelaer, Stadt	28,3	26,1	2,0	1,4
154 036	Kleve, Stadt	51,6	44,4	2,0	2,6
154 040	Kranenburg
154 044	Rees, Stadt	34,2	24,7	1,6	1,6
154 048	Rheurdt	6,7	30,3	1,6	5,0
154 052	Straelen, Stadt	58,1	39,6	1,9	1,9
154 056	Uedem
154 060	Wachtendonk	51,8	26,5	1,3	1,8
154 064	Weeze	36,5	39,9	2,5	-
	Kreis Mettmann	41,3	32,1	1,9	2,1
158 004	Erkrath, Stadt	30,2	22,8	1,8	1,9
158 008	Haan, Stadt	35,2	37,3	3,1	1,9
158 012	Heiligenhaus, Stadt	39,1	27,6	1,6	2,2
158 016	Hilden, Stadt	41,8	39,3	1,9	2,1
158 020	Langenfeld (Rhld.), Stadt	39,3	30,1	1,7	2,3
158 024	Mettmann, Stadt	37,7	24,0	1,8	1,5
158 026	Monheim am Rhein, Stadt	42,8	34,2	2,0	1,8
158 028	Ratingen, Stadt	46,4	34,0	1,9	2,4
158 032	Velbert, Stadt	36,2	32,0	1,9	2,5
158 036	Wülfrath, Stadt	26,8	19,9	1,9	3,0
	Rhein-Kreis Neuss	38,7	31,9	1,9	1,9
162 004	Dormagen, Stadt	39,2	34,2	1,8	1,6
162 008	Grevenbroich, Stadt	35,4	29,5	2,7	2,6
162 012	Jüchen
162 016	Kaarst, Stadt	37,2	28,5	1,6	1,9
162 020	Korschenbroich, Stadt
162 022	Meerbusch, Stadt	27,7	21,2	1,5	1,9
162 024	Neuss, Stadt	43,8	35,3	1,9	1,9
162 028	Rommerskirchen	35,5	26,1	2,5	3,4
	Kreis Viersen	37,0	35,3	2,0	2,3
166 004	Brüggen	42,9	39,0	1,8	1,8
166 008	Grefrath
166 012	Kempfen, Stadt	30,9	28,3	1,8	2,4
166 016	Nettetal, Stadt	44,7	45,7	2,1	1,8
166 020	Niederkrüchten	31,1	23,0	2,0	3,1
166 024	Schwalmtal
166 028	Tönisvorst, Stadt	24,1	16,9	2,0	3,5
166 032	Viersen, Stadt	30,1	24,5	1,7	2,1
166 036	Willich, Stadt	36,8	24,7	2,0	2,5
	Kreis Wesel	40,5	33,0	1,8	1,8
170 004	Alpen
170 008	Dinslaken, Stadt	37,7	29,2	2,2	1,9
170 012	Hamminkeln, Stadt	32,5	25,6	1,5	1,9
170 016	Hünxe

1) mittlere Auslastung der angebotenen Zimmer = (belegte Zimmertage / angebotene Zimmertage) * 100; die mittlere Auslastung wird nur für die Betriebe
Aufenthaltsdauer (in Tagen) = Übernachtungen / Ankünfte - 4) Veränderung gegenüber dem Vorjahresmonat in %

stätten nach Verwaltungsbezirken

Mai 2003

Ankünfte				Übernachtungen				Amtliche Schlüsselnummer
aller Gäste	Veränderung ⁴⁾	ausländischer Gäste	Veränderung ⁴⁾	aller Gäste	Veränderung ⁴⁾	ausländischer Gäste	Veränderung ⁴⁾	
111 363	+12,0	35 956	+18,3	189 641	+11,2	66 160	+15,5	111 000
14 420	+0,7	2 028	+12,5	29 806	+4,8	4 450	+21,2	112 000
38 946	+17,8	5 819	+5,6	90 591	+14,3	14 223	+0,7	113 000
9 381	-28,2	2 356	+15,9	19 682	-14,6	4 936	-2,4	114 000
9 560	+2,8	1 701	+19,5	17 642	+10,8	3 640	+23,6	116 000
6 630	-12,6	723	+34,1	12 045	-8,0	1 608	+20,5	117 000
10 256	+45,8	1 187	+119,0	16 257	+21,7	2 279	+71,6	119 000
4 177	-14,9	944	-17,5	7 463	-3,2	1 605	-16,4	120 000
6 354	+6,2	966	+27,6	12 644	+15,5	2 299	+66,8	122 000
12 562	+28,9	2 148	+71,3	26 682	+36,9	3 930	+61,8	124 000
33 212	+4,4	6 991	+59,8	69 027	+6,5	13 725	+52,2	154 000
155	-1,9	8	+33,3	248	-22,0	11	+10,0	154 004
1 743	+22,7	431	+32,2	3 160	+23,5	622	+22,7	154 008
2 257	+14,4	174	+43,8	8 595	+7,2	353	+44,1	154 012
1 620	-1,8	117	+95,0	3 033	-4,0	205	+48,6	154 016
-	-	-	-	-	-	-	-	154 020
9 124	+13,5	4 616	+97,4	17 719	+22,2	8 732	+107,6	154 024
1 018	+22,9	35	+29,6	1 852	+42,6	51	+59,4	154 028
3 206	-15,0	300	-25,9	6 255	-10,1	432	-23,4	154 032
6 292	-0,9	1 021	+70,2	12 488	-1,3	2 699	+8,2	154 036
.	154 040
1 201	+22,1	138	-25,0	1 863	-1,0	219	-47,6	154 044
867	-7,4	44	+63,0	1 360	-25,4	220	+171,6	154 048
1 741	-13,3	72	+24,1	3 268	-14,4	138	+53,3	154 052
.	154 056
317	-4,2	6	-53,8	406	-9,8	11	-38,9	154 060
447	+28,8	-	-	1 113	+53,3	-	-	154 064
35 366	+8,0	6 567	+47,6	68 649	+7,9	13 964	+18,5	158 000
1 571	+4,9	264	+38,2	2 797	-2,6	496	-3,3	158 004
1 887	+42,1	210	+51,1	5 904	+1,9	395	+45,2	158 008
1 150	-11,5	168	-19,6	1 847	-31,3	375	-28,6	158 012
5 327	+19,2	635	+16,1	10 025	+17,2	1 324	+0,6	158 016
1 855	-3,4	207	-1,9	3 217	-8,1	478	-21,5	158 020
4 171	+1,9	717	+44,8	7 410	+3,4	1 068	+31,2	158 024
2 459	-11,5	1 032	+369,1	4 977	+19,2	1 869	+425,0	158 026
13 598	+10,0	2 957	+33,6	26 099	+11,9	7 008	+3,3	158 028
3 171	+11,8	369	+74,9	6 034	+16,6	927	+66,1	158 032
177	+2,9	8	-33,3	339	-9,8	24	-42,9	158 036
27 313	+11,2	6 439	+47,6	51 100	+12,4	12 230	+32,5	162 000
3 420	+10,4	1 254	+32,6	6 231	-6,3	2 033	+21,7	162 004
1 233	-10,5	253	-5,6	3 273	-14,1	649	-16,9	162 008
.	162 012
2 990	+18,4	561	+47,2	4 813	+18,5	1 046	+40,4	162 016
.	162 020
2 489	+14,8	449	+34,4	3 734	-8,6	873	-7,9	162 022
16 659	+11,7	3 896	+63,1	31 868	+23,0	7 546	+52,3	162 024
306	+91,3	18	+80,0	777	+71,5	62	+14,8	162 028
14 558	+9,9	1 004	+20,8	28 462	+7,0	2 263	+19,3	166 000
2 337	-1,2	54	+92,9	4 126	-5,6	97	+212,9	166 004
.	166 008
674	+30,6	174	+135,1	1 229	+20,6	424	+99,1	166 012
6 503	+1,4	196	+4,3	13 551	+2,7	343	-12,1	166 016
357	+37,3	40	+37,9	720	+14,1	125	+62,3	166 020
.	166 024
273	-17,0	33	-17,5	534	-2,6	114	+21,3	166 028
1 272	+57,6	215	-0,5	2 109	+48,4	455	-3,2	166 032
1 628	+9,0	185	+11,4	3 318	-3,5	462	+22,5	166 036
21 874	+2,9	2 545	-11,3	39 694	+1,5	4 609	-14,9	170 000
.	170 004
1 331	-0,4	76	-18,3	2 896	+4,2	141	-31,9	170 008
1 355	+37,0	83	+22,1	1 989	+27,7	156	+3,3	170 012
.	170 016

der klassischen Hotellerie berechnet – 2) mittlere Auslastung der angebotenen Betten = (Übernachtungen / angebotene Bettentage) * 100 – 3) mittlere

Januar bis

Amtliche Schlüsselnummer	Verwaltungsbezirk	Mittlere Auslastung		Mittlere Aufenthaltsdauer ³⁾	
		der angebotenen Zimmer ¹⁾	der angebotenen Betten ²⁾	aller Gäste	ausländischer Gäste
	Noch: Kreis Wesel				
170 020	Kamp-Lintfort, Stadt	27,1	25,1	2,4	2,0
170 024	Moers, Stadt	43,3	34,7	1,6	1,8
170 028	Neukirchen-Vluyn, Stadt	31,5	28,5	1,5	1,8
170 032	Rheinberg, Stadt	21,9	19,4	1,7	2,0
170 036	Schermbbeck	41,2	41,5	1,9	1,8
170 040	Sonsbeck	19,4	36,3	2,9	3,6
170 044	Voerde (Niederrhein), Stadt	19,9	15,9	2,0	1,3
170 048	Wesel, Stadt	47,9	33,0	1,8	2,1
170 052	Xanten, Stadt	65,9	46,8	1,7	1,4
100 000	Reg.-Bez. Düsseldorf	43,7	36,2	1,9	2,0
	Kreisfreie Städte				
313 000	Aachen	58,9	50,2	2,2	1,9
314 000	Bonn	53,5	41,1	1,9	2,5
315 000	Köln	53,0	42,2	2,0	2,2
316 000	Leverkusen	42,6	33,9	1,7	1,9
354 000	Kreis Aachen	34,9	35,4	2,6	2,4
354 004	Alsdorf, Stadt
354 008	Baesweiler, Stadt
354 012	Eschweiler, Stadt	32,0	25,0	2,0	1,7
354 016	Herzogenrath, Stadt	26,3	35,8	2,3	2,7
354 020	Monschau, Stadt	40,2	40,6	2,6	2,5
354 024	Roetgen	37,9	33,0	2,2	1,8
354 028	Simmerath	38,9	39,3	3,4	2,8
354 032	Stolberg (Rhld.), Stadt	28,8	25,2	1,9	2,0
354 036	Würselen, Stadt	30,8	22,1	1,7	1,4
358 000	Kreis Düren	39,3	27,9	2,1	2,5
358 004	Aldenhoven
358 008	Düren, Stadt	52,0	33,9	1,7	2,2
358 012	Heimbach, Stadt	23,6	16,1	2,5	2,6
358 016	Hürtgenwald	50,6	31,6	2,0	2,5
358 020	Inden
358 024	Jülich, Stadt	39,5	31,1	2,2	2,6
358 028	Kreuzau	57,8	27,7	2,4	6,2
358 032	Langerwehe	-	-	-	-
358 036	Linnich, Stadt
358 040	Merzenich	-	-	-	-
358 044	Nideggen, Stadt	20,7	32,1	2,4	2,3
358 048	Niederzier	26,3	21,1	1,6	-
358 052	Nörvenich	-	-	-	-
358 056	Titz	-	-	-	-
358 060	Vettweiß
362 000	Erftkreis	41,2	35,1	2,0	2,2
362 004	Bedburg, Stadt
362 008	Bergheim, Stadt	28,6	18,7	2,3	3,0
362 012	Brühl, Stadt	52,8	31,6	1,9	2,2
362 016	Elsdorf
362 020	Erftstadt, Stadt	17,9	28,3	2,5	3,6
362 024	Frechen, Stadt	51,2	35,5	2,0	2,0
362 028	Hürth, Stadt	40,4	49,8	2,0	2,2
362 032	Kerpen, Stadt	34,6	23,9	1,7	1,7
362 036	Pulheim, Stadt	35,7	29,2	1,9	2,6
362 040	Wesseling, Stadt	37,2	26,9	2,1	2,0
366 000	Kreis Euskirchen	24,7	33,9	3,1	3,7
366 004	Bad Münstereifel, Stadt	18,0	31,1	2,6	1,9
366 008	Blankenheim	24,3	42,5	2,2	2,4
366 012	Dahlem	20,7	24,6	2,9	5,3
366 016	Euskirchen, Stadt	25,3	33,7	2,4	2,0
366 020	Hellenthal	30,0	43,1	2,9	2,7
366 024	Kall	10,5	29,9	2,5	3,1
366 028	Mechernich, Stadt	19,6	21,8	2,6	2,3
366 032	Nettersheim	20,3	48,1	6,5	22,3

Anmerkungen siehe Seite 44

stätten nach Verwaltungsbezirken

Mai 2003

Ankünfte				Übernachtungen				Amtliche Schlüsselnummer
aller Gäste	Veränderung ⁴⁾	ausländischer Gäste	Veränderung ⁴⁾	aller Gäste	Veränderung ⁴⁾	ausländischer Gäste	Veränderung ⁴⁾	
884	+10,6	143	+36,2	2 130	+25,8	286	+22,2	170 020
4 857	-0,8	565	-29,6	7 968	-1,0	1 016	-25,8	170 024
354	-30,9	9	-79,5	521	-41,9	16	-82,2	170 028
344	+251,0	117	x	588	+224,9	235	x	170 032
3 944	-3,3	517	-20,8	7 343	-8,5	946	-26,6	170 036
580	-3,8	7	+75,0	1 688	+5,6	25	+150,0	170 040
516	-23,9	64	+1,6	1 042	-15,4	82	-5,7	170 044
4 205	-1,9	549	-14,8	7 700	-1,0	1 169	-11,2	170 048
3 015	+18,4	266	+3,9	5 195	+8,3	373	-24,9	170 052
355 972	+8,5	77 374	+24,2	679 385	+9,3	151 921	+17,9	100 000
29 240	+5,8	6 518	+11,5	63 850	+6,1	12 477	+17,1	313 000
47 597	+9,0	7 761	+18,0	90 588	+11,6	19 323	+31,0	314 000
164 844	+15,2	53 012	+42,5	321 490	+33,5	118 934	+75,5	315 000
9 526	+21,3	2 713	+32,9	16 549	+7,9	5 150	+20,0	316 000
16 648	-0,9	3 275	+1,0	43 882	-6,1	7 983	-12,8	354 000
.	354 004
.	354 008
1 182	+35,7	240	+77,8	2 358	-8,7	415	-51,0	354 012
714	-12,2	21	-62,5	1 677	+4,2	57	-47,7	354 016
6 098	+9,4	1 558	+1,8	15 626	+8,2	3 849	+13,5	354 020
400	+47,6	66	+153,8	864	+73,1	119	+240,0	354 024
5 432	-13,6	994	-4,3	18 294	-16,6	2 799	-15,7	354 028
1 615	-	269	-14,6	3 076	-13,3	548	-56,2	354 032
708	-9,8	106	+2,9	1 221	-2,0	151	+21,8	354 036
10 063	-4,9	1 276	-1,6	21 149	-4,8	3 210	+1,9	358 000
.	358 004
3 247	-1,7	306	-9,2	5 586	-8,0	661	-9,3	358 008
1 156	-7,6	330	+35,8	2 868	+1,3	844	+36,8	358 012
1 607	-6,8	350	-3,3	3 256	-7,8	862	+1,2	358 016
.	358 020
812	+14,4	127	+10,4	1 789	+2,1	336	+6,3	358 024
474	+13,4	6	-40,0	1 124	+24,8	37	-21,3	358 028
-	-	-	-	-	-	-	-	358 032
.	358 036
-	-	-	-	-	-	-	-	358 040
2 162	-22,0	150	-30,9	5 243	-17,5	339	-41,2	358 044
190	+140,5	-	-	308	+39,4	-	-	358 048
-	-	-	-	-	-	-	-	358 052
-	-	-	-	-	-	-	-	358 056
.	358 060
24 716	+41,7	4 545	+38,3	49 001	+16,0	9 926	+43,4	362 000
.	362 004
942	-3,9	133	+22,0	2 153	-6,1	398	+2,6	362 008
3 433	-1,2	559	-47,5	6 421	+10,0	1 239	-27,5	362 012
.	362 016
874	+34,3	86	+91,1	2 147	+41,4	307	+274,4	362 020
4 750	+45,9	799	+152,8	9 450	+83,2	1 601	+135,4	362 024
9 961	+150,8	2 484	+87,0	20 057	+11,7	5 370	+73,2	362 028
1 107	-34,3	137	-3,5	1 908	-35,2	234	-33,1	362 032
1 712	-0,1	185	-0,5	3 263	-0,6	487	+17,1	362 036
1 185	+24,0	64	+68,4	2 464	+18,5	127	+41,1	362 040
22 440	-5,8	2 010	-21,2	68 537	-4,8	7 359	-23,8	366 000
4 218	-9,7	168	+20,0	10 818	-1,9	320	-9,6	366 004
3 474	+16,2	292	-17,0	7 782	+17,9	703	-2,4	366 008
2 376	-28,3	572	-43,6	6 845	-26,6	3 057	-41,6	366 012
1 689	-8,3	119	-4,8	4 069	-3,8	240	-35,1	366 016
2 566	-5,6	154	-50,2	7 447	-0,9	409	-24,0	366 020
1 733	-8,8	81	+62,0	4 399	-0,2	248	+148,0	366 024
820	-6,6	47	+6,8	2 128	-3,2	107	-4,5	366 028
1 859	-10,5	7	+75,0	12 117	-13,0	156	+56,0	366 032

Januar bis

Amtliche Schlüsselnummer	Verwaltungsbezirk	Mittlere Auslastung		Mittlere Aufenthaltsdauer ³⁾	
		der angebotenen Zimmer ¹⁾	der angebotenen Betten ²⁾	aller Gäste	ausländischer Gäste
	Noch: Kreis Euskirchen				
366 036	Schleiden, Stadt	45,3	29,6	3,3	3,9
366 040	Weilerswist	13,9	8,6	1,7	1,6
366 044	Zülpich, Stadt	21,0	49,7	5,6	2,6
370 000	Kreis Heinsberg	37,9	29,6	2,3	3,2
370 004	Erkelenz, Stadt	33,6	34,8	2,2	2,7
370 008	Gangelt
370 012	Geilenkirchen, Stadt	52,2	37,4	3,1	4,0
370 016	Heinsberg, Stadt
370 020	Hückelhoven, Stadt	29,1	22,4	3,2	7,1
370 024	Selfkant	–	–	–	–
370 028	Übach-Palenberg, Stadt	27,6	24,4	1,8	2,0
370 032	Waldfeucht
370 036	Wassenberg, Stadt	40,3	29,9	2,1	2,7
370 040	Wegberg, Stadt	36,3	26,2	2,1	2,2
374 000	Oberbergischer Kreis	35,7	42,1	3,3	2,7
374 004	Bergneustadt, Stadt	21,8	38,3	3,4	2,0
374 008	Engelskirchen	27,1	71,3	12,3	2,3
374 012	Gummersbach, Stadt	35,1	28,4	2,3	3,4
374 016	Hückeswagen, Stadt
374 020	Lindlar	16,6	29,7	2,8	2,5
374 024	Marienheide	37,0	37,7	2,1	2,5
374 028	Morsbach
374 032	Nümbrecht	61,7	54,9	4,1	2,3
374 036	Radevormwald, Stadt	24,4	50,4	2,9	2,1
374 040	Reichshof	26,5	51,8	7,9	4,4
374 044	Waldbröl, Stadt	20,9	36,9	3,0	4,0
374 048	Wiehl, Stadt	43,5	27,9	2,1	2,8
374 052	Wipperfürth, Stadt	31,2	36,7	2,3	1,9
378 000	Rhein.-Berg.-Kreis	34,8	34,9	2,4	2,1
378 004	Bergisch Gladbach, Stadt	41,6	36,3	2,1	2,2
378 008	Burscheid, Stadt	46,1	38,1	2,4	1,9
378 012	Kürten	26,6	24,7	3,0	1,9
378 016	Leichlingen (Rhld.), Stadt	24,3	57,2	7,5	3,1
378 020	Odenthal	42,2	26,7	1,7	1,9
378 024	Overath, Stadt	24,2	16,9	2,3	2,5
378 028	Rösrath, Stadt	22,1	30,7	2,1	1,8
378 032	Wermelskirchen, Stadt	27,0	31,9	1,8	2,4
382 000	Rhein-Sieg-Kreis	41,4	36,2	2,3	2,3
382 004	Alfter	42,5	28,4	2,8	2,0
382 008	Bad Honnef, Stadt	45,8	41,3	2,0	2,2
382 012	Bornheim, Stadt	43,0	32,9	2,8	3,3
382 016	Eitorf	35,2	24,3	1,9	2,0
382 020	Hennef (Sieg), Stadt	20,8	38,0	4,5	2,4
382 024	Königswinter, Stadt	42,2	38,4	2,3	2,3
382 028	Lohmar, Stadt	24,6	20,5	1,9	2,4
382 032	Meckenheim, Stadt	65,8	39,7	2,0	1,7
382 036	Much
382 040	Neunkirchen-Seelscheid
382 044	Niederkassel, Stadt	35,3	26,5	1,8	2,1
382 048	Rheinbach, Stadt	29,9	22,0	2,0	1,7
382 052	Ruppichteroth	61,3	34,7	1,9	2,6
382 056	Sankt Augustin, Stadt	50,1	36,4	2,7	2,3
382 060	Siegburg, Stadt	35,6	28,9	1,7	1,9
382 064	Swisttal	31,6	27,5	1,8	1,8
382 068	Troisdorf, Stadt	53,3	41,4	1,9	2,3
382 072	Wachtberg	49,0	37,5	2,3	2,8
382 076	Windeck	22,1	36,9	3,8	2,6
300 000	Reg.-Bez. Köln	47,1	39,1	2,2	2,3
	Kreisfreie Städte				
512 000	Bottrop	46,3	33,3	2,1	2,0
513 000	Gelsenkirchen	52,5	40,7	1,6	1,8
515 000	Münster	56,2	49,4	2,6	1,8

stätten nach Verwaltungsbezirken

Mai 2003

Ankünfte				Übernachtungen				Amtliche Schlüsselnummer
aller Gäste	Veränderung ⁴⁾	ausländischer Gäste	Veränderung ⁴⁾	aller Gäste	Veränderung ⁴⁾	ausländischer Gäste	Veränderung ⁴⁾	
3 310	+7,3	511	+10,1	11 050	+4,2	1 982	-1,4	366 036
83	+3,8	16	-11,1	142	-22,4	25	-39,0	366 040
312	+12,6	43	+38,7	1 740	-11,9	112	+33,3	366 044
5 675	-9,6	1 098	+15,9	13 010	+1,7	3 516	+47,2	370 000
981	-0,8	142	-7,2	2 170	-4,0	377	-19,3	370 004
.	370 008
845	+1,0	371	+17,0	2 655	+38,8	1 493	+63,5	370 012
.	370 016
384	-71,2	78	-43,9	1 242	-58,0	555	+64,2	370 020
-	-	-	-	-	-	-	-	370 024
625	+97,2	193	+221,7	1 156	+156,3	385	+231,9	370 028
.	370 032
748	+0,5	70	+25,0	1 605	+36,8	186	+80,6	370 036
1 462	-6,7	159	+16,1	3 033	-7,3	351	+14,3	370 040
25 804	+4,4	1 719	+9,2	84 983	+1,1	4 718	+20,9	374 000
1 777	+35,0	235	x	6 050	+4,4	477	+130,4	374 004
597	+8,0	81	+44,6	7 316	-0,5	185	+56,8	374 008
3 786	+2,9	534	+4,7	8 841	+1,1	1 834	+35,8	374 012
.	374 016
1 635	-20,1	27	-69,3	4 628	-22,7	68	-75,2	374 020
2 921	+10,2	157	-35,7	6 257	+3,7	390	-27,6	374 024
.	374 028
4 130	+20,2	104	-12,6	17 091	+5,9	243	-22,9	374 032
2 938	+0,5	40	+48,1	8 550	+15,0	85	+34,9	374 036
1 450	+24,7	59	-28,0	11 409	+0,3	260	+24,4	374 040
874	+24,1	2	x	2 617	+37,1	8	x	374 044
1 404	-45,2	220	+63,0	2 912	-41,7	616	+110,2	374 048
1 712	+1,7	140	-16,7	3 974	+13,5	264	-18,0	374 052
16 994	+14,6	2 142	+41,9	41 169	+17,2	4 589	+52,7	378 000
8 058	+21,8	1 077	+54,3	16 788	+33,7	2 328	+94,6	378 004
750	+31,3	334	+51,1	1 772	+59,9	630	+54,0	378 008
573	-14,3	186	-16,2	1 724	+12,6	350	-40,7	378 012
1 141	-27,2	132	+63,0	8 554	-10,5	415	+41,6	378 016
1 049	+10,4	105	-6,3	1 814	+9,7	196	+1,0	378 020
792	-6,8	84	+47,4	1 819	-14,5	210	+223,1	378 024
1 258	+56,3	125	+316,7	2 675	+51,1	224	+286,2	378 028
3 373	+20,6	99	+12,5	6 023	+24,9	236	+17,4	378 032
45 193	+9,5	5 553	+28,7	105 769	+13,2	12 716	+41,3	382 000
329	+15,0	14	-39,1	926	+30,8	28	-51,7	382 004
9 958	+8,2	807	+48,1	19 959	+5,7	1 763	+54,6	382 008
1 512	+5,4	127	-6,6	4 187	+9,9	418	-22,4	382 012
1 124	+32,1	2	x	2 116	+57,7	4	x	382 016
3 244	-7,8	275	+46,3	14 684	-0,9	657	+167,1	382 020
9 966	+5,9	1 173	+31,2	22 768	+11,4	2 730	+32,6	382 024
1 047	-6,8	117	+10,4	2 022	+22,4	285	+21,8	382 028
1 065	+76,9	192	+16,4	2 155	+75,5	335	+0,6	382 032
.	382 036
.	382 040
992	+14,4	81	+44,6	1 784	+23,5	174	+74,0	382 044
552	+50,4	3	-85,0	1 107	+46,0	5	-84,8	382 048
1 426	+53,5	59	-31,4	2 742	+79,5	156	+16,4	382 052
1 060	+9,1	162	+86,2	2 902	+24,9	374	+117,4	382 056
2 708	+22,3	630	+8,4	4 682	+19,9	1 170	-7,5	382 060
471	+33,1	42	+40,0	827	+63,1	74	+72,1	382 064
4 865	+16,4	1 459	+28,5	9 284	+40,3	3 352	+70,2	382 068
1 351	+4,6	92	-3,2	3 047	+15,9	261	+13,5	382 072
1 705	-5,3	39	-13,3	6 394	-11,8	100	-20,6	382 076
418 740	+10,8	91 622	+30,2	919 977	+14,1	209 901	+45,1	300 000
2 411	-12,2	465	-4,5	5 034	+9,5	928	+33,7	512 000
8 121	+115,2	1 277	+86,2	13 079	+74,4	2 346	+51,4	513 000
42 564	+6,8	4 679	+22,0	109 262	+18,9	8 493	+39,2	515 000

Januar bis

Amtliche Schlüsselnummer	Verwaltungsbezirk	Mittlere Auslastung		Mittlere Aufenthaltsdauer ³⁾	
		der angebotenen Zimmer ¹⁾	der angebotenen Betten ²⁾	aller Gäste	ausländischer Gäste
554 000	Kreis Borken	43,9	32,5	1,9	2,0
554 004	Ahaus, Stadt	41,5	34,1	1,9	1,9
554 008	Bocholt, Stadt	36,3	22,8	1,6	1,8
554 012	Borken, Stadt	36,8	34,5	1,8	1,4
554 016	Gescher, Stadt
554 020	Gronau (Westf.), Stadt	51,0	36,2	1,9	2,2
554 024	Heek
554 028	Heiden	53,2	44,0	3,3	2,5
554 032	Isselburg, Stadt	54,1	41,5	1,4	1,5
554 036	Legden	52,7	36,2	1,9	3,2
554 040	Raesfeld	18,5	15,6	1,3	1,6
554 044	Reken	27,3	30,4	1,8	2,0
554 048	Rhede, Stadt	36,1	27,5	1,5	1,2
554 052	Schöppingen	36,1	24,9	2,2	2,7
554 056	Stadtlohn, Stadt	66,9	52,2	3,5	–
554 060	Südlohn	45,9	32,7	1,7	2,7
554 064	Velen	47,1	36,5	1,7	2,4
554 068	Vreden, Stadt	51,4	35,7	1,8	2,2
558 000	Kreis Coesfeld	42,3	35,1	2,0	2,3
558 004	Ascheberg	48,7	36,8	1,7	1,4
558 008	Billerbeck, Stadt	55,3	52,4	2,9	3,9
558 012	Coesfeld, Stadt	25,2	31,3	1,7	1,5
558 016	Dülmen, Stadt	43,7	30,5	1,7	1,4
558 020	Havixbeck	63,9	37,7	2,8	1,9
558 024	Lüdinghausen, Stadt	36,3	30,4	1,5	2,6
558 028	Nordkirchen
558 032	Nottuln	43,7	46,2	2,2	3,1
558 036	Olfen, Stadt	25,1	21,9	1,9	5,3
558 040	Rosendahl
558 044	Senden	46,5	23,8	2,0	1,0
562 000	Kreis Recklinghausen	41,5	34,8	2,0	2,0
562 004	Castrop-Rauxel, Stadt	39,1	31,4	1,7	2,5
562 008	Datteln, Stadt	71,2	53,6	2,4	2,5
562 012	Dorsten, Stadt	33,3	29,9	2,3	2,6
562 014	Gladbeck, Stadt	52,3	35,0	1,4	1,3
562 016	Haltern am See, Stadt	30,4	36,9	2,3	2,3
562 020	Herten, Stadt	37,4	32,5	1,8	2,1
562 024	Marl, Stadt	37,6	30,6	1,9	1,8
562 028	Oer-Erkenschwick, Stadt	25,4	33,6	1,9	2,2
562 032	Recklinghausen, Stadt	44,1	35,1	1,9	2,8
562 036	Waltrop, Stadt	43,0	29,5	1,8	1,5
566 000	Kreis Steinfurt	38,4	34,7	2,2	2,6
566 004	Altenberge	41,2	44,7	1,6	12,5
566 008	Emsdetten, Stadt	33,5	31,9	2,2	2,0
566 012	Greven, Stadt	37,5	28,2	1,8	1,8
566 016	Hörstel, Stadt	28,6	24,4	2,4	1,5
566 020	Hopsten	18,5	30,4	1,2	1,2
566 024	Horstmar, Stadt	31,0	28,0	2,2	3,2
566 028	Ibbenbüren, Stadt	46,8	32,7	1,9	2,1
566 032	Ladbergen	51,0	35,2	1,4	1,5
566 036	Laer	22,8	17,5	1,9	1,5
566 040	Lengerich, Stadt	40,7	31,8	1,8	2,2
566 044	Lienen	41,6	24,1	3,9	3,8
566 048	Lotte	–	–	–	–
566 052	Metelen	43,5	30,7	3,1	2,4
566 056	Mettingen	41,7	29,5	2,0	1,6
566 060	Neuenkirchen	33,8	27,2	1,7	1,2
566 064	Nordwalde
566 068	Ochtrup, Stadt	31,1	25,3	1,9	1,3
566 072	Recke	30,1	25,5	2,3	2,9
566 076	Rheine, Stadt	42,0	33,9	1,5	2,1
566 080	Saerbeck	39,2	45,0	2,2	1,4
566 084	Steinfurt, Stadt	44,3	31,7	2,4	3,1
566 088	Tecklenburg, Stadt	43,6	51,0	3,2	2,3
566 092	Westerkappeln
566 096	Wettringen	27,2	46,0	6,0	17,3

stätten nach Verwaltungsbezirken

Mai 2003

Ankünfte				Übernachtungen				Amtliche Schlüsselnummer
aller Gäste	Veränderung ⁴⁾	ausländischer Gäste	Veränderung ⁴⁾	aller Gäste	Veränderung ⁴⁾	ausländischer Gäste	Veränderung ⁴⁾	
27 647	+1,3	2 029	+6,8	51 437	-2,6	3 998	+12,8	554 000
2 719	-8,0	388	+19,0	5 191	-9,8	750	+6,4	554 004
1 995	-5,1	260	-15,3	3 286	-6,8	457	-13,1	554 008
4 121	-5,6	250	+19,0	7 469	-19,2	352	-34,6	554 012
.	554 016
3 070	+13,3	258	+2,0	5 984	+25,6	568	+9,4	554 020
.	554 024
522	-9,7	17	-32,0	1 718	+2,1	43	-54,7	554 028
1 126	+24,4	279	+25,1	1 556	+14,6	406	+31,4	554 032
3 939	+15,9	135	+419,2	7 472	+3,8	426	x	554 036
915	-10,1	17	-72,6	1 206	-13,4	28	-62,7	554 040
1 664	-14,4	78	+52,9	2 983	-14,6	154	+83,3	554 044
476	+0,4	19	-44,1	715	-12,6	23	-76,0	554 048
564	-11,3	33	-32,7	1 243	-0,6	89	+23,6	554 052
679	-25,9	-	-100,0	2 362	-1,5	-	-100,0	554 056
1 112	-11,1	84	-34,4	1 937	-11,2	228	+20,6	554 060
2 561	+56,7	103	+202,9	4 390	+22,4	246	+278,5	554 064
1 359	-11,2	99	-22,7	2 503	-8,5	216	+20,0	554 068
15 027	-2,2	864	+78,1	30 015	-1,6	1 999	+102,7	558 000
2 690	+26,8	123	+21,8	4 510	+11,8	168	+38,8	558 004
2 214	-1,4	177	+96,7	6 317	+13,1	694	+161,9	558 008
1 826	+2,3	52	+10,6	3 177	-4,6	76	+10,1	558 012
2 950	-0,5	98	+11,4	4 908	+0,8	133	+9,0	558 016
810	-21,7	181	x	2 244	-15,0	336	x	558 020
934	+5,5	27	-40,0	1 442	-17,0	69	+16,9	558 024
.	558 028
2 256	-13,6	135	+170,0	5 029	+4,4	412	+76,8	558 032
214	-12,3	7	-22,2	416	-4,1	37	+37,0	558 036
.	558 040
764	-23,9	5	-37,5	1 499	-34,1	5	-50,0	558 044
26 260	+6,4	2 449	+5,6	51 533	+8,8	4 985	-12,8	562 000
1 710	+44,3	53	+51,4	2 875	+45,0	132	+112,9	562 004
1 819	+7,1	71	-33,6	4 416	+4,4	175	-29,7	562 008
2 771	-17,3	233	-25,8	6 256	-7,3	613	+5,5	562 012
3 792	+13,6	872	+10,2	5 201	+2,5	1 139	-11,6	562 014
5 010	-8,2	139	+71,6	11 771	+11,0	325	+10,9	562 016
1 442	+4,1	109	-9,9	2 557	+5,4	225	-18,8	562 020
2 042	+13,4	217	+27,6	3 848	+20,8	391	+9,2	562 024
3 015	+25,3	108	+44,0	5 724	+33,7	241	+43,5	562 028
4 251	+20,7	607	+3,9	8 136	+2,3	1 683	-28,7	562 032
408	-24,3	40	-4,8	749	-16,1	61	-22,8	562 036
24 568	+4,6	2 346	+4,7	52 895	+4,8	6 027	+7,0	566 000
902	+12,9	13	+116,7	1 414	+13,4	162	+18,2	566 004
1 424	-8,4	53	+130,4	3 075	+8,2	104	+136,4	566 008
1 754	+4,5	120	+30,4	3 091	+16,2	219	+79,5	566 012
892	-20,8	228	-9,2	2 157	-9,7	333	-19,6	566 016
1 291	+250,8	29	-67,8	1 613	+204,3	34	-67,0	566 020
351	+37,6	46	+187,5	772	+32,6	149	x	566 024
2 049	+1,5	276	+21,1	3 948	+3,9	583	+58,4	566 028
1 184	+57,2	121	+101,7	1 602	+17,3	177	+27,3	566 032
225	+61,9	32	x	435	+15,7	47	+213,3	566 036
646	-6,2	104	-30,7	1 143	-8,1	226	-39,9	566 040
410	+12,3	29	-38,3	1 600	-0,5	111	-50,4	566 044
.	566 048
421	-19,5	5	-16,7	1 294	-1,7	12	-36,8	566 052
896	-3,0	51	-22,7	1 762	+7,0	83	-54,4	566 056
603	+30,5	33	+175,0	1 038	+2,0	40	+33,3	566 060
.	566 064
275	+2,2	8	-	518	+29,5	10	-68,8	566 068
483	-5,1	31	+24,0	1 098	+16,9	89	+154,3	566 072
3 771	-18,1	503	+15,9	5 766	-19,0	1 047	+53,3	566 076
1 235	+47,0	155	+29,2	2 704	+25,2	220	+65,4	566 080
1 103	-3,3	43	-25,9	2 693	+7,4	135	-18,2	566 084
3 385	+12,3	387	-20,4	10 782	+9,7	881	+4,5	566 088
.	566 092
382	+19,7	79	+43,6	2 308	-15,7	1 365	-11,1	566 096

Januar bis

Amtliche Schlüsselnummer	Verwaltungsbezirk	Mittlere Auslastung		Mittlere Aufenthaltsdauer ³⁾	
		der angebotenen Zimmer ¹⁾	der angebotenen Betten ²⁾	aller Gäste	ausländischer Gäste
570 000	Kreis Warendorf	44,9	32,8	2,2	2,6
570 004	Ahlen, Stadt	44,0	32,4	2,1	2,2
570 008	Beckum, Stadt	22,5	18,7	1,5	2,1
570 012	Beelen
570 016	Drensteinfurt, Stadt	27,6	18,3	2,3	3,0
570 020	Ennigerloh, Stadt	50,8	42,1	2,3	3,4
570 024	Everswinkel	65,6	40,1	3,0	3,2
570 028	Oelde, Stadt	41,0	32,7	2,3	2,7
570 032	Ostbevern
570 036	Sassenberg, Stadt	52,0	33,5	2,6	26,0
570 040	Sendenhorst, Stadt	65,4	38,1	1,9	4,4
570 044	Telgte, Stadt	44,4	37,8	1,9	2,0
570 048	Wadersloh	51,9	37,5	2,6	1,0
570 052	Warendorf, Stadt	55,9	34,9	2,3	2,3
500 000	Reg.-Bez. Münster	45,4	38,1	2,1	2,1
711 000	Kreisfreie Stadt Bielefeld	20,6	17,5	1,8	2,3
754 000	Kreis Gütersloh	36,1	29,5	1,7	2,0
754 004	Borgholzhausen, Stadt	21,0	26,1	1,5	2,3
754 008	Gütersloh, Stadt	36,2	27,8	1,8	2,2
754 012	Halle (Westf.), Stadt	41,7	35,8	1,7	1,6
754 016	Harsewinkel, Stadt	48,4	37,5	1,6	2,2
754 020	Herzebrock-Clarholz
754 024	Langenberg
754 028	Rheda-Wiedenbrück, Stadt	42,8	30,2	1,5	1,7
754 032	Rietberg, Stadt	29,2	36,2	3,1	2,1
754 036	Schloß Holte-Stukenbrock, Stadt	32,5	23,9	1,6	1,9
754 040	Steinhagen	23,0	19,5	1,7	1,2
754 044	Verl	33,7	28,3	1,5	1,7
754 048	Versmold, Stadt	28,6	22,0	2,2	2,9
754 052	Werther (Westf.), Stadt	20,3	24,8	2,0	2,2
758 000	Kreis Herford	31,1	41,0	3,5	2,0
758 004	Bünde, Stadt	25,4	43,5	7,1	2,5
758 008	Enger, Stadt
758 012	Herford, Stadt	29,7	24,5	1,5	2,0
758 016	Hiddenhausen	31,7	20,1	2,0	1,9
758 020	Kirchlengern
758 024	Löhne, Stadt	19,4	48,4	5,5	3,1
758 028	Rödinghausen	41,0	42,7	2,2	1,0
758 032	Spenge, Stadt
758 036	Vlotho, Stadt	40,9	49,9	4,3	1,9
762 000	Kreis Höxter	48,0	49,7	4,7	3,2
762 004	Bad Driburg, Stadt	53,5	69,9	10,8	3,6
762 008	Beverungen, Stadt	45,1	34,5	2,3	1,4
762 012	Borgentreich, Stadt	–	–	–	–
762 016	Brakel, Stadt	38,6	27,5	2,5	2,6
762 020	Höxter, Stadt	53,1	36,3	1,8	2,1
762 024	Marienmünster, Stadt	35,8	21,2	4,2	4,1
762 028	Nieheim, Stadt	39,7	30,4	3,9	7,0
762 032	Steinheim, Stadt
762 036	Warburg, Stadt	30,5	42,8	2,3	2,4
762 040	Willebadessen, Stadt	70,2	26,0	1,7	2,9
766 000	Kreis Lippe	43,3	42,4	4,8	2,6
766 004	Augustdorf
766 008	Bad Salzuflen, Stadt	50,4	57,1	7,6	2,3
766 012	Barntrup, Stadt
766 016	Blomberg, Stadt	38,6	35,5	2,3	1,9
766 020	Detmold, Stadt	51,1	41,5	2,0	1,7
766 024	Dörentrup	39,3	29,8	3,2	1,1
766 028	Extertal	43,7	15,0	4,3	2,9
766 032	Horn-Bad Meinberg, Stadt	41,8	42,6	5,7	4,9

Anmerkungen siehe Seite 44

stätten nach Verwaltungsbezirken

Mai 2003

Ankünfte				Übernachtungen				Amtliche Schlüssel- nummer
aller Gäste	Veränderung ⁴⁾	ausländischer Gäste	Veränderung ⁴⁾	aller Gäste	Veränderung ⁴⁾	ausländischer Gäste	Veränderung ⁴⁾	
10 580	-11,5	1 105	+36,8	23 225	-4,4	2 864	+56,6	570 000
1 255	+7,1	250	+267,6	2 604	+29,2	548	+202,8	570 004
760	-20,2	71	-11,3	1 157	-32,9	151	-11,2	570 008
.	570 012
243	+35,8	37	+68,2	563	+94,8	110	+340,0	570 016
528	+47,1	37	+236,4	1 197	+57,7	127	+273,5	570 020
557	-20,8	13	-	1 692	-23,6	41	-	570 024
1 759	-17,2	309	+1,0	3 972	+9,8	840	+65,7	570 028
.	570 032
327	-22,0	2	-33,3	851	-29,7	52	-44,1	570 036
548	-3,9	60	-9,1	1 040	-2,5	261	+11,5	570 040
993	-20,6	68	+1,5	1 874	-17,2	135	+11,6	570 044
418	+30,2	8	+300,0	1 080	+11,3	8	+60,0	570 048
2 871	-18,2	239	+58,3	6 503	-11,9	554	+43,2	570 052
157 178	+5,4	15 214	+19,2	336 480	+8,7	31 640	+21,4	500 000
23 997	+20,3	3 869	+55,9	43 635	+18,0	8 965	+57,0	711 000
18 013	+13,9	1 684	-1,2	31 033	+14,7	3 369	-0,7	754 000
435	+9,0	60	+36,4	648	+20,0	135	+55,2	754 004
4 106	+16,8	570	-10,1	7 191	+18,4	1 237	+4,2	754 008
2 839	+28,1	145	-8,8	4 768	+25,6	236	-22,4	754 012
2 710	+15,8	228	-13,6	4 448	+4,8	504	+4,3	754 016
.	754 020
.	754 024
2 895	+7,9	222	+12,1	4 460	+16,3	372	+17,0	754 028
613	+7,7	18	+12,5	1 910	+35,5	37	+32,1	754 032
1 262	-6,9	81	-13,8	2 004	-13,2	150	-55,1	754 036
387	+31,6	45	+181,3	664	+29,2	54	+200,0	754 040
1 126	+33,3	173	+11,6	1 633	+14,1	297	-12,4	754 044
626	+7,0	23	-17,9	1 356	+27,8	67	-5,6	754 048
573	-23,5	24	-60,7	1 168	-14,7	53	-59,5	754 052
10 684	+12,2	776	-1,1	37 139	+2,8	1 572	+17,5	758 000
527	+9,3	11	-64,5	3 734	-5,7	28	-67,8	758 004
.	758 008
2 439	+15,5	429	+47,9	3 754	+6,9	870	+77,2	758 012
679	+16,7	16	-48,4	1 326	+38,0	31	-45,6	758 016
.	758 020
1 537	-6,3	28	-85,2	8 386	+0,1	87	-66,4	758 024
1 497	+6,4	6	+20,0	3 228	-19,8	6	-68,4	758 028
.	758 032
3 704	+24,6	269	+28,7	15 949	+9,2	521	+37,5	758 036
24 712	+3,6	1 035	+1,1	114 942	-2,0	3 268	-25,8	762 000
6 829	+9,3	140	+21,7	73 652	+1,7	505	+6,3	762 004
3 035	+9,8	63	+14,5	7 032	+9,2	91	+49,2	762 008
-	-100,0	-	-	-	-100,0	-	-	762 012
1 658	-7,3	69	+7,8	4 196	-24,5	182	-24,2	762 016
5 799	-2,2	221	-17,5	10 200	-12,8	466	-18,4	762 020
487	+2,7	30	-44,4	2 056	-29,1	122	-73,1	762 024
1 704	-10,6	126	-13,1	6 684	-11,4	879	-47,9	762 028
.	762 032
3 416	-2,1	161	-8,0	8 019	+3,2	387	-25,0	762 036
1 296	+71,0	217	+68,2	2 255	+0,7	624	+77,3	762 040
36 216	+6,1	2 696	+24,0	172 691	-4,3	6 972	+22,2	766 000
10 881	+17,5	793	+92,0	82 318	-7,0	1 852	+103,1	766 004
.	766 008
.	766 012
2 615	+48,2	133	+43,0	6 052	+0,5	257	+8,0	766 016
6 062	+7,1	609	+1,7	11 993	+8,3	1 054	-4,6	766 020
996	-19,5	53	+112,0	3 187	-28,1	57	+50,0	766 024
1 008	-25,3	89	+89,4	4 314	-11,6	260	+42,9	766 028
6 631	+2,6	318	+50,7	37 951	-2,9	1 546	+61,0	766 032

Januar bis

Amtliche Schlüsselnummer	Verwaltungsbezirk	Mittlere Auslastung		Mittlere Aufenthaltsdauer ³⁾	
		der angebotenen Zimmer ¹⁾	der angebotenen Betten ²⁾	aller Gäste	ausländischer Gäste
	Noch: Kreis Lippe				
766 036	Kalletal	14,9	12,7	2,7	3,0
766 040	Lage, Stadt	39,3	26,9	3,0	7,1
766 044	Lemgo, Stadt	31,8	29,1	2,2	1,9
766 048	Leopoldshöhe	55,2	41,0	2,1	3,0
766 052	Lügde, Stadt	37,9	29,7	3,6	3,4
766 056	Oerlinghausen, Stadt	15,9	55,9	4,8	3,1
766 060	Schieder-Schwalenberg, Stadt	30,2	21,3	3,5	3,1
766 064	Schlangen	12,1	11,7	1,8	2,2
770 000	Kreis Minden-Lübbecke	43,9	53,7	5,7	2,2
770 004	Bad Oeynhausen, Stadt	41,9	64,8	10,8	2,2
770 008	Espelkamp, Stadt	44,9	33,8	2,1	2,5
770 012	Hille
770 016	Hüllhorst	28,9	30,7	1,9	1,7
770 020	Lübbecke, Stadt
770 024	Minden, Stadt	51,7	34,6	1,7	1,9
770 028	Petershagen, Stadt	40,7	52,3	6,1	3,7
770 032	Porta Westfalica, Stadt	40,0	32,6	2,1	2,0
770 036	Preußisch-Oldendorf, Stadt	55,4	54,7	8,7	5,2
770 040	Rahden, Stadt	47,3	30,7	1,5	3,5
770 044	Stemwede	22,4	17,1	3,7	3,1
774 000	Kreis Paderborn	43,8	42,3	3,6	2,7
774 004	Altenbeken	12,6	15,3	6,9	12,0
774 008	Bad Lippspringe, Stadt	51,2	60,1	7,1	2,7
774 012	Borchen	22,3	32,6	5,1	2,3
774 016	Büren, Stadt	27,6	41,5	2,2	3,2
774 020	Delbrück, Stadt	52,3	36,5	2,2	1,9
774 024	Hövelhof	23,8	15,9	1,6	1,9
774 028	Lichtenau, Stadt	32,0	14,9	3,1	5,9
774 032	Paderborn, Stadt	58,5	43,4	1,8	2,3
774 036	Salzkotten, Stadt	26,0	18,9	1,3	1,5
774 040	Bad Wünnenberg, Stadt	41,4	44,0	6,5	4,2
700 000	Reg.-Bez. Detmold	36,8	40,2	3,8	2,4
	Kreisfreie Städte				
911 000	Bochum	57,4	46,1	1,8	2,6
913 000	Dortmund	53,4	40,2	1,6	1,9
914 000	Hagen	40,2	35,6	1,8	1,6
915 000	Hamm	41,7	33,4	1,7	1,5
916 000	Herne	34,6	26,2	2,0	2,2
954 000	Ennepe-Ruhr-Kreis	42,7	43,9	2,4	2,1
954 004	Breckerfeld, Stadt	54,4	47,6	2,2	2,7
954 008	Ennepetal, Stadt	36,8	70,9	8,5	1,2
954 012	Gevelsberg, Stadt
954 016	Hattingen, Stadt	44,3	45,5	2,1	2,5
954 020	Herdecke, Stadt	60,4	45,1	2,2	2,3
954 024	Schwelm, Stadt	36,3	33,7	2,1	1,7
954 028	Sprockhövel, Stadt	39,1	48,8	2,7	2,3
954 032	Wetter (Ruhr), Stadt
954 036	Witten, Stadt	44,8	35,3	1,9	2,3
958 000	Hochsauerland Kreis	43,0	37,8	3,7	4,0
958 004	Arnsberg, Stadt	47,5	39,6	3,1	2,4
958 008	Bestwig	33,0	30,3	3,3	4,5
958 012	Brilon, Stadt	33,5	40,6	4,4	4,5
958 016	Eslohe (Sauerland)	31,8	32,5	4,2	3,2
958 020	Hallenberg, Stadt	44,8	32,1	3,3	3,3
958 024	Marsberg, Stadt
958 028	Medebach, Stadt
958 032	Meschede, Stadt	43,2	40,3	2,7	2,6
958 036	Olsberg, Stadt	44,2	35,7	3,2	3,8
958 040	Schmallenberg, Stadt	54,1	47,7	4,9	4,2
958 044	Sundern (Sauerland), Stadt	36,4	29,4	2,3	2,5
958 048	Winterberg, Stadt	39,4	31,7	3,5	4,5

Anmerkungen siehe Seite 44

statten nach Verwaltungsbezirken

Mai 2003

Ankunfte				ubernachtungen				Amtliche Schlussel- nummer
aller Gaste	Veranderung ⁴⁾	auslandischer Gaste	Veranderung ⁴⁾	aller Gaste	Veranderung ⁴⁾	auslandischer Gaste	Veranderung ⁴⁾	
351	-18,8	2	-83,3	935	-27,0	6	-88,5	766 036
1 610	+33,5	17	-32,0	4 849	+45,7	120	+69,0	766 040
1 374	+11,9	247	+29,3	2 996	+5,1	461	+19,4	766 044
304	+106,8	4	-20,0	635	+80,9	12	-	766 048
1 304	-1,1	101	-34,4	4 679	+0,4	343	-16,9	766 052
1 750	-25,1	57	-29,6	8 375	-2,1	178	-45,2	766 056
1 117	-25,6	258	-17,0	3 921	-22,2	797	-19,8	766 060
73	+10,6	9	+350,0	131	+4,8	20	+42,9	766 064
22 910	+2,3	2 526	-10,2	131 115	+0,3	5 548	-0,8	770 000
7 692	-7,6	1 272	-5,5	83 371	-0,2	2 861	+31,1	770 004
977	-3,2	98	+15,3	2 011	-11,3	242	-33,0	770 008
.	770 012
1 111	+12,8	95	+17,3	2 094	+1,2	163	+4,5	770 016
.	770 020
4 964	+27,6	688	-16,3	8 369	+30,1	1 275	-7,1	770 024
1 740	+4,3	34	-27,7	10 636	+9,7	125	-44,4	770 028
3 156	-4,6	175	+8,0	6 526	+5,5	347	+30,9	770 032
1 422	+15,4	22	-37,1	12 365	-6,2	114	-42,4	770 036
912	+10,1	55	-12,7	1 370	-27,2	190	+38,7	770 040
216	-43,9	34	-67,0	802	-40,7	107	-76,7	770 044
19 773	+1,4	1 928	-8,5	71 107	+0,5	5 297	-9,5	774 000
69	-47,7	12	-14,3	475	-29,8	144	+21,0	774 004
4 185	-5,4	217	-41,8	29 800	-3,6	591	-49,9	774 008
669	-7,7	20	+100,0	3 431	-3,0	46	+155,6	774 012
2 452	+21,6	91	+65,5	5 469	+25,3	288	+138,0	774 016
1 189	+1,5	57	-19,7	2 591	+40,9	106	-10,2	774 020
734	+8,7	32	-34,7	1 165	-5,8	61	-74,7	774 024
804	-17,5	88	+31,3	2 493	-13,8	516	+36,1	774 028
7 421	-0,4	1 160	-7,0	13 513	-4,6	2 712	-2,6	774 032
472	+38,0	86	+50,9	604	+20,3	133	+30,4	774 036
1 778	+12,0	165	+0,6	11 566	+8,7	700	-11,6	774 040
156 305	+7,7	14 514	+10,9	601 662	+0,4	34 991	+9,3	700 000
.
23 281	+18,5	2 673	+5,7	42 586	+28,1	6 922	+23,3	911 000
40 434	+51,2	8 321	+94,3	64 080	+44,5	15 530	+99,6	913 000
6 512	+18,0	1 281	+23,8	11 503	+14,8	2 004	+31,1	914 000
5 860	+13,6	1 225	-5,8	10 155	+21,7	1 829	-3,4	915 000
2 036	+17,3	122	+84,8	3 978	+23,7	273	+137,4	916 000
.
17 610	+22,0	1 763	+74,4	41 490	+15,9	3 758	+39,8	954 000
1 699	+8,3	26	+30,0	3 704	+2,6	69	+130,0	954 004
794	+24,3	66	+450,0	6 744	+14,8	79	-15,1	954 008
.	954 012
3 455	+8,0	208	+11,8	7 129	+4,4	530	-37,0	954 016
1 941	+34,9	243	+291,9	4 261	+10,7	548	+417,0	954 020
1 744	+12,1	200	-2,9	3 604	+16,8	345	-24,3	954 024
2 263	+100,6	255	+259,2	6 093	+51,6	586	+357,8	954 028
.	954 032
3 288	+25,9	478	+65,4	6 159	+23,3	1 090	+45,7	954 036
.
78 416	-7,2	14 188	-5,5	290 331	-8,0	56 877	-6,6	958 000
5 412	+6,4	936	-0,1	16 686	+25,7	2 292	-5,6	958 004
2 311	-9,5	172	-18,1	7 598	-1,5	774	-28,5	958 008
3 848	-9,0	513	+18,8	16 902	-13,6	2 306	+22,1	958 012
2 826	-7,9	227	+44,6	11 904	-6,4	727	+37,7	958 016
2 038	-1,4	757	-17,4	6 665	-11,2	2 525	-1,7	958 020
.	958 024
.	958 028
5 481	-4,0	571	-5,8	14 888	-8,2	1 507	-9,2	958 032
4 817	+0,3	451	-39,1	15 306	-8,7	1 726	-39,2	958 036
13 374	-3,9	1 365	-5,1	65 999	-1,3	5 786	-8,8	958 040
5 377	-12,9	489	+42,6	12 405	-17,4	1 209	+8,5	958 044
19 777	-3,5	3 565	+26,7	68 323	-1,1	16 099	+39,8	958 048

Januar bis

Amtliche Schlüsselnummer	Verwaltungsbezirk	Mittlere Auslastung		Mittlere Aufenthaltsdauer ³⁾	
		der angebotenen Zimmer ¹⁾	der angebotenen Betten ²⁾	aller Gäste	ausländischer Gäste
962 000	Märkischer Kreis	38,3	33,8	2,2	2,5
962 004	Altena, Stadt	21,3	26,9	1,5	1,6
962 008	Balve, Stadt	33,0	28,8	2,4	2,0
962 012	Halver, Stadt	41,4	27,1	1,4	1,4
962 016	Hemer, Stadt
962 020	Herscheid	23,8	19,1	2,2	4,4
962 024	Iserlohn, Stadt	36,2	31,2	1,8	1,9
962 028	Kierspe, Stadt	7,7	25,8	3,0	2,1
962 032	Lüdenscheid, Stadt	49,7	36,1	1,9	2,7
962 036	Meinerzhagen, Stadt	46,4	38,6	2,5	3,2
962 040	Menden (Sauerland), Stadt	28,9	22,6	1,7	2,3
962 044	Nachrodt-Wiblingwerde	38,9	33,9	2,0	2,1
962 048	Neuenrade, Stadt	36,9	28,8	2,1	2,0
962 052	Plettenberg, Stadt	56,3	41,3	1,7	2,8
962 056	Schalksmühle
962 060	Werdohl, Stadt	20,2	12,0	1,9	2,6
966 000	Kreis Olpe	33,4	28,6	2,4	2,5
966 004	Attendorn, Stadt	38,2	28,4	2,2	2,6
966 008	Drolshagen, Stadt	33,4	25,0	2,5	3,8
966 012	Finnentrop	47,6	22,4	2,5	2,7
966 016	Kirchhundem	37,6	28,2	2,3	2,1
966 020	LenneStadt, Stadt	29,8	28,6	2,7	2,5
966 024	Olpe, Stadt	26,4	33,9	2,5	2,2
966 028	Wenden	33,9	23,2	1,9	2,2
970 000	Kreis Siegen-Wittgenstein	40,4	50,5	4,3	2,4
970 004	Bad Berleburg, Stadt	31,4	62,5	11,0	2,7
970 008	Burbach	36,3	46,9	3,3	3,7
970 012	Erndtebrück
970 016	Freudenberg, Stadt	38,6	32,1	2,0	1,9
970 020	Hilchenbach, Stadt	44,2	57,9	4,8	2,7
970 024	Kreuztal, Stadt	31,9	24,7	1,8	2,1
970 028	Bad Laasphe, Stadt	44,3	51,6	4,4	3,2
970 032	Netphen, Stadt	34,1	32,0	2,1	2,4
970 036	Neunkirchen
970 040	Siegen, Stadt	49,9	40,9	1,8	2,2
970 044	Wilnsdorf	23,2	29,3	2,3	2,4
974 000	Kreis Soest	45,2	50,3	4,4	2,8
974 004	Anröchte
974 008	Bad Sassendorf	49,3	65,2	8,2	2,4
974 012	Ense
974 016	Erwitte, Stadt	61,2	69,5	11,0	23,3
974 020	Geseke, Stadt	24,0	23,0	1,9	1,4
974 024	Lippetal	7,5	6,2	2,0	1,8
974 028	Lippstadt, Stadt	47,4	58,3	6,1	2,0
974 032	Möhnesee	45,2	42,3	2,7	3,9
974 036	Rüthen, Stadt	23,9	35,6	2,0	2,0
974 040	Soest, Stadt	42,4	34,6	1,7	2,2
974 044	Warstein, Stadt	37,3	27,6	2,3	3,3
974 048	Welver
974 052	Werl, Stadt	36,2	28,1	1,3	1,3
974 056	Wickede (Ruhr)	42,7	29,8	1,7	2,0
978 000	Kreis Unna	18,0	14,8	1,8	1,8
978 004	Bergkamen, Stadt	37,8	17,1	2,5	-
978 008	Bönen
978 012	Fröndenberg, Stadt	27,3	20,1	1,7	2,9
978 016	Holzwickede
978 020	Kamen, Stadt	43,3	44,1	1,8	1,8
978 024	Lünen, Stadt	33,6	31,1	1,7	2,2
978 028	Schwerte, Stadt	27,1	37,7	1,9	1,9
978 032	Selm, Stadt	19,2	16,6	2,0	1,0
978 036	Unna, Stadt	62,3	38,8	1,8	2,1
978 040	Werne, Stadt	4,0	2,9	1,7	1,5
900 000	Reg.-Bez. Arnsberg	41,2	38,2	2,9	2,8
	Nordrhein-Westfalen	43,3	38,3	2,4	2,3

stätten nach Verwaltungsbezirken

Mai 2003

Ankünfte				Übernachtungen				Amtliche Schlüsselnummer
aller Gäste	Veränderung ⁴⁾	ausländischer Gäste	Veränderung ⁴⁾	aller Gäste	Veränderung ⁴⁾	ausländischer Gäste	Veränderung ⁴⁾	
19 135	+0,9	2 273	+30,5	42 569	+1,5	5 589	+36,1	962 000
1 625	-7,0	48	-9,4	2 486	-17,8	78	-36,6	962 004
1 189	-31,2	48	+41,2	2 893	-21,7	98	+25,6	962 008
401	-17,0	26	+225,0	554	+6,3	36	+80,0	962 012
.	962 016
269	-6,6	20	-37,5	597	+11,8	87	-26,3	962 020
3 268	+5,8	497	+25,8	5 770	+7,8	945	-1,2	962 024
182	+89,6	10	-41,2	551	+78,9	21	-40,0	962 028
4 095	+22,2	1 007	+47,0	7 771	+25,7	2 734	+104,5	962 032
3 397	-12,7	221	-0,5	8 403	-9,8	709	-0,1	962 036
980	+18,2	78	+59,2	1 626	+6,3	182	+55,6	962 040
1 113	-0,8	32	+166,7	2 208	-26,8	68	+119,4	962 044
736	+5,1	150	+7,9	1 516	+23,0	296	+0,3	962 048
1 024	+53,8	93	+111,4	1 768	+37,3	262	+80,7	962 052
.	962 056
281	-27,6	14	-	531	-43,5	37	-9,8	962 060
21 690	-1,1	1 179	-0,1	52 805	-2,8	2 971	-5,1	966 000
3 518	-12,3	322	-6,7	7 845	-14,4	828	-1,8	966 004
792	+43,5	63	-49,2	2 000	+49,3	242	-26,2	966 008
1 198	+22,2	130	+21,5	3 031	+16,1	350	+9,7	966 012
3 638	-5,9	134	-24,3	8 437	-13,6	279	-41,5	966 016
6 433	-6,3	336	-0,9	17 266	-2,0	845	-13,4	966 020
4 784	+2,4	93	+82,4	11 742	-2,9	202	+59,1	966 024
1 327	+34,7	101	+173,0	2 484	+41,3	225	+268,9	966 028
20 974	+2,2	1 897	-15,1	90 750	+0,6	4 559	-10,4	970 000
3 713	-8,1	126	-30,0	40 700	+0,6	334	-20,7	970 004
786	+10,2	60	+25,0	2 629	+0,5	224	+140,9	970 008
.	970 012
1 474	+14,9	218	+28,2	2 897	+32,2	414	+20,0	970 016
2 479	+1,6	119	-31,2	11 913	-0,9	324	-31,4	970 020
585	+29,7	54	+260,0	1 061	+44,2	112	+180,0	970 024
3 285	+5,2	215	-41,9	14 569	-4,8	682	-37,3	970 028
1 373	-14,0	22	-53,2	2 875	-19,9	52	-65,6	970 032
.	970 036
5 852	+7,3	1 027	-11,3	10 750	+7,7	2 284	+0,9	970 040
1 223	+1,9	55	-5,2	2 835	+8,7	132	+15,8	970 044
31 389	+4,8	1 222	-4,3	138 575	+0,8	3 433	+23,6	974 000
.	974 004
6 041	+18,6	63	-21,3	49 483	-1,1	152	-24,4	974 008
.	974 012
1 622	-19,9	6	-88,7	17 817	+2,6	140	-38,1	974 016
2 834	-1,2	16	+77,8	5 365	-10,4	23	+21,1	974 020
52	-59,4	6	-14,3	106	-52,7	11	-	974 024
5 684	+5,7	279	-25,2	34 658	-2,1	561	-19,9	974 028
4 740	-10,4	188	+54,1	12 706	-3,9	729	+138,2	974 032
1 495	+2,9	22	-29,0	2 970	-3,4	43	-57,4	974 036
4 692	+9,1	194	-11,4	7 955	+26,7	436	+16,3	974 040
1 789	+13,9	366	+37,1	4 140	+24,2	1 201	+96,2	974 044
.	974 048
1 780	+41,4	57	-24,0	2 283	+42,7	75	-31,2	974 052
250	+14,2	9	-	434	+24,4	18	+20,0	974 056
14 644	+24,7	1 944	+57,7	25 739	+9,7	3 508	+28,7	978 000
185	+63,7	-	-	460	-47,1	-	-	978 004
.	978 008
388	-10,2	11	-50,0	659	+10,6	32	-64,0	978 012
.	978 016
2 131	+17,4	380	+118,4	3 814	-1,8	678	+57,3	978 020
2 848	+21,2	265	+61,6	4 948	+5,5	590	+28,8	978 024
2 546	+29,6	53	+39,5	4 813	+22,7	100	-35,1	978 028
238	+18,4	1	-85,7	469	+55,8	1	-90,0	978 032
2 664	+15,2	410	+54,1	4 756	+25,1	879	+36,1	978 036
1 876	+22,6	456	+68,3	3 209	+8,2	678	+37,0	978 040
281 981	+8,1	38 088	+15,7	814 561	+2,1	107 253	+9,1	900 000
1 370 176	+8,6	236 812	+23,7	3 352 065	+6,9	535 706	+24,6	

3.2 Leistung der Beherbergungsstätten

Januar bis

Lfd. Nr.	Gemeindeguppe Betriebsart	Mittlere Auslastung		Mittlere Aufenthaltsdauer ³⁾	
		der angebotenen Zimmer ¹⁾	der angebotenen Betten ²⁾	aller Gäste	ausländischer Gäste
1	Mineral-, Moor-, Sole- und Thermalbäder	39,4	51,1	6,1	2,1
2	Hotels	42,3	32,1	2,0	2,0
3	Gasthöfe	27,5	22,1	2,1	2,6
4	Pensionen	36,7	32,2	7,4	4,3
5	Hotels garnis	36,0	27,6	2,2	2,0
6	Erholungs-, Ferien- und Schulungsheime	.	35,6	2,5	2,9
7	Ferienhäuser, -wohnungen, -zentren	.	16,3	8,7	10,1
8	Hütten, Jugendherbergen u. Ä.	.	32,3	2,0	2,1
9	Vorsorge- und Reha-Klinken	.	76,6	21,7	21,4
10	Heilklimatische Kurorte	42,6	37,9	3,7	3,3
11	Hotels	45,4	35,9	2,7	3,1
12	Gasthöfe	27,1	23,8	2,7	2,6
13	Pensionen	31,9	25,8	3,2	2,8
14	Hotels garnis
15	Erholungs-, Ferien- und Schulungsheime	.	39,4	3,8	2,0
16	Ferienhäuser, -wohnungen, -zentren	.	33,1	4,7	4,4
17	Hütten, Jugendherbergen u. Ä.	.	26,0	2,0	1,9
18	Vorsorge- und Reha-Klinken
19	Kneippkurorte	33,5	29,5	3,2	2,9
20	Hotels	38,3	29,4	2,1	2,5
21	Gasthöfe	15,3	11,5	2,2	2,4
22	Pensionen	20,0	15,0	3,0	3,2
23	Hotels garnis
24	Erholungs-, Ferien- und Schulungsheime	.	30,7	3,4	14,2
25	Ferienhäuser, -wohnungen, -zentren	.	13,3	4,9	5,0
26	Hütten, Jugendherbergen u. Ä.	.	24,4	2,1	1,7
27	Vorsorge- und Reha-Klinken
28	Kneippheilstädter	39,5	43,4	5,4	3,8
29	Hotels	47,0	38,3	3,0	4,1
30	Gasthöfe	26,0	21,3	3,1	2,8
31	Pensionen	31,6	24,4	4,4	3,3
32	Hotels garnis	14,0	11,7	2,3	3,2
33	Erholungs-, Ferien- und Schulungsheime	.	37,0	2,9	3,3
34	Ferienhäuser, -wohnungen, -zentren	.	19,9	4,9	4,4
35	Hütten, Jugendherbergen u. Ä.	.	27,5	2,2	1,9
36	Vorsorge- und Reha-Klinken	.	75,6	24,2	2,8
37	Heilbäder zusammen	39,0	44,2	5,0	2,8
38	Hotels	42,9	33,3	2,3	2,6
39	Gasthöfe	23,8	19,4	2,6	2,7
40	Pensionen	34,2	28,6	5,6	3,1
41	Hotels garnis	36,6	28,0	2,3	2,1
42	Erholungs-, Ferien- und Schulungsheime	.	36,2	3,2	5,0
43	Ferienhäuser, -wohnungen, -zentren	.	24,2	4,9	4,5
44	Hütten, Jugendherbergen u. Ä.	.	27,0	2,1	2,0
45	Vorsorge- und Reha-Klinken	.	77,1	22,4	12,3

Anmerkungen siehe Seite 44

nach Gemeindegruppen und Betriebsarten

Mai 2003

Ankünfte				Übernachtungen				Lfd. Nr.
aller Gäste	Veränderung ⁴⁾	ausländischer Gäste	Veränderung ⁴⁾	aller Gäste	Veränderung ⁴⁾	ausländischer Gäste	Veränderung ⁴⁾	
314 125	+0,4	37 723	+2,0	1 903 267	-2,9	79 480	+4,7	1
165 367	+2,1	28 345	+12,1	328 793	-0,5	56 757	+19,2	2
4 638	+8,4	587	+10,8	9 516	+6,0	1 528	+47,5	3
20 724	+1,8	447	+35,5	152 881	-2,5	1 941	+13,3	4
34 062	-14,8	6 289	-29,6	73 837	-4,1	12 757	-25,1	5
19 429	+21,9	195	-45,8	48 322	-4,7	566	-51,1	6
1 385	-5,6	90	-12,6	12 061	-1,8	911	+59,3	7
10 758	+1,9	1 699	+20,0	21 680	-14,9	3 498	-41,4	8
57 762	-0,9	71	+86,8	1 256 177	-3,3	1 522	+83,4	9
132 977	+6,4	28 340	+16,0	488 609	+3,3	94 873	+10,0	10
51 028	-3,7	15 538	+9,4	136 727	-2,8	48 255	+6,0	11
4 226	+36,9	1 342	+56,0	11 517	+26,1	3 433	+50,1	12
8 617	+14,7	2 562	+22,3	27 250	+5,0	7 193	+13,7	13
.	14
25 123	-0,7	207	+20,3	95 410	+0,9	414	-0,7	15
21 231	-4,2	7 569	+12,6	98 945	-5,9	33 282	+7,7	16
8 700	+17,3	375	+138,9	17 444	+13,9	719	+152,3	17
.	18
101 738	-2,5	12 546	-8,9	325 529	-2,8	36 539	-7,2	19
60 086	-1,0	9 322	-7,1	128 484	+1,9	23 191	-1,1	20
3 412	-2,3	351	-9,5	7 555	-13,3	856	-14,4	21
3 431	-3,4	661	+4,8	10 126	-17,4	2 095	+12,0	22
.	23
12 908	+7,0	151	+28,0	44 277	-0,2	2 144	-2,6	24
4 093	-29,7	1 408	-21,3	20 257	-24,3	7 028	-23,6	25
13 587	-2,6	398	+14,0	28 361	-7,6	696	-5,9	26
.	27
102 345	-1,9	11 076	+2,1	557 520	-2,3	41 823	-2,1	28
51 962	+0,6	6 629	+3,0	156 586	+0,5	27 384	+0,5	29
7 342	-1,9	2 020	+3,1	22 604	-6,7	5 715	-2,5	30
6 224	-4,7	735	+25,4	27 317	-6,9	2 439	+16,1	31
1 866	+29,1	176	+11,4	4 220	+24,6	557	-30,8	32
11 941	-3,8	201	-24,2	34 789	+0,7	658	+36,0	33
4 233	-12,4	1 004	-7,6	20 619	-10,4	4 421	-17,2	34
7 411	+1,6	239	+14,4	16 437	+7,7	448	-20,1	35
11 366	-10,0	72	-52,9	274 948	-3,5	201	-34,5	36
651 185	+0,7	89 685	+4,2	3 274 925	-1,9	252 715	+3,5	37
328 443	+0,4	59 834	+6,9	750 590	-0,3	155 587	+8,2	38
19 618	+6,9	4 300	+15,0	51 192	+0,3	11 532	+13,3	39
38 996	+2,7	4 405	+21,0	217 574	-3,0	13 668	+13,8	40
47 793	+1,1	7 467	-23,6	107 878	+14,2	15 378	-20,3	41
69 401	+5,6	754	-17,6	222 798	-0,6	3 782	-11,2	42
30 942	-9,7	10 071	+3,8	151 882	-9,1	45 642	-0,8	43
40 456	+3,1	2 711	+27,2	83 922	-3,3	5 361	-29,1	44
75 536	-1,2	143	-25,1	1 689 089	-2,8	1 765	+55,2	45

Januar bis

Lfd. Nr.	Gemeindeguppe Betriebsart	Mittlere Auslastung		Mittlere Aufenthaltsdauer ³⁾	
		der angebotenen Zimmer ¹⁾	der angebotenen Betten ²⁾	aller Gäste	ausländischer Gäste
46	Luftkurorte	28,0	26,9	3,1	2,5
47	Hotels	30,1	22,2	2,0	2,2
48	Gasthöfe	15,7	11,6	2,1	2,3
49	Pensionen	32,1	25,9	4,0	3,1
50	Hotels garnis	17,8	14,2	1,8	1,8
51	Erholungs-, Ferien- und Schulungsheime	.	31,3	2,9	6,5
52	Ferienhäuser, -wohnungen, -zentren	.	14,9	5,4	5,8
53	Hütten, Jugendherbergen u. Ä.	.	25,6	2,2	2,2
54	Vorsorge- und Reha-Klinken	.	75,7	17,7	29,8
55	Erholungsorte	31,6	28,5	2,7	2,7
56	Hotels	34,6	25,5	2,1	2,5
57	Gasthöfe	18,4	14,2	2,1	2,5
58	Pensionen	28,4	21,7	3,9	3,1
59	Hotels garnis	27,8	20,4	2,0	2,3
60	Erholungs-, Ferien- und Schulungsheime	.	37,5	2,8	3,2
61	Ferienhäuser, -wohnungen, -zentren	.	13,8	4,8	5,6
62	Hütten, Jugendherbergen u. Ä.	.	28,3	2,4	1,7
63	Vorsorge- und Reha-Klinken	.	58,4	19,5	24,0
64	Sonstige Gemeinden	41,5	32,7	2,1	2,2
65	Hotels	42,8	31,0	1,8	2,0
66	Gasthöfe	22,0	16,8	2,3	3,1
67	Pensionen	34,0	25,3	3,3	3,3
68	Hotels garnis	41,8	31,5	2,0	2,4
69	Erholungs-, Ferien- und Schulungsheime	.	39,7	2,9	2,7
70	Ferienhäuser, -wohnungen, -zentren	.	44,8	4,5	4,6
71	Hütten, Jugendherbergen u. Ä.	.	32,3	2,2	2,1
72	Vorsorge- und Reha-Klinken	.	75,0	24,7	8,9
73	Nordrhein-Westfalen	40,4	34,3	2,5	2,3
74	Hotels	42,1	30,8	1,8	2,1
75	Gasthöfe	21,3	16,4	2,3	2,9
76	Pensionen	33,4	26,6	4,3	3,2
77	Hotels garnis	41,3	31,2	2,0	2,4
78	Erholungs-, Ferien- und Schulungsheime	.	38,3	2,9	2,9
79	Ferienhäuser, -wohnungen, -zentren	.	31,5	4,6	4,7
80	Hütten, Jugendherbergen u. Ä.	.	30,3	2,2	2,1
81	Vorsorge- und Reha-Klinken	.	76,0	22,3	11,3

nach Gemeindegruppen und Betriebsarten

Mai 2003

Ankünfte				Übernachtungen				Lfd. Nr.
aller Gäste	Veränderung ⁴⁾	ausländischer Gäste	Veränderung ⁴⁾	aller Gäste	Veränderung ⁴⁾	ausländischer Gäste	Veränderung ⁴⁾	
177 015	-2,7	14 319	-6,9	544 181	-5,7	36 008	-8,2	46
71 043	+2,7	10 628	-3,2	145 291	-1,1	23 761	+5,0	47
9 657	+3,3	1 010	-3,3	20 599	-9,2	2 359	-20,3	48
14 796	-3,5	927	+6,7	59 518	-7,1	2 840	-9,9	49
1 834	-35,6	365	-27,1	3 372	-42,3	659	-36,0	50
40 299	-8,7	181	-15,0	116 408	-12,9	1 185	-29,0	51
5 114	-10,7	675	-21,3	27 533	-12,1	3 940	-29,8	52
28 057	-4,8	529	-41,2	61 463	-7,5	1 145	-39,7	53
6 215	+3,8	4	-60,0	109 997	+3,6	119	-57,8	54
239 401	-1,9	22 476	+5,9	650 959	-2,7	61 032	+4,7	55
88 382	+1,6	15 145	+3,5	186 598	+5,0	38 289	+8,2	56
8 228	-5,8	1 863	+24,6	17 540	-12,0	4 653	+26,8	57
6 916	-10,6	468	+12,2	27 141	-12,5	1 429	-4,8	58
5 477	+1,5	1 359	+42,9	10 850	+2,0	3 179	+40,4	59
79 701	+1,9	1 052	+79,2	221 651	-1,5	3 407	+49,2	60
5 908	-37,4	1 318	-33,0	28 536	-20,6	7 330	-29,0	61
41 753	-5,4	1 245	+8,4	99 443	-4,1	2 122	-2,6	62
3 036	-8,1	26	-23,5	59 200	-8,8	623	-9,7	63
4 549 158	-2,7	883 941	-0,1	9 454 211	-3,5	1 970 560	-3,8	64
2 694 158	-3,0	587 962	+0,6	4 754 310	-4,1	1 184 848	-4,0	65
68 266	-3,0	7 975	-0,8	157 062	-6,0	24 768	+9,3	66
40 219	-1,3	3 565	+18,9	131 049	-3,1	11 933	+16,1	67
1 000 207	-3,2	212 114	-1,0	1 957 810	-5,3	502 598	-4,7	68
435 811	+1,9	15 258	+55,9	1 260 126	+1,7	41 761	+15,6	69
85 641	-2,5	32 711	-5,1	382 513	-4,7	151 378	-8,0	70
210 364	-5,7	24 128	-20,4	453 231	-0,3	51 240	+2,2	71
14 492	+3,5	228	+36,5	358 110	-4,2	2 034	-21,4	72
5 616 759	-2,3	1 010 421	+0,3	13 924 276	-3,2	2 320 315	-2,9	73
3 182 026	-2,4	673 569	+1,1	5 836 789	-3,3	1 402 485	-2,4	74
105 769	-1,0	15 148	+5,8	246 393	-5,5	43 312	+9,7	75
100 927	-0,8	9 365	+18,2	435 282	-4,3	29 870	+10,9	76
1 055 311	-3,0	221 305	-1,9	2 079 910	-4,5	521 814	-5,1	77
625 212	+1,6	17 245	+50,0	1 820 983	-	50 135	+13,1	78
127 605	-7,0	44 775	-4,7	590 464	-7,1	208 290	-8,1	79
320 630	-4,5	28 613	-17,0	698 059	-1,9	59 868	-3,1	80
99 279	-0,5	401	-0,2	2 216 396	-2,9	4 541	-3,3	81

3.3 Leistung der Beherbergungsstätten

Januar bis

Lfd. Nr.	Reisegebiet Betriebsart	Mittlere Auslastung		Mittlere Aufenthaltsdauer ³⁾	
		der angebotenen Zimmer ¹⁾	der angebotenen Betten ²⁾	aller Gäste	ausländischer Gäste
1	Eifel und Region Aachen	34,8	30,3	2,4	2,1
2	Hotels	35,6	25,9	1,8	2,0
3	Gasthöfe	18,3	14,4	2,0	1,8
4	Pensionen	25,2	18,5	3,9	2,8
5	Hotels garnis	38,1	26,8	2,0	2,1
6	Erholungs-, Ferien- und Schulungsheime	.	41,9	2,6	2,1
7	Ferienhäuser, -wohnungen, -zentren	.	12,2	4,7	5,4
8	Hütten, Jugendherbergen u. Ä.	.	35,0	2,4	2,0
9	Vorsorge- und Reha-Klinken	.	62,4	18,8	14,0
10	Niederrhein	38,9	29,8	2,0	2,2
11	Hotels	40,8	29,7	1,8	2,1
12	Gasthöfe
13	Pensionen	46,5	33,7	3,1	2,8
14	Hotels garnis	35,5	26,2	2,0	2,4
15	Erholungs-, Ferien- und Schulungsheime	.	36,3	2,3	2,7
16	Ferienhäuser, -wohnungen, -zentren	.	17,2	4,1	1,8
17	Hütten, Jugendherbergen u. Ä.	.	30,9	2,4	2,0
18	Vorsorge- und Reha-Klinken
19	Münsterland	35,0	30,7	2,3	2,1
20	Hotels	35,0	25,4	1,7	1,9
21	Gasthöfe	22,7	16,6	1,9	2,7
22	Pensionen	40,4	29,2	3,4	3,8
23	Hotels garnis
24	Erholungs-, Ferien- und Schulungsheime	.	46,0	4,1	4,1
25	Ferienhäuser, -wohnungen, -zentren	.	21,7	5,3	10,8
26	Hütten, Jugendherbergen u. Ä.	.	33,2	1,9	2,5
27	Vorsorge- und Reha-Klinken
28	Teutoburger Wald	33,5	36,3	3,9	2,4
29	Hotels	36,6	27,2	1,9	2,2
30	Gasthöfe	18,1	14,5	2,5	3,9
31	Pensionen	32,4	26,2	5,4	3,8
32	Hotels garnis	27,0	20,9	1,9	2,5
33	Erholungs-, Ferien- und Schulungsheime	.	31,4	2,7	3,6
34	Ferienhäuser, -wohnungen, -zentren	.	10,6	5,6	5,9
35	Hütten, Jugendherbergen u. Ä.	.	24,2	2,1	2,1
36	Vorsorge- und Reha-Klinken	.	75,8	21,8	15,6
37	Sauerland	37,0	35,9	3,6	3,5
38	Hotels	41,2	31,6	2,4	2,9
39	Gasthöfe	22,3	17,2	2,4	2,7
40	Pensionen	33,9	27,8	4,5	3,1
41	Hotels garnis	39,4	29,7	2,1	2,0
42	Erholungs-, Ferien- und Schulungsheime	.	34,9	3,3	5,0
43	Ferienhäuser, -wohnungen, -zentren	.	43,3	4,6	4,6
44	Hütten, Jugendherbergen u. Ä.	.	22,1	2,2	2,0
45	Vorsorge- und Reha-Klinken	.	78,9	23,6	14,0
46	Siegerland-Wittgenstein	34,3	44,2	4,6	2,4
47	Hotels	37,5	29,1	1,8	2,0
48	Gasthöfe	19,1	14,9	2,5	3,7
49	Pensionen	30,5	22,8	3,8	3,4
50	Hotels garnis
51	Erholungs-, Ferien- und Schulungsheime	.	35,5	2,8	4,7
52	Ferienhäuser, -wohnungen, -zentren	.	12,3	4,3	-
53	Hütten, Jugendherbergen u. Ä.	.	18,0	1,9	1,5
54	Vorsorge- und Reha-Klinken

Anmerkungen siehe Seite 44

Januar bis

Lfd. Nr.	Reisegebiet Betriebsart	Mittlere Auslastung		Mittlere Aufenthaltsdauer ³⁾	
		der angebotenen Zimmer ¹⁾	der angebotenen Betten ²⁾	aller Gäste	ausländischer Gäste
55	Bergisches Land	38,7	32,2	2,3	2,2
56	Hotels	40,7	28,1	1,8	2,1
57	Gasthöfe	17,8	14,9	2,8	3,6
58	Pensionen	14,0	12,9	3,5	3,0
59	Hotels garnis	36,6	26,6	1,9	2,4
60	Erholungs-, Ferien- und Schulungsheime	.	36,7	2,6	3,4
61	Ferienhäuser, -wohnungen, -zentren	.	11,0	4,2	15,2
62	Hütten, Jugendherbergen u. Ä.	.	29,7	2,2	2,3
63	Vorsorge- und Reha-Klinken	.	82,1	23,2	49,0
64	Bonn und Rhein-Sieg-Kreis	42,2	32,7	2,1	2,3
65	Hotels	43,1	30,0	1,8	2,2
66	Gasthöfe	18,5	13,9	2,9	3,2
67	Pensionen
68	Hotels garnis	43,5	33,6	2,0	2,4
69	Erholungs-, Ferien- und Schulungsheime	.	43,8	3,0	3,6
70	Ferienhäuser, -wohnungen, -zentren
71	Hütten, Jugendherbergen u. Ä.
72	Vorsorge- und Reha-Klinken
73	Köln	51,6	39,0	1,9	2,2
74	Hotels	52,8	37,4	1,8	2,0
75	Gasthöfe	31,8	26,5	2,2	2,5
76	Pensionen
77	Hotels garnis	50,5	39,1	2,1	2,5
78	Erholungs-, Ferien- und Schulungsheime
79	Ferienhäuser, -wohnungen, -zentren	–	–	–	–
80	Hütten, Jugendherbergen u. Ä.	.	66,2	2,1	2,0
81	Vorsorge- und Reha-Klinken	–	–	–	–
82	Düsseldorf	50,0	37,6	1,8	2,0
83	Hotels	55,6	41,0	1,7	1,8
84	Gasthöfe
85	Pensionen	53,1	38,2	3,2	7,0
86	Hotels garnis	43,4	33,4	2,0	2,3
87	Erholungs-, Ferien- und Schulungsheime
88	Ferienhäuser, -wohnungen, -zentren
89	Hütten, Jugendherbergen u. Ä.
90	Vorsorge- und Reha-Klinken	–	–	–	–
91	Ruhrgebiet	41,8	33,3	2,0	2,1
92	Hotels	42,7	32,7	1,7	2,0
93	Gasthöfe	27,5	19,6	2,4	4,4
94	Pensionen	30,8	24,5	3,1	3,7
95	Hotels garnis	41,3	30,7	1,9	2,2
96	Erholungs-, Ferien- und Schulungsheime	.	36,9	2,3	4,3
97	Ferienhäuser, -wohnungen, -zentren	.	20,3	2,7	2,3
98	Hütten, Jugendherbergen u. Ä.	.	28,0	2,1	3,1
99	Vorsorge- und Reha-Klinken	.	80,6	20,4	8,4
100	Nordrhein-Westfalen	40,4	34,3	2,5	2,3
101	Hotels	42,1	30,8	1,8	2,1
102	Gasthöfe	21,3	16,4	2,3	2,9
103	Pensionen	33,4	26,6	4,3	3,2
104	Hotels garnis	41,3	31,2	2,0	2,4
105	Erholungs-, Ferien- und Schulungsheime	.	38,3	2,9	2,9
106	Ferienhäuser, -wohnungen, -zentren	.	31,5	4,6	4,7
107	Hütten, Jugendherbergen u. Ä.	.	30,3	2,2	2,1
108	Vorsorge- und Reha-Klinken	.	76,0	22,3	11,3

Anmerkungen siehe Seite 44

nach Reisegebieten und Betriebsarten

Mai 2003

Ankünfte				Übernachtungen				Lfd. Nr.
aller Gäste	Veränderung ⁴⁾	ausländischer Gäste	Veränderung ⁴⁾	aller Gäste	Veränderung ⁴⁾	ausländischer Gäste	Veränderung ⁴⁾	
486 598	-3,6	75 302	-0,5	1 136 874	-5,9	163 365	-9,0	55
271 446	-7,2	58 518	-3,4	491 293	-12,1	121 054	-13,1	56
2 484	-17,4	298	+7,6	6 845	-12,5	1 083	+12,5	57
1 426	+0,4	116	+33,3	4 967	-22,2	344	+10,6	58
81 917	+0,8	12 939	+5,7	157 396	-5,2	30 650	+1,9	59
87 837	-0,3	1 786	+48,6	228 360	+1,6	6 147	+50,9	60
401	-43,9	22	-87,5	1 694	-51,8	334	-81,4	61
33 708	+9,7	1 621	+46,6	75 262	+5,9	3 655	+25,2	62
7 379	+1,1	2	-60,0	171 057	+0,5	98	+6,5	63
378 422	-3,4	51 693	+6,2	798 946	-3,6	119 960	+6,8	64
216 815	-5,7	32 426	+6,4	394 107	-3,7	70 820	+6,0	65
4 392	-10,6	317	-32,6	12 537	-10,9	999	-20,3	66
.	67
81 125	-1,4	14 088	+8,6	164 272	-3,2	34 485	+2,2	68
58 979	+2,2	2 148	+70,1	178 191	+0,3	7 826	+32,1	69
.	70
.	71
.	72
717 020	-2,3	214 451	+4,8	1 358 176	+2,3	469 460	+10,4	73
419 088	-0,1	134 276	+7,4	741 139	+3,0	273 460	+9,8	74
4 032	-15,7	1 414	-24,6	8 900	-13,0	3 533	-16,1	75
.	76
249 573	-2,1	66 652	+9,6	514 187	+0,5	168 104	+13,2	77
.	78
-	-	-	-	-	-	-	-	79
39 835	-20,9	11 639	-29,8	84 458	+10,2	23 225	+3,2	80
-	-	-	-	-	-	-	-	81
508 837	-5,9	184 047	-10,7	926 640	-13,5	366 045	-21,3	82
316 044	-3,0	126 485	-7,3	545 240	-9,6	231 996	-18,3	83
.	84
1 196	-3,2	221	+42,6	3 865	-1,9	1 544	+76,5	85
181 224	-10,2	54 923	-16,8	356 659	-18,6	127 797	-25,9	86
.	87
.	88
.	89
-	-	-	-	-	-	-	-	90
813 032	+0,9	107 871	+1,5	1 596 550	-0,7	227 723	-2,4	91
502 890	-0,1	75 524	-1,8	868 182	-1,3	150 683	-8,0	92
10 554	-3,0	683	-0,1	25 804	-2,4	3 016	+30,3	93
2 628	-11,5	349	-34,2	8 060	+11,2	1 298	-2,5	94
181 807	+1,1	28 202	+10,8	338 874	-0,7	61 440	+9,2	95
73 056	+6,2	850	-3,1	171 043	+2,9	3 682	+27,0	96
1 079	+268,3	680	x	2 888	+87,8	1 552	+267,8	97
35 733	-0,2	1 362	-20,8	73 894	-0,5	4 186	+2,9	98
5 285	+21,8	221	+39,9	107 805	-2,5	1 866	-23,2	99
5 616 759	-2,3	1 010 421	+0,3	13 924 276	-3,2	2 320 315	-2,9	100
3 182 026	-2,4	673 569	+1,1	5 836 789	-3,3	1 402 485	-2,4	101
105 769	-1,0	15 148	+5,8	246 393	-5,5	43 312	+9,7	102
100 927	-0,8	9 365	+18,2	435 282	-4,3	29 870	+10,9	103
1 055 311	-3,0	221 305	-1,9	2 079 910	-4,5	521 814	-5,1	104
625 212	+1,6	17 245	+50,0	1 820 983	-	50 135	+13,1	105
127 605	-7,0	44 775	-4,7	590 464	-7,1	208 290	-8,1	106
320 630	-4,5	28 613	-17,0	698 059	-1,9	59 868	-3,1	107
99 279	-0,5	401	-0,2	2 216 396	-2,9	4 541	-3,3	108

3.4 Leistung der Beherbergungsstätten nach Reisegebieten und Herkunftsländern

Januar bis Mai 2003

Reisegebiet Herkunftsland (ständiger Wohnsitz)	Ankünfte		Übernachtungen			Mittlere Aufenthalts- dauer ³⁾
	aller Gäste	Verän- derung ¹⁾	aller Gäste	Verän- derung ¹⁾	Anteil ²⁾	
Eifel und Region Aachen	396 561	-0,7	965 941	-4,8	100	2,4
Bundesrepublik Deutschland	327 994	-1,6	819 246	-4,5	84,8	2,5
Ausland	68 567	+4,4	146 695	-6,4	15,2	2,1
Europa	53 998	+7,2	114 225	-5,9	77,9	2,1
EU-Länder	42 509	+2,4	89 724	-10,0	61,2	2,1
Belgien	10 355	-0,2	24 564	-5,1	16,7	2,4
Dänemark	995	+17,2	1 642	+24,7	1,1	1,7
Finnland	372	-30,9	885	-37,8	0,6	2,4
Frankreich	5 965	+8,0	10 299	-1,5	7,0	1,7
Griechenland	310	-38,2	807	-24,9	0,6	2,6
Vereinigtes Königreich	6 885	+15,9	13 874	+16,7	9,5	2,0
Republik Irland	159	-54,7	321	-40,2	0,2	2,0
Italien	2 783	-5,0	5 671	-17,4	3,9	2,0
Luxemburg	448	+3,0	934	+25,2	0,6	2,1
Niederlande	10 065	+7,5	20 435	-4,9	13,9	2,0
Österreich	1 832	+7,2	3 620	-4,8	2,5	2,0
Portugal	160	-65,9	2 093	-63,5	1,4	13,1
Schweden	1 119	-11,3	2 045	-20,5	1,4	1,8
Spanien	1 061	-17,4	2 534	-56,6	1,7	2,4
Baltische Staaten	405	+14,7	929	+1,9	0,6	2,3
Island	13	-83,3	28	-87,1	-	2,2
Norwegen	332	+1,8	836	+53,7	0,6	2,5
Polen	1 971	+9,0	4 089	+5,0	2,8	2,1
Russland	987	+2,9	2 318	-9,9	1,6	2,3
Schweiz	1 781	+15,5	3 671	+24,2	2,5	2,1
Tschechische Republik	786	+9,8	1 707	+8,0	1,2	2,2
Türkei	1 017	+80,3	1 709	+40,4	1,2	1,7
Ungarn	568	+6,8	1 317	-11,4	0,9	2,3
Sonstige europäische Länder	3 629	+84,4	7 897	+24,1	5,4	2,2
Afrika	2 025	+84,8	4 461	+16,3	3,0	2,2
Republik Südafrika	74	-29,5	216	-31,4	0,1	2,9
Sonstige afrikanische Länder	1 951	+96,9	4 245	+20,6	2,9	2,2
Asien	6 283	-14,3	13 469	-6,7	9,2	2,1
Arabische Golfstaaten	1 002	+69,5	2 723	+27,8	1,9	2,7
Volksrepublik China und Hongkong	809	-22,7	2 378	+2,7	1,6	2,9
Israel	239	+16,0	853	+54,0	0,6	3,6
Japan	697	+2,0	1 428	+6,8	1,0	2,0
Südkorea	165	+19,6	403	-0,2	0,3	2,4
Taiwan	80	-27,3	200	-18,7	0,1	2,5
Sonstige asiatische Länder	3 291	-27,8	5 484	-26,4	3,7	1,7
Amerika	3 440	-3,5	9 444	-2,2	6,4	2,7
Kanada	277	-4,2	1 421	+101,6	1,0	5,1
USA	2 280	-12,7	5 950	-14,0	4,1	2,6
Mittelamerika und Karibik	125	+34,4	247	-25,2	0,2	2,0
Brasilien	207	+1,5	604	+12,3	0,4	2,9
Sonstige südamerikanische Länder	551	+50,1	1 222	+4,8	0,8	2,2
Australien, Neuseeland und Ozeanien	218	+19,1	558	+8,1	0,4	2,6
Ohne Angabe	2 603	-16,9	4 538	-34,4	3,1	1,7

1) Veränderung gegenüber dem Vorjahreszeitraum in % – 2) Bei Übernachtungen von Gästen aus der Bundesrepublik Deutschland und dem Ausland: Anteil an allen Übernachtungen im Bundesgebiet; sonst: Anteil an allen Übernachtungen am Ausland zusammen. – 3) mittlere Aufenthaltsdauer in Tagen = Übernachtungen / Ankünfte

Noch: 3.4 Leistung der Beherbergungsstätten nach Reisegebieten und Herkunftsländern

Januar bis Mai 2003

Reisegebiet Herkunftsland (ständiger Wohnsitz)	Ankünfte		Übernachtungen			Mittlere Aufenthalts- dauer ³⁾
	aller Gäste	Verän- derung ¹⁾	aller Gäste	Verän- derung ¹⁾	Anteil ²⁾	
Niederrhein	533 638	-6,1	1 072 054	-5,8	100	2,0
Bundesrepublik Deutschland	439 298	-7,3	866 203	-6,0	80,8	2,0
Ausland	94 340	-0,2	205 851	-4,9	19,2	2,2
Europa	76 828	-0,4	158 889	-4,0	77,2	2,1
EU-Länder	62 200	-1,2	127 993	-2,6	62,2	2,1
Belgien	4 179	-16,7	8 020	-2,4	3,9	1,9
Dänemark	1 880	-6,7	4 307	-2,9	2,1	2,3
Finnland	519	-25,2	1 047	-27,3	0,5	2,0
Frankreich	6 052	-9,1	11 306	-15,4	5,5	1,9
Griechenland	460	-15,9	1 049	-34,4	0,5	2,3
Vereinigtes Königreich	10 197	-8,3	25 310	-14,7	12,3	2,5
Republik Irland	370	-7,0	792	-8,8	0,4	2,1
Italien	3 663	-33,3	7 380	-47,5	3,6	2,0
Luxemburg	443	-7,7	683	-16,1	0,3	1,5
Niederlande	27 292	+23,2	51 660	+36,8	25,1	1,9
Österreich	3 556	-6,6	8 971	+0,3	4,4	2,5
Portugal	317	-36,3	809	-32,5	0,4	2,6
Schweden	1 407	-19,1	2 560	-23,4	1,2	1,8
Spanien	1 865	-20,8	4 099	-28,4	2,0	2,2
Baltische Staaten	533	+66,6	1 230	+61,8	0,6	2,3
Island	54	-29,9	103	-21,4	0,1	1,9
Norwegen	806	+11,9	1 532	+9,4	0,7	1,9
Polen	3 048	+45,3	6 222	+36,2	3,0	2,0
Russland	1 415	-2,3	4 366	-9,9	2,1	3,1
Schweiz	4 052	-7,5	6 989	-19,2	3,4	1,7
Tschechische Republik	1 023	-23,2	2 249	-43,9	1,1	2,2
Türkei	2 075	+16,4	4 331	-5,2	2,1	2,1
Ungarn	399	-20,2	749	-26,7	0,4	1,9
Sonstige europäische Länder	1 223	-17,0	3 125	-24,6	1,5	2,6
Afrika	950	-4,7	2 072	-15,0	1,0	2,2
Republik Südafrika	195	-0,5	623	+23,1	0,3	3,2
Sonstige afrikanische Länder	755	-5,7	1 449	-25,0	0,7	1,9
Asien	4 793	-15,4	16 238	-9,5	7,9	3,4
Arabische Golfstaaten	199	-42,8	1 319	+25,7	0,6	6,6
Volksrepublik China und Hongkong	1 095	+2,7	4 523	+2,6	2,2	4,1
Israel	278	-24,9	645	-37,6	0,3	2,3
Japan	867	-31,7	2 776	-28,7	1,3	3,2
Südkorea	462	+26,2	1 572	+44,6	0,8	3,4
Taiwan	264	-37,1	1 362	-31,0	0,7	5,2
Sonstige asiatische Länder	1 628	-10,9	4 041	-10,1	2,0	2,5
Amerika	5 143	-11,0	16 088	-23,3	7,8	3,1
Kanada	621	-2,1	2 231	-3,9	1,1	3,6
USA	3 938	-9,2	11 940	-24,3	5,8	3,0
Mittelamerika und Karibik	130	-40,9	421	-31,9	0,2	3,2
Brasilien	275	-24,5	1 051	-10,8	0,5	3,8
Sonstige südamerikanische Länder	179	-19,4	445	-59,4	0,2	2,5
Australien, Neuseeland und Ozeanien	355	-4,8	768	-33,7	0,4	2,2
Ohne Angabe	6 271	+34,8	11 796	+41,0	5,7	1,9

Anmerkungen siehe Seite 66

Noch: 3.4 Leistung der Beherbergungsstätten nach Reisegebieten und Herkunftsländern

Januar bis Mai 2003

Reisegebiet Herkunftsland (ständiger Wohnsitz)	Ankünfte		Übernachtungen			Mittlere Aufenthalts- dauer ³⁾
	aller Gäste	Verän- derung ¹⁾	aller Gäste	Verän- derung ¹⁾	Anteil ²⁾	
Münsterland	438 225	-2,2	998 882	+1,6	100	2,3
Bundesrepublik Deutschland	399 682	-2,9	918 588	+0,6	92,0	2,3
Ausland	38 543	+6,8	80 294	+14,3	8,0	2,1
Europa	31 367	+5,4	65 031	+14,5	81,0	2,1
EU-Länder	23 979	+6,3	44 869	+20,0	55,9	1,9
Belgien	1 651	+7,2	3 110	+30,7	3,9	1,9
Dänemark	3 395	-9,9	4 921	+5,1	6,1	1,4
Finnland	533	+60,1	814	+51,9	1,0	1,5
Frankreich	2 219	-0,1	4 213	+22,4	5,2	1,9
Griechenland	220	+29,4	450	+48,5	0,6	2,0
Vereinigtes Königreich	3 005	-2,3	5 927	+5,9	7,4	2,0
Republik Irland	130	-15,0	263	-33,9	0,3	2,0
Italien	1 421	+8,3	2 640	+5,1	3,3	1,9
Luxemburg	286	-10,9	830	+80,4	1,0	2,9
Niederlande	6 991	+13,4	13 059	+22,4	16,3	1,9
Österreich	1 645	+39,3	4 123	+64,5	5,1	2,5
Portugal	234	+34,5	472	-16,8	0,6	2,0
Schweden	1 314	-7,9	2 142	+10,5	2,7	1,6
Spanien	935	+30,8	1 905	+35,5	2,4	2,0
Baltische Staaten	512	+86,2	1 480	+149,2	1,8	2,9
Island	34	-19,0	77	+2,7	0,1	2,3
Norwegen	478	+7,7	737	-16,0	0,9	1,5
Polen	2 163	-11,0	7 635	-10,8	9,5	3,5
Russland	700	-4,4	2 389	+6,5	3,0	3,4
Schweiz	1 539	+22,0	2 999	+17,7	3,7	1,9
Tschechische Republik	501	+19,3	1 131	+20,3	1,4	2,3
Türkei	287	+2,9	602	-16,6	0,7	2,1
Ungarn	367	-54,4	944	-41,1	1,2	2,6
Sonstige europäische Länder	807	+52,0	2 168	+74,4	2,7	2,7
Afrika	192	+17,1	560	-6,2	0,7	2,9
Republik Südafrika	109	+67,7	341	+107,9	0,4	3,1
Sonstige afrikanische Länder	83	-16,2	219	-49,4	0,3	2,6
Asien	1 293	-3,7	3 318	-2,0	4,1	2,6
Arabische Golfstaaten	132	+37,5	333	+56,3	0,4	2,5
Volksrepublik China und Hongkong	201	-30,9	437	-45,2	0,5	2,2
Israel	95	-32,1	251	-21,1	0,3	2,6
Japan	422	-2,1	825	-7,9	1,0	2,0
Südkorea	170	+49,1	408	+66,5	0,5	2,4
Taiwan	22	-15,4	50	-49,0	0,1	2,3
Sonstige asiatische Länder	251	+2,9	1 014	+24,1	1,3	4,0
Amerika	2 253	+1,1	5 597	+13,8	7,0	2,5
Kanada	310	+72,2	617	+63,2	0,8	2,0
USA	1 645	-8,5	4 343	+10,3	5,4	2,6
Mittelamerika und Karibik	89	+93,5	218	+120,2	0,3	2,4
Brasilien	143	+2,9	326	-3,8	0,4	2,3
Sonstige südamerikanische Länder	66	-	93	-43,6	0,1	1,4
Australien, Neuseeland und Ozeanien	143	+1,4	314	-6,0	0,4	2,2
Ohne Angabe	3 295	+34,3	5 474	+29,6	6,8	1,7

Anmerkungen siehe Seite 66

Noch: **3.4 Leistung der Beherbergungsstätten nach Reisegebieten und Herkunftsländern**

Januar bis Mai 2003

Reisegebiet Herkunftsland (ständiger Wohnsitz)	Ankünfte		Übernachtungen			Mittlere Aufenthalts- dauer ³⁾
	aller Gäste	Verän- derung ¹⁾	aller Gäste	Verän- derung ¹⁾	Anteil ²⁾	
Teutoburger Wald	608 943	-1,1	2 372 016	-3,8	100	3,9
Bundesrepublik Deutschland	549 385	-1,2	2 231 037	-4,2	94,1	4,1
Ausland	59 558	-0,1	140 979	+1,4	5,9	2,4
Europa	47 042	-2,1	111 894	-0,5	79,4	2,4
EU-Länder	35 855	+0,3	79 629	+2,0	56,5	2,2
Belgien	2 663	+16,6	5 212	+18,0	3,7	2,0
Dänemark	2 765	-19,3	5 883	-24,5	4,2	2,1
Finnland	670	+13,2	1 771	+31,9	1,3	2,6
Frankreich	3 502	-9,0	6 661	-5,7	4,7	1,9
Griechenland	436	+8,7	1 143	+16,8	0,8	2,6
Vereinigtes Königreich	7 313	+3,7	16 261	+4,3	11,5	2,2
Republik Irland	369	+15,0	825	+22,4	0,6	2,2
Italien	2 900	-4,2	5 962	-2,9	4,2	2,1
Luxemburg	296	+10,4	511	+13,8	0,4	1,7
Niederlande	8 570	-2,4	22 444	+2,2	15,9	2,6
Österreich	2 610	+9,8	5 387	+14,3	3,8	2,1
Portugal	336	-8,7	805	-8,6	0,6	2,4
Schweden	1 788	+7,8	3 168	+4,5	2,2	1,8
Spanien	1 637	+21,4	3 596	+20,0	2,6	2,2
Baltische Staaten	445	-12,9	1 488	+21,6	1,1	3,3
Island	29	-45,3	54	-51,8	-	1,9
Norwegen	670	-24,2	1 263	-30,9	0,9	1,9
Polen	2 475	-19,6	8 299	-19,5	5,9	3,4
Russland	1 415	-22,3	3 687	-16,8	2,6	2,6
Schweiz	2 453	+2,3	4 051	-6,8	2,9	1,7
Tschechische Republik	973	+1,9	3 496	+0,3	2,5	3,6
Türkei	732	+13,7	2 094	+44,9	1,5	2,9
Ungarn	575	-7,7	1 246	-15,3	0,9	2,2
Sonstige europäische Länder	1 420	+6,0	6 587	+13,2	4,7	4,6
Afrika	435	+56,5	1 259	+41,9	0,9	2,9
Republik Südafrika	169	+35,2	627	+47,9	0,4	3,7
Sonstige afrikanische Länder	266	+73,9	632	+36,5	0,4	2,4
Asien	4 136	+33,1	11 362	+43,1	8,1	2,7
Arabische Golfstaaten	156	+23,8	409	-11,9	0,3	2,6
Volksrepublik China und Hongkong	1 136	+83,5	4 199	+211,5	3,0	3,7
Israel	215	-11,9	611	+8,9	0,4	2,8
Japan	800	+3,2	2 073	+9,6	1,5	2,6
Südkorea	349	+6,4	964	-10,2	0,7	2,8
Taiwan	170	-15,0	518	-17,9	0,4	3,0
Sonstige asiatische Länder	1 310	+60,7	2 588	+31,4	1,8	2,0
Amerika	3 093	-5,8	8 457	-11,3	6,0	2,7
Kanada	343	-3,4	954	-22,1	0,7	2,8
USA	2 370	-3,5	5 981	-1,9	4,2	2,5
Mittelamerika und Karibik	89	+67,9	439	+136,0	0,3	4,9
Brasilien	106	-45,6	523	-55,5	0,4	4,9
Sonstige südamerikanische Länder	185	-17,4	560	-34,2	0,4	3,0
Australien, Neuseeland und Ozeanien	195	-70,1	492	-58,5	0,3	2,5
Ohne Angabe	4 657	+9,2	7 515	+7,9	5,3	1,6

Anmerkungen siehe Seite 66

Noch: **3.4 Leistung der Beherbergungsstätten nach Reisegebieten und Herkunftsländern**

Januar bis Mai 2003

Reisegebiet Herkunftsland (ständiger Wohnsitz)	Ankünfte		Übernachtungen			Mittlere Aufenthalts- dauer ³⁾
	aller Gäste	Verän- derung ¹⁾	aller Gäste	Verän- derung ¹⁾	Anteil ²⁾	
Sauerland	650 872	-0,4	2 312 453	-1,1	100	3,6
Bundesrepublik Deutschland	544 706	-1,6	1 936 140	-1,7	83,7	3,6
Ausland	106 166	+6,5	376 313	+2,1	16,3	3,5
Europa	101 758	+6,4	364 623	+1,7	96,9	3,6
EU-Länder	97 005	+6,4	339 744	+1,4	90,3	3,5
Belgien	7 149	+21,4	24 036	+26,6	6,4	3,4
Dänemark	516	-6,5	1 215	+7,5	0,3	2,4
Finnland	250	+20,2	406	+16,3	0,1	1,6
Frankreich	1 334	+4,0	2 972	+10,4	0,8	2,2
Griechenland	136	+60,0	283	+78,0	0,1	2,1
Vereinigtes Königreich	1 410	-1,5	3 420	+2,2	0,9	2,4
Republik Irland	125	-20,9	255	-20,1	0,1	2,0
Italien	1 046	-5,4	2 359	-24,8	0,6	2,3
Luxemburg	232	+10,5	689	+23,7	0,2	3,0
Niederlande	82 093	+5,4	297 910	-0,3	79,2	3,6
Österreich	1 321	+15,9	3 261	+10,4	0,9	2,5
Portugal	119	-12,5	437	+2,6	0,1	3,7
Schweden	645	+5,6	1 156	+3,2	0,3	1,8
Spanien	629	+24,8	1 345	+20,5	0,4	2,1
Baltische Staaten	220	+243,8	578	+341,2	0,2	2,6
Island	63	-7,4	120	-11,1	-	1,9
Norwegen	236	+14,0	792	+85,9	0,2	3,4
Polen	1 201	-3,0	12 593	-9,2	3,3	10,5
Russland	277	-31,8	874	-25,7	0,2	3,2
Schweiz	1 048	+8,4	2 828	+4,5	0,8	2,7
Tschechische Republik	874	+4,2	3 443	+32,6	0,9	3,9
Türkei	154	-1,3	470	-22,4	0,1	3,1
Ungarn	220	-10,9	1 744	+170,4	0,5	7,9
Sonstige europäische Länder	460	+68,5	1 437	+6,1	0,4	3,1
Afrika	66	+34,7	182	+24,7	-	2,8
Republik Südafrika	29	-	77	-9,4	-	2,7
Sonstige afrikanische Länder	37	+85,0	105	+72,1	-	2,8
Asien	868	+4,1	2 210	+4,9	0,6	2,5
Arabische Golfstaaten	44	-25,4	104	-21,8	-	2,4
Volksrepublik China und Hongkong	301	+42,0	898	+6,3	0,2	3,0
Israel	48	+2,1	122	+13,0	-	2,5
Japan	255	-11,1	553	-2,5	0,1	2,2
Südkorea	68	-33,3	116	-20,0	-	1,7
Taiwan	51	-	102	+10,9	-	2,0
Sonstige asiatische Länder	101	+32,9	315	+45,8	0,1	3,1
Amerika	1 190	-1,6	3 200	-4,4	0,9	2,7
Kanada	130	+54,8	516	+36,9	0,1	4,0
USA	829	-10,3	2 076	-13,4	0,6	2,5
Mittelamerika und Karibik	100	-2,0	225	-25,2	0,1	2,3
Brasilien	87	+33,8	267	+49,2	0,1	3,1
Sonstige südamerikanische Länder	44	+29,4	116	+23,4	-	2,6
Australien, Neuseeland und Ozeanien	73	-9,9	191	-5,0	0,1	2,6
Ohne Angabe	2 211	+16,9	5 907	+45,6	1,6	2,7

Anmerkungen siehe Seite 66

Noch: **3.4 Leistung der Beherbergungsstätten nach Reisegebieten und Herkunftsländern**

Januar bis Mai 2003

Reisegebiet Herkunftsland (ständiger Wohnsitz)	Ankünfte		Übernachtungen			Mittlere Aufenthalts- dauer ³⁾
	aller Gäste	Verän- derung ¹⁾	aller Gäste	Verän- derung ¹⁾	Anteil ²⁾	
Siegerland-Wittgenstein	84 611	-0,8	385 744	-2,7	100	4,6
Bundesrepublik Deutschland	74 728	-0,6	362 114	-3,0	93,9	4,8
Ausland	9 883	-2,7	23 630	+1,9	6,1	2,4
Europa	8 201	-3,3	17 120	-0,5	72,5	2,1
EU-Länder	6 172	-7,0	12 920	-2,9	54,7	2,1
Belgien	504	+23,8	835	+29,3	3,5	1,7
Dänemark	131	-22,0	238	-31,6	1,0	1,8
Finnland	111	+6,7	156	+6,1	0,7	1,4
Frankreich	628	-17,4	1 152	-6,8	4,9	1,8
Griechenland	18	-33,3	33	-32,7	0,1	1,8
Vereinigtes Königreich	486	+1,7	745	+1,6	3,2	1,5
Republik Irland	65	+261,1	92	+338,1	0,4	1,4
Italien	469	-13,0	718	-4,8	3,0	1,5
Luxemburg	54	+8,0	103	+39,2	0,4	1,9
Niederlande	2 988	-6,7	7 619	-2,3	32,2	2,5
Österreich	328	-32,5	464	-41,7	2,0	1,4
Portugal	20	-54,5	32	-50,0	0,1	1,6
Schweden	231	+9,0	543	+30,2	2,3	2,4
Spanien	139	-2,8	190	-12,8	0,8	1,4
Baltische Staaten	64	+120,7	101	+146,3	0,4	1,6
Island	4	-76,5	6	-66,7	-	1,5
Norwegen	71	+7,6	146	-14,1	0,6	2,1
Polen	422	-8,9	909	-16,8	3,8	2,2
Russland	267	+51,7	602	+13,8	2,5	2,3
Schweiz	431	-4,2	612	-10,1	2,6	1,4
Tschechische Republik	301	+8,7	645	-5,4	2,7	2,1
Türkei	43	-4,4	89	-6,3	0,4	2,1
Ungarn	232	+79,8	734	+224,8	3,1	3,2
Sonstige europäische Länder	194	-1,0	356	-2,5	1,5	1,8
Afrika	34	-44,3	59	-54,6	0,2	1,7
Republik Südafrika	7	-72,0	7	-84,4	-	1,0
Sonstige afrikanische Länder	27	-25,0	52	-38,8	0,2	1,9
Asien	975	+19,9	5 097	+24,9	21,6	5,2
Arabische Golfstaaten	138	x	150	+233,3	0,6	1,1
Volksrepublik China und Hongkong	416	-13,2	4 178	+22,7	17,7	10,0
Israel	49	+122,7	77	+67,4	0,3	1,6
Japan	156	+39,3	276	+4,5	1,2	1,8
Südkorea	44	+214,3	94	+422,2	0,4	2,1
Taiwan	18	-18,2	28	-12,5	0,1	1,6
Sonstige asiatische Länder	154	+8,5	294	+8,9	1,2	1,9
Amerika	450	-28,2	1 029	-33,7	4,4	2,3
Kanada	89	+11,3	125	-14,4	0,5	1,4
USA	306	-34,5	741	-31,9	3,1	2,4
Mittelamerika und Karibik	7	+133,3	15	+200,0	0,1	2,1
Brasilien	42	-14,3	139	-29,4	0,6	3,3
Sonstige südamerikanische Länder	6	-78,6	9	-92,2	-	1,5
Australien, Neuseeland und Ozeanien	19	-45,7	29	-38,3	0,1	1,5
Ohne Angabe	204	+47,8	296	+69,1	1,3	1,5

Anmerkungen siehe Seite 66

Noch: **3.4 Leistung der Beherbergungsstätten nach Reisegebieten und Herkunftsländern**

Januar bis Mai 2003

Reisegebiet Herkunftsland (ständiger Wohnsitz)	Ankünfte		Übernachtungen			Mittlere Aufenthalts- dauer ³⁾
	aller Gäste	Verän- derung ¹⁾	aller Gäste	Verän- derung ¹⁾	Anteil ²⁾	
Bergisches Land	486 598	-3,6	1 136 874	-5,9	100	2,3
Bundesrepublik Deutschland	411 296	-4,2	973 509	-5,4	85,6	2,4
Ausland	75 302	-0,5	163 365	-9,0	14,4	2,2
Europa	59 384	-1,2	120 647	-9,4	73,9	2,0
EU-Länder	46 050	-0,8	88 549	-11,1	54,2	1,9
Belgien	3 985	-1,2	7 095	-2,4	4,3	1,8
Dänemark	2 400	-12,8	3 918	-23,7	2,4	1,6
Finnland	883	+1,6	1 663	+13,0	1,0	1,9
Frankreich	8 223	+17,9	14 846	+13,2	9,1	1,8
Griechenland	731	+36,1	1 498	+7,0	0,9	2,0
Vereinigtes Königreich	8 047	-8,8	16 607	-17,4	10,2	2,1
Republik Irland	382	-1,5	1 643	+33,3	1,0	4,3
Italien	4 685	-20,4	9 970	-36,0	6,1	2,1
Luxemburg	532	+14,2	986	+10,7	0,6	1,9
Niederlande	7 315	+7,3	12 817	-6,3	7,8	1,8
Österreich	3 231	+17,7	6 415	+2,1	3,9	2,0
Portugal	474	-18,1	1 033	-30,7	0,6	2,2
Schweden	2 800	-6,9	5 046	-12,3	3,1	1,8
Spanien	2 362	-7,4	5 012	-19,0	3,1	2,1
Baltische Staaten	1 335	+115,3	3 134	+159,9	1,9	2,3
Island	128	+11,3	275	-6,5	0,2	2,1
Norwegen	706	-15,4	1 225	-18,6	0,7	1,7
Polen	2 349	-6,8	5 476	-27,1	3,4	2,3
Russland	1 168	+8,8	3 166	+7,6	1,9	2,7
Schweiz	2 978	-15,9	6 277	-16,6	3,8	2,1
Tschechische Republik	1 729	+5,6	4 355	+6,3	2,7	2,5
Türkei	889	-6,9	2 423	+2,1	1,5	2,7
Ungarn	693	-18,6	1 888	+1,6	1,2	2,7
Sonstige europäische Länder	1 359	-10,9	3 879	-9,8	2,4	2,9
Afrika	1 001	+87,8	2 613	+61,8	1,6	2,6
Republik Südafrika	194	+1,6	438	-34,9	0,3	2,3
Sonstige afrikanische Länder	807	+136,0	2 175	+130,9	1,3	2,7
Asien	4 312	-11,1	13 134	-16,3	8,0	3,0
Arabische Golfstaaten	207	-21,0	475	-32,7	0,3	2,3
Volksrepublik China und Hongkong	1 214	-11,7	4 278	-10,0	2,6	3,5
Israel	391	-2,7	812	-34,8	0,5	2,1
Japan	945	-17,2	2 389	-21,6	1,5	2,5
Südkorea	283	-36,0	720	-28,7	0,4	2,5
Taiwan	183	-2,1	563	+13,3	0,3	3,1
Sonstige asiatische Länder	1 089	+4,4	3 897	-12,1	2,4	3,6
Amerika	5 536	-18,7	16 539	-24,9	10,1	3,0
Kanada	541	+27,3	1 126	-12,5	0,7	2,1
USA	4 294	-21,3	13 297	-24,1	8,1	3,1
Mittelamerika und Karibik	243	-19,8	679	-27,9	0,4	2,8
Brasilien	232	-37,5	699	-51,6	0,4	3,0
Sonstige südamerikanische Länder	226	-9,6	738	-11,7	0,5	3,3
Australien, Neuseeland und Ozeanien	364	-17,8	765	-44,9	0,5	2,1
Ohne Angabe	4 705	+61,7	9 667	+72,2	5,9	2,1

Anmerkungen siehe Seite 66

Noch: 3.4 Leistung der Beherbergungsstätten nach Reisegebieten und Herkunftsländern

Januar bis Mai 2003

Reisegebiet Herkunftsland (ständiger Wohnsitz)	Ankünfte		Übernachtungen			Mittlere Aufenthalts- dauer ³⁾
	aller Gäste	Verän- derung ¹⁾	aller Gäste	Verän- derung ¹⁾	Anteil ²⁾	
Bonn und Rhein-Sieg-Kreis	378 422	-3,4	798 946	-3,6	100	2,1
Bundesrepublik Deutschland	326 729	-4,8	678 986	-5,2	85,0	2,1
Ausland	51 693	+6,2	119 960	+6,8	15,0	2,3
Europa	37 782	+6,2	81 707	+7,3	68,1	2,2
EU-Länder	27 445	+2,7	57 753	+5,6	48,1	2,1
Belgien	3 917	+14,2	8 475	+16,0	7,1	2,2
Dänemark	666	-17,3	1 340	-7,5	1,1	2,0
Finnland	284	-29,0	597	-19,1	0,5	2,1
Frankreich	3 803	+9,2	7 696	+12,2	6,4	2,0
Griechenland	311	+8,0	976	+35,0	0,8	3,1
Vereinigtes Königreich	5 775	+2,3	10 714	-1,6	8,9	1,9
Republik Irland	225	-2,6	502	-5,5	0,4	2,2
Italien	2 728	+3,7	6 667	+13,7	5,6	2,4
Luxemburg	301	-20,4	589	-10,8	0,5	2,0
Niederlande	4 584	-5,4	9 314	+9,0	7,8	2,0
Österreich	2 604	+19,0	5 433	+9,5	4,5	2,1
Portugal	180	-29,4	668	-44,7	0,6	3,7
Schweden	747	-10,2	1 452	-27,9	1,2	1,9
Spanien	1 320	+0,8	3 330	+12,1	2,8	2,5
Baltische Staaten	934	+247,2	2 268	+140,5	1,9	2,4
Island	70	+94,4	215	+62,9	0,2	3,1
Norwegen	431	-23,0	858	-16,5	0,7	2,0
Polen	950	+8,2	2 501	-9,9	2,1	2,6
Russland	2 225	+26,2	5 493	+12,9	4,6	2,5
Schweiz	2 373	-3,8	4 563	-3,4	3,8	1,9
Tschechische Republik	676	+12,1	1 722	+27,8	1,4	2,5
Türkei	763	+56,0	1 862	+40,6	1,6	2,4
Ungarn	583	-12,1	1 233	-12,3	1,0	2,1
Sonstige europäische Länder	1 332	+17,9	3 239	+12,3	2,7	2,4
Afrika	954	-10,8	3 535	+9,9	2,9	3,7
Republik Südafrika	190	+102,1	582	+118,0	0,5	3,1
Sonstige afrikanische Länder	764	-21,7	2 953	+0,1	2,5	3,9
Asien	5 045	+5,6	14 775	+12,2	12,3	2,9
Arabische Golfstaaten	590	+12,6	2 520	+9,7	2,1	4,3
Volksrepublik China und Hongkong	976	-19,5	2 652	-11,9	2,2	2,7
Israel	448	+46,9	1 079	+31,7	0,9	2,4
Japan	1 123	-26,6	3 127	-14,2	2,6	2,8
Südkorea	125	+13,6	253	+7,7	0,2	2,0
Taiwan	133	+35,7	311	+9,9	0,3	2,3
Sonstige asiatische Länder	1 650	+65,0	4 833	+68,0	4,0	2,9
Amerika	4 526	+4,6	12 370	+0,5	10,3	2,7
Kanada	464	+11,5	1 298	+8,7	1,1	2,8
USA	3 115	-7,6	8 817	-8,2	7,3	2,8
Mittelamerika und Karibik	209	+41,2	458	+3,9	0,4	2,2
Brasilien	189	+34,0	487	+21,1	0,4	2,6
Sonstige südamerikanische Länder	549	+117,9	1 310	+94,4	1,1	2,4
Australien, Neuseeland und Ozeanien	301	+7,1	757	-0,9	0,6	2,5
Ohne Angabe	3 085	+17,4	6 816	+0,7	5,7	2,2

Anmerkungen siehe Seite 66

Noch: 3.4 Leistung der Beherbergungsstätten nach Reisegebieten und Herkunftsländern

Januar bis Mai 2003

Reisegebiet Herkunftsland (ständiger Wohnsitz)	Ankünfte		Übernachtungen			Mittlere Aufenthalts- dauer ³⁾
	aller Gäste	Verän- derung ¹⁾	aller Gäste	Verän- derung ¹⁾	Anteil ²⁾	
Köln	717 020	-2,3	1 358 176	+2,3	100	1,9
Bundesrepublik Deutschland	502 569	-5,0	888 716	-1,5	65,4	1,8
Ausland	214 451	+4,8	469 460	+10,4	34,6	2,2
Europa	161 391	+7,0	341 526	+11,3	72,7	2,1
EU-Länder	129 273	+3,7	268 345	+7,7	57,2	2,1
Belgien	9 494	+20,5	16 556	+26,7	3,5	1,7
Dänemark	3 703	+1,7	8 400	+5,7	1,8	2,3
Finnland	1 900	-3,2	4 957	+7,7	1,1	2,6
Frankreich	13 645	+10,0	27 098	+18,9	5,8	2,0
Griechenland	1 991	+12,9	5 643	+25,4	1,2	2,8
Vereinigtes Königreich	37 709	-6,7	67 437	-7,0	14,4	1,8
Republik Irland	1 259	-19,2	2 794	-18,7	0,6	2,2
Italien	17 701	+2,6	48 088	+5,7	10,2	2,7
Luxemburg	1 611	+1,7	2 595	+5,5	0,6	1,6
Niederlande	17 185	+1,3	31 640	+4,5	6,7	1,8
Österreich	7 670	+15,5	16 555	+22,9	3,5	2,2
Portugal	1 674	+33,3	3 885	+39,1	0,8	2,3
Schweden	4 235	+18,2	9 315	+19,7	2,0	2,2
Spanien	9 496	+23,1	23 382	+29,9	5,0	2,5
Baltische Staaten	809	+39,2	2 019	+11,7	0,4	2,5
Island	686	+24,7	1 644	+50,5	0,4	2,4
Norwegen	2 078	+50,0	4 432	+63,0	0,9	2,1
Polen	2 348	+28,9	4 922	+28,6	1,0	2,1
Russland	3 751	+2,0	10 623	+10,5	2,3	2,8
Schweiz	12 006	+24,9	23 213	+22,6	4,9	1,9
Tschechische Republik	2 041	+59,5	4 449	+74,3	0,9	2,2
Türkei	3 567	+32,6	8 875	+29,9	1,9	2,5
Ungarn	1 293	+14,1	2 939	+27,1	0,6	2,3
Sonstige europäische Länder	3 539	+1,4	10 065	+25,0	2,1	2,8
Afrika	2 495	+43,8	7 612	+65,4	1,6	3,1
Republik Südafrika	486	+13,3	1 205	+11,6	0,3	2,5
Sonstige afrikanische Länder	2 009	+53,8	6 407	+82,0	1,4	3,2
Asien	19 469	+5,7	49 250	+17,2	10,5	2,5
Arabische Golfstaaten	1 496	+10,3	4 317	+14,0	0,9	2,9
Volksrepublik China und Hongkong	3 664	+1,6	7 971	+19,8	1,7	2,2
Israel	1 557	+7,4	4 466	+12,2	1,0	2,9
Japan	6 133	-3,4	13 768	+17,2	2,9	2,2
Südkorea	821	+22,2	1 902	+28,3	0,4	2,3
Taiwan	1 355	+29,2	4 895	+37,3	1,0	3,6
Sonstige asiatische Länder	4 443	+13,1	11 931	+10,6	2,5	2,7
Amerika	24 434	-9,0	56 346	-0,9	12,0	2,3
Kanada	1 835	+2,1	4 926	+35,9	1,0	2,7
USA	19 161	-9,7	41 978	-5,8	8,9	2,2
Mittelamerika und Karibik	950	-11,8	2 540	+0,8	0,5	2,7
Brasilien	1 117	+4,0	2 846	+0,9	0,6	2,5
Sonstige südamerikanische Länder	1 371	-18,2	4 056	+21,5	0,9	3,0
Australien, Neuseeland und Ozeanien	1 989	-6,2	5 007	+16,8	1,1	2,5
Ohne Angabe	4 673	+1,1	9 719	-8,2	2,1	2,1

Anmerkungen siehe Seite 66

Noch: 3.4 Leistung der Beherbergungsstätten nach Reisegebieten und Herkunftsländern

Januar bis Mai 2003

Reisegebiet Herkunftsland (ständiger Wohnsitz)	Ankünfte		Übernachtungen			Mittlere Aufenthalts- dauer ³⁾
	aller Gäste	Verän- derung ¹⁾	aller Gäste	Verän- derung ¹⁾	Anteil ²⁾	
Düsseldorf	508 837	-5,9	926 640	-13,5	100	1,8
Bundesrepublik Deutschland	324 790	-2,9	560 595	-7,4	60,5	1,7
Ausland	184 047	-10,7	366 045	-21,3	39,5	2,0
Europa	131 696	-9,2	252 746	-19,8	69,0	1,9
EU-Länder	105 502	-10,2	195 410	-21,9	53,4	1,9
Belgien	4 514	-3,8	7 212	-10,1	2,0	1,6
Dänemark	2 097	-29,8	3 969	-36,6	1,1	1,9
Finnland	3 181	-25,7	5 921	-34,8	1,6	1,9
Frankreich	10 170	-15,1	18 606	-22,5	5,1	1,8
Griechenland	3 031	-3,6	7 473	-9,8	2,0	2,5
Vereinigtes Königreich	27 089	-7,1	44 687	-16,9	12,2	1,6
Republik Irland	1 919	+14,7	4 335	+9,4	1,2	2,3
Italien	12 988	-31,7	27 843	-44,4	7,6	2,1
Luxemburg	1 235	+12,5	1 874	+3,7	0,5	1,5
Niederlande	14 339	+7,8	25 022	-2,3	6,8	1,7
Österreich	6 444	-12,8	13 531	-16,3	3,7	2,1
Portugal	1 570	-6,2	3 358	-26,2	0,9	2,1
Schweden	4 236	-29,8	7 698	-37,7	2,1	1,8
Spanien	12 689	+14,5	23 881	-8,5	6,5	1,9
Baltische Staaten	514	+4,0	1 200	-16,3	0,3	2,3
Island	243	-14,1	560	-27,7	0,2	2,3
Norwegen	1 909	-20,3	3 685	-29,3	1,0	1,9
Polen	1 539	-5,2	3 375	+1,6	0,9	2,2
Russland	3 186	-14,0	8 772	-20,9	2,4	2,8
Schweiz	8 579	-11,0	15 238	-22,8	4,2	1,8
Tschechische Republik	1 015	-16,3	2 192	-21,0	0,6	2,2
Türkei	3 455	+9,0	8 612	+7,7	2,4	2,5
Ungarn	885	-4,2	2 028	-10,1	0,6	2,3
Sonstige europäische Länder	4 869	+17,5	11 674	+12,7	3,2	2,4
Afrika	1 755	-22,0	4 282	-32,2	1,2	2,4
Republik Südafrika	370	-34,0	914	-25,4	0,2	2,5
Sonstige afrikanische Länder	1 385	-18,0	3 368	-33,8	0,9	2,4
Asien	27 476	-9,1	62 167	-18,8	17,0	2,3
Arabische Golfstaaten	3 889	-5,0	6 618	-26,7	1,8	1,7
Volksrepublik China und Hongkong	2 602	-3,2	7 832	-12,3	2,1	3,0
Israel	1 975	-32,8	4 614	-34,9	1,3	2,3
Japan	14 133	-5,0	30 851	-11,4	8,4	2,2
Südkorea	846	-23,6	2 080	-25,7	0,6	2,5
Taiwan	568	-28,5	1 651	-40,0	0,5	2,9
Sonstige asiatische Länder	3 463	-7,1	8 521	-23,7	2,3	2,5
Amerika	14 695	-25,2	32 307	-36,1	8,8	2,2
Kanada	1 276	-4,7	3 281	-10,8	0,9	2,6
USA	11 445	-25,4	24 275	-34,6	6,6	2,1
Mittelamerika und Karibik	551	-23,2	1 381	-40,7	0,4	2,5
Brasilien	556	-47,2	1 493	-57,5	0,4	2,7
Sonstige südamerikanische Länder	867	-27,8	1 877	-52,2	0,5	2,2
Australien, Neuseeland und Ozeanien	1 082	-24,8	2 578	-36,5	0,7	2,4
Ohne Angabe	7 343	+0,2	11 965	-6,1	3,3	1,6

Anmerkungen siehe Seite 66

Noch: 3.4 Leistung der Beherbergungsstätten nach Reisegebieten und Herkunftsländern

Januar bis Mai 2003

Reisegebiet Herkunftsland (ständiger Wohnsitz)	Ankünfte		Übernachtungen			Mittlere Aufenthalts- dauer ³⁾
	aller Gäste	Verän- derung ¹⁾	aller Gäste	Verän- derung ¹⁾	Anteil ²⁾	
Ruhrgebiet	813 032	+0,9	1 596 550	-0,7	100	2,0
Bundesrepublik Deutschland	705 161	+0,8	1 368 827	-0,4	85,7	1,9
Ausland	107 871	+1,5	227 723	-2,4	14,3	2,1
Europa	91 042	+2,6	186 136	+3,0	81,7	2,0
EU-Länder	64 808	-0,2	128 448	-1,2	56,4	2,0
Belgien	4 673	+6,9	10 342	+29,8	4,5	2,2
Dänemark	3 013	-8,5	5 514	-10,9	2,4	1,8
Finnland	1 686	+36,4	3 468	+8,8	1,5	2,1
Frankreich	7 116	+0,4	12 586	-3,7	5,5	1,8
Griechenland	1 244	+37,3	2 759	+19,2	1,2	2,2
Vereinigtes Königreich	10 661	-6,5	22 087	-15,2	9,7	2,1
Republik Irland	471	+29,4	1 046	+30,3	0,5	2,2
Italien	6 148	-17,8	14 224	-21,8	6,2	2,3
Luxemburg	1 030	+21,6	1 552	+16,0	0,7	1,5
Niederlande	12 844	+3,0	22 550	+6,6	9,9	1,8
Österreich	6 173	+0,2	14 538	+9,8	6,4	2,4
Portugal	766	-21,0	1 736	-16,6	0,8	2,3
Schweden	5 674	+6,9	8 782	+17,9	3,9	1,5
Spanien	3 309	+8,9	7 264	+3,4	3,2	2,2
Baltische Staaten	914	+15,7	1 809	+28,7	0,8	2,0
Island	121	+95,2	286	+34,3	0,1	2,4
Norwegen	1 317	-7,8	2 492	+5,5	1,1	1,9
Polen	4 346	-3,3	10 271	-0,3	4,5	2,4
Russland	3 315	+46,9	8 291	+49,7	3,6	2,5
Schweiz	6 266	+13,1	11 486	+2,5	5,0	1,8
Tschechische Republik	2 394	+27,6	5 629	+44,1	2,5	2,4
Türkei	2 816	+29,2	6 063	+18,8	2,7	2,2
Ungarn	1 120	-9,9	2 376	-24,7	1,0	2,1
Sonstige europäische Länder	3 625	-7,5	8 985	+19,8	3,9	2,5
Afrika	764	-19,3	2 286	-7,0	1,0	3,0
Republik Südafrika	181	-8,1	498	-9,6	0,2	2,8
Sonstige afrikanische Länder	583	-22,3	1 788	-6,2	0,8	3,1
Asien	5 028	-15,8	14 430	-22,8	6,3	2,9
Arabische Golfstaaten	305	-27,2	1 110	-9,8	0,5	3,6
Volksrepublik China und Hongkong	1 155	-8,5	3 869	-1,2	1,7	3,3
Israel	435	-14,2	1 482	-32,4	0,7	3,4
Japan	1 368	-1,3	3 137	-11,1	1,4	2,3
Südkorea	285	-9,5	803	-39,8	0,4	2,8
Taiwan	224	-17,6	530	-33,8	0,2	2,4
Sonstige asiatische Länder	1 256	-30,5	3 499	-38,5	1,5	2,8
Amerika	6 710	+1,2	16 704	-25,3	7,3	2,5
Kanada	477	-27,6	1 278	-29,9	0,6	2,7
USA	5 156	+1,8	12 896	-27,5	5,7	2,5
Mittelamerika und Karibik	347	+122,4	663	+30,3	0,3	1,9
Brasilien	290	-26,8	842	-28,0	0,4	2,9
Sonstige südamerikanische Länder	440	+23,9	1 025	-5,1	0,5	2,3
Australien, Neuseeland und Ozeanien	478	-23,5	1 118	-41,4	0,5	2,3
Ohne Angabe	3 849	+12,2	7 049	-2,5	3,1	1,8

Anmerkungen siehe Seite 66

Noch: **3.4 Leistung der Beherbergungsstätten nach Reisegebieten und Herkunftsländern**

Januar bis Mai 2003

Reisegebiet Herkunftsland (ständiger Wohnsitz)	Ankünfte		Übernachtungen			Mittlere Aufenthalts- dauer ³⁾
	aller Gäste	Verän- derung ¹⁾	aller Gäste	Verän- derung ¹⁾	Anteil ²⁾	
Nordrhein-Westfalen	5 616 759	-2,3	13 924 276	-3,2	100	2,5
Bundesrepublik Deutschland	4 606 338	-2,8	11 603 961	-3,2	83,3	2,5
Ausland	1 010 421	+0,3	2 320 315	-2,9	16,7	2,3
Europa	800 489	+1,4	1 814 544	-1,6	78,2	2,3
EU-Länder	640 798	-	1 433 384	-3,0	61,8	2,2
Belgien	53 084	+6,3	115 457	+10,8	5,0	2,2
Dänemark	21 561	-11,1	41 347	-11,4	1,8	1,9
Finnland	10 389	-7,4	21 685	-10,9	0,9	2,1
Frankreich	62 657	+0,7	117 435	-0,6	5,1	1,9
Griechenland	8 888	+6,2	22 114	+3,4	1,0	2,5
Vereinigtes Königreich	118 577	-4,8	227 069	-9,2	9,8	1,9
Republik Irland	5 474	-2,5	12 868	+0,6	0,6	2,4
Italien	56 532	-15,2	131 522	-22,0	5,7	2,3
Luxemburg	6 468	+5,4	11 346	+10,6	0,5	1,8
Niederlande	194 266	+6,8	514 470	+3,4	22,2	2,6
Österreich	37 414	+4,4	82 298	+5,7	3,5	2,2
Portugal	5 850	-8,9	15 328	-27,0	0,7	2,6
Schweden	24 196	-5,7	43 907	-8,1	1,9	1,8
Spanien	35 442	+10,6	76 538	-1,3	3,3	2,2
Baltische Staaten	6 685	+55,2	16 236	+55,2	0,7	2,4
Island	1 445	+4,6	3 368	+5,4	0,1	2,3
Norwegen	9 034	-2,3	17 998	-0,4	0,8	2,0
Polen	22 812	+1,6	66 292	-5,4	2,9	2,9
Russland	18 706	+3,8	50 581	+1,5	2,2	2,7
Schweiz	43 506	+4,1	81 927	-2,5	3,5	1,9
Tschechische Republik	12 313	+10,5	31 018	+10,9	1,3	2,5
Türkei	15 798	+21,9	37 130	+15,0	1,6	2,4
Ungarn	6 935	-9,3	17 198	-1,4	0,7	2,5
Sonstige europäische Länder	22 457	+12,3	59 412	+13,4	2,6	2,6
Afrika	10 671	+16,3	28 921	+10,2	1,2	2,7
Republik Südafrika	2 004	-0,6	5 528	+3,6	0,2	2,8
Sonstige afrikanische Länder	8 667	+21,0	23 393	+11,9	1,0	2,7
Asien	79 678	-4,4	205 450	-4,9	8,9	2,6
Arabische Golfstaaten	8 158	+3,3	20 078	-4,8	0,9	2,5
Volksrepublik China und Hongkong	13 569	-2,1	43 215	+7,0	1,9	3,2
Israel	5 730	-13,6	15 012	-16,4	0,6	2,6
Japan	26 899	-6,7	61 203	-6,8	2,6	2,3
Südkorea	3 618	-2,5	9 315	-5,3	0,4	2,6
Taiwan	3 068	-5,0	10 210	-6,9	0,4	3,3
Sonstige asiatische Länder	18 636	-2,8	46 417	-7,5	2,0	2,5
Amerika	71 470	-11,7	178 081	-16,8	7,7	2,5
Kanada	6 363	+1,7	17 773	+6,1	0,8	2,8
USA	54 539	-13,5	132 294	-18,7	5,7	2,4
Mittelamerika und Karibik	2 840	-2,7	7 286	-12,0	0,3	2,6
Brasilien	3 244	-19,9	9 277	-28,4	0,4	2,9
Sonstige südamerikanische Länder	4 484	-4,1	11 451	-14,2	0,5	2,6
Australien, Neuseeland und Ozeanien	5 217	-18,1	12 577	-20,6	0,5	2,4
Ohne Angabe	42 896	+14,5	80 742	+9,6	3,5	1,9

Anmerkungen siehe Seite 66

4. Leistung der Campingplätze nach Herkunftsländern

Mai 2003

Herkunftsland (ständiger Wohnsitz)	Ankünfte		Übernachtungen			Mittlere Aufenthaltsdauer ³⁾
	aller Gäste	Veränderung ¹⁾	aller Gäste	Veränderung ¹⁾	Anteil ²⁾	
Nordrhein-Westfalen	33 029	-36,9	97 909	-32,3	100	3,0
Bundesrepublik Deutschland	27 138	-40,9	78 093	-36,1	79,8	2,9
Ausland	5 891	-8,5	19 816	-11,8	20,2	3,4
Europa	5 742	-10,1	19 379	-13,4	97,8	3,4
EU-Länder	5 553	-11,2	18 792	-15,1	94,8	3,4
Belgien	253	-41,4	895	-46,0	4,5	3,5
Dänemark	130	+4,0	210	-30,0	1,1	1,6
Finnland	39	+129,4	52	+73,3	0,3	1,3
Frankreich	100	+69,5	363	+185,8	1,8	3,6
Griechenland	-	-100,0	-	-100,0	-	-
Vereinigtes Königreich	199	-30,9	587	-8,6	3,0	2,9
Republik Irland	36	x	96	x	0,5	2,7
Italien	19	-52,5	50	-66,0	0,3	2,6
Luxemburg	10	+11,1	40	-4,8	0,2	4,0
Niederlande	4 692	-8,7	16 273	-13,8	82,1	3,5
Österreich	33	-57,7	134	-29,5	0,7	4,1
Portugal	6	+100,0	12	+100,0	0,1	2,0
Schweden	31	-13,9	61	-7,6	0,3	2,0
Spanien	5	-58,3	19	-5,0	0,1	3,8
Baltische Staaten	99	x	319	x	1,6	3,2
Island	5	+150,0	15	x	0,1	3,0
Norwegen	10	-60,0	17	-66,0	0,1	1,7
Polen	26	+8,3	115	+91,7	0,6	4,4
Russland	2	x	2	x	-	1,0
Schweiz	35	-32,7	88	-4,3	0,4	2,5
Tschechische Republik	8	x	8	x	-	1,0
Türkei	-	-100,0	-	-100,0	-	-
Ungarn	-	-100,0	-	-100,0	-	-
Sonstige europäische Länder	4	-66,7	23	+35,3	0,1	5,8
Afrika	-	-100,0	-	-100,0	-	-
Republik Südafrika	-	-100,0	-	-100,0	-	-
Sonstige afrikanische Länder	-	-	-	-	-	-
Asien	13	+44,4	33	+200,0	0,2	2,5
Arabische Golfstaaten	-	-	-	-	-	-
Volksrepublik China und Hongkong	11	+175,0	27	x	0,1	2,5
Israel	-	-	-	-	-	-
Japan	2	+100,0	6	+200,0	-	3,0
Südkorea	-	-100,0	-	-100,0	-	-
Taiwan	-	-	-	-	-	-
Sonstige asiatische Länder	-	-100,0	-	-100,0	-	-
Amerika	23	-23,3	31	-35,4	0,2	1,3
Kanada	5	-16,7	5	-37,5	-	1,0
USA	10	-44,4	15	-54,5	0,1	1,5
Mittelamerika und Karibik	-	-	-	-	-	-
Brasilien	3	x	6	x	-	2,0
Sonstige südamerikanische Länder	5	-16,7	5	-28,6	-	1,0
Australien, Neuseeland und Ozeanien	13	+8,3	23	+21,1	0,1	1,8
Ohne Angabe	100	x	350	x	1,8	3,5

1) Veränderung gegenüber dem Vorjahresmonat in % – 2) Bei Übernachtungen von Gästen aus der Bundesrepublik Deutschland und dem Ausland: Anteil an allen Übernachtungen im Bundesgebiet; sonst: Anteil an allen Übernachtungen am Ausland zusammen. – 3) mittlere Aufenthaltsdauer in Tagen = Übernachtungen / Ankünfte

Noch: 4. Leistung der Campingplätze nach Herkunftsländern

Januar bis Mai 2003

Herkunftsland (ständiger Wohnsitz)	Ankünfte		Übernachtungen			Mittlere Aufenthaltsdauer ³⁾
	aller Gäste	Veränderung ¹⁾	aller Gäste	Veränderung ¹⁾	Anteil ²⁾	
Nordrhein-Westfalen	61 988	-25,6	192 454	-21,3	100	3,1
Bundesrepublik Deutschland	51 807	-28,6	157 993	-23,7	82,1	3,0
Ausland	10 181	-4,8	34 461	-8,1	17,9	3,4
Europa	9 998	-5,7	33 953	-9,1	98,5	3,4
EU-Länder	9 619	-6,6	32 812	-10,6	95,2	3,4
Belgien	536	-10,7	1 523	-31,4	4,4	2,8
Dänemark	231	-8,0	414	-24,6	1,2	1,8
Finnland	63	+43,2	105	+36,4	0,3	1,7
Frankreich	129	+15,2	436	+54,6	1,3	3,4
Griechenland	6	-33,3	20	-9,1	0,1	3,3
Vereinigtes Königreich	450	-9,3	1 287	-9,6	3,7	2,9
Republik Irland	36	+63,6	96	+118,2	0,3	2,7
Italien	55	-21,4	121	-49,4	0,4	2,2
Luxemburg	15	+25,0	54	-	0,2	3,6
Niederlande	7 956	-6,0	28 388	-9,4	82,4	3,6
Österreich	51	-55,3	172	-28,3	0,5	3,4
Portugal	16	+433,3	30	+400,0	0,1	1,9
Schweden	70	-19,5	147	-10,9	0,4	2,1
Spanien	5	-66,7	19	-66,7	0,1	3,8
Baltische Staaten	99	+350,0	319	+423,0	0,9	3,2
Island	5	+150,0	15	x	-	3,0
Norwegen	81	+22,7	280	+139,3	0,8	3,5
Polen	68	+83,8	247	+118,6	0,7	3,6
Russland	2	-81,8	2	-81,8	-	1,0
Schweiz	88	-23,5	187	-30,5	0,5	2,1
Tschechische Republik	24	x	38	+322,2	0,1	1,6
Türkei	-	-100,0	-	-100,0	-	-
Ungarn	3	-78,6	24	+33,3	0,1	8,0
Sonstige europäische Länder	9	-62,5	29	-12,1	0,1	3,2
Afrika	11	+120,0	15	+50,0	-	1,4
Republik Südafrika	6	+20,0	10	-	-	1,7
Sonstige afrikanische Länder	5	x	5	x	-	1,0
Asien	17	+21,4	47	+193,8	0,1	2,8
Arabische Golfstaaten	-	-	-	-	-	-
Volksrepublik China und Hongkong	15	+66,7	41	+355,6	0,1	2,7
Israel	-	-	-	-	-	-
Japan	2	+100,0	6	+200,0	-	3,0
Südkorea	-	-100,0	-	-100,0	-	-
Taiwan	-	-	-	-	-	-
Sonstige asiatische Länder	-	-100,0	-	-100,0	-	-
Amerika	35	-16,7	64	-13,5	0,2	1,8
Kanada	5	-37,5	5	-61,5	-	1,0
USA	22	-4,3	48	+20,0	0,1	2,2
Mittelamerika und Karibik	-	-100,0	-	-100,0	-	-
Brasilien	3	+50,0	6	-	-	2,0
Sonstige südamerikanische Länder	5	-28,6	5	-44,4	-	1,0
Australien, Neuseeland und Ozeanien	20	+17,6	32	+18,5	0,1	1,6
Ohne Angabe	100	x	350	x	1,0	3,5

Anmerkungen siehe Seite 78

Reisegebiete / Regionen in Nordrhein-Westfalen

Nordrhein-Westfalen

Reisegebiete des Landes

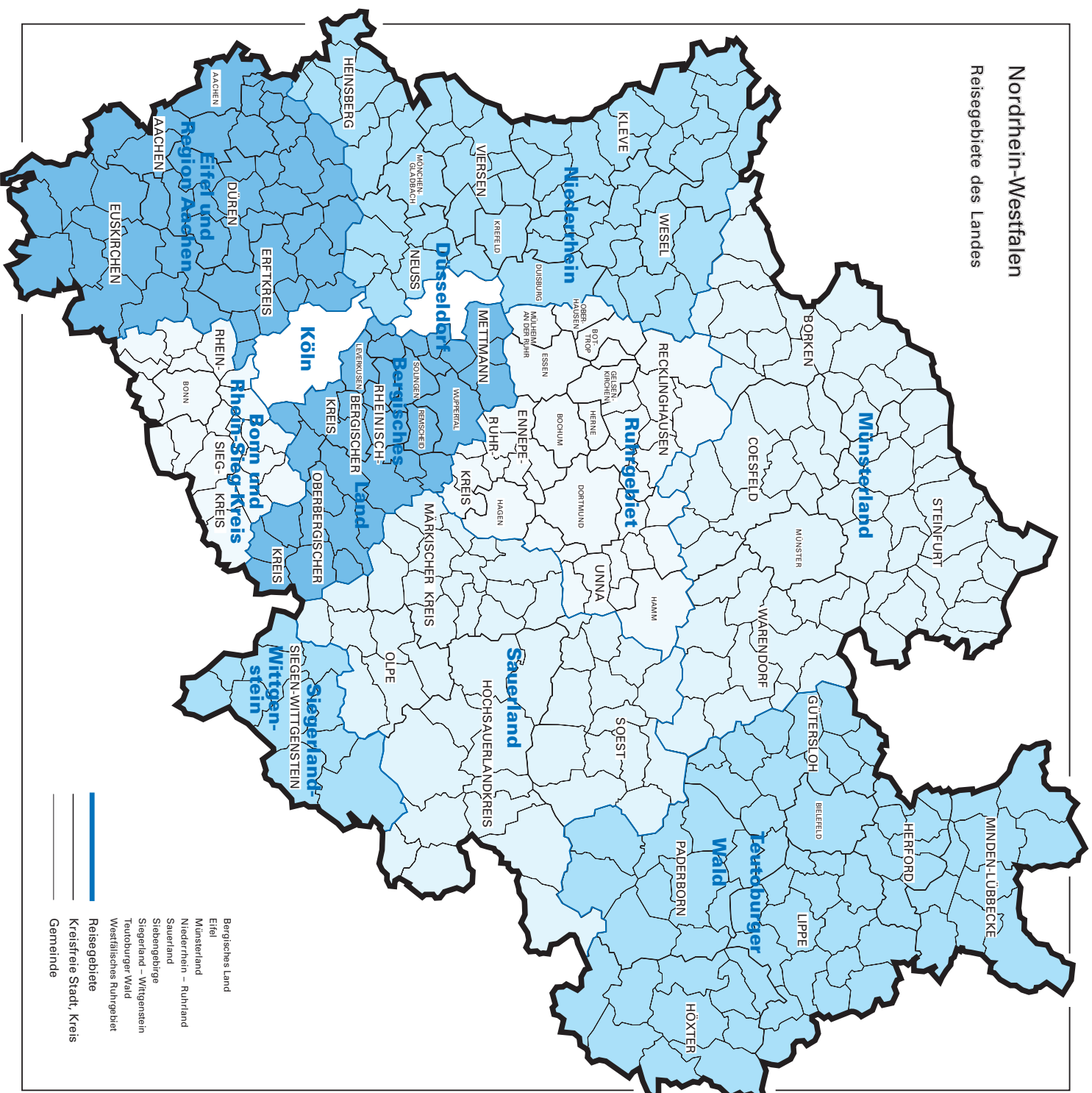

- Bergisches Land
 - Eifel
 - Münsterland
 - Niederrhein – Ruhrland
 - Sauerland
 - Siebengebirge
 - Siegerland – Wittgenstein
 - Teutoburger Wald
 - Westfälisches Ruhrgebiet
-
- Reisegebiete
 - Kreisfreie Stadt, Kreis
 - Gemeinde

Reisegebiete in Nordrhein-Westfalen

Amtliche Schlüsselnummer	Verwaltungsbezirk	Amtliche Schlüsselnummer	Verwaltungsbezirk
Eifel und Region Aachen			
313 000	Aachen, krfr. Stadt		
354 000	Kreis Aachen		
358 000	Kreis Düren		
362 000	Erftkreis		
366 000	Kreis Euskirchen		
Niederrhein			
112 000	Duisburg, krfr. Stadt		
114 000	Krefeld, krfr. Stadt		
116 000	Mönchengladbach, krfr. Stadt		
154 000	Kreis Kleve		
162 000	Kreis Neuss		
166 000	Kreis Viersen		
170 000	Kreis Wesel		
370 000	Kreis Heinsberg		
Münsterland			
515 000	Münster, krfr. Stadt		
554 000	Kreis Borken		
558 000	Kreis Coesfeld		
566 000	Kreis Steinfurt		
570 000	Kreis Warendorf		
Teutoburger Wald			
711 000	Bielefeld, krfr. Stadt		
754 000	Kreis Gütersloh		
758 000	Kreis Herford		
762 000	Kreis Höxter		
766 000	Kreis Lippe		
770 000	Kreis Minden-Lübbecke		
774 000	Kreis Paderborn		
Sauerland			
958 000	Hochsauerlandkreis		
962 000	Märkischer Kreis		
966 000	Kreis Olpe		
974 000	Kreis Soest		
		Siegerland-Wittgenstein	
		970 000	Kreis Siegen-Wittgenstein
		Bergisches Land	
		120 000	Remscheid, krfr. Stadt
		122 000	Solingen, krfr. Stadt
		124 000	Wuppertal, krfr. Stadt
		158 000	Kreis Mettmann
		316 000	Leverkusen, krfr. Stadt
		374 000	Oberbergischer Kreis
		378 000	Rheinisch-Bergischer Kreis
		Bonn und Rhein-Sieg-Kreis	
		314 000	Bonn, krfr. Stadt
		382 000	Rhein-Sieg-Kreis
		Köln	
		315 000	Köln, krfr. Stadt
		Düsseldorf	
		111 000	Düsseldorf, krfr. Stadt
		Ruhrgebiet	
		113 000	Essen, krfr. Stadt
		117 000	Mühlheim an der Ruhr, krfr. Stadt
		119 000	Oberhausen, krfr. Stadt
		512 000	Bottrop, krfr. Stadt
		513 000	Gelsenkirchen, krfr. Stadt
		562 000	Kreis Recklinghausen
		911 000	Bochum, krfr. Stadt
		913 000	Dortmund, krfr. Stadt
		914 000	Hagen, krfr. Stadt
		915 000	Hamm, krfr. Stadt
		916 000	Herne, krfr. Stadt
		954 000	Ennepe-Ruhr-Kreis
		978 000	Kreis Unna

Kurorte und Erholungsorte in Nordrhein-Westfalen

Nordrhein-Westfalen

Kurorte und Erholungsorte des Landes

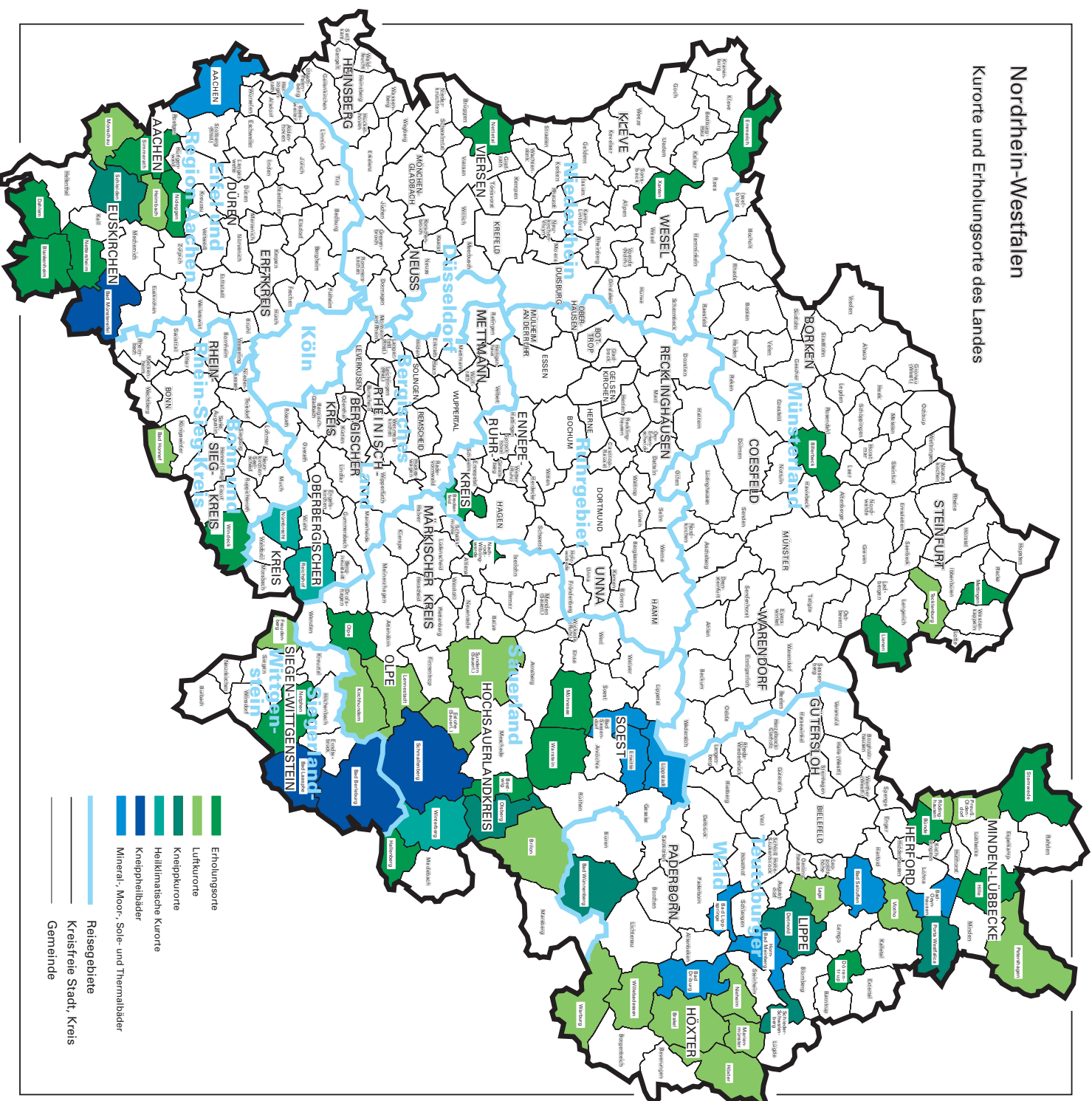

Veröffentlichungen

Veröffentlichungen aus den Fachbereichen Außenhandel, Beherbergung und Straßenverkehrsunfälle

Außenhandel Nordrhein-Westfalens, Ausfuhr und Einfuhr – Vorläufige Ergebnisse

Inhalt: Das Monatsheft enthält die vorläufigen Ergebnisse des grenzüberschreitenden Warenverkehrs Nordrhein-Westfalens mit den Ländern der Europäischen Union und den übrigen Ländern. Dargestellt wird die Aus- und Einfuhrmenge sowie der Warenwert und dessen prozentuale Veränderung zum Vorjahresmonat für die wichtigsten Warengruppen.

Bestell-Nr. G 31 3 2003*)

Preis: 2,30 EUR (Jahresbezugspreis: 23,00 EUR)

Fachliche Auskünfte zu diesen Veröffentlichungen erteilt Ihnen gerne Siegfried Saitzek und Petra Kathmann unter Telefon-Nr. 0211 9449-2715 bzw. 0211 9449-3715

Gäste und Übernachtungen im Reiseverkehr Nordrhein-Westfalens

Inhalt: Das Heft enthält vorläufige Ergebnisse von Ankünften, Übernachtungen und Aufenthaltsdauer der Gäste in nordrhein-westfälischen Beherbergungsstätten sowie die Zahl der Beherbergungsstätten, Gästebetten und die prozentuale Kapazitätsauslastung gegliedert nach Bade-, Kur-, Erholungsorten und sonstigen Gemeinden, nach Betriebsarten, Regionaleinheiten, Reisegebieten und nach Herkunftsländern. Dargestellt wird die Anzahl, die prozentuale Veränderung gegenüber dem Vorjahresmonat sowie die durchschnittliche Aufenthaltsdauer in Tagen.

Bestell-Nr. G 41 3 2003*)

Preis: 5,10 EUR (Jahresbezugspreis: 51,00 EUR)

Fachliche Auskünfte zu diesen Veröffentlichungen erteilen Ihnen gerne Anita Klein und Ursula Kuroczik unter Telefon-Nr. 0211 9449-2738 bzw. 0211 9449-3738.

Straßenverkehrsunfälle in Nordrhein-Westfalen – Vorläufige Ergebnisse

Inhalt: Dieser monatliche Schnellbericht enthält die ersten vorläufigen Zahlen von Straßenverkehrsunfällen und der dabei verunglückten Personen für Nordrhein-Westfalen und für die Regierungsbezirke nach Unfallkategorien. Dargestellt werden die monatlichen und die kumulierten Unfallzahlen, die Vorjahreszahlen und die prozentuale Veränderung gegenüber den Vorjahreszeiträumen.

Bestell-Nr. H 11 3 2003*)

Preis: 1,30 EUR (Jahresbezugspreis: 13,00 EUR)

Straßenverkehrsunfälle in Nordrhein-Westfalen

Inhalt: Der Monatsbericht enthält Ergebnisse von Straßenverkehrsunfällen und dabei Verunglückten in Nordrhein-Westfalen nach Unfallkategorien, nach Straßen-, Unfallarten, Unfalltypen, nach Tagesdatum, Ortslage, Art der Verkehrsbeteiligung, Unfallursachen und nach Fehlverhalten der Fahrzeugführer sowie die Anzahl der Verunglückten nach der Schwere der Verletzung, Altersgruppen und Geschlecht. Dargestellt werden die monatlichen und die kumulierten Zahlen, die Vorjahresergebnisse und die prozentuale Veränderung gegenüber den Vorjahreszeiträumen. Auf Gemeindeebene sind Ergebnisse nach Ortslage und Unfallkategorien enthalten.

Bestell-Nr. H 12 3 2003*)

Preis: 4,40 EUR (Jahresbezugspreis: 44,00 EUR)

Fachliche Auskünfte zu diesen Veröffentlichungen erteilen Ihnen gerne Petra Focks und Jörg Möller unter Telefon-Nr. 0211 9449-3737 bzw. 0211 9449-2737.

*) Bei Bestellungen bitte gewünschten Monat / Vierteljahr angeben (01 = Januar; 02 = Februar usw. bzw. 41 = 1. Vierteljahr; 42 = 2. Vierteljahr usw.)