



Gäste und Übernachtungen im Reiseverkehr Nordrhein-Westfalens

März 2003

Herausgegeben vom
Landesamt für Datenverarbeitung und Statistik Nordrhein-Westfalen
Mauerstraße 51, 40476 Düsseldorf • Postfach 10 11 05, 40002 Düsseldorf
Telefon 0211 9449-01 • Telefax 0211 442006
Internet: <http://www.lids.nrw.de>
E-Mail: poststelle@lds.nrw.de

Erschienen im Juli 2003

Preis dieser Ausgabe:
5,10 EUR (Jahresbezugspreis 51,00 EUR)

© Landesamt für Datenverarbeitung und Statistik NRW, Düsseldorf, 2003
Für nicht gewerbliche Zwecke sind Vervielfältigung und unentgeltliche Verbreitung, auch auszugsweise, mit Quellenangabe gestattet. Die Verbreitung, auch auszugsweise, über elektronische Systeme/Datenträger bedarf der vorherigen Zustimmung. Alle übrigen Rechte bleiben vorbehalten.

Inhalt

	Seite
Vorbemerkungen	5
 Tabellenteil	
1. Entwicklung der Ankünfte und Übernachtungen	9
2. Kapazität und Leistung der Beherbergungsstätten nach	
2.1 Verwaltungsbezirken	10
2.2 Gemeindegruppen und Betriebsarten	24
2.3 Reisegebieten und Betriebsarten	28
2.4 Reisegebieten und Herkunftsländern	32
3. Leistung der Beherbergungsstätten nach	
3.1 Verwaltungsbezirken	44
3.2 Gemeindegruppen und Betriebsarten	58
3.3 Reisegebieten und Betriebsarten	62
3.4 Reisegebieten und Herkunftsländern	66
4. Leistung der Campingplätze nach Herkunftsländern	78
 Karte	
Reisegebiete in Nordrhein-Westfalen	83
Übersicht über die neuen Reisegebiete / Regionen in Nordrhein-Westfalen	85
 Karte	
Kur- und Erholungsorte in Nordrhein-Westfalen	89
Verzeichnis der Kurorte und Erholungsorte in Nordrhein-Westfalen	91
 Veröffentlichungen	 93

Vorbemerkungen

Neues Merkmal: Die Zimmerauslastung

Ab Januar 2003 gibt es in der Beherbergungsstatistik für die Betriebe der klassischen Hotellerie (das sind die Hotels, die Gasthöfe, die Pensionen und die Hotels garni) ein neues Merkmal, welches präziser als es bisher durch die Bettenauslastung geschah, die Auslastung eines Betriebes wiedergibt, die sog. Zimmerauslastung. Sie berechnet sich nach der Anzahl der täglich belegten Zimmer – unabhängig von der Zahl der Personen –, addiert über den gesamten Monat. Die so ermittelte Anzahl der belegten „Zimmertage“ zum Verhältnis der Anzahl der angebotenen „Zimmertage“ ergibt die durchschnittliche Belegung der Gästezimmer. Unter Zimmertage versteht man die im Monat an einem Tag belegten bzw. angebotenen Gästezimmer. Als ein Zimmer wird auch ein Appartement oder eine Wohnung gezählt.

Zusammen mit der durchschnittlichen Auslastung der angebotenen Betten erhält der Nutzer ein sehr gutes Maß für die allgemeine Auslastung der Beherbergungsstätten.

Reisegebiete in Nordrhein-Westfalen

Ab Januar 2000 wurden die nordrhein-westfälischen Reisegebiete neu festgelegt. Statt bisher neun Reisegebiete ist das Land jetzt in elf touristische Regionen eingeteilt. Eine grafische Darstellung der neuen Regionen und die Zuordnung der kreisfreien Städte und Kreise befinden sich am Ende des Berichtes.

Prädikatisierte Orte in NRW

Die Zahl der prädikatisierten Orte in Nordrhein-Westfalen beträgt zur Zeit 68. Darunter befinden sich 9 Mineral-, Moor-, Sole- und Thermalbäder, 3 Heilklimatische Kurorte, 8 Kneippkurorte, 4 Kneippheilbäder, 18 Luftkurorte und 26 Erholungsorte. Eine Übersicht der Lage dieser Orte finden Sie ebenfalls am Ende des Berichtes.

Gäste und Übernachtungen im Reiseverkehr NRW's

Die vorliegenden Monatsergebnisse enthalten vorläufige Zahlen. In der Regel weichen aber die endgültigen Ergebnisse nur geringfügig davon ab. In den aufsummierten Teiljahresergebnissen im zweiten Teil des Berichtes fließen jeweils nachträgliche Meldungen von Beherbergungsbetrieben ein, so dass diese Ergebnisse im Laufes des Jahres beständiger werden.

Die Rechtsgrundlage dieser Erhebung ist das Gesetz zur Neuordnung der Statistik über die Beherbergung im Reiseverkehr vom 22. Mai 2002 (BGBl. I S. 1642). Nach § 3 dieses Gesetzes werden nur Beherbergungsstätten in die Erhebung einbezogen, die gleichzeitig mehr als acht Gäste vorübergehend beherbergen können.

Zur Zeit gibt es in Nordrhein-Westfalen acht Gemeinden (von 396), die keine Beherbergungsstätte mit mehr als acht Betten haben und deshalb nicht in die Erhebung einbezogen sind.

Zeichenerklärung

(nach DIN 55 301)

- 0 weniger als die Hälfte von 1 in der letzten besetzten Stelle, jedoch mehr als nichts
- nichts vorhanden (genau null)
- . Zahlenwert unbekannt oder geheim zu halten
- x Tabellenfach gesperrt, weil Aussage nicht sinnvoll
- . . . Angabe fällt später an

Hinweis

Abweichungen in den Summen ergeben sich aus dem Runden der Einzelwerte.

Eventuelle Abweichungen der Monatswerte in *Tabelle 1* gegenüber den Monatswerten vorangegangener Statistischer Berichte ergeben sich durch Nachmeldungen.

Tabellenteil

1. Entwicklung der Ankünfte und Übernachtungen

Zeitraum	Ankünfte		Übernachtungen		Ankünfte		Übernachtungen	
	aller Gäste	ausländischer Gäste	aller Gäste	ausländischer Gäste	aller Gäste	ausländischer Gäste	aller Gäste	ausländischer Gäste
	Anzahl				Veränderungen zum Vorjahresmonat in %			
2002 Januar	1 047 417	194 052	2 599 021	458 993	+4,3	+5,0	+2,2	+4,9
Februar	1 062 153	197 857	2 648 701	494 380	+2,1	+0,6	+1,7	+3,8
März	1 155 759	200 087	2 943 325	479 510	-7,1	-8,9	-3,4	-8,0
April	1 220 328	223 669	3 055 171	527 288	+12,5	+25,5	+6,1	+35,9
Mai	1 261 219	191 428	3 134 407	429 864	-9,5	-13,7	-8,8	-13,8
Juni	1 296 718	200 948	3 228 334	434 999	+0,4	+4,8	+1,5	+5,5
Juli	1 177 621	228 041	3 214 532	549 247	+9,5	+6,1	+3,8	+4,7
August	1 130 357	226 823	3 179 490	552 840	-8,7	+2,1	-7,0	-1,0
September	1 415 838	242 527	3 521 358	565 672	-3,0	+4,5	-4,1	+4,6
Oktober	1 354 175	238 908	3 466 862	538 011	-2,3	-3,6	-4,6	-12,0
November	1 279 741	202 648	2 954 171	438 470	-1,1	+2,4	-2,2	-0,4
Dezember	971 880	186 020	2 390 212	403 430	-0,2	+8,1	-2,2	+2,8
2003 Januar	983 987	193 678	2 419 927	445 804	-6,1	-0,2	-6,9	-2,9
Februar	1 020 675	180 841	2 453 366	420 453	-3,9	-8,6	-7,4	-15,0
März	1 196 945	216 083	2 956 185	517 112	+3,6	+8,0	+0,4	+7,8
April
Mai
Juni
Juli
August
September
Oktober
November
Dezember

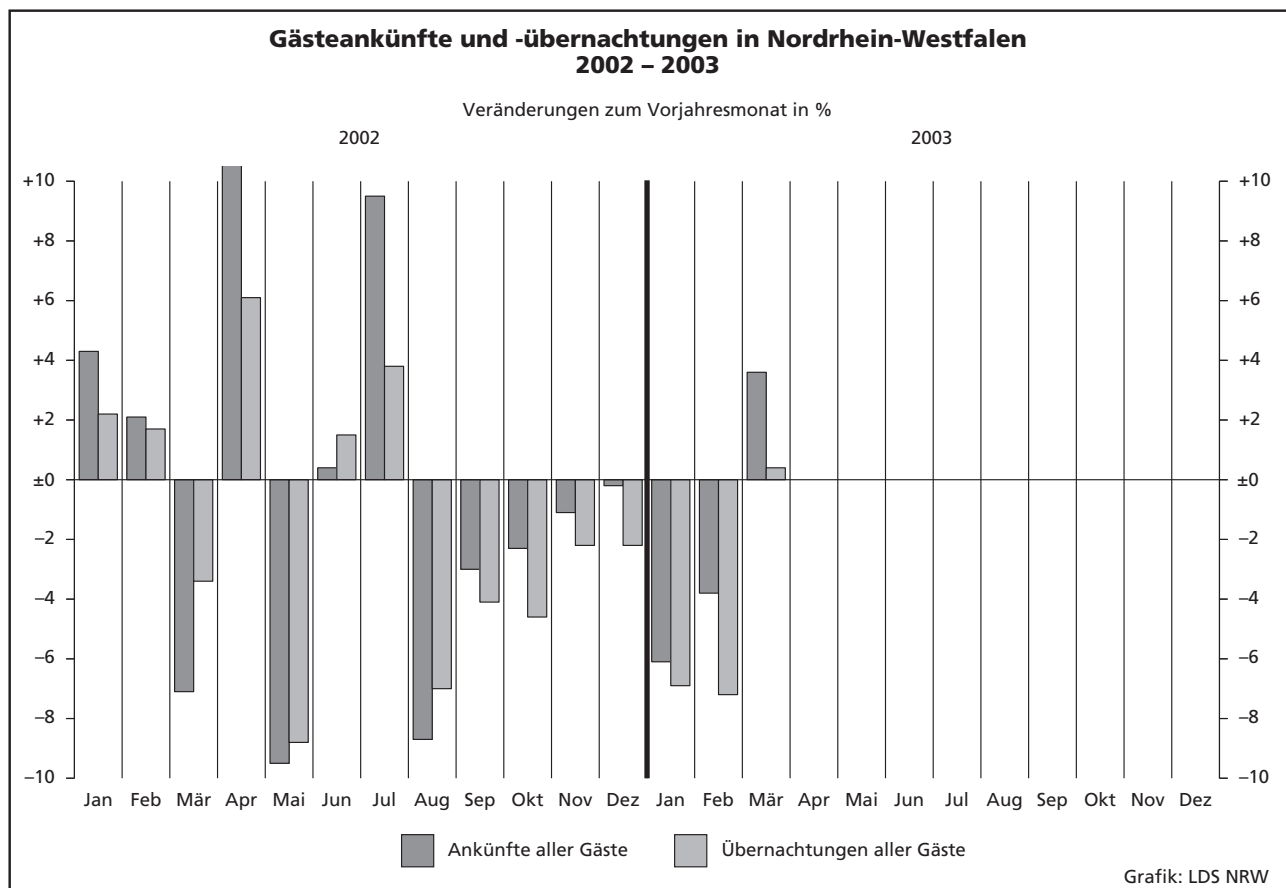

2.1 Kapazität und Leistung der Beherber

März

Amtliche Schlüsselnummer	Verwaltungsbezirk	Betriebe		Gästezimmer ²⁾			Betten		
		geöffnete	Veränderung ¹⁾	angebotene	Veränderung ¹⁾	mittlere Auslastung ³⁾	angebotene	Veränderung ¹⁾	mittlere Auslastung ⁴⁾
111 000	Kreisfreie Städte								
112 000	Düsseldorf	201	-2,0	9 752	.	59,3	16 371	+1,1	45,0
113 000	Duisburg	49	-2,0	1 248	.	41,4	2 616	-3,0	31,3
114 000	Essen	82	-1,2	3 071	.	51,1	6 189	+0,5	43,8
116 000	Krefeld	28	-	859	.	50,8	1 726	+4,5	33,0
117 000	Mönchengladbach	35	-2,8	1 062	.	43,3	1 856	-0,6	32,4
119 000	Mülheim an der Ruhr	28	-	671	.	34,0	1 430	+1,5	26,9
120 000	Oberhausen	21	+5,0	768	.	47,2	1 339	+2,4	35,6
122 000	Remscheid	20	-	528	.	47,1	935	-0,7	34,0
124 000	Solingen	28	-3,4	596	.	36,4	1 309	-1,7	30,6
	Wuppertal	41	+2,5	1 110	.	47,5	2 624	-0,8	32,8
154 000	Kreis Kleve	103	-1,0	1 993	.	37,1	5 160	+1,6	30,0
154 004	Bedburg-Hau	4	-	34	.	4,5	60	+1,7	3,7
154 008	Emmerich am Rhein, Stadt	11	-8,3	155	.	25,7	340	+5,3	18,7
154 012	Geldern, Stadt	9	-	138	.	36,7	477	+0,4	46,5
154 016	Goch, Stadt	6	-	152	.	36,4	269	-2,9	26,3
154 020	Issum	-	-	-	.	-	-	-	-
154 024	Kalkar, Stadt	5	-	493	.	.	1 005	+1,2	.
154 028	Kerken	4	-	29	.	23,6	124	-11,4	29,0
154 032	Kevelaer, Stadt	22	+10,0	299	.	17,0	761	+8,4	14,2
154 036	Kleve, Stadt	10	-	342	.	60,0	924	-	30,2
154 040	Kranenburg	8	-11,1	42	.	21,6	347	-2,5	40,0
154 044	Rees, Stadt	9	+12,5	124	.	15,5	241	+7,1	11,4
154 048	Rheurd	4	-20,0	16	.	11,9	145	-8,2	15,7
154 052	Straelen, Stadt	4	-	74	.	47,5	266	+24,3	36,6
154 056	Uedem	2	-	57	.	.	107	-	.
154 060	Wachtendonk	2	-	15	.	.	34	-	.
154 064	Weeze	3	-25,0	23	.	.	60	-33,3	.
158 000	Kreis Mettmann	110	+2,8	3 465	.	47,5	6 992	+3,9	34,0
158 004	Erkrath, Stadt	10	-	231	.	39,0	395	+4,5	26,8
158 008	Haan, Stadt	7	-	200	.	42,1	511	-1,9	35,9
158 012	Heiligenhaus, Stadt	6	-	115	.	35,8	216	-6,1	24,4
158 016	Hilden, Stadt	12	+9,1	428	.	51,3	887	+6,5	39,6
158 020	Langenfeld (Rhld.), Stadt	9	-	193	.	48,8	354	+0,6	35,0
158 024	Mettmann, Stadt	10	+11,1	430	.	45,3	1 023	+0,9	29,2
158 026	Monheim am Rhein, Stadt	9	-	302	.	25,7	482	-	19,9
158 028	Ratingen, Stadt	31	+3,3	1 352	.	54,5	2 480	+8,8	39,7
158 032	Velbert, Stadt	13	-7,1	182	.	54,0	589	-2,5	29,1
158 036	Wülfrath, Stadt	3	+50,0	32	.	22,5	55	+61,8	16,4
162 000	Kreis Neuss	81	-3,6	2 763	.	45,9	5 243	+2,4	33,3
162 004	Dormagen, Stadt	17	-5,6	389	.	43,5	590	-2,8	35,1
162 008	Grevenbroich, Stadt	6	-14,3	211	.	51,0	358	-2,5	37,8
162 012	Jüchen	1	-50,0	9	.	.	16	-63,6	.
162 016	Kaarst, Stadt	8	-	341	.	45,8	545	-	31,0
162 020	Korschenbroich, Stadt	5	-	62	.	.	86	-8,5	.
162 022	Meerbusch, Stadt	13	-7,1	338	.	37,8	640	+12,5	24,4
162 024	Neuss, Stadt	26	+4,0	1 354	.	50,2	2 912	+3,7	35,7
162 028	Rommerskirchen	5	-	59	.	28,4	96	+15,7	24,2
166 000	Kreis Viersen	65	+1,6	1 004	.	37,0	2 597	-2,3	27,7
166 004	Brüggen	5	-	104	.	28,7	341	-1,4	19,1
166 008	Grefrath	2	-	97	.	.	181	-	.
166 012	Kempfen, Stadt	6	-	88	.	43,0	140	-	36,0
166 016	Nettetal, Stadt	15	-	153	.	38,5	954	-5,9	31,8
166 020	Niederkrüchten	5	-	57	.	22,7	101	+2,0	17,3
166 024	Schwalmtal	5	+25,0	37	.	33,2	67	+19,6	23,9
166 028	Tönisvorst, Stadt	5	-	59	.	.	102	-	.
166 032	Viersen, Stadt	13	-	166	.	32,0	277	-2,5	25,1
166 036	Willich, Stadt	9	-	243	.	43,9	434	-0,5	28,4
170 000	Kreis Wesel	91	-3,2	1 946	.	35,1	3 896	-1,0	26,2
170 004	Alpen	1	-	10	.	.	20	-	.
170 008	Dinslaken, Stadt	9	-10,0	161	.	33,6	316	-9,5	28,6
170 012	Hamminkeln, Stadt	8	-	106	.	39,2	253	+1,6	34,0
170 016	Hünxe	2	-	40	.	.	78	-	.

1) Veränderung gegenüber dem Vorjahresmonat in % - 2) es werden nur die Gästezimmer der Betriebe der klassischen Hotellerie gezählt; ein Appartement Auslastung = (Übernachtungen / angebotene Bettentage) * 100 - 5) mittlere Aufenthaltsdauer (in Tagen) = Übernachtungen / Ankünfte

gungsstätten nach Verwaltungsbezirken

2003

Ankünfte				Übernachtungen				Mittlere Aufenthaltsdauer ⁵⁾		Amtliche Schlüsselnummer
aller Gäste	Veränderung ¹⁾	ausländischer Gäste	Veränderung ¹⁾	aller Gäste	Veränderung ¹⁾	ausländischer Gäste	Veränderung ¹⁾	aller Gäste	ausländischer Gäste	
118 372	+3,2	44 655	+1,6	228 212	-0,4	98 439	-3,3	1,9	2,2	111 000
13 106	+1,5	1 911	-10,5	25 318	-5,1	3 942	-16,4	1,9	2,1	112 000
35 949	+7,6	5 251	+19,9	83 902	+1,3	13 119	+19,7	2,3	2,5	113 000
9 582	-12,4	2 120	+18,8	17 640	-13,0	4 706	+20,5	1,8	2,2	114 000
9 617	+2,7	1 668	+3,3	18 614	+7,2	3 968	+12,1	1,9	2,4	116 000
5 928	-14,1	619	-2,7	11 907	-9,5	1 618	-12,3	2,0	2,6	117 000
7 461	-6,9	879	+42,0	14 697	+5,2	1 863	+47,0	2,0	2,1	119 000
6 284	+23,4	1 208	+2,1	9 844	+11,0	2 112	-3,5	1,6	1,7	120 000
5 704	+9,1	1 063	+41,2	12 415	+8,5	2 796	+29,7	2,2	2,6	122 000
12 006	-3,8	1 772	-23,8	26 575	-10,2	4 221	-30,7	2,2	2,4	124 000
22 874	-0,5	3 947	+32,6	47 790	-1,7	8 662	+39,4	2,1	2,2	154 000
46	-63,5	2	+100,0	64	-75,6	2	-84,6	1,4	1,0	154 004
1 125	+22,1	274	+87,7	1 974	+11,1	404	+64,9	1,8	1,5	154 008
1 406	-12,8	104	+22,4	6 882	-9,3	155	-1,3	4,9	1,5	154 012
1 202	-4,8	53	+26,2	2 194	+0,5	98	+78,2	1,8	1,8	154 016
.	154 020
.	154 024
1 044	-0,7	36	+20,0	1 114	-28,5	36	.	1,1	1,0	154 028
1 854	-12,4	111	+14,4	3 275	-13,9	182	+1,1	1,8	1,6	154 032
4 449	+11,1	515	+24,7	8 661	+1,2	2 137	+0,7	1,9	4,1	154 036
1 961	+23,5	17	+240,0	4 298	+5,5	60	+185,7	2,2	3,5	154 040
541	-31,0	91	+82,0	852	-40,9	154	+51,0	1,6	1,7	154 044
489	-12,2	.	.	704	-41,7	.	.	1,4	.	154 048
1 574	+1,9	75	+23,0	3 015	-3,9	101	-14,4	1,9	1,3	154 052
.	154 056
.	154 060
.	154 064
36 747	+0,3	7 026	+12,0	73 609	-0,5	17 040	+8,8	2,0	2,4	158 000
1 623	+4,8	251	+9,1	3 281	-4,4	537	-18,1	2,0	2,1	158 004
2 513	+26,0	232	-27,3	5 685	+26,1	529	-24,2	2,3	2,3	158 008
843	-50,3	133	-24,0	1 634	-41,5	421	+23,5	1,9	3,2	158 012
5 652	+11,3	988	+40,5	10 886	+0,9	2 020	-6,7	1,9	2,0	158 016
2 077	+6,6	213	+30,7	3 842	+11,3	455	-20,9	1,8	2,1	158 020
4 925	-0,7	792	-3,1	9 255	-7,3	1 914	+13,5	1,9	2,4	158 024
1 364	-55,7	375	-8,5	2 974	-43,7	797	+8,0	2,2	2,1	158 026
14 960	+7,3	3 879	+18,4	30 489	+5,4	9 637	+16,5	2,0	2,5	158 028
2 619	+11,1	156	-13,8	5 284	+13,8	714	+35,5	2,0	4,6	158 032
171	+280,0	7	+133,3	279	+111,4	16	+128,6	1,6	2,3	158 036
25 830	+1,8	5 714	-4,9	54 032	-0,6	14 380	-9,8	2,1	2,5	162 000
2 896	+2,4	679	+88,1	6 412	+0,5	1 287	+14,5	2,2	1,9	162 004
1 371	-4,7	451	+70,2	4 193	-1,1	2 022	+31,6	3,1	4,5	162 008
.	162 012
2 654	-14,5	155	-74,3	5 234	-14,0	405	-73,8	2,0	2,6	162 016
.	162 020
2 870	+23,4	574	+13,2	4 840	+3,6	1 200	-10,3	1,7	2,1	162 022
15 498	+2,4	3 838	-9,1	32 204	+1,4	9 406	-8,3	2,1	2,5	162 024
316	+55,7	14	-30,0	721	+27,6	51	+37,8	2,3	3,6	162 028
10 253	+0,9	880	+26,8	22 028	-0,4	2 093	+37,8	2,1	2,4	166 000
1 177	-13,9	14	-70,8	2 023	-21,7	19	-75,3	1,7	1,4	166 004
.	166 008
625	+16,8	208	+197,1	1 289	+15,4	590	+198,0	2,1	2,8	166 012
4 167	+4,3	170	+109,9	9 417	-7,5	333	+117,6	2,3	2,0	166 016
282	+113,6	33	+230,0	497	+48,4	74	+131,3	1,8	2,2	166 020
246	+26,2	25	+78,6	497	+67,3	49	+81,5	2,0	2,0	166 024
.	166 028
1 300	+38,2	161	.	2 153	+22,7	277	-12,6	1,7	1,7	166 032
1 361	-20,5	221	+4,2	3 821	+0,3	584	+16,6	2,8	2,6	166 036
16 434	-0,4	1 929	-13,3	30 664	+2,3	3 853	-13,5	1,9	2,0	170 000
1 144	-1,9	110	+59,4	2 801	+0,8	191	+15,1	2,4	1,7	170 004
1 378	+51,4	54	+25,6	2 664	+67,3	68	-23,6	1,9	1,3	170 008
.	170 012
.	170 016

oder eine Wohnung zählt dabei wie ein Gästezimmer - 3) mittlere Auslastung = (belegte Zimmertage / angebotene Zimmertage) * 100 - 4) mittlere

Noch: 2.1 Kapazität und Leistung der Beherber

März

Amtliche Schlüsselnummer	Verwaltungsbezirk	Betriebe		Gästezimmer ²⁾			Betten		
		geöffnete	Veränderung ¹⁾	angebotene	Veränderung ¹⁾	mittlere Auslastung ³⁾	angebotene	Veränderung ¹⁾	mittlere Auslastung ⁴⁾
	Noch: Kreis Wesel								
170 020	Kamp-Lintfort, Stadt	8	-	161	.	26,7	248	+3,3	22,4
170 024	Moers, Stadt	14	-6,7	401	.	45,6	741	-3,3	33,6
170 028	Neukirchen-Vluyn, Stadt	3	-25,0	38	.	38,4	59	-61,9	32,9
170 032	Rheinberg, Stadt	5	+25,0	61	.	10,9	93	+12,0	9,6
170 036	Schermbek	10	-	256	.	31,7	571	+4,6	25,2
170 040	Sonsbeck	4	-20,0	10	.	8,1	110	-7,6	23,6
170 044	Voerde (Niederrhein), Stadt	5	-	118	.	21,1	211	-1,9	15,1
170 048	Wesel, Stadt	13	+8,3	422	.	39,6	852	+14,4	24,5
170 052	Xanten, Stadt	9	-10,0	162	.	28,2	344	-7,0	20,6
100 000	Reg.-Bez. Düsseldorf	983	-0,9	30 836	.	48,9	60 283	+0,9	36,4
	Kreisfreie Städte								
313 000	Aachen	58	+3,6	1 799	.	47,7	4 103	+2,3	43,7
314 000	Bonn	94	+2,2	3 665	.	48,5	7 162	-0,4	35,0
315 000	Köln	253	-0,8	12 818	.	58,9	23 141	+4,5	44,3
316 000	Leverkusen	24	+4,3	918	.	53,8	1 575	+2,9	36,6
354 000	Kreis Aachen	104	-5,5	1 503	.	29,8	3 972	-3,3	26,3
354 004	Alsdorf, Stadt	2	-	50	.	.	85	+7,6	.
354 008	Baesweiler, Stadt	2	-	17	.	.	58	-	.
354 012	Eschweiler, Stadt	13	-	189	.	30,0	318	-0,9	22,1
354 016	Herzogenrath, Stadt	6	-	55	.	25,2	152	-11,1	29,7
354 020	Monschau, Stadt	31	-3,1	382	.	34,3	1 229	+1,6	27,2
354 024	Roetgen	3	-	34	.	25,7	66	-1,5	17,9
354 028	Simmerath	32	-11,1	433	.	29,8	1 492	-6,2	29,3
354 032	Stolberg (Rhld.), Stadt	10	-	243	.	24,5	394	+0,3	21,5
354 036	Würselen, Stadt	5	-16,7	100	.	29,2	178	-17,6	20,6
358 000	Kreis Düren	80	-5,9	956	.	32,0	2 434	-3,5	19,6
358 004	Aldenhoven	1	-	8	.	.	15	-	.
358 008	Düren, Stadt	15	-	304	.	47,4	547	+4,8	29,8
358 012	Heimbach, Stadt	24	-4,0	191	.	9,9	561	-6,2	6,9
358 016	Hürtgenwald	7	-12,5	146	.	39,6	317	-7,3	27,1
358 020	Inden	2	-	23	.	.	44	-	.
358 024	Jülich, Stadt	6	-14,3	113	.	36,8	187	-9,7	27,5
358 028	Kreuzau	4	-	14	.	48,8	131	-	16,3
358 032	Langerwehe	1	-	5	.	-	10	-	-
358 036	Linnich, Stadt	2	-	17	.	.	29	-	.
358 040	Merzenich	-	-	-	-	-	-	-	-
358 044	Nideggen, Stadt	14	-12,5	110	.	15,8	527	-5,2	17,2
358 048	Niederzier	3	-	25	.	22,8	46	-2,1	16,7
358 052	Nörvenich	-	-	-	-	-	-	-	-
358 056	Titz	-	-	-	-	-	-	-	-
358 060	Vettweiß	1	-	-	.	.	20	-	.
362 000	Erftkreis	105	-	2 068	.	39,9	4 501	+6,3	32,5
362 004	Bedburg, Stadt	2	-	56	.	.	91	-7,1	.
362 008	Bergheim, Stadt	16	+6,7	202	.	27,8	371	+30,6	17,9
362 012	Brühl, Stadt	12	-20,0	340	.	34,7	656	-5,6	22,6
362 016	Elsdorf	4	-	41	.	.	69	-	.
362 020	Erftstadt, Stadt	10	-	78	.	17,8	245	+10,9	26,9
362 024	Frechen, Stadt	18	+20,0	483	.	45,8	858	+34,5	32,4
362 028	Hürth, Stadt	15	+7,1	375	.	49,2	1 299	+1,2	45,3
362 032	Kerpen, Stadt	9	-10,0	147	.	38,7	255	-5,6	28,5
362 036	Pulheim, Stadt	10	-9,1	226	.	47,4	361	-4,0	34,1
362 040	Wesseling, Stadt	9	-	120	.	33,3	296	-0,7	29,5
366 000	Kreis Euskirchen	145	+1,4	1 135	.	16,5	6 642	+1,4	26,3
366 004	Bad Münstereifel, Stadt	33	-	298	.	14,2	1 208	-3,1	19,9
366 008	Blankenheim	14	+7,7	115	.	10,5	605	-0,8	33,0
366 012	Dahlem	8	-	50	.	14,7	899	+0,2	15,3
366 016	Euskirchen, Stadt	14	-	157	.	30,2	404	-1,5	34,6
366 020	Hellenthal	15	-6,3	86	.	16,6	573	-5,9	34,7
366 024	Kall	15	-	77	.	9,7	474	-0,6	27,0
366 028	Mechernich, Stadt	13	+8,3	111	.	16,1	315	+19,3	20,4
366 032	Nettersheim	9	-	34	.	6,6	812	+3,3	51,0

Anmerkungen siehe Seite 10

gungsstätten nach Verwaltungsbezirken

2003

Ankünfte				Übernachtungen				Mittlere Aufenthaltsdauer ⁵⁾		Amtliche Schlüsselnummer
aller Gäste	Veränderung ¹⁾	ausländischer Gäste	Veränderung ¹⁾	aller Gäste	Veränderung ¹⁾	ausländischer Gäste	Veränderung ¹⁾	aller Gäste	ausländischer Gäste	
783	+26,3	143	+37,5	1 719	+39,6	384	+32,4	2,2	2,7	170 020
4 479	+1,2	670	-17,2	7 729	+1,7	1 313	-17,5	1,7	2,0	170 024
327	-35,4	15	-54,5	601	-17,2	42	-27,6	1,8	2,8	170 028
119	+80,3	6	+100,0	228	+72,7	9	+80,0	1,9	1,5	170 032
2 514	-14,4	241	-45,1	4 428	-12,9	486	-33,0	1,8	2,0	170 036
311	-3,7	4	-55,6	804	-19,8	5	-72,2	2,6	1,3	170 040
475	-3,3	31	-56,3	979	-24,5	45	-89,5	2,1	1,5	170 044
2 996	-14,6	315	-15,3	5 745	-4,6	812	+8,1	1,9	2,6	170 048
1 328	+20,3	173	+9,5	2 199	+23,5	301	+43,3	1,7	1,7	170 052
336 147	+1,6	80 642	+4,0	677 247	-0,7	182 812	+0,3	2,0	2,3	100 000
25 338	+14,5	5 506	+15,7	55 638	+7,1	10 843	+4,8	2,2	2,0	313 000
40 958	-0,4	6 869	+9,2	77 729	-5,6	16 628	+9,5	1,9	2,4	314 000
161 390	+9,6	47 962	+14,8	317 549	+17,9	109 766	+18,9	2,0	2,3	315 000
10 789	+8,8	2 914	-2,5	17 798	-2,0	5 444	-4,5	1,6	1,9	316 000
12 850	+4,6	2 225	-6,3	31 997	-4,7	4 818	-20,2	2,5	2,2	354 000
.	354 004
.	354 008
1 020	+3,2	217	+17,9	2 180	-25,3	401	-65,3	2,1	1,8	354 012
727	+9,8	20	-63,6	1 398	-21,1	32	-83,4	1,9	1,6	354 016
4 261	+17,1	943	+3,2	10 195	-2,2	1 926	+6,9	2,4	2,0	354 020
188	-32,1	39	+56,0	366	-28,1	76	+130,3	1,9	1,9	354 024
4 063	+7,5	581	-15,6	13 265	+10,2	1 534	-6,5	3,3	2,6	354 028
1 492	-6,6	292	-12,3	2 626	-31,3	616	-31,9	1,8	2,1	354 032
593	-19,3	110	-13,4	1 117	-10,0	191	-15,5	1,9	1,7	354 036
7 483	-12,6	1 141	+11,6	14 772	-20,1	2 368	-23,7	2,0	2,1	358 000
.	358 004
2 848	-18,1	300	-17,4	5 048	-23,3	713	-50,8	1,8	2,4	358 008
602	+9,1	99	+16,5	1 206	-19,3	242	-1,6	2,0	2,4	358 012
1 402	+10,0	322	+29,8	2 664	-1,8	641	+13,9	1,9	2,0	358 016
.	358 020
642	-16,8	174	+22,5	1 595	-10,4	365	-5,4	2,5	2,1	358 024
204	-51,0	4	-55,6	663	-43,3	23	-42,5	3,3	5,8	358 028
-	-	-	-	-	-	-	-	-	-	358 032
.	358 036
.	358 040
1 424	-17,3	233	+38,7	2 804	-29,6	346	-8,9	2,0	1,5	358 044
72	+14,3	-	-	238	+11,2	-	-	3,3	-	358 048
-	-	-	-	-	-	-	-	-	-	358 052
-	-	-	-	-	-	-	-	-	-	358 056
.	358 060
21 750	+3,7	3 573	-8,6	45 223	-9,8	7 728	-28,5	2,1	2,2	362 000
.	362 004
979	-0,4	106	-4,5	2 058	-3,9	244	-23,8	2,1	2,3	362 008
2 341	-14,0	564	-5,1	4 588	-11,1	1 020	-4,9	2,0	1,8	362 012
.	362 016
714	+13,2	82	+7,9	2 041	-1,9	437	+3,1	2,9	5,3	362 020
3 876	+16,1	350	-23,6	8 608	+34,0	745	-16,7	2,2	2,1	362 024
8 907	+14,2	1 987	-8,6	18 261	-22,8	4 356	-36,8	2,1	2,2	362 028
1 228	-23,2	130	-23,5	2 097	-33,7	251	-47,9	1,7	1,9	362 032
1 816	+4,2	187	-12,6	3 813	+7,0	365	-31,5	2,1	2,0	362 036
1 256	-15,6	78	+47,2	2 710	-3,5	173	+69,6	2,2	2,2	362 040
17 630	+4,3	864	-10,4	53 592	-2,4	2 437	-17,0	3,0	2,8	366 000
3 061	-3,2	80	-5,9	7 407	-10,2	164	+1,2	2,4	2,1	366 004
2 550	+9,4	61	-33,0	6 044	+17,7	118	-32,2	2,4	1,9	366 008
1 593	-18,4	48	+200,0	4 272	-30,1	77	+113,9	2,7	1,6	366 012
2 132	+19,6	163	-18,9	4 338	-4,0	411	-23,9	2,0	2,5	366 016
2 302	+2,1	97	-19,8	5 986	-4,3	264	-15,7	2,6	2,7	366 020
1 742	+26,0	88	+144,4	3 886	+29,1	183	+92,6	2,2	2,1	366 024
586	-0,3	10	+11,1	1 872	+20,2	23	-23,3	3,2	2,3	366 028
1 794	+26,7	7	-	12 837	+4,0	103	-16,9	7,2	14,7	366 032

Noch: 2.1 Kapazität und Leistung der Beherber

März

Amtliche Schlüsselnummer	Verwaltungsbezirk	Betriebe		Gästezimmer ²⁾			Betten		
		geöffnete	Veränderung ¹⁾	angebotene	Veränderung ¹⁾	mittlere Auslastung ³⁾	angebotene	Veränderung ¹⁾	mittlere Auslastung ⁴⁾
	Noch: Kreis Euskirchen								
366 036	Schleiden, Stadt	17	+6,3	171	.	16,1	1 186	+9,8	13,3
366 040	Weilerswist	3	-	26	.	12,9	53	+8,2	8,3
366 044	Zülpich, Stadt	4	-	10	.	42,3	113	-8,1	56,8
370 000	Kreis Heinsberg	43	-2,3	630	.	33,8	1 256	-1,6	26,1
370 004	Erkelenz, Stadt	7	-	94	.	39,0	201	-	32,0
370 008	Gangelt	1	-	5	.	.	9	-	.
370 012	Geilenkirchen, Stadt	5	-	96	.	45,3	199	-	30,7
370 016	Heinsberg, Stadt	4	-	48	.	39,9	83	-	29,7
370 020	Hückelhoven, Stadt	5	-	108	.	22,0	179	+1,1	21,3
370 024	Selfkant	-	-	-	-	-	-	-	-
370 028	Übach-Palenberg, Stadt	3	-	59	.	.	103	-	.
370 032	Waldfeucht	1	-	10	.	.	18	-10,0	.
370 036	Wassenberg, Stadt	8	-	97	.	36,8	159	+0,6	26,7
370 040	Wegberg, Stadt	9	-10,0	113	.	29,5	305	-6,4	21,7
374 000	Oberbergischer Kreis	134	-2,2	1 491	.	30,8	6 475	-3,2	37,7
374 004	Bergneustadt, Stadt	9	-	37	.	28,2	510	-	28,3
374 008	Engelskirchen	8	-	70	.	.	331	-0,9	.
374 012	Gummersbach, Stadt	22	-	386	.	30,5	1 006	-3,4	24,1
374 016	Hückeswagen, Stadt	5	-	41	.	35,0	204	+0,5	29,4
374 020	Lindlar	12	-7,7	87	.	14,2	477	-1,4	31,5
374 024	Marienheide	9	-10,0	74	.	31,7	535	-5,8	32,1
374 028	Morsbach	3	-	47	.	.	250	-1,2	.
374 032	Nümbrecht	12	-	230	.	55,5	1 012	+0,4	54,8
374 036	Radevormwald, Stadt	9	-	47	.	24,5	537	+0,4	45,5
374 040	Reichshof	18	+12,5	179	.	17,1	695	+8,9	49,1
374 044	Waldbrohl, Stadt	5	-16,7	15	.	30,5	229	-14,2	29,5
374 048	Wiehl, Stadt	10	-16,7	172	.	28,0	340	-32,4	18,4
374 052	Wipperfürth, Stadt	12	-	106	.	30,1	349	+1,7	27,8
378 000	Rhein.-Berg.-Kreis	82	+3,8	1 208	.	37,2	3 826	-0,8	35,3
378 004	Bergisch Gladbach, Stadt	25	+8,7	499	.	43,8	1 492	+2,2	40,5
378 008	Burscheid, Stadt	5	-	91	.	46,8	150	-	35,8
378 012	Kürten	9	-	109	.	37,6	225	+16,6	29,5
378 016	Leichlingen (Rhld.), Stadt	9	-10,0	86	.	27,9	482	-22,1	52,7
378 020	Odenthal	6	-14,3	86	.	45,9	219	-11,3	26,4
378 024	Overath, Stadt	11	+10,0	164	.	26,3	366	+4,6	17,6
378 028	Rösrath, Stadt	5	+66,7	44	.	20,0	281	+23,8	31,2
378 032	Wermelskirchen, Stadt	12	-	129	.	24,6	611	-	26,2
382 000	Rhein-Sieg-Kreis	186	-2,1	3 862	.	39,2	9 207	-0,1	31,8
382 004	Alfter	3	-	58	.	33,1	105	-	23,7
382 008	Bad Honnef, Stadt	19	-5,0	408	.	50,6	1 399	-0,9	39,0
382 012	Bornheim, Stadt	14	-	188	.	35,3	417	+1,0	25,7
382 016	Eitorf	6	-	155	.	33,3	281	+3,7	22,7
382 020	Hennef (Sieg), Stadt	17	-	336	.	18,3	1 247	-1,0	38,4
382 024	Königswinter, Stadt	32	-3,0	703	.	44,8	1 875	+2,2	33,2
382 028	Lohmar, Stadt	13	-	176	.	24,7	318	+1,0	17,8
382 032	Meckenheim, Stadt	4	-20,0	78	.	56,1	175	-7,9	31,2
382 036	Much	4	-	135	.	.	259	-	.
382 040	Neunkirchen-Seelscheid	2	-	26	.	.	48	-	.
382 044	Niederkassel, Stadt	8	-	126	.	31,1	217	-	22,8
382 048	Rheinbach, Stadt	6	+20,0	120	.	20,1	162	+20,9	17,2
382 052	Ruppichteroth	4	+33,3	99	.	48,9	255	+35,6	26,6
382 056	Sankt Augustin, Stadt	6	-	151	.	49,0	257	-1,2	35,2
382 060	Siegburg, Stadt	13	-7,1	340	.	40,0	552	-0,9	34,8
382 064	Swisttal	3	-	56	.	28,9	97	-	25,0
382 068	Troisdorf, Stadt	12	-	448	.	48,7	723	+0,6	37,3
382 072	Wachtberg	5	-	141	.	31,6	261	-	21,4
382 076	Windeck	15	-11,8	118	.	15,2	559	-17,2	16,3
300 000	Reg.-Bez. Köln	1 308	-0,8	32 053	.	47,1	74 294	+1,3	36,3
	Kreisfreie Städte								
512 000	Böttrop	14	-6,7	308	.	36,4	501	-9,4	25,2
513 000	Gelsenkirchen	16	+6,7	593	.	39,4	1 037	+6,6	28,9
515 000	Münster	83	-	2 175	.	47,0	6 977	-1,5	43,3

Anmerkungen siehe Seite 10

gungsstätten nach Verwaltungsbezirken

2003

Ankünfte				Übernachtungen				Mittlere Aufenthaltsdauer ⁵⁾		Amtliche Schlüsselnummer
aller Gäste	Veränderung ¹⁾	ausländischer Gäste	Veränderung ¹⁾	aller Gäste	Veränderung ¹⁾	ausländischer Gäste	Veränderung ¹⁾	aller Gäste	ausländischer Gäste	
1 528	-8,8	266	-24,6	4 834	-7,3	981	-26,4	3,2	3,7	366 036
69	-28,1	12	-	137	-38,3	16	-11,1	2,0	1,3	366 040
273	+2,6	32	-3,0	1 979	-14,1	97	-12,6	7,2	3,0	366 044
4 423	-5,8	1 003	+12,8	9 883	-7,4	3 014	-7,5	2,2	3,0	370 000
847	-12,6	145	-12,7	1 995	-6,6	423	+7,1	2,4	2,9	370 004
.	370 008
645	+47,6	328	+34,4	1 891	-6,8	1 097	-26,9	2,9	3,3	370 012
456	+22,9	100	+8,7	764	+2,7	234	-13,0	1,7	2,3	370 016
627	-11,4	182	+43,3	1 180	-28,0	610	+22,5	1,9	3,4	370 020
-	-	-	-	-	-	-	-	-	-	370 024
.	370 028
.	370 032
553	-12,4	17	-60,5	1 180	+9,1	67	-33,7	2,1	3,9	370 036
858	-31,7	65	-55,5	1 958	-21,2	207	-37,7	2,3	3,2	370 040
22 934	+10,1	1 429	+5,5	75 355	+6,3	3 655	-4,2	3,3	2,6	374 000
1 236	+79,1	135	+419,2	4 479	+22,2	272	+78,9	3,6	2,0	374 004
.	374 008
3 446	-6,3	501	-19,6	7 507	-9,1	1 465	-11,2	2,2	2,9	374 012
969	-1,9	96	-7,7	1 862	-0,7	217	-11,1	1,9	2,3	374 016
1 518	+8,3	14	-62,2	4 567	+44,7	33	-80,9	3,0	2,4	374 020
2 568	+5,7	237	+94,3	5 331	+2,0	702	+101,1	2,1	3,0	374 024
.	374 028
4 208	+9,0	46	-43,9	17 183	+5,0	87	-59,5	4,1	1,9	374 032
3 050	+36,5	39	-15,2	7 570	+31,9	74	-1,3	2,5	1,9	374 036
1 367	+34,3	31	-26,2	10 568	+6,6	104	-39,5	7,7	3,4	374 040
653	-7,0	-	-	2 091	-7,8	2	x	3,2	-	374 044
1 069	-33,1	156	+67,7	1 943	-39,6	360	+10,8	1,8	2,3	374 048
1 404	+28,3	88	-8,3	2 895	+14,0	156	-38,1	2,1	1,8	374 052
16 255	+0,5	1 920	+11,6	41 793	+1,9	4 168	+7,3	2,6	2,2	378 000
8 194	+2,4	917	-5,5	18 749	+17,0	1 960	+14,1	2,3	2,1	378 004
629	+16,1	218	+9,0	1 667	+49,9	619	+14,4	2,7	2,8	378 008
638	+37,5	211	+99,1	2 061	+37,9	371	-19,2	3,2	1,8	378 012
931	-40,1	76	-20,8	7 870	-19,4	192	-46,7	8,5	2,5	378 016
1 045	+3,1	130	+28,7	1 792	-15,2	253	-22,6	1,7	1,9	378 020
820	+7,6	143	+186,0	1 992	-15,0	331	+259,8	2,4	2,3	378 024
1 371	+31,3	142	+77,5	2 699	-4,4	270	+112,6	2,0	1,9	378 028
2 627	-5,6	83	-29,1	4 963	-7,0	172	-34,1	1,9	2,1	378 032
38 950	+1,2	5 077	+6,8	89 439	-0,7	11 745	+7,2	2,3	2,3	382 000
404	+74,9	20	+150,0	736	+4,2	63	+270,6	1,8	3,2	382 004
7 433	-1,2	554	-22,4	16 902	-0,1	1 551	-7,6	2,3	2,8	382 008
1 364	+6,4	74	-25,3	3 328	+1,4	277	-44,9	2,4	3,7	382 012
909	+38,4	132	x	1 980	+20,4	611	x	2,2	4,6	382 016
3 148	+12,1	199	+37,2	14 828	+5,0	758	+35,1	4,7	3,8	382 020
8 595	+13,7	1 149	+39,4	19 305	+13,6	2 693	+51,5	2,2	2,3	382 024
1 126	+17,4	105	-4,5	1 752	+7,7	233	+0,9	1,6	2,2	382 028
720	+4,8	173	-15,2	1 692	+2,3	326	-26,4	2,4	1,9	382 032
.	382 036
.	382 040
839	+1,6	77	-22,2	1 536	-0,1	142	-34,3	1,8	1,8	382 044
416	-38,7	2	-71,4	865	-25,8	3	-62,5	2,1	1,5	382 048
1 180	+24,7	43	-54,3	2 100	+25,1	98	-48,7	1,8	2,3	382 052
1 268	+18,9	61	-48,7	2 803	-2,0	144	-49,8	2,2	2,4	382 056
2 749	-6,9	655	-17,4	4 594	-11,4	1 226	-26,3	1,7	1,9	382 060
422	+34,8	25	+25,0	753	+27,6	46	+21,1	1,8	1,8	382 064
4 849	-14,1	1 560	+19,2	8 357	-12,5	2 832	-1,9	1,7	1,8	382 068
783	-32,9	70	+1,4	1 673	-34,9	180	+23,3	2,1	2,6	382 072
1 179	-20,4	51	+183,3	2 828	-39,7	211	+210,3	2,4	4,1	382 076
380 750	+5,9	80 483	+10,6	830 768	+4,9	182 614	+8,5	2,2	2,3	300 000
2 118	-32,4	492	-25,8	3 916	-23,8	940	-7,4	1,8	1,9	512 000
4 536	-25,7	755	+13,2	9 290	-7,5	1 707	+19,7	2,0	2,3	513 000
34 506	+2,7	2 370	-1,1	93 712	+8,9	5 067	+15,1	2,7	2,1	515 000

Noch: 2.1 Kapazität und Leistung der Beherber

März

Amtliche Schlüsselnummer	Verwaltungsbezirk	Betriebe		Gästezimmer ²⁾			Betten		
		geöffnete	Veränderung ¹⁾	angebotene	Veränderung ¹⁾	mittlere Auslastung ³⁾	angebotene	Veränderung ¹⁾	mittlere Auslastung ⁴⁾
554 000	Kreis Borken	116	-	2 102	.	30,8	4 949	-0,6	21,8
554 004	Ahaus, Stadt	9	-	250	.	26,8	486	-1,8	18,4
554 008	Bocholt, Stadt	12	-7,7	197	.	29,6	464	-8,3	22,0
554 012	Borken, Stadt	15	-	188	.	35,3	699	-0,7	32,1
554 016	Gescher, Stadt	4	-	42	.	30,7	84	+2,4	22,7
554 020	Gronau (Westf.), Stadt	12	-	224	.	29,4	491	+5,6	18,1
554 024	Heek	2	-	-	.	.	159	-	.
554 028	Heiden	3	-	67	.	24,4	126	-4,5	16,3
554 032	Isselburg, Stadt	5	+25,0	62	.	36,8	121	+13,1	22,8
554 036	Legden	7	-	303	.	33,3	605	-	21,4
554 040	Raesfeld	6	-14,3	76	.	16,7	189	-27,0	15,9
554 044	Reken	7	-	106	.	19,3	317	+0,6	11,0
554 048	Rhede, Stadt	5	-	53	.	33,9	96	-4,0	24,5
554 052	Schöppingen	5	-	81	.	.	161	+13,4	.
554 056	Stadtlohn, Stadt	4	-	81	.	48,1	146	+5,8	38,8
554 060	Südlohn	4	-	111	.	32,6	191	+13,7	20,9
554 064	Velen	8	+14,3	175	.	39,0	388	+4,9	22,8
554 068	Vreden, Stadt	8	-	86	.	33,1	226	-2,2	21,7
558 000	Kreis Coesfeld	82	-5,7	1 217	.	24,5	2 760	-4,1	20,7
558 004	Ascheberg	9	-	216	.	21,5	423	+10,7	14,8
558 008	Billerbeck, Stadt	7	-	168	.	46,0	393	-0,3	47,9
558 012	Coesfeld, Stadt	9	-	111	.	19,5	327	+0,3	21,9
558 016	Dülmen, Stadt	16	-5,9	239	.	23,9	519	-6,1	18,2
558 020	Havixbeck	6	-25,0	66	.	30,2	177	-13,2	15,8
558 024	Lüdinghausen, Stadt	7	-12,5	82	.	15,8	153	-10,0	10,6
558 028	Nordkirchen	3	-	28	.	21,4	48	-	15,1
558 032	Nottuln	9	-10,0	124	.	16,8	351	-7,6	15,6
558 036	Olfen, Stadt	4	-	39	.	17,1	66	-8,3	12,5
558 040	Rosendahl	4	+33,3	69	.	15,1	135	+11,6	9,3
558 044	Senden	8	-11,1	75	.	25,2	168	-26,3	15,5
562 000	Kreis Recklinghausen	102	+1,0	1 986	.	36,0	4 768	+3,4	27,5
562 004	Castrop-Rauxel, Stadt	8	+14,3	192	.	32,6	306	+4,4	23,1
562 008	Datteln, Stadt	6	+20,0	157	.	74,7	266	+5,1	55,2
562 012	Dorsten, Stadt	23	+4,5	229	.	27,3	694	+2,2	18,3
562 014	Gladbeck, Stadt	6	-	247	.	34,3	480	-0,4	21,8
562 016	Haltern am See, Stadt	19	-	261	.	23,2	984	+18,4	29,1
562 020	Herten, Stadt	7	-	158	.	28,2	254	+4,5	23,3
562 024	Marl, Stadt	9	-10,0	188	.	30,5	406	-4,7	24,8
562 028	Oer-Erkenschwick, Stadt	7	-	121	.	33,9	549	-1,8	29,7
562 032	Recklinghausen, Stadt	13	-7,1	384	.	42,9	748	-1,4	30,2
562 036	Waltrop, Stadt	4	-	49	.	37,4	81	-3,6	28,6
566 000	Kreis Steinfurt	165	-	1 946	.	30,0	4 839	-1,3	26,0
566 004	Altenberge	3	-	80	.	34,2	102	-	31,9
566 008	Emsdetten, Stadt	9	+12,5	151	.	31,2	311	+23,4	28,3
566 012	Greven, Stadt	10	-	171	.	25,0	353	-2,5	18,7
566 016	Hörstel, Stadt	13	+8,3	128	.	24,4	286	+4,8	21,4
566 020	Hopsten	6	+20,0	52	.	15,4	171	+4,3	32,0
566 024	Horstmar, Stadt	5	+25,0	40	.	16,0	89	+25,4	11,7
566 028	Ibbenbüren, Stadt	11	-8,3	187	.	41,5	392	+1,3	27,9
566 032	Ladbergen	6	-14,3	71	.	43,5	146	-9,3	24,9
566 036	Laer	3	+50,0	49	.	12,8	80	+25,0	8,8
566 040	Lengerich, Stadt	5	-	73	.	31,6	116	-	24,5
566 044	Lienen	10	-	53	.	17,3	214	+2,4	11,3
566 048	Lotte	-	-	-	-	-	-	-	-
566 052	Metelen	5	-16,7	41	.	6,1	81	-40,4	4,5
566 056	Mettingen	5	-	87	.	35,4	193	-0,5	19,2
566 060	Neuenkirchen	4	-	51	.	25,7	123	-	24,3
566 064	Nordwalde	3	-25,0	19	.	.	123	-12,8	.
566 068	Ochtrup, Stadt	3	-	37	.	26,9	66	+4,8	19,4
566 072	Recke	7	+16,7	49	.	45,2	139	+9,4	23,3
566 076	Rheine, Stadt	20	-4,8	240	.	37,4	549	-14,1	23,0
566 080	Saerbeck	5	-	71	.	21,7	194	+4,3	35,1
566 084	Steinfurt, Stadt	10	-	111	.	32,1	229	-11,2	23,2
566 088	Tecklenburg, Stadt	18	+5,9	159	.	29,3	682	+6,1	40,5
566 092	Westerkappeln	1	-50,0	-	.	.	15	-40,0	.
566 096	Wettringen	3	-25,0	26	.	12,7	185	-9,8	22,7

Anmerkungen siehe Seite 10

gungsstätten nach Verwaltungsbezirken

2003

Ankünfte				Übernachtungen				Mittlere Aufenthaltsdauer ⁵⁾		Amtliche Schlüsselnummer
aller Gäste	Veränderung ¹⁾	ausländischer Gäste	Veränderung ¹⁾	aller Gäste	Veränderung ¹⁾	ausländischer Gäste	Veränderung ¹⁾	aller Gäste	ausländischer Gäste	
18 581	+5,1	1 309	-7,4	33 300	-3,2	2 826	+9,2	1,8	2,2	554 000
1 687	+15,5	178	+9,9	2 769	+6,4	293	+2,1	1,6	1,6	554 004
1 715	+2,7	149	+22,1	3 151	+5,5	318	+52,2	1,8	2,1	554 008
4 350	+26,3	208	+13,0	6 961	+4,3	339	-18,3	1,6	1,6	554 012
366	+12,3	25	-7,4	577	+39,0	46	-6,1	1,6	1,8	554 016
1 398	+6,5	137	-54,3	2 755	+22,3	403	-31,6	2,0	2,9	554 020
.	554 024
250	-16,1	15	-	637	-40,7	34	+61,9	2,5	2,3	554 028
588	-8,1	185	-3,6	855	-1,0	247	+3,3	1,5	1,3	554 032
2 158	-10,3	81	+52,8	4 022	-9,5	311	+175,2	1,9	3,8	554 036
605	-14,5	20	-13,0	916	-7,1	38	-20,8	1,5	1,9	554 040
638	-31,3	69	-28,1	1 081	-41,7	160	-39,2	1,7	2,3	554 044
413	+11,3	44	x	728	+18,4	99	x	1,8	2,3	554 048
.	554 052
551	+4,6	-	-100,0	1 757	-6,2	-	-100,0	3,2	-	554 056
713	-2,7	72	-37,9	1 239	+4,5	97	-32,6	1,7	1,3	554 060
1 414	+21,4	27	+350,0	2 632	+9,4	33	+230,0	1,9	1,2	554 064
904	-6,6	67	-18,3	1 523	-14,8	346	+147,1	1,7	5,2	554 068
9 407	+11,7	728	+74,6	17 516	-8,8	1 343	+53,3	1,9	1,8	558 000
1 159	+20,5	228	+442,9	1 935	+18,0	316	+464,3	1,7	1,4	558 004
2 112	+26,2	183	+125,9	5 836	+15,5	477	+114,9	2,8	2,6	558 008
1 438	+6,2	45	-21,1	2 217	-24,1	95	-43,8	1,5	2,1	558 012
1 781	+6,8	62	+21,6	2 795	-11,6	82	-22,6	1,6	1,3	558 016
389	-32,1	57	-12,3	869	-50,2	92	-36,6	2,2	1,6	558 020
375	+2,2	14	-62,2	505	-2,7	26	-35,0	1,3	1,9	558 024
190	+34,8	58	+107,1	225	+25,7	73	+102,8	1,2	1,3	558 028
1 196	+15,8	41	+24,2	1 700	-17,4	96	+43,3	1,4	2,3	558 032
125	-3,1	20	+81,8	237	+24,1	50	+194,1	1,9	2,5	558 036
279	+66,1	20	x	389	+4,6	20	x	1,4	1,0	558 040
363	+1,7	-	-100,0	808	-40,7	16	-11,1	2,2	-	558 044
20 219	+0,5	1 834	-4,9	40 372	+0,7	3 767	+11,4	2,0	2,1	562 000
1 175	-19,9	41	+7,9	2 135	-17,9	253	+224,4	1,8	6,2	562 004
1 883	+12,0	53	-31,2	4 552	+1,3	140	-40,7	2,4	2,6	562 008
1 788	-8,1	207	+165,4	3 828	-6,5	485	+81,0	2,1	2,3	562 012
1 939	-35,0	392	-59,8	3 245	-27,3	680	-45,2	1,7	1,7	562 014
3 894	+25,7	91	+54,2	8 886	+5,1	165	+13,0	2,3	1,8	562 016
990	-12,0	60	-10,4	1 832	-11,0	139	-6,7	1,9	2,3	562 020
1 721	+1,4	187	+67,0	3 126	-2,9	429	+100,5	1,8	2,3	562 024
2 507	+13,1	161	+22,9	5 059	+29,4	323	-0,3	2,0	2,0	562 028
3 913	+15,1	608	+70,3	6 992	+15,9	989	+46,5	1,8	1,6	562 032
409	-19,6	34	-	717	-7,0	164	+215,4	1,8	4,8	562 036
18 903	+5,5	1 753	+16,9	38 892	+6,9	3 359	+16,7	2,1	1,9	566 000
609	-13,1	8	+33,3	1 009	-12,6	188	+20,5	1,7	23,5	566 004
1 289	+15,6	40	+29,0	2 731	+9,8	95	+6,7	2,1	2,4	566 008
1 187	+7,7	68	-2,9	2 047	+14,9	184	+27,8	1,7	2,7	566 012
725	-8,5	143	+31,2	1 894	-5,0	262	+74,7	2,6	1,8	566 016
1 425	+3,9	30	+30,4	1 697	-3,8	31	-13,9	1,2	1,0	566 020
156	+35,7	15	+200,0	322	-16,4	23	+130,0	2,1	1,5	566 024
1 928	+15,7	181	-30,9	3 388	+10,3	369	-33,8	1,8	2,0	566 028
712	+12,5	60	-45,9	1 125	+37,5	106	-13,8	1,6	1,8	566 032
96	+20,0	9	x	219	-31,8	16	+433,3	2,3	1,8	566 036
458	-6,3	57	-28,8	882	+4,0	109	-40,1	1,9	1,9	566 040
315	+14,5	11	-21,4	750	-14,2	37	-42,2	2,4	3,4	566 044
-	-	-	-	-	-	-	-	-	-	566 048
38	-88,9	7	-58,8	112	-89,3	43	-66,9	2,9	6,1	566 052
694	+1,3	29	+16,0	1 146	+5,6	45	-2,2	1,7	1,6	566 056
357	+35,2	10	+150,0	926	+108,1	61	+408,3	2,6	6,1	566 060
.	566 064
213	+124,2	12	-	396	+61,6	24	-76,9	1,9	2,0	566 068
348	+91,2	31	+82,4	1 004	+79,3	78	+160,0	2,9	2,5	566 072
2 767	-15,9	419	+19,0	3 903	-23,1	707	+47,9	1,4	1,7	566 076
1 092	+32,5	296	+419,3	2 110	+26,3	393	+445,8	1,9	1,3	566 080
740	+20,3	53	+1,9	1 650	+8,9	137	-1,4	2,2	2,6	566 084
2 438	+18,6	266	+9,9	8 448	+25,5	385	+17,7	3,5	1,4	566 088
.	566 092
379	+65,5	8	-11,1	1 300	+93,7	66	+153,8	3,4	8,3	566 096

Noch: 2.1 Kapazität und Leistung der Beherber

März

Amtliche Schlüsselnummer	Verwaltungsbezirk	Betriebe		Gästezimmer ²⁾			Betten		
		geöffnete	Veränderung ¹⁾	angebotene	Veränderung ¹⁾	mittlere Auslastung ³⁾	angebotene	Veränderung ¹⁾	mittlere Auslastung ⁴⁾
570 000	Kreis Warendorf	76	-5,0	1 136	.	33,3	2 278	-5,2	23,5
570 004	Ahlen, Stadt	10	-16,7	140	.	36,6	259	-14,2	25,2
570 008	Beckum, Stadt	8	-	136	.	25,4	225	-0,4	20,0
570 012	Beelen	2	-	19	.	.	32	-	.
570 016	Drensteinfurt, Stadt	5	-	50	.	12,3	99	-	8,9
570 020	Ennigerloh, Stadt	4	-	58	.	34,0	95	-7,8	23,5
570 024	Everswinkel	5	-	63	.	26,2	105	-30,0	22,8
570 028	Oelde, Stadt	9	+12,5	229	.	41,9	392	+2,3	28,6
570 032	Ostbevern	3	-25,0	26	.	.	47	-20,3	.
570 036	Sassenberg, Stadt	4	-	41	.	25,0	82	+2,5	15,9
570 040	Sendenhorst, Stadt	3	-40,0	41	.	59,0	88	-27,9	32,9
570 044	Telgte, Stadt	5	-	101	.	27,2	160	-7,5	22,3
570 048	Wadersloh	3	-	50	.	26,5	93	+6,9	18,1
570 052	Warendorf, Stadt	15	-	182	.	38,4	601	+2,4	25,5
500 000	Reg.-Bez. Münster	654	-1,2	11 463	.	34,8	28 109	-1,0	29,2
711 000	Kreisfreie Stadt Bielefeld	60	-3,2	1 859	.	49,1	3 921	-4,0	33,2
754 000	Kreis Gütersloh	102	+5,2	1 880	.	36,2	3 416	+1,6	27,0
754 004	Borgholzhausen, Stadt	3	-	60	.	14,6	80	-	18,1
754 008	Gütersloh, Stadt	19	-	457	.	41,1	830	+1,6	31,0
754 012	Halle (Westf.), Stadt	10	+11,1	191	.	33,3	430	+2,6	27,1
754 016	Harsewinkel, Stadt	9	-	223	.	56,2	383	-0,3	38,9
754 020	Herzebrock-Clarholz	3	-	58	.	.	73	-	.
754 024	Langenberg	2	-	26	.	.	31	-24,4	.
754 028	Rheda-Wiedenbrück, Stadt	13	+18,2	263	.	43,6	477	+5,1	29,7
754 032	Rietberg, Stadt	7	-	67	.	30,9	170	-1,2	18,6
754 036	Schloß Holte-Stukenbrock, Stadt	11	+10,0	165	.	26,6	294	+3,5	19,8
754 040	Steinhagen	4	-	68	.	13,4	110	-	10,5
754 044	Verl	8	-	118	.	34,7	186	+2,8	25,6
754 048	Versmold, Stadt	5	+25,0	111	.	27,3	200	+3,1	17,4
754 052	Werther (Westf.), Stadt	8	-	73	.	18,5	152	-	20,5
758 000	Kreis Herford	67	-1,5	918	.	28,1	2 906	-4,4	39,0
758 004	Bünde, Stadt	9	-	95	.	21,5	269	-0,7	37,6
758 008	Enger, Stadt	1	-50,0	12	.	.	19	-53,7	.
758 012	Herford, Stadt	15	-	317	.	32,1	570	+3,1	21,9
758 016	Hiddenhausen	6	-	86	.	28,8	213	-	17,0
758 020	Kirchlengern	1	-	10	.	.	17	-	.
758 024	Löhne, Stadt	10	+11,1	123	.	29,0	559	-2,8	47,1
758 028	Rödinghausen	8	-	31	.	15,0	244	-0,8	32,7
758 032	Spenge, Stadt	3	-	35	.	.	67	-	.
758 036	Vlotho, Stadt	14	-6,7	209	.	29,5	948	-10,3	54,3
762 000	Kreis Höxter	150	-	1 852	.	29,1	7 267	+4,5	38,7
762 004	Bad Driburg, Stadt	51	+2,0	654	.	32,5	3 290	+2,4	59,1
762 008	Beverungen, Stadt	18	-5,3	269	.	23,9	607	-2,6	21,5
762 012	Borgentreich, Stadt	1	-	8	.	.	10	-	.
762 016	Brakel, Stadt	10	-	109	.	29,9	479	+14,9	17,4
762 020	Höxter, Stadt	24	+4,3	375	.	34,3	883	+5,2	20,2
762 024	Marienmünster, Stadt	11	+10,0	50	.	13,7	317	+4,6	10,0
762 028	Nieheim, Stadt	10	-	135	.	5,1	710	+12,2	16,1
762 032	Steinheim, Stadt	3	-	57	.	.	87	+8,8	.
762 036	Warburg, Stadt	17	-10,5	127	.	22,7	604	-5,3	35,1
762 040	Willebadessen, Stadt	5	-	68	.	52,7	280	+39,3	20,5
766 000	Kreis Lippe	283	-6,6	4 195	.	26,4	12 527	-3,4	31,4
766 004	Augustdorf	1	-	8	.	.	15	-	.
766 008	Bad Salzuflen, Stadt	78	-10,3	1 560	.	32,0	4 417	-5,6	50,0
766 012	Barntrup, Stadt	2	-	18	.	.	34	-	.
766 016	Blomberg, Stadt	9	-	98	.	35,1	550	+1,5	9,7
766 020	Detmold, Stadt	19	-9,5	309	.	35,9	810	-12,4	28,5
766 024	Dörentrup	10	-	128	.	8,3	316	+5,0	8,7
766 028	Extetal	11	-15,4	139	.	27,4	929	-4,5	11,9
766 032	Horn-Bad Meinberg, Stadt	62	-10,1	916	.	24,8	2 582	-1,6	28,3

Anmerkungen siehe Seite 10

gungsstätten nach Verwaltungsbezirken

2003

Ankünfte				Übernachtungen				Mittlere Aufenthaltsdauer ⁵⁾		Amtliche Schlüsselnummer
aller Gäste	Veränderung ¹⁾	ausländischer Gäste	Veränderung ¹⁾	aller Gäste	Veränderung ¹⁾	ausländischer Gäste	Veränderung ¹⁾	aller Gäste	ausländischer Gäste	
7 888	-3,3	1 028	+19,3	16 358	-13,4	2 250	-0,8	2,1	2,2	570 000
1 030	+15,2	194	+0,5	2 026	+25,3	385	-13,7	2,0	2,0	570 004
882	+3,3	73	+40,4	1 366	-4,7	129	+24,0	1,5	1,8	570 008
.	570 012
141	+45,4	55	+111,5	274	+19,7	80	+42,9	1,9	1,5	570 016
355	-11,3	42	+2,4	663	-20,3	64	-50,8	1,9	1,5	570 020
247	-1,6	18	+38,5	626	-41,9	26	-3,7	2,5	1,4	570 024
1 296	-2,3	300	+24,0	3 411	-5,8	693	+30,8	2,6	2,3	570 028
.	570 032
205	-16,0	50	x	405	-46,3	62	+51,2	2,0	1,2	570 036
385	+18,5	59	+3,5	897	-0,2	292	+33,9	2,3	4,9	570 040
648	-12,1	36	+89,5	1 107	-0,8	63	+103,2	1,7	1,8	570 044
254	+12,4	2	-33,3	521	+0,4	3	-	2,1	1,5	570 048
2 305	-11,4	190	-0,5	4 758	-25,1	416	-34,8	2,1	2,2	570 052
116 158	+0,9	10 269	+4,3	253 356	+1,3	21 259	+12,9	2,2	2,1	500 000
22 506	+10,9	3 292	-2,9	40 395	+5,2	7 487	-0,7	1,8	2,3	711 000
17 016	+15,1	1 840	-5,7	28 568	+4,0	4 073	-4,7	1,7	2,2	754 000
253	-21,7	42	+40,0	448	-5,7	102	+21,4	1,8	2,4	754 004
4 721	+3,9	539	-28,1	7 987	-12,5	1 169	-32,7	1,7	2,2	754 008
2 158	+11,6	172	+11,7	3 612	-9,1	381	+17,6	1,7	2,2	754 012
2 971	+45,3	431	-11,9	4 620	+33,6	874	-20,8	1,6	2,0	754 016
.	754 020
.	754 024
2 788	+24,9	250	+23,8	4 397	+27,3	552	+95,1	1,6	2,2	754 028
634	+21,2	29	+383,3	980	+39,6	85	x	1,5	2,9	754 032
983	+9,5	90	-9,1	1 806	-0,2	201	-19,3	1,8	2,2	754 036
177	-4,3	7	-	358	+14,0	10	-44,4	2,0	1,4	754 040
943	+26,2	139	+36,3	1 475	+20,6	312	+68,6	1,6	2,2	754 044
552	+4,2	26	+36,8	1 076	-2,5	46	+35,3	1,9	1,8	754 048
455	-25,8	29	-48,2	966	-29,1	74	-35,7	2,1	2,6	754 052
8 867	+7,7	759	-18,7	35 060	-1,7	1 703	-22,3	4,0	2,2	758 000
460	+27,8	17	-	3 134	+3,2	73	+55,3	6,8	4,3	758 004
.	758 008
2 512	+13,1	376	+6,8	3 865	-1,4	683	-14,2	1,5	1,8	758 012
632	+9,7	26	-58,7	1 123	+3,2	42	-72,7	1,8	1,6	758 016
.	758 020
1 166	-7,1	76	+68,9	8 170	-6,6	209	+129,7	7,0	2,8	758 024
1 259	+19,9	1	-50,0	2 471	-26,9	3	-62,5	2,0	3,0	758 028
.	758 032
2 683	+7,8	249	-41,7	15 964	+8,3	658	-37,6	6,0	2,6	758 036
16 009	-4,0	595	-9,8	84 982	-5,0	1 627	-9,1	5,3	2,7	762 000
4 833	-14,5	40	-7,0	60 158	-5,6	206	+19,1	12,4	5,2	762 004
1 705	+25,6	68	+195,7	3 846	+11,6	115	+259,4	2,3	1,7	762 008
.	762 012
1 363	+6,7	21	-40,0	2 591	-16,9	86	-36,8	1,9	4,1	762 016
2 328	-4,3	179	-8,7	5 132	+21,8	366	+15,5	2,2	2,0	762 020
244	-22,5	35	+12,9	868	-50,3	239	+19,5	3,6	6,8	762 024
1 314	-3,2	9	-79,5	3 436	-11,6	107	-61,1	2,6	11,9	762 028
.	762 032
3 101	-0,8	134	-12,4	6 377	-6,2	182	-39,7	2,1	1,4	762 036
665	-21,5	109	-12,8	1 779	-9,5	326	-3,8	2,7	3,0	762 040
25 663	-1,3	1 595	-26,9	120 701	-10,9	4 329	-20,5	4,7	2,7	766 000
9 253	+8,4	678	-2,9	68 517	-5,1	2 102	+17,6	7,4	3,1	766 004
.	766 008
.	766 012
993	-18,1	41	+28,1	1 661	-37,4	72	-13,3	1,7	1,8	766 016
4 334	-4,0	319	-40,7	7 156	-16,5	636	-32,7	1,7	2,0	766 020
370	-46,3	-	-100,0	856	-66,0	-	-100,0	2,3	-	766 024
822	-4,9	51	-49,5	3 419	-17,2	214	-35,5	4,2	4,2	766 028
4 114	-1,1	202	+25,5	22 418	-14,9	601	+0,8	5,4	3,0	766 032

Noch: 2.1 Kapazität und Leistung der Beherber

März

Amtliche Schlüsselnummer	Verwaltungsbezirk	Betriebe		Gästezimmer ²⁾			Betten		
		geöffnete	Veränderung ¹⁾	angebotene	Veränderung ¹⁾	mittlere Auslastung ³⁾	angebotene	Veränderung ¹⁾	mittlere Auslastung ⁴⁾
	Noch: Kreis Lippe								
766 036	Kalletal	11	+10,0	132	.	10,4	238	-5,2	7,8
766 040	Lage, Stadt	18	-	105	.	19,4	586	+7,3	20,3
766 044	Lemgo, Stadt	13	-	183	.	25,8	334	+0,6	18,9
766 048	Leopoldshöhe	3	-	30	.	45,4	50	-2,0	33,7
766 052	Lügde, Stadt	15	+7,1	270	.	15,5	497	-0,6	11,3
766 056	Oerlinghausen, Stadt	10	-	38	.	28,9	522	-	40,7
766 060	Schieder-Schwalenberg, Stadt	19	-5,0	244	.	11,2	625	-3,3	7,5
766 064	Schlangen	2	-33,3	17	.	.	22	-35,3	.
770 000	Kreis Minden-Lübbecke	132	-6,4	2 260	.	35,9	7 900	-5,1	49,2
770 004	Bad Oeynhausen, Stadt	38	-9,5	704	.	39,1	4 217	-4,6	63,5
770 008	Espelkamp, Stadt	5	-	118	.	39,4	192	-3,5	28,7
770 012	Hille	4	-33,3	29	.	.	141	-22,5	.
770 016	Hüllhorst	5	-	59	.	23,1	220	-	24,9
770 020	Lübbecke, Stadt	2	-33,3	46	.	.	58	-26,6	.
770 024	Minden, Stadt	17	+6,3	394	.	39,6	763	-0,1	26,5
770 028	Petershagen, Stadt	16	-	125	.	19,5	626	-1,7	42,0
770 032	Porta Westfalica, Stadt	15	-6,3	323	.	36,3	645	-5,8	24,3
770 036	Preußisch-Oldendorf, Stadt	17	-5,6	302	.	34,1	729	-10,4	40,9
770 040	Rahden, Stadt	5	-16,7	53	.	48,5	144	-17,7	28,9
770 044	Stemwede	8	-	107	.	18,5	165	+10,0	15,2
774 000	Kreis Paderborn	125	-2,3	1 943	.	39,5	5 293	+0,8	38,0
774 004	Altenbeken	7	-12,5	50	.	23,3	100	-10,7	17,4
774 008	Bad Lippspringe, Stadt	22	-12,0	428	.	41,9	1 464	-0,6	57,3
774 012	Borchen	10	-	155	.	17,7	332	-	32,1
774 016	Büren, Stadt	12	-	92	.	34,7	425	+2,2	32,3
774 020	Delbrück, Stadt	6	+20,0	123	.	54,6	229	+16,8	36,2
774 024	Hövelhof	9	-	100	.	29,6	237	+1,7	14,5
774 028	Lichtenau, Stadt	13	+8,3	145	.	24,8	541	+2,7	8,9
774 032	Paderborn, Stadt	24	-4,0	522	.	52,2	1 015	+1,1	39,0
774 036	Salzkotten, Stadt	4	-	72	.	21,6	103	-	19,3
774 040	Bad Wünnenberg, Stadt	18	-	256	.	37,1	847	-1,1	38,7
700 000	Reg.-Bez. Detmold	919	-3,2	14 907	.	34,1	43 230	-1,7	37,0
	Kreisfreie Städte								
911 000	Bochum	35	-10,3	1 537	.	49,8	2 981	-5,8	38,2
913 000	Dortmund	71	+2,9	3 052	.	51,8	5 145	+1,1	37,8
914 000	Hagen	22	-4,3	529	.	38,1	1 009	-2,0	28,8
915 000	Hamm	26	+4,0	458	.	43,5	980	+1,9	30,9
916 000	Herne	10	-	185	.	36,6	490	-0,6	27,7
954 000	Ennepe-Ruhr-Kreis	69	-	1 044	.	39,4	3 128	-2,5	36,9
954 004	Breckerfeld, Stadt	5	-	21	.	.	251	-	.
954 008	Ennepetal, Stadt	5	-	55	.	40,9	307	-1,0	72,1
954 012	Gevelsberg, Stadt	2	-	50	.	.	87	-	.
954 016	Hattingen, Stadt	14	+7,7	187	.	36,6	505	-3,1	35,3
954 020	Herdecke, Stadt	7	-	111	.	49,6	382	-5,9	40,6
954 024	Schwelm, Stadt	9	-	119	.	29,1	345	+1,8	34,6
954 028	Sprockhövel, Stadt	8	-11,1	62	.	33,6	402	-3,8	42,1
954 032	Wetter (Ruhr), Stadt	6	-	118	.	28,2	286	+2,1	19,4
954 036	Witten, Stadt	13	-	321	.	43,8	563	-5,4	32,0
958 000	Hochsauerland Kreis	544	-2,0	6 594	.	37,0	24 860	-2,4	35,0
958 004	Arnsberg, Stadt	25	-3,8	434	.	42,8	1 431	-0,4	37,0
958 008	Bestwig	18	-	121	.	31,9	824	+8,6	21,1
958 012	Brilon, Stadt	34	-8,1	321	.	19,4	1 326	-8,5	28,1
958 016	Eslohe (Sauerland)	32	-5,9	347	.	22,7	1 166	-4,2	29,0
958 020	Hallenberg, Stadt	18	-	296	.	43,3	672	-0,4	27,0
958 024	Marsberg, Stadt	10	-	134	.	.	191	+6,7	.
958 028	Medebach, Stadt	25	-7,4	146	.	.	3 886	-2,2	.
958 032	Meschede, Stadt	34	+6,3	379	.	35,3	1 199	-0,7	31,8
958 036	Olsberg, Stadt	43	+4,9	498	.	52,1	1 398	+4,3	37,5
958 040	Schmallenberg, Stadt	129	-3,7	1 613	.	43,0	4 450	-5,0	36,6
958 044	Sundern (Sauerland), Stadt	38	-5,0	410	.	21,9	1 353	-8,8	18,5
958 048	Winterberg, Stadt	138	-	1 895	.	37,2	6 964	-1,6	27,8

Anmerkungen siehe Seite 10

gungsstätten nach Verwaltungsbezirken

2003

Ankünfte				Übernachtungen				Mittlere Aufenthaltsdauer ⁵⁾		Amtliche Schlüsselnummer
aller Gäste	Veränderung ¹⁾	ausländischer Gäste	Veränderung ¹⁾	aller Gäste	Veränderung ¹⁾	ausländischer Gäste	Veränderung ¹⁾	aller Gäste	ausländischer Gäste	
276	+160,4	10	+233,3	573	+60,1	15	+150,0	2,1	1,5	766 036
1 545	+52,7	16	-20,0	3 684	+16,1	42	+20,0	2,4	2,6	766 040
868	+1,9	48	-20,0	1 955	-11,2	129	-13,4	2,3	2,7	766 044
201	-11,5	5	-28,6	522	+28,9	6	-14,3	2,6	1,2	766 048
738	-14,2	22	-63,3	1 744	-11,4	45	-74,0	2,4	2,0	766 052
1 417	-5,5	22	-78,2	6 592	-5,4	64	-73,0	4,7	2,9	766 056
579	-57,1	158	-58,1	1 272	-65,4	352	-65,8	2,2	2,2	766 060
.	766 064
20 877	+1,0	2 109	-11,7	119 949	-6,4	4 426	-18,4	5,7	2,1	770 000
9 234	+7,5	913	-29,5	83 008	-5,6	1 924	-27,5	9,0	2,1	770 004
917	+11,7	149	+122,4	1 706	-0,6	327	+80,7	1,9	2,2	770 008
.	770 012
853	-7,0	60	x	1 701	-16,8	138	x	2,0	2,3	770 016
.	770 020
3 531	-0,8	566	-7,8	6 264	-6,2	1 106	-33,4	1,8	2,0	770 024
1 188	+12,4	31	-11,4	8 160	-12,6	55	-32,1	6,9	1,8	770 028
2 520	-5,2	254	+35,1	4 859	+5,8	453	+47,1	1,9	1,8	770 032
1 213	-4,6	34	-39,3	9 244	-2,3	179	-30,1	7,6	5,3	770 036
575	-28,1	44	-18,5	1 290	-44,7	139	+28,7	2,2	3,2	770 040
176	-1,1	9	-50,0	625	-0,3	36	-5,3	3,6	4,0	770 044
17 158	-2,5	2 030	+20,5	61 440	-0,4	6 081	+40,9	3,6	3,0	774 000
67	-25,6	13	-7,1	507	-12,6	169	+5,6	7,6	13,0	774 004
3 897	-0,5	282	+15,6	26 011	-1,6	839	+2,8	6,7	3,0	774 008
632	-23,3	18	+63,6	3 092	-9,6	23	-28,1	4,9	1,3	774 012
1 655	+7,8	74	+21,3	4 249	+28,7	808	x	2,6	10,9	774 016
1 124	+8,9	71	+34,0	2 245	+36,1	161	+89,4	2,0	2,3	774 020
685	+6,9	62	-18,4	1 067	+1,0	169	-18,8	1,6	2,7	774 024
506	-14,1	28	-20,0	1 498	-0,9	124	-23,5	3,0	4,4	774 028
6 414	-8,2	1 251	+18,7	12 219	-8,9	3 071	+40,9	1,9	2,5	774 032
441	-1,3	59	-7,8	615	-3,9	162	+35,0	1,4	2,7	774 036
1 737	+13,2	172	+138,9	9 937	+3,0	555	+31,2	5,7	3,2	774 040
128 096	+3,1	12 220	-7,3	491 095	-4,9	29 726	-4,0	3,8	2,4	700 000
.
18 925	-13,9	1 817	-8,0	35 272	-9,5	5 440	+21,3	1,9	3,0	911 000
35 986	+28,1	5 050	+34,1	60 103	+26,0	9 823	+42,2	1,7	1,9	913 000
5 019	-1,8	565	-32,9	8 994	-4,0	923	-34,2	1,8	1,6	914 000
5 593	+5,4	701	-9,7	9 308	+15,2	1 139	-0,5	1,7	1,6	915 000
2 232	+21,5	122	+84,8	4 214	+6,8	251	+114,5	1,9	2,1	916 000
.
13 967	+10,0	1 230	+10,4	34 900	+1,9	2 653	-5,6	2,5	2,2	954 000
.	954 004
829	+28,3	128	x	6 865	+10,7	224	+279,7	8,3	1,8	954 008
.	954 012
2 658	+0,6	202	-7,8	5 525	-8,6	534	-37,2	2,1	2,6	954 016
1 391	+4,9	86	-25,2	3 829	-6,5	192	-33,3	2,8	2,2	954 020
2 100	+26,0	273	+62,5	3 700	+1,0	330	-8,3	1,8	1,2	954 024
2 085	+97,1	60	-63,2	5 247	+50,9	130	-55,0	2,5	2,2	954 028
934	-10,9	62	-4,6	1 717	+6,2	176	+74,3	1,8	2,8	954 032
2 607	-4,5	315	+6,4	5 583	+0,3	870	+19,7	2,1	2,8	954 036
.
68 379	-1,7	15 247	+28,4	264 407	-4,8	62 462	+29,0	3,9	4,1	958 000
4 573	+8,7	893	+73,1	16 432	+1,9	2 373	+100,4	3,6	2,7	958 004
1 857	+24,8	134	+6,3	5 141	+14,7	490	+7,2	2,8	3,7	958 008
2 356	-11,8	278	-15,2	11 452	-17,1	1 384	-22,4	4,9	5,0	958 012
2 327	-	115	-13,5	10 471	-4,3	346	-19,7	4,5	3,0	958 016
1 782	+31,6	577	+15,4	5 615	+20,6	2 188	+37,4	3,2	3,8	958 020
.	958 024
.	958 028
4 202	-4,3	494	+165,6	11 437	-14,9	1 277	+163,3	2,7	2,6	958 032
4 327	+16,0	428	-0,7	15 715	+15,3	1 690	+42,3	3,6	3,9	958 036
10 431	+2,3	1 391	+33,2	49 435	-1,7	6 141	+9,5	4,7	4,4	958 040
3 794	+3,1	225	+28,6	7 741	-23,3	446	+14,1	2,0	2,0	958 044
15 801	-6,1	3 954	+42,0	58 163	+0,9	15 555	+51,5	3,7	3,9	958 048

Noch: 2.1 Kapazität und Leistung der Beherber

März

Amtliche Schlüsselnummer	Verwaltungsbezirk	Betriebe		Gästezimmer ²⁾			Betten		
		geöffnete	Veränderung ¹⁾	angebotene	Veränderung ¹⁾	mittlere Auslastung ³⁾	angebotene	Veränderung ¹⁾	mittlere Auslastung ⁴⁾
962 000	Märkischer Kreis	114	-4,2	1 496	.	37,9	4 160	-4,8	28,4
962 004	Altena, Stadt	9	-	50	.	26,9	312	-1,3	29,4
962 008	Balve, Stadt	7	-12,5	175	.	40,0	326	-13,3	28,5
962 012	Halver, Stadt	3	-	28	.	32,1	66	-	20,8
962 016	Hemer, Stadt	3	-	29	.	.	306	-	.
962 020	Herscheid	6	-	50	.	15,6	101	-3,8	9,8
962 024	Iserlohn, Stadt	17	+6,3	337	.	37,8	655	+9,5	30,2
962 028	Kierspe, Stadt	3	-40,0	15	.	11,8	39	-45,1	26,2
962 032	Lüdenscheid, Stadt	14	-	383	.	52,4	735	-1,2	35,4
962 036	Meinerzhagen, Stadt	17	-	104	.	29,8	741	-1,1	24,4
962 040	Menden (Sauerland), Stadt	12	-	98	.	31,0	232	-	23,0
962 044	Nachrodt-Wiblingwerde	4	-20,0	35	.	28,1	210	-43,5	24,5
962 048	Neuenrade, Stadt	6	-	81	.	40,5	146	+29,2	30,1
962 052	Plettenberg, Stadt	5	-28,6	57	.	22,1	137	-18,9	23,4
962 056	Schalksmühle	1	-	6	.	.	11	-	.
962 060	Werdohl, Stadt	7	-	48	.	19,4	143	+0,7	12,5
966 000	Kreis Olpe	155	-1,3	1 700	.	30,1	5 431	-1,6	22,9
966 004	Attendorn, Stadt	28	-6,7	367	.	39,0	858	-4,1	26,9
966 008	Drolshagen, Stadt	13	+8,3	121	.	27,7	258	+7,1	20,6
966 012	Finnentrop	9	-	68	.	42,6	413	-0,5	22,0
966 016	Kirchhundem	24	-4,0	222	.	24,4	919	-5,5	17,8
966 020	Lennestadt, Stadt	47	-2,1	563	.	28,4	1 524	-0,7	24,0
966 024	Olpe, Stadt	21	-	171	.	21,4	1 117	-0,9	23,8
966 028	Wenden	13	+8,3	188	.	29,5	342	+2,4	20,8
970 000	Kreis Siegen-Wittgenstein	152	-	1 755	.	34,3	5 888	+0,2	43,9
970 004	Bad Berleburg, Stadt	42	-2,3	305	.	18,5	2 088	-1,8	60,9
970 008	Burbach	7	+16,7	58	.	36,6	185	+9,5	37,2
970 012	Erndtebrück	1	-	8	.	.	16	-	.
970 016	Freudenberg, Stadt	10	+11,1	165	.	21,1	321	+6,6	17,4
970 020	Hilchenbach, Stadt	15	+7,1	109	.	47,1	676	+0,7	39,2
970 024	Kreuztal, Stadt	8	-20,0	82	.	26,9	142	-10,1	20,9
970 028	Bad Laasphe, Stadt	18	-	369	.	36,4	962	+2,8	46,5
970 032	Netphen, Stadt	14	-6,7	111	.	26,3	290	-9,7	25,0
970 036	Neunkirchen	3	-	25	.	.	50	-2,0	.
970 040	Siegen, Stadt	24	-	448	.	49,8	846	+2,3	35,7
970 044	Wilnsdorf	10	+11,1	75	.	28,6	312	+4,3	20,6
974 000	Kreis Soest	173	-3,9	2 673	.	33,8	8 973	-0,3	40,2
974 004	Anröchte	2	-	25	.	.	41	-	.
974 008	Bad Sassendorf	44	+4,8	609	.	30,7	2 447	+2,5	55,9
974 012	Ense	3	-	29	.	20,1	51	-	16,8
974 016	Erwitte, Stadt	20	-4,8	315	.	49,8	972	+9,6	56,0
974 020	Geseke, Stadt	3	-	113	.	27,7	751	-	11,9
974 024	Lippetal	4	-20,0	28	.	7,3	55	-1,8	4,0
974 028	Lippstadt, Stadt	33	-5,7	732	.	37,7	1 820	-7,2	52,9
974 032	Möhnesee	17	-15,0	119	.	25,9	966	-8,1	23,7
974 036	Rüthen, Stadt	5	-37,5	48	.	21,2	269	-17,2	16,4
974 040	Soest, Stadt	16	+6,7	243	.	32,0	774	+9,2	25,7
974 044	Warstein, Stadt	15	-	222	.	28,2	483	+11,3	19,7
974 048	Welver	1	-50,0	15	.	.	28	-33,3	.
974 052	Werl, Stadt	7	+16,7	145	.	37,6	269	+4,7	24,9
974 056	Wickede (Ruhr)	3	-	30	.	24,7	47	-	19,4
978 000	Kreis Unna	63	+3,3	1 119	.	40,6	2 398	+2,9	30,7
978 004	Bergkamen, Stadt	4	-	27	.	42,5	87	+7,4	18,1
978 008	Bönen	1	-	7	.	.	13	-	.
978 012	Fröndenberg, Stadt	3	-	55	.	27,7	106	+8,2	17,0
978 016	Holzwickede	3	-	105	.	.	206	-4,2	.
978 020	Kamen, Stadt	9	-	200	.	41,3	279	-	38,3
978 024	Lünen, Stadt	9	+12,5	222	.	29,3	513	+3,6	20,9
978 028	Schwerte, Stadt	11	+10,0	72	.	24,7	421	+18,6	33,8
978 032	Selm, Stadt	4	+33,3	58	.	16,2	91	+33,8	14,2
978 036	Unna, Stadt	9	-10,0	219	.	47,9	395	-9,8	31,3
978 040	Werne, Stadt	10	-	154	.	47,0	287	-0,3	32,8
900 000	Reg.-Bez. Arnsberg	1 434	-1,7	22 142	.	39,4	65 443	-1,6	35,2
	Nordrhein-Westfalen	5 298	-1,5	111 401	.	43,1	271 359	-0,2	35,4

Anmerkungen siehe Seite 10

gungsstätten nach Verwaltungsbezirken
2003

Ankünfte				Übernachtungen				Mittlere Aufenthaltsdauer ⁵⁾		Amtliche Schlüsselnummer
aller Gäste	Veränderung ¹⁾	ausländischer Gäste	Veränderung ¹⁾	aller Gäste	Veränderung ¹⁾	ausländischer Gäste	Veränderung ¹⁾	aller Gäste	ausländischer Gäste	
16 279	+5,9	2 281	+81,0	35 700	+0,7	5 524	+115,4	2,2	2,4	962 000
1 064	-27,2	33	-17,5	2 561	+5,0	90	+21,6	2,4	2,7	962 004
1 265	+0,1	9	+50,0	2 791	-16,5	17	+70,0	2,2	1,9	962 008
320	-25,2	17	+54,5	425	-6,6	34	+183,3	1,3	2,0	962 012
.	962 016
218	-23,5	17	-32,0	288	-44,4	20	-67,2	1,3	1,2	962 020
3 491	+21,4	554	+111,5	6 020	+15,1	1 028	+72,5	1,7	1,9	962 024
63	+26,0	2	-77,8	317	+2,3	2	-96,5	5,0	1,0	962 028
4 007	+37,1	1 121	+123,3	8 067	+49,8	3 272	+277,0	2,0	2,9	962 032
2 430	+2,5	108	+116,0	5 610	-10,8	280	+98,6	2,3	2,6	962 036
981	+26,3	57	+3,6	1 657	+33,1	110	+4,8	1,7	1,9	962 040
821	-5,0	43	+43,3	1 595	-39,6	55	-21,4	1,9	1,3	962 044
625	+0,6	200	+33,3	1 363	+2,6	332	+19,0	2,2	1,7	962 048
362	-31,3	52	+4,0	686	-26,4	140	+0,7	1,9	2,7	962 052
.	962 056
271	-17,4	37	+2,8	554	-29,4	73	-9,9	2,0	2,0	962 060
16 272	+3,0	768	+2,9	38 014	-3,3	1 947	-2,2	2,3	2,5	966 000
3 105	-1,3	269	+24,5	7 134	-0,5	595	+0,7	2,3	2,2	966 004
574	+25,1	20	-77,8	1 511	+34,0	78	-60,4	2,6	3,9	966 008
1 114	+60,8	35	-2,8	2 725	+35,8	139	+131,7	2,4	4,0	966 012
2 087	-13,9	83	-22,4	5 034	-34,4	303	-28,4	2,4	3,7	966 016
4 646	-1,4	301	+23,9	11 274	+8,1	650	+17,8	2,4	2,2	966 020
3 692	+4,5	50	+85,2	8 129	-14,6	166	+39,5	2,2	3,3	966 024
1 054	+26,7	10	-63,0	2 207	+58,8	16	-66,7	2,1	1,6	966 028
17 985	+9,7	2 019	+18,9	79 540	-1,1	5 145	+29,1	4,4	2,5	970 000
3 395	+11,5	160	+75,8	38 908	-3,4	591	+134,5	11,5	3,7	970 004
727	+9,5	40	-62,6	1 986	-2,4	119	-75,4	2,7	3,0	970 008
.	970 012
990	+3,4	131	+12,9	1 732	+18,7	288	+23,6	1,7	2,2	970 016
1 720	+18,8	198	+112,9	8 212	-7,1	772	+221,7	4,8	3,9	970 020
450	+4,9	36	+56,5	921	+29,7	89	+178,1	2,0	2,5	970 024
3 080	+15,6	424	+31,7	13 820	+3,4	1 191	+26,8	4,5	2,8	970 028
935	-6,1	24	+20,0	2 247	-17,5	63	+18,9	2,4	2,6	970 032
.	970 036
5 461	+13,6	957	+8,5	9 368	+14,9	1 867	+12,4	1,7	2,0	970 040
1 051	-8,3	49	+11,4	1 995	-19,2	165	+83,3	1,9	3,4	970 044
22 921	-2,5	1 210	+6,8	110 459	+2,1	2 622	+3,1	4,8	2,2	974 000
4 533	-9,4	42	-40,8	41 885	-0,7	60	-47,4	9,2	1,4	974 004
110	+10,0	10	+66,7	265	+16,2	28	+366,7	2,4	2,8	974 008
1 618	-4,7	33	-19,5	16 588	+21,5	71	-35,5	10,3	2,2	974 012
1 608	-16,1	12	-85,0	2 760	-35,9	17	-83,2	1,7	1,4	974 016
28	-40,4	2	-80,0	69	-49,3	2	-84,6	2,5	1,0	974 020
4 631	+0,1	456	+33,7	28 767	+10,0	826	+27,5	6,2	1,8	974 024
2 579	-11,7	89	-1,1	7 093	-20,4	339	-17,5	2,8	3,8	974 028
755	-14,3	44	-36,2	1 366	-41,8	78	-38,6	1,8	1,8	974 032
3 821	+14,0	155	-25,8	6 160	+19,8	243	-58,7	1,6	1,6	974 036
1 355	+26,0	271	+54,0	2 955	+25,5	760	+131,0	2,2	2,8	974 040
.	974 044
1 546	+1,1	80	+321,1	2 080	-1,7	147	+425,0	1,3	1,8	974 048
174	-21,6	8	-20,0	283	-25,3	39	-22,0	1,6	4,9	974 052
12 236	+16,2	1 459	+0,9	22 808	+16,8	2 772	+3,7	1,9	1,9	978 000
203	+63,7	-	-100,0	489	+63,0	-	-100,0	2,4	-	978 004
.	978 008
292	-26,4	6	-60,0	559	-13,5	9	-71,0	1,9	1,5	978 012
.	978 016
2 041	+10,2	240	+37,9	3 314	+2,2	456	+62,3	1,6	1,9	978 020
1 834	+17,5	157	-1,9	3 331	+12,1	344	-2,5	1,8	2,2	978 024
2 103	+32,9	40	-32,2	4 405	+22,9	96	-59,3	2,1	2,4	978 028
215	+7,0	6	-70,0	401	-7,8	11	-50,0	1,9	1,8	978 032
2 130	+4,0	231	-12,8	3 829	+5,5	456	-20,1	1,8	2,0	978 036
1 488	+33,1	327	+33,5	2 914	+35,2	622	+40,1	2,0	1,9	978 040
235 794	+4,2	32 469	+21,6	703 719	+0,1	100 701	+27,4	3,0	3,1	900 000
1 196 945	+3,6	216 083	+8,0	2 956 185	+0,4	517 112	+7,8	2,5	2,4	

2.2 Kapazität und Leistung der Beherbergungs

März

Lfd. Nr.	Gemeindeguppe Betriebsart	Betriebe		Gästezimmer ²⁾			Betten		
		geöffnete	Ver-änderung ¹⁾	an-gebotene	Ver-änderung ¹⁾	mittlere Aus-lastung ³⁾	an-gebotene	Ver-änderung ¹⁾	mittlere Aus-lastung ⁴⁾
1	Mineral-, Moor-, Sole- und Thermalbäder	406	-4,9	7 717	.	37,2	25 312	-1,3	51,7
2	Hotels	108	+0,9	4 143	.	41,7	6 928	+1,3	31,7
3	Gasthöfe	18	-5,3	184	.	28,6	301	-2,6	21,7
4	Pensionen	145	-13,2	2 298	.	28,6	3 453	-14,4	24,5
5	Hotels garnis	40	+11,1	1 092	.	39,4	1 801	+1,3	29,8
6	Erholungs-, Ferien- und Schulungsheime	17	-5,6	.	.	.	878	-7,2	33,2
7	Ferienhäuser, -wohnungen, -zentren	22	-12,0	.	.	.	493	-9,7	12,5
8	Hütten, Jugendherbergen u. Ä.	4	-	.	.	.	479	-0,6	31,6
9	Vorsorge- und Reha-Kliniken	52	+2,0	.	.	.	10 979	+2,4	80,9
10	Heilklimatische Kurorte	168	+1,2	2 304	.	37,5	8 671	-0,6	32,7
11	Hotels	51	-	1 478	.	39,0	2 566	-13,0	29,7
12	Gasthöfe	15	-	188	.	20,1	329	+3,8	17,9
13	Pensionen	39	-7,1	375	.	22,6	674	-14,9	19,0
14	Hotels garnis	5	+25,0	263	.	.	472	+337,0	.
15	Erholungs-, Ferien- und Schulungsheime	24	-	.	.	.	1 675	+1,5	35,5
16	Ferienhäuser, -wohnungen, -zentren	21	+16,7	.	.	.	1 984	+2,3	25,2
17	Hütten, Jugendherbergen u. Ä.	11	+10,0	.	.	.	446	+4,4	17,1
18	Vorsorge- und Reha-Kliniken	2	-	.	.	.	525	-2,8	.
19	Kneippkurorte	183	-1,6	2 281	.	32,7	7 519	-1,4	28,0
20	Hotels	70	+2,9	1 712	.	38,5	2 980	+3,7	29,1
21	Gasthöfe	28	-	248	.	14,0	445	-1,5	10,4
22	Pensionen	21	-12,5	258	.	11,3	476	-10,2	8,3
23	Hotels garnis	5	-16,7	63	.	.	91	-58,1	.
24	Erholungs-, Ferien- und Schulungsheime	18	-	.	.	.	983	+0,6	25,4
25	Ferienhäuser, -wohnungen, -zentren	27	-3,6	.	.	.	1 041	-3,3	10,7
26	Hütten, Jugendherbergen u. Ä.	9	-	.	.	.	778	-2,8	23,2
27	Vorsorge- und Reha-Kliniken	5	-	.	.	.	725	+3,9	.
28	Kneippheilstädter	222	-2,6	2 585	.	35,8	8 708	-3,2	41,2
29	Hotels	56	-3,4	1 642	.	43,2	2 798	-5,1	34,7
30	Gasthöfe	40	-	399	.	23,4	719	-6,3	17,6
31	Pensionen	50	-7,4	395	.	25,5	748	-13,8	19,5
32	Hotels garnis	12	+20,0	149	.	12,5	247	+15,4	9,9
33	Erholungs-, Ferien- und Schulungsheime	11	-	.	.	.	688	+0,7	34,2
34	Ferienhäuser, -wohnungen, -zentren	34	-5,6	.	.	.	689	-1,1	11,8
35	Hütten, Jugendherbergen u. Ä.	5	-	.	.	.	396	-0,3	31,1
36	Vorsorge- und Reha-Kliniken	14	-	.	.	.	2 423	-	76,9
37	Heilbäder zusammen	979	-2,8	14 887	.	36,3	50 210	-1,5	43,1
38	Hotels	285	+0,4	8 975	.	40,9	15 272	-2,1	31,4
39	Gasthöfe	101	-1,0	1 019	.	21,5	1 794	-2,8	16,6
40	Pensionen	255	-11,1	3 326	.	26,3	5 351	-14,1	21,7
41	Hotels garnis	62	+10,7	1 567	.	39,9	2 611	+12,7	30,1
42	Erholungs-, Ferien- und Schulungsheime	70	-1,4	.	.	.	4 224	-0,8	32,4
43	Ferienhäuser, -wohnungen, -zentren	104	-2,8	.	.	.	4 207	-1,2	18,0
44	Hütten, Jugendherbergen u. Ä.	29	+3,6	.	.	.	2 099	-0,3	25,3
45	Vorsorge- und Reha-Kliniken	73	+1,4	.	.	.	14 652	+1,9	80,7

Anmerkungen siehe Seite 10

stätten nach Gemeindegruppen und Betriebsarten

2003

Ankünfte				Übernachtungen				Mittlere Aufenthaltsdauer ⁵⁾		Lfd. Nr.
aller Gäste	Ver- änderung ¹⁾	aus- ländischer Gäste	Ver- änderung ¹⁾	aller Gäste	Ver- änderung ¹⁾	aus- ländischer Gäste	Ver- änderung ¹⁾	aller Gäste	aus- ländischer Gäste	
67 451	+4,9	8 152	+6,5	402 990	-1,9	17 472	+1,3	6,0	2,1	1
35 779	+7,7	6 567	+24,8	68 155	-1,2	13 084	+24,6	1,9	2,0	2
973	+11,1	80	+5,3	2 027	+20,0	199	+19,2	2,1	2,5	3
3 818	-15,2	56	+16,7	25 071	-12,1	188	-44,5	6,6	3,4	4
7 667	-12,3	1 194	-37,3	16 625	-2,1	2 660	-37,2	2,2	2,2	5
4 505	+37,0	23	-45,2	9 044	-9,0	102	-9,7	2,0	4,4	6
264	-8,3	22	-	1 915	-24,7	131	+56,0	7,3	6,0	7
2 859	+25,6	191	-36,1	4 691	-22,3	774	-55,3	1,6	4,1	8
11 586	+4,2	19	x	275 462	-0,2	334	+307,3	23,8	17,6	9
21 376	-1,5	4 031	+38,6	85 914	+2,3	15 746	+47,8	4,0	3,9	10
8 101	-16,4	2 142	+9,7	23 230	-7,8	7 995	+16,6	2,9	3,7	11
584	+83,6	211	+185,1	1 766	+116,7	628	+285,3	3,0	3,0	12
1 017	+0,8	310	+95,0	3 716	+0,8	972	+102,5	3,7	3,1	13
.	14
5 235	+11,0	4	-33,3	17 422	-2,2	20	+25,0	3,3	5,0	15
2 087	-49,8	1 211	+85,7	15 496	-15,8	5 742	+88,0	7,4	4,7	16
1 298	+18,4	57	+23,9	2 362	+29,7	156	+200,0	1,8	2,7	17
.	18
19 819	-1,8	2 141	-15,3	63 673	-3,4	6 436	-12,3	3,2	3,0	19
12 374	+3,8	1 642	-14,9	26 478	+6,2	4 191	-1,4	2,1	2,6	20
530	-3,6	56	+43,6	1 355	-5,2	175	+49,6	2,6	3,1	21
456	-26,5	70	-13,6	1 109	-46,3	196	+12,0	2,4	2,8	22
.	23
2 472	+12,4	15	-48,3	7 745	+4,8	474	-38,3	3,1	31,6	24
688	-47,3	253	-11,8	3 285	-47,3	1 263	-22,0	4,8	5,0	25
2 585	-0,2	72	+10,8	5 510	-10,8	75	-63,8	2,1	1,0	26
.	27
19 967	+4,7	2 055	+33,3	109 570	-2,3	8 087	+16,2	5,5	3,9	28
9 669	+2,0	1 186	+22,9	29 646	+1,9	5 021	-0,2	3,1	4,2	29
1 156	-5,2	357	+25,7	3 663	-12,1	1 193	+62,5	3,2	3,3	30
1 084	-0,4	120	+53,8	4 436	-5,4	418	+49,3	4,1	3,5	31
387	+55,4	37	+131,3	755	+56,6	89	+187,1	2,0	2,4	32
2 924	+6,5	85	+304,8	7 010	-0,1	337	+418,5	2,4	4,0	33
538	-33,3	170	+66,7	2 519	-41,8	820	+39,7	4,7	4,8	34
1 777	+65,3	80	+95,1	3 812	+54,4	133	-19,9	2,1	1,7	35
2 432	+0,9	20	-42,9	57 729	-3,6	76	+10,1	23,7	3,8	36
128 613	+2,7	16 379	+11,9	662 147	-1,6	47 741	+13,1	5,1	2,9	37
65 923	+2,5	11 537	+14,2	147 509	-0,5	30 291	+13,7	2,2	2,6	38
3 243	+9,4	704	+48,8	8 811	+8,8	2 195	+85,9	2,7	3,1	39
6 375	-11,7	556	+51,9	34 332	-11,9	1 774	+39,2	5,4	3,2	40
10 702	+10,7	1 360	-33,3	24 141	+26,6	3 044	-32,3	2,3	2,2	41
15 136	+16,9	127	+29,6	41 221	-2,3	933	-3,0	2,7	7,3	42
3 577	-45,5	1 656	+55,8	23 215	-26,3	7 956	+48,8	6,5	4,8	43
8 519	+21,0	400	-11,3	16 375	-0,8	1 138	-47,2	1,9	2,8	44
15 138	+3,8	39	+2,6	366 543	-0,4	410	+171,5	24,2	10,5	45

Noch: 2.2 Kapazität und Leistung der Beherbergungs

März

Lfd. Nr.	Gemeindeguppe Betriebsart	Betriebe		Gästezimmer ²⁾			Betten		
		geöffnete	Ver- änderung ¹⁾	an- gebotene	Ver- änderung ¹⁾	mittlere Aus- lastung ³⁾	an- gebotene	Ver- änderung ¹⁾	mittlere Aus- lastung ⁴⁾
46	Luftkurorte	356	-2,5	3 916	.	26,1	13 479	-1,2	26,0
47	Hotels	114	-2,6	2 436	.	28,0	4 460	-2,6	19,9
48	Gasthöfe	58	-	534	.	17,5	1 020	+2,2	12,4
49	Pensionen	74	-7,5	859	.	26,9	1 584	-4,9	21,4
50	Hotels garnis	8	-20,0	87	.	15,5	160	-17,1	11,8
51	Erholungs-, Ferien- und Schulungsheime	31	+3,3	.	.	.	2 451	+1,7	34,1
52	Ferienhäuser, -wohnungen, -zentren	40	-	.	.	.	1 219	+1,2	10,9
53	Hütten, Jugendherbergen u. Ä.	25	+4,2	.	.	.	1 615	+4,1	22,9
54	Vorsorge- und Reha-Kliniken	6	-	.	.	.	970	-7,4	81,5
55	Erholungsorte	340	-4,5	3 946	.	30,0	15 513	-2,8	26,8
56	Hotels	127	+0,8	2 796	.	33,4	4 948	+0,5	23,7
57	Gasthöfe	49	-3,9	480	.	16,8	853	-1,8	12,9
58	Pensionen	42	-6,7	468	.	24,2	848	-6,0	17,9
59	Hotels garnis	14	-12,5	202	.	27,5	373	-4,8	19,3
60	Erholungs-, Ferien- und Schulungsheime	52	-3,7	.	.	.	4 054	-5,4	35,7
61	Ferienhäuser, -wohnungen, -zentren	30	-9,1	.	.	.	1 368	+0,2	11,2
62	Hütten, Jugendherbergen u. Ä.	22	-15,4	.	.	.	2 373	-3,7	25,0
63	Vorsorge- und Reha-Kliniken	4	-20,0	.	.	.	696	-9,1	65,0
64	Sonstige Gemeinden	3 623	-0,8	88 652	.	45,5	192 157	+0,4	34,8
65	Hotels	1 736	-0,3	59 015	.	46,3	101 848	+1,0	33,1
66	Gasthöfe	409	-2,9	3 615	.	22,1	6 313	-1,9	16,8
67	Pensionen	156	+0,6	1 872	.	30,5	3 489	-1,4	23,1
68	Hotels garnis	873	+0,8	24 150	.	48,2	40 622	+1,9	36,5
69	Erholungs-, Ferien- und Schulungsheime	235	-2,1	.	.	.	21 485	-0,8	39,6
70	Ferienhäuser, -wohnungen, -zentren	75	-8,5	.	.	.	5 708	-2,4	43,6
71	Hütten, Jugendherbergen u. Ä.	118	-7,1	.	.	.	9 512	-4,3	31,1
72	Vorsorge- und Reha-Kliniken	21	-	.	.	.	3 180	-0,3	75,1
73	Nordrhein-Westfalen	5 298	-1,5	111 401	.	43,1	271 359	-0,2	35,4
74	Hotels	2 262	-0,3	73 222	.	44,5	126 528	+0,4	32,0
75	Gasthöfe	617	-2,4	5 648	.	21,1	9 980	-1,6	16,0
76	Pensionen	527	-7,1	6 525	.	27,4	11 272	-8,6	21,8
77	Hotels garnis	957	+0,9	26 006	.	47,5	43 766	+2,4	35,9
78	Erholungs-, Ferien- und Schulungsheime	388	-1,8	.	.	.	32 214	-1,2	37,8
79	Ferienhäuser, -wohnungen, -zentren	249	-5,0	.	.	.	12 502	-1,4	28,3
80	Hütten, Jugendherbergen u. Ä.	194	-5,4	.	.	.	15 599	-2,9	28,6
81	Vorsorge- und Reha-Kliniken	104	-	.	.	.	19 498	+0,6	79,3

stätten nach Gemeindegruppen und Betriebsarten
2003

Ankünfte				Übernachtungen				Mittlere Aufenthaltsdauer ⁵⁾		Lfd. Nr.
aller Gäste	Ver-änderung ¹⁾	aus-ländischer Gäste	Ver-änderung ¹⁾	aller Gäste	Ver-änderung ¹⁾	aus-ländischer Gäste	Ver-änderung ¹⁾	aller Gäste	aus-ländischer Gäste	
35 610	+3,2	2 715	-6,3	107 359	-6,1	6 444	-9,0	3,0	2,4	46
13 829	+5,2	2 202	+5,1	27 265	+1,1	4 624	+3,4	2,0	2,1	47
1 713	-0,5	191	-0,5	3 837	-10,1	476	-30,2	2,2	2,5	48
2 633	-11,0	148	+1,4	10 030	-20,1	544	+5,2	3,8	3,7	49
303	-37,9	55	-52,2	539	-34,8	88	-51,4	1,8	1,6	50
9 349	+6,6	15	-77,9	25 592	-8,3	57	-85,6	2,7	3,8	51
784	-20,2	68	-17,1	4 133	-32,5	557	-0,2	5,3	8,2	52
5 573	+5,1	35	-82,3	11 452	-5,5	76	-71,3	2,1	2,2	53
1 426	+24,7	1	-	24 511	+4,1	22	+100,0	17,2	22,0	54
48 230	+2,3	4 070	+13,1	127 851	-5,3	10 626	+18,1	2,7	2,6	55
17 607	+10,4	2 927	+17,0	36 064	+11,4	7 264	+24,3	2,0	2,5	56
1 546	+8,5	283	+22,5	3 322	+9,1	719	+45,5	2,1	2,5	57
1 183	-17,3	83	+118,4	4 645	-30,4	315	+156,1	3,9	3,8	58
1 069	+10,4	229	+15,7	2 237	+5,9	704	+2,2	2,1	3,1	59
16 866	+4,6	173	+37,3	44 528	-8,8	648	+9,8	2,6	3,7	60
853	-51,1	91	-52,4	4 609	-33,3	493	-30,4	5,4	5,4	61
8 300	-4,9	280	-8,2	18 415	-11,2	385	-6,6	2,2	1,4	62
806	+6,3	4	-42,9	14 031	-2,1	98	-26,3	17,4	24,5	63
984 492	+3,8	192 919	+7,8	2 058 828	+1,9	452 301	+7,4	2,1	2,3	64
576 368	+3,2	125 505	+6,7	1 039 256	+3,0	264 877	+3,9	1,8	2,1	65
13 010	-4,4	1 400	-12,2	31 945	-2,8	5 335	+12,3	2,5	3,8	66
8 247	-5,9	908	+12,9	24 440	-14,7	3 188	+60,8	3,0	3,5	67
224 239	+5,8	50 289	+14,2	458 052	+7,1	128 904	+15,0	2,0	2,6	68
97 186	+8,9	2 138	-13,0	262 862	-0,6	7 113	-24,6	2,7	3,3	69
17 561	-9,6	6 879	+22,0	76 858	-12,8	31 004	+22,1	4,4	4,5	70
44 796	+0,6	5 684	-15,8	91 430	+0,7	11 255	-6,6	2,0	2,0	71
3 085	+14,4	116	+163,6	73 985	-6,7	625	-8,1	24,0	5,4	72
1 196 945	+3,6	216 083	+8,0	2 956 185	+0,4	517 112	+7,8	2,5	2,4	73
673 727	+3,3	142 171	+7,4	1 250 094	+2,7	307 056	+5,2	1,9	2,2	74
19 512	-1,0	2 578	+3,5	47 915	-0,8	8 725	+22,8	2,5	3,4	75
18 438	-9,5	1 695	+25,2	73 447	-15,4	5 821	+49,4	4,0	3,4	76
236 313	+5,9	51 933	+11,9	484 969	+7,8	132 740	+13,0	2,1	2,6	77
138 537	+9,0	2 453	-10,8	374 203	-2,4	8 751	-23,1	2,7	3,6	78
22 775	-20,7	8 694	+24,7	108 815	-18,0	40 010	+25,0	4,8	4,6	79
67 188	+2,4	6 399	-16,9	137 672	-1,8	12 854	-13,6	2,0	2,0	80
20 455	+6,7	160	+77,8	479 070	-1,3	1 155	+18,5	23,4	7,2	81

2.3 Kapazität und Leistung der Beherbergungs

März

Lfd. Nr.	Reisegebiet Betriebsart	Betriebe		Gästezimmer ²⁾			Betten		
		geöffnete	Ver- änderung ¹⁾	an- gebotene	Ver- änderung ¹⁾	mittlere Aus- lastung ³⁾	an- gebotene	Ver- änderung ¹⁾	mittlere Aus- lastung ⁴⁾
1	Eifel und Region Aachen	492	-1,4	7 461	.	35,2	21 652	+1,1	30,2
2	Hotels	228	-	5 026	.	35,8	8 907	+0,5	25,3
3	Gasthöfe	48	-9,4	392	.	19,3	663	-13,3	15,0
4	Pensionen	31	-	325	.	17,9	623	+14,9	12,9
5	Hotels garnis	80	-	1 718	.	40,5	2 986	+4,2	28,7
6	Erholungs-, Ferien- und Schulungsheime	51	+4,1	.	.	.	3 563	+3,5	38,6
7	Ferienhäuser, -wohnungen, -zentren	21	-16,0	.	.	.	1 367	-3,7	10,8
8	Hütten, Jugendherbergen u. Ä.	25	-	.	.	.	2 234	+0,7	37,1
9	Vorsorge- und Reha-Kliniken	8	-	.	.	.	1 309	+0,2	67,8
10	Niederrhein	495	-1,8	11 505	.	40,8	24 350	+0,3	30,2
11	Hotels	252	+0,8	8 219	.	42,8	14 429	+1,2	30,1
12	Gasthöfe	55	-3,5	477	.	20,3	827	-6,0	15,1
13	Pensionen	18	-10,0	221	.	.	395	-7,9	.
14	Hotels garnis	114	-1,7	2 588	.	37,7	4 477	+3,3	28,4
15	Erholungs-, Ferien- und Schulungsheime	30	-9,1	.	.	.	2 495	-4,0	35,1
16	Ferienhäuser, -wohnungen, -zentren	7	-12,5	.	.	.	100	-8,3	10,9
17	Hütten, Jugendherbergen u. Ä.	17	-5,6	.	.	.	1 387	-3,5	28,4
18	Vorsorge- und Reha-Kliniken	2	-	.	.	.	240	-	.
19	Münsterland	522	-1,7	8 576	.	34,2	21 803	-2,0	29,7
20	Hotels	287	-3,4	6 393	.	34,6	11 302	-3,5	24,6
21	Gasthöfe	66	+13,8	641	.	21,7	1 144	+27,1	15,8
22	Pensionen	37	-5,1	514	.	31,8	1 014	-13,3	23,4
23	Hotels garnis	48	+2,1	1 028	.	.	1 831	+1,7	.
24	Erholungs-, Ferien- und Schulungsheime	45	-4,3	.	.	.	4 839	-2,4	46,4
25	Ferienhäuser, -wohnungen, -zentren	27	-6,9	.	.	.	614	-1,3	15,8
26	Hütten, Jugendherbergen u. Ä.	11	-15,4	.	.	.	917	-5,5	27,8
27	Vorsorge- und Reha-Kliniken	1	-	.	.	.	142	+29,1	.
28	Teutoburger Wald	919	-3,2	14 907	.	34,1	43 230	-1,7	37,0
29	Hotels	360	-0,3	9 821	.	37,2	16 746	+1,5	27,4
30	Gasthöfe	109	-3,5	958	.	17,7	1 670	-4,1	14,5
31	Pensionen	191	-9,0	2 678	.	24,3	4 440	-8,8	19,0
32	Hotels garnis	69	+3,0	1 450	.	41,0	2 340	-11,3	30,8
33	Erholungs-, Ferien- und Schulungsheime	55	-6,8	.	.	.	3 354	-4,3	30,1
34	Ferienhäuser, -wohnungen, -zentren	58	-3,3	.	.	.	2 506	-1,9	7,2
35	Hütten, Jugendherbergen u. Ä.	30	-3,2	.	.	.	2 353	-	19,4
36	Vorsorge- und Reha-Kliniken	47	-2,1	.	.	.	9 821	-0,1	80,3
37	Sauerland	986	-2,5	12 463	.	35,5	43 424	-2,1	33,9
38	Hotels	305	-1,9	7 588	.	39,7	13 422	-5,7	29,6
39	Gasthöfe	178	-1,1	1 770	.	21,5	3 209	-0,1	16,2
40	Pensionen	193	-6,3	2 135	.	28,5	3 696	-10,2	23,7
41	Hotels garnis	40	+14,3	970	.	41,7	1 676	+50,9	30,2
42	Erholungs-, Ferien- und Schulungsheime	78	-3,7	.	.	.	6 899	-3,7	32,5
43	Ferienhäuser, -wohnungen, -zentren	119	-3,3	.	.	.	7 652	-0,4	39,9
44	Hütten, Jugendherbergen u. Ä.	50	-7,4	.	.	.	3 299	-4,3	18,4
45	Vorsorge- und Reha-Kliniken	23	+9,5	.	.	.	3 571	+5,1	80,9
46	Siegerland-Wittgenstein	152	-	1 755	.	34,3	5 888	+0,2	43,9
47	Hotels	62	+5,1	1 193	.	37,8	1 972	+3,7	29,4
48	Gasthöfe	31	-6,1	251	.	19,4	421	-8,9	14,4
49	Pensionen	22	-4,3	183	.	26,4	331	-7,0	19,4
50	Hotels garnis	7	-	128	.	.	216	-	.
51	Erholungs-, Ferien- und Schulungsheime	12	+20,0	.	.	.	745	+11,9	33,7
52	Ferienhäuser, -wohnungen, -zentren	3	-40,0	.	.	.	35	-67,9	13,7
53	Hütten, Jugendherbergen u. Ä.	5	-	.	.	.	213	+1,4	16,8
54	Vorsorge- und Reha-Kliniken	10	-	.	.	.	1 955	-	.

Anmerkungen siehe Seite 10

Noch: 2.3 Kapazität und Leistung der Beherbergungs

März

Lfd. Nr.	Reisegebiet Betriebsart	Betriebe		Gästezimmer ²⁾			Betten		
		geöffnete	Ver- änderung ¹⁾	an- gebotene	Ver- änderung ¹⁾	mittlere Aus- lastung ³⁾	an- gebotene	Ver- änderung ¹⁾	mittlere Aus- lastung ⁴⁾
55	Bergisches Land	439	+0,9	9 316	.	43,4	23 736	+0,1	35,0
56	Hotels	227	-0,9	6 638	.	45,1	11 710	-0,5	30,8
57	Gasthöfe	23	-4,2	182	.	21,4	308	-1,3	16,9
58	Pensionen	16	-	188	.	14,4	274	-5,2	14,0
59	Hotels garnis	86	+8,9	2 308	.	42,5	3 990	+9,4	30,8
60	Erholungs-, Ferien- und Schulungsheime	52	-	.	.	.	4 284	-1,7	38,5
61	Ferienhäuser, -wohnungen, -zentren	7	+16,7	.	.	.	102	+20,0	8,3
62	Hütten, Jugendherbergen u. Ä.	20	-4,8	.	.	.	1 692	-9,7	33,2
63	Vorsorge- und Reha-Kliniken	8	-	.	.	.	1 376	-1,1	85,4
64	Bonn und Rhein-Sieg-Kreis	280	-0,7	7 527	.	43,8	16 369	-0,2	33,2
65	Hotels	123	+1,7	5 032	.	44,9	8 781	+0,2	30,7
66	Gasthöfe	37	-11,9	348	.	18,8	607	-9,0	13,7
67	Pensionen	5	-	79	.	64,0	134	-8,8	46,9
68	Hotels garnis	79	+1,3	2 068	.	44,5	3 313	+1,8	34,4
69	Erholungs-, Ferien- und Schulungsheime	30	+7,1	.	.	.	2 719	+2,5	44,7
70	Ferienhäuser, -wohnungen, -zentren	1	-	.	.	.	15	-	.
71	Hütten, Jugendherbergen u. Ä.	3	-25,0	.	.	.	602	-5,2	.
72	Vorsorge- und Reha-Kliniken	2	-33,3	.	.	.	198	-26,1	.
73	Köln	253	-0,8	12 818	.	58,9	23 141	+4,5	44,3
74	Hotels	82	+2,5	7 566	.	59,6	13 422	+8,1	42,0
75	Gasthöfe	13	-13,3	127	.	31,5	204	-26,6	25,7
76	Pensionen	3	-25,0	50	.	.	85	-20,6	.
77	Hotels garnis	149	-0,7	5 075	.	58,9	8 491	+1,1	45,9
78	Erholungs-, Ferien- und Schulungsheime	1	-	.	.	.	75	-	.
79	Ferienhäuser, -wohnungen, -zentren	-	-	-	-	-	-	-	-
80	Hütten, Jugendherbergen u. Ä.	5	-	.	.	.	864	+0,1	69,1
81	Vorsorge- und Reha-Kliniken	-	-	-	-	-	-	-	-
82	Düsseldorf	201	-2,0	9 752	.	59,3	16 371	+1,1	45,0
83	Hotels	54	-	5 291	.	64,3	8 744	+2,7	47,3
84	Gasthöfe	3	-	27	.	14,1	43	-	13,0
85	Pensionen	3	-25,0	40	.	59,3	68	-13,9	42,4
86	Hotels garnis	138	-1,4	4 394	.	53,5	7 198	-0,5	42,4
87	Erholungs-, Ferien- und Schulungsheime	1	-50,0	.	.	.	34	-32,0	.
88	Ferienhäuser, -wohnungen, -zentren	1	-	.	.	.	12	-	.
89	Hütten, Jugendherbergen u. Ä.	1	-	.	.	.	272	-	.
90	Vorsorge- und Reha-Kliniken	-	-	-	-	-	-	-	-
91	Ruhrgebiet	559	+0,2	15 321	.	45,1	31 395	+0,3	35,1
92	Hotels	282	+1,4	10 455	.	45,6	17 093	+0,2	34,8
93	Gasthöfe	54	-	475	.	28,5	884	+0,1	19,8
94	Pensionen	8	-11,1	112	.	40,0	212	-7,4	32,2
95	Hotels garnis	147	-1,3	4 279	.	45,8	7 248	-	33,5
96	Erholungs-, Ferien- und Schulungsheime	33	-	.	.	.	3 207	+2,7	39,3
97	Ferienhäuser, -wohnungen, -zentren	5	+25,0	.	.	.	99	+43,5	23,3
98	Hütten, Jugendherbergen u. Ä.	27	-3,6	.	.	.	1 766	-1,0	25,0
99	Vorsorge- und Reha-Kliniken	3	-	.	.	.	886	-	76,0
100	Nordrhein-Westfalen	5 298	-1,5	111 401	.	43,1	271 359	-0,2	35,4
101	Hotels	2 262	-0,3	73 222	.	44,5	126 528	+0,4	32,0
102	Gasthöfe	617	-2,4	5 648	.	21,1	9 980	-1,6	16,0
103	Pensionen	527	-7,1	6 525	.	27,4	11 272	-8,6	21,8
104	Hotels garnis	957	+0,9	26 006	.	47,5	43 766	+2,4	35,9
105	Erholungs-, Ferien- und Schulungsheime	388	-1,8	.	.	.	32 214	-1,2	37,8
106	Ferienhäuser, -wohnungen, -zentren	249	-5,0	.	.	.	12 502	-1,4	28,3
107	Hütten, Jugendherbergen u. Ä.	194	-5,4	.	.	.	15 599	-2,9	28,6
108	Vorsorge- und Reha-Kliniken	104	-	.	.	.	19 498	+0,6	79,3

Anmerkungen siehe Seite 10

stätten nach Reisegebieten und Betriebsarten

2003

Ankünfte				Übernachtungen				Mittlere Aufenthaltsdauer ⁵⁾		Lfd. Nr.
aller Gäste	Ver- änderung ¹⁾	aus- ländischer Gäste	Ver- änderung ¹⁾	aller Gäste	Ver- änderung ¹⁾	aus- ländischer Gäste	Ver- änderung ¹⁾	aller Gäste	aus- ländischer Gäste	
110 719	+4,1	17 332	+4,4	257 389	+1,4	39 436	-0,2	2,3	2,3	55
60 906	-2,4	13 581	-1,5	111 416	-6,3	28 966	-7,4	1,8	2,1	56
600	-5,2	56	-9,7	1 591	-11,4	191	+1,6	2,7	3,4	57
337	+0,3	36	+157,1	1 191	-21,5	114	+39,0	3,5	3,2	58
19 182	+17,9	3 037	+30,1	37 974	+13,7	8 113	+30,6	2,0	2,7	59
20 231	+6,2	269	+48,6	51 117	+9,0	1 259	+66,8	2,5	4,7	60
45	-75,7	1	-97,4	264	-66,9	31	-91,5	5,9	31,0	61
7 954	+30,6	352	+90,3	17 388	+23,6	762	+41,6	2,2	2,2	62
1 464	+7,3	-	-100,0	36 448	-0,1	-	-100,0	24,9	-	63
79 908	+0,4	11 946	+8,2	167 168	-3,0	28 373	+8,5	2,1	2,4	64
45 913	-2,9	7 452	+5,8	82 188	-3,5	16 261	+5,9	1,8	2,2	65
816	-17,3	88	-8,3	2 527	-14,7	272	+16,7	3,1	3,1	66
914	+28,7	170	+112,5	1 948	+20,8	346	+90,1	2,1	2,0	67
17 002	+5,4	3 313	+27,1	35 324	-1,8	8 712	+4,1	2,1	2,6	68
12 714	+9,9	353	+91,8	37 652	+3,5	1 594	+67,6	3,0	4,5	69
.	70
.	71
.	72
161 390	+9,6	47 962	+14,8	317 549	+17,9	109 766	+18,9	2,0	2,3	73
94 341	+13,7	29 542	+15,4	174 690	+17,8	62 834	+14,8	1,9	2,1	74
650	-35,7	128	-63,8	1 624	-24,2	494	-40,7	2,5	3,9	75
.	76
55 973	+9,7	15 261	+22,3	120 732	+16,9	41 267	+30,3	2,2	2,7	77
.	78
-	-	-	-	-	-	-	-	-	-	79
9 490	-16,5	2 893	-11,7	18 513	+33,7	4 722	-3,4	2,0	1,6	80
-	-	-	-	-	-	-	-	-	-	81
118 372	+3,2	44 655	+1,6	228 212	-0,4	98 439	-3,3	1,9	2,2	82
71 066	+2,3	28 886	+2,7	128 168	-1,4	57 401	-4,6	1,8	2,0	83
63	-21,3	6	-33,3	173	+50,4	18	+28,6	2,7	3,0	84
250	-5,7	47	+20,5	893	+14,0	349	+90,7	3,6	7,4	85
44 379	+4,1	15 021	+0,6	94 334	+2,1	39 292	-	2,1	2,6	86
.	87
.	88
.	89
-	-	-	-	-	-	-	-	-	-	90
170 169	+4,2	20 774	+10,0	339 683	+3,9	46 015	+16,7	2,0	2,2	91
103 666	+2,7	13 769	+5,1	183 721	+4,0	28 682	+7,1	1,8	2,1	92
2 216	-3,1	128	+3,2	5 325	+0,4	540	+77,6	2,4	4,2	93
597	-40,9	145	-53,1	2 117	+16,1	598	+29,4	3,5	4,1	94
38 754	+1,8	5 837	+25,8	75 068	+4,4	13 168	+38,3	1,9	2,3	95
17 097	+26,0	147	-25,8	38 176	+12,6	521	-16,0	2,2	3,5	96
283	x	173	x	715	+292,9	346	+432,3	2,5	2,0	97
6 380	-1,1	461	-	13 690	-4,3	1 592	+47,4	2,1	3,5	98
1 176	+36,9	114	+185,0	20 871	-9,4	568	-4,7	17,7	5,0	99
1 196 945	+3,6	216 083	+8,0	2 956 185	+0,4	517 112	+7,8	2,5	2,4	100
673 727	+3,3	142 171	+7,4	1 250 094	+2,7	307 056	+5,2	1,9	2,2	101
19 512	-1,0	2 578	+3,5	47 915	-0,8	8 725	+22,8	2,5	3,4	102
18 438	-9,5	1 695	+25,2	73 447	-15,4	5 821	+49,4	4,0	3,4	103
236 313	+5,9	51 933	+11,9	484 969	+7,8	132 740	+13,0	2,1	2,6	104
138 537	+9,0	2 453	-10,8	374 203	-2,4	8 751	-23,1	2,7	3,6	105
22 775	-20,7	8 694	+24,7	108 815	-18,0	40 010	+25,0	4,8	4,6	106
67 188	+2,4	6 399	-16,9	137 672	-1,8	12 854	-13,6	2,0	2,0	107
20 455	+6,7	160	+77,8	479 070	-1,3	1 155	+18,5	23,4	7,2	108

2.4 Leistung der Beherbergungsstätten nach Reisegebieten und Herkunftsländern

März 2003

Reisegebiet Herkunftsland (ständiger Wohnsitz)	Ankünfte		Übernachtungen			Mittlere Aufenthalts- dauer ³⁾
	aller Gäste	Verän- derung ¹⁾	aller Gäste	Verän- derung ¹⁾	Anteil ²⁾	
Eifel und Region Aachen	85 051	+5,2	201 222	-3,8	100	2,4
Bundesrepublik Deutschland	71 742	+5,8	173 028	-1,6	86,0	2,4
Ausland	13 309	+2,1	28 194	-15,2	14,0	2,1
Europa	10 201	+2,9	20 781	-19,5	73,7	2,0
EU-Länder	8 064	+3,8	16 288	-20,5	57,8	2,0
Belgien	2 122	+13,8	4 966	+6,8	17,6	2,3
Dänemark	116	-31,4	187	-22,7	0,7	1,6
Finnland	80	-40,3	201	-58,4	0,7	2,5
Frankreich	1 048	-8,2	1 902	-22,3	6,7	1,8
Griechenland	39	-51,3	106	-48,3	0,4	2,7
Vereinigtes Königreich	1 265	+11,8	2 275	+1,8	8,1	1,8
Republik Irland	44	-30,2	90	-10,0	0,3	2,0
Italien	449	-27,8	938	-54,1	3,3	2,1
Luxemburg	69	-9,2	140	+1,4	0,5	2,0
Niederlande	1 948	+29,3	3 500	+13,0	12,4	1,8
Österreich	416	+30,4	980	+23,7	3,5	2,4
Portugal	44	-62,1	158	-89,6	0,6	3,6
Schweden	229	-17,6	445	-26,7	1,6	1,9
Spanien	195	-26,4	400	-79,3	1,4	2,1
Baltische Staaten	73	-26,3	175	-36,8	0,6	2,4
Island	5	-70,6	6	-75,0	-	1,2
Norwegen	75	+8,7	205	+39,5	0,7	2,7
Polen	326	-21,1	625	-32,9	2,2	1,9
Russland	292	+26,4	535	-4,3	1,9	1,8
Schweiz	336	+16,7	672	+39,7	2,4	2,0
Tschechische Republik	181	+8,4	374	+6,9	1,3	2,1
Türkei	132	-	292	+39,0	1,0	2,2
Ungarn	198	+11,9	456	-6,9	1,6	2,3
Sonstige europäische Länder	519	-6,0	1 153	-37,5	4,1	2,2
Afrika	343	+4,9	856	-22,3	3,0	2,5
Republik Südafrika	18	+100,0	66	+288,2	0,2	3,7
Sonstige afrikanische Länder	325	+2,2	790	-27,2	2,8	2,4
Asien	1 335	+3,6	3 211	+8,0	11,4	2,4
Arabische Golfstaaten	150	+5,6	479	-5,9	1,7	3,2
Volksrepublik China und Hongkong	278	+44,8	1 109	+154,4	3,9	4,0
Israel	42	-35,4	104	-34,2	0,4	2,5
Japan	149	+2,1	313	-8,2	1,1	2,1
Südkorea	48	+92,0	75	-10,7	0,3	1,6
Taiwan	35	-25,5	111	+26,1	0,4	3,2
Sonstige asiatische Länder	633	-5,8	1 020	-24,8	3,6	1,6
Amerika	680	-20,7	1 980	-7,3	7,0	2,9
Kanada	63	+10,5	349	+65,4	1,2	5,5
USA	503	-21,4	1 303	-5,3	4,6	2,6
Mittelamerika und Karibik	24	-	42	-42,5	0,1	1,8
Brasilien	34	+41,7	138	+46,8	0,5	4,1
Sonstige südamerikanische Länder	56	-50,0	148	-61,2	0,5	2,6
Australien, Neuseeland und Ozeanien	44	+37,5	89	+27,1	0,3	2,0
Ohne Angabe	706	+15,2	1 277	+10,4	4,5	1,8

1) Veränderung gegenüber dem Vorjahresmonat in % – 2) Bei Übernachtungen von Gästen aus der Bundesrepublik Deutschland und dem Ausland: Anteil an allen Übernachtungen im Bundesgebiet; sonst: Anteil an allen Übernachtungen am Ausland zusammen. – 3) mittlere Aufenthaltsdauer in Tagen = Übernachtungen / Ankünfte

Noch: 2.4 Leistung der Beherbergungsstätten nach Reisegebieten und Herkunftsländern

März 2003

Reisegebiet Herkunftsland (ständiger Wohnsitz)	Ankünfte		Übernachtungen			Mittlere Aufenthalts- dauer ³⁾
	aller Gäste	Verän- derung ¹⁾	aller Gäste	Verän- derung ¹⁾	Anteil ²⁾	
Niederrhein	112 119	-0,7	225 969	-1,8	100	2,0
Bundesrepublik Deutschland	92 947	-1,8	181 351	-2,8	80,3	2,0
Ausland	19 172	+4,6	44 618	+2,5	19,7	2,3
Europa	15 048	+1,7	32 151	-0,2	72,1	2,1
EU-Länder	12 199	+2,5	25 736	+2,8	57,7	2,1
Belgien	755	-0,1	1 341	+3,6	3,0	1,8
Dänemark	336	-11,6	666	-18,2	1,5	2,0
Finnland	94	+16,0	190	+10,5	0,4	2,0
Frankreich	1 340	-1,5	2 854	-3,1	6,4	2,1
Griechenland	90	-13,5	229	-11,9	0,5	2,5
Vereinigtes Königreich	1 929	-5,9	5 102	-4,9	11,4	2,6
Republik Irland	115	+35,3	226	+22,2	0,5	2,0
Italien	887	-21,9	1 951	-31,8	4,4	2,2
Luxemburg	148	-3,3	206	+1,0	0,5	1,4
Niederlande	4 971	+20,3	9 357	+32,5	21,0	1,9
Österreich	657	-10,7	1 568	-22,6	3,5	2,4
Portugal	104	+26,8	263	+66,5	0,6	2,5
Schweden	308	-11,5	623	+14,7	1,4	2,0
Spanien	465	-7,4	1 160	+1,6	2,6	2,5
Baltische Staaten	52	+26,8	229	+193,6	0,5	4,4
Island	5	-50,0	13	-43,5	-	2,6
Norwegen	150	+38,9	284	+37,2	0,6	1,9
Polen	368	-8,5	811	-8,5	1,8	2,2
Russland	350	+38,3	1 028	+36,0	2,3	2,9
Schweiz	768	-2,4	1 494	-3,7	3,3	1,9
Tschechische Republik	227	+22,7	438	-39,8	1,0	1,9
Türkei	460	-10,9	1 040	-30,5	2,3	2,3
Ungarn	96	-8,6	192	-8,1	0,4	2,0
Sonstige europäische Länder	373	-22,3	886	-27,9	2,0	2,4
Afrika	201	+3,1	476	-0,4	1,1	2,4
Republik Südafrika	71	+144,8	217	+158,3	0,5	3,1
Sonstige afrikanische Länder	130	-21,7	259	-34,3	0,6	2,0
Asien	1 212	+6,4	5 297	+18,9	11,9	4,4
Arabische Golfstaaten	26	-62,9	49	-66,0	0,1	1,9
Volksrepublik China und Hongkong	345	+29,7	1 745	+22,1	3,9	5,1
Israel	59	-29,8	145	-29,6	0,3	2,5
Japan	192	-41,8	675	-37,8	1,5	3,5
Südkorea	211	+290,7	854	+481,0	1,9	4,0
Taiwan	190	+23,4	1 081	+35,3	2,4	5,7
Sonstige asiatische Länder	189	+4,4	748	+16,3	1,7	4,0
Amerika	1 041	-7,1	3 516	-20,8	7,9	3,4
Kanada	119	-9,8	537	+2,5	1,2	4,5
USA	803	-7,8	2 539	-28,3	5,7	3,2
Mittelamerika und Karibik	19	-40,6	68	-17,1	0,2	3,6
Brasilien	42	-19,2	218	+38,0	0,5	5,2
Sonstige südamerikanische Länder	58	+70,6	154	+14,1	0,3	2,7
Australien, Neuseeland und Ozeanien	111	+4,7	172	-33,8	0,4	1,5
Ohne Angabe	1 559	+60,1	3 006	+75,6	6,7	1,9

Anmerkungen siehe Seite 32

Noch: 2.4 Leistung der Beherbergungsstätten nach Reisegebieten und Herkunftsländern

März 2003

Reisegebiet Herkunftsland (ständiger Wohnsitz)	Ankünfte		Übernachtungen			Mittlere Aufenthalts- dauer ³⁾
	aller Gäste	Verän- derung ¹⁾	aller Gäste	Verän- derung ¹⁾	Anteil ²⁾	
Münsterland	89 285	+4,1	199 778	+2,5	100	2,2
Bundesrepublik Deutschland	82 097	+3,7	184 933	+1,7	92,6	2,3
Ausland	7 188	+9,1	14 845	+14,1	7,4	2,1
Europa	5 771	+5,8	12 051	+16,2	81,2	2,1
EU-Länder	4 248	-0,1	7 869	+10,6	53,0	1,9
Belgien	235	+4,0	418	+18,8	2,8	1,8
Dänemark	432	-3,4	840	+26,3	5,7	1,9
Finnland	127	+60,8	212	+86,0	1,4	1,7
Frankreich	500	+9,9	1 039	+39,1	7,0	2,1
Griechenland	39	+30,0	95	+102,1	0,6	2,4
Vereinigtes Königreich	585	-0,2	1 104	+25,2	7,4	1,9
Republik Irland	38	-15,6	72	-46,3	0,5	1,9
Italien	290	+7,4	495	+2,7	3,3	1,7
Luxemburg	42	-50,0	85	-24,1	0,6	2,0
Niederlande	1 186	-13,7	2 002	-15,6	13,5	1,7
Österreich	310	+39,6	732	+37,9	4,9	2,4
Portugal	42	+180,0	63	+133,3	0,4	1,5
Schweden	252	-9,0	343	-9,7	2,3	1,4
Spanien	170	+18,1	369	+37,2	2,5	2,2
Baltische Staaten	189	x	503	x	3,4	2,7
Island	4	-33,3	16	+14,3	0,1	4,0
Norwegen	90	-16,7	115	-14,8	0,8	1,3
Polen	369	-21,7	1 271	-19,8	8,6	3,4
Russland	119	+35,2	556	+92,4	3,7	4,7
Schweiz	251	+7,3	467	-7,0	3,1	1,9
Tschechische Republik	143	+83,3	273	+139,5	1,8	1,9
Türkei	55	+27,9	94	-24,8	0,6	1,7
Ungarn	51	+27,5	184	+142,1	1,2	3,6
Sonstige europäische Länder	252	+135,5	703	+95,8	4,7	2,8
Afrika	24	+9,1	66	-10,8	0,4	2,8
Republik Südafrika	4	-20,0	18	+63,6	0,1	4,5
Sonstige afrikanische Länder	20	+17,6	48	-23,8	0,3	2,4
Asien	230	-9,1	558	-29,8	3,8	2,4
Arabische Golfstaaten	16	-36,0	33	-47,6	0,2	2,1
Volksrepublik China und Hongkong	34	-46,9	125	-57,2	0,8	3,7
Israel	16	-30,4	36	-47,8	0,2	2,3
Japan	83	+5,1	151	-11,7	1,0	1,8
Südkorea	31	+82,4	79	+163,3	0,5	2,5
Taiwan	2	-	2	-	-	1,0
Sonstige asiatische Länder	48	+11,6	132	-21,4	0,9	2,8
Amerika	437	-1,1	1 058	+6,3	7,1	2,4
Kanada	69	+165,4	137	+39,8	0,9	2,0
USA	308	-20,2	832	-0,2	5,6	2,7
Mittelamerika und Karibik	7	+16,7	8	-42,9	0,1	1,1
Brasilien	28	+55,6	56	+86,7	0,4	2,0
Sonstige südamerikanische Länder	25	+316,7	25	+31,6	0,2	1,0
Australien, Neuseeland und Ozeanien	24	+50,0	61	+52,5	0,4	2,5
Ohne Angabe	702	+75,1	1 051	+43,4	7,1	1,5

Anmerkungen siehe Seite 32

Noch: 2.4 Leistung der Beherbergungsstätten nach Reisegebieten und Herkunftsländern

März 2003

Reisegebiet Herkunftsland (ständiger Wohnsitz)	Ankünfte		Übernachtungen			Mittlere Aufenthalts- dauer ³⁾
	aller Gäste	Verän- derung ¹⁾	aller Gäste	Verän- derung ¹⁾	Anteil ²⁾	
Teutoburger Wald	128 096	+3,1	491 095	-4,9	100	3,8
Bundesrepublik Deutschland	115 876	+4,3	461 369	-4,9	93,9	4,0
Ausland	12 220	-7,3	29 726	-4,0	6,1	2,4
Europa	9 949	-8,6	23 738	-4,7	79,9	2,4
EU-Länder	7 488	-8,6	15 570	-10,4	52,4	2,1
Belgien	642	+18,5	1 105	+1,5	3,7	1,7
Dänemark	640	-40,0	1 374	-48,6	4,6	2,1
Finnland	80	+1,3	168	-5,6	0,6	2,1
Frankreich	851	-0,6	1 657	+8,4	5,6	1,9
Griechenland	79	-34,2	221	-28,0	0,7	2,8
Vereinigtes Königreich	1 429	-13,6	2 965	-16,2	10,0	2,1
Republik Irland	60	-35,5	136	-48,1	0,5	2,3
Italien	576	-6,2	1 079	-20,4	3,6	1,9
Luxemburg	47	-39,0	80	-39,8	0,3	1,7
Niederlande	1 771	-5,5	4 025	+3,2	13,5	2,3
Österreich	535	+36,8	1 055	+48,4	3,5	2,0
Portugal	131	+18,0	361	+19,9	1,2	2,8
Schweden	348	-15,3	593	-11,8	2,0	1,7
Spanien	299	-2,3	751	+4,6	2,5	2,5
Baltische Staaten	108	-19,4	294	-27,2	1,0	2,7
Island	2	-90,0	2	-96,3	-	1,0
Norwegen	188	-3,6	382	-5,2	1,3	2,0
Polen	489	-27,2	2 326	+3,7	7,8	4,8
Russland	358	-16,6	1 153	-15,1	3,9	3,2
Schweiz	558	-2,6	920	-14,8	3,1	1,6
Tschechische Republik	190	-1,0	968	+77,9	3,3	5,1
Türkei	141	-23,8	429	+18,2	1,4	3,0
Ungarn	121	-23,4	287	-24,5	1,0	2,4
Sonstige europäische Länder	306	+126,7	1 407	+99,6	4,7	4,6
Afrika	151	+81,9	493	+96,4	1,7	3,3
Republik Südafrika	49	+58,1	213	+121,9	0,7	4,3
Sonstige afrikanische Länder	102	+96,2	280	+80,6	0,9	2,7
Asien	824	+12,6	2 390	+4,4	8,0	2,9
Arabische Golfstaaten	53	+120,8	127	+11,4	0,4	2,4
Volksrepublik China und Hongkong	162	+1,3	505	+64,0	1,7	3,1
Israel	53	+20,5	160	+36,8	0,5	3,0
Japan	234	+72,1	614	+69,6	2,1	2,6
Südkorea	112	-0,9	330	-42,6	1,1	2,9
Taiwan	44	-37,1	130	-41,4	0,4	3,0
Sonstige asiatische Länder	166	-10,3	524	-11,3	1,8	3,2
Amerika	670	-10,7	2 046	-11,1	6,9	3,1
Kanada	77	-1,3	314	+7,2	1,1	4,1
USA	505	-10,8	1 436	-3,3	4,8	2,8
Mittelamerika und Karibik	8	-38,5	30	-33,3	0,1	3,8
Brasilien	33	-54,8	107	-73,8	0,4	3,2
Sonstige südamerikanische Länder	47	+135,0	159	+130,4	0,5	3,4
Australien, Neuseeland und Ozeanien	41	-91,5	160	-80,8	0,5	3,9
Ohne Angabe	585	+131,2	899	+125,3	3,0	1,5

Anmerkungen siehe Seite 32

Noch: 2.4 Leistung der Beherbergungsstätten nach Reisegebieten und Herkunftsländern

März 2003

Reisegebiet Herkunftsland (ständiger Wohnsitz)	Ankünfte		Übernachtungen			Mittlere Aufenthalts- dauer ³⁾
	aller Gäste	Verän- derung ¹⁾	aller Gäste	Verän- derung ¹⁾	Anteil ²⁾	
Sauerland	123 851	-0,3	448 580	-2,6	100	3,6
Bundesrepublik Deutschland	104 345	-4,5	376 025	-7,2	83,8	3,6
Ausland	19 506	+29,9	72 555	+30,7	16,2	3,7
Europa	18 475	+28,7	70 232	+30,4	96,8	3,8
EU-Länder	17 506	+30,1	65 695	+36,0	90,5	3,8
Belgien	1 542	+69,8	5 533	+138,1	7,6	3,6
Dänemark	127	-7,3	249	-17,3	0,3	2,0
Finnland	57	+96,6	93	+86,0	0,1	1,6
Frankreich	325	+33,2	691	+46,1	1,0	2,1
Griechenland	42	+68,0	63	+46,5	0,1	1,5
Vereinigtes Königreich	322	+11,8	538	-27,4	0,7	1,7
Republik Irland	24	-57,9	53	-41,1	0,1	2,2
Italien	216	+8,5	520	-23,0	0,7	2,4
Luxemburg	35	-32,7	85	-47,9	0,1	2,4
Niederlande	14 259	+28,8	56 700	+33,8	78,1	4,0
Österreich	256	+26,1	568	+5,6	0,8	2,2
Portugal	27	+8,0	78	-11,4	0,1	2,9
Schweden	149	+13,7	254	+8,1	0,4	1,7
Spanien	125	+42,0	270	+28,0	0,4	2,2
Baltische Staaten	53	x	181	x	0,2	3,4
Island	51	+30,8	98	+8,9	0,1	1,9
Norwegen	48	+84,6	96	+52,4	0,1	2,0
Polen	210	-19,2	2 228	-35,3	3,1	10,6
Russland	69	-38,9	132	-63,3	0,2	1,9
Schweiz	215	+21,5	674	-10,1	0,9	3,1
Tschechische Republik	188	+30,6	541	+40,5	0,7	2,9
Türkei	26	+8,3	89	-16,0	0,1	3,4
Ungarn	36	-7,7	284	+389,7	0,4	7,9
Sonstige europäische Länder	73	+1,4	214	-21,0	0,3	2,9
Afrika	10	-9,1	29	+3,6	-	2,9
Republik Südafrika	7	-	20	-4,8	-	2,9
Sonstige afrikanische Länder	3	-25,0	9	+28,6	-	3,0
Asien	209	+38,4	509	+10,2	0,7	2,4
Arabische Golfstaaten	2	-71,4	4	-77,8	-	2,0
Volksrepublik China und Hongkong	73	+49,0	175	-22,2	0,2	2,4
Israel	8	+100,0	22	+4,8	-	2,8
Japan	56	-	158	+28,5	0,2	2,8
Südkorea	11	-15,4	18	-30,8	-	1,6
Taiwan	23	+43,8	47	+51,6	0,1	2,0
Sonstige asiatische Länder	36	x	85	+372,2	0,1	2,4
Amerika	303	+67,4	813	+41,6	1,1	2,7
Kanada	12	-20,0	37	-41,3	0,1	3,1
USA	240	+60,0	626	+37,6	0,9	2,6
Mittelamerika und Karibik	9	+350,0	41	+192,9	0,1	4,6
Brasilien	23	+475,0	79	+315,8	0,1	3,4
Sonstige südamerikanische Länder	19	+90,0	30	+30,4	-	1,6
Australien, Neuseeland und Ozeanien	6	+20,0	21	+110,0	-	3,5
Ohne Angabe	503	+61,7	951	+57,5	1,3	1,9

Anmerkungen siehe Seite 32

Noch: 2.4 Leistung der Beherbergungsstätten nach Reisegebieten und Herkunftsländern

März 2003

Reisegebiet Herkunftsland (ständiger Wohnsitz)	Ankünfte		Übernachtungen			Mittlere Aufenthalts- dauer ³⁾
	aller Gäste	Verän- derung ¹⁾	aller Gäste	Verän- derung ¹⁾	Anteil ²⁾	
Siegerland-Wittgenstein	17 985	+9,7	79 540	-1,1	100	4,4
Bundesrepublik Deutschland	15 966	+8,6	74 395	-2,7	93,5	4,7
Ausland	2 019	+18,9	5 145	+29,1	6,5	2,5
Europa	1 660	+11,3	3 582	+14,7	69,6	2,2
EU-Länder	1 246	+11,1	2 774	+20,4	53,9	2,2
Belgien	105	+72,1	146	+71,8	2,8	1,4
Dänemark	22	-48,8	29	-73,4	0,6	1,3
Finnland	14	-	18	-18,2	0,3	1,3
Frankreich	232	+57,8	534	+133,2	10,4	2,3
Griechenland	6	+100,0	11	+266,7	0,2	1,8
Vereinigtes Königreich	96	+26,3	162	+17,4	3,1	1,7
Republik Irland	9	+80,0	18	+125,0	0,3	2,0
Italien	129	+6,6	212	+2,9	4,1	1,6
Luxemburg	1	-87,5	5	-37,5	0,1	5,0
Niederlande	520	+21,2	1 476	+40,8	28,7	2,8
Österreich	60	-51,2	97	-59,4	1,9	1,6
Portugal	5	-66,7	11	-57,7	0,2	2,2
Schweden	27	-40,0	32	-78,1	0,6	1,2
Spanien	20	-37,5	23	-37,8	0,4	1,2
Baltische Staaten	29	+383,3	53	+341,7	1,0	1,8
Island	-	-	-	-	-	-
Norwegen	12	-7,7	19	+11,8	0,4	1,6
Polen	78	+32,2	106	-16,5	2,1	1,4
Russland	57	+18,8	164	+5,8	3,2	2,9
Schweiz	82	-8,9	116	-37,3	2,3	1,4
Tschechische Republik	71	+12,7	161	-0,6	3,1	2,3
Türkei	7	+75,0	19	+171,4	0,4	2,7
Ungarn	21	-32,3	66	-7,0	1,3	3,1
Sonstige europäische Länder	57	+3,6	104	+26,8	2,0	1,8
Afrika	1	-75,0	3	-50,0	0,1	3,0
Republik Südafrika	-	-	-	-	-	-
Sonstige afrikanische Länder	1	-66,7	3	-25,0	0,1	3,0
Asien	258	+130,4	1 393	+128,4	27,1	5,4
Arabische Golfstaaten	49	-	49	-	1,0	1,0
Volksrepublik China und Hongkong	106	+116,3	1 125	+151,1	21,9	10,6
Israel	11	+10,0	19	-	0,4	1,7
Japan	23	-11,5	60	-11,8	1,2	2,6
Südkorea	17	+466,7	50	x	1,0	2,9
Taiwan	7	+40,0	7	-22,2	0,1	1,0
Sonstige asiatische Länder	45	+136,8	83	+38,3	1,6	1,8
Amerika	76	-10,6	137	-42,7	2,7	1,8
Kanada	12	+20,0	16	+60,0	0,3	1,3
USA	60	-15,5	115	-44,4	2,2	1,9
Mittelamerika und Karibik	-	-	-	-	-	-
Brasilien	2	-33,3	4	-81,0	0,1	2,0
Sonstige südamerikanische Länder	2	+100,0	2	+100,0	-	1,0
Australien, Neuseeland und Ozeanien	7	+75,0	7	+75,0	0,1	1,0
Ohne Angabe	17	x	23	x	0,4	1,4

Anmerkungen siehe Seite 32

Noch: **2.4 Leistung der Beherbergungsstätten nach Reisegebieten und Herkunftsländern****März 2003**

Reisegebiet Herkunftsland (ständiger Wohnsitz)	Ankünfte		Übernachtungen			Mittlere Aufenthalts- dauer ³⁾
	aller Gäste	Verän- derung ¹⁾	aller Gäste	Verän- derung ¹⁾	Anteil ²⁾	
Bergisches Land	110 719	+4,1	257 389	+1,4	100	2,3
Bundesrepublik Deutschland	93 387	+4,0	217 953	+1,7	84,7	2,3
Ausland	17 332	+4,4	39 436	-0,2	15,3	2,3
Europa	13 427	+4,9	28 719	-0,4	72,8	2,1
EU-Länder	10 557	+5,5	21 299	-1,3	54,0	2,0
Belgien	832	+1,5	1 459	-7,0	3,7	1,8
Dänemark	464	-33,1	803	-38,6	2,0	1,7
Finnland	234	-4,9	451	+32,3	1,1	1,9
Frankreich	2 198	+36,4	4 093	+32,3	10,4	1,9
Griechenland	163	+35,8	439	+32,2	1,1	2,7
Vereinigtes Königreich	1 828	+1,1	3 978	+4,4	10,1	2,2
Republik Irland	100	-10,7	757	+226,3	1,9	7,6
Italien	1 248	+2,5	2 691	-20,6	6,8	2,2
Luxemburg	115	+32,2	214	+40,8	0,5	1,9
Niederlande	1 628	+14,6	2 792	-8,1	7,1	1,7
Österreich	777	+55,4	1 508	+19,8	3,8	1,9
Portugal	111	-21,3	266	-19,4	0,7	2,4
Schweden	340	-48,9	680	-43,9	1,7	2,0
Spanien	519	-8,3	1 168	-23,0	3,0	2,3
Baltische Staaten	79	-11,2	213	-1,8	0,5	2,7
Island	34	+13,3	66	-16,5	0,2	1,9
Norwegen	145	-22,9	297	-24,2	0,8	2,0
Polen	546	-5,0	1 389	-26,9	3,5	2,5
Russland	260	+59,5	720	+75,2	1,8	2,8
Schweiz	634	-9,8	1 389	-6,5	3,5	2,2
Tschechische Republik	402	+37,7	1 082	+56,4	2,7	2,7
Türkei	195	+0,5	521	+16,8	1,3	2,7
Ungarn	229	+76,2	697	+124,8	1,8	3,0
Sonstige europäische Länder	346	-18,0	1 046	-20,3	2,7	3,0
Afrika	291	+106,4	674	+62,0	1,7	2,3
Republik Südafrika	31	-39,2	71	-48,2	0,2	2,3
Sonstige afrikanische Länder	260	+188,9	603	+116,1	1,5	2,3
Asien	1 529	+7,6	4 732	-1,8	12,0	3,1
Arabische Golfstaaten	80	+19,4	165	-22,2	0,4	2,1
Volksrepublik China und Hongkong	605	-1,1	2 281	-3,5	5,8	3,8
Israel	122	+14,0	266	-12,5	0,7	2,2
Japan	204	-17,1	558	-7,5	1,4	2,7
Südkorea	68	-37,0	123	-49,0	0,3	1,8
Taiwan	83	-	209	-7,9	0,5	2,5
Sonstige asiatische Länder	367	+85,4	1 130	+30,3	2,9	3,1
Amerika	1 241	-24,8	3 265	-21,9	8,3	2,6
Kanada	140	+68,7	320	+12,3	0,8	2,3
USA	958	-29,4	2 472	-21,6	6,3	2,6
Mittelamerika und Karibik	31	-55,7	110	-12,0	0,3	3,5
Brasilien	46	-50,0	134	-71,6	0,3	2,9
Sonstige südamerikanische Länder	66	+32,0	229	+59,0	0,6	3,5
Australien, Neuseeland und Ozeanien	131	+4,0	268	-10,4	0,7	2,0
Ohne Angabe	713	+53,0	1 778	+84,6	4,5	2,5

Anmerkungen siehe Seite 32

Noch: 2.4 Leistung der Beherbergungsstätten nach Reisegebieten und Herkunftsländern

März 2003

Reisegebiet Herkunftsland (ständiger Wohnsitz)	Ankünfte		Übernachtungen			Mittlere Aufenthalts- dauer ³⁾
	aller Gäste	Verän- derung ¹⁾	aller Gäste	Verän- derung ¹⁾	Anteil ²⁾	
Bonn und Rhein-Sieg-Kreis	79 908	+0,4	167 168	-3,0	100	2,1
Bundesrepublik Deutschland	67 962	-0,9	138 795	-5,1	83,0	2,0
Ausland	11 946	+8,2	28 373	+8,5	17,0	2,4
Europa	8 881	+11,2	19 098	+14,6	67,3	2,2
EU-Länder	6 229	+8,7	12 985	+9,6	45,8	2,1
Belgien	1 011	+34,3	2 097	+48,1	7,4	2,1
Dänemark	144	-31,1	301	-23,6	1,1	2,1
Finnland	32	-69,8	81	-56,2	0,3	2,5
Frankreich	1 024	+25,8	2 016	+41,4	7,1	2,0
Griechenland	88	+31,3	293	+115,4	1,0	3,3
Vereinigtes Königreich	1 172	+16,4	2 284	+11,1	8,0	1,9
Republik Irland	68	+17,2	202	+57,8	0,7	3,0
Italien	704	+1,0	1 641	-1,4	5,8	2,3
Luxemburg	57	-5,0	97	-5,8	0,3	1,7
Niederlande	931	+2,6	1 721	+8,8	6,1	1,8
Österreich	524	+7,8	1 096	-2,8	3,9	2,1
Portugal	34	-39,3	125	-46,8	0,4	3,7
Schweden	160	-20,4	310	-50,9	1,1	1,9
Spanien	280	-9,4	721	-5,3	2,5	2,6
Baltische Staaten	653	x	1 429	x	5,0	2,2
Island	23	+360,0	116	x	0,4	5,0
Norwegen	122	-17,0	172	-30,1	0,6	1,4
Polen	173	-8,9	602	+46,5	2,1	3,5
Russland	539	-11,2	979	-22,8	3,5	1,8
Schweiz	412	-12,2	795	-18,2	2,8	1,9
Tschechische Republik	178	+31,9	449	+70,7	1,6	2,5
Türkei	116	+17,2	403	+33,0	1,4	3,5
Ungarn	142	-39,6	388	-4,9	1,4	2,7
Sonstige europäische Länder	294	-7,3	780	+7,4	2,7	2,7
Afrika	210	-4,5	593	-4,8	2,1	2,8
Republik Südafrika	41	+173,3	107	+174,4	0,4	2,6
Sonstige afrikanische Länder	169	-17,6	486	-16,8	1,7	2,9
Asien	1 284	-5,4	4 178	-5,3	14,7	3,3
Arabische Golfstaaten	118	+12,4	482	+3,0	1,7	4,1
Volksrepublik China und Hongkong	406	+27,7	1 400	+22,2	4,9	3,4
Israel	100	+53,8	294	+23,5	1,0	2,9
Japan	347	-45,4	1 194	-25,3	4,2	3,4
Südkorea	11	-57,7	22	-70,7	0,1	2,0
Taiwan	62	+47,6	156	+4,0	0,5	2,5
Sonstige asiatische Länder	240	+43,7	630	-14,3	2,2	2,6
Amerika	904	+4,4	3 005	+11,0	10,6	3,3
Kanada	99	+67,8	355	+91,9	1,3	3,6
USA	679	-4,1	2 259	-0,4	8,0	3,3
Mittelamerika und Karibik	37	+2,8	96	-5,9	0,3	2,6
Brasilien	29	+107,1	70	+89,2	0,2	2,4
Sonstige südamerikanische Länder	60	+22,4	225	+99,1	0,8	3,8
Australien, Neuseeland und Ozeanien	61	-4,7	150	-18,0	0,5	2,5
Ohne Angabe	606	+9,8	1 349	-13,1	4,8	2,2

Anmerkungen siehe Seite 32

Noch: 2.4 Leistung der Beherbergungsstätten nach Reisegebieten und Herkunftsländern

März 2003

Reisegebiet Herkunftsland (ständiger Wohnsitz)	Ankünfte		Übernachtungen			Mittlere Aufenthalts- dauer ³⁾
	aller Gäste	Verän- derung ¹⁾	aller Gäste	Verän- derung ¹⁾	Anteil ²⁾	
Köln	161 390	+9,6	317 549	+17,9	100	2,0
Bundesrepublik Deutschland	113 428	+7,5	207 783	+17,4	65,4	1,8
Ausland	47 962	+14,8	109 766	+18,9	34,6	2,3
Europa	34 655	+16,0	75 539	+17,4	68,8	2,2
EU-Länder	27 691	+10,6	59 296	+11,2	54,0	2,1
Belgien	1 706	+15,7	3 046	+24,5	2,8	1,8
Dänemark	772	+3,9	1 580	+12,6	1,4	2,0
Finnland	556	+20,9	1 607	+44,6	1,5	2,9
Frankreich	3 487	+36,9	6 916	+33,5	6,3	2,0
Griechenland	559	+26,2	1 700	+37,5	1,5	3,0
Vereinigtes Königreich	7 283	-7,2	13 480	-10,1	12,3	1,9
Republik Irland	311	-2,5	771	-9,9	0,7	2,5
Italien	3 890	+14,2	10 821	+11,9	9,9	2,8
Luxemburg	347	+36,6	609	+67,3	0,6	1,8
Niederlande	3 830	+9,3	6 802	+4,4	6,2	1,8
Österreich	1 416	+24,9	2 991	+25,8	2,7	2,1
Portugal	356	+35,9	1 001	+28,0	0,9	2,8
Schweden	1 013	+20,0	2 525	+30,5	2,3	2,5
Spanien	2 165	+20,9	5 447	+21,8	5,0	2,5
Baltische Staaten	189	+62,9	442	+57,3	0,4	2,3
Island	150	+59,6	373	+100,5	0,3	2,5
Norwegen	480	+27,3	1 009	+23,2	0,9	2,1
Polen	597	+58,4	1 286	+55,3	1,2	2,2
Russland	833	+28,2	2 623	+43,5	2,4	3,1
Schweiz	2 564	+40,0	4 922	+40,0	4,5	1,9
Tschechische Republik	487	+86,6	1 333	+155,9	1,2	2,7
Türkei	649	+44,9	1 746	+28,5	1,6	2,7
Ungarn	259	+40,0	553	+17,7	0,5	2,1
Sonstige europäische Länder	756	+51,2	1 956	+63,7	1,8	2,6
Afrika	745	+137,3	2 617	+244,3	2,4	3,5
Republik Südafrika	95	+37,7	259	+50,6	0,2	2,7
Sonstige afrikanische Länder	650	+165,3	2 358	+301,0	2,1	3,6
Asien	5 360	+24,0	14 362	+23,9	13,1	2,7
Arabische Golfstaaten	275	-24,2	976	-5,5	0,9	3,5
Volksrepublik China und Hongkong	1 115	+27,1	2 493	+25,7	2,3	2,2
Israel	380	+8,3	1 414	+10,4	1,3	3,7
Japan	1 746	+27,9	3 891	+46,0	3,5	2,2
Südkorea	243	+92,9	661	+105,9	0,6	2,7
Taiwan	596	+9,2	2 284	+1,5	2,1	3,8
Sonstige asiatische Länder	1 005	+45,0	2 643	+28,6	2,4	2,6
Amerika	6 016	+0,6	14 316	+13,9	13,0	2,4
Kanada	367	-6,6	1 057	+24,2	1,0	2,9
USA	4 959	+1,5	10 956	+7,2	10,0	2,2
Mittelamerika und Karibik	168	-13,4	422	-4,7	0,4	2,5
Brasilien	208	+37,7	625	+89,4	0,6	3,0
Sonstige südamerikanische Länder	314	-12,3	1 256	+74,9	1,1	4,0
Australien, Neuseeland und Ozeanien	404	-8,6	1 160	+13,6	1,1	2,9
Ohne Angabe	782	-6,8	1 772	-14,4	1,6	2,3

Anmerkungen siehe Seite 32

Noch: 2.4 Leistung der Beherbergungsstätten nach Reisegebieten und Herkunftsländern

März 2003

Reisegebiet Herkunftsland (ständiger Wohnsitz)	Ankünfte		Übernachtungen			Mittlere Aufenthalts- dauer ³⁾
	aller Gäste	Verän- derung ¹⁾	aller Gäste	Verän- derung ¹⁾	Anteil ²⁾	
Düsseldorf	118 372	+3,2	228 212	-0,4	100	1,9
Bundesrepublik Deutschland	73 717	+4,1	129 773	+2,0	56,9	1,8
Ausland	44 655	+1,6	98 439	-3,3	43,1	2,2
Europa	31 868	+3,5	67 198	-3,6	68,3	2,1
EU-Länder	26 651	+3,5	55 530	-4,6	56,4	2,1
Belgien	884	+3,0	1 390	+0,7	1,4	1,6
Dänemark	557	+13,2	1 137	+6,1	1,2	2,0
Finnland	690	+19,0	1 416	+25,6	1,4	2,1
Frankreich	2 838	+0,4	5 627	-8,7	5,7	2,0
Griechenland	922	+8,0	2 326	-1,1	2,4	2,5
Vereinigtes Königreich	5 939	-0,6	10 347	-9,2	10,5	1,7
Republik Irland	430	-7,3	965	-2,2	1,0	2,2
Italien	4 545	-7,3	11 411	-14,8	11,6	2,5
Luxemburg	233	-4,5	342	-16,0	0,3	1,5
Niederlande	2 390	+8,9	4 218	+5,4	4,3	1,8
Österreich	1 690	+16,2	3 927	+9,1	4,0	2,3
Portugal	774	+17,3	1 749	-10,5	1,8	2,3
Schweden	905	-17,2	1 851	-16,6	1,9	2,0
Spanien	3 854	+22,5	8 824	+8,5	9,0	2,3
Baltische Staaten	160	+61,6	390	+21,9	0,4	2,4
Island	42	-46,8	129	-51,9	0,1	3,1
Norwegen	503	+32,0	1 020	+17,6	1,0	2,0
Polen	389	+33,2	719	+23,5	0,7	1,8
Russland	683	+11,1	2 064	+12,7	2,1	3,0
Schweiz	1 778	-10,2	3 234	-12,9	3,3	1,8
Tschechische Republik	188	-1,6	442	-	0,4	2,4
Türkei	490	+9,1	1 304	+26,5	1,3	2,7
Ungarn	221	+20,1	410	-5,1	0,4	1,9
Sonstige europäische Länder	763	-3,4	1 956	-4,3	2,0	2,6
Afrika	340	-17,1	848	-21,8	0,9	2,5
Republik Südafrika	113	-17,5	283	-9,9	0,3	2,5
Sonstige afrikanische Länder	227	-16,8	565	-26,6	0,6	2,5
Asien	7 137	+1,0	18 229	-0,6	18,5	2,6
Arabische Golfstaaten	743	-3,0	1 280	-19,0	1,3	1,7
Volksrepublik China und Hongkong	1 315	+69,7	4 442	+47,1	4,5	3,4
Israel	467	-30,0	871	-43,4	0,9	1,9
Japan	3 197	-8,9	7 427	-8,6	7,5	2,3
Südkorea	251	-2,0	667	-3,5	0,7	2,7
Taiwan	285	-9,5	1 043	-12,8	1,1	3,7
Sonstige asiatische Länder	879	+13,7	2 499	+14,3	2,5	2,8
Amerika	3 163	-10,0	7 858	-11,7	8,0	2,5
Kanada	293	+11,8	830	+19,4	0,8	2,8
USA	2 340	-13,6	5 584	-15,4	5,7	2,4
Mittelamerika und Karibik	126	-19,7	382	-6,6	0,4	3,0
Brasilien	170	-10,1	494	-21,1	0,5	2,9
Sonstige südamerikanische Länder	234	+18,2	568	+0,2	0,6	2,4
Australien, Neuseeland und Ozeanien	327	+13,5	911	+17,1	0,9	2,8
Ohne Angabe	1 820	-2,9	3 395	+12,8	3,4	1,9

Anmerkungen siehe Seite 32

Noch: **2.4 Leistung der Beherbergungsstätten nach Reisegebieten und Herkunftsländern**

März 2003

Reisegebiet Herkunftsland (ständiger Wohnsitz)	Ankünfte		Übernachtungen			Mittlere Aufenthalts- dauer ³⁾
	aller Gäste	Verän- derung ¹⁾	aller Gäste	Verän- derung ¹⁾	Anteil ²⁾	
Ruhrgebiet	170 169	+4,2	339 683	+3,9	100	2,0
Bundesrepublik Deutschland	149 395	+3,5	293 668	+2,1	86,5	2,0
Ausland	20 774	+10,0	46 015	+16,7	13,5	2,2
Europa	17 479	+9,4	38 131	+22,5	82,9	2,2
EU-Länder	12 098	+7,4	25 635	+16,0	55,7	2,1
Belgien	902	-0,1	2 339	+51,8	5,1	2,6
Dänemark	524	+4,6	963	+8,8	2,1	1,8
Finnland	250	-9,4	479	-31,4	1,0	1,9
Frankreich	1 593	+18,4	3 218	+39,2	7,0	2,0
Griechenland	284	+79,7	689	+94,6	1,5	2,4
Vereinigtes Königreich	1 891	+5,2	4 006	-9,6	8,7	2,1
Republik Irland	112	+107,4	286	+194,8	0,6	2,6
Italien	1 265	+7,1	2 969	+11,8	6,5	2,3
Luxemburg	244	+32,6	351	+20,2	0,8	1,4
Niederlande	2 270	-0,7	4 069	+12,2	8,8	1,8
Österreich	1 259	+13,8	2 970	+16,1	6,5	2,4
Portugal	152	-19,6	354	-2,5	0,8	2,3
Schweden	736	-4,3	1 484	+26,3	3,2	2,0
Spanien	616	+18,5	1 458	+30,5	3,2	2,4
Baltische Staaten	249	+16,9	506	+62,7	1,1	2,0
Island	33	x	115	x	0,2	3,5
Norwegen	236	-51,9	509	-20,2	1,1	2,2
Polen	992	+22,0	2 387	+35,8	5,2	2,4
Russland	766	+116,4	1 937	+130,6	4,2	2,5
Schweiz	1 172	+24,0	2 279	+15,3	5,0	1,9
Tschechische Republik	420	+4,0	1 009	+28,9	2,2	2,4
Türkei	532	+22,3	1 254	+33,3	2,7	2,4
Ungarn	245	+46,7	591	+55,5	1,3	2,4
Sonstige europäische Länder	736	-16,6	1 909	+36,3	4,1	2,6
Afrika	149	+8,8	410	+23,5	0,9	2,8
Republik Südafrika	40	+29,0	126	+61,5	0,3	3,2
Sonstige afrikanische Länder	109	+2,8	284	+11,8	0,6	2,6
Asien	1 171	+20,2	3 103	+11,9	6,7	2,6
Arabische Golfstaaten	28	-55,6	124	-28,3	0,3	4,4
Volksrepublik China und Hongkong	340	+92,1	865	+88,0	1,9	2,5
Israel	76	-38,2	262	-15,5	0,6	3,4
Japan	302	+14,0	734	+3,2	1,6	2,4
Südkorea	60	+1,7	234	-34,3	0,5	3,9
Taiwan	109	+419,0	161	+215,7	0,3	1,5
Sonstige asiatische Länder	256	-3,8	723	+1,7	1,6	2,8
Amerika	1 137	+6,5	2 993	-15,1	6,5	2,6
Kanada	87	-49,4	393	-6,9	0,9	4,5
USA	884	+15,9	2 128	-23,5	4,6	2,4
Mittelamerika und Karibik	66	+312,5	117	x	0,3	1,8
Brasilien	46	-9,8	172	+38,7	0,4	3,7
Sonstige südamerikanische Länder	54	-18,2	183	+2,2	0,4	3,4
Australien, Neuseeland und Ozeanien	63	-67,2	155	-65,1	0,3	2,5
Ohne Angabe	775	+45,7	1 223	-0,1	2,7	1,6

Anmerkungen siehe Seite 32

Noch: 2.4 Leistung der Beherbergungsstätten nach Reisegebieten und Herkunftsländern

März 2003

Reisegebiet Herkunftsland (ständiger Wohnsitz)	Ankünfte		Übernachtungen			Mittlere Aufenthalts- dauer ³⁾
	aller Gäste	Verän- derung ¹⁾	aller Gäste	Verän- derung ¹⁾	Anteil ²⁾	
Nordrhein-Westfalen	1 196 945	+3,6	2 956 185	+0,4	100	2,5
Bundesrepublik Deutschland	980 862	+2,6	2 439 073	-1,0	82,5	2,5
Ausland	216 083	+8,0	517 112	+7,8	17,5	2,4
Europa	167 414	+8,5	391 220	+8,4	75,7	2,3
EU-Länder	133 977	+7,6	308 677	+7,3	59,7	2,3
Belgien	10 736	+17,1	23 840	+31,4	4,6	2,2
Dänemark	4 134	-15,3	8 129	-17,6	1,6	2,0
Finnland	2 214	+6,2	4 916	+9,7	1,0	2,2
Frankreich	15 436	+15,6	30 547	+15,1	5,9	2,0
Griechenland	2 311	+15,3	6 172	+17,0	1,2	2,7
Vereinigtes Königreich	23 739	-2,0	46 241	-6,7	8,9	1,9
Republik Irland	1 311	-3,2	3 576	+16,1	0,7	2,7
Italien	14 199	-1,2	34 728	-9,6	6,7	2,4
Luxemburg	1 338	+4,6	2 214	+6,6	0,4	1,7
Niederlande	35 704	+16,3	96 662	+22,9	18,7	2,7
Österreich	7 900	+18,4	17 492	+11,0	3,4	2,2
Portugal	1 780	+6,5	4 429	-23,4	0,9	2,5
Schweden	4 467	-11,8	9 140	-6,3	1,8	2,0
Spanien	8 708	+13,6	20 591	+1,4	4,0	2,4
Baltische Staaten	1 834	+109,6	4 415	+102,3	0,9	2,4
Island	349	+14,8	934	+22,4	0,2	2,7
Norwegen	2 049	-2,6	4 108	+4,4	0,8	2,0
Polen	4 537	+0,3	13 750	-6,4	2,7	3,0
Russland	4 326	+21,8	11 891	+23,2	2,3	2,7
Schweiz	8 770	+8,6	16 962	+4,6	3,3	1,9
Tschechische Republik	2 675	+26,7	7 070	+41,9	1,4	2,6
Türkei	2 803	+10,8	7 191	+12,6	1,4	2,6
Ungarn	1 619	+11,6	4 108	+25,1	0,8	2,5
Sonstige europäische Länder	4 475	+3,8	12 114	+8,5	2,3	2,7
Afrika	2 465	+32,2	7 065	+37,1	1,4	2,9
Republik Südafrika	469	+21,8	1 380	+42,1	0,3	2,9
Sonstige afrikanische Länder	1 996	+35,0	5 685	+35,9	1,1	2,8
Asien	20 549	+9,2	57 962	+8,3	11,2	2,8
Arabische Golfstaaten	1 540	-5,6	3 768	-12,7	0,7	2,4
Volksrepublik China und Hongkong	4 779	+35,0	16 265	+34,3	3,1	3,4
Israel	1 334	-13,5	3 593	-15,7	0,7	2,7
Japan	6 533	-3,9	15 775	-0,5	3,1	2,4
Südkorea	1 063	+32,9	3 113	+22,0	0,6	2,9
Taiwan	1 436	+10,4	5 231	+4,1	1,0	3,6
Sonstige asiatische Länder	3 864	+20,6	10 217	+8,8	2,0	2,6
Amerika	15 668	-5,1	40 987	-3,7	7,9	2,6
Kanada	1 338	+4,0	4 345	+19,5	0,8	3,2
USA	12 239	-6,6	30 250	-8,1	5,8	2,5
Mittelamerika und Karibik	495	-10,0	1 316	-0,7	0,3	2,7
Brasilien	661	-1,5	2 097	-9,6	0,4	3,2
Sonstige südamerikanische Länder	935	+3,4	2 979	+26,8	0,6	3,2
Australien, Neuseeland und Ozeanien	1 219	-30,6	3 154	-20,0	0,6	2,6
Ohne Angabe	8 768	+28,6	16 724	+24,6	3,2	1,9

Anmerkungen siehe Seite 32

3.1 Leistung der Beherbergungs

Januar bis

Amtliche Schlüsselnummer	Verwaltungsbezirk	Mittlere Auslastung		Mittlere Aufenthaltsdauer ³⁾	
		der angebotenen Zimmer ¹⁾	der angebotenen Betten ²⁾	aller Gäste	ausländischer Gäste
	Kreisfreie Städte				
111 000	Düsseldorf	59,3	45,0	1,9	2,2
112 000	Duisburg	41,4	31,3	1,9	2,1
113 000	Essen	51,1	43,8	2,3	2,5
114 000	Krefeld	50,8	33,0	1,8	2,2
116 000	Mönchengladbach	43,3	32,4	1,9	2,4
117 000	Mülheim an der Ruhr	34,0	26,9	2,0	2,6
119 000	Oberhausen	47,2	35,6	2,0	2,1
120 000	Remscheid	47,1	34,0	1,6	1,7
122 000	Solingen	36,4	30,6	2,2	2,6
124 000	Wuppertal	47,5	32,8	2,2	2,4
	Kreis Kleve	37,1	30,0	2,1	2,2
154 004	Bedburg-Hau	4,5	3,7	1,4	1,0
154 008	Emmerich am Rhein, Stadt	25,7	18,7	1,8	1,5
154 012	Geldern, Stadt	36,7	46,5	4,9	1,5
154 016	Goch, Stadt	36,4	26,3	1,8	1,8
154 020	Issum	-	-	-	-
154 024	Kalkar, Stadt
154 028	Kerken	23,6	29,0	1,1	1,0
154 032	Kevelaer, Stadt	17,0	14,2	1,8	1,6
154 036	Kleve, Stadt	60,0	30,2	1,9	4,1
154 040	Kranenburg	21,6	40,0	2,2	3,5
154 044	Rees, Stadt	15,5	11,4	1,6	1,7
154 048	Rheurd	11,9	15,7	1,4	-
154 052	Straelen, Stadt	47,5	36,6	1,9	1,3
154 056	Uedem
154 060	Wachtendonk
154 064	Weeze
	Kreis Mettmann	47,5	34,0	2,0	2,4
158 004	Erkrath, Stadt	39,0	26,8	2,0	2,1
158 008	Haan, Stadt	42,1	35,9	2,3	2,3
158 012	Heiligenhaus, Stadt	35,8	24,4	1,9	3,2
158 016	Hilden, Stadt	51,3	39,6	1,9	2,0
158 020	Langenfeld (Rhld.), Stadt	48,8	35,0	1,8	2,1
158 024	Mettmann, Stadt	45,3	29,2	1,9	2,4
158 026	Monheim am Rhein, Stadt	25,7	19,9	2,2	2,1
158 028	Ratingen, Stadt	54,5	39,7	2,0	2,5
158 032	Velbert, Stadt	54,0	29,1	2,0	4,6
158 036	Wülfrath, Stadt	22,5	16,4	1,6	2,3
	Kreis Neuss	45,9	33,3	2,1	2,5
162 004	Dormagen, Stadt	43,5	35,1	2,2	1,9
162 008	Grevenbroich, Stadt	51,0	37,8	3,1	4,5
162 012	Jüchen
162 016	Kaarst, Stadt	45,8	31,0	2,0	2,6
162 020	Korschenbroich, Stadt
162 022	Meerbusch, Stadt	37,8	24,4	1,7	2,1
162 024	Neuss, Stadt	50,2	35,7	2,1	2,5
162 028	Rommerskirchen	28,4	24,2	2,3	3,6
	Kreis Viersen	37,0	27,7	2,1	2,4
166 004	Brüggen	28,7	19,1	1,7	1,4
166 008	Grefrath
166 012	Kempen, Stadt	43,0	36,0	2,1	2,8
166 016	Nettetal, Stadt	38,5	31,8	2,3	2,0
166 020	Niederkrüchten	22,7	17,3	1,8	2,2
166 024	Schwalmtal	33,2	23,9	2,0	2,0
166 028	Tönisvorst, Stadt
166 032	Viersen, Stadt	32,0	25,1	1,7	1,7
166 036	Willich, Stadt	43,9	28,4	2,8	2,6
	Kreis Wesel	35,1	26,2	1,9	2,0
170 004	Alpen
170 008	Dinslaken, Stadt	33,6	28,6	2,4	1,7
170 012	Hamminkeln, Stadt	39,2	34,0	1,9	1,3
170 016	Hünxe

1) mittlere Auslastung der angebotenen Zimmer = (belegte Zimmertage / angebotene Zimmertage) * 100; die mittlere Auslastung wird nur für die Betriebe
Aufenthaltsdauer (in Tagen) = Übernachtungen / Ankünfte - 4) Veränderung gegenüber dem Vorjahresmonat in %

stätten nach Verwaltungsbezirken

März 2003

Ankünfte				Übernachtungen				Amtliche Schlüsselnummer
aller Gäste	Veränderung ⁴⁾	ausländischer Gäste	Veränderung ⁴⁾	aller Gäste	Veränderung ⁴⁾	ausländischer Gäste	Veränderung ⁴⁾	
118 372	+3,2	44 655	+1,6	228 212	-0,4	98 439	-3,3	111 000
13 106	+1,5	1 911	-10,5	25 318	-5,1	3 942	-16,4	112 000
35 949	+7,6	5 251	+19,9	83 902	+1,3	13 119	+19,7	113 000
9 582	-12,4	2 120	+18,8	17 640	-13,0	4 706	+20,5	114 000
9 617	+2,7	1 668	+3,3	18 614	+7,2	3 968	+12,1	116 000
5 928	-14,1	619	-2,7	11 907	-9,5	1 618	-12,3	117 000
7 461	-6,9	879	+42,0	14 697	+5,2	1 863	+47,0	119 000
6 284	+23,4	1 208	+2,1	9 844	+11,0	2 112	-3,5	120 000
5 704	+9,1	1 063	+41,2	12 415	+8,5	2 796	+29,7	122 000
12 006	-3,8	1 772	-23,8	26 575	-10,2	4 221	-30,7	124 000
22 874	-0,5	3 947	+32,6	47 790	-1,7	8 662	+39,4	154 000
46	-63,5	2	+100,0	64	-75,6	2	-84,6	154 004
1 125	+22,1	274	+87,7	1 974	+11,1	404	+64,9	154 008
1 406	-12,8	104	+22,4	6 882	-9,3	155	-1,3	154 012
1 202	-4,8	53	+26,2	2 194	+0,5	98	+78,2	154 016
.	154 020
.	154 024
1 044	-0,7	36	+20,0	1 114	-28,5	36	-	154 028
1 854	-12,4	111	+14,4	3 275	-13,9	182	+1,1	154 032
4 449	+11,1	515	+24,7	8 661	+1,2	2 137	+0,7	154 036
1 961	+23,5	17	+240,0	4 298	+5,5	60	+185,7	154 040
541	-31,0	91	+82,0	852	-40,9	154	+51,0	154 044
489	-12,2	-	-	704	-41,7	-	-	154 048
1 574	+1,9	75	+23,0	3 015	-3,9	101	-14,4	154 052
.	154 056
.	154 060
.	154 064
36 747	+0,3	7 026	+12,0	73 609	-0,5	17 040	+8,8	158 000
1 623	+4,8	251	+9,1	3 281	-4,4	537	-18,1	158 004
2 513	+26,0	232	-27,3	5 685	+26,1	529	-24,2	158 008
843	-50,3	133	-24,0	1 634	-41,5	421	+23,5	158 012
5 652	+11,3	988	+40,5	10 886	+0,9	2 020	-6,7	158 016
2 077	+6,6	213	+30,7	3 842	+11,3	455	-20,9	158 020
4 925	-0,7	792	-3,1	9 255	-7,3	1 914	+13,5	158 024
1 364	-55,7	375	-8,5	2 974	-43,7	797	+8,0	158 026
14 960	+7,3	3 879	+18,4	30 489	+5,4	9 637	+16,5	158 028
2 619	+11,1	156	-13,8	5 284	+13,8	714	+35,5	158 032
171	+280,0	7	+133,3	279	+111,4	16	+128,6	158 036
25 830	+1,8	5 714	-4,9	54 032	-0,6	14 380	-9,8	162 000
2 896	+2,4	679	+88,1	6 412	+0,5	1 287	+14,5	162 004
1 371	-4,7	451	+70,2	4 193	-1,1	2 022	+31,6	162 008
.	162 012
2 654	-14,5	155	-74,3	5 234	-14,0	405	-73,8	162 016
.	162 020
2 870	+23,4	574	+13,2	4 840	+3,6	1 200	-10,3	162 022
15 498	+2,4	3 838	-9,1	32 204	+1,4	9 406	-8,3	162 024
316	+55,7	14	-30,0	721	+27,6	51	+37,8	162 028
10 253	+0,9	880	+26,8	22 028	-0,4	2 093	+37,8	166 000
1 177	-13,9	14	-70,8	2 023	-21,7	19	-75,3	166 004
.	166 008
625	+16,8	208	+197,1	1 289	+15,4	590	+198,0	166 012
4 167	+4,3	170	+109,9	9 417	-7,5	333	+117,6	166 016
282	+113,6	33	+230,0	497	+48,4	74	+131,3	166 020
246	+26,2	25	+78,6	497	+67,3	49	+81,5	166 024
.	166 028
1 300	+38,2	161	-	2 153	+22,7	277	-12,6	166 032
1 361	-20,5	221	+4,2	3 821	+0,3	584	+16,6	166 036
16 434	-0,4	1 929	-13,3	30 664	+2,3	3 853	-13,5	170 000
.	170 004
1 144	-1,9	110	+59,4	2 801	+0,8	191	+15,1	170 008
1 378	+51,4	54	+25,6	2 664	+67,3	68	-23,6	170 012
.	170 016

der klassischen Hotellerie berechnet – 2) mittlere Auslastung der angebotenen Betten = (Übernachtungen / angebotene Bettentage) * 100 – 3) mittlere

Januar bis

Amtliche Schlüsselnummer	Verwaltungsbezirk	Mittlere Auslastung		Mittlere Aufenthaltsdauer ³⁾	
		der angebotenen Zimmer ¹⁾	der angebotenen Betten ²⁾	aller Gäste	ausländischer Gäste
	Noch: Kreis Wesel				
170 020	Kamp-Lintfort, Stadt	26,7	22,4	2,2	2,7
170 024	Moers, Stadt	45,6	33,6	1,7	2,0
170 028	Neukirchen-Vluyn, Stadt	38,4	32,9	1,8	2,8
170 032	Rheinberg, Stadt	10,9	9,6	1,9	1,5
170 036	Schermbbeck	31,7	25,2	1,8	2,0
170 040	Sonsbeck	8,1	23,6	2,6	1,3
170 044	Voerde (Niederrhein), Stadt	21,1	15,1	2,1	1,5
170 048	Wesel, Stadt	39,6	24,5	1,9	2,6
170 052	Xanten, Stadt	28,2	20,6	1,7	1,7
100 000	Reg.-Bez. Düsseldorf	48,9	36,4	2,0	2,3
	Kreisfreie Städte				
313 000	Aachen	47,7	43,7	2,2	2,0
314 000	Bonn	48,5	35,0	1,9	2,4
315 000	Köln	58,9	44,3	2,0	2,3
316 000	Leverkusen	53,8	36,6	1,6	1,9
354 000	Kreis Aachen	29,8	26,3	2,5	2,2
354 004	Alsdorf, Stadt
354 008	Baesweiler, Stadt
354 012	Eschweiler, Stadt	30,0	22,1	2,1	1,8
354 016	Herzogenrath, Stadt	25,2	29,7	1,9	1,6
354 020	Monschau, Stadt	34,3	27,2	2,4	2,0
354 024	Roetgen	25,7	17,9	1,9	1,9
354 028	Simmerath	29,8	29,3	3,3	2,6
354 032	Stolberg (Rhld.), Stadt	24,5	21,5	1,8	2,1
354 036	Würselen, Stadt	29,2	20,6	1,9	1,7
358 000	Kreis Düren	32,0	19,6	2,0	2,1
358 004	Aldenhoven
358 008	Düren, Stadt	47,4	29,8	1,8	2,4
358 012	Heimbach, Stadt	9,9	6,9	2,0	2,4
358 016	Hürtgenwald	39,6	27,1	1,9	2,0
358 020	Inden
358 024	Jülich, Stadt	36,8	27,5	2,5	2,1
358 028	Kreuzau	48,8	16,3	3,3	5,8
358 032	Langerwehe	-	-	-	-
358 036	Linnich, Stadt
358 040	Merzenich	-	-	-	-
358 044	Nideggen, Stadt	15,8	17,2	2,0	1,5
358 048	Niederzier	22,8	16,7	3,3	-
358 052	Nörvenich	-	-	-	-
358 056	Titz	-	-	-	-
358 060	Vettweiß
362 000	Erftkreis	39,9	32,5	2,1	2,2
362 004	Bedburg, Stadt
362 008	Bergheim, Stadt	27,8	17,9	2,1	2,3
362 012	Brühl, Stadt	34,7	22,6	2,0	1,8
362 016	Elsdorf
362 020	Erftstadt, Stadt	17,8	26,9	2,9	5,3
362 024	Frechen, Stadt	45,8	32,4	2,2	2,1
362 028	Hürth, Stadt	49,2	45,3	2,1	2,2
362 032	Kerpen, Stadt	38,7	28,5	1,7	1,9
362 036	Pulheim, Stadt	47,4	34,1	2,1	2,0
362 040	Wesseling, Stadt	33,3	29,5	2,2	2,2
366 000	Kreis Euskirchen	16,5	26,3	3,0	2,8
366 004	Bad Münstereifel, Stadt	14,2	19,9	2,4	2,1
366 008	Blankenheim	10,5	33,0	2,4	1,9
366 012	Dahlem	14,7	15,3	2,7	1,6
366 016	Euskirchen, Stadt	30,2	34,6	2,0	2,5
366 020	Hellenthal	16,6	34,7	2,6	2,7
366 024	Kall	9,7	27,0	2,2	2,1
366 028	Mechernich, Stadt	16,1	20,4	3,2	2,3
366 032	Nettersheim	6,6	51,0	7,2	14,7

stätten nach Verwaltungsbezirken

März 2003

Ankünfte				Übernachtungen				Amtliche Schlüsselnummer
aller Gäste	Veränderung ⁴⁾	ausländischer Gäste	Veränderung ⁴⁾	aller Gäste	Veränderung ⁴⁾	ausländischer Gäste	Veränderung ⁴⁾	
783	+26,3	143	+37,5	1 719	+39,6	384	+32,4	170 020
4 479	+1,2	670	-17,2	7 729	+1,7	1 313	-17,5	170 024
327	-35,4	15	-54,5	601	-17,2	42	-27,6	170 028
119	+80,3	6	+100,0	228	+72,7	9	+80,0	170 032
2 514	-14,4	241	-45,1	4 428	-12,9	486	-33,0	170 036
311	-3,7	4	-55,6	804	-19,8	5	-72,2	170 040
475	-3,3	31	-56,3	979	-24,5	45	-89,5	170 044
2 996	-14,6	315	-15,3	5 745	-4,6	812	+8,1	170 048
1 328	+20,3	173	+9,5	2 199	+23,5	301	+43,3	170 052
336 147	+1,6	80 642	+4,0	677 247	-0,7	182 812	+0,3	100 000
25 338	+14,5	5 506	+15,7	55 638	+7,1	10 843	+4,8	313 000
40 958	-0,4	6 869	+9,2	77 729	-5,6	16 628	+9,5	314 000
161 390	+9,6	47 962	+14,8	317 549	+17,9	109 766	+18,9	315 000
10 789	+8,8	2 914	-2,5	17 798	-2,0	5 444	-4,5	316 000
12 850	+4,6	2 225	-6,3	31 997	-4,7	4 818	-20,2	354 000
.	354 004
.	354 008
1 020	+3,2	217	+17,9	2 180	-25,3	401	-65,3	354 012
727	+9,8	20	-63,6	1 398	-21,1	32	-83,4	354 016
4 261	+17,1	943	+3,2	10 195	-2,2	1 926	+6,9	354 020
188	-32,1	39	+56,0	366	-28,1	76	+130,3	354 024
4 063	+7,5	581	-15,6	13 265	+10,2	1 534	-6,5	354 028
1 492	-6,6	292	-12,3	2 626	-31,3	616	-31,9	354 032
593	-19,3	110	-13,4	1 117	-10,0	191	-15,5	354 036
7 483	-12,6	1 141	+11,6	14 772	-20,1	2 368	-23,7	358 000
.	358 004
2 848	-18,1	300	-17,4	5 048	-23,3	713	-50,8	358 008
602	+9,1	99	+16,5	1 206	-19,3	242	-1,6	358 012
1 402	+10,0	322	+29,8	2 664	-1,8	641	+13,9	358 016
.	358 020
642	-16,8	174	+22,5	1 595	-10,4	365	-5,4	358 024
204	-51,0	4	-55,6	663	-43,3	23	-42,5	358 028
-	-	-	-	-	-	-	-	358 032
.	358 036
-	-	-	-	-	-	-	-	358 040
1 424	-17,3	233	+38,7	2 804	-29,6	346	-8,9	358 044
72	+14,3	-	-	238	+11,2	-	-	358 048
-	-	-	-	-	-	-	-	358 052
-	-	-	-	-	-	-	-	358 056
.	358 060
21 750	+3,7	3 573	-8,6	45 223	-9,8	7 728	-28,5	362 000
.	362 004
979	-0,4	106	-4,5	2 058	-3,9	244	-23,8	362 008
2 341	-14,0	564	-5,1	4 588	-11,1	1 020	-4,9	362 012
.	362 016
714	+13,2	82	+7,9	2 041	-1,9	437	+3,1	362 020
3 876	+16,1	350	-23,6	8 608	+34,0	745	-16,7	362 024
8 907	+14,2	1 987	-8,6	18 261	-22,8	4 356	-36,8	362 028
1 228	-23,2	130	-23,5	2 097	-33,7	251	-47,9	362 032
1 816	+4,2	187	-12,6	3 813	+7,0	365	-31,5	362 036
1 256	-15,6	78	+47,2	2 710	-3,5	173	+69,6	362 040
17 630	+4,3	864	-10,4	53 592	-2,4	2 437	-17,0	366 000
3 061	-3,2	80	-5,9	7 407	-10,2	164	+1,2	366 004
2 550	+9,4	61	-33,0	6 044	+17,7	118	-32,2	366 008
1 593	-18,4	48	+200,0	4 272	-30,1	77	+113,9	366 012
2 132	+19,6	163	-18,9	4 338	-4,0	411	-23,9	366 016
2 302	+2,1	97	-19,8	5 986	-4,3	264	-15,7	366 020
1 742	+26,0	88	+144,4	3 886	+29,1	183	+92,6	366 024
586	-0,3	10	+11,1	1 872	+20,2	23	-23,3	366 028
1 794	+26,7	7	-	12 837	+4,0	103	-16,9	366 032

Januar bis

Amtliche Schlüsselnummer	Verwaltungsbezirk	Mittlere Auslastung		Mittlere Aufenthaltsdauer ³⁾	
		der angebotenen Zimmer ¹⁾	der angebotenen Betten ²⁾	aller Gäste	ausländischer Gäste
	Noch: Kreis Euskirchen				
366 036	Schleiden, Stadt	16,1	13,3	3,2	3,7
366 040	Weilerswist	12,9	8,3	2,0	1,3
366 044	Zülpich, Stadt	42,3	56,8	7,2	3,0
370 000	Kreis Heinsberg	33,8	26,1	2,2	3,0
370 004	Erkelenz, Stadt	39,0	32,0	2,4	2,9
370 008	Gangelt
370 012	Geilenkirchen, Stadt	45,3	30,7	2,9	3,3
370 016	Heinsberg, Stadt	39,9	29,7	1,7	2,3
370 020	Hückelhoven, Stadt	22,0	21,3	1,9	3,4
370 024	Selfkant	-	-	-	-
370 028	Übach-Palenberg, Stadt
370 032	Waldfeucht
370 036	Wassenberg, Stadt	36,8	26,7	2,1	3,9
370 040	Wegberg, Stadt	29,5	21,7	2,3	3,2
374 000	Oberbergischer Kreis	30,8	37,7	3,3	2,6
374 004	Bergneustadt, Stadt	28,2	28,3	3,6	2,0
374 008	Engelskirchen
374 012	Gummersbach, Stadt	30,5	24,1	2,2	2,9
374 016	Hückeswagen, Stadt	35,0	29,4	1,9	2,3
374 020	Lindlar	14,2	31,5	3,0	2,4
374 024	Marienheide	31,7	32,1	2,1	3,0
374 028	Morsbach
374 032	Nümbrecht	55,5	54,8	4,1	1,9
374 036	Radevormwald, Stadt	24,5	45,5	2,5	1,9
374 040	Reichshof	17,1	49,1	7,7	3,4
374 044	Waldbröl, Stadt	30,5	29,5	3,2	-
374 048	Wiehl, Stadt	28,0	18,4	1,8	2,3
374 052	Wipperfürth, Stadt	30,1	27,8	2,1	1,8
378 000	Rhein.-Berg.-Kreis	37,2	35,3	2,6	2,2
378 004	Bergisch Gladbach, Stadt	43,8	40,5	2,3	2,1
378 008	Burscheid, Stadt	46,8	35,8	2,7	2,8
378 012	Kürten	37,6	29,5	3,2	1,8
378 016	Leichlingen (Rhld.), Stadt	27,9	52,7	8,5	2,5
378 020	Odenthal	45,9	26,4	1,7	1,9
378 024	Overath, Stadt	26,3	17,6	2,4	2,3
378 028	Rösrath, Stadt	20,0	31,2	2,0	1,9
378 032	Wermelskirchen, Stadt	24,6	26,2	1,9	2,1
382 000	Rhein-Sieg-Kreis	39,2	31,8	2,3	2,3
382 004	Alfter	33,1	23,7	1,8	3,2
382 008	Bad Honnef, Stadt	50,6	39,0	2,3	2,8
382 012	Bornheim, Stadt	35,3	25,7	2,4	3,7
382 016	Eitorf	33,3	22,7	2,2	4,6
382 020	Hennef (Sieg), Stadt	18,3	38,4	4,7	3,8
382 024	Königswinter, Stadt	44,8	33,2	2,2	2,3
382 028	Lohmar, Stadt	24,7	17,8	1,6	2,2
382 032	Meckenheim, Stadt	56,1	31,2	2,4	1,9
382 036	Much
382 040	Neunkirchen-Seelscheid
382 044	Niederkassel, Stadt	31,1	22,8	1,8	1,8
382 048	Rheinbach, Stadt	20,1	17,2	2,1	1,5
382 052	Ruppichterath	48,9	26,6	1,8	2,3
382 056	Sankt Augustin, Stadt	49,0	35,2	2,2	2,4
382 060	Siegburg, Stadt	40,0	34,8	1,7	1,9
382 064	Swisttal	28,9	25,0	1,8	1,8
382 068	Troisdorf, Stadt	48,7	37,3	1,7	1,8
382 072	Wachtberg	31,6	21,4	2,1	2,6
382 076	Windeck	15,2	16,3	2,4	4,1
300 000	Reg.-Bez. Köln	47,1	36,3	2,2	2,3
	Kreisfreie Städte				
512 000	Bottrop	36,4	25,2	1,8	1,9
513 000	Gelsenkirchen	39,4	28,9	2,0	2,3
515 000	Münster	47,0	43,3	2,7	2,1

Anmerkungen siehe Seite 44

stätten nach Verwaltungsbezirken

März 2003

Ankünfte				Übernachtungen				Amtliche Schlüsselnummer
aller Gäste	Veränderung ⁴⁾	ausländischer Gäste	Veränderung ⁴⁾	aller Gäste	Veränderung ⁴⁾	ausländischer Gäste	Veränderung ⁴⁾	
1 528	-8,8	266	-24,6	4 834	-7,3	981	-26,4	366 036
69	-28,1	12	-	137	-38,3	16	-11,1	366 040
273	+2,6	32	-3,0	1 979	-14,1	97	-12,6	366 044
4 423	-5,8	1 003	+12,8	9 883	-7,4	3 014	-7,5	370 000
847	-12,6	145	-12,7	1 995	-6,6	423	+7,1	370 004
.	370 008
645	+47,6	328	+34,4	1 891	-6,8	1 097	-26,9	370 012
456	+22,9	100	+8,7	764	+2,7	234	-13,0	370 016
627	-11,4	182	+43,3	1 180	-28,0	610	+22,5	370 020
-	-	-	-	-	-	-	-	370 024
.	370 028
.	370 032
553	-12,4	17	-60,5	1 180	+9,1	67	-33,7	370 036
858	-31,7	65	-55,5	1 958	-21,2	207	-37,7	370 040
22 934	+10,1	1 429	+5,5	75 355	+6,3	3 655	-4,2	374 000
1 236	+79,1	135	+419,2	4 479	+22,2	272	+78,9	374 004
.	374 008
3 446	-6,3	501	-19,6	7 507	-9,1	1 465	-11,2	374 012
969	-1,9	96	-7,7	1 862	-0,7	217	-11,1	374 016
1 518	+8,3	14	-62,2	4 567	+44,7	33	-80,9	374 020
2 568	+5,7	237	+94,3	5 331	+2,0	702	+101,1	374 024
.	374 028
4 208	+9,0	46	-43,9	17 183	+5,0	87	-59,5	374 032
3 050	+36,5	39	-15,2	7 570	+31,9	74	-1,3	374 036
1 367	+34,3	31	-26,2	10 568	+6,6	104	-39,5	374 040
653	-7,0	-	-	2 091	-7,8	2	x	374 044
1 069	-33,1	156	+67,7	1 943	-39,6	360	+10,8	374 048
1 404	+28,3	88	-8,3	2 895	+14,0	156	-38,1	374 052
16 255	+0,5	1 920	+11,6	41 793	+1,9	4 168	+7,3	378 000
8 194	+2,4	917	-5,5	18 749	+17,0	1 960	+14,1	378 004
629	+16,1	218	+9,0	1 667	+49,9	619	+14,4	378 008
638	+37,5	211	+99,1	2 061	+37,9	371	-19,2	378 012
931	-40,1	76	-20,8	7 870	-19,4	192	-46,7	378 016
1 045	+3,1	130	+28,7	1 792	-15,2	253	-22,6	378 020
820	+7,6	143	+186,0	1 992	-15,0	331	+259,8	378 024
1 371	+31,3	142	+77,5	2 699	-4,4	270	+112,6	378 028
2 627	-5,6	83	-29,1	4 963	-7,0	172	-34,1	378 032
38 950	+1,2	5 077	+6,8	89 439	-0,7	11 745	+7,2	382 000
404	+74,9	20	+150,0	736	+4,2	63	+270,6	382 004
7 433	-1,2	554	-22,4	16 902	-0,1	1 551	-7,6	382 008
1 364	+6,4	74	-25,3	3 328	+1,4	277	-44,9	382 012
909	+38,4	132	x	1 980	+20,4	611	x	382 016
3 148	+12,1	199	+37,2	14 828	+5,0	758	+35,1	382 020
8 595	+13,7	1 149	+39,4	19 305	+13,6	2 693	+51,5	382 024
1 126	+17,4	105	-4,5	1 752	+7,7	233	+0,9	382 028
720	+4,8	173	-15,2	1 692	+2,3	326	-26,4	382 032
.	382 036
.	382 040
839	+1,6	77	-22,2	1 536	-0,1	142	-34,3	382 044
416	-38,7	2	-71,4	865	-25,8	3	-62,5	382 048
1 180	+24,7	43	-54,3	2 100	+25,1	98	-48,7	382 052
1 268	+18,9	61	-48,7	2 803	-2,0	144	-49,8	382 056
2 749	-6,9	655	-17,4	4 594	-11,4	1 226	-26,3	382 060
422	+34,8	25	+25,0	753	+27,6	46	+21,1	382 064
4 849	-14,1	1 560	+19,2	8 357	-12,5	2 832	-1,9	382 068
783	-32,9	70	+1,4	1 673	-34,9	180	+23,3	382 072
1 179	-20,4	51	+183,3	2 828	-39,7	211	+210,3	382 076
380 750	+5,9	80 483	+10,6	830 768	+4,9	182 614	+8,5	300 000
2 118	-32,4	492	-25,8	3 916	-23,8	940	-7,4	512 000
4 536	-25,7	755	+13,2	9 290	-7,5	1 707	+19,7	513 000
34 506	+2,7	2 370	-1,1	93 712	+8,9	5 067	+15,1	515 000

Januar bis

Amtliche Schlüsselnummer	Verwaltungsbezirk	Mittlere Auslastung		Mittlere Aufenthaltsdauer ³⁾	
		der angebotenen Zimmer ¹⁾	der angebotenen Betten ²⁾	aller Gäste	ausländischer Gäste
554 000	Kreis Borken	30,8	21,8	1,8	2,2
554 004	Ahaus, Stadt	26,8	18,4	1,6	1,6
554 008	Bocholt, Stadt	29,6	22,0	1,8	2,1
554 012	Borken, Stadt	35,3	32,1	1,6	1,6
554 016	Gescher, Stadt	30,7	22,7	1,6	1,8
554 020	Gronau (Westf.), Stadt	29,4	18,1	2,0	2,9
554 024	Heek
554 028	Heiden	24,4	16,3	2,5	2,3
554 032	Isselburg, Stadt	36,8	22,8	1,5	1,3
554 036	Legden	33,3	21,4	1,9	3,8
554 040	Raesfeld	16,7	15,9	1,5	1,9
554 044	Reken	19,3	11,0	1,7	2,3
554 048	Rhede, Stadt	33,9	24,5	1,8	2,3
554 052	Schöppingen
554 056	Stadtlohn, Stadt	48,1	38,8	3,2	–
554 060	Südlohn	32,6	20,9	1,7	1,3
554 064	Velen	39,0	22,8	1,9	1,2
554 068	Vreden, Stadt	33,1	21,7	1,7	5,2
558 000	Kreis Coesfeld	24,5	20,7	1,9	1,8
558 004	Ascheberg	21,5	14,8	1,7	1,4
558 008	Billerbeck, Stadt	46,0	47,9	2,8	2,6
558 012	Coesfeld, Stadt	19,5	21,9	1,5	2,1
558 016	Dülmen, Stadt	23,9	18,2	1,6	1,3
558 020	Havixbeck	30,2	15,8	2,2	1,6
558 024	Lüdinghausen, Stadt	15,8	10,6	1,3	1,9
558 028	Nordkirchen	21,4	15,1	1,2	1,3
558 032	Nottuln	16,8	15,6	1,4	2,3
558 036	Olfen, Stadt	17,1	12,5	1,9	2,5
558 040	Rosendahl	15,1	9,3	1,4	1,0
558 044	Senden	25,2	15,5	2,2	–
562 000	Kreis Recklinghausen	36,0	27,5	2,0	2,1
562 004	Castrop-Rauxel, Stadt	32,6	23,1	1,8	6,2
562 008	Datteln, Stadt	74,7	55,2	2,4	2,6
562 012	Dorsten, Stadt	27,3	18,3	2,1	2,3
562 014	Gladbeck, Stadt	34,3	21,8	1,7	1,7
562 016	Haltern am See, Stadt	23,2	29,1	2,3	1,8
562 020	Herten, Stadt	28,2	23,3	1,9	2,3
562 024	Marl, Stadt	30,5	24,8	1,8	2,3
562 028	Oer-Erkenschwick, Stadt	33,9	29,7	2,0	2,0
562 032	Recklinghausen, Stadt	42,9	30,2	1,8	1,6
562 036	Waltrop, Stadt	37,4	28,6	1,8	4,8
566 000	Kreis Steinfurt	30,0	26,0	2,1	1,9
566 004	Altenberge	34,2	31,9	1,7	23,5
566 008	Emsdetten, Stadt	31,2	28,3	2,1	2,4
566 012	Greven, Stadt	25,0	18,7	1,7	2,7
566 016	Hörstel, Stadt	24,4	21,4	2,6	1,8
566 020	Hopsten	15,4	32,0	1,2	1,0
566 024	Horstmar, Stadt	16,0	11,7	2,1	1,5
566 028	Ibbenbüren, Stadt	41,5	27,9	1,8	2,0
566 032	Ladbergen	43,5	24,9	1,6	1,8
566 036	Laer	12,8	8,8	2,3	1,8
566 040	Lengerich, Stadt	31,6	24,5	1,9	1,9
566 044	Lienen	17,3	11,3	2,4	3,4
566 048	Lotte	–	–	–	–
566 052	Metelen	6,1	4,5	2,9	6,1
566 056	Mettingen	35,4	19,2	1,7	1,6
566 060	Neuenkirchen	25,7	24,3	2,6	6,1
566 064	Nordwalde
566 068	Ochtrup, Stadt	26,9	19,4	1,9	2,0
566 072	Recke	45,2	23,3	2,9	2,5
566 076	Rheine, Stadt	37,4	23,0	1,4	1,7
566 080	Saerbeck	21,7	35,1	1,9	1,3
566 084	Steinfurt, Stadt	32,1	23,2	2,2	2,6
566 088	Tecklenburg, Stadt	29,3	40,5	3,5	1,4
566 092	Westerkappeln
566 096	Wettringen	12,7	22,7	3,4	8,3

Anmerkungen siehe Seite 44

stätten nach Verwaltungsbezirken

März 2003

Ankünfte				Übernachtungen				Amtliche Schlüsselnummer
aller Gäste	Veränderung ⁴⁾	ausländischer Gäste	Veränderung ⁴⁾	aller Gäste	Veränderung ⁴⁾	ausländischer Gäste	Veränderung ⁴⁾	
18 581	+5,1	1 309	-7,4	33 300	-3,2	2 826	+9,2	554 000
1 687	+15,5	178	+9,9	2 769	+6,4	293	+2,1	554 004
1 715	+2,7	149	+22,1	3 151	+5,5	318	+52,2	554 008
4 350	+26,3	208	+13,0	6 961	+4,3	339	-18,3	554 012
366	+12,3	25	-7,4	577	+39,0	46	-6,1	554 016
1 398	+6,5	137	-54,3	2 755	+22,3	403	-31,6	554 020
.	554 024
250	-16,1	15	-	637	-40,7	34	+61,9	554 028
588	-8,1	185	-3,6	855	-1,0	247	+3,3	554 032
2 158	-10,3	81	+52,8	4 022	-9,5	311	+175,2	554 036
605	-14,5	20	-13,0	916	-7,1	38	-20,8	554 040
638	-31,3	69	-28,1	1 081	-41,7	160	-39,2	554 044
413	+11,3	44	x	728	+18,4	99	x	554 048
.	554 052
551	+4,6	-	-100,0	1 757	-6,2	-	-100,0	554 056
713	-2,7	72	-37,9	1 239	+4,5	97	-32,6	554 060
1 414	+21,4	27	+350,0	2 632	+9,4	33	+230,0	554 064
904	-6,6	67	-18,3	1 523	-14,8	346	+147,1	554 068
9 407	+11,7	728	+74,6	17 516	-8,8	1 343	+53,3	558 000
1 159	+20,5	228	+442,9	1 935	+18,0	316	+464,3	558 004
2 112	+26,2	183	+125,9	5 836	+15,5	477	+114,9	558 008
1 438	+6,2	45	-21,1	2 217	-24,1	95	-43,8	558 012
1 781	+6,8	62	+21,6	2 795	-11,6	82	-22,6	558 016
389	-32,1	57	-12,3	869	-50,2	92	-36,6	558 020
375	+2,2	14	-62,2	505	-2,7	26	-35,0	558 024
190	+34,8	58	+107,1	225	+25,7	73	+102,8	558 028
1 196	+15,8	41	+24,2	1 700	-17,4	96	+43,3	558 032
125	-3,1	20	+81,8	237	+24,1	50	+194,1	558 036
279	+66,1	20	x	389	+4,6	20	x	558 040
363	+1,7	-	-100,0	808	-40,7	16	-11,1	558 044
20 219	+0,5	1 834	-4,9	40 372	+0,7	3 767	+11,4	562 000
1 175	-19,9	41	+7,9	2 135	-17,9	253	+224,4	562 004
1 883	+12,0	53	-31,2	4 552	+1,3	140	-40,7	562 008
1 788	-8,1	207	+165,4	3 828	-6,5	485	+81,0	562 012
1 939	-35,0	392	-59,8	3 245	-27,3	680	-45,2	562 014
3 894	+25,7	91	+54,2	8 886	+5,1	165	+13,0	562 016
990	-12,0	60	-10,4	1 832	-11,0	139	-6,7	562 020
1 721	+1,4	187	+67,0	3 126	-2,9	429	+100,5	562 024
2 507	+13,1	161	+22,9	5 059	+29,4	323	-0,3	562 028
3 913	+15,1	608	+70,3	6 992	+15,9	989	+46,5	562 032
409	-19,6	34	-	717	-7,0	164	+215,4	562 036
18 903	+5,5	1 753	+16,9	38 892	+6,9	3 359	+16,7	566 000
609	-13,1	8	+33,3	1 009	-12,6	188	+20,5	566 004
1 289	+15,6	40	+29,0	2 731	+9,8	95	+6,7	566 008
1 187	+7,7	68	-2,9	2 047	+14,9	184	+27,8	566 012
725	-8,5	143	+31,2	1 894	-5,0	262	+74,7	566 016
1 425	+3,9	30	+30,4	1 697	-3,8	31	-13,9	566 020
156	+35,7	15	+200,0	322	-16,4	23	+130,0	566 024
1 928	+15,7	181	-30,9	3 388	+10,3	369	-33,8	566 028
712	+12,5	60	-45,9	1 125	+37,5	106	-13,8	566 032
96	+20,0	9	x	219	-31,8	16	+433,3	566 036
458	-6,3	57	-28,8	882	+4,0	109	-40,1	566 040
315	+14,5	11	-21,4	750	-14,2	37	-42,2	566 044
-	-	-	-	-	-	-	-	566 048
38	-88,9	7	-58,8	112	-89,3	43	-66,9	566 052
694	+1,3	29	+16,0	1 146	+5,6	45	-2,2	566 056
357	+35,2	10	+150,0	926	+108,1	61	+408,3	566 060
.	566 064
213	+124,2	12	-	396	+61,6	24	-76,9	566 068
348	+91,2	31	+82,4	1 004	+79,3	78	+160,0	566 072
2 767	-15,9	419	+19,0	3 903	-23,1	707	+47,9	566 076
1 092	+32,5	296	+419,3	2 110	+26,3	393	+445,8	566 080
740	+20,3	53	+1,9	1 650	+8,9	137	-1,4	566 084
2 438	+18,6	266	+9,9	8 448	+25,5	385	+17,7	566 088
.	566 092
379	+65,5	8	-11,1	1 300	+93,7	66	+153,8	566 096

Januar bis

Amtliche Schlüsselnummer	Verwaltungsbezirk	Mittlere Auslastung		Mittlere Aufenthaltsdauer ³⁾	
		der angebotenen Zimmer ¹⁾	der angebotenen Betten ²⁾	aller Gäste	ausländischer Gäste
570 000	Kreis Warendorf	33,3	23,5	2,1	2,2
570 004	Ahlen, Stadt	36,6	25,2	2,0	2,0
570 008	Beckum, Stadt	25,4	20,0	1,5	1,8
570 012	Beelen
570 016	Drensteinfurt, Stadt	12,3	8,9	1,9	1,5
570 020	Ennigerloh, Stadt	34,0	23,5	1,9	1,5
570 024	Everswinkel	26,2	22,8	2,5	1,4
570 028	Oelde, Stadt	41,9	28,6	2,6	2,3
570 032	Ostbevern
570 036	Sassenberg, Stadt	25,0	15,9	2,0	1,2
570 040	Sendenhorst, Stadt	59,0	32,9	2,3	4,9
570 044	Telgte, Stadt	27,2	22,3	1,7	1,8
570 048	Wadersloh	26,5	18,1	2,1	1,5
570 052	Warendorf, Stadt	38,4	25,5	2,1	2,2
500 000	Reg.-Bez. Münster	34,8	29,2	2,2	2,1
711 000	Kreisfreie Stadt Bielefeld	49,1	33,2	1,8	2,3
754 000	Kreis Gütersloh	36,2	27,0	1,7	2,2
754 004	Borgholzhausen, Stadt	14,6	18,1	1,8	2,4
754 008	Gütersloh, Stadt	41,1	31,0	1,7	2,2
754 012	Halle (Westf.), Stadt	33,3	27,1	1,7	2,2
754 016	Harsewinkel, Stadt	56,2	38,9	1,6	2,0
754 020	Herzebrock-Clarholz
754 024	Langenberg
754 028	Rheda-Wiedenbrück, Stadt	43,6	29,7	1,6	2,2
754 032	Rietberg, Stadt	30,9	18,6	1,5	2,9
754 036	Schloß Holte-Stukenbrock, Stadt	26,6	19,8	1,8	2,2
754 040	Steinhagen	13,4	10,5	2,0	1,4
754 044	Verl	34,7	25,6	1,6	2,2
754 048	Versmold, Stadt	27,3	17,4	1,9	1,8
754 052	Werther (Westf.), Stadt	18,5	20,5	2,1	2,6
758 000	Kreis Herford	28,1	39,0	4,0	2,2
758 004	Bünde, Stadt	21,5	37,6	6,8	4,3
758 008	Enger, Stadt
758 012	Herford, Stadt	32,1	21,9	1,5	1,8
758 016	Hiddenhausen	28,8	17,0	1,8	1,6
758 020	Kirchlengern
758 024	Löhne, Stadt	29,0	47,1	7,0	2,8
758 028	Rödinghausen	15,0	32,7	2,0	3,0
758 032	Spenge, Stadt
758 036	Vlotho, Stadt	29,5	54,3	6,0	2,6
762 000	Kreis Höxter	29,1	38,7	5,3	2,7
762 004	Bad Driburg, Stadt	32,5	59,1	12,4	5,2
762 008	Beverungen, Stadt	23,9	21,5	2,3	1,7
762 012	Borgentreich, Stadt
762 016	Brakel, Stadt	29,9	17,4	1,9	4,1
762 020	Höxter, Stadt	34,3	20,2	2,2	2,0
762 024	Marienmünster, Stadt	13,7	10,0	3,6	6,8
762 028	Nieheim, Stadt	5,1	16,1	2,6	11,9
762 032	Steinheim, Stadt
762 036	Warburg, Stadt	22,7	35,1	2,1	1,4
762 040	Willebadessen, Stadt	52,7	20,5	2,7	3,0
766 000	Kreis Lippe	26,4	31,4	4,7	2,7
766 004	Augustdorf
766 008	Bad Salzflen, Stadt	32,0	50,0	7,4	3,1
766 012	Barntrup, Stadt
766 016	Blomberg, Stadt	35,1	9,7	1,7	1,8
766 020	Detmold, Stadt	35,9	28,5	1,7	2,0
766 024	Dörentrup	8,3	8,7	2,3	-
766 028	Extertal	27,4	11,9	4,2	4,2
766 032	Horn-Bad Meinberg, Stadt	24,8	28,3	5,4	3,0

Anmerkungen siehe Seite 44

stätten nach Verwaltungsbezirken

März 2003

Ankünfte				Übernachtungen				Ämtliche Schlüsselnummer
aller Gäste	Veränderung ⁴⁾	ausländischer Gäste	Veränderung ⁴⁾	aller Gäste	Veränderung ⁴⁾	ausländischer Gäste	Veränderung ⁴⁾	
7 888	-3,3	1 028	+19,3	16 358	-13,4	2 250	-0,8	570 000
1 030	+15,2	194	+0,5	2 026	+25,3	385	-13,7	570 004
882	+3,3	73	+40,4	1 366	-4,7	129	+24,0	570 008
.	570 012
141	+45,4	55	+111,5	274	+19,7	80	+42,9	570 016
355	-11,3	42	+2,4	663	-20,3	64	-50,8	570 020
247	-1,6	18	+38,5	626	-41,9	26	-3,7	570 024
1 296	-2,3	300	+24,0	3 411	-5,8	693	+30,8	570 028
.	570 032
205	-16,0	50	x	405	-46,3	62	+51,2	570 036
385	+18,5	59	+3,5	897	-0,2	292	+33,9	570 040
648	-12,1	36	+89,5	1 107	-0,8	63	+103,2	570 044
254	+12,4	2	-33,3	521	+0,4	3	-	570 048
2 305	-11,4	190	-0,5	4 758	-25,1	416	-34,8	570 052
116 158	+0,9	10 269	+4,3	253 356	+1,3	21 259	+12,9	500 000
22 506	+10,9	3 292	-2,9	40 395	+5,2	7 487	-0,7	711 000
17 016	+15,1	1 840	-5,7	28 568	+4,0	4 073	-4,7	754 000
253	-21,7	42	+40,0	448	-5,7	102	+21,4	754 004
4 721	+3,9	539	-28,1	7 987	-12,5	1 169	-32,7	754 008
2 158	+11,6	172	+11,7	3 612	-9,1	381	+17,6	754 012
2 971	+45,3	431	-11,9	4 620	+33,6	874	-20,8	754 016
.	754 020
.	754 024
2 788	+24,9	250	+23,8	4 397	+27,3	552	+95,1	754 028
634	+21,2	29	+383,3	980	+39,6	85	x	754 032
983	+9,5	90	-9,1	1 806	-0,2	201	-19,3	754 036
177	-4,3	7	-	358	+14,0	10	-44,4	754 040
943	+26,2	139	+36,3	1 475	+20,6	312	+68,6	754 044
552	+4,2	26	+36,8	1 076	-2,5	46	+35,3	754 048
455	-25,8	29	-48,2	966	-29,1	74	-35,7	754 052
8 867	+7,7	759	-18,7	35 060	-1,7	1 703	-22,3	758 000
460	+27,8	17	-	3 134	+3,2	73	+55,3	758 004
.	758 008
2 512	+13,1	376	+6,8	3 865	-1,4	683	-14,2	758 012
632	+9,7	26	-58,7	1 123	+3,2	42	-72,7	758 016
.	758 020
1 166	-7,1	76	+68,9	8 170	-6,6	209	+129,7	758 024
1 259	+19,9	1	-50,0	2 471	-26,9	3	-62,5	758 028
.	758 032
2 683	+7,8	249	-41,7	15 964	+8,3	658	-37,6	758 036
16 009	-4,0	595	-9,8	84 982	-5,0	1 627	-9,1	762 000
4 833	-14,5	40	-7,0	60 158	-5,6	206	+19,1	762 004
1 705	+25,6	68	+195,7	3 846	+11,6	115	+259,4	762 008
.	762 012
1 363	+6,7	21	-40,0	2 591	-16,9	86	-36,8	762 016
2 328	-4,3	179	-8,7	5 132	+21,8	366	+15,5	762 020
244	-22,5	35	+12,9	868	-50,3	239	+19,5	762 024
1 314	-3,2	9	-79,5	3 436	-11,6	107	-61,1	762 028
.	762 032
3 101	-0,8	134	-12,4	6 377	-6,2	182	-39,7	762 036
665	-21,5	109	-12,8	1 779	-9,5	326	-3,8	762 040
25 663	-1,3	1 595	-26,9	120 701	-10,9	4 329	-20,5	766 000
.	766 004
9 253	+8,4	678	-2,9	68 517	-5,1	2 102	+17,6	766 008
.	766 012
993	-18,1	41	+28,1	1 661	-37,4	72	-13,3	766 016
4 334	-4,0	319	-40,7	7 156	-16,5	636	-32,7	766 020
370	-46,3	-	-100,0	856	-66,0	-	-100,0	766 024
822	-4,9	51	-49,5	3 419	-17,2	214	-35,5	766 028
4 114	-1,1	202	+25,5	22 418	-14,9	601	+0,8	766 032

Januar bis

Amtliche Schlüsselnummer	Verwaltungsbezirk	Mittlere Auslastung		Mittlere Aufenthaltsdauer ³⁾	
		der angebotenen Zimmer ¹⁾	der angebotenen Betten ²⁾	aller Gäste	ausländischer Gäste
	Noch: Kreis Lippe				
766 036	Kalletal	10,4	7,8	2,1	1,5
766 040	Lage, Stadt	19,4	20,3	2,4	2,6
766 044	Lemgo, Stadt	25,8	18,9	2,3	2,7
766 048	Leopoldshöhe	45,4	33,7	2,6	1,2
766 052	Lügde, Stadt	15,5	11,3	2,4	2,0
766 056	Oerlinghausen, Stadt	28,9	40,7	4,7	2,9
766 060	Schieder-Schwalenberg, Stadt	11,2	7,5	2,2	2,2
766 064	Schlangen
770 000	Kreis Minden-Lübbecke	35,9	49,2	5,7	2,1
770 004	Bad Oeynhausen, Stadt	39,1	63,5	9,0	2,1
770 008	Espelkamp, Stadt	39,4	28,7	1,9	2,2
770 012	Hille
770 016	Hüllhorst	23,1	24,9	2,0	2,3
770 020	Lübbecke, Stadt
770 024	Minden, Stadt	39,6	26,5	1,8	2,0
770 028	Petershagen, Stadt	19,5	42,0	6,9	1,8
770 032	Porta Westfalica, Stadt	36,3	24,3	1,9	1,8
770 036	Preußisch-Oldendorf, Stadt	34,1	40,9	7,6	5,3
770 040	Rahden, Stadt	48,5	28,9	2,2	3,2
770 044	Stemwede	18,5	15,2	3,6	4,0
774 000	Kreis Paderborn	39,5	38,0	3,6	3,0
774 004	Altenbeken	23,3	17,4	7,6	13,0
774 008	Bad Lippspringe, Stadt	41,9	57,3	6,7	3,0
774 012	Borchen	17,7	32,1	4,9	1,3
774 016	Büren, Stadt	34,7	32,3	2,6	10,9
774 020	Delbrück, Stadt	54,6	36,2	2,0	2,3
774 024	Hövelhof	29,6	14,5	1,6	2,7
774 028	Lichtenau, Stadt	24,8	8,9	3,0	4,4
774 032	Paderborn, Stadt	52,2	39,0	1,9	2,5
774 036	Salzkotten, Stadt	21,6	19,3	1,4	2,7
774 040	Bad Wünnenberg, Stadt	37,1	38,7	5,7	3,2
700 000	Reg.-Bez. Detmold	34,1	37,0	3,8	2,4
	Kreisfreie Städte				
911 000	Bochum	49,8	38,2	1,9	3,0
913 000	Dortmund	51,8	37,8	1,7	1,9
914 000	Hagen	38,1	28,8	1,8	1,6
915 000	Hamm	43,5	30,9	1,7	1,6
916 000	Herne	36,6	27,7	1,9	2,1
954 000	Ennepe-Ruhr-Kreis	39,4	36,9	2,5	2,2
954 004	Breckerfeld, Stadt
954 008	Ennepetal, Stadt	40,9	72,1	8,3	1,8
954 012	Gevelsberg, Stadt
954 016	Hattingen, Stadt	36,6	35,3	2,1	2,6
954 020	Herdecke, Stadt	49,6	40,6	2,8	2,2
954 024	Schwelm, Stadt	29,1	34,6	1,8	1,2
954 028	Sprockhövel, Stadt	33,6	42,1	2,5	2,2
954 032	Wetter (Ruhr), Stadt	28,2	19,4	1,8	2,8
954 036	Witten, Stadt	43,8	32,0	2,1	2,8
958 000	Hochsauerland Kreis	37,0	35,0	3,9	4,1
958 004	Arnsberg, Stadt	42,8	37,0	3,6	2,7
958 008	Bestwig	31,9	21,1	2,8	3,7
958 012	Brilon, Stadt	19,4	28,1	4,9	5,0
958 016	Eslohe (Sauerland)	22,7	29,0	4,5	3,0
958 020	Hallenberg, Stadt	43,3	27,0	3,2	3,8
958 024	Marsberg, Stadt
958 028	Medebach, Stadt
958 032	Meschede, Stadt	35,3	31,8	2,7	2,6
958 036	Olsberg, Stadt	52,1	37,5	3,6	3,9
958 040	Schmallenberg, Stadt	43,0	36,6	4,7	4,4
958 044	Sundern (Sauerland), Stadt	21,9	18,5	2,0	2,0
958 048	Winterberg, Stadt	37,2	27,8	3,7	3,9

Anmerkungen siehe Seite 44

statten nach Verwaltungsbezirken

Marz 2003

Ankunfte				ubernachtungen				Amtliche Schlussel- nummer
aller Gaste	Veranderung ⁴⁾	auslandischer Gaste	Veranderung ⁴⁾	aller Gaste	Veranderung ⁴⁾	auslandischer Gaste	Veranderung ⁴⁾	
276	+160,4	10	+233,3	573	+60,1	15	+150,0	766 036
1 545	+52,7	16	-20,0	3 684	+16,1	42	+20,0	766 040
868	+1,9	48	-20,0	1 955	-11,2	129	-13,4	766 044
201	-11,5	5	-28,6	522	+28,9	6	-14,3	766 048
738	-14,2	22	-63,3	1 744	-11,4	45	-74,0	766 052
1 417	-5,5	22	-78,2	6 592	-5,4	64	-73,0	766 056
579	-57,1	158	-58,1	1 272	-65,4	352	-65,8	766 060
.	766 064
20 877	+1,0	2 109	-11,7	119 949	-6,4	4 426	-18,4	770 000
9 234	+7,5	913	-29,5	83 008	-5,6	1 924	-27,5	770 004
917	+11,7	149	+122,4	1 706	-0,6	327	+80,7	770 008
.	770 012
853	-7,0	60	x	1 701	-16,8	138	x	770 016
.	770 020
3 531	-0,8	566	-7,8	6 264	-6,2	1 106	-33,4	770 024
1 188	+12,4	31	-11,4	8 160	-12,6	55	-32,1	770 028
2 520	-5,2	254	+35,1	4 859	+5,8	453	+47,1	770 032
1 213	-4,6	34	-39,3	9 244	-2,3	179	-30,1	770 036
575	-28,1	44	-18,5	1 290	-44,7	139	+28,7	770 040
176	-1,1	9	-50,0	625	-0,3	36	-5,3	770 044
17 158	-2,5	2 030	+20,5	61 440	-0,4	6 081	+40,9	774 000
67	-25,6	13	-7,1	507	-12,6	169	+5,6	774 004
3 897	-0,5	282	+15,6	26 011	-1,6	839	+2,8	774 008
632	-23,3	18	+63,6	3 092	-9,6	23	-28,1	774 012
1 655	+7,8	74	+21,3	4 249	+28,7	808	x	774 016
1 124	+8,9	71	+34,0	2 245	+36,1	161	+89,4	774 020
685	+6,9	62	-18,4	1 067	+1,0	169	-18,8	774 024
506	-14,1	28	-20,0	1 498	-0,9	124	-23,5	774 028
6 414	-8,2	1 251	+18,7	12 219	-8,9	3 071	+40,9	774 032
441	-1,3	59	-7,8	615	-3,9	162	+35,0	774 036
1 737	+13,2	172	+138,9	9 937	+3,0	555	+31,2	774 040
128 096	+3,1	12 220	-7,3	491 095	-4,9	29 726	-4,0	700 000
18 925	-13,9	1 817	-8,0	35 272	-9,5	5 440	+21,3	911 000
35 986	+28,1	5 050	+34,1	60 103	+26,0	9 823	+42,2	913 000
5 019	-1,8	565	-32,9	8 994	-4,0	923	-34,2	914 000
5 593	+5,4	701	-9,7	9 308	+15,2	1 139	-0,5	915 000
2 232	+21,5	122	+84,8	4 214	+6,8	251	+114,5	916 000
13 967	+10,0	1 230	+10,4	34 900	+1,9	2 653	-5,6	954 000
.	954 004
829	+28,3	128	x	6 865	+10,7	224	+279,7	954 008
.	954 012
2 658	+0,6	202	-7,8	5 525	-8,6	534	-37,2	954 016
1 391	+4,9	86	-25,2	3 829	-6,5	192	-33,3	954 020
2 100	+26,0	273	+62,5	3 700	+1,0	330	-8,3	954 024
2 085	+97,1	60	-63,2	5 247	+50,9	130	-55,0	954 028
934	-10,9	62	-4,6	1 717	+6,2	176	+74,3	954 032
2 607	-4,5	315	+6,4	5 583	+0,3	870	+19,7	954 036
68 379	-1,7	15 247	+28,4	264 407	-4,8	62 462	+29,0	958 000
4 573	+8,7	893	+73,1	16 432	+1,9	2 373	+100,4	958 004
1 857	+24,8	134	+6,3	5 141	+14,7	490	+7,2	958 008
2 356	-11,8	278	-15,2	11 452	-17,1	1 384	-22,4	958 012
2 327	-	115	-13,5	10 471	-4,3	346	-19,7	958 016
1 782	+31,6	577	+15,4	5 615	+20,6	2 188	+37,4	958 020
.	958 024
.	958 028
4 202	-4,3	494	+165,6	11 437	-14,9	1 277	+163,3	958 032
4 327	+16,0	428	-0,7	15 715	+15,3	1 690	+42,3	958 036
10 431	+2,3	1 391	+33,2	49 435	-1,7	6 141	+9,5	958 040
3 794	+3,1	225	+28,6	7 741	-23,3	446	+14,1	958 044
15 801	-6,1	3 954	+42,0	58 163	+0,9	15 555	+51,5	958 048

Januar bis

Amtliche Schlüsselnummer	Verwaltungsbezirk	Mittlere Auslastung		Mittlere Aufenthaltsdauer ³⁾	
		der angebotenen Zimmer ¹⁾	der angebotenen Betten ²⁾	aller Gäste	ausländischer Gäste
962 000	Märkischer Kreis	37,9	28,4	2,2	2,4
962 004	Altena, Stadt	26,9	29,4	2,4	2,7
962 008	Balve, Stadt	40,0	28,5	2,2	1,9
962 012	Halver, Stadt	32,1	20,8	1,3	2,0
962 016	Hemer, Stadt
962 020	Herscheid	15,6	9,8	1,3	1,2
962 024	Iserlohn, Stadt	37,8	30,2	1,7	1,9
962 028	Kierspe, Stadt	11,8	26,2	5,0	1,0
962 032	Lüdenscheid, Stadt	52,4	35,4	2,0	2,9
962 036	Meinerzhagen, Stadt	29,8	24,4	2,3	2,6
962 040	Menden (Sauerland), Stadt	31,0	23,0	1,7	1,9
962 044	Nachrodt-Wiblingwerde	28,1	24,5	1,9	1,3
962 048	Neuenrade, Stadt	40,5	30,1	2,2	1,7
962 052	Plettenberg, Stadt	22,1	23,4	1,9	2,7
962 056	Schalksmühle
962 060	Werdohl, Stadt	19,4	12,5	2,0	2,0
966 000	Kreis Olpe	30,1	22,9	2,3	2,5
966 004	Attendorn, Stadt	39,0	26,9	2,3	2,2
966 008	Drolshagen, Stadt	27,7	20,6	2,6	3,9
966 012	Finnentrop	42,6	22,0	2,4	4,0
966 016	Kirchhundem	24,4	17,8	2,4	3,7
966 020	LenneStadt, Stadt	28,4	24,0	2,4	2,2
966 024	Olpe, Stadt	21,4	23,8	2,2	3,3
966 028	Wenden	29,5	20,8	2,1	1,6
970 000	Kreis Siegen-Wittgenstein	34,3	43,9	4,4	2,5
970 004	Bad Berleburg, Stadt	18,5	60,9	11,5	3,7
970 008	Burbach	36,6	37,2	2,7	3,0
970 012	Erndtebrück
970 016	Freudenberg, Stadt	21,1	17,4	1,7	2,2
970 020	Hilchenbach, Stadt	47,1	39,2	4,8	3,9
970 024	Kreuztal, Stadt	26,9	20,9	2,0	2,5
970 028	Bad Laasphe, Stadt	36,4	46,5	4,5	2,8
970 032	Netphen, Stadt	26,3	25,0	2,4	2,6
970 036	Neunkirchen
970 040	Siegen, Stadt	49,8	35,7	1,7	2,0
970 044	Wilnsdorf	28,6	20,6	1,9	3,4
974 000	Kreis Soest	33,8	40,2	4,8	2,2
974 004	Anröchte
974 008	Bad Sassendorf	30,7	55,9	9,2	1,4
974 012	Ense	20,1	16,8	2,4	2,8
974 016	Erwitte, Stadt	49,8	56,0	10,3	2,2
974 020	Geseke, Stadt	27,7	11,9	1,7	1,4
974 024	Lippetal	7,3	4,0	2,5	1,0
974 028	Lippstadt, Stadt	37,7	52,9	6,2	1,8
974 032	Möhnesee	25,9	23,7	2,8	3,8
974 036	Rüthen, Stadt	21,2	16,4	1,8	1,8
974 040	Soest, Stadt	32,0	25,7	1,6	1,6
974 044	Warstein, Stadt	28,2	19,7	2,2	2,8
974 048	Welter
974 052	Werl, Stadt	37,6	24,9	1,3	1,8
974 056	Wickede (Ruhr)	24,7	19,4	1,6	4,9
978 000	Kreis Unna	40,6	30,7	1,9	1,9
978 004	Bergkamen, Stadt	42,5	18,1	2,4	-
978 008	Bönen
978 012	Fröndenberg, Stadt	27,7	17,0	1,9	1,5
978 016	Holzwickede
978 020	Kamen, Stadt	41,3	38,3	1,6	1,9
978 024	Lünen, Stadt	29,3	20,9	1,8	2,2
978 028	Schwerte, Stadt	24,7	33,8	2,1	2,4
978 032	Selm, Stadt	16,2	14,2	1,9	1,8
978 036	Unna, Stadt	47,9	31,3	1,8	2,0
978 040	Werne, Stadt	47,0	32,8	2,0	1,9
900 000	Reg.-Bez. Arnsberg	39,4	35,2	3,0	3,1
	Nordrhein-Westfalen	43,1	35,4	2,5	2,4

stätten nach Verwaltungsbezirken

März 2003

Ankünfte				Übernachtungen				Amtliche Schlüssel- nummer
aller Gäste	Veränderung ⁴⁾	ausländischer Gäste	Veränderung ⁴⁾	aller Gäste	Veränderung ⁴⁾	ausländischer Gäste	Veränderung ⁴⁾	
16 279	+5,9	2 281	+81,0	35 700	+0,7	5 524	+115,4	962 000
1 064	-27,2	33	-17,5	2 561	+5,0	90	+21,6	962 004
1 265	+0,1	9	+50,0	2 791	-16,5	17	+70,0	962 008
320	-25,2	17	+54,5	425	-6,6	34	+183,3	962 012
.	962 016
218	-23,5	17	-32,0	288	-44,4	20	-67,2	962 020
3 491	+21,4	554	+111,5	6 020	+15,1	1 028	+72,5	962 024
63	+26,0	2	-77,8	317	+2,3	2	-96,5	962 028
4 007	+37,1	1 121	+123,3	8 067	+49,8	3 272	+277,0	962 032
2 430	+2,5	108	+116,0	5 610	-10,8	280	+98,6	962 036
981	+26,3	57	+3,6	1 657	+33,1	110	+4,8	962 040
821	-5,0	43	+43,3	1 595	-39,6	55	-21,4	962 044
625	+0,6	200	+33,3	1 363	+2,6	332	+19,0	962 048
362	-31,3	52	+4,0	686	-26,4	140	+0,7	962 052
.	962 056
271	-17,4	37	+2,8	554	-29,4	73	-9,9	962 060
16 272	+3,0	768	+2,9	38 014	-3,3	1 947	-2,2	966 000
3 105	-1,3	269	+24,5	7 134	-0,5	595	+0,7	966 004
574	+25,1	20	-77,8	1 511	+34,0	78	-60,4	966 008
1 114	+60,8	35	-2,8	2 725	+35,8	139	+131,7	966 012
2 087	-13,9	83	-22,4	5 034	-34,4	303	-28,4	966 016
4 646	-1,4	301	+23,9	11 274	+8,1	650	+17,8	966 020
3 692	+4,5	50	+85,2	8 129	-14,6	166	+39,5	966 024
1 054	+26,7	10	-63,0	2 207	+58,8	16	-66,7	966 028
17 985	+9,7	2 019	+18,9	79 540	-1,1	5 145	+29,1	970 000
3 395	+11,5	160	+75,8	38 908	-3,4	591	+134,5	970 004
727	+9,5	40	-62,6	1 986	-2,4	119	-75,4	970 008
.	970 012
990	+3,4	131	+12,9	1 732	+18,7	288	+23,6	970 016
1 720	+18,8	198	+112,9	8 212	-7,1	772	+221,7	970 020
450	+4,9	36	+56,5	921	+29,7	89	+178,1	970 024
3 080	+15,6	424	+31,7	13 820	+3,4	1 191	+26,8	970 028
935	-6,1	24	+20,0	2 247	-17,5	63	+18,9	970 032
.	970 036
5 461	+13,6	957	+8,5	9 368	+14,9	1 867	+12,4	970 040
1 051	-8,3	49	+11,4	1 995	-19,2	165	+83,3	970 044
22 921	-2,5	1 210	+6,8	110 459	+2,1	2 622	+3,1	974 000
.	974 004
4 533	-9,4	42	-40,8	41 885	-0,7	60	-47,4	974 008
110	+10,0	10	+66,7	265	+16,2	28	+366,7	974 012
1 618	-4,7	33	-19,5	16 588	+21,5	71	-35,5	974 016
1 608	-16,1	12	-85,0	2 760	-35,9	17	-83,2	974 020
28	-40,4	2	-80,0	69	-49,3	2	-84,6	974 024
4 631	+0,1	456	+33,7	28 767	+10,0	826	+27,5	974 028
2 579	-11,7	89	-1,1	7 093	-20,4	339	-17,5	974 032
755	-14,3	44	-36,2	1 366	-41,8	78	-38,6	974 036
3 821	+14,0	155	-25,8	6 160	+19,8	243	-58,7	974 040
1 355	+26,0	271	+54,0	2 955	+25,5	760	+131,0	974 044
.	974 048
1 546	+1,1	80	+321,1	2 080	-1,7	147	+425,0	974 052
174	-21,6	8	-20,0	283	-25,3	39	-22,0	974 056
12 236	+16,2	1 459	+0,9	22 808	+16,8	2 772	+3,7	978 000
203	+63,7	-	-100,0	489	+63,0	-	-100,0	978 004
.	978 008
292	-26,4	6	-60,0	559	-13,5	9	-71,0	978 012
.	978 016
2 041	+10,2	240	+37,9	3 314	+2,2	456	+62,3	978 020
1 834	+17,5	157	-1,9	3 331	+12,1	344	-2,5	978 024
2 103	+32,9	40	-32,2	4 405	+22,9	96	-59,3	978 028
215	+7,0	6	-70,0	401	-7,8	11	-50,0	978 032
2 130	+4,0	231	-12,8	3 829	+5,5	456	-20,1	978 036
1 488	+33,1	327	+33,5	2 914	+35,2	622	+40,1	978 040
235 794	+4,2	32 469	+21,6	703 719	+0,1	100 701	+27,4	900 000
1 196 945	+3,6	216 083	+8,0	2 956 185	+0,4	517 112	+7,8	

3.2 Leistung der Beherbergungsstätten

Januar bis

Lfd. Nr.	Gemeindeguppe Betriebsart	Mittlere Auslastung		Mittlere Aufenthaltsdauer ³⁾	
		der angebotenen Zimmer ¹⁾	der angebotenen Betten ²⁾	aller Gäste	ausländischer Gäste
1	Mineral-, Moor-, Sole- und Thermalbäder	33,3	46,9	5,9	2,1
2	Hotels	37,3	27,6	1,9	1,9
3	Gasthöfe	26,2	20,3	2,2	3,4
4	Pensionen	25,1	20,7	5,8	3,5
5	Hotels garnis	32,6	24,5	2,1	2,1
6	Erholungs-, Ferien- und Schulungsheime	.	32,4	2,0	2,8
7	Ferienhäuser, -wohnungen, -zentren	.	9,5	8,4	7,6
8	Hütten, Jugendherbergen u. Ä.	.	20,7	1,7	2,7
9	Vorsorge- und Reha-Klinken	.	73,3	20,9	20,0
10	Heilklimatische Kurorte	45,8	39,8	3,5	3,1
11	Hotels	49,3	39,5	2,6	2,9
12	Gasthöfe	29,9	26,4	2,6	2,6
13	Pensionen	36,0	29,0	3,0	2,8
14	Hotels garnis
15	Erholungs-, Ferien- und Schulungsheime	.	39,0	3,5	2,0
16	Ferienhäuser, -wohnungen, -zentren	.	35,8	4,5	4,1
17	Hütten, Jugendherbergen u. Ä.	.	28,3	1,9	2,0
18	Vorsorge- und Reha-Klinken
19	Kneippkurorte	29,9	26,1	3,1	2,8
20	Hotels	34,5	25,9	2,0	2,4
21	Gasthöfe	13,8	10,1	2,2	2,4
22	Pensionen	15,6	11,1	2,7	3,0
23	Hotels garnis
24	Erholungs-, Ferien- und Schulungsheime	.	26,8	3,0	28,0
25	Ferienhäuser, -wohnungen, -zentren	.	10,8	4,5	4,6
26	Hütten, Jugendherbergen u. Ä.	.	17,1	2,0	1,3
27	Vorsorge- und Reha-Klinken
28	Kneippheilstädter	36,7	40,2	5,3	3,7
29	Hotels	44,2	36,1	2,9	4,1
30	Gasthöfe	25,5	19,4	2,8	2,7
31	Pensionen	25,1	18,8	3,8	2,9
32	Hotels garnis	10,8	9,0	2,1	2,4
33	Erholungs-, Ferien- und Schulungsheime	.	32,8	2,5	3,4
34	Ferienhäuser, -wohnungen, -zentren	.	14,4	4,3	4,3
35	Hütten, Jugendherbergen u. Ä.	.	19,0	2,0	1,9
36	Vorsorge- und Reha-Klinken	.	73,0	24,3	3,9
37	Heilbäder zusammen	35,4	41,3	4,9	2,8
38	Hotels	40,1	30,9	2,2	2,6
39	Gasthöfe	23,6	18,6	2,5	2,7
40	Pensionen	25,8	20,8	4,3	2,9
41	Hotels garnis	33,7	25,2	2,2	2,1
42	Erholungs-, Ferien- und Schulungsheime	.	33,8	2,9	4,5
43	Ferienhäuser, -wohnungen, -zentren	.	23,2	4,6	4,2
44	Hütten, Jugendherbergen u. Ä.	.	20,7	1,9	2,3
45	Vorsorge- und Reha-Klinken	.	74,1	21,6	12,3

Anmerkungen siehe Seite 44

nach Gemeindegruppen und Betriebsarten

März 2003

Ankünfte				Übernachtungen				Lfd. Nr.
aller Gäste	Veränderung ⁴⁾	ausländischer Gäste	Veränderung ⁴⁾	aller Gäste	Veränderung ⁴⁾	ausländischer Gäste	Veränderung ⁴⁾	
169 705	+0,3	19 543	-0,3	1 008 637	-4,9	40 729	-3,3	1
89 283	+0,9	15 189	+15,7	165 846	-5,5	29 511	+16,9	2
2 231	+3,7	318	+28,2	4 962	+11,1	1 091	+111,8	3
8 511	-4,8	285	+48,4	49 107	-8,2	1 009	+3,3	4
18 418	-17,9	3 006	-41,3	38 694	-4,6	6 263	-36,8	5
12 163	+36,2	98	-10,1	24 843	+1,0	270	-3,6	6
487	-17,5	34	+21,4	4 094	-21,0	259	+153,9	7
4 498	+0,6	574	-23,8	7 840	-36,9	1 545	-67,4	8
34 114	+2,7	39	+225,0	713 251	-4,1	781	+118,8	9
87 251	+7,5	21 690	+12,9	306 112	+1,6	67 924	+4,0	10
33 768	-4,0	11 579	+3,6	89 404	-5,6	33 766	-1,9	11
2 929	+48,6	1 162	+63,7	7 661	+36,5	2 983	+61,0	12
6 278	+20,0	2 226	+28,7	18 746	+7,4	6 190	+19,4	13
.	14
15 985	-1,3	191	+23,2	56 125	-4,3	378	-1,0	15
14 284	-3,3	5 493	+7,5	63 660	-7,6	22 509	-1,4	16
5 874	+11,3	309	+145,2	11 275	+0,1	605	+151,0	17
.	18
54 162	-	6 482	-12,7	168 088	-2,6	18 291	-10,9	19
33 000	-0,5	4 796	-9,5	66 353	-1,3	11 495	-5,2	20
1 796	-0,9	173	-29,1	3 872	-14,1	416	-36,1	21
1 663	-8,3	423	+4,2	4 424	-23,3	1 250	+28,3	22
.	23
7 180	+17,6	33	-29,8	21 877	+15,3	924	+15,2	24
2 116	-37,4	823	-25,3	9 626	-37,0	3 815	-27,1	25
5 763	+9,9	121	+0,8	11 807	+3,2	161	-49,5	26
.	27
57 510	-1,8	7 389	+5,7	305 456	-5,0	27 214	-0,1	28
30 324	-0,7	4 341	+4,6	88 690	-3,8	17 720	-1,2	29
4 304	+4,3	1 396	+7,6	12 211	-4,2	3 749	+3,1	30
3 270	-3,2	509	+33,2	12 360	-11,6	1 455	+13,2	31
870	+25,7	81	+19,1	1 826	+48,6	193	+29,5	32
6 789	-5,2	129	-28,7	17 223	-11,9	439	+42,1	33
2 058	-23,9	763	+7,5	8 877	-26,5	3 257	-5,3	34
3 409	+10,6	129	+8,4	6 760	+10,3	241	-23,5	35
6 486	-5,4	41	-50,6	157 509	-3,8	160	+6,7	36
368 628	+1,5	55 104	+3,5	1 788 293	-3,6	154 158	-0,7	37
186 375	-0,5	35 905	+6,4	410 293	-4,5	92 492	+3,1	38
11 260	+11,9	3 049	+22,0	28 706	+5,0	8 239	+23,8	39
19 722	+1,9	3 443	+27,0	84 637	-6,7	9 904	+17,6	40
26 005	+3,4	3 930	-29,8	56 826	+21,1	8 137	-25,5	41
42 117	+9,7	451	-8,3	120 068	-1,4	2 011	+13,4	42
18 945	-11,7	7 113	+2,3	86 257	-15,0	29 840	-5,6	43
19 544	+8,1	1 133	+1,3	37 682	-8,7	2 552	-54,6	44
44 660	+3,3	80	-15,8	963 824	-3,3	983	+93,9	45

Januar bis

Lfd. Nr.	Gemeindeguppe Betriebsart	Mittlere Auslastung		Mittlere Aufenthaltsdauer ³⁾	
		der angebotenen Zimmer ¹⁾	der angebotenen Betten ²⁾	aller Gäste	ausländischer Gäste
46	Luftkurorte	23,1	23,0	3,0	2,4
47	Hotels	25,5	18,1	1,9	2,0
48	Gasthöfe	15,9	11,3	2,1	2,4
49	Pensionen	22,0	17,7	3,7	3,6
50	Hotels garnis	13,2	9,8	1,9	1,9
51	Erholungs-, Ferien- und Schulungsheime	.	30,1	2,7	6,0
52	Ferienhäuser, -wohnungen, -zentren	.	10,2	5,2	6,2
53	Hütten, Jugendherbergen u. Ä.	.	19,0	2,1	1,4
54	Vorsorge- und Reha-Klinken	.	71,9	17,2	15,5
55	Erholungsorte	28,3	24,6	2,7	2,7
56	Hotels	31,3	22,9	2,1	2,5
57	Gasthöfe	16,3	12,4	2,1	2,5
58	Pensionen	22,9	16,9	3,7	3,2
59	Hotels garnis	27,4	19,5	2,1	2,6
60	Erholungs-, Ferien- und Schulungsheime	.	33,4	2,6	3,6
61	Ferienhäuser, -wohnungen, -zentren	.	14,2	5,7	5,5
62	Hütten, Jugendherbergen u. Ä.	.	19,3	2,3	1,6
63	Vorsorge- und Reha-Klinken	.	54,5	19,7	32,4
64	Sonstige Gemeinden	42,2	32,2	2,1	2,3
65	Hotels	43,2	30,8	1,8	2,0
66	Gasthöfe	20,4	15,5	2,4	3,3
67	Pensionen	28,7	20,9	3,1	3,5
68	Hotels garnis	43,8	32,7	2,0	2,4
69	Erholungs-, Ferien- und Schulungsheime	.	38,3	2,8	2,6
70	Ferienhäuser, -wohnungen, -zentren	.	45,7	4,5	4,6
71	Hütten, Jugendherbergen u. Ä.	.	23,7	2,0	2,1
72	Vorsorge- und Reha-Klinken	.	74,0	23,1	7,6
73	Nordrhein-Westfalen	40,2	33,0	2,4	2,3
74	Hotels	41,8	30,0	1,8	2,1
75	Gasthöfe	20,2	15,4	2,4	2,9
76	Pensionen	26,0	20,1	3,7	3,1
77	Hotels garnis	43,0	32,1	2,0	2,4
78	Erholungs-, Ferien- und Schulungsheime	.	36,5	2,8	2,8
79	Ferienhäuser, -wohnungen, -zentren	.	31,1	4,6	4,6
80	Hütten, Jugendherbergen u. Ä.	.	22,1	2,1	2,0
81	Vorsorge- und Reha-Klinken	.	73,3	21,5	10,2

nach Gemeindegruppen und Betriebsarten

März 2003

Ankünfte				Übernachtungen				Lfd. Nr.
aller Gäste	Veränderung ⁴⁾	ausländischer Gäste	Veränderung ⁴⁾	aller Gäste	Veränderung ⁴⁾	ausländischer Gäste	Veränderung ⁴⁾	
90 246	-2,3	6 893	-12,1	268 238	-9,5	16 242	-13,2	46
36 020	+1,3	5 365	-7,4	69 145	-6,7	10 940	-3,6	47
4 676	+10,2	481	-2,4	10 028	-5,3	1 174	-15,2	48
6 193	-11,8	328	-26,9	22 664	-19,3	1 197	-31,3	49
697	-41,8	151	-27,8	1 292	-44,9	288	-22,2	50
23 906	-4,9	90	-33,8	65 161	-14,2	536	-42,2	51
2 133	-20,2	290	-17,6	11 147	-27,5	1 811	-15,3	52
13 022	-	186	-54,3	26 861	-8,9	265	-59,2	53
3 599	+1,9	2	-50,0	61 940	+2,2	31	-78,5	54
123 584	+3,3	11 419	+10,6	328 114	-1,0	30 749	+12,2	55
46 497	+5,4	8 089	+6,7	96 905	+6,1	20 062	+9,2	56
4 272	-0,2	895	+22,4	9 160	-0,5	2 215	+44,7	57
3 253	-3,1	261	+35,9	11 996	-11,3	828	+20,2	58
2 771	+11,7	732	+60,2	5 845	+11,9	1 919	+46,5	59
44 590	+7,8	456	+37,8	115 153	-3,0	1 627	+11,0	60
3 056	-21,4	552	-14,7	17 356	+5,3	3 057	-4,4	61
17 528	-4,5	423	+14,6	39 852	-5,7	685	+25,7	62
1 617	-9,3	11	-26,7	31 847	-8,0	356	+21,9	63
2 619 149	-2,6	517 186	-0,7	5 444 833	-4,6	1 182 220	-4,0	64
1 559 775	-3,1	340 587	-	2 767 786	-4,5	697 079	-4,2	65
36 155	-3,6	4 539	+3,1	85 404	-6,0	14 760	+11,6	66
19 578	-2,4	1 909	+13,2	61 536	-6,4	6 776	+29,8	67
591 039	-3,4	127 574	+0,5	1 177 906	-5,6	311 336	-2,0	68
257 477	+5,5	8 369	+26,1	720 280	+0,1	22 091	-13,7	69
51 527	-8,3	22 854	-5,4	229 696	-11,1	105 966	-7,9	70
94 491	-7,3	11 196	-30,0	192 279	-6,7	23 014	-12,8	71
9 107	+9,9	158	+113,5	209 946	-4,9	1 198	+4,7	72
3 201 607	-2,0	590 602	-0,2	7 829 478	-4,4	1 383 369	-3,5	73
1 828 667	-2,6	389 946	+0,6	3 344 129	-4,3	820 573	-3,1	74
56 363	+0,5	8 964	+10,3	133 298	-3,4	26 388	+15,8	75
48 746	-2,1	5 941	+17,9	180 833	-8,7	18 705	+16,4	76
620 512	-3,2	132 387	-0,6	1 241 869	-4,6	321 680	-2,6	77
368 090	+5,5	9 366	+23,3	1 020 662	-1,5	26 265	-11,8	78
75 661	-10,1	30 809	-4,1	344 456	-12,0	140 674	-7,5	79
144 585	-4,5	12 938	-27,7	296 674	-7,1	26 516	-20,1	80
58 983	+3,8	251	+33,5	1 267 557	-3,4	2 568	+23,0	81

3.3 Leistung der Beherbergungsstätten

Januar bis

Lfd. Nr.	Reisegebiet Betriebsart	Mittlere Auslastung		Mittlere Aufenthaltsdauer ³⁾	
		der angebotenen Zimmer ¹⁾	der angebotenen Betten ²⁾	aller Gäste	ausländischer Gäste
1	Eifel und Region Aachen	32,4	27,9	2,4	2,1
2	Hotels	32,7	23,6	1,8	2,0
3	Gasthöfe	17,6	13,4	2,0	1,8
4	Pensionen	24,4	17,9	4,4	2,8
5	Hotels garnis	36,5	25,5	2,0	2,1
6	Erholungs-, Ferien- und Schulungsheime	.	41,6	2,4	2,1
7	Ferienhäuser, -wohnungen, -zentren	.	11,2	5,2	5,2
8	Hütten, Jugendherbergen u. Ä.	.	26,1	2,3	2,1
9	Vorsorge- und Reha-Klinken	.	59,1	18,3	13,8
10	Niederrhein	38,6	27,6	2,0	2,3
11	Hotels	40,5	28,5	1,9	2,3
12	Gasthöfe	18,7	13,9	2,4	2,5
13	Pensionen
14	Hotels garnis	35,7	25,9	2,0	2,4
15	Erholungs-, Ferien- und Schulungsheime	.	31,7	2,2	2,7
16	Ferienhäuser, -wohnungen, -zentren	.	11,4	5,6	2,6
17	Hütten, Jugendherbergen u. Ä.	.	19,1	2,2	1,8
18	Vorsorge- und Reha-Klinken
19	Münsterland	31,1	27,7	2,3	2,1
20	Hotels	31,4	22,2	1,6	1,9
21	Gasthöfe	19,9	14,4	2,0	3,0
22	Pensionen	26,9	19,2	3,0	3,8
23	Hotels garnis
24	Erholungs-, Ferien- und Schulungsheime	.	45,5	3,9	4,6
25	Ferienhäuser, -wohnungen, -zentren	.	15,4	5,0	8,9
26	Hütten, Jugendherbergen u. Ä.	.	24,5	1,9	2,8
27	Vorsorge- und Reha-Klinken
28	Teutoburger Wald	31,2	33,7	3,8	2,3
29	Hotels	34,1	24,9	1,8	2,1
30	Gasthöfe	16,3	13,0	2,6	4,6
31	Pensionen	21,9	16,8	4,4	3,8
32	Hotels garnis	35,8	27,2	1,9	2,6
33	Erholungs-, Ferien- und Schulungsheime	.	27,9	2,4	3,3
34	Ferienhäuser, -wohnungen, -zentren	.	6,5	5,3	6,1
35	Hütten, Jugendherbergen u. Ä.	.	15,8	2,1	2,6
36	Vorsorge- und Reha-Klinken	.	72,9	21,0	16,1
37	Sauerland	35,6	34,5	3,4	3,5
38	Hotels	40,5	30,7	2,3	2,9
39	Gasthöfe	22,1	16,8	2,4	2,7
40	Pensionen	27,8	22,3	3,8	2,9
41	Hotels garnis	37,1	27,1	2,1	1,9
42	Erholungs-, Ferien- und Schulungsheime	.	32,4	3,1	4,8
43	Ferienhäuser, -wohnungen, -zentren	.	44,6	4,5	4,6
44	Hütten, Jugendherbergen u. Ä.	.	17,5	2,0	1,8
45	Vorsorge- und Reha-Klinken	.	75,1	22,6	13,5
46	Siegerland-Wittgenstein	32,3	41,4	4,6	2,4
47	Hotels	35,4	27,1	1,8	2,1
48	Gasthöfe	17,9	13,4	2,5	4,8
49	Pensionen	26,4	19,0	3,7	3,3
50	Hotels garnis
51	Erholungs-, Ferien- und Schulungsheime	.	30,0	2,4	4,6
52	Ferienhäuser, -wohnungen, -zentren	.	13,1	5,0	-
53	Hütten, Jugendherbergen u. Ä.	.	14,1	1,9	1,0
54	Vorsorge- und Reha-Klinken

Anmerkungen siehe Seite 44

Januar bis

Lfd. Nr.	Reisegebiet Betriebsart	Mittlere Auslastung		Mittlere Aufenthaltsdauer ³⁾	
		der angebotenen Zimmer ¹⁾	der angebotenen Betten ²⁾	aller Gäste	ausländischer Gäste
55	Bergisches Land	40,1	31,8	2,3	2,2
56	Hotels	42,1	28,7	1,8	2,1
57	Gasthöfe	15,7	13,0	2,6	4,2
58	Pensionen	12,5	11,9	3,4	3,1
59	Hotels garnis	38,6	27,6	1,9	2,4
60	Erholungs-, Ferien- und Schulungsheime	.	35,0	2,5	4,1
61	Ferienhäuser, -wohnungen, -zentren	.	7,6	4,8	12,0
62	Hütten, Jugendherbergen u. Ä.	.	20,9	2,0	2,2
63	Vorsorge- und Reha-Klinken	.	82,6	22,9	-
64	Bonn und Rhein-Sieg-Kreis	41,8	31,5	2,1	2,3
65	Hotels	42,7	29,0	1,8	2,2
66	Gasthöfe	16,8	12,4	2,8	3,1
67	Pensionen	54,9	39,5	2,1	2,4
68	Hotels garnis	43,1	32,7	2,0	2,4
69	Erholungs-, Ferien- und Schulungsheime	.	43,0	3,0	3,7
70	Ferienhäuser, -wohnungen, -zentren
71	Hütten, Jugendherbergen u. Ä.
72	Vorsorge- und Reha-Klinken
73	Köln	53,6	39,5	1,9	2,2
74	Hotels	54,7	38,0	1,8	2,0
75	Gasthöfe	35,0	30,1	2,3	2,5
76	Pensionen
77	Hotels garnis	52,7	40,4	2,1	2,6
78	Erholungs-, Ferien- und Schulungsheime
79	Ferienhäuser, -wohnungen, -zentren	-	-	-	-
80	Hütten, Jugendherbergen u. Ä.	.	55,7	2,1	1,8
81	Vorsorge- und Reha-Klinken	-	-	-	-
82	Düsseldorf	55,6	41,3	1,9	2,1
83	Hotels	61,7	44,8	1,8	1,9
84	Gasthöfe	10,2	8,5	2,6	2,1
85	Pensionen	56,7	40,5	3,2	7,1
86	Hotels garnis	48,3	37,3	2,1	2,4
87	Erholungs-, Ferien- und Schulungsheime
88	Ferienhäuser, -wohnungen, -zentren
89	Hütten, Jugendherbergen u. Ä.
90	Vorsorge- und Reha-Klinken	-	-	-	-
91	Ruhrgebiet	41,3	32,2	2,0	2,1
92	Hotels	42,6	32,4	1,7	2,0
93	Gasthöfe	26,2	18,5	2,4	4,5
94	Pensionen	31,0	24,2	3,2	3,7
95	Hotels garnis	39,9	29,5	1,9	2,2
96	Erholungs-, Ferien- und Schulungsheime	.	36,6	2,4	5,9
97	Ferienhäuser, -wohnungen, -zentren	.	18,3	2,5	2,1
98	Hütten, Jugendherbergen u. Ä.	.	18,7	2,0	3,5
99	Vorsorge- und Reha-Klinken	.	79,6	17,8	7,3
100	Nordrhein-Westfalen	40,2	33,0	2,4	2,3
101	Hotels	41,8	30,0	1,8	2,1
102	Gasthöfe	20,2	15,4	2,4	2,9
103	Pensionen	26,0	20,1	3,7	3,1
104	Hotels garnis	43,0	32,1	2,0	2,4
105	Erholungs-, Ferien- und Schulungsheime	.	36,5	2,8	2,8
106	Ferienhäuser, -wohnungen, -zentren	.	31,1	4,6	4,6
107	Hütten, Jugendherbergen u. Ä.	.	22,1	2,1	2,0
108	Vorsorge- und Reha-Klinken	.	73,3	21,5	10,2

Anmerkungen siehe Seite 44

nach Reisegebieten und Betriebsarten

März 2003

Ankünfte				Übernachtungen				Lfd. Nr.
aller Gäste	Veränderung ⁴⁾	ausländischer Gäste	Veränderung ⁴⁾	aller Gäste	Veränderung ⁴⁾	ausländischer Gäste	Veränderung ⁴⁾	
288 282	-0,6	44 786	+0,3	666 211	-4,4	98 051	-5,8	55
163 721	-6,5	34 953	-4,2	298 033	-11,8	73 277	-10,3	56
1 309	-20,9	131	-7,7	3 443	-20,5	546	+23,3	57
793	+1,9	73	+92,1	2 722	-15,5	224	+38,3	58
50 263	+8,1	8 371	+20,8	96 895	+0,6	19 968	+13,5	59
52 127	+5,3	583	+14,3	130 244	+3,5	2 377	+27,1	60
145	-57,5	11	-88,7	697	-63,1	132	-87,6	61
15 440	+30,0	664	+51,9	31 489	+14,9	1 485	+22,1	62
4 484	+4,5	-	-100,0	102 688	+2,8	42	-40,8	63
217 795	-2,0	29 045	+4,6	456 355	-3,7	66 245	+0,9	64
126 064	-5,4	18 886	+6,7	225 941	-5,1	40 688	+4,4	65
2 277	-11,3	180	-34,1	6 447	-17,0	551	-27,1	66
2 084	+22,9	262	+43,2	4 325	+17,0	629	+43,9	67
46 702	-0,8	7 906	+10,7	95 248	-5,2	19 313	-5,2	68
34 241	+6,6	845	+29,0	103 128	+3,7	3 101	-5,1	69
.	70
.	71
.	72
423 898	-4,9	122 776	-2,3	801 704	-4,1	272 288	-1,7	73
249 052	-2,3	76 122	-0,9	437 633	-3,5	155 784	-4,2	74
2 717	-1,3	1 109	+0,8	6 284	+5,1	2 794	+6,2	75
.	76
149 638	-5,3	39 504	+2,4	310 609	-5,9	102 257	+3,7	77
.	78
-	-	-	-	-	-	-	-	79
20 093	-27,2	5 802	-35,8	41 667	+3,0	10 658	-15,3	80
-	-	-	-	-	-	-	-	81
317 320	-3,4	120 729	-4,3	601 517	-8,8	250 811	-11,8	82
196 721	-0,9	81 683	-1,5	351 197	-5,8	155 218	-10,5	83
91	-57,7	29	-21,6	240	-41,9	61	-61,9	84
746	+3,0	132	+63,0	2 419	+0,1	940	+78,0	85
114 146	-7,7	37 491	-9,2	237 100	-12,4	91 838	-13,6	86
.	87
.	88
.	89
-	-	-	-	-	-	-	-	90
453 433	-1,7	57 360	+3,0	896 978	-2,5	123 247	+3,9	91
283 333	-2,4	39 794	-0,8	490 198	-3,4	79 802	-5,6	92
5 925	-1,8	343	+4,6	14 401	+1,8	1 534	+44,6	93
1 390	-19,6	223	-32,8	4 412	+16,7	831	+18,4	94
101 669	-3,5	15 272	+13,5	192 773	-2,2	34 156	+25,2	95
42 597	+6,8	389	-9,5	101 318	+0,7	2 280	+37,6	96
609	x	460	x	1 496	+218,3	988	+428,3	97
14 338	-5,5	725	-25,3	28 894	-5,1	2 530	+17,0	98
3 572	+37,4	154	+126,5	63 486	-4,1	1 126	+9,2	99
3 201 607	-2,0	590 602	-0,2	7 829 478	-4,4	1 383 369	-3,5	100
1 828 667	-2,6	389 946	+0,6	3 344 129	-4,3	820 573	-3,1	101
56 363	+0,5	8 964	+10,3	133 298	-3,4	26 388	+15,8	102
48 746	-2,1	5 941	+17,9	180 833	-8,7	18 705	+16,4	103
620 512	-3,2	132 387	-0,6	1 241 869	-4,6	321 680	-2,6	104
368 090	+5,5	9 366	+23,3	1 020 662	-1,5	26 265	-11,8	105
75 661	-10,1	30 809	-4,1	344 456	-12,0	140 674	-7,5	106
144 585	-4,5	12 938	-27,7	296 674	-7,1	26 516	-20,1	107
58 983	+3,8	251	+33,5	1 267 557	-3,4	2 568	+23,0	108

3.4 Leistung der Beherbergungsstätten nach Reisegebieten und Herkunftsländern

Januar bis März 2003

Reisegebiet Herkunftsland (ständiger Wohnsitz)	Ankünfte		Übernachtungen			Mittlere Aufenthalts- dauer ³⁾
	aller Gäste	Verän- derung ¹⁾	aller Gäste	Verän- derung ¹⁾	Anteil ²⁾	
Eifel und Region Aachen	218 608	+1,7	522 199	-5,6	100	2,4
Bundesrepublik Deutschland	182 058	+1,5	446 259	-4,0	85,5	2,5
Ausland	36 550	+2,3	75 940	-13,8	14,5	2,1
Europa	27 616	+2,3	56 455	-15,4	74,3	2,0
EU-Länder	20 753	-1,9	42 170	-18,3	55,5	2,0
Belgien	5 370	+7,6	11 583	-1,9	15,3	2,2
Dänemark	323	-20,0	567	-12,5	0,7	1,8
Finnland	224	-28,9	537	-35,6	0,7	2,4
Frankreich	3 221	+3,5	5 361	-13,6	7,1	1,7
Griechenland	219	-42,7	577	-20,0	0,8	2,6
Vereinigtes Königreich	3 244	+10,6	6 219	+1,4	8,2	1,9
Republik Irland	84	-61,6	163	-47,8	0,2	1,9
Italien	1 362	-10,7	2 709	-33,9	3,6	2,0
Luxemburg	203	-9,0	374	-6,5	0,5	1,8
Niederlande	4 337	-1,0	7 914	-9,9	10,4	1,8
Österreich	905	-4,6	1 872	-14,0	2,5	2,1
Portugal	86	-74,0	1 896	-55,9	2,5	22,0
Schweden	563	-17,4	1 074	-19,4	1,4	1,9
Spanien	612	-12,9	1 324	-65,7	1,7	2,2
Baltische Staaten	267	+25,4	595	-6,0	0,8	2,2
Island	8	-87,7	15	-92,4	-	1,9
Norwegen	147	-26,5	383	+9,4	0,5	2,6
Polen	1 218	+0,7	2 744	-3,4	3,6	2,3
Russland	532	-1,8	1 024	-30,9	1,3	1,9
Schweiz	947	+16,9	1 984	+27,7	2,6	2,1
Tschechische Republik	488	+2,5	1 063	+2,9	1,4	2,2
Türkei	624	+95,0	951	+53,9	1,3	1,5
Ungarn	415	+12,5	939	+1,4	1,2	2,3
Sonstige europäische Länder	2 217	+34,7	4 587	-16,8	6,0	2,1
Afrika	1 371	+44,3	2 994	-13,1	3,9	2,2
Republik Südafrika	35	-2,8	115	+18,6	0,2	3,3
Sonstige afrikanische Länder	1 336	+46,2	2 879	-14,0	3,8	2,2
Asien	4 113	+1,3	8 450	-7,9	11,1	2,1
Arabische Golfstaaten	645	+29,5	1 705	-4,2	2,2	2,6
Volksrepublik China und Hongkong	583	-14,3	1 841	+24,9	2,4	3,2
Israel	97	-10,2	233	-15,3	0,3	2,4
Japan	339	-14,2	717	-14,2	0,9	2,1
Südkorea	77	-1,3	115	-48,4	0,2	1,5
Taiwan	69	-28,9	172	-20,4	0,2	2,5
Sonstige asiatische Länder	2 303	+4,4	3 667	-16,0	4,8	1,6
Amerika	1 897	-0,3	5 230	+5,8	6,9	2,8
Kanada	143	+7,5	1 048	+194,4	1,4	7,3
USA	1 165	-12,6	2 802	-8,0	3,7	2,4
Mittelamerika und Karibik	69	+13,1	147	-41,9	0,2	2,1
Brasilien	118	+66,2	353	+32,2	0,5	3,0
Sonstige südamerikanische Länder	402	+31,8	880	-14,0	1,2	2,2
Australien, Neuseeland und Ozeanien	94	+2,2	208	-2,8	0,3	2,2
Ohne Angabe	1 459	-14,7	2 603	-27,4	3,4	1,8

1) Veränderung gegenüber dem Vorjahreszeitraum in % – 2) Bei Übernachtungen von Gästen aus der Bundesrepublik Deutschland und dem Ausland: Anteil an allen Übernachtungen im Bundesgebiet; sonst: Anteil an allen Übernachtungen am Ausland zusammen. – 3) mittlere Aufenthaltsdauer in Tagen = Übernachtungen / Ankünfte

Noch: 3.4 Leistung der Beherbergungsstätten nach Reisegebieten und Herkunftsländern

Januar bis März 2003

Reisegebiet Herkunftsland (ständiger Wohnsitz)	Ankünfte		Übernachtungen			Mittlere Aufenthalts- dauer ³⁾
	aller Gäste	Verän- derung ¹⁾	aller Gäste	Verän- derung ¹⁾	Anteil ²⁾	
Niederrhein	292 918	-4,6	585 694	-5,0	100	2,0
Bundesrepublik Deutschland	241 935	-5,2	469 076	-5,6	80,1	1,9
Ausland	50 983	-1,8	116 618	-2,5	19,9	2,3
Europa	41 452	-3,5	88 671	-3,9	76,0	2,1
EU-Länder	33 588	-3,1	71 104	-1,0	61,0	2,1
Belgien	2 071	-21,1	3 890	-6,5	3,3	1,9
Dänemark	1 080	-7,5	2 338	-5,2	2,0	2,2
Finnland	327	+6,2	605	-19,3	0,5	1,9
Frankreich	3 730	-3,1	7 062	-7,0	6,1	1,9
Griechenland	279	-13,9	666	-26,4	0,6	2,4
Vereinigtes Königreich	5 538	-14,1	14 588	-15,4	12,5	2,6
Republik Irland	247	-6,8	590	-2,6	0,5	2,4
Italien	2 152	-27,1	4 471	-39,9	3,8	2,1
Luxemburg	281	-1,1	430	+9,1	0,4	1,5
Niederlande	13 722	+16,4	26 744	+34,0	22,9	1,9
Österreich	2 030	-4,1	5 044	+2,4	4,3	2,5
Portugal	229	-28,2	600	-21,6	0,5	2,6
Schweden	769	-16,5	1 480	-16,6	1,3	1,9
Spanien	1 133	-11,1	2 596	-8,9	2,2	2,3
Baltische Staaten	225	+1,4	651	+19,0	0,6	2,9
Island	23	-41,0	49	-34,7	-	2,1
Norwegen	439	+15,5	844	+6,4	0,7	1,9
Polen	1 147	-3,5	2 403	-5,0	2,1	2,1
Russland	941	+3,7	3 064	-5,0	2,6	3,3
Schweiz	2 207	-8,3	4 012	-13,2	3,4	1,8
Tschechische Republik	591	-9,4	1 323	-43,3	1,1	2,2
Türkei	1 286	+7,0	2 843	-5,4	2,4	2,2
Ungarn	254	-14,5	514	-14,6	0,4	2,0
Sonstige europäische Länder	751	-25,3	1 864	-30,3	1,6	2,5
Afrika	451	-6,0	1 147	-16,2	1,0	2,5
Republik Südafrika	118	-	372	+9,1	0,3	3,2
Sonstige afrikanische Länder	333	-8,0	775	-24,6	0,7	2,3
Asien	2 742	-1,0	10 329	+6,6	8,9	3,8
Arabische Golfstaaten	93	-41,1	239	-41,8	0,2	2,6
Volksrepublik China und Hongkong	878	+37,6	3 708	+33,3	3,2	4,2
Israel	157	-19,5	394	-18,9	0,3	2,5
Japan	493	-33,0	1 643	-28,0	1,4	3,3
Südkorea	305	+31,5	1 109	+81,2	1,0	3,6
Taiwan	220	+7,3	1 210	+13,3	1,0	5,5
Sonstige asiatische Länder	596	-1,7	2 026	-1,3	1,7	3,4
Amerika	2 722	-11,3	9 244	-19,0	7,9	3,4
Kanada	291	-14,2	1 180	-5,4	1,0	4,1
USA	2 062	-12,4	6 839	-23,8	5,9	3,3
Mittelamerika und Karibik	88	-26,1	312	-9,6	0,3	3,5
Brasilien	152	-7,9	564	+10,6	0,5	3,7
Sonstige südamerikanische Länder	129	+38,7	349	+2,6	0,3	2,7
Australien, Neuseeland und Ozeanien	205	+2,0	450	-16,2	0,4	2,2
Ohne Angabe	3 411	+38,3	6 777	+57,5	5,8	2,0

Anmerkungen siehe Seite 66

Noch: **3.4 Leistung der Beherbergungsstätten nach Reisegebieten und Herkunftsländern**

Januar bis März 2003

Reisegebiet Herkunftsland (ständiger Wohnsitz)	Ankünfte		Übernachtungen			Mittlere Aufenthalts- dauer ³⁾
	aller Gäste	Verän- derung ¹⁾	aller Gäste	Verän- derung ¹⁾	Anteil ²⁾	
Münsterland	232 304	-0,2	527 397	+1,2	100	2,3
Bundesrepublik Deutschland	213 685	-0,5	488 587	+0,6	92,6	2,3
Ausland	18 619	+4,1	38 810	+10,6	7,4	2,1
Europa	14 571	-1,1	30 244	+7,8	77,9	2,1
EU-Länder	10 650	-1,3	19 955	+8,1	51,4	1,9
Belgien	690	+3,9	1 184	+15,4	3,1	1,7
Dänemark	922	-9,9	1 638	+0,2	4,2	1,8
Finnland	301	+49,0	480	+42,0	1,2	1,6
Frankreich	1 263	-8,1	2 203	+3,5	5,7	1,7
Griechenland	98	-3,0	180	+7,1	0,5	1,8
Vereinigtes Königreich	1 676	-4,8	3 355	+5,9	8,6	2,0
Republik Irland	90	-12,6	199	-13,9	0,5	2,2
Italien	807	+22,8	1 486	+13,1	3,8	1,8
Luxemburg	131	-34,5	571	+120,5	1,5	4,4
Niederlande	2 777	-4,7	4 770	-1,9	12,3	1,7
Österreich	752	+8,8	1 825	+15,9	4,7	2,4
Portugal	135	+145,5	310	+206,9	0,8	2,3
Schweden	559	-16,8	797	-13,1	2,1	1,4
Spanien	449	+18,8	957	+28,8	2,5	2,1
Baltische Staaten	304	+162,1	963	+211,7	2,5	3,2
Island	15	-42,3	34	-30,6	0,1	2,3
Norwegen	242	-7,6	347	-21,5	0,9	1,4
Polen	1 197	-19,6	3 391	-17,6	8,7	2,8
Russland	372	-14,1	1 548	+23,2	4,0	4,2
Schweiz	719	+11,3	1 470	+11,8	3,8	2,0
Tschechische Republik	256	-1,9	501	-6,0	1,3	2,0
Türkei	158	+24,4	258	-21,6	0,7	1,6
Ungarn	151	-51,9	394	-20,6	1,0	2,6
Sonstige europäische Länder	507	+89,2	1 383	+85,1	3,6	2,7
Afrika	79	+2,6	293	+19,6	0,8	3,7
Republik Südafrika	40	+66,7	167	+116,9	0,4	4,2
Sonstige afrikanische Länder	39	-26,4	126	-25,0	0,3	3,2
Asien	712	+5,3	1 748	-3,5	4,5	2,5
Arabische Golfstaaten	54	-6,9	153	+12,5	0,4	2,8
Volksrepublik China und Hongkong	93	-33,1	272	-42,3	0,7	2,9
Israel	57	-23,0	125	-29,8	0,3	2,2
Japan	224	-5,1	442	-15,5	1,1	2,0
Südkorea	120	+144,9	287	+119,1	0,7	2,4
Taiwan	14	+16,7	24	+84,6	0,1	1,7
Sonstige asiatische Länder	150	+38,9	445	+23,6	1,1	3,0
Amerika	1 210	+8,2	3 087	+16,7	8,0	2,6
Kanada	231	+145,7	445	+107,9	1,1	1,9
USA	840	-7,5	2 394	+10,0	6,2	2,9
Mittelamerika und Karibik	26	+271,4	41	+173,3	0,1	1,6
Brasilien	67	-19,3	150	-20,6	0,4	2,2
Sonstige südamerikanische Länder	46	+76,9	57	+14,0	0,1	1,2
Australien, Neuseeland und Ozeanien	59	-4,8	155	+22,0	0,4	2,6
Ohne Angabe	1 988	+63,6	3 283	+47,9	8,5	1,7

Anmerkungen siehe Seite 66

Noch: 3.4 Leistung der Beherbergungsstätten nach Reisegebieten und Herkunftsländern

Januar bis März 2003

Reisegebiet Herkunftsland (ständiger Wohnsitz)	Ankünfte		Übernachtungen			Mittlere Aufenthalts- dauer ³⁾
	aller Gäste	Verän- derung ¹⁾	aller Gäste	Verän- derung ¹⁾	Anteil ²⁾	
Teutoburger Wald	331 641	-2,0	1 251 916	-6,4	100	3,8
Bundesrepublik Deutschland	299 540	-1,8	1 176 706	-6,7	94,0	3,9
Ausland	32 101	-4,3	75 210	-2,3	6,0	2,3
Europa	25 593	-7,5	59 872	-4,9	79,6	2,3
EU-Länder	19 527	-4,1	41 127	-3,1	54,7	2,1
Belgien	1 398	+2,6	2 426	-6,3	3,2	1,7
Dänemark	1 398	-30,4	2 861	-37,2	3,8	2,0
Finnland	269	-8,2	574	-10,5	0,8	2,1
Frankreich	2 105	-12,8	4 028	-11,2	5,4	1,9
Griechenland	286	+1,8	798	+13,5	1,1	2,8
Vereinigtes Königreich	4 431	+9,2	9 593	+12,5	12,8	2,2
Republik Irland	231	-0,9	473	-5,8	0,6	2,0
Italien	1 867	-4,4	3 923	-2,1	5,2	2,1
Luxemburg	140	-19,1	256	-5,9	0,3	1,8
Niederlande	4 076	-7,6	9 403	-3,9	12,5	2,3
Österreich	1 485	+19,8	2 937	+22,1	3,9	2,0
Portugal	208	-0,5	522	+1,8	0,7	2,5
Schweden	766	-15,0	1 351	-12,3	1,8	1,8
Spanien	867	+5,3	1 982	+6,4	2,6	2,3
Baltische Staaten	236	+4,0	809	+38,1	1,1	3,4
Island	15	-51,6	28	-67,4	-	1,9
Norwegen	437	-31,3	880	-30,0	1,2	2,0
Polen	1 391	-23,2	4 870	-20,8	6,5	3,5
Russland	723	-25,3	2 118	-16,6	2,8	2,9
Schweiz	1 164	-18,3	1 977	-25,3	2,6	1,7
Tschechische Republik	525	-5,2	2 177	+15,4	2,9	4,1
Türkei	360	-7,9	1 014	+10,1	1,3	2,8
Ungarn	371	-11,0	881	-13,3	1,2	2,4
Sonstige europäische Länder	844	-0,5	3 991	+15,5	5,3	4,7
Afrika	253	+75,7	764	+66,8	1,0	3,0
Republik Südafrika	92	+48,4	353	+69,7	0,5	3,8
Sonstige afrikanische Länder	161	+96,3	411	+64,4	0,5	2,6
Asien	2 389	+33,5	5 762	+19,8	7,7	2,4
Arabische Golfstaaten	107	+46,6	280	-6,7	0,4	2,6
Volksrepublik China und Hongkong	368	-13,4	977	+6,5	1,3	2,7
Israel	127	-14,2	399	+6,1	0,5	3,1
Japan	459	-0,6	1 235	+19,9	1,6	2,7
Südkorea	172	-0,6	498	-32,1	0,7	2,9
Taiwan	101	-20,5	359	-12,2	0,5	3,6
Sonstige asiatische Länder	1 055	+176,2	2 014	+92,7	2,7	1,9
Amerika	1 735	-7,2	5 246	-1,7	7,0	3,0
Kanada	171	-11,4	575	-14,3	0,8	3,4
USA	1 342	-6,1	3 721	+1,4	4,9	2,8
Mittelamerika und Karibik	49	+48,5	317	+112,8	0,4	6,5
Brasilien	56	-57,6	232	-64,1	0,3	4,1
Sonstige südamerikanische Länder	117	+41,0	401	+98,5	0,5	3,4
Australien, Neuseeland und Ozeanien	92	-83,2	272	-72,7	0,4	3,0
Ohne Angabe	2 039	+33,0	3 294	+36,2	4,4	1,6

Anmerkungen siehe Seite 66

Noch: 3.4 Leistung der Beherbergungsstätten nach Reisegebieten und Herkunftsländern

Januar bis März 2003

Reisegebiet Herkunftsland (ständiger Wohnsitz)	Ankünfte		Übernachtungen			Mittlere Aufenthalts- dauer ³⁾
	aller Gäste	Verän- derung ¹⁾	aller Gäste	Verän- derung ¹⁾	Anteil ²⁾	
Sauerland	378 566	+0,3	1 305 146	-3,7	100	3,4
Bundesrepublik Deutschland	306 996	-1,1	1 053 606	-4,7	80,7	3,4
Ausland	71 570	+6,8	251 540	+0,5	19,3	3,5
Europa	68 967	+6,4	245 501	+0,4	97,6	3,6
EU-Länder	66 180	+6,1	230 476	-0,3	91,6	3,5
Belgien	3 594	+12,2	11 518	+15,4	4,6	3,2
Dänemark	311	-3,4	713	+13,5	0,3	2,3
Finnland	141	+51,6	235	+50,6	0,1	1,7
Frankreich	759	+13,5	1 674	+23,0	0,7	2,2
Griechenland	101	+102,0	209	+132,2	0,1	2,1
Vereinigtes Königreich	770	+0,5	1 778	-5,1	0,7	2,3
Republik Irland	76	-32,1	147	-39,8	0,1	1,9
Italien	589	-5,3	1 338	-28,1	0,5	2,3
Luxemburg	129	+9,3	384	+15,3	0,2	3,0
Niederlande	58 127	+5,3	209 008	-1,1	83,1	3,6
Österreich	754	+30,4	1 776	+2,9	0,7	2,4
Portugal	82	+7,9	239	-14,6	0,1	2,9
Schweden	356	+1,7	640	-8,4	0,3	1,8
Spanien	391	+55,2	817	+36,2	0,3	2,1
Baltische Staaten	113	+413,6	341	+498,2	0,1	3,0
Island	63	+3,3	120	-6,3	-	1,9
Norwegen	131	+37,9	594	+200,0	0,2	4,5
Polen	647	+1,3	7 471	-4,9	3,0	11,5
Russland	177	-24,7	611	-7,1	0,2	3,5
Schweiz	545	+7,5	1 472	+0,3	0,6	2,7
Tschechische Republik	571	+12,0	2 291	+43,2	0,9	4,0
Türkei	76	-6,2	181	-28,7	0,1	2,4
Ungarn	99	-11,6	738	+172,3	0,3	7,5
Sonstige europäische Länder	365	+146,6	1 206	+38,5	0,5	3,3
Afrika	24	+14,3	60	+36,4	-	2,5
Republik Südafrika	18	+38,5	47	+46,9	-	2,6
Sonstige afrikanische Länder	6	-25,0	13	+8,3	-	2,2
Asien	524	+26,6	1 424	+23,1	0,6	2,7
Arabische Golfstaaten	19	-38,7	59	-26,3	-	3,1
Volksrepublik China und Hongkong	158	+62,9	539	+29,6	0,2	3,4
Israel	27	+22,7	55	-23,6	-	2,0
Japan	167	-	389	+11,1	0,2	2,3
Südkorea	39	+25,8	64	+10,3	-	1,6
Taiwan	38	+35,7	71	+39,2	-	1,9
Sonstige asiatische Länder	76	+100,0	247	+90,0	0,1	3,3
Amerika	778	+29,5	2 204	+20,8	0,9	2,8
Kanada	83	+53,7	421	+65,7	0,2	5,1
USA	532	+15,4	1 360	+3,0	0,5	2,6
Mittelamerika und Karibik	60	+185,7	147	+53,1	0,1	2,5
Brasilien	72	+71,4	202	+102,0	0,1	2,8
Sonstige südamerikanische Länder	31	+34,8	74	+39,6	-	2,4
Australien, Neuseeland und Ozeanien	29	-	91	+4,6	-	3,1
Ohne Angabe	1 248	+8,8	2 260	-9,4	0,9	1,8

Anmerkungen siehe Seite 66

Noch: 3.4 Leistung der Beherbergungsstätten nach Reisegebieten und Herkunftsländern

Januar bis März 2003

Reisegebiet Herkunftsland (ständiger Wohnsitz)	Ankünfte		Übernachtungen			Mittlere Aufenthalts- dauer ³⁾
	aller Gäste	Verän- derung ¹⁾	aller Gäste	Verän- derung ¹⁾	Anteil ²⁾	
Siegerland-Wittgenstein	46 842	+0,3	214 361	-2,9	100	4,6
Bundesrepublik Deutschland	40 759	-0,2	199 752	-3,9	93,2	4,9
Ausland	6 083	+3,6	14 609	+12,5	6,8	2,4
Europa	5 043	-0,4	10 697	+0,6	73,2	2,1
EU-Länder	3 902	-1,0	8 317	+1,9	56,9	2,1
Belgien	281	+31,9	416	+30,0	2,8	1,5
Dänemark	75	-16,7	138	-29,9	0,9	1,8
Finnland	58	-6,5	76	-17,4	0,5	1,3
Frankreich	441	-17,1	886	-1,3	6,1	2,0
Griechenland	16	+6,7	27	-15,6	0,2	1,7
Vereinigtes Königreich	307	+7,0	471	+11,1	3,2	1,5
Republik Irland	19	+90,0	33	+153,8	0,2	1,7
Italien	306	-7,0	482	-2,6	3,3	1,6
Luxemburg	30	+3,4	58	+31,8	0,4	1,9
Niederlande	1 961	+4,0	5 054	+6,2	34,6	2,6
Österreich	180	-27,7	266	-38,6	1,8	1,5
Portugal	14	-44,0	26	-35,0	0,2	1,9
Schweden	122	-6,9	259	-17,0	1,8	2,1
Spanien	92	+12,2	125	+16,8	0,9	1,4
Baltische Staaten	45	+136,8	82	+192,9	0,6	1,8
Island	-	-	-	-	-	-
Norwegen	29	-46,3	50	-66,4	0,3	1,7
Polen	245	+7,0	609	+15,6	4,2	2,5
Russland	137	-5,5	359	-19,3	2,5	2,6
Schweiz	286	+20,2	349	-9,6	2,4	1,2
Tschechische Republik	188	+2,7	435	-12,1	3,0	2,3
Türkei	18	-40,0	31	-48,3	0,2	1,7
Ungarn	77	-6,1	284	+86,8	1,9	3,7
Sonstige europäische Länder	116	-11,5	181	-17,0	1,2	1,6
Afrika	13	-40,9	23	-14,8	0,2	1,8
Republik Südafrika	1	-80,0	1	-83,3	-	1,0
Sonstige afrikanische Länder	12	-29,4	22	+4,8	0,2	1,8
Asien	597	+60,1	3 025	+115,6	20,7	5,1
Arabische Golfstaaten	115	x	115	+422,7	0,8	1,0
Volksrepublik China und Hongkong	289	+59,7	2 552	+144,7	17,5	8,8
Israel	33	+83,3	52	+79,3	0,4	1,6
Japan	66	+26,9	126	+4,1	0,9	1,9
Südkorea	26	+188,9	64	+433,3	0,4	2,5
Taiwan	11	-8,3	16	-15,8	0,1	1,5
Sonstige asiatische Länder	57	-34,5	100	-36,3	0,7	1,8
Amerika	271	-13,7	622	-21,8	4,3	2,3
Kanada	49	-2,0	66	-27,5	0,5	1,3
USA	199	-8,3	510	+0,8	3,5	2,6
Mittelamerika und Karibik	2	-33,3	2	-60,0	-	1,0
Brasilien	17	-22,7	40	-66,9	0,3	2,4
Sonstige südamerikanische Länder	4	-81,8	4	-94,4	-	1,0
Australien, Neuseeland und Ozeanien	11	+22,2	11	-21,4	0,1	1,0
Ohne Angabe	148	+68,2	231	+113,9	1,6	1,6

Anmerkungen siehe Seite 66

Noch: 3.4 Leistung der Beherbergungsstätten nach Reisegebieten und Herkunftsländern

Januar bis März 2003

Reisegebiet Herkunftsland (ständiger Wohnsitz)	Ankünfte		Übernachtungen			Mittlere Aufenthalts- dauer ³⁾
	aller Gäste	Verän- derung ¹⁾	aller Gäste	Verän- derung ¹⁾	Anteil ²⁾	
Bergisches Land	288 282	-0,6	666 211	-4,4	100	2,3
Bundesrepublik Deutschland	243 496	-0,8	568 160	-4,1	85,3	2,3
Ausland	44 786	+0,3	98 051	-5,8	14,7	2,2
Europa	34 967	-0,4	72 813	-7,6	74,3	2,1
EU-Länder	27 198	+0,9	53 658	-7,5	54,7	2,0
Belgien	2 227	-8,4	3 712	-16,2	3,8	1,7
Dänemark	1 408	-12,3	2 341	-23,8	2,4	1,7
Finnland	539	+3,9	946	+16,1	1,0	1,8
Frankreich	5 002	+18,8	8 798	+13,1	9,0	1,8
Griechenland	499	+58,4	1 021	+22,1	1,0	2,0
Vereinigtes Königreich	5 067	+1,5	10 778	-5,3	11,0	2,1
Republik Irland	256	+7,1	1 325	+101,7	1,4	5,2
Italien	2 928	-12,4	6 296	-30,1	6,4	2,2
Luxemburg	312	+20,0	583	+22,5	0,6	1,9
Niederlande	4 344	+5,4	7 665	-7,2	7,8	1,8
Österreich	1 920	+19,1	3 918	-1,3	4,0	2,0
Portugal	318	-11,4	739	-23,0	0,8	2,3
Schweden	979	-31,5	2 585	-8,9	2,6	2,6
Spanien	1 399	-8,0	2 951	-16,8	3,0	2,1
Baltische Staaten	358	+17,8	750	+2,0	0,8	2,1
Island	98	+12,6	224	+0,4	0,2	2,3
Norwegen	403	-22,1	769	-26,1	0,8	1,9
Polen	1 442	-5,2	3 467	-30,5	3,5	2,4
Russland	748	+16,9	1 969	+14,1	2,0	2,6
Schweiz	1 773	-13,3	4 085	-	4,2	2,3
Tschechische Republik	1 079	+10,3	2 665	-3,8	2,7	2,5
Türkei	574	+18,1	1 507	+44,8	1,5	2,6
Ungarn	507	-4,7	1 400	+21,4	1,4	2,8
Sonstige europäische Länder	787	-24,0	2 319	-23,1	2,4	2,9
Afrika	557	+88,2	1 170	+40,6	1,2	2,1
Republik Südafrika	114	+4,6	236	-30,2	0,2	2,1
Sonstige afrikanische Länder	443	+136,9	934	+89,1	1,0	2,1
Asien	2 950	-4,8	9 286	-3,9	9,5	3,1
Arabische Golfstaaten	136	-34,0	294	-46,1	0,3	2,2
Volksrepublik China und Hongkong	997	+0,8	3 516	+2,1	3,6	3,5
Israel	195	-25,0	412	-41,0	0,4	2,1
Japan	616	-6,7	1 556	+0,2	1,6	2,5
Südkorea	122	-65,7	314	-59,9	0,3	2,6
Taiwan	165	+25,0	484	+37,1	0,5	2,9
Sonstige asiatische Länder	719	+45,0	2 710	+18,4	2,8	3,8
Amerika	3 458	-13,7	8 796	-14,8	9,0	2,5
Kanada	301	+40,7	625	-2,8	0,6	2,1
USA	2 768	-15,3	7 022	-13,0	7,2	2,5
Mittelamerika und Karibik	96	-39,2	247	-28,4	0,3	2,6
Brasilien	144	-35,1	435	-47,7	0,4	3,0
Sonstige südamerikanische Länder	149	+4,2	467	+9,1	0,5	3,1
Australien, Neuseeland und Ozeanien	225	-16,0	468	-46,0	0,5	2,1
Ohne Angabe	2 629	+40,3	5 518	+52,1	5,6	2,1

Anmerkungen siehe Seite 66

Noch: **3.4 Leistung der Beherbergungsstätten nach Reisegebieten und Herkunftsländern**

Januar bis März 2003

Reisegebiet Herkunftsland (ständiger Wohnsitz)	Ankünfte		Übernachtungen			Mittlere Aufenthalts- dauer ³⁾
	aller Gäste	Verän- derung ¹⁾	aller Gäste	Verän- derung ¹⁾	Anteil ²⁾	
Bonn und Rhein-Sieg-Kreis	217 795	-2,0	456 355	-3,7	100	2,1
Bundesrepublik Deutschland	188 750	-2,9	390 110	-4,5	85,5	2,1
Ausland	29 045	+4,6	66 245	+0,9	14,5	2,3
Europa	21 141	+4,9	44 225	+1,7	66,8	2,1
EU-Länder	14 808	+0,7	30 162	-2,2	45,5	2,0
Belgien	1 989	+6,1	4 263	+4,7	6,4	2,1
Dänemark	359	-27,0	750	-17,5	1,1	2,1
Finnland	150	-35,6	309	-28,8	0,5	2,1
Frankreich	2 204	+9,4	4 414	+18,1	6,7	2,0
Griechenland	186	+1,6	549	+28,6	0,8	3,0
Vereinigtes Königreich	3 032	+11,5	5 626	+5,1	8,5	1,9
Republik Irland	116	-22,1	302	-15,2	0,5	2,6
Italien	1 619	-1,6	3 653	-6,5	5,5	2,3
Luxemburg	184	-1,1	344	+18,2	0,5	1,9
Niederlande	2 409	-8,8	4 172	-10,8	6,3	1,7
Österreich	1 334	+7,7	3 001	+9,0	4,5	2,2
Portugal	108	-21,7	379	-49,5	0,6	3,5
Schweden	368	-19,8	729	-48,4	1,1	2,0
Spanien	750	+2,0	1 671	-5,6	2,5	2,2
Baltische Staaten	801	x	1 720	+266,7	2,6	2,1
Island	42	+82,6	151	+51,0	0,2	3,6
Norwegen	259	-25,8	418	-37,8	0,6	1,6
Polen	482	-8,9	1 467	-13,7	2,2	3,0
Russland	1 516	+15,0	3 156	+15,6	4,8	2,1
Schweiz	1 254	-2,8	2 326	-8,4	3,5	1,9
Tschechische Republik	439	+23,7	1 213	+55,9	1,8	2,8
Türkei	432	+27,1	945	+3,7	1,4	2,2
Ungarn	319	-21,8	762	-16,7	1,2	2,4
Sonstige europäische Länder	789	+11,0	1 905	+5,6	2,9	2,4
Afrika	462	-37,7	1 567	-23,5	2,4	3,4
Republik Südafrika	86	+48,3	256	+73,0	0,4	3,0
Sonstige afrikanische Länder	376	-44,9	1 311	-31,0	2,0	3,5
Asien	3 003	+7,2	8 991	+8,7	13,6	3,0
Arabische Golfstaaten	301	+11,1	1 324	+15,3	2,0	4,4
Volksrepublik China und Hongkong	719	-5,9	2 093	-1,7	3,2	2,9
Israel	221	+40,8	513	+21,0	0,8	2,3
Japan	758	-27,1	2 089	-21,6	3,2	2,8
Südkorea	78	+27,9	120	-20,0	0,2	1,5
Taiwan	105	+47,9	252	+7,2	0,4	2,4
Sonstige asiatische Länder	821	+87,9	2 600	+71,3	3,9	3,2
Amerika	2 461	+4,0	7 095	+0,3	10,7	2,9
Kanada	256	+36,9	743	+32,4	1,1	2,9
USA	1 724	-7,4	5 234	-6,6	7,9	3,0
Mittelamerika und Karibik	80	-13,0	160	-47,2	0,2	2,0
Brasilien	76	-18,3	189	-28,7	0,3	2,5
Sonstige südamerikanische Länder	325	+142,5	769	+123,5	1,2	2,4
Australien, Neuseeland und Ozeanien	159	-14,5	414	-24,3	0,6	2,6
Ohne Angabe	1 819	+19,7	3 953	-7,6	6,0	2,2

Anmerkungen siehe Seite 66

Noch: 3.4 Leistung der Beherbergungsstätten nach Reisegebieten und Herkunftsländern

Januar bis März 2003

Reisegebiet Herkunftsland (ständiger Wohnsitz)	Ankünfte		Übernachtungen			Mittlere Aufenthalts- dauer ³⁾
	aller Gäste	Verän- derung ¹⁾	aller Gäste	Verän- derung ¹⁾	Anteil ²⁾	
Köln	423 898	-4,9	801 704	-4,1	100	1,9
Bundesrepublik Deutschland	301 122	-5,9	529 416	-5,2	66,0	1,8
Ausland	122 776	-2,3	272 288	-1,7	34,0	2,2
Europa	92 351	-1,3	199 644	-1,6	73,3	2,2
EU-Länder	73 290	-5,3	155 406	-6,1	57,1	2,1
Belgien	5 252	+6,9	9 378	+8,5	3,4	1,8
Dänemark	2 132	-20,3	5 255	-14,8	1,9	2,5
Finnland	1 145	-12,4	3 169	+0,6	1,2	2,8
Frankreich	8 085	+8,4	15 264	+7,3	5,6	1,9
Griechenland	1 307	-6,0	3 697	+3,3	1,4	2,8
Vereinigtes Königreich	20 486	-11,1	37 424	-14,7	13,7	1,8
Republik Irland	841	-25,9	1 897	-26,8	0,7	2,3
Italien	10 549	-10,6	30 313	-11,6	11,1	2,9
Luxemburg	1 018	+12,7	1 676	+21,8	0,6	1,6
Niederlande	9 642	-2,3	17 683	-4,0	6,5	1,8
Österreich	4 486	+7,1	9 553	+10,8	3,5	2,1
Portugal	824	+1,4	2 038	+1,0	0,7	2,5
Schweden	2 239	-7,3	5 097	-4,7	1,9	2,3
Spanien	5 284	-3,3	12 962	-2,1	4,8	2,5
Baltische Staaten	459	+39,1	1 148	+34,3	0,4	2,5
Island	396	+13,8	1 046	+57,1	0,4	2,6
Norwegen	1 304	+30,3	2 706	+29,9	1,0	2,1
Polen	1 479	+27,2	3 091	+22,0	1,1	2,1
Russland	2 112	-0,8	6 089	+8,2	2,2	2,9
Schweiz	7 209	+18,1	14 033	+10,8	5,2	1,9
Tschechische Republik	1 287	+84,9	3 066	+100,4	1,1	2,4
Türkei	2 102	+19,7	5 117	+5,9	1,9	2,4
Ungarn	716	+23,4	1 707	+26,4	0,6	2,4
Sonstige europäische Länder	1 997	-3,1	6 235	+20,4	2,3	3,1
Afrika	1 347	+27,1	4 178	+65,8	1,5	3,1
Republik Südafrika	213	-10,1	564	+1,1	0,2	2,6
Sonstige afrikanische Länder	1 134	+37,8	3 614	+84,2	1,3	3,2
Asien	11 830	+8,8	28 985	+8,8	10,6	2,5
Arabische Golfstaaten	777	-18,8	2 465	-10,0	0,9	3,2
Volksrepublik China und Hongkong	2 365	+13,5	4 967	+20,5	1,8	2,1
Israel	940	-2,6	2 850	-0,6	1,0	3,0
Japan	3 908	+13,2	8 057	+22,6	3,0	2,1
Südkorea	609	+66,8	1 340	+79,6	0,5	2,2
Taiwan	918	+15,2	3 185	+2,0	1,2	3,5
Sonstige asiatische Länder	2 313	+2,7	6 121	-5,6	2,2	2,6
Amerika	13 745	-13,7	31 806	-9,2	11,7	2,3
Kanada	851	-14,3	2 261	+5,1	0,8	2,7
USA	11 007	-12,0	23 949	-11,9	8,8	2,2
Mittelamerika und Karibik	482	-16,8	1 405	+0,9	0,5	2,9
Brasilien	555	-13,3	1 503	-16,1	0,6	2,7
Sonstige südamerikanische Länder	850	-29,7	2 688	+7,9	1,0	3,2
Australien, Neuseeland und Ozeanien	1 074	-11,6	2 709	+5,3	1,0	2,5
Ohne Angabe	2 429	-21,9	4 966	-32,8	1,8	2,0

Anmerkungen siehe Seite 66

Noch: 3.4 Leistung der Beherbergungsstätten nach Reisegebieten und Herkunftsländern

Januar bis März 2003

Reisegebiet Herkunftsland (ständiger Wohnsitz)	Ankünfte		Übernachtungen			Mittlere Aufenthalts- dauer ³⁾
	aller Gäste	Verän- derung ¹⁾	aller Gäste	Verän- derung ¹⁾	Anteil ²⁾	
Düsseldorf	317 320	-3,4	601 517	-8,8	100	1,9
Bundesrepublik Deutschland	196 591	-2,9	350 706	-6,5	58,3	1,8
Ausland	120 729	-4,3	250 811	-11,8	41,7	2,1
Europa	88 882	-3,1	179 234	-11,4	71,5	2,0
EU-Länder	71 232	-4,5	138 725	-14,6	55,3	1,9
Belgien	2 981	+0,7	4 899	-1,1	2,0	1,6
Dänemark	1 521	-24,6	3 053	-26,3	1,2	2,0
Finnland	2 053	-15,4	4 088	-18,5	1,6	2,0
Frankreich	6 879	-15,0	13 385	-17,6	5,3	1,9
Griechenland	2 303	+2,8	5 814	-3,3	2,3	2,5
Vereinigtes Königreich	17 025	-4,6	28 524	-15,6	11,4	1,7
Republik Irland	1 381	+15,1	3 135	+11,3	1,2	2,3
Italien	9 963	-15,5	22 325	-29,6	8,9	2,2
Luxemburg	727	-2,0	1 165	-7,8	0,5	1,6
Niederlande	8 874	+4,9	16 339	-3,7	6,5	1,8
Österreich	4 685	-	10 114	-6,7	4,0	2,2
Portugal	1 144	-6,3	2 615	-23,3	1,0	2,3
Schweden	2 652	-27,0	5 226	-31,2	2,1	2,0
Spanien	9 044	+23,7	18 043	+2,1	7,2	2,0
Baltische Staaten	378	+8,3	872	-11,7	0,3	2,3
Island	205	+1,5	481	-18,3	0,2	2,3
Norwegen	1 442	-11,7	2 918	-20,4	1,2	2,0
Polen	986	-2,8	2 223	+10,1	0,9	2,3
Russland	1 901	-7,7	5 908	-5,2	2,4	3,1
Schweiz	5 633	-6,1	10 365	-12,3	4,1	1,8
Tschechische Republik	567	-28,6	1 307	-32,1	0,5	2,3
Türkei	2 348	+13,9	6 318	+25,0	2,5	2,7
Ungarn	610	+7,6	1 284	-4,5	0,5	2,1
Sonstige europäische Länder	3 580	+49,9	8 833	+41,8	3,5	2,5
Afrika	941	-12,2	2 434	-7,6	1,0	2,6
Republik Südafrika	207	-42,2	570	-20,1	0,2	2,8
Sonstige afrikanische Länder	734	+2,8	1 864	-3,0	0,7	2,5
Asien	17 000	-6,2	40 142	-11,4	16,0	2,4
Arabische Golfstaaten	2 232	-9,2	4 197	-15,1	1,7	1,9
Volksrepublik China und Hongkong	2 095	+21,9	6 465	+11,3	2,6	3,1
Israel	1 150	-35,8	2 813	-37,0	1,1	2,4
Japan	8 548	-5,0	18 570	-12,0	7,4	2,2
Südkorea	482	-37,2	1 366	-31,3	0,5	2,8
Taiwan	471	-16,3	1 483	-20,3	0,6	3,1
Sonstige asiatische Länder	2 022	+10,7	5 248	+2,3	2,1	2,6
Amerika	8 621	-19,0	19 523	-22,6	7,8	2,3
Kanada	802	+8,5	2 074	+2,4	0,8	2,6
USA	6 694	-21,4	14 604	-23,9	5,8	2,2
Mittelamerika und Karibik	420	+5,8	1 098	-10,1	0,4	2,6
Brasilien	327	-25,0	854	-36,0	0,3	2,6
Sonstige südamerikanische Länder	378	-31,3	893	-38,5	0,4	2,4
Australien, Neuseeland und Ozeanien	677	-21,5	1 720	-24,7	0,7	2,5
Ohne Angabe	4 608	+21,3	7 758	+15,7	3,1	1,7

Anmerkungen siehe Seite 66

Noch: 3.4 Leistung der Beherbergungsstätten nach Reisegebieten und Herkunftsländern

Januar bis März 2003

Reisegebiet Herkunftsland (ständiger Wohnsitz)	Ankünfte		Übernachtungen			Mittlere Aufenthalts- dauer ³⁾
	aller Gäste	Verän- derung ¹⁾	aller Gäste	Verän- derung ¹⁾	Anteil ²⁾	
Ruhrgebiet	453 433	-1,7	896 978	-2,5	100	2,0
Bundesrepublik Deutschland	396 073	-2,3	773 731	-3,5	86,3	2,0
Ausland	57 360	+3,0	123 247	+3,9	13,7	2,1
Europa	47 901	+2,3	100 084	+6,7	81,2	2,1
EU-Länder	33 720	+0,2	68 077	+2,4	55,2	2,0
Belgien	2 511	+3,5	5 112	+19,2	4,1	2,0
Dänemark	1 693	-12,6	3 357	-7,9	2,7	2,0
Finnland	753	+7,6	1 387	-25,2	1,1	1,8
Frankreich	4 073	+4,8	7 360	+10,3	6,0	1,8
Griechenland	792	+81,2	1 734	+70,2	1,4	2,2
Vereinigtes Königreich	5 457	-4,4	10 837	-14,1	8,8	2,0
Republik Irland	253	+47,1	593	+91,9	0,5	2,3
Italien	3 509	-7,7	8 473	-5,7	6,9	2,4
Luxemburg	517	+14,9	750	+15,9	0,6	1,5
Niederlande	6 963	+0,2	12 606	+7,9	10,2	1,8
Österreich	3 337	-5,3	8 138	+6,7	6,6	2,4
Portugal	409	-13,9	859	-3,0	0,7	2,1
Schweden	1 666	+2,8	3 015	+17,9	2,4	1,8
Spanien	1 787	+13,7	3 856	+4,6	3,1	2,2
Baltische Staaten	450	+4,4	918	+29,5	0,7	2,0
Island	43	+87,0	153	+62,8	0,1	3,6
Norwegen	581	-41,6	1 115	-28,6	0,9	1,9
Polen	2 678	+10,9	6 434	+15,6	5,2	2,4
Russland	1 997	+54,4	5 056	+68,8	4,1	2,5
Schweiz	3 130	+6,5	5 653	-6,4	4,6	1,8
Tschechische Republik	1 252	+18,3	2 860	+41,4	2,3	2,3
Türkei	1 502	+22,7	3 344	+29,5	2,7	2,2
Ungarn	594	-3,4	1 357	-27,6	1,1	2,3
Sonstige europäische Länder	1 954	-10,9	5 117	+31,6	4,2	2,6
Afrika	417	-15,9	1 285	+3,1	1,0	3,1
Republik Südafrika	83	-12,6	285	+8,8	0,2	3,4
Sonstige afrikanische Länder	334	-16,7	1 000	+1,6	0,8	3,0
Asien	2 857	-3,7	8 270	+1,2	6,7	2,9
Arabische Golfstaaten	147	-18,3	474	-4,0	0,4	3,2
Volksrepublik China und Hongkong	865	+37,1	2 690	+39,9	2,2	3,1
Israel	195	-30,4	701	-12,9	0,6	3,6
Japan	720	-3,2	1 714	-	1,4	2,4
Südkorea	134	-16,3	475	-39,2	0,4	3,5
Taiwan	154	+63,8	325	-2,1	0,3	2,1
Sonstige asiatische Länder	642	-26,8	1 891	-10,9	1,5	2,9
Amerika	3 638	+12,2	8 866	-20,1	7,2	2,4
Kanada	224	-35,1	726	-17,9	0,6	3,2
USA	2 906	+14,6	6 850	-25,6	5,6	2,4
Mittelamerika und Karibik	110	+61,8	310	+42,9	0,3	2,8
Brasilien	143	-4,7	463	+10,2	0,4	3,2
Sonstige südamerikanische Länder	255	+75,9	517	+42,0	0,4	2,0
Australien, Neuseeland und Ozeanien	210	-41,2	482	-54,9	0,4	2,3
Ohne Angabe	2 337	+29,7	4 260	+31,7	3,5	1,8

Anmerkungen siehe Seite 66

Noch: 3.4 Leistung der Beherbergungsstätten nach Reisegebieten und Herkunftsländern

Januar bis März 2003

Reisegebiet Herkunftsland (ständiger Wohnsitz)	Ankünfte		Übernachtungen			Mittlere Aufenthalts- dauer ³⁾
	aller Gäste	Verän- derung ¹⁾	aller Gäste	Verän- derung ¹⁾	Anteil ²⁾	
Nordrhein-Westfalen	3 201 607	-2,0	7 829 478	-4,4	100	2,4
Bundesrepublik Deutschland	2 611 005	-2,3	6 446 109	-4,6	82,3	2,5
Ausland	590 602	-0,2	1 383 369	-3,5	17,7	2,3
Europa	468 484	-0,2	1 087 440	-3,5	78,6	2,3
EU-Länder	374 848	-1,5	859 177	-5,3	62,1	2,3
Belgien	28 364	+2,5	58 381	+3,8	4,2	2,1
Dänemark	11 222	-18,3	23 011	-18,0	1,7	2,1
Finnland	5 960	-7,7	12 406	-11,9	0,9	2,1
Frankreich	37 762	+0,4	70 435	-1,3	5,1	1,9
Griechenland	6 086	+6,4	15 272	+5,4	1,1	2,5
Vereinigtes Königreich	67 033	-5,0	129 193	-10,5	9,3	1,9
Republik Irland	3 594	-6,3	8 857	+2,5	0,6	2,5
Italien	35 651	-11,8	85 469	-20,2	6,2	2,4
Luxemburg	3 672	+2,9	6 591	+14,5	0,5	1,8
Niederlande	117 232	+4,1	321 358	+0,6	23,2	2,7
Österreich	21 868	+3,8	48 444	+3,0	3,5	2,2
Portugal	3 557	-11,5	10 223	-27,1	0,7	2,9
Schweden	11 039	-16,4	22 253	-15,5	1,6	2,0
Spanien	21 808	+8,4	47 284	-5,3	3,4	2,2
Baltische Staaten	3 636	+53,8	8 849	+49,6	0,6	2,4
Island	908	-1,0	2 301	+3,6	0,2	2,5
Norwegen	5 414	-11,6	11 024	-9,8	0,8	2,0
Polen	12 912	-2,2	38 170	-6,5	2,8	3,0
Russland	11 156	+4,6	30 902	+6,9	2,2	2,8
Schweiz	24 867	+1,9	47 726	-2,9	3,4	1,9
Tschechische Republik	7 243	+11,1	18 901	+11,8	1,4	2,6
Türkei	9 480	+18,2	22 509	+14,8	1,6	2,4
Ungarn	4 113	-4,2	10 260	+1,6	0,7	2,5
Sonstige europäische Länder	13 907	+11,9	37 621	+12,0	2,7	2,7
Afrika	5 915	+10,4	15 915	+7,0	1,2	2,7
Republik Südafrika	1 007	-9,7	2 966	+6,7	0,2	2,9
Sonstige afrikanische Länder	4 908	+15,6	12 949	+7,1	0,9	2,6
Asien	48 717	+1,6	126 412	+0,2	9,1	2,6
Arabische Golfstaaten	4 626	-5,7	11 305	-10,3	0,8	2,4
Volksrepublik China und Hongkong	9 410	+12,8	29 620	+20,8	2,1	3,1
Israel	3 199	-20,4	8 547	-19,9	0,6	2,7
Japan	16 298	-3,8	36 538	-5,7	2,6	2,2
Südkorea	2 164	-5,1	5 752	-7,5	0,4	2,7
Taiwan	2 266	+6,0	7 581	-1,3	0,5	3,3
Sonstige asiatische Länder	10 754	+15,4	27 069	+5,5	2,0	2,5
Amerika	40 536	-10,0	101 719	-12,1	7,4	2,5
Kanada	3 402	+1,8	10 164	+11,7	0,7	3,0
USA	31 239	-11,7	75 285	-15,4	5,4	2,4
Mittelamerika und Karibik	1 482	-3,6	4 186	-3,6	0,3	2,8
Brasilien	1 727	-16,0	4 985	-23,0	0,4	2,9
Sonstige südamerikanische Länder	2 686	-1,7	7 099	+4,1	0,5	2,6
Australien, Neuseeland und Ozeanien	2 835	-25,9	6 980	-25,1	0,5	2,5
Ohne Angabe	24 115	+19,0	44 903	+11,2	3,2	1,9

Anmerkungen siehe Seite 66

4. Leistung der Campingplätze nach Herkunftsländern

März 2003

Herkunftsland (ständiger Wohnsitz)	Ankünfte		Übernachtungen			Mittlere Aufenthaltsdauer ³⁾
	aller Gäste	Veränderung ¹⁾	aller Gäste	Veränderung ¹⁾	Anteil ²⁾	
Nordrhein-Westfalen	7 394	-36,6	19 063	-47,9	100	2,6
Bundesrepublik Deutschland	6 452	-39,5	16 063	-51,6	84,3	2,5
Ausland	942	-5,9	3 000	-12,2	15,7	3,2
Europa	935	-5,9	2 993	-12,0	99,8	3,2
EU-Länder	890	-6,5	2 841	-14,4	94,7	3,2
Belgien	127	+111,7	213	+4,4	7,1	1,7
Dänemark	24	-35,1	81	-24,3	2,7	3,4
Finnland	5	+66,7	6	+50,0	0,2	1,2
Frankreich	3	-72,7	5	-93,1	0,2	1,7
Griechenland	4	x	16	x	0,5	4,0
Vereinigtes Königreich	152	+210,2	155	-3,1	5,2	1,0
Republik Irland	-	-100,0	-	-100,0	-	-
Italien	3	-40,0	12	-40,0	0,4	4,0
Luxemburg	-	-100,0	1	-87,5	-	-
Niederlande	554	-26,8	2 322	-12,7	77,4	4,2
Österreich	3	-75,0	3	-76,9	0,1	1,0
Portugal	-	-	-	-	-	-
Schweden	15	+200,0	27	-12,9	0,9	1,8
Spanien	-	-100,0	-	-100,0	-	-
Baltische Staaten	-	-	-	-	-	-
Island	-	-	-	-	-	-
Norwegen	28	-24,3	99	+76,8	3,3	3,5
Polen	6	x	24	+140,0	0,8	4,0
Russland	-	-	-	-	-	-
Schweiz	9	+80,0	25	+38,9	0,8	2,8
Tschechische Republik	2	x	4	x	0,1	2,0
Türkei	-	-	-	-	-	-
Ungarn	-	-	-	-	-	-
Sonstige europäische Länder	-	-	-	-	-	-
Afrika	5	x	5	x	0,2	1,0
Republik Südafrika	-	-	-	-	-	-
Sonstige afrikanische Länder	5	x	5	x	0,2	1,0
Asien	-	-100,0	-	-100,0	-	-
Arabische Golfstaaten	-	-	-	-	-	-
Volksrepublik China und Hongkong	-	-100,0	-	-100,0	-	-
Israel	-	-	-	-	-	-
Japan	-	-	-	-	-	-
Südkorea	-	-	-	-	-	-
Taiwan	-	-	-	-	-	-
Sonstige asiatische Länder	-	-	-	-	-	-
Amerika	-	-100,0	-	-100,0	-	-
Kanada	-	-100,0	-	-100,0	-	-
USA	-	-100,0	-	-100,0	-	-
Mittelamerika und Karibik	-	-100,0	-	-100,0	-	-
Brasilien	-	-	-	-	-	-
Sonstige südamerikanische Länder	-	-100,0	-	-100,0	-	-
Australien, Neuseeland und Ozeanien	2	x	2	x	0,1	1,0
Ohne Angabe	-	-	-	-	-	-

1) Veränderung gegenüber dem Vorjahresmonat in % – 2) Bei Übernachtungen von Gästen aus der Bundesrepublik Deutschland und dem Ausland: Anteil an allen Übernachtungen im Bundesgebiet; sonst: Anteil an allen Übernachtungen am Ausland zusammen. – 3) mittlere Aufenthaltsdauer in Tagen = Übernachtungen / Ankünfte

Noch: 4. Leistung der Campingplätze nach Herkunftsländern

Januar bis März 2003

Herkunftsland (ständiger Wohnsitz)	Ankünfte		Übernachtungen			Mittlere Aufenthaltsdauer ³⁾
	aller Gäste	Veränderung ¹⁾	aller Gäste	Veränderung ¹⁾	Anteil ²⁾	
Nordrhein-Westfalen	11 207	-37,9	32 831	-43,7	100	2,9
Bundesrepublik Deutschland	9 596	-40,4	27 236	-46,6	83,0	2,8
Ausland	1 611	-17,8	5 595	-23,2	17,0	3,5
Europa	1 594	-18,3	5 566	-23,4	99,5	3,5
EU-Länder	1 529	-18,6	5 356	-24,1	95,7	3,5
Belgien	147	+88,5	278	-9,7	5,0	1,9
Dänemark	26	-44,7	86	-27,1	1,5	3,3
Finnland	5	-	6	-25,0	0,1	1,2
Frankreich	7	-58,8	21	-76,1	0,4	3,0
Griechenland	4	+100,0	16	+166,7	0,3	4,0
Vereinigtes Königreich	164	+148,5	217	-	3,9	1,3
Republik Irland	-	-100,0	-	-100,0	-	-
Italien	3	-40,0	12	-40,0	0,2	4,0
Luxemburg	-	-100,0	1	-87,5	-	-
Niederlande	1 150	-29,3	4 666	-24,6	83,4	4,1
Österreich	5	-58,3	15	+15,4	0,3	3,0
Portugal	-	-	-	-	-	-
Schweden	18	+125,0	38	+2,7	0,7	2,1
Spanien	-	-100,0	-	-100,0	-	-
Baltische Staaten	-	-100,0	-	-100,0	-	-
Island	-	-	-	-	-	-
Norwegen	28	-24,3	99	+76,8	1,8	3,5
Polen	22	x	74	+362,5	1,3	3,4
Russland	-	-	-	-	-	-
Schweiz	11	-38,9	31	-63,5	0,6	2,8
Tschechische Republik	4	x	6	+100,0	0,1	1,5
Türkei	-	-	-	-	-	-
Ungarn	-	-	-	-	-	-
Sonstige europäische Länder	-	-	-	-	-	-
Afrika	5	x	5	x	0,1	1,0
Republik Südafrika	-	-	-	-	-	-
Sonstige afrikanische Länder	5	x	5	x	0,1	1,0
Asien	-	-100,0	-	-100,0	-	-
Arabische Golfstaaten	-	-	-	-	-	-
Volksrepublik China und Hongkong	-	-100,0	-	-100,0	-	-
Israel	-	-	-	-	-	-
Japan	-	-	-	-	-	-
Südkorea	-	-	-	-	-	-
Taiwan	-	-	-	-	-	-
Sonstige asiatische Länder	-	-	-	-	-	-
Amerika	10	+100,0	22	+120,0	0,4	2,2
Kanada	-	-100,0	-	-100,0	-	-
USA	10	x	22	x	0,4	2,2
Mittelamerika und Karibik	-	-100,0	-	-100,0	-	-
Brasilien	-	-	-	-	-	-
Sonstige südamerikanische Länder	-	-100,0	-	-100,0	-	-
Australien, Neuseeland und Ozeanien	2	x	2	x	-	1,0
Ohne Angabe	-	-	-	-	-	-

Anmerkungen siehe Seite 78

Reisegebiete / Regionen in Nordrhein-Westfalen

Nordrhein-Westfalen

Reisegebiete des Landes

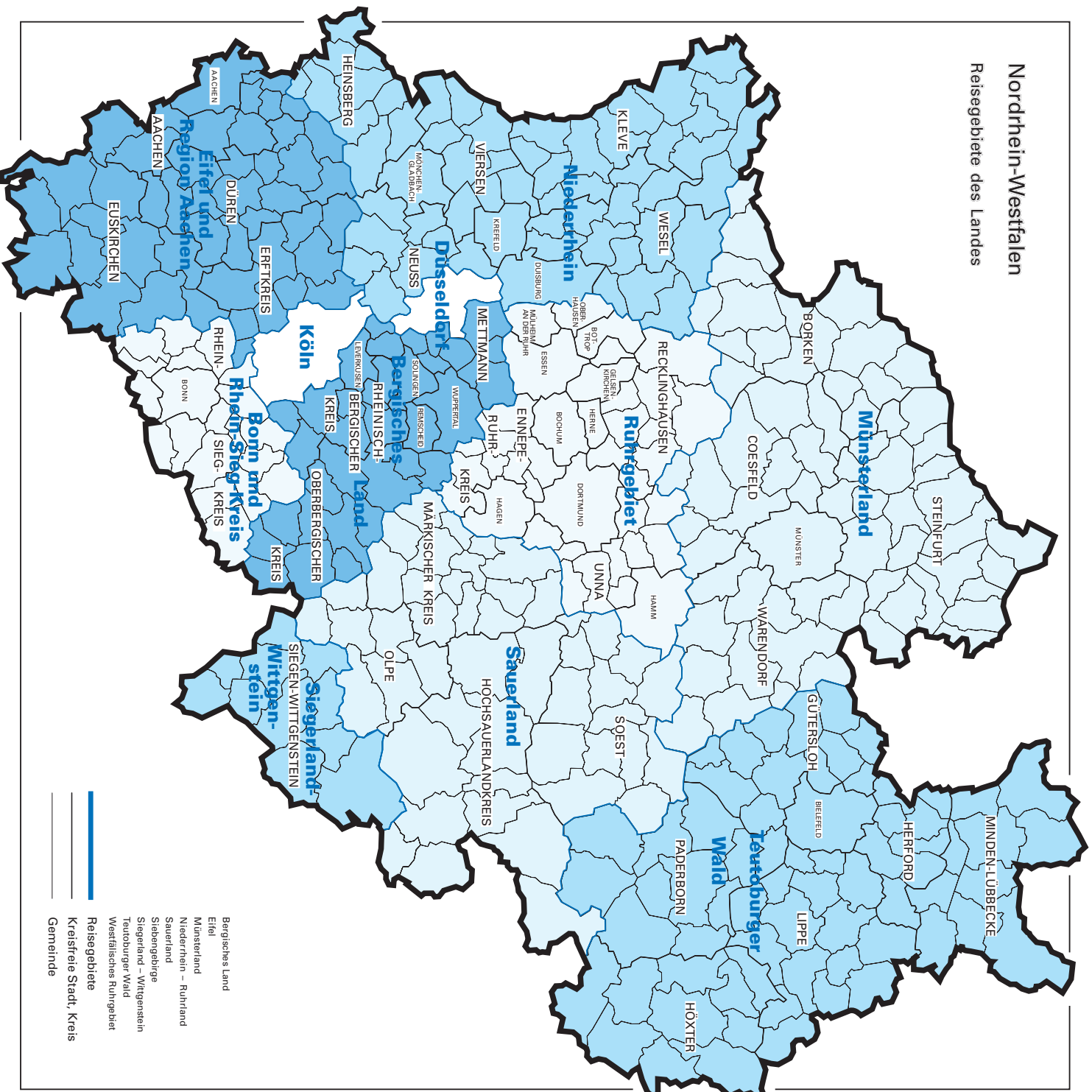

- Bergisches Land
- Eifel
- Münsterland
- Niederrhein – Ruhrland
- Sauerland
- Siebengebirge
- Siegerland – Wittgenstein
- Teutoburger Wald
- Westfälisches Ruhrgebiet
- Reisegebiete
- Kreisfreie Stadt, Kreis
- Gemeinde

Reisegebiete in Nordrhein-Westfalen

Amtliche Schlüssel- nummer	Verwaltungsbezirk	Amtliche Schlüssel- nummer	Verwaltungsbezirk
Eifel und Region Aachen		Siegerland-Wittgenstein	
313 000	Aachen, krfr. Stadt	970 000	Kreis Siegen-Wittgenstein
354 000	Kreis Aachen		
358 000	Kreis Düren		
362 000	Erftkreis		
366 000	Kreis Euskirchen		
Niederrhein		Bergisches Land	
112 000	Duisburg, krfr. Stadt	120 000	Remscheid, krfr. Stadt
114 000	Krefeld, krfr. Stadt	122 000	Solingen, krfr. Stadt
116 000	Mönchengladbach, krfr. Stadt	124 000	Wuppertal, krfr. Stadt
154 000	Kreis Kleve	158 000	Kreis Mettmann
162 000	Kreis Neuss	316 000	Leverkusen, krfr. Stadt
166 000	Kreis Viersen	374 000	Oberbergischer Kreis
170 000	Kreis Wesel	378 000	Rheinisch-Bergischer Kreis
370 000	Kreis Heinsberg		
Münsterland		Bonn und Rhein-Sieg-Kreis	
515 000	Münster, krfr. Stadt	314 000	Bonn, krfr. Stadt
554 000	Kreis Borken	382 000	Rhein-Sieg-Kreis
558 000	Kreis Coesfeld		
566 000	Kreis Steinfurt		
570 000	Kreis Warendorf		
Teutoburger Wald		Köln	
711 000	Bielefeld, krfr. Stadt	315 000	Köln, krfr. Stadt
754 000	Kreis Gütersloh		
758 000	Kreis Herford		
762 000	Kreis Höxter		
766 000	Kreis Lippe		
770 000	Kreis Minden-Lübbecke		
774 000	Kreis Paderborn		
Sauerland		Düsseldorf	
958 000	Hochsauerlandkreis	111 000	Düsseldorf, krfr. Stadt
962 000	Märkischer Kreis		
966 000	Kreis Olpe		
974 000	Kreis Soest		
		Ruhrgebiet	
		113 000	Essen, krfr. Stadt
		117 000	Mühlheim an der Ruhr, krfr. Stadt
		119 000	Oberhausen, krfr. Stadt
		512 000	Bottrop, krfr. Stadt
		513 000	Gelsenkirchen, krfr. Stadt
		562 000	Kreis Recklinghausen
		911 000	Bochum, krfr. Stadt
		913 000	Dortmund, krfr. Stadt
		914 000	Hagen, krfr. Stadt
		915 000	Hamm, krfr. Stadt
		916 000	Herne, krfr. Stadt
		954 000	Ennepe-Ruhr-Kreis
		978 000	Kreis Unna

Kurorte und Erholungsorte in Nordrhein-Westfalen

Nordrhein-Westfalen

Kurorte und Erholungsorte des Landes

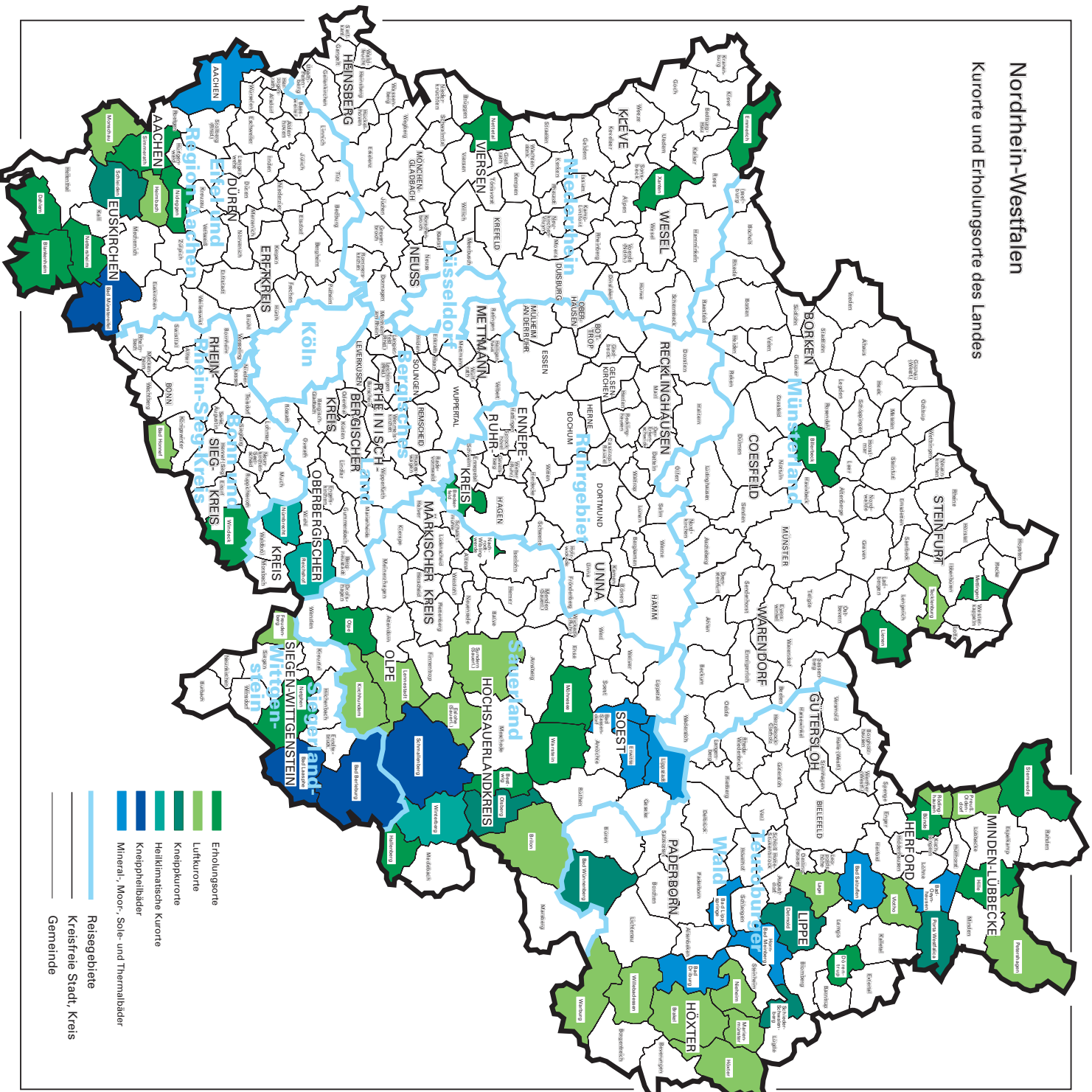

Kurorte und Erholungsorte in Nordrhein-Westfalen

Amtliche Schlüssel- Nummer	Gemeinde	Amtliche Schlüssel- Nummer	Gemeinde
Mineral-, Moor-, Sole- und Thermalbäder		noch: Luftkurort	
313 000	Aachen, krfr. Stadt	966 020	Lennestadt, Stadt
762 004	Bad Driburg, Stadt	762024	Marienmünster, Stadt
774 008	Bad Lippspringe, Stadt	354 020	Monschau, Stadt
770 004	Bad Oeynhausens, Stadt	762 028	Nieheim, Stadt
766 008	Bad Salzuflen, Stadt	770 028	Petershagen, Stadt
974 008	Bad Sassendorf	770 036	Preußisch-Oldendorf, Stadt
974 016	Erwitte, Stadt	758 028	Rödinghausen
766 032	Horn-Bad Meinberg, Stadt	958 044	Sundern (Sauerland), Stadt
974 028	Lippstadt, Stadt	758 036	Vlotho, Stadt
		762 036	Warburg, Stadt
		762 040	Willebadessen, Stadt
Heilklimatischer Kurort		Erholungsort	
374 032	Nümbrecht	382 008	Bad Honnef, Stadt
374 040	Reichshof	958 008	Bestwig
958 048	Winterberg, Stadt	558 008	Billerbeck, Stadt
		366 008	Blankenheim
		758 004	Bünde, Stadt
		954 004	Breckerfeld, Stadt
		366 012	Dahlem
		766 024	Dörentrup
		154 008	Emmerich, Stadt
		958 020	Hallenberg, Stadt
		770 012	Hille
		358 016	Hürtgenwald
		154 032	Kevelaer, Stadt
		566 044	Lienen
		566 056	Mettingen
		974 032	Möhnesees
		962 044	Nachrodt-Wiblingwerde
		970 032	Netphen, Stadt
		366 032	Nettersheim
		166 016	Nettetal, Stadt
		358 044	Nideggen, Stadt
		966 024	Olpe, Stadt
		354 028	Simmerath
		770 044	Stemwede
		974 044	Warstein, Stadt
		382 076	Windeck
		170 052	Xanten, Stadt
Luftkurort			
762 016	Brakel, Stadt		
958 016	Eslohe (Sauerland)		
970 016	Freudenberg, Stadt		
358 012	Heimbach, Stadt		
762 020	Höxter, Stadt		
966 016	Kirchhundem		
766 040	Lage, Stadt		

Veröffentlichungen

Veröffentlichungen aus den Fachbereichen Außenhandel, Beherbergung und Straßenverkehrsunfälle

Außenhandel Nordrhein-Westfalens, Ausfuhr und Einfuhr – Vorläufige Ergebnisse

Inhalt: Das Monatsheft enthält die vorläufigen Ergebnisse des grenzüberschreitenden Warenverkehrs Nordrhein-Westfalens mit den Ländern der Europäischen Union und den übrigen Ländern. Dargestellt wird die Aus- und Einfuhrmenge sowie der Warenwert und dessen prozentuale Veränderung zum Vorjahresmonat für die wichtigsten Warengruppen.

Bestell-Nr. G 31 3 2003*)

Preis: 2,30 EUR (Jahresbezugspreis: 23,00 EUR)

Fachliche Auskünfte zu diesen Veröffentlichungen erteilt Ihnen gerne Siegfried Saitzek und Petra Kathmann unter Telefon-Nr. 0211 9449-2715 bzw. 0211 9449-3715

Gäste und Übernachtungen im Reiseverkehr Nordrhein-Westfalens

Inhalt: Das Heft enthält vorläufige Ergebnisse von Ankünften, Übernachtungen und Aufenthaltsdauer der Gäste in nordrhein-westfälischen Beherbergungsstätten sowie die Zahl der Beherbergungsstätten, Gästebetten und die prozentuale Kapazitätsauslastung gegliedert nach Bade-, Kur-, Erholungsorten und sonstigen Gemeinden, nach Betriebsarten, Regionaleinheiten, Reisegebieten und nach Herkunftsländern. Dargestellt wird die Anzahl, die prozentuale Veränderung gegenüber dem Vorjahresmonat sowie die durchschnittliche Aufenthaltsdauer in Tagen.

Bestell-Nr. G 41 3 2003*)

Preis: 5,10 EUR (Jahresbezugspreis: 51,00 EUR)

Fachliche Auskünfte zu diesen Veröffentlichungen erteilen Ihnen gerne Anita Klein und Ursula Kuroczik unter Telefon-Nr. 0211 9449-2738 bzw. 0211 9449-3738.

Straßenverkehrsunfälle in Nordrhein-Westfalen – Vorläufige Ergebnisse

Inhalt: Dieser monatliche Schnellbericht enthält die ersten vorläufigen Zahlen von Straßenverkehrsunfällen und der dabei verunglückten Personen für Nordrhein-Westfalen und für die Regierungsbezirke nach Unfallkategorien. Dargestellt werden die monatlichen und die kumulierten Unfallzahlen, die Vorjahreszahlen und die prozentuale Veränderung gegenüber den Vorjahreszeiträumen.

Bestell-Nr. H 11 3 2003*)

Preis: 1,30 EUR (Jahresbezugspreis: 13,00 EUR)

Straßenverkehrsunfälle in Nordrhein-Westfalen

Inhalt: Der Monatsbericht enthält Ergebnisse von Straßenverkehrsunfällen und dabei Verunglückten in Nordrhein-Westfalen nach Unfallkategorien, nach Straßen-, Unfallarten, Unfalltypen, nach Tagesdatum, Ortslage, Art der Verkehrsbeteiligung, Unfallursachen und nach Fehlverhalten der Fahrzeugführer sowie die Anzahl der Verunglückten nach der Schwere der Verletzung, Altersgruppen und Geschlecht. Dargestellt werden die monatlichen und die kumulierten Zahlen, die Vorjahresergebnisse und die prozentuale Veränderung gegenüber den Vorjahreszeiträumen. Auf Gemeindeebene sind Ergebnisse nach Ortslage und Unfallkategorien enthalten.

Bestell-Nr. H 12 3 2003*)

Preis: 4,40 EUR (Jahresbezugspreis: 44,00 EUR)

Fachliche Auskünfte zu diesen Veröffentlichungen erteilen Ihnen gerne Petra Focks und Jörg Möller unter Telefon-Nr. 0211 9449-3737 bzw. 0211 9449-2737.

*) Bei Bestellungen bitte gewünschten Monat / Vierteljahr angeben (01 = Januar; 02 = Februar usw. bzw. 41 = 1. Vierteljahr; 42 = 2. Vierteljahr usw.)