



Gäste und Übernachtungen im Reiseverkehr Nordrhein-Westfalens

September 2002

Herausgegeben vom
Landesamt für Datenverarbeitung und Statistik Nordrhein-Westfalen
Mauerstr. 51, 40476 Düsseldorf • Postfach 10 11 05, 40002 Düsseldorf
Telefon (02 11) 94 49-01 • Telefax (02 11) 44 20 06
Internet: <http://www.lids.nrw.de>
E-Mail: poststelle@lds.nrw.de

Erschienen im Dezember 2002

Preis dieser Ausgabe:
5,10 EUR (Jahresbezugspreis 51,00 EUR)

© Landesamt für Datenverarbeitung und Statistik NRW, Düsseldorf, 2002
Für nicht gewerbliche Zwecke sind Vervielfältigung und unentgeltliche Verbreitung, auch auszugsweise, mit Quellenangabe gestattet. Die Verbreitung, auch auszugsweise, über elektronische Systeme/Datenträger bedarf der vorherigen Zustimmung. Alle übrigen Rechte bleiben vorbehalten.

Inhalt

	Seite
Vorbemerkungen	5
 Tabellenteil	
1. Entwicklung der Ankünfte und Übernachtungen	9
2. Kapazität und Leistung der Beherbergungsstätten nach	
2.1 Verwaltungsbezirken	10
2.2 Gemeindegruppen und Betriebsarten	24
2.3 Reisegebieten und Betriebsarten	28
2.4 Reisegebieten und Herkunftsländern	32
3. Leistung der Beherbergungsstätten nach	
3.1 Verwaltungsbezirken	44
3.2 Gemeindegruppen und Betriebsarten	58
3.3 Reisegebieten und Betriebsarten	62
3.4 Reisegebieten und Herkunftsländern	66
4. Leistung der Campingplätze nach Herkunftsländern	78
 Karte	
Reisegebiete in Nordrhein-Westfalen	83
Übersicht über die neuen Reisegebiete / Regionen in Nordrhein-Westfalen	85
 Karte	
Kur- und Erholungsorte in Nordrhein-Westfalen	89
Verzeichnis der Kurorte und Erholungsorte in Nordrhein-Westfalen	91
 Veröffentlichungen	 93

Vorbemerkungen

Neue Reisegebiete in Nordrhein-Westfalen

Das Land Nordrhein-Westfalen ist im Einvernehmen mit dem Minister für Wirtschaft und Mittelstand, Technologie und Verkehr NRW und dem Tourismusverband NRW e. V. in neue touristische Regionen eingeteilt worden. Mit dieser Neueinteilung der nordrhein-westfälischen Reisegebiete sollen die heutigen touristischen Gegebenheiten mehr berücksichtigt werden.

Ab Januar 2000 wurde in den Veröffentlichungen eine neue Einteilung der Reisegebiete vorgenommen. An dem Begriff „Reisegebiete“ wird aber wegen der bundeseinheitlichen Sicht festgehalten. Die bisherige Einteilung in neun Reisegebiete hat damit mit Ablauf des Jahres 1999 ihre Gültigkeit verloren.

Heute wird das Land in elf touristische Regionen eingeteilt, die zum Teil in der Gebietszusammensetzung identisch mit den bisherigen Reisegebieten sind. Die neuen Reisegebiete in Nordrhein-Westfalen heißen: Eifel und Region Aachen, Niederrhein, Münsterland, Teutoburger Wald, Sauerland, Siegerland-Wittgenstein, Bergisches Land, Bonn und Rhein-Sieg-Kreis, Köln, Düsseldorf und Ruhrgebiet.

Unverändert in ihrer Bezeichnung und in ihrer Abgrenzung sind nur Siegerland-Wittgenstein und Bergisches Land gegenüber vorher geblieben.

In der Abgrenzung geblieben, aber mit anderen Namen sind Eifel und Region Aachen (vorher Eifel), Bonn und Rhein-Sieg-Kreis (vorher Siebengebirge).

Mit gleichem Namen aber mit einer geänderten Gebietszusammensetzung sind das Münsterland und der Teutoburger Wald.

Einen völlig neuen Zuschnitt bekamen Niederrhein, Sauerland und Ruhrgebiet. Die kreisfreien Städte Düsseldorf und Köln wurden eine eigene Region.

Eine grafische Darstellung der neuen Regionen und die Zuordnung der kreisfreien Städte und Kreise sowie die Kur- und Erholungsorte befinden sich am Ende des Berichtes.

Gäste und Übernachtungen im Reiseverkehr NRWs

Die vorliegenden Monatsergebnisse enthalten vorläufige Zahlen. In der Regel weichen aber die endgültigen Ergebnisse nur geringfügig davon ab. In den aufsummierten Teiljahresergebnissen im zweiten Teil des Berichtes fließen jeweils nachträgliche Meldungen von Beherbergungsbetrieben ein, sodass diese Ergebnisse im Laufes des Jahres beständiger werden.

Die Rechtsgrundlage dieser Erhebung ist das Gesetz über die Statistik der Beherbergung im Reiseverkehr vom 14. 7. 1980 (BGBl. I S. 953). Nach § 5 dieses Gesetzes werden nur Beherbergungsstätten in die Erhebung einbezogen, die gleichzeitig mehr als acht Gäste vorübergehend beherbergen können.

Zurzeit gibt es in Nordrhein-Westfalen sechs Gemeinden (von 396), die keine Beherbergungsstätte mit mehr als acht Betten haben und deshalb nicht in die Erhebung einbezogen sind.

Zeichenerklärung

(nach DIN 55 301)

- 0 weniger als die Hälfte von 1 in der letzten besetzten Stelle, jedoch mehr als nichts
- nichts vorhanden (genau null)
- . Zahlenwert unbekannt oder geheim zu halten
- x Tabellenfach gesperrt, weil Aussage nicht sinnvoll
- . . . Angabe fällt später an

Hinweis

Abweichungen in den Summen ergeben sich aus dem Runden der Einzelwerte.

Eventuelle Abweichungen der Monatswerte in *Tabelle 1* gegenüber den Monatswerten vorangegangener Statistischer Berichte ergeben sich durch Nachmeldungen.

Tabellenteil

1. Entwicklung der Ankünfte und Übernachtungen

Zeitraum	Ankünfte		Übernachtungen		Ankünfte		Übernachtungen	
	aller Gäste	ausländischer Gäste	aller Gäste	ausländischer Gäste	aller Gäste	ausländischer Gäste	aller Gäste	ausländischer Gäste
	Anzahl				Veränderungen zum Vorjahresmonat in %			
2001 Januar	1 003 847	184 832	2 543 588	437 630	+3,2	+4,7	+3,5	+6,4
2001 Februar	1 040 507	196 593	2 605 174	476 386	-3,5	+6,4	-0,3	+21,0
2001 März	1 244 727	219 544	3 048 385	521 419	+2,2	+2,6	+2,6	+10,3
2001 April	1 084 783	178 271	2 879 630	387 941	-2,0	-4,9	-0,6	-2,7
2001 Mai	1 394 013	221 701	3 438 367	498 940	-2,1	-21,1	-6,3	-31,2
2001 Juni	1 291 967	191 719	3 179 710	412 303	+0,3	-15,1	-2,5	-15,5
2001 Juli	1 075 526	214 898	3 097 669	524 406	+3,5	-4,2	+4,1	+3,7
2001 August	1 238 628	222 103	3 420 617	558 457	-2,6	-7,7	-0,5	-1,2
2001 September	1 459 615	232 033	3 673 639	540 701	-1,4	-10,5	-1,2	-8,0
2001 Oktober	1 385 740	247 886	3 634 567	611 308	+6,4	+10,8	+7,9	+20,2
2001 November	1 294 554	197 876	3 021 090	440 255	+4,5	+0,8	+3,5	+2,3
2001 Dezember	974 098	172 072	2 444 531	392 586	+3,5	+4,7	+4,1	+5,7
2002 Januar	1 047 417	194 052	2 599 021	458 993	+4,3	+5,0	+2,2	+4,9
2002 Februar	1 062 153	197 857	2 648 701	494 380	+2,1	+0,6	+1,7	+3,8
2002 März	1 155 759	200 087	2 943 325	479 510	-7,1	-8,9	-3,4	-8,0
2002 April	1 220 328	223 669	3 055 171	527 288	+12,5	+25,5	+6,1	+35,9
2002 Mai	1 261 219	191 428	3 134 407	429 864	-9,5	-13,7	-8,8	-13,8
2002 Juni	1 296 718	200 948	3 228 334	434 999	+0,4	+4,8	+1,5	+5,5
2002 Juli	1 177 621	228 041	3 214 532	549 247	+9,5	+6,1	+3,8	+4,7
2002 August	1 129 214	226 034	3 177 723	551 769	-8,8	+1,8	-7,1	-1,2
2002 September	1 419 015	242 692	3 530 074	564 857	-2,8	+4,6	-3,9	+4,5
2002 Oktober
2002 November
2002 Dezember

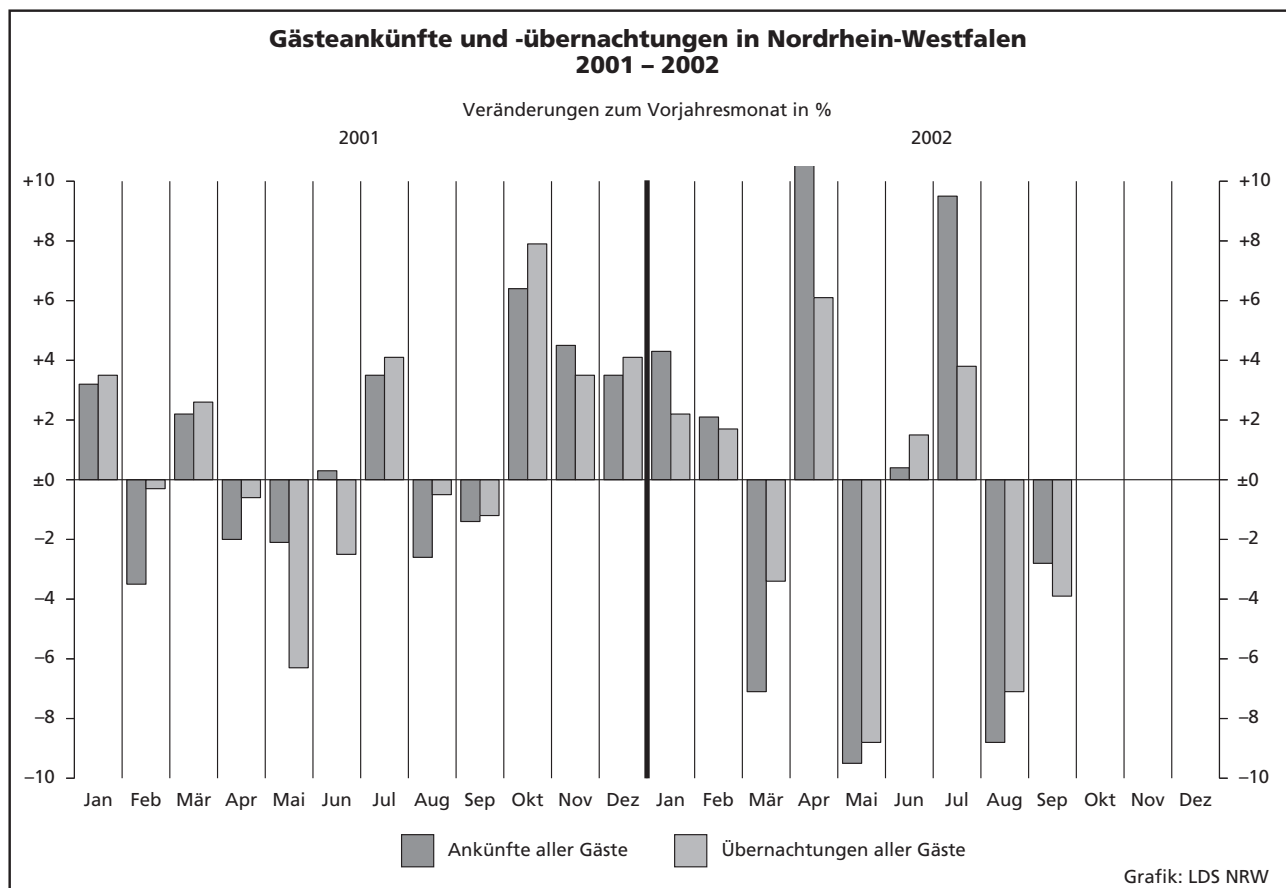

2.1 Kapazität und Leistung der Beherber

September

Amtliche Schlüsselnummer	Verwaltungsbezirk	Betriebe			Betten			Mittlere Auslastung der angebotenen Betten ²⁾
		insgesamt	geöffnete	Veränderung ¹⁾	insgesamt	angebotene	Veränderung ¹⁾	
111 000	Kreisfreie Städte							
	Düsseldorf	200	200	-3,8	15 878	15 819	-	48,8
112 000	Duisburg	48	48	-2,0	2 641	2 633	+3,5	38,2
113 000	Essen	81	81	-2,4	6 110	6 123	-0,3	48,7
114 000	Krefeld	28	28	-3,4	1 725	1 723	+3,5	66,5
116 000	Mönchengladbach	37	36	-2,7	1 952	1 861	-2,4	34,3
117 000	Mülheim an der Ruhr	27	27	+3,8	1 364	1 364	+1,0	37,1
119 000	Oberhausen	20	20	+11,1	1 309	1 309	+12,3	43,9
120 000	Remscheid	19	19	-5,0	783	783	-16,9	36,4
122 000	Solingen	28	28	-3,4	1 293	1 284	-3,8	37,5
124 000	Wuppertal	41	41	+2,5	2 691	2 647	+1,4	38,5
154 000	Kreis Kleve	110	109	-	5 266	5 233	+3,6	42,1
154 004	Bedburg-Hau	5	5	+25,0	72	69	+16,9	14,2
154 008	Emmerich am Rhein, Stadt	12	12	-	323	323	-	31,6
154 012	Geldern, Stadt	9	9	-10,0	475	475	-3,7	61,6
154 016	Goch, Stadt	7	7	-	297	297	-	34,5
154 020	Issum	-	-	-	-	-	-	-
154 024	Kalkar, Stadt	5	5	-16,7	1 005	1 005	-0,7	.
154 028	Kerken	4	4	-	140	140	-	45,5
154 032	Kevelaer, Stadt	23	23	-	760	760	+3,3	35,8
154 036	Kleve, Stadt	9	9	-10,0	906	906	-1,9	44,4
154 040	Kranenburg	9	9	+12,5	356	356	+7,9	.
154 044	Rees, Stadt	9	9	+28,6	241	241	+121,1	28,6
154 048	Rheurdt	4	4	-20,0	146	146	-7,6	23,9
154 052	Straelen, Stadt	4	4	-	260	260	+21,5	55,2
154 056	Uedem	3	3	-	131	131	-	.
154 060	Wachtendonk	3	3	-	64	64	-	32,5
154 064	Weeze	4	3	-	90	60	-	27,7
158 000	Kreis Mettmann	109	109	+0,9	6 968	6 953	+2,9	36,7
158 004	Erkrath, Stadt	10	10	-	378	378	-	28,0
158 008	Haan, Stadt	7	7	-	530	521	-1,7	33,1
158 012	Heiligenhaus, Stadt	6	6	-	230	230	-	23,3
158 016	Hilden, Stadt	12	12	+9,1	853	850	+2,4	44,0
158 020	Langenfeld (Rhld.), Stadt	8	8	-11,1	326	326	-7,4	41,1
158 024	Mettmann, Stadt	10	10	+11,1	1 024	1 024	+1,0	31,0
158 026	Monheim am Rhein, Stadt	9	9	-	482	482	-	42,0
158 028	Ratingen, Stadt	31	31	+3,3	2 500	2 497	+9,6	39,2
158 032	Velbert, Stadt	13	13	-7,1	590	590	-2,3	35,0
158 036	Wülfrath, Stadt	3	3	-	55	55	-	16,3
162 000	Kreis Neuss	85	85	+4,9	5 140	5 140	+1,5	38,6
162 004	Dormagen, Stadt	18	18	-	609	609	-	39,3
162 008	Grevenbroich, Stadt	7	7	-	367	367	-	49,4
162 012	Jüchen	2	2	+100,0	44	44	+57,1	.
162 016	Kaarst, Stadt	8	8	-	545	545	-	38,9
162 020	Korschenbroich, Stadt	5	5	+25,0	94	94	+42,4	27,3
162 022	Meerbusch, Stadt	14	14	-	569	569	-	31,6
162 024	Neuss, Stadt	26	26	+8,3	2 829	2 829	+1,1	39,6
162 028	Rommerskirchen	5	5	-	83	83	-	.
166 000	Kreis Viersen	61	61	-7,6	2 518	2 432	-8,2	40,2
166 004	Brüggen	4	4	-33,3	292	290	-19,9	47,7
166 008	Grefrath	2	2	-	181	181	-	.
166 012	Kempfen, Stadt	6	6	-	140	140	-	28,8
166 016	Nettetal, Stadt	15	15	-	985	973	-1,0	47,7
166 020	Niederkrüchten	5	5	-	101	101	+2,0	23,7
166 024	Schwalmtal	5	5	-	68	74	-	.
166 028	Tönisvorst, Stadt	4	4	-20,0	82	82	-19,6	21,0
166 032	Viersen, Stadt	11	11	-15,4	233	233	-14,0	23,7
166 036	Willich, Stadt	9	9	-	436	358	-17,9	38,5
170 000	Kreis Wesel	98	98	-3,0	4 057	4 055	-1,3	37,7
170 004	Alpen	1	1	-	20	20	-	.
170 008	Dinslaken, Stadt	11	11	+10,0	369	369	+5,7	40,7
170 012	Hamminkeln, Stadt	8	8	-	249	249	-	26,2
170 016	Hünxe	2	2	-	78	78	-	.

1) Veränderung gegenüber dem Vorjahresmonat in % - 2) mittlere Auslastung = (Übernachtungen / angebotene Bettentage) * 100 - 3) mittlere Aufenthalts

gungsstätten nach Verwaltungsbezirken

2002

Ankünfte				Übernachtungen				Mittlere Aufenthaltsdauer ³⁾		Amtliche Schlüsselnummer
aller Gäste	Veränderung ¹⁾	ausländischer Gäste	Veränderung ¹⁾	aller Gäste	Veränderung ¹⁾	ausländischer Gäste	Veränderung ¹⁾	aller Gäste	ausländischer Gäste	
122 503	-1,8	42 561	-3,3	230 832	-6,1	92 359	-4,6	1,9	2,2	111 000
15 431	-4,1	2 244	-12,9	29 919	-8,9	4 549	-21,2	1,9	2,0	112 000
38 028	-4,5	6 354	-11,4	89 228	-8,2	17 007	-17,5	2,3	2,7	113 000
20 394	+83,9	3 549	+53,7	34 364	+46,9	7 653	+54,0	1,7	2,2	114 000
10 437	+5,4	2 112	-1,6	19 144	+1,9	4 338	-5,8	1,8	2,1	116 000
7 872	-0,6	779	-1,3	15 170	-4,3	2 193	-8,7	1,9	2,8	117 000
9 627	+3,0	1 220	+39,6	17 241	+5,5	2 820	+33,5	1,8	2,3	119 000
5 755	-11,4	1 075	-7,7	8 560	-14,0	1 718	-18,4	1,5	1,6	120 000
7 315	-6,1	1 076	-2,4	14 437	-7,2	2 004	-22,0	2,0	1,9	122 000
12 902	-15,9	2 035	+31,3	30 378	-6,3	5 337	+67,3	2,4	2,6	124 000
31 391	-7,6	6 930	+72,5	65 839	-5,2	17 195	+121,5	2,1	2,5	154 000
173	-2,8	5	-	294	-15,8	11	+37,5	1,7	2,2	154 004
1 753	+1,9	390	+0,8	3 063	+6,5	656	+11,0	1,7	1,7	154 008
2 288	+29,3	126	+65,8	8 781	+6,9	180	+26,8	3,8	1,4	154 012
1 901	+15,1	162	+305,0	3 071	+7,9	238	+135,6	1,6	1,5	154 016
.	154 020
.	154 024
1 293	-11,9	43	+138,9	1 912	+1,9	124	+416,7	1,5	2,9	154 028
4 702	-6,6	430	+33,1	8 172	-12,5	1 230	+86,1	1,7	2,9	154 032
6 090	-12,5	596	-14,9	12 068	-11,8	2 142	-0,4	2,0	3,6	154 036
.	154 040
1 299	+180,6	190	+400,0	1 972	+141,7	327	+483,9	1,5	1,7	154 044
439	-43,6	68	-40,4	1 048	-42,8	340	-40,4	2,4	5,0	154 048
2 438	+21,9	306	+466,7	4 306	+5,1	462	+331,8	1,8	1,5	154 052
.	154 056
392	-3,9	11	-42,1	615	+30,6	20	-13,0	1,6	1,8	154 060
169	-28,1	-	-	499	+12,6	-	-	3,0	-	154 064
40 657	-6,9	7 225	+1,6	76 567	-10,4	15 278	-10,5	1,9	2,1	158 000
1 517	-17,4	209	-36,9	3 176	-16,4	488	-34,6	2,1	2,3	158 004
2 067	-11,2	190	-35,6	5 166	-9,4	395	-47,3	2,5	2,1	158 008
971	-53,1	105	-60,1	1 607	-38,6	263	-49,9	1,7	2,5	158 012
5 812	+0,1	745	-10,9	11 210	-5,8	1 610	-14,3	1,9	2,2	158 016
2 387	+20,4	245	-0,4	4 021	+6,6	568	-10,6	1,7	2,3	158 020
5 081	-7,8	832	+2,2	9 516	-15,0	1 650	-6,9	1,9	2,0	158 024
3 500	-2,7	913	+100,7	6 070	+4,0	1 609	+110,1	1,7	1,8	158 026
16 290	-2,8	3 652	+8,1	29 339	-11,0	7 847	-12,9	1,8	2,1	158 028
2 881	-18,3	320	-33,7	6 193	-13,0	810	-16,8	2,1	2,5	158 032
151	-35,2	14	+75,0	269	-48,1	38	+100,0	1,8	2,7	158 036
29 245	-5,0	6 524	+1,1	59 492	-9,4	15 271	+2,3	2,0	2,3	162 000
3 313	-6,6	563	+14,2	7 188	-14,7	1 515	+38,2	2,2	2,7	162 004
1 921	-20,5	386	+7,2	5 444	-9,7	1 113	+49,2	2,8	2,9	162 008
.	162 012
3 174	-0,2	737	+12,0	6 365	-2,8	1 884	+10,7	2,0	2,6	162 016
418	+81,7	6	-64,7	770	+41,5	18	-73,5	1,8	3,0	162 020
3 075	-6,1	593	-5,7	5 398	-14,7	1 225	-21,0	1,8	2,1	162 022
17 028	-4,3	4 220	-1,3	33 625	-9,4	9 486	-2,5	2,0	2,2	162 024
.	162 028
13 170	-13,3	797	-37,2	29 347	-6,9	2 021	-33,0	2,2	2,5	166 000
2 133	-12,5	57	-69,2	4 149	-16,5	127	-57,8	1,9	2,2	166 004
.	166 008
452	-34,5	63	-19,2	1 208	-20,5	156	-22,0	2,7	2,5	166 012
5 863	-12,5	134	-8,8	13 927	-3,9	515	+73,4	2,4	3,8	166 016
383	+4,9	92	-23,3	719	-25,3	190	-58,1	1,9	2,1	166 020
.	166 024
272	+20,4	24	-33,3	516	-29,6	63	-62,0	1,9	2,6	166 028
957	-22,5	185	-26,3	1 657	-24,6	367	-40,3	1,7	2,0	166 032
1 722	-17,7	201	-43,5	4 132	+0,1	426	-41,6	2,4	2,1	166 036
23 149	-3,7	3 034	+5,8	45 664	+3,6	5 669	+11,3	2,0	1,9	170 000
1 473	-1,7	98	-11,7	4 272	+29,9	151	-34,1	2,9	1,5	170 004
1 154	-34,4	147	+200,0	1 959	-28,6	222	+252,4	1,7	1,5	170 008
.	170 012
.	170 016

dauer in Tagen = Übernachtungen / Ankünfte

Noch: 2.1 Kapazität und Leistung der Beherber

September

Amtliche Schlüsselnummer	Verwaltungsbezirk	Betriebe			Betten			Mittlere Auslastung der angebotenen Betten ²⁾
		insgesamt	geöffnete	Veränderung ¹⁾	insgesamt	angebotene	Veränderung ¹⁾	
	Noch: Kreis Wesel							
170 020	Kamp-Lintfort, Stadt	9	9	–	279	279	+1,5	30,2
170 024	Moers, Stadt	15	15	–	766	766	+7,0	38,9
170 028	Neukirchen-Vluyn, Stadt	4	4	–	155	155	–	24,6
170 032	Rheinberg, Stadt	4	4	–	83	76	–8,4	15,1
170 036	Schermbbeck	10	10	–	546	546	–	45,0
170 040	Sonsbeck	5	5	–28,6	150	150	–14,3	43,0
170 044	Voerde (Niederrhein), Stadt	5	5	–	215	215	–	20,5
170 048	Wesel, Stadt	13	13	–	762	768	–8,0	36,8
170 052	Xanten, Stadt	11	11	–15,4	385	384	–7,2	58,3
100 000	Reg.-Bez. Düsseldorf	992	990	–1,4	59 695	59 359	+0,4	43,1
	Kreisfreie Städte							
313 000	Aachen	57	57	–	4 098	4 072	+0,5	57,5
314 000	Bonn	92	92	–3,2	7 141	7 127	–3,0	45,1
315 000	Köln	241	241	–2,4	21 730	21 606	+1,0	49,6
316 000	Leverkusen	23	23	–	1 530	1 530	+1,1	45,6
354 000	Kreis Aachen	110	110	–3,5	4 167	4 132	–0,9	40,4
354 004	Alsdorf, Stadt	2	2	–	79	79	–	.
354 008	Baesweiler, Stadt	2	2	–	58	58	–	.
354 012	Eschweiler, Stadt	12	12	–	303	303	+5,2	23,5
354 016	Herzogenrath, Stadt	6	6	–	171	148	–13,5	38,3
354 020	Monschau, Stadt	31	31	–3,1	1 218	1 215	+0,4	45,0
354 024	Roetgen	5	5	–	103	104	+14,3	41,8
354 028	Simmerath	36	36	–5,3	1 598	1 593	–2,0	45,3
354 032	Stolberg (Rhld.), Stadt	10	10	–9,1	421	416	–3,9	32,9
354 036	Würselen, Stadt	6	6	–	216	216	–	26,6
358 000	Kreis Düren	85	85	–3,4	2 693	2 693	+2,8	31,1
358 004	Aldenhoven	1	1	–	15	15	–	.
358 008	Düren, Stadt	15	15	–6,3	522	522	–11,8	41,9
358 012	Heimbach, Stadt	27	27	–	648	648	+3,3	17,7
358 016	Hürtgenwald	8	8	–	489	489	+43,0	29,6
358 020	Inden	2	2	–	44	44	–	.
358 024	Jülich, Stadt	6	6	–14,3	196	196	–5,3	29,5
358 028	Kreuzau	4	4	–	131	131	–	34,0
358 032	Langerwehe	1	1	–	10	10	–	–
358 036	Linnich, Stadt	2	2	–	29	29	–	.
358 040	Merzenich	–	–	–	–	–	–	–
358 044	Nideggen, Stadt	15	15	–6,3	542	542	–2,5	40,0
358 048	Niederzier	3	3	–	47	47	–	19,3
358 052	Nörvenich	–	–	–	–	–	–	–
358 056	Titz	–	–	–	–	–	–	–
358 060	Vettweiß	1	1	–	20	20	–	.
362 000	Erftkreis	105	104	–1,0	4 237	4 219	–1,2	35,0
362 004	Bedburg, Stadt	2	2	–	98	98	–	.
362 008	Bergheim, Stadt	15	15	–	288	288	–	27,6
362 012	Brühl, Stadt	13	12	–20,0	668	652	–5,8	38,5
362 016	Elsdorf	4	4	+300,0	69	69	+475,0	.
362 020	Erftstadt, Stadt	10	10	+11,1	221	221	+5,2	34,1
362 024	Frechen, Stadt	16	16	–5,9	650	650	–9,0	33,9
362 028	Hürth, Stadt	15	15	–	1 300	1 298	–0,2	33,8
362 032	Kerpen, Stadt	9	9	–10,0	256	256	–5,2	30,5
362 036	Pulheim, Stadt	12	12	–	389	389	–	44,2
362 040	Wesseling, Stadt	9	9	–	298	298	–	40,1
366 000	Kreis Euskirchen	147	145	+1,4	6 757	6 715	+1,8	38,9
366 004	Bad Münstereifel, Stadt	32	32	–3,0	1 212	1 212	–0,1	38,3
366 008	Blankenheim	13	13	–7,1	610	610	–1,5	36,7
366 012	Dahlem	8	8	–	897	897	–	42,0
366 016	Euskirchen, Stadt	15	14	–	423	410	–	31,1
366 020	Hellenthal	16	16	–	609	607	–0,3	46,9
366 024	Kall	15	15	+7,1	477	474	+8,5	30,4
366 028	Mechernich, Stadt	13	13	+18,2	310	310	+21,1	26,0
366 032	Nettersheim	9	8	–	816	807	+4,3	54,6

Anmerkungen siehe Seite 10

gungsstätten nach Verwaltungsbezirken

2002

Ankünfte				Übernachtungen				Mittlere Aufenthaltsdauer ³⁾		Amtliche Schlüsselnummer
aller Gäste	Veränderung ¹⁾	ausländischer Gäste	Veränderung ¹⁾	aller Gäste	Veränderung ¹⁾	ausländischer Gäste	Veränderung ¹⁾	aller Gäste	ausländischer Gäste	
955	-37,5	177	+45,1	2 526	-16,4	495	+78,7	2,6	2,8	170 020
5 659	+3,2	805	-10,7	8 942	-8,5	1 348	-15,5	1,6	1,7	170 024
911	+55,5	122	+37,1	1 142	+32,6	131	-45,0	1,3	1,1	170 028
196	+98,0	23	+109,1	345	+131,5	48	+128,6	1,8	2,1	170 032
3 709	-3,1	602	-0,3	7 379	-1,3	1 234	+5,8	2,0	2,0	170 036
820	+74,8	16	+60,0	1 933	+31,6	23	+43,8	2,4	1,4	170 040
784	+11,5	81	-15,6	1 323	-5,0	146	-18,0	1,7	1,8	170 044
4 674	-1,4	467	+8,1	8 473	-1,1	990	+27,4	1,8	2,1	170 048
2 319	-16,3	300	+23,5	6 701	+48,4	616	+98,1	2,9	2,1	170 052
387 876	-2,1	87 515	+2,4	766 182	-4,7	195 412	+1,2	2,0	2,2	100 000
32 859	+0,1	6 865	+1,8	70 224	-0,7	13 755	+16,1	2,1	2,0	313 000
47 438	-7,5	7 842	-0,7	96 430	-4,2	20 518	+0,6	2,0	2,6	314 000
162 624	-0,8	53 632	+9,1	321 591	+4,6	124 583	+24,2	2,0	2,3	315 000
11 593	+4,1	3 378	+10,1	20 916	-0,6	6 104	+4,3	1,8	1,8	316 000
19 565	+4,5	3 512	+0,3	50 032	-1,9	8 271	-6,0	2,6	2,4	354 000
.	354 004
.	354 008
1 058	-13,8	134	+39,6	2 134	-34,4	316	-57,5	2,0	2,4	354 012
782	-12,5	39	-54,7	1 702	-3,6	133	+3,9	2,2	3,4	354 016
6 726	+12,3	1 441	-6,7	16 411	+2,7	2 675	-15,3	2,4	1,9	354 020
628	+26,6	66	+112,9	1 304	+46,0	148	+270,0	2,1	2,2	354 024
6 546	+4,3	1 130	+16,4	21 663	-2,8	3 523	+6,8	3,3	3,1	354 028
2 182	+4,4	451	-4,0	4 107	+6,6	1 008	+4,8	1,9	2,2	354 032
954	-19,0	196	-20,3	1 721	-18,4	363	+1,4	1,8	1,9	354 036
11 643	+2,9	1 354	+3,4	25 064	+3,2	3 029	+4,9	2,2	2,2	358 000
.	358 004
3 443	-10,5	371	-30,8	6 563	-11,7	902	-18,7	1,9	2,4	358 008
1 506	+10,9	289	+38,3	3 400	+6,5	667	+7,9	2,3	2,3	358 012
1 838	-5,7	400	+77,8	4 345	+3,6	848	+98,1	2,4	2,1	358 016
.	358 020
891	-8,4	163	-17,3	1 733	-2,5	275	-28,2	1,9	1,7	358 024
447	-11,8	2	-	1 338	-6,6	24	+500,0	3,0	12,0	358 028
-	-	-	-	-	-	-	-	-	-	358 032
-	-	-	-	-	-	-	-	-	-	358 036
-	-	-	-	-	-	-	-	-	-	358 040
2 867	+26,6	111	-14,0	6 506	+21,4	264	-18,5	2,3	2,4	358 044
194	+22,8	-	-	272	+11,0	-	-	1,4	-	358 048
-	-	-	-	-	-	-	-	-	-	358 052
-	-	-	-	-	-	-	-	-	-	358 056
.	358 060
20 934	+1,9	4 340	+1,1	44 273	-0,8	8 848	-6,6	2,1	2,0	362 000
.	362 004
1 104	+3,3	133	-11,9	2 388	-10,3	353	-9,9	2,2	2,7	362 008
3 839	-14,7	925	-15,2	7 521	-1,4	1 556	+0,6	2,0	1,7	362 012
.	362 016
875	+9,0	63	+8,6	2 262	-1,9	115	-5,0	2,6	1,8	362 020
3 212	-1,8	394	-7,5	6 613	-0,1	857	-7,9	2,1	2,2	362 024
6 009	+19,2	2 297	+15,4	13 148	+4,7	4 756	-8,3	2,2	2,1	362 028
1 329	-24,3	149	-36,3	2 345	-35,1	320	-45,4	1,8	2,1	362 032
2 338	+0,6	211	-4,5	5 163	+6,9	549	+9,1	2,2	2,6	362 036
1 469	+17,5	68	-16,0	3 583	+0,8	165	+7,8	2,4	2,4	362 040
24 066	+3,4	1 571	-15,0	78 061	-3,0	5 381	-20,2	3,2	3,4	366 000
4 770	-4,5	192	-34,5	13 911	+2,8	941	+28,2	2,9	4,9	366 004
2 719	-7,5	294	-0,3	6 725	-9,6	687	+25,4	2,5	2,3	366 008
2 843	+39,2	49	+8,9	11 306	+9,8	143	+150,9	4,0	2,9	366 012
1 975	+18,3	122	+20,8	3 830	-10,6	223	-60,2	1,9	1,8	366 016
3 201	+25,0	209	+69,9	8 519	+14,5	523	+49,0	2,7	2,5	366 020
1 519	-12,7	25	+13,6	4 151	-11,0	34	-2,9	2,7	1,4	366 024
1 139	+15,8	54	+116,0	2 422	+15,6	71	+12,7	2,1	1,3	366 028
2 163	+0,9	24	+300,0	13 221	-3,5	179	+42,1	6,1	7,5	366 032

Noch: 2.1 Kapazität und Leistung der Beherber

September

Amtliche Schlüsselnummer	Verwaltungsbezirk	Betriebe			Betten			Mittlere Auslastung der angebotenen Betten ²⁾
		insgesamt	geöffnete	Veränderung ¹⁾	insgesamt	angebotene	Veränderung ¹⁾	
	Noch: Kreis Euskirchen							
366 036	Schleiden, Stadt	18	18	+5,9	1 212	1 212	+0,8	33,0
366 040	Weilerswist	3	3	-	53	49	-7,5	10,5
366 044	Zülpich, Stadt	5	5	-	138	127	-	49,7
370 000	Kreis Heinsberg	43	43	-	1 267	1 251	-2,0	33,6
370 004	Erkelenz, Stadt	7	7	-	201	201	-	37,0
370 008	Gangelt	1	1	-	9	9	-	.
370 012	Geilenkirchen, Stadt	6	6	-	229	229	-	32,7
370 016	Heinsberg, Stadt	4	4	+33,3	83	83	+12,2	32,4
370 020	Hückelhoven, Stadt	5	5	-	190	179	+1,1	47,6
370 024	Selkant	-	-	-	-	-	-	-
370 028	Übach-Palenberg, Stadt	2	2	-33,3	67	67	-35,0	.
370 032	Waldfeucht	1	1	-	20	20	-	.
370 036	Wassenberg, Stadt	8	8	-	158	158	-	14,5
370 040	Wegberg, Stadt	9	9	-	310	305	-	35,6
374 000	Oberbergischer Kreis	136	134	-5,0	6 858	6 695	-1,8	47,6
374 004	Bergneustadt, Stadt	9	9	-	515	510	-	50,7
374 008	Engelskirchen	8	8	-	529	528	+58,1	.
374 012	Gummersbach, Stadt	22	22	-4,3	1 034	987	-6,6	33,1
374 016	Hückeswagen, Stadt	5	5	-	204	204	+0,5	29,0
374 020	Lindlar	12	12	-7,7	474	473	-2,3	41,0
374 024	Marienheide	9	9	-10,0	497	497	-12,5	42,3
374 028	Morsbach	4	4	-	263	263	-	.
374 032	Nümbrecht	12	12	-	1 008	1 007	-0,1	58,9
374 036	Radevormwald, Stadt	9	9	+12,5	535	533	+29,1	59,9
374 040	Reichshof	18	16	-15,8	716	632	-25,2	66,2
374 044	Waldbrohl, Stadt	5	5	-16,7	229	229	-14,2	41,5
374 048	Wiehl, Stadt	11	11	-8,3	509	487	-7,2	43,7
374 052	Wipperfürth, Stadt	12	12	-	345	345	+0,6	38,0
378 000	Rhein.-Berg.-Kreis	82	82	-	3 947	3 924	+0,4	38,3
378 004	Bergisch Gladbach, Stadt	25	25	-	1 511	1 500	-0,7	42,8
378 008	Burscheid, Stadt	5	5	-	150	150	-	25,0
378 012	Kürten	9	9	-10,0	193	193	-4,9	27,1
378 016	Leichlingen (Rhld.), Stadt	10	10	+11,1	621	619	+9,6	50,5
378 020	Odenthal	6	6	-	224	224	-	34,9
378 024	Overath, Stadt	10	10	-9,1	350	350	-4,9	24,1
378 028	Rösrath, Stadt	5	5	-	277	277	-	39,6
378 032	Wermelskirchen, Stadt	12	12	+9,1	621	611	+0,2	30,6
382 000	Rhein-Sieg-Kreis	185	185	-4,6	9 368	9 309	-2,3	38,0
382 004	Alfter	3	3	-	105	105	-	26,5
382 008	Bad Honnef, Stadt	19	19	-13,6	1 528	1 497	-4,4	43,8
382 012	Bornheim, Stadt	14	14	-	413	413	-	33,0
382 016	Eitorf	6	6	-	287	282	+2,2	.
382 020	Hennef (Sieg), Stadt	16	16	-5,9	1 239	1 239	-1,6	43,0
382 024	Königswinter, Stadt	33	33	-	1 931	1 923	+2,3	32,2
382 028	Lohmar, Stadt	13	13	-	320	320	+0,6	22,4
382 032	Meckenheim, Stadt	5	5	-16,7	193	184	-10,2	41,7
382 036	Much	5	5	-	315	315	-	.
382 040	Neunkirchen-Seelscheid	2	2	-	48	48	-	.
382 044	Niederkassel, Stadt	7	7	-	211	205	-3,8	32,1
382 048	Rheinbach, Stadt	5	5	-16,7	136	136	-17,1	24,7
382 052	Ruppichteroth	3	3	-	188	188	-	.
382 056	Sankt Augustin, Stadt	6	6	-	260	260	-	45,5
382 060	Siegburg, Stadt	13	13	-7,1	548	548	-3,7	34,6
382 064	Swisttal	3	3	-	97	97	-	32,7
382 068	Troisdorf, Stadt	12	12	-	719	719	-	41,4
382 072	Wachtberg	5	5	-	261	261	-	42,8
382 076	Windeck	15	15	-11,8	569	569	-15,7	39,7
300 000	Reg.-Bez. Köln	1 306	1 301	-2,3	73 793	73 273	-0,3	44,0
	Kreisfreie Städte							
512 000	Bottrop	12	12	+33,3	445	445	+16,5	34,7
513 000	Gelsenkirchen	14	14	-12,5	836	836	-19,1	36,8
515 000	Münster	79	79	-7,1	6 985	6 963	-2,5	50,0

Anmerkungen siehe Seite 10

gungsstätten nach Verwaltungsbezirken

2002

Ankünfte				Übernachtungen				Mittlere Aufenthaltsdauer ³⁾		Amtliche Schlüsselnummer
aller Gäste	Veränderung ¹⁾	ausländischer Gäste	Veränderung ¹⁾	aller Gäste	Veränderung ¹⁾	ausländischer Gäste	Veränderung ¹⁾	aller Gäste	ausländischer Gäste	
3 259	-12,3	554	-37,3	11 927	-19,0	2 473	-39,2	3,7	4,5	366 036
78	-53,0	10	-54,5	154	-58,8	10	-88,4	2,0	1,0	366 040
400	+23,1	38	+15,2	1 895	+0,4	97	-12,6	4,7	2,6	366 044
5 618	+6,4	970	+4,8	12 622	+14,7	3 132	+33,5	2,2	3,2	370 000
1 097	+15,5	197	+5,9	2 229	+15,1	485	+47,4	2,0	2,5	370 004
.	370 008
666	-17,6	259	-14,2	2 246	+15,5	1 296	+25,1	3,4	5,0	370 012
423	+35,1	61	-15,3	808	+54,5	124	-29,5	1,9	2,0	370 016
848	+52,2	164	+92,9	2 558	+76,2	650	+113,1	3,0	4,0	370 020
.	370 024
.	370 028
.	370 032
391	-47,3	31	-39,2	687	-46,0	44	-44,3	1,8	1,4	370 036
1 770	+10,1	132	-38,3	3 254	+1,3	234	-39,5	1,8	1,8	370 040
30 830	+1,4	1 634	+4,1	95 252	-2,8	4 527	-4,3	3,1	2,8	374 000
2 389	+10,0	12	+200,0	7 679	-1,7	97	+592,9	3,2	8,1	374 004
.	374 008
4 624	+9,2	624	-8,5	9 671	-0,1	1 517	-36,7	2,1	2,4	374 012
1 029	-12,0	86	+19,4	1 772	-26,5	161	-7,5	1,7	1,9	374 016
1 860	-33,5	54	+45,9	5 820	-2,6	178	-43,8	3,1	3,3	374 020
2 384	-8,7	145	-1,4	6 313	-8,9	426	+5,4	2,6	2,9	374 024
.	374 028
4 269	-4,9	98	+71,9	17 781	-3,5	206	+56,1	4,2	2,1	374 032
4 847	+61,5	108	+285,7	9 578	+21,0	164	+88,5	2,0	1,5	374 036
1 368	-39,1	99	+37,5	12 556	-14,6	538	+261,1	9,2	5,4	374 040
874	-11,3	.	.	2 854	-7,4	.	.	3,3	.	374 044
2 965	+2,2	205	-40,6	6 354	+1,3	609	-18,3	2,1	3,0	374 048
1 756	+0,3	109	+60,3	3 938	-10,0	290	+43,6	2,2	2,7	374 052
19 041	+0,4	2 157	+31,5	44 973	+2,4	4 603	+39,1	2,4	2,1	378 000
9 578	+9,6	1 243	+42,7	19 239	+11,3	2 468	+45,8	2,0	2,0	378 004
649	+6,2	240	-1,2	1 124	-10,9	467	-8,6	1,7	1,9	378 008
717	-2,0	180	-19,6	1 570	+10,4	378	-2,6	2,2	2,1	378 012
1 549	+1,0	94	+224,1	9 370	+2,9	247	+174,4	6,0	2,6	378 016
1 150	-18,1	126	+55,6	2 249	-9,9	297	+55,5	2,0	2,4	378 020
856	-15,4	118	+96,7	2 527	-16,7	286	+153,1	3,0	2,4	378 024
1 470	+30,7	47	+46,9	3 292	+12,5	117	+31,5	2,2	2,5	378 028
3 072	-19,4	109	+9,0	5 602	-12,1	343	+46,6	1,8	3,1	378 032
46 096	-13,1	5 519	+15,2	106 007	-10,4	13 842	+14,6	2,3	2,5	382 000
406	-3,8	19	-17,4	834	-37,2	76	-49,3	2,1	4,0	382 004
9 552	-15,6	591	-1,3	19 689	-8,3	1 753	-10,7	2,1	3,0	382 008
1 621	-4,9	110	+20,9	4 090	-6,1	274	-25,9	2,5	2,5	382 012
.	382 016
4 592	+0,6	398	+102,0	15 996	-14,3	1 602	+40,3	3,5	4,0	382 020
8 167	-21,6	1 154	+39,4	18 604	-16,4	2 899	+50,7	2,3	2,5	382 024
1 239	-28,6	154	+36,3	2 146	-22,7	435	+96,8	1,7	2,8	382 028
1 163	+6,4	287	+64,9	2 300	-11,0	613	+72,2	2,0	2,1	382 032
.	382 036
.	382 040
989	+18,3	101	+31,2	1 975	+15,8	153	+2,0	2,0	1,5	382 044
400	-51,7	18	-67,3	1 007	-30,0	34	-74,6	2,5	1,9	382 048
.	382 052
1 699	+5,2	251	+23,6	3 547	+1,3	389	+19,3	2,1	1,5	382 056
3 104	-16,6	906	-30,3	5 692	-16,8	1 899	-31,1	1,8	2,1	382 060
559	+52,3	54	+63,6	951	+42,8	85	+73,5	1,7	1,6	382 064
3 961	-23,8	944	+24,0	8 924	-0,3	2 162	+25,8	2,3	2,3	382 068
1 435	+7,2	163	+77,2	3 349	-6,6	383	+74,1	2,3	2,3	382 072
2 117	+1,2	58	+123,1	6 736	-19,4	210	+79,5	3,2	3,6	382 076
432 307	-1,9	92 774	+6,9	965 445	-0,6	216 593	+14,8	2,2	2,3	300 000
2 593	-3,3	480	-12,4	4 639	-10,7	852	-36,6	1,8	1,8	512 000
5 036	-33,8	831	-42,5	9 237	-36,7	1 607	-51,4	1,8	1,9	513 000
41 908	-5,6	4 385	+14,9	104 427	-0,4	8 908	+26,4	2,5	2,0	515 000

September

Amtliche Schlüsselnummer	Verwaltungsbezirk	Betriebe			Betten			Mittlere Auslastung der angebotenen Betten ²⁾
		insgesamt	geöffnete	Veränderung ¹⁾	insgesamt	angebotene	Veränderung ¹⁾	
554 000	Kreis Borken	116	115	-5,7	5 099	5 067	+0,3	34,4
554 004	Ahaus, Stadt	8	8	-11,1	415	410	-14,4	38,0
554 008	Bocholt, Stadt	14	13	-	525	509	+0,2	28,9
554 012	Borken, Stadt	16	16	-	715	715	-	42,9
554 016	Gescher, Stadt	4	4	-33,3	82	82	-30,5	.
554 020	Gronau (Westf.), Stadt	12	12	-14,3	501	501	-2,1	34,0
554 024	Heek	2	2	+100,0	159	159	+10,4	.
554 028	Heiden	3	3	-	132	132	-	30,8
554 032	Isselburg, Stadt	4	4	-20,0	62	62	-47,9	33,2
554 036	Legden	8	8	-	665	665	+7,8	33,5
554 040	Raesfeld	7	7	-	255	247	-4,6	22,6
554 044	Reken	7	7	-	315	315	-	36,6
554 048	Rhede, Stadt	3	3	-25,0	69	68	-22,7	38,6
554 052	Schöppingen	5	5	-	142	142	-	23,7
554 056	Stadtlohn, Stadt	4	4	-	138	136	-1,4	58,2
554 060	Südlohn	4	4	-	168	168	-	44,1
554 064	Velen	8	8	+14,3	534	534	+53,0	31,1
554 068	Vreden, Stadt	7	7	-22,2	222	222	-11,2	34,1
558 000	Kreis Coesfeld	86	85	-1,2	2 910	2 886	+0,6	33,3
558 004	Ascheberg	9	9	-	423	423	+10,7	28,7
558 008	Billerbeck, Stadt	7	7	-12,5	394	394	-7,9	64,6
558 012	Coesfeld, Stadt	9	9	-10,0	327	327	-3,3	35,7
558 016	Dülmen, Stadt	17	17	-	553	552	-0,2	24,2
558 020	Havixbeck	7	6	-	194	179	-	26,2
558 024	Lüdinghausen, Stadt	8	8	+14,3	170	170	+11,1	25,1
558 028	Nordkirchen	3	3	-25,0	48	48	-18,6	19,5
558 032	Nottuln	10	10	-	380	372	-2,1	42,3
558 036	Olfen, Stadt	4	4	-	72	72	-	14,7
558 040	Rosendahl	3	3	-	121	121	-	17,8
558 044	Senden	9	9	+12,5	228	228	+12,3	20,3
562 000	Kreis Recklinghausen	101	101	-	4 635	4 505	-3,2	36,9
562 004	Castrop-Rauxel, Stadt	8	8	+14,3	343	306	-0,3	30,6
562 008	Datteln, Stadt	6	6	+20,0	263	263	+4,0	55,8
562 012	Dorsten, Stadt	21	21	-4,5	646	645	-1,5	26,5
562 014	Gladbeck, Stadt	6	6	-	482	482	-	26,5
562 016	Haltern am See, Stadt	20	20	-	841	827	-1,7	49,1
562 020	Herten, Stadt	7	7	-	250	243	-	35,7
562 024	Marl, Stadt	8	8	-20,0	393	339	-28,6	34,2
562 028	Oer-Erkenschwick, Stadt	7	7	-	559	559	-	40,3
562 032	Recklinghausen, Stadt	14	14	-	774	757	-2,2	34,6
562 036	Waltrop, Stadt	4	4	+33,3	84	84	+29,2	32,0
566 000	Kreis Steinfurt	168	168	+0,6	4 983	4 991	-0,9	35,2
566 004	Altenberge	3	3	-	102	102	-	45,7
566 008	Emsdetten, Stadt	9	9	-	312	310	+2,0	34,4
566 012	Greven, Stadt	10	10	-	362	362	-	26,8
566 016	Hörstel, Stadt	12	12	-	273	273	-	24,3
566 020	Hopsten	5	5	-	86	86	-47,6	27,9
566 024	Horstmar, Stadt	4	4	-	71	71	-	29,2
566 028	Ibbenbüren, Stadt	12	12	+9,1	387	387	+3,2	35,5
566 032	Ladbergen	7	7	-	161	161	+1,3	32,8
566 036	Laer	2	2	-33,3	64	64	-16,9	.
566 040	Lengerich, Stadt	5	5	-16,7	116	116	-12,1	37,4
566 044	Lienen	10	10	-	209	209	-	19,7
566 048	Lotte	-	-	-	-	-	-	-
566 052	Metelen	5	5	-16,7	117	117	-14,0	25,4
566 056	Mettingen	5	5	-	194	194	-	31,7
566 060	Neuenkirchen	4	4	-	123	123	-	22,5
566 064	Nordwalde	4	4	-	141	141	-	.
566 068	Ochtrup, Stadt	3	3	-	70	70	+11,1	23,2
566 072	Recke	7	7	+16,7	138	138	+8,7	33,2
566 076	Rheine, Stadt	21	21	+5,0	640	639	+1,6	38,7
566 080	Saerbeck	5	5	-	195	195	+4,8	43,9
566 084	Steinfurt, Stadt	11	11	-	273	269	-4,6	29,7
566 088	Tecklenburg, Stadt	18	18	+5,9	724	734	+5,3	52,4
566 092	Westerkappeln	2	2	-	25	25	-	.
566 096	Wettringen	4	4	-	200	205	-	24,7

Anmerkungen siehe Seite 10

gungsstätten nach Verwaltungsbezirken

2002

Ankünfte				Übernachtungen				Mittlere Aufenthaltsdauer ³⁾		Amtliche Schlüsselnummer
aller Gäste	Veränderung ¹⁾	ausländischer Gäste	Veränderung ¹⁾	aller Gäste	Veränderung ¹⁾	ausländischer Gäste	Veränderung ¹⁾	aller Gäste	ausländischer Gäste	
26 530	-8,3	1 651	-17,7	52 070	-8,9	3 290	-20,8	2,0	2,0	554 000
2 537	-15,5	217	-0,5	4 679	-23,2	439	+16,4	1,8	2,0	554 004
2 214	-15,7	314	+36,5	4 407	-18,8	775	+13,1	2,0	2,5	554 008
4 983	+4,9	256	-27,5	9 107	+3,5	424	-21,6	1,8	1,7	554 012
.	554 016
2 578	-2,6	206	+8,4	5 104	-3,8	481	+21,2	2,0	2,3	554 020
.	554 024
354	-32,8	29	-44,2	1 181	-13,4	69	-16,9	3,3	2,4	554 028
366	-55,3	36	-79,7	618	-54,4	45	-85,2	1,7	1,3	554 032
3 249	-12,0	32	-73,3	6 604	-9,9	43	-82,7	2,0	1,3	554 036
1 171	-11,0	68	+13,3	1 676	+4,0	101	+48,5	1,4	1,5	554 040
1 784	+0,1	20	+5,3	3 454	-6,8	54	-5,3	1,9	2,7	554 044
462	-21,7	20	-51,2	787	-23,4	30	-74,8	1,7	1,5	554 048
523	-25,0	28	+75,0	1 011	-36,1	55	+96,4	1,9	2,0	554 052
687	-12,9	7	+600,0	2 319	-4,6	7	+600,0	3,4	1,0	554 056
1 230	-14,2	152	-50,5	2 225	+2,0	252	-34,9	1,8	1,7	554 060
2 291	+24,8	86	+45,8	4 990	+21,1	172	+59,3	2,2	2,0	554 064
1 284	-10,6	165	+153,8	2 272	-21,6	285	-38,2	1,8	1,7	554 068
14 327	-6,6	848	-9,0	28 810	-4,8	1 625	-14,2	2,0	1,9	558 000
2 142	-26,1	121	-22,4	3 646	-29,6	160	-28,9	1,7	1,3	558 004
2 622	+10,8	115	-24,8	7 638	+28,2	383	-29,5	2,9	3,3	558 008
1 802	+5,0	64	-4,5	3 498	-0,7	106	-32,5	1,9	1,7	558 012
2 308	-19,2	105	+19,3	3 990	-17,3	155	+9,9	1,7	1,5	558 016
648	-8,0	109	+36,3	1 408	-4,9	222	+39,6	2,2	2,0	558 020
854	-5,9	36	-7,7	1 278	-12,2	57	+39,0	1,5	1,6	558 024
210	-1,4	73	-17,0	281	+1,8	98	-22,8	1,3	1,3	558 028
2 370	+4,3	64	-37,3	4 717	-0,1	142	-29,7	2,0	2,2	558 032
201	-5,2	16	-30,4	318	-5,1	43	+26,5	1,6	2,7	558 036
416	-2,3	134	+5,5	647	-0,9	248	+1,6	1,6	1,9	558 040
754	-1,2	11	+22,2	1 389	-25,8	11	-45,0	1,8	1,0	558 044
25 717	-8,6	2 206	-14,4	49 877	-8,8	4 921	-1,8	1,9	2,2	562 000
1 636	+0,7	166	+30,7	2 810	+0,4	333	+61,7	1,7	2,0	562 004
1 969	+11,0	100	+29,9	4 402	+8,1	291	+81,9	2,2	2,9	562 008
2 701	-21,4	121	-24,8	5 135	-22,0	259	-14,0	1,9	2,1	562 012
2 101	-46,6	576	-43,6	3 833	-44,6	810	-57,1	1,8	1,4	562 014
5 691	-1,0	43	-24,6	12 194	-1,4	125	-6,7	2,1	2,9	562 016
1 434	-13,1	117	-4,9	2 601	-16,6	273	-5,9	1,8	2,3	562 020
2 066	-8,5	397	+51,0	3 480	-22,7	744	+31,2	1,7	1,9	562 024
3 716	+53,4	110	+34,1	6 758	+47,3	265	+48,9	1,8	2,4	562 028
3 920	-18,9	550	-12,0	7 858	-12,5	1 775	+47,2	2,0	3,2	562 032
483	+3,6	26	-36,6	806	+7,6	46	-44,6	1,7	1,8	562 036
25 537	-2,8	2 470	+15,8	52 485	-1,5	4 488	+8,5	2,1	1,8	566 000
980	-6,2	1	-75,0	1 397	-6,9	55	-39,6	1,4	55,0	566 004
1 698	+5,0	43	-18,9	3 200	-4,8	82	-26,8	1,9	1,9	566 008
1 631	-15,7	134	+28,8	2 855	-8,3	209	+47,2	1,8	1,6	566 012
944	-10,6	148	-8,1	1 993	-13,8	229	-12,6	2,1	1,5	566 016
430	-71,3	58	+93,3	720	-65,0	168	+130,1	1,7	2,9	566 020
313	+60,5	28	-33,3	622	+84,6	51	-42,0	2,0	1,8	566 024
2 220	+4,2	253	-12,8	4 127	-2,1	470	-1,5	1,9	1,9	566 028
1 162	+44,9	165	+103,7	1 584	+33,3	189	+57,5	1,4	1,1	566 032
.	566 036
715	+24,1	72	-29,4	1 302	+14,4	183	-52,2	1,8	2,5	566 040
407	-6,2	19	+111,1	1 236	-7,6	406	+294,2	3,0	21,4	566 044
.	566 048
378	-10,2	5	-72,2	891	-27,1	8	-88,9	2,4	1,6	566 052
1 130	+8,0	140	+508,7	1 844	-8,4	247	+696,8	1,6	1,8	566 056
461	+2,9	17	-50,0	832	+10,3	62	-13,9	1,8	3,6	566 060
.	566 064
311	+6,9	26	-13,3	488	+24,2	35	-23,9	1,6	1,3	566 068
481	+19,1	16	-27,3	1 376	+57,4	42	-	2,9	2,6	566 072
4 129	-7,2	352	+16,2	7 407	-8,8	614	-13,3	1,8	1,7	566 076
1 163	+13,8	69	+21,1	2 569	+4,3	112	+60,0	2,2	1,6	566 080
1 018	-7,8	57	+11,8	2 252	-12,6	124	-26,6	2,2	2,2	566 084
4 533	+11,5	838	+43,5	11 537	+17,5	1 100	+42,9	2,5	1,3	566 088
.	566 092
430	-18,9	14	-86,7	1 516	-2,1	65	-75,3	3,5	4,6	566 096

September

Amtliche Schlüsselnummer	Verwaltungsbezirk	Betriebe			Betten			Mittlere Auslastung der angebotenen Betten ²⁾
		insgesamt	geöffnete	Veränderung ¹⁾	insgesamt	angebotene	Veränderung ¹⁾	
570 000	Kreis Warendorf	78	78	-2,5	2 337	2 337	-1,6	35,1
570 004	Ahlen, Stadt	12	12	+20,0	302	302	+19,4	29,5
570 008	Beckum, Stadt	7	7	-22,2	169	169	-30,7	27,5
570 012	Beelen	2	2	-	32	32	-	.
570 016	Drensteinfurt, Stadt	4	4	-20,0	80	80	-19,2	.
570 020	Ennigerloh, Stadt	4	4	-	103	103	-	40,9
570 024	Everswinkel	5	5	-	150	150	-	27,4
570 028	Oelde, Stadt	9	9	-	394	394	+1,8	35,9
570 032	Ostbevern	3	3	-25,0	47	47	-20,3	37,0
570 036	Sassenberg, Stadt	4	4	-	80	80	-	39,3
570 040	Sendenhorst, Stadt	5	5	-	122	122	-	27,2
570 044	Telgte, Stadt	5	5	-	173	173	-	45,0
570 048	Wadersloh	3	3	-	98	98	+12,6	40,6
570 052	Warendorf, Stadt	15	15	-	587	587	-	41,8
500 000	Reg.-Bez. Münster	654	652	-2,1	28 230	28 030	-1,8	38,9
711 000	Kreisfreie Stadt Bielefeld	63	62	-1,6	4 122	4 086	-0,9	35,6
754 000	Kreis Gütersloh	98	97	-2,0	3 247	3 184	-6,4	33,7
754 004	Borgholzhausen, Stadt	3	3	-	80	80	-	25,7
754 008	Gütersloh, Stadt	19	19	-	817	817	-	33,7
754 012	Halle (Westf.), Stadt	9	9	-	419	417	-	39,4
754 016	Harsewinkel, Stadt	9	9	-	384	384	-	39,2
754 020	Herzebrock-Clarholz	3	3	-25,0	73	73	-19,8	18,1
754 024	Langenberg	3	2	-33,3	71	41	-42,3	.
754 028	Rheda-Wiedenbrück, Stadt	10	10	-9,1	329	329	-27,5	35,0
754 032	Rietberg, Stadt	7	7	+16,7	172	172	+13,9	34,2
754 036	Schloß Holte-Stukenbrock	11	11	-8,3	295	294	-3,0	28,8
754 040	Steinhagen	4	4	+33,3	110	110	+37,5	.
754 044	Verl	8	8	-	207	177	-14,5	39,1
754 048	Versmold, Stadt	4	4	-	138	138	-28,9	37,7
754 052	Werther (Westf.), Stadt	8	8	-	152	152	-	32,6
758 000	Kreis Herford	68	68	+1,5	3 044	3 021	+0,3	42,8
758 004	Bünde, Stadt	9	9	-	282	269	-0,7	54,1
758 008	Enger, Stadt	1	1	-	19	19	-	.
758 012	Herford, Stadt	16	16	-	577	575	-0,3	25,3
758 016	Hiddenhausen	6	6	-	213	213	-	24,6
758 020	Kirchlengern	1	1	-50,0	17	17	-41,4	.
758 024	Löhne, Stadt	10	10	+11,1	589	589	+2,4	49,3
758 028	Rödinghausen	8	8	+14,3	246	244	+7,5	40,2
758 032	Spenge, Stadt	3	3	-	67	67	-	.
758 036	Vlotho, Stadt	14	14	-	1 034	1 028	-0,5	49,9
762 000	Kreis Höxter	158	157	-4,8	7 591	7 363	-4,3	52,5
762 004	Bad Driburg, Stadt	55	54	-5,3	3 412	3 316	-4,4	72,0
762 008	Beverungen, Stadt	19	19	-9,5	633	633	-3,1	38,0
762 012	Borgentreich, Stadt	-	-	-100,0	-	-	-100,0	-
762 016	Brakel, Stadt	11	11	-	612	491	-19,8	36,3
762 020	Höxter, Stadt	26	26	+4,0	977	976	+7,7	40,7
762 024	Marienmünster, Stadt	12	12	-	327	321	-1,2	25,1
762 028	Nieheim, Stadt	11	11	-	739	739	-	28,2
762 032	Steinheim, Stadt	3	3	-	80	80	-	.
762 036	Warburg, Stadt	17	17	-5,6	613	609	-1,3	41,4
762 040	Willebadessen, Stadt	4	4	-33,3	198	198	-30,0	.
766 000	Kreis Lippe	318	317	-3,6	13 157	13 037	-4,7	46,5
766 004	Augustdorf	1	1	-	15	15	-	.
766 008	Bad Salzuflen, Stadt	92	92	-8,0	4 528	4 512	-10,3	63,8
766 012	Barntrup, Stadt	2	2	-	34	34	-	.
766 016	Blomberg, Stadt	9	9	-10,0	542	542	-3,2	31,3
766 020	Detmold, Stadt	22	21	-8,7	936	909	-4,4	40,5
766 024	Dörentrup	11	11	-	349	349	+0,6	26,2
766 028	Extertal	13	13	-	973	971	-0,1	14,7
766 032	Horn-Bad Meinberg, Stadt	74	74	-3,9	2 778	2 760	-1,6	49,7

gungsstätten nach Verwaltungsbezirken

2002

Ankünfte				Übernachtungen				Mittlere Aufenthaltsdauer ³⁾		Amtliche Schlüsselnummer
aller Gäste	Veränderung ¹⁾	ausländischer Gäste	Veränderung ¹⁾	aller Gäste	Veränderung ¹⁾	ausländischer Gäste	Veränderung ¹⁾	aller Gäste	ausländischer Gäste	
11 389	+3,2	992	-11,0	24 589	+5,7	2 588	+1,5	2,2	2,6	570 000
1 388	+7,3	134	-32,0	2 669	+15,9	364	-4,7	1,9	2,7	570 004
737	-33,1	84	-1,2	1 392	-9,7	282	+161,1	1,9	3,4	570 008
.	570 012
.	570 016
527	-4,0	37	+362,5	1 263	-2,9	68	+172,0	2,4	1,8	570 020
491	+4,2	19	+26,7	1 233	-13,5	38	+18,8	2,5	2,0	570 024
2 119	+17,9	333	-13,5	4 238	+15,8	751	-14,4	2,0	2,3	570 028
168	-18,0	15	+87,5	522	+11,3	39	+143,8	3,1	2,6	570 032
335	+19,2	9	x	943	+12,8	28	x	2,8	3,1	570 036
372	-27,3	60	-36,2	995	-11,3	356	-11,4	2,7	5,9	570 040
1 340	+9,2	79	+79,5	2 333	+12,5	162	+105,1	1,7	2,1	570 044
355	+11,6	8	-33,3	1 194	-0,7	12	-25,0	3,4	1,5	570 048
3 348	+11,3	191	-14,7	7 369	+7,7	433	-15,1	2,2	2,3	570 052
153 037	-6,9	13 863	-4,9	326 134	-5,0	28 279	-3,9	2,1	2,0	500 000
23 545	-14,6	3 097	+6,1	43 642	-18,1	7 210	-20,1	1,9	2,3	711 000
17 768	-9,5	2 014	+5,1	31 998	-9,7	4 450	+2,3	1,8	2,2	754 000
461	-26,0	41	+20,6	616	-26,1	72	+26,3	1,3	1,8	754 004
4 624	+1,3	867	-7,7	8 252	-6,0	1 833	-20,4	1,8	2,1	754 008
2 317	-24,3	156	+20,0	4 927	-0,8	392	+71,9	2,1	2,5	754 012
2 876	+46,9	238	+80,3	4 515	+21,0	520	+39,0	1,6	2,2	754 016
239	+8,1	38	+123,5	396	-6,4	109	+12,4	1,7	2,9	754 020
.	754 024
2 475	-28,2	237	-11,9	3 452	-33,4	406	-	1,4	1,7	754 028
583	-4,9	21	+31,3	1 767	+5,9	35	-2,8	3,0	1,7	754 032
1 355	-14,3	94	-13,8	2 537	-22,4	372	-7,0	1,9	4,0	754 036
.	754 040
1 119	+5,1	242	+51,3	1 953	+3,8	386	+64,3	1,7	1,6	754 044
587	-39,0	24	-46,7	1 561	-18,7	184	+109,1	2,7	7,7	754 048
745	-15,8	32	-47,5	1 390	-13,2	94	-16,1	1,9	2,9	754 052
11 426	+3,0	1 068	-3,3	38 825	-8,5	2 241	-31,2	3,4	2,1	758 000
640	+8,7	24	+50,0	4 362	-2,0	44	+120,0	6,8	1,8	758 004
.	758 008
2 766	+12,6	536	+13,6	4 366	-4,3	937	-18,7	1,6	1,7	758 012
877	+11,9	116	+118,9	1 571	+2,2	297	+188,3	1,8	2,6	758 016
.	758 020
1 402	-10,1	37	-2,6	8 715	-13,1	71	+9,2	6,2	1,9	758 024
1 273	-8,1	18	x	2 941	-16,4	49	x	2,3	2,7	758 028
.	758 032
4 031	+2,6	287	-41,9	15 388	-11,5	738	-59,7	3,8	2,6	758 036
24 606	+1,6	1 035	-33,5	115 263	-0,9	2 739	-38,3	4,7	2,6	762 000
6 641	+0,5	138	+39,4	71 599	-0,4	456	-9,5	10,8	3,3	762 004
2 993	+20,7	83	-33,6	7 218	+12,6	133	-7,6	2,4	1,6	762 008
-	-100,0	-	-100,0	-	-100,0	-	-100,0	-	-	762 012
2 010	-14,3	34	-5,6	5 347	-0,2	114	-11,6	2,7	3,4	762 016
6 125	+34,0	325	+65,8	11 912	+21,5	493	+56,0	1,9	1,5	762 020
446	+4,0	54	+68,8	2 414	-3,1	421	+73,3	5,4	7,8	762 024
1 674	-16,3	49	-38,0	5 918	-19,9	397	-34,4	3,5	8,1	762 028
.	762 032
3 594	-8,0	260	-13,9	7 571	-6,6	470	+3,1	2,1	1,8	762 036
.	762 040
36 219	-8,8	2 914	-12,1	181 411	-9,8	8 174	-14,2	5,0	2,8	766 000
10 044	-11,7	742	-7,3	86 369	-14,4	1 814	-15,0	8,6	2,4	766 004
.	766 008
.	766 012
2 289	+1,0	109	+31,3	5 097	-8,5	259	-20,8	2,2	2,4	766 016
5 916	-8,2	583	-31,1	11 051	-9,8	1 008	-39,2	1,9	1,7	766 020
757	-35,5	27	-50,0	2 739	-27,5	170	-33,9	3,6	6,3	766 024
1 085	-11,3	87	+2,4	4 271	-21,2	269	+52,8	3,9	3,1	766 028
6 546	-6,4	399	+27,9	41 029	-0,7	1 589	+12,7	6,3	4,0	766 032

September

Amtliche Schlüsselnummer	Verwaltungsbezirk	Betriebe			Betten			Mittlere Auslastung der angebotenen Betten ²⁾
		insgesamt	geöffnete	Veränderung ¹⁾	insgesamt	angebotene	Veränderung ¹⁾	
	Noch: Kreis Lippe							
766 036	Kalletal	11	11	+10,0	250	240	+3,0	20,8
766 040	Lage, Stadt	19	19	–	611	596	–1,8	25,9
766 044	Lemgo, Stadt	13	13	+8,3	335	332	+3,8	40,8
766 048	Leopoldshöhe	3	3	–	51	51	–	26,9
766 052	Lügde, Stadt	14	14	–	500	500	–	35,1
766 056	Oerlinghausen, Stadt	10	10	–	539	522	–3,2	55,4
766 060	Schieder-Schwalenberg, Stadt	21	21	–	682	670	–1,6	28,9
766 064	Schlangen	3	3	–	34	34	–	15,0
770 000	Kreis Minden-Lübbecke	136	136	–3,5	8 296	8 092	–2,2	57,0
770 004	Bad Oeynhausen, Stadt	39	39	–9,3	4 391	4 311	–2,9	67,4
770 008	Espelkamp, Stadt	5	5	–	199	199	–	35,3
770 012	Hille	6	6	–	248	181	–4,2	67,8
770 016	Hüllhorst	5	5	–	220	220	–	46,4
770 020	Lübbecke, Stadt	2	2	–33,3	58	58	–26,6	.
770 024	Minden, Stadt	17	17	+13,3	774	763	+9,5	37,2
770 028	Petershagen, Stadt	16	16	–5,9	646	646	–2,1	49,9
770 032	Porta Westfalica, Stadt	16	16	+14,3	703	677	+10,8	35,2
770 036	Preußisch-Oldendorf, Stadt	17	17	–10,5	739	728	–14,6	62,7
770 040	Rahden, Stadt	5	5	–16,7	153	144	–17,7	38,3
770 044	Stemwede	8	8	–	165	165	+10,0	.
774 000	Kreis Paderborn	131	131	+2,3	5 450	5 366	+0,7	46,6
774 004	Altenbeken	8	8	–	112	103	–8,0	.
774 008	Bad Lippspringe, Stadt	26	26	–3,7	1 575	1 572	+0,8	65,7
774 012	Borchen	10	10	–	332	332	–	34,8
774 016	Büren, Stadt	12	12	–	418	418	+2,2	50,1
774 020	Delbrück, Stadt	5	5	+25,0	196	196	+15,3	41,4
774 024	Hövelhof	9	9	+12,5	240	225	+1,8	17,6
774 028	Lichtenau, Stadt	14	14	+7,7	552	552	+1,8	16,7
774 032	Paderborn, Stadt	25	25	–	1 052	1 007	–4,0	51,5
774 036	Salzkotten, Stadt	4	4	–	103	103	–	.
774 040	Bad Wünnenberg, Stadt	18	18	+5,9	870	858	+3,1	42,9
700 000	Reg.-Bez. Detmold	972	968	–2,4	44 907	44 149	–3,0	47,2
	Kreisfreie Städte							
911 000	Bochum	37	37	+2,8	3 160	3 142	+0,8	37,5
913 000	Dortmund	69	69	+4,5	5 269	5 224	+8,9	39,6
914 000	Hagen	22	20	–16,7	988	946	–9,6	40,0
915 000	Hamm	23	23	–11,5	884	859	–13,6	37,6
916 000	Herne	8	8	–20,0	308	308	–37,5	26,9
954 000	Ennepe-Ruhr-Kreis	67	67	–2,9	3 027	3 022	–4,6	41,6
954 004	Breckerfeld, Stadt	5	5	+25,0	253	253	+11,5	46,4
954 008	Ennepetal, Stadt	5	5	–16,7	310	310	–5,5	.
954 012	Gevelsberg, Stadt	2	2	–	87	87	–	.
954 016	Hattingen, Stadt	14	14	–	543	538	+1,1	41,3
954 020	Herdecke, Stadt	6	6	–14,3	273	273	–32,8	41,2
954 024	Schwelm, Stadt	9	9	–	339	339	–	35,0
954 028	Sprockhövel, Stadt	8	8	–11,1	404	404	–3,3	38,3
954 032	Wetter (Ruhr), Stadt	6	6	+20,0	280	280	+12,0	30,2
954 036	Witten, Stadt	12	12	–7,7	538	538	–7,6	36,2
958 000	Hochsauerland Kreis	549	549	–1,8	25 149	24 958	–2,3	42,8
958 004	Arnsberg, Stadt	26	26	–	1 464	1 447	–0,4	39,5
958 008	Bestwig	17	17	–	791	786	+7,2	35,4
958 012	Brilon, Stadt	34	34	–8,1	1 383	1 381	–4,7	47,2
958 016	Eslohe (Sauerland)	33	33	–5,7	1 197	1 184	–3,7	42,7
958 020	Hallenberg, Stadt	18	18	–5,3	679	677	–1,3	36,8
958 024	Marsberg, Stadt	10	10	–	179	179	–	27,9
958 028	Medebach, Stadt	27	27	–	3 980	3 944	–0,8	51,7
958 032	Meschede, Stadt	35	35	–	1 241	1 208	–6,4	41,2
958 036	Olsberg, Stadt	40	40	–	1 326	1 316	–1,2	44,2
958 040	Schmallenberg, Stadt	130	130	–3,7	4 475	4 441	–4,9	47,7
958 044	Sundern (Sauerland), Stadt	40	40	+2,6	1 486	1 481	+1,7	42,1
958 048	Winterberg, Stadt	139	139	–	6 948	6 914	–2,4	36,5

Anmerkungen siehe Seite 10

gungsstätten nach Verwaltungsbezirken

2002

Ankünfte				Übernachtungen				Mittlere Aufenthaltsdauer ³⁾		Amtliche Schlüsselnummer
aller Gäste	Veränderung ¹⁾	ausländischer Gäste	Veränderung ¹⁾	aller Gäste	Veränderung ¹⁾	ausländischer Gäste	Veränderung ¹⁾	aller Gäste	ausländischer Gäste	
392	-38,5	6	+200,0	1 494	-34,5	13	+62,5	3,8	2,2	766 036
1 638	+16,7	89	+1,1	4 600	+2,1	307	-35,6	2,8	3,4	766 040
1 584	-3,1	217	+5,3	4 064	-4,1	685	-8,4	2,6	3,2	766 044
174	-20,2	7	+16,7	412	+13,8	36	+500,0	2,4	5,1	766 048
1 577	-19,2	127	+4,1	5 268	-12,8	431	-5,9	3,3	3,4	766 052
2 302	-2,1	43	+87,0	8 671	+6,6	94	+42,4	3,8	2,2	766 056
1 665	-3,2	412	-32,5	5 816	+3,7	1 379	-14,9	3,5	3,3	766 060
54	-26,0	2	-80,0	124	-24,8	2	-85,7	2,3	1,0	766 064
26 994	+3,1	2 741	+3,0	138 348	-0,9	5 013	-13,1	5,1	1,8	770 000
9 386	-7,6	1 336	+16,6	87 233	-4,9	2 157	-9,5	9,3	1,6	770 004
1 177	-0,1	132	+10,9	2 105	-6,7	302	-8,2	1,8	2,3	770 008
583	+27,9	4	-50,0	3 679	+22,0	53	+51,4	6,3	13,3	770 012
1 174	-18,4	83	-39,4	3 060	+9,8	188	-42,0	2,6	2,3	770 016
.	770 020
5 868	+23,0	643	-3,7	8 520	+5,8	1 138	-19,7	1,5	1,8	770 024
1 736	+18,9	54	+28,6	9 668	+6,7	101	-12,9	5,6	1,9	770 028
3 827	+2,5	287	-8,0	7 155	+9,7	489	-13,0	1,9	1,7	770 032
1 656	+11,1	52	+108,0	13 687	+6,2	297	+147,5	8,3	5,7	770 036
751	+7,3	47	-24,2	1 656	+5,4	103	-34,4	2,2	2,2	770 040
.	770 044
21 275	-1,0	2 054	+8,1	75 059	-1,3	5 233	-2,4	3,5	2,5	774 000
.	774 004
4 120	-10,2	316	-18,1	30 967	-2,1	805	-19,1	7,5	2,5	774 008
683	-24,8	23	-28,1	3 463	-6,8	82	+10,8	5,1	3,6	774 012
2 785	+13,6	52	+4,0	6 279	+2,9	254	+88,1	2,3	4,9	774 016
1 380	-6,5	78	-8,2	2 435	+2,8	115	-35,0	1,8	1,5	774 020
681	-20,0	36	-21,7	1 186	-51,7	62	-72,9	1,7	1,7	774 024
973	-5,3	63	-59,4	2 772	-17,6	371	-51,2	2,8	5,9	774 028
8 130	+5,0	1 302	+44,2	15 560	+4,3	2 889	+35,5	1,9	2,2	774 032
.	774 036
1 847	+0,8	88	-36,2	11 044	+9,4	344	-31,9	6,0	3,9	774 040
161 833	-4,8	14 923	-2,9	624 546	-6,0	35 060	-16,0	3,9	2,3	700 000
20 037	-9,9	2 475	+13,6	35 383	-11,2	5 529	+13,6	1,8	2,2	911 000
36 985	+2,8	5 967	+29,6	61 576	-1,8	10 787	+21,0	1,7	1,8	913 000
6 349	-10,2	836	+0,2	11 354	-16,3	1 346	-8,8	1,8	1,6	914 000
6 122	-22,9	1 154	-27,1	9 680	-23,4	1 645	-26,3	1,6	1,4	915 000
1 157	-53,2	162	-42,1	2 490	-50,8	413	-27,4	2,2	2,5	916 000
14 858	-11,1	1 204	+13,4	37 484	-17,4	2 737	-5,2	2,5	2,3	954 000
1 687	+2,7	14	+133,3	3 522	-6,7	60	+500,0	2,1	4,3	954 004
.	954 008
.	954 012
3 308	-4,5	262	+7,4	6 662	-11,4	548	-10,7	2,0	2,1	954 016
808	-61,5	18	-82,7	3 141	-47,7	34	-80,6	3,9	1,9	954 020
1 795	-16,5	230	+16,2	3 557	-16,8	481	+18,5	2,0	2,1	954 024
1 350	+33,8	121	+128,3	4 643	-30,5	241	+106,0	3,4	2,0	954 028
1 464	-7,2	61	+17,3	2 538	-3,6	183	+67,9	1,7	3,0	954 032
3 057	-8,3	358	+10,5	5 842	-14,9	789	-24,1	1,9	2,2	954 036
86 954	-0,1	12 839	+8,6	320 037	-4,4	47 445	-0,4	3,7	3,7	958 000
5 795	-3,6	663	+31,3	17 156	-14,8	1 755	+24,4	3,0	2,6	958 004
2 506	+3,9	192	+35,2	8 297	+5,9	790	+28,5	3,3	4,1	958 008
4 005	+2,4	428	+6,5	19 460	+4,6	2 248	+23,6	4,9	5,3	958 012
2 988	+8,5	104	-37,3	15 151	+6,8	418	-27,1	5,1	4,0	958 016
2 042	-6,4	826	-0,7	7 481	-20,6	2 589	-28,1	3,7	3,1	958 020
582	-11,4	121	+22,2	1 497	+8,6	379	+48,0	2,6	3,1	958 024
15 668	+0,2	5 568	+20,3	61 140	-2,8	20 700	+12,4	3,9	3,7	958 028
5 290	+0,7	463	+29,0	14 925	-6,5	1 398	+15,8	2,8	3,0	958 032
5 299	+3,2	559	-16,3	17 236	-0,6	2 055	-15,0	3,3	3,7	958 036
13 656	-2,0	1 213	+21,3	63 495	-8,0	4 818	+1,6	4,6	4,0	958 040
7 394	+0,4	320	-16,7	18 683	-7,3	737	-47,8	2,5	2,3	958 044
21 729	-0,4	2 382	-9,7	75 516	-3,0	9 558	-14,2	3,5	4,0	958 048

September

Amtliche Schlüsselnummer	Verwaltungsbezirk	Betriebe			Betten			Mittlere Auslastung der angebotenen Betten ²⁾
		insgesamt	geöffnete	Veränderung ¹⁾	insgesamt	angebotene	Veränderung ¹⁾	
962 000	Märkischer Kreis	119	119	-2,5	4 506	4 469	-0,7	37,3
962 004	Altena, Stadt	9	9	-10,0	316	316	-6,5	31,4
962 008	Balve, Stadt	8	8	-	376	376	-	34,9
962 012	Halver, Stadt	3	3	-	66	66	-	17,8
962 016	Hemer, Stadt	3	3	-	306	306	-	.
962 020	Herscheid	6	6	-	105	102	-2,9	16,1
962 024	Iserlohn, Stadt	16	16	-5,9	598	598	-9,0	40,7
962 028	Kierspe, Stadt	5	5	-	72	71	-1,4	21,0
962 032	Lüdenscheid, Stadt	14	14	-12,5	745	745	-2,2	40,6
962 036	Meinerzhagen, Stadt	18	18	-	814	814	+3,4	39,8
962 040	Menden (Sauerland), Stadt	12	12	+9,1	236	232	+6,4	25,4
962 044	Nachrodt-Wiblingwerde	6	6	+20,0	404	404	+8,6	33,3
962 048	Neuenrade, Stadt	7	7	+40,0	202	173	+45,4	31,3
962 052	Plettenberg, Stadt	4	4	-42,9	113	113	-33,1	37,5
962 056	Schalksmühle	1	1	-	11	11	-	.
962 060	Werdohl, Stadt	7	7	-	142	142	-	20,1
966 000	Kreis Olpe	158	158	+1,9	5 463	5 449	+0,5	33,9
966 004	Attendorn, Stadt	29	29	-	892	892	+4,7	34,2
966 008	Drolshagen, Stadt	13	13	-	260	258	-	25,4
966 012	Finnentrop	10	10	-	438	438	-	30,7
966 016	Kirchhundem	25	25	-	854	852	-11,8	30,6
966 020	LenneStadt, Stadt	47	47	-	1 543	1 533	+2,6	38,0
966 024	Olpe, Stadt	21	21	-	1 130	1 130	+1,9	36,5
966 028	Wenden	13	13	+30,0	346	346	+13,1	24,5
970 000	Kreis Siegen-Wittgenstein	150	149	-5,1	5 766	5 727	-6,5	54,8
970 004	Bad Berleburg, Stadt	43	43	-	2 130	2 121	-0,4	67,5
970 008	Burbach	8	8	-	241	234	-2,9	40,9
970 012	Erndtebrück	1	1	-	16	16	-	.
970 016	Freudenberg, Stadt	9	9	-	301	301	-	26,9
970 020	Hilchenbach, Stadt	17	17	-	757	757	-	56,8
970 024	Kreuztal, Stadt	7	6	-33,3	129	116	-22,1	28,1
970 028	Bad Laasphe, Stadt	15	15	-16,7	706	707	-28,4	58,7
970 032	Netphen, Stadt	14	14	-6,7	304	294	-8,4	41,5
970 036	Neunkirchen	3	3	-	51	51	-	.
970 040	Siegen, Stadt	24	24	-4,0	828	827	-5,3	45,0
970 044	Wilnsdorf	9	9	-	303	303	+1,3	45,4
974 000	Kreis Soest	177	176	-2,8	9 161	9 083	+2,0	55,0
974 004	Anröchte	2	2	-	41	41	-	.
974 008	Bad Sassendorf	40	40	-4,8	2 338	2 327	-2,7	70,6
974 012	Ense	3	3	+50,0	51	45	+28,6	31,0
974 016	Erwitte, Stadt	22	22	+4,8	1 060	1 050	+17,2	71,4
974 020	Geseke, Stadt	3	3	-	751	751	-	26,2
974 024	Lippetal	4	4	-20,0	49	49	-12,5	19,3
974 028	Lippstadt, Stadt	35	34	-10,5	1 968	1 919	-6,7	66,4
974 032	Möhnesee	20	20	-4,8	1 059	1 057	-2,5	46,1
974 036	Rüthen, Stadt	7	7	-	283	283	-	41,2
974 040	Soest, Stadt	14	14	-6,7	725	725	+8,9	32,6
974 044	Warstein, Stadt	16	16	-	492	492	+3,4	29,9
974 048	Welver	1	1	-50,0	28	28	-33,3	.
974 052	Werl, Stadt	7	7	+75,0	269	269	+228,0	34,9
974 056	Wickede (Ruhr)	3	3	-	47	47	-	27,1
978 000	Kreis Unna	61	61	-3,2	2 317	2 302	-1,9	34,1
978 004	Bergkamen, Stadt	4	4	-	87	87	+7,4	22,0
978 008	Bönen	1	1	-	13	13	-	.
978 012	FröndenberG, Stadt	3	3	-	103	103	+5,1	27,2
978 016	Holzwickede	3	3	-	215	215	-	.
978 020	Kamen, Stadt	9	9	-	279	279	-	43,9
978 024	Lünen, Stadt	8	8	-	495	495	-	29,7
978 028	Schwerte, Stadt	11	11	-	435	422	+14,7	35,5
978 032	Selm, Stadt	4	4	-	90	90	-	18,6
978 036	Unna, Stadt	8	8	-20,0	310	310	-26,2	36,1
978 040	Werne, Stadt	10	10	-	290	288	-	37,9
900 000	Reg.-Bez. Arnsberg	1 440	1 436	-2,2	65 998	65 489	-1,5	43,4
	Nordrhein-Westfalen	5 364	5 347	-2,1	272 623	270 300	-1,0	43,6

gungsstätten nach Verwaltungsbezirken

2002

Ankünfte				Übernachtungen				Mittlere Aufenthaltsdauer ³⁾		Amtliche Schlüsselnummer
aller Gäste	Veränderung ¹⁾	ausländischer Gäste	Veränderung ¹⁾	aller Gäste	Veränderung ¹⁾	ausländischer Gäste	Veränderung ¹⁾	aller Gäste	ausländischer Gäste	
22 081	+3,8	1 814	+16,7	49 480	+2,2	3 939	-1,4	2,2	2,2	962 000
1 559	-4,9	77	+92,5	2 809	-8,5	163	+111,7	1,8	2,1	962 004
1 874	+1,8	31	+40,9	3 930	-4,2	78	+59,2	2,1	2,5	962 008
266	-17,6	14	-6,7	352	-40,4	16	-20,0	1,3	1,1	962 012
.	962 016
260	-23,8	41	-22,6	493	-32,9	76	-55,3	1,9	1,9	962 020
3 603	+0,9	344	-2,3	7 310	+7,0	635	-29,8	2,0	1,8	962 024
203	+91,5	1	-87,5	447	+22,8	1	-95,5	2,2	1,0	962 028
4 576	+5,0	800	+48,1	9 083	+17,3	1 759	+53,5	2,0	2,2	962 032
3 976	-5,6	106	-20,9	9 477	-12,6	278	-39,7	2,4	2,6	962 036
1 008	+9,7	71	+16,4	1 771	-4,4	166	+64,4	1,8	2,3	962 040
2 155	+21,5	45	+275,0	4 039	-7,0	66	+340,0	1,9	1,5	962 044
858	+92,4	142	+10,1	1 624	+52,9	206	-36,4	1,9	1,5	962 048
628	-16,6	64	+8,5	1 153	-28,2	302	+66,9	1,8	4,7	962 052
.	962 056
344	-15,9	42	-44,7	855	-1,9	110	-43,3	2,5	2,6	962 060
23 339	+4,1	1 193	+17,7	54 880	-6,2	3 080	-6,2	2,4	2,6	966 000
4 446	+1,7	425	+15,5	9 086	-10,3	1 032	-14,9	2,0	2,4	966 004
937	+68,8	112	+53,4	1 965	+59,9	257	+60,6	2,1	2,3	966 008
1 875	-8,7	87	-9,4	4 032	-26,6	263	-46,4	2,2	3,0	966 012
3 162	-12,5	212	+17,8	7 820	-18,3	484	-12,2	2,5	2,3	966 016
6 667	+25,1	278	+39,0	17 437	-1,7	726	+14,3	2,6	2,6	966 020
4 950	-3,2	61	+22,0	12 162	+3,4	279	+132,5	2,5	4,6	966 024
1 302	-5,4	18	-61,7	2 378	-6,6	39	-65,5	1,8	2,2	966 028
20 847	-0,1	2 356	+24,2	92 772	-5,3	4 362	-1,7	4,5	1,9	970 000
3 645	-5,5	225	+17,8	42 384	-3,1	543	-9,5	11,6	2,4	970 004
749	-	47	-7,8	2 342	-41,0	101	+6,3	3,1	2,1	970 008
.	970 012
1 478	+1,6	204	-12,4	2 430	-15,8	332	-27,2	1,6	1,6	970 016
2 664	-0,8	83	-7,8	12 894	+7,8	259	+20,5	4,8	3,1	970 020
505	-16,4	92	+53,3	977	-8,9	168	+50,0	1,9	1,8	970 024
2 185	-21,2	46	-79,5	12 451	-22,4	172	-73,0	5,7	3,7	970 028
1 385	-12,0	15	-21,1	3 497	+21,6	33	-56,0	2,5	2,2	970 032
.	970 036
6 447	+17,2	1 597	+71,2	11 109	-1,6	2 683	+29,5	1,7	1,7	970 040
1 521	+9,0	47	-35,6	4 128	+16,4	71	-37,7	2,7	1,5	970 044
32 819	+8,1	1 971	+42,7	149 706	+4,1	5 053	+29,7	4,6	2,6	974 000
.	974 004
5 461	+8,0	61	-4,7	49 264	-1,6	176	-26,7	9,0	2,9	974 008
163	-0,6	81	+575,0	418	+35,3	228	+744,4	2,6	2,8	974 012
2 353	+16,5	46	+53,3	22 505	+22,8	104	-22,4	9,6	2,3	974 016
2 826	-14,0	174	+4,8	5 893	+9,9	318	+21,8	2,1	1,8	974 020
107	+30,5	21	+61,5	284	+56,0	82	+720,0	2,7	3,9	974 024
6 421	+10,2	873	+128,5	38 243	-0,9	1 520	+124,9	6,0	1,7	974 028
5 211	-0,6	109	+6,9	14 565	-3,0	1 199	+6,3	2,8	11,0	974 032
1 615	+1,1	43	-50,6	3 501	-5,5	99	-49,5	2,2	2,3	974 036
4 415	+7,6	183	-13,7	7 091	+15,2	513	+28,3	1,6	2,8	974 040
2 013	+5,3	228	-7,3	4 398	+1,3	513	-27,9	2,2	2,3	974 044
.	974 048
1 831	+259,0	137	+185,4	2 819	+203,1	252	+327,1	1,5	1,8	974 052
199	-6,6	5	-50,0	352	-12,9	21	-36,4	1,8	4,2	974 056
12 414	-11,0	1 646	-3,7	22 925	-17,2	3 177	-11,4	1,8	1,9	978 000
334	+456,7	-	-100,0	573	+102,5	-	-100,0	1,7	-	978 004
.	978 008
533	+21,4	12	-57,1	842	-16,9	37	-50,7	1,6	3,1	978 012
.	978 016
2 214	-10,2	215	-52,3	3 675	-12,7	375	-53,5	1,7	1,7	978 020
2 424	-21,6	159	-12,6	4 411	-29,2	372	-39,5	1,8	2,3	978 024
1 626	-16,1	72	-7,7	3 859	-11,0	138	-35,8	2,4	1,9	978 028
303	+28,9	11	-	502	+20,1	23	-17,9	1,7	2,1	978 032
1 831	-33,0	300	-3,8	3 353	-34,7	677	+9,4	1,8	2,3	978 036
1 739	+18,5	340	+22,3	3 276	-0,9	662	+15,3	1,9	1,9	978 040
283 962	-1,5	33 617	+12,4	847 767	-4,8	89 513	+2,0	3,0	2,7	900 000
1 419 015	-2,8	242 692	+4,6	3 530 074	-3,9	564 857	+4,5	2,5	2,3	

2.2 Kapazität und Leistung der Beherbergungs

September

Lfd. Nr.	Gemeindegruppe Betriebsart	Betriebe			Betten			Mittlere Auslastung der angebotenen Betten ²⁾
		insgesamt	geöffnete	Veränderung ¹⁾	insgesamt	angebotene	Veränderung ¹⁾	
1	Mineral-, Moor-, Sole- und Thermalbäder	440	438	-5,2	26 148	25 839	-3,2	64,2
2	Hotels	105	105	-4,5	6 891	6 850	-1,8	48,7
3	Gasthöfe	17	17	-5,6	279	279	-4,1	33,1
4	Pensionen	179	177	-8,8	4 398	4 295	-8,8	50,4
5	Hotels garnis	40	40	+8,1	1 824	1 816	+1,1	47,3
6	Erholungs-, Ferien- und Schulungsheime	20	20	-	1 026	1 000	-1,4	50,0
7	Ferienhäuser, -wohnungen, -zentren	24	24	-7,7	535	535	-4,1	24,7
8	Hütten, Jugendherbergen u. Ä.	4	4	-	482	482	-	57,0
9	Vorsorge- und Reha-Kliniken	51	51	-3,8	10 713	10 582	-2,6	87,2
10	Heilklimatische Kurorte	169	167	-1,8	8 672	8 553	-4,3	41,3
11	Hotels	51	51	-1,9	2 620	2 604	-13,0	40,5
12	Gasthöfe	14	14	-6,7	306	306	-0,3	31,4
13	Pensionen	43	42	-2,3	809	770	-4,8	27,1
14	Hotels garnis	5	5	+25,0	472	472	+337,0	.
15	Erholungs-, Ferien- und Schulungsheime	23	22	-12,0	1 500	1 444	-17,4	43,7
16	Ferienhäuser, -wohnungen, -zentren	21	21	+16,7	1 990	1 984	+1,9	33,8
17	Hütten, Jugendherbergen u. Ä.	10	10	-9,1	435	433	-10,7	27,8
18	Vorsorge- und Reha-Kliniken	2	2	-	540	540	-	.
19	Kneippkurorte	187	186	-	7 836	7 757	-	41,1
20	Hotels	72	71	+1,4	3 115	3 067	+4,4	40,5
21	Gasthöfe	26	26	-7,1	409	400	-11,9	21,2
22	Pensionen	23	23	+4,5	521	521	+6,3	27,1
23	Hotels garnis	6	6	-	123	123	-43,3	.
24	Erholungs-, Ferien- und Schulungsheime	19	19	+5,6	1 095	1 095	+2,4	43,8
25	Ferienhäuser, -wohnungen, -zentren	27	27	-3,6	1 075	1 053	-3,2	20,1
26	Hütten, Jugendherbergen u. Ä.	9	9	-	800	800	-	51,4
27	Vorsorge- und Reha-Kliniken	5	5	-	698	698	-	.
28	Kneippheilstädte	220	220	-3,9	8 523	8 481	-5,8	52,2
29	Hotels	54	54	-6,9	2 615	2 613	-9,3	43,2
30	Gasthöfe	39	39	-	756	737	-2,5	28,8
31	Pensionen	53	53	-1,9	819	811	-7,4	36,2
32	Hotels garnis	11	11	+10,0	240	240	+12,1	27,5
33	Erholungs-, Ferien- und Schulungsheime	9	9	-25,0	566	566	-21,1	59,0
34	Ferienhäuser, -wohnungen, -zentren	35	35	-2,8	705	695	+9,4	23,5
35	Hütten, Jugendherbergen u. Ä.	5	5	-	397	397	-	44,9
36	Vorsorge- und Reha-Kliniken	14	14	-6,7	2 425	2 422	-4,1	84,5
37	Heilbäder zusammen	1 016	1 011	-3,4	51 179	50 630	-3,4	54,8
38	Hotels	282	281	-3,1	15 241	15 134	-4,2	44,7
39	Gasthöfe	96	96	-4,0	1 750	1 722	-4,8	28,2
40	Pensionen	298	295	-5,8	6 547	6 397	-7,1	43,9
41	Hotels garnis	62	62	+8,8	2 659	2 651	+13,5	44,7
42	Erholungs-, Ferien- und Schulungsheime	71	70	-6,7	4 187	4 105	-9,8	47,3
43	Ferienhäuser, -wohnungen, -zentren	107	107	-0,9	4 305	4 267	+0,9	27,6
44	Hütten, Jugendherbergen u. Ä.	28	28	-3,4	2 114	2 112	-2,4	46,6
45	Vorsorge- und Reha-Kliniken	72	72	-4,0	14 376	14 242	-2,6	86,9

1) Veränderung gegenüber dem Vorjahresmonat in % - 2) mittlere Auslastung = (Übernachtungen / angebotene Bettentage) * 100 - 3) mittlere Aufenthalts

stätten nach Gemeindegruppen und Betriebsarten

2002

Ankünfte				Übernachtungen				Mittlere Aufenthaltsdauer ³⁾		Lfd. Nr.
aller Gäste	Veränderung ¹⁾	ausländischer Gäste	Veränderung ¹⁾	aller Gäste	Veränderung ¹⁾	ausländischer Gäste	Veränderung ¹⁾	aller Gäste	ausländischer Gäste	
83 831	-1,9	10 776	+8,1	497 433	-3,5	22 376	+10,1	5,9	2,1	1
46 616	+3,8	7 384	+12,8	100 080	+0,6	14 500	+12,4	2,1	2,0	2
1 322	+1,1	149	-6,3	2 767	-4,4	271	-14,0	2,1	1,8	3
6 441	-5,9	61	-37,1	64 883	-9,1	241	-52,5	10,1	4,0	4
11 174	-4,9	2 731	+14,5	25 746	+5,7	5 540	+12,9	2,3	2,0	5
3 393	-13,8	67	-29,5	15 012	-3,8	223	+4,7	4,4	3,3	6
498	+31,7	10	-60,0	3 911	-12,3	53	-80,5	7,9	5,3	7
3 809	-11,6	359	-41,1	8 235	-4,1	1 259	+32,0	2,2	3,5	8
10 578	-12,0	15	-66,7	276 799	-4,1	289	+13,8	26,2	19,3	9
27 366	-4,1	2 579	-6,8	105 853	-4,6	10 302	-9,8	3,9	4,0	10
11 118	-19,6	1 826	-13,7	31 661	-17,1	6 763	-19,1	2,8	3,7	11
738	+16,4	75	+47,1	2 884	+8,6	239	+13,3	3,9	3,2	12
1 561	+8,3	121	-0,8	6 158	+4,2	389	-6,5	3,9	3,2	13
.	14
5 191	-13,0	76	+590,9	18 938	-23,4	222	+441,5	3,6	2,9	15
3 564	-8,0	406	-12,1	20 133	+17,6	2 575	+8,6	5,6	6,3	16
1 708	-10,5	53	-	3 615	-38,3	63	-	2,1	1,2	17
.	18
30 351	-0,7	3 749	-15,6	95 226	+0,3	11 096	-17,3	3,1	3,0	19
17 455	+6,9	2 830	-7,2	36 982	+9,2	6 262	-10,4	2,1	2,2	20
958	-12,2	106	-14,5	2 503	-3,5	243	-25,9	2,6	2,3	21
1 066	+1,5	123	-45,3	4 237	+13,6	734	-4,8	4,0	6,0	22
.	23
3 347	-6,7	28	-6,7	14 379	-4,3	655	+9,9	4,3	23,4	24
1 039	-30,8	354	-50,4	6 361	-28,7	2 337	-44,2	6,1	6,6	25
5 509	+3,7	226	+303,6	12 346	+10,9	588	+644,3	2,2	2,6	26
.	27
24 256	-5,1	1 676	-1,9	132 241	-7,1	6 474	-3,5	5,5	3,9	28
12 025	-	1 100	+7,8	33 843	-16,7	3 842	-6,9	2,8	3,5	29
2 083	+15,1	270	+13,4	6 362	-1,1	841	-5,9	3,1	3,1	30
1 735	-9,4	119	+45,1	8 687	-19,0	476	+18,4	5,0	4,0	31
639	+11,9	66	+3,1	1 963	+61,2	377	+199,2	3,1	5,7	32
2 346	-29,0	52	-68,3	9 733	-2,5	587	-2,2	4,1	11,3	33
779	+8,8	45	-34,8	4 894	+11,8	311	-26,5	6,3	6,9	34
2 268	-14,1	7	-77,4	5 349	-18,4	7	-86,3	2,4	1,0	35
2 381	-7,8	17	-57,5	61 410	-1,6	33	-63,7	25,8	1,9	36
165 804	-2,5	18 780	-0,5	830 753	-3,8	50 248	-3,2	5,0	2,7	37
87 214	+0,1	13 140	+3,2	202 566	-4,5	31 367	-3,1	2,3	2,4	38
5 101	+5,3	600	+4,9	14 516	-0,4	1 594	-8,8	2,8	2,7	39
10 803	-4,0	424	-19,4	83 965	-8,5	1 840	-12,2	7,8	4,3	40
15 068	+10,1	2 899	+7,4	35 484	+22,8	6 191	+12,2	2,4	2,1	41
14 277	-15,0	223	-25,7	58 062	-11,1	1 687	+16,3	4,1	7,6	42
5 880	-9,1	815	-35,8	35 299	+1,2	5 276	-27,3	6,0	6,5	43
13 294	-6,2	645	-7,5	29 545	-8,1	1 917	+76,8	2,2	3,0	44
14 167	-10,4	34	-60,0	371 316	-3,2	376	+9,0	26,2	11,1	45

dauer in Tagen = Übernachtungen / Ankünfte

Noch: **2.2 Kapazität und Leistung der Beherbergungs****September**

Lfd. Nr.	Gemeindegruppe Betriebsart	Betriebe			Betten			Mittlere Auslastung der angebotenen Betten ²⁾
		insgesamt	geöffnete	Veränderung ¹⁾	insgesamt	angebotene	Veränderung ¹⁾	
46	Luftkurorte	367	367	-1,6	13 989	13 790	-2,5	39,5
47	Hotels	117	117	+0,9	4 581	4 564	-1,0	35,3
48	Gasthöfe	56	56	-5,1	996	994	-0,9	25,4
49	Pensionen	83	83	-3,5	1 766	1 750	-4,2	39,2
50	Hotels garnis	9	9	-10,0	173	173	-10,4	30,0
51	Erholungs-, Ferien- und Schulungsheime	30	30	-6,3	2 458	2 432	-5,6	48,9
52	Ferienhäuser, -wohnungen, -zentren	40	40	-2,4	1 366	1 229	-8,1	18,2
53	Hütten, Jugendherbergen u. Ä.	27	27	+17,4	1 681	1 680	+8,2	41,8
54	Vorsorge- und Reha-Kliniken	5	5	-16,7	968	968	-7,6	75,9
55	Erholungsorte	357	356	-3,5	16 455	16 298	-	41,5
56	Hotels	128	128	-	5 138	5 115	+0,4	35,5
57	Gasthöfe	51	51	-8,9	1 031	1 027	+11,6	18,9
58	Pensionen	46	46	-4,2	992	925	-6,4	34,4
59	Hotels garnis	15	15	-6,3	367	362	-1,6	29,8
60	Erholungs-, Ferien- und Schulungsheime	56	56	+5,7	4 361	4 354	+2,5	46,0
61	Ferienhäuser, -wohnungen, -zentren	33	32	-13,5	1 390	1 381	-5,9	36,1
62	Hütten, Jugendherbergen u. Ä.	24	24	-7,7	2 469	2 438	-0,7	55,2
63	Vorsorge- und Reha-Kliniken	4	4	-20,0	707	696	-9,1	68,9
64	Sonstige Gemeinden	3 624	3 613	-1,6	191 000	189 582	-0,4	41,1
65	Hotels	1 720	1 716	-1,8	100 164	99 733	-0,3	40,1
66	Gasthöfe	412	410	-2,4	6 561	6 382	-1,0	21,9
67	Pensionen	164	162	-1,8	3 754	3 671	-2,7	34,0
68	Hotels garnis	861	860	-0,7	40 246	39 841	+1,3	40,5
69	Erholungs-, Ferien- und Schulungsheime	241	240	-1,6	21 698	21 514	-2,0	44,8
70	Ferienhäuser, -wohnungen, -zentren	78	78	-4,9	5 793	5 751	-1,7	39,9
71	Hütten, Jugendherbergen u. Ä.	128	127	-	9 644	9 552	-2,2	50,4
72	Vorsorge- und Reha-Kliniken	20	20	-4,8	3 140	3 138	-0,6	80,4
73	Nordrhein-Westfalen	5 364	5 347	-2,1	272 623	270 300	-1,0	43,6
74	Hotels	2 247	2 242	-1,8	125 124	124 546	-0,8	40,3
75	Gasthöfe	615	613	-3,5	10 338	10 125	-0,5	23,0
76	Pensionen	591	586	-4,2	13 059	12 743	-5,4	39,7
77	Hotels garnis	947	946	-0,3	43 445	43 027	+1,9	40,6
78	Erholungs-, Ferien- und Schulungsheime	398	396	-2,0	32 704	32 405	-2,8	45,6
79	Ferienhäuser, -wohnungen, -zentren	258	257	-4,1	12 854	12 628	-2,0	33,2
80	Hütten, Jugendherbergen u. Ä.	207	206	+0,5	15 908	15 782	-1,0	49,7
81	Vorsorge- und Reha-Kliniken	101	101	-5,6	19 191	19 044	-2,8	84,6

stätten nach Gemeindegruppen und Betriebsarten
2002

Ankünfte				Übernachtungen				Mittlere Aufenthaltsdauer ³⁾		Lfd. Nr.
aller Gäste	Veränderung ¹⁾	ausländischer Gäste	Veränderung ¹⁾	aller Gäste	Veränderung ¹⁾	ausländischer Gäste	Veränderung ¹⁾	aller Gäste	ausländischer Gäste	
54 940	+5,4	4 162	-14,9	162 845	-3,2	9 681	-29,4	3,0	2,3	46
22 888	+5,9	3 127	-17,3	47 805	-0,9	6 307	-29,7	2,1	2,0	47
3 127	-2,9	263	-7,4	7 559	+2,3	425	-45,2	2,4	1,6	48
4 535	+2,7	227	+3,7	20 453	+4,2	832	+8,3	4,5	3,7	49
794	-10,4	220	-8,7	1 556	-16,6	377	-0,5	2,0	1,7	50
11 455	-4,9	92	-17,1	35 654	-7,9	410	-23,6	3,1	4,5	51
1 181	+2,5	150	-13,8	6 700	-8,6	1 158	-20,1	5,7	7,7	52
9 841	+30,0	82	+46,4	21 079	-1,7	145	+81,3	2,1	1,8	53
1 119	-9,0	1	-96,0	22 039	-6,4	27	-96,5	19,7	27,0	54
73 745	-2,3	5 746	+12,2	202 460	-1,4	17 498	+8,2	2,7	3,0	55
25 846	-5,2	4 220	+15,9	54 489	-5,3	10 804	+6,5	2,1	2,6	56
2 796	+8,8	430	-0,7	5 685	-5,0	990	-26,2	2,0	2,3	57
2 471	+6,4	103	+15,7	9 341	-1,5	637	+104,2	3,8	6,2	58
1 738	-2,3	220	-38,9	3 239	-6,4	701	-15,9	1,9	3,2	59
21 385	+7,0	355	+83,9	60 041	+0,5	1 602	+30,6	2,8	4,5	60
2 832	+40,4	224	+34,9	14 946	+6,5	2 201	+18,8	5,3	9,8	61
15 845	-15,7	170	-25,1	40 325	+0,2	343	+5,5	2,5	2,0	62
832	+6,1	24	+166,7	14 394	-3,2	220	+59,4	17,3	9,2	63
1 124 526	-3,2	214 004	+5,3	2 334 016	-4,2	487 430	+6,2	2,1	2,3	64
668 992	-3,4	145 771	+7,2	1 196 844	-4,1	307 550	+8,3	1,8	2,1	65
18 200	-1,9	2 377	+10,9	41 638	-6,6	5 974	+0,4	2,3	2,5	66
11 183	-2,2	690	-12,2	37 165	-2,5	2 483	-10,7	3,3	3,6	67
237 477	-5,6	52 180	+0,8	482 644	-4,5	133 717	+4,6	2,0	2,6	68
101 018	-0,7	2 586	+28,1	286 818	-4,2	8 328	-10,9	2,8	3,2	69
17 196	-2,2	5 706	+14,4	68 832	-8,4	21 668	+4,3	4,0	3,8	70
67 783	+2,9	4 678	-13,2	144 432	-2,3	7 520	-6,7	2,1	1,6	71
2 677	-3,1	16	-20,0	75 643	-3,9	190	-36,0	28,3	11,9	72
1 419 015	-2,8	242 692	+4,6	3 530 074	-3,9	564 857	+4,5	2,5	2,3	73
804 940	-2,8	166 258	+6,4	1 501 704	-4,1	356 028	+6,1	1,9	2,1	74
29 224	+0,1	3 670	+6,9	69 398	-4,3	8 983	-8,5	2,4	2,4	75
28 992	-1,5	1 444	-10,9	150 924	-5,1	5 792	-2,8	5,2	4,0	76
255 077	-4,8	55 519	+0,8	522 923	-3,0	140 986	+4,8	2,1	2,5	77
148 135	-1,6	3 256	+24,1	440 575	-4,9	12 027	-4,2	3,0	3,7	78
27 089	-0,4	6 895	+4,5	125 777	-4,3	30 303	-3,3	4,6	4,4	79
106 763	+0,3	5 575	-12,5	235 381	-2,6	9 925	+3,9	2,2	1,8	80
18 795	-8,7	75	-46,0	483 392	-3,5	813	-47,4	25,7	10,8	81

2.3 Kapazität und Leistung der Beherbergungs

September

Lfd. Nr.	Reisegebiet Betriebsart	Betriebe			Betten			Mittlere Auslastung der angebotenen Betten ²⁾
		insgesamt	geöffnete	Veränderung ¹⁾	insgesamt	angebotene	Veränderung ¹⁾	
1	Eifel und Region Aachen	504	501	-1,2	21 952	21 831	+0,6	40,9
2	Hotels	231	230	-	8 914	8 891	-0,6	37,9
3	Gasthöfe	50	49	-7,5	858	840	+10,2	18,5
4	Pensionen	33	33	+3,1	622	609	+6,3	29,9
5	Hotels garnis	82	82	+1,2	2 957	2 948	+3,1	38,2
6	Erholungs-, Ferien- und Schulungsheime	53	53	+1,9	3 680	3 631	+0,2	43,4
7	Ferienhäuser, -wohnungen, -zentren	22	21	-19,2	1 377	1 368	-4,5	31,1
8	Hütten, Jugendherbergen u. Ä.	26	26	+4,0	2 288	2 288	+3,2	52,6
9	Vorsorge- und Reha-Kliniken	7	7	-12,5	1 256	1 256	-3,1	71,8
10	Niederrhein	510	508	-1,4	24 566	24 328	+0,3	40,7
11	Hotels	251	251	-0,4	14 374	14 331	+1,5	40,7
12	Gasthöfe	59	59	-1,7	899	899	-2,7	20,4
13	Pensionen	21	21	-8,7	457	457	-11,8	.
14	Hotels garnis	114	113	-2,6	4 322	4 165	-5,2	34,8
15	Erholungs-, Ferien- und Schulungsheime	32	31	+3,3	2 568	2 538	+1,8	48,3
16	Ferienhäuser, -wohnungen, -zentren	8	8	-20,0	114	114	-15,6	24,7
17	Hütten, Jugendherbergen u. Ä.	23	23	+4,5	1 592	1 584	+9,8	53,0
18	Vorsorge- und Reha-Kliniken	2	2	-	240	240	-	.
19	Münsterland	527	525	-2,8	22 314	22 244	-1,0	39,4
20	Hotels	287	287	-5,6	11 537	11 528	-3,2	35,6
21	Gasthöfe	65	64	+6,7	1 147	1 125	+21,2	22,6
22	Pensionen	40	40	-4,8	1 195	1 195	-2,6	35,4
23	Hotels garnis	49	49	+6,5	1 906	1 895	+6,6	39,2
24	Erholungs-, Ferien- und Schulungsheime	46	46	-	4 868	4 868	-1,4	49,3
25	Ferienhäuser, -wohnungen, -zentren	26	26	-10,3	581	576	-9,1	29,3
26	Hütten, Jugendherbergen u. Ä.	13	12	-	970	947	-0,8	.
27	Vorsorge- und Reha-Kliniken	1	1	-	110	110	-	.
28	Teutoburger Wald	972	968	-2,4	44 907	44 149	-3,0	47,2
29	Hotels	365	363	-	16 911	16 721	+0,6	38,6
30	Gasthöfe	107	107	-4,5	1 702	1 639	-4,5	20,6
31	Pensionen	230	228	-6,2	5 486	5 317	-6,7	42,0
32	Hotels garnis	71	71	+4,4	2 458	2 452	-7,8	33,2
33	Erholungs-, Ferien- und Schulungsheime	60	60	-4,8	3 614	3 580	-4,8	43,3
34	Ferienhäuser, -wohnungen, -zentren	61	61	-3,2	2 704	2 551	-6,5	14,9
35	Hütten, Jugendherbergen u. Ä.	32	32	+6,7	2 400	2 399	+2,7	44,2
36	Vorsorge- und Reha-Kliniken	46	46	-8,0	9 632	9 490	-4,9	84,6
37	Sauerland	1 003	1 002	-1,5	44 279	43 959	-0,9	43,7
38	Hotels	305	305	-1,9	13 631	13 549	-4,2	39,2
39	Gasthöfe	173	173	-4,4	3 160	3 120	-2,6	27,2
40	Pensionen	209	208	-2,3	4 174	4 096	-4,6	41,4
41	Hotels garnis	38	38	+11,8	1 618	1 613	+47,7	40,5
42	Erholungs-, Ferien- und Schulungsheime	80	80	-1,2	7 012	6 968	-2,9	43,7
43	Ferienhäuser, -wohnungen, -zentren	123	123	-0,8	7 744	7 691	-0,1	40,8
44	Hütten, Jugendherbergen u. Ä.	53	53	+1,9	3 422	3 404	+0,8	41,4
45	Vorsorge- und Reha-Kliniken	22	22	+4,8	3 518	3 518	+3,5	88,2
46	Siegerland-Wittgenstein	150	149	-5,1	5 766	5 727	-6,5	54,8
47	Hotels	60	59	-4,8	1 746	1 715	-12,0	37,2
48	Gasthöfe	29	29	-6,5	407	402	-9,0	19,1
49	Pensionen	22	22	-4,3	330	330	-7,3	35,3
50	Hotels garnis	8	8	+14,3	236	236	+9,3	37,8
51	Erholungs-, Ferien- und Schulungsheime	12	12	-	775	775	-	53,9
52	Ferienhäuser, -wohnungen, -zentren	4	4	-33,3	100	100	-17,4	.
53	Hütten, Jugendherbergen u. Ä.	5	5	-	214	214	+1,9	26,8
54	Vorsorge- und Reha-Kliniken	10	10	-9,1	1 958	1 955	-5,0	.

1) Veränderung gegenüber dem Vorjahresmonat in % - 2) mittlere Auslastung = (Übernachtungen / angebotene Bettentage) * 100 - 3) mittlere Aufenthalts

stätten nach Reisegebieten und Betriebsarten

2002

Ankünfte				Übernachtungen				Mittlere Aufenthaltsdauer ³⁾		Lfd. Nr.
aller Gäste	Veränderung ¹⁾	ausländischer Gäste	Veränderung ¹⁾	aller Gäste	Veränderung ¹⁾	ausländischer Gäste	Veränderung ¹⁾	aller Gäste	ausländischer Gäste	
109 067	+2,2	17 642	-0,3	267 654	-1,3	39 284	-1,2	2,5	2,2	1
53 646	+0,3	11 875	-1,5	100 863	-1,6	24 195	+1,3	1,9	2,0	2
2 013	-6,5	244	-16,2	4 660	-6,3	563	-23,1	2,3	2,3	3
1 642	+36,0	192	+22,3	5 458	+30,7	455	+14,6	3,3	2,4	4
16 884	-2,9	3 231	-1,6	33 793	+3,0	6 802	+4,5	2,0	2,1	5
15 765	+18,8	1 115	+156,3	46 983	+7,9	2 831	+5,5	3,0	2,5	6
2 404	+15,0	336	-55,3	12 743	-17,2	2 038	-51,8	5,3	6,1	7
15 237	-0,2	596	-10,5	36 098	-2,9	1 916	+87,8	2,4	3,2	8
1 476	-18,4	53	+3,9	27 056	-11,3	484	+75,4	18,3	9,1	9
148 835	+1,7	26 160	+15,9	296 391	-0,1	59 828	+23,4	2,0	2,3	10
96 744	+4,6	20 771	+20,9	174 564	+1,8	45 917	+28,6	1,8	2,2	11
2 539	-7,2	254	+24,5	5 305	-9,8	518	-1,9	2,1	2,0	12
.	13
21 559	-8,2	4 421	-1,2	43 421	-7,0	10 749	+0,7	2,0	2,4	14
15 941	-0,5	319	+82,3	36 780	-4,3	1 625	+119,0	2,3	5,1	15
191	-11,6	29	-	844	+20,2	109	-	4,4	3,8	16
9 941	+5,3	340	-27,5	25 135	+10,1	833	+28,4	2,5	2,5	17
.	18
119 691	-5,0	10 346	+3,4	262 381	-2,4	20 899	+5,7	2,2	2,0	19
71 621	-7,8	7 068	-0,1	122 926	-7,0	13 290	+0,3	1,7	1,9	20
4 127	+46,2	457	+62,1	7 588	+28,7	877	+27,3	1,8	1,9	21
3 860	-9,3	269	+15,0	12 703	-4,0	1 028	+68,8	3,3	3,8	22
12 684	+4,3	1 967	+10,4	22 267	+4,7	4 035	+26,1	1,8	2,1	23
18 113	-4,5	279	-2,1	71 945	+0,5	959	-18,3	4,0	3,4	24
950	-18,2	26	-78,7	5 020	-16,4	341	-40,6	5,3	13,1	25
.	26
.	27
161 833	-4,8	14 923	-2,9	624 546	-6,0	35 060	-16,0	3,9	2,3	28
95 361	-2,3	11 579	+1,3	192 746	-3,6	25 374	-3,4	2,0	2,2	29
4 331	-0,2	297	-13,2	10 070	-10,2	830	-35,4	2,3	2,8	30
9 446	-4,5	162	-49,4	66 854	-6,7	794	-32,1	7,1	4,9	31
12 262	-20,0	2 353	-3,2	24 421	-26,7	5 482	-30,4	2,0	2,3	32
14 975	-6,8	120	-41,5	46 500	-3,3	419	-46,5	3,1	3,5	33
1 794	-6,6	230	-24,3	11 380	-16,8	1 722	-36,5	6,3	7,5	34
14 412	+3,1	178	-34,1	31 819	+6,1	354	-49,4	2,2	2,0	35
9 252	-14,0	4	-94,1	240 756	-6,1	85	-91,0	26,0	21,3	36
165 193	+2,5	17 817	+13,0	574 103	-1,9	59 517	+1,2	3,5	3,3	37
67 668	+0,1	8 700	+10,0	158 881	-6,4	24 615	-8,8	2,3	2,8	38
9 272	+1,3	1 246	+5,7	25 245	+0,7	3 406	-11,1	2,7	2,7	39
8 798	+2,0	489	-1,6	50 233	-6,2	2 158	+1,7	5,7	4,4	40
8 609	+61,6	723	+14,2	19 221	+69,7	1 628	+27,1	2,2	2,3	41
27 058	-4,0	166	+53,7	91 062	-7,0	1 276	+35,6	3,4	7,7	42
21 332	-0,2	6 252	+16,4	94 104	+1,0	25 893	+10,4	4,4	4,1	43
18 945	+9,1	238	+213,2	42 267	-6,2	472	+280,6	2,2	2,0	44
3 511	+1,1	3	+50,0	93 090	+3,7	69	+43,8	26,5	23,0	45
20 847	-0,1	2 356	+24,2	92 772	-5,3	4 362	-1,7	4,5	1,9	46
11 428	+7,0	2 085	+29,6	19 147	-7,1	3 503	+9,2	1,7	1,7	47
846	-30,8	43	-37,7	2 277	-26,3	155	-29,5	2,7	3,6	48
700	-18,0	59	+3,5	3 243	-17,0	159	-33,5	4,6	2,7	49
1 221	+32,3	164	+110,3	2 677	+34,9	517	+0,6	2,2	3,2	50
3 885	+2,9	5	-91,4	11 557	-5,2	28	-86,9	3,0	5,6	51
.	52
676	-48,6	-	-100,0	1 719	-35,8	-	-100,0	2,5	-	53
.	54

dauer in Tagen = Übernachtungen / Ankünfte

Noch: **2.3 Kapazität und Leistung der Beherbergungs**

September

Lfd. Nr.	Reisegebiet Betriebsart	Betriebe			Betten			Mittlere Auslastung der angebotenen Betten ²⁾
		insgesamt	geöffnete	Veränderung ¹⁾	insgesamt	angebotene	Veränderung ¹⁾	
55	Bergisches Land	438	436	-1,6	24 070	23 816	-0,3	40,8
56	Hotels	223	223	-2,6	11 588	11 573	-1,2	36,3
57	Gasthöfe	24	24	-4,0	316	314	-4,8	19,0
58	Pensionen	17	16	-5,9	302	279	-8,8	24,7
59	Hotels garnis	85	85	+1,2	4 001	3 944	+5,7	33,8
60	Erholungs-, Ferien- und Schulungsheime	54	53	-1,9	4 477	4 368	-3,4	42,7
61	Ferienhäuser, -wohnungen, -zentren	7	7	+75,0	108	102	+142,9	13,5
62	Hütten, Jugendherbergen u. Ä.	20	20	-9,1	1 885	1 845	-1,4	51,8
63	Vorsorge- und Reha-Kliniken	8	8	-	1 393	1 391	+1,5	88,0
64	Bonn und Rhein-Sieg-Kreis	277	277	-4,2	16 509	16 436	-2,6	41,1
65	Hotels	122	122	+0,8	8 849	8 837	-0,4	38,2
66	Gasthöfe	38	38	-7,3	619	603	-9,6	19,5
67	Pensionen	5	5	-16,7	147	147	-27,6	47,9
68	Hotels garnis	78	78	-4,9	3 324	3 317	-1,7	43,1
69	Erholungs-, Ferien- und Schulungsheime	28	28	-9,7	2 724	2 717	-4,3	48,7
70	Ferienhäuser, -wohnungen, -zentren	1	1	-	15	15	-	.
71	Hütten, Jugendherbergen u. Ä.	3	3	-25,0	633	602	-5,2	57,2
72	Vorsorge- und Reha-Kliniken	2	2	-33,3	198	198	-26,1	.
73	Köln	241	241	-2,4	21 730	21 606	+1,0	49,6
74	Hotels	79	79	+1,3	12 492	12 470	+3,9	48,5
75	Gasthöfe	14	14	-6,7	268	268	-3,6	36,4
76	Pensionen	2	2	-33,3	52	45	-32,8	.
77	Hotels garnis	142	142	-2,7	8 398	8 303	+1,9	49,4
78	Erholungs-, Ferien- und Schulungsheime	1	1	-	75	75	-	.
79	Ferienhäuser, -wohnungen, -zentren	-	-	-	-	-	-	-
80	Hütten, Jugendherbergen u. Ä.	3	3	-25,0	445	445	-46,1	90,7
81	Vorsorge- und Reha-Kliniken	-	-	-	-	-	-	-
82	Düsseldorf	200	200	-3,8	15 878	15 819	-	48,8
83	Hotels	52	52	-1,9	8 375	8 375	+3,4	52,2
84	Gasthöfe	3	3	-	43	43	-	14,9
85	Pensionen	3	3	-25,0	68	68	-13,9	46,2
86	Hotels garnis	138	138	-4,2	7 058	6 999	-3,7	44,5
87	Erholungs-, Ferien- und Schulungsheime	2	2	-	50	50	+6,4	.
88	Ferienhäuser, -wohnungen, -zentren	1	1	-	12	12	-	.
89	Hütten, Jugendherbergen u. Ä.	1	1	-	272	272	-	.
90	Vorsorge- und Reha-Kliniken	-	-	-	-	-	-	-
91	Ruhrgebiet	542	540	-1,3	30 652	30 385	-1,0	40,3
92	Hotels	272	271	-2,9	16 707	16 556	-3,3	38,9
93	Gasthöfe	53	53	-1,9	919	872	-1,4	22,3
94	Pensionen	9	8	+33,3	226	200	+34,2	35,0
95	Hotels garnis	142	142	+0,7	7 167	7 155	+6,7	36,7
96	Erholungs-, Ferien- und Schulungsheime	30	30	-6,3	2 861	2 835	-7,8	46,0
97	Ferienhäuser, -wohnungen, -zentren	5	5	+25,0	99	99	+43,5	20,5
98	Hütten, Jugendherbergen u. Ä.	28	28	-	1 787	1 782	-1,0	47,5
99	Vorsorge- und Reha-Kliniken	3	3	-	886	886	-	85,2
100	Nordrhein-Westfalen	5 364	5 347	-2,1	272 623	270 300	-1,0	43,6
101	Hotels	2 247	2 242	-1,8	125 124	124 546	-0,8	40,3
102	Gasthöfe	615	613	-3,5	10 338	10 125	-0,5	23,0
103	Pensionen	591	586	-4,2	13 059	12 743	-5,4	39,7
104	Hotels garnis	947	946	-0,3	43 445	43 027	+1,9	40,6
105	Erholungs-, Ferien- und Schulungsheime	398	396	-2,0	32 704	32 405	-2,8	45,6
106	Ferienhäuser, -wohnungen, -zentren	258	257	-4,1	12 854	12 628	-2,0	33,2
107	Hütten, Jugendherbergen u. Ä.	207	206	+0,5	15 908	15 782	-1,0	49,7
108	Vorsorge- und Reha-Kliniken	101	101	-5,6	19 191	19 044	-2,8	84,6

Anmerkungen siehe Seite 28

stätten nach Reisegebieten und Betriebsarten

2002

Ankünfte				Übernachtungen				Mittlere Aufenthaltsdauer ³⁾		Lfd. Nr.
aller Gäste	Veränderung ¹⁾	ausländischer Gäste	Veränderung ¹⁾	aller Gäste	Veränderung ¹⁾	ausländischer Gäste	Veränderung ¹⁾	aller Gäste	ausländischer Gäste	
128 093	-4,2	18 580	+8,0	291 083	-5,0	39 571	+1,9	2,3	2,1	55
70 021	-8,7	15 155	+9,3	125 496	-6,9	30 194	+5,0	1,8	2,0	56
673	-23,6	104	-54,2	1 793	-12,5	313	-24,2	2,7	3,0	57
483	-22,2	22	-24,1	2 031	+6,8	131	-25,6	4,2	6,0	58
19 868	+5,2	2 736	+3,6	39 935	-0,8	7 336	-2,9	2,0	2,7	59
21 967	-1,8	422	+57,5	56 010	-8,5	1 192	-15,3	2,5	2,8	60
93	+190,6	10	+42,9	414	+64,3	77	-52,8	4,5	7,7	61
13 511	+5,2	131	-21,1	28 691	-3,6	328	-8,9	2,1	2,5	62
1 477	+0,1	-	-	36 713	+1,5	-	-	24,9	-	63
93 534	-10,3	13 361	+5,3	202 437	-7,6	34 360	+5,8	2,2	2,6	64
53 827	-10,4	8 607	+24,9	101 172	-7,8	20 213	+23,9	1,9	2,3	65
1 363	-4,8	84	-20,0	3 512	-20,1	240	-38,1	2,6	2,9	66
1 017	+7,6	80	-25,9	2 111	-9,5	289	-4,9	2,1	3,6	67
19 025	-11,2	3 263	-16,6	42 925	+0,8	9 799	-2,9	2,3	3,0	68
13 324	-1,6	568	-22,7	39 680	-9,5	2 667	-32,2	3,0	4,7	69
.	70
4 935	-27,0	759	-18,8	10 338	-8,5	1 152	-20,8	2,1	1,5	71
.	72
162 624	-0,8	53 632	+9,1	321 591	+4,6	124 583	+24,2	2,0	2,3	73
97 596	+2,8	34 405	+11,1	181 546	+7,7	77 041	+24,6	1,9	2,2	74
1 450	+18,9	750	+41,0	2 929	+19,6	1 497	+29,4	2,0	2,0	75
.	76
57 001	-6,6	15 979	+8,2	123 056	+2,2	42 994	+27,2	2,2	2,7	77
.	78
.	79
5 841	+2,0	2 451	-11,7	12 105	-9,8	2 870	-9,3	2,1	1,2	80
.	81
122 503	-1,8	42 561	-3,3	230 832	-6,1	92 359	-4,6	1,9	2,2	82
73 731	+2,4	27 946	-0,5	131 062	-0,5	55 285	-1,8	1,8	2,0	83
77	+113,9	2	-85,7	192	+39,1	12	-85,5	2,5	6,0	84
268	+1,5	39	+5,4	942	-2,9	288	-14,0	3,5	7,4	85
45 255	-9,4	14 119	-8,0	92 829	-12,3	35 613	-8,7	2,1	2,5	86
.	87
.	88
.	89
.	90
186 795	-7,5	25 314	-1,3	366 284	-10,8	55 034	-7,2	2,0	2,2	91
113 297	-9,4	18 067	-5,4	193 301	-13,9	36 401	-15,2	1,7	2,0	92
2 533	-20,6	189	+0,5	5 827	-20,9	572	+16,3	2,3	3,0	93
685	+52,2	71	+86,8	2 101	+65,0	268	+31,4	3,1	3,8	94
40 709	-3,3	6 563	+15,2	78 378	-5,5	16 031	+14,5	1,9	2,4	95
16 145	-7,6	206	-31,8	38 129	-14,4	852	+70,7	2,4	4,1	96
170	+11,8	6	-66,7	610	+11,1	72	-50,7	3,6	12,0	97
12 428	-2,0	197	-31,4	25 300	-5,4	663	-14,7	2,0	3,4	98
828	-2,0	15	-16,7	22 638	-0,4	175	-37,3	27,3	11,7	99
1 419 015	-2,8	242 692	+4,6	3 530 074	-3,9	564 857	+4,5	2,5	2,3	100
804 940	-2,8	166 258	+6,4	1 501 704	-4,1	356 028	+6,1	1,9	2,1	101
29 224	+0,1	3 670	+6,9	69 398	-4,3	8 983	-8,5	2,4	2,4	102
28 992	-1,5	1 444	-10,9	150 924	-5,1	5 792	-2,8	5,2	4,0	103
255 077	-4,8	55 519	+0,8	522 923	-3,0	140 986	+4,8	2,1	2,5	104
148 135	-1,6	3 256	+24,1	440 575	-4,9	12 027	-4,2	3,0	3,7	105
27 089	-0,4	6 895	+4,5	125 777	-4,3	30 303	-3,3	4,6	4,4	106
106 763	+0,3	5 575	-12,5	235 381	-2,6	9 925	+3,9	2,2	1,8	107
18 795	-8,7	75	-46,0	483 392	-3,5	813	-47,4	25,7	10,8	108

2.4 Leistung der Beherbergungsstätten nach Reisegebieten und Herkunftsländern

September 2002

Reisegebiet Herkunftsland (ständiger Wohnsitz)	Ankünfte		Übernachtungen			Mittlere Aufenthalts- dauer ³⁾
	aller Gäste	Verän- derung ¹⁾	aller Gäste	Verän- derung ¹⁾	Anteil ²⁾	
Eifel und Region Aachen	109 067	+2,2	267 654	-1,3	100	2,5
Bundesrepublik Deutschland	182 850	+2,7	456 740	-1,3	1 706,0	2,5
darunter Nordrhein-Westfalen	31 786	-6,8	94 800	-14,8	35,4	3,0
Ausland	17 642	-0,3	39 284	-1,2	14,7	2,2
Europa	12 802	+0,8	28 589	+0,9	72,8	2,2
EU-Länder	10 434	-0,4	22 199	-0,5	56,5	2,1
Belgien	2 408	+22,7	5 961	+26,0	15,2	2,5
Dänemark	315	-10,8	519	-5,1	1,3	1,6
Finnland	90	+2,3	243	+27,2	0,6	2,7
Frankreich	1 111	-1,1	2 039	+1,5	5,2	1,8
Griechenland	93	+2,2	211	-18,8	0,5	2,3
Vereinigtes Königreich	2 111	-16,2	3 951	-24,0	10,1	1,9
Republik Irland	98	-43,4	166	-50,3	0,4	1,7
Italien	673	+9,1	1 395	+2,6	3,6	2,1
Luxemburg	111	+40,5	293	+136,3	0,7	2,6
Niederlande	2 381	+3,3	5 311	+7,8	13,5	2,2
Österreich	313	-21,9	705	-14,4	1,8	2,3
Portugal	29	-61,3	60	-85,3	0,2	2,1
Schweden	397	+26,8	606	+0,3	1,5	1,5
Spanien	304	-18,5	739	-7,7	1,9	2,4
Baltische Staaten	95	+30,1	167	-34,3	0,4	1,8
Island	15	-57,1	35	-23,9	0,1	2,3
Norwegen	136	+6,3	215	-26,9	0,5	1,6
Polen	471	-14,4	1 034	-28,8	2,6	2,2
Russland	204	-15,7	630	-6,9	1,6	3,1
Schweiz	449	+26,8	1 410	+96,9	3,6	3,1
Tschechische Republik	203	+3,6	454	-2,6	1,2	2,2
Türkei	125	-0,8	323	-15,7	0,8	2,6
Ungarn	150	+20,0	464	+66,9	1,2	3,1
Sonstige europäische Länder	520	+30,0	1 658	+14,5	4,2	3,2
Afrika	512	+271,0	1 205	+173,2	3,1	2,4
Republik Südafrika	42	-25,0	238	+46,9	0,6	5,7
Sonstige afrikanische Länder	470	+473,2	967	+246,6	2,5	2,1
Asien	2 035	-31,9	4 263	-31,9	10,9	2,1
Arabische Golfstaaten	166	+176,7	569	+89,0	1,4	3,4
Volksrepublik China und Hongkong	329	-29,1	619	-39,9	1,6	1,9
Israel	126	-55,2	455	-68,6	1,2	3,6
Japan	290	-	577	+6,9	1,5	2,0
Südkorea	61	-20,8	167	+87,6	0,4	2,7
Taiwan	55	+1,9	117	+15,8	0,3	2,1
Sonstige asiatische Länder	1 008	-42,8	1 759	-36,1	4,5	1,7
Amerika	1 158	+16,0	2 856	-4,2	7,3	2,5
Kanada	116	+23,4	253	+33,9	0,6	2,2
USA	774	+5,0	1 966	-1,9	5,0	2,5
Mittelamerika und Karibik	59	+34,1	148	-13,5	0,4	2,5
Brasilien	68	+23,6	148	-30,2	0,4	2,2
Sonstige südamerikanische Länder	141	+107,4	341	-15,4	0,9	2,4
Australien, Neuseeland und Ozeanien	122	+0,8	453	+19,5	1,2	3,7
Ohne Angabe	1 013	+35,6	1 918	+41,9	4,9	1,9

1) Veränderung gegenüber dem Vorjahresmonat in % – 2) Bei Übernachtungen von Gästen aus der Bundesrepublik Deutschland und dem Ausland: Anteil an allen Übernachtungen im Bundesgebiet; sonst: Anteil an allen Übernachtungen am Ausland zusammen. – 3) mittlere Aufenthaltsdauer in Tagen = Übernachtungen / Ankünfte

Noch: 2.4 Leistung der Beherbergungsstätten nach Reisegebieten und Herkunftsländern

September 2002

Reisegebiet Herkunftsland (ständiger Wohnsitz)	Ankünfte		Übernachtungen			Mittlere Aufenthalts- dauer ³⁾
	aller Gäste	Verän- derung ¹⁾	aller Gäste	Verän- derung ¹⁾	Anteil ²⁾	
Niederrhein	148 835	+1,7	296 391	-0,1	100	2,0
Bundesrepublik Deutschland	245 350	-0,9	473 126	-4,7	1 596,0	1,9
darunter Nordrhein-Westfalen	28 784	-29,0	63 861	-28,2	21,5	2,2
Ausland	26 160	+15,9	59 828	+23,4	20,2	2,3
Europa	21 347	+17,2	46 445	+24,8	77,6	2,2
EU-Länder	17 950	+18,8	38 645	+29,2	64,6	2,2
Belgien	970	-9,4	1 707	-6,1	2,9	1,8
Dänemark	1 006	+38,2	1 731	+45,7	2,9	1,7
Finnland	133	-18,4	257	-12,0	0,4	1,9
Frankreich	1 427	+14,8	2 374	+1,9	4,0	1,7
Griechenland	150	+2,7	424	+17,1	0,7	2,8
Vereinigtes Königreich	2 721	-3,1	6 665	+1,4	11,1	2,4
Republik Irland	92	+33,3	191	+52,8	0,3	2,1
Italien	1 006	-28,2	2 140	-38,8	3,6	2,1
Luxemburg	89	+1,1	135	+5,5	0,2	1,5
Niederlande	8 270	+54,6	18 260	+105,3	30,5	2,2
Österreich	868	+2,8	2 223	+13,5	3,7	2,6
Portugal	111	-34,7	273	-52,2	0,5	2,5
Schweden	370	-27,0	632	-26,0	1,1	1,7
Spanien	737	+41,2	1 633	+23,3	2,7	2,2
Baltische Staaten	71	+42,0	228	+36,5	0,4	3,2
Island	14	-77,4	17	-88,3	-	1,2
Norwegen	238	+41,7	363	+23,5	0,6	1,5
Polen	620	+15,9	1 439	+6,0	2,4	2,3
Russland	302	-3,2	926	-	1,5	3,1
Schweiz	951	+13,1	1 735	+7,0	2,9	1,8
Tschechische Republik	243	-2,0	602	+2,9	1,0	2,5
Türkei	541	+63,4	1 381	+53,6	2,3	2,6
Ungarn	107	-17,1	276	-	0,5	2,6
Sonstige europäische Länder	310	-28,2	833	-17,9	1,4	2,7
Afrika	318	+70,1	869	+76,6	1,5	2,7
Republik Südafrika	75	-25,0	203	-12,9	0,3	2,7
Sonstige afrikanische Länder	243	+179,3	666	+157,1	1,1	2,7
Asien	1 412	+1,7	4 595	+4,6	7,7	3,3
Arabische Golfstaaten	93	+19,2	265	-23,9	0,4	2,8
Volksrepublik China und Hongkong	283	-24,3	1 431	+14,9	2,4	5,1
Israel	119	+22,7	260	-19,5	0,4	2,2
Japan	407	+10,0	1 127	+14,1	1,9	2,8
Südkorea	129	+15,2	308	+6,2	0,5	2,4
Taiwan	82	+36,7	270	+24,4	0,5	3,3
Sonstige asiatische Länder	299	+0,7	934	-5,1	1,6	3,1
Amerika	1 420	+5,7	4 739	+26,1	7,9	3,3
Kanada	165	+19,6	716	+98,9	1,2	4,3
USA	1 104	+13,0	3 632	+29,9	6,1	3,3
Mittelamerika und Karibik	21	-47,5	68	-39,3	0,1	3,2
Brasilien	81	-34,7	203	-34,5	0,3	2,5
Sonstige südamerikanische Länder	49	-24,6	120	-33,3	0,2	2,4
Australien, Neuseeland und Ozeanien	147	+63,3	405	+59,4	0,7	2,8
Ohne Angabe	1 516	+13,0	2 775	+16,1	4,6	1,8

Anmerkungen siehe Seite 32

Noch: 2.4 Leistung der Beherbergungsstätten nach Reisegebieten und Herkunftsländern

September 2002

Reisegebiet Herkunftsland (ständiger Wohnsitz)	Ankünfte		Übernachtungen			Mittlere Aufenthalts- dauer ³⁾
	aller Gäste	Verän- derung ¹⁾	aller Gäste	Verän- derung ¹⁾	Anteil ²⁾	
Münsterland	119 691	-5,0	262 381	-2,4	100	2,2
Bundesrepublik Deutschland	218 690	-5,7	482 964	-3,0	1 841,0	2,2
darunter Nordrhein-Westfalen	38 730	-19,9	97 621	-15,6	37,2	2,5
Ausland	10 346	+3,4	20 899	+5,7	8,0	2,0
Europa	8 047	+1,1	15 595	+2,9	74,6	1,9
EU-Länder	6 274	+0,5	11 097	+4,6	53,1	1,8
Belgien	466	+18,6	795	+23,3	3,8	1,7
Dänemark	939	-11,3	1 193	-9,7	5,7	1,3
Finnland	152	+34,5	316	-4,5	1,5	2,1
Frankreich	483	-8,5	877	-7,4	4,2	1,8
Griechenland	95	+102,1	235	+213,3	1,1	2,5
Vereinigtes Königreich	864	-4,3	1 554	-4,0	7,4	1,8
Republik Irland	31	-18,4	66	-10,8	0,3	2,1
Italien	423	+26,3	781	+29,7	3,7	1,8
Luxemburg	103	+98,1	174	+104,7	0,8	1,7
Niederlande	1 699	-1,7	3 239	+6,4	15,5	1,9
Österreich	288	+17,1	566	+17,9	2,7	2,0
Portugal	50	-46,8	101	-51,2	0,5	2,0
Schweden	435	-14,4	558	-21,7	2,7	1,3
Spanien	246	+23,6	642	+39,3	3,1	2,6
Baltische Staaten	54	+25,6	124	+4,2	0,6	2,3
Island	12	-7,7	26	-63,9	0,1	2,2
Norwegen	169	+34,1	287	+26,4	1,4	1,7
Polen	404	-7,1	1 300	+3,8	6,2	3,2
Russland	223	+46,7	598	+11,8	2,9	2,7
Schweiz	453	+24,8	879	+25,2	4,2	1,9
Tschechische Republik	114	-41,2	356	-33,3	1,7	3,1
Türkei	89	+50,8	199	+128,7	1,0	2,2
Ungarn	61	-43,5	193	-35,9	0,9	3,2
Sonstige europäische Länder	194	-13,8	536	-25,5	2,6	2,8
Afrika	43	+38,7	161	-39,9	0,8	3,7
Republik Südafrika	14	+27,3	57	+235,3	0,3	4,1
Sonstige afrikanische Länder	29	+45,0	104	-58,6	0,5	3,6
Asien	698	+135,0	1 723	+89,3	8,2	2,5
Arabische Golfstaaten	201	+570,0	236	+242,0	1,1	1,2
Volksrepublik China und Hongkong	85	+14,9	317	+7,1	1,5	3,7
Israel	38	+31,0	94	-3,1	0,4	2,5
Japan	266	+123,5	679	+116,9	3,2	2,6
Südkorea	29	+16,0	103	+63,5	0,5	3,6
Taiwan	5	+66,7	9	+125,0	-	1,8
Sonstige asiatische Länder	74	+335,3	285	+319,1	1,4	3,9
Amerika	692	+16,9	1 848	+23,5	8,8	2,7
Kanada	101	+29,5	223	+39,4	1,1	2,2
USA	508	+21,2	1 319	+24,9	6,3	2,6
Mittelamerika und Karibik	11	-21,4	110	+423,8	0,5	10,0
Brasilien	53	+6,0	154	+6,2	0,7	2,9
Sonstige südamerikanische Länder	19	-38,7	42	-63,2	0,2	2,2
Australien, Neuseeland und Ozeanien	80	+2,6	233	+11,0	1,1	2,9
Ohne Angabe	786	-24,6	1 339	-23,1	6,4	1,7

Anmerkungen siehe Seite 32

Noch: 2.4 Leistung der Beherbergungsstätten nach Reisegebieten und Herkunftsländern

September 2002

Reisegebiet Herkunftsland (ständiger Wohnsitz)	Ankünfte		Übernachtungen			Mittlere Aufenthalts- dauer ³⁾
	aller Gäste	Verän- derung ¹⁾	aller Gäste	Verän- derung ¹⁾	Anteil ²⁾	
Teutoburger Wald	161 833	-4,8	624 546	-6,0	100	3,9
Bundesrepublik Deutschland	293 820	-4,9	1 178 972	-5,3	1 888,0	4,0
darunter Nordrhein-Westfalen	47 060	-11,5	267 835	-9,2	42,9	5,7
Ausland	14 923	-2,9	35 060	-16,0	5,6	2,3
Europa	12 085	-0,2	28 669	-14,6	81,8	2,4
EU-Länder	8 975	-2,5	20 670	-12,8	59,0	2,3
Belgien	830	-11,1	1 358	-15,1	3,9	1,6
Dänemark	825	-8,2	2 000	-2,0	5,7	2,4
Finnland	78	-24,3	167	-23,7	0,5	2,1
Frankreich	875	-11,4	1 573	-15,4	4,5	1,8
Griechenland	84	-2,3	217	-11,4	0,6	2,6
Vereinigtes Königreich	1 505	+23,9	3 436	+20,2	9,8	2,3
Republik Irland	50	-9,1	130	-3,0	0,4	2,6
Italien	743	-18,7	1 649	-32,2	4,7	2,2
Luxemburg	60	+50,0	92	+7,0	0,3	1,5
Niederlande	2 299	-6,5	6 071	-22,0	17,3	2,6
Österreich	687	+7,7	1 801	-6,5	5,1	2,6
Portugal	107	-15,1	564	-35,5	1,6	5,3
Schweden	537	+25,5	910	+25,3	2,6	1,7
Spanien	295	-7,8	702	-22,9	2,0	2,4
Baltische Staaten	132	+28,2	295	+48,2	0,8	2,2
Island	56	+229,4	121	+536,8	0,3	2,2
Norwegen	170	+4,3	273	-5,2	0,8	1,6
Polen	640	-19,6	1 715	-41,7	4,9	2,7
Russland	384	+19,3	771	-24,3	2,2	2,0
Schweiz	598	-21,5	1 124	-13,5	3,2	1,9
Tschechische Republik	508	+88,8	1 690	-24,6	4,8	3,3
Türkei	171	+35,7	428	+74,7	1,2	2,5
Ungarn	170	+61,9	419	+106,4	1,2	2,5
Sonstige europäische Länder	281	+17,6	1 163	-18,5	3,3	4,1
Afrika	71	-10,1	210	+14,8	0,6	3,0
Republik Südafrika	23	-20,7	83	+23,9	0,2	3,6
Sonstige afrikanische Länder	48	-4,0	127	+9,5	0,4	2,6
Asien	612	-23,4	1 927	-13,5	5,5	3,1
Arabische Golfstaaten	41	+86,4	172	+186,7	0,5	4,2
Volksrepublik China und Hongkong	136	-24,0	385	-7,2	1,1	2,8
Israel	38	-11,6	106	-52,7	0,3	2,8
Japan	175	-10,3	512	+6,9	1,5	2,9
Südkorea	48	-58,6	172	-40,5	0,5	3,6
Taiwan	42	-52,3	180	-5,8	0,5	4,3
Sonstige asiatische Länder	132	-15,4	400	-29,7	1,1	3,0
Amerika	901	+27,4	2 266	+22,6	6,5	2,5
Kanada	170	+68,3	309	+50,0	0,9	1,8
USA	651	+27,4	1 701	+34,3	4,9	2,6
Mittelamerika und Karibik	19	-47,2	50	-69,1	0,1	2,6
Brasilien	37	+32,1	148	+16,5	0,4	4,0
Sonstige südamerikanische Länder	24	-22,6	58	-33,3	0,2	2,4
Australien, Neuseeland und Ozeanien	86	-21,8	212	-35,0	0,6	2,5
Ohne Angabe	1 168	-25,7	1 776	-50,3	5,1	1,5

Anmerkungen siehe Seite 32

Noch: 2.4 Leistung der Beherbergungsstätten nach Reisegebieten und Herkunftsländern

September 2002

Reisegebiet Herkunftsland (ständiger Wohnsitz)	Ankünfte		Übernachtungen			Mittlere Aufenthalts- dauer ³⁾
	aller Gäste	Verän- derung ¹⁾	aller Gäste	Verän- derung ¹⁾	Anteil ²⁾	
Sauerland	165 193	+2,5	574 103	-1,9	100	3,5
Bundesrepublik Deutschland	294 752	+1,4	1 029 172	-2,3	1 793,0	3,5
darunter Nordrhein-Westfalen	63 233	-9,9	257 883	-12,5	44,9	4,1
Ausland	17 817	+13,0	59 517	+1,2	10,4	3,3
Europa	16 807	+14,0	57 078	+2,6	95,9	3,4
EU-Länder	15 451	+12,7	51 350	+0,7	86,3	3,3
Belgien	1 065	+32,1	2 860	+15,3	4,8	2,7
Dänemark	226	+52,7	498	+111,9	0,8	2,2
Finnland	75	+47,1	122	+43,5	0,2	1,6
Frankreich	387	+7,2	722	-19,8	1,2	1,9
Griechenland	13	-	32	-20,0	0,1	2,5
Vereinigtes Königreich	428	+24,8	1 760	+19,9	3,0	4,1
Republik Irland	43	-21,8	101	-10,6	0,2	2,3
Italien	392	+38,0	805	+19,6	1,4	2,1
Luxemburg	44	-38,0	181	-36,3	0,3	4,1
Niederlande	12 107	+9,2	42 587	-1,4	71,6	3,5
Österreich	284	+23,5	875	+3,7	1,5	3,1
Portugal	58	+100,0	104	-38,8	0,2	1,8
Schweden	127	-3,8	246	+15,5	0,4	1,9
Spanien	202	+88,8	457	+51,8	0,8	2,3
Baltische Staaten	39	+550,0	80	+788,9	0,1	2,1
Island	28	x	44	x	0,1	1,6
Norwegen	57	+26,7	121	+45,8	0,2	2,1
Polen	329	+16,7	2 644	+15,3	4,4	8,0
Russland	228	+45,2	695	+104,4	1,2	3,0
Schweiz	266	+11,8	824	+11,8	1,4	3,1
Tschechische Republik	276	+46,0	1 013	+59,0	1,7	3,7
Türkei	16	-27,3	37	-2,6	0,1	2,3
Ungarn	87	+70,6	199	-30,9	0,3	2,3
Sonstige europäische Länder	30	-28,6	71	-67,4	0,1	2,4
Afrika	27	-12,9	134	+24,1	0,2	5,0
Republik Südafrika	16	-33,3	70	-21,3	0,1	4,4
Sonstige afrikanische Länder	11	+57,1	64	+236,8	0,1	5,8
Asien	238	+40,0	577	-20,6	1,0	2,4
Arabische Golfstaaten	3	+100,0	5	+100,0	-	1,7
Volksrepublik China und Hongkong	59	-16,9	178	-63,9	0,3	3,0
Israel	9	+28,6	25	+78,6	-	2,8
Japan	76	+76,7	158	+92,7	0,3	2,1
Südkorea	25	+31,6	46	-41,8	0,1	1,8
Taiwan	9	-35,7	17	+21,4	-	1,9
Sonstige asiatische Länder	57	+256,3	148	+228,9	0,2	2,6
Amerika	332	-9,5	955	-33,6	1,6	2,9
Kanada	59	+25,5	219	-12,0	0,4	3,7
USA	216	-15,0	577	-41,4	1,0	2,7
Mittelamerika und Karibik	1	-92,3	3	-80,0	-	3,0
Brasilien	34	-27,7	91	-49,7	0,2	2,7
Sonstige südamerikanische Länder	22	+266,7	65	+622,2	0,1	3,0
Australien, Neuseeland und Ozeanien	77	+250,0	193	+319,6	0,3	2,5
Ohne Angabe	336	-22,6	580	-29,7	1,0	1,7

Anmerkungen siehe Seite 32

Noch: 2.4 Leistung der Beherbergungsstätten nach Reisegebieten und Herkunftsländern

September 2002

Reisegebiet Herkunftsland (ständiger Wohnsitz)	Ankünfte		Übernachtungen			Mittlere Aufenthalts- dauer ³⁾
	aller Gäste	Verän- derung ¹⁾	aller Gäste	Verän- derung ¹⁾	Anteil ²⁾	
Siegerland-Wittgenstein	20 847	-0,1	92 772	-5,3	100	4,5
Bundesrepublik Deutschland	36 982	-2,6	176 820	-5,5	1 906,0	4,8
darunter Nordrhein-Westfalen	7 757	-6,0	54 030	-2,5	58,2	7,0
Ausland	2 356	+24,2	4 362	-1,7	4,7	1,9
Europa	1 672	+9,0	2 887	-14,8	66,2	1,7
EU-Länder	1 301	+8,4	2 137	-18,6	49,0	1,6
Belgien	134	+36,7	243	+27,9	5,6	1,8
Dänemark	150	-19,8	275	-29,7	6,3	1,8
Finnland	43	+230,8	46	+91,7	1,1	1,1
Frankreich	112	-1,8	205	+13,3	4,7	1,8
Griechenland	5	+25,0	6	-	0,1	1,2
Vereinigtes Königreich	157	+89,2	210	+28,8	4,8	1,3
Republik Irland	2	-33,3	4	-	0,1	2,0
Italien	121	+44,0	159	-16,8	3,6	1,3
Luxemburg	8	+33,3	10	+66,7	0,2	1,3
Niederlande	372	-15,6	675	-39,4	15,5	1,8
Österreich	97	+34,7	117	-20,4	2,7	1,2
Portugal	4	-71,4	8	-84,6	0,2	2,0
Schweden	32	-33,3	61	-22,8	1,4	1,9
Spanien	64	+93,9	118	+51,3	2,7	1,8
Baltische Staaten	8	+33,3	9	+50,0	0,2	1,1
Island	2	+100,0	9	+350,0	0,2	4,5
Norwegen	7	-	8	-20,0	0,2	1,1
Polen	57	-24,0	82	-46,1	1,9	1,4
Russland	56	-13,8	159	-30,0	3,6	2,8
Schweiz	108	+56,5	172	+38,7	3,9	1,6
Tschechische Republik	42	+61,5	71	-1,4	1,6	1,7
Türkei	6	-72,7	6	-88,0	0,1	1,0
Ungarn	17	-48,5	33	-46,8	0,8	1,9
Sonstige europäische Länder	68	+126,7	201	+246,6	4,6	3,0
Afrika	14	-6,7	21	-8,7	0,5	1,5
Republik Südafrika	6	+200,0	12	+500,0	0,3	2,0
Sonstige afrikanische Länder	8	-38,5	9	-57,1	0,2	1,1
Asien	252	+37,0	687	+1,3	15,7	2,7
Arabische Golfstaaten	3	-25,0	3	-50,0	0,1	1,0
Volksrepublik China und Hongkong	105	+61,5	438	+50,5	10,0	4,2
Israel	29	+383,3	36	+300,0	0,8	1,2
Japan	35	-	61	-15,3	1,4	1,7
Südkorea	26	-7,1	30	-30,2	0,7	1,2
Taiwan	1	-80,0	1	-91,7	-	1,0
Sonstige asiatische Länder	53	+29,3	118	-51,8	2,7	2,2
Amerika	130	-10,3	248	-22,0	5,7	1,9
Kanada	17	-45,2	29	-46,3	0,7	1,7
USA	107	+13,8	212	-4,5	4,9	2,0
Mittelamerika und Karibik	3	+50,0	3	-40,0	0,1	1,0
Brasilien	3	-78,6	4	-85,2	0,1	1,3
Sonstige südamerikanische Länder	-	-100,0	-	-100,0	-	-
Australien, Neuseeland und Ozeanien	4	+300,0	5	+150,0	0,1	1,3
Ohne Angabe	284	x	514	x	11,8	1,8

Anmerkungen siehe Seite 32

Noch: 2.4 Leistung der Beherbergungsstätten nach Reisegebieten und Herkunftsländern

September 2002

Reisegebiet Herkunftsland (ständiger Wohnsitz)	Ankünfte		Übernachtungen			Mittlere Aufenthalts- dauer ³⁾
	aller Gäste	Verän- derung ¹⁾	aller Gäste	Verän- derung ¹⁾	Anteil ²⁾	
Bergisches Land	128 093	-4,2	291 083	-5,0	100	2,3
Bundesrepublik Deutschland	219 026	-6,1	503 024	-6,0	1 728,0	2,3
darunter Nordrhein-Westfalen	35 665	-5,2	104 836	-8,4	36,0	2,9
Ausland	18 580	+8,0	39 571	+1,9	13,6	2,1
Europa	14 301	+3,2	28 881	-5,1	73,0	2,0
EU-Länder	11 191	+7,2	22 013	-1,7	55,6	2,0
Belgien	929	+9,8	1 784	+15,0	4,5	1,9
Dänemark	705	-13,6	1 212	-28,1	3,1	1,7
Finnland	167	-40,4	336	-51,6	0,8	2,0
Frankreich	1 677	+3,9	2 827	-11,8	7,1	1,7
Griechenland	132	+18,9	457	+53,4	1,2	3,5
Vereinigtes Königreich	2 374	+26,1	4 762	+16,8	12,0	2,0
Republik Irland	119	+83,1	289	+9,1	0,7	2,4
Italien	1 288	-6,1	2 792	-19,5	7,1	2,2
Luxemburg	142	+111,9	248	+119,5	0,6	1,7
Niederlande	1 751	+17,8	3 565	+15,9	9,0	2,0
Österreich	642	-4,0	1 337	-1,5	3,4	2,1
Portugal	142	+12,7	318	-39,0	0,8	2,2
Schweden	607	+6,3	1 043	-8,4	2,6	1,7
Spanien	516	-4,1	1 043	+10,1	2,6	2,0
Baltische Staaten	94	-4,1	234	-34,8	0,6	2,5
Island	20	-	37	-47,1	0,1	1,9
Norwegen	216	+19,3	343	+1,8	0,9	1,6
Polen	516	-10,6	1 309	-14,4	3,3	2,5
Russland	357	+22,7	898	+2,7	2,3	2,5
Schweiz	796	-15,8	1 653	+2,9	4,2	2,1
Tschechische Republik	340	-2,6	680	-26,6	1,7	2,0
Türkei	201	-6,9	656	+39,3	1,7	3,3
Ungarn	271	-21,2	486	-24,7	1,2	1,8
Sonstige europäische Länder	299	-24,5	572	-53,4	1,4	1,9
Afrika	312	+110,8	768	+108,1	1,9	2,5
Republik Südafrika	27	-53,4	100	-48,2	0,3	3,7
Sonstige afrikanische Länder	285	+216,7	668	+279,5	1,7	2,3
Asien	1 494	+32,4	4 103	+35,5	10,4	2,7
Arabische Golfstaaten	62	-20,5	307	+44,1	0,8	5,0
Volksrepublik China und Hongkong	376	+62,8	1 196	+58,0	3,0	3,2
Israel	129	+22,9	318	+20,9	0,8	2,5
Japan	394	+51,0	883	+33,4	2,2	2,2
Südkorea	40	-56,0	169	-29,3	0,4	4,2
Taiwan	88	+14,3	166	-5,1	0,4	1,9
Sonstige asiatische Länder	405	+42,1	1 064	+48,0	2,7	2,6
Amerika	2 069	+38,2	4 826	+29,6	12,2	2,3
Kanada	136	-6,8	339	-2,0	0,9	2,5
USA	1 661	+54,7	3 726	+32,0	9,4	2,2
Mittelamerika und Karibik	61	-11,6	167	+40,3	0,4	2,7
Brasilien	85	+26,9	283	+105,1	0,7	3,3
Sonstige südamerikanische Länder	126	-10,6	311	+3,7	0,8	2,5
Australien, Neuseeland und Ozeanien	85	-8,6	244	-14,7	0,6	2,9
Ohne Angabe	319	-33,0	749	-23,4	1,9	2,3

Anmerkungen siehe Seite 32

Noch: 2.4 Leistung der Beherbergungsstätten nach Reisegebieten und Herkunftsländern

September 2002

Reisegebiet Herkunftsland (ständiger Wohnsitz)	Ankünfte		Übernachtungen			Mittlere Aufenthalts- dauer ³⁾
	aller Gäste	Verän- derung ¹⁾	aller Gäste	Verän- derung ¹⁾	Anteil ²⁾	
Bonn und Rhein-Sieg-Kreis	93 534	-10,3	202 437	-7,6	100	2,2
Bundesrepublik Deutschland	160 346	-12,5	336 154	-9,9	1 661,0	2,1
darunter Nordrhein-Westfalen	12 845	-32,6	30 473	-35,4	15,1	2,4
Ausland	13 361	+5,3	34 360	+5,8	17,0	2,6
Europa	9 057	+9,4	20 187	+6,9	58,8	2,2
EU-Länder	6 853	+9,0	14 805	+6,6	43,1	2,2
Belgien	689	+21,5	1 413	+26,3	4,1	2,1
Dänemark	213	+47,9	517	+46,9	1,5	2,4
Finnland	74	-26,7	152	-22,4	0,4	2,1
Frankreich	990	+19,6	1 946	+2,6	5,7	2,0
Griechenland	120	-62,0	720	+60,0	2,1	6,0
Vereinigtes Königreich	1 647	+18,3	3 228	-3,5	9,4	2,0
Republik Irland	54	+5,9	178	+17,9	0,5	3,3
Italien	702	+0,1	1 660	-6,6	4,8	2,4
Luxemburg	108	+27,1	198	+20,0	0,6	1,8
Niederlande	1 044	-4,4	2 089	-1,6	6,1	2,0
Österreich	478	+24,2	1 059	+14,4	3,1	2,2
Portugal	62	-3,1	190	-19,1	0,6	3,1
Schweden	171	-5,0	379	-6,2	1,1	2,2
Spanien	501	+31,5	1 076	+43,3	3,1	2,1
Baltische Staaten	70	+25,0	195	-16,3	0,6	2,8
Island	4	-55,6	8	-60,0	-	2,0
Norwegen	135	+64,6	287	+10,0	0,8	2,1
Polen	251	+36,4	719	+32,9	2,1	2,9
Russland	164	-34,4	722	+13,5	2,1	4,4
Schweiz	611	-3,0	1 150	+1,7	3,3	1,9
Tschechische Republik	238	+36,0	499	+27,0	1,5	2,1
Türkei	105	+40,0	283	+9,7	0,8	2,7
Ungarn	122	+8,9	299	+2,0	0,9	2,5
Sonstige europäische Länder	504	+19,7	1 220	-0,2	3,6	2,4
Afrika	345	+5,2	2 258	+69,1	6,6	6,5
Republik Südafrika	77	+35,1	275	+39,6	0,8	3,6
Sonstige afrikanische Länder	268	-1,1	1 983	+74,3	5,8	7,4
Asien	1 771	+0,1	5 546	-9,2	16,1	3,1
Arabische Golfstaaten	255	+1,2	1 492	-13,4	4,3	5,9
Volksrepublik China und Hongkong	417	+23,7	877	-3,8	2,6	2,1
Israel	90	+13,9	215	+23,6	0,6	2,4
Japan	461	-27,2	1 209	+10,9	3,5	2,6
Südkorea	33	-15,4	78	-46,2	0,2	2,4
Taiwan	49	-44,9	189	+8,0	0,6	3,9
Sonstige asiatische Länder	466	+36,7	1 486	-21,3	4,3	3,2
Amerika	1 504	+27,0	4 338	+27,9	12,6	2,9
Kanada	156	+27,9	480	+7,6	1,4	3,1
USA	959	+30,1	2 619	+17,2	7,6	2,7
Mittelamerika und Karibik	80	-44,1	281	+8,9	0,8	3,5
Brasilien	59	-13,2	226	+15,3	0,7	3,8
Sonstige südamerikanische Länder	250	+119,3	732	+184,8	2,1	2,9
Australien, Neuseeland und Ozeanien	96	-30,4	287	-24,3	0,8	3,0
Ohne Angabe	588	-40,2	1 744	-27,2	5,1	3,0

Anmerkungen siehe Seite 32

Noch: 2.4 Leistung der Beherbergungsstätten nach Reisegebieten und Herkunftsländern

September 2002

Reisegebiet Herkunftsland (ständiger Wohnsitz)	Ankünfte		Übernachtungen			Mittlere Aufenthalts- dauer ³⁾
	aller Gäste	Verän- derung ¹⁾	aller Gäste	Verän- derung ¹⁾	Anteil ²⁾	
Köln	162 624	-0,8	321 591	+4,6	100	2,0
Bundesrepublik Deutschland	217 984	-5,1	394 016	-4,9	1 225,0	1,8
darunter Nordrhein-Westfalen	11 138	+27,9	18 914	+20,4	5,9	1,7
Ausland	53 632	+9,1	124 583	+24,2	38,7	2,3
Europa	36 355	+6,5	80 663	+19,7	64,7	2,2
EU-Länder	29 908	+6,6	64 836	+18,8	52,0	2,2
Belgien	1 729	+15,7	3 072	+18,7	2,5	1,8
Dänemark	1 024	-2,0	2 439	+18,9	2,0	2,4
Finnland	543	+7,7	1 717	+42,6	1,4	3,2
Frankreich	3 000	+15,2	6 433	+37,0	5,2	2,1
Griechenland	390	+33,1	1 096	+40,7	0,9	2,8
Vereinigtes Königreich	10 560	+3,1	19 417	+7,6	15,6	1,8
Republik Irland	418	+34,4	925	+18,0	0,7	2,2
Italien	2 985	-10,9	8 460	+9,5	6,8	2,8
Luxemburg	268	+6,3	409	+15,9	0,3	1,5
Niederlande	3 913	+27,2	8 233	+48,0	6,6	2,1
Österreich	1 655	+20,1	3 599	+18,0	2,9	2,2
Portugal	448	+11,2	1 044	+2,7	0,8	2,3
Schweden	948	+5,0	2 744	+39,1	2,2	2,9
Spanien	2 027	-8,4	5 248	+10,8	4,2	2,6
Baltische Staaten	189	+9,2	568	+53,9	0,5	3,0
Island	122	+10,9	227	+12,4	0,2	1,9
Norwegen	442	-17,7	1 239	-4,8	1,0	2,8
Polen	441	-13,5	1 006	-19,1	0,8	2,3
Russland	847	+20,1	2 826	+45,2	2,3	3,3
Schweiz	2 451	+4,2	4 901	+13,1	3,9	2,0
Tschechische Republik	490	+48,5	1 172	+58,8	0,9	2,4
Türkei	499	-11,4	1 339	+27,3	1,1	2,7
Ungarn	301	+84,7	942	+134,9	0,8	3,1
Sonstige europäische Länder	665	+6,6	1 607	+31,6	1,3	2,4
Afrika	637	+56,5	1 798	+42,5	1,4	2,8
Republik Südafrika	173	+17,7	533	+22,5	0,4	3,1
Sonstige afrikanische Länder	464	+78,5	1 265	+53,0	1,0	2,7
Asien	6 446	+20,5	18 911	+47,6	15,2	2,9
Arabische Golfstaaten	397	-33,2	1 360	+15,2	1,1	3,4
Volksrepublik China und Hongkong	1 361	+42,7	3 294	+79,3	2,6	2,4
Israel	344	+0,9	978	+16,7	0,8	2,8
Japan	2 306	+38,4	5 228	+63,6	4,2	2,3
Südkorea	134	-46,8	306	-28,7	0,2	2,3
Taiwan	666	+20,2	3 148	+36,4	2,5	4,7
Sonstige asiatische Länder	1 238	+25,2	4 597	+52,2	3,7	3,7
Amerika	8 071	+22,6	18 634	+37,5	15,0	2,3
Kanada	630	+24,8	1 585	+54,9	1,3	2,5
USA	6 457	+27,4	14 524	+40,0	11,7	2,2
Mittelamerika und Karibik	343	+52,4	650	+51,5	0,5	1,9
Brasilien	216	-37,0	575	-13,8	0,5	2,7
Sonstige südamerikanische Länder	425	-3,8	1 300	+22,9	1,0	3,1
Australien, Neuseeland und Ozeanien	776	+44,8	2 059	+84,5	1,7	2,7
Ohne Angabe	1 347	-37,5	2 518	-39,5	2,0	1,9

Anmerkungen siehe Seite 32

Noch: 2.4 Leistung der Beherbergungsstätten nach Reisegebieten und Herkunftsländern

September 2002

Reisegebiet Herkunftsland (ständiger Wohnsitz)	Ankünfte		Übernachtungen			Mittlere Aufenthalts- dauer ³⁾
	aller Gäste	Verän- derung ¹⁾	aller Gäste	Verän- derung ¹⁾	Anteil ²⁾	
Düsseldorf	122 503	-1,8	230 832	-6,1	100	1,9
Bundesrepublik Deutschland	159 884	-1,1	276 946	-7,0	1 200,0	1,7
darunter Nordrhein-Westfalen	6 529	-30,4	11 125	-31,8	4,8	1,7
Ausland	42 561	-3,3	92 359	-4,6	40,0	2,2
Europa	28 302	-5,6	57 687	-9,5	62,5	2,0
EU-Länder	22 885	-8,6	44 899	-14,2	48,6	2,0
Belgien	852	-1,5	1 432	-11,8	1,6	1,7
Dänemark	563	-18,5	1 194	-20,4	1,3	2,1
Finnland	567	-42,8	1 213	-42,1	1,3	2,1
Frankreich	2 058	-13,9	3 781	-9,0	4,1	1,8
Griechenland	683	-3,4	1 668	-8,1	1,8	2,4
Vereinigtes Königreich	6 154	+2,1	10 238	-11,5	11,1	1,7
Republik Irland	361	+38,8	721	+12,7	0,8	2,0
Italien	3 226	-20,6	7 516	-26,0	8,1	2,3
Luxemburg	233	-11,7	334	-18,1	0,4	1,4
Niederlande	2 554	+5,0	4 479	+1,5	4,8	1,8
Österreich	1 427	-13,1	3 221	-10,6	3,5	2,3
Portugal	423	-22,8	1 202	-19,8	1,3	2,8
Schweden	1 209	-21,1	2 444	-16,4	2,6	2,0
Spanien	2 575	-2,1	5 456	-8,3	5,9	2,1
Baltische Staaten	146	+92,1	441	+57,5	0,5	3,0
Island	96	+4,3	344	+19,9	0,4	3,6
Norwegen	457	-24,7	1 052	-22,1	1,1	2,3
Polen	337	+7,7	912	+47,6	1,0	2,7
Russland	628	-16,7	1 679	-25,0	1,8	2,7
Schweiz	1 960	+15,9	3 689	+19,8	4,0	1,9
Tschechische Republik	225	-	551	+12,4	0,6	2,4
Türkei	513	+39,0	1 375	+57,9	1,5	2,7
Ungarn	187	-3,6	496	+7,4	0,5	2,7
Sonstige europäische Länder	868	+42,1	2 249	+29,0	2,4	2,6
Afrika	470	-20,2	1 462	-23,0	1,6	3,1
Republik Südafrika	120	-32,2	308	-42,2	0,3	2,6
Sonstige afrikanische Länder	350	-15,0	1 154	-15,5	1,2	3,3
Asien	7 883	+8,0	19 848	+10,1	21,5	2,5
Arabische Golfstaaten	835	-20,9	1 948	-23,0	2,1	2,3
Volksrepublik China und Hongkong	605	-4,9	1 953	+1,8	2,1	3,2
Israel	464	+23,4	1 312	-21,8	1,4	2,8
Japan	4 221	+6,1	9 558	+12,9	10,3	2,3
Südkorea	296	+112,9	634	+63,8	0,7	2,1
Taiwan	371	+75,0	1 378	+162,0	1,5	3,7
Sonstige asiatische Länder	1 091	+20,7	3 065	+21,2	3,3	2,8
Amerika	4 740	+6,1	10 769	+14,5	11,7	2,3
Kanada	378	-3,1	864	-3,9	0,9	2,3
USA	3 605	+4,5	7 974	+16,4	8,6	2,2
Mittelamerika und Karibik	286	+52,9	539	+33,7	0,6	1,9
Brasilien	245	+3,8	815	+10,4	0,9	3,3
Sonstige südamerikanische Länder	226	+10,2	577	+12,0	0,6	2,6
Australien, Neuseeland und Ozeanien	364	-11,4	905	-21,9	1,0	2,5
Ohne Angabe	802	-37,0	1 688	-34,0	1,8	2,1

Anmerkungen siehe Seite 32

Noch: 2.4 Leistung der Beherbergungsstätten nach Reisegebieten und Herkunftsländern

September 2002

Reisegebiet Herkunftsland (ständiger Wohnsitz)	Ankünfte		Übernachtungen			Mittlere Aufenthalts- dauer ³⁾
	aller Gäste	Verän- derung ¹⁾	aller Gäste	Verän- derung ¹⁾	Anteil ²⁾	
Ruhrgebiet	186 795	-7,5	366 284	-10,8	100	2,0
Bundesrepublik Deutschland	322 962	-8,4	622 500	-11,4	1 700,0	1,9
darunter Nordrhein-Westfalen	31 643	-24,9	81 302	-23,2	22,2	2,6
Ausland	25 314	-1,3	55 034	-7,2	15,0	2,2
Europa	19 938	-7,4	39 593	-14,8	71,9	2,0
EU-Länder	14 248	-11,8	27 861	-17,6	50,6	2,0
Belgien	1 047	-6,6	1 728	-3,0	3,1	1,7
Dänemark	665	-31,9	1 056	-39,4	1,9	1,6
Finnland	352	-36,7	841	-36,9	1,5	2,4
Frankreich	1 489	-3,2	2 965	+3,4	5,4	2,0
Griechenland	282	+7,2	603	-3,7	1,1	2,1
Vereinigtes Königreich	2 683	+7,9	5 736	+4,4	10,4	2,1
Republik Irland	117	+34,5	479	+157,5	0,9	4,1
Italien	1 251	-35,3	2 834	-45,0	5,1	2,3
Luxemburg	94	-51,0	153	-46,5	0,3	1,6
Niederlande	2 768	+0,7	4 687	-7,2	8,5	1,7
Österreich	1 211	-5,8	2 552	-24,4	4,6	2,1
Portugal	159	-12,2	340	-21,5	0,6	2,1
Schweden	1 423	-32,0	2 114	-43,2	3,8	1,5
Spanien	707	+0,9	1 773	+1,2	3,2	2,5
Baltische Staaten	147	-18,3	423	+17,2	0,8	2,9
Island	34	-15,0	46	-66,9	0,1	1,4
Norwegen	332	-20,2	552	-45,1	1,0	1,7
Polen	1 266	+40,0	2 367	+33,0	4,3	1,9
Russland	546	-21,7	1 705	-36,3	3,1	3,1
Schweiz	1 215	-2,0	2 645	+3,2	4,8	2,2
Tschechische Republik	436	+10,9	841	-5,2	1,5	1,9
Türkei	564	+12,4	1 227	+30,1	2,2	2,2
Ungarn	289	+42,4	491	+7,4	0,9	1,7
Sonstige europäische Länder	861	+7,8	1 435	-22,1	2,6	1,7
Afrika	289	+13,8	913	+32,9	1,7	3,2
Republik Südafrika	88	+18,9	228	+1,8	0,4	2,6
Sonstige afrikanische Länder	201	+11,7	685	+47,9	1,2	3,4
Asien	1 754	+11,6	5 283	-0,8	9,6	3,0
Arabische Golfstaaten	123	+19,4	445	+18,4	0,8	3,6
Volksrepublik China und Hongkong	488	+21,1	1 675	+40,6	3,0	3,4
Israel	146	-	470	-32,0	0,9	3,2
Japan	364	+8,7	1 167	+13,2	2,1	3,2
Südkorea	132	+83,3	239	+28,5	0,4	1,8
Taiwan	47	-24,2	181	-27,9	0,3	3,9
Sonstige asiatische Länder	454	+0,9	1 106	-30,9	2,0	2,4
Amerika	1 987	+35,6	5 820	+16,3	10,6	2,9
Kanada	189	+61,5	534	+81,0	1,0	2,8
USA	1 545	+44,0	4 556	+22,3	8,3	2,9
Mittelamerika und Karibik	44	-	114	-32,9	0,2	2,6
Brasilien	113	-1,7	347	-17,0	0,6	3,1
Sonstige südamerikanische Länder	96	-17,2	269	-32,4	0,5	2,8
Australien, Neuseeland und Ozeanien	146	-5,2	621	+47,5	1,1	4,3
Ohne Angabe	1 200	+78,0	2 804	+99,6	5,1	2,3

Anmerkungen siehe Seite 32

Noch: 2.4 Leistung der Beherbergungsstätten nach Reisegebieten und Herkunftsländern

September 2002

Reisegebiet Herkunftsland (ständiger Wohnsitz)	Ankünfte		Übernachtungen			Mittlere Aufenthalts- dauer ³⁾
	aller Gäste	Verän- derung ¹⁾	aller Gäste	Verän- derung ¹⁾	Anteil ²⁾	
Nordrhein-Westfalen	1 419 015	-2,8	3 530 074	-3,9	100	2,5
Bundesrepublik Deutschland	2 352 646	-4,2	5 930 434	-5,4	1 680,0	2,5
darunter Nordrhein-Westfalen	315 170	-15,2	1 082 680	-14,1	30,7	3,4
Ausland	242 692	+4,6	564 857	+4,5	16,0	2,3
Europa	180 713	+3,2	406 274	+1,5	71,9	2,2
EU-Länder	145 470	+2,5	320 512	+1,0	56,7	2,2
Belgien	11 119	+9,5	22 353	+11,1	4,0	2,0
Dänemark	6 631	-5,9	12 634	-3,2	2,2	1,9
Finnland	2 274	-23,3	5 410	-18,8	1,0	2,4
Frankreich	13 609	+2,1	25 742	+2,8	4,6	1,9
Griechenland	2 047	-1,4	5 669	+14,4	1,0	2,8
Vereinigtes Königreich	31 204	+4,4	60 957	+0,9	10,8	2,0
Republik Irland	1 385	+18,7	3 250	+15,7	0,6	2,3
Italien	12 810	-14,9	30 191	-18,5	5,3	2,4
Luxemburg	1 260	+5,4	2 227	+9,3	0,4	1,8
Niederlande	39 158	+14,5	99 196	+11,2	17,6	2,5
Österreich	7 950	+2,0	18 055	-2,4	3,2	2,3
Portugal	1 593	-13,0	4 204	-29,8	0,7	2,6
Schweden	6 256	-13,3	11 737	-12,1	2,1	1,9
Spanien	8 174	+1,9	18 887	+4,8	3,3	2,3
Baltische Staaten	1 045	+20,9	2 764	+17,3	0,5	2,6
Island	403	+0,5	914	-9,1	0,2	2,3
Norwegen	2 359	-4,1	4 740	-13,1	0,8	2,0
Polen	5 332	+3,3	14 527	-4,2	2,6	2,7
Russland	3 939	-0,2	11 609	-4,0	2,1	2,9
Schweiz	9 858	+3,9	20 182	+12,6	3,6	2,0
Tschechische Republik	3 115	+20,1	7 929	-0,5	1,4	2,5
Türkei	2 830	+17,4	7 254	+36,9	1,3	2,6
Ungarn	1 762	+12,4	4 298	+17,2	0,8	2,4
Sonstige europäische Länder	4 600	+9,0	11 545	-4,9	2,0	2,5
Afrika	3 038	+37,7	9 799	+38,7	1,7	3,2
Republik Südafrika	661	-10,1	2 107	-2,1	0,4	3,2
Sonstige afrikanische Länder	2 377	+61,5	7 692	+56,5	1,4	3,2
Asien	24 595	+7,2	67 463	+11,5	11,9	2,7
Arabische Golfstaaten	2 179	-4,3	6 802	-0,1	1,2	3,1
Volksrepublik China und Hongkong	4 244	+12,0	12 363	+19,0	2,2	2,9
Israel	1 532	+1,5	4 269	-25,9	0,8	2,8
Japan	8 995	+13,5	21 159	+25,1	3,7	2,4
Südkorea	953	-1,8	2 252	+0,6	0,4	2,4
Taiwan	1 415	+16,2	5 656	+42,3	1,0	4,0
Sonstige asiatische Länder	5 277	+0,3	14 962	+3,8	2,6	2,8
Amerika	23 004	+18,9	57 299	+22,1	10,1	2,5
Kanada	2 117	+19,7	5 551	+31,3	1,0	2,6
USA	17 587	+22,2	42 806	+24,7	7,6	2,4
Mittelamerika und Karibik	928	+13,6	2 133	+14,4	0,4	2,3
Brasilien	994	-13,3	2 994	-5,2	0,5	3,0
Sonstige südamerikanische Länder	1 378	+12,7	3 815	+14,5	0,7	2,8
Australien, Neuseeland und Ozeanien	1 983	+13,1	5 617	+22,7	1,0	2,8
Ohne Angabe	9 359	-12,6	18 405	-14,0	3,3	2,0

Anmerkungen siehe Seite 32

3.1 Leistung der Beherbergungs

Januar bis

Amtliche Schlüsselnummer	Verwaltungsbezirk	Ankünfte			
		aller Gäste	Veränderung ¹⁾	ausländischer Gäste	Veränderung ¹⁾
111 000	Kreisfreie Städte				
111 000	Düsseldorf	962 538	+2,2	346 502	+5,6
112 000	Duisburg	120 657	+1,8	17 628	+3,0
113 000	Essen	291 114	-0,2	49 582	+1,1
114 000	Krefeld	100 145	+21,5	19 969	+31,3
116 000	Mönchengladbach	82 172	+5,4	14 955	-5,1
117 000	Mülheim an der Ruhr	63 205	+6,5	6 237	+3,1
119 000	Oberhausen	70 412	-5,6	7 242	-8,4
120 000	Remscheid	48 348	-5,7	11 677	+11,5
122 000	Solingen	50 067	-2,3	7 722	+4,1
124 000	Wuppertal	100 095	-14,0	15 258	-15,1
154 000	Kreis Kleve	227 851	-4,5	44 443	+21,1
154 004	Bedburg-Hau	1 444	+3,4	111	+73,4
154 008	Emmerich am Rhein, Stadt	10 624	-9,1	2 266	-5,5
154 012	Geldern, Stadt	16 176	+13,5	1 140	+9,9
154 016	Goch, Stadt	12 581	+52,6	618	+24,1
154 020	Issum
154 024	Kalkar, Stadt
154 028	Kerken	8 765	-9,5	357	+28,4
154 032	Kevelaer, Stadt	28 605	-7,3	3 312	-7,1
154 036	Kleve, Stadt	43 644	-4,8	5 130	-13,9
154 040	Kranenburg
154 044	Rees, Stadt	7 367	+93,5	922	+194,6
154 048	Rheurdt	4 746	+35,6	254	-29,4
154 052	Straelen, Stadt	14 982	+10,4	1 136	+60,2
154 056	Uedem
154 060	Wachtendonk	2 253	-17,0	107	-39,9
154 064	Weeze	1 919	-8,7	.	.
158 000	Kreis Mettmann	314 523	-6,3	51 950	-4,7
158 004	Erkrath, Stadt	14 320	+1,3	2 228	-24,0
158 008	Haan, Stadt	16 095	-9,1	2 167	-28,7
158 012	Heiligenhaus, Stadt	10 760	+1,5	1 595	-14,3
158 016	Hilden, Stadt	45 493	-2,4	5 396	-8,0
158 020	Langenfeld (Rhld.), Stadt	17 640	+4,1	1 777	-2,1
158 024	Mettmann, Stadt	39 665	-8,6	6 301	+7,9
158 026	Monheim am Rhein, Stadt	27 243	-4,9	3 792	+11,0
158 028	Ratingen, Stadt	119 818	-9,6	26 655	-0,2
158 032	Velbert, Stadt	22 291	-5,1	1 952	-33,3
158 036	Wülfrath, Stadt	1 198	-26,3	87	-1,1
162 000	Kreis Neuss	230 641	-3,0	51 113	+7,7
162 004	Dormagen, Stadt	25 112	-6,3	4 869	+9,7
162 008	Grevenbroich, Stadt	14 398	-8,2	3 035	+26,5
162 012	Jüchen
162 016	Kaarst, Stadt	24 924	+1,2	5 348	+22,2
162 020	Korschenbroich, Stadt	2 009	+7,0	116	+65,7
162 022	Meerbusch, Stadt	22 470	-5,7	4 203	+0,2
162 024	Neuss, Stadt	138 934	-2,2	33 308	+4,8
162 028	Rommerskirchen
166 000	Kreis Viersen	102 294	+3,3	7 518	-24,3
166 004	Brüggen	15 336	-2,0	569	-20,0
166 008	Grefrath
166 012	Kempfen, Stadt	4 932	+1,3	823	+12,7
166 016	Nettetal, Stadt	42 294	+17,6	1 453	-9,6
166 020	Niederkrüchten	2 136	-40,7	472	-59,2
166 024	Schwalmtal
166 028	Tönisvorst, Stadt	2 313	+7,4	281	-23,2
166 032	Viersen, Stadt	8 732	+4,8	1 599	+17,6
166 036	Willich, Stadt	15 233	-12,6	1 590	-47,2
170 000	Kreis Wesel	169 960	-0,1	22 827	+1,9
170 004	Alpen
170 008	Dinslaken, Stadt	11 434	-4,9	827	-17,0
170 012	Hamminkeln, Stadt	9 304	-6,0	563	+8,9
170 016	Hünxe

1) Veränderung gegenüber dem Vorjahreszeitraum in % - 2) mittlere Aufenthaltsdauer in Tagen = Übernachtungen / Ankünfte - 3) mittlere Auslastung =

stätten nach Verwaltungsbezirken

September 2002

Übernachtungen				Mittlere Aufenthaltsdauer ²⁾		Mittlere Auslastung der angebotenen Betten ³⁾	Amtliche Schlüsselnummer
aller Gäste	Veränderung ¹⁾	ausländischer Gäste	Veränderung ¹⁾	aller Gäste	ausländischer Gäste		
1 849 496	+4,6	752 780	+10,6	1,9	2,2	42,5	111 000
241 540	-3,3	37 760	+0,5	2,0	2,1	33,3	112 000
711 487	+1,2	125 395	+10,6	2,4	2,5	43,1	113 000
189 817	+11,7	45 070	+30,0	1,9	2,3	41,2	114 000
150 691	+2,0	32 642	-11,7	1,8	2,2	29,8	116 000
120 346	+1,4	17 035	+0,4	1,9	2,7	31,9	117 000
126 122	-5,0	16 412	+1,7	1,8	2,3	36,2	119 000
79 522	+0,7	19 704	+14,9	1,6	1,7	32,0	120 000
100 948	-6,7	17 502	-10,0	2,0	2,3	28,5	122 000
225 363	-7,9	34 903	-2,8	2,3	2,3	32,0	124 000
491 218	-2,3	99 233	+38,6	2,2	2,2	35,8	154 000
2 722	+3,5	254	+176,1	1,9	2,3	17,2	154 004
20 913	-6,4	4 484	-	2,0	2,0	24,1	154 008
71 027	+4,5	3 050	+9,2	4,4	2,7	55,4	154 012
23 061	+40,6	1 087	-8,3	1,8	1,8	29,3	154 016
.	154 020
.	154 024
13 481	-6,5	879	+53,1	1,5	2,5	35,3	154 028
51 492	-10,7	6 782	+7,1	1,8	2,0	27,3	154 032
92 926	+4,7	21 290	+30,9	2,1	4,2	37,1	154 036
.	154 040
13 702	+91,9	1 942	+270,6	1,9	2,1	24,2	154 044
10 047	-18,3	1 178	-37,0	2,1	4,6	25,4	154 048
29 824	+11,6	1 996	+44,1	2,0	1,8	52,8	154 052
.	154 056
3 552	-5,7	142	-39,6	1,6	1,3	25,7	154 060
4 869	-17,2	-	-	2,5	-	28,8	154 064
624 782	-4,9	123 781	+3,2	2,0	2,4	33,8	158 000
28 880	-4,8	5 439	-10,9	2,0	2,4	28,1	158 004
45 423	-5,0	4 777	-34,9	2,8	2,2	33,4	158 008
18 787	+11,4	3 676	+4,9	1,7	2,3	29,9	158 012
92 822	+0,9	13 387	+1,7	2,0	2,5	40,6	158 016
31 920	-1,0	4 561	-3,1	1,8	2,6	33,9	158 020
77 739	-6,0	12 644	+6,0	2,0	2,0	28,4	158 024
45 723	-4,3	6 569	+3,6	1,7	1,7	34,7	158 026
236 853	-7,1	67 429	+12,4	2,0	2,5	36,3	158 028
43 827	-8,4	5 067	-22,6	2,0	2,6	28,0	158 032
2 808	-30,5	232	-26,3	2,3	2,7	22,0	158 036
473 319	-1,3	122 090	+16,6	2,1	2,4	34,3	162 000
55 639	-11,8	11 097	+6,9	2,2	2,3	34,2	162 004
36 868	-1,5	9 370	+44,3	2,6	3,1	37,4	162 008
.	162 012
51 145	+7,8	14 180	+37,8	2,1	2,7	34,4	162 016
4 175	-10,4	403	+40,4	2,1	3,5	18,4	162 020
42 663	-0,3	10 850	+15,1	1,9	2,6	27,6	162 022
276 313	-0,3	75 691	+12,3	2,0	2,3	36,3	162 024
.	162 028
223 507	+5,5	22 009	-10,3	2,2	2,9	31,9	166 000
30 160	-5,5	1 432	-12,6	2,0	2,5	32,8	166 004
.	166 008
9 867	+1,7	2 155	+7,1	2,0	2,6	26,3	166 012
102 962	+19,3	7 388	+87,8	2,4	5,1	38,2	166 016
4 940	-44,7	1 103	-68,2	2,3	2,3	18,9	166 020
.	166 024
4 506	-22,9	841	-52,4	1,9	3,0	17,6	166 028
15 773	+6,2	3 217	+4,2	1,8	2,0	22,4	166 032
33 196	-4,0	3 786	-42,3	2,2	2,4	28,9	166 036
321 538	+0,8	45 167	+13,6	1,9	2,0	30,1	170 000
26 899	-3,4	1 720	-11,6	2,4	2,1	29,3	170 004
14 842	-8,8	1 043	+12,6	1,6	1,9	23,4	170 008
.	170 012
.	170 016

(Übernachtungen / angebotene Bettentage) * 100

Januar bis

Amtliche Schlüsselnummer	Verwaltungsbezirk	Ankünfte			
		aller Gäste	Veränderung ¹⁾	ausländischer Gäste	Veränderung ¹⁾
	Noch: Kreis Wesel				
170 020	Kamp-Lintfort, Stadt	6 647	-30,6	936	-7,6
170 024	Moers, Stadt	43 989	+3,5	6 973	-9,5
170 028	Neukirchen-Vluyn, Stadt	4 992	+77,1	488	+134,6
170 032	Rheinberg, Stadt	1 313	-10,6	149	+26,3
170 036	Schermbach	29 138	+5,3	4 723	+2,3
170 040	Sonsbeck	3 866	+21,2	126	+10,5
170 044	Voerde (Niederrhein), Stadt	5 500	+6,3	670	+24,5
170 048	Wesel, Stadt	32 134	+1,0	4 049	+23,5
170 052	Xanten, Stadt	17 639	-8,9	2 110	+10,4
100 000	Reg.-Bez. Düsseldorf	2 934 022	-0,4	674 623	+4,4
	Kreisfreie Städte				
313 000	Aachen	228 444	-5,6	52 750	-2,6
314 000	Bonn	377 156	-5,7	61 305	-4,7
315 000	Köln	1 343 353	+1,9	401 325	+1,4
316 000	Leverkusen	82 200	-1,3	22 649	-1,5
354 000	Kreis Aachen	131 646	+3,3	25 953	+13,1
354 004	Alsdorf, Stadt
354 008	Baesweiler, Stadt
354 012	Eschweiler, Stadt	8 859	+9,9	1 318	+87,7
354 016	Herzogenrath, Stadt	5 725	-0,9	450	-11,4
354 020	Monschau, Stadt	41 516	+2,3	10 591	+16,3
354 024	Roetgen	3 365	+18,9	364	+22,1
354 028	Simmerath	44 046	+8,8	8 582	+19,4
354 032	Stolberg (Rhld.), Stadt	15 618	-3,1	3 083	-7,4
354 036	Würselen, Stadt	7 616	-14,4	1 201	-8,9
358 000	Kreis Düren	84 857	+1,7	10 475	-18,4
358 004	Aldenhoven
358 008	Düren, Stadt	30 029	-7,2	3 096	-37,5
358 012	Heimbach, Stadt	8 958	-5,4	1 680	-9,9
358 016	Hürtgenwald	13 044	-3,7	2 910	+3,3
358 020	Inden
358 024	Jülich, Stadt	7 676	+14,5	1 263	-20,5
358 028	Kreuzau	3 040	-7,9	43	-23,2
358 032	Langerwehe	-	-100,0	-	-
358 036	Linnich, Stadt
358 040	Merzenich	-	-	-	-
358 044	Nideggen, Stadt	18 117	+25,4	1 241	-13,2
358 048	Niederzier	871	+2,5	-	-
358 052	Nörvenich	-	-	-	-
358 056	Titz	-	-	-	-
358 060	Vettweiß
362 000	Erftkreis	183 556	+0,2	38 477	-0,8
362 004	Bedburg, Stadt
362 008	Bergheim, Stadt	8 814	-11,4	894	+3,2
362 012	Brühl, Stadt	32 616	-6,3	9 851	-9,7
362 016	Elsdorf
362 020	Erftstadt, Stadt	6 092	+6,7	491	+30,2
362 024	Frechen, Stadt	26 958	+0,2	3 589	+1,4
362 028	Hürth, Stadt	60 975	+2,9	19 354	+2,4
362 032	Kerpen, Stadt	13 500	-1,9	1 516	+2,2
362 036	Pulheim, Stadt	17 020	+1,2	1 711	+3,7
362 040	Wesseling, Stadt	11 297	+3,2	487	-15,3
366 000	Kreis Euskirchen	165 985	+6,6	13 073	-10,6
366 004	Bad Münstereifel, Stadt	32 199	+4,4	1 282	-3,7
366 008	Blankenheim	21 021	+1,2	2 000	+2,1
366 012	Dahlem	20 599	+62,2	1 295	+45,7
366 016	Euskirchen, Stadt	15 120	+16,5	1 371	+1,6
366 020	Hellenthal	19 711	+1,6	1 594	+3,8
366 024	Kall	12 244	+0,5	379	+1,1
366 028	Mechernich, Stadt	6 277	-0,1	252	+42,4
366 032	Nettersheim	13 757	+5,5	102	-35,4

stätten nach Verwaltungsbezirken

September 2002

Übernachtungen				Mittlere Aufenthaltsdauer ²⁾		Mittlere Auslastung der angebotenen Betten ³⁾	Amtliche Schlüsselnummer
aller Gäste	Veränderung ¹⁾	ausländischer Gäste	Veränderung ¹⁾	aller Gäste	ausländischer Gäste		
14 388	-26,9	2 434	+2,4	2,2	2,6	20,2	170 020
72 351	+1,3	13 235	+4,2	1,6	1,9	34,6	170 024
7 890	+46,8	780	+73,3	1,6	1,6	18,7	170 028
2 248	-13,5	286	+51,3	1,7	1,9	10,0	170 032
58 082	+4,5	8 904	+4,0	2,0	1,9	39,4	170 036
11 279	+5,1	343	+44,1	2,9	2,7	29,9	170 040
10 720	-0,4	1 578	+44,0	1,9	2,4	18,3	170 044
60 715	+3,2	9 830	+37,0	1,9	2,4	30,4	170 048
33 315	+3,6	3 599	+37,1	1,9	1,7	33,8	170 052
5 929 696	+0,6	1 511 483	+10,4	2,0	2,2	36,8	100 000
512 074	-5,6	102 113	+7,2	2,2	1,9	46,8	313 000
751 620	-6,1	150 911	-12,5	2,0	2,5	38,5	314 000
2 448 809	+2,1	814 574	+2,3	1,8	2,0	41,1	315 000
159 967	-7,6	46 042	-13,0	1,9	2,0	38,5	316 000
358 717	+3,7	69 117	+21,2	2,7	2,7	32,7	354 000
.	354 004
.	354 008
23 032	+6,3	6 193	+125,8	2,6	4,7	29,0	354 012
13 226	-4,6	1 159	-19,2	2,3	2,6	31,7	354 016
112 849	+2,4	22 190	+17,3	2,7	2,1	34,6	354 020
6 666	+24,2	585	+12,3	2,0	1,6	30,8	354 024
148 062	+6,5	27 656	+23,9	3,4	3,2	35,1	354 028
33 960	+7,2	8 726	+10,0	2,2	2,8	30,2	354 032
13 082	-18,4	1 920	-4,7	1,7	1,6	22,9	354 036
180 797	+1,6	26 059	-14,6	2,1	2,5	25,9	358 000
.	358 004
54 947	-10,3	7 894	-27,4	1,8	2,5	38,2	358 008
21 944	-8,9	4 343	-20,3	2,4	2,6	13,3	358 012
29 008	-4,0	7 048	+7,4	2,2	2,4	27,7	358 016
.	358 020
16 200	+19,5	2 996	-15,7	2,1	2,4	29,3	358 024
7 898	-10,3	165	-8,8	2,6	3,8	24,1	358 028
-	-100,0	-	-	-	-	-	358 032
.	358 036
.	358 040
42 742	+30,3	2 849	-15,8	2,4	2,3	28,4	358 044
2 031	+24,5	-	-	2,3	-	15,8	358 048
-	-	-	-	-	-	-	358 052
-	-	-	-	-	-	-	358 056
.	358 060
410 406	-3,3	84 601	-4,8	2,2	2,2	35,7	362 000
.	362 004
19 381	-25,0	2 396	-39,0	2,2	2,7	24,2	362 008
56 160	-10,8	14 774	-12,3	1,7	1,5	30,2	362 012
.	362 016
15 542	+6,4	1 393	+82,6	2,6	2,8	27,6	362 020
53 270	+3,5	7 751	-1,6	2,0	2,2	30,5	362 024
172 169	-0,4	48 783	-2,0	2,8	2,5	49,2	362 028
24 004	-12,6	3 531	-5,3	1,8	2,3	33,1	362 032
34 907	-1,5	3 801	+4,3	2,1	2,2	33,4	362 036
24 522	-3,5	1 095	-24,5	2,2	2,2	30,4	362 040
581 805	+1,7	49 549	-21,2	3,5	3,8	32,7	366 000
94 118	+10,8	5 053	+22,7	2,9	3,9	28,0	366 004
53 328	-1,8	4 443	+8,2	2,5	2,2	32,1	366 008
80 663	+5,7	5 763	+5,3	3,9	4,5	33,9	366 012
34 671	+17,1	3 236	-41,2	2,3	2,4	31,1	366 016
58 524	+0,6	4 112	-2,1	3,0	2,6	36,4	366 020
33 186	-3,0	1 031	-13,8	2,7	2,7	26,9	366 024
15 320	-0,1	652	-18,9	2,4	2,6	21,3	366 028
108 615	+0,7	1 293	-9,2	7,9	12,7	51,2	366 032

Amtliche Schlüsselnummer	Verwaltungsbezirk	Ankünfte			
		aller Gäste	Veränderung ¹⁾	ausländischer Gäste	Veränderung ¹⁾
	Noch: Kreis Euskirchen				
366 036	Schleiden, Stadt	21 470	-11,6	4 335	-32,1
366 040	Weilerswist	804	-24,7	143	-4,0
366 044	Zülpich, Stadt	2 783	+30,8	320	+1,3
370 000	Kreis Heinsberg	46 113	+9,5	8 062	+5,7
370 004	Erkelenz, Stadt	8 055	+8,0	1 570	+2,6
370 008	Gangelt
370 012	Geilenkirchen, Stadt	6 399	+4,0	2 445	-4,2
370 016	Heinsberg, Stadt	3 330	+21,7	579	-8,1
370 020	Hückelhoven, Stadt	7 559	+55,4	1 054	+70,0
370 024	Selfkant	-	-	-	-
370 028	Übach-Palenberg, Stadt
370 032	Waldfeucht
370 036	Wassenberg, Stadt	5 450	-4,5	452	-16,5
370 040	Wegberg, Stadt	12 219	+0,8	1 310	-24,1
374 000	Oberbergischer Kreis	202 533	+5,4	12 501	-2,9
374 004	Bergneustadt, Stadt	10 941	+6,2	171	+25,7
374 008	Engelskirchen
374 012	Gummersbach, Stadt	32 979	+0,3	4 614	-19,9
374 016	Hückeswagen, Stadt	7 929	-10,4	815	-5,7
374 020	Lindlar	13 706	+10,5	727	+66,0
374 024	Marienheide	19 659	+3,2	1 218	-4,0
374 028	Morsbach
374 032	Nümbrecht	31 539	+1,2	831	+125,8
374 036	Radevormwald, Stadt	25 952	+25,0	699	+60,3
374 040	Reichshof	10 264	-30,2	575	+22,6
374 044	Waldbröl, Stadt	6 185	-13,7	8	-97,7
374 048	Wiehl, Stadt	18 875	+44,1	1 419	-12,1
374 052	Wipperfürth, Stadt	10 979	+17,3	810	+70,5
378 000	Rhein.-Berg.-Kreis	134 332	-3,4	14 826	+8,4
378 004	Bergisch Gladbach, Stadt	64 554	-2,1	7 910	+6,7
378 008	Burscheid, Stadt	4 892	-14,1	1 726	-20,2
378 012	Kürten	4 770	-4,1	1 788	+37,6
378 016	Leichlingen (Rhld.), Stadt	12 917	+5,9	710	+144,8
378 020	Odenthal	8 095	+3,0	885	-4,6
378 024	Overath, Stadt	6 942	+10,3	556	+61,2
378 028	Rösrath, Stadt	9 059	-3,6	311	+62,0
378 032	Wermelskirchen, Stadt	23 103	-13,3	940	-10,2
382 000	Rhein-Sieg-Kreis	355 647	-3,8	44 035	+4,7
382 004	Alfter	2 702	-23,1	222	-25,0
382 008	Bad Honnef, Stadt	72 083	+6,5	5 524	-4,6
382 012	Bornheim, Stadt	12 518	-8,3	959	-6,8
382 016	Eitorf
382 020	Hennef (Sieg), Stadt	29 519	-6,9	1 879	+61,8
382 024	Königswinter, Stadt	75 665	-3,7	9 425	+6,4
382 028	Lohmar, Stadt	9 944	-16,4	978	-3,5
382 032	Meckenheim, Stadt	6 881	-8,7	1 547	+1,7
382 036	Much
382 040	Neunkirchen-Seelscheid
382 044	Niederkassel, Stadt	7 940	+10,0	820	+34,4
382 048	Rheinbach, Stadt	4 131	-37,4	168	-63,2
382 052	Ruppichteroth
382 056	Sankt Augustin, Stadt	11 161	-24,0	1 432	-35,3
382 060	Siegburg, Stadt	24 332	-13,1	6 604	-20,4
382 064	Swisttal	3 566	+20,6	286	+34,3
382 068	Troisdorf, Stadt	40 959	+2,0	11 047	+49,1
382 072	Wachtberg	11 371	+11,8	972	+10,0
382 076	Windeck	12 275	-7,3	285	-27,7
300 000	Reg.-Bez. Köln	3 335 822	-	705 431	+0,4
	Kreisfreie Städte				
512 000	Bottrop	25 369	+14,2	4 452	+4,7
513 000	Gelsenkirchen	47 003	-10,1	7 420	-23,2
515 000	Münster	312 836	+1,1	29 565	+4,5

stätten nach Verwaltungsbezirken

September 2002

Übernachtungen				Mittlere Aufenthaltsdauer ²⁾		Mittlere Auslastung der angebotenen Betten ³⁾	Amtliche Schlüsselnummer
aller Gäste	Veränderung ¹⁾	ausländischer Gäste	Veränderung ¹⁾	aller Gäste	ausländischer Gäste		
83 021	-17,6	22 810	-33,9	3,9	5,3	26,6	366 036
1 717	-39,3	199	-61,3	2,1	1,4	12,7	366 040
18 642	+130,8	957	-5,5	6,7	3,0	54,3	366 044
100 964	+14,5	23 221	+16,9	2,2	2,9	29,7	370 000
19 256	+15,1	4 047	+31,9	2,4	2,6	35,5	370 004
.	370 008
18 905	+10,8	9 610	+0,6	3,0	3,9	32,1	370 012
5 685	+21,5	1 135	-16,4	1,7	2,0	25,1	370 016
16 838	+60,4	3 071	+87,3	2,2	2,9	32,6	370 020
.	370 024
.	370 028
.	370 032
9 657	-2,4	939	-23,2	1,8	2,1	22,8	370 036
25 023	+2,8	2 732	-7,8	2,0	2,1	29,9	370 040
701 615	+1,1	35 599	-1,8	3,5	2,8	39,3	374 000
46 096	-3,1	1 154	+72,0	4,2	6,7	36,7	374 004
.	374 008
77 269	+3,4	13 202	-15,9	2,3	2,9	27,7	374 012
15 945	-25,2	1 980	-26,1	2,0	2,4	28,8	374 016
39 072	+8,8	2 348	+36,5	2,9	3,2	30,3	374 020
49 559	+1,8	3 317	-7,7	2,5	2,7	33,7	374 024
.	374 028
145 076	+0,1	2 360	+165,8	4,6	2,8	54,8	374 032
61 720	+14,9	1 659	+40,5	2,4	2,4	47,7	374 036
96 907	-14,9	2 121	+34,6	9,4	3,7	53,9	374 040
20 248	-11,5	8	-99,4	3,3	1,0	31,5	374 044
40 765	+57,5	3 488	-3,5	2,2	2,5	30,3	374 048
26 558	+14,3	2 537	+112,3	2,4	3,1	29,1	374 052
338 661	-1,4	31 662	-0,5	2,5	2,1	32,8	378 000
131 389	-1,8	14 064	-6,5	2,0	1,8	33,4	378 004
10 216	-26,7	4 000	-38,4	2,1	2,3	25,4	378 008
13 770	+18,3	5 213	+84,5	2,9	2,9	26,5	378 012
81 125	+11,8	2 705	+137,5	6,3	3,8	48,9	378 016
15 503	-1,0	2 100	+0,6	1,9	2,4	23,7	378 020
19 333	-2,1	1 034	+18,2	2,8	1,9	21,1	378 024
22 268	-13,9	546	-11,2	2,5	1,8	36,9	378 028
45 057	-10,6	2 000	-26,9	2,0	2,1	27,5	378 032
839 538	-3,7	101 558	+3,3	2,4	2,3	33,1	382 000
7 470	-32,6	583	-54,0	2,8	2,6	26,2	382 004
156 924	+10,1	13 488	+3,0	2,2	2,4	39,0	382 008
33 634	-2,0	4 678	+5,3	2,7	4,9	29,9	382 012
.	382 016
134 208	-1,5	5 253	+72,7	4,5	2,8	39,5	382 020
172 882	-2,8	24 743	+5,6	2,3	2,6	33,6	382 024
15 893	-24,4	2 187	-2,8	1,6	2,2	18,7	382 028
14 774	-6,4	3 294	+16,7	2,1	2,1	28,8	382 032
.	382 036
.	382 040
15 071	+12,9	1 669	+24,9	1,9	2,0	26,4	382 044
8 228	-36,3	273	-79,7	2,0	1,6	22,1	382 048
.	382 052
24 399	-25,9	2 508	-34,7	2,2	1,8	34,4	382 056
42 361	-14,5	13 093	-19,1	1,7	2,0	28,1	382 060
5 936	+9,1	462	-22,1	1,7	1,6	22,7	382 064
76 404	+2,4	22 058	+37,0	1,9	2,0	39,1	382 068
24 424	+0,1	2 053	-11,8	2,1	2,1	35,4	382 072
47 497	-16,9	903	-38,8	3,9	3,2	27,7	382 076
7 384 973	-0,6	1 535 006	-0,5	2,2	2,2	37,2	300 000
42 979	+0,2	7 179	-15,1	1,7	1,6	30,8	512 000
84 653	-16,3	15 781	-30,2	1,8	2,1	32,5	513 000
777 943	+0,7	54 102	+4,3	2,5	1,8	41,3	515 000

Januar bis

Amtliche Schlüsselnummer	Verwaltungsbezirk	Ankünfte			
		aller Gäste	Veränderung ¹⁾	ausländischer Gäste	Veränderung ¹⁾
554 000	Kreis Borken	193 347	+3,4	14 493	+10,2
554 004	Ahaus, Stadt	19 226	+4,7	1 732	-7,0
554 008	Bocholt, Stadt	16 847	+6,6	2 293	+13,4
554 012	Borken, Stadt	33 516	+0,7	2 005	+4,7
554 016	Gescher, Stadt
554 020	Gronau (Westf.), Stadt	17 680	+3,3	2 331	+36,2
554 024	Heek
554 028	Heiden	3 316	-10,9	242	-17,7
554 032	Isselburg, Stadt	5 188	-6,4	1 415	+22,3
554 036	Legden	23 728	+1,6	635	+8,4
554 040	Raesfeld	7 550	-9,0	411	-5,3
554 044	Reken	11 557	-6,8	359	-18,4
554 048	Rhede, Stadt	4 125	-2,7	285	+14,0
554 052	Schöppingen	2 970	+3,7	284	+27,9
554 056	Stadtlohn, Stadt	6 391	+3,8	39	+44,4
554 060	Südlohn	9 045	+20,5	988	+22,7
554 064	Velen	15 408	+8,4	360	-25,3
554 068	Vreden, Stadt	9 367	+3,4	837	+60,3
558 000	Kreis Coesfeld	99 775	-6,7	5 535	-8,4
558 004	Ascheberg	13 495	-6,8	1 024	+3,5
558 008	Billerbeck, Stadt	16 555	+2,9	873	-0,8
558 012	Coesfeld, Stadt	12 801	-20,2	538	-23,9
558 016	Dülmen, Stadt	18 380	-11,4	636	-32,1
558 020	Havixbeck	5 548	+2,7	558	-1,8
558 024	Lüdinghausen, Stadt	6 430	-0,1	439	+26,1
558 028	Nordkirchen	1 690	+12,0	451	-4,0
558 032	Nottuln	15 576	-3,7	557	-17,2
558 036	Olfen, Stadt	1 610	+4,7	143	-1,4
558 040	Rosendahl	2 428	-8,7	211	+3,9
558 044	Senden	5 262	-10,6	105	-16,0
562 000	Kreis Recklinghausen	193 981	-2,2	19 217	-14,7
562 004	Castrop-Rauxel, Stadt	12 316	+23,5	828	-6,0
562 008	Datteln, Stadt	15 396	+1,6	912	+7,0
562 012	Dorsten, Stadt	22 860	-1,1	1 483	-47,4
562 014	Gladbeck, Stadt	24 885	-27,4	7 097	-12,3
562 016	Haltern am See, Stadt	36 724	+3,8	995	+62,6
562 020	Herten, Stadt	11 543	+14,5	836	+39,3
562 024	Marl, Stadt	14 870	+3,2	1 681	-16,2
562 028	Oer-Erkenschwick, Stadt	20 777	+25,6	835	-1,3
562 032	Recklinghausen, Stadt	30 140	-15,8	4 246	-24,0
562 036	Waltrop, Stadt	4 470	+26,0	304	+26,1
566 000	Kreis Steinfurt	188 060	-2,7	17 830	-8,3
566 004	Altenberge	6 986	+33,5	44	+76,0
566 008	Emsdetten, Stadt	11 312	-13,8	259	-21,5
566 012	Greven, Stadt	11 996	-13,5	1 022	+16,5
566 016	Hörstel, Stadt	8 483	-16,3	1 461	-44,1
566 020	Hopsten	6 208	-43,4	491	+67,6
566 024	Horstmar, Stadt	1 877	+172,4	168	+229,4
566 028	Ibbenbüren, Stadt	16 739	+11,0	1 939	+2,0
566 032	Ladbergen	8 143	+12,7	1 254	+117,0
566 036	Laer
566 040	Lengerich, Stadt	4 787	-11,6	905	+10,2
566 044	Lienen	3 163	+13,0	318	+59,0
566 048	Lotte	-	-	-	-
566 052	Metelen	2 917	+7,8	205	+253,4
566 056	Mettingen	7 562	-11,2	467	+24,2
566 060	Neuenkirchen	3 495	-11,4	160	-24,2
566 064	Nordwalde
566 068	Ochtrup, Stadt	2 137	+6,9	151	-42,4
566 072	Recke	3 106	+11,1	212	-6,6
566 076	Rheine, Stadt	35 199	+10,6	3 938	+28,2
566 080	Saerbeck	7 469	-17,8	444	-23,8
566 084	Steinfurt, Stadt	8 685	+8,6	433	-18,0
566 088	Tecklenburg, Stadt	26 378	-7,3	3 408	-41,3
566 092	Westerkappeln
566 096	Wettringen	2 624	-16,2	363	-16,2

Anmerkungen siehe Seite 44

stätten nach Verwaltungsbezirken

September 2002

Übernachtungen				Mittlere Aufenthaltsdauer ²⁾		Mittlere Auslastung der angebotenen Betten ³⁾	Amtliche Schlüsselnummer
aller Gäste	Veränderung ¹⁾	ausländischer Gäste	Veränderung ¹⁾	aller Gäste	ausländischer Gäste		
373 665	+2,6	28 133	-3,5	1,9	1,9	27,7	554 000
36 008	+2,5	3 460	-4,2	1,9	2,0	27,6	554 004
32 267	-0,8	5 455	-5,9	1,9	2,4	23,5	554 008
65 026	+7,7	3 934	+34,3	1,9	2,0	34,4	554 012
.	554 016
35 601	+8,8	4 640	+29,1	2,0	2,0	26,9	554 020
.	554 024
10 893	-5,6	564	-4,2	3,3	2,3	33,4	554 028
7 487	-18,3	1 956	+20,2	1,4	1,4	31,1	554 032
44 361	+1,3	946	-7,8	1,9	1,5	26,8	554 036
10 003	-4,1	666	+9,5	1,3	1,6	16,4	554 040
21 764	-7,9	824	-60,5	1,9	2,3	25,4	554 044
6 915	-6,0	550	-7,4	1,7	1,9	29,4	554 048
6 365	+1,3	663	+28,2	2,1	2,3	16,7	554 052
17 551	+1,4	48	+29,7	2,7	1,2	46,9	554 056
15 177	-10,1	1 480	-16,2	1,7	1,5	33,2	554 060
31 700	+10,7	927	-16,7	2,1	2,6	26,6	554 064
17 385	-9,0	1 409	-41,2	1,9	1,7	28,6	554 068
212 821	-4,7	11 640	-18,6	2,1	2,1	27,6	558 000
23 260	-8,8	1 279	+0,8	1,7	1,2	22,2	558 004
46 493	-3,7	2 844	-35,3	2,8	3,3	43,5	558 008
26 053	-20,3	1 530	-38,7	2,0	2,8	29,7	558 012
32 852	-9,4	1 104	-21,2	1,8	1,7	22,3	558 016
18 107	+18,6	1 117	-10,3	3,3	2,0	35,8	558 020
9 915	+1,9	590	+4,6	1,5	1,3	21,8	558 024
2 332	+12,4	609	-8,3	1,4	1,4	18,2	558 028
32 286	+1,6	1 612	+24,7	2,1	2,9	31,7	558 032
2 563	+12,3	348	+21,3	1,6	2,4	13,6	558 036
4 554	+15,2	455	+0,4	1,9	2,2	13,9	558 040
14 406	-7,5	152	-32,4	2,7	1,4	23,5	558 044
386 896	+0,6	36 775	-23,0	2,0	1,9	31,2	562 000
21 191	+14,2	1 578	+0,3	1,7	1,9	26,6	562 004
35 843	+9,7	2 119	-4,8	2,3	2,3	51,9	562 008
49 020	-0,3	3 620	-53,7	2,1	2,4	26,9	562 012
38 461	-27,5	9 810	-30,5	1,5	1,4	29,3	562 014
86 277	+6,3	1 971	+57,3	2,3	2,0	39,5	562 016
21 806	+8,2	1 877	+23,0	1,9	2,2	33,0	562 020
27 111	+1,4	3 240	-18,0	1,8	1,9	23,3	562 024
39 916	+27,8	1 930	-15,3	1,9	2,3	26,6	562 028
59 375	-9,3	10 099	-17,6	2,0	2,4	29,0	562 032
7 896	+20,4	531	-31,1	1,8	1,7	34,5	562 036
397 965	-4,0	39 247	-3,3	2,1	2,2	30,1	566 000
10 990	+12,6	991	+85,6	1,6	22,5	39,5	566 004
22 476	-19,2	633	-39,4	2,0	2,4	31,5	566 008
20 169	-18,5	2 053	+29,0	1,7	2,0	20,5	566 012
19 010	-13,7	2 141	-50,7	2,2	1,5	26,1	566 016
9 077	-44,1	873	+75,3	1,5	1,8	26,4	566 020
4 463	+225,8	294	+94,7	2,4	1,8	23,0	566 024
31 415	+13,1	3 613	+8,0	1,9	1,9	29,8	566 028
11 899	+11,2	1 693	+105,7	1,5	1,4	27,3	566 032
.	566 036
8 728	-25,2	2 371	-6,4	1,8	2,6	27,7	566 040
10 890	-23,3	2 358	+9,0	3,4	7,4	19,1	566 044
-	-	-	-	-	-	-	566 048
9 698	-5,6	372	+98,9	3,3	1,8	27,4	566 052
13 343	-11,5	931	+50,4	1,8	2,0	25,3	566 056
7 160	-6,5	412	+8,1	2,0	2,6	21,9	566 060
.	566 064
3 835	+31,4	450	-8,7	1,8	3,0	20,8	566 068
8 155	-2,1	379	-36,7	2,6	1,8	24,1	566 072
57 516	+3,6	6 589	+11,0	1,6	1,7	33,5	566 076
17 921	-13,0	618	-35,4	2,4	1,4	34,2	566 080
19 001	-9,7	1 563	+15,5	2,2	3,6	27,1	566 084
77 559	+9,3	5 519	-26,5	2,9	1,6	43,0	566 088
.	566 092
13 414	-5,8	4 158	+1,2	5,1	11,5	25,6	566 096

Januar bis

Amtliche Schlüsselnummer	Verwaltungsbezirk	Ankünfte			
		aller Gäste	Veränderung ¹⁾	ausländischer Gäste	Veränderung ¹⁾
570 000	Kreis Warendorf	86 589	-	8 746	+2,9
570 004	Ahlen, Stadt	10 000	-1,4	1 942	+34,2
570 008	Beckum, Stadt	8 127	-4,1	636	-16,6
570 012	Beelen
570 016	Drensteinfurt, Stadt
570 020	Ennigerloh, Stadt	4 112	-1,0	342	+30,5
570 024	Everswinkel	3 656	+7,8	151	+29,1
570 028	Oelde, Stadt	14 192	-11,3	2 541	-12,7
570 032	Ostbevern	1 586	+14,1	100	+69,5
570 036	Sassenberg, Stadt	2 646	+17,2	95	+93,9
570 040	Sendenhorst, Stadt	3 763	-12,5	541	-11,0
570 044	Telgte, Stadt	9 482	+1,1	455	+15,5
570 048	Wadersloh	2 356	-8,4	80	-36,5
570 052	Warendorf, Stadt	24 739	+8,7	1 574	+1,9
500 000	Reg.-Bez. Münster	1 146 960	-0,8	107 258	-4,1
711 000	Kreisfreie Stadt Bielefeld	185 405	-8,8	24 744	+1,4
754 000	Kreis Gütersloh	138 091	-7,7	15 927	-5,3
754 004	Borgholzhausen, Stadt	3 495	-12,2	434	+0,5
754 008	Gütersloh, Stadt	34 200	-5,3	5 979	-8,5
754 012	Halle (Westf.), Stadt	18 486	-12,7	1 456	-18,9
754 016	Harsewinkel, Stadt	20 607	-3,5	2 966	+15,0
754 020	Herzebrock-Clarholz	1 477	-14,6	225	-0,4
754 024	Langenberg
754 028	Rheda-Wiedenbrück, Stadt	22 005	-6,9	1 864	-10,4
754 032	Rietberg, Stadt	5 373	+15,2	160	-27,3
754 036	Schloß Holte-Stukenbrock	10 648	-8,2	815	-15,5
754 040	Steinhagen
754 044	Verl	7 573	-6,9	1 106	+1,1
754 048	Versmold, Stadt	5 614	-13,7	212	-19,1
754 052	Werther (Westf.), Stadt	5 351	-13,6	491	-7,9
758 000	Kreis Herford	79 838	-4,0	7 022	-4,3
758 004	Bünde, Stadt	3 735	-6,3	215	+23,6
758 008	Enger, Stadt
758 012	Herford, Stadt	19 718	+2,5	3 185	+4,5
758 016	Hiddenhausen	5 821	-24,5	487	+14,1
758 020	Kirchlengern
758 024	Löhne, Stadt	11 848	+0,5	509	-5,4
758 028	Rödinghausen	10 456	+2,9	66	+340,0
758 032	Spenge, Stadt
758 036	Vlotho, Stadt	25 165	-8,8	2 280	-22,9
762 000	Kreis Höxter	174 643	+3,5	9 006	-3,4
762 004	Bad Driburg, Stadt	50 512	+5,4	880	-9,7
762 008	Beverungen, Stadt	18 665	+5,5	432	-37,4
762 012	Borgentreich, Stadt	72	-34,5	3	-76,9
762 016	Brakel, Stadt	13 138	-6,6	715	+56,8
762 020	Höxter, Stadt	38 696	+18,0	2 083	-7,2
762 024	Marienmünster, Stadt	3 718	-15,8	609	+50,0
762 028	Nieheim, Stadt	12 835	-4,3	1 407	+15,8
762 032	Steinheim, Stadt
762 036	Warburg, Stadt	27 868	+0,5	1 811	-4,9
762 040	Willebadessen, Stadt
766 000	Kreis Lippe	256 637	-4,5	20 317	-0,8
766 004	Augustdorf
766 008	Bad Salzuflen, Stadt	77 213	-5,9	4 434	-7,4
766 012	Barntrup, Stadt
766 016	Blomberg, Stadt	13 949	-11,4	721	-36,0
766 020	Detmold, Stadt	43 814	-3,8	4 871	-12,2
766 024	Dörentrup	6 525	-4,7	116	-65,2
766 028	Extertal	8 919	+3,9	665	+0,5
766 032	Horn-Bad Meinberg, Stadt	44 102	-2,8	2 945	+18,1

Anmerkungen siehe Seite 44

stätten nach Verwaltungsbezirken

September 2002

Übernachtungen				Mittlere Aufenthaltsdauer ²⁾		Mittlere Auslastung der angebotenen Betten ³⁾	Amtliche Schlüsselnummer
aller Gäste	Veränderung ¹⁾	ausländischer Gäste	Veränderung ¹⁾	aller Gäste	ausländischer Gäste		
191 437	+3,0	22 031	+8,3	2,2	2,5	29,8	570 000
18 494	-9,8	4 022	+11,2	1,8	2,1	22,6	570 004
14 072	+14,8	1 309	+12,3	1,7	2,1	23,7	570 008
.	570 012
.	570 016
9 708	+6,1	783	+33,6	2,4	2,3	34,7	570 020
13 353	+5,7	472	+23,2	3,7	3,1	35,8	570 024
29 924	-	5 775	-9,6	2,1	2,3	29,0	570 028
3 732	+23,6	213	+51,1	2,4	2,1	25,9	570 032
8 166	+8,4	586	+13,1	3,1	6,2	38,1	570 036
8 776	-8,6	2 549	+15,9	2,3	4,7	27,0	570 040
16 193	+4,2	898	+29,4	1,7	2,0	34,9	570 044
7 692	-15,6	153	-18,2	3,3	1,9	29,9	570 048
57 631	+8,3	4 560	+11,9	2,3	2,9	36,3	570 052
2 468 359	-0,8	214 888	-8,6	2,2	2,0	32,4	500 000
349 723	-8,3	56 569	+1,5	1,9	2,3	31,7	711 000
251 958	-10,1	35 145	-13,0	1,8	2,2	27,7	754 000
5 168	-17,0	996	+0,5	1,5	2,3	23,7	754 004
64 264	-12,6	13 769	-22,8	1,9	2,3	29,2	754 008
37 183	-10,8	3 198	-15,4	2,0	2,2	32,4	754 012
33 274	-3,3	5 756	-2,7	1,6	1,9	32,1	754 016
2 500	-21,9	634	-26,0	1,7	2,8	12,9	754 020
.	754 024
32 715	-15,1	2 970	-18,3	1,5	1,6	27,5	754 028
13 065	+12,5	363	-37,2	2,4	2,3	28,0	754 032
20 375	-10,3	3 003	+18,7	1,9	3,7	25,7	754 036
.	754 040
13 058	-7,3	2 177	+5,1	1,7	2,0	26,1	754 044
13 216	+1,8	580	-21,0	2,4	2,7	25,7	754 048
11 020	-16,4	1 310	-2,0	2,1	2,7	27,5	754 052
309 754	-5,2	16 315	-26,5	3,9	2,3	38,0	758 000
26 693	-4,7	646	+67,4	7,1	3,0	39,5	758 004
.	758 008
34 159	-3,9	6 325	-11,4	1,7	2,0	22,6	758 012
11 026	-19,5	1 358	+30,6	1,9	2,8	19,0	758 016
.	758 020
73 565	-5,1	1 417	+34,6	6,2	2,8	46,6	758 024
29 932	+0,5	164	+192,9	2,9	2,5	44,7	758 028
.	758 032
125 211	-6,8	5 858	-51,5	5,0	2,6	44,6	758 036
909 565	+0,1	36 351	+11,0	5,2	4,0	46,9	762 000
582 613	+0,5	2 918	-12,2	11,5	3,3	65,9	762 004
45 839	+0,9	697	-32,3	2,5	1,6	27,1	762 008
156	-27,1	4	-80,0	2,2	1,3	6,6	762 012
37 365	-8,5	3 112	+13,2	2,8	4,4	28,5	762 016
76 140	+9,5	4 119	+3,0	2,0	2,0	31,1	762 020
22 103	-5,1	5 303	+66,8	5,9	8,7	26,6	762 024
54 418	-5,5	12 995	+33,3	4,2	9,2	29,3	762 028
.	762 032
65 996	-0,4	3 814	-4,6	2,4	2,1	40,1	762 036
.	762 040
1 385 680	-5,9	59 461	-4,1	5,4	2,9	39,7	766 000
696 848	-6,2	10 386	-8,2	9,0	2,3	55,4	766 004
.	766 008
.	766 012
37 430	-15,6	1 775	-58,0	2,7	2,5	26,3	766 016
83 466	-4,1	8 344	-11,8	1,9	1,7	34,0	766 020
25 718	-5,2	401	-61,6	3,9	3,5	31,5	766 024
41 440	-5,3	3 630	+61,9	4,6	5,5	15,7	766 028
293 786	-4,8	12 860	-5,5	6,7	4,4	41,6	766 032

Januar bis

Amtliche Schlüsselnummer	Verwaltungsbezirk	Ankünfte			
		aller Gäste	Veränderung ¹⁾	ausländischer Gäste	Veränderung ¹⁾
	Noch: Kreis Lippe				
766 036	Kalletal	2 946	+21,5	74	+48,0
766 040	Lage, Stadt	11 010	-12,4	390	-15,0
766 044	Lemgo, Stadt	9 950	-14,0	1 356	+75,4
766 048	Leopoldshöhe	1 610	+148,1	72	x
766 052	Lügde, Stadt	9 544	-14,3	880	+55,5
766 056	Oerlinghausen, Stadt	14 977	+3,8	592	+63,5
766 060	Schieder-Schwalenberg, Stadt	10 636	+6,1	3 044	-1,7
766 064	Schlangen	404	-34,2	30	-48,3
770 000	Kreis Minden-Lübbecke	190 981	-1,5	19 203	+5,0
770 004	Bad Oeynhausen, Stadt	72 215	-4,9	8 790	+7,9
770 008	Espelkamp, Stadt	8 403	+11,4	794	-15,6
770 012	Hille	4 351	+13,2	31	-48,3
770 016	Hüllhorst	8 814	-17,5	580	+12,8
770 020	Lübbecke, Stadt
770 024	Minden, Stadt	35 844	+2,8	5 113	+23,9
770 028	Petershagen, Stadt	12 574	-4,4	380	-17,2
770 032	Porta Westfalica, Stadt	26 240	+2,5	1 826	-25,1
770 036	Preußisch-Oldendorf, Stadt	10 722	+1,0	363	+17,1
770 040	Rahden, Stadt	6 286	+7,5	643	+14,8
770 044	Stemwede
774 000	Kreis Paderborn	163 766	+3,6	17 226	+4,8
774 004	Altenbeken
774 008	Bad Lippspringe, Stadt	36 077	+4,0	2 374	-12,6
774 012	Borchen	6 944	+4,3	161	-11,0
774 016	Büren, Stadt	15 677	+8,2	698	-1,0
774 020	Delbrück, Stadt	9 960	+6,0	509	-24,3
774 024	Hövelhof	5 843	+8,8	442	+57,9
774 028	Lichtenau, Stadt	6 915	+0,1	801	-4,1
774 032	Paderborn, Stadt	62 794	+6,0	10 290	+17,1
774 036	Salzkotten, Stadt
774 040	Bad Wünnenberg, Stadt	14 679	-7,3	1 232	-16,7
700 000	Reg.-Bez. Detmold	1 189 361	-2,9	113 445	+0,3
	Kreisfreie Städte				
911 000	Bochum	174 865	-6,2	21 234	+6,7
913 000	Dortmund	262 962	+4,5	38 670	+11,8
914 000	Hagen	48 880	-0,2	7 896	+4,2
915 000	Hamm	47 708	-13,5	9 496	+11,1
916 000	Herne	14 949	-12,3	935	-15,8
954 000	Ennepe-Ruhr-Kreis	115 056	-4,4	9 727	+0,3
954 004	Breckerfeld, Stadt	9 702	+8,4	151	+331,4
954 008	Ennepetal, Stadt
954 012	Gevelsberg, Stadt
954 016	Hattingen, Stadt	23 568	-7,1	2 174	+13,1
954 020	Herdecke, Stadt	11 928	-11,9	670	+10,2
954 024	Schwelm, Stadt	14 893	-7,1	1 604	-18,0
954 028	Sprockhövel, Stadt	11 338	+4,2	971	-7,1
954 032	Wetter (Ruhr), Stadt	9 795	-4,8	754	+3,9
954 036	Witten, Stadt	22 640	-2,6	2 737	+9,2
958 000	Hochsauerland Kreis	689 045	-1,0	148 711	+2,4
958 004	Arnsberg, Stadt	40 050	-7,0	7 116	+18,6
958 008	Bestwig	16 586	-5,5	1 867	+9,2
958 012	Brilon, Stadt	29 338	+3,6	3 813	+6,5
958 016	Eslohe (Sauerland)	21 625	-1,2	1 554	+4,2
958 020	Hallenberg, Stadt	16 227	-10,1	7 640	-12,9
958 024	Marsberg, Stadt	4 470	-7,0	966	+11,3
958 028	Medebach, Stadt	147 682	-4,2	64 559	+7,0
958 032	Meschede, Stadt	41 491	+7,4	3 894	+29,1
958 036	Olsberg, Stadt	39 802	+7,2	6 591	+14,2
958 040	Schmallenberg, Stadt	111 500	+2,6	12 983	-6,1
958 044	Sundern (Sauerland), Stadt	43 221	-6,3	2 575	-5,8
958 048	Winterberg, Stadt	177 053	-0,3	35 153	-5,3

Anmerkungen siehe Seite 44

stätten nach Verwaltungsbezirken

September 2002

Übernachtungen				Mittlere Aufenthaltsdauer ²⁾		Mittlere Auslastung der angebotenen Betten ³⁾	Amtliche Schlüsselnummer
aller Gäste	Veränderung ¹⁾	ausländischer Gäste	Veränderung ¹⁾	aller Gäste	ausländischer Gäste		
10 968	+16,0	337	+247,4	3,7	4,6	15,2	766 036
33 762	-20,3	2 282	-34,2	3,1	5,9	22,5	766 040
23 990	-7,4	3 615	+48,9	2,4	2,7	26,8	766 044
3 643	+86,9	173	x	2,3	2,4	27,0	766 048
29 507	-12,3	2 814	+49,7	3,1	3,2	21,3	766 052
64 535	+1,5	1 820	+42,6	4,3	3,1	45,5	766 056
37 672	-2,0	10 665	+3,7	3,5	3,5	22,4	766 060
992	-39,8	148	-38,6	2,5	4,9	13,0	766 064
1 109 855	-1,9	38 961	-3,7	5,8	2,0	49,5	770 000
733 814	-2,8	15 683	-2,8	10,2	1,8	61,8	770 004
17 191	+5,6	2 505	-20,6	2,0	3,2	31,8	770 008
27 669	+13,1	457	-57,3	6,4	14,7	50,8	770 012
19 261	-9,7	1 366	-2,7	2,2	2,4	32,3	770 016
.	770 020
57 222	-3,1	9 800	+16,2	1,6	1,9	27,7	770 024
78 779	-2,0	1 062	-31,5	6,3	2,8	45,4	770 028
45 977	-4,3	2 971	-33,5	1,8	1,6	24,7	770 032
101 032	-0,5	1 990	+76,9	9,4	5,5	47,3	770 036
15 541	+21,7	1 509	+16,7	2,5	2,3	36,1	770 040
.	770 044
600 406	+3,4	49 176	+0,2	3,7	2,9	42,0	774 000
.	774 004
257 275	+3,4	6 743	-24,4	7,1	2,8	63,1	774 008
30 805	-3,3	564	+17,3	4,4	3,5	34,1	774 012
34 627	+7,6	1 890	+43,4	2,2	2,7	32,3	774 016
16 859	+3,6	870	-28,8	1,7	1,7	31,0	774 020
10 317	-0,3	1 592	+135,2	1,8	3,6	16,7	774 024
21 628	-6,7	5 290	-0,5	3,1	6,6	14,7	774 028
123 426	+4,8	23 547	+7,2	2,0	2,3	45,3	774 032
.	774 036
94 140	+6,1	6 211	+3,4	6,4	5,0	40,6	774 040
4 916 941	-3,2	291 978	-3,5	4,1	2,6	41,2	700 000
305 348	-5,6	47 356	+8,5	1,7	2,2	35,4	911 000
446 886	+4,3	73 765	+12,8	1,7	1,9	32,2	913 000
89 466	-7,2	13 223	-1,7	1,8	1,7	32,3	914 000
76 314	-13,4	13 919	-2,3	1,6	1,5	29,6	915 000
29 772	-16,7	1 929	-24,9	2,0	2,1	23,2	916 000
303 591	-6,6	26 861	+14,0	2,6	2,8	36,2	954 000
21 794	+2,7	358	+450,8	2,2	2,4	32,1	954 004
.	954 008
.	954 012
51 153	-6,2	8 111	+71,7	2,2	3,7	35,9	954 016
34 335	-14,8	1 822	+39,9	2,9	2,7	35,2	954 020
31 196	-4,6	3 254	-12,6	2,1	2,0	36,0	954 024
38 865	-12,5	1 857	+1,4	3,4	1,9	37,7	954 028
15 818	-7,9	1 592	-5,0	1,6	2,1	20,8	954 032
46 199	-3,6	7 811	+3,9	2,0	2,9	29,0	954 036
2 740 149	-2,9	602 756	+1,9	4,0	4,1	39,9	958 000
136 626	-2,9	21 315	+23,8	3,4	3,0	35,2	958 004
59 637	-4,8	7 748	+5,1	3,6	4,1	29,8	958 008
149 266	-0,7	18 826	+20,5	5,1	4,9	38,6	958 012
108 817	-5,9	6 384	-1,8	5,0	4,1	33,6	958 016
57 481	-14,5	23 273	-18,3	3,5	3,0	31,3	958 020
10 863	+1,6	3 020	+24,1	2,4	3,1	22,4	958 024
640 317	-6,7	286 600	+4,0	4,3	4,4	59,2	958 028
126 814	+3,9	11 568	+25,3	3,1	3,0	37,8	958 032
145 897	+5,8	23 000	+16,7	3,7	3,5	40,4	958 036
544 123	-1,4	58 888	-2,9	4,9	4,5	43,2	958 040
119 848	-2,9	7 464	-16,3	2,8	2,9	30,1	958 044
640 460	-1,9	134 670	-3,8	3,6	3,8	33,8	958 048

Amtliche Schlüsselnummer	Verwaltungsbezirk	Ankünfte			
		aller Gäste	Veränderung ¹⁾	ausländischer Gäste	Veränderung ¹⁾
962 000	Märkischer Kreis	154 119	+2,0	14 594	+38,0
962 004	Altena, Stadt	11 987	+5,7	499	+4,2
962 008	Balve, Stadt	12 817	-3,4	162	+33,9
962 012	Halver, Stadt	3 332	+40,8	117	-25,0
962 016	Hemer, Stadt
962 020	Herscheid	2 207	-14,5	249	-22,9
962 024	Iserlohn, Stadt	28 857	+19,3	2 865	+20,1
962 028	Kierspe, Stadt	868	-1,4	48	-29,4
962 032	Lüdenscheid, Stadt	30 487	-9,9	6 552	+119,5
962 036	Meinerzhagen, Stadt	25 595	-4,6	1 255	+5,4
962 040	Menden (Sauerland), Stadt	7 578	+14,6	466	-5,7
962 044	Nachrodt-Wiblingwerde	11 065	+8,6	240	+8,1
962 048	Neuenrade, Stadt	6 064	+21,4	1 130	-3,8
962 052	Plettenberg, Stadt	5 194	-6,2	411	+31,7
962 056	Schalksmühle
962 060	Werdohl, Stadt	3 112	-3,5	311	-9,3
966 000	Kreis Olpe	163 293	-2,2	9 051	+0,1
966 004	Attendorn, Stadt	32 222	-0,2	2 628	-1,4
966 008	Drolshagen, Stadt	5 018	+16,9	756	+26,6
966 012	Finnentrop	8 404	-13,7	544	-18,3
966 016	Kirchhundem	24 542	-6,7	1 263	-0,4
966 020	LenneStadt, Stadt	50 854	+3,3	3 044	+4,7
966 024	Olpe, Stadt	33 106	-6,7	563	+1,1
966 028	Wenden	9 147	-5,1	253	-34,3
970 000	Kreis Siegen-Wittgenstein	160 621	+0,8	18 799	+10,4
970 004	Bad Berleburg, Stadt	30 074	+2,8	1 273	+21,5
970 008	Burbach	5 737	-15,3	559	+9,6
970 012	Erndtebrück
970 016	Freudenberg, Stadt	10 293	-0,2	1 395	-17,6
970 020	Hilchenbach, Stadt	15 897	-3,3	1 110	+34,1
970 024	Kreuztal, Stadt	4 509	+2,5	572	+41,2
970 028	Bad Laasphe, Stadt	23 261	-0,3	3 117	-7,8
970 032	Netphen, Stadt	10 172	+2,7	276	-22,9
970 036	Neunkirchen
970 040	Siegen, Stadt	47 426	+4,2	9 940	+22,9
970 044	Wilnsdorf	11 187	+0,2	498	+14,2
974 000	Kreis Soest	230 745	+7,2	11 629	+2,5
974 004	Anröchte
974 008	Bad Sassendorf	44 059	+1,5	637	+64,2
974 012	Ense	1 302	-5,7	188	+9,3
974 016	Erwitte, Stadt	15 999	+7,0	351	-17,6
974 020	Geseke, Stadt	19 998	+10,6	421	-25,5
974 024	Lippetal	724	-16,1	119	-26,1
974 028	Lippstadt, Stadt	44 688	+2,7	3 979	+17,4
974 032	Möhnesee	34 001	-0,3	1 004	-37,7
974 036	Rüthen, Stadt	10 516	+13,9	346	-26,1
974 040	Soest, Stadt	31 593	+8,4	1 896	-3,9
974 044	Warstein, Stadt	11 986	-1,2	1 860	+13,1
974 048	Welper
974 052	Werl, Stadt	11 761	+167,2	644	+107,1
974 056	Wickede (Ruhr)	1 825	-6,0	72	-42,4
978 000	Kreis Unna	101 036	-0,2	13 309	+0,3
978 004	Bergkamen, Stadt	1 456	+126,8	42	+50,0
978 008	Bönen
978 012	Fröndenberg, Stadt	3 761	+1,8	141	-55,5
978 016	Holzwickede
978 020	Kamen, Stadt	17 412	-8,7	2 127	-8,9
978 024	Lünen, Stadt	18 155	-4,8	1 421	+2,7
978 028	Schwerte, Stadt	14 772	-0,1	593	-21,7
978 032	Selm, Stadt	1 968	+26,2	92	+50,8
978 036	Unna, Stadt	17 763	-9,1	2 390	-9,5
978 040	Werne, Stadt	12 335	+5,3	2 631	+6,3
900 000	Reg.-Bez. Arnsberg	2 163 279	-0,3	304 051	+5,6
	Nordrhein-Westfalen	10 769 444	-0,6	1 904 808	+2,3

stätten nach Verwaltungsbezirken

September 2002

Übernachtungen				Mittlere Aufenthaltsdauer ²⁾		Mittlere Auslastung der angebotenen Betten ³⁾	Amtliche Schlüsselnummer
aller Gäste	Veränderung ¹⁾	ausländischer Gäste	Veränderung ¹⁾	aller Gäste	ausländischer Gäste		
362 049	+3,4	36 171	+37,7	2,3	2,5	30,6	962 000
22 103	-3,5	1 346	+8,4	1,8	2,7	27,7	962 004
31 526	-1,7	387	+4,6	2,5	2,4	31,0	962 008
4 064	-13,9	180	-35,5	1,2	1,5	23,9	962 012
.	962 016
4 413	-13,2	755	-19,9	2,0	3,0	16,0	962 020
54 170	+14,1	6 147	+13,2	1,9	2,1	32,6	962 024
2 488	-8,8	138	-45,5	2,9	2,9	16,0	962 028
62 329	+0,6	16 385	+130,2	2,0	2,5	30,8	962 032
65 542	-1,8	4 152	+17,0	2,6	3,3	31,7	962 036
13 605	+12,2	1 049	+0,9	1,8	2,3	22,0	962 040
27 651	-15,9	456	-7,9	2,5	1,9	26,5	962 044
11 819	+14,0	2 244	-7,9	1,9	2,0	34,3	962 048
10 012	-15,7	1 448	+17,1	1,9	3,5	23,7	962 052
.	962 056
7 876	+2,6	676	-24,7	2,5	2,2	20,3	962 060
417 027	-5,5	24 606	-4,2	2,6	2,7	28,1	966 000
73 581	+0,9	6 727	-7,6	2,3	2,6	30,6	966 004
12 584	+15,2	1 973	+21,9	2,5	2,6	18,5	966 008
22 402	-13,7	1 467	-35,7	2,7	2,7	19,2	966 012
69 796	-12,7	3 752	-3,4	2,8	3,0	26,7	966 016
130 900	-0,7	8 143	+3,8	2,6	2,7	32,3	966 020
91 339	-11,4	2 000	+1,9	2,8	3,6	30,3	966 024
16 425	-1,8	544	-34,3	1,8	2,2	18,6	966 028
763 860	-3,6	42 115	-0,4	4,8	2,2	47,8	970 000
366 004	-5,2	3 246	+11,6	12,2	2,5	63,6	970 004
24 662	-6,9	1 742	+16,2	4,3	3,1	43,3	970 008
.	970 012
17 764	+1,9	2 602	-12,9	1,7	1,9	21,7	970 016
88 417	+12,7	3 112	+28,1	5,6	2,8	45,4	970 020
7 865	-2,5	1 005	+21,2	1,7	1,8	19,2	970 024
120 679	-8,2	9 519	-11,4	5,2	3,1	50,0	970 028
26 094	-7,0	1 012	-24,6	2,6	3,7	31,1	970 032
.	970 036
82 759	-3,9	18 393	+2,4	1,7	1,9	37,1	970 040
25 115	-1,6	1 053	+3,5	2,2	2,1	31,2	970 044
1 104 986	+0,9	27 405	-18,3	4,8	2,4	45,6	974 000
.	974 004
407 759	-0,2	1 613	+49,4	9,3	2,5	63,1	974 008
2 812	+4,3	613	+40,3	2,2	3,3	20,5	974 012
143 429	+9,9	1 132	-49,3	9,0	3,2	57,1	974 016
41 376	+13,2	687	-29,8	2,1	1,6	20,5	974 020
1 780	-8,0	237	-51,7	2,5	2,0	12,8	974 024
282 109	-5,6	7 155	+16,5	6,3	1,8	54,0	974 028
100 950	-7,9	4 520	-63,2	3,0	4,5	35,7	974 032
25 582	+19,0	1 095	-17,8	2,4	3,2	30,6	974 036
49 224	+11,1	4 016	+20,4	1,6	2,1	25,5	974 040
25 863	-1,9	4 651	+21,4	2,2	2,5	21,7	974 044
.	974 048
17 112	+136,7	992	+102,4	1,5	1,5	27,1	974 052
3 424	-5,3	418	-34,6	1,9	5,8	27,2	974 056
191 871	-1,3	27 446	+3,3	1,9	2,1	30,3	978 000
4 139	+106,8	235	+164,0	2,8	5,6	17,9	978 004
.	978 008
5 897	-18,0	426	-50,6	1,6	3,0	22,0	978 012
.	978 016
31 124	+4,9	4 252	+14,6	1,8	2,0	41,2	978 020
33 430	-6,9	3 554	+0,3	1,8	2,5	24,5	978 024
33 997	-0,5	1 992	-10,9	2,3	3,4	34,5	978 028
3 589	+42,8	120	+0,8	1,8	1,3	16,8	978 032
31 327	-14,1	5 367	-10,1	1,8	2,2	28,1	978 036
24 312	+3,1	5 572	+11,3	2,0	2,1	31,1	978 040
6 831 319	-2,3	937 552	+3,2	3,2	3,1	38,1	900 000
27 531 288	-1,3	4 490 907	+3,0	2,6	2,4	37,5	

3.2 Leistung der Beherbergungs

Januar bis

Lfd. Nr.	Gemeindegruppe Betriebsart	Ankünfte			
		aller Gäste	Veränderung ¹⁾	ausländischer Gäste	Veränderung ¹⁾
1	Mineral-, Moor-, Sole- und Thermalbäder	613 309	-2,6	77 140	-0,5
2	Hotels	320 066	-1,8	53 723	+1,0
3	Gasthöfe	9 057	-5,8	1 145	-18,6
4	Pensionen	45 390	-5,6	544	-37,0
5	Hotels garnis	76 774	-3,6	17 785	+5,6
6	Erholungs-, Ferien- und Schulungsheime	28 795	-2,3	544	+19,0
7	Ferienhäuser, -wohnungen, -zentren	3 457	+21,9	181	-6,7
8	Hütten, Jugendherbergen u. Ä.	24 388	-2,9	3 116	-27,4
9	Vorsorge- und Reha-Klinken	105 382	-3,5	102	-59,5
10	Heilklimatische Kurorte	218 856	-2,0	36 559	-3,7
11	Hotels	87 922	-13,5	21 316	-9,4
12	Gasthöfe	5 745	+4,3	1 212	+14,0
13	Pensionen	13 248	+10,6	2 733	+20,5
14	Hotels garnis
15	Erholungs-, Ferien- und Schulungsheime	41 265	-11,9	263	+6,9
16	Ferienhäuser, -wohnungen, -zentren	37 319	+1,9	10 473	+2,6
17	Hütten, Jugendherbergen u. Ä.	13 960	+3,5	268	-7,6
18	Vorsorge- und Reha-Klinken
19	Kneippkurorte	212 357	-1,3	29 120	-14,6
20	Hotels	121 116	-2,7	20 927	-11,5
21	Gasthöfe	7 391	-1,8	840	+13,5
22	Pensionen	7 743	+6,8	1 160	+9,0
23	Hotels garnis
24	Erholungs-, Ferien- und Schulungsheime	22 636	-	322	-35,3
25	Ferienhäuser, -wohnungen, -zentren	11 122	-13,0	4 112	-34,6
26	Hütten, Jugendherbergen u. Ä.	33 686	+10,3	955	+10,8
27	Vorsorge- und Reha-Klinken
28	Kneippheilkurorte	197 034	+2,5	18 655	-4,8
29	Hotels	97 653	+4,2	11 662	-5,0
30	Gasthöfe	14 451	+3,6	3 094	-8,7
31	Pensionen	13 318	-3,3	1 014	+2,4
32	Hotels garnis	3 458	-20,2	355	-4,1
33	Erholungs-, Ferien- und Schulungsheime	20 981	-0,5	435	-4,6
34	Ferienhäuser, -wohnungen, -zentren	9 084	+25,1	1 604	+4,8
35	Hütten, Jugendherbergen u. Ä.	15 828	+5,7	282	-29,1
36	Vorsorge- und Reha-Klinken	22 261	-3,5	209	+16,8
37	Heilbäder zusammen	1 241 556	-1,5	161 474	-4,5
38	Hotels	626 757	-2,9	107 628	-4,5
39	Gasthöfe	36 644	+0,1	6 291	-4,6
40	Pensionen	79 699	-1,7	5 451	+5,1
41	Hotels garnis	97 977	+7,2	19 236	+3,7
42	Erholungs-, Ferien- und Schulungsheime	113 677	-5,3	1 564	-5,6
43	Ferienhäuser, -wohnungen, -zentren	60 982	+2,5	16 370	-10,2
44	Hütten, Jugendherbergen u. Ä.	87 862	+4,5	4 621	-20,9
45	Vorsorge- und Reha-Klinken	137 958	-2,9	313	-27,7

1) Veränderung gegenüber dem Vorjahreszeitraum in % – 2) mittlere Aufenthaltsdauer in Tagen = Übernachtungen / Ankünfte – 3) mittlere Auslastung =

stätten nach Gemeindegruppen und Betriebsarten

September 2002

Übernachtungen				Mittlere Aufenthaltsdauer ²⁾		Mittlere Auslastung der angebotenen Betten ³⁾	Lfd. Nr.
aller Gäste	Veränderung ¹⁾	ausländischer Gäste	Veränderung ¹⁾	aller Gäste	ausländische Gäste		
3 909 707	-2,6	160 603	+1,6	6,4	2,1	56,2	1
685 831	-1,6	105 322	+2,8	2,1	2,0	37,1	2
19 455	-11,3	2 116	-14,7	2,1	1,8	23,9	3
418 531	-9,1	2 899	-47,7	9,2	5,3	38,9	4
164 366	+2,7	34 346	+0,4	2,1	1,9	33,5	5
106 982	-0,5	1 879	+37,0	3,7	3,5	41,2	6
30 189	-7,5	1 331	-45,3	8,7	7,4	20,7	7
56 273	+8,6	10 808	+43,1	2,3	3,5	43,3	8
2 428 080	-2,2	1 902	-4,2	23,0	18,6	82,9	9
882 443	-3,2	139 151	-2,3	4,0	3,8	37,7	10
240 205	-12,8	72 084	-9,2	2,7	3,4	32,7	11
19 759	+1,9	3 437	-1,7	3,4	2,8	24,1	12
49 045	+0,2	8 759	+24,9	3,7	3,2	23,3	13
.	14
177 132	-10,5	695	+16,2	4,3	2,6	41,8	15
195 298	+2,4	53 044	+5,0	5,2	5,1	36,4	16
30 009	-20,8	461	-8,3	2,1	1,7	24,9	17
.	18
716 998	-0,7	98 346	-8,6	3,4	3,4	34,6	19
265 089	+0,8	53 690	+1,6	2,2	2,6	33,4	20
19 578	+6,2	2 364	+15,0	2,6	2,8	16,1	21
28 459	+9,4	4 117	+16,9	3,7	3,5	20,2	22
.	23
105 289	+0,9	7 099	+12,9	4,7	22,0	38,0	24
66 067	-15,1	27 168	-29,4	5,9	6,6	22,7	25
71 826	+6,8	1 873	+4,3	2,1	2,0	33,6	26
.	27
1 124 924	-2,5	76 706	-2,2	5,7	4,1	46,6	28
297 737	-2,3	47 585	-3,8	3,0	4,1	38,2	29
50 891	-0,2	9 982	-15,0	3,5	3,2	25,0	30
65 093	-15,3	4 244	-0,7	4,9	4,2	28,6	31
9 541	+2,6	1 669	+105,8	2,8	4,7	15,4	32
76 567	+9,1	2 598	-2,7	3,6	6,0	44,0	33
56 175	+19,4	9 543	+13,9	6,2	5,9	28,8	34
35 544	+6,8	668	+16,0	2,2	2,4	32,8	35
533 376	-5,0	417	-19,7	24,0	2,0	80,5	36
6 634 072	-2,5	474 806	-2,4	5,3	2,9	48,1	37
1 488 862	-3,3	278 681	-1,9	2,4	2,6	35,8	38
109 683	-1,0	17 899	-9,5	3,0	2,8	22,4	39
561 128	-8,3	20 019	-1,6	7,0	3,7	33,9	40
217 393	+14,2	38 667	+0,4	2,2	2,0	32,0	41
465 970	-2,9	12 271	+12,3	4,1	7,8	41,1	42
347 729	-0,1	91 086	-8,7	5,7	5,6	29,8	43
193 652	+1,8	13 810	+32,4	2,2	3,0	33,8	44
3 249 655	-2,4	2 373	-5,3	23,6	7,6	82,7	45

Übernachtungen / angebotene Bettentage) * 100

Januar bis

Lfd. Nr.	Gemeindeguppe Betriebsart	Ankünfte			
		aller Gäste	Verän- derung ¹⁾	aus- ländischer Gäste	Verän- derung ¹⁾
46	Luftkurorte	373 254	-0,9	33 175	+1,2
47	Hotels	150 406	+2,6	22 769	+1,8
48	Gasthöfe	20 445	-4,4	2 206	-4,7
49	Pensionen	33 358	+2,2	2 009	+7,4
50	Hotels garnis	6 014	+2,9	1 193	+9,0
51	Erholungs-, Ferien- und Schulungsheime	78 259	-10,6	666	-23,3
52	Ferienhäuser, -wohnungen, -zentren	11 945	-0,2	2 714	+19,3
53	Hütten, Jugendherbergen u. Ä.	62 317	+4,1	1 567	-9,3
54	Vorsorge- und Reha-Klinken	10 510	-3,4	51	-79,2
55	Erholungsorte	501 624	+3,5	46 914	-0,9
56	Hotels	181 498	+1,1	31 838	+3,6
57	Gasthöfe	18 727	-1,7	3 324	-14,3
58	Pensionen	18 156	+4,2	844	-8,8
59	Hotels garnis	12 098	-9,1	1 994	-18,0
60	Erholungs-, Ferien- und Schulungsheime	144 140	+12,2	2 481	+8,2
61	Ferienhäuser, -wohnungen, -zentren	20 744	+48,3	2 937	+13,0
62	Hütten, Jugendherbergen u. Ä.	99 940	-6,2	3 405	-22,6
63	Vorsorge- und Reha-Klinken	6 321	+0,8	91	+54,2
64	Sonstige Gemeinden	8 653 010	-0,7	1 663 245	+3,1
65	Hotels	5 136 148	-1,8	1 099 434	+3,0
66	Gasthöfe	141 868	+2,0	17 117	+1,8
67	Pensionen	84 776	+4,1	5 837	+7,4
68	Hotels garnis	1 891 395	+0,9	393 318	+1,5
69	Erholungs-, Ferien- und Schulungsheime	746 452	+2,3	24 642	+37,9
70	Ferienhäuser, -wohnungen, -zentren	161 877	-3,5	66 683	+5,4
71	Hütten, Jugendherbergen u. Ä.	464 455	+0,5	55 925	+4,3
72	Vorsorge- und Reha-Klinken	26 039	+5,2	289	+40,3
73	Nordrhein-Westfalen	10 769 444	-0,6	1 904 808	+2,3
74	Hotels	6 094 809	-1,8	1 261 669	+2,3
75	Gasthöfe	217 684	+0,7	28 938	-2,3
76	Pensionen	215 989	+1,6	14 141	+5,4
77	Hotels garnis	2 007 484	+1,1	415 741	+1,5
78	Erholungs-, Ferien- und Schulungsheime	1 082 528	+1,6	29 353	+29,4
79	Ferienhäuser, -wohnungen, -zentren	255 548	+0,9	88 704	+2,7
80	Hütten, Jugendherbergen u. Ä.	714 574	+0,3	65 518	-0,1
81	Vorsorge- und Reha-Klinken	180 828	-1,7	744	-21,1

stätten nach Gemeindegruppen und Betriebsarten
September 2002

Übernachtungen				Mittlere Aufenthaltsdauer ²⁾		Mittlere Auslastung der angebotenen Betten ³⁾	Lfd. Nr.
aller Gäste	Veränderung ¹⁾	ausländischer Gäste	Veränderung ¹⁾	aller Gäste	ausländische Gäste		
1 225 330	-3,1	98 752	-1,7	3,3	3,0	33,0	46
325 360	+1,3	50 046	+2,1	2,2	2,2	26,7	47
51 496	-5,7	5 865	+4,5	2,5	2,7	18,9	48
152 960	+0,2	7 812	+13,6	4,6	3,9	33,0	49
12 087	-4,5	2 239	+9,5	2,0	1,9	24,7	50
258 564	-12,4	5 191	-17,9	3,3	7,8	39,0	51
78 813	-1,8	23 001	+18,6	6,6	8,5	23,4	52
149 332	+2,7	3 867	-12,4	2,4	2,5	34,3	53
196 718	-3,1	731	-89,2	18,7	14,3	71,1	54
1 446 291	-0,5	138 156	-2,5	2,9	2,9	33,5	55
381 755	-1,7	80 887	+1,5	2,1	2,5	28,2	56
40 990	-2,6	7 746	-16,7	2,2	2,3	16,4	57
73 083	-5,2	3 497	-13,1	4,0	4,1	29,1	58
23 470	-4,2	5 045	-5,4	1,9	2,5	22,8	59
457 326	+3,7	14 081	+46,5	3,2	5,7	40,2	60
102 401	-10,1	17 306	-30,6	4,9	5,9	27,6	61
247 302	+0,9	7 909	+2,3	2,5	2,3	37,7	62
119 964	-1,6	1 685	+47,5	19,0	18,5	61,1	63
18 225 595	-0,8	3 779 193	+4,1	2,1	2,3	35,3	64
9 168 355	-1,6	2 281 372	+5,2	1,8	2,1	33,7	65
334 467	-1,8	44 684	-5,2	2,4	2,6	19,3	66
316 267	+4,4	21 242	-5,4	3,7	3,6	32,1	67
3 753 379	-0,1	940 663	+1,0	2,0	2,4	34,5	68
2 266 280	-	87 982	+5,0	3,0	3,6	39,7	69
729 242	-5,5	305 442	+4,0	4,5	4,6	46,1	70
975 667	+3,7	93 548	+16,3	2,1	1,7	37,1	71
681 938	+1,4	4 260	+37,0	26,2	14,7	79,2	72
27 531 288	-1,3	4 490 907	+3,0	2,6	2,4	37,5	73
11 364 332	-1,7	2 690 986	+4,3	1,9	2,1	33,5	74
536 636	-2,1	76 194	-6,9	2,5	2,6	19,5	75
1 103 438	-3,6	52 570	-2,1	5,1	3,7	32,9	76
4 006 329	+0,5	986 614	+1,0	2,0	2,4	34,2	77
3 448 140	-1,0	119 525	+8,0	3,2	4,1	39,9	78
1 258 185	-4,2	436 835	-0,2	4,9	4,9	36,4	79
1 565 953	+2,9	119 134	+15,6	2,2	1,8	36,5	80
4 248 275	-1,8	9 049	-33,0	23,5	12,2	80,7	81

3.3 Leistung der Beherbergungsstätten

Januar bis

Lfd. Nr.	Reisegebiet Betriebsart	Ankünfte			
		aller Gäste	Veränderung ¹⁾	ausländischer Gäste	Veränderung ¹⁾
1	Eifel und Region Aachen	794 488	+0,3	140 728	-1,8
2	Hotels	388 114	-3,6	91 648	-5,4
3	Gasthöfe	15 348	-6,6	2 080	-22,2
4	Pensionen	11 465	+20,6	1 599	+3,6
5	Hotels garnis	129 045	+0,8	24 110	+3,8
6	Erholungs-, Ferien- und Schulungsheime	123 608	+14,8	10 905	+106,1
7	Ferienhäuser, -wohnungen, -zentren	18 890	+31,7	4 350	-30,6
8	Hütten, Jugendherbergen u. Ä.	94 382	-4,1	5 636	-21,3
9	Vorsorge- und Reha-Klinken	13 636	-6,5	400	+43,4
10	Niederrhein	1 079 833	+1,2	186 515	+8,3
11	Hotels	696 409	+0,5	145 439	+10,3
12	Gasthöfe	20 522	+1,1	2 116	-6,9
13	Pensionen
14	Hotels garnis	168 410	-4,8	31 526	-3,1
15	Erholungs-, Ferien- und Schulungsheime	110 366	+14,4	2 983	+37,9
16	Ferienhäuser, -wohnungen, -zentren	1 611	+10,8	90	+210,3
17	Hütten, Jugendherbergen u. Ä.	67 653	+5,9	3 976	+32,8
18	Vorsorge- und Reha-Klinken
19	Münsterland	880 607	-0,3	76 169	+1,0
20	Hotels	528 535	-2,5	52 385	-2,1
21	Gasthöfe	26 715	+22,0	2 731	+14,9
22	Pensionen	30 243	+2,1	1 869	+17,6
23	Hotels garnis	91 581	+3,9	13 942	+6,7
24	Erholungs-, Ferien- und Schulungsheime	141 244	-1,4	1 777	-4,6
25	Ferienhäuser, -wohnungen, -zentren	8 015	+18,3	628	+1,6
26	Hütten, Jugendherbergen u. Ä.
27	Vorsorge- und Reha-Klinken
28	Teutoburger Wald	1 189 361	-2,9	113 445	+0,3
29	Hotels	682 218	-3,1	84 351	+1,8
30	Gasthöfe	30 846	-0,7	2 376	-11,7
31	Pensionen	67 395	-1,9	1 422	-7,9
32	Hotels garnis	103 825	-11,5	16 764	-7,3
33	Erholungs-, Ferien- und Schulungsheime	104 909	-1,9	1 492	-4,6
34	Ferienhäuser, -wohnungen, -zentren	19 123	+6,1	3 893	+22,2
35	Hütten, Jugendherbergen u. Ä.	88 149	+5,6	3 096	+14,1
36	Vorsorge- und Reha-Klinken	92 896	-3,0	51	-88,7
37	Sauerland	1 237 202	+0,6	183 985	+4,4
38	Hotels	498 117	-1,6	78 024	+3,3
39	Gasthöfe	68 876	+1,8	11 693	-0,3
40	Pensionen	65 468	+0,6	6 230	+3,7
41	Hotels garnis	56 343	+40,5	5 341	+11,2
42	Erholungs-, Ferien- und Schulungsheime	195 216	-3,3	1 436	+2,7
43	Ferienhäuser, -wohnungen, -zentren	204 968	-1,8	79 300	+6,1
44	Hütten, Jugendherbergen u. Ä.	116 772	+8,0	1 953	+1,1
45	Vorsorge- und Reha-Klinken	31 442	-1,2	8	-33,3
46	Siegerland-Wittgenstein	160 621	+0,8	18 799	+10,4
47	Hotels	88 242	+3,5	16 102	+10,2
48	Gasthöfe	8 260	+7,5	541	-0,4
49	Pensionen	6 203	-4,3	464	-7,0
50	Hotels garnis	8 154	-2,8	1 072	+23,1
51	Erholungs-, Ferien- und Schulungsheime	25 551	-1,4	408	+25,5
52	Ferienhäuser, -wohnungen, -zentren
53	Hütten, Jugendherbergen u. Ä.	5 595	-10,5	181	+103,4
54	Vorsorge- und Reha-Klinken

1) Veränderung gegenüber dem Vorjahreszeitraum in % – 2) mittlere Aufenthaltsdauer in Tagen = Übernachtungen / Ankünfte – 3) mittlere Auslastung =

nach Reisegebieten und Betriebsarten

September 2002

Übernachtungen				Mittlere Aufenthaltsdauer ²⁾		Mittlere Auslastung der angebotenen Betten ³⁾	Lfd. Nr.
aller Gäste	Veränderung ¹⁾	ausländischer Gäste	Veränderung ¹⁾	aller Gäste	ausländischer Gäste		
2 043 799	-0,9	331 439	-0,9	2,6	2,4	35,1	1
748 797	-2,2	191 444	+2,1	1,9	2,1	31,3	2
36 427	-6,3	4 826	-22,8	2,4	2,3	17,1	3
40 904	+15,9	3 951	-37,7	3,6	2,5	24,9	4
246 361	-0,1	48 321	+0,6	1,9	2,0	31,5	5
393 564	+6,9	36 661	+14,5	3,2	3,4	41,9	6
100 202	-10,3	26 119	-32,0	5,3	6,0	26,4	7
240 302	+2,0	16 436	+24,4	2,5	2,9	40,2	8
237 242	-9,0	3 681	+35,1	17,4	9,2	68,4	9
2 192 594	+1,1	427 192	+15,6	2,0	2,3	33,5	10
1 277 642	+0,5	320 825	+17,0	1,8	2,2	33,0	11
46 237	-2,7	5 119	+1,8	2,3	2,4	19,8	12
.	13
338 084	-3,0	77 148	+3,1	2,0	2,4	29,3	14
268 891	+7,8	14 287	+80,5	2,4	4,8	40,5	15
7 975	+9,1	615	+318,4	5,0	6,8	25,5	16
155 353	+5,3	8 146	+44,1	2,3	2,0	38,4	17
.	18
1 953 831	-0,3	155 153	-0,7	2,2	2,0	32,7	19
881 761	-3,3	95 174	-6,1	1,7	1,8	28,2	20
52 249	+22,5	6 238	+7,6	2,0	2,3	19,0	21
118 860	+1,6	7 784	+44,1	3,9	4,2	37,3	22
153 186	+2,7	23 726	+9,5	1,7	1,7	30,6	23
563 816	-1,5	9 975	+8,6	4,0	5,6	43,4	24
46 482	+3,3	6 404	-14,1	5,8	10,2	29,0	25
.	26
.	27
4 916 941	-3,2	291 978	-3,5	4,1	2,6	41,2	28
1 362 730	-3,7	187 575	-1,3	2,0	2,2	30,3	29
75 129	-3,1	7 194	-16,1	2,4	3,0	16,1	30
448 032	-7,4	7 501	+1,2	6,6	5,3	33,1	31
207 012	-13,2	39 441	-14,0	2,0	2,4	30,3	32
341 792	-4,1	8 109	-2,8	3,3	5,4	36,6	33
128 314	-1,4	32 849	+19,5	6,7	8,4	18,3	34
205 396	+5,9	8 289	+14,5	2,3	2,7	32,3	35
2 148 536	-1,7	1 020	-86,5	23,1	20,0	80,9	36
4 624 211	-1,8	690 938	+2,0	3,7	3,8	38,7	37
1 212 248	-3,3	239 377	+1,6	2,4	3,1	32,5	38
190 521	-1,6	33 674	-5,5	2,8	2,9	22,1	39
360 604	-4,2	23 278	+4,1	5,5	3,7	33,2	40
120 673	+43,3	11 556	+13,7	2,1	2,2	32,2	41
733 761	-3,5	10 095	-2,0	3,8	7,0	38,1	42
961 133	-4,0	367 361	+2,3	4,7	4,6	45,6	43
262 849	+4,2	5 454	+31,7	2,3	2,8	28,4	44
782 422	-0,5	143	+7,5	24,9	17,9	82,8	45
763 860	-3,6	42 115	-0,4	4,8	2,2	47,8	46
155 563	+1,8	31 751	+5,7	1,8	2,0	30,6	47
20 996	+2,1	1 456	-21,2	2,5	2,7	17,7	48
27 646	-6,0	1 749	-4,4	4,5	3,8	29,9	49
17 282	-14,7	4 751	-26,2	2,1	4,4	28,2	50
81 792	-5,3	1 777	+17,4	3,2	4,4	42,1	51
.	52
11 353	-20,3	472	+247,1	2,0	2,6	19,9	53
.	54

Übernachtungen / angebotene Bettentage) * 100

Januar bis

Lfd. Nr.	Reisegebiet Betriebsart	Ankünfte			
		aller Gäste	Veränderung ¹⁾	ausländischer Gäste	Veränderung ¹⁾
55	Bergisches Land	932 098	-3,8	136 583	-2,4
56	Hotels	529 898	-7,3	109 526	-2,6
57	Gasthöfe	5 767	-10,8	580	-21,2
58	Pensionen	3 638	+0,7	147	-35,2
59	Hotels garnis	147 784	-2,7	20 931	-4,6
60	Erholungs-, Ferien- und Schulungsheime	154 892	-2,0	3 032	+35,2
61	Ferienhäuser, -wohnungen, -zentren	1 041	+388,7	213	x
62	Hütten, Jugendherbergen u. Ä.	75 138	+17,0	2 148	-6,3
63	Vorsorge- und Reha-Klinken	13 940	+7,8	6	+200,0
64	Bonn und Rhein-Sieg-Kreis	732 803	-4,8	105 340	-1,0
65	Hotels	426 924	-3,7	63 283	+3,3
66	Gasthöfe	9 795	-16,2	805	+7,2
67	Pensionen	7 144	-1,6	613	-9,2
68	Hotels garnis	153 236	-7,5	27 194	-9,4
69	Erholungs-, Ferien- und Schulungsheime	102 496	-2,0	5 263	-3,1
70	Ferienhäuser, -wohnungen, -zentren
71	Hütten, Jugendherbergen u. Ä.	32 413	-9,6	8 182	-1,7
72	Vorsorge- und Reha-Klinken
73	Köln	1 343 353	+1,9	401 325	+1,4
74	Hotels	773 093	+4,1	247 088	+2,1
75	Gasthöfe	10 231	+2,1	4 585	+14,4
76	Pensionen
77	Hotels garnis	470 815	+4,4	120 088	+0,9
78	Erholungs-, Ferien- und Schulungsheime
79	Ferienhäuser, -wohnungen, -zentren	-	-	-	-
80	Hütten, Jugendherbergen u. Ä.	82 266	-21,9	29 090	-4,1
81	Vorsorge- und Reha-Klinken	-	-	-	-
82	Düsseldorf	962 538	+2,2	346 502	+5,6
83	Hotels	580 176	+3,8	232 284	+6,1
84	Gasthöfe	719	+111,5	88	+35,4
85	Pensionen	2 271	+2,7	321	-4,5
86	Hotels garnis	357 018	-0,6	108 252	+4,0
87	Erholungs-, Ferien- und Schulungsheime
88	Ferienhäuser, -wohnungen, -zentren
89	Hütten, Jugendherbergen u. Ä.
90	Vorsorge- und Reha-Klinken	-	-	-	-
91	Ruhrgebiet	1 456 540	-1,5	195 417	+0,7
92	Hotels	903 083	-5,4	141 539	-1,3
93	Gasthöfe	20 605	-8,6	1 343	-23,8
94	Pensionen	5 892	+119,9	814	+189,7
95	Hotels garnis	321 273	+7,5	46 521	+10,6
96	Erholungs-, Ferien- und Schulungsheime	117 698	+4,0	1 789	-15,4
97	Ferienhäuser, -wohnungen, -zentren	849	-60,5	77	-94,2
98	Hütten, Jugendherbergen u. Ä.	78 994	+2,5	3 056	+2,9
99	Vorsorge- und Reha-Klinken	8 146	+5,0	278	+41,1
100	Nordrhein-Westfalen	10 769 444	-0,6	1 904 808	+2,3
101	Hotels	6 094 809	-1,8	1 261 669	+2,3
102	Gasthöfe	217 684	+0,7	28 938	-2,3
103	Pensionen	215 989	+1,6	14 141	+5,4
104	Hotels garnis	2 007 484	+1,1	415 741	+1,5
105	Erholungs-, Ferien- und Schulungsheime	1 082 528	+1,6	29 353	+29,4
106	Ferienhäuser, -wohnungen, -zentren	255 548	+0,9	88 704	+2,7
107	Hütten, Jugendherbergen u. Ä.	714 574	+0,3	65 518	-0,1
108	Vorsorge- und Reha-Klinken	180 828	-1,7	744	-21,1

Anmerkungen siehe Seite 62

nach Reisegebieten und Betriebsarten

September 2002

Übernachtungen				Mittlere Aufenthaltsdauer ²⁾		Mittlere Auslastung der angebotenen Betten ³⁾	Lfd. Nr.
aller Gäste	Veränderung ¹⁾	ausländischer Gäste	Veränderung ¹⁾	aller Gäste	ausländischer Gäste		
2 230 858	-3,0	309 193	-1,3	2,4	2,3	34,9	55
986 692	-4,0	236 916	+2,4	1,9	2,2	31,1	56
15 601	-4,1	1 887	-3,7	2,7	3,3	18,7	57
15 244	-3,2	628	-44,0	4,2	4,3	19,5	58
299 789	-6,3	51 258	-17,1	2,0	2,4	28,9	59
424 448	-6,0	10 854	+6,5	2,7	3,6	37,6	60
5 298	+474,0	2 060	x	5,1	9,7	21,3	61
167 164	+6,4	5 478	-16,6	2,2	2,6	33,8	62
316 622	+1,9	112	+128,6	22,7	18,7	83,6	63
1 591 158	-4,9	252 469	-6,8	2,2	2,4	35,5	64
782 782	-5,3	144 484	-2,4	1,8	2,3	32,5	65
26 904	-22,9	2 071	-8,1	2,7	2,6	15,9	66
15 943	-7,1	1 775	+0,1	2,2	2,9	39,6	67
326 724	-8,3	73 081	-11,9	2,1	2,7	36,6	68
331 610	+1,5	18 538	-22,8	3,2	3,5	45,4	69
.	70
72 627	+5,2	12 520	+6,8	2,2	1,5	41,9	71
.	72
2 448 809	+2,1	814 574	+2,3	1,8	2,0	41,1	73
1 335 665	+3,2	483 875	+2,5	1,7	2,0	40,0	74
20 884	-0,6	9 219	+5,5	2,0	2,0	28,4	75
.	76
940 839	+3,4	283 016	+0,8	2,0	2,4	40,7	77
.	78
-	-	-	-	-	-	-	79
132 183	-12,5	37 106	+12,7	1,6	1,3	67,7	80
-	-	-	-	-	-	-	81
1 849 496	+4,6	752 780	+10,6	1,9	2,2	42,5	82
1 050 343	+6,8	467 184	+11,5	1,8	2,0	45,9	83
1 761	+84,4	356	+28,5	2,4	4,0	15,0	84
7 351	-9,4	1 759	-21,0	3,2	5,5	37,8	85
744 516	+1,8	270 844	+8,4	2,1	2,5	38,4	86
.	87
.	88
.	89
-	-	-	-	-	-	-	90
2 915 731	-2,0	423 076	+2,0	2,0	2,2	34,7	91
1 570 109	-5,5	292 381	+0,4	1,7	2,1	34,1	92
49 927	-8,3	4 154	-24,0	2,4	3,1	21,0	93
16 781	+72,2	2 379	+9,8	2,8	2,9	30,4	94
611 863	+5,6	103 472	+9,2	1,9	2,2	31,0	95
293 241	-0,8	8 142	+30,7	2,5	4,6	36,9	96
3 624	-46,3	849	-80,0	4,3	11,0	18,4	97
167 349	+5,6	7 631	+0,7	2,1	2,5	34,9	98
202 837	-2,6	4 068	+36,0	24,9	14,6	83,9	99
27 531 288	-1,3	4 490 907	+3,0	2,6	2,4	37,5	100
11 364 332	-1,7	2 690 986	+4,3	1,9	2,1	33,5	101
536 636	-2,1	76 194	-6,9	2,5	2,6	19,5	102
1 103 438	-3,6	52 570	-2,1	5,1	3,7	32,9	103
4 006 329	+0,5	986 614	+1,0	2,0	2,4	34,2	104
3 448 140	-1,0	119 525	+8,0	3,2	4,1	39,9	105
1 258 185	-4,2	436 835	-0,2	4,9	4,9	36,4	106
1 565 953	+2,9	119 134	+15,6	2,2	1,8	36,5	107
4 248 275	-1,8	9 049	-33,0	23,5	12,2	80,7	108

3.4 Leistung der Beherbergungsstätten nach Reisegebieten und Herkunftsländern

Januar bis September 2002

Reisegebiet Herkunftsland (ständiger Wohnsitz)	Ankünfte		Übernachtungen			Mittlere Aufenthalts- dauer ³⁾
	aller Gäste	Verän- derung ¹⁾	aller Gäste	Verän- derung ¹⁾	Anteil ²⁾	
Eifel und Region Aachen	794 488	+0,3	2 043 799	-0,9	100	2,6
Bundesrepublik Deutschland	1 307 520	+0,8	3 424 720	-0,9	1 676,0	2,6
darunter Nordrhein-Westfalen	239 129	-3,8	778 306	-6,5	38,1	3,3
Ausland	140 728	-1,8	331 439	-0,9	16,2	2,4
Europa	106 534	+1,4	253 101	+4,2	76,4	2,4
EU-Länder	88 438	+0,9	205 127	+5,4	61,9	2,3
Belgien	21 251	+13,0	55 599	+12,6	16,8	2,6
Dänemark	2 756	-6,4	4 102	-14,5	1,2	1,5
Finnland	1 141	+16,2	3 055	+58,4	0,9	2,7
Frankreich	9 940	-2,5	18 501	-4,9	5,6	1,9
Griechenland	856	+6,9	2 131	-10,5	0,6	2,5
Vereinigtes Königreich	15 136	-13,1	29 837	-11,2	9,0	2,0
Republik Irland	620	-5,2	1 035	-15,3	0,3	1,7
Italien	6 173	+10,3	13 472	+3,8	4,1	2,2
Luxemburg	864	+7,5	1 803	+10,3	0,5	2,1
Niederlande	19 117	+1,1	44 466	+0,4	13,4	2,3
Österreich	3 292	+3,8	7 795	+22,5	2,4	2,4
Portugal	697	-5,7	7 057	+123,0	2,1	10,1
Schweden	3 128	-7,0	5 903	-8,2	1,8	1,9
Spanien	3 467	+5,2	10 371	+46,8	3,1	3,0
Baltische Staaten	790	+10,0	1 844	-13,5	0,6	2,3
Island	128	+40,7	309	+73,6	0,1	2,4
Norwegen	1 032	-5,6	1 706	-3,8	0,5	1,7
Polen	3 472	-7,6	8 348	-3,4	2,5	2,4
Russland	1 699	+19,3	5 077	+37,3	1,5	3,0
Schweiz	3 345	+0,6	7 314	+12,6	2,2	2,2
Tschechische Republik	1 510	-10,4	3 286	-32,2	1,0	2,2
Türkei	955	-15,6	2 202	-6,1	0,7	2,3
Ungarn	1 108	+9,3	3 359	+9,3	1,0	3,0
Sonstige europäische Länder	4 057	+27,7	14 529	-3,5	4,4	3,6
Afrika	3 294	+71,9	9 491	+7,8	2,9	2,9
Republik Südafrika	271	-14,0	1 199	-4,3	0,4	4,4
Sonstige afrikanische Länder	3 023	+88,8	8 292	+9,8	2,5	2,7
Asien	16 278	-27,0	33 704	-28,8	10,2	2,1
Arabische Golfstaaten	1 577	+22,3	5 740	+3,5	1,7	3,6
Volksrepublik China und Hongkong	2 211	-24,8	5 255	-14,3	1,6	2,4
Israel	676	-57,1	2 273	-70,3	0,7	3,4
Japan	1 674	-15,3	3 553	-29,3	1,1	2,1
Südkorea	389	-25,0	1 070	-6,2	0,3	2,8
Taiwan	416	-82,4	1 172	-66,0	0,4	2,8
Sonstige asiatische Länder	9 335	-19,9	14 641	-20,4	4,4	1,6
Amerika	7 866	-17,0	20 287	-20,8	6,1	2,6
Kanada	630	-21,7	1 510	-16,9	0,5	2,4
USA	5 679	-20,5	14 479	-19,6	4,4	2,5
Mittelamerika und Karibik	275	-42,3	812	-32,1	0,2	3,0
Brasilien	441	-5,6	1 386	-14,9	0,4	3,1
Sonstige südamerikanische Länder	841	+45,3	2 100	-29,4	0,6	2,5
Australien, Neuseeland und Ozeanien	557	-21,5	1 643	-20,6	0,5	2,9
Ohne Angabe	6 199	+61,0	13 213	+70,5	4,0	2,1

1) Veränderung gegenüber dem Vorjahreszeitraum in % - 2) Bei Übernachtungen von Gästen aus der Bundesrepublik Deutschland und dem Ausland: Anteil an allen Übernachtungen im Bundesgebiet; sonst: Anteil an allen Übernachtungen am Ausland zusammen. - 3) mittlere Aufenthaltsdauer in Tagen = Übernachtungen / Ankünfte

Noch: 3.4 Leistung der Beherbergungsstätten nach Reisegebieten und Herkunftsländern

Januar bis September 2002

Reisegebiet Herkunftsland (ständiger Wohnsitz)	Ankünfte		Übernachtungen			Mittlere Aufenthalts- dauer ³⁾
	aller Gäste	Verän- derung ¹⁾	aller Gäste	Verän- derung ¹⁾	Anteil ²⁾	
Niederrhein	1 079 833	+1,2	2 192 594	+1,1	100	2,0
Bundesrepublik Deutschland	1 786 636	-0,1	3 530 804	-1,9	1 610,0	2,0
darunter Nordrhein-Westfalen	259 564	+4,7	579 459	+1,5	26,4	2,2
Ausland	186 515	+8,3	427 192	+15,6	19,5	2,3
Europa	153 549	+7,9	333 876	+16,9	78,2	2,2
EU-Länder	127 140	+7,8	265 057	+16,1	62,0	2,1
Belgien	9 611	-0,8	16 747	+5,5	3,9	1,7
Dänemark	5 022	+15,3	10 390	+20,4	2,4	2,1
Finnland	1 162	+2,3	2 321	+13,7	0,5	2,0
Frankreich	10 896	+6,1	20 733	+10,2	4,9	1,9
Griechenland	1 013	+0,8	3 049	+11,9	0,7	3,0
Vereinigtes Königreich	20 031	-9,8	52 779	+9,8	12,4	2,6
Republik Irland	686	+27,0	1 572	+34,2	0,4	2,3
Italien	8 736	+7,9	20 827	+11,0	4,9	2,4
Luxemburg	879	-0,2	1 437	-13,7	0,3	1,6
Niederlande	53 344	+19,9	99 013	+32,2	23,2	1,9
Österreich	6 910	+3,8	17 129	-2,9	4,0	2,5
Portugal	801	-2,7	1 996	-11,3	0,5	2,5
Schweden	3 583	-7,5	6 165	+1,1	1,4	1,7
Spanien	4 466	+13,8	10 899	+11,6	2,6	2,4
Baltische Staaten	689	+53,8	2 887	+123,1	0,7	4,2
Island	172	-35,3	311	-44,4	0,1	1,8
Norwegen	1 600	+22,5	2 842	+18,9	0,7	1,8
Polen	4 328	+7,6	10 563	+13,7	2,5	2,4
Russland	2 784	+14,3	10 321	+22,5	2,4	3,7
Schweiz	7 930	+3,5	15 318	+8,2	3,6	1,9
Tschechische Republik	2 156	+15,5	7 100	+36,0	1,7	3,3
Türkei	3 182	+11,4	7 806	+15,3	1,8	2,5
Ungarn	906	+0,3	2 434	+6,1	0,6	2,7
Sonstige europäische Länder	2 662	+1,6	9 237	+33,1	2,2	3,5
Afrika	1 723	+52,6	4 299	+17,9	1,0	2,5
Republik Südafrika	442	+21,4	1 102	+11,5	0,3	2,5
Sonstige afrikanische Länder	1 281	+67,5	3 197	+20,3	0,7	2,5
Asien	10 350	+18,7	32 057	+12,9	7,5	3,1
Arabische Golfstaaten	643	+37,4	2 222	+5,5	0,5	3,5
Volksrepublik China und Hongkong	2 035	+7,4	8 461	+21,7	2,0	4,2
Israel	696	-9,7	1 697	-20,6	0,4	2,4
Japan	2 413	+2,1	7 371	+5,3	1,7	3,1
Südkorea	673	-6,1	1 868	-25,7	0,4	2,8
Taiwan	569	+112,3	2 479	+174,2	0,6	4,4
Sonstige asiatische Länder	3 321	+48,7	7 959	+17,3	1,9	2,4
Amerika	10 682	-3,0	37 454	+5,2	8,8	3,5
Kanada	1 301	+5,1	4 813	+14,4	1,1	3,7
USA	7 964	-7,0	27 503	-	6,4	3,5
Mittelamerika und Karibik	305	+9,7	915	+21,0	0,2	3,0
Brasilien	597	+2,6	1 957	-8,7	0,5	3,3
Sonstige südamerikanische Länder	515	+45,5	2 266	+129,1	0,5	4,4
Australien, Neuseeland und Ozeanien	691	-18,1	1 983	-9,2	0,5	2,9
Ohne Angabe	9 520	+16,7	17 523	+24,2	4,1	1,8

Anmerkungen siehe Seite 66

Noch: 3.4 Leistung der Beherbergungsstätten nach Reisegebieten und Herkunftsländern

Januar bis September 2002

Reisegebiet Herkunftsland (ständiger Wohnsitz)	Ankünfte		Übernachtungen			Mittlere Aufenthalts- dauer ³⁾
	aller Gäste	Verän- derung ¹⁾	aller Gäste	Verän- derung ¹⁾	Anteil ²⁾	
Münsterland	880 607	-0,3	1 953 831	-0,3	100	2,2
Bundesrepublik Deutschland	1 608 876	-0,4	3 597 356	-0,3	1 841,0	2,2
darunter Nordrhein-Westfalen	318 602	-7,9	809 724	-5,5	41,4	2,5
Ausland	76 169	+1,0	155 153	-0,7	7,9	2,0
Europa	61 708	-1,4	123 217	-1,9	79,4	2,0
EU-Länder	47 300	-1,6	83 561	-0,5	53,9	1,8
Belgien	3 302	+5,0	5 836	+8,3	3,8	1,8
Dänemark	7 216	-4,3	9 104	-0,6	5,9	1,3
Finnland	911	-16,3	1 551	-13,6	1,0	1,7
Frankreich	4 079	-5,2	7 032	-2,5	4,5	1,7
Griechenland	435	+35,5	878	+4,3	0,6	2,0
Vereinigtes Königreich	6 739	+0,9	12 343	+1,4	8,0	1,8
Republik Irland	273	-6,5	653	+35,8	0,4	2,4
Italien	2 860	+14,9	5 799	+14,8	3,7	2,0
Luxemburg	697	+20,2	1 245	+14,4	0,8	1,8
Niederlande	12 964	-1,4	24 827	-2,4	16,0	1,9
Österreich	2 230	-5,7	4 851	+2,5	3,1	2,2
Portugal	327	-19,7	1 112	+10,9	0,7	3,4
Schweden	3 644	-13,9	4 909	-13,0	3,2	1,3
Spanien	1 623	+10,6	3 421	-13,3	2,2	2,1
Baltische Staaten	612	+11,1	1 668	+2,5	1,1	2,7
Island	75	+21,0	135	-13,5	0,1	1,8
Norwegen	1 451	-14,2	2 545	+9,4	1,6	1,8
Polen	4 130	+12,6	14 322	-7,9	9,2	3,5
Russland	1 576	+31,0	5 576	+54,4	3,6	3,5
Schweiz	2 836	+4,1	5 531	-0,5	3,6	2,0
Tschechische Republik	816	-4,2	2 127	-10,7	1,4	2,6
Türkei	523	+11,0	1 385	+40,9	0,9	2,6
Ungarn	1 142	-46,6	2 588	-38,3	1,7	2,3
Sonstige europäische Länder	1 247	+5,4	3 779	-29,1	2,4	3,0
Afrika	343	-0,3	1 433	-44,0	0,9	4,2
Republik Südafrika	105	-13,2	313	-4,3	0,2	3,0
Sonstige afrikanische Länder	238	+6,7	1 120	-49,8	0,7	4,7
Asien	3 120	+25,1	8 418	+30,1	5,4	2,7
Arabische Golfstaaten	445	+52,9	1 130	+30,2	0,7	2,5
Volksrepublik China und Hongkong	567	+3,1	1 435	+0,1	0,9	2,5
Israel	300	+37,6	742	+54,3	0,5	2,5
Japan	1 024	+9,1	2 347	+12,8	1,5	2,3
Südkorea	257	+73,6	934	+242,1	0,6	3,6
Taiwan	64	-13,5	196	-18,3	0,1	3,1
Sonstige asiatische Länder	463	+68,4	1 634	+49,8	1,1	3,5
Amerika	4 716	-1,2	11 227	-1,4	7,2	2,4
Kanada	473	-11,6	950	-14,3	0,6	2,0
USA	3 690	+2,0	8 611	+1,4	5,6	2,3
Mittelamerika und Karibik	96	-5,9	291	+29,3	0,2	3,0
Brasilien	292	+19,2	852	+18,3	0,5	2,9
Sonstige südamerikanische Länder	165	-39,8	523	-37,5	0,3	3,2
Australien, Neuseeland und Ozeanien	395	+2,6	1 036	+16,4	0,7	2,6
Ohne Angabe	5 887	+22,0	9 822	+5,7	6,3	1,7

Anmerkungen siehe Seite 66

Noch: 3.4 Leistung der Beherbergungsstätten nach Reisegebieten und Herkunftsländern

Januar bis September 2002

Reisegebiet Herkunftsland (ständiger Wohnsitz)	Ankünfte		Übernachtungen			Mittlere Aufenthalts- dauer ³⁾
	aller Gäste	Verän- derung ¹⁾	aller Gäste	Verän- derung ¹⁾	Anteil ²⁾	
Teutoburger Wald	1 189 361	-2,9	4 916 941	-3,2	100	4,1
Bundesrepublik Deutschland	2 151 832	-3,3	9 249 926	-3,2	1 881,0	4,3
darunter Nordrhein-Westfalen	386 825	-1,0	2 289 662	-1,7	46,6	5,9
Ausland	113 445	+0,3	291 978	-3,5	5,9	2,6
Europa	92 242	+1,6	239 971	-1,5	82,2	2,6
EU-Länder	69 189	-1,0	175 718	-0,9	60,2	2,5
Belgien	4 708	-16,0	9 926	-12,0	3,4	2,1
Dänemark	7 243	+15,1	19 560	+27,5	6,7	2,7
Finnland	1 076	-4,4	2 553	-10,1	0,9	2,4
Frankreich	6 469	-14,9	12 148	-22,7	4,2	1,9
Griechenland	718	+7,5	1 981	+17,5	0,7	2,8
Vereinigtes Königreich	12 871	+5,6	28 833	+3,1	9,9	2,2
Republik Irland	567	-9,9	1 344	-23,9	0,5	2,4
Italien	5 299	-10,3	10 764	-18,4	3,7	2,0
Luxemburg	464	-2,5	775	-32,1	0,3	1,7
Niederlande	18 808	+3,1	65 130	+7,7	22,3	3,5
Österreich	4 358	-1,7	9 302	-18,7	3,2	2,1
Portugal	761	-12,3	2 117	-33,9	0,7	2,8
Schweden	3 403	-2,0	5 757	-6,8	2,0	1,7
Spanien	2 444	+4,1	5 528	+9,3	1,9	2,3
Baltische Staaten	984	+5,0	2 403	-0,9	0,8	2,4
Island	143	+74,4	281	+76,7	0,1	2,0
Norwegen	1 726	+26,2	3 313	+21,2	1,1	1,9
Polen	5 584	-4,0	18 809	-24,7	6,4	3,4
Russland	3 363	+60,6	7 800	+9,6	2,7	2,3
Schweiz	4 333	-3,4	8 256	-0,5	2,8	1,9
Tschechische Republik	2 310	+16,6	7 992	-0,4	2,7	3,5
Türkei	1 252	+22,3	2 847	+40,8	1,0	2,3
Ungarn	1 081	-28,4	2 774	-44,6	1,0	2,6
Sonstige europäische Länder	2 277	+41,3	9 778	+71,8	3,3	4,3
Afrika	590	-15,2	1 818	-36,6	0,6	3,1
Republik Südafrika	232	-4,9	763	+26,7	0,3	3,3
Sonstige afrikanische Länder	358	-20,8	1 055	-53,4	0,4	2,9
Asien	5 566	+1,1	16 219	-0,7	5,6	2,9
Arabische Golfstaaten	252	-28,0	887	-24,9	0,3	3,5
Volksrepublik China und Hongkong	1 189	+9,2	3 702	+20,7	1,3	3,1
Israel	362	-7,4	918	-18,2	0,3	2,5
Japan	1 424	-11,1	3 797	-9,4	1,3	2,7
Südkorea	481	+5,0	1 612	+43,9	0,6	3,4
Taiwan	409	+10,5	1 167	+23,0	0,4	2,9
Sonstige asiatische Länder	1 449	+16,5	4 136	-12,1	1,4	2,9
Amerika	6 391	-14,0	18 780	-16,4	6,4	2,9
Kanada	765	+4,5	2 607	+21,2	0,9	3,4
USA	4 735	-15,8	12 384	-23,1	4,2	2,6
Mittelamerika und Karibik	143	-34,1	526	-23,2	0,2	3,7
Brasilien	351	-11,6	1 820	-4,0	0,6	5,2
Sonstige südamerikanische Länder	397	-14,3	1 443	-11,1	0,5	3,6
Australien, Neuseeland und Ozeanien	1 098	+77,4	2 224	+28,9	0,8	2,0
Ohne Angabe	7 558	-6,6	12 966	-16,4	4,4	1,7

Anmerkungen siehe Seite 66

Noch: 3.4 Leistung der Beherbergungsstätten nach Reisegebieten und Herkunftsländern

Januar bis September 2002

Reisegebiet Herkunftsland (ständiger Wohnsitz)	Ankünfte		Übernachtungen			Mittlere Aufenthalts- dauer ³⁾
	aller Gäste	Verän- derung ¹⁾	aller Gäste	Verän- derung ¹⁾	Anteil ²⁾	
Sauerland	1 237 202	+0,6	4 624 211	-1,8	100	3,7
Bundesrepublik Deutschland	2 106 434	-	7 866 546	-2,4	1 701,0	3,7
darunter Nordrhein-Westfalen	475 363	-6,7	2 079 564	-6,9	45,0	4,4
Ausland	183 985	+4,4	690 938	+2,0	14,9	3,8
Europa	175 812	+3,9	669 819	+1,6	96,9	3,8
EU-Länder	166 880	+5,1	625 586	+3,1	90,5	3,7
Belgien	13 015	+8,9	48 113	+10,9	7,0	3,7
Dänemark	1 866	+16,8	4 957	+25,3	0,7	2,7
Finnland	425	-13,8	684	-18,1	0,1	1,6
Frankreich	2 619	+9,3	6 257	+2,0	0,9	2,4
Griechenland	172	-24,9	372	-34,7	0,1	2,2
Vereinigtes Königreich	3 731	+0,6	10 766	-6,2	1,6	2,9
Republik Irland	307	-13,5	715	-16,8	0,1	2,3
Italien	2 228	+17,1	6 258	+28,7	0,9	2,8
Luxemburg	862	+69,7	2 944	+72,3	0,4	3,4
Niederlande	137 044	+4,2	532 880	+2,2	77,1	3,9
Österreich	2 091	+25,5	5 931	+4,3	0,9	2,8
Portugal	328	+32,3	1 007	+25,1	0,1	3,1
Schweden	1 149	-7,6	2 158	-6,5	0,3	1,9
Spanien	1 043	+9,4	2 544	-12,5	0,4	2,4
Baltische Staaten	141	-23,4	290	-37,6	-	2,1
Island	148	+74,1	418	+150,3	0,1	2,8
Norwegen	585	-28,2	1 481	-54,6	0,2	2,5
Polen	2 354	-36,3	22 929	-8,6	3,3	9,7
Russland	862	+15,9	2 859	+43,0	0,4	3,3
Schweiz	1 969	+7,2	5 903	-7,6	0,9	3,0
Tschechische Republik	1 680	+2,8	5 525	-0,6	0,8	3,3
Türkei	232	-6,5	776	+18,8	0,1	3,3
Ungarn	500	+8,5	1 913	+34,7	0,3	3,8
Sonstige europäische Länder	461	-35,1	2 139	-71,9	0,3	4,6
Afrika	183	-24,7	613	-24,7	0,1	3,3
Republik Südafrika	83	+15,3	307	+15,4	-	3,7
Sonstige afrikanische Länder	100	-41,5	306	-44,2	-	3,1
Asien	1 607	-0,9	4 986	+6,3	0,7	3,1
Arabische Golfstaaten	125	+7,8	862	+43,0	0,1	6,9
Volksrepublik China und Hongkong	416	-6,5	1 889	+21,2	0,3	4,5
Israel	97	-19,8	210	-51,8	-	2,2
Japan	524	+4,2	1 111	+15,5	0,2	2,1
Südkorea	158	+26,4	231	-32,8	-	1,5
Taiwan	81	-22,9	171	-16,6	-	2,1
Sonstige asiatische Länder	206	-0,5	512	-12,0	0,1	2,5
Amerika	2 478	-0,3	6 747	+2,4	1,0	2,7
Kanada	266	+8,1	971	+25,1	0,1	3,7
USA	1 732	-3,2	4 431	-2,6	0,6	2,6
Mittelamerika und Karibik	204	+21,4	518	+76,8	0,1	2,5
Brasilien	177	-16,5	446	-35,3	0,1	2,5
Sonstige südamerikanische Länder	99	+41,4	381	+35,1	0,1	3,8
Australien, Neuseeland und Ozeanien	225	+47,1	544	+64,8	0,1	2,4
Ohne Angabe	3 680	+48,1	8 229	+52,3	1,2	2,2

Anmerkungen siehe Seite 66

Noch: 3.4 Leistung der Beherbergungsstätten nach Reisegebieten und Herkunftsländern

Januar bis September 2002

Reisegebiet Herkunftsland (ständiger Wohnsitz)	Ankünfte		Übernachtungen			Mittlere Aufenthalts- dauer ³⁾
	aller Gäste	Verän- derung ¹⁾	aller Gäste	Verän- derung ¹⁾	Anteil ²⁾	
Siegerland-Wittgenstein	160 621	+0,8	763 860	-3,6	100	4,8
Bundesrepublik Deutschland	283 644	-0,4	1 443 490	-3,8	1 890,0	5,1
darunter Nordrhein-Westfalen	61 132	-4,2	445 646	-4,7	58,3	7,3
Ausland	18 799	+10,4	42 115	-0,4	5,5	2,2
Europa	15 359	+8,7	31 989	+1,0	76,0	2,1
EU-Länder	11 962	+9,7	24 781	+3,4	58,8	2,1
Belgien	764	-35,0	1 313	-52,4	3,1	1,7
Dänemark	468	-16,6	948	+3,0	2,3	2,0
Finnland	208	+47,5	301	+32,0	0,7	1,4
Frankreich	1 143	+23,6	1 916	+25,6	4,5	1,7
Griechenland	42	-28,8	70	-53,0	0,2	1,7
Vereinigtes Königreich	1 006	+10,7	1 530	+2,2	3,6	1,5
Republik Irland	23	-42,5	28	-63,2	0,1	1,2
Italien	948	+26,1	1 380	+20,8	3,3	1,5
Luxemburg	374	+493,7	1 287	x	3,1	3,4
Niederlande	5 386	+11,5	12 991	+0,2	30,8	2,4
Österreich	841	+24,4	1 672	+30,6	4,0	2,0
Portugal	64	+1,6	114	-23,0	0,3	1,8
Schweden	363	-11,0	640	-3,0	1,5	1,8
Spanien	332	+9,9	591	+11,7	1,4	1,8
Baltische Staaten	39	-2,5	54	-30,8	0,1	1,4
Island	77	+862,5	164	x	0,4	2,1
Norwegen	121	-	243	+37,3	0,6	2,0
Polen	765	-12,9	1 554	-35,8	3,7	2,0
Russland	313	-6,8	915	+0,1	2,2	2,9
Schweiz	847	+1,8	1 312	+4,6	3,1	1,5
Tschechische Republik	433	-3,1	1 181	-23,4	2,8	2,7
Türkei	148	+34,5	324	+36,7	0,8	2,2
Ungarn	278	+44,0	594	+32,6	1,4	2,1
Sonstige europäische Länder	376	+48,0	867	+43,1	2,1	2,3
Afrika	94	-9,6	238	-41,8	0,6	2,5
Republik Südafrika	32	+100,0	58	+26,1	0,1	1,8
Sonstige afrikanische Länder	62	-29,5	180	-50,4	0,4	2,9
Asien	1 540	+23,3	6 285	-0,2	14,9	4,1
Arabische Golfstaaten	56	-13,8	195	-54,7	0,5	3,5
Volksrepublik China und Hongkong	803	+88,1	4 760	+50,9	11,3	5,9
Israel	57	-18,6	90	-39,2	0,2	1,6
Japan	217	-23,0	473	-32,6	1,1	2,2
Südkorea	111	+68,2	132	+18,9	0,3	1,2
Taiwan	39	-57,6	109	-4,4	0,3	2,8
Sonstige asiatische Länder	257	+4,0	526	-67,9	1,2	2,0
Amerika	1 046	-26,1	2 384	-34,5	5,7	2,3
Kanada	141	+12,8	227	-34,4	0,5	1,6
USA	776	-28,4	1 736	-29,5	4,1	2,2
Mittelamerika und Karibik	8	-	14	-22,2	-	1,8
Brasilien	79	-48,7	267	-61,7	0,6	3,4
Sonstige südamerikanische Länder	42	-4,5	140	+21,7	0,3	3,3
Australien, Neuseeland und Ozeanien	60	-21,1	94	-19,0	0,2	1,6
Ohne Angabe	700	+976,9	1 125	+598,8	2,7	1,6

Anmerkungen siehe Seite 66

Noch: 3.4 Leistung der Beherbergungsstätten nach Reisegebieten und Herkunftsländern

Januar bis September 2002

Reisegebiet Herkunftsland (ständiger Wohnsitz)	Ankünfte		Übernachtungen			Mittlere Aufenthalts- dauer ³⁾
	aller Gäste	Verän- derung ¹⁾	aller Gäste	Verän- derung ¹⁾	Anteil ²⁾	
Bergisches Land	932 098	-3,8	2 230 858	-3,0	100	2,4
Bundesrepublik Deutschland	1 591 030	-4,1	3 843 330	-3,2	1 723,0	2,4
darunter Nordrhein-Westfalen	251 751	+0,7	814 869	-3,9	36,5	3,2
Ausland	136 583	-2,4	309 193	-1,3	13,9	2,3
Europa	108 607	-0,6	229 332	-1,7	74,2	2,1
EU-Länder	84 195	-0,5	171 808	-1,1	55,6	2,0
Belgien	6 813	-4,4	12 539	-3,7	4,1	1,8
Dänemark	5 930	+9,5	9 928	-1,4	3,2	1,7
Finnland	1 441	-15,0	2 956	-12,4	1,0	2,1
Frankreich	12 225	+2,9	21 844	+0,3	7,1	1,8
Griechenland	900	-14,9	2 543	-11,5	0,8	2,8
Vereinigtes Königreich	16 493	-8,3	35 193	-2,7	11,4	2,1
Republik Irland	663	-0,2	2 098	+8,1	0,7	3,2
Italien	9 600	-5,1	23 547	-6,9	7,6	2,5
Luxemburg	945	+10,1	1 709	+9,8	0,6	1,8
Niederlande	12 915	+3,3	25 851	+7,8	8,4	2,0
Österreich	4 976	-3,2	10 964	-3,1	3,5	2,2
Portugal	949	-11,8	2 297	-55,4	0,7	2,4
Schweden	5 959	+19,8	10 656	+24,1	3,4	1,8
Spanien	4 386	+6,1	9 683	+11,4	3,1	2,2
Baltische Staaten	1 017	+49,6	2 065	+23,2	0,7	2,0
Island	201	-9,5	457	-10,7	0,1	2,3
Norwegen	1 888	+0,5	2 971	-5,3	1,0	1,6
Polen	4 361	+0,3	11 682	+3,8	3,8	2,7
Russland	2 224	-7,4	6 214	-17,4	2,0	2,8
Schweiz	6 273	-6,0	12 866	-1,9	4,2	2,1
Tschechische Republik	2 703	+2,3	6 814	+5,4	2,2	2,5
Türkei	1 550	-6,1	4 164	-3,7	1,3	2,7
Ungarn	1 537	-	3 272	-18,3	1,1	2,1
Sonstige europäische Länder	2 658	+0,7	7 019	-7,1	2,3	2,6
Afrika	1 245	+22,1	3 530	+7,3	1,1	2,8
Republik Südafrika	402	+7,8	1 276	-6,5	0,4	3,2
Sonstige afrikanische Länder	843	+30,3	2 254	+17,1	0,7	2,7
Asien	8 720	-1,1	26 654	+8,7	8,6	3,1
Arabische Golfstaaten	433	-28,7	1 301	-49,9	0,4	3,0
Volksrepublik China und Hongkong	2 202	-10,5	7 132	+19,3	2,3	3,2
Israel	725	+5,4	2 001	-9,9	0,6	2,8
Japan	2 236	-4,8	5 465	-9,1	1,8	2,4
Südkorea	679	+76,4	1 970	+95,2	0,6	2,9
Taiwan	340	-11,7	797	-17,9	0,3	2,3
Sonstige asiatische Länder	2 105	+8,4	7 988	+39,3	2,6	3,8
Amerika	12 833	-11,4	38 943	-	12,6	3,0
Kanada	788	-30,3	2 193	-24,8	0,7	2,8
USA	10 383	-11,4	31 200	+4,7	10,1	3,0
Mittelamerika und Karibik	510	+21,4	1 565	+27,9	0,5	3,1
Brasilien	622	+5,8	2 400	-25,6	0,8	3,9
Sonstige südamerikanische Länder	530	-16,3	1 585	-10,1	0,5	3,0
Australien, Neuseeland und Ozeanien	708	-9,8	2 118	+6,8	0,7	3,0
Ohne Angabe	4 470	-18,4	8 616	-23,5	2,8	1,9

Anmerkungen siehe Seite 66

Noch: 3.4 Leistung der Beherbergungsstätten nach Reisegebieten und Herkunftsländern

Januar bis September 2002

Reisegebiet Herkunftsland (ständiger Wohnsitz)	Ankünfte		Übernachtungen			Mittlere Aufenthalts- dauer ³⁾
	aller Gäste	Verän- derung ¹⁾	aller Gäste	Verän- derung ¹⁾	Anteil ²⁾	
Bonn und Rhein-Sieg-Kreis	732 803	-4,8	1 591 158	-4,9	100	2,2
Bundesrepublik Deutschland	1 254 926	-5,4	2 677 378	-4,5	1 683,0	2,1
darunter Nordrhein-Westfalen	116 367	-3,3	295 811	-3,4	18,6	2,5
Ausland	105 340	-1,0	252 469	-6,8	15,9	2,4
Europa	74 266	+1,4	160 332	-3,5	63,5	2,2
EU-Länder	55 067	+0,1	114 993	-4,4	45,5	2,1
Belgien	6 850	+1,2	16 328	+9,3	6,5	2,4
Dänemark	1 610	+17,2	3 100	+5,6	1,2	1,9
Finnland	756	-4,4	1 551	-9,4	0,6	2,1
Frankreich	6 708	-3,9	13 197	-11,6	5,2	2,0
Griechenland	763	-19,4	2 313	+8,6	0,9	3,0
Vereinigtes Königreich	12 610	+2,0	24 879	-7,8	9,9	2,0
Republik Irland	749	+64,3	1 601	+20,5	0,6	2,1
Italien	5 560	-4,3	12 267	-13,5	4,9	2,2
Luxemburg	785	+8,3	1 306	+8,1	0,5	1,7
Niederlande	9 715	+2,6	17 474	+0,5	6,9	1,8
Österreich	3 702	-1,3	8 427	-12,1	3,3	2,3
Portugal	512	-37,5	2 008	-17,4	0,8	3,9
Schweden	1 682	+2,2	3 680	+9,8	1,5	2,2
Spanien	3 065	-1,7	6 862	-4,1	2,7	2,2
Baltische Staaten	468	-36,5	1 455	-42,9	0,6	3,1
Island	94	-34,3	294	-28,1	0,1	3,1
Norwegen	1 220	+65,8	2 331	+43,5	0,9	1,9
Polen	1 926	+26,0	5 742	+30,4	2,3	3,0
Russland	4 347	+19,0	11 517	+53,7	4,6	2,6
Schweiz	4 769	-10,3	8 788	-14,0	3,5	1,8
Tschechische Republik	1 281	-6,4	2 947	-10,7	1,2	2,3
Türkei	1 149	+5,1	2 792	-5,5	1,1	2,4
Ungarn	1 298	+27,5	2 796	-8,8	1,1	2,2
Sonstige europäische Länder	2 647	-	6 677	-31,9	2,6	2,5
Afrika	2 263	+0,1	8 560	+0,4	3,4	3,8
Republik Südafrika	310	-30,5	1 022	-27,7	0,4	3,3
Sonstige afrikanische Länder	1 953	+7,6	7 538	+6,0	3,0	3,9
Asien	12 662	+4,3	38 521	-10,1	15,3	3,0
Arabische Golfstaaten	2 411	+13,0	14 442	+13,0	5,7	6,0
Volksrepublik China und Hongkong	2 926	+24,4	6 021	-5,0	2,4	2,1
Israel	734	-8,6	1 697	-8,1	0,7	2,3
Japan	3 107	-16,0	7 405	-20,5	2,9	2,4
Südkorea	447	+25,9	786	-50,2	0,3	1,8
Taiwan	244	-44,3	703	-57,8	0,3	2,9
Sonstige asiatische Länder	2 793	+18,5	7 467	-20,1	3,0	2,7
Amerika	10 076	-13,5	29 339	-19,9	11,6	2,9
Kanada	894	-37,6	2 842	-42,8	1,1	3,2
USA	7 470	-9,5	21 442	-17,2	8,5	2,9
Mittelamerika und Karibik	390	-23,7	1 070	-24,5	0,4	2,7
Brasilien	402	-26,0	1 182	-35,6	0,5	2,9
Sonstige südamerikanische Länder	920	+0,8	2 803	+12,3	1,1	3,0
Australien, Neuseeland und Ozeanien	699	-20,5	1 849	-22,8	0,7	2,6
Ohne Angabe	5 374	-13,9	13 868	-3,4	5,5	2,6

Anmerkungen siehe Seite 66

Noch: 3.4 Leistung der Beherbergungsstätten nach Reisegebieten und Herkunftsländern

Januar bis September 2002

Reisegebiet Herkunftsland (ständiger Wohnsitz)	Ankünfte		Übernachtungen			Mittlere Aufenthalts- dauer ³⁾
	aller Gäste	Verän- derung ¹⁾	aller Gäste	Verän- derung ¹⁾	Anteil ²⁾	
Köln	1 343 353	+1,9	2 448 809	+2,1	100	1,8
Bundesrepublik Deutschland	1 884 056	+2,2	3 268 470	+2,1	1 335,0	1,7
darunter Nordrhein-Westfalen	86 239	+10,9	149 184	+7,6	6,1	1,7
Ausland	401 325	+1,4	814 574	+2,3	33,3	2,0
Europa	289 280	+4,0	570 921	+3,9	70,1	2,0
EU-Länder	240 383	+5,2	465 143	+4,9	57,1	1,9
Belgien	13 400	+1,8	22 212	+3,8	2,7	1,7
Dänemark	6 634	-5,8	13 621	+3,1	1,7	2,1
Finnland	3 547	-11,9	8 269	-13,8	1,0	2,3
Frankreich	22 073	+3,9	40 901	+8,7	5,0	1,9
Griechenland	3 285	-3,1	8 197	-7,3	1,0	2,5
Vereinigtes Königreich	83 074	+7,6	144 067	+7,3	17,7	1,7
Republik Irland	2 983	+25,8	6 322	+22,4	0,8	2,1
Italien	32 090	+0,2	79 386	+0,5	9,7	2,5
Luxemburg	2 608	+10,6	4 075	+13,6	0,5	1,6
Niederlande	31 133	+16,8	55 853	+21,1	6,9	1,8
Österreich	12 186	+6,4	25 172	-0,4	3,1	2,1
Portugal	3 776	-3,1	6 949	-10,6	0,9	1,8
Schweden	6 589	-9,6	14 153	-11,9	1,7	2,1
Spanien	17 005	+3,2	35 966	+0,9	4,4	2,1
Baltische Staaten	1 287	-39,7	3 612	-26,2	0,4	2,8
Island	937	+13,0	1 798	+8,8	0,2	1,9
Norwegen	3 221	+13,6	6 384	+7,9	0,8	2,0
Polen	3 623	-13,9	7 369	-15,1	0,9	2,0
Russland	6 430	-2,0	17 148	-2,7	2,1	2,7
Schweiz	17 854	-2,8	34 157	-2,7	4,2	1,9
Tschechische Republik	2 966	+33,2	6 266	+17,7	0,8	2,1
Türkei	4 401	-6,7	10 595	+12,1	1,3	2,4
Ungarn	2 143	+23,5	4 723	+26,6	0,6	2,2
Sonstige europäische Länder	6 035	+1,7	13 726	+1,5	1,7	2,3
Afrika	3 609	+11,1	9 970	+6,2	1,2	2,8
Republik Südafrika	912	-3,1	2 285	-16,4	0,3	2,5
Sonstige afrikanische Länder	2 697	+17,0	7 685	+15,4	0,9	2,8
Asien	40 187	+18,3	91 011	+13,7	11,2	2,3
Arabische Golfstaaten	2 796	-4,0	9 946	+9,1	1,2	3,6
Volksrepublik China und Hongkong	8 703	+48,4	15 897	+33,7	2,0	1,8
Israel	2 853	-14,1	7 252	-11,7	0,9	2,5
Japan	14 212	+27,1	25 683	+21,6	3,2	1,8
Südkorea	1 619	+5,9	2 833	+10,0	0,3	1,7
Taiwan	2 397	-0,8	7 994	-7,8	1,0	3,3
Sonstige asiatische Länder	7 607	+13,0	21 406	+15,9	2,6	2,8
Amerika	54 340	-13,0	114 058	-3,7	14,0	2,1
Kanada	3 861	-4,0	8 071	-0,3	1,0	2,1
USA	43 246	-13,7	89 919	-3,7	11,0	2,1
Mittelamerika und Karibik	2 317	-0,9	4 768	+1,0	0,6	2,1
Brasilien	1 916	-21,6	4 841	-13,4	0,6	2,5
Sonstige südamerikanische Länder	3 000	-15,5	6 459	-2,8	0,8	2,2
Australien, Neuseeland und Ozeanien	4 374	+6,9	9 482	+17,1	1,2	2,2
Ohne Angabe	9 535	-31,9	19 132	-38,2	2,3	2,0

Anmerkungen siehe Seite 66

Noch: 3.4 Leistung der Beherbergungsstätten nach Reisegebieten und Herkunftsländern

Januar bis September 2002

Reisegebiet Herkunftsland (ständiger Wohnsitz)	Ankünfte		Übernachtungen			Mittlere Aufenthalts- dauer ³⁾
	aller Gäste	Verän- derung ¹⁾	aller Gäste	Verän- derung ¹⁾	Anteil ²⁾	
Düsseldorf	962 538	+2,2	1 849 496	+4,6	100	1,9
Bundesrepublik Deutschland	1 232 072	+0,3	2 193 432	+0,8	1 186,0	1,8
darunter Nordrhein-Westfalen	60 273	-4,0	108 945	-2,4	5,9	1,8
Ausland	346 502	+5,6	752 780	+10,6	40,7	2,2
Europa	234 981	+6,0	487 505	+11,8	64,8	2,1
EU-Länder	189 290	+4,3	382 197	+10,7	50,8	2,0
Belgien	7 930	+10,2	13 103	+10,1	1,7	1,7
Dänemark	4 548	-12,4	9 342	-10,7	1,2	2,1
Finnland	6 424	+5,5	13 524	+15,8	1,8	2,1
Frankreich	18 557	-5,9	35 192	+5,6	4,7	1,9
Griechenland	5 205	+10,4	13 389	+10,3	1,8	2,6
Vereinigtes Königreich	49 526	+1,9	87 308	+2,1	11,6	1,8
Republik Irland	2 842	-4,4	6 594	+8,1	0,9	2,3
Italien	27 299	+20,5	66 813	+36,2	8,9	2,4
Luxemburg	1 924	+14,3	3 152	+16,5	0,4	1,6
Niederlande	22 819	+5,3	42 227	+6,3	5,6	1,9
Österreich	12 242	+10,7	26 224	+9,3	3,5	2,1
Portugal	2 632	+7,6	6 817	+15,6	0,9	2,6
Schweden	9 472	-9,0	19 208	+3,8	2,6	2,0
Spanien	17 870	+4,3	39 304	+14,4	5,2	2,2
Baltische Staaten	805	+30,9	2 432	+31,4	0,3	3,0
Island	510	-8,3	1 402	-16,3	0,2	2,7
Norwegen	3 805	-2,2	8 038	-1,9	1,1	2,1
Polen	2 701	-8,9	5 800	-12,1	0,8	2,1
Russland	6 086	+11,7	17 606	+16,5	2,3	2,9
Schweiz	16 466	+26,4	32 336	+29,8	4,3	2,0
Tschechische Republik	1 884	+4,4	4 250	+23,7	0,6	2,3
Türkei	5 169	+8,5	12 790	+14,0	1,7	2,5
Ungarn	1 581	+6,9	3 718	+4,4	0,5	2,4
Sonstige europäische Länder	6 684	+17,7	16 936	+21,1	2,2	2,5
Afrika	3 850	-5,3	10 834	+1,9	1,4	2,8
Republik Südafrika	919	+5,1	2 119	-9,7	0,3	2,3
Sonstige afrikanische Länder	2 931	-8,1	8 715	+5,2	1,2	3,0
Asien	56 632	+8,1	141 272	+7,4	18,8	2,5
Arabische Golfstaaten	8 644	+26,5	21 431	+12,8	2,8	2,5
Volksrepublik China und Hongkong	4 451	+23,1	13 864	+43,8	1,8	3,1
Israel	4 589	+25,6	11 605	-12,9	1,5	2,5
Japan	28 419	-5,3	63 901	-3,7	8,5	2,2
Südkorea	1 837	+75,0	4 347	+64,8	0,6	2,4
Taiwan	1 542	+51,9	4 927	+96,1	0,7	3,2
Sonstige asiatische Länder	7 150	+15,5	21 197	+17,2	2,8	3,0
Amerika	35 461	-6,8	84 094	+7,6	11,2	2,4
Kanada	2 535	-8,9	6 444	+4,0	0,9	2,5
USA	27 942	-10,1	63 305	+4,0	8,4	2,3
Mittelamerika und Karibik	1 317	+7,9	3 512	+21,0	0,5	2,7
Brasilien	1 688	+11,6	5 236	+14,8	0,7	3,1
Sonstige südamerikanische Länder	1 979	+35,5	5 597	+54,5	0,7	2,8
Australien, Neuseeland und Ozeanien	2 473	+0,8	6 567	-7,0	0,9	2,7
Ohne Angabe	13 105	+40,0	22 508	+32,4	3,0	1,7

Anmerkungen siehe Seite 66

Noch: 3.4 Leistung der Beherbergungsstätten nach Reisegebieten und Herkunftsländern

Januar bis September 2002

Reisegebiet Herkunftsland (ständiger Wohnsitz)	Ankünfte		Übernachtungen			Mittlere Aufenthalts- dauer ³⁾
	aller Gäste	Verän- derung ¹⁾	aller Gäste	Verän- derung ¹⁾	Anteil ²⁾	
Ruhrgebiet	1 456 540	-1,5	2 915 731	-2,0	100	2,0
Bundesrepublik Deutschland	2 522 246	-1,9	4 985 310	-2,6	1 710,0	2,0
darunter Nordrhein-Westfalen	273 093	+0,3	702 216	-4,8	24,1	2,6
Ausland	195 417	+0,7	423 076	+2,0	14,5	2,2
Europa	162 326	-0,8	326 241	-2,3	77,1	2,0
EU-Länder	119 581	-0,2	232 824	+0,3	55,0	1,9
Belgien	8 665	-13,7	15 463	-7,6	3,7	1,8
Dänemark	5 929	-6,6	10 464	-5,8	2,5	1,8
Finnland	2 435	-7,7	5 745	+1,8	1,4	2,4
Frankreich	12 074	-0,8	21 944	-3,1	5,2	1,8
Griechenland	1 812	+3,8	4 428	+12,4	1,0	2,4
Vereinigtes Königreich	20 654	+2,3	46 365	+8,5	11,0	2,2
Republik Irland	703	-4,0	1 938	+25,4	0,5	2,8
Italien	11 502	+8,3	27 404	+9,4	6,5	2,4
Luxemburg	1 414	-23,9	2 283	-24,3	0,5	1,6
Niederlande	24 828	+0,2	42 279	-4,0	10,0	1,7
Österreich	10 197	+2,9	21 989	-0,6	5,2	2,2
Portugal	1 592	-9,8	3 355	-18,4	0,8	2,1
Schweden	12 376	+3,8	16 458	-7,1	3,9	1,3
Spanien	5 400	+4,8	12 709	+9,2	3,0	2,4
Baltische Staaten	1 332	+20,1	2 707	+12,0	0,6	2,0
Island	190	-31,2	584	-36,2	0,1	3,1
Norwegen	2 873	+13,0	4 628	+4,2	1,1	1,6
Polen	8 271	-7,2	18 081	-7,6	4,3	2,2
Russland	4 446	-21,4	13 350	-17,2	3,2	3,0
Schweiz	9 553	-9,0	19 418	-5,8	4,6	2,0
Tschechische Republik	3 379	+11,7	6 857	-0,1	1,6	2,0
Türkei	4 081	-10,2	9 372	-9,4	2,2	2,3
Ungarn	2 007	+33,7	4 788	+12,3	1,1	2,4
Sonstige europäische Länder	6 613	+15,6	13 632	-16,9	3,2	2,1
Afrika	1 948	+12,1	4 917	-6,7	1,2	2,5
Republik Südafrika	418	-0,2	1 131	-0,4	0,3	2,7
Sonstige afrikanische Länder	1 530	+16,0	3 786	-8,4	0,9	2,5
Asien	10 720	+5,2	32 486	+12,2	7,7	3,0
Arabische Golfstaaten	784	-1,5	2 441	-18,8	0,6	3,1
Volksrepublik China und Hongkong	2 385	+16,4	6 970	+32,3	1,6	2,9
Israel	1 041	+16,1	4 147	+49,5	1,0	4,0
Japan	2 367	+22,1	6 519	+13,6	1,5	2,8
Südkorea	641	+16,3	2 077	+28,7	0,5	3,2
Taiwan	437	+22,4	1 401	+41,9	0,3	3,2
Sonstige asiatische Länder	3 065	-14,9	8 931	-6,7	2,1	2,9
Amerika	12 593	+1,5	41 383	+23,7	9,8	3,3
Kanada	1 119	+6,8	3 261	+39,0	0,8	2,9
USA	9 776	+1,8	33 023	+26,7	7,8	3,4
Mittelamerika und Karibik	287	-16,1	917	-7,5	0,2	3,2
Brasilien	784	+10,1	2 264	+4,5	0,5	2,9
Sonstige südamerikanische Länder	627	-11,3	1 918	+1,3	0,5	3,1
Australien, Neuseeland und Ozeanien	1 079	+28,3	3 498	+57,1	0,8	3,2
Ohne Angabe	6 751	+27,6	14 551	+34,5	3,4	2,2

Anmerkungen siehe Seite 66

Noch: 3.4 Leistung der Beherbergungsstätten nach Reisegebieten und Herkunftsländern

Januar bis September 2002

Reisegebiet Herkunftsland (ständiger Wohnsitz)	Ankünfte		Übernachtungen			Mittlere Aufenthalts- dauer ³⁾
	aller Gäste	Verän- derung ¹⁾	aller Gäste	Verän- derung ¹⁾	Anteil ²⁾	
Nordrhein-Westfalen	10 769 444	-0,6	27 531 288	-1,3	100	2,6
Bundesrepublik Deutschland	17 729 272	-1,2	46 080 762	-2,1	1 674,0	2,6
darunter Nordrhein-Westfalen	2 528 338	-2,4	9 053 386	-4,0	32,9	3,6
Ausland	1 904 808	+2,3	4 490 907	+3,0	16,3	2,4
Europa	1 474 664	+3,1	3 426 304	+3,6	76,3	2,3
EU-Länder	1 199 425	+3,1	2 746 795	+4,4	61,2	2,3
Belgien	96 309	+1,7	217 179	+5,4	4,8	2,3
Dänemark	49 222	+1,1	95 516	+5,4	2,1	1,9
Finnland	19 526	-3,4	42 510	+2,0	0,9	2,2
Frankreich	106 783	-0,8	199 665	+0,3	4,4	1,9
Griechenland	15 201	+1,8	39 351	+2,8	0,9	2,6
Vereinigtes Königreich	241 871	+1,0	473 900	+2,9	10,6	2,0
Republik Irland	10 416	+7,3	23 900	+10,4	0,5	2,3
Italien	112 295	+6,0	267 917	+7,8	6,0	2,4
Luxemburg	11 816	+9,4	22 016	+13,4	0,5	1,9
Niederlande	348 073	+6,7	962 991	+5,8	21,4	2,8
Österreich	63 025	+4,6	139 456	-	3,1	2,2
Portugal	12 439	-5,4	34 829	-3,1	0,8	2,8
Schweden	51 348	-2,8	89 687	-2,0	2,0	1,7
Spanien	61 101	+4,8	137 878	+8,8	3,1	2,3
Baltische Staaten	8 164	+0,1	21 417	+0,1	0,5	2,6
Island	2 675	+2,1	6 153	-3,8	0,1	2,3
Norwegen	19 522	+6,8	36 482	+1,4	0,8	1,9
Polen	41 515	-5,2	125 199	-8,3	2,8	3,0
Russland	34 130	+6,8	98 383	+9,7	2,2	2,9
Schweiz	76 175	+1,9	151 199	+3,5	3,4	2,0
Tschechische Republik	21 118	+8,1	54 345	+2,6	1,2	2,6
Türkei	22 642	+0,1	55 053	+7,3	1,2	2,4
Ungarn	13 581	+0,7	32 959	-6,0	0,7	2,4
Sonstige europäische Länder	35 717	+11,0	98 319	-4,1	2,2	2,8
Afrika	19 142	+14,2	55 703	-0,9	1,2	2,9
Republik Südafrika	4 126	-1,4	11 575	-7,2	0,3	2,8
Sonstige afrikanische Länder	15 016	+19,4	44 128	+0,9	1,0	2,9
Asien	167 382	+5,0	431 613	+3,4	9,6	2,6
Arabische Golfstaaten	18 166	+14,5	60 597	+5,9	1,3	3,3
Volksrepublik China und Hongkong	27 888	+17,7	75 386	+22,7	1,7	2,7
Israel	12 130	-3,0	32 632	-19,1	0,7	2,7
Japan	57 617	+1,3	127 625	-0,7	2,8	2,2
Südkorea	7 292	+23,5	17 860	+19,8	0,4	2,4
Taiwan	6 538	-17,0	21 116	+2,2	0,5	3,2
Sonstige asiatische Länder	37 751	+2,9	96 397	+2,1	2,1	2,6
Amerika	158 482	-9,8	404 696	-1,5	9,0	2,6
Kanada	12 773	-9,4	33 889	-3,0	0,8	2,7
USA	123 393	-11,0	308 033	-1,6	6,9	2,5
Mittelamerika und Karibik	5 852	-3,8	14 908	+3,3	0,3	2,5
Brasilien	7 349	-6,5	22 651	-9,9	0,5	3,1
Sonstige südamerikanische Länder	9 115	+0,8	25 215	+8,5	0,6	2,8
Australien, Neuseeland und Ozeanien	12 359	+4,4	31 038	+6,8	0,7	2,5
Ohne Angabe	72 779	+7,3	141 553	+3,6	3,2	1,9

Anmerkungen siehe Seite 66

4. Leistung der Campingplätze nach Herkunftsländern

September 2002

Herkunftsland (ständiger Wohnsitz)	Ankünfte		Übernachtungen			Mittlere Aufenthaltsdauer ³⁾
	aller Gäste	Veränderung ¹⁾	aller Gäste	Veränderung ¹⁾	Anteil ²⁾	
Nordrhein-Westfalen	24 635	+38,8	75 548	+31,4	100	3,1
Bundesrepublik Deutschland	19 651	+41,2	60 445	+29,6	80,0	3,1
darunter Nordrhein-Westfalen	10 631	+36,8	31 429	+14,7	41,6	3,0
Ausland	4 984	+30,1	15 103	+39,6	20,0	3,0
Europa	4 811	+31,7	14 846	+41,2	98,3	3,1
EU-Länder	4 588	+32,8	14 147	+40,2	93,7	3,1
Belgien	223	+110,4	529	+70,6	3,5	2,4
Dänemark	198	+8,8	332	+12,5	2,2	1,7
Finnland	17	-29,2	26	-39,5	0,2	1,5
Frankreich	145	+16,0	229	-7,7	1,5	1,6
Griechenland	2	x	4	x	-	2,0
Vereinigtes Königreich	404	-4,0	719	-15,8	4,8	1,8
Republik Irland	34	+161,5	56	+154,5	0,4	1,6
Italien	117	+80,0	274	+197,8	1,8	2,3
Luxemburg	7	+40,0	10	-41,2	0,1	1,4
Niederlande	3 121	+36,2	11 402	+44,9	75,5	3,7
Österreich	116	+33,3	191	+49,2	1,3	1,6
Portugal	25	+108,3	50	+163,2	0,3	2,0
Schweden	87	+42,6	180	+91,5	1,2	2,1
Spanien	92	+46,0	145	+45,0	1,0	1,6
Baltische Staaten	1	-50,0	1	-83,3	-	1,0
Island	1	-50,0	2	-	-	2,0
Norwegen	44	+33,3	86	+41,0	0,6	2,0
Polen	49	+32,4	263	+171,1	1,7	5,4
Russland	-	-100,0	-	-100,0	-	-
Schweiz	81	-18,2	146	-29,1	1,0	1,8
Tschechische Republik	26	+271,4	92	x	0,6	3,5
Türkei	4	+300,0	12	+140,0	0,1	3,0
Ungarn	4	x	70	x	0,5	17,5
Sonstige europäische Länder	13	-	27	-15,6	0,2	2,1
Afrika	3	-50,0	5	-28,6	-	1,7
Republik Südafrika	3	-50,0	5	-28,6	-	1,7
Sonstige afrikanische Länder	-	-	-	-	-	-
Asien	11	-77,1	12	-83,8	0,1	1,1
Arabische Golfstaaten	-	-	-	-	-	-
Volksrepublik China und Hongkong	-	-100,0	-	-100,0	-	-
Israel	8	-33,3	8	-33,3	0,1	1,0
Japan	3	x	4	x	-	1,3
Südkorea	-	-100,0	-	-100,0	-	-
Taiwan	-	-	-	-	-	-
Sonstige asiatische Länder	-	-	-	-	-	-
Amerika	76	+33,3	120	-10,4	0,8	1,6
Kanada	21	-16,0	33	-21,4	0,2	1,6
USA	50	+92,3	82	+78,3	0,5	1,6
Mittelamerika und Karibik	5	x	5	x	-	1,0
Brasilien	-	-100,0	-	-100,0	-	-
Sonstige südamerikanische Länder	-	-100,0	-	-100,0	-	-
Australien, Neuseeland und Ozeanien	74	+7,2	101	+5,2	0,7	1,4
Ohne Angabe	9	x	19	x	0,1	2,1

1) Veränderung gegenüber dem Vorjahresmonat in % – 2) Bei Übernachtungen von Gästen aus der Bundesrepublik Deutschland und dem Ausland: Anteil an allen Übernachtungen im Bundesgebiet; sonst: Anteil an allen Übernachtungen am Ausland zusammen. – 3) mittlere Aufenthaltsdauer in Tagen = Übernachtungen / Ankünfte

Noch: 4. Leistung der Campingplätze nach Herkunftsländern

Januar bis September 2002

Herkunftsland (ständiger Wohnsitz)	Ankünfte		Übernachtungen			Mittlere Aufenthaltsdauer ³⁾
	aller Gäste	Veränderung ¹⁾	aller Gäste	Veränderung ¹⁾	Anteil ²⁾	
Nordrhein-Westfalen	280 217	-0,9	873 693	+0,6	100	3,1
Bundesrepublik Deutschland	224 712	-1,4	683 849	-2,0	78,3	3,0
darunter Nordrhein-Westfalen	134 029	-2,5	407 699	-6,4	46,7	3,0
Ausland	55 505	+1,0	189 844	+11,2	21,7	3,4
Europa	54 566	+1,5	188 180	+11,5	99,1	3,4
EU-Länder	51 891	+1,7	181 418	+11,1	95,6	3,5
Belgien	2 459	+16,9	7 199	+17,8	3,8	2,9
Dänemark	2 598	-1,5	4 939	-2,4	2,6	1,9
Finnland	653	-6,0	1 058	-11,8	0,6	1,6
Frankreich	1 241	-2,7	2 699	+3,6	1,4	2,2
Griechenland	21	-22,2	90	-49,4	-	4,3
Vereinigtes Königreich	3 192	-3,4	6 921	+11,0	3,6	2,2
Republik Irland	177	-6,3	430	+23,2	0,2	2,4
Italien	1 370	+24,9	2 700	+51,9	1,4	2,0
Luxemburg	80	-9,1	189	-4,5	0,1	2,4
Niederlande	37 260	+0,9	150 016	+10,9	79,0	4,0
Österreich	669	+17,2	1 339	+34,2	0,7	2,0
Portugal	331	+49,1	517	+65,7	0,3	1,6
Schweden	1 072	-1,0	2 005	+18,1	1,1	1,9
Spanien	768	-1,9	1 316	+9,4	0,7	1,7
Baltische Staaten	93	-23,1	283	+23,6	0,1	3,0
Island	25	-34,2	36	-49,3	-	1,4
Norwegen	630	+12,9	1 340	+19,9	0,7	2,1
Polen	415	-1,0	1 455	+31,8	0,8	3,5
Russland	151	-74,4	600	-42,4	0,3	4,0
Schweiz	710	-13,9	1 455	-4,3	0,8	2,0
Tschechische Republik	77	+37,5	206	+63,5	0,1	2,7
Türkei	140	+976,9	347	+920,6	0,2	2,5
Ungarn	114	+132,7	328	+281,4	0,2	2,9
Sonstige europäische Länder	320	+240,4	712	+250,7	0,4	2,2
Afrika	31	-57,5	54	-43,8	-	1,7
Republik Südafrika	29	-58,6	46	-48,9	-	1,6
Sonstige afrikanische Länder	2	-33,3	8	+33,3	-	4,0
Asien	134	-58,6	224	-58,7	0,1	1,7
Arabische Golfstaaten	1	-83,3	4	-33,3	-	4,0
Volksrepublik China und Hongkong	40	-80,9	100	-72,7	0,1	2,5
Israel	29	-52,5	40	-47,4	-	1,4
Japan	14	+16,7	25	-51,9	-	1,8
Südkorea	40	+48,1	44	+51,7	-	1,1
Taiwan	-	-100,0	-	-100,0	-	-
Sonstige asiatische Länder	10	+100,0	11	+10,0	-	1,1
Amerika	402	-7,6	659	-14,9	0,3	1,6
Kanada	83	-53,9	133	-54,3	0,1	1,6
USA	243	+14,6	389	+2,4	0,2	1,6
Mittelamerika und Karibik	16	+23,1	20	+25,0	-	1,3
Brasilien	12	+140,0	26	+420,0	-	2,2
Sonstige südamerikanische Länder	48	+92,0	91	+11,0	-	1,9
Australien, Neuseeland und Ozeanien	291	-11,0	435	-11,4	0,2	1,5
Ohne Angabe	81	+92,9	292	+356,3	0,2	3,6

Anmerkungen siehe Seite 78

Reisegebiete / Regionen in Nordrhein-Westfalen

Nordrhein-Westfalen

Reisegebiete des Landes

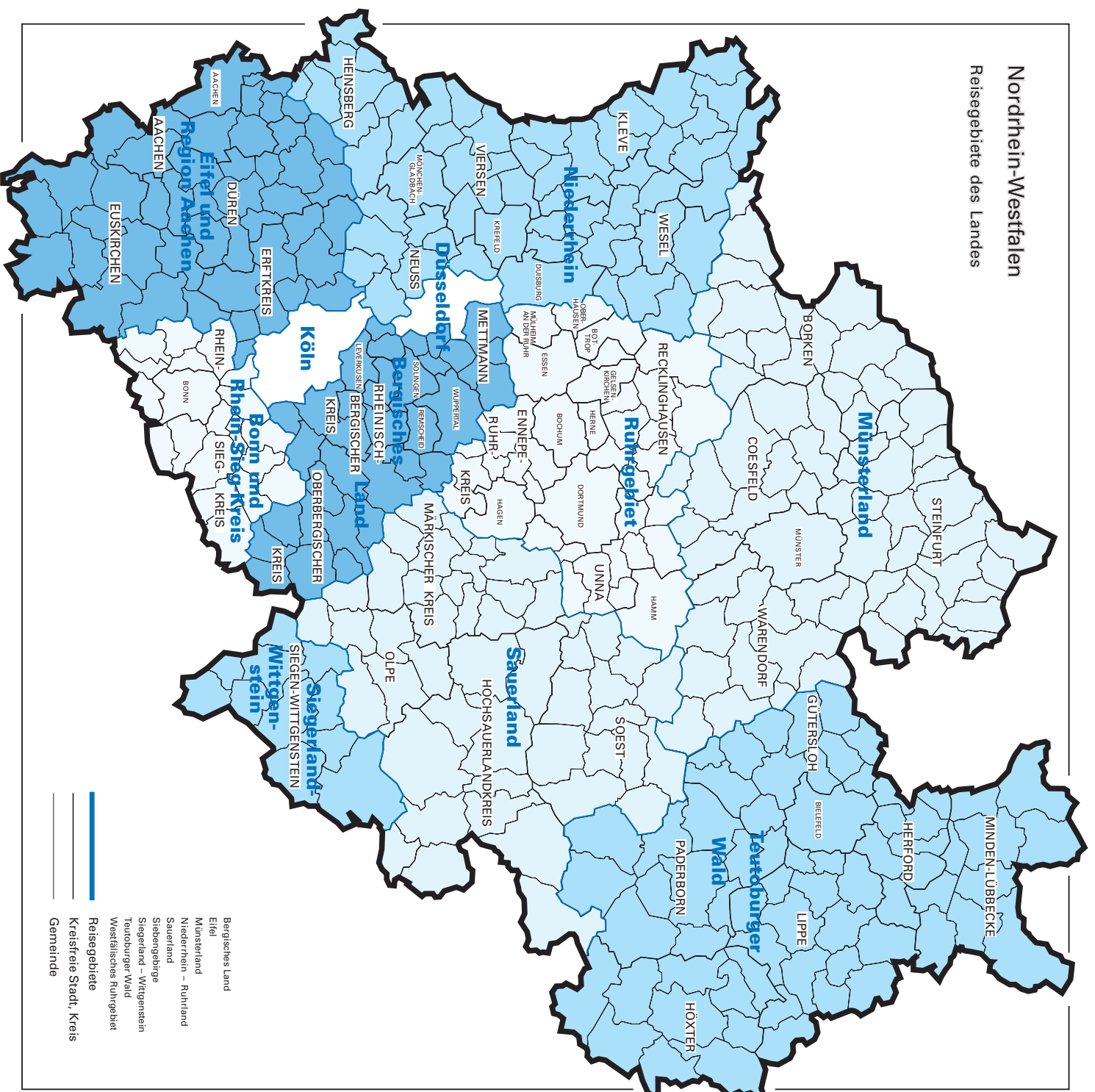

- Bergisches Land
- Eifel
- Münsterland
- Niederrhein – Ruhrland
- Sauerland
- Siebengebirge
- Siegenland – Wittgenstein
- Teutoburger Wald
- Westfälisches Ruhrgebiet
- Reisegebiete
- Kreisfreie Stadt, Kreis
- Gemeinde

Reisegebiete in Nordrhein-Westfalen

Amtliche Schlüsselnummer	Verwaltungsbezirk	Amtliche Schlüsselnummer	Verwaltungsbezirk
Eifel und Region Aachen		Siegerland-Wittgenstein	
313 000	Aachen, krfr. Stadt	970 000	Kreis Siegen-Wittgenstein
354 000	Kreis Aachen		
358 000	Kreis Düren		
362 000	Erftkreis		Bergisches Land
366 000	Kreis Euskirchen		
	Niederrhein	120 000	Remscheid, krfr. Stadt
112 000	Duisburg, krfr. Stadt	122 000	Solingen, krfr. Stadt
114 000	Krefeld, krfr. Stadt	124 000	Wuppertal, krfr. Stadt
116 000	Mönchengladbach, krfr. Stadt	158 000	Kreis Mettmann
154 000	Kreis Kleve	316 000	Leverkusen, krfr. Stadt
162 000	Kreis Neuss	374 000	Oberbergischer Kreis
166 000	Kreis Viersen	378 000	Rheinisch-Bergischer Kreis
170 000	Kreis Wesel		
370 000	Kreis Heinsberg		Bonn und Rhein-Sieg-Kreis
	Münsterland	314 000	Bonn, krfr. Stadt
515 000	Münster, krfr. Stadt	382 000	Rhein-Sieg-Kreis
554 000	Kreis Borken		
558 000	Kreis Coesfeld		Köln
566 000	Kreis Steinfurt	315 000	Köln, krfr. Stadt
570 000	Kreis Warendorf		
	Teutoburger Wald		Düsseldorf
711 000	Bielefeld, krfr. Stadt	111 000	Düsseldorf, krfr. Stadt
754 000	Kreis Gütersloh		
758 000	Kreis Herford		Ruhrgebiet
762 000	Kreis Höxter	113 000	Essen, krfr. Stadt
766 000	Kreis Lippe	117 000	Mühlheim an der Ruhr, krfr. Stadt
770 000	Kreis Minden-Lübbecke	119 000	Oberhausen, krfr. Stadt
774 000	Kreis Paderborn	512 000	Bottrop, krfr. Stadt
	Sauerland	513 000	Gelsenkirchen, krfr. Stadt
958 000	Hochsauerlandkreis	562 000	Kreis Recklinghausen
962 000	Märkischer Kreis	911 000	Bochum, krfr. Stadt
966 000	Kreis Olpe	913 000	Dortmund, krfr. Stadt
974 000	Kreis Soest	914 000	Hagen, krfr. Stadt
		915 000	Hamm, krfr. Stadt
		916 000	Herne, krfr. Stadt
		954 000	Ennepe-Ruhr-Kreis
		978 000	Kreis Unna

Kurorte und Erholungsorte in Nordrhein-Westfalen

Nordrhein-Westfalen

Kurorte und Erholungsorte des Landes

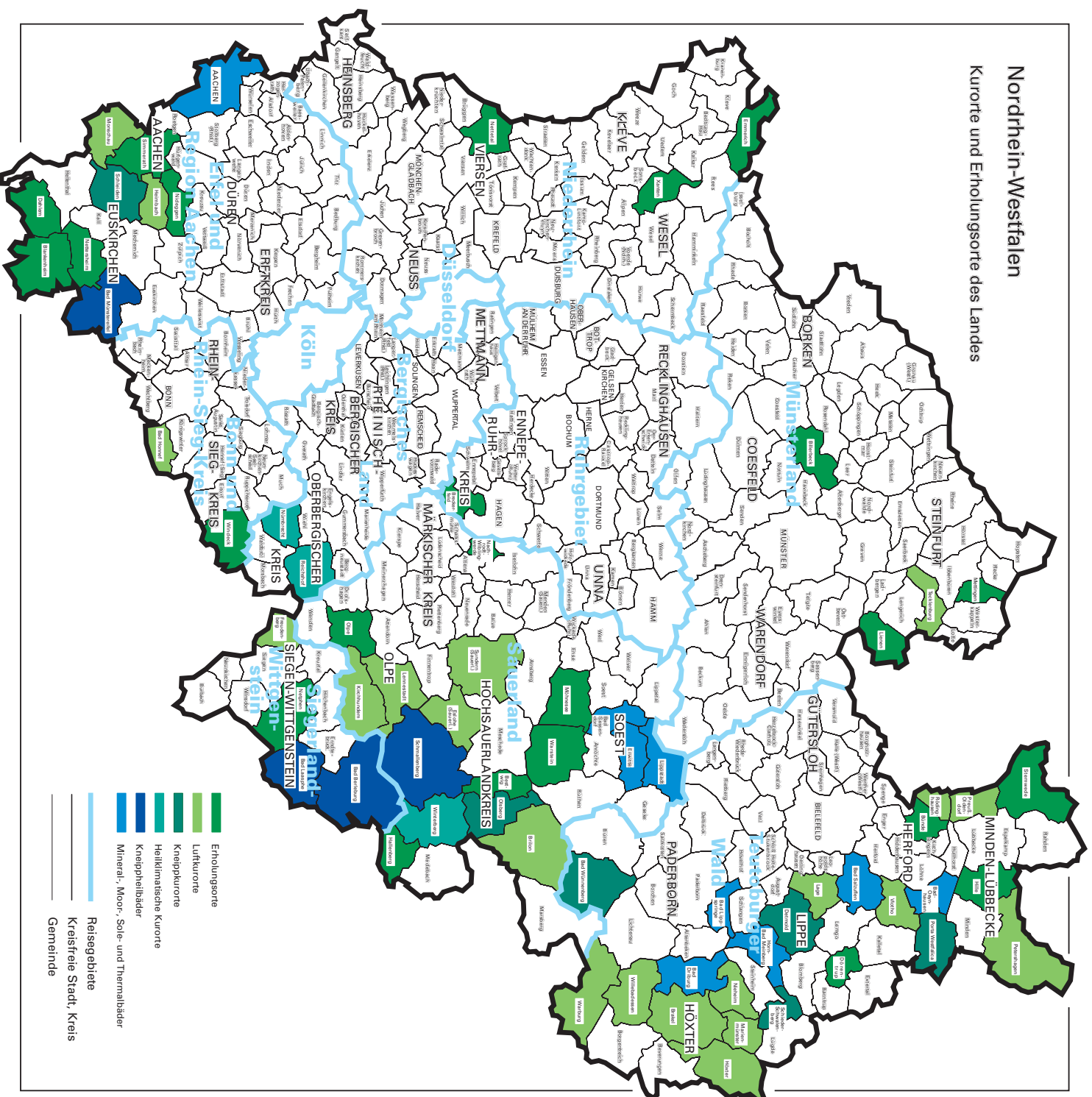

- Erholungsorte
- Luftkurorte
- Heilklimatische Kurorte
- Kneippheilbäder
- Mineral-, Moor-, Sole- und Thermalbäder
- Reisegebiete
- Kreisfreie Stadt, Kreis
- Gemeinde

Kurorte und Erholungsorte in Nordrhein-Westfalen

Amtliche Schlüssel-Nummer	Gemeinde	Amtliche Schlüssel-Nummer	Gemeinde
Mineral-, Moor-, Sole- und Thermalbäder		noch: Luftkurort	
313 000	Aachen, krfr. Stadt	966 020	Lennestadt, Stadt
762 004	Bad Driburg, Stadt	762024	Marienmünster, Stadt
774 008	Bad Lippspringe, Stadt	354 020	Monschau, Stadt
770 004	Bad Oeynhausen, Stadt	762 028	Nieheim, Stadt
766 008	Bad Salzuflen, Stadt	770 028	Petershagen, Stadt
974 008	Bad Sassendorf	770 036	Preußisch-Oldendorf, Stadt
974 016	Erwitte, Stadt	758 028	Rödinghausen
766 032	Horn-Bad Meinberg, Stadt	958 044	Sundern (Sauerland), Stadt
974 028	Lippstadt, Stadt	758 036	Vlotho, Stadt
Heilklimatischer Kurort		762 036	Warburg, Stadt
374 032	Nümbrecht	762 040	Willebadessen, Stadt
374 040	Reichshof	Erholungsort	
958 048	Winterberg, Stadt	382 008	Bad Honnef, Stadt
Kneippkurort		958 008	Bestwig
774 040	Bad Wünnenberg, Stadt	558 008	Billerbeck, Stadt
958 012	Brilon, Stadt	366 008	Blankenheim
766 020	Detmold, Stadt	758 004	Bünde, Stadt
958 036	Olsberg, Stadt	954 004	Breckerfeld, Stadt
770 032	Porta Westfalica, Stadt	366 012	Dahlem
766 060	Schieder-Schwalenberg, Stadt	766 024	Dörentrup
366 036	Schleiden, Stadt	154 008	Emmerich, Stadt
566 088	Tecklenburg, Stadt	958 020	Hallenberg, Stadt
Kneippheilbad		770 012	Hille
970 004	Bad Berleburg, Stadt	154 032	Kevelaer, Stadt
970 028	Bad Laasphe, Stadt	566 044	Lienen
366 004	Bad Münstereifel, Stadt	566 056	Mettingen
958 040	Schmallenberg, Stadt	974 032	Möhnesee
Luftkurort		962 044	Nachrodt-Wiblingwerde
762 016	Brakel, Stadt	970 032	Netphen, Stadt
958 016	Eslohe (Sauerland)	366 032	Nettersheim
970 016	Freudenberg, Stadt	166 016	Nettetal, Stadt
358 012	Heimbach, Stadt	358 044	Nideggen, Stadt
762 020	Höxter, Stadt	966 024	Olpe, Stadt
966 016	Kirchhundem	354 028	Simmerath
766 040	Lage, Stadt	770 044	Stemwede
		974 044	Warstein, Stadt
		382 076	Windeck
		170 052	Xanten, Stadt

Veröffentlichungen

Veröffentlichungen aus den Fachbereichen Außenhandel, Beherbergung und Straßenverkehrsunfälle

Außenhandel Nordrhein-Westfalens, Ausfuhr und Einfuhr – Vorläufige Ergebnisse

Inhalt: Das Monatsheft enthält die vorläufigen Ergebnisse des grenzüberschreitenden Warenverkehrs Nordrhein-Westfalens mit den Ländern der Europäischen Union und den übrigen Ländern. Dargestellt wird die Aus- und Einfuhrmenge sowie der Warenwert und dessen prozentuale Veränderung zum Vorjahresmonat für die wichtigsten Warengruppen.

Bestell-Nr. G 31 3 2002*)

Preis: 2,30 EUR (Jahresbezugspreis: 23,00 EUR)

Fachliche Auskünfte zu diesen Veröffentlichungen erteilt Ihnen gerne Siegfried Saitzek und Petra Kathmann unter Telefon-Nr. 0211 9449-2715 bzw. 0211 9449-3715

Gäste und Übernachtungen im Reiseverkehr Nordrhein-Westfalens

Inhalt: Das Heft enthält vorläufige Ergebnisse von Ankünften, Übernachtungen und Aufenthaltsdauer der Gäste in nordrhein-westfälischen Beherbergungsstätten sowie die Zahl der Beherbergungsstätten, Gästebetten und die prozentuale Kapazitätsauslastung gegliedert nach Bade-, Kur-, Erholungsorten und sonstigen Gemeinden, nach Betriebsarten, Regionaleinheiten, Reisegebieten und nach Herkunftsländern. Dargestellt wird die Anzahl, die prozentuale Veränderung gegenüber dem Vorjahresmonat sowie die durchschnittliche Aufenthaltsdauer in Tagen.

Bestell-Nr. G 41 3 2002*)

Preis: 5,10 EUR (Jahresbezugspreis: 51,00 EUR)

Fachliche Auskünfte zu diesen Veröffentlichungen erteilen Ihnen gerne Anita Klein und Ursula Kuroczik unter Telefon-Nr. 0211 9449-2738 bzw. 0211 9449-3738.

Straßenverkehrsunfälle in Nordrhein-Westfalen – Vorläufige Ergebnisse

Inhalt: Dieser monatliche Schnellbericht enthält die ersten vorläufigen Zahlen von Straßenverkehrsunfällen und der dabei verunglückten Personen für Nordrhein-Westfalen und für die Regierungsbezirke nach Unfallkategorien. Dargestellt werden die monatlichen und die kumulierten Unfallzahlen, die Vorjahreszahlen und die prozentuale Veränderung gegenüber den Vorjahreszeiträumen.

Bestell-Nr. H 11 3 2002 *)

Preis: 1,30 EUR (Jahresbezugspreis: 13,00 EUR)

Straßenverkehrsunfälle in Nordrhein-Westfalen

Inhalt: Der Monatsbericht enthält Ergebnisse von Straßenverkehrsunfällen und dabei Verunglückten in Nordrhein-Westfalen nach Unfallkategorien, nach Straßen-, Unfallarten, Unfalltypen, nach Tagesdatum, Ortslage, Art der Verkehrsbeteiligung, Unfallursachen und nach Fehlverhalten der Fahrzeugführer sowie die Anzahl der Verunglückten nach der Schwere der Verletzung, Altersgruppen und Geschlecht. Dargestellt werden die monatlichen und die kumulierten Zahlen, die Vorjahresergebnisse und die prozentuale Veränderung gegenüber den Vorjahreszeiträumen. Auf Gemeindeebene sind Ergebnisse nach Ortslage und Unfallkategorien enthalten.

Bestell-Nr. H 12 3 2002*)

Preis: 4,40 EUR (Jahresbezugspreis: 44,00 EUR)

Fachliche Auskünfte zu diesen Veröffentlichungen erteilen Ihnen gerne Petra Focks und Jörg Möller unter Telefon-Nr. 0211 9449-3737 bzw. 0211 9449-2737.

*) Bei Bestellungen bitte gewünschten Monat / Vierteljahr angeben (01 = Januar; 02 = Februar usw. bzw. 41 = 1. Vierteljahr; 42 = 2. Vierteljahr usw.)