



Gäste und Übernachtungen im Reiseverkehr Nordrhein-Westfalens

Juni 2002

Herausgegeben vom
Landesamt für Datenverarbeitung und Statistik Nordrhein-Westfalen
Mauerstraße 51, 40476 Düsseldorf • Postfach 10 11 05, 40002 Düsseldorf
Telefon 0211 9449-01 • Telefax 0211 442006
Internet: <http://www.lids.nrw.de>
E-Mail: poststelle@lds.nrw.de

Erschienen im September 2002

Preis dieser Ausgabe:
5,10 EUR (Jahresbezugspreis 51,00 EUR)

© Landesamt für Datenverarbeitung und Statistik NRW, Düsseldorf, 2002
Für nicht gewerbliche Zwecke sind Vervielfältigung und unentgeltliche Verbreitung, auch auszugsweise, mit Quellenangabe gestattet. Die Verbreitung, auch auszugsweise, über elektronische Systeme/Datenträger bedarf der vorherigen Zustimmung. Alle übrigen Rechte bleiben vorbehalten.

Inhalt

	Seite
Vorbemerkungen	5
 Tabellenteil	
1. Entwicklung der Ankünfte und Übernachtungen	9
2. Kapazität und Leistung der Beherbergungsstätten nach	
2.1 Verwaltungsbezirken	10
2.2 Gemeindegruppen und Betriebsarten	24
2.3 Reisegebieten und Betriebsarten	28
2.4 Reisegebieten und Herkunftsländern	32
3. Leistung der Beherbergungsstätten nach	
3.1 Verwaltungsbezirken	44
3.2 Gemeindegruppen und Betriebsarten	58
3.3 Reisegebieten und Betriebsarten	62
3.4 Reisegebieten und Herkunftsländern	66
4. Leistung der Campingplätze nach Herkunftsländern	78
 Karte	
Reisegebiete in Nordrhein-Westfalen	83
Übersicht über die neuen Reisegebiete / Regionen in Nordrhein-Westfalen	85
 Karte	
Kur- und Erholungsorte in Nordrhein-Westfalen	89
Verzeichnis der Kurorte und Erholungsorte in Nordrhein-Westfalen	91
 Veröffentlichungen	 93

Vorbemerkungen

Neue Reisegebiete in Nordrhein-Westfalen

Das Land Nordrhein-Westfalen ist im Einvernehmen mit dem Minister für Wirtschaft und Mittelstand, Technologie und Verkehr NRW und dem Tourismusverband NRW e. V. in neue touristische Regionen eingeteilt worden. Mit dieser Neueinteilung der nordrhein-westfälischen Reisegebiete sollen die heutigen touristischen Gegebenheiten mehr berücksichtigt werden.

Ab Januar 2000 wurde in den Veröffentlichungen eine neue Einteilung der Reisegebiete vorgenommen. An dem Begriff „Reisegebiete“ wird aber wegen der bundeseinheitlichen Sicht festgehalten. Die bisherige Einteilung in neun Reisegebiete hat damit mit Ablauf des Jahres 1999 ihre Gültigkeit verloren.

Heute wird das Land in elf touristische Regionen eingeteilt, die zum Teil in der Gebietszusammensetzung identisch mit den bisherigen Reisegebieten sind. Die neuen Reisegebiete in Nordrhein-Westfalen heißen: Eifel und Region Aachen, Niederrhein, Münsterland, Teutoburger Wald, Sauerland, Siegerland-Wittgenstein, Bergisches Land, Bonn und Rhein-Sieg-Kreis, Köln, Düsseldorf und Ruhrgebiet.

Unverändert in ihrer Bezeichnung und in ihrer Abgrenzung sind nur Siegerland-Wittgenstein und Bergisches Land gegenüber vorher geblieben.

In der Abgrenzung geblieben, aber mit anderen Namen sind Eifel und Region Aachen (vorher Eifel), Bonn und Rhein-Sieg-Kreis (vorher Siebengebirge).

Mit gleichem Namen aber mit einer geänderten Gebietszusammensetzung sind das Münsterland und der Teutoburger Wald.

Einen völlig neuen Zuschnitt bekamen Niederrhein, Sauerland und Ruhrgebiet. Die kreisfreien Städte Düsseldorf und Köln wurden eine eigene Region.

Eine grafische Darstellung der neuen Regionen und die Zuordnung der kreisfreien Städte und Kreise sowie die Kur- und Erholungsorte befinden sich am Ende des Berichtes.

Gäste und Übernachtungen im Reiseverkehr NRWs

Die vorliegenden Monatsergebnisse enthalten vorläufige Zahlen. In der Regel weichen aber die endgültigen Ergebnisse nur geringfügig davon ab. In den aufsummierten Teiljahresergebnissen im zweiten Teil des Berichtes fließen jeweils nachträgliche Meldungen von Beherbergungsbetrieben ein, sodass diese Ergebnisse im Laufes des Jahres beständiger werden.

Die Rechtsgrundlage dieser Erhebung ist das Gesetz über die Statistik der Beherbergung im Reiseverkehr vom 14. 7. 1980 (BGBl. I S. 953). Nach § 5 dieses Gesetzes werden nur Beherbergungsstätten in die Erhebung einbezogen, die gleichzeitig mehr als acht Gäste vorübergehend beherbergen können.

Zurzeit gibt es in Nordrhein-Westfalen sechs Gemeinden (von 396), die keine Beherbergungsstätte mit mehr als acht Betten haben und deshalb nicht in die Erhebung einbezogen sind.

Zeichenerklärung

(nach DIN 55 301)

- 0 weniger als die Hälfte von 1 in der letzten besetzten Stelle, jedoch mehr als nichts
- nichts vorhanden (genau null)
- . Zahlenwert unbekannt oder geheim zu halten
- x Tabellenfach gesperrt, weil Aussage nicht sinnvoll
- . . . Angabe fällt später an

Hinweis

Abweichungen in den Summen ergeben sich aus dem Runden der Einzelwerte.

Eventuelle Abweichungen der Monatswerte in *Tabelle 1* gegenüber den Monatswerten vorangegangener Statistischer Berichte ergeben sich durch Nachmeldungen.

Tabellenteil

1. Entwicklung der Ankünfte und Übernachtungen

Zeitraum	Ankünfte		Übernachtungen		Ankünfte		Übernachtungen	
	aller Gäste	ausländischer Gäste	aller Gäste	ausländischer Gäste	aller Gäste	ausländischer Gäste	aller Gäste	ausländischer Gäste
	Anzahl				Veränderungen zum Vorjahresmonat in %			
2001 Januar	1 003 847	184 832	2 543 588	437 630	+3,2	+4,7	+3,5	+6,4
2001 Februar	1 040 507	196 593	2 605 174	476 386	-3,5	+6,4	-0,3	+21,0
2001 März	1 244 727	219 544	3 048 385	521 419	+2,2	+2,6	+2,6	+10,3
2001 April	1 084 783	178 271	2 879 630	387 941	-2,0	-4,9	-0,6	-2,7
2001 Mai	1 394 013	221 701	3 438 367	498 940	-2,1	-21,1	-6,3	-31,2
2001 Juni	1 291 967	191 719	3 179 710	412 303	+0,3	-15,1	-2,5	-15,5
2001 Juli	1 075 526	214 898	3 097 669	524 406	+3,5	-4,2	+4,1	+3,7
2001 August	1 238 628	222 103	3 420 617	558 457	-2,6	-7,7	-0,5	-1,2
2001 September	1 459 615	232 033	3 673 639	540 701	-1,4	-10,5	-1,2	-8,0
2001 Oktober	1 385 792	247 886	3 634 664	611 308	+6,4	+10,8	+7,9	+20,2
2001 November	1 294 554	197 876	3 021 090	440 255	+4,5	+0,8	+3,5	+2,3
2001 Dezember	974 098	172 072	2 444 531	392 586	+3,5	+4,7	+4,1	+5,7
2002 Januar	1 047 417	194 052	2 599 021	458 993	+4,3	+5,0	+2,2	+4,9
2002 Februar	1 062 153	197 857	2 648 701	494 380	+2,1	+0,6	+1,7	+3,8
2002 März	1 155 759	200 087	2 943 325	479 510	-7,1	-8,9	-3,4	-8,0
2002 April	1 220 328	223 669	3 055 171	527 288	+12,5	+25,5	+6,1	+35,9
2002 Mai	1 261 226	191 438	3 134 122	429 890	-9,5	-13,7	-8,8	-13,8
2002 Juni	1 301 091	201 670	3 235 210	439 124	+0,7	+5,2	+1,7	+6,5
2002 Juli
2002 August
2002 September
2002 Oktober
2002 November
2002 Dezember

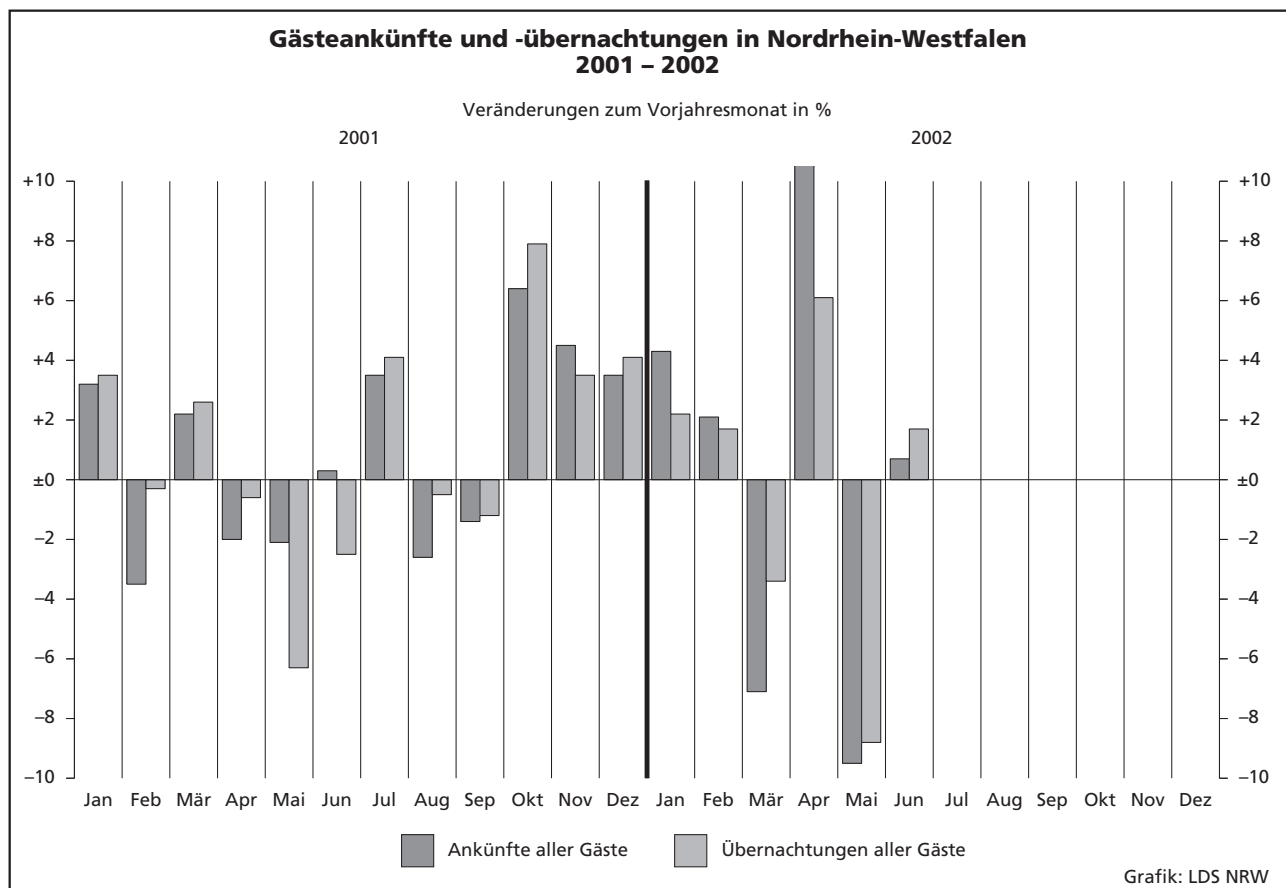

2.1 Kapazität und Leistung der Beherber

Juni

Amtliche Schlüsselnummer	Verwaltungsbezirk	Betriebe			Betten			Mittlere Auslastung der angebotenen Betten ²⁾
		insgesamt	geöffnete	Veränderung ¹⁾	insgesamt	angebotene	Veränderung ¹⁾	
111 000	Kreisfreie Städte							
	Düsseldorf	207	206	+0,5	16 309	16 142	+3,4	40,6
112 000	Duisburg	52	51	+4,1	2 739	2 718	+6,6	34,7
113 000	Essen	85	81	-1,2	6 203	6 122	+1,4	42,1
114 000	Krefeld	29	29	-3,3	1 773	1 771	+3,4	47,9
116 000	Mönchengladbach	38	37	+5,7	1 952	1 861	+4,8	33,2
117 000	Mülheim an der Ruhr	28	28	+3,7	1 409	1 409	+5,1	31,0
119 000	Oberhausen	20	20	+5,3	1 307	1 307	+11,3	32,0
120 000	Remscheid	20	20	+5,3	942	942	+1,9	38,4
122 000	Solingen	29	28	-3,4	1 335	1 300	-2,6	34,3
124 000	Wuppertal	42	41	-	2 705	2 675	+2,1	30,1
154 000	Kreis Kleve	116	110	-	5 367	5 199	+2,1	40,9
154 004	Bedburg-Hau	5	4	-20,0	69	59	-14,5	20,5
154 008	Emmerich am Rhein, Stadt	12	12	-	324	323	-0,3	27,9
154 012	Geldern, Stadt	10	9	-	493	475	-	59,7
154 016	Goch, Stadt	8	8	+14,3	318	318	+7,1	30,1
154 020	Issum	-	-	-	-	-	-	-
154 024	Kalkar, Stadt	6	5	-16,7	1 018	993	-2,5	.
154 028	Kerken	4	4	-	140	140	-	31,6
154 032	Kevelaer, Stadt	23	22	-4,3	761	743	+0,8	33,7
154 036	Kleve, Stadt	10	10	-	950	924	-2,7	41,9
154 040	Kranenburg	9	9	-	356	356	-	.
154 044	Rees, Stadt	9	9	+28,6	241	241	+129,5	26,0
154 048	Rheurdt	5	5	-	158	158	-	40,5
154 052	Straelen, Stadt	5	4	-	254	214	+2,4	65,7
154 056	Uedem	3	3	-	131	131	-	.
154 060	Wachtendonk	3	3	-	64	64	-	23,5
154 064	Weeze	4	3	-	90	60	-	30,9
158 000	Kreis Mettmann	109	108	+0,9	6 780	6 751	+0,4	33,9
158 004	Erkrath, Stadt	10	10	-	379	378	-0,3	25,7
158 008	Haan, Stadt	7	7	-	530	521	-1,7	37,8
158 012	Heiligenhaus, Stadt	6	6	-	230	230	-	27,2
158 016	Hilden, Stadt	12	12	+9,1	853	850	+2,4	39,9
158 020	Langenfeld (Rhld.), Stadt	9	9	+12,5	352	352	+3,5	34,3
158 024	Mettmann, Stadt	9	9	-	1 014	1 014	+2,1	26,8
158 026	Monheim am Rhein, Stadt	9	9	-	482	482	-	27,8
158 028	Ratingen, Stadt	30	30	+3,4	2 281	2 279	+0,6	37,9
158 032	Velbert, Stadt	14	13	-13,3	604	590	-5,0	32,2
158 036	Wülfrath, Stadt	3	3	-	55	55	-	28,8
162 000	Kreis Neuss	85	84	+2,4	5 167	5 112	+0,4	35,3
162 004	Dormagen, Stadt	18	18	-	619	609	-1,1	31,7
162 008	Grevenbroich, Stadt	7	7	-	377	367	-2,7	38,9
162 012	Jüchen	2	2	+100,0	44	44	+57,1	.
162 016	Kaarst, Stadt	8	8	-	551	545	-1,1	36,6
162 020	Korschenbroich, Stadt	5	4	-	94	66	-	25,4
162 022	Meerbusch, Stadt	14	14	+7,7	570	569	+2,7	29,5
162 024	Neuss, Stadt	26	26	-	2 829	2 829	+0,2	37,5
162 028	Rommerskirchen	5	5	-	83	83	+7,8	.
166 000	Kreis Viersen	67	63	-6,0	2 726	2 649	+11,3	37,7
166 004	Brüggen	5	5	-16,7	348	346	-3,9	43,9
166 008	Grefrath	2	2	-	181	181	-	.
166 012	Kempfen, Stadt	6	6	-	140	140	-	25,8
166 016	Nettetal, Stadt	16	15	-	1 027	1 014	+39,9	49,0
166 020	Niederkrüchten	5	5	-	109	99	-9,2	15,1
166 024	Schwalmatal	5	3	-25,0	82	47	-16,1	.
166 028	Tönisvorst, Stadt	5	5	-	102	102	-	17,5
166 032	Viersen, Stadt	14	13	-7,1	301	284	-3,1	22,3
166 036	Willich, Stadt	9	9	-10,0	436	436	+5,1	28,8
170 000	Kreis Wesel	100	96	-4,0	4 093	3 925	-4,4	30,5
170 004	Alpen	1	1	-	20	20	-	.
170 008	Dinslaken, Stadt	11	10	-	369	349	+1,2	27,9
170 012	Hamminkeln, Stadt	8	8	-	249	249	-	28,1
170 016	Hünxe	2	2	-	78	78	-	-

1) Veränderung gegenüber dem Vorjahresmonat in % - 2) mittlere Auslastung = (Übernachtungen / angebotene Bettentage) * 100 - 3) mittlere Aufenthalts

gungsstätten nach Verwaltungsbezirken

2002

Ankünfte				Übernachtungen				Mittlere Aufenthaltsdauer ³⁾		Amtliche Schlüsselnummer
aller Gäste	Veränderung ¹⁾	ausländischer Gäste	Veränderung ¹⁾	aller Gäste	Veränderung ¹⁾	ausländischer Gäste	Veränderung ¹⁾	aller Gäste	ausländischer Gäste	
109 237	+13,4	33 528	+10,7	196 276	+18,1	62 785	+15,1	1,8	1,9	111 000
14 228	+1,2	1 929	-3,5	28 309	-1,3	3 999	-1,6	2,0	2,1	112 000
32 975	+0,2	4 576	+1,6	77 045	+4,1	10 530	+20,0	2,3	2,3	113 000
14 465	+53,8	1 873	+16,8	25 440	+42,4	3 973	+15,3	1,8	2,1	114 000
9 873	+13,7	1 472	-19,6	18 553	+14,1	3 508	-23,5	1,9	2,4	116 000
7 608	+4,0	871	+14,9	13 123	-5,0	2 186	+0,2	1,7	2,5	117 000
7 451	-16,8	702	-21,3	12 557	-17,6	1 425	-14,6	1,7	2,0	119 000
6 494	+20,8	1 797	+33,9	10 859	+29,3	3 383	+52,2	1,7	1,9	120 000
6 690	-2,0	1 006	+32,9	13 371	+8,7	2 453	+65,0	2,0	2,4	122 000
12 113	-5,5	1 849	-9,6	24 180	-4,9	3 580	-7,8	2,0	1,9	124 000
29 573	-5,5	7 134	+73,2	63 756	+0,7	15 513	+113,1	2,2	2,2	154 000
156	-21,6	12	-25,0	332	-11,0	48	+118,2	2,1	4,0	154 004
1 325	-17,3	320	+0,6	2 699	-12,7	449	-27,0	2,0	1,4	154 008
2 105	+13,8	153	-2,5	8 501	+9,2	249	+27,0	4,0	1,6	154 012
1 583	+64,0	80	-8,0	2 876	+46,4	152	-26,9	1,8	1,9	154 016
.	154 020
.	154 024
868	-26,1	46	-17,9	1 328	-15,9	70	-15,7	1,5	1,5	154 028
3 869	-8,4	253	-14,5	7 515	-1,1	539	+0,7	1,9	2,1	154 032
5 992	+6,9	609	+9,9	11 621	+6,0	2 492	+102,1	1,9	4,1	154 036
.	154 040
1 104	+129,0	164	+446,7	1 881	+72,9	370	+460,6	1,7	2,3	154 044
904	+116,3	64	-9,9	1 921	+14,1	320	-9,9	2,1	5,0	154 048
2 120	+20,9	175	+169,2	4 219	+25,1	268	+101,5	2,0	1,5	154 052
.	154 056
268	-30,7	13	-31,6	452	-20,3	13	-31,6	1,7	1,0	154 060
265	-29,0	.	.	557	-19,6	.	.	2,1	.	154 064
35 230	-1,7	4 661	-10,3	68 559	+4,3	11 046	+5,2	1,9	2,4	158 000
1 634	+21,5	170	-41,8	2 920	-0,3	330	-52,2	1,8	1,9	158 004
1 717	+6,7	159	-44,8	5 681	+39,7	291	-51,8	3,3	1,8	158 008
1 218	+26,6	202	+18,1	1 878	+12,1	368	+41,0	1,5	1,8	158 012
5 274	+5,7	507	-9,6	10 183	+6,4	1 147	+3,2	1,9	2,3	158 016
1 854	+5,2	168	+2,4	3 620	+21,7	430	+14,4	2,0	2,6	158 020
4 083	-9,9	503	-14,7	8 152	+5,4	859	-17,6	2,0	1,7	158 024
2 668	-2,8	386	+39,4	4 018	-2,6	520	+10,6	1,5	1,3	158 026
13 716	-7,2	2 274	-12,2	25 927	-1,6	6 218	+14,3	1,9	2,7	158 028
2 883	+0,5	280	+7,7	5 704	-2,1	836	+70,6	2,0	3,0	158 032
183	-27,1	12	+140,0	476	+0,8	47	+213,3	2,6	3,9	158 036
27 612	+6,7	5 294	+12,9	53 996	+13,5	10 750	+14,4	2,0	2,0	162 000
3 122	+5,1	849	+36,5	5 789	-6,4	1 232	+31,8	1,9	1,5	162 004
1 825	+24,8	445	+124,7	4 284	+30,8	1 167	+126,6	2,3	2,6	162 008
.	162 012
3 283	+16,5	580	+26,6	5 977	+11,1	1 296	+25,5	1,8	2,2	162 016
204	+18,6	12	+100,0	502	+8,7	47	+23,7	2,5	3,9	162 020
2 693	+2,7	379	-7,6	5 032	+14,3	970	+24,8	1,9	2,6	162 022
16 133	+3,6	3 004	+0,9	31 709	+16,5	5 979	-1,4	2,0	2,0	162 024
.	162 028
15 199	+17,5	891	-21,6	29 998	+20,8	1 883	-29,6	2,0	2,1	166 000
2 515	-7,2	99	+25,3	4 560	-4,2	151	-20,9	1,8	1,5	166 004
.	166 008
566	-12,1	73	-13,1	1 085	-10,2	173	-22,8	1,9	2,4	166 012
7 082	+47,5	128	-6,6	14 896	+61,7	336	+30,2	2,1	2,6	166 016
197	-59,0	37	-70,9	447	-63,8	76	-82,1	2,3	2,1	166 020
.	166 024
339	+48,0	39	+50,0	537	-23,5	77	-61,5	1,6	2,0	166 028
1 007	+22,4	142	-20,7	1 902	+26,8	301	-16,6	1,9	2,1	166 032
2 005	+11,1	214	-35,0	3 762	+2,1	442	-38,6	1,9	2,1	166 036
18 869	-12,6	2 259	-9,2	35 925	-8,0	4 506	+4,8	1,9	2,0	170 000
1 318	+1,5	65	-44,0	2 923	+14,0	123	-57,9	2,2	1,9	170 004
1 272	-13,1	56	-40,4	2 100	-7,9	82	-45,7	1,7	1,5	170 008
.	-100,0	.	-100,0	.	-100,0	.	-100,0	.	.	170 012
.	170 016

dauer in Tagen = Übernachtungen / Ankünfte

Noch: 2.1 Kapazität und Leistung der Beherber

Juni

Amtliche Schlüsselnummer	Verwaltungsbezirk	Betriebe			Betten			Mittlere Auslastung der angebotenen Betten ²⁾
		insgesamt	geöffnete	Veränderung ¹⁾	insgesamt	angebotene	Veränderung ¹⁾	
	Noch: Kreis Wesel							
170 020	Kamp-Lintfort, Stadt	9	9	-	279	279	+1,5	18,5
170 024	Moers, Stadt	15	15	-	766	766	+7,0	31,6
170 028	Neukirchen-Vluyn, Stadt	4	4	-	155	155	+2,0	18,9
170 032	Rheinberg, Stadt	5	4	-	121	83	-16,2	.
170 036	Schermbbeck	9	9	-10,0	533	533	-2,4	43,9
170 040	Sonsbeck	6	6	-14,3	159	159	-9,1	36,1
170 044	Voerde (Niederrhein), Stadt	5	5	+25,0	215	215	+5,9	19,1
170 048	Wesel, Stadt	13	11	-15,4	764	655	-21,6	33,3
170 052	Xanten, Stadt	12	12	-7,7	385	384	-7,2	38,6
100 000	Reg.-Bez. Düsseldorf	1 027	1 002	-	60 807	59 883	+2,4	37,5
	Kreisfreie Städte							
313 000	Aachen	57	55	-1,8	4 103	4 019	-0,4	50,6
314 000	Bonn	98	96	-1,0	7 386	7 320	-0,8	43,9
315 000	Köln	256	255	+13,3	22 150	22 003	+14,2	37,8
316 000	Leverkusen	24	23	-	1 544	1 530	+1,3	36,2
354 000	Kreis Aachen	116	113	+0,9	4 260	4 146	+0,9	38,8
354 004	Alsdorf, Stadt	2	2	-	79	79	-	.
354 008	Baesweiler, Stadt	2	2	-	58	58	-	.
354 012	Eschweiler, Stadt	13	12	-7,7	321	288	-10,3	39,9
354 016	Herzogenrath, Stadt	6	6	-	171	148	-12,4	30,0
354 020	Monschau, Stadt	33	32	+6,7	1 225	1 207	+1,9	43,5
354 024	Roetgen	5	4	-	106	88	+20,5	32,9
354 028	Simmerath	38	38	-	1 630	1 629	+5,0	39,9
354 032	Stolberg (Rhld.), Stadt	11	11	-	448	433	-3,3	34,6
354 036	Würselen, Stadt	6	6	-	222	216	-2,7	27,9
358 000	Kreis Düren	90	88	-	2 804	2 763	+4,5	28,9
358 004	Aldenhoven	1	1	-	15	15	-	.
358 008	Düren, Stadt	16	16	-	592	592	-	38,8
358 012	Heimbach, Stadt	29	28	+3,7	660	634	-1,1	18,0
358 016	Hürtgenwald	8	8	-	489	489	+43,0	24,5
358 020	Inden	2	2	-	44	44	-	.
358 024	Jülich, Stadt	7	6	-14,3	209	196	-6,2	30,8
358 028	Kreuzau	4	4	-	131	131	-	32,2
358 032	Langerwehe	1	1	-50,0	10	10	-58,3	-
358 036	Linnich, Stadt	2	2	-	29	29	-	.
358 040	Merzenich	-	-	-	-	-	-	-
358 044	Nideggen, Stadt	16	16	-	558	556	-0,4	36,1
358 048	Niederzier	3	3	+50,0	47	47	+23,7	.
358 052	Nörvenich	-	-	-	-	-	-	-
358 056	Titz	-	-	-	-	-	-	-
358 060	Vettweiß	1	1	-	20	20	-	.
362 000	Erftkreis	109	104	-	4 362	4 223	+0,9	39,9
362 004	Bedburg, Stadt	2	2	-33,3	98	98	-8,4	.
362 008	Bergheim, Stadt	17	15	-	383	288	-	27,6
362 012	Brühl, Stadt	14	14	-6,7	684	684	-0,9	29,3
362 016	Elsdorf	4	4	+300,0	69	69	+475,0	.
362 020	Erftstadt, Stadt	10	10	+11,1	221	221	+5,2	32,8
362 024	Frechen, Stadt	16	15	-6,3	650	638	-1,4	31,3
362 028	Hürth, Stadt	15	14	-	1 300	1 282	-0,2	62,0
362 032	Kerpen, Stadt	10	9	-10,0	270	256	-1,5	31,4
362 036	Pulheim, Stadt	12	12	-	389	389	-	33,8
362 040	Wesseling, Stadt	9	9	-	298	298	-	26,4
366 000	Kreis Euskirchen	155	152	+13,4	6 856	6 771	+8,2	37,1
366 004	Bad Münstereifel, Stadt	36	35	+16,7	1 309	1 281	+14,5	34,1
366 008	Blankenheim	16	15	+15,4	639	621	+3,3	41,3
366 012	Dahlem	8	8	-	897	897	-	32,4
366 016	Euskirchen, Stadt	15	14	+16,7	425	410	+6,8	30,4
366 020	Hellenthal	16	16	-	609	609	-	42,0
366 024	Kall	15	15	+7,1	484	477	+9,4	29,3
366 028	Mechernich, Stadt	14	14	+40,0	302	302	+39,8	26,4
366 032	Nettersheim	9	9	+12,5	788	786	+1,3	56,6

Anmerkungen siehe Seite 10

gungsstätten nach Verwaltungsbezirken

2002

Ankünfte				Übernachtungen				Mittlere Aufenthaltsdauer ³⁾		Amtliche Schlüsselnummer
aller Gäste	Veränderung ¹⁾	ausländischer Gäste	Veränderung ¹⁾	aller Gäste	Veränderung ¹⁾	ausländischer Gäste	Veränderung ¹⁾	aller Gäste	ausländischer Gäste	
828	-7,1	81	-40,4	1 546	-22,5	259	-23,8	1,9	3,2	170 020
4 425	-10,7	822	+12,8	7 255	-14,7	1 391	+17,0	1,6	1,7	170 024
536	+16,0	33	+43,5	878	+14,6	46	+9,5	1,6	1,4	170 028
.	170 032
3 511	-10,7	568	+19,3	7 017	-6,3	1 048	+53,2	2,0	1,8	170 036
487	-11,5	18	-21,7	1 724	+3,0	60	-1,6	3,5	3,3	170 040
725	+38,1	53	-5,4	1 229	+20,8	105	-16,0	1,7	2,0	170 044
3 282	-10,2	352	-4,9	6 540	-0,3	929	+13,7	2,0	2,6	170 048
2 331	-26,9	194	-37,0	4 444	-16,2	431	+1,4	1,9	2,2	170 052
347 617	+5,3	69 842	+9,7	671 947	+8,6	141 520	+16,9	1,9	2,0	100 000
.
26 931	-10,4	6 622	+1,9	60 784	-10,6	12 506	+0,6	2,3	1,9	313 000
48 759	+2,0	9 319	+27,8	96 076	+6,0	23 186	+32,2	2,0	2,5	314 000
144 629	+0,3	39 561	+5,2	248 382	+4,5	72 002	+12,4	1,7	1,8	315 000
8 480	+11,0	2 184	+10,8	16 637	+3,6	4 341	-8,3	2,0	2,0	316 000
.
16 988	-3,6	3 046	+23,8	48 180	+3,8	8 849	+36,9	2,8	2,9	354 000
.	354 004
.	354 008
1 080	-5,4	216	+323,5	3 450	+26,7	1 512	x	3,2	7,0	354 012
772	+13,0	54	-54,6	1 334	-20,5	117	-73,8	1,7	2,2	354 016
5 611	-4,7	1 111	+15,1	15 680	+2,1	2 083	-1,1	2,8	1,9	354 020
427	+41,4	48	-15,8	868	+59,6	62	-4,6	2,0	1,3	354 024
5 449	-10,9	1 064	+33,2	19 496	+1,0	3 258	+21,8	3,6	3,1	354 028
2 064	+6,8	372	+28,3	4 489	+19,0	1 462	+105,9	2,2	3,9	354 032
929	-14,6	140	+3,7	1 805	-17,5	254	+25,7	1,9	1,8	354 036
.
11 465	-1,6	1 330	-27,4	23 962	-1,3	3 235	-24,0	2,1	2,4	358 000
.	358 004
4 030	-0,2	481	-41,3	6 897	-10,1	1 272	-22,5	1,7	2,6	358 008
1 412	-14,2	181	-29,6	3 428	-17,7	444	-47,4	2,4	2,5	358 012
1 499	+3,6	315	+26,0	3 580	+12,4	767	+24,3	2,4	2,4	358 016
.	358 020
925	+10,1	155	-26,5	1 809	+10,3	299	-37,3	2,0	1,9	358 024
456	-19,4	-	-100,0	1 264	-0,9	-	-100,0	2,8	-	358 028
-	-	-	-	-	-	-	-	-	-	358 032
.	358 036
.	358 040
2 704	+4,7	145	-48,0	6 023	+10,5	275	-54,9	2,2	1,9	358 044
.	358 048
-	-	-	-	-	-	-	-	-	-	358 052
-	-	-	-	-	-	-	-	-	-	358 056
.	358 060
.
22 610	-9,6	4 157	-25,4	50 509	+6,6	9 222	-0,7	2,2	2,2	362 000
.	362 004
1 042	+2,0	113	+17,7	2 386	+2,6	301	+24,9	2,3	2,7	362 008
3 709	+7,3	1 097	+28,6	6 007	-3,6	1 456	+17,0	1,6	1,3	362 012
.	362 016
892	+14,7	100	+53,8	2 177	+40,2	207	+73,9	2,4	2,1	362 020
3 278	+8,9	269	+4,7	5 942	+9,1	558	+24,8	1,8	2,1	362 024
8 307	-30,9	2 149	-43,4	23 849	+6,8	5 829	-5,3	2,9	2,7	362 028
1 463	-6,5	153	-37,0	2 411	-19,1	286	-46,0	1,6	1,9	362 032
1 917	+3,6	192	+42,2	3 949	+2,9	407	+20,1	2,1	2,1	362 036
1 135	+45,0	38	-19,1	2 357	+29,8	84	-9,7	2,1	2,2	362 040
.
23 629	+3,7	2 240	+5,5	75 448	+7,1	7 758	-8,6	3,2	3,5	366 000
4 242	-2,7	109	-21,6	13 111	+16,3	1 100	+160,0	3,1	10,1	366 004
2 936	-10,1	351	+2,6	7 691	-0,7	800	+2,6	2,6	2,3	366 008
2 893	+63,6	883	+142,6	8 716	+62,4	2 933	+116,1	3,0	3,3	366 012
1 876	-4,2	178	+10,6	3 738	-3,4	323	-41,8	2,0	1,8	366 016
2 539	-13,4	148	-1,3	7 678	-6,9	347	-21,0	3,0	2,3	366 020
1 716	-15,5	30	+11,1	4 195	-11,0	57	-17,4	2,4	1,9	366 024
1 101	+24,5	44	+175,0	2 394	+23,1	87	+141,7	2,2	2,0	366 028
2 115	+10,6	18	+38,5	13 355	+4,5	198	+127,6	6,3	11,0	366 032

Juni

Amtliche Schlüsselnummer	Verwaltungsbezirk	Betriebe			Betten			Mittlere Auslastung der angebotenen Betten ²⁾
		insgesamt	geöffnete	Veränderung ¹⁾	insgesamt	angebotene	Veränderung ¹⁾	
	Noch: Kreis Euskirchen							
366 036	Schleiden, Stadt	18	18	+5,9	1 212	1 212	+9,6	33,8
366 040	Weilerswist	3	3	-	53	49	-7,5	12,3
366 044	Zülpich, Stadt	5	5	+66,7	138	127	+101,6	55,6
370 000	Kreis Heinsberg	46	45	+9,8	1 319	1 270	+1,6	33,6
370 004	Erkelenz, Stadt	7	7	-	201	201	+4,1	37,9
370 008	Gangelt	1	1	-	9	9	-	.
370 012	Geilenkirchen, Stadt	6	6	-	229	229	-	39,7
370 016	Heinsberg, Stadt	4	4	+33,3	83	83	+12,2	.
370 020	Hückelhoven, Stadt	6	6	+20,0	186	177	-	37,8
370 024	Selkant	-	-	-	-	-	-	-
370 028	Übach-Palenberg, Stadt	3	2	-33,3	107	67	-37,4	.
370 032	Waldfeucht	1	1	-	20	20	-	.
370 036	Wassenberg, Stadt	8	8	+14,3	158	158	+8,2	27,9
370 040	Wegberg, Stadt	10	10	+25,0	326	326	+10,5	33,1
374 000	Oberbergischer Kreis	144	138	+0,7	7 153	6 862	+2,7	43,3
374 004	Bergneustadt, Stadt	9	9	+28,6	515	510	+27,5	39,8
374 008	Engelskirchen	8	8	-	529	529	+58,4	.
374 012	Gummersbach, Stadt	23	22	-4,3	1 059	1 041	-1,5	29,8
374 016	Hückeswagen, Stadt	5	5	-	204	204	+0,5	25,1
374 020	Lindlar	14	13	-7,1	509	484	-4,9	37,1
374 024	Marienheide	10	10	+11,1	569	569	+2,2	45,2
374 028	Morsbach	4	4	-	263	263	-	.
374 032	Nümbrecht	12	12	-	1 008	1 007	-0,1	56,6
374 036	Radevormwald, Stadt	9	9	+12,5	535	535	+29,5	56,0
374 040	Reichshof	21	18	-5,3	863	656	-22,4	57,0
374 044	Waldbrohl, Stadt	5	5	-16,7	229	229	-14,2	30,8
374 048	Wiehl, Stadt	12	12	-	525	503	-4,2	36,4
374 052	Wipperfürth, Stadt	12	11	+10,0	345	332	+9,9	34,8
378 000	Rhein.-Berg.-Kreis	83	80	+1,3	3 950	3 869	+1,3	33,5
378 004	Bergisch Gladbach, Stadt	25	24	-4,0	1 511	1 487	-1,5	32,6
378 008	Burscheid, Stadt	5	5	-	150	150	-	.
378 012	Kürten	9	9	-	193	193	-	24,7
378 016	Leichlingen (Rhld.), Stadt	9	9	-	587	585	+3,5	51,8
378 020	Odenthal	6	6	+20,0	224	224	+17,9	23,4
378 024	Overath, Stadt	11	10	-	368	350	+2,6	19,2
378 028	Rösrath, Stadt	6	5	-	296	269	-	.
378 032	Wermelskirchen, Stadt	12	12	+9,1	621	611	+1,8	31,2
382 000	Rhein-Sieg-Kreis	196	192	-2,5	9 617	9 478	-1,1	38,2
382 004	Alfter	3	3	-	105	105	-	30,7
382 008	Bad Honnef, Stadt	22	22	-	1 578	1 574	+1,2	49,7
382 012	Bornheim, Stadt	14	14	-	413	413	-	30,4
382 016	Eitorf	6	6	+20,0	282	282	+9,7	.
382 020	Hennef (Sieg), Stadt	17	16	-11,1	1 250	1 239	-2,4	42,2
382 024	Königswinter, Stadt	36	34	-	2 030	1 935	+2,4	42,7
382 028	Lohmar, Stadt	13	13	-	318	318	-	17,3
382 032	Meckenheim, Stadt	5	5	-16,7	193	190	-7,3	30,6
382 036	Much	5	5	-	315	315	-	.
382 040	Neunkirchen-Seelscheid	2	2	-33,3	48	48	-17,2	.
382 044	Niederkassel, Stadt	8	7	-	223	205	-3,8	33,7
382 048	Rheinbach, Stadt	5	5	-16,7	134	134	-18,3	20,9
382 052	Ruppichteroth	4	4	+33,3	188	188	-	.
382 056	Sankt Augustin, Stadt	6	6	-14,3	260	260	-16,4	33,5
382 060	Siegburg, Stadt	14	14	-	569	561	-1,4	27,0
382 064	Swisttal	3	3	-	97	97	-	17,9
382 068	Troisdorf, Stadt	12	12	-	719	719	-	34,2
382 072	Wachtberg	4	4	-20,0	220	220	-15,7	47,7
382 076	Windeck	17	17	-	675	675	-	42,1
300 000	Reg.-Bez. Köln	1 374	1 341	+3,7	75 504	74 254	+5,0	39,1
	Kreisfreie Städte							
512 000	Bottrop	14	14	+40,0	489	489	+23,8	28,8
513 000	Gelsenkirchen	16	16	-	1 037	1 037	+0,4	34,2
515 000	Münster	84	83	-	7 094	7 012	+2,1	47,2

gungsstätten nach Verwaltungsbezirken

2002

Ankünfte				Übernachtungen				Mittlere Aufenthaltsdauer ³⁾		Amtliche Schlüsselnummer
aller Gäste	Veränderung ¹⁾	ausländischer Gäste	Veränderung ¹⁾	aller Gäste	Veränderung ¹⁾	ausländischer Gäste	Veränderung ¹⁾	aller Gäste	ausländischer Gäste	
3 803	+12,9	409	-52,5	12 272	-9,8	1 748	-62,0	3,2	4,3	366 036
97	+1,0	30	+76,5	181	-11,7	38	-2,6	1,9	1,3	366 040
311	+42,7	40	+21,2	2 117	+202,0	127	+14,4	6,8	3,2	366 044
5 837	+8,7	874	+0,9	12 794	+13,3	2 308	-23,8	2,2	2,6	370 000
1 052	+30,5	176	+4,8	2 286	+33,0	536	+54,9	2,2	3,0	370 004
.	370 008
880	+3,0	251	-13,1	2 729	-6,3	842	-56,1	3,1	3,4	370 012
.	370 016
826	+15,8	78	-25,0	2 005	+51,2	202	-6,9	2,4	2,6	370 020
-	-	-	-	-	-	-	-	-	-	370 024
.	370 028
.	370 032
782	+3,2	80	+11,1	1 324	+21,2	160	+3,9	1,7	2,0	370 036
1 642	+4,8	139	+8,6	3 242	+4,5	251	+21,3	2,0	1,8	370 040
29 302	+17,0	1 607	-5,5	88 968	+5,6	4 180	-25,2	3,0	2,6	374 000
1 535	+18,2	13	-	6 084	+10,6	114	+115,1	4,0	8,8	374 004
.	374 008
3 972	+1,1	630	+17,1	9 277	+1,3	1 666	-0,7	2,3	2,6	374 012
1 062	-14,0	88	-32,8	1 539	-37,0	156	-55,9	1,4	1,8	374 016
2 035	+28,4	37	-19,6	5 386	+4,0	162	-63,4	2,6	4,4	374 020
2 843	+18,6	171	+4,9	7 717	+14,1	603	+31,4	2,7	3,5	374 024
.	374 028
3 979	+4,0	56	+409,1	17 098	+2,2	171	+800,0	4,3	3,1	374 032
4 657	+86,2	163	+186,0	8 983	+65,6	401	+251,8	1,9	2,5	374 036
1 577	-20,4	70	+59,1	11 220	-14,6	190	-19,5	7,1	2,7	374 040
908	-36,1	-	-100,0	2 116	-48,4	-	-100,0	2,3	-	374 044
2 683	+102,8	216	-4,4	5 494	+116,9	381	-21,9	2,0	1,8	374 048
1 611	+14,7	84	+40,0	3 471	+22,3	202	-9,8	2,2	2,4	374 052
16 249	+0,5	1 595	+13,8	38 934	+3,9	3 216	+1,7	2,4	2,0	378 000
7 732	+2,4	829	+5,7	14 531	-1,7	1 283	-12,4	1,9	1,5	378 004
.	378 008
576	-8,0	247	+88,5	1 433	+6,9	667	+80,3	2,5	2,7	378 012
1 351	-11,7	50	+212,5	9 087	+6,7	274	+568,3	6,7	5,5	378 016
909	-15,2	94	-6,0	1 575	-17,0	182	-8,1	1,7	1,9	378 020
722	-2,4	35	+133,3	2 014	-1,7	67	+123,3	2,8	1,9	378 024
.	378 028
2 975	-4,7	99	-34,0	5 720	+8,3	214	-56,9	1,9	2,2	378 032
45 973	+2,0	5 061	+11,0	108 510	+6,7	10 446	+17,3	2,4	2,1	382 000
329	-22,4	53	-24,3	967	-31,8	81	-68,1	2,9	1,5	382 004
10 997	+27,5	754	+39,4	23 479	+28,2	1 909	+46,7	2,1	2,5	382 008
1 351	-19,4	91	-40,9	3 769	+12,4	468	+7,6	2,8	5,1	382 012
.	382 016
3 374	-8,6	216	+151,2	15 673	+4,1	416	+168,4	4,6	1,9	382 020
10 480	+2,7	1 134	-8,5	24 617	+13,5	2 639	+17,9	2,3	2,3	382 024
1 117	-14,9	89	+3,5	1 653	-24,9	167	-7,2	1,5	1,9	382 028
857	-6,3	159	+7,4	1 745	+1,9	252	-15,2	2,0	1,6	382 032
.	382 036
.	382 040
1 157	+23,2	194	+203,1	2 071	+43,2	385	+270,2	1,8	2,0	382 044
527	-31,8	7	-91,3	839	-42,5	7	-96,0	1,6	1,0	382 048
.	382 052
1 486	-18,6	231	-29,8	2 616	-34,4	290	-40,3	1,8	1,3	382 056
2 786	+0,6	667	+11,7	4 548	-2,4	1 184	+24,1	1,6	1,8	382 060
364	-14,2	9	-10,0	522	-25,1	10	-16,7	1,4	1,1	382 064
4 405	-2,3	1 109	+55,5	7 376	+0,8	1 940	+55,6	1,7	1,7	382 068
1 465	+13,3	217	-8,8	3 145	-5,5	397	-30,6	2,1	1,8	382 072
1 799	-15,9	24	+41,2	8 503	+3,2	54	-12,9	4,7	2,3	382 076
400 852	+0,6	77 596	+5,0	869 184	+4,0	161 249	+9,0	2,2	2,1	300 000
.
2 495	-11,3	366	-23,6	4 218	-18,5	468	-45,1	1,7	1,3	512 000
5 178	-5,7	758	-12,1	10 642	-5,0	2 019	-25,9	2,1	2,7	513 000
40 248	+9,5	3 672	+8,5	99 300	+14,7	6 638	+8,5	2,5	1,8	515 000

Juni

Amtliche Schlüsselnummer	Verwaltungsbezirk	Betriebe			Betten			Mittlere Auslastung der angebotenen Betten ²⁾
		insgesamt	geöffnete	Veränderung ¹⁾	insgesamt	angebotene	Veränderung ¹⁾	
554 000	Kreis Borken	129	120	+8,1	5 387	5 196	+13,4	33,5
554 004	Ahaus, Stadt	9	9	-	495	490	+2,3	36,3
554 008	Bocholt, Stadt	14	13	+8,3	524	506	+21,1	23,1
554 012	Borken, Stadt	16	15	-6,3	715	704	-1,5	42,3
554 016	Gescher, Stadt	5	4	-20,0	106	82	-12,8	.
554 020	Gronau (Westf.), Stadt	14	13	+8,3	543	521	+24,3	27,8
554 024	Heek	2	2	x	159	159	x	.
554 028	Heiden	3	3	-	132	132	-	37,8
554 032	Isselburg, Stadt	4	4	-20,0	107	107	-	40,3
554 036	Legden	10	8	+166,7	689	617	+15,8	29,9
554 040	Raesfeld	7	7	-	259	259	-	23,1
554 044	Reken	8	8	+14,3	315	315	-	41,6
554 048	Rhede, Stadt	5	4	-	100	88	-	32,3
554 052	Schöppingen	5	5	+25,0	142	142	+20,3	26,1
554 056	Stadtlohn, Stadt	4	4	-	138	138	-	63,4
554 060	Südlohn	4	4	-	168	168	-	47,8
554 064	Velen	10	9	+28,6	564	546	+56,4	30,7
554 068	Vreden, Stadt	9	8	-11,1	231	222	-11,2	39,7
558 000	Kreis Coesfeld	89	87	+4,8	2 958	2 859	-0,3	31,5
558 004	Ascheberg	9	9	+12,5	382	382	+7,9	30,0
558 008	Billerbeck, Stadt	7	7	-12,5	394	394	-7,9	43,3
558 012	Coesfeld, Stadt	10	9	-10,0	402	326	-18,9	28,9
558 016	Dülmen, Stadt	17	17	+6,3	553	552	+2,4	29,3
558 020	Havixbeck	8	8	+33,3	194	194	+8,4	33,6
558 024	Lüdinghausen, Stadt	8	8	+14,3	170	170	+11,1	33,8
558 028	Nordkirchen	3	3	-25,0	48	48	-18,6	20,0
558 032	Nottuln	10	10	-	380	372	-2,1	40,9
558 036	Olfen, Stadt	4	4	+33,3	72	72	+41,2	17,1
558 040	Rosendahl	4	3	-	135	121	-	13,0
558 044	Senden	9	9	+12,5	228	228	+12,3	20,2
562 000	Kreis Recklinghausen	108	104	+7,2	4 788	4 655	+2,4	34,9
562 004	Castrop-Rauxel, Stadt	9	8	+33,3	341	328	+11,9	24,9
562 008	Datteln, Stadt	5	5	-	253	253	-	47,2
562 012	Dorsten, Stadt	24	23	-4,2	711	680	-2,9	36,8
562 014	Gladbeck, Stadt	6	6	-	482	482	-	28,9
562 016	Haltern am See, Stadt	20	20	+5,3	841	841	+2,9	42,1
562 020	Herten, Stadt	7	7	-	243	243	-	36,6
562 024	Marl, Stadt	12	10	+42,9	500	426	+15,1	25,9
562 028	Oer-Erkenschwick, Stadt	7	7	+16,7	559	559	+2,0	28,5
562 032	Recklinghausen, Stadt	14	14	-	774	759	-1,9	37,7
562 036	Waltrop, Stadt	4	4	+33,3	84	84	+29,2	38,4
566 000	Kreis Steinfurt	173	167	+2,5	5 118	4 841	-2,0	34,1
566 004	Altenberge	3	3	-	102	102	-	44,1
566 008	Emsdetten, Stadt	9	8	-11,1	308	252	-17,1	34,9
566 012	Greven, Stadt	10	10	-	362	362	-	26,4
566 016	Hörstel, Stadt	12	12	-	273	273	-	23,7
566 020	Hopsten	6	5	-	178	86	-47,6	24,7
566 024	Horstmar, Stadt	5	5	+66,7	71	71	+73,2	30,9
566 028	Ibbenbüren, Stadt	12	12	+33,3	387	387	+22,9	32,7
566 032	Ladbergen	7	7	+16,7	161	161	+21,1	28,6
566 036	Laer	3	2	-33,3	77	64	-16,9	.
566 040	Lengerich, Stadt	6	5	-28,6	132	116	-28,4	27,7
566 044	Lienen	10	10	+11,1	212	209	+3,0	22,0
566 048	Lotte	-	-	-	-	-	-	-
566 052	Metelen	6	6	-	136	136	-	28,0
566 056	Mettingen	5	5	-	194	194	-	33,5
566 060	Neuenkirchen	4	4	-	123	123	-	28,3
566 064	Nordwalde	4	4	-	141	141	-	.
566 068	Ochtrup, Stadt	3	3	-	70	70	+11,1	19,2
566 072	Recke	7	7	-	138	138	-	27,2
566 076	Rheine, Stadt	21	21	+10,5	640	639	+3,9	40,8
566 080	Saerbeck	5	5	-	195	195	+4,8	29,0
566 084	Steinfurt, Stadt	11	11	-	271	271	-3,9	37,4
566 088	Tecklenburg, Stadt	18	17	-	717	641	-8,0	52,1
566 092	Westerkappeln	2	2	-	25	25	-	.
566 096	Wettringen	4	3	-25,0	205	185	-9,8	.

Anmerkungen siehe Seite 10

Amtliche Schlüsselnummer	Verwaltungsbezirk	Betriebe			Betten			Mittlere Auslastung der angebotenen Betten ²⁾
		insgesamt	geöffnete	Veränderung ¹⁾	insgesamt	angebotene	Veränderung ¹⁾	
570 000	Kreis Warendorf	82	82	+10,8	2 435	2 425	+4,7	33,4
570 004	Ahlen, Stadt	13	13	+30,0	303	302	+9,0	24,1
570 008	Beckum, Stadt	8	8	–	226	226	–0,9	30,1
570 012	Beelen	2	2	–	32	32	–	.
570 016	Drensteinfurt, Stadt	5	5	+66,7	99	99	+47,8	.
570 020	Ennigerloh, Stadt	4	4	–	103	103	+2,0	38,3
570 024	Everswinkel	5	5	–	150	150	–	45,4
570 028	Oelde, Stadt	9	9	–	394	394	+1,8	31,9
570 032	Ostbevern	4	4	+33,3	59	59	+25,5	31,5
570 036	Sassenberg, Stadt	4	4	–	80	80	–	43,6
570 040	Sendenhorst, Stadt	5	5	–	124	122	–1,6	37,2
570 044	Telgte, Stadt	5	5	–	173	173	–	44,3
570 048	Wadersloh	3	3	–	98	98	+12,6	34,6
570 052	Warendorf, Stadt	15	15	+15,4	594	587	+4,1	35,8
500 000	Reg.-Bez. Münster	695	673	+5,7	29 306	28 514	+3,5	36,9
711 000	Kreisfreie Stadt Bielefeld	63	62	–	4 122	4 063	–1,1	34,2
754 000	Kreis Gütersloh	101	99	+3,1	3 455	3 402	+1,4	31,2
754 004	Borgholzhausen, Stadt	3	3	–	80	80	–	39,5
754 008	Gütersloh, Stadt	19	19	–	817	817	–	28,6
754 012	Halle (Westf.), Stadt	10	9	+12,5	434	417	+4,5	43,7
754 016	Harsewinkel, Stadt	9	9	–	384	384	–	38,4
754 020	Herzebrock-Clarholz	3	3	–25,0	73	73	–19,8	12,9
754 024	Langenberg	3	3	–	71	71	–	.
754 028	Rheda-Wiedenbrück, Stadt	12	11	+10,0	466	457	+3,4	30,1
754 032	Rietberg, Stadt	7	7	+16,7	173	172	+19,4	35,7
754 036	Schloß Holte-Stukenbrock	11	11	–	294	294	–	25,9
754 040	Steinhagen	4	4	+33,3	110	110	+37,5	.
754 044	Verl	8	8	–	207	181	–12,6	27,3
754 048	Versmold, Stadt	4	4	–	194	194	–	26,4
754 052	Werther (Westf.), Stadt	8	8	–	152	152	–	30,0
758 000	Kreis Herford	73	70	+2,9	3 152	3 071	+1,1	38,5
758 004	Bünde, Stadt	9	9	+12,5	282	269	+3,9	33,3
758 008	Enger, Stadt	1	1	–	19	19	–	.
758 012	Herford, Stadt	16	16	–	577	575	–0,3	23,3
758 016	Hiddenhausen	6	6	–	213	213	–	16,6
758 020	Kirchlengern	2	1	–50,0	29	17	–41,4	.
758 024	Löhne, Stadt	11	11	+10,0	610	610	+2,3	46,3
758 028	Rödinghausen	8	8	+14,3	246	246	+8,4	55,4
758 032	Spenge, Stadt	3	3	–	67	67	–	.
758 036	Vlotho, Stadt	17	15	–	1 109	1 055	+0,4	45,6
762 000	Kreis Höxter	171	164	+3,1	7 980	7 512	–1,1	51,4
762 004	Bad Driburg, Stadt	59	55	+1,9	3 538	3 318	–1,7	71,0
762 008	Beverungen, Stadt	23	20	+5,3	759	643	–3,5	35,0
762 012	Borgentreich, Stadt	1	1	–50,0	10	10	–60,0	.
762 016	Brakel, Stadt	11	11	–	612	491	–19,8	31,9
762 020	Höxter, Stadt	26	26	+18,2	977	976	+14,6	39,5
762 024	Marienmünster, Stadt	13	13	–	350	344	–1,1	21,3
762 028	Nieheim, Stadt	11	11	–	739	739	–	31,2
762 032	Steinheim, Stadt	3	3	–	80	80	–	30,0
762 036	Warburg, Stadt	18	18	–	625	621	+0,6	47,1
762 040	Willebadessen, Stadt	6	6	–	290	290	+2,5	.
766 000	Kreis Lippe	340	331	+3,1	14 028	13 369	–0,7	43,8
766 004	Augustdorf	1	1	–	15	15	–	.
766 008	Bad Salzuflen, Stadt	102	100	+2,0	4 829	4 787	–3,0	56,8
766 012	Barntrup, Stadt	2	2	–	34	34	–	.
766 016	Blomberg, Stadt	9	9	–18,2	561	542	–4,9	31,7
766 020	Detmold, Stadt	24	23	–	957	936	–0,8	39,9
766 024	Dörentrup	11	11	–	347	347	–	39,1
766 028	Extertal	13	13	–	973	971	–0,1	15,4
766 032	Horn-Bad Meinberg, Stadt	80	77	–	3 208	2 787	–0,4	48,9

gungsstätten nach Verwaltungsbezirken

2002

Ankünfte				Übernachtungen				Mittlere Aufenthaltsdauer ³⁾		Amtliche Schlüsselnummer
aller Gäste	Veränderung ¹⁾	ausländischer Gäste	Veränderung ¹⁾	aller Gäste	Veränderung ¹⁾	ausländischer Gäste	Veränderung ¹⁾	aller Gäste	ausländischer Gäste	
11 988	+6,3	1 152	+26,7	24 166	+4,9	2 869	+37,1	2,0	2,5	570 000
1 199	+6,0	401	+237,0	2 185	-9,5	672	+44,5	1,8	1,7	570 004
1 063	+26,7	68	-15,0	2 039	+41,7	115	-12,9	1,9	1,7	570 008
.	570 012
.	570 016
574	-9,0	11	-82,8	1 185	-7,6	48	-61,6	2,1	4,4	570 020
639	+11,5	14	+7,7	2 042	+21,0	64	+106,5	3,2	4,6	570 024
2 286	+9,8	278	+14,9	3 776	+22,8	739	+38,1	1,7	2,7	570 028
260	+27,5	3	-50,0	558	+30,1	4	-76,5	2,1	1,3	570 032
390	+15,7	26	+30,0	1 047	-6,5	71	-22,0	2,7	2,7	570 036
507	-7,3	46	+24,3	1 195	-0,7	290	+156,6	2,4	6,3	570 040
1 444	+8,2	52	-8,8	2 297	+5,5	107	+3,9	1,6	2,1	570 044
293	+4,3	19	+46,2	1 016	-8,3	27	+58,8	3,5	1,4	570 048
3 089	-1,5	193	-6,3	6 297	-5,9	584	+61,8	2,0	3,0	570 052
149 421	-0,2	13 141	-3,6	315 076	+3,1	26 677	-8,6	2,1	2,0	500 000
23 152	-7,4	2 576	-9,3	41 527	-8,5	5 647	-14,9	1,8	2,2	711 000
17 754	-3,7	1 773	-9,6	31 852	-9,0	4 011	-17,6	1,8	2,3	754 000
657	-3,1	64	-4,5	947	-5,3	192	+31,5	1,4	3,0	754 004
4 009	-5,2	695	-15,8	7 017	-16,3	1 564	-26,1	1,8	2,3	754 008
2 582	+2,6	193	-5,9	5 461	-10,4	615	-12,6	2,1	3,2	754 012
2 814	-4,2	230	-13,2	4 424	-3,0	393	-35,7	1,6	1,7	754 016
190	+10,5	23	+187,5	282	+2,5	36	+300,0	1,5	1,6	754 020
.	754 024
2 612	+4,3	219	+12,3	4 126	-4,2	328	-5,5	1,6	1,5	754 028
628	+64,0	40	+166,7	1 841	+28,4	79	+36,2	2,9	2,0	754 032
1 275	-3,7	97	-30,7	2 283	-11,6	330	+3,8	1,8	3,4	754 036
.	754 040
836	-15,3	103	-18,9	1 483	-9,2	263	+20,1	1,8	2,6	754 044
865	-18,9	24	-40,0	1 534	-12,5	51	-60,5	1,8	2,1	754 048
720	-21,7	48	-29,4	1 368	-23,4	112	-44,8	1,9	2,3	754 052
9 704	-5,9	715	-8,5	34 949	-4,6	1 762	-24,1	3,6	2,5	758 000
449	+5,4	33	+43,5	2 688	-9,2	59	-21,3	6,0	1,8	758 004
.	758 008
2 399	+12,1	396	+4,8	4 013	+1,7	879	+0,8	1,7	2,2	758 012
595	-36,2	45	+15,4	1 062	-31,0	101	+46,4	1,8	2,2	758 016
.	758 020
1 354	-1,5	25	-71,9	8 194	-7,5	54	-59,7	6,1	2,2	758 024
1 624	+0,9	-	-	4 091	+15,6	-	-	2,5	-	758 028
.	758 032
2 947	-16,8	208	-14,8	14 060	-7,5	638	-44,3	4,8	3,1	758 036
22 666	+2,6	917	+8,0	113 745	+2,8	3 297	+30,9	5,0	3,6	762 000
6 018	+7,8	69	-22,5	70 674	+4,6	197	-6,2	11,7	2,9	762 004
2 453	-11,7	54	+3,8	6 613	+1,3	81	-10,0	2,7	1,5	762 008
.	762 012
1 723	-3,5	159	+160,7	4 697	+2,1	694	+158,0	2,7	4,4	762 016
5 643	+12,1	208	-34,6	11 208	+3,9	407	-21,3	2,0	2,0	762 020
358	-51,4	28	-44,0	2 126	-40,0	302	-7,9	5,9	10,8	762 024
1 581	-7,7	130	+132,1	6 918	+4,8	860	+165,4	4,4	6,6	762 028
318	-15,4	10	-58,3	719	-22,4	24	-74,5	2,3	2,4	762 032
3 952	+11,9	154	-12,0	8 771	+4,8	413	+15,7	2,2	2,7	762 036
.	762 040
33 044	-3,4	2 493	+11,1	173 957	-8,1	8 680	+26,0	5,3	3,5	766 000
8 633	-0,2	361	+16,5	80 959	-10,9	912	+36,1	9,4	2,5	766 004
.	766 008
.	766 012
2 315	-10,2	141	+6,0	5 159	-24,1	318	-30,0	2,2	2,3	766 016
5 872	-2,3	544	+4,8	11 198	+1,6	900	+9,1	1,9	1,7	766 020
873	-22,7	6	-85,0	3 553	-8,1	12	-81,5	4,1	2,0	766 024
1 213	+18,1	46	+109,1	4 475	-15,8	232	+146,8	3,7	5,0	766 028
5 949	-3,0	566	+33,2	40 715	-4,0	2 846	+23,3	6,8	5,0	766 032

Noch: 2.1 Kapazität und Leistung der Beherber

Juni

Amtliche Schlüsselnummer	Verwaltungsbezirk	Betriebe			Betten			Mittlere Auslastung der angebotenen Betten ²⁾
		insgesamt	geöffnete	Veränderung ¹⁾	insgesamt	angebotene	Veränderung ¹⁾	
	Noch: Kreis Lippe							
766 036	Kalletal	11	11	+37,5	245	245	+28,9	23,6
766 040	Lage, Stadt	20	20	+17,6	611	596	+3,3	28,5
766 044	Lemgo, Stadt	13	13	-	338	332	-1,8	28,4
766 048	Leopoldshöhe	3	3	+200,0	51	51	+183,3	45,0
766 052	Lügde, Stadt	16	14	-	585	500	-0,6	30,4
766 056	Oerlinghausen, Stadt	10	10	+11,1	539	522	-0,9	51,3
766 060	Schieder-Schwalenberg, Stadt	22	21	+5,0	701	670	+0,8	24,4
766 064	Schlangen	3	3	-	34	34	-	8,7
770 000	Kreis Minden-Lübbecke	149	144	+0,7	8 659	8 336	+0,4	51,2
770 004	Bad Oeynhausen, Stadt	45	42	-	4 546	4 390	-0,6	62,6
770 008	Espelkamp, Stadt	5	5	-	207	199	-3,9	32,9
770 012	Hille	6	6	-	248	241	+32,4	47,8
770 016	Hüllhorst	5	5	-16,7	220	220	-3,9	28,4
770 020	Lübbecke, Stadt	3	3	-25,0	79	79	-11,2	16,9
770 024	Minden, Stadt	18	18	+20,0	774	764	+9,8	30,4
770 028	Petershagen, Stadt	17	17	-	665	660	-0,8	50,3
770 032	Porta Westfalica, Stadt	17	16	-	726	685	+3,9	27,4
770 036	Preußisch-Oldendorf, Stadt	19	18	-5,3	854	767	-9,4	52,7
770 040	Rahden, Stadt	6	6	-	175	166	-5,1	36,3
770 044	Stemwede	8	8	+14,3	165	165	+17,0	32,2
774 000	Kreis Paderborn	133	133	+3,9	5 435	5 366	+1,1	45,8
774 004	Altenbeken	8	8	-	112	112	-	20,7
774 008	Bad Lippspringe, Stadt	26	26	-7,1	1 502	1 491	-5,2	74,5
774 012	Borchen	10	10	-	332	332	-	29,4
774 016	Büren, Stadt	12	12	-	416	416	+1,7	40,4
774 020	Delbrück, Stadt	6	6	+20,0	231	231	+12,7	34,4
774 024	Hövelhof	9	9	+50,0	233	233	+42,9	15,8
774 028	Lichtenau, Stadt	14	14	+7,7	552	552	+1,8	16,8
774 032	Paderborn, Stadt	25	25	-	1 049	1 004	-4,3	47,7
774 036	Salzkotten, Stadt	4	4	-	103	103	-	19,8
774 040	Bad Wünnenberg, Stadt	19	19	+11,8	905	892	+9,0	39,0
700 000	Reg.-Bez. Detmold	1 030	1 003	+2,7	46 831	45 119	-0,1	44,5
	Kreisfreie Städte							
911 000	Bochum	41	40	+14,3	3 242	3 215	+3,7	34,3
913 000	Dortmund	72	69	+11,3	5 217	5 101	+12,2	31,4
914 000	Hagen	26	26	+8,3	1 104	1 104	+9,6	33,2
915 000	Hamm	26	26	-	996	973	-1,6	30,1
916 000	Herne	10	10	-	493	493	-	26,2
954 000	Ennepe-Ruhr-Kreis	71	69	+1,5	3 273	3 200	+2,7	41,5
954 004	Breckerfeld, Stadt	5	5	+25,0	251	251	+10,6	51,2
954 008	Ennepetal, Stadt	6	5	-16,7	328	310	-5,5	.
954 012	Gevelsberg, Stadt	2	2	-	87	87	-	.
954 016	Hattingen, Stadt	14	14	-	543	538	+2,7	42,5
954 020	Herdecke, Stadt	7	7	-	406	406	+1,5	34,0
954 024	Schwelm, Stadt	9	9	-	339	339	-	39,1
954 028	Sprockhövel, Stadt	9	8	-11,1	404	394	-5,7	54,4
954 032	Wetter (Ruhr), Stadt	6	6	+50,0	280	280	+62,8	26,9
954 036	Witten, Stadt	13	13	-	635	595	-4,3	28,0
958 000	Hochsauerland Kreis	570	560	+0,9	25 989	25 646	+0,1	36,6
958 004	Arnsberg, Stadt	26	26	-	1 454	1 437	-1,0	35,9
958 008	Bestwig	18	17	-5,6	751	713	-6,8	35,7
958 012	Brilon, Stadt	38	37	-	1 449	1 434	-1,0	45,6
958 016	Eslohe (Sauerland)	34	33	-2,9	1 220	1 208	-0,7	34,7
958 020	Hallenberg, Stadt	18	18	-	680	675	-0,7	32,2
958 024	Marsberg, Stadt	11	11	+10,0	209	179	-	23,0
958 028	Medebach, Stadt	27	27	+8,0	3 980	3 974	+0,4	46,0
958 032	Meschede, Stadt	37	36	+2,9	1 457	1 412	+4,9	34,0
958 036	Olsberg, Stadt	42	41	+7,9	1 384	1 341	+2,4	40,7
958 040	Schmallenberg, Stadt	136	134	-0,7	4 726	4 685	+0,6	43,1
958 044	Sundern (Sauerland), Stadt	40	40	+2,6	1 485	1 481	+1,6	33,5
958 048	Winterberg, Stadt	143	140	-	7 194	7 107	-0,4	26,8

Anmerkungen siehe Seite 10

gungsstätten nach Verwaltungsbezirken

2002

Ankünfte				Übernachtungen				Mittlere Aufenthaltsdauer ³⁾		Amtliche Schlüsselnummer
aller Gäste	Veränderung ¹⁾	ausländischer Gäste	Veränderung ¹⁾	aller Gäste	Veränderung ¹⁾	ausländischer Gäste	Veränderung ¹⁾	aller Gäste	ausländischer Gäste	
228	-19,1	4	-20,0	1 654	+7,3	7	-12,5	7,3	1,8	766 036
1 610	-7,1	100	+72,4	5 092	+5,8	1 042	+227,7	3,2	10,4	766 040
1 242	+3,5	144	-0,7	2 830	-10,9	351	-25,5	2,3	2,4	766 044
255	+275,0	11	x	689	+150,5	22	x	2,7	2,0	766 048
1 127	-32,4	119	-24,7	4 554	-18,1	480	+0,6	4,0	4,0	766 052
2 261	+15,9	67	-23,9	8 027	+2,8	141	-31,6	3,6	2,1	766 056
1 286	-18,5	372	+12,4	4 737	-12,6	1 393	+41,9	3,7	3,7	766 060
23	-68,9	-	-100,0	74	-70,8	-	-100,0	3,2	-	766 064
22 529	-5,3	1 695	-13,6	128 155	-2,9	3 492	-14,3	5,7	2,1	770 000
7 836	-5,1	722	-13,8	82 388	-3,0	1 398	-9,7	10,5	1,9	770 004
882	-17,4	46	-51,1	1 963	-9,3	251	-13,7	2,2	5,5	770 008
508	-11,3	4	x	3 456	+6,9	77	x	6,8	19,3	770 012
1 014	-3,2	101	+48,5	1 877	-6,6	204	+13,3	1,9	2,0	770 016
297	-24,2	63	+26,0	400	-23,2	95	+48,4	1,3	1,5	770 020
4 515	-10,5	390	-23,7	6 968	-12,4	731	-23,9	1,5	1,9	770 024
1 707	-11,1	71	+18,3	9 950	+2,9	90	-65,0	5,8	1,3	770 028
3 296	+6,7	184	-7,5	5 621	+4,1	299	+8,3	1,7	1,6	770 032
1 317	-1,3	25	+31,6	12 129	-10,3	171	+94,3	9,2	6,8	770 036
767	+9,3	73	+43,1	1 808	+31,4	110	-33,3	2,4	1,5	770 040
390	+11,1	16	-77,5	1 595	+32,8	66	-72,7	4,1	4,1	770 044
19 883	+4,1	1 942	+5,9	73 699	+7,1	5 614	+1,9	3,7	2,9	774 000
132	-7,0	34	+30,8	694	+6,9	315	+16,2	5,3	9,3	774 004
4 558	+13,4	312	+6,8	33 344	+9,2	826	-14,2	7,3	2,6	774 008
608	-21,8	17	-39,3	2 933	-22,4	51	-42,0	4,8	3,0	774 012
2 485	+14,1	49	-50,0	5 041	+22,4	77	-69,7	2,0	1,6	774 016
1 361	+9,1	71	-9,0	2 381	+20,3	113	-26,6	1,7	1,6	774 020
637	+5,8	32	+28,0	1 103	+4,1	158	+236,2	1,7	4,9	774 024
779	+1,4	72	-16,3	2 784	-6,2	533	-10,0	3,6	7,4	774 028
7 223	+8,1	1 220	+34,8	14 366	+9,3	3 165	+54,9	2,0	2,6	774 032
367	-28,5	52	-32,5	613	-23,9	101	-57,2	1,7	1,9	774 036
1 733	-20,1	83	-62,1	10 440	+7,0	275	-68,0	6,0	3,3	774 040
148 732	-2,8	12 111	-2,9	597 884	-3,2	32 503	-1,0	4,0	2,7	700 000
18 519	-6,3	2 354	+1,7	32 972	-6,3	5 082	-2,7	1,8	2,2	911 000
28 634	+6,7	4 104	+16,3	48 102	+12,8	7 505	+17,0	1,7	1,8	913 000
6 130	+1,0	945	-10,0	10 992	-1,5	1 473	-14,2	1,8	1,6	914 000
5 794	-16,0	989	-1,0	8 793	-13,2	1 372	-21,6	1,5	1,4	915 000
1 999	-4,4	149	+136,5	3 875	-5,9	252	+108,3	1,9	1,7	916 000
15 668	+4,7	1 124	-14,8	39 788	+8,0	3 249	+12,9	2,5	2,9	954 000
1 897	+7,4	11	x	3 856	+10,8	19	x	2,0	1,7	954 004
.	954 008
.	954 012
3 254	-1,5	229	-11,9	6 853	+11,5	914	+49,1	2,1	4,0	954 016
1 533	-3,0	108	+68,8	4 147	-2,4	396	+171,2	2,7	3,7	954 020
1 976	+20,9	224	-18,2	3 979	+16,6	366	-38,2	2,0	1,6	954 024
1 789	+34,0	126	+231,6	6 426	+17,9	266	+192,3	3,6	2,1	954 028
1 479	-8,6	73	-20,7	2 262	-3,7	83	-29,7	1,5	1,1	954 032
2 376	+4,7	308	-9,9	4 946	+8,9	1 019	+15,0	2,1	3,3	954 036
73 918	-7,3	11 068	-6,7	280 696	-9,8	39 606	-13,9	3,8	3,6	958 000
5 117	-7,0	628	-1,6	15 452	-4,4	1 391	-6,8	3,0	2,2	958 004
2 036	-13,0	176	-33,8	7 510	-4,1	811	-12,6	3,7	4,6	958 008
3 826	+6,0	415	-1,7	19 608	+2,9	1 969	+8,6	5,1	4,7	958 012
2 512	-12,7	249	+97,6	12 588	-8,3	874	+112,1	5,0	3,5	958 016
1 986	-18,4	1 032	-10,3	6 515	-24,6	2 635	-19,6	3,3	2,6	958 020
528	-25,8	115	-5,0	1 236	-19,7	349	-1,7	2,3	3,0	958 024
13 531	-10,9	4 245	+2,0	54 808	-17,4	15 624	-11,4	4,1	3,7	958 028
5 091	+0,1	445	+10,4	14 381	-1,8	1 012	+1,4	2,8	2,3	958 032
4 360	-3,7	586	-18,0	16 374	-4,7	2 170	-31,6	3,8	3,7	958 036
12 423	+2,8	1 022	-7,4	60 545	-7,3	4 587	-16,1	4,9	4,5	958 040
5 575	-15,2	301	+66,3	14 688	-12,3	997	+74,6	2,6	3,3	958 044
16 933	-9,7	1 854	-28,0	56 991	-10,7	7 187	-27,4	3,4	3,9	958 048

Juni

Amtliche Schlüsselnummer	Verwaltungsbezirk	Betriebe			Betten			Mittlere Auslastung der angebotenen Betten ²⁾
		insgesamt	geöffnete	Veränderung ¹⁾	insgesamt	angebotene	Veränderung ¹⁾	
962 000	Märkischer Kreis	128	124	+4,2	4 636	4 496	+0,6	34,1
962 004	Altena, Stadt	10	9	-	338	316	+2,9	30,0
962 008	Balve, Stadt	8	8	-	376	376	-	41,1
962 012	Halver, Stadt	3	3	-	66	66	-	31,9
962 016	Hemer, Stadt	3	3	-	306	306	-	.
962 020	Herscheid	6	6	-	105	102	-2,9	15,4
962 024	Iserlohn, Stadt	18	17	-	707	657	-	35,8
962 028	Kierspe, Stadt	5	4	-	72	51	-16,4	15,4
962 032	Lüdenscheid, Stadt	15	15	-	754	754	+0,1	28,3
962 036	Meinerzhagen, Stadt	20	20	+5,3	825	825	-	34,6
962 040	Menden (Sauerland), Stadt	13	12	+20,0	247	232	+14,9	23,2
962 044	Nachrodt-Wiblingwerde	6	6	+20,0	386	386	+3,8	32,1
962 048	Neuenrade, Stadt	6	6	+20,0	142	113	-5,0	41,8
962 052	Plettenberg, Stadt	7	7	-	159	159	-5,9	27,9
962 056	Schalksmühle	1	1	-	11	11	-	.
962 060	Werdohl, Stadt	7	7	-	142	142	-	15,0
966 000	Kreis Olpe	162	160	+3,9	5 667	5 580	+3,0	32,2
966 004	Attendorn, Stadt	30	30	+7,1	905	905	+10,4	32,9
966 008	Drolshagen, Stadt	14	14	-	282	282	-4,4	21,0
966 012	Finnentrop	10	10	-	438	438	-	30,4
966 016	Kirchhundem	27	26	+4,0	1 039	994	+2,9	27,6
966 020	LenneStadt, Stadt	48	47	+2,2	1 539	1 497	+1,0	38,9
966 024	Olpe, Stadt	21	21	-	1 130	1 130	+1,9	33,6
966 028	Wenden	12	12	+20,0	334	334	+9,2	21,4
970 000	Kreis Siegen-Wittgenstein	160	156	+0,6	6 290	6 123	-	50,9
970 004	Bad Berleburg, Stadt	43	43	-	2 131	2 127	-0,2	65,8
970 008	Burbach	8	8	-	241	241	-	40,2
970 012	Erndtbrück	1	1	-	16	16	-	.
970 016	Freudenberg, Stadt	10	9	-	394	301	-	29,6
970 020	Hilchenbach, Stadt	17	17	+6,3	757	757	+1,6	49,4
970 024	Kreuztal, Stadt	10	9	+12,5	158	149	+19,2	19,5
970 028	Bad Laasphe, Stadt	19	18	-5,3	1 083	1 034	-0,3	56,6
970 032	Netphen, Stadt	15	15	-	321	321	-	34,1
970 036	Neunkirchen	3	3	-	51	51	-	.
970 040	Siegen, Stadt	24	24	-	828	827	-3,0	37,3
970 044	Wilnsdorf	10	9	-	310	299	-	36,2
974 000	Kreis Soest	186	180	+2,9	9 318	9 146	+4,8	50,1
974 004	Anröchte	2	2	-	41	41	-	.
974 008	Bad Sassendorf	43	42	+2,4	2 399	2 374	-0,4	70,1
974 012	Ense	3	3	+50,0	51	51	+45,7	21,9
974 016	Erwitte, Stadt	22	22	+4,8	1 059	1 047	+16,9	66,1
974 020	Geseke, Stadt	3	3	-	751	751	-	22,1
974 024	Lippetal	4	4	-20,0	47	47	-16,1	16,2
974 028	Lippstadt, Stadt	35	34	-8,1	1 974	1 927	-1,1	56,4
974 032	Möhnesee	22	21	+10,5	1 092	1 072	+1,7	42,0
974 036	Rüthen, Stadt	7	7	-	283	283	+0,4	36,6
974 040	Soest, Stadt	17	15	+7,1	784	745	+15,9	26,1
974 044	Warstein, Stadt	17	16	-	505	476	-	23,2
974 048	Welper	2	2	-	28	28	-33,3	.
974 052	Werl, Stadt	6	6	+100,0	257	257	+252,1	28,0
974 056	Wickede (Ruhr)	3	3	-	47	47	-	26,5
978 000	Kreis Unna	64	62	-1,6	2 465	2 426	+3,3	35,7
978 004	Bergkamen, Stadt	4	4	-	87	87	+7,4	16,5
978 008	Bönen	1	1	-	13	13	-	.
978 012	Fröndenberg, Stadt	3	3	-	98	98	-	19,7
978 016	Holzwickede	3	3	-	215	215	-	.
978 020	Kamen, Stadt	9	9	-	279	279	-	41,8
978 024	Lünen, Stadt	9	8	-11,1	518	495	-4,4	31,7
978 028	Schwerte, Stadt	11	10	-9,1	435	423	+14,9	45,5
978 032	Selm, Stadt	4	4	+33,3	90	90	+32,4	12,8
978 036	Unna, Stadt	10	10	-	438	438	+4,3	29,9
978 040	Werne, Stadt	10	10	-	292	288	-	34,8
900 000	Reg.-Bez. Arnsberg	1 516	1 482	+2,5	68 690	67 503	+2,4	38,7
	Nordrhein-Westfalen	5 642	5 501	+2,7	281 138	275 273	+2,8	39,3

Anmerkungen siehe Seite 10

gungsstätten nach Verwaltungsbezirken

2002

Ankünfte				Übernachtungen				Mittlere Aufenthaltsdauer ³⁾		Amtliche Schlüsselnummer
aller Gäste	Veränderung ¹⁾	ausländischer Gäste	Veränderung ¹⁾	aller Gäste	Veränderung ¹⁾	ausländischer Gäste	Veränderung ¹⁾	aller Gäste	ausländischer Gäste	
19 766	-1,4	1 923	+60,5	45 616	+4,5	4 181	+38,6	2,3	2,2	962 000
1 750	+2,7	36	-21,7	2 724	-9,4	59	-64,9	1,6	1,6	962 004
1 868	-11,6	15	-21,1	4 639	+3,6	29	-50,0	2,5	1,9	962 008
552	+50,8	12	-20,0	631	+20,2	28	+33,3	1,1	2,3	962 012
.	962 016
210	-39,1	24	-38,5	425	-43,4	73	-48,6	2,0	3,0	962 020
3 860	+47,9	515	+80,1	7 049	+39,1	1 174	+86,3	1,8	2,3	962 024
112	+19,1	4	-20,0	235	-13,0	4	-20,0	2,1	1,0	962 028
3 328	-9,7	765	+238,5	6 300	-11,9	1 497	+161,3	1,9	2,0	962 032
3 492	-16,5	197	-17,6	8 555	-8,5	558	+7,1	2,4	2,8	962 036
918	-11,6	65	-5,8	1 615	-13,5	152	+24,6	1,8	2,3	962 040
1 416	-10,7	8	-65,2	3 716	-8,0	13	-66,7	2,6	1,6	962 044
717	+21,7	151	+20,8	1 417	+25,2	292	+4,7	2,0	1,9	962 048
634	-13,0	44	+63,0	1 331	-19,5	126	+24,8	2,1	2,9	962 052
.	962 056
333	-18,8	40	-7,0	637	-23,3	50	-44,4	1,9	1,3	962 060
21 455	-6,7	1 201	+17,4	53 576	-9,3	3 310	+22,9	2,5	2,8	966 000
4 106	+4,1	397	+25,6	8 943	+2,1	944	+8,0	2,2	2,4	966 004
778	+54,4	98	+104,2	1 777	+20,9	201	+47,8	2,3	2,1	966 008
1 435	-21,7	80	-52,9	3 997	-6,0	234	-44,7	2,8	2,9	966 012
3 457	-8,2	110	-22,0	8 219	-23,1	298	-17,7	2,4	2,7	966 016
6 399	-4,2	417	+84,5	17 114	-0,9	1 355	+105,3	2,7	3,2	966 020
4 102	-19,9	40	-47,4	11 377	-22,5	116	-24,7	2,8	2,9	966 024
1 178	+2,9	59	+28,3	2 149	+9,9	162	+90,6	1,8	2,7	966 028
19 995	+6,0	2 027	+15,0	93 264	+8,4	4 160	-6,6	4,7	2,1	970 000
3 801	+4,1	102	-15,7	42 000	-4,2	223	-28,1	11,0	2,2	970 004
473	-42,5	40	-2,4	2 904	-4,6	87	-13,9	6,1	2,2	970 008
.	970 012
1 357	+4,2	176	+53,0	2 669	+30,4	379	+89,5	2,0	2,2	970 016
2 249	+18,7	130	+10,2	11 222	+96,2	289	-11,3	5,0	2,2	970 020
527	+3,3	50	+22,0	873	+0,1	98	-6,7	1,7	2,0	970 024
3 062	+7,0	241	-17,2	17 551	+16,4	663	-18,1	5,7	2,8	970 028
1 273	-3,8	35	-34,0	3 118	-2,4	174	-8,4	2,4	5,0	970 032
.	970 036
5 518	+9,0	1 178	+32,8	9 246	+1,7	2 090	-1,9	1,7	1,8	970 040
1 516	+24,8	75	+5,6	3 198	+19,8	157	-35,4	2,1	2,1	970 044
29 179	+1,8	1 253	-2,7	137 455	+0,1	2 678	-27,9	4,7	2,1	974 000
.	974 004
5 753	+11,1	79	+58,0	49 890	-1,0	172	+44,5	8,7	2,2	974 008
150	+11,9	21	-41,7	335	-8,0	102	-12,1	2,2	4,9	974 012
1 973	-7,1	44	-58,5	20 758	+32,7	116	-39,9	10,5	2,6	974 016
2 418	+7,6	36	-	4 990	+13,6	62	+26,5	2,1	1,7	974 020
97	-11,0	13	-	229	+50,7	25	-19,4	2,4	1,9	974 024
5 174	-2,8	372	-5,6	32 616	-13,8	610	-28,4	6,3	1,6	974 028
4 928	-9,6	130	-8,5	13 510	-7,2	356	-73,7	2,7	2,7	974 032
1 428	-22,8	41	-32,8	3 105	-14,7	86	-25,2	2,2	2,1	974 036
3 807	+5,2	209	+5,6	5 823	+8,3	391	+2,4	1,5	1,9	974 040
1 639	+0,4	185	-5,1	3 309	+2,1	515	+33,4	2,0	2,8	974 044
.	974 048
1 347	+152,7	106	+186,5	2 156	+130,3	178	+165,7	1,6	1,7	974 052
178	-13,6	3	-25,0	374	+19,9	27	+170,0	2,1	9,0	974 056
13 412	-2,5	1 843	+8,7	25 990	+5,1	4 307	+28,2	1,9	2,3	978 000
160	-50,5	-	-100,0	431	-43,4	-	-100,0	2,7	-	978 004
.	978 008
415	-	21	-47,5	579	-35,5	84	+15,1	1,4	4,0	978 012
.	978 016
2 135	-5,0	210	-28,6	3 500	-1,3	506	+7,9	1,6	2,4	978 020
2 513	-14,5	153	-14,0	4 703	-4,6	477	+7,2	1,9	3,1	978 024
2 405	-2,4	55	-65,4	5 773	+31,1	182	-38,5	2,4	3,3	978 028
230	+22,3	12	-7,7	345	-1,7	17	-32,0	1,5	1,4	978 032
2 179	-3,4	400	+21,6	3 935	-5,6	1 039	+13,4	1,8	2,6	978 036
1 530	+7,8	331	+21,2	3 004	+2,2	804	+46,4	2,0	2,4	978 040
254 469	-2,4	28 980	+3,1	781 119	-2,6	77 175	-5,1	3,1	2,7	900 000
1 301 091	+0,7	201 670	+5,2	3 235 210	+1,7	439 124	+6,5	2,5	2,2	

2.2 Kapazität und Leistung der Beherbergungs

Juni

Lfd. Nr.	Gemeindegruppe Betriebsart	Betriebe			Betten			Mittlere Auslastung der angebotenen Betten ²⁾
		insgesamt	geöffnete	Veränderung ¹⁾	insgesamt	angebotene	Veränderung ¹⁾	
1	Mineral-, Moor-, Sole- und Thermalbäder	469	453	-0,2	27 158	26 140	-0,8	60,3
2	Hotels	110	105	-1,9	6 986	6 807	+0,3	42,5
3	Gasthöfe	21	20	+11,1	321	309	+6,2	30,4
4	Pensionen	191	188	-1,1	4 502	4 391	-5,0	48,4
5	Hotels garnis	43	40	+5,3	1 873	1 784	-1,2	41,3
6	Erholungs-, Ferien- und Schulungsheime	19	18	-5,3	1 000	929	-5,9	44,6
7	Ferienhäuser, -wohnungen, -zentren	26	25	-	559	546	-0,5	24,5
8	Hütten, Jugendherbergen u. Ä.	4	4	-	482	482	-	47,5
9	Vorsorge- und Reha-Kliniken	55	53	-	11 435	10 892	+0,5	83,9
10	Heilklimatische Kurorte	176	170	-0,6	9 065	8 770	-2,5	32,5
11	Hotels	53	52	-	2 666	2 610	-12,8	26,2
12	Gasthöfe	15	14	-6,7	317	306	-0,3	23,8
13	Pensionen	43	42	-	813	792	-1,9	20,3
14	Hotels garnis	5	5	+25,0	472	472	+337,0	.
15	Erholungs-, Ferien- und Schulungsheime	28	26	-	1 805	1 664	-7,1	41,3
16	Ferienhäuser, -wohnungen, -zentren	20	20	+5,3	1 979	1 973	+0,7	21,2
17	Hütten, Jugendherbergen u. Ä.	10	9	-18,2	473	413	-14,8	28,9
18	Vorsorge- und Reha-Kliniken	2	2	-	540	540	-	.
19	Kneippkurorte	198	192	+3,8	8 051	7 811	+2,1	38,6
20	Hotels	78	74	+5,7	3 236	3 050	+3,8	35,6
21	Gasthöfe	29	29	+3,6	463	463	+2,4	17,6
22	Pensionen	24	23	+4,5	540	521	+7,2	21,7
23	Hotels garnis	6	6	-14,3	127	123	-47,7	.
24	Erholungs-, Ferien- und Schulungsheime	19	19	+5,6	1 095	1 095	+2,4	50,0
25	Ferienhäuser, -wohnungen, -zentren	28	27	+3,8	1 092	1 061	+9,6	15,8
26	Hütten, Jugendherbergen u. Ä.	9	9	-	800	800	-	49,8
27	Vorsorge- und Reha-Kliniken	5	5	-	698	698	-	.
28	Kneippheilstädte	234	230	+1,3	9 249	9 127	+2,0	48,7
29	Hotels	59	56	-1,8	2 993	2 908	+1,8	38,9
30	Gasthöfe	40	40	+2,6	776	767	+2,8	25,6
31	Pensionen	55	54	+1,9	867	843	-1,5	33,4
32	Hotels garnis	11	11	+10,0	240	240	+12,1	15,5
33	Erholungs-, Ferien- und Schulungsheime	13	13	+8,3	717	717	-	44,9
34	Ferienhäuser, -wohnungen, -zentren	36	36	-	733	733	+15,8	22,7
35	Hütten, Jugendherbergen u. Ä.	5	5	-	397	397	-	54,8
36	Vorsorge- und Reha-Kliniken	15	15	-	2 526	2 522	-0,2	82,8
37	Heilbäder zusammen	1 077	1 045	+0,8	53 523	51 848	-0,2	50,3
38	Hotels	300	287	+0,3	15 881	15 375	-1,3	37,7
39	Gasthöfe	105	103	+3,0	1 877	1 845	+2,7	24,1
40	Pensionen	313	307	-	6 722	6 547	-3,3	40,9
41	Hotels garnis	65	62	+5,1	2 712	2 619	+10,9	38,5
42	Erholungs-, Ferien- und Schulungsheime	79	76	+1,3	4 617	4 405	-3,5	44,8
43	Ferienhäuser, -wohnungen, -zentren	110	108	+1,9	4 363	4 313	+4,9	20,5
44	Hütten, Jugendherbergen u. Ä.	28	27	-6,9	2 152	2 092	-3,3	46,1
45	Vorsorge- und Reha-Kliniken	77	75	-	15 199	14 652	+0,4	84,1

1) Veränderung gegenüber dem Vorjahresmonat in % - 2) mittlere Auslastung = (Übernachtungen / angebotene Bettentage) * 100 - 3) mittlere Aufenthalts

stätten nach Gemeindegruppen und Betriebsarten
2002

Ankünfte				Übernachtungen				Mittlere Aufenthaltsdauer ³⁾		Lfd. Nr.
aller Gäste	Veränderung ¹⁾	ausländischer Gäste	Veränderung ¹⁾	aller Gäste	Veränderung ¹⁾	ausländischer Gäste	Veränderung ¹⁾	aller Gäste	ausländischer Gäste	
72 825	-3,3	9 147	+1,6	472 128	-3,3	19 583	+1,5	6,5	2,1	1
37 624	-3,1	6 608	+4,2	86 621	-3,2	14 215	+5,8	2,3	2,2	2
1 140	-6,9	109	-28,3	2 821	-5,7	228	-8,1	2,5	2,1	3
5 999	-3,1	40	+25,0	63 131	-10,3	294	+25,1	10,5	7,4	4
9 114	-2,7	2 007	-0,7	22 123	+7,1	4 014	-2,5	2,4	2,0	5
3 718	+0,9	56	+80,6	12 434	-2,0	150	+89,9	3,3	2,7	6
392	-7,8	23	-20,7	4 007	-13,1	102	-41,4	10,2	4,4	7
3 546	-4,3	289	-20,4	6 868	-4,8	389	-39,2	1,9	1,3	8
11 292	-5,0	15	-46,4	274 123	-2,2	191	-46,9	24,3	12,7	9
22 489	-8,4	1 980	-24,7	85 309	-8,9	7 548	-25,6	3,8	3,8	10
7 788	-30,0	1 388	-30,9	20 349	-30,6	5 043	-31,5	2,6	3,6	11
583	-11,9	69	-17,9	2 183	-2,6	152	-45,9	3,7	2,2	12
1 509	+39,7	149	+71,3	4 814	-4,8	623	+39,1	3,2	4,2	13
.	14
5 041	-10,1	4	-42,9	20 607	-10,8	8	-42,9	4,1	2,0	15
2 991	-12,0	326	-22,9	12 549	-9,8	1 647	-16,4	4,2	5,1	16
1 692	-10,8	24	+100,0	3 584	-28,2	37	-35,1	2,1	1,5	17
.	18
27 644	-4,8	3 006	-28,9	90 265	-1,7	9 430	-31,9	3,3	3,1	19
14 571	-9,2	2 338	-20,3	32 372	-3,9	5 889	-18,2	2,2	2,5	20
933	-9,5	106	+10,4	2 442	-	299	+54,1	2,6	2,8	21
855	-14,7	114	+7,5	3 385	-11,4	332	-22,4	4,0	2,9	22
.	23
3 381	+17,8	49	+25,6	16 435	+24,5	906	+46,4	4,9	18,5	24
947	-39,4	295	-58,2	5 020	-46,3	1 823	-61,0	5,3	6,2	25
5 894	+8,7	23	-89,8	11 949	+2,7	25	-93,9	2,0	1,1	26
.	27
23 528	+2,5	1 474	-10,9	133 207	-1,7	6 573	-6,3	5,7	4,5	28
11 023	+6,1	992	-7,0	33 969	+0,2	3 776	-17,2	3,1	3,8	29
1 634	-5,9	198	-27,2	5 900	-3,1	737	-26,5	3,6	3,7	30
1 617	-7,8	80	+5,3	8 403	-21,9	385	+3,8	5,2	4,8	31
410	-39,7	32	+10,3	1 116	-15,3	61	-22,8	2,7	1,9	32
2 657	+14,4	64	-39,0	9 666	+21,6	999	+109,9	3,6	15,6	33
850	+2,3	86	+4,9	4 990	-6,4	582	+17,6	5,9	6,8	34
2 932	+9,4	9	-62,5	6 526	+21,6	9	-69,0	2,2	1,0	35
2 405	-6,4	13	-	62 637	-3,3	24	-	26,0	1,8	36
146 486	-3,5	15 607	-10,9	780 909	-3,5	43 134	-14,3	5,3	2,8	37
71 006	-7,1	11 326	-8,3	173 311	-7,0	28 923	-11,2	2,4	2,6	38
4 290	-7,8	482	-20,2	13 346	-3,1	1 416	-18,0	3,1	2,9	39
9 980	-0,5	383	+27,2	79 733	-11,4	1 634	+10,3	8,0	4,3	40
12 346	+12,9	2 140	-1,9	30 214	+24,7	4 269	-5,7	2,4	2,0	41
14 797	+2,2	173	-4,9	59 142	+3,9	2 063	+73,7	4,0	11,9	42
5 180	-16,7	730	-41,1	26 566	-20,0	4 154	-43,2	5,1	5,7	43
14 064	+2,6	345	-44,8	28 927	-1,0	460	-59,6	2,1	1,3	44
14 823	-4,2	28	-	369 670	-1,5	215	-40,3	24,9	7,7	45

dauer in Tagen = Übernachtungen / Ankünfte

Noch: **2.2 Kapazität und Leistung der Beherbergungs**

Juni

Lfd. Nr.	Gemeindeguppe Betriebsart	Betriebe			Betten			Mittlere Auslastung der angebotenen Betten ²⁾
		insgesamt	geöffnete	Veränderung ¹⁾	insgesamt	angebotene	Veränderung ¹⁾	
46	Luftkurorte	387	378	+3,3	14 640	14 107	+0,3	37,3
47	Hotels	121	118	+5,4	4 656	4 577	+1,0	31,8
48	Gasthöfe	60	60	+3,4	1 046	1 041	+4,5	23,7
49	Pensionen	88	86	-	1 872	1 825	-1,3	36,9
50	Hotels garnis	9	9	-	165	165	-8,3	24,6
51	Erholungs-, Ferien- und Schulungsheime	34	32	-	2 806	2 658	+3,2	40,1
52	Ferienhäuser, -wohnungen, -zentren	41	41	+5,1	1 328	1 193	-9,0	19,8
53	Hütten, Jugendherbergen u. Ä.	27	27	+12,5	1 681	1 680	+6,5	45,6
54	Vorsorge- und Reha-Kliniken	7	5	-16,7	1 086	968	-7,6	79,7
55	Erholungsorte	367	361	+1,7	16 220	16 045	+3,0	39,5
56	Hotels	130	126	+1,6	4 968	4 871	+1,0	30,9
57	Gasthöfe	54	53	+1,9	916	897	+1,8	18,1
58	Pensionen	46	46	+4,5	992	982	+5,8	33,1
59	Hotels garnis	16	16	+6,7	366	365	+1,1	27,1
60	Erholungs-, Ferien- und Schulungsheime	55	54	+5,9	4 302	4 268	+8,7	45,3
61	Ferienhäuser, -wohnungen, -zentren	36	36	-5,3	1 421	1 421	-3,8	25,6
62	Hütten, Jugendherbergen u. Ä.	25	25	-3,8	2 478	2 475	+2,6	58,8
63	Vorsorge- und Reha-Kliniken	5	5	-	777	766	-	64,9
64	Sonstige Gemeinden	3 811	3 717	+3,3	196 755	193 273	+3,8	36,5
65	Hotels	1 801	1 757	+2,2	102 306	100 705	+3,0	34,4
66	Gasthöfe	442	421	+3,2	7 078	6 626	+6,7	20,2
67	Pensionen	173	169	+8,3	3 987	3 824	+7,8	34,5
68	Hotels garnis	901	885	+3,4	41 601	40 951	+6,1	33,5
69	Erholungs-, Ferien- und Schulungsheime	259	254	+3,3	22 527	22 103	+0,9	44,6
70	Ferienhäuser, -wohnungen, -zentren	83	81	+17,4	5 934	5 868	+3,2	36,9
71	Hütten, Jugendherbergen u. Ä.	132	130	+5,7	10 182	10 058	+6,2	49,0
72	Vorsorge- und Reha-Kliniken	20	20	-	3 140	3 138	+0,6	79,8
73	Nordrhein-Westfalen	5 642	5 501	+2,7	281 138	275 273	+2,8	39,3
74	Hotels	2 352	2 288	+2,1	127 811	125 528	+2,3	34,6
75	Gasthöfe	661	637	+3,1	10 917	10 409	+5,3	21,1
76	Pensionen	620	608	+2,5	13 573	13 178	+0,7	37,9
77	Hotels garnis	991	972	+3,5	44 844	44 100	+6,3	33,7
78	Erholungs-, Ferien- und Schulungsheime	427	416	+3,0	34 252	33 434	+1,4	44,4
79	Ferienhäuser, -wohnungen, -zentren	270	266	+5,6	13 046	12 795	+1,7	28,5
80	Hütten, Jugendherbergen u. Ä.	212	209	+3,5	16 493	16 305	+4,3	49,8
81	Vorsorge- und Reha-Kliniken	109	105	-0,9	20 202	19 524	-	82,4

stätten nach Gemeindegruppen und Betriebsarten

2002

Ankünfte				Übernachtungen				Mittlere Aufenthaltsdauer ³⁾		Lfd. Nr.
aller Gäste	Veränderung ¹⁾	ausländischer Gäste	Veränderung ¹⁾	aller Gäste	Veränderung ¹⁾	ausländischer Gäste	Veränderung ¹⁾	aller Gäste	ausländischer Gäste	
49 390	-5,4	3 730	+21,4	155 427	-4,3	11 362	+25,1	3,1	3,0	46
18 952	+0,5	2 553	+31,1	43 045	+3,1	6 002	+34,9	2,3	2,4	47
2 997	+3,6	268	+24,7	7 339	-0,9	656	+31,5	2,4	2,4	48
4 204	-9,1	225	-6,6	19 774	-8,4	941	+16,2	4,7	4,2	49
629	-24,6	103	-46,4	1 219	-33,3	169	-53,3	1,9	1,6	50
10 128	-9,2	99	+33,8	30 852	-11,3	829	+271,7	3,0	8,4	51
1 129	-33,1	312	+103,9	7 101	-20,3	2 079	+68,8	6,3	6,7	52
10 259	-6,4	147	-31,9	22 964	+2,4	524	-4,0	2,2	3,6	53
1 092	-10,5	23	-32,4	23 133	-2,1	162	-83,2	21,2	7,0	54
68 375	+0,3	6 065	+7,1	189 465	+3,4	16 960	+3,1	2,8	2,8	55
21 114	-7,4	3 661	-0,7	44 678	-9,4	9 276	-3,2	2,1	2,5	56
2 226	-14,3	367	-27,0	4 837	-10,1	851	-20,6	2,2	2,3	57
2 169	-21,7	70	+37,3	9 549	-7,4	251	-7,4	4,4	3,6	58
1 537	-18,6	175	-43,9	2 967	-5,7	566	-11,0	1,9	3,2	59
18 653	+14,6	270	-7,5	58 020	+10,7	970	+11,2	3,1	3,6	60
3 068	+43,2	999	+109,0	10 911	+15,4	3 875	+16,6	3,6	3,9	61
18 802	-0,7	511	+52,1	43 633	+9,3	906	+43,6	2,3	1,8	62
806	+10,6	12	+500,0	14 870	+11,2	265	+307,7	18,4	22,1	63
1 036 840	+1,7	176 268	+6,5	2 109 409	+4,2	367 668	+9,3	2,0	2,1	64
598 076	+0,6	119 352	+6,6	1 038 238	+2,6	232 218	+11,5	1,7	1,9	65
17 011	-0,5	2 140	-1,0	40 036	-2,7	5 404	-1,5	2,4	2,5	66
11 276	-2,0	713	+4,4	39 471	+4,2	2 679	+17,0	3,5	3,8	67
215 519	+6,6	39 696	+10,1	411 080	+7,6	86 708	+9,5	1,9	2,2	68
99 158	+1,8	3 466	-20,8	295 211	+12,9	12 407	+2,3	3,0	3,6	69
15 797	-8,0	4 559	+2,9	64 946	-17,2	17 264	-14,1	4,1	3,8	70
76 947	-0,3	6 312	+9,5	145 321	+1,9	10 620	+20,9	1,9	1,7	71
3 056	+22,9	30	+57,9	75 106	+8,2	368	+38,3	24,6	12,3	72
1 301 091	+0,7	201 670	+5,2	3 235 210	+1,7	439 124	+6,5	2,5	2,2	73
709 148	-0,5	136 892	+5,3	1 299 272	+0,8	276 419	+8,5	1,8	2,0	74
26 524	-2,6	3 257	-6,5	65 558	-3,1	8 327	-5,2	2,5	2,6	75
27 629	-4,5	1 391	+9,0	148 527	-7,0	5 505	+13,5	5,4	4,0	76
230 031	+6,5	42 114	+8,7	445 480	+8,3	91 712	+8,2	1,9	2,2	77
142 736	+2,5	4 008	-18,6	443 225	+9,2	16 269	+12,9	3,1	4,1	78
25 174	-7,5	6 600	+4,8	109 524	-15,7	27 372	-14,4	4,4	4,1	79
120 072	-0,6	7 315	+5,4	240 845	+2,9	12 510	+12,7	2,0	1,7	80
19 777	-0,6	93	+12,0	482 779	+0,2	1 010	-38,9	24,4	10,9	81

2.3 Kapazität und Leistung der Beherbergungs

Juni

Lfd. Nr.	Reisegebiet Betriebsart	Betriebe			Betten			Mittlere Auslastung der angebotenen Betten ²⁾
		insgesamt	geöffnete	Veränderung ¹⁾	insgesamt	angebotene	Veränderung ¹⁾	
1	Eifel und Region Aachen	527	512	+3,6	22 385	21 922	+3,3	39,4
2	Hotels	243	232	+5,0	9 195	8 957	+2,5	35,1
3	Gasthöfe	52	52	-1,9	891	888	+16,4	16,4
4	Pensionen	36	34	+17,2	740	625	+18,1	29,0
5	Hotels garnis	81	79	-2,5	2 932	2 879	-	36,4
6	Erholungs-, Ferien- und Schulungsheime	56	56	+7,7	3 705	3 651	+0,6	47,9
7	Ferienhäuser, -wohnungen, -zentren	26	26	+4,0	1 408	1 408	+11,8	23,1
8	Hütten, Jugendherbergen u. Ä.	26	26	-	2 258	2 258	+3,7	55,0
9	Vorsorge- und Reha-Kliniken	7	7	-	1 256	1 256	-	64,1
10	Niederrhein	533	515	+0,2	25 136	24 505	+2,3	36,6
11	Hotels	262	255	+0,8	14 591	14 398	+1,7	34,9
12	Gasthöfe	61	57	-	970	858	-4,3	20,0
13	Pensionen	22	22	+4,8	457	457	+0,2	.
14	Hotels garnis	119	114	-2,6	4 525	4 269	-1,1	29,8
15	Erholungs-, Ferien- und Schulungsheime	35	33	+3,1	2 638	2 568	+11,0	50,6
16	Ferienhäuser, -wohnungen, -zentren	9	9	-10,0	123	123	-8,9	27,4
17	Hütten, Jugendherbergen u. Ä.	23	23	+4,5	1 592	1 592	+10,4	50,1
18	Vorsorge- und Reha-Kliniken	2	2	-	240	240	-	.
19	Münsterland	557	539	+4,9	22 992	22 333	+3,5	37,7
20	Hotels	301	293	-	11 865	11 538	+1,5	32,8
21	Gasthöfe	72	66	+10,0	1 224	1 137	+22,9	22,7
22	Pensionen	42	41	+7,9	1 231	1 207	+7,2	39,1
23	Hotels garnis	51	50	+16,3	1 918	1 899	+10,3	.
24	Erholungs-, Ferien- und Schulungsheime	48	46	-	5 062	4 868	-0,6	48,5
25	Ferienhäuser, -wohnungen, -zentren	29	29	+38,1	612	612	+24,4	32,7
26	Hütten, Jugendherbergen u. Ä.	13	13	+8,3	970	962	+2,3	57,1
27	Vorsorge- und Reha-Kliniken	1	1	-	110	110	-	.
28	Teutoburger Wald	1 030	1 003	+2,7	46 831	45 119	-0,1	44,5
29	Hotels	383	373	+4,5	17 444	17 052	+3,3	33,5
30	Gasthöfe	118	114	+6,5	1 863	1 718	+4,1	20,4
31	Pensionen	249	243	+1,7	5 778	5 600	-0,5	40,9
32	Hotels garnis	74	71	+2,9	2 534	2 423	-9,5	31,1
33	Erholungs-, Ferien- und Schulungsheime	62	61	-1,6	3 721	3 641	-2,3	40,0
34	Ferienhäuser, -wohnungen, -zentren	62	62	-	2 734	2 566	-4,3	17,1
35	Hütten, Jugendherbergen u. Ä.	32	32	+3,2	2 403	2 399	+1,9	40,0
36	Vorsorge- und Reha-Kliniken	50	47	-6,0	10 354	9 720	-2,3	83,2
37	Sauerland	1 046	1 024	+2,1	45 610	44 868	+1,4	38,5
38	Hotels	318	309	-1,0	13 954	13 598	-3,6	33,1
39	Gasthöfe	184	181	+3,4	3 304	3 238	+3,5	23,1
40	Pensionen	211	208	-1,4	4 197	4 129	-3,4	36,0
41	Hotels garnis	40	40	+14,3	1 671	1 666	+49,8	34,1
42	Erholungs-, Ferien- und Schulungsheime	88	86	+6,2	7 462	7 339	+2,5	40,0
43	Ferienhäuser, -wohnungen, -zentren	127	124	+5,1	7 867	7 822	+1,1	33,5
44	Hütten, Jugendherbergen u. Ä.	54	53	+6,0	3 519	3 478	+5,0	39,9
45	Vorsorge- und Reha-Kliniken	24	23	+9,5	3 636	3 598	+5,9	84,6
46	Siegerland-Wittgenstein	160	156	+0,6	6 290	6 123	-	50,9
47	Hotels	64	62	-1,6	2 018	1 958	-2,0	34,2
48	Gasthöfe	32	31	+6,9	443	433	+8,8	17,7
49	Pensionen	23	23	-	356	356	-	37,9
50	Hotels garnis	8	8	+14,3	236	236	+9,3	.
51	Erholungs-, Ferien- und Schulungsheime	13	12	-	868	775	-	46,1
52	Ferienhäuser, -wohnungen, -zentren	4	4	-20,0	100	100	-8,3	9,9
53	Hütten, Jugendherbergen u. Ä.	5	5	-	210	210	-	23,3
54	Vorsorge- und Reha-Kliniken	11	11	-	2 059	2 055	-0,2	.

1) Veränderung gegenüber dem Vorjahresmonat in % - 2) mittlere Auslastung = (Übernachtungen / angebotene Bettentage) * 100 - 3) mittlere Aufenthalts

stätten nach Reisegebieten und Betriebsarten

2002

Ankünfte				Übernachtungen				Mittlere Aufenthaltsdauer ³⁾		Lfd. Nr.
aller Gäste	Veränderung ¹⁾	ausländischer Gäste	Veränderung ¹⁾	aller Gäste	Veränderung ¹⁾	ausländischer Gäste	Veränderung ¹⁾	aller Gäste	ausländischer Gäste	
101 623	-5,1	17 395	-5,9	258 883	+0,9	41 570	+1,6	2,5	2,4	1
46 336	-5,0	11 315	+1,3	94 143	+0,2	24 670	+13,5	2,0	2,2	2
1 749	-16,8	180	-43,0	4 342	-11,0	387	-47,6	2,5	2,2	3
1 284	-18,6	147	-39,8	5 430	+13,6	341	-63,5	4,2	2,3	4
16 399	+8,5	2 756	-4,9	31 380	+6,1	5 174	-9,3	1,9	1,9	5
16 747	-13,3	1 292	-35,3	52 427	+9,7	5 139	+21,4	3,1	4,0	6
2 397	+20,8	1 117	+7,1	9 747	-0,3	4 540	-21,2	4,1	4,1	7
15 359	-7,4	532	-33,6	37 253	+2,3	792	-47,8	2,4	1,5	8
1 352	-18,2	56	+366,7	24 161	-17,9	527	+71,1	17,9	9,4	9
135 656	+5,0	21 726	+16,0	268 771	+8,0	46 440	+19,8	2,0	2,1	10
83 870	+3,1	17 508	+23,7	150 576	+4,1	36 274	+29,1	1,8	2,1	11
2 315	-6,8	274	-0,4	5 112	-13,0	544	+6,9	2,2	2,0	12
.	13
19 456	+2,5	3 094	-5,5	38 000	+4,1	7 305	-8,6	2,0	2,4	14
15 896	+27,9	438	-23,6	39 015	+46,8	1 543	+26,2	2,5	3,5	15
263	+32,2	4	+100,0	1 012	+23,0	32	+100,0	3,8	8,0	16
11 962	+0,4	357	-14,0	23 917	+0,8	618	-28,5	2,0	1,7	17
.	18
117 943	+0,6	9 796	+1,3	251 969	+3,4	19 834	+4,4	2,1	2,0	19
68 533	-2,2	6 637	-5,5	113 531	-3,0	11 601	-8,2	1,7	1,7	20
3 888	+24,1	335	+2,1	7 735	+34,5	851	+20,5	2,0	2,5	21
4 376	-1,0	281	+43,4	14 159	-5,5	1 080	+83,7	3,2	3,8	22
.	23
18 106	-	235	+4,0	70 765	+13,6	1 621	+134,2	3,9	6,9	24
1 295	+45,5	119	+310,3	6 001	-1,1	670	-48,1	4,6	5,6	25
8 907	-2,6	494	+17,6	16 222	-1,5	1 156	+84,4	1,8	2,3	26
.	27
148 732	-2,8	12 111	-2,9	597 884	-3,2	32 503	-1,0	4,0	2,7	28
83 761	-1,8	9 090	-1,5	169 797	-3,4	22 143	-2,4	2,0	2,4	29
4 209	+1,2	300	-19,4	10 512	+1,2	1 042	+5,6	2,5	3,5	30
9 414	-1,3	174	+30,8	67 803	-8,9	947	+81,4	7,2	5,4	31
11 491	-15,3	1 634	-17,1	22 497	-17,2	3 525	-21,4	2,0	2,2	32
13 275	-1,8	190	+69,6	42 703	+4,9	1 182	+255,0	3,2	6,2	33
2 233	-16,7	458	+93,2	13 126	-16,7	2 958	+54,9	5,9	6,5	34
14 319	+4,8	258	-29,3	28 799	+5,0	591	-27,6	2,0	2,3	35
10 030	-4,3	7	-86,5	242 647	-1,4	115	-89,3	24,2	16,4	36
144 318	-4,7	15 445	+0,5	517 343	-6,1	49 775	-10,2	3,6	3,2	37
57 051	-4,2	7 978	-1,3	134 589	-7,4	22 709	-10,7	2,4	2,8	38
7 940	-5,1	1 191	-1,0	22 386	-5,7	3 299	-6,2	2,8	2,8	39
7 032	-15,1	477	+28,2	44 162	-12,6	1 882	+10,4	6,3	3,9	40
7 260	+40,5	695	+61,3	16 924	+53,4	1 396	+52,7	2,3	2,0	41
23 778	-5,6	67	-54,4	87 845	-5,4	966	-4,4	3,7	14,4	42
18 691	-11,2	4 842	+0,6	78 584	-17,1	18 882	-14,8	4,2	3,9	43
19 094	-6,1	195	-39,4	41 534	-1,1	641	-10,1	2,2	3,3	44
3 472	-0,2	-	-	91 319	+0,5	-	-	26,3	-	45
19 995	+6,0	2 027	+15,0	93 264	+8,4	4 160	-6,6	4,7	2,1	46
10 745	+9,3	1 774	+17,3	20 059	+17,2	3 607	+15,7	1,9	2,0	47
872	-9,9	78	+34,5	2 268	-16,0	156	+2,6	2,6	2,0	48
884	+10,8	37	+27,6	3 917	+3,1	148	+31,0	4,4	4,0	49
.	50
3 625	+4,2	7	-90,0	10 725	+7,2	22	-90,1	3,0	3,1	51
59	-15,7	-	-	296	-78,2	-	-	5,0	-	52
839	-16,9	6	-77,8	1 466	-21,1	6	-81,3	1,7	1,0	53
.	54

dauer in Tagen = Übernachtungen / Ankünfte

Noch: **2.3 Kapazität und Leistung der Beherbergungs**

Juni

Lfd. Nr.	Reisegebiet Betriebsart	Betriebe			Betten			Mittlere Auslastung der angebotenen Betten ²⁾
		insgesamt	geöffnete	Veränderung ¹⁾	insgesamt	angebotene	Veränderung ¹⁾	
55	Bergisches Land	451	438	+0,7	24 409	23 929	+1,3	36,5
56	Hotels	231	226	+0,4	11 882	11 785	+1,7	30,8
57	Gasthöfe	25	24	-	332	313	+1,0	20,9
58	Pensionen	16	16	+6,7	292	289	+2,1	20,0
59	Hotels garnis	87	84	-	3 835	3 778	+1,1	27,3
60	Erholungs-, Ferien- und Schulungsheime	57	55	+1,9	4 648	4 483	-0,3	41,0
61	Ferienhäuser, -wohnungen, -zentren	6	6	+50,0	74	68	+47,8	12,9
62	Hütten, Jugendherbergen u. Ä.	21	19	-9,5	1 953	1 822	+2,2	50,8
63	Vorsorge- und Reha-Kliniken	8	8	-	1 393	1 391	+1,5	83,8
64	Bonn und Rhein-Sieg-Kreis	294	288	-2,0	17 003	16 798	-1,0	40,7
65	Hotels	127	125	+0,8	9 035	8 946	+0,4	35,7
66	Gasthöfe	40	39	-4,9	626	609	-7,4	16,2
67	Pensionen	5	5	-28,6	147	147	-30,7	45,5
68	Hotels garnis	83	81	-2,4	3 429	3 364	-0,9	39,4
69	Erholungs-, Ferien- und Schulungsheime	31	30	-3,2	2 814	2 780	-3,2	52,8
70	Ferienhäuser, -wohnungen, -zentren	1	1	-	15	15	-	.
71	Hütten, Jugendherbergen u. Ä.	4	4	-	669	669	+5,4	.
72	Vorsorge- und Reha-Kliniken	3	3	-	268	268	-	68,4
73	Köln	256	255	+13,3	22 150	22 003	+14,2	37,8
74	Hotels	82	81	+15,7	12 034	11 967	+13,1	35,1
75	Gasthöfe	15	15	+15,4	278	278	+20,9	28,0
76	Pensionen	3	3	-	92	85	+41,7	.
77	Hotels garnis	151	151	+11,0	8 846	8 773	+15,8	37,8
78	Erholungs-, Ferien- und Schulungsheime	1	1	-	75	75	-	.
79	Ferienhäuser, -wohnungen, -zentren	-	-	-	-	-	-	-
80	Hütten, Jugendherbergen u. Ä.	4	4	+100,0	825	825	+10,6	82,3
81	Vorsorge- und Reha-Kliniken	-	-	-	-	-	-	-
82	Düsseldorf	207	206	+0,5	16 309	16 142	+3,4	40,6
83	Hotels	53	52	-	8 529	8 375	+5,7	45,1
84	Gasthöfe	3	3	-	43	43	-	16,3
85	Pensionen	4	4	-	68	68	-13,9	38,8
86	Hotels garnis	143	143	+0,7	7 335	7 322	+1,3	34,8
87	Erholungs-, Ferien- und Schulungsheime	2	2	-	50	50	+6,4	.
88	Ferienhäuser, -wohnungen, -zentren	1	1	-	12	12	-	.
89	Hütten, Jugendherbergen u. Ä.	1	1	-	272	272	-	.
90	Vorsorge- und Reha-Kliniken	-	-	-	-	-	-	-
91	Ruhrgebiet	581	565	+4,8	32 023	31 531	+4,7	35,6
92	Hotels	288	280	+3,3	17 264	16 954	+1,0	34,0
93	Gasthöfe	59	55	-1,8	943	894	+1,5	21,8
94	Pensionen	9	9	+200,0	215	215	+138,9	31,2
95	Hotels garnis	154	151	+6,3	7 583	7 491	+12,9	30,4
96	Erholungs-, Ferien- und Schulungsheime	34	34	+9,7	3 209	3 204	+7,3	40,8
97	Ferienhäuser, -wohnungen, -zentren	5	4	-20,0	101	69	-30,3	17,8
98	Hütten, Jugendherbergen u. Ä.	29	29	+3,6	1 822	1 818	+3,6	48,4
99	Vorsorge- und Reha-Kliniken	3	3	-	886	886	-	84,1
100	Nordrhein-Westfalen	5 642	5 501	+2,7	281 138	275 273	+2,8	39,3
101	Hotels	2 352	2 288	+2,1	127 811	125 528	+2,3	34,6
102	Gasthöfe	661	637	+3,1	10 917	10 409	+5,3	21,1
103	Pensionen	620	608	+2,5	13 573	13 178	+0,7	37,9
104	Hotels garnis	991	972	+3,5	44 844	44 100	+6,3	33,7
105	Erholungs-, Ferien- und Schulungsheime	427	416	+3,0	34 252	33 434	+1,4	44,4
106	Ferienhäuser, -wohnungen, -zentren	270	266	+5,6	13 046	12 795	+1,7	28,5
107	Hütten, Jugendherbergen u. Ä.	212	209	+3,5	16 493	16 305	+4,3	49,8
108	Vorsorge- und Reha-Kliniken	109	105	-0,9	20 202	19 524	-	82,4

Anmerkungen siehe Seite 28

stätten nach Reisegebieten und Betriebsarten

2002

Ankünfte				Übernachtungen				Mittlere Aufenthaltsdauer ³⁾		Lfd. Nr.
aller Gäste	Veränderung ¹⁾	ausländischer Gäste	Veränderung ¹⁾	aller Gäste	Veränderung ¹⁾	ausländischer Gäste	Veränderung ¹⁾	aller Gäste	ausländischer Gäste	
114 558	+4,4	14 699	+2,0	261 508	+4,8	32 199	+2,0	2,3	2,2	55
61 147	+2,1	11 897	+4,5	109 035	+5,7	24 182	+8,2	1,8	2,0	56
667	-1,5	75	+29,3	1 921	+10,0	222	+6,7	2,9	3,0	57
799	+86,2	13	-48,0	1 735	+14,3	43	-77,5	2,2	3,3	58
14 838	-4,1	1 899	-1,6	30 933	+1,3	4 575	-6,6	2,1	2,4	59
20 677	+2,9	518	-18,4	54 919	+1,9	2 204	-19,9	2,7	4,3	60
77	+327,8	18	-	263	+484,4	105	-	3,4	5,8	61
14 932	+26,1	278	-28,2	27 751	+10,5	848	-28,1	1,9	3,1	62
1 421	+8,7	1	-	34 951	+3,9	20	-	24,6	20,0	63
94 732	+2,0	14 380	+21,3	204 586	+6,4	33 632	+27,2	2,2	2,3	64
53 936	+1,9	8 972	+29,7	95 595	+1,2	18 674	+27,5	1,8	2,1	65
1 235	-13,3	102	+7,4	2 965	-24,7	213	-12,0	2,4	2,1	66
928	-2,2	87	-42,8	2 005	-0,7	237	+3,0	2,2	2,7	67
18 345	-6,3	3 316	-1,5	39 733	+1,9	9 539	+22,7	2,2	2,9	68
13 054	-0,5	988	+12,0	43 850	+13,1	2 965	-1,6	3,4	3,0	69
.	70
.	71
145	+26,1	-	-	5 455	+18,3	-	-	37,6	-	72
144 629	+0,3	39 561	+5,2	248 382	+4,5	72 002	+12,4	1,7	1,8	73
77 904	-4,4	22 939	-1,9	126 094	-3,4	40 239	+3,2	1,6	1,8	74
1 234	+12,1	543	-3,7	2 338	+13,6	1 062	-1,0	1,9	2,0	75
.	76
53 463	+15,2	12 732	+17,5	99 496	+19,6	26 698	+26,9	1,9	2,1	77
.	78
-	-	-	-	-	-	-	-	-	-	79
11 053	-21,9	3 338	+19,9	17 564	-9,5	3 968	+38,9	1,6	1,2	80
-	-	-	-	-	-	-	-	-	-	81
109 237	+13,4	33 528	+10,7	196 276	+18,1	62 785	+15,1	1,8	1,9	82
66 034	+17,3	23 791	+10,1	113 085	+25,4	42 132	+16,0	1,7	1,8	83
78	+122,9	14	+7,7	210	+138,6	59	+247,1	2,7	4,2	84
229	-5,4	38	+35,7	791	+2,5	265	+7,7	3,5	7,0	85
40 170	+8,1	9 106	+12,3	76 301	+9,9	19 188	+13,3	1,9	2,1	86
.	87
.	88
.	89
-	-	-	-	-	-	-	-	-	-	90
169 668	-1,4	21 002	-0,3	336 344	+2,0	44 224	-0,1	2,0	2,1	91
99 831	-6,9	14 991	-3,2	172 768	-2,5	30 188	+4,8	1,7	2,0	92
2 337	-16,0	165	-18,3	5 769	-11,6	492	-22,3	2,5	3,0	93
611	+32,0	85	+102,4	2 013	+46,6	422	+158,9	3,3	5,0	94
34 827	+8,1	5 062	+14,7	67 953	+6,4	11 236	-4,1	2,0	2,2	95
16 754	+25,9	265	-3,3	39 219	+26,5	608	-34,1	2,3	2,3	96
113	-62,8	10	-94,3	369	-67,0	100	-87,7	3,3	10,0	97
13 985	-6,4	395	-14,7	25 891	-4,0	830	-12,7	1,9	2,1	98
1 210	+47,4	29	+52,6	22 362	+2,6	348	+30,8	18,5	12,0	99
1 301 091	+0,7	201 670	+5,2	3 235 210	+1,7	439 124	+6,5	2,5	2,2	100
709 148	-0,5	136 892	+5,3	1 299 272	+0,8	276 419	+8,5	1,8	2,0	101
26 524	-2,6	3 257	-6,5	65 558	-3,1	8 327	-5,2	2,5	2,6	102
27 629	-4,5	1 391	+9,0	148 527	-7,0	5 505	+13,5	5,4	4,0	103
230 031	+6,5	42 114	+8,7	445 480	+8,3	91 712	+8,2	1,9	2,2	104
142 736	+2,5	4 008	-18,6	443 225	+9,2	16 269	+12,9	3,1	4,1	105
25 174	-7,5	6 600	+4,8	109 524	-15,7	27 372	-14,4	4,4	4,1	106
120 072	-0,6	7 315	+5,4	240 845	+2,9	12 510	+12,7	2,0	1,7	107
19 777	-0,6	93	+12,0	482 779	+0,2	1 010	-38,9	24,4	10,9	108

2.4 Leistung der Beherbergungsstätten nach Reisegebieten und Herkunftsländern

Juni 2002

Reisegebiet Herkunftsland (ständiger Wohnsitz)	Ankünfte		Übernachtungen			Mittlere Aufenthalts- dauer ³⁾
	aller Gäste	Verän- derung ¹⁾	aller Gäste	Verän- derung ¹⁾	Anteil ²⁾	
Eifel und Region Aachen	101 623	-5,1	258 883	+0,9	100	2,5
Bundesrepublik Deutschland	84 228	-5,0	217 313	+0,8	83,9	2,6
darunter Nordrhein-Westfalen	33 303	-12,3	102 334	-8,1	39,5	3,1
Ausland	17 395	-5,9	41 570	+1,6	16,1	2,4
Europa	13 046	+0,4	31 435	+8,4	75,6	2,4
EU-Länder	11 004	+3,9	25 113	+5,9	60,4	2,3
Belgien	2 310	+17,4	6 075	+18,0	14,6	2,6
Dänemark	358	-8,4	489	-11,7	1,2	1,4
Finnland	198	+4,8	562	+32,9	1,4	2,8
Frankreich	1 012	-1,9	1 938	-11,3	4,7	1,9
Griechenland	83	-43,9	210	-53,2	0,5	2,5
Vereinigtes Königreich	2 003	-7,9	3 936	-10,8	9,5	2,0
Republik Irland	60	-17,8	136	-10,5	0,3	2,3
Italien	490	-14,6	1 128	-23,2	2,7	2,3
Luxemburg	93	-17,7	185	-10,6	0,4	2,0
Niederlande	2 767	+6,9	6 483	+5,5	15,6	2,3
Österreich	425	+5,5	1 070	+52,4	2,6	2,5
Portugal	57	+32,6	690	+675,3	1,7	12,1
Schweden	579	+10,1	1 067	+6,9	2,6	1,8
Spanien	569	+52,5	1 144	+47,6	2,8	2,0
Baltische Staaten	85	-41,4	250	-10,7	0,6	2,9
Island	1	-83,3	1	-95,8	-	1,0
Norwegen	132	+3,1	237	+43,6	0,6	1,8
Polen	434	-8,1	1 388	+53,7	3,3	3,2
Russland	224	+77,8	504	+35,1	1,2	2,3
Schweiz	382	-0,8	948	+18,6	2,3	2,5
Tschechische Republik	179	-17,9	333	-41,6	0,8	1,9
Türkei	93	+34,8	184	+40,5	0,4	2,0
Ungarn	86	-38,6	362	-17,4	0,9	4,2
Sonstige europäische Länder	426	-39,5	2 115	+30,5	5,1	5,0
Afrika	454	-31,5	1 493	+2,7	3,6	3,3
Republik Südafrika	63	+23,5	219	+4,8	0,5	3,5
Sonstige afrikanische Länder	391	-36,1	1 274	+2,3	3,1	3,3
Asien	1 769	-42,0	3 364	-38,6	8,1	1,9
Arabische Golfstaaten	167	-28,9	535	-17,3	1,3	3,2
Volksrepublik China und Hongkong	233	-23,1	450	+1,8	1,1	1,9
Israel	55	-73,6	163	-86,1	0,4	3,0
Japan	217	-10,0	371	-42,4	0,9	1,7
Südkorea	50	-39,8	167	+8,4	0,4	3,3
Taiwan	200	-50,2	699	+2,5	1,7	3,5
Sonstige asiatische Länder	847	-46,3	979	-43,5	2,4	1,2
Amerika	1 227	-13,0	3 120	-18,3	7,5	2,5
Kanada	69	-28,1	170	-32,5	0,4	2,5
USA	1 002	-1,1	2 479	-12,3	6,0	2,5
Mittelamerika und Karibik	41	-65,5	86	-54,3	0,2	2,1
Brasilien	61	-3,2	214	+13,2	0,5	3,5
Sonstige südamerikanische Länder	54	-55,0	171	-52,9	0,4	3,2
Australien, Neuseeland und Ozeanien	96	-4,0	259	+1,6	0,6	2,7
Ohne Angabe	803	+194,1	1 899	+108,0	4,6	2,4

1) Veränderung gegenüber dem Vorjahresmonat in % – 2) Bei Übernachtungen von Gästen aus der Bundesrepublik Deutschland und dem Ausland: Anteil an allen Übernachtungen im Bundesgebiet; sonst: Anteil an allen Übernachtungen am Ausland zusammen. – 3) mittlere Aufenthaltsdauer in Tagen = Übernachtungen / Ankünfte

Noch: 2.4 Leistung der Beherbergungsstätten nach Reisegebieten und Herkunftsländern

Juni 2002

Reisegebiet Herkunftsland (ständiger Wohnsitz)	Ankünfte		Übernachtungen			Mittlere Aufenthalts- dauer ³⁾
	aller Gäste	Verän- derung ¹⁾	aller Gäste	Verän- derung ¹⁾	Anteil ²⁾	
Niederrhein	135 656	+5,0	268 771	+8,0	100	2,0
Bundesrepublik Deutschland	113 930	+3,1	222 331	+5,8	82,7	2,0
darunter Nordrhein-Westfalen	32 806	-2,8	72 042	+3,0	26,8	2,2
Ausland	21 726	+16,0	46 440	+19,8	17,3	2,1
Europa	17 795	+14,7	36 253	+25,9	78,1	2,0
EU-Länder	15 228	+17,6	30 940	+31,1	66,6	2,0
Belgien	809	-13,5	1 350	-7,8	2,9	1,7
Dänemark	725	+48,9	1 529	+70,1	3,3	2,1
Finnland	113	-16,3	239	+1,3	0,5	2,1
Frankreich	1 094	-2,9	1 796	-6,6	3,9	1,6
Griechenland	129	-9,2	321	-19,8	0,7	2,5
Vereinigtes Königreich	2 057	-19,4	5 783	+9,8	12,5	2,8
Republik Irland	72	+26,3	102	-12,8	0,2	1,4
Italien	708	-8,3	1 557	-10,2	3,4	2,2
Luxemburg	81	-56,9	141	-59,6	0,3	1,7
Niederlande	7 717	+62,9	14 524	+91,7	31,3	1,9
Österreich	684	+8,1	1 509	-13,2	3,2	2,2
Portugal	69	+19,0	191	+39,4	0,4	2,8
Schweden	622	-14,3	979	+7,0	2,1	1,6
Spanien	348	-13,0	919	+8,9	2,0	2,6
Baltische Staaten	57	+21,3	195	+80,6	0,4	3,4
Island	19	+171,4	27	+80,0	0,1	1,4
Norwegen	209	+41,2	282	+7,2	0,6	1,3
Polen	444	+19,4	837	+3,7	1,8	1,9
Russland	237	+34,7	656	+10,6	1,4	2,8
Schweiz	784	-15,4	1 457	-7,1	3,1	1,9
Tschechische Republik	221	+2,3	546	+59,2	1,2	2,5
Türkei	266	+2,3	544	-9,5	1,2	2,0
Ungarn	105	-7,9	293	-26,9	0,6	2,8
Sonstige europäische Länder	225	-25,2	476	-5,4	1,0	2,1
Afrika	162	+42,1	389	+7,2	0,8	2,4
Republik Südafrika	43	+59,3	154	+92,5	0,3	3,6
Sonstige afrikanische Länder	119	+36,8	235	-17,0	0,5	2,0
Asien	1 250	+45,9	3 496	+33,6	7,5	2,8
Arabische Golfstaaten	53	+15,2	253	+64,3	0,5	4,8
Volksrepublik China und Hongkong	185	-11,9	764	+2,1	1,6	4,1
Israel	87	+97,7	202	+127,0	0,4	2,3
Japan	253	+7,7	834	+12,7	1,8	3,3
Südkorea	60	+71,4	163	+69,8	0,4	2,7
Taiwan	30	+30,4	123	+57,7	0,3	4,1
Sonstige asiatische Länder	582	+120,5	1 157	+62,7	2,5	2,0
Amerika	1 047	-24,2	3 657	-33,9	7,9	3,5
Kanada	170	+33,9	604	+26,1	1,3	3,6
USA	728	-34,6	2 489	-45,8	5,4	3,4
Mittelamerika und Karibik	24	+20,0	99	+130,2	0,2	4,1
Brasilien	58	-18,3	211	-26,0	0,5	3,6
Sonstige südamerikanische Länder	67	+36,7	254	+89,6	0,5	3,8
Australien, Neuseeland und Ozeanien	73	-13,1	175	-1,7	0,4	2,4
Ohne Angabe	1 399	+79,1	2 470	+92,5	5,3	1,8

Anmerkungen siehe Seite 32

Noch: 2.4 Leistung der Beherbergungsstätten nach Reisegebieten und Herkunftsländern

Juni 2002

Reisegebiet Herkunftsland (ständiger Wohnsitz)	Ankünfte		Übernachtungen			Mittlere Aufenthalts- dauer ³⁾
	aller Gäste	Verän- derung ¹⁾	aller Gäste	Verän- derung ¹⁾	Anteil ²⁾	
Münsterland	117 943	+0,6	251 969	+3,4	100	2,1
Bundesrepublik Deutschland	108 147	+0,5	232 135	+3,3	92,1	2,1
darunter Nordrhein-Westfalen	44 108	-9,9	106 622	-0,9	42,3	2,4
Ausland	9 796	+1,3	19 834	+4,4	7,9	2,0
Europa	7 723	-3,5	15 229	+0,2	76,8	2,0
EU-Länder	5 879	-5,5	10 372	-3,2	52,3	1,8
Belgien	438	+31,5	1 051	+97,6	5,3	2,4
Dänemark	781	-5,3	1 015	+0,7	5,1	1,3
Finnland	111	-33,5	152	-35,3	0,8	1,4
Frankreich	430	-27,7	637	-37,4	3,2	1,5
Griechenland	49	-15,5	108	-60,9	0,5	2,2
Vereinigtes Königreich	1 164	+53,2	2 204	+78,2	11,1	1,9
Republik Irland	27	-3,6	52	+18,2	0,3	1,9
Italien	300	+25,0	589	+43,0	3,0	2,0
Luxemburg	61	-1,6	121	+2,5	0,6	2,0
Niederlande	1 565	-20,0	2 741	-24,8	13,8	1,8
Österreich	266	-6,7	551	-5,0	2,8	2,1
Portugal	39	-20,4	117	-8,6	0,6	3,0
Schweden	500	-24,9	698	-18,8	3,5	1,4
Spanien	148	-24,1	336	-46,7	1,7	2,3
Baltische Staaten	157	+282,9	345	+392,9	1,7	2,2
Island	7	+75,0	15	+150,0	0,1	2,1
Norwegen	264	+21,1	611	+139,6	3,1	2,3
Polen	453	-1,9	1 693	-15,1	8,5	3,7
Russland	149	+3,5	428	+24,1	2,2	2,9
Schweiz	354	+8,3	628	+6,1	3,2	1,8
Tschechische Republik	122	+106,8	297	+115,2	1,5	2,4
Türkei	58	+52,6	185	+146,7	0,9	3,2
Ungarn	104	-75,6	175	-74,5	0,9	1,7
Sonstige europäische Länder	176	+162,7	480	+48,1	2,4	2,7
Afrika	75	+66,7	286	-13,9	1,4	3,8
Republik Südafrika	14	-12,5	53	-7,0	0,3	3,8
Sonstige afrikanische Länder	61	+110,3	233	-15,3	1,2	3,8
Asien	331	+2,5	993	+28,8	5,0	3,0
Arabische Golfstaaten	32	-	243	+86,9	1,2	7,6
Volksrepublik China und Hongkong	63	+18,9	112	+23,1	0,6	1,8
Israel	39	-11,4	87	-18,7	0,4	2,2
Japan	109	-30,6	322	-1,8	1,6	3,0
Südkorea	41	+720,0	68	+655,6	0,3	1,7
Taiwan	9	+50,0	9	-67,9	-	1,0
Sonstige asiatische Länder	38	+46,2	152	+94,9	0,8	4,0
Amerika	757	-5,3	1 852	+14,4	9,3	2,4
Kanada	42	-59,2	88	-56,0	0,4	2,1
USA	653	+4,5	1 586	+27,0	8,0	2,4
Mittelamerika und Karibik	13	-48,0	33	-26,7	0,2	2,5
Brasilien	31	+19,2	88	+20,5	0,4	2,8
Sonstige südamerikanische Länder	18	-10,0	57	+9,6	0,3	3,2
Australien, Neuseeland und Ozeanien	68	+94,3	165	+139,1	0,8	2,4
Ohne Angabe	842	+80,3	1 309	+29,9	6,6	1,6

Anmerkungen siehe Seite 32

Noch: 2.4 Leistung der Beherbergungsstätten nach Reisegebieten und Herkunftsländern

Juni 2002

Reisegebiet Herkunftsland (ständiger Wohnsitz)	Ankünfte		Übernachtungen			Mittlere Aufenthalts- dauer ³⁾
	aller Gäste	Verän- derung ¹⁾	aller Gäste	Verän- derung ¹⁾	Anteil ²⁾	
Teutoburger Wald	148 732	-2,8	597 884	-3,2	100	4,0
Bundesrepublik Deutschland	136 621	-2,7	565 381	-3,4	94,6	4,1
darunter Nordrhein-Westfalen	49 378	-5,9	280 453	-2,9	46,9	5,7
Ausland	12 111	-2,9	32 503	-1,0	5,4	2,7
Europa	9 680	-1,7	25 424	-3,5	78,2	2,6
EU-Länder	7 312	-3,5	18 759	-3,6	57,7	2,6
Belgien	385	-34,5	687	-42,4	2,1	1,8
Dänemark	830	+11,9	2 736	+52,3	8,4	3,3
Finnland	115	+23,7	239	+73,2	0,7	2,1
Frankreich	578	-18,5	1 154	-29,1	3,6	2,0
Griechenland	91	+2,2	164	-1,8	0,5	1,8
Vereinigtes Königreich	1 496	+7,8	3 394	-1,7	10,4	2,3
Republik Irland	110	+6,8	334	+61,4	1,0	3,0
Italien	583	+0,3	1 139	-4,3	3,5	2,0
Luxemburg	35	-32,7	65	-44,0	0,2	1,9
Niederlande	1 931	-5,9	6 658	-6,9	20,5	3,4
Österreich	429	+1,4	799	-26,8	2,5	1,9
Portugal	59	-56,3	121	-43,5	0,4	2,1
Schweden	432	+1,2	688	-3,0	2,1	1,6
Spanien	238	+19,6	581	+41,0	1,8	2,4
Baltische Staaten	144	+157,1	324	+202,8	1,0	2,3
Island	7	-	8	+14,3	-	1,1
Norwegen	147	-44,1	387	-22,6	1,2	2,6
Polen	556	-13,0	2 035	-30,7	6,3	3,7
Russland	308	+82,2	651	+6,0	2,0	2,1
Schweiz	478	-0,2	909	-4,4	2,8	1,9
Tschechische Republik	216	-16,3	690	+4,2	2,1	3,2
Türkei	172	+67,0	294	+12,6	0,9	1,7
Ungarn	87	-32,0	229	-47,6	0,7	2,6
Sonstige europäische Länder	253	+55,2	1 138	+188,1	3,5	4,5
Afrika	84	+25,4	240	+10,6	0,7	2,9
Republik Südafrika	34	+61,9	126	+100,0	0,4	3,7
Sonstige afrikanische Länder	50	+8,7	114	-26,0	0,4	2,3
Asien	567	-19,5	2 229	+27,5	6,9	3,9
Arabische Golfstaaten	19	-59,6	80	-28,6	0,2	4,2
Volksrepublik China und Hongkong	107	-17,7	323	-8,0	1,0	3,0
Israel	35	-31,4	122	-34,4	0,4	3,5
Japan	183	-25,6	541	-0,4	1,7	3,0
Südkorea	34	+78,9	88	+114,6	0,3	2,6
Taiwan	25	-26,5	67	+34,0	0,2	2,7
Sonstige asiatische Länder	164	-7,3	1 008	+116,8	3,1	6,1
Amerika	859	-8,6	2 606	-3,1	8,0	3,0
Kanada	86	+21,1	417	+110,6	1,3	4,8
USA	625	-14,9	1 777	-20,3	5,5	2,8
Mittelamerika und Karibik	13	-35,0	46	+70,4	0,1	3,5
Brasilien	51	-29,2	180	+7,1	0,6	3,5
Sonstige südamerikanische Länder	84	+95,3	186	+181,8	0,6	2,2
Australien, Neuseeland und Ozeanien	51	-7,3	173	+9,5	0,5	3,4
Ohne Angabe	870	+1,4	1 831	+9,8	5,6	2,1

Anmerkungen siehe Seite 32

Noch: 2.4 Leistung der Beherbergungsstätten nach Reisegebieten und Herkunftsländern

Juni 2002

Reisegebiet Herkunftsland (ständiger Wohnsitz)	Ankünfte		Übernachtungen			Mittlere Aufenthalts- dauer ³⁾
	aller Gäste	Verän- derung ¹⁾	aller Gäste	Verän- derung ¹⁾	Anteil ²⁾	
Sauerland	144 318	-4,7	517 343	-6,1	100	3,6
Bundesrepublik Deutschland	128 873	-5,3	467 568	-5,7	90,4	3,6
darunter Nordrhein-Westfalen	55 783	-19,3	244 687	-13,1	47,3	4,4
Ausland	15 445	+0,5	49 775	-10,2	9,6	3,2
Europa	14 466	-1,6	47 450	-11,3	95,3	3,3
EU-Länder	13 431	-1,1	43 043	-10,5	86,5	3,2
Belgien	981	+16,1	3 205	+34,2	6,4	3,3
Dänemark	285	-3,1	783	-2,2	1,6	2,7
Finnland	73	+2,8	104	-14,0	0,2	1,4
Frankreich	349	+28,8	744	+1,9	1,5	2,1
Griechenland	14	-44,0	28	-30,0	0,1	2,0
Vereinigtes Königreich	511	+32,4	1 351	+15,4	2,7	2,6
Republik Irland	53	-	179	+68,9	0,4	3,4
Italien	286	+55,4	702	+100,0	1,4	2,5
Luxemburg	37	-54,3	82	-76,8	0,2	2,2
Niederlande	10 255	-5,9	34 460	-15,9	69,2	3,4
Österreich	244	+35,6	579	+38,5	1,2	2,4
Portugal	53	+3,9	146	+19,7	0,3	2,8
Schweden	153	+15,9	268	+17,5	0,5	1,8
Spanien	137	+31,7	412	+34,6	0,8	3,0
Baltische Staaten	20	+33,3	42	+55,6	0,1	2,1
Island	28	+366,7	111	+753,8	0,2	4,0
Norwegen	75	-18,5	130	-11,6	0,3	1,7
Polen	239	-1,2	2 145	-22,7	4,3	9,0
Russland	91	-	268	+84,8	0,5	2,9
Schweiz	205	+15,8	636	+1,9	1,3	3,1
Tschechische Republik	247	-9,9	644	+11,8	1,3	2,6
Türkei	23	+4,5	61	+24,5	0,1	2,7
Ungarn	73	-29,1	276	+52,5	0,6	3,8
Sonstige europäische Länder	34	-64,6	94	-89,1	0,2	2,8
Afrika	52	+33,3	121	-25,3	0,2	2,3
Republik Südafrika	12	+200,0	33	+65,0	0,1	2,8
Sonstige afrikanische Länder	40	+14,3	88	-38,0	0,2	2,2
Asien	200	-9,9	479	-41,7	1,0	2,4
Arabische Golfstaaten	13	-60,6	21	-81,3	-	1,6
Volksrepublik China und Hongkong	80	+29,0	256	-32,8	0,5	3,2
Israel	17	+30,8	36	+50,0	0,1	2,1
Japan	58	+11,5	98	-21,0	0,2	1,7
Südkorea	9	-35,7	14	-65,0	-	1,6
Taiwan	3	-75,0	9	-71,0	-	3,0
Sonstige asiatische Länder	20	-44,4	45	-58,7	0,1	2,3
Amerika	326	+48,9	770	+43,9	1,5	2,4
Kanada	27	+50,0	96	+152,6	0,2	3,6
USA	202	+26,3	447	+8,2	0,9	2,2
Mittelamerika und Karibik	62	+313,3	143	+248,8	0,3	2,3
Brasilien	15	-37,5	32	-15,8	0,1	2,1
Sonstige südamerikanische Länder	20	+900,0	52	+940,0	0,1	2,6
Australien, Neuseeland und Ozeanien	19	+58,3	33	-26,7	0,1	1,7
Ohne Angabe	382	+108,7	922	+140,7	1,9	2,4

Anmerkungen siehe Seite 32

Noch: 2.4 Leistung der Beherbergungsstätten nach Reisegebieten und Herkunftsländern

Juni 2002

Reisegebiet Herkunftsland (ständiger Wohnsitz)	Ankünfte		Übernachtungen			Mittlere Aufenthalts- dauer ³⁾
	aller Gäste	Verän- derung ¹⁾	aller Gäste	Verän- derung ¹⁾	Anteil ²⁾	
Siegerland-Wittgenstein	19 995	+6,0	93 264	+8,4	100	4,7
Bundesrepublik Deutschland	17 968	+5,1	89 104	+9,3	95,5	5,0
darunter Nordrhein-Westfalen	7 040	-11,6	52 698	+3,8	56,5	7,5
Ausland	2 027	+15,0	4 160	-6,6	4,5	2,1
Europa	1 676	+16,1	3 400	+12,8	81,7	2,0
EU-Länder	1 256	+16,1	2 586	+17,9	62,2	2,1
Belgien	73	-39,7	118	-44,6	2,8	1,6
Dänemark	41	+46,4	43	-4,4	1,0	1,0
Finnland	29	+222,2	65	+490,9	1,6	2,2
Frankreich	107	+35,4	161	+27,8	3,9	1,5
Griechenland	3	-50,0	3	-72,7	0,1	1,0
Vereinigtes Königreich	122	-0,8	227	+18,2	5,5	1,9
Republik Irland	1	-50,0	1	-50,0	-	1,0
Italien	94	-7,8	148	+8,8	3,6	1,6
Luxemburg	17	+325,0	37	+825,0	0,9	2,2
Niederlande	605	+34,4	1 349	+23,5	32,4	2,2
Österreich	82	+20,6	304	+94,9	7,3	3,7
Portugal	3	+50,0	3	-40,0	0,1	1,0
Schweden	44	-17,0	67	-51,1	1,6	1,5
Spanien	35	-	60	-6,3	1,4	1,7
Baltische Staaten	2	-33,3	4	-63,6	0,1	2,0
Island	46	+100,0	94	+100,0	2,3	2,0
Norwegen	8	-38,5	12	-25,0	0,3	1,5
Polen	73	-46,3	99	-75,1	2,4	1,4
Russland	53	+20,5	120	-11,8	2,9	2,3
Schweiz	105	+38,2	144	+56,5	3,5	1,4
Tschechische Republik	34	-22,7	96	+41,2	2,3	2,8
Türkei	17	+88,9	46	+84,0	1,1	2,7
Ungarn	60	+300,0	162	+500,0	3,9	2,7
Sonstige europäische Länder	22	+4,8	37	-21,3	0,9	1,7
Afrika	12	+50,0	51	+155,0	1,2	4,3
Republik Südafrika	1	-50,0	1	-91,7	-	1,0
Sonstige afrikanische Länder	11	+83,3	50	+525,0	1,2	4,5
Asien	144	+24,1	334	-63,1	8,0	2,3
Arabische Golfstaaten	7	+75,0	28	+460,0	0,7	4,0
Volksrepublik China und Hongkong	49	+36,1	107	-73,2	2,6	2,2
Israel	1	-75,0	1	-91,7	-	1,0
Japan	30	-3,2	52	-17,5	1,3	1,7
Südkorea	2	+100,0	2	+100,0	-	1,0
Taiwan	14	+250,0	72	x	1,7	5,1
Sonstige asiatische Länder	41	+10,8	72	-82,9	1,7	1,8
Amerika	129	-31,4	252	-49,3	6,1	2,0
Kanada	18	+157,1	20	-52,4	0,5	1,1
USA	87	-44,6	169	-54,3	4,1	1,9
Mittelamerika und Karibik	-	-	-	-	-	-
Brasilien	18	-5,3	52	-31,6	1,3	2,9
Sonstige südamerikanische Länder	6	+20,0	11	+22,2	0,3	1,8
Australien, Neuseeland und Ozeanien	7	-	21	+23,5	0,5	3,0
Ohne Angabe	59	+100,0	102	+100,0	2,5	1,7

Anmerkungen siehe Seite 32

Noch: 2.4 Leistung der Beherbergungsstätten nach Reisegebieten und Herkunftsländern

Juni 2002

Reisegebiet Herkunftsland (ständiger Wohnsitz)	Ankünfte		Übernachtungen			Mittlere Aufenthalts- dauer ³⁾
	aller Gäste	Verän- derung ¹⁾	aller Gäste	Verän- derung ¹⁾	Anteil ²⁾	
Bergisches Land	114 558	+4,4	261 508	+4,8	100	2,3
Bundesrepublik Deutschland	99 859	+4,8	229 309	+5,2	87,7	2,3
darunter Nordrhein-Westfalen	36 490	+5,5	104 215	+3,8	39,9	2,9
Ausland	14 699	+2,0	32 199	+2,0	12,3	2,2
Europa	11 624	+3,7	22 883	+1,7	71,1	2,0
EU-Länder	8 939	+2,0	16 981	+2,4	52,7	1,9
Belgien	621	-13,6	1 076	-12,2	3,3	1,7
Dänemark	658	-11,8	857	-29,6	2,7	1,3
Finnland	147	-18,8	224	-30,2	0,7	1,5
Frankreich	1 250	-10,1	1 972	-10,6	6,1	1,6
Griechenland	64	-36,6	128	-46,2	0,4	2,0
Vereinigtes Königreich	1 816	+2,1	3 806	+9,0	11,8	2,1
Republik Irland	54	+14,9	196	+66,1	0,6	3,6
Italien	883	+4,7	2 018	+2,5	6,3	2,3
Luxemburg	107	+52,9	219	+110,6	0,7	2,0
Niederlande	1 302	+16,8	2 856	+38,6	8,9	2,2
Österreich	553	+20,0	1 100	+12,2	3,4	2,0
Portugal	112	+45,5	237	-51,3	0,7	2,1
Schweden	905	+12,6	1 512	+12,0	4,7	1,7
Spanien	467	+7,6	780	-5,2	2,4	1,7
Baltische Staaten	114	+31,0	156	-3,1	0,5	1,4
Island	29	-45,3	47	-55,7	0,1	1,6
Norwegen	329	+38,8	409	+21,7	1,3	1,2
Polen	336	-16,8	716	-41,2	2,2	2,1
Russland	236	-6,7	1 081	+12,5	3,4	4,6
Schweiz	771	+18,4	1 347	+10,9	4,2	1,7
Tschechische Republik	291	+1,4	759	+9,4	2,4	2,6
Türkei	121	+9,0	260	+13,0	0,8	2,1
Ungarn	150	-15,7	423	-10,4	1,3	2,8
Sonstige europäische Länder	308	+73,0	704	+33,6	2,2	2,3
Afrika	177	+67,0	432	-3,1	1,3	2,4
Republik Südafrika	93	+132,5	209	+69,9	0,6	2,2
Sonstige afrikanische Länder	84	+27,3	223	-31,0	0,7	2,7
Asien	855	+22,8	2 569	+22,6	8,0	3,0
Arabische Golfstaaten	65	+124,1	161	+64,3	0,5	2,5
Volksrepublik China und Hongkong	152	+23,6	390	-15,9	1,2	2,6
Israel	66	+15,8	158	+5,3	0,5	2,4
Japan	279	+20,3	680	+0,6	2,1	2,4
Südkorea	37	+48,0	148	+134,9	0,5	4,0
Taiwan	37	-17,8	65	-38,7	0,2	1,8
Sonstige asiatische Länder	219	+18,4	967	+79,4	3,0	4,4
Amerika	1 573	+0,6	5 482	+31,0	17,0	3,5
Kanada	82	-29,3	196	-47,3	0,6	2,4
USA	1 321	-0,3	4 873	+44,5	15,1	3,7
Mittelamerika und Karibik	54	+145,5	102	+45,7	0,3	1,9
Brasilien	62	-8,8	170	-17,5	0,5	2,7
Sonstige südamerikanische Länder	54	+68,8	141	-15,1	0,4	2,6
Australien, Neuseeland und Ozeanien	76	+52,0	192	+73,0	0,6	2,5
Ohne Angabe	394	-50,5	641	-71,3	2,0	1,6

Anmerkungen siehe Seite 32

Noch: 2.4 Leistung der Beherbergungsstätten nach Reisegebieten und Herkunftsländern

Juni 2002

Reisegebiet Herkunftsland (ständiger Wohnsitz)	Ankünfte		Übernachtungen			Mittlere Aufenthalts- dauer ³⁾
	aller Gäste	Verän- derung ¹⁾	aller Gäste	Verän- derung ¹⁾	Anteil ²⁾	
Bonn und Rhein-Sieg-Kreis	94 732	+2,0	204 586	+6,4	100	2,2
Bundesrepublik Deutschland	80 352	-0,8	170 954	+3,1	83,6	2,1
darunter Nordrhein-Westfalen	15 520	-8,4	38 415	-4,7	18,8	2,5
Ausland	14 380	+21,3	33 632	+27,2	16,4	2,3
Europa	9 935	+19,6	21 279	+26,0	63,3	2,1
EU-Länder	7 584	+14,8	15 813	+20,7	47,0	2,1
Belgien	626	-0,8	1 493	+13,4	4,4	2,4
Dänemark	215	+9,7	468	+14,7	1,4	2,2
Finnland	139	+19,8	362	+32,6	1,1	2,6
Frankreich	811	+15,4	1 694	+15,2	5,0	2,1
Griechenland	91	+33,8	242	+57,1	0,7	2,7
Vereinigtes Königreich	2 026	+29,2	4 327	+50,2	12,9	2,1
Republik Irland	71	+29,1	155	+7,6	0,5	2,2
Italien	662	+18,0	1 333	-0,9	4,0	2,0
Luxemburg	173	+158,2	246	+158,9	0,7	1,4
Niederlande	1 638	-3,6	2 717	+2,1	8,1	1,7
Österreich	393	+7,4	806	-14,3	2,4	2,1
Portugal	50	-19,4	180	-6,7	0,5	3,6
Schweden	266	+27,3	669	+61,2	2,0	2,5
Spanien	423	+38,2	1 121	+39,8	3,3	2,7
Baltische Staaten	55	+17,0	127	-27,8	0,4	2,3
Island	35	+105,9	86	+230,8	0,3	2,5
Norwegen	157	+89,2	328	+96,4	1,0	2,1
Polen	219	+31,1	727	+59,1	2,2	3,3
Russland	491	+114,4	1 315	+96,9	3,9	2,7
Schweiz	690	+6,6	1 185	+19,2	3,5	1,7
Tschechische Republik	114	+23,9	253	+46,2	0,8	2,2
Türkei	200	+60,0	448	+28,4	1,3	2,2
Ungarn	62	-21,5	157	-22,3	0,5	2,5
Sonstige europäische Länder	328	+51,9	840	+46,9	2,5	2,6
Afrika	234	+13,6	866	+32,0	2,6	3,7
Republik Südafrika	37	-22,9	117	-6,4	0,3	3,2
Sonstige afrikanische Länder	197	+24,7	749	+41,1	2,2	3,8
Asien	1 520	+41,7	4 294	+27,9	12,8	2,8
Arabische Golfstaaten	418	+147,3	1 286	+87,5	3,8	3,1
Volksrepublik China und Hongkong	228	+1,8	439	+26,5	1,3	1,9
Israel	82	+64,0	171	-11,9	0,5	2,1
Japan	344	+11,0	1 216	+77,8	3,6	3,5
Südkorea	56	-29,1	100	-75,4	0,3	1,8
Taiwan	37	+184,6	131	+351,7	0,4	3,5
Sonstige asiatische Länder	355	+55,7	951	-5,8	2,8	2,7
Amerika	1 873	+15,8	5 329	+20,9	15,8	2,8
Kanada	160	-16,2	726	+51,6	2,2	4,5
USA	1 414	+21,9	3 503	+4,4	10,4	2,5
Mittelamerika und Karibik	52	+136,4	132	+340,0	0,4	2,5
Brasilien	46	-58,2	156	-32,2	0,5	3,4
Sonstige südamerikanische Länder	201	+50,0	812	+158,6	2,4	4,0
Australien, Neuseeland und Ozeanien	114	+50,0	424	+196,5	1,3	3,7
Ohne Angabe	704	+23,7	1 440	+44,1	4,3	2,0

Anmerkungen siehe Seite 32

Noch: 2.4 Leistung der Beherbergungsstätten nach Reisegebieten und Herkunftsländern

Juni 2002

Reisegebiet Herkunftsland (ständiger Wohnsitz)	Ankünfte		Übernachtungen			Mittlere Aufenthalts- dauer ³⁾
	aller Gäste	Verän- derung ¹⁾	aller Gäste	Verän- derung ¹⁾	Anteil ²⁾	
Köln	144 629	+0,3	248 382	+4,5	100	1,7
Bundesrepublik Deutschland	105 068	-1,5	176 380	+1,6	71,0	1,7
darunter Nordrhein-Westfalen	8 195	-5,6	13 816	-3,3	5,6	1,7
Ausland	39 561	+5,2	72 002	+12,4	29,0	1,8
Europa	26 261	+5,3	46 439	+14,3	64,5	1,8
EU-Länder	22 002	+5,0	37 858	+13,2	52,6	1,7
Belgien	992	-7,3	1 513	+5,9	2,1	1,5
Dänemark	433	-6,5	637	-4,1	0,9	1,5
Finnland	237	-22,8	547	+10,1	0,8	2,3
Frankreich	1 787	-14,9	2 955	-2,8	4,1	1,7
Griechenland	284	+42,0	675	+64,6	0,9	2,4
Vereinigtes Königreich	9 390	+2,6	15 022	+6,2	20,9	1,6
Republik Irland	230	-21,0	490	-12,7	0,7	2,1
Italien	2 463	+47,2	5 335	+63,2	7,4	2,2
Luxemburg	258	+7,5	414	+28,6	0,6	1,6
Niederlande	2 710	+9,1	4 298	+14,2	6,0	1,6
Österreich	1 045	+18,1	2 136	+17,3	3,0	2,0
Portugal	349	+15,2	563	+30,6	0,8	1,6
Schweden	510	-16,4	964	+12,7	1,3	1,9
Spanien	1 314	+12,6	2 309	+2,7	3,2	1,8
Baltische Staaten	190	+8,6	402	+21,5	0,6	2,1
Island	95	+23,4	227	+97,4	0,3	2,4
Norwegen	298	+31,3	524	+72,9	0,7	1,8
Polen	537	+88,4	873	+59,6	1,2	1,6
Russland	447	-0,7	1 409	+14,5	2,0	3,2
Schweiz	1 364	-6,3	2 447	+3,2	3,4	1,8
Tschechische Republik	298	+72,3	642	+70,7	0,9	2,2
Türkei	370	-45,3	718	-22,2	1,0	1,9
Ungarn	224	+25,1	460	+54,4	0,6	2,1
Sonstige europäische Länder	436	+44,9	879	+30,4	1,2	2,0
Afrika	369	+30,4	1 012	-9,6	1,4	2,7
Republik Südafrika	95	+14,5	180	-32,6	0,2	1,9
Sonstige afrikanische Länder	274	+37,0	832	-2,3	1,2	3,0
Asien	3 953	+50,5	7 064	+43,1	9,8	1,8
Arabische Golfstaaten	211	+19,2	828	+98,1	1,1	3,9
Volksrepublik China und Hongkong	1 003	+110,7	1 384	+108,7	1,9	1,4
Israel	225	-14,8	401	-22,4	0,6	1,8
Japan	1 541	+57,7	2 454	+43,0	3,4	1,6
Südkorea	181	+123,5	247	+142,2	0,3	1,4
Taiwan	104	-6,3	213	-	0,3	2,0
Sonstige asiatische Länder	688	+27,2	1 537	+17,7	2,1	2,2
Amerika	7 167	-8,5	14 148	+3,8	19,6	2,0
Kanada	512	+24,6	963	+51,2	1,3	1,9
USA	5 923	-10,1	11 509	+1,1	16,0	1,9
Mittelamerika und Karibik	266	+2,3	465	-6,4	0,6	1,7
Brasilien	177	-23,4	666	+27,3	0,9	3,8
Sonstige südamerikanische Länder	289	-17,0	545	-6,4	0,8	1,9
Australien, Neuseeland und Ozeanien	532	+40,7	1 208	+70,9	1,7	2,3
Ohne Angabe	1 279	-16,5	2 131	-29,8	3,0	1,7

Anmerkungen siehe Seite 32

Noch: 2.4 Leistung der Beherbergungsstätten nach Reisegebieten und Herkunftsländern

Juni 2002

Reisegebiet Herkunftsland (ständiger Wohnsitz)	Ankünfte		Übernachtungen			Mittlere Aufenthalts- dauer ³⁾
	aller Gäste	Verän- derung ¹⁾	aller Gäste	Verän- derung ¹⁾	Anteil ²⁾	
Düsseldorf	109 237	+13,4	196 276	+18,1	100	1,8
Bundesrepublik Deutschland	75 709	+14,6	133 491	+19,6	68,0	1,8
darunter Nordrhein-Westfalen	7 572	-18,4	13 206	-13,7	6,7	1,7
Ausland	33 528	+10,7	62 785	+15,1	32,0	1,9
Europa	21 065	+12,5	37 887	+20,7	60,3	1,8
EU-Länder	16 749	+10,8	28 119	+16,0	44,8	1,7
Belgien	821	+43,3	1 200	+39,7	1,9	1,5
Dänemark	305	-49,0	540	-57,9	0,9	1,8
Finnland	651	+35,3	1 258	+61,7	2,0	1,9
Frankreich	1 750	+7,4	2 700	+17,0	4,3	1,5
Griechenland	313	+6,8	694	-2,1	1,1	2,2
Vereinigtes Königreich	4 827	+4,7	7 696	+9,0	12,3	1,6
Republik Irland	221	-10,2	550	+20,6	0,9	2,5
Italien	1 800	+21,5	2 861	+31,2	4,6	1,6
Luxemburg	212	+35,9	380	+43,9	0,6	1,8
Niederlande	2 044	+10,4	3 469	+18,6	5,5	1,7
Österreich	1 112	+48,7	2 203	+46,6	3,5	2,0
Portugal	167	+26,5	347	+45,2	0,6	2,1
Schweden	866	+3,2	1 313	+14,9	2,1	1,5
Spanien	1 660	+12,5	2 908	+14,9	4,6	1,8
Baltische Staaten	58	+20,8	239	-5,5	0,4	4,1
Island	23	-11,5	55	-9,8	0,1	2,4
Norwegen	299	-4,5	519	+1,6	0,8	1,7
Polen	232	-28,2	496	-31,1	0,8	2,1
Russland	634	+15,7	1 758	+40,0	2,8	2,8
Schweiz	1 654	+67,9	3 247	+85,4	5,2	2,0
Tschechische Republik	228	+19,4	496	+37,4	0,8	2,2
Türkei	398	+8,7	795	+5,7	1,3	2,0
Ungarn	151	+18,0	326	+16,4	0,5	2,2
Sonstige europäische Länder	639	-7,1	1 837	+51,8	2,9	2,9
Afrika	381	-33,0	832	-23,0	1,3	2,2
Republik Südafrika	76	-20,0	173	-5,5	0,3	2,3
Sonstige afrikanische Länder	305	-35,7	659	-26,5	1,0	2,2
Asien	5 906	+7,9	12 513	+0,8	19,9	2,1
Arabische Golfstaaten	689	-1,9	1 432	-4,7	2,3	2,1
Volksrepublik China und Hongkong	389	+36,0	774	+37,2	1,2	2,0
Israel	431	+25,3	962	-25,9	1,5	2,2
Japan	3 357	-1,1	6 944	-3,9	11,1	2,1
Südkorea	129	+34,4	307	+96,8	0,5	2,4
Taiwan	155	+91,4	261	+113,9	0,4	1,7
Sonstige asiatische Länder	756	+32,4	1 833	+18,1	2,9	2,4
Amerika	4 240	-9,3	8 138	-0,8	13,0	1,9
Kanada	206	-17,6	503	-3,6	0,8	2,4
USA	3 688	-7,3	6 907	+3,7	11,0	1,9
Mittelamerika und Karibik	77	-31,3	156	-33,3	0,2	2,0
Brasilien	160	-7,0	381	-12,8	0,6	2,4
Sonstige südamerikanische Länder	109	-31,4	191	-45,6	0,3	1,8
Australien, Neuseeland und Ozeanien	222	+9,9	604	+57,7	1,0	2,7
Ohne Angabe	1 714	+171,2	2 811	+160,8	4,5	1,6

Anmerkungen siehe Seite 32

Noch: 2.4 Leistung der Beherbergungsstätten nach Reisegebieten und Herkunftsländern

Juni 2002

Reisegebiet Herkunftsland (ständiger Wohnsitz)	Ankünfte		Übernachtungen			Mittlere Aufenthalts- dauer ³⁾
	aller Gäste	Verän- derung ¹⁾	aller Gäste	Verän- derung ¹⁾	Anteil ²⁾	
Ruhrgebiet	169 668	-1,4	336 344	+2,0	100	2,0
Bundesrepublik Deutschland	148 666	-1,5	292 120	+2,3	86,9	2,0
darunter Nordrhein-Westfalen	35 202	-1,5	79 857	-6,3	23,7	2,3
Ausland	21 002	-0,3	44 224	-0,1	13,1	2,1
Europa	17 414	-0,7	33 998	-0,8	76,9	2,0
EU-Länder	12 877	+1,9	24 129	+6,4	54,6	1,9
Belgien	856	-19,4	1 322	-15,8	3,0	1,5
Dänemark	629	-28,2	1 188	-16,5	2,7	1,9
Finnland	311	+30,7	629	+63,8	1,4	2,0
Frankreich	1 276	-20,2	2 262	-22,9	5,1	1,8
Griechenland	179	+9,8	406	+38,6	0,9	2,3
Vereinigtes Königreich	2 385	+28,1	5 345	+28,3	12,1	2,2
Republik Irland	92	+39,4	241	+53,5	0,5	2,6
Italien	1 025	+4,8	2 310	+3,1	5,2	2,3
Luxemburg	149	-11,8	261	+8,3	0,6	1,8
Niederlande	2 727	-0,3	4 725	+8,3	10,7	1,7
Österreich	1 054	+14,9	2 291	+21,0	5,2	2,2
Portugal	189	-12,9	362	-25,8	0,8	1,9
Schweden	1 499	+13,4	1 813	+8,6	4,1	1,2
Spanien	506	+15,8	974	+14,6	2,2	1,9
Baltische Staaten	139	-28,4	289	-44,4	0,7	2,1
Island	22	-18,5	35	-64,6	0,1	1,6
Norwegen	329	+16,7	456	+7,8	1,0	1,4
Polen	838	-5,1	1 986	+10,7	4,5	2,4
Russland	523	-23,2	1 397	-38,0	3,2	2,7
Schweiz	912	-13,9	1 713	-15,3	3,9	1,9
Tschechische Republik	319	+7,8	665	-6,6	1,5	2,1
Türkei	587	-6,1	1 297	-3,9	2,9	2,2
Ungarn	165	+29,9	368	+22,3	0,8	2,2
Sonstige europäische Länder	703	-1,5	1 663	-22,3	3,8	2,4
Afrika	239	+10,6	499	-5,5	1,1	2,1
Republik Südafrika	31	-8,8	60	-26,8	0,1	1,9
Sonstige afrikanische Länder	208	+14,3	439	-1,6	1,0	2,1
Asien	939	-5,2	2 688	-2,6	6,1	2,9
Arabische Golfstaaten	58	-38,9	151	-58,6	0,3	2,6
Volksrepublik China und Hongkong	150	-13,3	339	-26,9	0,8	2,3
Israel	93	+52,5	334	+121,2	0,8	3,6
Japan	224	+16,1	648	+8,9	1,5	2,9
Südkorea	59	+103,4	140	+60,9	0,3	2,4
Taiwan	30	+30,4	86	+56,4	0,2	2,9
Sonstige asiatische Länder	325	-22,1	990	-5,1	2,2	3,0
Amerika	1 578	-2,5	5 020	+27,0	11,4	3,2
Kanada	116	+75,8	383	+227,4	0,9	3,3
USA	1 247	-10,4	4 126	+20,1	9,3	3,3
Mittelamerika und Karibik	29	+7,4	66	-17,5	0,1	2,3
Brasilien	129	+61,3	299	+44,4	0,7	2,3
Sonstige südamerikanische Länder	57	+5,6	146	+29,2	0,3	2,6
Australien, Neuseeland und Ozeanien	135	+20,5	518	+96,2	1,2	3,8
Ohne Angabe	697	+15,2	1 501	-39,2	3,4	2,2

Anmerkungen siehe Seite 32

Noch: 2.4 Leistung der Beherbergungsstätten nach Reisegebieten und Herkunftsländern

Juni 2002

Reisegebiet Herkunftsland (ständiger Wohnsitz)	Ankünfte		Übernachtungen			Mittlere Aufenthalts- dauer ³⁾
	aller Gäste	Verän- derung ¹⁾	aller Gäste	Verän- derung ¹⁾	Anteil ²⁾	
Nordrhein-Westfalen	1 301 091	+0,7	3 235 210	+1,7	100	2,5
Bundesrepublik Deutschland	1 099 421	-0,1	2 796 086	+1,0	86,4	2,5
darunter Nordrhein-Westfalen	325 397	-8,5	1 108 345	-4,9	34,3	3,4
Ausland	201 670	+5,2	439 124	+6,5	13,6	2,2
Europa	150 685	+5,2	321 677	+6,7	73,3	2,1
EU-Länder	122 261	+5,3	253 713	+6,7	57,8	2,1
Belgien	8 912	+0,8	19 090	+10,1	4,3	2,1
Dänemark	5 260	-6,8	10 285	+1,9	2,3	2,0
Finnland	2 124	+6,9	4 381	+28,2	1,0	2,1
Frankreich	10 444	-7,0	18 013	-7,9	4,1	1,7
Griechenland	1 300	+0,5	2 979	-5,3	0,7	2,3
Vereinigtes Königreich	27 797	+5,5	53 091	+11,8	12,1	1,9
Republik Irland	991	-2,9	2 436	+18,0	0,6	2,5
Italien	9 294	+16,3	19 120	+17,3	4,4	2,1
Luxemburg	1 223	+1,7	2 151	-1,0	0,5	1,8
Niederlande	35 261	+8,3	84 280	+2,3	19,2	2,4
Österreich	6 287	+17,1	13 348	+12,9	3,0	2,1
Portugal	1 147	+1,6	2 957	+16,7	0,7	2,6
Schweden	6 376	+1,0	10 038	+8,2	2,3	1,6
Spanien	5 845	+14,0	11 544	+12,2	2,6	2,0
Baltische Staaten	1 021	+19,0	2 373	+16,1	0,5	2,3
Island	312	+35,7	706	+49,6	0,2	2,3
Norwegen	2 247	+12,1	3 895	+26,2	0,9	1,7
Polen	4 361	-0,5	12 995	-10,7	3,0	3,0
Russland	3 393	+16,6	9 587	+11,8	2,2	2,8
Schweiz	7 699	+7,4	14 661	+13,0	3,3	1,9
Tschechische Republik	2 269	+7,6	5 421	+16,0	1,2	2,4
Türkei	2 305	-4,1	4 832	+1,8	1,1	2,1
Ungarn	1 267	-21,6	3 231	-13,2	0,7	2,6
Sonstige europäische Länder	3 550	+2,9	10 263	+15,6	2,3	2,9
Afrika	2 239	-3,3	6 221	-2,4	1,4	2,8
Republik Südafrika	499	+18,5	1 325	+8,5	0,3	2,7
Sonstige afrikanische Länder	1 740	-8,2	4 896	-5,0	1,1	2,8
Asien	17 434	+8,1	40 023	+5,6	9,1	2,3
Arabische Golfstaaten	1 732	+10,4	5 018	+18,6	1,1	2,9
Volksrepublik China und Hongkong	2 639	+27,1	5 338	+8,6	1,2	2,0
Israel	1 131	-0,8	2 637	-32,4	0,6	2,3
Japan	6 595	+8,7	14 160	+6,2	3,2	2,1
Südkorea	658	+41,2	1 444	+25,1	0,3	2,2
Taiwan	644	-14,6	1 735	+24,1	0,4	2,7
Sonstige asiatische Länder	4 035	-0,6	9 691	+8,1	2,2	2,4
Amerika	20 776	-6,6	50 374	+2,7	11,5	2,4
Kanada	1 488	+2,2	4 166	+24,9	0,9	2,8
USA	16 890	-7,4	39 865	-0,1	9,1	2,4
Mittelamerika und Karibik	631	-1,7	1 328	+5,8	0,3	2,1
Brasilien	808	-13,7	2 449	+0,7	0,6	3,0
Sonstige südamerikanische Länder	959	-0,7	2 566	+19,1	0,6	2,7
Australien, Neuseeland und Ozeanien	1 393	+25,4	3 772	+61,9	0,9	2,7
Ohne Angabe	9 143	+36,5	17 057	+13,2	3,9	1,9

Anmerkungen siehe Seite 32

3.1 Leistung der Beherbergungs

Januar bis

Amtliche Schlüsselnummer	Verwaltungsbezirk	Ankünfte			
		aller Gäste	Veränderung ¹⁾	ausländischer Gäste	Veränderung ¹⁾
	Kreisfreie Städte				
111 000	Düsseldorf	649 745	+3,4	239 542	+9,2
112 000	Duisburg	80 083	+6,2	12 277	+16,1
113 000	Essen	199 219	+0,9	34 164	+4,8
114 000	Krefeld	67 837	+26,3	11 642	+15,3
116 000	Mönchengladbach	55 072	+5,1	9 807	-7,6
117 000	Mülheim an der Ruhr	44 408	+8,7	4 388	+4,0
119 000	Oberhausen	45 010	-12,2	4 165	-16,1
120 000	Remscheid	30 833	-9,0	7 157	+14,8
122 000	Solingen	33 227	-2,3	5 381	+6,6
124 000	Wuppertal	69 288	-16,9	10 710	-21,0
	Kreis Kleve	146 979	-1,1	24 358	+10,3
154 004	Bedburg-Hau	870	-8,0	47	+27,0
154 008	Emmerich am Rhein, Stadt	6 435	-9,1	1 424	+4,5
154 012	Geldern, Stadt	10 151	+14,0	651	+6,7
154 016	Goch, Stadt	7 908	+92,9	296	-6,0
154 020	Issum
154 024	Kalkar, Stadt
154 028	Kerken	6 201	+1,5	244	+23,2
154 032	Kevelaer, Stadt	14 724	-9,8	1 037	-3,0
154 036	Kleve, Stadt	27 756	-4,1	3 109	-9,9
154 040	Kranenburg
154 044	Rees, Stadt	3 916	+71,5	515	+183,0
154 048	Rheurdt	4 076	+100,2	104	-35,4
154 052	Straelen, Stadt	9 543	+11,9	576	+30,9
154 056	Uedem
154 060	Wachtendonk	1 241	-18,2	56	-46,2
154 064	Weeze	1 244	-12,6	.	.
	Kreis Mettmann	211 623	-6,0	35 094	-5,4
158 004	Erkrath, Stadt	9 599	+2,0	1 757	-19,0
158 008	Haan, Stadt	10 947	-10,6	1 649	-27,8
158 012	Heiligenhaus, Stadt	8 301	+32,7	1 258	+4,1
158 016	Hilden, Stadt	31 195	-1,2	3 781	-4,0
158 020	Langenfeld (Rhld.), Stadt	11 464	-3,9	1 211	-6,2
158 024	Mettmann, Stadt	26 471	-8,2	4 181	+7,7
158 026	Monheim am Rhein, Stadt	18 647	-4,9	2 175	-17,5
158 028	Ratingen, Stadt	79 068	-11,1	17 798	+0,4
158 032	Velbert, Stadt	15 216	-1,2	1 238	-35,4
158 036	Wülfrath, Stadt	715	-22,3	46	-9,8
	Kreis Neuss	153 035	-5,0	33 897	+7,0
162 004	Dormagen, Stadt	16 600	-4,2	3 200	+14,4
162 008	Grevenbroich, Stadt	9 680	-3,7	2 013	+50,6
162 012	Jüchen
162 016	Kaarst, Stadt	17 205	-4,1	3 392	+3,9
162 020	Korschenbroich, Stadt	1 116	-19,2	99	+115,2
162 022	Meerbusch, Stadt	14 145	-9,3	2 770	-1,3
162 024	Neuss, Stadt	92 477	-4,5	22 241	+4,3
162 028	Rommerskirchen
	Kreis Viersen	67 164	+8,7	5 095	-20,3
166 004	Brüggen	9 644	-0,7	416	+11,8
166 008	Grefrath
166 012	Kempfen, Stadt	3 070	-3,5	539	+6,3
166 016	Nettetal, Stadt	28 235	+31,4	748	-34,3
166 020	Niederkrüchten	1 154	-49,8	293	-57,1
166 024	Schwalmtal
166 028	Tönisvorst, Stadt	1 618	+19,9	209	-17,1
166 032	Viersen, Stadt	5 707	+4,1	1 149	+31,5
166 036	Willich, Stadt	10 439	-5,8	1 169	-41,5
	Kreis Wesel	103 733	-1,2	13 913	+3,4
170 004	Alpen
170 008	Dinslaken, Stadt	7 250	-4,3	610	-7,2
170 012	Hamminkeln, Stadt	6 235	+2,0	295	-6,3
170 016	Hünxe

1) Veränderung gegenüber dem Vorjahreszeitraum in % - 2) mittlere Aufenthaltsdauer in Tagen = Übernachtungen / Ankünfte - 3) mittlere Auslastung =

stätten nach Verwaltungsbezirken

Juni 2002

Übernachtungen				Mittlere Aufenthaltsdauer ²⁾		Mittlere Auslastung der angebotenen Betten ³⁾	Amtliche Schlüsselnummer
aller Gäste	Veränderung ¹⁾	ausländischer Gäste	Veränderung ¹⁾	aller Gäste	ausländischer Gäste		
1 267 310	+9,3	528 123	+18,0	2,0	2,2	43,7	111 000
162 354	+3,7	26 846	+19,3	2,0	2,2	33,6	112 000
484 254	+2,7	85 157	+19,5	2,4	2,5	44,0	113 000
126 234	+17,3	27 031	+16,5	1,9	2,3	41,6	114 000
101 038	+2,7	21 628	-11,3	1,8	2,2	29,9	116 000
82 659	+4,0	11 868	+4,8	1,9	2,7	32,6	117 000
79 230	-12,8	9 546	-3,9	1,8	2,3	34,7	119 000
52 546	+0,3	13 013	+25,5	1,7	1,8	31,3	120 000
68 059	-2,4	12 705	-6,5	2,0	2,4	28,8	122 000
151 254	-12,0	23 993	-7,8	2,2	2,2	31,8	124 000
306 420	+0,4	51 228	+26,1	2,1	2,1	34,1	154 000
1 701	-3,7	121	+137,3	2,0	2,6	16,7	154 004
11 913	-13,1	2 170	-20,7	1,9	1,5	20,8	154 008
44 825	+6,0	1 238	+20,5	4,4	1,9	53,4	154 012
14 014	+74,7	557	-16,9	1,8	1,9	27,6	154 016
.	154 020
.	154 024
9 033	-5,0	482	+44,3	1,5	2,0	35,7	154 028
27 451	-10,2	1 830	-6,3	1,9	1,8	22,7	154 032
57 522	+7,0	13 723	+73,6	2,1	4,4	34,6	154 036
.	154 040
7 168	+61,1	1 249	+278,5	1,8	2,4	20,4	154 044
8 073	-1,9	428	-52,5	2,0	4,1	28,2	154 048
18 630	+7,6	1 102	+21,4	2,0	1,9	52,9	154 052
.	154 056
1 872	-13,6	74	-49,3	1,5	1,3	23,4	154 060
2 988	-4,1	-	-	2,4	-	26,3	154 064
430 531	-1,6	88 706	+11,5	2,0	2,5	35,5	158 000
19 334	-5,6	4 385	+0,9	2,0	2,5	28,5	158 004
35 085	-4,2	3 687	-30,5	3,2	2,2	39,4	158 008
14 494	+41,1	2 712	+24,2	1,7	2,2	34,8	158 012
64 140	+4,8	9 906	+13,9	2,1	2,6	42,6	158 016
21 380	-5,3	3 427	-3,4	1,9	2,8	34,2	158 020
52 075	-2,4	8 593	+8,0	2,0	2,1	28,7	158 024
30 691	-4,7	3 932	-20,0	1,6	1,8	35,2	158 026
162 987	-3,2	48 583	+27,1	2,1	2,7	38,5	158 028
28 581	-4,8	3 343	-20,6	1,9	2,7	27,9	158 032
1 764	-25,1	138	-26,6	2,5	3,0	22,0	158 036
315 827	-0,4	82 339	+21,0	2,1	2,4	34,6	162 000
37 887	-7,6	7 819	+20,9	2,3	2,4	35,5	162 004
24 466	+4,0	6 514	+65,4	2,5	3,2	37,4	162 008
.	162 012
33 723	-1,3	8 632	+16,8	2,0	2,5	34,2	162 016
2 320	-33,1	313	+87,4	2,1	3,2	15,2	162 020
28 236	+3,5	7 825	+27,7	2,0	2,8	27,6	162 022
185 168	+1,1	50 833	+16,3	2,0	2,3	36,8	162 024
.	162 028
139 878	+12,1	12 344	-23,8	2,1	2,4	29,7	166 000
18 829	+2,3	1 142	+17,7	2,0	2,7	30,5	166 004
.	166 008
6 133	-1,3	1 438	-3,7	2,0	2,7	24,9	166 012
62 914	+39,8	1 722	-44,1	2,2	2,3	34,7	166 016
2 821	-47,7	651	-64,3	2,4	2,2	16,7	166 020
.	166 024
3 033	-19,8	614	-48,9	1,9	2,9	17,4	166 028
10 476	+5,0	2 409	+22,8	1,8	2,1	21,9	166 032
22 414	-1,4	2 884	-35,8	2,1	2,5	28,7	166 036
191 863	-1,5	26 979	+11,1	1,8	1,9	27,0	170 000
16 088	-6,9	1 320	+0,9	2,2	2,2	26,7	170 004
9 549	-6,2	598	+2,0	1,5	2,0	22,4	170 008
.	170 012
.	170 016

(Übernachtungen / angebotene Bettentage) * 100

Januar bis

Amtliche Schlüsselnummer	Verwaltungsbezirk	Ankünfte			
		aller Gäste	Veränderung ¹⁾	ausländischer Gäste	Veränderung ¹⁾
	Noch: Kreis Wesel				
170 020	Kamp-Lintfort, Stadt	4 266	-29,2	612	-15,1
170 024	Moers, Stadt	26 915	-3,9	4 631	-7,1
170 028	Neukirchen-Vluyn, Stadt	2 954	+132,6	279	+615,4
170 032	Rheinberg, Stadt
170 036	Schermbbeck	17 461	+5,1	2 747	+23,6
170 040	Sonsbeck	2 144	-5,1	58	-31,8
170 044	Voerde (Niederrhein), Stadt	3 678	+15,3	502	+52,6
170 048	Wesel, Stadt	20 859	+7,8	2 355	+18,0
170 052	Xanten, Stadt	9 330	-12,0	1 163	-5,1
100 000	Reg.-Bez. Düsseldorf	1 957 256	+0,3	451 590	+5,5
	Kreisfreie Städte				
313 000	Aachen	139 729	-10,3	30 410	-7,8
314 000	Bonn	251 504	-6,1	36 953	-5,4
315 000	Köln	877 688	+5,1	244 146	-2,3
316 000	Leverkusen	52 468	-1,8	14 293	-0,3
354 000	Kreis Aachen	79 947	+3,4	15 123	+23,9
354 004	Alsdorf, Stadt
354 008	Baesweiler, Stadt
354 012	Eschweiler, Stadt	5 736	+24,7	871	+118,3
354 016	Herzogenrath, Stadt	4 003	+2,0	304	-11,1
354 020	Monschau, Stadt	24 346	-2,1	5 974	+42,5
354 024	Roetgen	1 945	+23,6	169	-7,7
354 028	Simmerath	26 183	+13,2	4 801	+22,1
354 032	Stolberg (Rhld.), Stadt	9 818	-6,4	2 000	-5,3
354 036	Würselen, Stadt	4 790	-14,3	760	+8,4
358 000	Kreis Düren	53 017	+0,6	6 343	-20,9
358 004	Aldenhoven
358 008	Düren, Stadt	19 819	-6,8	2 086	-32,8
358 012	Heimbach, Stadt	4 757	-14,5	826	-27,4
358 016	Hürtgenwald	7 962	-9,6	1 561	-14,0
358 020	Inden
358 024	Jülich, Stadt	5 098	+23,2	867	-13,0
358 028	Kreuzau	1 979	-5,0	29	-
358 032	Langerwehe	-	-100,0	-	-
358 036	Linnich, Stadt
358 040	Merzenich	-	-	-	-
358 044	Nideggen, Stadt	10 986	+27,9	821	-4,2
358 048	Niederzier
358 052	Nörvenich	-	-	-	-
358 056	Titz	-	-	-	-
358 060	Vettweiß
362 000	Erftkreis	120 761	-1,4	22 888	-6,0
362 004	Bedburg, Stadt
362 008	Bergheim, Stadt	5 914	-13,8	599	+14,1
362 012	Brühl, Stadt	19 328	-2,1	5 304	+0,4
362 016	Elsdorf
362 020	Erftstadt, Stadt	4 029	+7,4	365	+46,0
362 024	Frechen, Stadt	18 410	+3,3	2 340	-6,5
362 028	Hürth, Stadt	40 658	-4,9	11 365	-12,8
362 032	Kerpen, Stadt	9 276	+9,6	981	+8,5
362 036	Pulheim, Stadt	11 344	-2,5	1 195	+4,2
362 040	Wesseling, Stadt	7 727	-6,3	341	-8,8
366 000	Kreis Euskirchen	107 884	+4,8	8 318	-2,7
366 004	Bad Münstereifel, Stadt	20 161	+3,3	631	+11,7
366 008	Blankenheim	13 586	-	1 044	-1,4
366 012	Dahlem	13 573	+60,2	1 974	+165,7
366 016	Euskirchen, Stadt	10 188	+6,7	948	-5,7
366 020	Hellenthal	13 091	-4,0	982	+2,7
366 024	Kall	8 515	-3,7	242	+14,2
366 028	Mechernich, Stadt	4 412	+12,2	123	-6,8
366 032	Nettersheim	9 274	+5,6	56	-60,3

statten nach Verwaltungsbezirken

Juni 2002

Übernachtungen				Mittlere Aufenthaltsdauer ²⁾		Mittlere Auslastung der angebotenen Betten ³⁾	Amtliche Schlüsselnummer
aller Gäste	Veränderung ¹⁾	ausländischer Gäste	Veränderung ¹⁾	aller Gäste	ausländischer Gäste		
8 534	-31,5	1 437	-0,5	2,0	2,3	18,6	170 020
45 947	-1,0	8 612	+3,6	1,7	1,9	33,2	170 024
5 021	+60,8	517	+468,1	1,7	1,9	18,0	170 028
.	170 032
33 795	+4,8	5 058	+19,9	1,9	1,8	34,4	170 036
6 628	-3,7	189	+7,4	3,1	3,3	26,7	170 040
7 521	+15,8	1 304	+100,3	2,0	2,6	19,3	170 044
38 536	+7,0	5 271	+8,3	1,8	2,2	28,2	170 048
16 368	-8,4	1 866	+10,4	1,8	1,6	25,9	170 052
3 959 457	+3,2	1 021 506	+14,9	2,0	2,3	37,0	100 000
316 513	-10,0	59 142	-0,3	2,3	1,9	43,9	313 000
487 489	-4,9	86 669	-7,3	1,9	2,3	37,7	314 000
1 574 983	+3,3	497 238	-3,7	1,8	2,0	39,8	315 000
103 555	-9,2	30 460	-14,1	2,0	2,1	37,7	316 000
219 974	+5,9	40 052	+36,0	2,8	2,6	30,1	354 000
.	354 004
.	354 008
16 143	+26,5	5 128	+436,4	2,8	5,9	30,4	354 012
9 039	-5,2	791	-21,3	2,3	2,6	30,8	354 016
66 422	+0,1	12 115	+41,3	2,7	2,0	31,1	354 020
3 662	+27,5	219	-14,5	1,9	1,3	27,5	354 024
89 237	+11,3	13 560	+17,8	3,4	2,8	31,5	354 028
22 525	+8,8	6 676	+27,5	2,3	3,3	30,4	354 032
8 130	-20,1	1 109	-0,8	1,7	1,5	21,0	354 036
110 628	+0,8	15 992	-16,2	2,1	2,5	24,1	358 000
.	358 004
36 444	-9,2	5 620	-21,8	1,8	2,7	37,8	358 008
11 428	-13,7	2 056	-33,1	2,4	2,5	10,5	358 012
16 909	-11,1	3 643	-8,7	2,1	2,3	26,1	358 016
.	358 020
11 118	+27,5	2 178	-6,9	2,2	2,5	30,1	358 024
5 107	-0,7	108	-12,2	2,6	3,7	22,6	358 028
-	-100,0	-	-	-	-	-	358 032
.	358 036
.	358 040
24 814	+30,6	1 872	-4,9	2,3	2,3	24,7	358 044
.	358 048
-	-	-	-	-	-	-	358 052
-	-	-	-	-	-	-	358 056
.	358 060
281 334	-2,7	55 410	-3,0	2,3	2,4	36,9	362 000
.	362 004
13 473	-25,2	1 666	-45,8	2,3	2,8	24,9	362 008
32 539	-12,2	8 053	-11,1	1,7	1,5	26,3	362 012
.	362 016
10 644	+12,4	1 058	+105,8	2,6	2,9	27,8	362 020
35 302	+4,3	5 284	-0,7	1,9	2,3	30,7	362 024
127 274	+1,5	32 537	+0,2	3,1	2,9	55,0	362 028
16 653	-2,2	2 617	+7,2	1,8	2,7	34,1	362 032
23 118	-6,0	2 658	+1,0	2,0	2,2	33,6	362 036
15 529	-13,4	765	-27,6	2,0	2,2	29,1	362 040
345 922	-1,7	27 731	-23,2	3,2	3,3	29,2	366 000
53 626	+4,2	2 302	+56,8	2,7	3,6	23,9	366 004
32 247	-2,9	2 083	-7,5	2,4	2,0	29,7	366 008
39 581	-3,3	8 286	+58,1	2,9	4,2	25,0	366 012
22 923	+10,3	2 498	-35,0	2,3	2,6	31,0	366 016
37 340	-4,3	2 189	-18,2	2,9	2,2	34,4	366 020
21 859	-7,7	494	-8,3	2,6	2,0	26,3	366 024
10 746	+15,8	286	-54,8	2,4	2,3	20,8	366 028
71 403	+0,7	716	-33,7	7,7	12,8	51,3	366 032

Amtliche Schlüsselnummer	Verwaltungsbezirk	Ankünfte			
		aller Gäste	Veränderung ¹⁾	ausländischer Gäste	Veränderung ¹⁾
	Noch: Kreis Euskirchen				
366 036	Schleiden, Stadt	12 898	-12,5	2 018	-41,1
366 040	Weilerswist	514	-15,7	96	+5,5
366 044	Zülpich, Stadt	1 672	+35,2	204	-5,6
370 000	Kreis Heinsberg	30 053	+7,2	5 301	+7,6
370 004	Erkelenz, Stadt	5 653	+7,7	1 086	+7,1
370 008	Gangelt
370 012	Geilenkirchen, Stadt	3 811	+0,6	1 495	-5,1
370 016	Heinsberg, Stadt
370 020	Hückelhoven, Stadt	4 955	+48,8	657	+55,3
370 024	Selkant	-	-	-	-
370 028	Übach-Palenberg, Stadt
370 032	Waldfeucht
370 036	Wassenberg, Stadt	3 768	-0,3	308	-17,4
370 040	Wegberg, Stadt	7 914	-3,2	950	-12,9
374 000	Oberbergischer Kreis	131 632	+3,0	7 822	-9,4
374 004	Bergneustadt, Stadt	6 217	-7,6	127	+28,3
374 008	Engelskirchen
374 012	Gummersbach, Stadt	21 931	-4,4	3 081	-23,9
374 016	Hückeswagen, Stadt	5 401	-12,1	533	+0,2
374 020	Lindlar	8 707	+17,0	308	+14,1
374 024	Marienheide	14 234	+8,7	867	-8,0
374 028	Morsbach
374 032	Nümbrecht	21 802	+2,0	427	+142,6
374 036	Radevormwald, Stadt	15 545	+11,4	369	+11,1
374 040	Reichshof	6 234	-36,1	323	+4,2
374 044	Waldbröl, Stadt	4 323	-13,4	8	-97,7
374 048	Wiehl, Stadt	12 019	+56,9	823	-5,1
374 052	Wipperfürth, Stadt	6 877	+21,0	562	+91,2
378 000	Rhein.-Berg.-Kreis	90 420	-6,3	9 887	+4,3
378 004	Bergisch Gladbach, Stadt	43 668	-5,2	5 191	-1,0
378 008	Burscheid, Stadt
378 012	Kürten	3 100	-5,7	1 247	+63,2
378 016	Leichlingen (Rhld.), Stadt	8 622	+2,5	502	+167,0
378 020	Odenthal	4 887	-5,5	563	-11,6
378 024	Overath, Stadt	4 364	-1,1	332	+30,7
378 028	Rösrath, Stadt
378 032	Wermelskirchen, Stadt	16 363	-11,9	677	-12,8
382 000	Rhein-Sieg-Kreis	235 032	-1,3	26 089	+0,4
382 004	Alfter	1 617	-31,9	162	-23,2
382 008	Bad Honnef, Stadt	49 311	+19,6	3 174	+14,0
382 012	Bornheim, Stadt	8 082	-11,3	601	-2,0
382 016	Eitorf
382 020	Hennef (Sieg), Stadt	18 798	-9,8	977	+33,3
382 024	Königswinter, Stadt	50 649	-0,3	5 364	+4,1
382 028	Lohmar, Stadt	6 357	-16,5	622	-5,5
382 032	Meckenheim, Stadt	4 371	-14,3	992	-4,1
382 036	Much
382 040	Neunkirchen-Seelscheid
382 044	Niederkassel, Stadt	5 111	+11,6	565	+38,5
382 048	Rheinbach, Stadt	3 143	-29,7	131	-56,8
382 052	Ruppichteroth
382 056	Sankt Augustin, Stadt	7 245	-28,0	705	-47,0
382 060	Siegburg, Stadt	16 261	-13,2	4 210	-20,8
382 064	Swisttal	2 043	+13,4	178	+25,4
382 068	Troisdorf, Stadt	27 679	+4,4	6 597	+31,9
382 072	Wachtberg	7 527	+14,2	637	-2,6
382 076	Windeck	7 360	-7,8	129	-47,8
300 000	Reg.-Bez. Köln	2 170 135	+0,6	427 573	-2,5
	Kreisfreie Städte				
512 000	Bottrop	14 992	+12,2	2 945	+28,1
513 000	Gelsenkirchen	33 478	+0,8	4 901	-19,8
515 000	Münster	207 781	+4,9	17 735	+5,1

stätten nach Verwaltungsbezirken

Juni 2002

Übernachtungen				Mittlere Aufenthaltsdauer ²⁾		Mittlere Auslastung der angebotenen Betten ³⁾	Amtliche Schlüsselnummer
aller Gäste	Veränderung ¹⁾	ausländischer Gäste	Veränderung ¹⁾	aller Gäste	ausländischer Gäste		
42 528	-25,2	8 065	-53,5	3,3	4,0	20,9	366 036
1 160	-34,9	148	-59,5	2,3	1,5	12,9	366 040
12 509	+208,0	664	-0,3	7,5	3,3	55,2	366 044
63 572	+9,9	14 484	+13,7	2,1	2,7	28,3	370 000
12 677	+17,0	2 808	+35,1	2,2	2,6	35,2	370 004
.	370 008
10 950	+3,9	5 520	-8,2	2,9	3,7	28,9	370 012
.	370 016
10 933	+52,6	1 870	+73,3	2,2	2,8	32,3	370 020
.	370 024
.	370 028
.	370 032
6 408	-2,4	579	-35,5	1,7	1,9	23,1	370 036
15 945	-2,4	1 903	+10,3	2,0	2,0	28,0	370 040
442 676	-0,4	21 564	-5,5	3,4	2,8	37,4	374 000
27 308	-10,3	834	+103,9	4,4	6,6	32,2	374 004
.	374 008
50 185	+1,1	8 340	-15,1	2,3	2,7	26,9	374 012
9 892	-25,0	1 168	-23,3	1,8	2,2	26,9	374 016
23 784	+5,1	1 441	+32,0	2,7	4,7	27,4	374 020
31 673	+7,4	2 292	-13,5	2,2	2,6	32,6	374 024
.	374 028
95 790	+0,8	1 165	+237,7	4,4	2,7	53,4	374 032
38 028	+4,9	775	-12,1	2,4	2,1	46,0	374 036
58 498	-19,5	969	-15,0	9,4	3,0	49,4	374 040
12 900	-14,0	8	-99,4	3,0	1,0	27,7	374 044
24 657	+71,1	1 831	-5,8	2,1	2,2	26,8	374 048
16 429	+27,4	1 885	+162,2	2,4	3,4	27,2	374 052
220 895	-3,9	21 293	-6,1	2,4	2,2	32,0	378 000
84 787	-7,1	8 996	-16,8	1,9	1,7	32,0	378 004
.	378 008
8 611	+15,8	3 724	+109,0	2,8	3,0	24,7	378 012
53 545	+14,2	2 061	+202,6	6,2	4,1	48,7	378 016
9 492	-9,5	1 412	-7,3	1,9	2,5	23,6	378 020
12 328	-9,5	561	-21,0	2,8	1,7	20,0	378 024
.	378 028
30 171	-6,4	1 344	-26,3	1,8	2,0	27,3	378 032
545 726	-2,1	59 336	+0,8	2,3	2,3	32,5	382 000
4 651	-35,9	349	-54,8	2,9	2,2	24,6	382 004
105 946	+19,6	7 654	+9,5	2,1	2,4	39,7	382 008
21 218	-4,6	3 163	+13,1	2,6	5,3	28,5	382 012
.	382 016
87 158	-0,3	2 213	+53,3	4,6	2,3	38,4	382 020
113 144	+1,1	13 015	+14,2	2,2	2,4	33,6	382 024
9 954	-29,0	1 331	-15,4	1,6	2,1	17,5	382 028
9 796	-5,2	2 308	+20,0	2,2	2,3	28,6	382 032
.	382 036
.	382 040
9 534	+11,6	1 243	+30,8	1,9	2,2	25,0	382 044
5 520	-35,8	206	-61,9	1,8	1,6	22,3	382 048
.	382 052
15 712	-30,5	1 266	-50,0	2,2	1,8	33,5	382 056
28 518	-14,8	8 641	-15,5	1,8	2,1	28,6	382 060
3 226	-8,1	289	-40,7	1,6	1,6	18,8	382 064
49 782	-1,8	13 814	+20,0	1,8	2,1	38,6	382 068
15 454	+1,4	1 285	-21,6	2,1	2,0	34,4	382 072
29 179	-10,7	375	-43,0	4,0	2,9	24,5	382 076
4 713 267	-0,8	929 371	-3,5	2,2	2,2	35,8	300 000
26 400	-2,4	4 861	+6,2	1,8	1,7	31,6	512 000
59 530	-5,5	10 935	-20,1	1,8	2,2	32,0	513 000
521 059	+1,6	30 631	-2,1	2,5	1,7	41,2	515 000

Amtliche Schlüsselnummer	Verwaltungsbezirk	Ankünfte			
		aller Gäste	Veränderung ¹⁾	ausländischer Gäste	Veränderung ¹⁾
554 000	Kreis Borken	125 166	+10,1	9 270	+23,3
554 004	Ahaus, Stadt	11 844	+13,0	998	-9,7
554 008	Bocholt, Stadt	11 172	+22,8	1 367	+10,4
554 012	Borken, Stadt	23 440	+1,9	1 275	+20,4
554 016	Gescher, Stadt
554 020	Gronau (Westf.), Stadt	10 501	+4,5	1 665	+51,0
554 024	Heek
554 028	Heiden	2 121	-9,5	148	-25,6
554 032	Isselburg, Stadt	4 301	+56,5	1 292	+129,9
554 036	Legden	15 251	+8,2	382	+64,7
554 040	Raesfeld	4 864	-2,3	216	+2,9
554 044	Reken	6 837	-9,2	215	-0,9
554 048	Rhede, Stadt	2 522	-4,2	196	+21,0
554 052	Schöppingen	1 951	+27,8	183	+26,2
554 056	Stadtlohn, Stadt	4 078	+10,1	23	+91,7
554 060	Südlohn	5 650	+20,4	560	+50,9
554 064	Velen	9 173	+1,1	87	-75,2
554 068	Vreden, Stadt	6 238	+15,9	464	+58,4
558 000	Kreis Coesfeld	60 923	-8,0	2 954	-11,7
558 004	Ascheberg	8 028	+0,6	463	-16,4
558 008	Billerbeck, Stadt	10 264	-0,2	544	+27,4
558 012	Coesfeld, Stadt	8 985	-25,8	308	-32,6
558 016	Dülmen, Stadt	11 687	-11,4	372	-38,0
558 020	Havixbeck	3 309	+12,5	306	-23,7
558 024	Lüdinghausen, Stadt	3 478	+0,1	281	+58,8
558 028	Nordkirchen	971	+10,5	187	-13,4
558 032	Nottuln	9 341	-5,0	337	-5,6
558 036	Olfen, Stadt	1 028	+29,0	92	+33,3
558 040	Rosendahl	1 124	-27,6	2	-81,8
558 044	Senden	2 708	-13,7	62	-19,5
562 000	Kreis Recklinghausen	125 530	+0,4	12 517	-9,0
562 004	Castrop-Rauxel, Stadt	7 720	+30,9	285	+3,6
562 008	Datteln, Stadt	9 965	+3,0	633	+4,1
562 012	Dorsten, Stadt	14 416	+1,4	1 010	-52,4
562 014	Gladbeck, Stadt	17 247	-19,5	5 031	+10,5
562 016	Haltern am See, Stadt	23 605	+4,6	551	+66,0
562 020	Herten, Stadt	7 117	+19,6	540	+54,3
562 024	Marl, Stadt	9 090	+1,8	820	-36,3
562 028	Oer-Erkenschwick, Stadt	13 034	+15,5	636	+20,5
562 032	Recklinghausen, Stadt	20 570	-9,8	2 797	-21,5
562 036	Waltrop, Stadt	2 766	+22,3	214	+51,8
566 000	Kreis Steinfurt	115 880	-3,9	10 404	-6,1
566 004	Altenberge	4 214	+41,4	28	+211,1
566 008	Emsdetten, Stadt	7 224	-15,9	156	-11,9
566 012	Greven, Stadt	7 415	-12,3	483	+4,3
566 016	Hörstel, Stadt	5 158	-18,6	868	-46,1
566 020	Hopsten	5 066	-33,2	305	+74,3
566 024	Horstmar, Stadt	988	+554,3	64	+611,1
566 028	Ibbenbüren, Stadt	10 760	+17,1	1 267	+13,7
566 032	Ladbergen	4 236	-3,7	498	+70,5
566 036	Laer
566 040	Lengerich, Stadt	2 944	-17,2	579	+23,5
566 044	Lienen	1 656	-1,3	160	+72,0
566 048	Lotte	-	-	-	-
566 052	Metelen	1 795	+22,2	160	+566,7
566 056	Mettingen	4 966	-10,1	198	-17,2
566 060	Neuenkirchen	2 246	-8,2	81	-43,0
566 064	Nordwalde
566 068	Ochtrup, Stadt	1 223	-0,4	84	-43,6
566 072	Recke	1 880	+10,4	130	-4,4
566 076	Rheine, Stadt	21 863	+11,9	2 594	+31,5
566 080	Saerbeck	4 855	-22,1	270	-21,1
566 084	Steinfurt, Stadt	4 467	-10,5	308	-18,1
566 088	Tecklenburg, Stadt	14 982	-12,0	1 939	-36,7
566 092	Westerkappeln
566 096	Wettringen

Amtliche Schlüsselnummer	Verwaltungsbezirk	Ankünfte			
		aller Gäste	Veränderung ¹⁾	ausländischer Gäste	Veränderung ¹⁾
570 000	Kreis Warendorf	56 126	+1,6	5 535	-0,8
570 004	Ahlen, Stadt	6 234	-8,0	1 182	+22,1
570 008	Beckum, Stadt	5 486	-0,7	386	-26,2
570 012	Beelen
570 016	Drensteinfurt, Stadt
570 020	Ennigerloh, Stadt	2 597	-2,8	212	+21,1
570 024	Everswinkel	2 130	+9,2	101	+36,5
570 028	Oelde, Stadt	9 864	-7,2	1 752	-10,6
570 032	Ostbevern	1 035	+22,5	50	+8,7
570 036	Sassenberg, Stadt	1 611	+14,0	79	+92,7
570 040	Sendenhorst, Stadt	2 516	-4,3	346	-8,5
570 044	Telgte, Stadt	5 536	-0,3	212	-3,2
570 048	Wadersloh	1 479	-5,1	57	-45,2
570 052	Warendorf, Stadt	16 497	+11,9	989	+2,1
500 000	Reg.-Bez. Münster	739 876	+2,0	66 261	-0,5
711 000	Kreisfreie Stadt Bielefeld	125 349	-8,3	15 752	-7,0
754 000	Kreis Gütersloh	92 598	-7,2	10 762	-8,0
754 004	Borgholzhausen, Stadt	2 280	-12,1	283	-2,1
754 008	Gütersloh, Stadt	23 152	-8,6	3 919	-10,3
754 012	Halle (Westf.), Stadt	12 760	-9,2	955	-27,3
754 016	Harsewinkel, Stadt	14 043	-8,7	2 381	+11,8
754 020	Herzebrock-Clarholz	932	-18,6	126	-32,3
754 024	Langenberg
754 028	Rheda-Wiedenbrück, Stadt	14 936	-0,7	1 244	-8,3
754 032	Rietberg, Stadt	3 771	+29,1	114	-6,6
754 036	Schloß Holte-Stukenbrock	6 491	-10,2	527	-19,4
754 040	Steinhagen
754 044	Verl	4 821	-9,1	681	-5,0
754 048	Versmold, Stadt	3 715	-5,8	140	+5,3
754 052	Werther (Westf.), Stadt	3 553	-15,4	254	-30,4
758 000	Kreis Herford	50 681	-8,7	4 634	-5,9
758 004	Bünde, Stadt	2 118	-12,8	144	+9,9
758 008	Enger, Stadt
758 012	Herford, Stadt	13 407	+3,4	2 100	+3,5
758 016	Hiddenhausen	3 554	-34,5	279	-1,1
758 020	Kirchlengern
758 024	Löhne, Stadt	7 798	-1,2	382	+4,4
758 028	Rödinghausen	7 042	-	29	+163,6
758 032	Spenge, Stadt
758 036	Vlotho, Stadt	15 434	-15,1	1 609	-19,8
762 000	Kreis Höxter	107 683	+1,6	4 811	-4,4
762 004	Bad Driburg, Stadt	32 008	+4,5	526	-25,1
762 008	Beverungen, Stadt	10 090	-0,7	214	-46,2
762 012	Borgentreich, Stadt
762 016	Brakel, Stadt	8 426	-3,5	342	+28,6
762 020	Höxter, Stadt	21 104	+11,0	1 179	-22,8
762 024	Marienmünster, Stadt	2 045	-24,8	243	+14,1
762 028	Nieheim, Stadt	8 391	-3,9	579	+28,1
762 032	Steinheim, Stadt	2 152	-19,6	69	-26,6
762 036	Warburg, Stadt	19 660	+2,2	1 168	+1,3
762 040	Willebadessen, Stadt
766 000	Kreis Lippe	161 373	-4,9	12 406	-2,8
766 004	Augustdorf
766 008	Bad Salzuflen, Stadt	49 621	-5,3	3 139	-8,6
766 012	Barntrup, Stadt
766 016	Blomberg, Stadt	8 618	-18,4	380	-59,6
766 020	Detmold, Stadt	28 632	-2,4	3 407	+2,0
766 024	Dörentrup	4 069	+0,7	63	-47,5
766 028	Extertal	5 773	+3,0	312	-19,0
766 032	Horn-Bad Meinberg, Stadt	27 099	-4,3	1 687	+2,9

stätten nach Verwaltungsbezirken

Juni 2002

Übernachtungen				Mittlere Aufenthaltsdauer ²⁾		Mittlere Auslastung der angebotenen Betten ³⁾	Amtliche Schlüsselnummer
aller Gäste	Veränderung ¹⁾	ausländischer Gäste	Veränderung ¹⁾	aller Gäste	ausländischer Gäste		
118 260	+3,7	13 638	+2,9	2,1	2,5	27,6	570 000
11 040	-22,4	2 386	-1,6	1,8	2,0	20,3	570 004
9 505	+18,7	676	-16,1	1,7	1,8	23,5	570 008
.	570 012
.	570 016
5 256	-5,5	479	+26,1	2,0	2,3	28,4	570 020
7 162	+20,0	290	+85,9	3,4	2,9	29,4	570 024
21 001	+7,2	3 924	-7,4	2,1	2,2	30,5	570 028
2 311	+26,0	98	-16,2	2,2	2,0	22,1	570 032
4 717	+8,0	507	+12,7	2,9	6,4	32,8	570 036
5 635	-7,7	1 474	+13,6	2,2	4,3	26,5	570 040
9 299	+3,0	418	+8,3	1,7	2,0	30,4	570 044
4 051	-18,3	82	-45,0	2,7	1,4	24,2	570 048
36 225	+11,6	2 884	+10,0	2,2	2,9	34,4	570 052
1 567 426	+1,1	129 725	-7,1	2,1	2,0	31,0	500 000
231 614	-7,3	36 077	+0,1	1,8	2,3	31,6	711 000
163 684	-11,6	22 286	-21,7	1,8	2,1	27,0	754 000
3 542	-15,6	727	+5,2	1,6	2,6	24,5	754 004
42 617	-18,1	8 296	-32,8	1,8	2,1	29,0	754 008
24 121	-11,7	2 040	-26,8	1,9	2,1	31,6	754 012
22 807	-7,2	4 428	-8,3	1,6	1,9	33,4	754 016
1 582	-27,5	397	-43,4	1,7	3,2	12,1	754 020
.	754 024
22 540	-9,0	1 997	-14,8	1,5	1,6	27,9	754 028
7 462	+17,5	294	-12,5	2,0	2,6	24,0	754 032
12 112	-13,3	1 667	+8,4	1,9	3,2	23,1	754 036
.	754 040
8 412	-7,2	1 449	+3,1	1,7	2,1	24,6	754 044
7 272	-4,2	285	-36,0	2,0	2,0	21,0	754 048
7 049	-16,5	498	-45,5	2,0	2,0	26,0	754 052
195 609	-5,2	10 750	-19,5	3,9	2,3	36,3	758 000
15 661	-7,6	399	+61,5	7,4	2,8	36,5	758 004
.	758 008
23 177	-1,4	4 397	+0,7	1,7	2,1	22,3	758 012
6 544	-29,7	588	-6,7	1,8	2,1	17,0	758 016
.	758 020
47 236	-3,5	1 007	+51,4	6,1	2,6	45,6	758 024
19 603	+1,4	71	+61,4	2,8	2,4	44,1	758 028
.	758 032
80 259	-5,2	4 069	-43,4	5,2	2,5	42,9	758 036
556 809	-0,5	15 380	+13,8	5,2	3,2	44,0	762 000
372 205	+0,7	1 566	-16,9	11,6	3,0	64,7	762 004
24 167	-5,7	348	-49,8	2,4	1,6	22,1	762 008
.	762 012
20 963	-3,9	1 228	+40,7	2,5	3,6	24,2	762 016
39 903	-1,1	2 384	-12,2	1,9	2,0	25,5	762 020
10 832	-15,6	1 715	+28,0	5,3	7,1	20,6	762 024
29 976	-1,3	3 976	+92,1	3,6	6,9	24,7	762 028
3 692	-31,8	159	-64,8	1,7	2,3	25,5	762 032
43 283	-1,7	2 561	-5,7	2,2	2,2	38,5	762 036
.	762 040
833 366	-5,3	32 528	-12,2	5,2	2,6	36,5	766 000
430 182	-4,4	7 354	-4,5	8,7	2,3	51,9	766 004
.	766 008
.	766 012
20 597	-24,9	906	-74,4	2,4	2,4	22,2	766 016
52 908	-2,7	5 649	+3,3	1,8	1,7	33,0	766 020
14 773	+3,4	107	-64,5	3,6	1,7	29,0	766 024
24 429	-8,7	1 186	-7,4	4,2	3,8	13,9	766 028
170 928	-6,3	6 575	-27,0	6,3	3,9	37,6	766 032

Januar bis

Amtliche Schlüsselnummer	Verwaltungsbezirk	Ankünfte			
		aller Gäste	Veränderung ¹⁾	ausländischer Gäste	Veränderung ¹⁾
	Noch: Kreis Lippe				
766 036	Kalletal	964	-25,2	13	-62,9
766 040	Lage, Stadt	7 911	-7,8	206	+9,0
766 044	Lemgo, Stadt	5 800	-20,8	735	+78,0
766 048	Leopoldshöhe	1 157	+368,4	51	x
766 052	Lügde, Stadt	5 105	-19,5	544	+54,1
766 056	Oerlinghausen, Stadt	9 823	+9,1	349	+36,9
766 060	Schieder-Schwalenberg, Stadt	5 931	+6,0	1 463	-5,6
766 064	Schlangen	222	-44,6	9	-78,6
770 000	Kreis Minden-Lübbecke	120 370	-4,8	12 615	-1,1
770 004	Bad Oeynhausen, Stadt	46 858	-7,4	5 957	-3,2
770 008	Espelkamp, Stadt	5 233	+13,4	472	-29,1
770 012	Hille	2 523	-4,6	19	+58,3
770 016	Hüllhorst	6 212	-8,6	324	+63,6
770 020	Lübbecke, Stadt	1 819	-20,3	312	+8,3
770 024	Minden, Stadt	21 768	-6,1	3 614	+34,2
770 028	Petershagen, Stadt	7 077	-12,1	224	-26,6
770 032	Porta Westfalica, Stadt	16 470	+0,5	1 038	-41,7
770 036	Preußisch-Oldendorf, Stadt	6 708	+0,6	165	+66,7
770 040	Rahden, Stadt	3 986	+4,0	329	-16,7
770 044	Stemwede	1 716	+20,8	161	-5,3
774 000	Kreis Paderborn	106 617	+5,6	10 779	+3,8
774 004	Altenbeken	635	-2,8	103	-20,8
774 008	Bad Lippspringe, Stadt	23 857	+10,1	1 668	-3,0
774 012	Borchen	4 619	+11,7	93	+4,5
774 016	Büren, Stadt	9 969	+4,2	416	-23,0
774 020	Delbrück, Stadt	6 441	+9,7	328	-24,8
774 024	Hövelhof	3 759	+12,8	309	+76,6
774 028	Lichtenau, Stadt	4 162	+3,3	315	+2,6
774 032	Paderborn, Stadt	41 259	+7,9	6 592	+14,3
774 036	Salzkotten, Stadt	2 427	-18,9	363	-9,9
774 040	Bad Wünnenberg, Stadt	9 489	-9,7	592	-27,3
700 000	Reg.-Bez. Detmold	764 671	-3,8	71 759	-3,7
	Kreisfreie Städte				
911 000	Bochum	120 635	-6,2	14 562	+4,0
913 000	Dortmund	175 595	+4,7	24 467	+4,7
914 000	Hagen	31 628	-1,9	4 441	+8,2
915 000	Hamm	30 371	-13,1	5 258	+26,3
916 000	Herne	11 062	-3,8	543	-10,2
954 000	Ennepe-Ruhr-Kreis	77 907	-4,0	6 555	-4,1
954 004	Breckerfeld, Stadt	6 218	+6,1	93	+830,0
954 008	Ennepetal, Stadt
954 012	Gevelsberg, Stadt
954 016	Hattingen, Stadt	15 955	-7,6	1 413	+5,5
954 020	Herdecke, Stadt	8 681	-2,4	522	+32,5
954 024	Schwelm, Stadt	10 423	-6,2	1 116	-23,4
954 028	Sprockhövel, Stadt	7 688	+2,7	681	-14,7
954 032	Wetter (Ruhr), Stadt	6 052	-11,0	469	-4,1
954 036	Witten, Stadt	15 202	-1,5	1 855	+13,7
958 000	Hochsauerland Kreis	447 401	-1,7	93 925	+0,7
958 004	Arnsberg, Stadt	25 638	-8,8	4 163	+26,2
958 008	Bestwig	10 641	-8,8	1 173	+2,6
958 012	Brilon, Stadt	19 058	+6,4	2 425	+5,0
958 016	Eslohe (Sauerland)	13 738	-5,9	986	+12,2
958 020	Hallenberg, Stadt	10 027	-7,7	4 709	-11,9
958 024	Marsberg, Stadt	2 771	-10,0	595	+10,2
958 028	Medebach, Stadt	95 319	-4,8	38 001	+3,7
958 032	Meschede, Stadt	27 110	+8,1	2 249	+44,4
958 036	Olsberg, Stadt	24 536	+3,6	3 893	+7,2
958 040	Schmallenberg, Stadt	71 915	+1,3	8 510	-14,5
958 044	Sundern (Sauerland), Stadt	27 160	-7,2	1 551	+11,7
958 048	Winterberg, Stadt	119 488	-0,1	25 670	-3,3

Anmerkungen siehe Seite 44

stätten nach Verwaltungsbezirken

Juni 2002

Übernachtungen				Mittlere Aufenthaltsdauer ²⁾		Mittlere Auslastung der angebotenen Betten ³⁾	Amtliche Schlüsselnummer
aller Gäste	Veränderung ¹⁾	ausländischer Gäste	Veränderung ¹⁾	aller Gäste	ausländischer Gäste		
3 796	-13,0	28	-60,6	3,9	2,2	9,9	766 036
21 774	-9,8	1 402	+43,1	2,8	6,8	20,2	766 040
13 666	-8,0	1 704	+32,3	2,4	2,3	23,0	766 044
2 619	+176,6	99	x	2,3	1,9	28,7	766 048
15 817	-16,8	1 612	+46,3	3,1	3,0	17,9	766 052
41 311	+4,4	984	+17,8	4,2	2,8	43,5	766 056
18 867	-3,7	4 783	-7,4	3,2	3,3	17,5	766 060
570	-45,8	72	-57,4	2,6	8,0	11,7	766 064
707 554	-2,1	26 273	-0,2	5,9	2,1	47,4	770 000
474 616	-2,3	10 825	-5,3	10,1	1,8	60,1	770 004
11 443	+6,0	1 585	-33,4	2,2	3,4	32,0	770 008
16 418	+8,1	272	+240,0	6,5	14,3	47,6	770 012
12 145	-7,4	738	+56,4	2,0	2,3	30,6	770 016
2 751	-20,8	557	+5,3	1,5	1,8	19,7	770 020
35 837	-6,9	7 228	+34,5	1,6	2,0	26,2	770 024
49 139	-3,2	775	-30,1	6,9	3,5	42,4	770 028
28 553	-9,9	1 767	-41,7	1,7	1,7	23,0	770 032
60 614	+0,4	995	+120,6	9,0	6,0	42,0	770 036
10 265	+22,9	880	+2,6	2,6	2,7	36,1	770 040
5 773	+31,3	651	+5,0	3,4	4,0	20,9	770 044
375 962	+5,4	28 244	+0,3	3,5	2,6	40,0	774 000
3 758	+13,1	896	-18,2	5,9	8,7	18,6	774 004
159 163	+5,8	4 646	-22,2	6,7	2,8	60,6	774 008
19 512	-3,0	299	+5,7	4,2	3,2	32,6	774 012
21 415	+5,5	916	+6,3	2,1	2,2	30,7	774 016
10 764	+12,4	549	-25,3	1,7	1,7	29,6	774 020
6 705	+22,2	1 286	+285,0	1,8	4,2	16,2	774 024
11 620	-4,7	1 820	+20,6	2,8	5,8	12,1	774 028
80 730	+5,5	14 856	+6,2	2,0	2,3	44,6	774 032
3 642	-13,5	664	-28,4	1,5	1,8	19,7	774 036
58 653	+7,5	2 312	-5,9	6,2	3,9	38,1	774 040
3 064 598	-3,0	171 538	-6,2	4,0	2,4	39,0	700 000
210 949	-4,4	32 712	+5,9	1,7	2,2	36,8	911 000
298 209	+7,1	47 056	+8,6	1,7	1,9	32,5	913 000
56 469	-8,6	7 498	+1,1	1,8	1,7	30,8	914 000
48 931	-11,5	7 939	+4,2	1,6	1,5	28,2	915 000
21 700	-11,7	993	-29,5	2,0	1,8	24,5	916 000
203 909	-4,4	17 229	+16,7	2,6	2,6	36,1	954 000
13 893	+7,0	180	+757,1	2,2	1,9	31,1	954 004
.	954 008
.	954 012
34 227	-5,7	5 019	+67,0	2,1	3,6	36,0	954 016
24 444	-7,2	1 291	+45,4	2,8	2,5	35,2	954 020
22 019	-0,6	2 307	-13,4	2,1	2,1	37,1	954 024
26 543	-5,7	1 253	-1,5	3,5	1,8	39,0	954 028
9 581	-16,1	843	-17,6	1,6	1,8	19,0	954 032
30 511	-1,9	5 040	+25,4	2,0	2,7	28,6	954 036
1 712 587	-2,6	369 697	+2,6	3,8	3,9	37,6	958 000
88 802	-0,2	10 608	+29,2	3,5	2,5	34,3	958 004
32 197	-11,1	4 699	+10,7	3,0	4,0	25,1	958 008
88 795	-1,4	10 728	+25,7	4,7	4,4	34,6	958 012
68 073	-9,2	3 342	+26,1	5,0	3,4	31,5	958 016
34 759	-9,9	13 931	-11,2	3,5	3,0	28,6	958 020
6 539	-3,9	1 689	+12,8	2,4	2,8	20,4	958 024
420 062	-5,8	172 936	+2,8	4,4	4,6	58,6	958 028
78 718	+6,6	5 485	+43,6	2,9	2,4	34,8	958 032
88 089	+3,9	12 432	+6,6	3,6	3,2	36,6	958 036
334 083	-1,0	38 271	-3,6	4,6	4,5	39,9	958 040
68 565	-1,5	3 923	-3,3	2,5	2,5	26,0	958 044
403 905	-1,8	91 653	-0,3	3,4	3,6	32,1	958 048

Januar bis

Amtliche Schlüsselnummer	Verwaltungsbezirk	Ankünfte			
		aller Gäste	Veränderung ¹⁾	ausländischer Gäste	Veränderung ¹⁾
962 000	Märkischer Kreis	101 080	+1,1	8 865	+30,3
962 004	Altena, Stadt	8 129	+7,4	260	-8,8
962 008	Balve, Stadt	8 915	-0,9	69	-6,8
962 012	Halver, Stadt	2 489	+47,0	63	-48,8
962 016	Hemer, Stadt
962 020	Herscheid	1 532	-5,2	178	-10,6
962 024	Iserlohn, Stadt	19 295	+21,0	2 056	+24,2
962 028	Kierspe, Stadt	440	-25,7	41	-4,7
962 032	Lüdenscheid, Stadt	19 367	-12,3	3 498	+102,2
962 036	Meinerzhagen, Stadt	17 681	-2,2	750	+8,9
962 040	Menden (Sauerland), Stadt	5 556	+7,8	334	-16,7
962 044	Nachrodt-Wiblingwerde	5 376	-5,6	116	-37,0
962 048	Neuenrade, Stadt	3 878	+15,1	816	-0,4
962 052	Plettenberg, Stadt	3 385	-3,8	272	+71,1
962 056	Schalksmühle
962 060	Werdohl, Stadt	2 002	-3,1	201	-7,4
966 000	Kreis Olpe	103 716	-3,7	5 633	+2,3
966 004	Attendorn, Stadt	20 238	+1,1	1 588	+2,3
966 008	Drolshagen, Stadt	2 824	+6,5	525	+32,6
966 012	Finnentrop	4 736	-20,9	335	-27,6
966 016	Kirchhundem	15 777	-5,0	727	-2,0
966 020	LenneStadt, Stadt	32 157	+1,6	1 924	+5,9
966 024	Olpe, Stadt	22 294	-9,4	350	+21,1
966 028	Wenden	5 690	-7,2	184	-25,5
970 000	Kreis Siegen-Wittgenstein	104 661	+1,0	12 142	+8,9
970 004	Bad Berleburg, Stadt	19 372	+3,8	736	+22,1
970 008	Burbach	3 638	-24,1	323	-5,8
970 012	Erndtebrück
970 016	Freudenberg, Stadt	6 473	-6,6	898	-15,6
970 020	Hilchenbach, Stadt	9 789	-3,9	642	+6,5
970 024	Kreuztal, Stadt	2 973	+4,1	274	+18,1
970 028	Bad Laasphe, Stadt	16 356	+3,9	2 449	+4,8
970 032	Netphen, Stadt	6 569	+2,1	215	-22,7
970 036	Neunkirchen
970 040	Siegen, Stadt	30 815	+5,8	6 195	+18,4
970 044	Wilnsdorf	7 412	-0,2	351	+33,0
974 000	Kreis Soest	146 060	+3,8	6 776	-4,2
974 004	Anröchte
974 008	Bad Sassendorf	28 927	-0,7	429	+87,3
974 012	Ense	790	-7,9	73	-27,0
974 016	Erwitte, Stadt	9 737	+2,4	255	-27,4
974 020	Geseke, Stadt	12 881	+9,0	189	-39,8
974 024	Lippetal	464	-18,3	77	-22,2
974 028	Lippstadt, Stadt	27 832	-3,4	2 059	+1,5
974 032	Möhnesee	20 924	-2,5	569	-42,4
974 036	Rüthen, Stadt	5 766	-4,5	205	-31,4
974 040	Soest, Stadt	21 182	+6,2	1 279	-2,4
974 044	Warstein, Stadt	7 704	+3,6	1 173	+18,2
974 048	Wolver
974 052	Werl, Stadt	7 075	+152,9	347	+82,6
974 056	Wickede (Ruhr)	1 249	-4,8	45	-52,1
978 000	Kreis Unna	65 920	-0,1	8 423	-0,3
978 004	Bergkamen, Stadt	629	+38,2	36	+157,1
978 008	Bönen
978 012	Fröndenberg, Stadt	2 132	-14,5	98	-55,9
978 016	Holzwickede
978 020	Kamen, Stadt	11 369	-11,7	1 171	-13,1
978 024	Lünen, Stadt	11 535	-0,3	939	+9,8
978 028	Schwerte, Stadt	10 309	-2,4	372	-26,8
978 032	Selm, Stadt	1 147	+15,4	70	+159,3
978 036	Unna, Stadt	12 325	-1,3	1 649	-7,2
978 040	Werne, Stadt	7 906	+5,3	1 707	+1,5
900 000	Reg.-Bez. Arnsberg	1 416 036	-0,9	191 590	+3,4
	Nordrhein-Westfalen	7 047 974	-0,2	1 208 773	+1,4

stätten nach Verwaltungsbezirken

Juni 2002

Übernachtungen				Mittlere Aufenthaltsdauer ²⁾		Mittlere Auslastung der angebotenen Betten ³⁾	Amtliche Schlüsselnummer
aller Gäste	Veränderung ¹⁾	ausländischer Gäste	Veränderung ¹⁾	aller Gäste	ausländischer Gäste		
224 056	+3,5	19 125	+20,3	2,2	2,2	28,6	962 000
13 867	-2,2	566	-0,9	1,7	2,2	26,7	962 004
22 077	+4,5	145	-42,2	2,5	2,1	32,8	962 008
2 758	-10,7	102	-53,2	1,1	1,6	25,2	962 012
.	962 016
3 076	+5,4	633	+13,0	2,0	3,6	16,8	962 020
34 358	+15,6	4 573	+31,8	1,8	2,2	31,5	962 024
1 394	-15,2	129	+9,3	3,2	3,1	14,4	962 028
36 533	-11,5	6 681	+53,1	1,9	1,9	27,2	962 032
42 166	+0,9	1 953	+8,7	2,4	2,6	30,4	962 036
9 837	+5,6	696	-15,4	1,8	2,1	22,7	962 040
15 421	-15,2	261	-31,5	2,9	2,3	22,9	962 044
7 443	+16,3	1 663	-0,9	1,9	2,0	36,5	962 048
6 546	-8,6	828	+42,5	1,9	3,0	21,8	962 052
.	962 056
4 438	-4,3	427	-15,1	2,2	2,1	17,3	962 060
249 713	-4,1	14 700	+2,1	2,4	2,6	25,4	966 000
45 624	+4,7	4 028	+1,9	2,3	2,5	28,7	966 004
7 077	+2,1	1 360	+25,9	2,5	2,6	15,4	966 008
12 716	-13,0	909	-26,9	2,7	2,7	16,7	966 012
42 120	-7,2	2 050	-5,0	2,7	2,8	24,1	966 016
78 023	+0,4	4 882	+9,9	2,4	2,5	29,3	966 020
54 149	-12,6	1 090	+19,1	2,4	3,1	27,0	966 024
10 004	-3,8	381	-36,7	1,8	2,1	17,2	966 028
488 240	-2,7	27 288	+1,5	4,7	2,2	46,1	970 000
236 314	-6,2	1 750	+9,2	12,2	2,4	61,9	970 004
14 329	-5,3	971	-16,1	3,9	3,0	39,3	970 008
.	970 012
11 220	+1,0	1 691	-9,3	1,7	1,9	20,7	970 016
54 455	+18,9	1 722	+3,2	5,6	2,7	43,2	970 020
4 868	-12,2	452	-20,6	1,6	1,6	17,2	970 024
79 686	-5,5	6 958	+6,4	4,9	2,8	48,1	970 028
16 344	-3,1	843	-16,1	2,5	3,9	29,2	970 032
.	970 036
52 648	+0,5	11 677	+2,2	1,7	1,9	36,3	970 040
15 414	-0,6	793	+11,4	2,1	2,3	29,1	970 044
671 132	-1,1	14 788	-27,3	4,6	2,2	42,0	974 000
.	974 004
253 730	-0,8	906	+72,9	8,8	2,1	59,5	974 008
1 685	+0,4	291	+12,4	2,1	4,0	18,3	974 012
81 941	+5,1	785	-53,7	8,4	3,1	51,4	974 016
26 102	+6,8	281	-52,3	2,0	1,5	19,2	974 020
1 002	-20,1	110	-67,5	2,2	1,4	10,3	974 024
173 679	-7,1	3 722	-3,0	6,2	1,8	50,6	974 028
56 729	-9,8	1 983	-72,8	2,7	3,5	30,1	974 032
12 571	+0,9	499	-29,2	2,2	2,4	25,7	974 036
32 172	+5,6	2 525	+16,5	1,5	2,0	24,8	974 040
17 241	+10,0	2 771	+44,4	2,2	2,4	20,4	974 044
.	974 048
9 575	+111,1	512	+63,6	1,4	1,5	24,9	974 052
2 302	-8,3	207	-62,3	1,8	4,6	27,5	974 056
124 907	+0,7	18 020	+6,1	1,9	2,1	29,6	978 000
2 485	+89,7	215	+298,1	4,0	6,0	16,5	978 004
.	978 008
3 422	-25,6	310	-50,6	1,6	3,2	19,4	978 012
.	978 016
20 798	+6,2	2 441	+8,7	1,8	2,1	41,3	978 020
21 309	+0,3	2 355	+18,9	1,8	2,5	23,9	978 024
22 035	-4,6	1 449	+12,4	2,1	3,9	33,8	978 028
2 092	+37,2	83	+66,0	1,8	1,2	15,6	978 032
21 681	-7,0	3 897	-5,6	1,8	2,4	27,8	978 036
15 388	+5,8	3 591	+3,8	1,9	2,1	29,6	978 040
4 310 802	-1,9	577 045	+3,0	3,0	3,0	36,2	900 000
17 615 550	-0,4	2 829 185	+3,5	2,5	2,3	36,2	

3.2 Leistung der Beherbergungs

Januar bis

Lfd. Nr.	Gemeindegruppe Betriebsart	Ankünfte			
		aller Gäste	Veränderung ¹⁾	ausländischer Gäste	Veränderung ¹⁾
1	Mineral-, Moor-, Sole- und Thermalbäder	385 668	-5,2	46 130	-6,3
2	Hotels	199 583	-5,3	31 885	-5,9
3	Gasthöfe	5 418	-9,9	639	-22,8
4	Pensionen	26 357	-6,8	370	-42,5
5	Hotels garnis	49 116	-5,4	10 936	-0,9
6	Erholungs-, Ferien- und Schulungsheime	19 660	-7,3	416	+54,6
7	Ferienhäuser, -wohnungen, -zentren	1 859	+15,4	126	+27,3
8	Hütten, Jugendherbergen u. Ä.	14 104	-8,3	1 705	-25,9
9	Vorsorge- und Reha-Klinken	69 571	-2,9	53	-71,2
10	Heilklimatische Kurorte	147 524	-2,1	26 420	-2,3
11	Hotels	60 771	-8,0	15 595	-4,3
12	Gasthöfe	3 671	+4,9	929	+13,0
13	Pensionen	9 024	+14,3	2 244	+29,6
14	Hotels garnis
15	Erholungs-, Ferien- und Schulungsheime	30 352	-11,1	176	-23,1
16	Ferienhäuser, -wohnungen, -zentren	25 150	+0,2	7 048	-4,9
17	Hütten, Jugendherbergen u. Ä.	9 107	-3,1	181	-27,6
18	Vorsorge- und Reha-Klinken
19	Kneippkurorte	131 996	-2,4	16 775	-15,8
20	Hotels	75 237	-4,8	12 368	-11,9
21	Gasthöfe	4 427	+2,4	494	+19,6
22	Pensionen	4 408	+4,2	745	+30,0
23	Hotels garnis
24	Erholungs-, Ferien- und Schulungsheime	15 447	+2,2	167	-52,7
25	Ferienhäuser, -wohnungen, -zentren	6 767	-10,0	2 085	-40,2
26	Hütten, Jugendherbergen u. Ä.	19 845	+3,8	372	-23,1
27	Vorsorge- und Reha-Klinken
28	Kneippheilkurorte	127 804	+2,3	12 326	-8,4
29	Hotels	62 671	+2,5	7 426	-11,8
30	Gasthöfe	9 119	+1,8	2 158	-14,2
31	Pensionen	8 148	-1,0	666	+4,9
32	Hotels garnis	1 855	-32,7	190	-4,5
33	Erholungs-, Ferien- und Schulungsheime	15 067	+5,4	329	+80,8
34	Ferienhäuser, -wohnungen, -zentren	5 684	+29,2	1 173	+1,7
35	Hütten, Jugendherbergen u. Ä.	10 229	+3,1	218	-14,5
36	Vorsorge- und Reha-Klinken	15 031	-1,1	166	+71,1
37	Heilbäder zusammen	792 992	-3,0	101 651	-7,3
38	Hotels	398 262	-4,5	67 274	-7,4
39	Gasthöfe	22 635	-0,7	4 220	-7,8
40	Pensionen	47 937	-1,4	4 025	+12,3
41	Hotels garnis	59 615	+1,1	11 917	-1,6
42	Erholungs-, Ferien- und Schulungsheime	80 526	-5,0	1 088	+5,3
43	Ferienhäuser, -wohnungen, -zentren	39 460	+2,1	10 432	-14,1
44	Hütten, Jugendherbergen u. Ä.	53 285	-1,0	2 476	-24,8
45	Vorsorge- und Reha-Klinken	91 272	-1,9	219	-22,1

1) Veränderung gegenüber dem Vorjahreszeitraum in % – 2) mittlere Aufenthaltsdauer in Tagen = Übernachtungen / Ankünfte – 3) mittlere Auslastung =

stätten nach Gemeindegruppen und Betriebsarten

Juni 2002

Übernachtungen				Mittlere Aufenthaltsdauer ²⁾		Mittlere Auslastung der angebotenen Betten ³⁾	Lfd. Nr.
aller Gäste	Veränderung ¹⁾	ausländischer Gäste	Veränderung ¹⁾	aller Gäste	ausländische Gäste		
2 432 957	-3,1	95 521	-5,8	6,3	2,1	53,3	1
417 053	-4,5	61 839	-6,0	2,1	1,9	34,3	2
11 798	-12,1	1 264	-16,5	2,2	2,0	21,3	3
219 912	-9,4	2 007	-51,0	8,3	5,4	32,3	4
99 156	-2,0	21 048	-7,0	2,0	1,9	30,9	5
63 157	-2,1	1 308	+78,2	3,2	3,1	37,0	6
16 289	-6,8	674	-42,2	8,8	5,3	17,0	7
32 353	+2,8	6 360	+51,0	2,3	3,7	37,8	8
1 573 239	-1,9	1 021	-20,0	22,6	19,3	81,1	9
558 193	-3,6	93 787	+0,4	3,8	3,5	35,8	10
161 034	-8,1	50 546	-3,2	2,6	3,2	32,3	11
11 317	-0,4	2 439	-3,6	3,1	2,6	21,0	12
30 757	+4,1	6 948	+39,7	3,4	3,1	21,9	13
.	14
115 195	-12,5	425	-20,9	3,8	2,4	39,2	15
117 666	+2,1	32 540	+2,0	4,7	4,6	33,2	16
18 898	-23,4	322	-26,7	2,1	1,8	24,2	17
.	18
425 045	-2,2	48 804	-15,6	3,2	2,9	31,2	19
158 428	-2,6	29 332	-2,8	2,1	2,4	30,6	20
11 157	+12,8	1 299	+19,9	2,5	2,6	13,7	21
15 650	+13,0	2 202	+32,6	3,6	3,0	16,9	22
.	23
60 795	+1,6	3 107	+3,4	3,9	18,6	34,0	24
31 767	-21,3	11 018	-43,0	4,7	5,3	16,4	25
42 650	+3,0	765	-18,6	2,1	2,1	30,4	26
.	27
703 709	-3,0	49 281	-0,1	5,5	4,0	43,7	28
189 758	-0,9	31 030	-1,4	3,0	4,2	36,2	29
30 126	-0,2	6 596	-19,7	3,3	3,1	22,2	30
37 743	-11,0	2 486	-2,7	4,6	3,7	24,9	31
4 503	-23,1	866	+72,5	2,4	4,6	11,3	32
44 224	+8,0	1 483	+76,1	2,9	4,5	37,4	33
28 005	+18,5	5 919	+17,0	4,9	5,0	21,8	34
21 789	+4,2	570	+38,3	2,1	2,6	30,3	35
347 561	-6,0	331	+19,1	23,1	2,0	79,1	36
4 119 904	-3,1	287 393	-4,8	5,2	2,8	45,3	37
926 273	-4,1	172 747	-3,8	2,3	2,6	33,6	38
64 398	-0,7	11 598	-13,1	2,8	2,7	19,7	39
304 062	-7,4	13 643	+2,7	6,3	3,4	28,6	40
124 657	+4,4	23 562	-7,8	2,1	2,0	28,6	41
283 371	-4,6	6 323	+23,5	3,5	5,8	37,2	42
193 727	-1,5	50 151	-12,7	4,9	4,8	25,1	43
115 690	-2,4	8 017	+33,6	2,2	3,2	30,8	44
2 107 726	-2,4	1 352	-13,1	23,1	6,2	81,0	45

Übernachtungen / angebotene Bettentage) * 100

Januar bis

Lfd. Nr.	Gemeindeguppe Betriebsart	Ankünfte			
		aller Gäste	Verän- derung ¹⁾	aus- ländischer Gäste	Verän- derung ¹⁾
46	Luftkurorte	231 959	-3,5	19 118	+8,2
47	Hotels	88 107	-0,6	13 533	+11,7
48	Gasthöfe	12 347	+0,9	1 312	+3,6
49	Pensionen	19 531	+2,8	1 094	+6,6
50	Hotels garnis	3 476	+13,4	604	+12,9
51	Erholungs-, Ferien- und Schulungsheime	54 279	-13,3	312	-35,9
52	Ferienhäuser, -wohnungen, -zentren	6 854	-4,6	1 170	+22,6
53	Hütten, Jugendherbergen u. Ä.	40 284	-0,8	1 060	-6,9
54	Vorsorge- und Reha-Klinken	7 081	-0,4	33	-77,9
55	Erholungsorte	306 062	+5,8	26 058	+4,3
56	Hotels	102 347	+4,1	17 125	+5,3
57	Gasthöfe	10 909	+0,1	1 862	-8,1
58	Pensionen	9 715	-4,0	410	-22,9
59	Hotels garnis	6 935	-12,1	1 126	-19,0
60	Erholungs-, Ferien- und Schulungsheime	96 441	+13,7	857	-24,3
61	Ferienhäuser, -wohnungen, -zentren	12 681	+53,5	2 973	+75,3
62	Hütten, Jugendherbergen u. Ä.	62 926	-3,1	1 659	-13,3
63	Vorsorge- und Reha-Klinken	4 108	+1,6	46	+48,4
64	Sonstige Gemeinden	5 716 961	+0,1	1 061 946	+2,1
65	Hotels	3 381 931	-1,0	704 964	+1,9
66	Gasthöfe	87 467	+0,6	10 180	-3,7
67	Pensionen	52 210	+4,9	3 788	+12,8
68	Hotels garnis	1 248 293	+2,3	253 947	+0,2
69	Erholungs-, Ferien- und Schulungsheime	527 133	+1,8	13 250	+19,0
70	Ferienhäuser, -wohnungen, -zentren	103 442	-4,0	39 023	+1,5
71	Hütten, Jugendherbergen u. Ä.	299 455	+0,8	36 597	+15,9
72	Vorsorge- und Reha-Klinken	17 030	+4,8	197	+47,0
73	Nordrhein-Westfalen	7 047 974	-0,2	1 208 773	+1,4
74	Hotels	3 970 647	-1,2	802 896	+1,3
75	Gasthöfe	133 358	+0,4	17 574	-4,7
76	Pensionen	129 393	+1,5	9 317	+9,6
77	Hotels garnis	1 318 319	+2,2	267 594	+0,1
78	Erholungs-, Ferien- und Schulungsheime	758 379	+1,1	15 507	+12,5
79	Ferienhäuser, -wohnungen, -zentren	162 437	+0,4	53 598	+0,7
80	Hütten, Jugendherbergen u. Ä.	455 950	-0,1	41 792	+10,2
81	Vorsorge- und Reha-Klinken	119 491	-0,8	495	-16,8

stätten nach Gemeindegruppen und Betriebsarten
Juni 2002

Übernachtungen				Mittlere Aufenthaltsdauer ²⁾		Mittlere Auslastung der angebotenen Betten ³⁾	Lfd. Nr.
aller Gäste	Veränderung ¹⁾	ausländischer Gäste	Veränderung ¹⁾	aller Gäste	ausländische Gäste		
733 863	-3,0	50 674	+7,7	3,2	2,7	29,8	46
189 890	+1,7	28 628	+14,4	2,2	2,1	23,6	47
30 013	-1,4	3 616	+28,2	2,4	2,8	16,7	48
83 873	-0,8	4 094	+22,1	4,3	3,7	27,8	49
7 062	+3,0	1 199	+10,6	2,0	2,0	21,1	50
164 443	-12,6	2 499	-1,1	3,0	8,0	37,3	51
38 426	-2,7	7 690	+34,4	5,6	6,6	17,2	52
90 842	+1,4	2 504	-0,2	2,3	2,4	31,0	53
129 314	-1,1	444	-89,0	18,3	13,5	69,8	54
846 834	+1,4	72 397	-4,6	2,8	2,8	30,4	55
211 567	-	41 963	+2,7	2,1	2,5	25,2	56
24 686	+3,9	4 521	+3,1	2,3	2,4	16,0	57
40 038	-5,4	1 567	-38,1	4,1	3,8	25,6	58
13 608	-5,3	2 830	-5,8	2,0	2,5	19,6	59
281 145	+9,2	3 253	-19,5	2,9	3,8	37,4	60
48 631	-17,9	14 224	-13,7	3,8	4,8	19,3	61
147 372	+0,7	3 084	-20,0	2,3	1,9	34,1	62
79 787	-0,4	955	+29,6	19,4	20,8	60,3	63
11 914 949	+0,5	2 418 721	+4,7	2,1	2,3	34,7	64
6 005 777	+0,1	1 469 395	+6,2	1,8	2,1	33,2	65
207 293	-2,4	28 061	-4,6	2,4	2,8	17,9	66
175 263	+3,5	13 143	-4,5	3,4	3,5	26,9	67
2 479 155	+1,4	614 099	+0,4	2,0	2,4	34,5	68
1 536 073	+1,0	48 526	+7,5	2,9	3,7	39,9	69
464 412	-4,7	181 857	+2,7	4,5	4,7	44,4	70
598 460	+3,7	60 684	+30,7	2,0	1,7	34,3	71
448 516	+2,5	2 956	+41,6	26,3	15,0	78,4	72
17 615 550	-0,4	2 829 185	+3,5	2,5	2,3	36,2	73
7 333 507	-0,5	1 712 733	+5,1	1,8	2,1	32,6	74
326 390	-1,5	47 796	-4,3	2,4	2,7	17,9	75
603 236	-3,4	32 447	-1,4	4,7	3,5	27,7	76
2 624 482	+1,5	641 690	+0,1	2,0	2,4	34,0	77
2 265 032	-	60 601	+6,6	3,0	3,9	39,0	78
745 196	-4,8	253 922	-1,1	4,6	4,7	32,5	79
952 364	+2,2	74 289	+26,4	2,1	1,8	33,5	80
2 765 343	-1,5	5 707	-32,2	23,1	11,5	79,2	81

3.3 Leistung der Beherbergungsstätten

Januar bis

Lfd. Nr.	Reisegebiet Betriebsart	Ankünfte			
		aller Gäste	Veränderung ¹⁾	ausländischer Gäste	Veränderung ¹⁾
1	Eifel und Region Aachen	501 338	-1,9	83 082	-3,5
2	Hotels	235 322	-6,7	53 603	-7,5
3	Gasthöfe	9 464	-6,2	1 154	-27,3
4	Pensionen	6 128	+11,0	837	-8,1
5	Hotels garnis	83 367	+3,3	14 611	+5,4
6	Erholungs-, Ferien- und Schulungsheime	86 429	+6,6	6 114	+64,2
7	Ferienhäuser, -wohnungen, -zentren	11 080	+29,9	3 362	-6,8
8	Hütten, Jugendherbergen u. Ä.	60 297	-5,0	3 141	-26,6
9	Vorsorge- und Reha-Klinken	9 251	-2,7	260	+72,2
10	Niederrhein	703 956	+2,6	116 290	+5,9
11	Hotels	455 664	+1,7	90 824	+6,2
12	Gasthöfe	12 581	+2,2	1 113	-0,9
13	Pensionen
14	Hotels garnis	108 638	-3,3	20 126	-1,2
15	Erholungs-, Ferien- und Schulungsheime	74 891	+18,7	1 321	+13,6
16	Ferienhäuser, -wohnungen, -zentren	730	+31,5	37	+105,6
17	Hütten, Jugendherbergen u. Ä.	42 494	+5,3	2 589	+80,2
18	Vorsorge- und Reha-Klinken
19	Münsterland	565 876	+2,2	45 898	+3,4
20	Hotels	335 682	+1,3	32 224	+1,8
21	Gasthöfe	14 430	+10,2	1 393	-5,0
22	Pensionen	18 986	+8,0	1 183	+22,3
23	Hotels garnis
24	Erholungs-, Ferien- und Schulungsheime	101 930	-0,2	982	-14,0
25	Ferienhäuser, -wohnungen, -zentren	4 983	+33,2	348	+58,2
26	Hütten, Jugendherbergen u. Ä.	31 808	+3,6	1 641	+31,5
27	Vorsorge- und Reha-Klinken
28	Teutoburger Wald	764 671	-3,8	71 759	-3,7
29	Hotels	437 552	-4,7	53 981	-2,4
30	Gasthöfe	18 675	-1,7	1 449	-16,6
31	Pensionen	38 920	-0,6	925	+1,8
32	Hotels garnis	69 116	-10,8	11 059	-11,0
33	Erholungs-, Ferien- und Schulungsheime	72 875	-1,2	766	-21,9
34	Ferienhäuser, -wohnungen, -zentren	11 294	+5,9	1 665	+26,4
35	Hütten, Jugendherbergen u. Ä.	54 533	+1,8	1 878	+24,9
36	Vorsorge- und Reha-Klinken	61 706	-1,3	36	-88,3
37	Sauerland	798 257	-0,6	115 199	+2,3
38	Hotels	318 456	-2,1	49 657	+2,0
39	Gasthöfe	43 792	+5,2	7 888	+1,1
40	Pensionen	39 732	-1,0	4 317	+8,1
41	Hotels garnis	33 251	+22,3	3 478	+5,6
42	Erholungs-, Ferien- und Schulungsheime	136 011	-4,4	880	-1,7
43	Ferienhäuser, -wohnungen, -zentren	132 547	-2,3	47 819	+2,6
44	Hütten, Jugendherbergen u. Ä.	74 031	+5,3	1 155	-12,8
45	Vorsorge- und Reha-Klinken	20 437	-2,0	5	+150,0
46	Siegerland-Wittgenstein	104 661	+1,0	12 142	+8,9
47	Hotels	58 321	+3,1	10 613	+10,0
48	Gasthöfe	4 886	+8,2	306	+8,1
49	Pensionen	3 861	-4,1	303	-5,9
50	Hotels garnis
51	Erholungs-, Ferien- und Schulungsheime	16 823	-4,8	162	-33,3
52	Ferienhäuser, -wohnungen, -zentren	454	-36,3	26	-69,0
53	Hütten, Jugendherbergen u. Ä.	3 621	-2,6	127	+144,2
54	Vorsorge- und Reha-Klinken

1) Veränderung gegenüber dem Vorjahreszeitraum in % – 2) mittlere Aufenthaltsdauer in Tagen = Übernachtungen / Ankünfte – 3) mittlere Auslastung =

nach Reisegebieten und Betriebsarten

Juni 2002

Übernachtungen				Mittlere Aufenthaltsdauer ²⁾		Mittlere Auslastung der angebotenen Betten ³⁾	Lfd. Nr.
aller Gäste	Veränderung ¹⁾	ausländischer Gäste	Veränderung ¹⁾	aller Gäste	ausländischer Gäste		
1 274 371	-2,8	198 327	-1,4	2,5	2,4	33,0	1
454 385	-4,6	114 539	+1,9	1,9	2,1	28,7	2
22 951	-5,1	2 838	-23,1	2,4	2,5	16,7	3
22 162	+6,7	2 095	-54,5	3,6	2,5	20,6	4
156 270	-	29 726	-0,4	1,9	2,0	30,4	5
270 541	+4,3	22 167	+19,6	3,1	3,6	42,9	6
44 802	-21,9	15 967	-27,3	4,0	4,7	17,7	7
148 645	+1,4	9 009	+6,8	2,5	2,9	37,2	8
154 615	-8,6	1 986	+23,4	16,7	7,6	66,9	9
1 407 186	+3,3	262 879	+13,3	2,0	2,3	32,4	10
829 596	+2,7	199 739	+15,0	1,8	2,2	32,4	11
29 480	-0,8	3 200	+18,2	2,3	2,9	18,8	12
.	13
219 119	-1,4	49 648	+4,5	2,0	2,5	28,5	14
171 763	+14,7	4 466	+27,7	2,3	3,4	38,5	15
3 663	+11,5	482	+396,9	5,0	13,0	17,8	16
92 705	+6,0	4 612	+52,5	2,2	1,8	35,9	17
.	18
1 235 054	+1,0	90 105	-1,6	2,2	2,0	31,2	19
551 569	-0,2	57 192	-4,2	1,6	1,8	26,4	20
29 219	+15,3	3 633	+0,9	2,0	2,6	16,8	21
64 953	+3,9	4 649	+44,6	3,4	3,9	31,3	22
.	23
390 518	-0,5	4 522	-0,3	3,8	4,6	44,7	24
24 770	+4,9	3 586	-22,2	5,0	10,3	23,3	25
62 258	+3,5	3 419	+10,5	2,0	2,1	37,3	26
.	27
3 064 598	-3,0	171 538	-6,2	4,0	2,4	39,0	28
849 196	-5,5	115 663	-6,7	1,9	2,1	28,7	29
45 431	-0,4	4 599	-8,2	2,4	3,2	14,5	30
236 479	-7,8	4 984	+4,9	6,1	5,4	27,5	31
135 825	-10,1	26 038	-9,0	2,0	2,4	29,6	32
211 826	-2,8	3 866	-1,4	2,9	5,0	34,2	33
61 874	-2,6	10 959	+30,9	5,5	6,6	13,3	34
121 143	+1,8	4 698	+32,4	2,2	2,5	29,0	35
1 402 824	-0,4	731	-84,3	22,7	20,3	79,5	36
2 857 488	-1,9	418 310	+1,8	3,6	3,6	36,1	37
759 501	-2,6	146 537	+1,9	2,4	3,0	30,5	38
114 116	+0,7	21 690	-2,6	2,6	2,7	19,8	39
201 603	-2,0	14 204	+8,2	5,1	3,3	28,4	40
67 364	+20,1	7 399	+9,2	2,0	2,1	29,6	41
455 409	-3,4	5 244	+7,0	3,3	6,0	35,4	42
601 647	-3,6	220 081	+1,3	4,5	4,6	43,1	43
156 762	+2,7	3 081	+14,2	2,1	2,7	25,4	44
501 086	-1,9	74	+196,0	24,5	14,8	80,7	45
488 240	-2,7	27 288	+1,5	4,7	2,2	46,1	46
101 720	+3,9	20 714	+8,7	1,7	2,0	29,9	47
12 489	+1,2	782	-7,5	2,6	2,6	16,0	48
16 340	-5,9	1 037	-6,3	4,2	3,4	26,7	49
.	50
48 799	-3,5	857	-27,5	2,9	5,3	38,8	51
2 235	-56,6	114	-62,7	4,9	4,4	11,5	52
7 015	-13,1	397	+396,3	1,9	3,1	18,7	53
.	54

Übernachtungen / angebotene Bettentage) * 100

Januar bis

Lfd. Nr.	Reisegebiet Betriebsart	Ankünfte			
		aller Gäste	Veränderung ¹⁾	ausländischer Gäste	Veränderung ¹⁾
55	Bergisches Land	619 491	-5,3	90 344	-4,3
56	Hotels	353 619	-7,6	72 448	-4,0
57	Gasthöfe	3 673	-10,7	352	-12,0
58	Pensionen	2 210	+7,8	100	-35,5
59	Hotels garnis	96 091	-6,4	14 140	-6,3
60	Erholungs-, Ferien- und Schulungsheime	108 745	-3,6	1 720	+5,3
61	Ferienhäuser, -wohnungen, -zentren	792	+450,0	194	x
62	Hütten, Jugendherbergen u. Ä.	45 669	+11,0	1 384	-14,7
63	Vorsorge- und Reha-Klinken	8 692	+3,7	6	+200,0
64	Bonn und Rhein-Sieg-Kreis	486 536	-3,8	63 042	-3,1
65	Hotels	283 736	-1,7	39 445	+0,4
66	Gasthöfe	6 147	-19,4	572	+14,6
67	Pensionen	4 480	-9,4	437	+0,5
68	Hotels garnis	100 605	-9,4	16 287	-14,4
69	Erholungs-, Ferien- und Schulungsheime	70 766	-3,2	2 251	-7,1
70	Ferienhäuser, -wohnungen, -zentren
71	Hütten, Jugendherbergen u. Ä.
72	Vorsorge- und Reha-Klinken	649	-15,3	-	-
73	Köln	877 688	+5,1	244 146	-2,3
74	Hotels	497 500	+6,9	147 992	-2,2
75	Gasthöfe	6 015	-3,6	2 418	+7,0
76	Pensionen
77	Hotels garnis	308 295	+8,1	73 552	-4,5
78	Erholungs-, Ferien- und Schulungsheime
79	Ferienhäuser, -wohnungen, -zentren	-	-	-	-
80	Hütten, Jugendherbergen u. Ä.	60 856	-16,1	19 915	+5,5
81	Vorsorge- und Reha-Klinken	-	-	-	-
82	Düsseldorf	649 745	+3,4	239 542	+9,2
83	Hotels	391 778	+4,9	160 234	+9,6
84	Gasthöfe	474	+74,9	80	+110,5
85	Pensionen	1 464	-2,7	193	-13,8
86	Hotels garnis	241 948	+1,3	75 102	+7,4
87	Erholungs-, Ferien- und Schulungsheime
88	Ferienhäuser, -wohnungen, -zentren
89	Hütten, Jugendherbergen u. Ä.
90	Vorsorge- und Reha-Klinken	-	-	-	-
91	Ruhrgebiet	975 755	-0,8	127 329	+1,5
92	Hotels	603 017	-5,3	91 875	+0,2
93	Gasthöfe	13 221	-5,3	849	-31,8
94	Pensionen	3 582	+120,0	615	+291,7
95	Hotels garnis	214 615	+9,6	30 508	+8,3
96	Erholungs-, Ferien- und Schulungsheime	85 562	+7,7	1 142	-18,1
97	Ferienhäuser, -wohnungen, -zentren	406	-76,5	39	-97,0
98	Hütten, Jugendherbergen u. Ä.	49 804	+2,7	2 114	+48,4
99	Vorsorge- und Reha-Klinken	5 548	+6,5	187	+43,8
100	Nordrhein-Westfalen	7 047 974	-0,2	1 208 773	+1,4
101	Hotels	3 970 647	-1,2	802 896	+1,3
102	Gasthöfe	133 358	+0,4	17 574	-4,7
103	Pensionen	129 393	+1,5	9 317	+9,6
104	Hotels garnis	1 318 319	+2,2	267 594	+0,1
105	Erholungs-, Ferien- und Schulungsheime	758 379	+1,1	15 507	+12,5
106	Ferienhäuser, -wohnungen, -zentren	162 437	+0,4	53 598	+0,7
107	Hütten, Jugendherbergen u. Ä.	455 950	-0,1	41 792	+10,2
108	Vorsorge- und Reha-Klinken	119 491	-0,8	495	-16,8

Anmerkungen siehe Seite 62

nach Reisegebieten und Betriebsarten

Juni 2002

Übernachtungen				Mittlere Aufenthaltsdauer ²⁾		Mittlere Auslastung der angebotenen Betten ³⁾	Lfd. Nr.
aller Gäste	Veränderung ¹⁾	ausländischer Gäste	Veränderung ¹⁾	aller Gäste	ausländischer Gäste		
1 469 516	-3,3	211 734	+0,6	2,4	2,3	34,6	55
667 834	-2,4	163 482	+5,4	1,9	2,3	31,7	56
9 744	-6,7	1 185	+9,0	2,7	3,4	17,7	57
8 076	-7,3	354	-51,8	3,7	3,5	15,8	58
196 878	-8,2	34 654	-19,1	2,0	2,5	29,2	59
279 599	-8,1	6 277	-1,8	2,6	3,6	36,5	60
3 775	+638,7	1 903	x	4,8	9,8	23,3	61
98 818	+3,8	3 767	-10,7	2,2	2,7	30,8	62
204 792	+1,0	112	+128,6	23,6	18,7	81,7	63
1 033 215	-3,4	146 005	-4,2	2,1	2,3	34,8	64
504 705	-3,5	85 485	-0,7	1,8	2,2	31,7	65
17 033	-24,8	1 466	+5,7	2,8	2,6	14,8	66
9 693	-14,5	1 118	-0,8	2,2	2,6	34,6	67
209 513	-10,6	43 296	-11,8	2,1	2,7	35,7	68
221 541	+5,6	8 890	-7,9	3,1	3,9	45,6	69
.	70
.	71
26 223	-6,6	-	-	40,4	-	56,6	72
1 574 983	+3,3	497 238	-3,7	1,8	2,0	39,8	73
845 975	+4,4	289 384	-3,6	1,7	2,0	38,4	74
12 568	-6,3	5 271	+1,5	2,1	2,2	25,9	75
.	76
610 940	+4,1	175 229	-7,5	2,0	2,4	40,1	77
.	78
-	-	-	-	-	-	-	79
92 921	-7,8	26 470	+31,7	1,5	1,3	63,7	80
-	-	-	-	-	-	-	81
1 267 310	+9,3	528 123	+18,0	2,0	2,2	43,7	82
716 436	+11,2	326 104	+19,1	1,8	2,0	47,0	83
1 142	+73,3	325	+182,6	2,4	4,1	14,7	84
4 732	-11,0	1 140	-16,3	3,2	5,9	35,8	85
514 627	+6,8	191 758	+15,1	2,1	2,6	39,8	86
.	87
.	88
.	89
-	-	-	-	-	-	-	90
1 943 589	-0,2	277 638	+5,6	2,0	2,2	34,7	91
1 052 590	-3,7	193 894	+6,6	1,7	2,1	34,3	92
32 217	-4,5	2 807	-30,6	2,4	3,3	20,3	93
9 258	+83,5	1 753	+110,4	2,6	2,9	26,0	94
409 147	+8,1	67 476	+6,4	1,9	2,2	31,4	95
205 400	+3,9	3 508	-3,3	2,4	3,1	37,3	96
1 907	-62,6	522	-86,5	4,7	13,4	15,3	97
100 155	+4,2	4 899	+46,6	2,0	2,3	31,6	98
132 915	-4,4	2 779	+38,1	24,0	14,9	82,9	99
17 615 550	-0,4	2 829 185	+3,5	2,5	2,3	36,2	100
7 333 507	-0,5	1 712 733	+5,1	1,8	2,1	32,6	101
326 390	-1,5	47 796	-4,3	2,4	2,7	17,9	102
603 236	-3,4	32 447	-1,4	4,7	3,5	27,7	103
2 624 482	+1,5	641 690	+0,1	2,0	2,4	34,0	104
2 265 032	-	60 601	+6,6	3,0	3,9	39,0	105
745 196	-4,8	253 922	-1,1	4,6	4,7	32,5	106
952 364	+2,2	74 289	+26,4	2,1	1,8	33,5	107
2 765 343	-1,5	5 707	-32,2	23,1	11,5	79,2	108

3.4 Leistung der Beherbergungsstätten nach Reisegebieten und Herkunftsländern

Januar bis Juni 2002

Reisegebiet Herkunftsland (ständiger Wohnsitz)	Ankünfte		Übernachtungen			Mittlere Aufenthalts- dauer ³⁾
	aller Gäste	Verän- derung ¹⁾	aller Gäste	Verän- derung ¹⁾	Anteil ²⁾	
Eifel und Region Aachen	501 338	-1,9	1 274 371	-2,8	100	2,5
Bundesrepublik Deutschland	418 256	-1,6	1 076 044	-3,0	84,4	2,6
darunter Nordrhein-Westfalen	160 850	-4,4	513 250	-5,1	40,3	3,2
Ausland	83 082	-3,5	198 327	-1,4	15,6	2,4
Europa	63 424	+0,1	152 827	+3,6	77,1	2,4
EU-Länder	52 536	+0,4	124 758	+6,7	62,9	2,4
Belgien	12 681	+10,1	31 970	+7,3	16,1	2,5
Dänemark	1 207	-12,7	1 806	-23,2	0,9	1,5
Finnland	736	+18,3	1 985	+52,6	1,0	2,7
Frankreich	6 533	-4,3	12 395	-2,9	6,2	1,9
Griechenland	585	+4,3	1 284	-23,0	0,6	2,2
Vereinigtes Königreich	7 946	-19,2	15 827	-14,3	8,0	2,0
Republik Irland	411	+54,5	673	+20,0	0,3	1,6
Italien	3 420	+2,5	7 993	-5,7	4,0	2,3
Luxemburg	528	+4,6	931	-4,7	0,5	1,8
Niederlande	12 134	+10,4	27 982	+6,5	14,1	2,3
Österreich	2 134	+0,9	4 871	+14,4	2,5	2,3
Portugal	526	+8,7	6 418	+224,8	3,2	12,2
Schweden	1 841	-18,8	3 639	-17,2	1,8	2,0
Spanien	1 854	+14,3	6 984	+93,7	3,5	3,8
Baltische Staaten	438	-15,0	1 162	-13,7	0,6	2,7
Island	79	+61,2	218	+89,6	0,1	2,8
Norwegen	458	-15,8	781	-9,0	0,4	1,7
Polen	2 242	-0,4	5 284	+8,9	2,7	2,4
Russland	1 183	+31,7	3 077	+28,8	1,6	2,6
Schweiz	1 924	-12,2	3 904	-12,2	2,0	2,0
Tschechische Republik	895	-20,7	1 913	-44,4	1,0	2,1
Türkei	657	+2,0	1 401	+5,3	0,7	2,1
Ungarn	618	+0,7	1 849	-1,7	0,9	3,0
Sonstige europäische Länder	2 394	+7,2	8 480	-15,3	4,3	3,5
Afrika	1 550	+12,8	5 329	-0,2	2,7	3,4
Republik Südafrika	168	-4,5	534	-20,8	0,3	3,2
Sonstige afrikanische Länder	1 382	+15,4	4 795	+2,7	2,4	3,5
Asien	9 102	-29,4	17 801	-33,8	9,0	2,0
Arabische Golfstaaten	758	+23,3	2 665	+2,6	1,3	3,5
Volksrepublik China und Hongkong	1 280	-30,4	2 765	-28,0	1,4	2,2
Israel	261	-64,1	717	-78,0	0,4	2,7
Japan	900	-29,6	1 708	-52,5	0,9	1,9
Südkorea	188	-34,9	571	-19,0	0,3	3,0
Taiwan	310	-84,3	945	-68,2	0,5	3,0
Sonstige asiatische Länder	5 405	-12,5	8 430	-15,1	4,3	1,6
Amerika	4 793	-25,4	12 781	-23,6	6,4	2,7
Kanada	358	-26,0	875	-15,3	0,4	2,4
USA	3 615	-26,5	9 401	-23,5	4,7	2,6
Mittelamerika und Karibik	134	-57,3	416	-30,9	0,2	3,1
Brasilien	265	-20,4	752	-38,6	0,4	2,8
Sonstige südamerikanische Länder	421	+13,2	1 337	-15,5	0,7	3,2
Australien, Neuseeland und Ozeanien	279	-37,4	775	-40,0	0,4	2,8
Ohne Angabe	3 934	+151,2	8 814	+165,4	4,4	2,2

1) Veränderung gegenüber dem Vorjahreszeitraum in % – 2) Bei Übernachtungen von Gästen aus der Bundesrepublik Deutschland und dem Ausland: Anteil an allen Übernachtungen im Bundesgebiet; sonst: Anteil an allen Übernachtungen am Ausland zusammen. – 3) mittlere Aufenthaltsdauer in Tagen = Übernachtungen / Ankünfte

Noch: 3.4 Leistung der Beherbergungsstätten nach Reisegebieten und Herkunftsländern

Januar bis Juni 2002

Reisegebiet Herkunftsland (ständiger Wohnsitz)	Ankünfte		Übernachtungen			Mittlere Aufenthalts- dauer ³⁾
	aller Gäste	Verän- derung ¹⁾	aller Gäste	Verän- derung ¹⁾	Anteil ²⁾	
Niederrhein	703 956	+2,6	1 407 186	+3,3	100	2,0
Bundesrepublik Deutschland	587 666	+2,0	1 144 307	+1,2	81,3	1,9
darunter Nordrhein-Westfalen	182 127	+18,5	393 684	+15,4	28,0	2,2
Ausland	116 290	+5,9	262 879	+13,3	18,7	2,3
Europa	94 893	+4,6	201 800	+13,2	76,8	2,1
EU-Länder	78 193	+4,3	162 386	+14,3	61,8	2,1
Belgien	5 825	-6,7	9 567	-3,5	3,6	1,6
Dänemark	2 740	+15,7	5 965	+24,7	2,3	2,2
Finnland	807	+13,8	1 680	+25,2	0,6	2,1
Frankreich	7 751	+7,6	15 165	+19,1	5,8	2,0
Griechenland	676	-0,1	1 919	+9,2	0,7	2,8
Vereinigtes Königreich	13 173	-10,5	35 457	+17,1	13,5	2,7
Republik Irland	470	+33,1	970	+35,9	0,4	2,1
Italien	6 202	+19,4	15 606	+28,6	5,9	2,5
Luxemburg	561	-6,7	955	-18,6	0,4	1,7
Niederlande	29 866	+8,9	52 294	+13,4	19,9	1,8
Österreich	4 491	+15,1	10 455	+6,7	4,0	2,3
Portugal	567	+11,2	1 389	+13,8	0,5	2,4
Schweden	2 361	-4,8	4 323	+8,9	1,6	1,8
Spanien	2 703	+5,4	6 641	+8,5	2,5	2,5
Baltische Staaten	377	+35,1	955	+60,2	0,4	2,5
Island	96	+28,0	158	-0,6	0,1	1,6
Norwegen	929	+15,3	1 683	+21,6	0,6	1,8
Polen	2 542	-5,1	5 406	-9,3	2,1	2,1
Russland	1 686	+20,8	5 501	+16,1	2,1	3,3
Schweiz	5 166	+0,8	10 105	+10,7	3,8	2,0
Tschechische Republik	1 553	+18,4	4 558	+20,9	1,7	2,9
Türkei	2 048	+2,8	5 112	+10,2	1,9	2,5
Ungarn	605	+6,1	1 315	-9,6	0,5	2,2
Sonstige europäische Länder	1 698	+7,7	4 621	+3,5	1,8	2,7
Afrika	1 159	+73,0	2 826	+34,5	1,1	2,4
Republik Südafrika	239	+16,0	660	+13,0	0,3	2,8
Sonstige afrikanische Länder	920	+98,3	2 166	+42,8	0,8	2,4
Asien	6 917	+21,5	21 438	+16,5	8,2	3,1
Arabische Golfstaaten	401	+54,2	1 302	+53,0	0,5	3,2
Volksrepublik China und Hongkong	1 251	+6,9	5 174	+9,6	2,0	4,1
Israel	457	-7,3	1 236	-5,9	0,5	2,7
Japan	1 522	-3,1	4 728	+3,4	1,8	3,1
Südkorea	426	-20,1	1 250	-36,3	0,5	2,9
Taiwan	450	+176,1	2 096	+361,7	0,8	4,7
Sonstige asiatische Länder	2 410	+60,6	5 652	+25,0	2,2	2,3
Amerika	6 824	-4,8	24 645	+5,7	9,4	3,6
Kanada	804	+6,2	2 925	+19,4	1,1	3,6
USA	5 065	-11,2	18 264	-3,0	6,9	3,6
Mittelamerika und Karibik	244	+39,4	717	+80,6	0,3	2,9
Brasilien	422	+24,5	1 389	+25,7	0,5	3,3
Sonstige südamerikanische Länder	289	+46,0	1 350	+150,5	0,5	4,7
Australien, Neuseeland und Ozeanien	446	+8,3	1 334	+18,9	0,5	3,0
Ohne Angabe	6 051	+17,9	10 836	+24,2	4,1	1,8

Anmerkungen siehe Seite 66

Noch: 3.4 Leistung der Beherbergungsstätten nach Reisegebieten und Herkunftsländern

Januar bis Juni 2002

Reisegebiet Herkunftsland (ständiger Wohnsitz)	Ankünfte		Übernachtungen			Mittlere Aufenthalts- dauer ³⁾
	aller Gäste	Verän- derung ¹⁾	aller Gäste	Verän- derung ¹⁾	Anteil ²⁾	
Münsterland	565 876	+2,2	1 235 054	+1,0	100	2,2
Bundesrepublik Deutschland	519 978	+2,1	1 144 949	+1,2	92,7	2,2
darunter Nordrhein-Westfalen	216 112	-4,4	533 547	-1,6	43,2	2,5
Ausland	45 898	+3,4	90 105	-1,6	7,3	2,0
Europa	37 496	+0,1	72 044	-3,7	80,0	1,9
EU-Länder	28 434	+0,9	47 776	-1,7	53,0	1,7
Belgien	1 978	+8,1	3 431	+13,7	3,8	1,7
Dänemark	4 547	+2,4	5 699	+5,2	6,3	1,3
Finnland	444	-34,5	688	-32,7	0,8	1,5
Frankreich	2 652	-1,0	4 080	-9,5	4,5	1,5
Griechenland	219	+6,3	411	-36,4	0,5	1,9
Vereinigtes Königreich	4 239	+7,0	7 800	+5,9	8,7	1,8
Republik Irland	180	-6,3	450	+53,6	0,5	2,5
Italien	1 612	+11,9	3 102	+12,1	3,4	1,9
Luxemburg	382	+17,9	581	+1,4	0,6	1,5
Niederlande	7 732	-0,3	13 414	-5,1	14,9	1,7
Österreich	1 447	-10,9	3 058	-6,1	3,4	2,1
Portugal	213	+15,1	684	+73,6	0,8	3,2
Schweden	1 926	-6,1	2 636	-9,8	2,9	1,4
Spanien	863	+6,8	1 742	-23,6	1,9	2,0
Baltische Staaten	432	+19,0	939	+4,4	1,0	2,2
Island	49	+81,5	90	+83,7	0,1	1,8
Norwegen	708	-11,8	1 488	+31,8	1,7	2,1
Polen	2 883	+23,2	10 257	-7,9	11,4	3,6
Russland	881	+12,2	2 672	+24,9	3,0	3,0
Schweiz	1 615	-5,8	3 177	-6,8	3,5	2,0
Tschechische Republik	542	+8,0	1 237	-9,2	1,4	2,3
Türkei	337	+4,0	907	+22,4	1,0	2,7
Ungarn	908	-49,8	1 778	-41,8	2,0	2,0
Sonstige europäische Länder	707	+12,6	1 723	-25,8	1,9	2,4
Afrika	239	+8,6	883	-42,6	1,0	3,7
Republik Südafrika	79	-4,8	217	-	0,2	2,7
Sonstige afrikanische Länder	160	+16,8	666	-49,6	0,7	4,2
Asien	1 673	+9,4	4 378	+15,2	4,9	2,6
Arabische Golfstaaten	128	-9,9	456	+12,9	0,5	3,6
Volksrepublik China und Hongkong	354	+6,9	910	+13,6	1,0	2,6
Israel	179	+26,1	405	+39,2	0,4	2,3
Japan	540	-6,7	1 218	+1,7	1,4	2,3
Südkorea	155	+84,5	313	+135,3	0,3	2,0
Taiwan	35	-7,9	107	+0,9	0,1	3,1
Sonstige asiatische Länder	282	+32,4	969	+11,6	1,1	3,4
Amerika	2 985	+0,1	6 769	-1,7	7,5	2,3
Kanada	222	-22,9	466	-25,2	0,5	2,1
USA	2 450	+6,0	5 522	+8,0	6,1	2,3
Mittelamerika und Karibik	59	-	132	+1,5	0,1	2,2
Brasilien	170	+14,9	427	+1,9	0,5	2,5
Sonstige südamerikanische Länder	84	-52,0	222	-63,1	0,2	2,6
Australien, Neuseeland und Ozeanien	209	+5,6	499	+4,0	0,6	2,4
Ohne Angabe	3 296	+64,0	5 532	+37,5	6,1	1,7

Anmerkungen siehe Seite 66

Noch: 3.4 Leistung der Beherbergungsstätten nach Reisegebieten und Herkunftsländern

Januar bis Juni 2002

Reisegebiet Herkunftsland (ständiger Wohnsitz)	Ankünfte		Übernachtungen			Mittlere Aufenthalts- dauer ³⁾
	aller Gäste	Verän- derung ¹⁾	aller Gäste	Verän- derung ¹⁾	Anteil ²⁾	
Teutoburger Wald	764 671	-3,8	3 064 598	-3,0	100	4,0
Bundesrepublik Deutschland	692 912	-3,9	2 893 060	-2,8	94,4	4,2
darunter Nordrhein-Westfalen	263 881	+2,4	1 484 188	+2,2	48,4	5,6
Ausland	71 759	-3,7	171 538	-6,2	5,6	2,4
Europa	57 735	-2,5	137 927	-5,0	80,4	2,4
EU-Länder	43 060	-5,1	96 786	-6,8	56,4	2,2
Belgien	2 670	-24,6	5 108	-22,2	3,0	1,9
Dänemark	4 256	+16,6	10 530	+25,3	6,1	2,5
Finnland	707	-6,5	1 582	-19,4	0,9	2,2
Frankreich	4 425	-15,1	8 217	-25,7	4,8	1,9
Griechenland	492	-1,2	1 143	-0,8	0,7	2,3
Vereinigtes Königreich	8 545	-0,9	18 987	-4,6	11,1	2,2
Republik Irland	431	-2,0	1 008	-14,8	0,6	2,3
Italien	3 611	-10,9	7 277	-17,4	4,2	2,0
Luxemburg	303	-7,6	514	-30,9	0,3	1,7
Niederlande	10 716	-3,0	28 621	+1,6	16,7	2,7
Österreich	2 806	-4,6	5 510	-23,3	3,2	2,0
Portugal	427	-27,5	1 002	-33,0	0,6	2,3
Schweden	2 090	-5,4	3 721	-6,9	2,2	1,8
Spanien	1 581	+5,6	3 566	+10,7	2,1	2,3
Baltische Staaten	655	-7,2	1 548	-17,0	0,9	2,4
Island	60	+1,7	120	-5,5	0,1	2,0
Norwegen	1 031	+24,4	2 214	+31,2	1,3	2,1
Polen	3 638	-7,3	12 355	-22,0	7,2	3,4
Russland	2 128	+61,5	5 084	+12,2	3,0	2,4
Schweiz	2 875	+3,9	5 257	-0,2	3,1	1,8
Tschechische Republik	1 171	-8,8	4 174	+11,9	2,4	3,6
Türkei	814	+14,6	1 731	+17,1	1,0	2,1
Ungarn	710	-40,4	1 700	-58,8	1,0	2,4
Sonstige europäische Länder	1 593	+56,6	6 958	+161,2	4,1	4,4
Afrika	362	-22,6	1 127	-19,5	0,7	3,1
Republik Südafrika	159	-2,5	550	+44,0	0,3	3,5
Sonstige afrikanische Länder	203	-33,4	577	-43,3	0,3	2,8
Asien	3 674	-2,3	10 167	-4,5	5,9	2,8
Arabische Golfstaaten	145	-33,2	544	-25,8	0,3	3,8
Volksrepublik China und Hongkong	726	-1,9	1 671	-25,1	1,0	2,3
Israel	279	-1,4	683	+0,6	0,4	2,4
Japan	958	-12,9	2 432	-16,1	1,4	2,5
Südkorea	362	+24,8	1 162	+85,6	0,7	3,2
Taiwan	225	-4,7	698	+7,1	0,4	3,1
Sonstige asiatische Länder	979	+9,3	2 977	+5,3	1,7	3,0
Amerika	4 150	-23,2	12 165	-23,9	7,1	2,9
Kanada	441	-14,2	1 641	+10,3	1,0	3,7
USA	3 089	-23,5	7 900	-31,0	4,6	2,6
Mittelamerika und Karibik	66	-55,1	232	-45,8	0,1	3,5
Brasilien	246	-23,6	1 355	-12,1	0,8	5,5
Sonstige südamerikanische Länder	308	-19,6	1 037	-4,2	0,6	3,4
Australien, Neuseeland und Ozeanien	703	+68,2	1 358	+31,3	0,8	1,9
Ohne Angabe	5 135	-2,3	8 794	+1,4	5,1	1,7

Anmerkungen siehe Seite 66

Noch: 3.4 Leistung der Beherbergungsstätten nach Reisegebieten und Herkunftsländern

Januar bis Juni 2002

Reisegebiet Herkunftsland (ständiger Wohnsitz)	Ankünfte		Übernachtungen			Mittlere Aufenthalts- dauer ³⁾
	aller Gäste	Verän- derung ¹⁾	aller Gäste	Verän- derung ¹⁾	Anteil ²⁾	
Sauerland	798 257	-0,6	2 857 488	-1,9	100	3,6
Bundesrepublik Deutschland	683 058	-1,1	2 439 178	-2,6	85,4	3,6
darunter Nordrhein-Westfalen	322 855	-5,5	1 334 943	-4,3	46,7	4,1
Ausland	115 199	+2,3	418 310	+1,8	14,6	3,6
Europa	110 156	+1,7	406 127	+1,4	97,1	3,7
EU-Länder	104 621	+3,5	378 032	+3,4	90,4	3,6
Belgien	6 869	+5,8	22 187	+7,1	5,3	3,2
Dänemark	837	-6,8	1 913	-14,6	0,5	2,3
Finnland	281	-20,8	453	-25,6	0,1	1,6
Frankreich	1 632	+3,5	3 435	-6,5	0,8	2,1
Griechenland	99	-28,8	187	-39,1	-	1,9
Vereinigtes Königreich	1 943	-14,9	4 699	-24,1	1,1	2,4
Republik Irland	211	-14,9	498	-13,8	0,1	2,4
Italien	1 394	+14,8	3 840	+25,0	0,9	2,8
Luxemburg	247	-6,1	639	-24,4	0,2	2,6
Niederlande	88 127	+3,6	333 150	+3,7	79,6	3,8
Österreich	1 384	+34,2	3 534	+23,8	0,8	2,6
Portugal	189	+8,6	572	+25,2	0,1	3,0
Schweden	765	-1,0	1 391	-4,9	0,3	1,8
Spanien	643	+12,4	1 534	+6,9	0,4	2,4
Baltische Staaten	84	-39,1	173	-47,4	-	2,1
Island	96	+21,5	246	+61,8	0,1	2,6
Norwegen	282	-50,1	556	-79,6	0,1	2,0
Polen	1 511	-47,8	16 055	-7,7	3,8	10,6
Russland	497	+16,9	1 444	+46,7	0,3	2,9
Schweiz	1 172	+12,4	3 342	+3,8	0,8	2,9
Tschechische Republik	1 086	-5,0	3 240	-14,3	0,8	3,0
Türkei	180	-2,7	669	+36,5	0,2	3,7
Ungarn	320	+1,6	921	+33,7	0,2	2,9
Sonstige europäische Länder	307	-28,9	1 449	-72,1	0,3	4,7
Afrika	101	-47,1	267	-57,1	0,1	2,6
Republik Südafrika	41	+5,1	118	+2,6	-	2,9
Sonstige afrikanische Länder	60	-60,5	149	-70,6	-	2,5
Asien	1 034	-3,0	2 585	-1,4	0,6	2,5
Arabische Golfstaaten	72	+14,3	154	-20,6	-	2,1
Volksrepublik China und Hongkong	292	-5,2	1 101	+23,4	0,3	3,8
Israel	64	+20,8	144	+32,1	-	2,3
Japan	345	+1,8	665	+0,2	0,2	1,9
Südkorea	111	+33,7	159	-27,7	-	1,4
Taiwan	54	-32,5	101	-42,3	-	1,9
Sonstige asiatische Länder	96	-31,4	261	-29,1	0,1	2,7
Amerika	1 535	+5,1	4 117	+17,4	1,0	2,7
Kanada	111	-0,9	473	+58,2	0,1	4,3
USA	1 126	+6,5	2 843	+19,8	0,7	2,5
Mittelamerika und Karibik	164	+43,9	444	+92,2	0,1	2,7
Brasilien	80	-40,3	211	-52,0	0,1	2,6
Sonstige südamerikanische Länder	54	+25,6	146	-11,0	-	2,7
Australien, Neuseeland und Ozeanien	100	+51,5	234	+29,3	0,1	2,3
Ohne Angabe	2 273	+48,7	4 980	+48,3	1,2	2,2

Anmerkungen siehe Seite 66

Noch: 3.4 Leistung der Beherbergungsstätten nach Reisegebieten und Herkunftsländern

Januar bis Juni 2002

Reisegebiet Herkunftsland (ständiger Wohnsitz)	Ankünfte		Übernachtungen			Mittlere Aufenthalts- dauer ³⁾
	aller Gäste	Verän- derung ¹⁾	aller Gäste	Verän- derung ¹⁾	Anteil ²⁾	
Siegerland-Wittgenstein	104 661	+1,0	488 240	-2,7	100	4,7
Bundesrepublik Deutschland	92 519	-	460 952	-2,9	94,4	5,0
darunter Nordrhein-Westfalen	39 696	-5,8	281 659	-5,9	57,7	7,1
Ausland	12 142	+8,9	27 288	+1,5	5,6	2,2
Europa	10 117	+8,9	20 544	+2,2	75,3	2,0
EU-Länder	7 884	+10,4	15 869	+7,8	58,2	2,0
Belgien	480	-33,5	764	-46,1	2,8	1,6
Dänemark	209	+6,6	391	+47,5	1,4	1,9
Finnland	133	+30,4	212	+20,5	0,8	1,6
Frankreich	867	+37,2	1 397	+44,5	5,1	1,6
Griechenland	30	-37,5	52	-60,0	0,2	1,7
Vereinigtes Königreich	600	-4,2	960	-4,8	3,5	1,6
Republik Irland	19	-36,7	22	-64,5	0,1	1,2
Italien	631	+19,5	900	+24,5	3,3	1,4
Luxemburg	67	+76,3	111	+94,7	0,4	1,7
Niederlande	3 802	+17,6	9 140	+11,0	33,5	2,4
Österreich	568	+25,1	1 100	+30,0	4,0	1,9
Portugal	47	+27,0	67	+1,5	0,2	1,4
Schweden	255	-10,2	481	+9,1	1,8	1,9
Spanien	176	-16,6	272	-18,3	1,0	1,5
Baltische Staaten	31	+19,2	45	-	0,2	1,5
Island	63	x	112	x	0,4	1,8
Norwegen	74	+64,4	182	+198,4	0,7	2,5
Polen	502	-7,6	1 155	-34,7	4,2	2,3
Russland	229	+6,5	649	+14,1	2,4	2,8
Schweiz	555	-7,7	825	-10,3	3,0	1,5
Tschechische Republik	311	-10,6	778	-33,8	2,9	2,5
Türkei	61	-16,4	139	+4,5	0,5	2,3
Ungarn	189	+52,4	388	+28,9	1,4	2,1
Sonstige europäische Länder	218	+30,5	402	+3,3	1,5	1,8
Afrika	73	+25,9	181	-43,6	0,7	2,5
Republik Südafrika	26	+225,0	46	+119,0	0,2	1,8
Sonstige afrikanische Länder	47	-6,0	135	-55,0	0,5	2,9
Asien	957	+26,3	4 414	+17,7	16,2	4,6
Arabische Golfstaaten	29	-35,6	73	-7,6	0,3	2,5
Volksrepublik China und Hongkong	528	+85,9	3 512	+49,2	12,9	6,7
Israel	23	-51,1	47	-53,0	0,2	2,0
Japan	142	-21,5	316	-32,9	1,2	2,2
Südkorea	16	-57,9	20	-70,6	0,1	1,3
Taiwan	36	+125,0	104	+258,6	0,4	2,9
Sonstige asiatische Länder	183	+24,5	342	-47,3	1,3	1,9
Amerika	756	-22,7	1 804	-31,1	6,6	2,4
Kanada	98	+38,0	166	-32,5	0,6	1,7
USA	554	-26,2	1 257	-26,3	4,6	2,3
Mittelamerika und Karibik	3	-40,0	5	-58,3	-	1,7
Brasilien	67	-42,2	249	-55,8	0,9	3,7
Sonstige südamerikanische Länder	34	-2,9	127	+36,6	0,5	3,7
Australien, Neuseeland und Ozeanien	42	-34,4	68	-21,8	0,2	1,6
Ohne Angabe	197	x	277	x	1,0	1,4

Anmerkungen siehe Seite 66

Noch: 3.4 Leistung der Beherbergungsstätten nach Reisegebieten und Herkunftsländern

Januar bis Juni 2002

Reisegebiet Herkunftsland (ständiger Wohnsitz)	Ankünfte		Übernachtungen			Mittlere Aufenthalts- dauer ³⁾
	aller Gäste	Verän- derung ¹⁾	aller Gäste	Verän- derung ¹⁾	Anteil ²⁾	
Bergisches Land	619 491	-5,3	1 469 516	-3,3	100	2,4
Bundesrepublik Deutschland	529 147	-5,4	1 257 782	-4,0	85,6	2,4
darunter Nordrhein-Westfalen	174 923	+2,0	550 377	-1,7	37,5	3,1
Ausland	90 344	-4,3	211 734	+0,6	14,4	2,3
Europa	71 725	-1,1	156 074	+1,1	73,7	2,2
EU-Länder	55 367	-1,3	116 560	+1,2	55,1	2,1
Belgien	4 654	-6,0	8 343	-7,5	3,9	1,8
Dänemark	3 410	+18,9	5 995	+11,8	2,8	1,8
Finnland	1 016	-3,5	1 696	-14,5	0,8	1,7
Frankreich	8 222	+0,4	15 086	+2,9	7,1	1,8
Griechenland	601	-25,7	1 528	-31,5	0,7	2,5
Vereinigtes Königreich	10 642	-8,2	23 907	+0,8	11,3	2,2
Republik Irland	442	-1,1	1 429	+10,4	0,7	3,2
Italien	6 765	-2,6	17 588	+1,4	8,3	2,6
Luxemburg	573	+1,6	1 110	+1,9	0,5	1,9
Niederlande	8 122	-5,9	16 536	+1,9	7,8	2,0
Österreich	3 298	-5,9	7 384	-5,5	3,5	2,2
Portugal	691	-3,9	1 727	-49,2	0,8	2,5
Schweden	3 913	+29,1	7 265	+37,4	3,4	1,9
Spanien	3 018	+8,8	6 966	+20,8	3,3	2,3
Baltische Staaten	734	+72,7	1 362	+39,5	0,6	1,9
Island	144	-4,0	341	+2,1	0,2	2,4
Norwegen	1 164	-2,7	1 914	-5,7	0,9	1,6
Polen	2 856	-0,9	8 227	+10,7	3,9	2,9
Russland	1 310	-19,4	4 024	-17,1	1,9	3,1
Schweiz	4 312	-4,2	8 870	+0,3	4,2	2,1
Tschechische Republik	1 928	+8,6	4 857	+13,7	2,3	2,5
Türkei	1 076	-4,4	2 634	-11,4	1,2	2,4
Ungarn	1 001	+4,7	2 282	-15,4	1,1	2,3
Sonstige europäische Länder	1 833	+1,3	5 003	+3,6	2,4	2,7
Afrika	710	+6,8	2 047	+1,5	1,0	2,9
Republik Südafrika	284	+13,1	882	+11,9	0,4	3,1
Sonstige afrikanische Länder	426	+2,9	1 165	-5,2	0,6	2,7
Asien	5 707	-7,2	18 263	+11,8	8,6	3,2
Arabische Golfstaaten	327	-1,5	867	-25,8	0,4	2,7
Volksrepublik China und Hongkong	1 527	-24,3	5 143	+13,2	2,4	3,4
Israel	468	+14,1	1 404	+4,2	0,7	3,0
Japan	1 420	-13,6	3 729	-9,3	1,8	2,6
Südkorea	479	+109,2	1 158	+99,3	0,5	2,4
Taiwan	224	-12,8	562	-13,4	0,3	2,5
Sonstige asiatische Länder	1 262	+0,2	5 400	+37,5	2,6	4,3
Amerika	8 380	-19,7	27 516	-2,0	13,0	3,3
Kanada	507	-35,6	1 483	-27,0	0,7	2,9
USA	6 779	-21,0	22 397	+5,2	10,6	3,3
Mittelamerika und Karibik	357	+28,9	1 044	+38,5	0,5	2,9
Brasilien	433	+7,7	1 615	-40,8	0,8	3,7
Sonstige südamerikanische Länder	304	-23,4	977	-22,9	0,5	3,2
Australien, Neuseeland und Ozeanien	519	-7,2	1 580	+14,7	0,7	3,0
Ohne Angabe	3 303	-18,5	6 254	-24,2	3,0	1,9

Anmerkungen siehe Seite 66

Noch: 3.4 Leistung der Beherbergungsstätten nach Reisegebieten und Herkunftsländern

Januar bis Juni 2002

Reisegebiet Herkunftsland (ständiger Wohnsitz)	Ankünfte		Übernachtungen			Mittlere Aufenthalts- dauer ³⁾
	aller Gäste	Verän- derung ¹⁾	aller Gäste	Verän- derung ¹⁾	Anteil ²⁾	
Bonn und Rhein-Sieg-Kreis	486 536	-3,8	1 033 215	-3,4	100	2,1
Bundesrepublik Deutschland	423 494	-3,9	887 210	-3,3	85,9	2,1
darunter Nordrhein-Westfalen	81 618	+2,4	201 481	+1,9	19,5	2,5
Ausland	63 042	-3,1	146 005	-4,2	14,1	2,3
Europa	45 514	-0,9	97 421	-3,1	66,7	2,1
EU-Länder	34 304	-3,2	70 526	-4,0	48,3	2,1
Belgien	4 056	-5,7	8 797	+8,0	6,0	2,2
Dänemark	1 020	+12,8	1 916	+3,8	1,3	1,9
Finnland	539	+23,3	1 100	+19,7	0,8	2,0
Frankreich	4 293	-9,6	8 551	-12,7	5,9	2,0
Griechenland	379	-15,0	965	-17,7	0,7	2,5
Vereinigtes Königreich	7 671	-4,8	15 220	-7,8	10,4	2,0
Republik Irland	302	+15,7	686	-7,0	0,5	2,3
Italien	3 293	-14,6	7 196	-21,8	4,9	2,2
Luxemburg	551	+18,2	906	+19,5	0,6	1,6
Niederlande	6 484	+6,3	11 260	+7,2	7,7	1,7
Österreich	2 581	-1,2	5 766	-5,7	3,9	2,2
Portugal	305	-39,2	1 387	-20,4	0,9	4,5
Schweden	1 098	+4,8	2 684	+26,7	1,8	2,4
Spanien	1 732	+2,4	4 092	+4,6	2,8	2,4
Baltische Staaten	324	-37,1	1 070	-41,0	0,7	3,3
Island	71	-35,5	218	-27,8	0,1	3,1
Norwegen	717	+90,2	1 355	+68,5	0,9	1,9
Polen	1 097	+10,4	3 502	+30,2	2,4	3,2
Russland	2 254	+56,1	6 182	+53,1	4,2	2,7
Schweiz	3 158	-4,9	5 908	-7,9	4,0	1,9
Tschechische Republik	717	-18,5	1 600	-26,2	1,1	2,2
Türkei	689	-6,4	1 772	-12,4	1,2	2,6
Ungarn	725	+41,3	1 563	-7,6	1,1	2,2
Sonstige europäische Länder	1 458	-10,0	3 725	-28,0	2,6	2,6
Afrika	1 304	+21,9	4 083	+11,5	2,8	3,1
Republik Südafrika	131	-48,4	384	-41,9	0,3	2,9
Sonstige afrikanische Länder	1 173	+43,8	3 699	+23,3	2,5	3,2
Asien	6 298	-9,0	17 461	-14,6	12,0	2,8
Arabische Golfstaaten	942	+13,6	3 584	+20,7	2,5	3,8
Volksrepublik China und Hongkong	1 440	-11,7	3 448	-25,5	2,4	2,4
Israel	387	-24,0	990	-20,7	0,7	2,6
Japan	1 873	-8,5	4 862	+1,5	3,3	2,6
Südkorea	166	-24,2	335	-65,8	0,2	2,0
Taiwan	135	-47,7	414	-65,1	0,3	3,1
Sonstige asiatische Länder	1 355	-5,2	3 828	-17,7	2,6	2,8
Amerika	6 200	-9,6	17 641	-5,8	12,1	2,8
Kanada	576	-33,6	1 920	-12,6	1,3	3,3
USA	4 784	-3,2	13 104	-4,4	9,0	2,7
Mittelamerika und Karibik	200	-15,3	573	+1,6	0,4	2,9
Brasilien	187	-45,6	558	-42,0	0,4	3,0
Sonstige südamerikanische Länder	453	-3,4	1 486	+15,6	1,0	3,3
Australien, Neuseeland und Ozeanien	395	-8,1	1 188	+21,7	0,8	3,0
Ohne Angabe	3 331	-13,2	8 211	+3,1	5,6	2,5

Anmerkungen siehe Seite 66

Noch: 3.4 Leistung der Beherbergungsstätten nach Reisegebieten und Herkunftsländern

Januar bis Juni 2002

Reisegebiet Herkunftsland (ständiger Wohnsitz)	Ankünfte		Übernachtungen			Mittlere Aufenthalts- dauer ³⁾
	aller Gäste	Verän- derung ¹⁾	aller Gäste	Verän- derung ¹⁾	Anteil ²⁾	
Köln	877 688	+5,1	1 574 983	+3,3	100	1,8
Bundesrepublik Deutschland	633 542	+8,2	1 077 745	+6,9	68,4	1,7
darunter Nordrhein-Westfalen	54 179	+3,3	94 207	+1,0	6,0	1,7
Ausland	244 146	-2,3	497 238	-3,7	31,6	2,0
Europa	177 102	+1,1	353 337	-1,2	71,1	2,0
EU-Länder	146 619	+2,9	287 022	+0,2	57,7	2,0
Belgien	8 873	-2,0	14 582	+0,4	2,9	1,6
Dänemark	4 073	-7,2	8 587	-	1,7	2,1
Finnland	2 199	-24,3	5 149	-27,3	1,0	2,3
Frankreich	14 193	-0,3	25 754	+1,0	5,2	1,8
Griechenland	2 048	-13,6	5 174	-18,9	1,0	2,5
Vereinigtes Königreich	49 805	+12,3	87 525	+11,7	17,6	1,8
Republik Irland	1 788	+19,2	3 928	+25,6	0,8	2,2
Italien	19 711	-5,1	50 848	-9,5	10,2	2,6
Luxemburg	1 842	+20,3	2 874	+21,6	0,6	1,6
Niederlande	19 677	+11,3	34 583	+12,8	7,0	1,8
Österreich	7 688	+7,1	15 605	-0,3	3,1	2,0
Portugal	1 605	-17,1	3 355	-27,4	0,7	2,1
Schweden	4 092	-15,6	8 749	-23,5	1,8	2,1
Spanien	9 025	-7,5	20 309	-7,9	4,1	2,3
Baltische Staaten	771	-46,0	2 210	-32,7	0,4	2,9
Island	645	+48,6	1 319	+35,0	0,3	2,0
Norwegen	1 683	+6,9	3 243	-1,6	0,7	1,9
Polen	2 359	-14,0	4 700	-14,0	0,9	2,0
Russland	4 124	-5,9	11 023	-7,6	2,2	2,7
Schweiz	10 978	-9,1	21 374	-10,6	4,3	1,9
Tschechische Republik	1 578	+8,4	3 194	-6,7	0,6	2,0
Türkei	3 061	-7,4	7 551	+12,9	1,5	2,5
Ungarn	1 357	+22,5	2 772	+18,0	0,6	2,0
Sonstige europäische Länder	3 927	-7,0	8 929	-9,3	1,8	2,3
Afrika	2 104	-1,4	5 613	-7,4	1,1	2,7
Republik Südafrika	524	-13,1	1 260	-24,4	0,3	2,4
Sonstige afrikanische Länder	1 580	+3,2	4 353	-0,9	0,9	2,8
Asien	22 369	+13,7	49 071	+1,0	9,9	2,2
Arabische Golfstaaten	1 567	+0,1	4 615	+17,1	0,9	2,9
Volksrepublik China und Hongkong	4 611	+37,8	8 039	+6,1	1,6	1,7
Israel	1 675	-15,2	4 383	-17,6	0,9	2,6
Japan	7 892	+25,1	14 198	+11,3	2,9	1,8
Südkorea	853	-4,2	1 730	+6,5	0,3	2,0
Taiwan	1 153	-15,8	3 779	-28,5	0,8	3,3
Sonstige asiatische Länder	4 618	+9,6	12 327	+1,9	2,5	2,7
Amerika	34 020	-18,4	71 008	-9,4	14,3	2,1
Kanada	2 310	-6,2	4 587	-7,3	0,9	2,0
USA	27 150	-19,4	56 067	-9,6	11,3	2,1
Mittelamerika und Karibik	1 343	-17,1	2 985	-11,2	0,6	2,2
Brasilien	1 251	-21,4	3 487	-5,8	0,7	2,8
Sonstige südamerikanische Länder	1 966	-14,2	3 882	-9,8	0,8	2,0
Australien, Neuseeland und Ozeanien	2 652	+1,0	5 493	+6,5	1,1	2,1
Ohne Angabe	5 899	-30,5	12 716	-37,2	2,6	2,2

Anmerkungen siehe Seite 66

Noch: 3.4 Leistung der Beherbergungsstätten nach Reisegebieten und Herkunftsländern

Januar bis Juni 2002

Reisegebiet Herkunftsland (ständiger Wohnsitz)	Ankünfte		Übernachtungen			Mittlere Aufenthalts- dauer ³⁾
	aller Gäste	Verän- derung ¹⁾	aller Gäste	Verän- derung ¹⁾	Anteil ²⁾	
Düsseldorf	649 745	+3,4	1 267 310	+9,3	100	2,0
Bundesrepublik Deutschland	410 203	+0,4	739 187	+3,8	58,3	1,8
darunter Nordrhein-Westfalen	42 144	+10,4	75 631	+11,8	6,0	1,8
Ausland	239 542	+9,2	528 123	+18,0	41,7	2,2
Europa	166 174	+10,1	352 962	+20,4	66,8	2,1
EU-Länder	134 264	+8,9	278 238	+20,3	52,7	2,1
Belgien	5 515	+11,6	9 223	+15,6	1,7	1,7
Dänemark	3 293	-9,2	6 797	-5,9	1,3	2,1
Finnland	4 931	+20,2	10 346	+33,1	2,0	2,1
Frankreich	13 734	+0,3	26 706	+14,1	5,1	1,9
Griechenland	3 456	+4,3	8 981	+9,8	1,7	2,6
Vereinigtes Königreich	33 992	+5,8	61 493	+12,0	11,6	1,8
Republik Irland	1 894	-14,9	4 514	+0,8	0,9	2,4
Italien	20 812	+38,1	52 962	+65,6	10,0	2,5
Luxemburg	1 310	+23,4	2 188	+26,2	0,4	1,7
Niederlande	15 341	+1,4	29 086	+5,3	5,5	1,9
Österreich	8 503	+14,7	18 376	+14,3	3,5	2,2
Portugal	1 841	+18,4	4 896	+32,0	0,9	2,7
Schweden	6 901	-4,1	13 675	+9,0	2,6	2,0
Spanien	12 741	+7,9	28 995	+22,8	5,5	2,3
Baltische Staaten	552	+28,7	1 672	+31,3	0,3	3,0
Island	306	-8,9	830	-23,7	0,2	2,7
Norwegen	2 694	+9,9	5 734	+11,1	1,1	2,1
Polen	1 856	-8,4	3 819	-16,9	0,7	2,1
Russland	4 339	+14,2	12 845	+24,5	2,4	3,0
Schweiz	11 298	+31,6	22 981	+38,8	4,4	2,0
Tschechische Republik	1 440	+8,8	3 269	+36,4	0,6	2,3
Türkei	3 568	+3,8	8 794	+8,2	1,7	2,5
Ungarn	1 075	+2,3	2 582	+0,4	0,5	2,4
Sonstige europäische Länder	4 782	+12,7	12 198	+22,4	2,3	2,6
Afrika	2 630	-2,0	7 145	+7,1	1,4	2,7
Republik Südafrika	637	+14,4	1 399	-5,0	0,3	2,2
Sonstige afrikanische Länder	1 993	-6,3	5 746	+10,5	1,1	2,9
Asien	36 138	+9,8	89 113	+10,1	16,9	2,5
Arabische Golfstaaten	4 781	+58,2	10 456	+37,7	2,0	2,2
Volksrepublik China und Hongkong	3 078	+30,9	9 701	+51,4	1,8	3,2
Israel	3 370	+46,6	8 055	+3,0	1,5	2,4
Japan	18 239	-8,4	41 782	-5,5	7,9	2,3
Südkorea	1 237	+69,2	3 105	+77,5	0,6	2,5
Taiwan	949	+49,0	3 012	+82,0	0,6	3,2
Sonstige asiatische Länder	4 484	+12,6	13 002	+12,9	2,5	2,9
Amerika	23 895	-4,8	58 679	+14,8	11,1	2,5
Kanada	1 545	-6,0	4 181	+14,9	0,8	2,7
USA	19 033	-8,2	44 000	+9,0	8,3	2,3
Mittelamerika und Karibik	794	-	2 485	+27,2	0,5	3,1
Brasilien	1 213	+17,3	3 894	+38,5	0,7	3,2
Sonstige südamerikanische Länder	1 310	+48,5	4 119	+75,8	0,8	3,1
Australien, Neuseeland und Ozeanien	1 661	-	4 667	-8,2	0,9	2,8
Ohne Angabe	9 044	+51,1	15 557	+51,6	2,9	1,7

Anmerkungen siehe Seite 66

Noch: 3.4 Leistung der Beherbergungsstätten nach Reisegebieten und Herkunftsländern

Januar bis Juni 2002

Reisegebiet Herkunftsland (ständiger Wohnsitz)	Ankünfte		Übernachtungen			Mittlere Aufenthalts- dauer ³⁾
	aller Gäste	Verän- derung ¹⁾	aller Gäste	Verän- derung ¹⁾	Anteil ²⁾	
Ruhrgebiet	975 755	-0,8	1 943 589	-0,2	100	2,0
Bundesrepublik Deutschland	848 426	-1,1	1 665 951	-1,2	85,7	2,0
darunter Nordrhein-Westfalen	191 229	+4,8	485 328	+0,3	25,0	2,5
Ausland	127 329	+1,5	277 638	+5,6	14,3	2,2
Europa	106 139	+0,3	214 750	+0,5	77,3	2,0
EU-Länder	77 809	+2,4	154 179	+5,7	55,5	2,0
Belgien	5 228	-10,9	9 292	-2,1	3,3	1,8
Dänemark	3 921	-2,2	7 379	+0,3	2,7	1,9
Finnland	1 547	-7,2	3 816	+8,6	1,4	2,5
Frankreich	8 366	+1,7	15 327	-0,5	5,5	1,8
Griechenland	1 085	-11,7	2 720	+8,0	1,0	2,5
Vereinigtes Königreich	13 788	-3,4	31 395	+6,7	11,3	2,3
Republik Irland	456	-17,5	1 044	-11,3	0,4	2,3
Italien	8 507	+23,6	20 497	+31,4	7,4	2,4
Luxemburg	996	-24,9	1 599	-27,1	0,6	1,6
Niederlande	15 191	+3,9	25 878	+1,7	9,3	1,7
Österreich	7 214	+8,1	15 530	+8,2	5,6	2,2
Portugal	1 159	-10,6	2 443	-17,8	0,9	2,1
Schweden	6 806	+17,6	9 260	+7,6	3,3	1,4
Spanien	3 545	-1,6	7 999	+2,6	2,9	2,3
Baltische Staaten	929	+16,7	1 695	-4,3	0,6	1,8
Island	84	-55,3	248	-54,2	0,1	3,0
Norwegen	1 758	+20,2	2 818	+14,0	1,0	1,6
Polen	5 332	-15,4	12 293	-12,7	4,4	2,3
Russland	2 780	-31,6	6 935	-34,8	2,5	2,5
Schweiz	6 454	-10,5	12 919	-6,9	4,7	2,0
Tschechische Republik	2 195	+4,1	4 571	-5,6	1,6	2,1
Türkei	2 767	-15,0	6 401	-13,0	2,3	2,3
Ungarn	1 408	+38,4	3 525	+15,7	1,3	2,5
Sonstige europäische Länder	4 623	+35,2	9 166	-0,7	3,3	2,0
Afrika	1 186	+11,6	2 956	+11,8	1,1	2,5
Republik Südafrika	228	-10,6	611	-12,0	0,2	2,7
Sonstige afrikanische Länder	958	+18,6	2 345	+20,3	0,8	2,4
Asien	6 908	+15,1	21 385	+32,4	7,7	3,1
Arabische Golfstaaten	477	+1,9	1 382	-6,3	0,5	2,9
Volksrepublik China und Hongkong	1 412	+21,2	4 256	+44,8	1,5	3,0
Israel	600	+19,0	2 525	+87,7	0,9	4,2
Japan	1 610	+37,6	4 178	+24,5	1,5	2,6
Südkorea	374	+54,5	1 473	+75,4	0,5	3,9
Taiwan	302	+54,1	887	+53,5	0,3	2,9
Sonstige asiatische Länder	2 133	-5,5	6 684	+18,9	2,4	3,1
Amerika	8 208	-3,4	27 393	+25,9	9,9	3,3
Kanada	775	+10,4	2 205	+38,9	0,8	2,8
USA	6 311	-5,3	21 918	+26,6	7,9	3,5
Mittelamerika und Karibik	185	-15,9	575	+7,7	0,2	3,1
Brasilien	525	+13,1	1 469	+16,5	0,5	2,8
Sonstige südamerikanische Länder	412	-8,0	1 226	+16,0	0,4	3,0
Australien, Neuseeland und Ozeanien	760	+45,0	2 426	+81,2	0,9	3,2
Ohne Angabe	4 128	+16,2	8 728	+17,8	3,1	2,1

Anmerkungen siehe Seite 66

Noch: 3.4 Leistung der Beherbergungsstätten nach Reisegebieten und Herkunftsländern

Januar bis Juni 2002

Reisegebiet Herkunftsland (ständiger Wohnsitz)	Ankünfte		Übernachtungen			Mittlere Aufenthalts- dauer ³⁾
	aller Gäste	Verän- derung ¹⁾	aller Gäste	Verän- derung ¹⁾	Anteil ²⁾	
Nordrhein-Westfalen	7 047 974	-0,2	17 615 550	-0,4	100	2,5
Bundesrepublik Deutschland	5 839 201	-0,5	14 786 365	-1,2	83,9	2,5
darunter Nordrhein-Westfalen	1 729 614	+0,9	5 948 295	-0,4	33,8	3,4
Ausland	1 208 773	+1,4	2 829 185	+3,5	16,1	2,3
Europa	940 475	+2,3	2 165 813	+3,8	76,6	2,3
EU-Länder	763 091	+2,8	1 732 132	+5,4	61,2	2,3
Belgien	58 829	-1,0	123 264	+2,2	4,4	2,1
Dänemark	29 513	+2,7	56 978	+5,8	2,0	1,9
Finnland	13 340	-0,4	28 707	+3,7	1,0	2,2
Frankreich	72 668	-0,7	136 113	+1,2	4,8	1,9
Griechenland	9 670	-6,1	24 364	-6,8	0,9	2,5
Vereinigtes Königreich	152 344	+1,3	303 270	+6,0	10,7	2,0
Republik Irland	6 604	+1,4	15 222	+7,2	0,5	2,3
Italien	75 958	+9,6	187 809	+12,9	6,6	2,5
Luxemburg	7 360	+5,0	12 408	-0,8	0,4	1,7
Niederlande	217 192	+4,6	581 944	+5,0	20,6	2,7
Österreich	42 114	+6,7	91 189	+3,4	3,2	2,2
Portugal	7 570	-5,2	23 940	+8,6	0,8	3,2
Schweden	32 048	+0,2	57 824	+1,1	2,0	1,8
Spanien	37 881	+2,6	89 100	+11,2	3,1	2,4
Baltische Staaten	5 327	-5,2	12 831	-9,6	0,5	2,4
Island	1 693	+12,0	3 900	+1,3	0,1	2,3
Norwegen	11 498	+7,9	21 968	+1,7	0,8	1,9
Polen	26 818	-9,3	83 053	-8,9	2,9	3,1
Russland	21 411	+5,2	59 436	+4,0	2,1	2,8
Schweiz	49 507	+0,8	98 662	+2,8	3,5	2,0
Tschechische Republik	13 416	+1,2	33 391	-2,8	1,2	2,5
Türkei	15 258	-3,4	37 111	+3,1	1,3	2,4
Ungarn	8 916	-3,8	20 675	-13,4	0,7	2,3
Sonstige europäische Länder	23 540	+10,2	62 654	-2,2	2,2	2,7
Afrika	11 418	+7,8	32 457	+0,2	1,1	2,8
Republik Südafrika	2 516	-3,0	6 661	-8,5	0,2	2,6
Sonstige afrikanische Länder	8 902	+11,3	25 796	+2,8	0,9	2,9
Asien	100 777	+3,5	256 076	+3,0	9,1	2,5
Arabische Golfstaaten	9 627	+27,4	26 098	+18,6	0,9	2,7
Volksrepublik China und Hongkong	16 499	+8,7	45 720	+11,7	1,6	2,8
Israel	7 763	+4,3	20 589	-9,8	0,7	2,7
Japan	35 441	-1,9	79 816	-3,4	2,8	2,3
Südkorea	4 367	+20,4	11 276	+18,8	0,4	2,6
Taiwan	3 873	-25,8	12 705	-7,6	0,4	3,3
Sonstige asiatische Länder	23 207	+4,4	59 872	+5,1	2,1	2,6
Amerika	101 746	-13,0	264 518	-1,0	9,3	2,6
Kanada	7 747	-10,8	20 922	+1,8	0,7	2,7
USA	79 956	-14,4	202 673	-1,8	7,2	2,5
Mittelamerika und Karibik	3 549	-10,4	9 608	+7,2	0,3	2,7
Brasilien	4 859	-7,0	15 406	-8,1	0,5	3,2
Sonstige südamerikanische Länder	5 635	-1,0	15 909	+11,1	0,6	2,8
Australien, Neuseeland und Ozeanien	7 766	+4,9	19 622	+8,2	0,7	2,5
Ohne Angabe	46 591	+12,5	90 699	+10,3	3,2	1,9

Anmerkungen siehe Seite 66

4. Leistung der Campingplätze nach Herkunftsländern

Juni 2002

Herkunftsland (ständiger Wohnsitz)	Ankünfte		Übernachtungen			Mittlere Aufenthaltsdauer ³⁾
	aller Gäste	Veränderung ¹⁾	aller Gäste	Veränderung ¹⁾	Anteil ²⁾	
Nordrhein-Westfalen	45 760	-16,1	113 930	-22,0	100	2,5
Bundesrepublik Deutschland	38 838	-18,7	96 121	-24,1	84,4	2,5
darunter Nordrhein-Westfalen	21 781	-32,9	56 547	-35,0	49,6	2,6
Ausland	6 922	+1,8	17 809	-8,5	15,6	2,6
Europa	6 796	+1,8	17 616	-8,3	98,9	2,6
EU-Länder	6 546	+1,9	17 088	-9,0	96,0	2,6
Belgien	296	+30,4	1 015	-11,6	5,7	3,4
Dänemark	411	+13,9	622	-1,1	3,5	1,5
Finnland	209	-4,6	381	+23,3	2,1	1,8
Frankreich	153	+62,8	448	+91,5	2,5	2,9
Griechenland	2	-89,5	12	-92,1	0,1	6,0
Vereinigtes Königreich	440	+5,3	870	+25,0	4,9	2,0
Republik Irland	31	-45,6	56	-62,4	0,3	1,8
Italien	79	+49,1	280	+164,2	1,6	3,5
Luxemburg	4	-66,7	12	-45,5	0,1	3,0
Niederlande	4 572	-3,5	12 811	-14,3	71,9	2,8
Österreich	56	+64,7	89	-16,0	0,5	1,6
Portugal	4	x	4	x	-	1,0
Schweden	262	+54,1	425	+84,0	2,4	1,6
Spanien	27	+22,7	63	+53,7	0,4	2,3
Baltische Staaten	11	-	38	+171,4	0,2	3,5
Island	6	-40,0	7	-30,0	-	1,2
Norwegen	103	+24,1	198	+44,5	1,1	1,9
Polen	36	+9,1	103	+28,8	0,6	2,9
Russland	-	-	-	-	-	-
Schweiz	80	-8,0	137	-8,7	0,8	1,7
Tschechische Republik	6	+100,0	34	+126,7	0,2	5,7
Türkei	-	-100,0	-	-100,0	-	-
Ungarn	3	-57,1	4	-60,0	-	1,3
Sonstige europäische Länder	5	-54,5	7	-72,0	-	1,4
Afrika	2	-33,3	2	-66,7	-	1,0
Republik Südafrika	2	-33,3	2	-66,7	-	1,0
Sonstige afrikanische Länder	-	-	-	-	-	-
Asien	15	-62,5	32	-65,2	0,2	2,1
Arabische Golfstaaten	-	-	-	-	-	-
Volksrepublik China und Hongkong	12	-65,7	29	-64,6	0,2	2,4
Israel	-	-	-	-	-	-
Japan	3	x	3	x	-	1,0
Südkorea	-	-	-	-	-	-
Taiwan	-	-	-	-	-	-
Sonstige asiatische Länder	-	-100,0	-	-100,0	-	-
Amerika	70	+29,6	105	+12,9	0,6	1,5
Kanada	5	-79,2	7	-83,3	-	1,4
USA	63	+110,0	96	+88,2	0,5	1,5
Mittelamerika und Karibik	2	x	2	x	-	1,0
Brasilien	-	-	-	-	-	-
Sonstige südamerikanische Länder	-	-	-	-	-	-
Australien, Neuseeland und Ozeanien	32	+10,3	44	-15,4	0,2	1,4
Ohne Angabe	7	+600,0	10	+400,0	0,1	1,4

1) Veränderung gegenüber dem Vorjahresmonat in % – 2) Bei Übernachtungen von Gästen aus der Bundesrepublik Deutschland und dem Ausland: Anteil an allen Übernachtungen im Bundesgebiet; sonst: Anteil an allen Übernachtungen am Ausland zusammen. – 3) mittlere Aufenthaltsdauer in Tagen = Übernachtungen / Ankünfte

Noch: 4. Leistung der Campingplätze nach Herkunftsländern

Januar bis Juni 2002

Herkunftsland (ständiger Wohnsitz)	Ankünfte		Übernachtungen			Mittlere Aufenthaltsdauer ³⁾
	aller Gäste	Veränderung ¹⁾	aller Gäste	Veränderung ¹⁾	Anteil ²⁾	
Nordrhein-Westfalen	129 039	+4,5	358 570	+2,1	100	2,8
Bundesrepublik Deutschland	111 425	+5,0	303 252	+1,9	84,6	2,7
darunter Nordrhein-Westfalen	67 824	+2,9	187 791	-0,1	52,4	2,8
Ausland	17 614	+1,4	55 318	+3,0	15,4	3,1
Europa	17 394	+1,7	54 957	+3,3	99,3	3,2
EU-Länder	16 848	+1,5	53 794	+3,2	97,2	3,2
Belgien	896	+20,6	3 236	+24,5	5,8	3,6
Dänemark	662	+17,8	1 171	+12,2	2,1	1,8
Finnland	253	-13,1	458	-14,9	0,8	1,8
Frankreich	265	+15,2	730	+2,2	1,3	2,8
Griechenland	11	-50,0	34	-78,9	0,1	3,1
Vereinigtes Königreich	936	-9,7	2 294	+24,4	4,1	2,5
Republik Irland	53	-7,0	100	-32,9	0,2	1,9
Italien	149	+5,7	519	+88,0	0,9	3,5
Luxemburg	16	-27,3	66	+78,4	0,1	4,1
Niederlande	13 039	-0,5	44 137	+0,3	79,8	3,4
Österreich	170	+82,8	329	+28,0	0,6	1,9
Portugal	7	-	10	-	-	1,4
Schweden	349	+57,2	590	+65,7	1,1	1,7
Spanien	42	-36,4	120	-12,4	0,2	2,9
Baltische Staaten	33	-	99	+11,2	0,2	3,0
Island	8	-46,7	9	-40,0	-	1,1
Norwegen	169	+57,9	315	+63,2	0,6	1,9
Polen	73	-40,7	216	-42,4	0,4	3,0
Russland	11	+266,7	11	+266,7	-	1,0
Schweiz	195	+6,6	406	+23,4	0,7	2,1
Tschechische Republik	9	+50,0	43	+126,3	0,1	4,8
Türkei	2	-60,0	2	-80,0	-	1,0
Ungarn	17	+112,5	22	+69,2	-	1,3
Sonstige europäische Länder	29	+45,0	40	+17,6	0,1	1,4
Afrika	7	-	12	+20,0	-	1,7
Republik Südafrika	7	-	12	+20,0	-	1,7
Sonstige afrikanische Länder	-	-	-	-	-	-
Asien	29	-63,3	48	-71,6	0,1	1,7
Arabische Golfstaaten	-	-	-	-	-	-
Volksrepublik China und Hongkong	21	-71,2	38	-75,9	0,1	1,8
Israel	-	-	-	-	-	-
Japan	4	+300,0	5	+400,0	-	1,3
Südkorea	3	x	3	x	-	1,0
Taiwan	-	-	-	-	-	-
Sonstige asiatische Länder	1	-80,0	2	-80,0	-	2,0
Amerika	112	+7,7	179	+8,5	0,3	1,6
Kanada	13	-71,1	20	-74,4	-	1,5
USA	86	+53,6	136	+61,9	0,2	1,6
Mittelamerika und Karibik	4	x	8	x	-	2,0
Brasilien	2	-33,3	6	+100,0	-	3,0
Sonstige südamerikanische Länder	7	x	9	x	-	1,3
Australien, Neuseeland und Ozeanien	49	-29,0	71	-38,3	0,1	1,4
Ohne Angabe	23	+43,8	51	+200,0	0,1	2,2

Anmerkungen siehe Seite 78

Reisegebiete / Regionen in Nordrhein-Westfalen

Kurorte und Erholungsorte in Nordrhein-Westfalen

Nordrhein-Westfalen

Kurorte und Erholungsorte des Landes

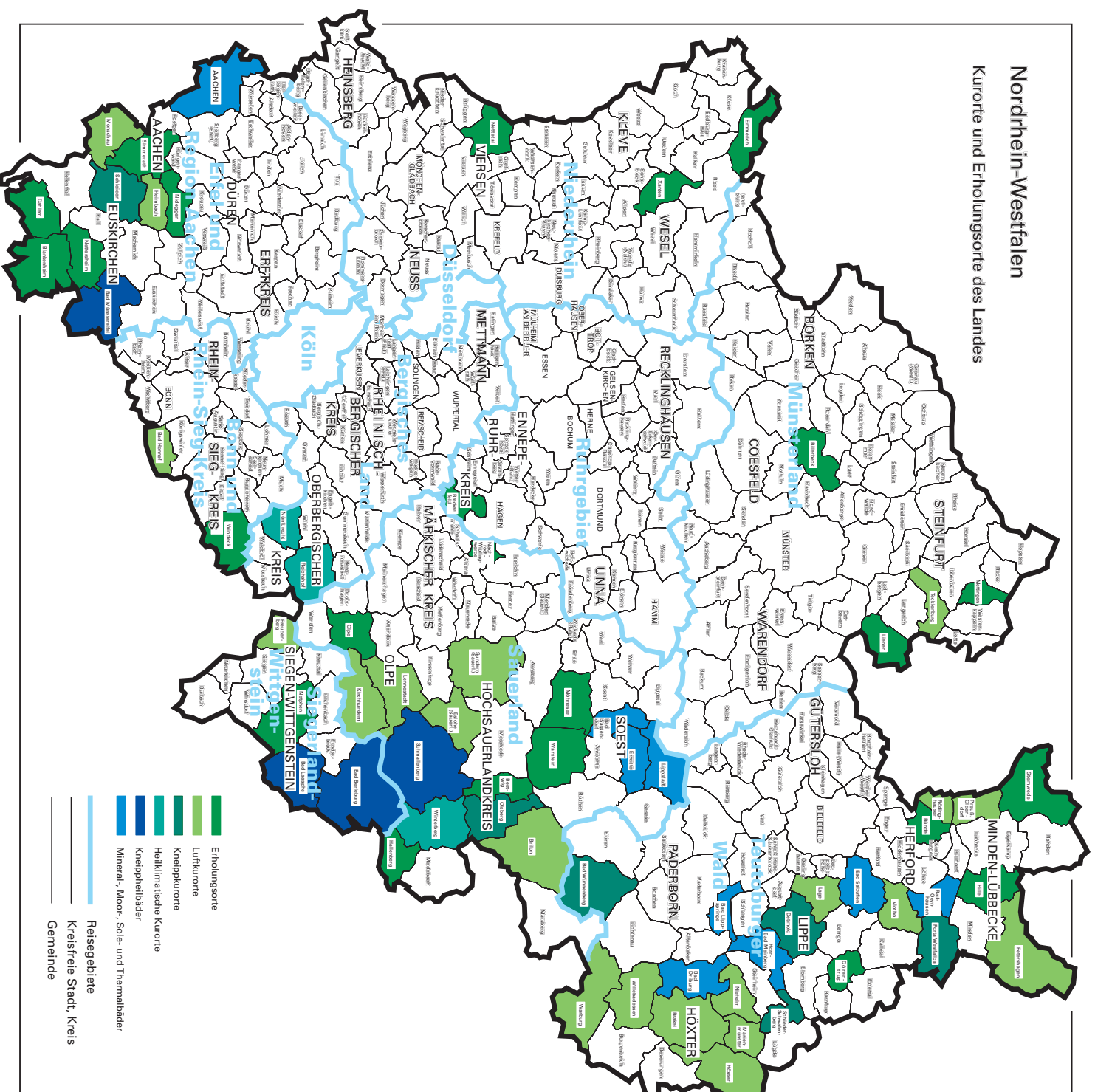

Kurorte und Erholungsorte in Nordrhein-Westfalen

Amtliche Schlüssel- Nummer	Gemeinde	Amtliche Schlüssel- Nummer	Gemeinde
Mineral-, Moor-, Sole- und Thermalbäder		noch: Luftkurort	
313 000	Aachen, krfr. Stadt	966 020	Lennestadt, Stadt
762 004	Bad Driburg, Stadt	762024	Marienmünster, Stadt
774 008	Bad Lippspringe, Stadt	354 020	Monschau, Stadt
770 004	Bad Oeynhausen, Stadt	762 028	Nieheim, Stadt
766 008	Bad Salzuflen, Stadt	770 028	Petershagen, Stadt
974 008	Bad Sassendorf	770 036	Preußisch-Oldendorf, Stadt
974 016	Erwitte, Stadt	758 028	Rödinghausen
766 032	Horn-Bad Meinberg, Stadt	958 044	Sundern (Sauerland), Stadt
974 028	Lippstadt, Stadt	758 036	Vlotho, Stadt
Heilklimatischer Kurort		762 036	Warburg, Stadt
374 032	Nümbrecht	762 040	Willebadessen, Stadt
374 040	Reichshof	Erholungsort	
958 048	Winterberg, Stadt	382 008	Bad Honnef, Stadt
Kneippkurort		958 008	Bestwig
774 040	Bad Wünnenberg, Stadt	558 008	Billerbeck, Stadt
958 012	Brilon, Stadt	366 008	Blankenheim
766 020	Detmold, Stadt	758 004	Bünde, Stadt
958 036	Olsberg, Stadt	954 004	Breckerfeld, Stadt
770 032	Porta Westfalica, Stadt	366 012	Dahlem
766 060	Schieder-Schwalenberg, Stadt	766 024	Dörentrup
366 036	Schleiden, Stadt	154 008	Emmerich, Stadt
566 088	Tecklenburg, Stadt	958 020	Hallenberg, Stadt
Kneippheilbad		770 012	Hille
970 004	Bad Berleburg, Stadt	154 032	Kevelaer, Stadt
970 028	Bad Laasphe, Stadt	566 044	Lienen
366 004	Bad Münstereifel, Stadt	566 056	Mettingen
958 040	Schmallenberg, Stadt	974 032	Möhnesee
Luftkurort		962 044	Nachrodt-Wiblingwerde
762 016	Brakel, Stadt	970 032	Netphen, Stadt
958 016	Eslohe (Sauerland)	366 032	Nettersheim
970 016	Freudenberg, Stadt	166 016	Nettetal, Stadt
358 012	Heimbach, Stadt	358 044	Nideggen, Stadt
762 020	Höxter, Stadt	966 024	Olpe, Stadt
966 016	Kirchhundem	354 028	Simmerath
766 040	Lage, Stadt	770 044	Stemwede
		974 044	Warstein, Stadt
		382 076	Windeck
		170 052	Xanten, Stadt

Veröffentlichungen

Veröffentlichungen aus den Fachbereichen Außenhandel, Beherbergung und Straßenverkehrsunfälle

Außenhandel Nordrhein-Westfalens, Ausfuhr und Einfuhr – Vorläufige Ergebnisse

Inhalt: Das Monatsheft enthält die vorläufigen Ergebnisse des grenzüberschreitenden Warenverkehrs Nordrhein-Westfalens mit den Ländern der Europäischen Union und den übrigen Ländern. Dargestellt wird die Aus- und Einfuhrmenge sowie der Warenwert und dessen prozentuale Veränderung zum Vorjahresmonat für die wichtigsten Warengruppen.

Bestell-Nr. G 31 3 2002*)

Preis: 2,30 EUR (Jahresbezugspreis: 23,00 EUR)

Fachliche Auskünfte zu diesen Veröffentlichungen erteilt Ihnen gerne Siegfried Saitzek und Petra Kathmann unter Telefon-Nr. 0211 9449-2715 bzw. 0211 9449-3715

Gäste und Übernachtungen im Reiseverkehr Nordrhein-Westfalens

Inhalt: Das Heft enthält vorläufige Ergebnisse von Ankünften, Übernachtungen und Aufenthaltsdauer der Gäste in nordrhein-westfälischen Beherbergungsstätten sowie die Zahl der Beherbergungsstätten, Gästebetten und die prozentuale Kapazitätsauslastung gegliedert nach Bade-, Kur-, Erholungsorten und sonstigen Gemeinden, nach Betriebsarten, Regionaleinheiten, Reisegebieten und nach Herkunftsländern. Dargestellt wird die Anzahl, die prozentuale Veränderung gegenüber dem Vorjahresmonat sowie die durchschnittliche Aufenthaltsdauer in Tagen.

Bestell-Nr. G 41 3 2002*)

Preis: 5,10 EUR (Jahresbezugspreis: 51,00 EUR)

Fachliche Auskünfte zu diesen Veröffentlichungen erteilen Ihnen gerne Anita Klein und Ursula Kuroczik unter Telefon-Nr. 0211 9449-2738 bzw. 0211 9449-3738.

Straßenverkehrsunfälle in Nordrhein-Westfalen – Vorläufige Ergebnisse

Inhalt: Dieser monatliche Schnellbericht enthält die ersten vorläufigen Zahlen von Straßenverkehrsunfällen und der dabei verunglückten Personen für Nordrhein-Westfalen und für die Regierungsbezirke nach Unfallkategorien. Dargestellt werden die monatlichen und die kumulierten Unfallzahlen, die Vorjahreszahlen und die prozentuale Veränderung gegenüber den Vorjahreszeiträumen.

Bestell-Nr. H 11 3 2002 *)

Preis: 1,30 EUR (Jahresbezugspreis: 13,00 EUR)

Straßenverkehrsunfälle in Nordrhein-Westfalen

Inhalt: Der Monatsbericht enthält Ergebnisse von Straßenverkehrsunfällen und dabei Verunglückten in Nordrhein-Westfalen nach Unfallkategorien, nach Straßen-, Unfallarten, Unfalltypen, nach Tagesdatum, Ortslage, Art der Verkehrsbeteiligung, Unfallursachen und nach Fehlverhalten der Fahrzeugführer sowie die Anzahl der Verunglückten nach der Schwere der Verletzung, Altersgruppen und Geschlecht. Dargestellt werden die monatlichen und die kumulierten Zahlen, die Vorjahresergebnisse und die prozentuale Veränderung gegenüber den Vorjahreszeiträumen. Auf Gemeindeebene sind Ergebnisse nach Ortslage und Unfallkategorien enthalten.

Bestell-Nr. H 12 3 2002*)

Preis: 4,40 EUR (Jahresbezugspreis: 44,00 EUR)

Fachliche Auskünfte zu diesen Veröffentlichungen erteilen Ihnen gerne Petra Focks und Jörg Möller unter Telefon-Nr. 0211 9449-3737 bzw. 0211 9449-2737.

*) Bei Bestellungen bitte gewünschten Monat / Vierteljahr angeben (01 = Januar; 02 = Februar usw. bzw. 41 = 1. Vierteljahr; 42 = 2. Vierteljahr usw.)