



Gäste und Übernachtungen im Reiseverkehr Nordrhein-Westfalens

Februar 2002

Herausgegeben vom
Landesamt für Datenverarbeitung und Statistik Nordrhein-Westfalen
Mauerstraße 51, 40476 Düsseldorf • Postfach 10 11 05, 40002 Düsseldorf
Telefon 0211 9449-01 • Telefax 0211 442006
Internet: <http://www.lids.nrw.de>
E-Mail: poststelle@lds.nrw.de

Erschienen im Mai 2002

Preis dieser Ausgabe:
5,10 EUR (Jahresbezugspreis 51,00 EUR)

© Landesamt für Datenverarbeitung und Statistik NRW, Düsseldorf, 2002
Für nicht gewerbliche Zwecke sind Vervielfältigung und unentgeltliche Verbreitung, auch auszugsweise, mit Quellenangabe gestattet. Die Verbreitung, auch auszugsweise, über elektronische Systeme/Datenträger bedarf der vorherigen Zustimmung. Alle übrigen Rechte bleiben vorbehalten.

Inhalt

	Seite
Vorbemerkungen	5
 Tabellenteil	
1. Entwicklung der Ankünfte und Übernachtungen	9
2. Kapazität und Leistung der Beherbergungsstätten nach	
2.1 Verwaltungsbezirken	10
2.2 Gemeindegruppen und Betriebsarten	24
2.3 Reisegebieten und Betriebsarten	28
2.4 Reisegebieten und Herkunftsländern	32
3. Leistung der Beherbergungsstätten nach	
3.1 Verwaltungsbezirken	44
3.2 Gemeindegruppen und Betriebsarten	58
3.3 Reisegebieten und Betriebsarten	62
3.4 Reisegebieten und Herkunftsländern	66
4. Leistung der Campingplätze nach Herkunftsländern	78
 Karte	
Reisegebiete in Nordrhein-Westfalen	83
Übersicht über die neuen Reisegebiete / Regionen in Nordrhein-Westfalen	85
 Karte	
Kur- und Erholungsorte in Nordrhein-Westfalen	89
Verzeichnis der Kurorte und Erholungsorte in Nordrhein-Westfalen	91
 Veröffentlichungen	 93

Vorbemerkungen

Neue Reisegebiete in Nordrhein-Westfalen

Das Land Nordrhein-Westfalen ist im Einvernehmen mit dem Minister für Wirtschaft und Mittelstand, Technologie und Verkehr NRW und dem Tourismusverband NRW e. V. in neue touristische Regionen eingeteilt worden. Mit dieser Neueinteilung der nordrhein-westfälischen Reisegebiete sollen die heutigen touristischen Gegebenheiten mehr berücksichtigt werden.

Ab Januar 2000 wurde in den Veröffentlichungen eine neue Einteilung der Reisegebiete vorgenommen. An dem Begriff „Reisegebiete“ wird aber wegen der bundeseinheitlichen Sicht festgehalten. Die bisherige Einteilung in neun Reisegebiete hat damit mit Ablauf des Jahres 1999 ihre Gültigkeit verloren.

Heute wird das Land in elf touristische Regionen eingeteilt, die zum Teil in der Gebietszusammensetzung identisch mit den bisherigen Reisegebieten sind. Die neuen Reisegebiete in Nordrhein-Westfalen heißen: Eifel und Region Aachen, Niederrhein, Münsterland, Teutoburger Wald, Sauerland, Siegerland-Wittgenstein, Bergisches Land, Bonn und Rhein-Sieg-Kreis, Köln, Düsseldorf und Ruhrgebiet.

Unverändert in ihrer Bezeichnung und in ihrer Abgrenzung sind nur Siegerland-Wittgenstein und Bergisches Land gegenüber vorher geblieben.

In der Abgrenzung geblieben, aber mit anderen Namen sind Eifel und Region Aachen (vorher Eifel), Bonn und Rhein-Sieg-Kreis (vorher Siebengebirge).

Mit gleichem Namen aber mit einer geänderten Gebietszusammensetzung sind das Münsterland und der Teutoburger Wald.

Einen völlig neuen Zuschnitt bekamen Niederrhein, Sauerland und Ruhrgebiet. Die kreisfreien Städte Düsseldorf und Köln wurden eine eigene Region.

Eine grafische Darstellung der neuen Regionen und die Zuordnung der kreisfreien Städte und Kreise sowie die Kur- und Erholungsorte befinden sich am Ende des Berichtes.

Gäste und Übernachtungen im Reiseverkehr NRWs

Die vorliegenden Monatsergebnisse enthalten vorläufige Zahlen. In der Regel weichen aber die endgültigen Ergebnisse nur geringfügig davon ab. In den aufsummierten Teiljahresergebnissen im zweiten Teil des Berichtes fließen jeweils nachträgliche Meldungen von Beherbergungsbetrieben ein, sodass diese Ergebnisse im Laufes des Jahres beständiger werden.

Die Rechtsgrundlage dieser Erhebung ist das Gesetz über die Statistik der Beherbergung im Reiseverkehr vom 14. 7. 1980 (BGBl. I S. 953). Nach § 5 dieses Gesetzes werden nur Beherbergungsstätten in die Erhebung einbezogen, die gleichzeitig mehr als acht Gäste vorübergehend beherbergen können.

Zurzeit gibt es in Nordrhein-Westfalen sechs Gemeinden (von 396), die keine Beherbergungsstätte mit mehr als acht Betten haben und deshalb nicht in die Erhebung einbezogen sind.

Zeichenerklärung

(nach DIN 55 301)

- 0 weniger als die Hälfte von 1 in der letzten besetzten Stelle, jedoch mehr als nichts
- nichts vorhanden (genau null)
- . Zahlenwert unbekannt oder geheim zu halten
- x Tabellenfach gesperrt, weil Aussage nicht sinnvoll
- . . . Angabe fällt später an

Hinweis

Abweichungen in den Summen ergeben sich aus dem Runden der Einzelwerte.

Eventuelle Abweichungen der Monatswerte in *Tabelle 1* gegenüber den Monatswerten vorangegangener Statistischer Berichte ergeben sich durch Nachmeldungen.

Tabellenteil

1. Entwicklung der Ankünfte und Übernachtungen

Zeitraum	Ankünfte		Übernachtungen		Ankünfte		Übernachtungen	
	aller Gäste	ausländischer Gäste	aller Gäste	ausländischer Gäste	aller Gäste	ausländischer Gäste	aller Gäste	ausländischer Gäste
	Anzahl				Veränderungen zum Vorjahresmonat in %			
2001 Januar	1 003 847	184 832	2 543 588	437 630	+3,2	+4,7	+3,5	+6,4
2001 Februar	1 040 507	196 593	2 605 174	476 386	-3,5	+6,4	-0,3	+21,0
2001 März	1 244 727	219 544	3 048 385	521 419	+2,2	+2,6	+2,6	+10,3
2001 April	1 084 783	178 271	2 879 630	387 941	-2,0	-4,9	-0,6	-2,7
2001 Mai	1 394 013	221 701	3 438 367	498 940	-2,1	-21,1	-6,3	-31,2
2001 Juni	1 291 967	191 719	3 179 710	412 303	+0,3	-15,1	-2,5	-15,5
2001 Juli	1 075 526	214 898	3 097 669	524 406	+3,5	-4,2	+4,1	+3,7
2001 August	1 238 628	222 103	3 420 617	558 457	-2,6	-7,7	-0,5	-1,2
2001 September	1 459 615	232 033	3 673 639	540 701	-1,4	-10,5	-1,2	-8,0
2001 Oktober	1 385 792	247 886	3 634 664	611 308	+6,4	+10,8	+7,9	+20,2
2001 November	1 294 554	197 876	3 021 090	440 255	+4,5	+0,8	+3,5	+2,3
2001 Dezember	974 098	172 072	2 444 531	392 586	+3,5	+4,7	+4,1	+5,7
2002 Januar	1 047 417	194 052	2 599 021	458 993	+4,3	+5,0	+2,2	+4,9
2002 Februar	1 059 437	196 510	2 642 891	493 093	+1,8	-	+1,4	+3,5
2002 März
2002 April
2002 Mai
2002 Juni
2002 Juli
2002 August
2002 September
2002 Oktober
2002 November
2002 Dezember

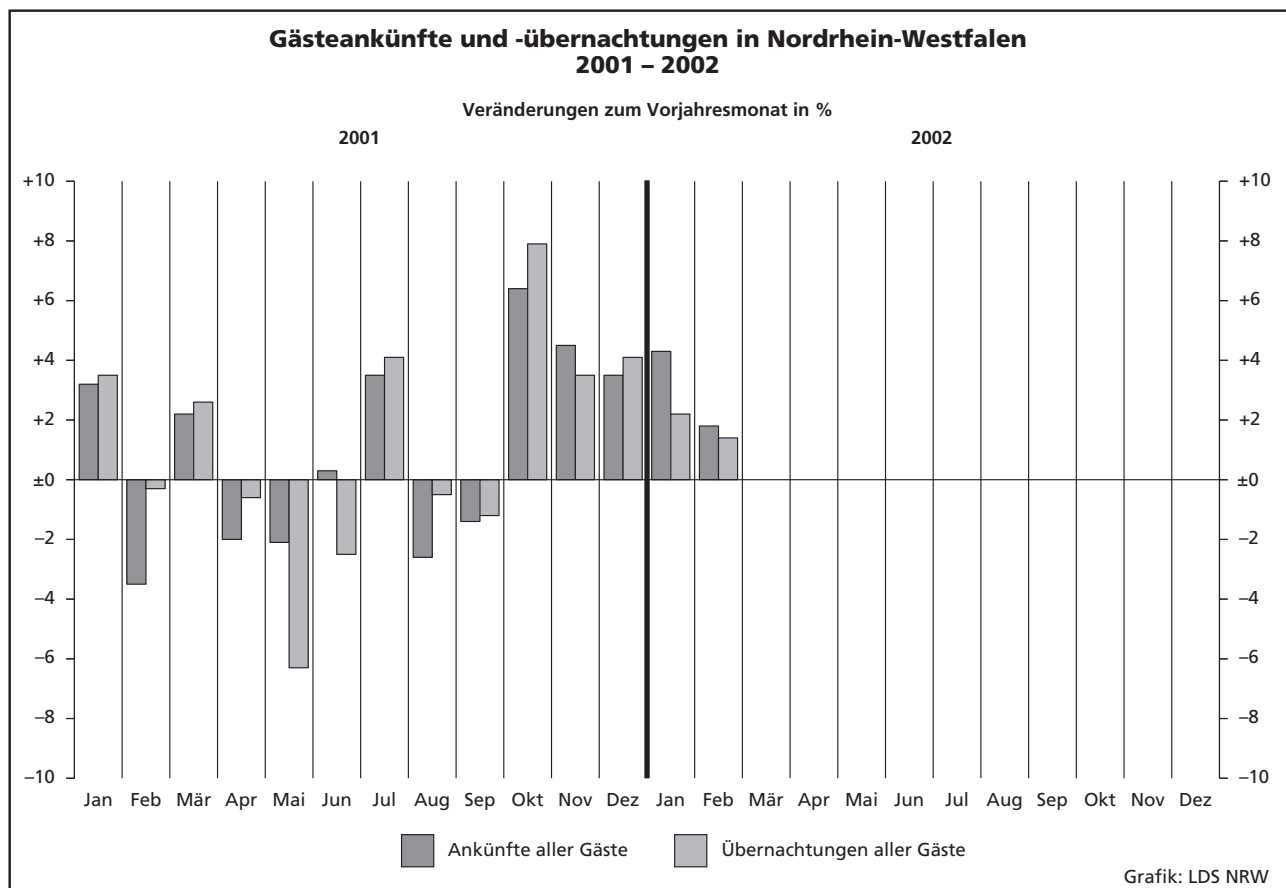

2.1 Kapazität und Leistung der Beherber

Februar

Amtliche Schlüsselnummer	Verwaltungsbezirk	Betriebe			Betten			Mittlere Auslastung der angebotenen Betten ²⁾
		insgesamt	geöffnete	Veränderung ¹⁾	insgesamt	angebotene	Veränderung ¹⁾	
111 000	Kreisfreie Städte							
	Düsseldorf	208	206	-	16 424	16 225	+4,7	45,7
112 000	Duisburg	52	50	+6,4	2 733	2 698	+11,6	34,2
113 000	Essen	85	82	-	6 329	6 112	-0,1	44,1
114 000	Krefeld	31	27	-6,9	1 913	1 642	-1,3	37,3
116 000	Mönchengladbach	38	37	-2,6	1 994	1 907	-1,8	29,1
117 000	Mülheim an der Ruhr	28	27	+8,0	1 411	1 375	+7,8	36,5
119 000	Oberhausen	19	19	-	1 183	1 179	+0,6	38,4
120 000	Remscheid	20	20	-4,8	942	942	+0,3	29,0
122 000	Solingen	29	29	-3,3	1 336	1 333	-1,6	26,5
124 000	Wuppertal	42	38	-7,3	2 705	2 596	+0,5	37,9
154 000	Kreis Kleve	115	99	-2,9	5 280	4 766	-2,2	28,5
154 004	Bedburg-Hau	5	4	-	69	59	-	13,1
154 008	Emmerich am Rhein, Stadt	12	12	-	324	323	-0,3	15,9
154 012	Geldern, Stadt	10	9	+12,5	493	475	+19,9	49,4
154 016	Goch, Stadt	8	6	-	318	277	-	20,8
154 020	Issum	-	-	-	-	-	-	-
154 024	Kalkar, Stadt	6	5	-16,7	1 018	993	-1,9	.
154 028	Kerken	4	4	-	140	140	+32,1	37,9
154 032	Kevelaer, Stadt	23	18	-10,0	761	563	-17,4	13,9
154 036	Kleve, Stadt	10	10	-	953	924	-3,0	28,8
154 040	Kranenburg	9	8	+14,3	356	330	+6,5	.
154 044	Rees, Stadt	8	7	-12,5	125	109	-9,9	9,3
154 048	Rheurdt	5	5	-	184	158	-14,1	18,6
154 052	Straelen, Stadt	5	4	-20,0	254	214	-14,1	43,1
154 056	Uedem	3	2	-	131	107	-	.
154 060	Wachtendonk	3	2	-	64	34	-	.
154 064	Weeze	4	3	-	90	60	-	19,0
158 000	Kreis Mettmann	109	106	-2,8	6 824	6 718	-0,7	38,4
158 004	Erkrath, Stadt	10	10	-	379	378	-0,3	32,1
158 008	Haan, Stadt	7	7	-	530	521	+3,8	42,8
158 012	Heiligenhaus, Stadt	6	6	-	230	230	-	.
158 016	Hilden, Stadt	12	11	-8,3	858	833	-2,6	51,1
158 020	Langenfeld (Rhld.), Stadt	8	8	-11,1	343	343	-4,2	38,6
158 024	Mettmann, Stadt	9	9	-	1 014	1 014	+2,1	30,4
158 026	Monheim am Rhein, Stadt	9	9	-	482	482	-	41,0
158 028	Ratingen, Stadt	30	30	+3,4	2 281	2 279	+0,8	40,3
158 032	Velbert, Stadt	15	14	-12,5	652	604	-9,7	25,9
158 036	Wülfrath, Stadt	3	2	-	55	34	-2,9	.
162 000	Kreis Neuss	84	81	-2,4	5 168	5 051	-1,7	37,4
162 004	Dormagen, Stadt	18	17	-5,6	619	566	-8,1	37,2
162 008	Grevenbroich, Stadt	7	7	-	382	367	-3,9	38,4
162 012	Jüchen	1	1	-	28	28	-	.
162 016	Kaarst, Stadt	8	8	-	551	545	-1,1	38,4
162 020	Korschenbroich, Stadt	5	5	-	94	94	-	.
162 022	Meerbusch, Stadt	14	14	-	582	569	-0,9	27,7
162 024	Neuss, Stadt	26	24	-4,0	2 829	2 799	-0,5	40,7
162 028	Rommerskirchen	5	5	-	83	83	+7,8	22,4
166 000	Kreis Viersen	68	61	-4,7	2 733	2 582	+17,4	24,4
166 004	Brüggen	5	5	-	348	348	+54,0	.
166 008	Grefrath	2	2	-	181	181	-	.
166 012	Kempen, Stadt	6	5	-16,7	140	126	-10,0	26,4
166 016	Nettetal, Stadt	16	16	+14,3	1 032	1 027	+45,1	21,6
166 020	Niederkrüchten	5	4	-20,0	109	77	-29,4	18,6
166 024	Schwalmatal	6	4	-	84	56	-	11,1
166 028	Tönisvorst, Stadt	5	4	-20,0	102	77	-24,5	14,6
166 032	Viersen, Stadt	14	12	-7,7	301	254	-5,6	24,7
166 036	Willich, Stadt	9	9	-10,0	436	436	+6,9	30,9
170 000	Kreis Wesel	103	94	+3,3	4 255	3 972	+0,9	24,0
170 004	Alpen	1	1	-	20	20	-	.
170 008	Dinslaken, Stadt	11	9	-	369	311	+9,9	28,5
170 012	Hamminkeln, Stadt	8	8	+14,3	249	249	+4,6	20,1
170 016	Hünxe	2	2	-	78	78	-	.

1) Veränderung gegenüber dem Vorjahresmonat in % - 2) mittlere Auslastung = (Übernachtungen / angebotene Bettentage) * 100 - 3) mittlere Aufenthalts

gungsstätten nach Verwaltungsbezirken

2002

Ankünfte				Übernachtungen				Mittlere Aufenthaltsdauer ³⁾		Amtliche Schlüsselnummer
aller Gäste	Veränderung ¹⁾	ausländischer Gäste	Veränderung ¹⁾	aller Gäste	Veränderung ¹⁾	ausländischer Gäste	Veränderung ¹⁾	aller Gäste	ausländischer Gäste	
103 473	+4,2	40 840	+20,0	207 186	+12,4	90 250	+29,7	2,0	2,2	111 000
13 004	+30,3	1 981	+47,1	25 517	+15,8	4 910	+43,6	2,0	2,5	112 000
31 071	+15,1	5 436	+9,6	75 350	+6,0	12 852	+7,1	2,4	2,4	113 000
8 729	+5,7	1 799	+6,8	17 135	+2,0	4 229	+4,2	2,0	2,4	114 000
8 356	+4,6	1 557	-9,5	15 471	+2,7	3 355	-14,9	1,9	2,2	116 000
6 942	+8,2	774	+9,6	14 049	+11,7	2 220	+18,8	2,0	2,9	117 000
7 214	+3,7	721	-1,0	12 684	-1,5	1 706	+20,7	1,8	2,4	119 000
4 395	-16,8	818	-13,3	7 662	-8,2	1 517	-7,2	1,7	1,9	120 000
4 821	+7,2	872	-16,9	9 894	-0,8	1 890	-40,3	2,1	2,2	122 000
11 748	-9,2	1 670	-28,8	27 476	+0,4	3 491	-31,2	2,3	2,1	124 000
18 050	-2,6	2 880	-18,9	37 820	-3,2	6 202	-32,0	2,1	2,2	154 000
123	-25,0	1	-	217	-11,4	1	-	1,8	1,0	154 004
837	-7,9	170	-18,7	1 435	-25,4	247	-56,5	1,7	1,5	154 008
1 318	+3,0	69	-5,5	6 535	+5,4	164	+26,2	5,0	2,4	154 012
959	+126,7	24	-45,5	1 611	+121,6	52	-47,5	1,7	2,2	154 016
.	154 020
.	154 024
990	+9,0	48	+128,6	1 484	+3,3	86	+104,8	1,5	1,8	154 028
1 184	-16,6	82	-17,2	2 190	-15,3	150	-13,8	1,8	1,8	154 032
3 079	-5,6	394	-23,6	7 295	+18,8	2 066	+37,3	2,4	5,2	154 036
.	154 040
153	-41,6	25	+525,0	272	-50,6	32	+190,9	1,8	1,3	154 044
462	+144,4	-	-100,0	824	+34,0	-	-100,0	1,8	-	154 048
1 312	+17,5	51	-20,3	2 585	+18,6	87	-18,7	2,0	1,7	154 052
.	154 056
.	154 060
152	-21,6	-	-	319	-8,6	-	-	2,1	-	154 064
35 156	-0,8	6 484	+7,3	71 801	+4,8	15 942	+25,3	2,0	2,5	158 000
1 692	-3,7	365	-4,9	3 371	-10,2	850	+14,2	2,0	2,3	158 004
2 038	+37,2	405	-5,6	5 741	+3,1	845	-15,0	2,8	2,1	158 008
.	158 012
5 616	+23,2	624	-2,3	11 929	+28,9	1 975	+26,6	2,1	3,2	158 016
1 972	+7,4	231	+28,3	3 705	+1,4	580	-7,5	1,9	2,5	158 020
4 336	-8,5	763	+1,6	8 644	-0,7	1 599	+11,2	2,0	2,1	158 024
3 331	-3,4	310	-22,9	5 529	+3,9	719	-3,2	1,7	2,3	158 026
12 280	-13,6	3 258	+16,2	25 682	-1,0	8 107	+47,8	2,1	2,5	158 028
2 343	+1,6	229	-17,0	4 375	+1,6	522	-23,0	1,9	2,3	158 032
.	158 036
25 017	-5,7	6 112	+8,5	52 831	-0,8	15 122	+20,5	2,1	2,5	162 000
2 402	-14,8	335	-29,9	5 901	-17,8	1 160	-20,1	2,5	3,5	162 004
1 658	+8,4	351	+91,8	3 879	+1,5	978	+71,9	2,3	2,8	162 008
.	162 012
2 912	+9,1	689	+13,7	5 857	+15,4	1 874	+37,2	2,0	2,7	162 016
.	162 020
2 223	-21,9	458	-8,4	4 418	-15,0	1 271	+24,6	2,0	2,8	162 022
15 375	-4,5	4 244	+10,7	31 878	+4,0	9 772	+21,2	2,1	2,3	162 024
175	-23,2	9	+28,6	521	-13,7	12	-64,7	3,0	1,3	162 028
7 776	+0,9	901	-0,8	17 326	+15,9	2 470	+13,3	2,2	2,7	166 000
.	166 004
.	166 008
393	-29,9	151	+122,1	930	-12,8	422	+62,3	2,4	2,8	166 012
2 848	+5,9	79	-59,9	6 184	+19,8	199	-53,9	2,2	2,5	166 016
154	-30,9	70	+105,9	354	-36,3	144	+11,6	2,3	2,1	166 020
62	-47,9	11	-	174	-31,0	23	-14,8	2,8	2,1	166 024
151	-30,7	11	-77,6	314	-42,1	38	-66,1	2,1	3,5	166 028
892	+0,9	179	+27,0	1 759	+9,4	388	+49,2	2,0	2,2	166 032
1 597	-7,2	185	-45,3	3 773	+6,7	400	-48,1	2,4	2,2	166 036
14 759	+6,3	1 931	+18,7	26 707	+0,8	4 007	+29,8	1,8	2,1	170 000
1 037	-9,1	78	-17,9	2 482	-4,5	206	+3,5	2,4	2,6	170 004
1 016	+49,6	43	+230,8	1 398	+8,3	86	+59,3	1,4	2,0	170 012
.	170 016

dauer in Tagen = Übernachtungen / Ankünfte

Februar

Amtliche Schlüsselnummer	Verwaltungsbezirk	Betriebe			Betten			Mittlere Auslastung der angebotenen Betten ²⁾
		insgesamt	geöffnete	Veränderung ¹⁾	insgesamt	angebotene	Veränderung ¹⁾	
	Noch: Kreis Wesel							
170 020	Kamp-Lintfort, Stadt	9	8	-	275	240	-	18,3
170 024	Moers, Stadt	15	15	-	766	766	+7,0	33,6
170 028	Neukirchen-Vluyn, Stadt	4	4	+100,0	155	155	+33,6	17,9
170 032	Rheinberg, Stadt	5	4	-20,0	121	83	-31,4	2,4
170 036	Schermbek	10	10	-	566	546	-3,5	24,2
170 040	Sonsbeck	7	6	+50,0	175	135	-4,9	.
170 044	Voerde (Niederrhein), Stadt	5	5	+25,0	215	214	+5,4	21,1
170 048	Wesel, Stadt	14	13	-7,1	854	835	-2,2	24,9
170 052	Xanten, Stadt	12	9	-10,0	412	340	-5,0	16,2
100 000	Reg.-Bez. Düsseldorf	1 031	976	-1,1	61 230	59 098	+2,1	37,5
	Kreisfreie Städte							
313 000	Aachen	57	56	-	4 090	4 038	+0,4	39,8
314 000	Bonn	98	93	-3,1	7 358	7 201	-2,6	34,6
315 000	Köln	256	253	+14,0	21 826	21 684	+20,6	44,8
316 000	Leverkusen	23	23	-	1 513	1 513	+1,6	40,3
354 000	Kreis Aachen	116	108	+6,9	4 257	4 047	+7,0	25,1
354 004	Alsdorf, Stadt	2	2	-	79	79	-	.
354 008	Baesweiler, Stadt	2	2	-	58	58	-	.
354 012	Eschweiler, Stadt	13	13	+18,2	321	321	+50,0	27,9
354 016	Herzogenrath, Stadt	6	6	+20,0	171	171	+11,0	24,3
354 020	Monschau, Stadt	33	32	+10,3	1 222	1 210	+5,2	23,8
354 024	Roetgen	5	3	-	106	67	+28,8	.
354 028	Simmerath	38	35	+6,1	1 630	1 544	+8,8	26,5
354 032	Stolberg (Rhld.), Stadt	11	9	-10,0	448	381	-12,6	29,4
354 036	Würselen, Stadt	6	6	-	222	216	-2,7	16,4
358 000	Kreis Düren	90	85	+4,9	2 668	2 520	+0,7	20,4
358 004	Aldenhoven	1	1	-	15	15	-	.
358 008	Düren, Stadt	16	15	+15,4	592	522	-7,3	36,5
358 012	Heimbach, Stadt	29	25	-	671	598	+0,5	6,5
358 016	Hürtgenwald	8	8	-	342	342	+9,3	26,6
358 020	Inden	2	2	+100,0	44	44	+100,0	.
358 024	Jülich, Stadt	7	7	-	209	207	-1,0	33,7
358 028	Kreuzau	4	4	-	131	131	-	16,0
358 032	Langerwehe	1	1	-50,0	10	10	-58,3	-
358 036	Linnich, Stadt	2	2	-	29	29	-	.
358 040	Merzenich	-	-	-	-	-	-	-
358 044	Nideggen, Stadt	16	16	+6,7	558	555	+2,0	13,0
358 048	Niederzier	3	3	+50,0	47	47	+23,7	18,9
358 052	Nörvenich	-	-	-	-	-	-	-
358 056	Titz	-	-	-	-	-	-	-
358 060	Vettweiß	1	1	-	20	20	-	.
362 000	Erftkreis	111	106	+5,0	4 384	4 248	+1,5	37,6
362 004	Bedburg, Stadt	2	2	-	98	98	-	.
362 008	Bergheim, Stadt	17	15	-6,3	383	288	-21,7	28,3
362 012	Brühl, Stadt	15	15	-	692	692	+0,3	23,8
362 016	Elsdorf	4	4	+300,0	69	69	+475,0	.
362 020	Erftstadt, Stadt	10	10	+11,1	221	221	+5,2	22,9
362 024	Frechen, Stadt	16	15	-6,3	650	638	-1,4	34,0
362 028	Hürth, Stadt	15	14	+7,7	1 300	1 284	+2,1	56,2
362 032	Kerpen, Stadt	11	11	+37,5	284	284	+31,5	34,9
362 036	Pulheim, Stadt	12	11	-8,3	389	376	-3,3	37,1
362 040	Wesseling, Stadt	9	9	-	298	298	-	34,9
366 000	Kreis Euskirchen	154	142	+10,1	6 940	6 523	+7,5	24,9
366 004	Bad Münstereifel, Stadt	36	34	+25,9	1 388	1 267	+21,7	17,5
366 008	Blankenheim	16	12	-7,7	647	593	+0,5	22,6
366 012	Dahlem	8	8	-11,1	897	897	-3,2	25,4
366 016	Euskirchen, Stadt	15	14	+7,7	430	410	+1,5	34,2
366 020	Hellenthal	16	15	+7,1	609	573	-2,4	27,5
366 024	Kall	15	15	+7,1	484	477	+9,4	23,7
366 028	Mechernich, Stadt	13	12	+20,0	305	275	+27,3	16,1
366 032	Nettersheim	9	9	+28,6	788	786	+3,7	47,6

Anmerkungen siehe Seite 10

gungsstätten nach Verwaltungsbezirken

2002

Ankünfte				Übernachtungen				Mittlere Aufenthaltsdauer ³⁾		Amtliche Schlüsselnummer
aller Gäste	Veränderung ¹⁾	ausländischer Gäste	Veränderung ¹⁾	aller Gäste	Veränderung ¹⁾	ausländischer Gäste	Veränderung ¹⁾	aller Gäste	ausländischer Gäste	
596	-48,3	88	-16,2	1 233	-50,0	199	+23,6	2,1	2,3	170 020
4 252	+0,2	705	-9,4	7 214	+1,4	1 437	+13,9	1,7	2,0	170 024
451	+604,7	51	x	754	+116,0	96	x	1,7	1,9	170 028
49	-66,7	-	-100,0	56	-78,9	-	-100,0	1,1	-	170 032
1 954	+14,7	289	+207,4	3 693	+9,9	562	+52,7	1,9	1,9	170 036
.	170 040
548	+22,0	106	+63,1	1 267	+41,1	243	+96,0	2,3	2,3	170 044
3 195	+12,0	282	+9,3	5 827	+9,8	804	+29,3	1,8	2,9	170 048
980	+31,9	164	+80,2	1 546	+5,2	219	+31,9	1,6	1,3	170 052
300 511	+3,4	74 776	+11,2	618 909	+6,2	170 163	+16,7	2,1	2,3	100 000
.
19 121	-1,1	3 783	-19,1	44 903	-3,5	8 788	+0,3	2,3	2,3	313 000
35 734	-13,5	4 474	-24,0	69 560	-13,0	10 367	-29,8	1,9	2,3	314 000
146 957	+6,1	36 740	-12,3	271 529	+5,7	76 449	-16,1	1,8	2,1	315 000
8 671	-5,7	2 515	-6,3	17 066	-8,8	5 191	-12,9	2,0	2,1	316 000
.
9 916	+18,5	2 170	+32,7	27 585	+14,9	5 569	+44,1	2,8	2,6	354 000
.	354 004
.	354 008
924	+98,7	125	+220,5	2 434	+57,2	633	+681,5	2,6	5,1	354 012
523	+14,2	57	+35,7	1 162	+5,5	153	+57,7	2,2	2,7	354 016
3 021	-4,8	813	+47,3	7 779	-3,4	1 684	+48,2	2,6	2,1	354 020
.	354 024
2 912	+80,0	583	+24,3	10 972	+30,1	1 526	+19,5	3,8	2,6	354 028
1 260	+1,9	424	+18,4	3 098	+22,5	1 373	+48,6	2,5	3,2	354 032
601	-10,3	139	+52,7	991	-19,0	152	+6,3	1,6	1,1	354 036
6 814	+2,0	823	-16,7	14 318	+4,8	2 127	-10,7	2,1	2,6	358 000
.	358 004
2 846	-16,0	230	-48,8	5 334	-15,7	596	-45,6	1,9	2,6	358 008
475	-17,0	110	+15,8	1 090	-10,5	262	+12,9	2,3	2,4	358 012
1 132	-8,5	244	+10,4	2 549	-	616	+27,0	2,3	2,5	358 016
.	358 020
755	+58,9	116	+65,7	1 870	+63,0	363	+64,3	2,5	3,1	358 024
266	+30,4	5	+150,0	587	-12,9	8	-38,5	2,2	1,6	358 028
-	-100,0	-	-	-	-100,0	-	-	-	-	358 032
.	358 036
.	358 040
855	+54,9	88	-36,7	2 021	+64,3	163	-43,8	2,4	1,9	358 044
200	+212,5	-	-	249	+137,1	-	-	1,2	-	358 048
-	-	-	-	-	-	-	-	-	-	358 052
.	358 056
.	358 060
18 614	+13,5	3 858	+31,4	44 741	-5,7	9 950	-3,9	2,4	2,6	362 000
.	362 004
988	-9,1	99	+52,3	2 282	-10,0	274	+54,8	2,3	2,8	362 008
2 814	+5,0	1 009	+40,9	4 617	-11,5	1 435	+17,8	1,6	1,4	362 012
.	362 016
540	-7,7	24	-20,0	1 420	+0,3	77	+26,2	2,6	3,2	362 020
2 798	+1,9	278	-7,9	6 070	+12,4	653	-4,9	2,2	2,3	362 024
6 457	+52,7	1 949	+38,7	20 201	-9,1	6 289	-10,4	3,1	3,2	362 028
1 592	+47,5	217	+110,7	2 773	+15,0	560	+39,3	1,7	2,6	362 032
1 829	-7,3	151	-26,7	3 907	-6,4	392	-23,9	2,1	2,6	362 036
1 289	-17,5	101	+42,3	2 909	-11,6	212	+9,3	2,3	2,1	362 040
13 828	+11,4	893	-16,5	44 526	-1,2	2 484	-35,4	3,2	2,8	366 000
2 582	+14,7	74	+131,3	5 918	+5,2	143	+146,6	2,3	1,9	366 004
1 763	-0,4	101	-20,5	3 733	-6,1	158	-38,8	2,1	1,6	366 008
2 134	+111,3	10	x	6 333	+3,7	19	x	3,0	1,9	366 012
1 560	+12,0	128	-31,2	3 923	+25,8	346	-46,7	2,5	2,7	366 016
1 560	-4,4	104	-23,5	4 419	-8,5	294	+2,8	2,8	2,8	366 020
1 068	+8,9	66	-5,7	3 113	+9,3	111	-19,0	2,9	1,7	366 024
460	+10,3	8	-50,0	1 154	+19,1	18	-89,2	2,5	2,3	366 028
1 302	+9,0	8	+60,0	10 406	-0,9	60	-52,8	8,0	7,5	366 032

Noch: 2.1 Kapazität und Leistung der Beherber

Februar

Amtliche Schlüsselnummer	Verwaltungsbezirk	Betriebe			Betten			Mittlere Auslastung der angebotenen Betten ²⁾
		insgesamt	geöffnete	Veränderung ¹⁾	insgesamt	angebotene	Veränderung ¹⁾	
	Noch: Kreis Euskirchen							
366 036	Schleiden, Stadt	18	16	-	1 212	1 080	+8,7	11,6
366 040	Weilerswist	3	3	-	53	53	-	12,9
366 044	Zülpich, Stadt	5	4	+33,3	127	112	+86,7	60,7
370 000	Kreis Heinsberg	45	43	+13,2	1 380	1 235	-2,4	25,9
370 004	Erkelenz, Stadt	7	7	+16,7	201	201	+12,9	31,1
370 008	Gangelt	1	1	x	9	9	x	.
370 012	Geilenkirchen, Stadt	6	5	-	299	199	-26,0	30,1
370 016	Heinsberg, Stadt	4	4	+33,3	88	83	+5,1	.
370 020	Hückelhoven, Stadt	5	5	-	177	177	-	27,4
370 024	Selfkant	-	-	-	-	-	-	-
370 028	Übach-Palenberg, Stadt	3	2	-33,3	107	67	-37,4	.
370 032	Waldfeucht	1	1	-	20	20	-	.
370 036	Wassenberg, Stadt	8	8	+14,3	158	158	+8,2	19,2
370 040	Wegberg, Stadt	10	10	+25,0	321	321	+11,1	25,5
374 000	Oberbergischer Kreis	144	137	+5,4	6 992	6 647	+6,8	34,8
374 004	Bergneustadt, Stadt	9	9	+50,0	518	510	+29,4	30,9
374 008	Engelskirchen	8	8	-	334	334	-	.
374 012	Gummersbach, Stadt	23	22	-	1 060	1 041	-0,2	25,5
374 016	Hückeswagen, Stadt	5	5	-	204	203	-0,5	26,8
374 020	Lindlar	14	13	+8,3	509	484	+49,8	23,4
374 024	Marienheide	10	10	+25,0	568	568	+14,3	28,7
374 028	Morsbach	4	3	-25,0	263	253	-3,8	.
374 032	Nümbrecht	12	12	-	1 008	1 008	+0,6	53,9
374 036	Radevormwald, Stadt	9	8	-	523	413	-	44,8
374 040	Reichshof	20	17	-	870	698	-15,2	45,6
374 044	Waldbrohl, Stadt	6	6	-14,3	267	267	-3,3	31,6
374 048	Wiehl, Stadt	12	12	+9,1	525	525	+50,0	20,8
374 052	Wipperfürth, Stadt	12	12	+20,0	343	343	+13,6	19,5
378 000	Rhein.-Berg.-Kreis	84	80	-1,2	3 984	3 874	+0,3	30,6
378 004	Bergisch Gladbach, Stadt	25	23	-11,5	1 510	1 460	-4,3	31,7
378 008	Burscheid, Stadt	5	5	-	150	150	-	32,7
378 012	Kürten	9	9	-	193	193	-	.
378 016	Leichlingen (Rhld.), Stadt	10	10	+11,1	621	599	+6,0	45,7
378 020	Odenthal	6	6	+20,0	224	224	+17,9	21,9
378 024	Overath, Stadt	11	10	-	368	350	+2,6	17,7
378 028	Rösrath, Stadt	6	5	-16,7	297	277	-6,7	.
378 032	Wermelskirchen, Stadt	12	12	+9,1	621	621	+3,7	26,5
382 000	Rhein-Sieg-Kreis	201	190	+1,1	9 760	9 229	-0,8	29,9
382 004	Alfter	3	3	-	105	105	-	24,8
382 008	Bad Honnef, Stadt	23	21	-	1 578	1 426	+1,0	35,0
382 012	Bornheim, Stadt	14	14	-	413	413	-	28,8
382 016	Eitorf	6	6	+50,0	271	271	+10,6	.
382 020	Hennef (Sieg), Stadt	18	17	-	1 270	1 259	+0,3	39,0
382 024	Königswinter, Stadt	37	32	-	2 061	1 819	-3,3	28,7
382 028	Lohmar, Stadt	13	12	-	322	283	-9,6	16,2
382 032	Meckenheim, Stadt	5	5	-16,7	193	190	-7,3	33,1
382 036	Much	5	4	-	315	259	-1,5	.
382 040	Neunkirchen-Seelscheid	2	2	-	48	48	-	.
382 044	Niederkassel, Stadt	8	8	+14,3	223	223	+4,7	21,8
382 048	Rheinbach, Stadt	6	6	-	164	164	+0,6	24,7
382 052	Ruppichteroth	4	3	-	208	188	-	.
382 056	Sankt Augustin, Stadt	6	6	-14,3	268	260	-16,7	35,7
382 060	Siegburg, Stadt	14	14	+7,7	569	569	+6,0	25,8
382 064	Swisttal	3	3	-	97	97	-	22,1
382 068	Troisdorf, Stadt	12	12	-	719	719	-	41,5
382 072	Wachtberg	5	5	-	261	261	-	32,8
382 076	Windeck	17	17	-	675	675	-	9,9
300 000	Reg.-Bez. Köln	1 379	1 316	+5,6	75 152	72 759	+6,9	35,4
	Kreisfreie Städte							
512 000	Bottrop	13	13	+30,0	461	460	+16,5	34,1
513 000	Gelsenkirchen	16	16	-	1 040	1 033	-0,7	32,5
515 000	Münster	85	83	+2,5	7 182	7 072	+3,5	39,2

Anmerkungen siehe Seite 10

gungsstätten nach Verwaltungsbezirken

2002

Ankünfte				Übernachtungen				Mittlere Aufenthaltsdauer ³⁾		Amtliche Schlüsselnummer
aller Gäste	Veränderung ¹⁾	ausländischer Gäste	Veränderung ¹⁾	aller Gäste	Veränderung ¹⁾	ausländischer Gäste	Veränderung ¹⁾	aller Gäste	ausländischer Gäste	
1 081	-27,6	355	-22,7	3 431	-44,9	1 218	-40,4	3,2	3,4	366 036
77	-8,3	6	-	191	-16,6	6	-25,0	2,5	1,0	366 040
241	+25,5	33	-	1 905	+189,5	111	-	7,9	3,4	366 044
4 122	+6,5	860	+12,4	8 619	+7,3	2 474	+45,4	2,1	2,9	370 000
854	+16,0	202	+36,5	1 750	+17,0	458	+29,7	2,0	2,3	370 004
.	370 008
514	+1,4	270	+24,4	1 678	+46,2	1 139	+113,3	3,3	4,2	370 012
.	370 016
772	+75,5	90	+60,7	1 359	+22,0	183	+5,2	1,8	2,0	370 020
-	-	-	-	-	-	-	-	-	-	370 024
.	370 028
.	370 032
376	-35,7	33	-25,0	712	-36,2	66	-44,1	1,9	2,0	370 036
1 041	-8,2	166	-19,0	2 161	-2,3	360	+18,8	2,1	2,2	370 040
16 977	-8,1	1 008	-31,5	62 615	-0,8	3 403	-4,5	3,7	3,4	374 000
805	-0,4	17	+13,3	3 805	-9,7	102	-2,9	4,7	6,0	374 004
.	374 008
3 175	-13,4	359	-55,6	7 323	-6,8	1 134	-43,8	2,3	3,2	374 012
741	-18,6	77	-1,3	1 522	-19,8	199	-16,4	2,1	2,6	374 016
1 020	+72,3	28	+180,0	3 122	+51,4	288	x	3,1	10,3	374 020
1 903	-7,2	179	+59,8	3 944	+12,5	377	+41,2	2,1	2,1	374 024
.	374 028
3 463	+5,7	43	-10,4	15 210	+3,6	133	+37,1	4,4	3,1	374 032
1 697	-22,1	23	-71,6	4 681	-20,6	37	-76,7	2,8	1,6	374 036
798	-31,1	43	-25,9	8 912	-4,7	147	+7,3	11,2	3,4	374 040
798	+19,3	-	-	2 359	+16,7	-	-	3,0	-	374 044
1 376	+5,9	119	-11,2	3 052	+28,0	299	+23,6	2,2	2,5	374 048
514	-24,0	69	+6,2	1 877	+29,4	582	+261,5	3,7	8,4	374 052
13 477	-5,7	1 339	-6,1	32 812	-2,5	2 982	-18,8	2,4	2,2	378 000
6 630	-8,3	860	+7,2	12 953	-5,8	1 602	-8,8	2,0	1,9	378 004
545	-1,1	140	-22,7	1 375	-19,4	451	-44,9	2,5	3,2	378 008
.	378 012
1 081	-7,1	29	-14,7	7 670	+25,2	122	-15,9	7,1	4,2	378 016
653	-1,1	82	-28,7	1 348	-15,8	176	-37,4	2,1	2,1	378 020
579	-22,3	41	+51,9	1 691	-26,4	72	+7,5	2,9	1,8	378 024
.	378 028
2 796	+14,4	80	-39,8	4 610	+9,0	188	-43,5	1,6	2,4	378 032
32 830	+1,2	3 533	-8,9	76 340	-3,2	9 005	-9,2	2,3	2,5	382 000
231	-30,2	16	-59,0	730	-29,6	38	-79,3	3,2	2,4	382 004
6 957	+48,6	324	-1,8	13 690	+55,0	866	-0,1	2,0	2,7	382 008
1 315	-5,8	86	+7,5	3 331	-8,6	583	+14,3	2,5	6,8	382 012
.	382 016
2 851	-11,0	118	+10,3	13 730	-	273	+46,8	4,8	2,3	382 020
6 768	+1,0	956	+30,1	14 424	-12,9	2 584	+24,6	2,1	2,7	382 024
800	-29,3	113	+8,7	1 252	-50,8	258	-18,4	1,6	2,3	382 028
640	-9,3	124	-23,0	1 759	+38,4	432	+79,3	2,7	3,5	382 032
.	382 036
.	382 040
658	-16,4	55	+3,8	1 363	-15,8	108	-22,3	2,1	2,0	382 044
513	-21,6	51	+45,7	1 134	-15,3	92	+70,4	2,2	1,8	382 048
.	382 052
1 233	-11,7	96	-52,5	2 569	-20,6	158	-68,1	2,1	1,6	382 056
2 366	-22,1	602	-25,6	4 104	-26,4	1 173	-32,7	1,7	1,9	382 060
308	+109,5	42	+950,0	599	+110,9	67	x	1,9	1,6	382 064
3 764	+5,7	713	-16,9	8 353	+12,5	1 817	-17,1	2,2	2,5	382 068
1 086	+27,6	61	-6,2	2 158	-12,6	119	-13,8	2,0	2,0	382 072
472	-37,6	12	-53,8	1 833	-34,7	30	-65,5	3,9	2,5	382 076
327 061	+1,8	61 996	-10,6	714 614	-0,2	138 789	-13,2	2,2	2,2	300 000
2 164	+31,6	429	+36,2	4 396	+18,6	1 113	+37,9	2,0	2,6	512 000
5 515	+14,1	791	-4,9	9 401	+1,3	1 816	-8,3	1,7	2,3	513 000
28 613	+5,1	1 920	+4,5	77 613	-0,8	3 841	-0,2	2,7	2,0	515 000

Februar

Amtliche Schlüsselnummer	Verwaltungsbezirk	Betriebe			Betten			Mittlere Auslastung der angebotenen Betten ²⁾
		insgesamt	geöffnete	Veränderung ¹⁾	insgesamt	angebotene	Veränderung ¹⁾	
554 000	Kreis Borken	127	113	+5,6	5 192	4 846	+9,5	20,6
554 004	Ahaus, Stadt	9	9	-	491	491	+2,5	16,3
554 008	Bocholt, Stadt	14	13	+8,3	524	506	+21,1	21,0
554 012	Borken, Stadt	16	14	-12,5	715	673	-5,9	32,1
554 016	Gescher, Stadt	5	4	-20,0	106	82	-12,8	19,9
554 020	Gronau (Westf.), Stadt	14	12	+9,1	512	465	+21,4	15,4
554 024	Heek	2	2	x	159	159	x	.
554 028	Heiden	3	3	-	132	132	-	17,4
554 032	Isselburg, Stadt	4	4	-	107	107	+78,3	29,0
554 036	Legden	10	7	+133,3	687	605	+13,5	19,7
554 040	Raesfeld	7	6	-	259	199	-	13,5
554 044	Reken	7	7	-	315	315	-	11,9
554 048	Rhede, Stadt	5	4	-	98	88	-	25,0
554 052	Schöppingen	5	5	+25,0	142	142	+20,3	8,8
554 056	Stadthlohn, Stadt	4	4	-	138	138	-	23,5
554 060	Südlohn	4	4	-	168	168	-	23,0
554 064	Velen	9	7	+16,7	392	345	+2,4	.
554 068	Vreden, Stadt	9	8	-11,1	247	231	-7,6	19,7
558 000	Kreis Coesfeld	87	85	+2,4	2 961	2 850	+0,4	18,4
558 004	Ascheberg	9	9	+28,6	382	382	+22,0	13,2
558 008	Billerbeck, Stadt	7	7	-12,5	394	394	-7,9	40,2
558 012	Coesfeld, Stadt	10	9	-10,0	404	326	-19,3	30,0
558 016	Dülmen, Stadt	17	17	+6,3	570	553	-0,5	15,0
558 020	Havixbeck	6	6	-	179	179	-	14,7
558 024	Lüdinghausen, Stadt	8	8	-	168	167	+0,6	10,5
558 028	Nordkirchen	3	3	-25,0	48	48	-18,6	11,1
558 032	Nottuln	10	10	-	380	380	+2,4	13,5
558 036	Olfen, Stadt	4	4	+33,3	72	72	+41,2	11,7
558 040	Rosendahl	4	3	-	135	121	+11,0	9,8
558 044	Senden	9	9	+12,5	229	228	+11,8	5,0
562 000	Kreis Recklinghausen	108	99	+8,8	4 807	4 597	+8,8	26,4
562 004	Castrop-Rauxel, Stadt	9	7	+16,7	340	285	-2,7	24,0
562 008	Datteln, Stadt	5	5	+25,0	253	253	+5,4	53,6
562 012	Dorsten, Stadt	24	21	-4,5	726	656	+4,6	17,8
562 014	Gladbeck, Stadt	6	6	-	482	482	-	26,4
562 016	Haltern am See, Stadt	20	18	-	846	786	+1,8	30,7
562 020	Herten, Stadt	7	7	-	243	243	-	27,8
562 024	Marl, Stadt	12	10	+42,9	500	475	+28,4	17,4
562 028	Oer-Erkenschwick, Stadt	7	7	+75,0	559	559	+56,1	24,8
562 032	Recklinghausen, Stadt	14	14	-	774	774	-	26,6
562 036	Waltrop, Stadt	4	4	+33,3	84	84	+29,2	31,3
566 000	Kreis Steinfurt	173	163	+3,2	5 118	4 889	+1,1	22,5
566 004	Altenberge	3	3	-	102	102	-	33,9
566 008	Emsdetten, Stadt	9	8	-	304	286	+0,7	30,9
566 012	Greven, Stadt	10	10	-	362	362	+0,3	14,4
566 016	Hörstel, Stadt	12	12	-	273	273	+0,7	23,4
566 020	Hopsten	6	5	-16,7	178	164	-7,9	.
566 024	Horstmar, Stadt	5	4	+33,3	85	71	+73,2	16,3
566 028	Ibbenbüren, Stadt	12	12	+33,3	387	387	+22,9	25,1
566 032	Ladbergen	7	7	+16,7	164	161	+18,4	22,9
566 036	Laer	3	2	-33,3	77	64	-16,9	.
566 040	Lengerich, Stadt	6	5	-28,6	132	116	-28,4	22,5
566 044	Lienen	10	10	+25,0	212	209	+22,2	6,1
566 048	Lotte	-	-	-	-	-	-	-
566 052	Metelen	6	6	-	136	136	-	7,7
566 056	Mettingen	5	5	+25,0	194	194	+11,5	19,1
566 060	Neuenkirchen	4	4	-	123	123	-	17,0
566 064	Nordwalde	4	4	-	141	141	-	.
566 068	Ochtrup, Stadt	3	3	-	63	63	-	16,6
566 072	Recke	7	5	-16,7	138	95	-25,2	13,3
566 076	Rheine, Stadt	21	21	+10,5	640	640	+4,1	27,1
566 080	Saerbeck	5	5	-	187	186	-0,5	30,1
566 084	Steinfurt, Stadt	11	10	-	270	258	-3,7	14,5
566 088	Tecklenburg, Stadt	18	17	+6,3	717	643	-4,5	29,6
566 092	Westerkappeln	2	1	-50,0	28	10	-64,3	.
566 096	Wettringen	4	4	-	205	205	-	5,4

Anmerkungen siehe Seite 10

gungsstätten nach Verwaltungsbezirken

2002

Ankünfte				Übernachtungen				Mittlere Aufenthaltsdauer ³⁾		Amtliche Schlüsselnummer
aller Gäste	Veränderung ¹⁾	ausländischer Gäste	Veränderung ¹⁾	aller Gäste	Veränderung ¹⁾	ausländischer Gäste	Veränderung ¹⁾	aller Gäste	ausländischer Gäste	
16 520	+19,4	1 253	+28,5	27 511	+12,3	2 180	+1,8	1,7	1,7	554 000
1 269	+31,0	92	-5,2	2 236	+8,8	183	-17,6	1,8	2,0	554 004
1 687	+42,7	106	-53,3	2 982	+15,7	230	-65,4	1,8	2,2	554 008
3 786	+19,5	192	+9,1	6 012	+24,8	330	+11,5	1,6	1,7	554 012
331	+13,0	31	-27,9	457	+0,2	72	-18,2	1,4	2,3	554 016
1 124	+35,7	242	+79,3	1 999	+28,2	426	+46,9	1,8	1,8	554 020
.	554 024
168	-4,5	16	-42,9	463	+0,7	50	-25,4	2,8	3,1	554 028
555	+285,4	281	x	803	+73,8	435	+987,5	1,4	1,5	554 032
2 195	-7,7	67	+63,4	3 342	-16,3	87	+29,9	1,5	1,3	554 036
559	-4,6	5	-78,3	696	-4,0	5	-87,2	1,2	1,0	554 040
597	-6,9	2	-96,1	1 004	-4,7	5	-93,2	1,7	2,5	554 044
406	+13,4	53	+140,9	616	-15,3	75	+87,5	1,5	1,4	554 048
158	+29,5	24	+71,4	350	+25,4	53	+82,8	2,2	2,2	554 052
538	+32,8	-	-100,0	907	+34,2	-	-100,0	1,7	-	554 056
765	+88,9	96	+81,1	1 083	+23,3	137	+15,1	1,4	1,4	554 060
.	554 064
711	+14,1	40	+122,2	1 271	+6,1	66	-5,7	1,8	1,7	554 068
7 346	-1,2	437	+48,1	14 544	+0,2	946	+23,5	2,0	2,2	558 000
883	+28,7	50	+28,2	1 416	+25,6	77	+42,6	1,6	1,5	558 004
1 527	+18,0	119	+91,9	4 433	+10,5	399	+8,1	2,9	3,4	558 008
1 494	-21,2	55	+37,5	2 736	-14,0	89	+27,1	1,8	1,6	558 012
1 436	-6,1	54	+107,7	2 321	-16,9	82	+49,1	1,6	1,5	558 016
330	+7,5	31	-27,9	709	+11,5	56	-29,1	2,1	1,8	558 020
319	+16,0	29	+38,1	480	+15,1	42	+75,0	1,5	1,4	558 024
123	+38,2	23	-20,7	149	+4,2	26	-35,0	1,2	1,1	558 028
854	+0,9	50	+117,4	1 438	+7,1	99	+59,7	1,7	2,0	558 032
117	+80,0	17	+240,0	221	+151,1	67	x	1,9	3,9	558 036
142	-18,9	-	-	333	+38,2	-	-	2,3	-	558 040
121	-55,8	9	+28,6	308	-42,5	9	+28,6	2,5	1,0	558 044
17 145	-1,6	1 486	-26,2	33 870	+2,8	2 770	-33,1	2,0	1,9	562 000
1 157	+47,0	66	-22,4	1 916	+27,9	119	-16,2	1,7	1,8	562 004
1 595	+2,2	173	+57,3	3 794	+17,2	362	+18,3	2,4	2,1	562 008
1 413	-9,0	125	-68,5	3 276	-4,5	319	-70,0	2,3	2,6	562 012
2 445	-19,0	444	-20,7	3 565	-19,0	613	-25,5	1,5	1,4	562 014
2 877	+8,4	55	+83,3	6 767	+10,6	129	+158,0	2,4	2,3	562 016
953	+20,6	42	-30,0	1 894	+3,6	129	-16,2	2,0	3,1	562 020
1 134	-8,9	90	-48,6	2 269	-0,2	147	-57,5	2,0	1,6	562 024
2 060	+23,9	66	+13,8	3 885	+39,2	181	+74,0	1,9	2,7	562 028
3 170	-14,4	399	-19,2	5 767	-12,5	709	-29,2	1,8	1,8	562 032
341	-23,2	26	-40,9	737	-6,8	62	-58,7	2,2	2,4	562 036
15 441	-1,7	1 377	+8,8	30 447	-4,3	2 515	-9,8	2,0	1,8	566 000
580	+205,3	3	x	967	+93,0	84	x	1,7	28,0	566 004
1 123	+3,7	21	-27,6	2 123	+15,4	81	-42,1	1,9	3,9	566 008
915	-13,0	47	-25,4	1 462	-20,7	79	-24,8	1,6	1,7	566 012
671	+2,4	111	+131,3	1 790	-0,8	152	-45,9	2,7	1,4	566 016
.	566 020
114	x	9	x	324	x	11	x	2,8	1,2	566 024
1 658	+28,3	181	+50,8	2 721	+25,4	339	+40,7	1,6	1,9	566 028
611	-0,2	70	+150,0	1 032	+13,4	159	+278,6	1,7	2,3	566 032
.	566 036
376	-13,6	80	-2,4	732	-28,1	237	+10,2	1,9	3,0	566 040
154	+21,3	4	-63,6	358	-44,7	13	-91,9	2,3	3,3	566 044
-	-	-	-	-	-	-	-	-	-	566 048
105	-16,7	51	x	294	-5,2	59	x	2,8	1,2	566 052
706	-4,1	14	-60,0	1 038	-10,2	22	-63,3	1,5	1,6	566 056
327	+3,5	2	-86,7	584	-18,8	7	-78,1	1,8	3,5	566 060
.	566 064
159	-6,5	9	-25,0	292	+12,7	70	+311,8	1,8	7,8	566 068
132	-32,0	13	-	353	-41,9	20	-42,9	2,7	1,5	566 072
2 977	+17,1	457	+12,3	4 804	+7,7	630	-2,0	1,6	1,4	566 076
660	-37,7	13	-59,4	1 567	-21,7	19	-48,6	2,4	1,5	566 080
432	-38,4	48	+14,3	1 045	-41,6	123	+36,7	2,4	2,6	566 084
1 734	-19,3	210	-31,8	5 338	-6,8	348	-20,9	3,1	1,7	566 088
.	566 092
120	-26,4	12	x	310	+30,8	26	x	2,6	2,2	566 096

Februar

Amtliche Schlüsselnummer	Verwaltungsbezirk	Betriebe			Betten			Mittlere Auslastung der angebotenen Betten ²⁾
		insgesamt	geöffnete	Veränderung ¹⁾	insgesamt	angebotene	Veränderung ¹⁾	
570 000	Kreis Warendorf	81	79	+9,7	2 424	2 345	+2,4	24,4
570 004	Ahlen, Stadt	12	12	+20,0	303	302	+9,0	19,6
570 008	Beckum, Stadt	8	8	–	226	226	–0,9	22,5
570 012	Beelen	2	2	–	32	32	–	.
570 016	Drensteinfurt, Stadt	5	5	+66,7	101	99	+43,5	.
570 020	Ennigerloh, Stadt	4	4	–	103	103	+2,0	28,1
570 024	Everswinkel	5	4	–20,0	150	95	–36,7	22,0
570 028	Oelde, Stadt	9	8	–	392	380	+0,8	31,0
570 032	Ostbevern	4	4	+33,3	59	59	+25,5	13,3
570 036	Sassenberg, Stadt	4	4	–	80	80	–	23,7
570 040	Sendenhorst, Stadt	5	5	+25,0	124	122	+15,1	21,6
570 044	Telgte, Stadt	5	5	–	173	173	+0,6	22,0
570 048	Wadersloh	3	3	–	87	87	–	17,6
570 052	Warendorf, Stadt	15	15	+15,4	594	587	+4,1	30,1
500 000	Reg.-Bez. Münster	690	651	+5,3	29 185	28 092	+4,5	27,3
711 000	Kreisfreie Stadt Bielefeld	63	62	–1,6	4 133	4 085	–0,5	33,3
754 000	Kreis Gütersloh	102	97	+2,1	3 473	3 370	+0,2	26,1
754 004	Borgholzhausen, Stadt	3	3	–	80	80	–	25,6
754 008	Gütersloh, Stadt	20	19	–5,0	837	817	–2,4	25,8
754 012	Halle (Westf.), Stadt	10	10	+25,0	434	434	+8,8	29,7
754 016	Harsewinkel, Stadt	9	9	–	384	384	–	36,6
754 020	Herzebrock-Clarholz	3	3	–	73	73	–	10,9
754 024	Langenberg	3	2	–33,3	72	41	–43,1	.
754 028	Rheda-Wiedenbrück, Stadt	12	10	–	463	442	+0,5	28,8
754 032	Rietberg, Stadt	7	7	+16,7	173	172	+19,4	22,1
754 036	Schloß Holte-Stukenbrock	11	11	+10,0	294	294	+3,2	23,0
754 040	Steinhagen	4	3	–25,0	110	80	–27,3	.
754 044	Verl	8	8	+14,3	207	207	+6,7	22,1
754 048	Versmold, Stadt	4	4	–	194	194	–	21,0
754 052	Werther (Westf.), Stadt	8	8	–	152	152	–	19,6
758 000	Kreis Herford	73	66	–	3 165	2 950	–2,6	36,3
758 004	Bünde, Stadt	9	8	+14,3	271	207	–3,7	23,6
758 008	Enger, Stadt	1	1	–	19	17	–10,5	.
758 012	Herford, Stadt	16	16	+6,7	585	575	+0,2	24,9
758 016	Hiddenhausen	6	6	–	231	213	–7,8	21,6
758 020	Kirchlengern	2	1	–50,0	29	17	–41,4	.
758 024	Löhne, Stadt	11	9	–10,0	608	575	–3,8	52,0
758 028	Rödinghausen	8	8	+14,3	246	246	+8,4	40,8
758 032	Spenge, Stadt	3	3	–	67	67	–	.
758 036	Vlotho, Stadt	17	14	–6,7	1 109	1 033	–3,4	40,9
762 000	Kreis Höxter	173	139	+3,7	7 965	6 919	+2,3	37,3
762 004	Bad Driburg, Stadt	59	43	+10,3	3 540	3 055	+1,8	60,1
762 008	Beverungen, Stadt	23	17	–	759	599	+2,6	13,5
762 012	Borgentreich, Stadt	1	1	–	10	10	–	.
762 016	Brakel, Stadt	11	10	–	612	535	–	14,9
762 020	Höxter, Stadt	26	23	+21,1	938	836	+11,9	13,9
762 024	Marienmünster, Stadt	13	9	–18,2	350	258	–5,8	14,0
762 028	Nieheim, Stadt	11	10	–	739	717	+13,3	17,4
762 032	Steinheim, Stadt	3	3	–	80	80	–	.
762 036	Warburg, Stadt	19	19	+5,6	638	638	+3,6	35,4
762 040	Willebadessen, Stadt	7	4	–33,3	299	191	–32,5	22,4
766 000	Kreis Lippe	342	273	+1,9	14 277	12 153	+0,7	30,2
766 004	Augustdorf	1	1	–	15	15	–	.
766 008	Bad Salzuflen, Stadt	102	74	–6,3	4 992	4 417	–1,3	47,4
766 012	Barntrup, Stadt	2	2	–	34	34	–	.
766 016	Blomberg, Stadt	9	8	–20,0	561	431	–23,0	11,4
766 020	Detmold, Stadt	24	20	–4,8	972	827	–3,2	28,9
766 024	Dörentrup	11	9	–10,0	347	273	–11,9	10,3
766 028	Extetal	13	13	+8,3	972	972	+2,1	12,8
766 032	Horn-Bad Meinberg, Stadt	82	58	+7,4	3 243	2 328	+6,9	26,8

Anmerkungen siehe Seite 10

gungsstätten nach Verwaltungsbezirken

2002

Ankünfte				Übernachtungen				Mittlere Aufenthaltsdauer ³⁾		Amtliche Schlüsselnummer
aller Gäste	Veränderung ¹⁾	ausländischer Gäste	Veränderung ¹⁾	aller Gäste	Veränderung ¹⁾	ausländischer Gäste	Veränderung ¹⁾	aller Gäste	ausländischer Gäste	
7 461	+4,2	878	+16,1	15 871	+10,5	2 325	+24,9	2,1	2,6	570 000
895	-7,6	129	+24,0	1 655	-19,3	223	-14,9	1,8	1,7	570 004
820	-0,4	57	-21,9	1 406	+13,0	116	+3,6	1,7	2,0	570 008
.	570 012
.	570 016
351	+0,3	40	+25,0	810	+18,4	81	+76,1	2,3	2,0	570 020
146	-9,3	27	+285,7	550	+54,5	57	+418,2	3,8	2,1	570 024
1 620	+12,6	334	+34,1	3 297	+14,6	731	+39,8	2,0	2,2	570 028
88	-28,5	6	-33,3	220	-23,1	17	-19,0	2,5	2,8	570 032
182	+58,3	17	x	531	+62,9	129	+115,0	2,9	7,6	570 036
327	+0,3	52	-22,4	739	+2,9	280	+15,7	2,3	5,4	570 040
648	-3,6	21	-44,7	1 067	-1,5	43	-47,6	1,6	2,0	570 044
175	-4,9	14	-26,3	429	-10,3	17	-22,7	2,5	1,2	570 048
2 091	+13,3	157	+4,0	4 940	+24,3	567	+21,2	2,4	3,6	570 052
100 205	+5,2	8 571	+3,4	213 653	+2,0	17 506	-4,5	2,1	2,0	500 000
20 350	-4,6	2 663	-8,5	38 051	+3,3	6 584	+19,4	1,9	2,5	711 000
14 274	+0,7	1 856	-2,9	24 431	-9,8	3 651	-19,9	1,7	2,0	754 000
314	+12,5	53	+8,2	574	+15,0	143	+28,8	1,8	2,7	754 004
3 559	-6,3	537	-18,4	5 865	-28,8	1 044	-41,9	1,6	1,9	754 008
1 955	-0,7	127	-39,5	3 604	+7,8	272	-27,5	1,8	2,1	754 012
2 349	+2,4	654	+55,7	3 838	-3,2	1 176	+18,5	1,6	1,8	754 016
150	-31,5	22	-40,5	222	-38,2	43	-44,2	1,5	2,0	754 020
.	754 024
2 208	+1,8	204	-18,7	3 569	-5,8	441	-11,1	1,6	2,2	754 028
649	+14,5	20	-33,3	1 063	+28,2	68	+17,2	1,6	3,4	754 032
1 018	+20,0	84	-2,3	1 864	-5,7	224	-0,9	1,8	2,7	754 036
.	754 040
742	-1,1	104	+1,0	1 276	-0,5	165	-28,3	1,7	1,6	754 044
669	+23,9	17	+54,5	1 140	-2,1	26	-66,2	1,7	1,5	754 048
369	-18,4	27	-42,6	805	-28,6	29	-68,1	2,2	1,1	754 052
7 580	-5,1	728	-5,6	29 998	+2,5	2 272	+6,7	4,0	3,1	758 000
200	-41,5	20	+42,9	1 365	-12,2	124	+785,7	6,8	6,2	758 004
.	758 008
2 165	+5,5	346	-6,5	4 004	+1,2	860	-0,6	1,8	2,5	758 012
614	-10,8	38	-34,5	1 290	-7,3	107	-39,2	2,1	2,8	758 016
.	758 020
1 326	+2,8	15	-60,5	8 376	+13,1	40	-35,5	6,3	2,7	758 024
1 069	+8,9	-	-100,0	2 809	+13,4	-	-100,0	2,6	-	758 028
.	758 032
2 051	-15,3	294	+15,7	11 822	-2,3	1 099	+18,4	5,8	3,7	758 036
13 413	-	630	-24,3	70 620	-2,5	1 755	-7,4	5,3	2,8	762 000
4 248	+4,4	71	-52,3	51 364	-1,3	219	-31,1	12,1	3,1	762 004
1 064	+2,4	49	+157,9	2 256	+1,2	102	+240,0	2,1	2,1	762 008
.	762 012
1 379	+18,6	27	-3,6	2 230	-11,0	37	-28,8	1,6	1,4	762 016
1 868	-1,2	130	-58,9	3 142	+2,5	286	-42,1	1,7	2,2	762 020
237	-30,1	20	-16,7	1 000	-18,0	131	-11,5	4,2	6,6	762 024
1 107	+5,7	66	+100,0	2 990	+5,4	386	+183,8	2,7	5,8	762 028
.	762 032
2 820	-1,8	198	-10,8	6 058	-3,3	411	-26,9	2,1	2,1	762 036
474	-30,2	57	+235,3	1 199	-12,6	162	+406,3	2,5	2,8	762 040
20 662	-1,9	1 858	-5,8	100 181	-0,4	4 289	-22,4	4,8	2,3	766 000
7 396	+2,2	809	+23,1	57 248	+1,4	1 993	+19,1	7,7	2,5	766 004
.	766 008
.	766 012
687	-40,8	38	-75,2	1 370	-48,1	88	-84,5	2,0	2,3	766 016
3 937	-5,8	451	-17,7	6 618	-7,1	744	-14,2	1,7	1,6	766 020
298	+18,7	11	+175,0	741	+26,9	13	-31,6	2,5	1,2	766 024
738	+0,4	31	-35,4	3 423	+2,1	122	-42,5	4,6	3,9	766 028
2 922	-4,8	143	-50,5	17 294	-2,2	429	-71,2	5,9	3,0	766 032

Noch: 2.1 Kapazität und Leistung der Beherber

Februar

Amtliche Schlüsselnummer	Verwaltungsbezirk	Betriebe			Betten			Mittlere Auslastung der angebotenen Betten ²⁾
		insgesamt	geöffnete	Veränderung ¹⁾	insgesamt	angebotene	Veränderung ¹⁾	
	Noch: Kreis Lippe							
766 036	Kalletal	11	9	+28,6	250	193	+24,5	4,0
766 040	Lage, Stadt	20	19	+11,8	619	604	+4,9	19,6
766 044	Lemgo, Stadt	13	12	-	338	318	-3,0	18,9
766 048	Leopoldshöhe	3	3	+200,0	51	51	+183,3	29,4
766 052	Lügde, Stadt	16	14	+7,7	583	500	+4,8	7,4
766 056	Oerlinghausen, Stadt	10	10	+25,0	566	539	+11,4	38,1
766 060	Schieder-Schwalenberg, Stadt	22	19	-	700	629	-0,9	6,0
766 064	Schlangen	3	2	-	34	22	-	.
770 000	Kreis Minden-Lübbecke	148	140	+2,2	8 586	8 360	+3,2	44,4
770 004	Bad Oeynhausen, Stadt	45	41	+2,5	4 547	4 437	+3,1	58,6
770 008	Espelkamp, Stadt	5	5	-	207	199	-3,9	35,2
770 012	Hille	6	6	+20,0	189	182	+10,3	34,8
770 016	Hüllhorst	5	5	-16,7	220	220	-3,9	35,8
770 020	Lübbecke, Stadt	3	3	-25,0	79	79	-11,2	26,4
770 024	Minden, Stadt	17	16	-	774	764	+7,8	24,4
770 028	Petershagen, Stadt	17	16	+6,7	665	637	+2,4	35,3
770 032	Porta Westfalica, Stadt	17	16	+6,7	726	703	+8,2	18,1
770 036	Preußisch-Oldendorf, Stadt	19	18	-	854	814	+0,6	31,0
770 040	Rahden, Stadt	6	6	-	175	175	-	38,6
770 044	Stemwede	8	8	+14,3	150	150	+6,4	14,8
774 000	Kreis Paderborn	132	126	+1,6	5 404	5 130	-1,3	37,9
774 004	Altenbeken	8	8	-	112	112	-	17,1
774 008	Bad Lippspringe, Stadt	26	24	-17,2	1 502	1 407	-17,4	56,0
774 012	Borchen	10	10	-	332	332	-	32,7
774 016	Büren, Stadt	12	12	-	416	416	+1,7	25,2
774 020	Delbrück, Stadt	6	5	+25,0	231	196	+15,3	30,4
774 024	Hövelhof	9	9	+50,0	233	233	+42,9	15,3
774 028	Lichtenau, Stadt	14	12	+9,1	552	527	+2,7	10,2
774 032	Paderborn, Stadt	25	25	+8,7	1 059	1 004	+10,5	43,7
774 036	Salzkotten, Stadt	4	4	-	103	103	-	22,5
774 040	Bad Wünnenberg, Stadt	18	17	-	864	800	+1,9	38,7
700 000	Reg.-Bez. Detmold	1 033	903	+1,8	47 003	42 967	+0,8	35,4
	Kreisfreie Städte							
911 000	Bochum	41	39	+5,4	3 208	3 164	+1,2	38,2
913 000	Dortmund	72	69	+11,3	5 207	5 091	+12,5	32,2
914 000	Hagen	26	22	-12,0	1 104	1 005	-3,5	29,3
915 000	Hamm	26	25	-	998	962	-1,5	26,2
916 000	Herne	10	10	-	493	493	-	27,1
954 000	Ennepe-Ruhr-Kreis	71	69	+3,0	3 281	3 206	+6,7	33,5
954 004	Breckerfeld, Stadt	5	5	+25,0	251	251	+10,6	17,0
954 008	Ennepetal, Stadt	6	5	-16,7	328	310	-5,5	.
954 012	Gevelsberg, Stadt	2	2	-	87	87	-	.
954 016	Hattingen, Stadt	14	13	-7,1	537	520	-0,8	32,3
954 020	Herdecke, Stadt	7	7	-	406	406	+1,5	34,2
954 024	Schwelm, Stadt	9	9	+12,5	339	339	+4,3	36,7
954 028	Sprockhövel, Stadt	9	9	-	418	418	-	.
954 032	Wetter (Ruhr), Stadt	6	6	+20,0	280	280	+12,0	10,3
954 036	Witten, Stadt	13	13	+8,3	635	595	+33,4	26,1
958 000	Hochsauerland Kreis	570	552	+0,2	26 102	25 344	-1,1	43,5
958 004	Arnsberg, Stadt	26	26	-	1 454	1 437	-1,0	37,5
958 008	Bestwig	18	17	+6,3	771	733	-1,5	21,1
958 012	Brilon, Stadt	38	36	-2,7	1 473	1 428	-1,4	27,3
958 016	Eslohe (Sauerland)	34	34	+3,0	1 230	1 217	+0,1	29,6
958 020	Hallenberg, Stadt	18	18	-	680	675	+0,1	33,4
958 024	Marsberg, Stadt	11	10	-	209	179	-	20,2
958 028	Medebach, Stadt	27	27	+8,0	3 993	3 967	-0,1	78,7
958 032	Meschede, Stadt	37	33	-5,7	1 427	1 197	-11,1	32,9
958 036	Olsberg, Stadt	42	41	+5,1	1 399	1 341	+0,4	33,7
958 040	Schmallenberg, Stadt	136	135	-	4 728	4 705	+0,9	41,0
958 044	Sundern (Sauerland), Stadt	40	40	+8,1	1 486	1 483	+3,1	23,5
958 048	Winterberg, Stadt	143	135	-3,6	7 252	6 982	-2,3	43,7

Anmerkungen siehe Seite 10

gungsstätten nach Verwaltungsbezirken

2002

Ankünfte				Übernachtungen				Mittlere Aufenthaltsdauer ³⁾		Amtliche Schlüsselnummer
aller Gäste	Veränderung ¹⁾	ausländischer Gäste	Veränderung ¹⁾	aller Gäste	Veränderung ¹⁾	ausländischer Gäste	Veränderung ¹⁾	aller Gäste	ausländischer Gäste	
112	+12,0	-	-100,0	218	+2,3	-	-100,0	1,9	-	766 036
1 500	+3,9	8	+14,3	3 314	-4,7	19	-13,6	2,2	2,4	766 040
797	-12,5	230	+187,5	1 682	-1,1	515	+228,0	2,1	2,2	766 044
180	+682,6	6	x	420	+346,8	6	x	2,3	1,0	766 048
415	-19,9	15	+50,0	979	-20,0	26	-40,9	2,4	1,7	766 052
1 213	+33,9	13	-45,8	5 752	+18,5	56	-5,1	4,7	4,3	766 056
351	+4,8	90	-31,3	900	+10,2	255	-29,9	2,6	2,8	766 060
.	766 064
17 159	+0,8	1 857	-7,1	103 355	+7,1	3 701	-3,3	6,0	2,0	770 000
6 594	-10,5	891	-24,2	72 488	+6,0	1 530	-22,5	11,0	1,7	770 004
862	+57,6	86	+26,5	1 959	+33,6	215	-34,8	2,3	2,5	770 008
366	+40,8	1	x	1 773	+24,9	1	x	4,8	1,0	770 012
1 271	+11,7	51	+121,7	2 205	+4,7	144	+380,0	1,7	2,8	770 016
335	-19,7	52	-23,5	585	-3,3	120	-13,0	1,7	2,3	770 020
3 188	+11,6	503	+28,6	5 228	+5,5	938	+33,2	1,6	1,9	770 024
825	-4,8	21	+5,0	6 195	-0,4	147	+19,5	7,5	7,0	770 028
2 219	+11,5	167	+3,7	3 571	-3,2	274	-1,4	1,6	1,6	770 032
679	-17,8	19	+111,1	7 062	+20,0	131	+77,0	10,4	6,9	770 036
593	+8,6	53	-24,3	1 669	+28,7	160	+50,9	2,8	3,0	770 040
227	+16,4	13	-	620	+26,3	41	-39,7	2,7	3,2	770 044
16 121	+6,9	1 588	-13,1	54 278	-0,6	4 086	-22,7	3,4	2,6	774 000
93	-6,1	16	-46,7	535	+2,7	118	-34,4	5,8	7,4	774 004
3 570	+7,2	263	-30,8	22 079	-10,0	688	-55,6	6,2	2,6	774 008
897	+48,8	20	+100,0	3 037	+8,6	81	+107,7	3,4	4,1	774 012
1 377	-0,9	54	+107,7	2 935	-12,5	97	+79,6	2,1	1,8	774 016
930	+18,8	30	-51,6	1 669	+28,6	48	-63,9	1,8	1,6	774 020
553	-13,7	46	+12,2	1 001	+6,3	211	+290,7	1,8	4,6	774 024
571	+14,7	58	+48,7	1 487	+21,8	324	+174,6	2,6	5,6	774 028
6 462	+12,7	964	-5,9	12 228	+8,6	2 160	-21,8	1,9	2,2	774 032
426	-8,8	55	-32,1	648	-5,1	122	-37,1	1,5	2,2	774 036
1 242	-19,2	82	-38,8	8 659	+8,2	237	+16,7	7,0	2,9	774 040
109 559	-0,5	11 180	-8,5	420 914	+0,9	26 338	-8,3	3,8	2,4	700 000
19 199	+4,5	2 383	+19,3	33 853	+11,1	5 559	+26,0	1,8	2,3	911 000
26 963	+5,6	3 181	+5,2	45 847	+1,2	6 691	+5,5	1,7	2,1	913 000
4 576	+1,7	428	+0,2	8 236	-12,0	896	-6,5	1,8	2,1	914 000
4 449	-6,4	565	+1,4	7 063	-6,6	961	+1,7	1,6	1,7	915 000
1 718	-4,4	88	-26,7	3 741	-6,3	153	-48,5	2,2	1,7	916 000
10 695	-5,5	928	-38,0	30 117	-4,5	2 306	-22,6	2,8	2,5	954 000
563	+43,6	2	x	1 195	+34,3	6	x	2,1	3,0	954 004
.	954 008
.	954 012
2 224	-8,9	221	-3,5	4 707	-13,5	776	+49,2	2,1	3,5	954 016
1 334	-1,7	77	+16,7	3 885	-13,9	150	-16,2	2,9	1,9	954 020
1 588	-23,7	146	-54,4	3 484	-6,5	317	-28,3	2,2	2,2	954 024
.	954 028
463	-44,1	56	-52,9	807	-44,4	104	-65,8	1,7	1,9	954 032
2 194	+33,5	277	-4,2	4 353	+21,6	703	-1,4	2,0	2,5	954 036
79 820	-6,1	25 842	-1,3	306 865	-1,5	108 759	+16,4	3,8	4,2	958 000
3 691	-10,7	799	+15,3	14 933	+0,9	2 325	+22,0	4,0	2,9	958 004
1 593	-12,3	295	-11,7	4 172	-23,9	1 210	-3,2	2,6	4,1	958 008
2 577	-2,5	430	+5,9	10 933	-21,1	1 495	-8,2	4,2	3,5	958 012
2 019	-14,0	206	+2,5	9 967	-18,2	744	+19,6	4,9	3,6	958 016
1 731	-17,6	964	-30,1	6 311	-12,4	3 028	-30,6	3,6	3,1	958 020
387	-19,0	104	-	965	-11,7	279	-4,5	2,5	2,7	958 024
18 862	-2,2	11 339	+24,6	87 317	+2,1	55 107	+33,8	4,6	4,9	958 028
4 164	+16,6	323	+5,9	10 936	+10,5	1 026	+34,3	2,6	3,2	958 032
3 688	-15,1	784	-7,9	12 531	-9,2	2 219	-18,3	3,4	2,8	958 036
12 934	-5,5	2 390	-31,2	53 605	+2,5	10 103	+4,6	4,1	4,2	958 040
4 140	+15,1	318	+8,9	9 747	+24,3	723	-13,1	2,4	2,3	958 044
24 034	-11,1	7 890	-12,8	85 448	-2,5	30 500	+8,1	3,6	3,9	958 048

Februar

Amtliche Schlüsselnummer	Verwaltungsbezirk	Betriebe			Betten			Mittlere Auslastung der angebotenen Betten ²⁾
		insgesamt	geöffnete	Veränderung ¹⁾	insgesamt	angebotene	Veränderung ¹⁾	
962 000	Märkischer Kreis	128	120	+7,1	4 677	4 385	+0,6	26,7
962 004	Altena, Stadt	10	9	-	340	316	+2,3	28,4
962 008	Balve, Stadt	8	8	+14,3	376	376	+3,9	33,4
962 012	Halver, Stadt	3	3	-	66	66	-	23,1
962 016	Hemer, Stadt	3	3	-	306	306	-	.
962 020	Herscheid	6	6	+20,0	105	105	+12,9	19,0
962 024	Iserlohn, Stadt	18	16	-5,9	721	598	-10,5	32,1
962 028	Kierspe, Stadt	5	4	-	72	51	-16,4	13,3
962 032	Lüdenscheid, Stadt	15	14	+7,7	753	744	+4,6	28,3
962 036	Meinerzhagen, Stadt	19	17	-	825	749	-3,5	26,0
962 040	Menden (Sauerland), Stadt	14	14	+40,0	267	267	+32,2	25,7
962 044	Nachrodt-Wiblingwerde	6	5	-	382	372	-	17,8
962 048	Neuenrade, Stadt	6	6	+20,0	142	113	-5,0	35,4
962 052	Plettenberg, Stadt	7	7	+16,7	169	169	+6,3	22,7
962 056	Schalksmühle	1	1	-	11	11	-	.
962 060	Werdohl, Stadt	7	7	-	142	142	-	15,9
966 000	Kreis Olpe	163	154	+4,1	5 684	5 430	+3,9	21,7
966 004	Attendorn, Stadt	30	28	+3,7	895	850	+4,7	26,3
966 008	Drolshagen, Stadt	15	13	+8,3	312	258	+6,6	13,4
966 012	Finnentrop	10	9	-	438	415	-	11,2
966 016	Kirchhundem	27	24	-	1 039	949	+6,2	18,4
966 020	LenneStadt, Stadt	48	47	+2,2	1 539	1 497	+2,2	23,8
966 024	Olpe, Stadt	21	21	-	1 127	1 127	+1,6	25,6
966 028	Wenden	12	12	+33,3	334	334	+15,2	16,4
970 000	Kreis Siegen-Wittgenstein	160	149	-2,0	6 342	5 808	-5,3	43,3
970 004	Bad Berleburg, Stadt	43	42	+2,4	2 142	2 101	+0,2	60,8
970 008	Burbach	8	6	-25,0	241	169	-29,9	35,2
970 012	Erndtebrück	1	1	-	16	16	-	.
970 016	Freudenberg, Stadt	10	9	-	396	301	-0,7	17,4
970 020	Hilchenbach, Stadt	17	15	-6,3	794	683	-12,7	35,1
970 024	Kreuztal, Stadt	10	10	+25,0	158	158	+26,4	20,9
970 028	Bad Laasphe, Stadt	20	17	-5,6	1 105	920	-12,0	43,5
970 032	Netphen, Stadt	15	15	-	321	321	-	25,5
970 036	Neunkirchen	3	3	-	51	51	-	.
970 040	Siegen, Stadt	23	23	-	808	807	-4,4	35,3
970 044	Wilnsdorf	10	8	-20,0	310	281	-9,4	27,3
974 000	Kreis Soest	187	170	+6,3	9 234	8 679	+4,8	36,3
974 004	Anröchte	2	2	-	41	41	-	.
974 008	Bad Sassendorf	42	41	-2,4	2 393	2 369	-1,0	52,9
974 012	Ense	3	3	+50,0	51	51	+45,7	15,9
974 016	Erwitte, Stadt	22	19	+11,8	1 059	875	+16,2	39,7
974 020	Geseke, Stadt	3	3	-	751	751	-	15,3
974 024	Lippetal	5	5	-	56	56	-	8,1
974 028	Lippstadt, Stadt	37	30	-	2 009	1 814	+3,4	47,1
974 032	Möhnesee	22	19	+11,8	1 104	1 023	+4,0	18,3
974 036	Rüthen, Stadt	7	7	-	283	283	+0,4	14,9
974 040	Soest, Stadt	17	15	+7,1	749	709	+10,3	25,6
974 044	Warstein, Stadt	17	16	+6,7	507	476	+2,4	17,3
974 048	Wolver	2	2	x	42	42	x	.
974 052	Werl, Stadt	5	5	+66,7	142	142	+94,5	29,6
974 056	Wickede (Ruhr)	3	3	-	47	47	-	36,3
978 000	Kreis Unna	64	61	+10,9	2 468	2 332	+4,9	27,6
978 004	Bergkamen, Stadt	4	4	+300,0	81	81	+326,3	13,4
978 008	Bönen	1	1	-	13	13	-	.
978 012	Fröndenberg, Stadt	3	3	-	100	98	-2,0	20,5
978 016	Holzwickede	3	3	+50,0	215	215	+9,1	.
978 020	Kamen, Stadt	9	9	+28,6	279	279	+7,3	40,4
978 024	Lünen, Stadt	9	8	-11,1	518	495	-4,4	20,2
978 028	Schwerte, Stadt	11	10	-9,1	435	355	-3,5	32,0
978 032	Selm, Stadt	4	3	-	90	68	-10,5	20,8
978 036	Unna, Stadt	10	10	-	445	438	+2,6	26,2
978 040	Werne, Stadt	10	10	+25,0	292	290	+17,9	27,4
900 000	Reg.-Bez. Arnsberg	1 518	1 440	+2,6	68 798	65 899	+1,4	36,9
	Nordrhein-Westfalen	5 651	5 286	+2,8	281 368	268 815	+3,2	35,4

gungsstätten nach Verwaltungsbezirken

2002

Ankünfte				Übernachtungen				Mittlere Aufenthaltsdauer ³⁾		Amtliche Schlüsselnummer
aller Gäste	Veränderung ¹⁾	ausländischer Gäste	Veränderung ¹⁾	aller Gäste	Veränderung ¹⁾	ausländischer Gäste	Veränderung ¹⁾	aller Gäste	ausländischer Gäste	
15 264	+11,0	1 215	+34,3	32 102	+11,7	2 639	+26,6	2,1	2,2	962 000
982	+16,8	51	-1,9	2 156	+18,9	136	+70,0	2,2	2,7	962 004
1 285	+15,6	1	-90,9	3 293	+15,5	3	-93,9	2,6	3,0	962 008
387	+202,3	9	+12,5	426	-11,8	9	-55,0	1,1	1,0	962 012
.	962 016
263	+26,4	40	+90,5	559	+59,3	135	+98,5	2,1	3,4	962 020
3 165	+21,6	269	+24,5	5 381	+10,9	529	+8,6	1,7	2,0	962 024
66	-49,6	2	-84,6	190	-50,4	2	-85,7	2,9	1,0	962 028
3 086	+1,7	468	+109,9	5 899	+0,8	893	+73,7	1,9	1,9	962 032
2 536	+8,1	79	-9,2	5 400	+8,6	176	-30,7	2,1	2,2	962 036
1 059	+30,3	53	-14,5	1 815	+27,7	110	-9,8	1,7	2,1	962 040
671	-10,8	8	-52,9	1 851	-19,1	18	-60,9	2,8	2,3	962 044
558	-5,4	131	+22,4	1 120	+13,0	305	+60,5	2,0	2,3	962 048
502	+12,1	30	-	1 074	+21,8	169	+43,2	2,1	5,6	962 052
.	962 056
311	+7,2	36	+80,0	632	-13,9	84	+12,0	2,0	2,3	962 060
14 390	+2,4	864	-13,6	32 269	+2,7	2 241	-13,9	2,2	2,6	966 000
2 827	+5,2	199	-10,4	6 264	+3,2	562	+2,6	2,2	2,8	966 004
325	-10,0	80	+6,7	892	-1,0	257	+39,7	2,7	3,2	966 008
556	+8,8	33	-26,7	1 296	+15,4	115	-8,0	2,3	3,5	966 012
1 956	-3,6	95	-12,0	4 886	-13,5	303	-24,3	2,5	3,2	966 016
4 434	+2,1	381	-21,0	9 980	-0,5	822	-25,6	2,3	2,2	966 020
3 431	+5,6	59	+28,3	7 418	+19,7	153	-10,0	2,2	2,6	966 024
861	-1,6	17	-22,7	1 533	+5,3	29	-59,7	1,8	1,7	966 028
15 471	+2,6	2 280	+19,0	69 662	-7,3	5 404	+9,1	4,5	2,4	970 000
2 634	+0,6	134	-6,3	35 516	-5,4	413	+6,7	13,5	3,1	970 004
609	-9,2	57	+46,2	1 665	-8,3	188	+129,3	2,7	3,3	970 008
.	970 012
866	-10,4	163	-5,8	1 464	-3,4	286	-1,4	1,7	1,8	970 016
1 056	-29,9	62	-13,9	6 683	-9,7	178	-10,1	6,3	2,9	970 020
559	+26,5	30	-28,6	926	+1,9	50	-54,1	1,7	1,7	970 024
2 760	+15,5	792	+50,3	10 633	-18,4	2 243	+59,9	3,9	2,8	970 028
876	+6,1	58	-28,4	2 288	-2,1	267	-27,4	2,6	4,6	970 032
.	970 036
4 844	+19,3	925	+19,2	7 983	+4,7	1 681	-15,1	1,6	1,8	970 040
1 062	-21,5	31	-	2 148	-13,3	51	-32,0	2,0	1,6	970 044
20 015	+3,9	931	+10,2	87 068	+0,7	2 004	-19,5	4,4	2,2	974 000
4 421	-7,7	58	+61,1	34 497	+0,2	146	+47,5	7,8	2,5	974 004
100	-34,6	9	-35,7	227	-11,3	14	-50,0	2,3	1,6	974 008
1 226	+3,1	52	+333,3	9 302	+6,9	161	+42,5	7,6	3,1	974 012
1 730	+15,1	26	-16,1	3 215	+5,9	36	-25,0	1,9	1,4	974 016
62	+6,9	17	+21,4	127	-24,4	23	-36,1	2,0	1,4	974 020
3 847	-	312	+42,5	23 683	-1,0	555	+10,3	6,2	1,8	974 024
1 932	-20,8	55	-47,6	5 252	-24,0	263	-65,8	2,7	4,8	974 028
704	+28,5	24	+33,3	1 180	+14,3	80	+35,6	1,7	3,3	974 032
3 297	+11,1	113	-25,7	5 080	+15,0	253	-1,6	1,5	2,2	974 036
1 077	+2,5	157	-17,8	2 301	-2,9	287	-3,7	2,1	1,8	974 040
.	974 044
1 026	+110,7	88	+450,0	1 175	+73,0	94	+203,2	1,1	1,1	974 048
199	+9,9	6	-76,0	430	-10,4	66	-70,9	2,2	11,0	974 052
9 541	-1,4	1 282	+25,1	17 978	-0,9	2 684	+31,6	1,9	2,1	978 000
87	+987,5	9	+800,0	303	x	72	x	3,5	8,0	978 004
.	978 008
255	-3,4	21	+23,5	562	+24,1	56	+14,3	2,2	2,7	978 012
.	978 016
1 777	-30,1	229	+64,7	3 153	-0,8	498	+109,2	1,8	2,2	978 020
1 612	+18,4	100	-10,7	2 800	+14,9	229	+4,1	1,7	2,3	978 024
1 423	-12,2	53	+35,9	3 123	-25,8	242	+222,7	2,2	4,6	978 028
191	+22,4	16	+433,3	396	+127,6	19	+111,1	2,1	1,2	978 032
1 686	-3,0	197	-16,5	3 212	-6,1	449	-16,4	1,9	2,3	978 036
1 198	+8,3	247	-17,7	2 225	+12,1	479	-11,8	1,9	1,9	978 040
222 101	-0,5	39 987	+1,2	674 801	-0,7	140 297	+13,6	3,0	3,5	900 000
1 059 437	+1,8	196 510	-	2 642 891	+1,4	493 093	+3,5	2,5	2,5	

2.2 Kapazität und Leistung der Beherbergungs

Februar

Lfd. Nr.	Gemeindegruppe Betriebsart	Betriebe			Betten			Mittlere Auslastung der angebotenen Betten ²⁾
		insgesamt	geöffnete	Veränderung ¹⁾	insgesamt	angebotene	Veränderung ¹⁾	
1	Mineral-, Moor-, Sole- und Thermalbäder	472	386	-	27 375	24 740	+0,6	48,5
2	Hotels	111	104	-	6 987	6 789	+3,1	28,7
3	Gasthöfe	21	18	+5,9	331	298	+9,2	19,3
4	Pensionen	196	132	+1,5	4 662	3 214	+2,0	15,1
5	Hotels garnis	39	36	-2,7	1 856	1 777	-0,9	24,8
6	Erholungs-, Ferien- und Schulungsheime	20	18	+5,9	1 040	972	+4,7	25,7
7	Ferienhäuser, -wohnungen, -zentren	26	24	-	561	514	-4,6	10,5
8	Hütten, Jugendherbergen u. Ä.	4	4	-	482	482	-	35,5
9	Vorsorge- und Reha-Kliniken	55	50	-5,7	11 456	10 694	-1,3	79,8
10	Heilklimatische Kurorte	175	164	-3,0	9 130	8 688	-3,2	45,0
11	Hotels	53	48	-5,9	3 028	2 864	-3,5	41,1
12	Gasthöfe	15	15	-	307	307	+0,7	27,7
13	Pensionen	44	42	+5,0	829	794	+5,0	29,5
14	Hotels garnis	4	4	-	108	108	-	27,1
15	Erholungs-, Ferien- und Schulungsheime	27	24	-7,7	1 869	1 650	-10,1	46,9
16	Ferienhäuser, -wohnungen, -zentren	19	18	-14,3	1 962	1 940	-2,6	50,1
17	Hütten, Jugendherbergen u. Ä.	11	11	+10,0	487	485	+3,0	34,4
18	Vorsorge- und Reha-Kliniken	2	2	-	540	540	-	87,9
19	Kneippkurorte	197	182	+1,1	8 063	7 451	+1,0	25,4
20	Hotels	76	68	-	3 134	2 875	-0,1	26,0
21	Gasthöfe	29	27	-	463	435	-1,8	12,0
22	Pensionen	25	23	-	549	509	-1,4	11,6
23	Hotels garnis	6	6	-14,3	221	217	-7,7	13,7
24	Erholungs-, Ferien- und Schulungsheime	19	16	+6,7	1 089	841	+2,4	23,2
25	Ferienhäuser, -wohnungen, -zentren	28	28	+7,7	1 108	1 076	+9,3	17,0
26	Hütten, Jugendherbergen u. Ä.	9	9	-	801	800	-0,1	13,2
27	Vorsorge- und Reha-Kliniken	5	5	-	698	698	-	73,8
28	Kneippheilstädte	235	228	+3,2	9 363	8 993	+1,7	42,7
29	Hotels	60	59	+5,4	3 023	2 963	+5,1	39,7
30	Gasthöfe	40	40	+2,6	776	767	+1,5	20,0
31	Pensionen	56	54	+3,8	915	876	+3,7	22,8
32	Hotels garnis	10	10	+25,0	214	214	+23,0	5,6
33	Erholungs-, Ferien- und Schulungsheime	13	10	-9,1	795	657	-5,3	33,3
34	Ferienhäuser, -wohnungen, -zentren	36	36	+2,9	697	697	+12,2	21,2
35	Hütten, Jugendherbergen u. Ä.	5	5	-	397	397	+1,5	21,9
36	Vorsorge- und Reha-Kliniken	15	14	-6,7	2 546	2 422	-4,9	75,5
37	Heilbäder zusammen	1 079	960	+0,4	53 931	49 872	+0,2	43,4
38	Hotels	300	279	-	16 172	15 491	+1,6	32,6
39	Gasthöfe	105	100	+2,0	1 877	1 807	+1,7	19,3
40	Pensionen	321	251	+2,4	6 955	5 393	+2,4	18,2
41	Hotels garnis	59	56	-	2 399	2 316	+0,2	22,1
42	Erholungs-, Ferien- und Schulungsheime	79	68	-1,4	4 793	4 120	-3,7	35,0
43	Ferienhäuser, -wohnungen, -zentren	109	106	-	4 328	4 227	+2,2	32,2
44	Hütten, Jugendherbergen u. Ä.	29	29	+3,6	2 167	2 164	+0,9	24,6
45	Vorsorge- und Reha-Kliniken	77	71	-5,3	15 240	14 354	-1,8	79,1

1) Veränderung gegenüber dem Vorjahresmonat in % - 2) mittlere Auslastung = (Übernachtungen / angebotene Bettentage) * 100 - 3) mittlere Aufenthalts

stätten nach Gemeindegruppen und Betriebsarten

2002

Ankünfte				Übernachtungen				Mittlere Aufenthaltsdauer ³⁾		Lfd. Nr.
aller Gäste	Veränderung ¹⁾	ausländischer Gäste	Veränderung ¹⁾	aller Gäste	Veränderung ¹⁾	ausländischer Gäste	Veränderung ¹⁾	aller Gäste	ausländischer Gäste	
53 345	-1,7	6 382	-16,0	332 858	+0,1	14 509	-12,0	6,2	2,3	1
27 628	-4,6	4 133	-22,6	54 036	-1,2	8 035	-23,6	2,0	1,9	2
712	-18,0	82	-39,7	1 538	-16,3	195	-33,4	2,2	2,4	3
2 502	+2,5	118	+9,3	13 041	+3,8	464	-46,8	5,2	3,9	4
6 995	+2,6	1 702	+9,8	12 364	-6,3	3 102	-17,6	1,8	1,8	5
3 272	+1,2	31	+82,4	6 783	-6,9	83	+144,1	2,1	2,7	6
235	+35,8	2	-86,7	1 472	+10,5	6	-96,8	6,3	3,0	7
1 532	+29,8	310	-26,4	4 789	+143,0	2 482	+288,4	3,1	8,0	8
10 469	-0,9	4	-55,6	238 835	-0,4	142	-23,2	22,8	35,5	9
28 295	-10,1	7 976	-12,9	109 570	-1,9	30 780	+8,2	3,9	3,9	10
11 448	-17,2	3 772	-27,7	32 940	-9,2	12 629	-13,6	2,9	3,3	11
738	-17,9	295	-2,3	2 380	-13,5	971	+16,3	3,2	3,3	12
1 925	+1,0	821	+15,6	6 563	+3,7	2 722	+33,2	3,4	3,3	13
.	14
6 095	-5,7	73	-26,3	21 686	-2,6	183	-17,6	3,6	2,5	15
5 515	-6,6	2 924	+12,4	27 222	+5,7	13 982	+37,6	4,9	4,8	16
1 780	+5,6	37	-37,3	4 670	+15,1	115	-11,5	2,6	3,1	17
.	18
16 829	-9,9	2 569	-14,3	51 981	-12,3	6 790	-20,5	3,1	2,6	19
10 208	-16,3	1 664	-17,9	20 154	-15,9	3 438	-24,1	2,0	2,1	20
515	-18,4	89	-6,3	1 460	-6,4	359	+6,5	2,8	4,0	21
604	+6,2	205	+72,3	1 614	+9,0	528	+70,3	2,7	2,6	22
.	23
1 882	-7,3	-	-100,0	5 463	-32,9	-	-100,0	2,9	-	24
1 221	-8,5	521	-21,5	5 132	-8,0	2 282	-20,3	4,2	4,4	25
1 549	+30,4	34	-20,9	2 896	+18,3	84	+47,4	1,9	2,5	26
.	27
20 910	-0,2	3 390	-18,8	105 672	-2,6	12 902	+12,1	5,1	3,8	28
11 159	+1,7	2 035	-16,5	32 322	+5,3	8 211	+36,1	2,9	4,0	29
1 366	-28,8	547	-45,9	4 254	-23,9	1 668	-39,2	3,1	3,0	30
1 270	-1,8	188	-8,3	5 286	+0,5	684	-14,4	4,2	3,6	31
203	-48,1	25	-30,6	331	-62,1	56	-18,8	1,6	2,2	32
2 255	+0,4	80	x	5 809	+5,8	84	+366,7	2,6	1,1	33
1 123	+29,7	427	-4,0	4 138	+23,7	2 092	+17,3	3,7	4,9	34
1 345	+42,2	59	+73,5	2 436	+43,0	63	+85,3	1,8	1,1	35
2 189	-5,4	29	x	51 096	-8,1	44	+63,0	23,3	1,5	36
119 379	-4,7	20 317	-15,1	600 081	-2,0	64 981	-	5,0	3,2	37
60 443	-8,4	11 604	-22,8	139 452	-4,2	32 313	-9,5	2,3	2,8	38
3 331	-22,8	1 013	-34,4	9 632	-17,9	3 193	-24,1	2,9	3,2	39
6 301	+1,5	1 332	+16,6	26 504	+3,4	4 398	+9,3	4,2	3,3	40
7 833	+0,8	1 837	+3,0	14 343	-9,5	3 435	-20,7	1,8	1,9	41
13 504	-3,4	184	+32,4	39 741	-8,0	350	-46,3	2,9	1,9	42
8 094	-2,2	3 874	+4,0	37 964	+5,4	18 362	+22,5	4,7	4,7	43
6 206	+24,1	440	-21,0	14 791	+45,3	2 744	+219,1	2,4	6,2	44
13 667	-1,1	33	+230,0	317 654	-1,9	186	-12,3	23,2	5,6	45

dauer in Tagen = Übernachtungen / Ankünfte

Noch: **2.2 Kapazität und Leistung der Beherbergungs****Februar**

Lfd. Nr.	Gemeindeguppe Betriebsart	Betriebe			Betten			Mittlere Auslastung der angebotenen Betten ²⁾
		insgesamt	geöffnete	Veränderung ¹⁾	insgesamt	angebotene	Veränderung ¹⁾	
46	Luftkurorte	389	361	+3,4	14 652	13 764	+2,3	24,5
47	Hotels	123	115	+9,5	4 805	4 590	+10,8	19,5
48	Gasthöfe	59	58	-	1 017	998	+0,6	12,2
49	Pensionen	90	77	-	1 905	1 588	-3,1	19,7
50	Hotels garnis	10	10	+25,0	193	193	+14,2	15,7
51	Erholungs-, Ferien- und Schulungsheime	34	30	-6,3	2 713	2 415	-6,8	34,8
52	Ferienhäuser, -wohnungen, -zentren	41	40	+2,6	1 337	1 322	+2,0	12,4
53	Hütten, Jugendherbergen u. Ä.	26	25	+4,2	1 634	1 610	+2,1	20,4
54	Vorsorge- und Reha-Kliniken	6	6	-	1 048	1 048	-	63,7
55	Erholungsorte	368	342	+3,3	16 202	15 316	+2,8	24,1
56	Hotels	128	120	-	4 937	4 572	-0,4	22,6
57	Gasthöfe	55	48	+2,1	929	834	+3,5	12,7
58	Pensionen	46	42	-2,3	958	825	-7,9	17,6
59	Hotels garnis	19	17	+41,7	441	407	+30,9	14,6
60	Erholungs-, Ferien- und Schulungsheime	54	53	+15,2	4 275	4 245	+13,0	30,8
61	Ferienhäuser, -wohnungen, -zentren	35	34	-2,9	1 423	1 407	-2,3	18,1
62	Hütten, Jugendherbergen u. Ä.	26	24	-	2 473	2 304	-2,9	17,4
63	Vorsorge- und Reha-Kliniken	5	4	-	766	722	-	53,8
64	Sonstige Gemeinden	3 815	3 623	+3,3	196 583	189 863	+4,1	35,0
65	Hotels	1 813	1 736	+2,5	103 060	100 437	+4,7	33,4
66	Gasthöfe	448	424	+8,2	7 002	6 503	+6,9	16,8
67	Pensionen	174	154	+6,9	4 039	3 495	+5,5	19,4
68	Hotels garnis	891	860	+0,8	40 680	39 610	+3,1	36,8
69	Erholungs-, Ferien- und Schulungsheime	252	231	-2,1	22 432	21 326	-0,6	39,7
70	Ferienhäuser, -wohnungen, -zentren	83	78	+36,8	6 013	5 759	+4,2	55,9
71	Hütten, Jugendherbergen u. Ä.	133	119	+7,2	10 177	9 575	+12,3	23,8
72	Vorsorge- und Reha-Kliniken	21	21	+5,0	3 180	3 158	+1,3	81,6
73	Nordrhein-Westfalen	5 651	5 286	+2,8	281 368	268 815	+3,2	35,4
74	Hotels	2 364	2 250	+2,4	128 974	125 090	+4,3	32,4
75	Gasthöfe	667	630	+5,9	10 825	10 142	+5,0	16,4
76	Pensionen	631	524	+2,9	13 857	11 301	+1,7	18,8
77	Hotels garnis	979	943	+1,5	43 713	42 526	+3,2	35,7
78	Erholungs-, Ferien- und Schulungsheime	419	382	-0,3	34 213	32 106	-	37,6
79	Ferienhäuser, -wohnungen, -zentren	268	258	+8,9	13 101	12 715	+2,5	39,3
80	Hütten, Jugendherbergen u. Ä.	214	197	+5,3	16 451	15 653	+7,1	22,6
81	Vorsorge- und Reha-Kliniken	109	102	-2,9	20 234	19 282	-1,2	77,7

stätten nach Gemeindegruppen und Betriebsarten

2002

Ankünfte				Übernachtungen				Mittlere Aufenthaltsdauer ³⁾		Lfd. Nr.
aller Gäste	Veränderung ¹⁾	ausländischer Gäste	Veränderung ¹⁾	aller Gäste	Veränderung ¹⁾	ausländischer Gäste	Veränderung ¹⁾	aller Gäste	ausländischer Gäste	
30 920	-2,0	2 926	+3,1	92 734	-1,2	7 633	+5,8	3,0	2,6	46
11 532	-1,1	2 078	+3,5	23 994	+2,0	4 117	+0,3	2,1	2,0	47
1 424	-12,6	184	-11,5	3 372	-13,8	454	-1,5	2,4	2,5	48
2 308	+10,1	223	+36,0	8 768	+30,2	912	+71,4	3,8	4,1	49
406	+20,8	70	+100,0	851	+6,0	161	+47,7	2,1	2,3	50
8 766	-6,7	45	-19,6	23 258	-13,2	297	-15,1	2,7	6,6	51
949	-4,9	167	+21,9	4 597	-2,6	1 001	+42,8	4,8	6,0	52
4 334	+0,7	135	-31,8	9 196	+5,0	268	-32,0	2,1	2,0	53
1 201	+5,6	24	-27,3	18 698	+0,3	423	-24,6	15,6	17,6	54
37 596	+13,3	3 401	-14,7	101 459	+5,0	9 482	-22,3	2,7	2,8	55
13 825	+17,5	2 506	-4,6	28 609	+9,6	6 338	-11,9	2,1	2,5	56
1 343	-17,1	258	-41,5	2 967	-14,2	490	-47,1	2,2	1,9	57
917	-5,1	82	-3,5	4 035	-0,6	373	-2,1	4,4	4,5	58
820	-9,8	112	-46,9	1 660	-7,7	338	-32,5	2,0	3,0	59
13 532	+17,3	138	-21,1	35 162	+13,4	608	-5,4	2,6	4,4	60
1 588	+84,0	256	-3,8	6 949	-19,2	1 184	-44,0	4,4	4,6	61
5 034	+0,2	46	-73,9	11 202	+2,6	96	-69,6	2,2	2,1	62
537	+8,0	3	-40,0	10 875	+2,2	55	-56,7	20,3	18,3	63
871 542	+2,5	169 866	+2,4	1 848 617	+2,6	410 997	+4,8	2,1	2,4	64
520 455	+1,0	109 466	+1,0	933 341	+1,5	233 865	+3,2	1,8	2,1	65
12 507	+4,2	1 559	-1,0	30 011	-3,2	4 685	-2,8	2,4	3,0	66
5 950	+7,8	462	-1,3	18 697	+3,9	1 778	+6,6	3,1	3,8	67
199 267	+4,0	39 452	-3,3	407 453	+3,4	97 758	-4,5	2,0	2,5	68
79 573	+7,2	2 102	+80,7	233 800	+1,7	8 549	-1,0	2,9	4,1	69
19 107	-2,3	11 320	+21,5	89 976	+1,9	55 497	+32,6	4,7	4,9	70
32 096	+7,3	5 491	+34,2	63 174	+19,6	8 695	+54,7	2,0	1,6	71
2 587	+3,1	14	-56,3	72 165	+5,3	170	-65,7	27,9	12,1	72
1 059 437	+1,8	196 510	-	2 642 891	+1,4	493 093	+3,5	2,5	2,5	73
606 255	+0,3	125 654	-1,9	1 125 396	+0,9	276 633	+1,1	1,9	2,2	74
18 605	-4,9	3 014	-20,0	45 982	-8,3	8 822	-15,3	2,5	2,9	75
15 476	+4,6	2 099	+12,9	58 004	+6,6	7 461	+12,9	3,7	3,6	76
208 326	+3,8	41 471	-3,1	424 307	+2,9	101 692	-5,2	2,0	2,5	77
115 375	+5,7	2 469	+61,1	331 961	+0,3	9 804	-4,6	2,9	4,0	78
29 738	+0,1	15 617	+16,2	139 486	+1,3	76 044	+27,4	4,7	4,9	79
47 670	+7,7	6 112	+21,7	98 363	+19,0	11 803	+64,2	2,1	1,9	80
17 992	+0,2	74	-7,5	419 392	-0,6	834	-40,2	23,3	11,3	81

2.3 Kapazität und Leistung der Beherbergungs

Februar

Lfd. Nr.	Reisegebiet Betriebsart	Betriebe			Betten			Mittlere Auslastung der angebotenen Betten ²⁾
		insgesamt	geöffnete	Veränderung ¹⁾	insgesamt	angebotene	Veränderung ¹⁾	
1	Eifel und Region Aachen	528	497	+6,2	22 339	21 376	+4,0	29,8
2	Hotels	241	226	+6,1	9 181	8 783	+4,5	24,7
3	Gasthöfe	54	52	+8,3	775	745	+5,5	17,1
4	Pensionen	36	32	+14,3	703	562	-3,4	16,6
5	Hotels garnis	83	80	+6,7	2 911	2 871	+2,8	28,3
6	Erholungs-, Ferien- und Schulungsheime	54	48	-	3 763	3 443	+0,5	44,6
7	Ferienhäuser, -wohnungen, -zentren	25	25	+8,7	1 419	1 419	+16,3	17,9
8	Hütten, Jugendherbergen u. Ä.	27	26	-	2 281	2 257	+3,8	24,1
9	Vorsorge- und Reha-Kliniken	8	8	+14,3	1 306	1 296	+3,2	64,7
10	Niederrhein	536	492	-	25 456	23 853	+1,8	30,4
11	Hotels	262	249	-	14 644	14 126	+0,5	32,0
12	Gasthöfe	62	55	+1,9	998	855	-2,3	17,4
13	Pensionen	23	21	-	518	469	+6,1	21,5
14	Hotels garnis	121	111	-4,3	4 657	4 279	-2,8	29,5
15	Erholungs-, Ferien- und Schulungsheime	34	30	-	2 684	2 500	+13,6	27,8
16	Ferienhäuser, -wohnungen, -zentren	9	8	+100,0	125	109	+94,6	10,3
17	Hütten, Jugendherbergen u. Ä.	23	16	-	1 590	1 275	+9,6	23,9
18	Vorsorge- und Reha-Kliniken	2	2	-	240	240	-	84,7
19	Münsterland	553	523	+4,4	22 877	22 002	+3,7	27,2
20	Hotels	309	297	+2,4	12 084	11 700	+3,7	22,7
21	Gasthöfe	65	58	+1,8	992	901	+1,5	11,8
22	Pensionen	42	38	-2,6	1 231	1 115	-2,0	18,8
23	Hotels garnis	48	47	+14,6	1 818	1 805	+9,2	25,2
24	Erholungs-, Ferien- und Schulungsheime	48	45	+2,3	5 075	4 897	+0,8	44,9
25	Ferienhäuser, -wohnungen, -zentren	28	26	+44,4	612	579	+34,3	9,8
26	Hütten, Jugendherbergen u. Ä.	12	11	-	955	895	+2,8	22,8
27	Vorsorge- und Reha-Kliniken	1	1	-	110	110	-	76,1
28	Teutoburger Wald	1 033	903	+1,8	47 003	42 967	+0,8	35,4
29	Hotels	379	358	+2,3	17 146	16 515	+2,8	26,5
30	Gasthöfe	122	110	+6,8	1 933	1 728	+7,7	12,6
31	Pensionen	254	178	+4,1	5 868	4 098	+2,2	14,3
32	Hotels garnis	71	66	-4,3	2 764	2 606	-3,8	29,2
33	Erholungs-, Ferien- und Schulungsheime	63	55	+1,9	3 807	3 269	-2,2	28,8
34	Ferienhäuser, -wohnungen, -zentren	62	59	-3,3	2 734	2 640	-1,0	7,8
35	Hütten, Jugendherbergen u. Ä.	31	31	+3,3	2 357	2 353	+1,1	19,5
36	Vorsorge- und Reha-Kliniken	51	46	-6,1	10 394	9 758	-1,5	77,9
37	Sauerland	1 048	996	+2,6	45 697	43 838	+0,8	37,7
38	Hotels	323	303	+0,7	14 587	13 932	+1,7	32,0
39	Gasthöfe	186	184	+8,2	3 339	3 273	+6,3	19,2
40	Pensionen	214	197	-	4 275	3 917	-0,6	22,6
41	Hotels garnis	36	35	-	1 177	1 111	-0,3	25,7
42	Erholungs-, Ferien- und Schulungsheime	86	81	+1,3	7 392	7 137	-1,2	35,2
43	Ferienhäuser, -wohnungen, -zentren	126	123	+5,1	7 857	7 678	-0,7	57,8
44	Hütten, Jugendherbergen u. Ä.	55	52	+4,0	3 512	3 392	+2,4	18,0
45	Vorsorge- und Reha-Kliniken	22	21	-	3 558	3 398	+0,3	78,8
46	Siegerland-Wittgenstein	160	149	-2,0	6 342	5 808	-5,3	43,3
47	Hotels	64	60	-4,8	2 026	1 914	-5,0	30,9
48	Gasthöfe	32	32	+10,3	445	442	+10,5	17,3
49	Pensionen	23	22	-4,3	356	340	-4,5	23,6
50	Hotels garnis	7	7	+16,7	216	216	+10,2	21,9
51	Erholungs-, Ferien- und Schulungsheime	13	8	-27,3	875	622	-17,7	31,9
52	Ferienhäuser, -wohnungen, -zentren	5	5	+25,0	135	109	-11,4	5,7
53	Hütten, Jugendherbergen u. Ä.	5	5	-	210	210	-	10,2
54	Vorsorge- und Reha-Kliniken	11	10	-9,1	2 079	1 955	-6,0	76,0

1) Veränderung gegenüber dem Vorjahresmonat in % - 2) mittlere Auslastung = (Übernachtungen / angebotene Bettentage) * 100 - 3) mittlere Aufenthalts

stätten nach Reisegebieten und Betriebsarten

2002

Ankünfte				Übernachtungen				Mittlere Aufenthaltsdauer ³⁾		Lfd. Nr.
aller Gäste	Veränderung ¹⁾	ausländischer Gäste	Veränderung ¹⁾	aller Gäste	Veränderung ¹⁾	ausländischer Gäste	Veränderung ¹⁾	aller Gäste	ausländischer Gäste	
68 293	+8,0	11 527	+1,9	176 073	-0,4	28 918	-1,0	2,6	2,5	1
31 761	-2,6	7 086	-11,8	59 949	-5,6	15 019	-6,3	1,9	2,1	2
1 509	+8,4	119	-45,4	3 536	+1,2	368	-35,8	2,3	3,1	3
680	+15,4	108	+66,2	2 528	+18,4	279	+76,6	3,7	2,6	4
11 904	+6,1	2 034	+31,1	22 701	+3,9	4 204	+11,4	1,9	2,1	5
13 494	+51,1	1 419	+503,8	41 945	+6,5	4 974	-	3,1	3,5	6
1 745	+66,3	296	-32,6	6 974	-16,3	1 148	-46,1	4,0	3,9	7
5 737	-2,6	430	-43,0	15 083	+17,3	2 736	+113,6	2,6	6,4	8
1 463	-3,9	35	+288,9	23 357	-7,4	190	-32,4	16,0	5,4	9
99 813	+3,1	18 021	+4,6	201 426	+2,9	42 769	+6,8	2,0	2,4	10
67 615	+3,1	14 231	+3,1	125 510	+2,8	32 979	+5,8	1,9	2,3	11
1 622	-6,3	141	-8,4	4 134	-6,9	477	+7,2	2,5	3,4	12
951	-1,0	32	+255,6	2 824	-12,0	51	-68,5	3,0	1,6	13
16 899	-2,1	3 251	+7,6	35 238	-1,5	8 571	+15,1	2,1	2,6	14
8 620	+4,5	23	-75,5	19 423	+5,1	143	-70,1	2,3	6,2	15
.	16
3 930	+39,5	334	+112,7	8 291	+42,5	496	+42,5	2,1	1,5	17
.	18
75 381	+5,6	5 865	+14,3	165 986	+1,6	11 807	+3,5	2,2	2,0	19
45 840	+5,1	4 529	+19,4	73 486	+1,7	8 029	+5,0	1,6	1,8	20
1 415	-5,9	147	-16,5	2 899	-7,4	496	+8,1	2,0	3,4	21
1 721	+18,9	190	+25,8	5 717	+22,0	603	+22,3	3,3	3,2	22
.	23
15 885	+6,4	91	-20,2	61 527	-1,2	530	-24,1	3,9	5,8	24
402	+12,0	3	-82,4	1 586	-12,5	44	-88,7	3,9	14,7	25
2 802	+8,9	184	+95,7	5 713	+9,7	652	+369,1	2,0	3,5	26
.	27
109 559	-0,5	11 180	-8,5	420 914	+0,9	26 338	-8,3	3,8	2,4	28
64 765	-3,7	8 578	-8,0	119 884	-2,6	18 022	-10,8	1,9	2,1	29
2 416	+2,2	186	-30,6	6 042	+6,9	553	-29,6	2,5	3,0	30
3 719	+19,3	220	+50,7	16 137	+13,9	999	+6,6	4,3	4,5	31
10 763	-6,1	1 768	-14,9	21 331	-2,7	4 427	-7,9	2,0	2,5	32
11 174	+1,6	79	-26,9	25 980	-6,1	419	-6,1	2,3	5,3	33
1 066	-3,9	165	+1,9	5 707	+0,5	1 101	+40,1	5,4	6,7	34
6 238	+33,8	159	+60,6	12 869	+24,9	343	+79,6	2,1	2,2	35
9 418	+3,4	25	-34,2	212 964	+1,9	474	-19,9	22,6	19,0	36
129 489	-2,0	28 852	-0,3	458 304	-	115 643	+14,9	3,5	4,0	37
50 887	-5,6	9 683	-18,7	124 020	-2,7	30 349	-6,1	2,4	3,1	38
6 764	-9,4	1 730	-26,2	17 134	-12,8	5 136	-17,9	2,5	3,0	39
6 111	-4,3	1 385	+11,9	24 197	+6,0	4 845	+23,9	4,0	3,5	40
4 522	+5,8	564	-3,9	8 002	-3,7	1 094	-19,4	1,8	1,9	41
23 436	+0,4	216	+7,5	68 993	-2,5	557	-33,1	2,9	2,6	42
26 347	-1,0	15 110	+20,6	124 148	+3,8	73 337	+31,7	4,7	4,9	43
8 467	+22,1	163	+29,4	16 831	+24,8	304	+22,1	2,0	1,9	44
2 955	-6,3	1	-	74 979	-1,6	21	+75,0	25,4	21,0	45
15 471	+2,6	2 280	+19,0	69 662	-7,3	5 404	+9,1	4,5	2,4	46
9 282	+11,3	2 007	+22,8	16 129	+10,4	4 168	+26,8	1,7	2,1	47
833	+39,3	37	+5,7	2 127	+24,8	129	+0,8	2,6	3,5	48
535	-2,4	62	-20,5	2 170	-6,1	231	-11,8	4,1	3,7	49
.	50
2 169	-17,2	70	+70,7	5 559	-15,7	354	+45,1	2,6	5,1	51
.	52
280	-30,7	1	-	600	-30,9	5	-	2,1	5,0	53
.	54

dauer in Tagen = Übernachtungen / Ankünfte

Noch: **2.3 Kapazität und Leistung der Beherbergungs****Februar**

Lfd. Nr.	Reisegebiet Betriebsart	Betriebe			Betten			Mittlere Auslastung der angebotenen Betten ²⁾
		insgesamt	geöffnete	Veränderung ¹⁾	insgesamt	angebotene	Veränderung ¹⁾	
55	Bergisches Land	451	433	-0,5	24 296	23 623	+1,8	35,1
56	Hotels	234	228	+1,3	11 872	11 737	+1,9	34,1
57	Gasthöfe	25	24	-4,0	347	312	-9,6	14,8
58	Pensionen	16	15	+7,1	307	282	+6,4	10,8
59	Hotels garnis	85	79	-9,2	3 761	3 635	-3,9	31,7
60	Erholungs-, Ferien- und Schulungsheime	54	52	-1,9	4 533	4 370	-1,5	36,4
61	Ferienhäuser, -wohnungen, -zentren	6	6	+50,0	91	85	+51,8	15,9
62	Hütten, Jugendherbergen u. Ä.	23	21	+10,5	1 992	1 831	+27,0	16,6
63	Vorsorge- und Reha-Kliniken	8	8	-	1 393	1 371	-	84,9
64	Bonn und Rhein-Sieg-Kreis	299	283	-0,4	17 118	16 430	-1,6	32,0
65	Hotels	127	120	+1,7	9 082	8 762	+0,4	30,0
66	Gasthöfe	43	42	+7,7	703	669	+5,0	12,6
67	Pensionen	7	6	-	212	156	+1,3	28,8
68	Hotels garnis	84	80	-3,6	3 449	3 302	-3,6	34,3
69	Erholungs-, Ferien- und Schulungsheime	30	27	-10,0	2 754	2 623	-7,5	41,3
70	Ferienhäuser, -wohnungen, -zentren	1	1	-	15	15	-	-
71	Hütten, Jugendherbergen u. Ä.	4	4	-	635	635	-	18,8
72	Vorsorge- und Reha-Kliniken	3	3	-	268	268	-	58,7
73	Köln	256	253	+14,0	21 826	21 684	+20,6	44,8
74	Hotels	81	79	+16,2	12 076	12 015	+27,0	43,1
75	Gasthöfe	15	15	+7,1	278	278	+23,0	24,3
76	Pensionen	4	4	+33,3	107	107	+78,3	24,9
77	Hotels garnis	151	150	+11,9	8 465	8 384	+13,1	46,0
78	Erholungs-, Ferien- und Schulungsheime	1	1	-	75	75	-	53,0
79	Ferienhäuser, -wohnungen, -zentren	-	-	-	-	-	-	-
80	Hütten, Jugendherbergen u. Ä.	4	4	+100,0	825	825	+10,6	66,1
81	Vorsorge- und Reha-Kliniken	-	-	-	-	-	-	-
82	Düsseldorf	208	206	-	16 424	16 225	+4,7	45,7
83	Hotels	54	54	+8,0	8 671	8 521	+8,8	47,3
84	Gasthöfe	3	3	-	43	43	-	10,8
85	Pensionen	4	4	-	79	79	-	34,9
86	Hotels garnis	143	141	-2,8	7 297	7 248	+0,5	43,8
87	Erholungs-, Ferien- und Schulungsheime	2	2	-	50	50	+6,4	31,8
88	Ferienhäuser, -wohnungen, -zentren	1	1	-	12	12	-	17,3
89	Hütten, Jugendherbergen u. Ä.	1	1	-	272	272	-	57,0
90	Vorsorge- und Reha-Kliniken	-	-	-	-	-	-	-
91	Ruhrgebiet	579	551	+5,2	31 990	31 009	+4,7	34,2
92	Hotels	290	276	+2,2	17 605	17 085	+1,5	34,3
93	Gasthöfe	60	55	+3,8	972	896	+5,0	17,9
94	Pensionen	8	7	+133,3	201	176	+95,6	20,4
95	Hotels garnis	150	147	+6,5	7 198	7 069	+8,5	31,9
96	Erholungs-, Ferien- und Schulungsheime	34	33	+10,0	3 205	3 120	+8,0	39,9
97	Ferienhäuser, -wohnungen, -zentren	5	4	-	101	69	-20,7	7,7
98	Hütten, Jugendherbergen u. Ä.	29	26	+13,0	1 822	1 708	+16,4	15,8
99	Vorsorge- und Reha-Kliniken	3	3	-	886	886	-	86,5
100	Nordrhein-Westfalen	5 651	5 286	+2,8	281 368	268 815	+3,2	35,4
101	Hotels	2 364	2 250	+2,4	128 974	125 090	+4,3	32,4
102	Gasthöfe	667	630	+5,9	10 825	10 142	+5,0	16,4
103	Pensionen	631	524	+2,9	13 857	11 301	+1,7	18,8
104	Hotels garnis	979	943	+1,5	43 713	42 526	+3,2	35,7
105	Erholungs-, Ferien- und Schulungsheime	419	382	-0,3	34 213	32 106	-	37,6
106	Ferienhäuser, -wohnungen, -zentren	268	258	+8,9	13 101	12 715	+2,5	39,3
107	Hütten, Jugendherbergen u. Ä.	214	197	+5,3	16 451	15 653	+7,1	22,6
108	Vorsorge- und Reha-Kliniken	109	102	-2,9	20 234	19 282	-1,2	77,7

Anmerkungen siehe Seite 28

stätten nach Reisegebieten und Betriebsarten

2002

Ankünfte				Übernachtungen				Mittlere Aufenthaltsdauer ³⁾		Lfd. Nr.
aller Gäste	Veränderung ¹⁾	ausländischer Gäste	Veränderung ¹⁾	aller Gäste	Veränderung ¹⁾	ausländischer Gäste	Veränderung ¹⁾	aller Gäste	ausländischer Gäste	
95 245	-4,9	14 706	-7,9	229 326	-0,2	34 416	-3,9	2,4	2,3	55
58 197	-6,3	11 859	-7,3	111 439	+0,8	26 513	+1,4	1,9	2,2	56
523	-22,1	45	-34,8	1 295	-23,9	167	-16,5	2,5	3,7	57
229	+13,9	13	-59,4	839	-11,8	39	-60,6	3,7	3,0	58
14 741	-11,6	2 421	-13,3	32 315	-11,1	6 357	-21,7	2,2	2,6	59
16 532	+4,0	223	+49,7	41 937	-	751	+23,1	2,5	3,4	60
44	-12,0	16	-	379	+457,4	273	-	8,6	17,1	61
3 639	+8,6	129	+4,0	8 519	+23,6	316	-45,3	2,3	2,4	62
1 340	+14,3	-	-100,0	32 603	+4,6	-	-100,0	24,3	-	63
68 564	-7,0	8 007	-18,0	145 900	-8,1	19 372	-21,5	2,1	2,4	64
40 538	-4,9	5 058	-17,8	72 874	-7,8	11 772	-20,9	1,8	2,3	65
801	-21,2	96	+29,7	2 330	-31,1	222	+16,2	2,9	2,3	66
515	-27,2	25	-41,9	1 070	-40,6	70	-58,8	2,1	2,8	67
15 332	-8,3	2 179	-24,5	31 722	-12,3	5 699	-25,8	2,1	2,6	68
9 899	-6,1	206	-28,0	30 160	+2,1	1 145	-19,1	3,0	5,6	69
.	70
.	71
107	-18,3	-	-	4 402	-5,9	-	-	41,1	-	72
146 957	+6,1	36 740	-12,3	271 529	+5,7	76 449	-16,1	1,8	2,1	73
83 456	+6,8	22 094	-12,5	145 092	+6,3	44 545	-14,1	1,7	2,0	74
891	+4,5	384	+42,8	1 888	-7,5	817	+8,6	2,1	2,1	75
357	-13,8	31	-24,4	746	-12,9	104	-16,8	2,1	3,4	76
52 594	+8,8	10 905	-18,0	107 418	+4,5	26 232	-24,9	2,0	2,4	77
.	78
.	79
.	80
.	81
103 473	+4,2	40 840	+20,0	207 186	+12,4	90 250	+29,7	2,0	2,2	82
60 831	+4,4	26 990	+22,3	112 828	+11,4	54 993	+33,3	1,9	2,0	83
81	+65,3	11	-15,4	130	+4,0	33	-17,5	1,6	3,0	84
242	+7,6	26	-18,8	772	+0,5	149	+30,7	3,2	5,7	85
40 281	+3,7	13 126	+12,7	88 613	+12,4	33 767	+22,1	2,2	2,6	86
.	87
.	88
.	89
.	90
147 192	+5,0	18 492	+1,6	296 585	+2,7	41 727	+3,8	2,0	2,3	91
93 083	+1,2	13 539	+1,7	164 185	-0,3	30 244	+5,1	1,8	2,2	92
1 750	-9,1	118	-20,3	4 467	-6,9	424	-27,5	2,6	3,6	93
416	+111,2	7	-70,8	1 004	+41,4	91	-48,3	2,4	13,0	94
33 404	+17,5	4 399	+8,8	62 929	+10,8	9 371	+4,7	1,9	2,1	95
13 480	+5,5	111	-55,6	34 878	+7,9	790	+88,5	2,6	7,1	96
12	-95,9	-	-100,0	148	-77,0	56	-90,9	12,3	-	97
4 217	+12,5	305	+152,1	7 504	+4,9	602	+160,6	1,8	2,0	98
830	-2,6	13	-55,2	21 470	-1,6	149	-65,7	25,9	11,5	99
1 059 437	+1,8	196 510	-	2 642 891	+1,4	493 093	+3,5	2,5	2,5	100
606 255	+0,3	125 654	-1,9	1 125 396	+0,9	276 633	+1,1	1,9	2,2	101
18 605	-4,9	3 014	-20,0	45 982	-8,3	8 822	-15,3	2,5	2,9	102
15 476	+4,6	2 099	+12,9	58 004	+6,6	7 461	+12,9	3,7	3,6	103
208 326	+3,8	41 471	-3,1	424 307	+2,9	101 692	-5,2	2,0	2,5	104
115 375	+5,7	2 469	+61,1	331 961	+0,3	9 804	-4,6	2,9	4,0	105
29 738	+0,1	15 617	+16,2	139 486	+1,3	76 044	+27,4	4,7	4,9	106
47 670	+7,7	6 112	+21,7	98 363	+19,0	11 803	+64,2	2,1	1,9	107
17 992	+0,2	74	-7,5	419 392	-0,6	834	-40,2	23,3	11,3	108

2.4 Leistung der Beherbergungsstätten nach Reisegebieten und Herkunftsländern

Februar 2002

Reisegebiet Herkunftsland (ständiger Wohnsitz)	Ankünfte		Übernachtungen			Mittlere Aufenthaltsdauer ³⁾
	aller Gäste	Veränderung ¹⁾	aller Gäste	Veränderung ¹⁾	Anteil ²⁾	
Eifel und Region Aachen	68 293	+8,0	176 073	-0,4	100	2,6
Bundesrepublik Deutschland	56 766	+9,4	147 155	-0,3	83,6	2,6
darunter Nordrhein-Westfalen	19 486	+3,9	66 777	-0,7	37,9	3,4
Ausland	11 527	+1,9	28 918	-1,0	16,4	2,5
Europa	8 702	+1,7	22 188	+5,0	76,7	2,5
EU-Länder	6 945	-4,4	17 562	+9,2	60,7	2,5
Belgien	1 848	+4,3	4 462	+8,7	15,4	2,4
Dänemark	101	-30,8	174	-42,0	0,6	1,7
Finnland	77	+16,7	173	+10,2	0,6	2,2
Frankreich	974	-1,7	1 826	-9,9	6,3	1,9
Griechenland	88	-14,6	227	-36,4	0,8	2,6
Vereinigtes Königreich	1 070	-30,5	2 408	-17,6	8,3	2,3
Republik Irland	65	+80,6	81	+9,5	0,3	1,2
Italien	399	-6,1	911	-20,4	3,2	2,3
Luxemburg	56	+24,4	103	+5,1	0,4	1,8
Niederlande	1 431	+7,8	2 843	-5,5	9,8	2,0
Österreich	275	+18,5	639	+18,3	2,2	2,3
Portugal	140	+68,7	2 263	+719,9	7,8	16,2
Schweden	223	-30,5	399	-40,7	1,4	1,8
Spanien	198	+12,5	1 053	+163,3	3,6	5,3
Baltische Staaten	59	-13,2	175	-32,7	0,6	3,0
Island	4	-33,3	8	-20,0	-	2,0
Norwegen	55	-8,3	97	-17,8	0,3	1,8
Polen	405	+54,0	909	+3,8	3,1	2,2
Russland	118	+26,9	345	+34,2	1,2	2,9
Schweiz	233	-10,7	527	-6,9	1,8	2,3
Tschechische Republik	164	-10,9	415	-33,8	1,4	2,5
Türkei	89	-23,9	181	-30,7	0,6	2,0
Ungarn	102	+56,9	213	-20,8	0,7	2,1
Sonstige europäische Länder	528	+200,0	1 756	-3,1	6,1	3,3
Afrika	268	+230,9	1 054	-8,6	3,6	3,9
Republik Südafrika	15	-21,1	39	-68,5	0,1	2,6
Sonstige afrikanische Länder	253	+308,1	1 015	-1,4	3,5	4,0
Asien	1 611	-	3 263	-25,4	11,3	2,0
Arabische Golfstaaten	153	+247,7	612	+9,9	2,1	4,0
Volksrepublik China und Hongkong	281	-26,6	454	-53,1	1,6	1,6
Israel	18	-73,5	26	-86,7	0,1	1,4
Japan	157	+16,3	336	-37,1	1,2	2,1
Südkorea	27	-48,1	63	-12,5	0,2	2,3
Taiwan	23	-89,9	51	-77,8	0,2	2,2
Sonstige asiatische Länder	952	+35,8	1 721	-5,2	6,0	1,8
Amerika	503	-34,7	1 280	-36,5	4,4	2,5
Kanada	26	-50,9	53	-63,2	0,2	2,0
USA	329	-44,3	740	-42,6	2,6	2,2
Mittelamerika und Karibik	21	-54,3	67	-33,7	0,2	3,2
Brasilien	23	-48,9	88	-41,7	0,3	3,8
Sonstige südamerikanische Länder	104	+197,1	332	+0,3	1,1	3,2
Australien, Neuseeland und Ozeanien	32	-39,6	60	-53,1	0,2	1,9
Ohne Angabe	411	+74,2	1 073	+171,6	3,7	2,6

1) Veränderung gegenüber dem Vorjahresmonat in % – 2) Bei Übernachtungen von Gästen aus der Bundesrepublik Deutschland und dem Ausland: Anteil an allen Übernachtungen im Bundesgebiet; sonst: Anteil an allen Übernachtungen am Ausland zusammen. – 3) mittlere Aufenthaltsdauer in Tagen = Übernachtungen / Ankünfte

Noch: 2.4 Leistung der Beherbergungsstätten nach Reisegebieten und Herkunftsländern

Februar 2002

Reisegebiet Herkunftsland (ständiger Wohnsitz)	Ankünfte		Übernachtungen			Mittlere Aufenthalts- dauer ³⁾
	aller Gäste	Verän- derung ¹⁾	aller Gäste	Verän- derung ¹⁾	Anteil ²⁾	
Niederrhein	99 813	+3,1	201 426	+2,9	100	2,0
Bundesrepublik Deutschland	81 792	+2,8	158 657	+1,9	78,8	1,9
darunter Nordrhein-Westfalen	22 911	+31,3	50 357	+32,3	25,0	2,2
Ausland	18 021	+4,6	42 769	+6,8	21,2	2,4
Europa	14 996	+3,6	33 496	+5,5	78,3	2,2
EU-Länder	12 015	+1,4	25 657	+4,2	60,0	2,1
Belgien	921	-1,9	1 557	+2,5	3,6	1,7
Dänemark	378	+15,6	841	+28,2	2,0	2,2
Finnland	102	-19,7	284	+22,4	0,7	2,8
Frankreich	1 263	+11,2	2 356	+19,3	5,5	1,9
Griechenland	121	+31,5	388	+40,6	0,9	3,2
Vereinigtes Königreich	2 219	-1,8	6 498	+39,1	15,2	2,9
Republik Irland	124	+93,8	315	+123,4	0,7	2,5
Italien	975	+24,5	2 383	+47,7	5,6	2,4
Luxemburg	80	+33,3	120	+6,2	0,3	1,5
Niederlande	4 251	-7,9	7 321	-25,9	17,1	1,7
Österreich	692	+12,3	1 521	-0,5	3,6	2,2
Portugal	119	+32,2	366	+84,8	0,9	3,1
Schweden	359	+23,8	825	+61,8	1,9	2,3
Spanien	411	-7,4	882	-32,2	2,1	2,1
Baltische Staaten	96	+269,2	304	+322,2	0,7	3,2
Island	24	-4,0	58	-9,4	0,1	2,4
Norwegen	134	+17,5	308	+63,0	0,7	2,3
Polen	372	-3,9	780	-31,0	1,8	2,1
Russland	426	+46,9	1 694	+12,2	4,0	4,0
Schweiz	876	+14,5	1 699	+25,9	4,0	1,9
Tschechische Republik	284	+19,3	968	+25,9	2,3	3,4
Türkei	325	-14,7	796	-12,7	1,9	2,4
Ungarn	111	+40,5	232	+4,0	0,5	2,1
Sonstige europäische Länder	333	+1,5	1 000	+10,0	2,3	3,0
Afrika	184	+142,1	519	+123,7	1,2	2,8
Republik Südafrika	54	+157,1	181	+147,9	0,4	3,4
Sonstige afrikanische Länder	130	+136,4	338	+112,6	0,8	2,6
Asien	943	-4,7	3 164	-19,2	7,4	3,4
Arabische Golfstaaten	56	-	198	-15,0	0,5	3,5
Volksrepublik China und Hongkong	193	-24,0	783	-44,3	1,8	4,1
Israel	59	-16,9	152	-7,9	0,4	2,6
Japan	257	+5,3	858	+38,4	2,0	3,3
Südkorea	98	-	249	-59,2	0,6	2,5
Taiwan	29	+3,6	79	-8,1	0,2	2,7
Sonstige asiatische Länder	251	+5,0	845	+6,3	2,0	3,4
Amerika	1 037	+0,4	3 948	+37,6	9,2	3,8
Kanada	80	-14,0	358	+44,4	0,8	4,5
USA	790	-6,6	3 024	+30,9	7,1	3,8
Mittelamerika und Karibik	53	+71,0	180	+104,5	0,4	3,4
Brasilien	70	+89,2	214	+43,6	0,5	3,1
Sonstige südamerikanische Länder	44	+69,2	172	+132,4	0,4	3,9
Australien, Neuseeland und Ozeanien	58	+23,4	175	+19,0	0,4	3,0
Ohne Angabe	803	+31,2	1 467	+27,6	3,4	1,8

Anmerkungen siehe Seite 32

Noch: 2.4 Leistung der Beherbergungsstätten nach Reisegebieten und Herkunftsländern

Februar 2002

Reisegebiet Herkunftsland (ständiger Wohnsitz)	Ankünfte		Übernachtungen			Mittlere Aufenthalts- dauer ³⁾
	aller Gäste	Verän- derung ¹⁾	aller Gäste	Verän- derung ¹⁾	Anteil ²⁾	
Münsterland	75 381	+5,6	165 986	+1,6	100	2,2
Bundesrepublik Deutschland	69 516	+4,9	154 179	+1,4	92,9	2,2
darunter Nordrhein-Westfalen	29 229	-0,1	73 397	+2,9	44,2	2,5
Ausland	5 865	+14,3	11 807	+3,5	7,1	2,0
Europa	4 980	+16,0	9 617	+4,3	81,5	1,9
EU-Länder	3 410	+13,1	6 339	+18,1	53,7	1,9
Belgien	239	+4,4	382	+5,2	3,2	1,6
Dänemark	308	+31,1	593	+69,9	5,0	1,9
Finnland	62	-31,1	138	-8,6	1,2	2,2
Frankreich	482	+37,7	735	+33,4	6,2	1,5
Griechenland	25	-30,6	52	-35,8	0,4	2,1
Vereinigtes Königreich	687	+36,6	1 492	+55,9	12,6	2,2
Republik Irland	35	+16,7	50	+6,4	0,4	1,4
Italien	204	-1,4	457	+19,3	3,9	2,2
Luxemburg	57	-	72	-21,7	0,6	1,3
Niederlande	768	-5,4	1 288	-8,4	10,9	1,7
Österreich	214	+54,0	539	+46,5	4,6	2,5
Portugal	16	-11,1	35	+40,0	0,3	2,2
Schweden	200	+5,3	270	-17,2	2,3	1,4
Spanien	113	-5,0	236	-12,3	2,0	2,1
Baltische Staaten	49	-3,9	130	-3,0	1,1	2,7
Island	7	+16,7	13	+30,0	0,1	1,9
Norwegen	73	+10,6	169	+34,1	1,4	2,3
Polen	485	+39,4	1 028	-32,8	8,7	2,1
Russland	217	+99,1	552	+60,5	4,7	2,5
Schweiz	213	+9,8	440	+4,3	3,7	2,1
Tschechische Republik	104	+65,1	266	+106,2	2,3	2,6
Türkei	45	+9,8	85	-20,6	0,7	1,9
Ungarn	230	-9,8	322	-43,1	2,7	1,4
Sonstige europäische Länder	147	+2,1	273	-43,4	2,3	1,9
Afrika	34	+61,9	102	-60,6	0,9	3,0
Republik Südafrika	16	+23,1	27	-32,5	0,2	1,7
Sonstige afrikanische Länder	18	+125,0	75	-65,8	0,6	4,2
Asien	228	-5,4	548	+5,2	4,6	2,4
Arabische Golfstaaten	27	+92,9	43	+2,4	0,4	1,6
Volksrepublik China und Hongkong	21	-34,4	52	-38,8	0,4	2,5
Israel	32	+166,7	63	+215,0	0,5	2,0
Japan	91	-22,2	201	-15,2	1,7	2,2
Südkorea	25	-16,7	83	+118,4	0,7	3,3
Taiwan	4	-69,2	5	-88,1	-	1,3
Sonstige asiatische Länder	28	+21,7	101	+77,2	0,9	3,6
Amerika	379	+25,5	1 134	+32,6	9,6	3,0
Kanada	25	+25,0	45	+7,1	0,4	1,8
USA	307	+20,4	1 018	+36,5	8,6	3,3
Mittelamerika und Karibik	1	-85,7	1	-92,3	-	1,0
Brasilien	35	+133,3	54	+25,6	0,5	1,5
Sonstige südamerikanische Länder	11	+120,0	16	+45,5	0,1	1,5
Australien, Neuseeland und Ozeanien	23	+9,5	36	-40,0	0,3	1,6
Ohne Angabe	221	-12,3	370	-25,1	3,1	1,7

Anmerkungen siehe Seite 32

Noch: 2.4 Leistung der Beherbergungsstätten nach Reisegebieten und Herkunftsländern

Februar 2002

Reisegebiet Herkunftsland (ständiger Wohnsitz)	Ankünfte		Übernachtungen			Mittlere Aufenthalts- dauer ³⁾
	aller Gäste	Verän- derung ¹⁾	aller Gäste	Verän- derung ¹⁾	Anteil ²⁾	
Teutoburger Wald	109 559	-0,5	420 914	+0,9	100	3,8
Bundesrepublik Deutschland	98 379	+0,6	394 576	+1,5	93,7	4,0
darunter Nordrhein-Westfalen	38 126	+8,6	200 063	+7,2	47,5	5,2
Ausland	11 180	-8,5	26 338	-8,3	6,3	2,4
Europa	9 210	-2,6	21 998	-1,5	83,5	2,4
EU-Länder	6 699	-8,8	14 540	-7,0	55,2	2,2
Belgien	453	-21,9	797	-12,9	3,0	1,8
Dänemark	520	+18,2	1 041	+17,8	4,0	2,0
Finnland	117	+7,3	293	+39,5	1,1	2,5
Frankreich	936	-10,9	2 011	-	7,6	2,1
Griechenland	103	-1,9	223	-14,6	0,8	2,2
Vereinigtes Königreich	1 267	-9,8	2 778	-6,8	10,5	2,2
Republik Irland	95	+1,1	148	-35,4	0,6	1,6
Italien	813	-17,4	1 767	-15,2	6,7	2,2
Luxemburg	56	+5,7	77	-27,4	0,3	1,4
Niederlande	1 297	-6,9	3 164	-4,5	12,0	2,4
Österreich	426	-17,3	975	-26,7	3,7	2,3
Portugal	36	-59,6	78	-59,6	0,3	2,2
Schweden	280	+15,2	513	+6,0	1,9	1,8
Spanien	300	+6,0	675	+7,1	2,6	2,3
Baltische Staaten	65	+3,2	136	-4,9	0,5	2,1
Island	5	-75,0	17	-56,4	0,1	3,4
Norwegen	289	+214,1	475	+195,0	1,8	1,6
Polen	624	+10,2	2 621	+8,3	10,0	4,2
Russland	298	+18,7	669	+5,4	2,5	2,2
Schweiz	417	-11,5	787	-5,3	3,0	1,9
Tschechische Republik	209	+16,8	709	+32,5	2,7	3,4
Türkei	105	+19,3	329	+76,9	1,2	3,1
Ungarn	128	-28,9	388	-69,3	1,5	3,0
Sonstige europäische Länder	371	+78,4	1 327	+171,4	5,0	3,6
Afrika	42	-63,2	159	-36,4	0,6	3,8
Republik Südafrika	20	-28,6	77	+87,8	0,3	3,9
Sonstige afrikanische Länder	22	-74,4	82	-60,8	0,3	3,7
Asien	502	-17,7	1 213	-35,8	4,6	2,4
Arabische Golfstaaten	30	-37,5	94	-53,2	0,4	3,1
Volksrepublik China und Hongkong	103	-36,0	226	-55,1	0,9	2,2
Israel	57	-1,7	113	-16,3	0,4	2,0
Japan	177	+17,2	406	-17,8	1,5	2,3
Südkorea	25	+19,0	69	+86,5	0,3	2,8
Taiwan	25	-7,4	101	-16,5	0,4	4,0
Sonstige asiatische Länder	85	-41,0	204	-48,9	0,8	2,4
Amerika	600	-25,6	1 624	-34,5	6,2	2,7
Kanada	48	-42,2	123	-51,6	0,5	2,6
USA	469	-27,4	1 257	-28,6	4,8	2,7
Mittelamerika und Karibik	12	-45,5	40	-36,5	0,2	3,3
Brasilien	31	+6,9	120	-58,6	0,5	3,9
Sonstige südamerikanische Länder	40	+53,8	84	-25,0	0,3	2,1
Australien, Neuseeland und Ozeanien	46	-72,9	112	-72,9	0,4	2,4
Ohne Angabe	780	-26,6	1 232	-9,9	4,7	1,6

Anmerkungen siehe Seite 32

Noch: 2.4 Leistung der Beherbergungsstätten nach Reisegebieten und Herkunftsländern

Februar 2002

Reisegebiet Herkunftsland (ständiger Wohnsitz)	Ankünfte		Übernachtungen			Mittlere Aufenthalts- dauer ³⁾
	aller Gäste	Verän- derung ¹⁾	aller Gäste	Verän- derung ¹⁾	Anteil ²⁾	
Sauerland	129 489	-2,0	458 304	-	100	3,5
Bundesrepublik Deutschland	100 637	-2,4	342 661	-4,2	74,8	3,4
darunter Nordrhein-Westfalen	49 969	-	189 604	-2,1	41,4	3,8
Ausland	28 852	-0,3	115 643	+14,9	25,2	4,0
Europa	28 090	-0,6	113 758	+15,1	98,4	4,0
EU-Länder	27 334	+2,7	109 717	+16,8	94,9	4,0
Belgien	1 433	-3,8	4 928	+12,3	4,3	3,4
Dänemark	90	+20,0	158	-36,5	0,1	1,8
Finnland	35	+40,0	60	+30,4	0,1	1,7
Frankreich	217	-19,6	502	-39,7	0,4	2,3
Griechenland	5	-50,0	6	-64,7	-	1,2
Vereinigtes Königreich	318	-10,7	860	-17,1	0,7	2,7
Republik Irland	40	-9,1	110	-18,5	0,1	2,8
Italien	176	-13,3	455	-29,5	0,4	2,6
Luxemburg	30	-26,8	107	-34,0	0,1	3,6
Niederlande	24 568	+3,4	101 469	+18,8	87,7	4,1
Österreich	197	+53,9	582	+0,2	0,5	3,0
Portugal	22	+4,8	95	+82,7	0,1	4,3
Schweden	117	+14,7	206	+15,1	0,2	1,8
Spanien	86	+7,5	179	-27,5	0,2	2,1
Baltische Staaten	4	-90,0	6	-91,8	-	1,5
Island	9	+80,0	22	+57,1	-	2,4
Norwegen	18	-79,3	32	-83,0	-	1,8
Polen	207	-80,8	2 358	-9,9	2,0	11,4
Russland	58	+3,6	181	+54,7	0,2	3,1
Schweiz	188	+60,7	435	+20,5	0,4	2,3
Tschechische Republik	170	+49,1	455	-1,9	0,4	2,7
Türkei	29	-3,3	72	-30,8	0,1	2,5
Ungarn	34	-32,0	87	-41,6	0,1	2,6
Sonstige europäische Länder	39	-55,2	393	-47,9	0,3	10,1
Afrika	6	-84,6	9	-94,3	-	1,5
Republik Südafrika	3	-62,5	6	-53,8	-	2,0
Sonstige afrikanische Länder	3	-90,3	3	-97,9	-	1,0
Asien	134	-	325	+8,0	0,3	2,4
Arabische Golfstaaten	11	+37,5	33	+175,0	-	3,0
Volksrepublik China und Hongkong	12	-60,0	38	-46,5	-	3,2
Israel	13	+18,2	41	+70,8	-	3,2
Japan	58	-1,7	124	-3,1	0,1	2,1
Südkorea	15	+200,0	35	+12,9	-	2,3
Taiwan	11	+37,5	19	+18,8	-	1,7
Sonstige asiatische Länder	14	+7,7	35	+84,2	-	2,5
Amerika	201	+15,5	621	+32,4	0,5	3,1
Kanada	20	-13,0	90	-16,7	0,1	4,5
USA	131	-3,7	397	+33,2	0,3	3,0
Mittelamerika und Karibik	5	+66,7	40	+400,0	-	8,0
Brasilien	36	+300,0	78	+105,3	0,1	2,2
Sonstige südamerikanische Länder	9	+200,0	16	-5,9	-	1,8
Australien, Neuseeland und Ozeanien	12	+33,3	50	+19,0	-	4,2
Ohne Angabe	409	+32,4	880	+3,3	0,8	2,2

Anmerkungen siehe Seite 32

Noch: 2.4 Leistung der Beherbergungsstätten nach Reisegebieten und Herkunftsländern

Februar 2002

Reisegebiet Herkunftsland (ständiger Wohnsitz)	Ankünfte		Übernachtungen			Mittlere Aufenthalts- dauer ³⁾
	aller Gäste	Verän- derung ¹⁾	aller Gäste	Verän- derung ¹⁾	Anteil ²⁾	
Siegerland-Wittgenstein	15 471	+2,6	69 662	-7,3	100	4,5
Bundesrepublik Deutschland	13 191	+0,2	64 258	-8,5	92,2	4,9
darunter Nordrhein-Westfalen	5 382	-10,2	39 960	-11,5	57,4	7,4
Ausland	2 280	+19,0	5 404	+9,1	7,8	2,4
Europa	2 019	+21,8	4 549	+24,1	84,2	2,3
EU-Länder	1 663	+30,0	3 667	+36,4	67,9	2,2
Belgien	124	-8,1	246	-7,2	4,6	2,0
Dänemark	28	+40,0	52	+126,1	1,0	1,9
Finnland	25	+25,0	29	-42,0	0,5	1,2
Frankreich	229	+143,6	413	+197,1	7,6	1,8
Griechenland	1	-50,0	1	-96,9	-	1,0
Vereinigtes Königreich	106	+26,2	144	+9,9	2,7	1,4
Republik Irland	2	-60,0	2	-71,4	-	1,0
Italien	89	+8,5	124	+6,0	2,3	1,4
Luxemburg	5	-44,4	8	-27,3	0,1	1,6
Niederlande	931	+31,9	2 475	+42,7	45,8	2,7
Österreich	45	-34,8	70	-19,5	1,3	1,6
Portugal	5	-28,6	5	-78,3	0,1	1,0
Schweden	44	+15,8	56	+5,7	1,0	1,3
Spanien	29	+262,5	42	+162,5	0,8	1,4
Baltische Staaten	11	-8,3	14	-12,5	0,3	1,3
Island	8	+700,0	8	+700,0	0,1	1,0
Norwegen	1	-83,3	2	-80,0	-	2,0
Polen	86	-26,5	291	-26,1	5,4	3,4
Russland	38	+40,7	130	+54,8	2,4	3,4
Schweiz	74	-41,3	113	-41,5	2,1	1,5
Tschechische Republik	59	+34,1	168	-6,7	3,1	2,8
Türkei	15	+25,0	37	+12,1	0,7	2,5
Ungarn	23	+43,8	50	+47,1	0,9	2,2
Sonstige europäische Länder	41	+141,2	69	+115,6	1,3	1,7
Afrika	12	+200,0	12	+100,0	0,2	1,0
Republik Südafrika	2	+100,0	2	+100,0	-	1,0
Sonstige afrikanische Länder	10	+150,0	10	+66,7	0,2	1,0
Asien	127	-20,6	519	-49,5	9,6	4,1
Arabische Golfstaaten	3	-72,7	8	-61,9	0,1	2,7
Volksrepublik China und Hongkong	73	-23,2	412	-53,8	7,6	5,6
Israel	5	-28,6	7	-73,1	0,1	1,4
Japan	8	-57,9	26	-39,5	0,5	3,3
Südkorea	-	-100,0	-	-100,0	-	-
Taiwan	-	-100,0	-	-100,0	-	-
Sonstige asiatische Länder	38	+123,5	66	+153,8	1,2	1,7
Amerika	117	+31,5	315	+29,6	5,8	2,7
Kanada	18	+157,1	38	-2,6	0,7	2,1
USA	86	+30,3	175	+20,7	3,2	2,0
Mittelamerika und Karibik	2	-	4	+33,3	0,1	2,0
Brasilien	1	-90,9	40	-23,1	0,7	40,0
Sonstige südamerikanische Länder	10	+233,3	58	x	1,1	5,8
Australien, Neuseeland und Ozeanien	5	-16,7	9	-	0,2	1,8
Ohne Angabe	-	-	-	-	-	-

Anmerkungen siehe Seite 32

Noch: 2.4 Leistung der Beherbergungsstätten nach Reisegebieten und Herkunftsländern

Februar 2002

Reisegebiet Herkunftsland (ständiger Wohnsitz)	Ankünfte		Übernachtungen			Mittlere Aufenthalts- dauer ³⁾
	aller Gäste	Verän- derung ¹⁾	aller Gäste	Verän- derung ¹⁾	Anteil ²⁾	
Bergisches Land	95 245	-4,9	229 326	-0,2	100	2,4
Bundesrepublik Deutschland	80 539	-4,3	194 910	+0,5	85,0	2,4
darunter Nordrhein-Westfalen	25 479	+12,5	82 921	+6,8	36,2	3,3
Ausland	14 706	-7,9	34 416	-3,9	15,0	2,3
Europa	11 771	-3,6	26 592	+3,7	77,3	2,3
EU-Länder	9 057	-2,8	19 410	+2,8	56,4	2,1
Belgien	753	-2,8	1 369	-10,2	4,0	1,8
Dänemark	449	+3,2	785	+0,1	2,3	1,7
Finnland	127	-9,9	210	-5,8	0,6	1,7
Frankreich	1 365	+10,4	2 447	+11,2	7,1	1,8
Griechenland	127	-32,4	344	-22,9	1,0	2,7
Vereinigtes Königreich	1 754	-18,8	4 002	-9,9	11,6	2,3
Republik Irland	66	-33,3	220	-3,5	0,6	3,3
Italien	1 216	+8,0	3 350	+10,7	9,7	2,8
Luxemburg	86	+45,8	168	+61,5	0,5	2,0
Niederlande	1 403	-12,6	2 640	-8,0	7,7	1,9
Österreich	562	+0,5	1 211	+8,5	3,5	2,2
Portugal	132	+10,0	425	+34,1	1,2	3,2
Schweden	424	+3,7	973	+30,8	2,8	2,3
Spanien	593	+45,7	1 266	+49,8	3,7	2,1
Baltische Staaten	113	+105,5	264	+183,9	0,8	2,3
Island	21	+75,0	69	+30,2	0,2	3,3
Norwegen	174	-4,9	372	+14,8	1,1	2,1
Polen	429	-22,4	1 717	+25,1	5,0	4,0
Russland	239	+1,3	754	-6,3	2,2	3,2
Schweiz	734	-11,0	1 301	-22,0	3,8	1,8
Tschechische Republik	293	-25,4	957	+15,6	2,8	3,3
Türkei	174	-12,1	410	-20,2	1,2	2,4
Ungarn	284	+56,0	553	+47,5	1,6	1,9
Sonstige europäische Länder	253	-1,2	785	+7,7	2,3	3,1
Afrika	65	-37,5	227	-17,5	0,7	3,5
Republik Südafrika	28	+40,0	123	+44,7	0,4	4,4
Sonstige afrikanische Länder	37	-56,0	104	-45,3	0,3	2,8
Asien	802	-23,3	2 514	-18,2	7,3	3,1
Arabische Golfstaaten	30	-63,9	96	-64,2	0,3	3,2
Volksrepublik China und Hongkong	157	-50,0	560	-53,1	1,6	3,6
Israel	57	-13,6	167	-16,5	0,5	2,9
Japan	249	-13,5	566	-3,9	1,6	2,3
Südkorea	114	+83,9	306	+85,5	0,9	2,7
Taiwan	37	-51,9	113	-35,8	0,3	3,1
Sonstige asiatische Länder	158	+1,3	706	+47,1	2,1	4,5
Amerika	1 291	-31,0	3 441	-35,7	10,0	2,7
Kanada	69	-48,5	221	-36,5	0,6	3,2
USA	1 042	-29,8	2 695	-21,8	7,8	2,6
Mittelamerika und Karibik	52	-23,5	129	-1,5	0,4	2,5
Brasilien	62	-38,0	164	-86,1	0,5	2,6
Sonstige südamerikanische Länder	66	-22,4	232	-7,6	0,7	3,5
Australien, Neuseeland und Ozeanien	74	-66,5	281	-37,7	0,8	3,8
Ohne Angabe	703	+38,7	1 361	+34,4	4,0	1,9

Anmerkungen siehe Seite 32

Noch: 2.4 Leistung der Beherbergungsstätten nach Reisegebieten und Herkunftsländern

Februar 2002

Reisegebiet Herkunftsland (ständiger Wohnsitz)	Ankünfte		Übernachtungen			Mittlere Aufenthalts- dauer ³⁾
	aller Gäste	Verän- derung ¹⁾	aller Gäste	Verän- derung ¹⁾	Anteil ²⁾	
Bonn und Rhein-Sieg-Kreis	68 564	-7,0	145 900	-8,1	100	2,1
Bundesrepublik Deutschland	60 557	-5,3	126 528	-5,6	86,7	2,1
darunter Nordrhein-Westfalen	11 466	+1,9	28 726	+5,2	19,7	2,5
Ausland	8 007	-18,0	19 372	-21,5	13,3	2,4
Europa	5 970	-14,0	13 607	-17,7	70,2	2,3
EU-Länder	4 616	-15,8	9 842	-20,6	50,8	2,1
Belgien	692	+3,3	1 633	+33,0	8,4	2,4
Dänemark	134	+0,8	275	-8,6	1,4	2,1
Finnland	76	+35,7	155	+18,3	0,8	2,0
Frankreich	598	-13,5	1 094	-28,3	5,6	1,8
Griechenland	65	-4,4	175	-11,2	0,9	2,7
Vereinigtes Königreich	894	-18,6	1 724	-29,2	8,9	1,9
Republik Irland	44	-38,0	120	-57,3	0,6	2,7
Italien	408	-42,5	819	-55,8	4,2	2,0
Luxemburg	61	-3,2	110	-9,1	0,6	1,8
Niederlande	913	+1,2	1 649	+2,4	8,5	1,8
Österreich	349	-31,3	727	-43,3	3,8	2,1
Portugal	39	-44,3	309	-24,3	1,6	7,9
Schweden	142	-23,7	570	+42,9	2,9	4,0
Spanien	201	-21,8	482	-22,4	2,5	2,4
Baltische Staaten	24	-56,4	123	-40,6	0,6	5,1
Island	13	+333,3	73	x	0,4	5,6
Norwegen	153	+325,0	322	+149,6	1,7	2,1
Polen	161	+22,0	768	+134,1	4,0	4,8
Russland	123	-27,2	404	-20,6	2,1	3,3
Schweiz	400	-16,8	815	-24,6	4,2	2,0
Tschechische Republik	109	-15,5	249	-26,8	1,3	2,3
Türkei	72	-11,1	182	+2,2	0,9	2,5
Ungarn	112	-16,4	356	-35,4	1,8	3,2
Sonstige europäische Länder	187	-23,0	473	-41,8	2,4	2,5
Afrika	387	+172,5	988	+84,0	5,1	2,6
Republik Südafrika	21	-57,1	55	-59,3	0,3	2,6
Sonstige afrikanische Länder	366	+293,5	933	+132,1	4,8	2,5
Asien	641	-50,1	1 681	-62,0	8,7	2,6
Arabische Golfstaaten	74	-33,9	342	-28,6	1,8	4,6
Volksrepublik China und Hongkong	190	-50,9	352	-71,9	1,8	1,9
Israel	53	-41,8	121	-46,2	0,6	2,3
Japan	166	-43,7	417	-42,6	2,2	2,5
Südkorea	11	-50,0	33	-35,3	0,2	3,0
Taiwan	11	-93,3	28	-97,0	0,1	2,5
Sonstige asiatische Länder	136	-36,2	388	-48,1	2,0	2,9
Amerika	657	-21,8	2 005	-7,4	10,3	3,1
Kanada	47	-20,3	131	+1,6	0,7	2,8
USA	503	-22,9	1 558	-6,7	8,0	3,1
Mittelamerika und Karibik	21	+5,0	82	+82,2	0,4	3,9
Brasilien	29	-39,6	116	-24,7	0,6	4,0
Sonstige südamerikanische Länder	57	-6,6	118	-29,3	0,6	2,1
Australien, Neuseeland und Ozeanien	65	+10,2	184	+80,4	0,9	2,8
Ohne Angabe	287	-42,1	907	-2,9	4,7	3,2

Anmerkungen siehe Seite 32

Noch: 2.4 Leistung der Beherbergungsstätten nach Reisegebieten und Herkunftsländern

Februar 2002

Reisegebiet Herkunftsland (ständiger Wohnsitz)	Ankünfte		Übernachtungen			Mittlere Aufenthalts- dauer ³⁾
	aller Gäste	Verän- derung ¹⁾	aller Gäste	Verän- derung ¹⁾	Anteil ²⁾	
Köln	146 957	+6,1	271 529	+5,7	100	1,8
Bundesrepublik Deutschland	110 217	+14,0	195 080	+17,6	71,8	1,8
darunter Nordrhein-Westfalen	9 773	+31,5	18 178	+36,8	6,7	1,9
Ausland	36 740	-12,3	76 449	-16,1	28,2	2,1
Europa	27 596	-8,1	57 607	-9,2	75,4	2,1
EU-Länder	23 030	-7,8	47 008	-10,0	61,5	2,0
Belgien	1 473	-10,3	2 475	-9,0	3,2	1,7
Dänemark	614	-28,8	1 324	-17,9	1,7	2,2
Finnland	321	-41,2	752	-38,8	1,0	2,3
Frankreich	2 348	-8,5	4 186	-21,9	5,5	1,8
Griechenland	354	-52,9	1 011	-44,8	1,3	2,9
Vereinigtes Königreich	7 911	+17,6	15 341	+23,4	20,1	1,9
Republik Irland	450	+27,5	1 027	+28,9	1,3	2,3
Italien	2 649	-33,0	7 364	-31,3	9,6	2,8
Luxemburg	388	+19,0	635	+36,9	0,8	1,6
Niederlande	3 019	-1,1	5 619	-3,6	7,3	1,9
Österreich	1 252	+8,0	2 501	+8,9	3,3	2,0
Portugal	258	-34,0	601	-47,2	0,8	2,3
Schweden	590	-32,4	1 078	-40,3	1,4	1,8
Spanien	1 403	-20,5	3 094	-23,1	4,0	2,2
Baltische Staaten	96	-17,2	255	-8,3	0,3	2,7
Island	87	+10,1	133	-33,8	0,2	1,5
Norwegen	174	-39,4	317	-53,0	0,4	1,8
Polen	372	-21,7	727	-32,2	1,0	2,0
Russland	494	-28,3	1 256	-15,1	1,6	2,5
Schweiz	1 792	-8,7	3 607	-7,2	4,7	2,0
Tschechische Republik	184	-7,1	508	+13,6	0,7	2,8
Türkei	656	+2,8	1 907	+34,3	2,5	2,9
Ungarn	196	+0,5	418	-7,9	0,5	2,1
Sonstige europäische Länder	515	+26,5	1 471	+13,7	1,9	2,9
Afrika	321	-12,5	748	-20,7	1,0	2,3
Republik Südafrika	80	-15,8	152	-28,0	0,2	1,9
Sonstige afrikanische Länder	241	-11,4	596	-18,6	0,8	2,5
Asien	2 851	-21,7	5 960	-46,6	7,8	2,1
Arabische Golfstaaten	202	-24,3	644	-10,8	0,8	3,2
Volksrepublik China und Hongkong	512	-6,1	924	-33,8	1,2	1,8
Israel	240	-33,0	518	-51,6	0,7	2,2
Japan	1 185	+4,8	1 958	-15,7	2,6	1,7
Südkorea	110	+5,8	199	-25,2	0,3	1,8
Taiwan	108	-78,7	310	-87,6	0,4	2,9
Sonstige asiatische Länder	494	-32,1	1 407	-51,2	1,8	2,8
Amerika	4 668	-22,3	9 502	-16,3	12,4	2,0
Kanada	253	-27,7	473	-39,7	0,6	1,9
USA	3 666	-26,0	7 621	-16,0	10,0	2,1
Mittelamerika und Karibik	194	+10,9	352	-29,7	0,5	1,8
Brasilien	164	-13,7	395	-11,6	0,5	2,4
Sonstige südamerikanische Länder	391	+17,4	661	+20,2	0,9	1,7
Australien, Neuseeland und Ozeanien	270	-10,6	451	-18,3	0,6	1,7
Ohne Angabe	1 034	-34,1	2 181	-40,7	2,9	2,1

Anmerkungen siehe Seite 32

Noch: 2.4 Leistung der Beherbergungsstätten nach Reisegebieten und Herkunftsländern

Februar 2002

Reisegebiet Herkunftsland (ständiger Wohnsitz)	Ankünfte		Übernachtungen			Mittlere Aufenthalts- dauer ³⁾
	aller Gäste	Verän- derung ¹⁾	aller Gäste	Verän- derung ¹⁾	Anteil ²⁾	
Düsseldorf	103 473	+4,2	207 186	+12,4	100	2,0
Bundesrepublik Deutschland	62 633	-4,1	116 936	+2,0	56,4	1,9
darunter Nordrhein-Westfalen	7 687	+66,6	14 537	+73,2	7,0	1,9
Ausland	40 840	+20,0	90 250	+29,7	43,6	2,2
Europa	29 890	+22,6	65 221	+37,6	72,3	2,2
EU-Länder	24 069	+23,2	51 262	+41,9	56,8	2,1
Belgien	894	+5,3	1 517	+17,3	1,7	1,7
Dänemark	907	+76,8	1 871	+71,2	2,1	2,1
Finnland	1 109	+45,3	2 409	+54,4	2,7	2,2
Frankreich	2 276	+14,0	3 996	+27,4	4,4	1,8
Griechenland	793	+9,4	2 176	+11,9	2,4	2,7
Vereinigtes Königreich	6 003	+18,7	11 647	+34,0	12,9	1,9
Republik Irland	494	+6,0	1 284	-6,3	1,4	2,6
Italien	3 771	+82,6	9 990	+163,1	11,1	2,6
Luxemburg	189	-1,0	336	+5,0	0,4	1,8
Niederlande	2 289	-11,1	4 371	-1,7	4,8	1,9
Österreich	1 488	+13,5	3 322	+18,5	3,7	2,2
Portugal	315	+67,6	808	+112,6	0,9	2,6
Schweden	1 309	+20,3	2 777	+52,8	3,1	2,1
Spanien	2 232	+27,8	4 758	+37,1	5,3	2,1
Baltische Staaten	83	+27,7	239	+36,6	0,3	2,9
Island	74	+54,2	187	+24,7	0,2	2,5
Norwegen	602	+37,4	1 402	+45,0	1,6	2,3
Polen	334	+5,7	658	-12,6	0,7	2,0
Russland	779	+27,5	2 439	+38,6	2,7	3,1
Schweiz	2 026	+22,9	4 017	+16,8	4,5	2,0
Tschechische Republik	295	+110,7	835	+174,7	0,9	2,8
Türkei	845	+2,1	2 320	+16,4	2,6	2,7
Ungarn	178	+16,3	418	+10,6	0,5	2,3
Sonstige europäische Länder	605	+0,2	1 444	+6,1	1,6	2,4
Afrika	267	-12,7	661	-25,5	0,7	2,5
Republik Südafrika	61	-4,7	161	+26,8	0,2	2,6
Sonstige afrikanische Länder	206	-14,9	500	-34,2	0,6	2,4
Asien	5 354	+10,9	12 202	-2,4	13,5	2,3
Arabische Golfstaaten	982	+188,8	1 979	+68,4	2,2	2,0
Volksrepublik China und Hongkong	378	-19,7	1 019	-44,8	1,1	2,7
Israel	651	+130,9	1 449	+84,6	1,6	2,2
Japan	2 609	-10,8	5 774	-11,6	6,4	2,2
Südkorea	101	+7,4	271	+13,9	0,3	2,7
Taiwan	92	-27,0	247	-23,5	0,3	2,7
Sonstige asiatische Länder	541	-8,0	1 463	-8,3	1,6	2,7
Amerika	3 965	+21,4	9 493	+39,5	10,5	2,4
Kanada	260	+19,3	798	+79,3	0,9	3,1
USA	3 081	+14,5	6 973	+27,0	7,7	2,3
Mittelamerika und Karibik	192	+57,4	583	+82,2	0,6	3,0
Brasilien	168	+38,8	509	+88,5	0,6	3,0
Sonstige südamerikanische Länder	264	+127,6	630	+125,0	0,7	2,4
Australien, Neuseeland und Ozeanien	388	+120,5	932	+95,0	1,0	2,4
Ohne Angabe	976	-7,8	1 741	+14,0	1,9	1,8

Anmerkungen siehe Seite 32

Noch: 2.4 Leistung der Beherbergungsstätten nach Reisegebieten und Herkunftsländern

Februar 2002

Reisegebiet Herkunftsland (ständiger Wohnsitz)	Ankünfte		Übernachtungen			Mittlere Aufenthaltsdauer ³⁾
	aller Gäste	Veränderung ¹⁾	aller Gäste	Veränderung ¹⁾	Anteil ²⁾	
Ruhrgebiet	147 192	+5,0	296 585	+2,7	100	2,0
Bundesrepublik Deutschland	128 700	+5,5	254 858	+2,5	85,9	2,0
darunter Nordrhein-Westfalen	26 737	+6,7	72 896	+3,2	24,6	2,7
Ausland	18 492	+1,6	41 727	+3,8	14,1	2,3
Europa	15 739	+1,7	33 091	-0,5	79,3	2,1
EU-Länder	11 193	+3,4	23 076	+2,1	55,3	2,1
Belgien	763	-8,7	1 293	-11,9	3,1	1,7
Dänemark	717	+24,0	1 357	-3,9	3,3	1,9
Finnland	234	-21,2	598	-0,7	1,4	2,6
Frankreich	1 284	+1,7	2 307	-5,9	5,5	1,8
Griechenland	161	-17,0	386	-21,1	0,9	2,4
Vereinigtes Königreich	2 347	+25,1	4 994	+26,4	12,0	2,1
Republik Irland	69	-18,8	139	-26,5	0,3	2,0
Italien	1 337	+20,9	3 267	+25,7	7,8	2,4
Luxemburg	125	-46,1	177	-47,3	0,4	1,4
Niederlande	1 905	-10,3	3 564	-13,8	8,5	1,9
Österreich	1 113	+15,3	2 496	+2,7	6,0	2,2
Portugal	166	-14,4	274	-15,4	0,7	1,7
Schweden	436	-15,2	751	-12,4	1,8	1,7
Spanien	536	-5,0	1 473	+7,6	3,5	2,7
Baltische Staaten	85	+37,1	146	-7,0	0,3	1,7
Island	11	-	48	+118,2	0,1	4,4
Norwegen	299	+35,9	636	+59,8	1,5	2,1
Polen	893	-17,3	2 240	-8,6	5,4	2,5
Russland	511	-42,4	1 216	-38,7	2,9	2,4
Schweiz	1 044	+0,9	2 132	+5,5	5,1	2,0
Tschechische Republik	319	-7,3	574	-22,1	1,4	1,8
Türkei	423	-10,8	926	-13,1	2,2	2,2
Ungarn	205	+8,5	764	-4,3	1,8	3,7
Sonstige europäische Länder	756	+117,9	1 333	+29,7	3,2	1,8
Afrika	134	-19,8	347	-24,1	0,8	2,6
Republik Südafrika	22	-60,7	66	-51,8	0,2	3,0
Sonstige afrikanische Länder	112	+0,9	281	-12,2	0,7	2,5
Asien	913	+5,8	2 590	+18,6	6,2	2,8
Arabische Golfstaaten	61	+3,4	147	+23,5	0,4	2,4
Volksrepublik China und Hongkong	176	-2,2	549	+37,3	1,3	3,1
Israel	80	+25,0	283	+59,0	0,7	3,5
Japan	244	+93,7	653	+59,3	1,6	2,7
Südkorea	54	+92,9	187	+179,1	0,4	3,5
Taiwan	45	+95,7	132	+144,4	0,3	2,9
Sonstige asiatische Länder	253	-33,9	639	-33,2	1,5	2,5
Amerika	986	-14,9	4 190	+24,1	10,0	4,2
Kanada	90	-36,6	250	-26,5	0,6	2,8
USA	784	-10,6	3 613	+37,5	8,7	4,6
Mittelamerika und Karibik	24	-4,0	43	-34,8	0,1	1,8
Brasilien	46	-40,3	170	-36,3	0,4	3,7
Sonstige südamerikanische Länder	42	+10,5	114	+48,1	0,3	2,7
Australien, Neuseeland und Ozeanien	87	+10,1	347	+136,1	0,8	4,0
Ohne Angabe	633	+38,8	1 162	+56,2	2,8	1,8

Anmerkungen siehe Seite 32

Noch: 2.4 Leistung der Beherbergungsstätten nach Reisegebieten und Herkunftsländern

Februar 2002

Reisegebiet Herkunftsland (ständiger Wohnsitz)	Ankünfte		Übernachtungen			Mittlere Aufenthalts- dauer ³⁾
	aller Gäste	Verän- derung ¹⁾	aller Gäste	Verän- derung ¹⁾	Anteil ²⁾	
Nordrhein-Westfalen	1 059 437	+1,8	2 642 891	+1,4	100	2,5
Bundesrepublik Deutschland	862 927	+2,3	2 149 798	+1,0	81,3	2,5
darunter Nordrhein-Westfalen	246 245	+8,2	837 416	+4,7	31,7	3,4
Ausland	196 510	-	493 093	+3,5	18,7	2,5
Europa	158 963	+2,1	401 724	+7,6	81,5	2,5
EU-Länder	130 031	+2,0	328 080	+9,1	66,5	2,5
Belgien	9 593	-3,3	20 659	+4,4	4,2	2,2
Dänemark	4 246	+12,8	8 471	+10,5	1,7	2,0
Finnland	2 285	+2,0	5 101	+11,1	1,0	2,2
Frankreich	11 972	+2,8	21 873	-1,5	4,4	1,8
Griechenland	1 843	-19,0	4 989	-15,9	1,0	2,7
Vereinigtes Königreich	24 576	+6,6	51 888	+16,2	10,5	2,1
Republik Irland	1 484	+10,2	3 496	-0,1	0,7	2,4
Italien	12 037	+3,4	30 887	+10,4	6,3	2,6
Luxemburg	1 133	-0,3	1 913	-0,7	0,4	1,7
Niederlande	42 775	-0,2	136 403	+10,3	27,7	3,2
Österreich	6 613	+6,6	14 583	+1,5	3,0	2,2
Portugal	1 248	-1,8	5 259	+57,7	1,1	4,2
Schweden	4 124	-3,1	8 418	+7,2	1,7	2,0
Spanien	6 102	+4,3	14 140	+7,2	2,9	2,3
Baltische Staaten	685	+11,7	1 792	+11,4	0,4	2,6
Island	263	+21,8	636	+11,8	0,1	2,4
Norwegen	1 972	+24,1	4 132	+25,8	0,8	2,1
Polen	4 368	-17,8	14 097	-5,7	2,9	3,2
Russland	3 301	-3,4	9 640	+1,6	2,0	2,9
Schweiz	7 997	+1,4	15 873	+0,4	3,2	2,0
Tschechische Republik	2 190	+8,1	6 104	+13,9	1,2	2,8
Türkei	2 778	-3,8	7 245	+7,0	1,5	2,6
Ungarn	1 603	+7,0	3 801	-24,9	0,8	2,4
Sonstige europäische Länder	3 775	+34,0	10 324	+6,4	2,1	2,7
Afrika	1 720	+21,0	4 826	-6,4	1,0	2,8
Republik Südafrika	322	-13,7	889	-9,8	0,2	2,8
Sonstige afrikanische Länder	1 398	+33,4	3 937	-5,6	0,8	2,8
Asien	14 106	-8,4	33 979	-25,1	6,9	2,4
Arabische Golfstaaten	1 629	+56,3	4 196	+9,6	0,9	2,6
Volksrepublik China und Hongkong	2 096	-26,5	5 369	-46,4	1,1	2,6
Israel	1 265	+16,3	2 940	-2,8	0,6	2,3
Japan	5 201	-5,3	11 319	-10,4	2,3	2,2
Südkorea	580	+10,9	1 495	-6,0	0,3	2,6
Taiwan	385	-68,0	1 085	-75,8	0,2	2,8
Sonstige asiatische Länder	2 950	-8,0	7 575	-22,5	1,5	2,6
Amerika	14 404	-11,7	37 553	-1,1	7,6	2,6
Kanada	936	-20,8	2 580	-10,4	0,5	2,8
USA	11 188	-15,2	29 071	+0,8	5,9	2,6
Mittelamerika und Karibik	577	+10,7	1 521	+13,6	0,3	2,6
Brasilien	665	-2,5	1 948	-35,9	0,4	2,9
Sonstige südamerikanische Länder	1 038	+42,0	2 433	+29,8	0,5	2,3
Australien, Neuseeland und Ozeanien	1 060	-7,3	2 637	+4,3	0,5	2,5
Ohne Angabe	6 257	-4,6	12 374	+1,8	2,5	2,0

Anmerkungen siehe Seite 32

3.1 Leistung der Beherbergungs

Januar bis

Amtliche Schlüsselnummer	Verwaltungsbezirk	Ankünfte			
		aller Gäste	Veränderung ¹⁾	ausländischer Gäste	Veränderung ¹⁾
111 000	Kreisfreie Städte				
	Düsseldorf	213 491	+4,8	82 068	+13,4
112 000	Duisburg	24 407	+17,6	3 418	+19,3
113 000	Essen	63 329	+20,2	10 311	+10,4
114 000	Krefeld	16 780	+3,2	3 423	-4,0
116 000	Mönchengladbach	16 431	+7,0	3 168	-1,3
117 000	Mülheim an der Ruhr	13 728	+14,1	1 422	+1,8
119 000	Oberhausen	13 533	-6,1	1 258	-3,6
120 000	Remscheid	8 797	-19,0	1 562	-16,7
122 000	Solingen	8 507	+2,7	1 563	-7,9
124 000	Wuppertal	21 937	-18,0	3 113	-32,0
154 000	Kreis Kleve	35 181	-0,8	5 558	-16,6
154 004	Bedburg-Hau	233	-15,6	3	+50,0
154 008	Emmerich am Rhein, Stadt	1 567	-10,7	326	-23,5
154 012	Geldern, Stadt	2 592	+2,8	168	+5,7
154 016	Goch, Stadt	2 031	+115,6	58	-34,8
154 020	Issum
154 024	Kalkar, Stadt
154 028	Kerken	2 169	+36,9	80	+158,1
154 032	Kevelaer, Stadt	2 200	-17,2	131	-20,6
154 036	Kleve, Stadt	6 436	-4,0	837	-28,2
154 040	Kranenburg
154 044	Rees, Stadt	338	-45,6	29	.
154 048	Rheurdt	983	+173,1	13	-66,7
154 052	Straelen, Stadt	2 038	+4,5	77	-34,7
154 056	Uedem
154 060	Wachtendonk
154 064	Weeze	297	-9,2	.	.
158 000	Kreis Mettmann	67 071	-4,1	11 822	-0,4
158 004	Erkrath, Stadt	3 093	-1,3	581	-19,3
158 008	Haan, Stadt	3 854	+11,8	651	-18,3
158 012	Heiligenhaus, Stadt
158 016	Hilden, Stadt	10 549	+10,3	1 310	-0,5
158 020	Langenfeld (Rhld.), Stadt	3 735	-1,8	421	+4,2
158 024	Mettmann, Stadt	8 657	-12,9	1 387	+1,5
158 026	Monheim am Rhein, Stadt	6 366	-3,4	644	-18,9
158 028	Ratingen, Stadt	23 628	-13,4	5 999	+8,0
158 032	Velbert, Stadt	4 375	+6,1	386	-34,0
158 036	Wülfrath, Stadt
162 000	Kreis Neuss	49 645	-7,1	10 883	-0,4
162 004	Dormagen, Stadt	4 783	-12,9	620	-27,2
162 008	Grevenbroich, Stadt	3 297	+12,5	579	+72,3
162 012	Jüchen
162 016	Kaarst, Stadt	5 857	-1,3	1 254	+4,8
162 020	Korschenbroich, Stadt
162 022	Meerbusch, Stadt	4 388	-18,3	885	+2,0
162 024	Neuss, Stadt	30 583	-6,4	7 468	-2,0
162 028	Rommerskirchen	310	-36,6	34	+21,4
166 000	Kreis Viersen	14 780	-7,1	1 713	-12,4
166 004	Brüggen
166 008	Grefrath
166 012	Kempen, Stadt	758	-18,0	233	+58,5
166 016	Nettetal, Stadt	4 771	-11,8	156	-55,7
166 020	Niederkrüchten	366	-47,4	194	-40,1
166 024	Schwalmtal	141	-42,0	18	+28,6
166 028	Tönisvorst, Stadt	296	-36,2	19	-83,2
166 032	Viersen, Stadt	1 665	-5,0	420	+67,3
166 036	Willich, Stadt	3 224	-4,2	323	-47,3
170 000	Kreis Wesel	28 233	+2,6	3 625	+7,5
170 004	Alpen
170 008	Dinslaken, Stadt	2 046	-9,5	166	-3,5
170 012	Hamminkeln, Stadt	1 909	+42,0	59	+168,2
170 016	Hünxe

1) Veränderung gegenüber dem Vorjahreszeitraum in % - 2) mittlere Aufenthaltsdauer in Tagen = Übernachtungen / Ankünfte - 3) mittlere Auslastung =

stätten nach Verwaltungsbezirken

Februar 2002

Übernachtungen				Mittlere Aufenthaltsdauer ²⁾		Mittlere Auslastung der angebotenen Betten ³⁾	Amtliche Schlüsselnummer
aller Gäste	Veränderung ¹⁾	ausländischer Gäste	Veränderung ¹⁾	aller Gäste	ausländischer Gäste		
429 505	+10,6	182 233	+19,3	2,0	2,2	45,9	111 000
47 971	+6,0	7 807	+16,8	2,0	2,3	30,8	112 000
150 090	+11,1	23 027	+9,4	2,4	2,2	42,1	113 000
33 235	+3,9	8 067	+6,0	2,0	2,4	34,7	114 000
30 099	+5,4	6 690	-6,2	1,8	2,1	27,3	116 000
27 484	+16,3	4 028	+13,1	2,0	2,8	34,2	117 000
23 632	-7,3	3 064	+13,2	1,7	2,4	34,2	119 000
15 346	-10,5	2 935	-3,5	1,7	1,9	28,7	120 000
17 590	-4,6	3 403	-29,1	2,1	2,2	22,9	122 000
50 737	-9,4	6 531	-26,5	2,3	2,1	33,6	124 000
72 013	-1,5	11 537	-18,4	2,0	2,1	26,5	154 000
404	-24,9	5	+150,0	1,7	1,7	11,6	154 004
2 844	-15,7	530	-43,3	1,8	1,6	15,9	154 008
13 022	+6,8	372	+41,4	5,0	2,2	49,8	154 012
3 307	+105,4	119	-34,6	1,6	2,1	21,8	154 016
.	154 020
.	154 024
2 969	+8,4	123	+132,1	1,4	1,5	36,1	154 028
3 817	-15,6	243	-24,8	1,7	1,9	11,8	154 032
13 881	+9,6	4 117	+35,5	2,2	4,9	25,8	154 036
.	154 040
602	-52,3	44	+15,8	1,8	1,5	9,5	154 044
1 785	+9,8	27	-86,2	1,8	2,1	19,1	154 048
3 781	+2,1	136	-39,6	1,9	1,8	41,8	154 052
.	154 056
.	154 060
661	+5,4	-	-	2,2	-	18,7	154 064
138 450	-0,9	27 972	+8,7	2,1	2,4	36,1	158 000
6 064	-11,7	1 271	-11,4	2,0	2,2	27,7	158 004
12 061	+7,7	1 399	-21,6	3,1	2,1	42,6	158 008
.	158 012
22 184	+16,7	3 426	+8,8	2,1	2,6	45,2	158 016
6 931	-7,9	1 048	-14,8	1,9	2,5	34,5	158 020
16 896	-9,0	2 736	+1,9	2,0	2,0	29,1	158 024
11 173	-3,2	1 397	+2,5	1,8	2,2	39,3	158 026
50 262	-6,8	14 823	+21,8	2,1	2,5	38,0	158 028
7 936	+6,7	831	-30,7	1,8	2,2	26,7	158 032
.	158 036
102 315	-2,4	26 242	+13,9	2,1	2,4	35,1	162 000
11 546	-14,5	2 336	+4,0	2,4	3,8	35,5	162 004
7 837	+13,0	1 730	+64,9	2,4	3,0	37,5	162 008
.	162 012
12 337	+3,0	3 327	+14,4	2,1	2,7	38,6	162 016
.	162 020
8 475	-9,4	2 357	+33,2	1,9	2,7	25,7	162 022
60 462	-0,1	16 323	+9,3	2,0	2,2	37,1	162 024
973	-26,2	85	+2,4	3,1	2,5	20,4	162 028
31 814	+1,0	4 308	-18,7	2,2	2,5	21,6	166 000
.	166 004
.	166 008
1 705	-7,1	644	+25,0	2,2	2,8	23,5	166 012
10 690	+2,6	347	-73,6	2,2	2,2	18,5	166 016
839	-45,6	403	-40,7	2,3	2,1	17,3	166 020
368	-31,0	37	+12,1	2,6	2,1	11,1	166 024
670	-49,1	52	-89,4	2,3	2,7	15,5	166 028
3 087	-5,7	853	+88,7	1,9	2,0	21,2	166 032
6 879	+0,5	736	-46,9	2,1	2,3	27,5	166 036
50 833	-1,1	6 986	+11,0	1,8	1,9	22,3	170 000
4 482	-9,6	393	+19,5	2,2	2,4	25,2	170 004
2 591	+4,0	134	+67,5	1,4	2,3	21,0	170 008
.	170 012
.	170 016

(Übernachtungen / angebotene Bettentage) * 100

Januar bis

Amtliche Schlüsselnummer	Verwaltungsbezirk	Ankünfte			
		aller Gäste	Veränderung ¹⁾	ausländischer Gäste	Veränderung ¹⁾
	Noch: Kreis Wesel				
170 020	Kamp-Lintfort, Stadt	1 173	-43,5	191	+0,5
170 024	Moers, Stadt	8 394	+1,0	1 307	-18,3
170 028	Neukirchen-Vluyn, Stadt	858	+591,9	73	x
170 032	Rheinberg, Stadt	99	-63,2	6	+100,0
170 036	Schermbbeck	3 878	+17,5	512	+110,7
170 040	Sonsbeck
170 044	Voerde (Niederrhein), Stadt	1 017	-2,9	205	+78,3
170 048	Wesel, Stadt	6 111	+5,8	557	+0,2
170 052	Xanten, Stadt	1 625	-9,3	305	+37,4
100 000	Reg.-Bez. Düsseldorf	595 850	+2,1	144 907	+5,8
	Kreisfreie Städte				
313 000	Aachen	37 687	-8,4	7 574	-23,4
314 000	Bonn	74 328	-9,7	9 084	-20,6
315 000	Köln	298 214	+11,1	84 176	-1,5
316 000	Leverkusen	17 274	+1,0	4 396	-7,7
354 000	Kreis Aachen	19 285	+18,4	3 711	+30,7
354 004	Alsdorf, Stadt
354 008	Baesweiler, Stadt
354 012	Eschweiler, Stadt	1 758	+101,6	184	+93,7
354 016	Herzogenrath, Stadt	1 141	+7,5	92	+19,5
354 020	Monschau, Stadt	5 297	-2,8	1 354	+45,4
354 024	Roetgen
354 028	Simmerath	5 351	+64,2	981	+35,5
354 032	Stolberg (Rhld.), Stadt	2 917	+10,6	712	-2,6
354 036	Würselen, Stadt	1 457	+3,3	289	+102,1
358 000	Kreis Düren	13 078	-2,7	1 572	-18,7
358 004	Aldenhoven
358 008	Düren, Stadt	5 664	-19,2	495	-39,4
358 012	Heimbach, Stadt	830	-12,3	183	-8,0
358 016	Hürtgenwald	2 005	-15,3	388	-23,9
358 020	Inden
358 024	Jülich, Stadt	1 580	+44,3	280	+53,8
358 028	Kreuzau	305	+4,1	5	+150,0
358 032	Langerwehe	-	-100,0	-	-
358 036	Linnich, Stadt
358 040	Merzenich	-	-	-	-
358 044	Nideggen, Stadt	1 840	+49,0	156	-20,0
358 048	Niederzier	269	+180,2	-	-
358 052	Nörvenich	-	-	-	-
358 056	Titz	-	-	-	-
358 060	Vettweiß
362 000	Erftkreis	38 995	+18,0	7 923	+33,1
362 004	Bedburg, Stadt
362 008	Bergheim, Stadt	1 948	-16,1	189	+12,5
362 012	Brühl, Stadt	6 326	+18,8	1 743	+20,4
362 016	Elsdorf
362 020	Erftstadt, Stadt	1 129	+2,6	39	-30,4
362 024	Frechen, Stadt	5 328	-10,0	727	-15,8
362 028	Hürth, Stadt	14 082	+71,3	4 217	+66,9
362 032	Kerpen, Stadt	2 934	+25,0	380	+66,7
362 036	Pulheim, Stadt	3 737	-0,1	410	-8,3
362 040	Wesseling, Stadt	2 655	-16,6	144	+5,9
366 000	Kreis Euskirchen	25 139	+5,5	1 501	-9,0
366 004	Bad Münstereifel, Stadt	4 662	+1,2	129	+79,2
366 008	Blankenheim	3 293	+7,5	145	-13,2
366 012	Dahlem	3 104	+66,6	24	+200,0
366 016	Euskirchen, Stadt	2 989	+7,1	256	-26,9
366 020	Hellenthal	3 321	-1,4	235	+24,3
366 024	Kall	2 040	+0,7	73	-27,0
366 028	Mechernich, Stadt	825	+0,5	16	-38,5
366 032	Nettersheim	2 096	+17,9	13	+44,4

stätten nach Verwaltungsbezirken

Februar 2002

Übernachtungen				Mittlere Aufenthaltsdauer ²⁾		Mittlere Auslastung der angebotenen Betten ³⁾	Amtliche Schlüsselnummer
aller Gäste	Veränderung ¹⁾	ausländischer Gäste	Veränderung ¹⁾	aller Gäste	ausländischer Gäste		
2 411	-46,1	346	+8,8	2,1	1,8	17,0	170 020
14 111	+3,3	2 522	-5,0	1,7	1,9	31,4	170 024
1 354	+129,9	136	x	1,6	1,9	15,0	170 028
119	-76,9	6	+100,0	1,2	1,0	2,4	170 032
7 835	+16,6	972	+12,8	2,0	1,9	24,4	170 036
.	170 040
2 231	-10,4	418	+86,6	2,2	2,0	17,6	170 044
11 190	+7,4	1 308	+7,7	1,8	2,3	23,1	170 048
2 597	-14,1	397	+16,1	1,6	1,3	14,3	170 052
1 221 114	+4,3	324 830	+11,0	2,0	2,2	35,8	100 000
88 497	-8,4	15 848	-11,1	2,3	2,1	38,1	313 000
143 460	-8,3	21 115	-24,7	1,9	2,3	34,5	314 000
565 669	+10,8	185 277	-2,4	1,9	2,2	44,9	315 000
34 960	-8,5	9 913	-16,1	2,0	2,3	39,6	316 000
52 329	+10,7	8 993	+33,0	2,7	2,4	22,9	354 000
.	354 004
.	354 008
4 419	+45,4	759	+279,5	2,5	4,1	25,2	354 012
2 692	+0,7	226	+39,5	2,4	2,5	26,7	354 016
14 021	-4,5	2 611	+23,9	2,6	1,9	21,2	354 020
.	354 024
19 648	+18,2	2 506	+32,6	3,7	2,6	22,6	354 028
6 964	+36,5	2 386	+31,0	2,4	3,4	30,9	354 032
2 252	-12,2	346	+66,3	1,5	1,2	18,1	354 036
27 282	+0,9	3 990	-5,6	2,1	2,5	18,6	358 000
.	358 004
10 917	-16,0	1 266	-29,2	1,9	2,6	35,5	358 008
1 890	-13,3	424	-9,8	2,3	2,3	5,2	358 012
4 256	-11,3	935	-2,5	2,1	2,4	22,1	358 016
.	358 020
3 814	+62,2	839	+108,7	2,4	3,0	31,9	358 024
811	-11,2	8	-38,5	2,7	1,6	12,3	358 028
-	-100,0	-	-	-	-	-	358 032
.	358 036
.	358 040
4 029	+50,2	294	-23,2	2,2	1,9	12,4	358 044
407	+105,6	-	-	1,5	-	14,7	358 048
-	-	-	-	-	-	-	358 052
-	-	-	-	-	-	-	358 056
.	358 060
92 368	-4,8	20 702	-9,9	2,4	2,6	37,4	362 000
.	362 004
4 504	-37,3	535	-75,8	2,3	2,8	26,8	362 008
9 813	-9,4	2 565	-14,4	1,6	1,5	24,4	362 012
.	362 016
2 878	+2,5	115	-20,1	2,5	2,9	23,1	362 020
11 804	+9,2	1 734	+2,6	2,2	2,4	31,5	362 024
43 095	-2,5	13 253	-1,9	3,1	3,1	57,5	362 028
5 297	+7,2	1 143	+41,1	1,8	3,0	32,4	362 032
7 939	-2,5	927	-13,2	2,1	2,3	35,3	362 036
5 612	-14,5	305	-22,2	2,1	2,1	33,1	362 040
83 373	-4,4	4 262	-31,1	3,3	2,8	22,5	366 000
12 340	+5,6	256	+57,1	2,6	2,0	17,6	366 004
7 604	-0,2	233	-28,5	2,3	1,6	22,1	366 008
8 604	-27,9	37	+362,5	2,8	1,5	17,1	366 012
6 872	+20,3	635	-48,4	2,3	2,5	28,6	366 016
9 325	-5,2	677	+58,2	2,8	2,9	27,1	366 020
5 906	+1,5	126	-49,8	2,9	1,7	22,4	366 024
2 075	+7,8	34	-85,5	2,5	2,1	13,7	366 028
19 477	-2,1	164	-10,4	9,3	12,6	44,7	366 032

Januar bis

Amtliche Schlüsselnummer	Verwaltungsbezirk	Ankünfte			
		aller Gäste	Veränderung ¹⁾	ausländischer Gäste	Veränderung ¹⁾
	Noch: Kreis Euskirchen				
366 036	Schleiden, Stadt	2 139	-27,5	521	-18,5
366 040	Weilerswist	168	-10,6	22	-4,3
366 044	Zülpich, Stadt	502	+30,7	67	+1,5
370 000	Kreis Heinsberg	8 046	+6,3	1 591	+14,8
370 004	Erkelenz, Stadt	1 733	+12,4	387	+32,5
370 008	Gangelt
370 012	Geilenkirchen, Stadt	993	-0,2	424	+1,2
370 016	Heinsberg, Stadt
370 020	Hückelhoven, Stadt	1 298	+47,8	194	+76,4
370 024	Selkant	-	-	-	-
370 028	Übach-Palenberg, Stadt
370 032	Waldfeucht
370 036	Wassenberg, Stadt	869	+8,5	65	+10,2
370 040	Wegberg, Stadt	2 029	-12,7	322	-12,3
374 000	Oberbergischer Kreis	32 902	-6,9	1 902	-23,6
374 004	Bergneustadt, Stadt	1 672	-0,2	35	-
374 008	Engelskirchen
374 012	Gummersbach, Stadt	6 398	-5,2	696	-44,1
374 016	Hückeswagen, Stadt	1 550	-13,7	155	+11,5
374 020	Lindlar	1 877	+72,8	65	+103,1
374 024	Marienheide	3 627	+2,0	226	-16,3
374 028	Morsbach
374 032	Nümbrecht	6 525	-3,5	81	+20,9
374 036	Radevormwald, Stadt	3 017	-28,3	63	-33,7
374 040	Reichshof	1 570	-36,9	74	-14,0
374 044	Waldbröl, Stadt	1 385	+6,0	8	+700,0
374 048	Wiehl, Stadt	2 539	+3,2	249	-14,7
374 052	Wipperfürth, Stadt	1 173	+4,2	147	+30,1
378 000	Rhein.-Berg.-Kreis	26 539	-6,7	3 217	+12,7
378 004	Bergisch Gladbach, Stadt	13 347	-4,0	1 994	+24,4
378 008	Burscheid, Stadt	1 095	-0,3	363	-3,2
378 012	Kürten
378 016	Leichlingen (Rhld.), Stadt	2 231	-13,0	59	-14,5
378 020	Odenthal	1 387	+0,7	188	-12,1
378 024	Overath, Stadt	1 294	-8,5	119	+70,0
378 028	Rösrath, Stadt
378 032	Wermelskirchen, Stadt	4 851	-1,5	167	-32,9
382 000	Rhein-Sieg-Kreis	67 305	+1,3	7 677	+4,8
382 004	Alfter	490	-28,4	46	-34,3
382 008	Bad Honnef, Stadt	13 531	+24,3	720	+9,6
382 012	Bornheim, Stadt	2 626	-6,3	159	-8,6
382 016	Eitorf
382 020	Hennef (Sieg), Stadt	5 513	-14,4	257	-11,7
382 024	Königswinter, Stadt	13 315	-1,4	1 614	+39,4
382 028	Lohmar, Stadt	1 850	-18,1	231	+10,0
382 032	Meckenheim, Stadt	1 374	-1,6	308	+4,1
382 036	Much
382 040	Neunkirchen-Seelscheid
382 044	Niederkassel, Stadt	1 371	+30,6	134	+1,5
382 048	Rheinbach, Stadt	943	-17,1	78	+13,0
382 052	Ruppichteroth
382 056	Sankt Augustin, Stadt	2 533	-15,5	170	-40,6
382 060	Siegburg, Stadt	5 288	-12,5	1 452	-9,0
382 064	Swisttal	653	+53,6	78	+100,0
382 068	Troisdorf, Stadt	9 008	+16,5	1 931	+16,7
382 072	Wachtberg	2 262	+26,0	163	+5,8
382 076	Windeck	882	-36,4	16	-66,7
300 000	Reg.-Bez. Köln	658 792	+4,0	134 324	-2,7
	Kreisfreie Städte				
512 000	Bottrop	4 056	+25,7	779	+23,5
513 000	Gelsenkirchen	10 793	+24,9	1 439	-12,4
515 000	Münster	56 330	+3,3	3 696	+3,3

Anmerkungen siehe Seite 44

stätten nach Verwaltungsbezirken

Februar 2002

Übernachtungen				Mittlere Aufenthaltsdauer ²⁾		Mittlere Auslastung der angebotenen Betten ³⁾	Amtliche Schlüsselnummer
aller Gäste	Veränderung ¹⁾	ausländischer Gäste	Veränderung ¹⁾	aller Gäste	ausländischer Gäste		
6 920	-35,6	1 835	-37,2	3,2	3,5	11,0	366 036
404	-42,9	37	-83,2	2,4	1,7	13,3	366 040
3 846	+190,0	228	+2,7	7,7	3,4	58,2	366 044
16 536	+4,3	3 993	+26,3	2,1	2,5	23,5	370 000
3 750	+18,7	826	+27,5	2,2	2,1	32,5	370 004
.	370 008
2 765	+12,0	1 589	+38,7	2,8	3,7	23,8	370 012
.	370 016
2 451	+17,8	353	-	1,9	1,8	23,5	370 020
.	370 024
.	370 028
.	370 032
1 555	-7,2	107	-31,0	1,8	1,6	18,4	370 036
4 199	-7,3	648	+19,3	2,1	2,0	23,7	370 040
119 924	-2,4	5 996	+0,3	3,6	3,2	32,3	374 000
6 883	-13,5	222	+29,1	4,1	6,3	29,8	374 004
.	374 008
14 433	+2,0	1 893	-38,0	2,3	2,7	24,1	374 012
3 120	-19,2	332	-6,5	2,0	2,1	26,0	374 016
5 461	+70,1	589	+636,3	2,9	9,1	19,4	374 020
6 896	+5,1	495	-8,3	1,9	2,2	24,5	374 024
.	374 028
29 857	+1,7	263	+100,8	4,6	3,2	51,3	374 032
8 586	-25,5	100	-60,3	2,8	1,6	40,6	374 036
16 587	-16,1	224	-5,1	10,6	3,0	40,5	374 040
4 436	+8,1	8	+700,0	3,2	1,0	29,3	374 044
5 463	+17,0	642	-9,6	2,2	2,6	17,9	374 048
3 729	+47,6	991	+314,6	3,2	6,7	19,5	374 052
67 036	-4,2	7 437	+1,4	2,5	2,3	30,1	378 000
27 133	-1,9	3 691	+3,9	2,0	1,9	31,8	378 004
2 504	-23,8	990	-32,0	2,3	2,7	29,7	378 008
.	378 012
15 318	+9,9	481	+67,6	6,9	8,2	43,3	378 016
2 981	-5,3	500	-4,6	2,1	2,7	23,1	378 020
3 672	-20,9	223	+21,2	2,8	1,9	18,8	378 024
.	378 028
9 031	+7,7	339	-39,5	1,9	2,0	25,1	378 032
157 007	-1,7	18 821	+1,9	2,3	2,5	29,2	382 000
1 568	-26,2	120	-59,3	3,2	2,6	25,7	382 004
28 862	+29,2	1 953	+9,6	2,1	2,7	34,9	382 008
6 490	-10,4	1 067	+13,4	2,5	6,7	26,6	382 012
.	382 016
27 424	+0,1	602	+9,9	5,0	2,3	36,9	382 020
29 193	-6,6	4 238	+40,3	2,2	2,6	27,9	382 024
2 923	-36,7	516	-8,2	1,6	2,2	16,8	382 028
3 391	+17,9	905	+93,4	2,5	2,9	30,4	382 032
.	382 036
.	382 040
2 846	+26,9	372	+5,1	2,1	2,8	22,8	382 044
2 088	-12,6	146	+40,4	2,2	1,9	21,6	382 048
.	382 052
5 276	-25,4	309	-61,1	2,1	1,8	34,6	382 056
9 766	-11,3	3 166	-5,9	1,8	2,2	30,0	382 060
1 064	+15,4	110	-7,6	1,6	1,4	19,0	382 064
17 642	+10,9	4 196	-3,8	2,2	2,2	41,9	382 068
4 510	+2,2	317	-7,3	2,0	1,9	31,2	382 072
3 493	-36,5	46	-68,7	4,0	2,9	9,0	382 076
1 448 441	+1,4	306 347	-5,0	2,2	2,3	34,6	300 000
8 263	+18,0	1 864	+34,8	2,0	2,4	34,2	512 000
17 902	+13,4	3 000	-12,6	1,7	2,1	29,5	513 000
151 913	-3,4	6 754	-8,7	2,7	1,8	37,1	515 000

Januar bis

Amtliche Schlüsselnummer	Verwaltungsbezirk	Ankünfte			
		aller Gäste	Veränderung ¹⁾	ausländischer Gäste	Veränderung ¹⁾
554 000	Kreis Borken	31 734	+17,7	2 556	+34,0
554 004	Ahaus, Stadt	2 631	+24,5	184	+4,5
554 008	Bocholt, Stadt	3 463	+43,8	311	-24,0
554 012	Borken, Stadt	7 040	+5,7	379	+42,5
554 016	Gescher, Stadt	676	+5,8	70	-4,1
554 020	Gronau (Westf.), Stadt	2 176	+12,1	456	+47,1
554 024	Heek
554 028	Heiden	287	-18,0	29	-61,3
554 032	Isselburg, Stadt	1 129	+307,6	569	x
554 036	Legden	4 039	+0,2	112	-7,4
554 040	Raesfeld	1 036	-4,6	14	-65,9
554 044	Reken	923	-22,3	9	-84,7
554 048	Rhede, Stadt	740	-12,1	112	+133,3
554 052	Schöppingen	281	+11,5	34	+3,0
554 056	Stadtlohn, Stadt	1 020	+44,9	-	-100,0
554 060	Südlohn	1 447	+79,5	156	+95,0
554 064	Velen
554 068	Vreden, Stadt	1 288	+18,4	105	+218,2
558 000	Kreis Coesfeld	13 848	-3,9	823	+21,0
558 004	Ascheberg	1 624	+21,1	96	-22,0
558 008	Billerbeck, Stadt	2 770	+15,1	181	+50,8
558 012	Coesfeld, Stadt	2 804	-23,5	108	-15,0
558 016	Dülmen, Stadt	2 617	-9,6	103	+98,1
558 020	Havixbeck	579	+8,4	91	+11,0
558 024	Lüdinghausen, Stadt	598	+12,8	73	+160,7
558 028	Nordkirchen	231	+33,5	39	-25,0
558 032	Nottuln	1 885	-1,1	82	+49,1
558 036	Olfen, Stadt	196	+73,5	34	+161,5
558 040	Rosendahl	287	-13,8	2	-81,8
558 044	Senden	257	-50,2	14	-17,6
562 000	Kreis Recklinghausen	35 017	+1,8	3 522	-7,3
562 004	Castrop-Rauxel, Stadt	2 463	+60,7	109	+3,8
562 008	Datteln, Stadt	3 195	+10,8	250	+48,8
562 012	Dorsten, Stadt	3 012	+6,9	215	-64,3
562 014	Gladbeck, Stadt	5 697	-7,2	1 525	+37,3
562 016	Haltern am See, Stadt	5 610	+0,1	136	+91,5
562 020	Herten, Stadt	1 913	+20,5	121	+28,7
562 024	Marl, Stadt	2 144	-12,6	169	-51,6
562 028	Oer-Erkenschwick, Stadt	3 919	+24,3	134	+14,5
562 032	Recklinghausen, Stadt	6 362	-14,9	817	-26,7
562 036	Waltrop, Stadt	702	-5,4	46	-33,3
566 000	Kreis Steinfurt	30 719	+2,3	2 432	+8,9
566 004	Altenberge	1 141	+116,5	7	+250,0
566 008	Emsdetten, Stadt	2 126	+6,4	50	-15,3
566 012	Greven, Stadt	1 786	-14,8	109	-
566 016	Hörstel, Stadt	1 179	+12,9	156	+136,4
566 020	Hopsten
566 024	Horstmar, Stadt	194	+977,8	15	x
566 028	Ibbenbüren, Stadt	3 188	+26,2	345	+53,3
566 032	Ladbergen	1 261	+17,0	141	+143,1
566 036	Laer
566 040	Lengerich, Stadt	782	-15,4	150	+18,1
566 044	Lienen	294	-15,8	21	+31,3
566 048	Lotte	-	-	-	-
566 052	Metelen	180	-27,1	73	+942,9
566 056	Mettingen	1 422	-9,9	30	-49,2
566 060	Neuenkirchen	598	-4,6	2	-93,3
566 064	Nordwalde
566 068	Ochtrup, Stadt	340	-6,8	17	-19,0
566 072	Recke	305	-12,9	27	+28,6
566 076	Rheine, Stadt	5 737	+13,8	688	+11,1
566 080	Saerbeck	1 362	-22,4	34	-27,7
566 084	Steinfurt, Stadt	775	-28,7	68	-40,9
566 088	Tecklenburg, Stadt	3 466	-9,6	434	-26,4
566 092	Westerkappeln
566 096	Wettringen	296	-0,3	28	+300,0

Anmerkungen siehe Seite 44

stätten nach Verwaltungsbezirken

Februar 2002

Übernachtungen				Mittlere Aufenthaltsdauer ²⁾		Mittlere Auslastung der angebotenen Betten ³⁾	Amtliche Schlüsselnummer
aller Gäste	Veränderung ¹⁾	ausländischer Gäste	Veränderung ¹⁾	aller Gäste	ausländischer Gäste		
54 742	+16,7	4 555	+5,6	1,7	1,8	19,7	554 000
4 553	+11,4	389	-3,0	1,7	2,1	15,8	554 004
6 452	+25,9	680	-52,3	1,9	2,2	21,8	554 008
12 998	+26,3	689	+62,9	1,8	1,8	32,2	554 012
890	-4,3	147	+18,5	1,3	2,1	18,4	554 016
3 868	+15,4	832	+30,4	1,8	1,8	14,4	554 020
.	554 024
771	-15,5	84	-35,9	2,7	2,9	16,5	554 028
1 585	+74,0	856	+983,5	1,4	1,5	27,3	554 032
6 254	-8,8	144	-6,5	1,5	1,3	18,0	554 036
1 364	-2,2	19	-75,9	1,3	1,4	12,2	554 040
1 574	-11,9	15	-85,3	1,7	1,7	8,6	554 044
1 255	-15,1	213	+102,9	1,7	1,9	24,5	554 048
792	+31,8	88	+3,5	2,8	2,6	9,5	554 052
1 739	+37,9	-	-100,0	1,7	-	21,4	554 056
2 260	+37,5	225	+33,1	1,6	1,4	22,8	554 060
.	554 064
2 291	+12,7	133	-5,0	1,8	1,3	18,0	554 068
28 430	-1,8	1 622	-9,6	2,1	2,0	17,3	558 000
2 649	+10,7	135	-36,3	1,6	1,4	11,9	558 004
8 041	+5,2	571	-31,2	2,9	3,2	35,8	558 008
5 416	-21,5	182	-5,2	1,9	1,7	28,6	558 012
4 306	-14,7	159	+65,6	1,6	1,5	13,7	558 016
1 197	-1,2	168	+8,4	2,1	1,8	11,6	558 020
871	+6,5	87	+180,6	1,5	1,2	9,2	558 024
300	+19,0	45	-37,5	1,3	1,2	10,7	558 028
4 023	+36,5	154	+21,3	2,1	1,9	17,9	558 032
315	+100,6	85	+325,0	1,6	2,5	8,2	558 036
674	+37,0	8	-77,1	2,3	4,0	9,4	558 040
638	-40,8	28	+12,0	2,5	2,0	4,9	558 044
68 426	+5,6	6 037	-22,2	2,0	1,7	25,6	562 000
4 173	+37,1	201	+7,5	1,7	1,8	24,8	562 004
7 434	+25,7	523	+10,1	2,3	2,1	51,1	562 008
6 626	+4,8	603	-68,6	2,2	2,8	17,2	562 012
7 918	-12,2	1 964	+21,6	1,4	1,3	28,0	562 014
13 738	+9,7	269	+151,4	2,4	2,0	30,0	562 016
3 670	+3,8	261	+17,6	1,9	2,2	26,2	562 020
4 295	-1,6	348	-48,1	2,0	2,1	15,8	562 024
7 564	+34,3	346	+35,2	1,9	2,6	23,0	562 028
11 543	-11,4	1 414	-32,4	1,8	1,7	25,9	562 032
1 465	+4,0	108	-51,1	2,1	2,3	29,8	562 036
60 417	-0,2	4 679	-8,7	2,0	1,9	21,5	566 000
1 742	+47,8	130	+319,4	1,5	18,6	28,9	566 004
4 061	+12,9	171	-31,9	1,9	3,4	25,8	566 008
2 764	-29,4	157	-53,0	1,5	1,4	13,1	566 012
2 951	-4,2	229	-57,4	2,5	1,5	20,2	566 016
.	566 020
515	+890,4	20	x	2,7	1,3	12,4	566 024
5 318	+22,3	611	+42,1	1,7	1,8	23,3	566 028
2 110	+22,0	286	+240,5	1,7	2,0	22,2	566 032
.	566 036
1 492	-25,8	417	+44,3	1,9	2,8	22,2	566 040
937	-29,4	311	+5,8	3,2	14,8	7,6	566 044
-	-	-	-	-	-	-	566 048
545	-12,2	85	+431,3	3,0	1,2	7,2	566 052
2 241	-7,4	47	-58,4	1,6	1,6	19,6	566 056
1 015	-21,4	7	-88,9	1,7	3,5	14,5	566 060
.	566 064
598	+11,6	90	+221,4	1,8	5,3	16,1	566 068
914	-8,4	46	-27,0	3,0	1,7	16,3	566 072
9 290	+9,8	1 085	+8,3	1,6	1,6	25,4	566 076
3 235	-11,2	44	-26,7	2,4	1,3	29,5	566 080
1 823	-32,9	172	-42,9	2,4	2,5	12,6	566 084
10 964	+3,5	654	-25,9	3,2	1,5	29,4	566 088
.	566 092
654	+51,0	50	+354,5	2,2	1,8	5,7	566 096

Amtliche Schlüsselnummer	Verwaltungsbezirk	Ankünfte			
		aller Gäste	Veränderung ¹⁾	ausländischer Gäste	Veränderung ¹⁾
570 000	Kreis Warendorf	14 345	+0,4	1 681	+6,5
570 004	Ahlen, Stadt	1 763	-7,4	310	+18,3
570 008	Beckum, Stadt	1 560	-11,1	106	-37,3
570 012	Beelen
570 016	Drensteinfurt, Stadt
570 020	Ennigerloh, Stadt	715	+5,6	83	-
570 024	Everswinkel	194	-26,5	27	+80,0
570 028	Oelde, Stadt	2 962	+6,0	614	+13,7
570 032	Ostbevern	177	-3,8	11	-21,4
570 036	Sassenberg, Stadt	298	+18,7	21	+425,0
570 040	Sendenhorst, Stadt	714	-2,2	113	-8,9
570 044	Telgte, Stadt	1 103	-7,1	42	-19,2
570 048	Wadersloh	374	+13,7	23	-14,8
570 052	Warendorf, Stadt	4 218	+6,5	291	+6,2
500 000	Reg.-Bez. Münster	196 842	+5,6	16 928	+5,5
711 000	Kreisfreie Stadt Bielefeld	40 354	-3,2	4 604	-13,7
754 000	Kreis Gütersloh	29 380	+1,9	3 636	-0,5
754 004	Borgholzhausen, Stadt	512	-10,0	98	+21,0
754 008	Gütersloh, Stadt	7 495	-5,9	1 124	-8,5
754 012	Halle (Westf.), Stadt	3 806	-5,9	302	-30,4
754 016	Harsewinkel, Stadt	5 198	+15,9	1 200	+56,0
754 020	Herzebrock-Clarholz	280	-33,2	36	-56,1
754 024	Langenberg
754 028	Rheda-Wiedenbrück, Stadt	4 764	+7,8	387	-15,9
754 032	Rietberg, Stadt	1 419	+37,8	36	-32,1
754 036	Schloß Holte-Stukenbrock	1 885	+5,0	136	-21,8
754 040	Steinhagen
754 044	Verl	1 501	-2,4	195	-10,6
754 048	Versmold, Stadt	1 152	+9,1	33	+73,7
754 052	Werther (Westf.), Stadt	768	-20,0	69	-42,0
758 000	Kreis Herford	14 625	-5,8	1 312	+4,7
758 004	Bünde, Stadt	392	-41,0	39	+11,4
758 008	Enger, Stadt
758 012	Herford, Stadt	4 175	+5,7	646	+7,1
758 016	Hiddenhausen	1 260	-25,8	90	-31,3
758 020	Kirchlengern
758 024	Löhne, Stadt	2 209	+0,2	63	-3,1
758 028	Rödinghausen	2 019	+9,8	-	-100,0
758 032	Spenge, Stadt
758 036	Vlotho, Stadt	4 212	-10,1	441	+17,0
762 000	Kreis Höxter	26 207	+3,2	1 282	+2,6
762 004	Bad Driburg, Stadt	8 394	+5,3	219	+11,2
762 008	Beverungen, Stadt	2 094	+12,2	68	+88,9
762 012	Borgentreich, Stadt
762 016	Brakel, Stadt	2 262	+18,8	61	+22,0
762 020	Höxter, Stadt	3 816	+11,9	272	-47,7
762 024	Marienmünster, Stadt	494	-22,8	37	+8,8
762 028	Nieheim, Stadt	1 963	-2,6	78	+122,9
762 032	Steinheim, Stadt
762 036	Warburg, Stadt	5 862	+3,2	469	+43,0
762 040	Willebadessen, Stadt	863	-25,8	61	+221,1
766 000	Kreis Lippe	39 273	+2,3	2 878	-8,8
766 004	Augustdorf
766 008	Bad Salzuflen, Stadt	14 313	+10,0	1 097	+20,9
766 012	Barntrup, Stadt
766 016	Blomberg, Stadt	1 606	-17,0	58	-72,1
766 020	Detmold, Stadt	7 276	-2,7	847	-17,9
766 024	Dörentrup	550	+18,5	11	+175,0
766 028	Extertal	1 300	-1,7	41	-48,8
766 032	Horn-Bad Meinberg, Stadt	5 535	-9,7	270	-48,5

stätten nach Verwaltungsbezirken

Februar 2002

Übernachtungen				Mittlere Aufenthaltsdauer ²⁾		Mittlere Auslastung der angebotenen Betten ³⁾	Amtliche Schlüsselnummer
aller Gäste	Veränderung ¹⁾	ausländischer Gäste	Veränderung ¹⁾	aller Gäste	ausländischer Gäste		
30 437	+4,2	4 376	+14,5	2,1	2,6	22,7	570 000
3 286	-20,1	650	-6,7	1,9	2,1	18,4	570 004
2 725	+8,5	190	-27,2	1,7	1,8	20,7	570 008
.	570 012
.	570 016
1 388	-0,4	137	-28,6	1,9	1,7	23,5	570 020
863	+33,4	57	+185,0	4,4	2,1	17,5	570 024
6 244	+10,5	1 475	+29,0	2,1	2,4	28,5	570 028
399	-2,4	26	-16,1	2,3	2,4	12,1	570 032
827	+11,9	149	+5,7	2,8	7,1	17,6	570 036
1 537	-8,8	489	+22,6	2,2	4,3	22,6	570 040
1 925	-1,2	90	-17,4	1,7	2,1	20,2	570 044
947	-2,0	27	-10,0	2,5	1,2	18,4	570 048
9 870	+13,4	1 002	+29,0	2,3	3,4	29,2	570 052
420 530	+2,5	32 887	-6,1	2,1	1,9	26,0	500 000
76 066	+4,0	11 660	+13,6	1,9	2,5	32,1	711 000
50 008	-7,9	6 772	-19,5	1,7	1,9	25,5	754 000
992	-6,4	276	+48,4	1,9	2,8	21,0	754 004
13 071	-20,9	2 184	-31,8	1,7	1,9	27,3	754 008
7 231	+3,2	541	-30,5	1,9	1,8	28,4	754 012
7 501	-2,8	1 958	+14,6	1,4	1,6	34,9	754 016
429	-35,3	64	-67,0	1,5	1,8	10,0	754 020
.	754 024
7 077	-9,0	745	-19,5	1,5	1,9	27,4	754 028
2 344	+33,8	146	+5,8	1,7	4,1	23,1	754 032
3 617	-6,6	356	-14,8	1,9	2,6	21,0	754 036
.	754 040
2 734	+1,7	325	-30,7	1,8	1,7	22,4	754 044
2 223	+5,2	44	-54,6	1,9	1,3	20,0	754 048
1 541	-26,5	90	-64,7	2,0	1,3	17,7	754 052
55 001	-1,2	3 848	+16,7	3,8	2,9	32,3	758 000
1 771	-27,1	156	+262,8	4,5	4,0	17,6	758 004
.	758 008
7 687	+6,8	1 601	+16,9	1,8	2,5	22,7	758 012
2 517	-20,9	199	-37,2	2,0	2,2	20,1	758 016
.	758 020
13 999	+5,9	282	+93,2	6,3	4,5	42,3	758 024
5 625	+8,7	-	-100,0	2,8	-	38,8	758 028
.	758 032
22 611	-4,1	1 519	+14,6	5,4	3,4	37,6	758 036
140 581	-2,4	3 086	+5,6	5,4	2,4	35,9	762 000
100 915	-2,6	510	+22,9	12,0	2,3	57,1	762 004
4 445	-5,0	182	+243,4	2,1	2,7	13,6	762 008
.	762 012
4 087	-8,1	90	-2,2	1,8	1,5	13,7	762 016
6 635	+12,1	509	-37,9	1,7	1,9	13,8	762 020
2 101	-10,2	223	+14,4	4,3	6,0	13,6	762 024
5 769	-6,0	451	+200,7	2,9	5,8	15,8	762 028
.	762 032
12 441	-4,2	918	-10,8	2,1	2,0	34,5	762 036
3 405	+53,0	177	+405,7	3,9	2,9	30,2	762 040
195 436	-2,0	6 262	-32,7	5,0	2,2	28,3	766 000
112 875	+1,4	2 479	+9,4	7,9	2,3	44,9	766 004
.	766 008
.	766 012
3 068	-31,1	125	-82,7	1,9	2,2	10,7	766 016
12 263	-6,9	1 346	-24,1	1,7	1,6	26,2	766 020
1 392	+35,0	13	-31,6	2,5	1,2	9,5	766 024
6 729	-5,4	162	-53,2	5,2	4,0	11,8	766 028
33 190	-10,2	771	-75,1	6,0	2,9	24,9	766 032

Januar bis

Amtliche Schlüsselnummer	Verwaltungsbezirk	Ankünfte			
		aller Gäste	Veränderung ¹⁾	ausländischer Gäste	Veränderung ¹⁾
	Noch: Kreis Lippe				
766 036	Kalletal	180	+25,9	4	-50,0
766 040	Lage, Stadt	2 839	+10,3	20	+122,2
766 044	Lemgo, Stadt	1 480	-24,6	268	+116,1
766 048	Leopoldshöhe	372	+615,4	13	x
766 052	Lügde, Stadt	770	-14,5	38	+81,0
766 056	Oerlinghausen, Stadt	2 155	+38,9	35	-41,7
766 060	Schieder-Schwalenberg, Stadt	680	+13,0	155	+5,4
766 064	Schlangen
770 000	Kreis Minden-Lübbecke	33 465	+0,4	3 362	-8,3
770 004	Bad Oeynhausen, Stadt	13 537	-6,3	1 501	-21,7
770 008	Espelkamp, Stadt	1 648	+28,2	175	-12,1
770 012	Hille	599	+15,2	1	-66,7
770 016	Hüllhorst	2 266	-2,7	91	+102,2
770 020	Lübbecke, Stadt	605	-19,7	85	-19,8
770 024	Minden, Stadt	5 859	+9,9	1 052	+50,1
770 028	Petershagen, Stadt	1 524	-11,3	46	-8,0
770 032	Porta Westfalica, Stadt	4 364	+7,1	276	-41,9
770 036	Preußisch-Oldendorf, Stadt	1 415	-5,0	24	+140,0
770 040	Rahden, Stadt	1 164	+16,4	90	-30,8
770 044	Stemwede	484	+22,8	21	-30,0
774 000	Kreis Paderborn	30 949	+7,6	3 132	-0,7
774 004	Altenbeken	177	-1,1	17	-61,4
774 008	Bad Lippspringe, Stadt	6 924	+6,2	470	-17,4
774 012	Borchen	1 687	+44,9	31	+14,8
774 016	Büren, Stadt	2 065	+8,5	104	+55,2
774 020	Delbrück, Stadt	1 793	+13,7	77	-45,8
774 024	Hövelhof	1 034	-3,7	73	+14,1
774 028	Lichtenau, Stadt	1 120	+12,6	77	+97,4
774 032	Paderborn, Stadt	12 500	+8,3	2 001	+7,2
774 036	Salzkotten, Stadt	812	+3,6	110	-6,8
774 040	Bad Wünnenberg, Stadt	2 837	-6,0	172	-20,7
700 000	Reg.-Bez. Detmold	214 253	+1,1	20 206	-5,9
	Kreisfreie Städte				
911 000	Bochum	37 708	-2,7	4 397	+8,7
913 000	Dortmund	58 812	+12,8	7 365	+14,5
914 000	Hagen	9 123	-1,4	708	-12,9
915 000	Hamm	8 662	-5,7	1 046	-0,1
916 000	Herne	3 657	+18,8	190	-14,8
954 000	Ennepe-Ruhr-Kreis	21 283	-2,1	1 760	-23,0
954 004	Breckerfeld, Stadt	960	+29,0	5	+66,7
954 008	Ennepetal, Stadt
954 012	Gevelsberg, Stadt
954 016	Hattingen, Stadt	4 369	-10,3	425	+3,4
954 020	Herdecke, Stadt	2 664	-2,0	147	+2,1
954 024	Schwelm, Stadt	3 342	-11,4	263	-47,8
954 028	Sprockhövel, Stadt
954 032	Wetter (Ruhr), Stadt	998	-42,3	107	-50,9
954 036	Witten, Stadt	4 435	+41,2	545	+20,0
958 000	Hochsauerland Kreis	157 686	+0,3	46 637	+7,7
958 004	Arnsberg, Stadt	6 797	-12,2	1 444	+25,5
958 008	Bestwig	3 025	-9,1	525	-0,9
958 012	Brilon, Stadt	5 288	+22,0	860	+29,5
958 016	Eslohe (Sauerland)	3 771	-11,4	296	-5,4
958 020	Hallenberg, Stadt	3 171	-8,2	1 728	-19,4
958 024	Marsberg, Stadt	794	-6,0	214	+1,9
958 028	Medebach, Stadt	36 137	-2,2	18 458	+11,6
958 032	Meschede, Stadt	7 560	+7,0	727	+69,5
958 036	Olsberg, Stadt	7 791	+4,6	1 651	+21,8
958 040	Schmallenberg, Stadt	24 845	+3,3	3 960	-17,3
958 044	Sundern (Sauerland), Stadt	7 109	+10,4	553	+54,9
958 048	Winterberg, Stadt	51 398	+0,2	16 221	+9,4

Anmerkungen siehe Seite 44

stätten nach Verwaltungsbezirken

Februar 2002

Übernachtungen				Mittlere Aufenthaltsdauer ²⁾		Mittlere Auslastung der angebotenen Betten ³⁾	Amtliche Schlüsselnummer
aller Gäste	Veränderung ¹⁾	ausländischer Gäste	Veränderung ¹⁾	aller Gäste	ausländischer Gäste		
387	+20,6	5	-72,2	2,2	1,3	3,4	766 036
6 532	-8,5	46	+91,7	2,3	2,3	18,5	766 040
3 333	-9,3	606	+111,1	2,3	2,3	18,1	766 044
780	+267,9	29	x	2,1	2,2	26,8	766 048
2 010	-16,9	107	+50,7	2,6	2,8	7,7	766 052
10 517	+12,1	115	-29,0	4,9	3,3	33,6	766 056
1 954	+18,1	424	-8,0	2,9	2,7	6,6	766 060
.	766 064
199 922	+1,6	6 858	-1,4	6,0	2,0	41,6	770 000
138 595	-1,1	2 523	-25,4	10,2	1,7	54,8	770 004
3 662	+24,9	525	-10,1	2,2	3,0	32,0	770 008
2 877	+8,4	1	-97,6	4,8	1,0	27,0	770 012
4 440	+7,9	294	+314,1	2,0	3,2	34,2	770 016
966	-10,2	168	-24,3	1,6	2,0	21,5	770 020
9 600	+5,9	2 042	+74,2	1,6	1,9	21,9	770 024
12 520	+1,2	271	+37,6	8,2	5,9	34,6	770 028
7 176	-13,8	447	-47,4	1,6	1,6	17,5	770 032
15 433	+20,6	178	+119,8	10,9	7,4	32,1	770 036
3 353	+39,5	339	+36,1	2,9	3,8	34,4	770 040
1 300	+38,7	70	-34,0	2,7	3,3	14,7	770 044
103 753	+2,8	7 672	-9,8	3,4	2,4	35,2	774 000
1 149	+42,2	121	-60,3	6,5	7,1	17,4	774 004
40 995	-7,6	1 205	-41,7	5,9	2,6	49,3	774 008
6 181	+16,3	122	+58,4	3,7	3,9	31,6	774 012
4 620	+0,9	184	+50,8	2,2	1,8	23,8	774 016
3 114	+26,5	139	-40,1	1,7	1,8	29,2	774 020
2 082	+28,5	387	+242,5	2,0	5,3	16,0	774 024
2 754	+14,9	421	+256,8	2,5	5,5	9,2	774 028
24 291	+6,5	4 376	-9,5	1,9	2,2	41,4	774 032
1 295	+12,9	223	-21,5	1,6	2,0	21,3	774 036
17 272	+11,9	494	+40,7	6,1	2,9	36,6	774 040
820 767	-0,4	46 158	-7,1	3,8	2,3	33,4	700 000
66 119	+6,1	9 638	+19,0	1,8	2,2	35,7	911 000
101 305	+12,3	15 251	+16,4	1,7	2,1	34,0	913 000
15 770	-14,6	1 395	-24,2	1,7	2,0	27,0	914 000
14 126	-4,2	1 847	+2,3	1,6	1,8	25,0	915 000
7 076	+8,9	340	-37,6	1,9	1,8	24,8	916 000
58 826	-3,3	4 248	-10,8	2,8	2,4	32,0	954 000
2 008	+31,3	9	+125,0	2,1	1,8	14,3	954 004
.	954 008
.	954 012
8 775	-12,2	1 241	+25,5	2,0	2,9	29,1	954 016
7 949	-11,3	284	-17,2	3,0	1,9	34,6	954 020
7 348	-	491	-35,9	2,2	1,9	38,5	954 024
.	954 028
1 832	-39,5	321	-36,8	1,8	3,0	11,3	954 032
8 936	+32,0	1 400	+23,1	2,0	2,6	25,8	954 036
597 031	+1,2	182 191	+14,9	3,8	3,9	40,5	958 000
28 224	+8,6	3 842	+24,4	4,2	2,7	33,7	958 004
8 491	-12,3	1 902	-5,3	2,8	3,6	20,3	958 008
22 146	-9,0	3 102	+24,1	4,2	3,6	27,5	958 012
20 180	-13,9	1 003	+10,2	5,4	3,4	29,3	958 016
11 119	-5,8	5 471	-14,2	3,5	3,2	27,9	958 020
2 062	+8,1	602	+11,5	2,6	2,8	20,0	958 024
163 851	-0,9	88 395	+16,1	4,5	4,8	70,1	958 028
21 252	+11,4	1 635	+58,1	2,8	2,2	31,3	958 032
27 268	+6,1	4 840	+20,0	3,5	2,9	34,8	958 036
103 743	+3,3	15 898	+7,1	4,2	4,0	38,2	958 040
17 018	+19,3	1 153	+14,7	2,4	2,1	19,7	958 044
171 677	+2,1	54 348	+17,9	3,3	3,4	41,7	958 048

Januar bis

Amtliche Schlüsselnummer	Verwaltungsbezirk	Ankünfte			
		aller Gäste	Veränderung ¹⁾	ausländischer Gäste	Veränderung ¹⁾
962 000	Märkischer Kreis	29 720	+8,7	2 392	+25,8
962 004	Altena, Stadt	1 913	+26,6	87	+7,4
962 008	Balve, Stadt	2 573	+24,9	7	-69,6
962 012	Halver, Stadt	526	+1,3	17	-41,4
962 016	Hemer, Stadt
962 020	Herscheid	521	+17,6	68	+38,8
962 024	Iserlohn, Stadt	6 186	+14,4	502	-11,0
962 028	Kierspe, Stadt	112	-46,9	4	-69,2
962 032	Lüdenscheid, Stadt	6 081	-7,2	962	+120,1
962 036	Meinerzhagen, Stadt	4 916	+9,7	153	+16,8
962 040	Menden (Sauerland), Stadt	1 963	+38,4	99	-20,8
962 044	Nachrodt-Wiblingwerde	1 186	+2,5	32	-
962 048	Neuenrade, Stadt	1 182	+6,7	254	-1,2
962 052	Plettenberg, Stadt	1 092	+25,1	68	+47,8
962 056	Schalksmühle
962 060	Werdohl, Stadt	627	+16,8	75	+78,6
966 000	Kreis Olpe	27 141	+2,3	1 435	-14,0
966 004	Attendorn, Stadt	5 251	+7,3	342	-8,1
966 008	Drolshagen, Stadt	610	-11,7	119	-26,1
966 012	Finnentrop	984	-18,7	64	+4,9
966 016	Kirchhundem	3 768	-5,5	160	-4,8
966 020	LenneStadt, Stadt	8 276	+6,0	600	-22,2
966 024	Olpe, Stadt	6 641	+5,6	115	+45,6
966 028	Wenden	1 611	-2,3	35	-37,5
970 000	Kreis Siegen-Wittgenstein	30 006	+2,8	4 192	+24,3
970 004	Bad Berleburg, Stadt	5 371	+2,8	245	+16,7
970 008	Burbach	1 041	-26,4	94	+36,2
970 012	Erndtebrück
970 016	Freudenberg, Stadt	1 794	-10,5	282	-13,0
970 020	Hilchenbach, Stadt	2 138	-17,2	143	+7,5
970 024	Kreuztal, Stadt	1 079	+18,4	129	+61,3
970 028	Bad Laasphe, Stadt	4 752	+6,0	1 246	+44,0
970 032	Netphen, Stadt	1 696	-4,2	73	-36,0
970 036	Neunkirchen
970 040	Siegen, Stadt	9 435	+19,5	1 820	+23,1
970 044	Wilnsdorf	2 291	-7,4	105	+78,0
974 000	Kreis Soest	38 951	+5,5	1 675	-5,4
974 004	Anröchte
974 008	Bad Sassendorf	8 437	-5,3	134	+152,8
974 012	Ense	223	-22,0	15	-28,6
974 016	Erwitte, Stadt	2 270	+5,5	83	+361,1
974 020	Geseke, Stadt	3 522	+17,6	44	-54,2
974 024	Lippetal	99	-26,7	26	-
974 028	Lippstadt, Stadt	7 646	+3,7	512	-9,2
974 032	Möhnesee	4 582	-9,1	146	+3,5
974 036	Rüthen, Stadt	1 268	+38,7	41	+7,9
974 040	Soest, Stadt	6 289	+5,3	218	-41,2
974 044	Warstein, Stadt	2 236	+17,6	328	+6,1
974 048	Welper
974 052	Werl, Stadt	1 446	+83,3	88	+37,5
974 056	Wickede (Ruhr)	383	+0,3	15	-67,4
978 000	Kreis Unna	18 368	+3,3	2 400	+15,4
978 004	Bergkamen, Stadt	147	+880,0	11	+450,0
978 008	Bönen
978 012	Fröndenberg, Stadt	500	-15,4	35	-23,9
978 016	Holzwickede
978 020	Kamen, Stadt	3 652	-15,5	415	+38,8
978 024	Lünen, Stadt	3 109	+22,6	261	+12,0
978 028	Schwerte, Stadt	2 671	-12,5	140	+100,0
978 032	Selm, Stadt	315	-27,6	23	+360,0
978 036	Unna, Stadt	3 473	+10,9	423	-0,7
978 040	Werne, Stadt	2 243	+12,4	432	-17,6
900 000	Reg.-Bez. Arnsberg	441 117	+2,8	74 197	+7,6
	Nordrhein-Westfalen	2 106 854	+3,1	390 562	+2,4

Anmerkungen siehe Seite 44

stätten nach Verwaltungsbezirken

Februar 2002

Übernachtungen				Mittlere Aufenthaltsdauer ²⁾		Mittlere Auslastung der angebotenen Betten ³⁾	Amtliche Schlüsselnummer
aller Gäste	Veränderung ¹⁾	ausländischer Gäste	Veränderung ¹⁾	aller Gäste	ausländischer Gäste		
61 602	+8,8	5 309	+24,7	2,1	2,2	24,6	962 000
3 635	+13,6	224	+85,1	1,9	2,6	23,6	962 004
6 379	+23,5	21	-75,0	2,5	3,0	29,7	962 008
606	-36,8	24	-57,9	1,2	1,4	20,4	962 012
.	962 016
1 190	+54,9	336	+143,5	2,3	4,9	19,2	962 020
10 796	+9,1	1 049	-9,2	1,7	2,1	30,9	962 024
375	-35,1	6	-57,1	3,3	1,5	11,8	962 028
11 841	-4,7	1 895	+84,0	1,9	2,0	27,3	962 032
10 451	+11,5	307	-20,9	2,1	2,0	24,2	962 036
3 490	+35,7	183	-41,5	1,8	1,8	24,5	962 040
3 516	-19,3	85	+14,9	3,0	2,7	16,0	962 044
2 273	+3,8	572	+10,6	1,9	2,3	34,1	962 048
2 232	+28,8	293	+79,8	2,0	4,3	22,4	962 052
.	962 056
1 394	+3,6	189	+83,5	2,2	2,5	16,6	962 060
62 922	+0,8	3 568	-14,4	2,3	2,5	20,1	966 000
11 784	+5,2	980	+0,4	2,2	2,9	23,5	966 004
1 708	+5,2	370	+0,3	2,8	3,1	11,7	966 008
2 437	-12,6	173	+10,2	2,5	2,7	10,0	966 012
10 509	-7,5	476	-26,9	2,8	3,0	18,8	966 016
19 472	+4,8	1 234	-23,0	2,4	2,1	22,5	966 020
14 153	-	262	-10,9	2,1	2,3	22,4	966 024
2 859	+4,6	73	-38,1	1,8	2,1	15,2	966 028
139 756	-5,5	9 052	+13,1	4,7	2,2	41,5	970 000
73 062	-5,4	662	+16,8	13,6	2,7	59,3	970 004
3 480	-5,7	244	+74,3	3,3	2,6	35,6	970 008
.	970 012
3 080	+0,6	476	-12,8	1,7	1,7	17,6	970 016
13 085	-0,4	463	+28,6	6,1	3,2	32,8	970 020
1 861	-4,8	214	+13,8	1,7	1,7	20,0	970 024
19 984	-16,9	3 528	+58,9	4,2	2,8	38,9	970 028
4 703	-0,6	340	-27,2	2,8	4,7	25,6	970 032
.	970 036
15 334	+5,1	2 855	-12,8	1,6	1,6	33,3	970 040
4 474	-1,8	179	+5,3	2,0	1,7	25,6	970 044
171 605	+0,2	3 849	-17,0	4,4	2,3	34,3	974 000
.	974 004
68 679	+1,8	251	+85,9	8,1	1,9	50,3	974 008
575	+15,7	98	+113,0	2,6	6,5	19,1	974 012
16 515	-4,0	223	+26,7	7,3	2,7	35,4	974 016
6 280	-9,8	62	-64,2	1,8	1,4	14,2	974 020
242	-24,6	32	-50,0	2,4	1,2	7,5	974 024
46 149	-0,7	957	-17,1	6,0	1,9	43,5	974 028
12 465	-14,3	633	-39,8	2,7	4,3	20,3	974 032
2 333	+28,9	162	+76,1	1,8	4,0	15,6	974 036
9 932	+9,0	494	-19,7	1,6	2,3	23,7	974 040
4 870	+6,1	687	+20,3	2,2	2,1	17,4	974 044
.	974 048
1 868	+63,3	94	-11,3	1,3	1,1	27,1	974 052
744	-21,9	105	-74,0	1,9	7,0	28,2	974 056
34 922	+3,6	5 176	+24,2	1,9	2,2	25,8	978 000
526	+806,9	76	+850,0	3,6	6,9	11,2	978 004
.	978 008
961	-9,4	93	-27,3	1,9	2,7	16,6	978 012
.	978 016
6 263	+6,2	804	+76,3	1,7	1,9	38,1	978 020
5 653	+27,8	656	+27,9	1,8	2,5	19,4	978 024
5 749	-23,3	637	+281,4	2,2	4,6	28,8	978 028
560	-8,6	26	+136,4	1,8	1,1	14,5	978 032
6 541	+5,5	943	-7,6	1,9	2,2	26,1	978 036
4 341	+19,3	948	-3,2	1,9	2,2	25,7	978 040
1 331 060	+1,2	241 864	+13,0	3,0	3,3	34,8	900 000
5 241 912	+1,8	952 086	+4,2	2,5	2,4	33,8	

3.2 Leistung der Beherbergungs

Januar bis

Lfd. Nr.	Gemeindegruppe Betriebsart	Ankünfte			
		aller Gäste	Veränderung ¹⁾	ausländischer Gäste	Veränderung ¹⁾
1	Mineral-, Moor-, Sole- und Thermalbäder	104 743	-2,7	11 860	-18,9
2	Hotels	55 258	-0,3	7 872	-20,5
3	Gasthöfe	1 256	-23,4	171	-21,9
4	Pensionen	4 480	+3,3	139	-12,6
5	Hotels garnis	13 612	-1,8	3 142	+1,3
6	Erholungs-, Ferien- und Schulungsheime	5 664	-16,3	67	+15,5
7	Ferienhäuser, -wohnungen, -zentren	347	+26,2	6	-64,7
8	Hütten, Jugendherbergen u. Ä.	2 193	-26,7	454	-58,0
9	Vorsorge- und Reha-Klinken	21 933	-2,1	9	-90,0
10	Heilklimatische Kurorte	59 493	-1,8	16 376	+9,3
11	Hotels	25 382	-1,2	9 253	+6,5
12	Gasthöfe	1 671	+6,8	629	+37,0
13	Pensionen	4 250	+18,8	1 603	+51,9
14	Hotels garnis
15	Erholungs-, Ferien- und Schulungsheime	11 467	-9,5	149	+6,4
16	Ferienhäuser, -wohnungen, -zentren	10 629	-5,2	4 474	+5,4
17	Hütten, Jugendherbergen u. Ä.	4 262	-0,8	80	-60,0
18	Vorsorge- und Reha-Klinken
19	Kneippkurorte	33 841	+0,3	4 916	-4,0
20	Hotels	21 214	-4,9	3 395	-7,8
21	Gasthöfe	1 266	+9,0	209	+69,9
22	Pensionen	1 245	+18,0	335	+40,8
23	Hotels garnis
24	Erholungs-, Ferien- und Schulungsheime	3 761	+1,0	18	-
25	Ferienhäuser, -wohnungen, -zentren	2 045	-2,9	795	-12,7
26	Hütten, Jugendherbergen u. Ä.	2 656	+25,0	55	-32,9
27	Vorsorge- und Reha-Klinken
28	Kneippheilkurorte	39 630	+3,3	5 580	-6,0
29	Hotels	20 942	+2,1	3 246	-10,0
30	Gasthöfe	2 809	-11,6	1 018	-23,2
31	Pensionen	2 299	+10,6	302	+18,9
32	Hotels garnis	443	-34,2	52	+4,0
33	Erholungs-, Ferien- und Schulungsheime	4 420	+8,7	160	x
34	Ferienhäuser, -wohnungen, -zentren	1 969	+32,6	618	+0,3
35	Hütten, Jugendherbergen u. Ä.	2 305	+37,3	136	+151,9
36	Vorsorge- und Reha-Klinken	4 443	-5,4	48	+92,0
37	Heilbäder zusammen	237 707	-1,1	38 732	-4,8
38	Hotels	122 796	-0,9	23 766	-8,2
39	Gasthöfe	7 002	-7,2	2 027	-4,7
40	Pensionen	12 274	+11,1	2 379	+39,4
41	Hotels garnis	15 415	-0,1	3 491	+2,6
42	Erholungs-, Ferien- und Schulungsheime	25 312	-7,0	394	+78,3
43	Ferienhäuser, -wohnungen, -zentren	14 990	-0,6	5 893	+1,8
44	Hütten, Jugendherbergen u. Ä.	11 416	+2,9	725	-48,9
45	Vorsorge- und Reha-Klinken	28 502	-1,8	57	-50,4

1) Veränderung gegenüber dem Vorjahreszeitraum in % – 2) mittlere Aufenthaltsdauer in Tagen = Übernachtungen / Ankünfte – 3) mittlere Auslastung =

stätten nach Gemeindegruppen und Betriebsarten

Februar 2002

Übernachtungen				Mittlere Aufenthaltsdauer ²⁾		Mittlere Auslastung der angebotenen Betten ³⁾	Lfd. Nr.
aller Gäste	Veränderung ¹⁾	ausländischer Gäste	Veränderung ¹⁾	aller Gäste	ausländische Gäste		
646 410	-2,7	24 767	-18,8	6,2	2,1	45,6	1
106 553	+1,3	14 752	-21,6	1,9	1,9	27,7	2
2 795	-21,2	352	-27,3	2,2	2,1	16,4	3
24 704	-2,9	590	-67,3	5,5	4,2	14,0	4
23 456	-4,9	5 602	-13,4	1,7	1,8	22,7	5
14 081	-11,8	167	+1,8	2,5	2,5	25,8	6
2 671	+5,7	18	-95,7	7,7	3,0	9,0	7
6 392	+32,3	3 011	+55,3	2,9	6,6	23,9	8
465 758	-3,3	275	-33,7	21,2	30,6	74,3	9
218 121	+0,4	54 835	+18,0	3,7	3,3	42,7	10
69 249	+2,2	27 541	+10,7	2,7	3,0	40,7	11
4 949	+5,4	1 701	+30,7	3,0	2,7	28,8	12
13 856	+17,8	4 821	+65,7	3,3	3,0	29,6	13
.	14
40 767	-8,7	366	+11,6	3,6	2,5	42,5	15
50 564	+1,4	19 813	+22,1	4,8	4,4	44,3	16
10 329	+4,4	189	-43,2	2,4	2,4	36,1	17
.	18
105 963	-3,6	13 142	-4,6	3,1	2,7	25,0	19
42 364	-5,8	7 821	-1,4	2,0	2,3	26,6	20
3 095	+19,5	556	+24,1	2,4	2,7	11,9	21
3 820	+37,8	876	+54,8	3,1	2,6	13,1	22
.	23
10 763	-17,3	34	-91,0	2,9	1,9	22,2	24
8 920	-1,5	3 522	-12,7	4,4	4,4	14,1	25
5 263	+21,6	112	-61,0	2,0	2,0	11,9	26
.	27
209 129	-2,0	20 344	+14,4	5,3	3,6	40,5	28
62 680	+2,8	13 020	+25,4	3,0	4,0	36,7	29
8 219	-15,2	2 830	-23,3	2,9	2,8	18,5	30
9 367	+6,6	1 006	+5,0	4,1	3,3	19,4	31
747	-50,0	118	+3,5	1,7	2,3	5,9	32
12 530	+22,3	244	x	2,8	1,5	36,2	33
7 538	+20,1	2 839	+15,6	3,8	4,6	18,3	34
4 211	+33,4	206	+157,5	1,8	1,5	18,0	35
103 837	-7,9	81	-5,8	23,4	1,7	73,6	36
1 179 623	-2,1	113 088	+4,2	5,0	2,9	41,1	37
280 846	+0,7	63 134	+1,8	2,3	2,7	31,7	38
19 058	-7,1	5 439	-8,2	2,7	2,7	18,2	39
51 747	+6,1	7 293	+16,9	4,2	3,1	17,2	40
27 747	-5,6	6 345	-11,9	1,8	1,8	20,6	41
78 141	-6,8	811	-8,7	3,1	2,1	33,5	42
69 693	+2,9	26 192	+13,2	4,6	4,4	28,1	43
26 195	+17,9	3 518	+33,3	2,3	4,9	21,3	44
626 196	-4,1	356	-28,9	22,0	6,2	74,4	45

Übernachtungen / angebotene Bettentage) * 100

Januar bis

Lfd. Nr.	Gemeindeguppe Betriebsart	Ankünfte			
		aller Gäste	Verän- derung ¹⁾	aus- ländischer Gäste	Verän- derung ¹⁾
46	Luftkurorte	58 114	+0,2	4 937	+9,7
47	Hotels	22 328	+3,9	3 691	+13,9
48	Gasthöfe	2 525	-4,9	299	-3,9
49	Pensionen	4 082	+6,5	320	+73,9
50	Hotels garnis	718	+21,1	102	+75,9
51	Erholungs-, Ferien- und Schulungsheime	16 374	-7,6	68	-39,3
52	Ferienhäuser, -wohnungen, -zentren	1 722	-7,7	221	+40,8
53	Hütten, Jugendherbergen u. Ä.	7 970	+3,6	209	-48,1
54	Vorsorge- und Reha-Klinken	2 395	+11,6	27	-25,0
55	Erholungsorte	70 268	+7,9	6 229	-5,5
56	Hotels	26 370	+8,5	4 681	+3,4
57	Gasthöfe	2 656	-1,9	414	-35,8
58	Pensionen	1 819	-9,9	149	-31,0
59	Hotels garnis	1 529	-17,1	252	-29,6
60	Erholungs-, Ferien- und Schulungsheime	25 060	+14,0	205	-15,3
61	Ferienhäuser, -wohnungen, -zentren	2 173	+46,4	456	+11,2
62	Hütten, Jugendherbergen u. Ä.	9 636	-1,4	64	-64,8
63	Vorsorge- und Reha-Klinken	1 025	+0,9	8	-33,3
64	Sonstige Gemeinden	1 740 765	+3,6	340 664	+3,3
65	Hotels	1 053 569	+2,9	222 522	+2,9
66	Gasthöfe	23 872	+2,6	2 787	-8,1
67	Pensionen	11 212	+3,5	906	+1,0
68	Hotels garnis	398 902	+4,5	82 514	-0,8
69	Erholungs-, Ferien- und Schulungsheime	154 113	+6,6	4 163	+94,0
70	Ferienhäuser, -wohnungen, -zentren	36 660	-2,6	18 484	+9,5
71	Hütten, Jugendherbergen u. Ä.	56 877	+7,0	9 258	+29,5
72	Vorsorge- und Reha-Klinken	5 560	+6,1	30	-55,9
73	Nordrhein-Westfalen	2 106 854	+3,1	390 562	+2,4
74	Hotels	1 225 063	+2,6	254 660	+1,9
75	Gasthöfe	36 055	-0,3	5 527	-9,6
76	Pensionen	29 387	+6,0	3 754	+25,0
77	Hotels garnis	416 564	+4,2	86 359	-0,7
78	Erholungs-, Ferien- und Schulungsheime	220 859	+4,4	4 830	+77,5
79	Ferienhäuser, -wohnungen, -zentren	55 545	-1,0	25 054	+7,8
80	Hütten, Jugendherbergen u. Ä.	85 899	+5,1	10 256	+12,1
81	Vorsorge- und Reha-Klinken	37 482	+0,1	122	-47,2

stätten nach Gemeindegruppen und Betriebsarten

Februar 2002

Übernachtungen				Mittlere Aufenthaltsdauer ²⁾		Mittlere Auslastung der angebotenen Betten ³⁾	Lfd. Nr.
aller Gäste	Veränderung ¹⁾	ausländischer Gäste	Veränderung ¹⁾	aller Gäste	ausländische Gäste		
183 329	+0,4	11 759	+4,4	3,2	2,4	23,2	46
46 846	+6,1	6 877	+7,2	2,1	1,9	18,3	47
6 442	-5,3	692	-0,9	2,6	2,3	11,4	48
16 502	+17,0	1 291	+101,4	4,0	4,0	17,4	49
1 551	+10,5	219	+42,2	2,2	2,1	15,1	50
48 029	-11,7	531	-42,2	2,9	7,8	34,5	51
9 046	-9,4	1 274	+50,8	5,3	5,8	11,6	52
17 877	+5,5	384	-61,0	2,2	1,8	19,2	53
37 036	+6,1	491	-19,2	15,5	18,2	60,4	54
191 549	-0,1	17 308	-13,2	2,7	2,8	21,9	55
55 119	+6,0	11 574	+0,9	2,1	2,5	21,1	56
5 772	-3,2	894	-36,9	2,2	2,2	11,9	57
6 508	-18,8	544	-53,8	3,6	3,7	13,4	58
3 157	-10,9	637	-31,8	2,1	2,5	13,9	59
68 897	+7,3	876	-1,2	2,7	4,3	28,9	60
10 281	-36,4	2 491	-28,8	4,7	5,5	12,7	61
21 525	+3,4	133	-59,3	2,2	2,1	16,2	62
20 290	-3,6	159	-29,0	19,8	19,9	49,8	63
3 687 411	+3,3	809 931	+4,6	2,1	2,4	33,6	64
1 893 071	+4,0	472 301	+6,2	1,8	2,1	32,5	65
57 665	-1,9	8 450	-6,5	2,4	3,0	15,6	66
36 870	-1,7	3 335	-31,2	3,3	3,7	18,6	67
818 547	+3,1	204 981	-2,8	2,1	2,5	35,9	68
455 407	+0,2	16 379	+2,7	3,0	3,9	37,5	69
169 406	-0,7	89 681	+15,7	4,6	4,9	49,9	70
113 754	+18,8	14 340	+37,6	2,0	1,5	20,9	71
142 691	+3,0	464	-55,9	25,7	15,5	76,6	72
5 241 912	+1,8	952 086	+4,2	2,5	2,4	33,8	73
2 275 882	+3,7	553 886	+5,6	1,9	2,2	31,5	74
88 937	-3,4	15 475	-9,4	2,5	2,8	15,4	75
111 627	+3,0	12 463	-3,4	3,8	3,3	17,4	76
851 002	+2,8	212 182	-3,2	2,0	2,5	34,7	77
650 474	-1,0	18 597	-0,2	2,9	3,9	35,6	78
258 426	-2,3	119 638	+14,0	4,7	4,8	34,6	79
179 351	+15,2	18 375	+27,8	2,1	1,8	20,1	80
826 213	-2,5	1 470	-38,4	22,0	12,0	73,1	81

3.3 Leistung der Beherbergungsstätten

Januar bis

Lfd. Nr.	Reisegebiet Betriebsart	Ankünfte			
		aller Gäste	Veränderung ¹⁾	ausländischer Gäste	Veränderung ¹⁾
1	Eifel und Region Aachen	134 184	+5,0	22 281	+0,1
2	Hotels	64 600	-0,7	13 633	-10,9
3	Gasthöfe	2 737	+3,1	245	-38,4
4	Pensionen	1 415	+35,5	187	+53,3
5	Hotels garnis	22 955	-3,4	4 198	+12,1
6	Erholungs-, Ferien- und Schulungsheime	27 040	+40,6	2 873	+528,7
7	Ferienhäuser, -wohnungen, -zentren	2 302	+47,4	425	-27,6
8	Hütten, Jugendherbergen u. Ä.	10 174	-10,9	658	-59,0
9	Vorsorge- und Reha-Klinken	2 961	-1,8	62	+40,9
10	Niederrhein	193 503	+0,6	33 379	-1,7
11	Hotels	132 610	+0,6	26 653	-1,4
12	Gasthöfe	3 091	-3,3	240	-13,4
13	Pensionen	1 809	-2,6	77	-4,9
14	Hotels garnis	32 796	-3,2	5 914	-2,4
15	Erholungs-, Ferien- und Schulungsheime	16 653	+7,0	88	-52,9
16	Ferienhäuser, -wohnungen, -zentren
17	Hütten, Jugendherbergen u. Ä.	6 160	+11,3	396	+26,9
18	Vorsorge- und Reha-Klinken
19	Münsterland	146 976	+4,8	11 188	+12,1
20	Hotels	89 457	+4,8	8 677	+16,1
21	Gasthöfe	2 743	-11,8	255	-33,2
22	Pensionen	3 248	+1,6	334	+21,9
23	Hotels garnis
24	Erholungs-, Ferien- und Schulungsheime	31 367	+5,1	197	-19,6
25	Ferienhäuser, -wohnungen, -zentren	777	+13,4	23	-36,1
26	Hütten, Jugendherbergen u. Ä.	5 503	+25,5	306	+70,9
27	Vorsorge- und Reha-Klinken
28	Teutoburger Wald	214 253	+1,1	20 206	-5,9
29	Hotels	127 919	-1,1	15 606	-4,9
30	Gasthöfe	4 537	+2,8	345	-27,5
31	Pensionen	6 811	+13,5	282	+21,6
32	Hotels garnis	21 426	-3,4	3 276	-9,9
33	Erholungs-, Ferien- und Schulungsheime	21 607	+5,3	126	-24,1
34	Ferienhäuser, -wohnungen, -zentren	2 049	-3,8	236	+11,3
35	Hütten, Jugendherbergen u. Ä.	10 404	+30,0	305	+38,6
36	Vorsorge- und Reha-Klinken	19 500	+0,9	30	-74,6
37	Sauerland	253 498	+2,2	52 139	+7,2
38	Hotels	103 868	+2,6	20 382	+2,6
39	Gasthöfe	13 372	+5,3	3 148	-5,6
40	Pensionen	11 852	+5,9	2 522	+35,4
41	Hotels garnis	8 833	+9,5	1 120	+8,5
42	Erholungs-, Ferien- und Schulungsheime	41 858	-3,6	402	+53,4
43	Ferienhäuser, -wohnungen, -zentren	50 029	-1,7	24 279	+10,5
44	Hütten, Jugendherbergen u. Ä.	17 525	+23,3	284	-9,3
45	Vorsorge- und Reha-Klinken	6 161	-2,2	2	+100,0
46	Siegerland-Wittgenstein	30 006	+2,8	4 192	+24,3
47	Hotels	17 756	+9,4	3 771	+27,0
48	Gasthöfe	1 475	+19,6	67	-2,9
49	Pensionen	970	-7,7	103	-16,3
50	Hotels garnis
51	Erholungs-, Ferien- und Schulungsheime	4 267	-12,2	70	+14,8
52	Ferienhäuser, -wohnungen, -zentren
53	Hütten, Jugendherbergen u. Ä.	602	-12,2	26	-
54	Vorsorge- und Reha-Klinken

1) Veränderung gegenüber dem Vorjahreszeitraum in % – 2) mittlere Aufenthaltsdauer in Tagen = Übernachtungen / Ankünfte – 3) mittlere Auslastung =

nach Reisegebieten und Betriebsarten

Februar 2002

Übernachtungen				Mittlere Aufenthaltsdauer ²⁾		Mittlere Auslastung der angebotenen Betten ³⁾	Lfd. Nr.
aller Gäste	Veränderung ¹⁾	ausländischer Gäste	Veränderung ¹⁾	aller Gäste	ausländischer Gäste		
343 849	-3,2	53 795	-7,2	2,6	2,4	28,0	1
121 752	-2,2	28 554	-5,3	1,9	2,1	24,3	2
6 520	-1,6	656	-32,2	2,4	2,7	15,2	3
4 582	-20,4	491	-76,6	3,2	2,6	14,1	4
43 736	-1,2	8 548	+4,5	1,9	2,0	26,6	5
84 847	+2,0	10 013	-	3,1	3,5	42,2	6
9 065	-36,0	1 736	-42,0	3,9	4,1	11,0	7
26 050	+2,5	3 362	+8,4	2,6	5,1	20,5	8
47 297	-7,6	435	-6,7	16,0	7,0	63,2	9
384 816	+0,6	75 630	+3,1	2,0	2,3	28,1	10
241 523	+1,4	58 709	+4,5	1,8	2,2	29,6	11
7 883	-3,9	890	+2,9	2,6	3,7	16,3	12
5 591	-17,8	125	-86,0	3,1	1,6	20,3	13
66 154	-4,6	14 446	+2,8	2,0	2,4	26,7	14
37 467	+0,7	779	+11,1	2,2	8,9	27,5	15
.	16
13 994	+26,8	617	+2,3	2,3	1,6	18,6	17
.	18
325 939	+1,0	21 986	-2,1	2,2	2,0	25,7	19
142 331	+1,6	15 247	+2,4	1,6	1,8	21,1	20
5 536	-15,7	759	-35,3	2,0	3,0	10,9	21
10 973	+10,4	1 068	+31,0	3,4	3,2	17,6	22
.	23
123 542	-2,3	984	-22,3	3,9	5,0	43,8	24
3 179	-7,0	393	-55,4	4,1	17,1	9,4	25
11 557	+27,7	841	+35,0	2,1	2,7	21,9	26
.	27
820 767	-0,4	46 158	-7,1	3,8	2,3	33,4	28
236 184	-1,3	31 631	-9,2	1,8	2,0	25,4	29
11 518	+12,1	948	-30,0	2,5	2,7	11,5	30
31 831	+4,9	1 415	-27,1	4,7	5,0	13,6	31
43 169	+4,3	8 499	+8,6	2,0	2,6	28,6	32
52 489	-4,5	743	-24,5	2,4	5,9	27,6	33
11 501	-2,3	1 601	+30,0	5,6	6,8	7,5	34
22 914	+20,6	750	+16,1	2,2	2,5	17,7	35
411 161	-1,4	571	-32,0	21,1	19,0	72,0	36
893 160	+1,5	194 917	+13,6	3,5	3,7	35,2	37
251 553	+3,6	59 899	+9,5	2,4	2,9	30,8	38
33 410	-0,8	8 503	-6,0	2,5	2,7	17,9	39
45 575	+11,0	7 893	+44,4	3,8	3,1	20,7	40
15 818	-0,2	2 201	-5,9	1,8	2,0	25,0	41
130 165	-3,5	1 016	-1,4	3,1	2,5	32,1	42
232 129	+0,3	114 839	+16,6	4,6	4,7	51,2	43
35 207	+25,6	537	-1,8	2,0	1,9	18,1	44
149 303	-2,2	29	+141,7	24,2	14,5	75,1	45
139 756	-5,5	9 052	+13,1	4,7	2,2	41,5	46
30 405	+8,1	7 297	+26,9	1,7	1,9	28,0	47
3 899	+8,5	226	-7,4	2,6	3,4	15,4	48
4 282	-2,4	381	-3,1	4,4	3,7	22,4	49
.	50
11 613	-6,2	354	+24,6	2,7	5,1	30,8	51
.	52
1 318	-12,2	116	-	2,2	4,5	11,0	53
.	54

Übernachtungen / angebotene Bettentage) * 100

Januar bis

Lfd. Nr.	Reisegebiet Betriebsart	Ankünfte			
		aller Gäste	Veränderung ¹⁾	ausländischer Gäste	Veränderung ¹⁾
55	Bergisches Land	183 027	-6,9	27 575	-8,5
56	Hotels	112 140	-8,3	22 332	-7,9
57	Gasthöfe	1 012	-21,0	81	-33,1
58	Pensionen	437	-1,8	27	-43,8
59	Hotels garnis	30 121	-10,4	4 521	-11,9
60	Erholungs-, Ferien- und Schulungsheime	30 417	-2,4	329	-1,5
61	Ferienhäuser, -wohnungen, -zentren	126	+125,0	33	-
62	Hütten, Jugendherbergen u. Ä.	5 863	+11,6	252	+6,8
63	Vorsorge- und Reha-Klinken	2 911	+15,6	-	-100,0
64	Bonn und Rhein-Sieg-Kreis	141 633	-4,8	16 761	-10,7
65	Hotels	85 905	-2,6	10 711	-9,6
66	Gasthöfe	1 538	-23,4	161	+6,6
67	Pensionen	989	-23,3	103	+35,5
68	Hotels garnis	30 839	-5,6	4 532	-18,7
69	Erholungs-, Ferien- und Schulungsheime	19 804	-4,3	471	-13,3
70	Ferienhäuser, -wohnungen, -zentren
71	Hütten, Jugendherbergen u. Ä.
72	Vorsorge- und Reha-Klinken	198	-26,7	-	-
73	Köln	298 214	+11,1	84 176	-1,5
74	Hotels	171 834	+13,4	51 244	-2,0
75	Gasthöfe	1 741	-4,9	746	+21,5
76	Pensionen	682	-15,1	57	-34,5
77	Hotels garnis	106 955	+13,2	26 304	-3,9
78	Erholungs-, Ferien- und Schulungsheime
79	Ferienhäuser, -wohnungen, -zentren	-	-	-	-
80	Hütten, Jugendherbergen u. Ä.
81	Vorsorge- und Reha-Klinken	-	-	-	-
82	Düsseldorf	213 491	+4,8	82 068	+13,4
83	Hotels	128 830	+8,2	54 798	+16,8
84	Gasthöfe	134	+22,9	24	+9,1
85	Pensionen	459	-8,9	42	-42,5
86	Hotels garnis	80 777	+0,2	26 189	+5,7
87	Erholungs-, Ferien- und Schulungsheime
88	Ferienhäuser, -wohnungen, -zentren
89	Hütten, Jugendherbergen u. Ä.
90	Vorsorge- und Reha-Klinken	-	-	-	-
91	Ruhrgebiet	298 069	+7,5	36 597	+4,4
92	Hotels	190 144	+3,4	26 853	+4,8
93	Gasthöfe	3 675	+1,3	215	-19,8
94	Pensionen	715	+110,9	20	-20,0
95	Hotels garnis	66 850	+19,8	8 756	+8,1
96	Erholungs-, Ferien- und Schulungsheime	26 427	+7,1	209	-46,0
97	Ferienhäuser, -wohnungen, -zentren	30	-92,6	7	-98,1
98	Hütten, Jugendherbergen u. Ä.	8 487	+23,1	509	+166,5
99	Vorsorge- und Reha-Klinken	1 741	-1,4	28	-56,9
100	Nordrhein-Westfalen	2 106 854	+3,1	390 562	+2,4
101	Hotels	1 225 063	+2,6	254 660	+1,9
102	Gasthöfe	36 055	-0,3	5 527	-9,6
103	Pensionen	29 387	+6,0	3 754	+25,0
104	Hotels garnis	416 564	+4,2	86 359	-0,7
105	Erholungs-, Ferien- und Schulungsheime	220 859	+4,4	4 830	+77,5
106	Ferienhäuser, -wohnungen, -zentren	55 545	-1,0	25 054	+7,8
107	Hütten, Jugendherbergen u. Ä.	85 899	+5,1	10 256	+12,1
108	Vorsorge- und Reha-Klinken	37 482	+0,1	122	-47,2

Anmerkungen siehe Seite 62

nach Reisegebieten und Betriebsarten

Februar 2002

Übernachtungen				Mittlere Aufenthaltsdauer ²⁾		Mittlere Auslastung der angebotenen Betten ³⁾	Lfd. Nr.
aller Gäste	Veränderung ¹⁾	ausländischer Gäste	Veränderung ¹⁾	aller Gäste	ausländischer Gäste		
444 043	-3,9	64 187	-5,0	2,4	2,3	33,0	55
218 279	-2,5	50 053	+0,3	1,9	2,2	32,1	56
2 555	-19,6	263	-18,8	2,5	3,2	14,9	57
1 698	-14,2	97	-42,9	3,9	3,6	10,3	58
62 460	-14,3	11 238	-24,8	2,1	2,5	29,7	59
78 840	-7,5	1 115	-11,4	2,6	3,4	33,6	60
1 105	+718,5	743	-	8,8	22,5	21,2	61
14 219	+23,1	678	-28,2	2,4	2,7	14,1	62
64 887	+2,1	-	-100,0	22,3	-	80,2	63
300 467	-5,0	39 936	-14,2	2,1	2,4	31,6	64
153 039	-3,4	23 874	-11,0	1,8	2,2	29,9	65
4 681	-28,1	457	+7,5	3,0	2,8	12,5	66
2 105	-34,9	255	-19,6	2,1	2,5	26,9	67
64 870	-11,9	12 228	-22,8	2,1	2,7	34,4	68
61 645	+6,7	2 317	+10,9	3,1	4,9	40,5	69
.	70
.	71
8 328	-8,4	-	-	42,1	-	52,7	72
565 669	+10,8	185 277	-2,4	1,9	2,2	44,9	73
305 320	+13,5	107 923	-0,1	1,8	2,1	43,5	74
3 838	-8,5	1 797	+8,8	2,2	2,4	23,6	75
1 519	-11,8	168	-34,9	2,2	2,9	24,1	76
226 566	+8,7	67 437	-9,0	2,1	2,6	46,8	77
.	78
-	-	-	-	-	-	-	79
.	80
-	-	-	-	-	-	-	81
429 505	+10,6	182 233	+19,3	2,0	2,2	45,9	82
242 657	+14,3	113 228	+25,1	1,9	2,1	49,0	83
296	+12,5	131	+39,4	2,2	5,5	11,7	84
1 633	-9,6	345	-4,2	3,6	8,2	35,8	85
177 325	+5,6	66 542	+9,6	2,2	2,5	42,7	86
.	87
.	88
.	89
-	-	-	-	-	-	-	90
593 941	+6,3	78 915	+6,3	2,0	2,2	32,9	91
332 839	+4,4	57 471	+9,0	1,8	2,1	33,3	92
8 801	-2,2	845	-9,2	2,4	3,9	17,2	93
1 838	+34,8	225	+20,3	2,6	11,3	18,6	94
124 712	+15,4	17 713	+3,6	1,9	2,0	30,5	95
66 863	+9,1	1 021	+39,1	2,5	4,9	37,5	96
290	-76,5	122	-89,7	9,7	17,4	7,1	97
15 424	+18,1	1 083	+176,3	1,8	2,1	15,4	98
43 174	-5,4	435	-56,1	24,8	15,5	82,6	99
5 241 912	+1,8	952 086	+4,2	2,5	2,4	33,8	100
2 275 882	+3,7	553 886	+5,6	1,9	2,2	31,5	101
88 937	-3,4	15 475	-9,4	2,5	2,8	15,4	102
111 627	+3,0	12 463	-3,4	3,8	3,3	17,4	103
851 002	+2,8	212 182	-3,2	2,0	2,5	34,7	104
650 474	-1,0	18 597	-0,2	2,9	3,9	35,6	105
258 426	-2,3	119 638	+14,0	4,7	4,8	34,6	106
179 351	+15,2	18 375	+27,8	2,1	1,8	20,1	107
826 213	-2,5	1 470	-38,4	22,0	12,0	73,1	108

3.4 Leistung der Beherbergungsstätten nach Reisegebieten und Herkunftsländern

Januar bis Februar 2002

Reisegebiet Herkunftsland (ständiger Wohnsitz)	Ankünfte		Übernachtungen			Mittlere Aufenthalts- dauer ³⁾
	aller Gäste	Verän- derung ¹⁾	aller Gäste	Verän- derung ¹⁾	Anteil ²⁾	
Eifel und Region Aachen	134 184	+5,0	343 849	-3,2	100	2,6
Bundesrepublik Deutschland	111 903	+6,1	290 054	-2,4	84,4	2,6
darunter Nordrhein-Westfalen	39 913	+0,3	134 971	-3,2	39,3	3,4
Ausland	22 281	+0,1	53 795	-7,2	15,6	2,4
Europa	16 744	+0,4	40 089	-4,0	74,5	2,4
EU-Länder	13 138	-5,9	30 577	+2,2	56,8	2,3
Belgien	3 091	+5,6	7 149	+8,4	13,3	2,3
Dänemark	230	-18,4	395	-28,6	0,7	1,7
Finnland	172	+35,4	339	+21,5	0,6	2,0
Frankreich	1 907	-13,0	3 562	-8,5	6,6	1,9
Griechenland	299	+62,5	512	-17,8	1,0	1,7
Vereinigtes Königreich	1 792	-39,5	3 869	-28,6	7,2	2,2
Republik Irland	156	+143,8	212	+81,2	0,4	1,4
Italien	863	+11,2	1 953	-2,2	3,6	2,3
Luxemburg	139	+23,0	253	+1,6	0,5	1,8
Niederlande	2 850	+12,0	5 610	+0,2	10,4	2,0
Österreich	618	+13,8	1 369	+14,8	2,5	2,2
Portugal	206	-10,0	2 766	+128,6	5,1	13,4
Schweden	393	-34,9	732	-40,1	1,4	1,9
Spanien	422	+0,7	1 856	+91,7	3,5	4,4
Baltische Staaten	114	+7,5	356	-26,0	0,7	3,1
Island	8	-20,0	14	-	-	1,8
Norwegen	130	+6,6	196	-16,9	0,4	1,5
Polen	773	+25,5	1 804	+4,8	3,4	2,3
Russland	262	+48,9	780	+82,2	1,4	3,0
Schweiz	521	-5,1	1 080	-5,2	2,0	2,1
Tschechische Republik	326	+4,5	754	-29,1	1,4	2,3
Türkei	186	-14,7	408	-10,7	0,8	2,2
Ungarn	192	+12,3	449	-16,7	0,8	2,3
Sonstige europäische Länder	1 094	+150,9	3 671	-36,1	6,8	3,4
Afrika	621	+254,9	2 342	+4,3	4,4	3,8
Republik Südafrika	25	-52,8	78	-63,7	0,1	3,1
Sonstige afrikanische Länder	596	+388,5	2 264	+11,5	4,2	3,8
Asien	2 787	-9,9	6 249	-25,7	11,6	2,2
Arabische Golfstaaten	355	+193,4	1 270	+8,3	2,4	3,6
Volksrepublik China und Hongkong	496	-36,7	1 067	-41,1	2,0	2,2
Israel	44	-54,2	121	-54,7	0,2	2,8
Japan	252	-38,4	508	-59,2	0,9	2,0
Südkorea	53	-37,6	139	-55,4	0,3	2,6
Taiwan	50	-85,6	128	-63,8	0,2	2,6
Sonstige asiatische Länder	1 537	+22,9	3 016	-7,1	5,6	2,0
Amerika	1 047	-36,8	2 815	-33,2	5,2	2,7
Kanada	73	-42,5	136	-56,1	0,3	1,9
USA	698	-44,0	1 684	-35,2	3,1	2,4
Mittelamerika und Karibik	35	-62,0	178	-18,3	0,3	5,1
Brasilien	48	-46,1	175	-48,5	0,3	3,6
Sonstige südamerikanische Länder	193	+89,2	642	-14,4	1,2	3,3
Australien, Neuseeland und Ozeanien	60	-67,4	144	-74,1	0,3	2,4
Ohne Angabe	1 022	+118,4	2 156	+168,2	4,0	2,1

1) Veränderung gegenüber dem Vorjahreszeitraum in % – 2) Bei Übernachtungen von Gästen aus der Bundesrepublik Deutschland und dem Ausland: Anteil an allen Übernachtungen im Bundesgebiet; sonst: Anteil an allen Übernachtungen am Ausland zusammen. – 3) mittlere Aufenthaltsdauer in Tagen = Übernachtungen / Ankünfte

Noch: 3.4 Leistung der Beherbergungsstätten nach Reisegebieten und Herkunftsländern

Januar bis Februar 2002

Reisegebiet Herkunftsland (ständiger Wohnsitz)	Ankünfte		Übernachtungen			Mittlere Aufenthalts- dauer ³⁾
	aller Gäste	Verän- derung ¹⁾	aller Gäste	Verän- derung ¹⁾	Anteil ²⁾	
Niederrhein	193 503	+0,6	384 816	+0,6	100	2,0
Bundesrepublik Deutschland	160 124	+1,1	309 186	-	80,3	1,9
darunter Nordrhein-Westfalen	47 084	+37,2	99 933	+30,9	26,0	2,1
Ausland	33 379	-1,7	75 630	+3,1	19,7	2,3
Europa	27 917	-1,9	59 670	+2,6	78,9	2,1
EU-Länder	22 559	-3,1	46 400	+2,9	61,4	2,1
Belgien	1 899	-1,5	2 904	-4,4	3,8	1,5
Dänemark	777	+34,9	1 647	+44,1	2,2	2,1
Finnland	219	-12,0	564	+28,8	0,7	2,6
Frankreich	2 457	+7,4	4 602	+15,3	6,1	1,9
Griechenland	209	+1,0	623	+16,0	0,8	3,0
Vereinigtes Königreich	4 413	-6,9	11 942	+28,1	15,8	2,7
Republik Irland	179	+61,3	421	+73,3	0,6	2,4
Italien	1 748	+19,5	4 380	+46,5	5,8	2,5
Luxemburg	125	+7,8	188	-1,6	0,2	1,5
Niederlande	7 636	-12,2	12 878	-20,7	17,0	1,7
Österreich	1 359	+3,4	2 802	-16,8	3,7	2,1
Portugal	220	+34,1	560	+56,4	0,7	2,5
Schweden	557	-20,0	1 197	-3,1	1,6	2,1
Spanien	761	+5,3	1 692	-15,5	2,2	2,2
Baltische Staaten	136	+123,0	407	+223,0	0,5	3,0
Island	38	-5,0	81	-9,0	0,1	2,1
Norwegen	277	+15,4	599	+47,9	0,8	2,2
Polen	747	-6,4	1 574	-24,6	2,1	2,1
Russland	652	+24,4	2 454	+20,4	3,2	3,8
Schweiz	1 615	+6,2	3 050	+18,5	4,0	1,9
Tschechische Republik	498	+4,0	1 743	-6,8	2,3	3,5
Türkei	669	-15,4	1 458	-18,2	1,9	2,2
Ungarn	191	+19,4	396	+8,8	0,5	2,1
Sonstige europäische Länder	535	-7,6	1 508	-13,4	2,0	2,8
Afrika	282	+59,3	894	+76,7	1,2	3,2
Republik Südafrika	93	+86,0	269	+88,1	0,4	2,9
Sonstige afrikanische Länder	189	+48,8	625	+72,2	0,8	3,3
Asien	1 630	-8,5	5 248	-17,2	6,9	3,2
Arabische Golfstaaten	100	+2,0	314	-13,3	0,4	3,1
Volksrepublik China und Hongkong	351	-5,6	1 240	-26,8	1,6	3,5
Israel	108	-32,1	270	-21,5	0,4	2,5
Japan	414	-12,3	1 241	-15,2	1,6	3,0
Südkorea	176	-18,1	472	-54,3	0,6	2,7
Taiwan	52	+8,3	270	+141,1	0,4	5,2
Sonstige asiatische Länder	429	+2,6	1 441	+8,3	1,9	3,4
Amerika	1 949	-3,5	6 922	+23,1	9,2	3,6
Kanada	205	+9,6	721	+50,5	1,0	3,5
USA	1 488	-9,7	5 385	+17,3	7,1	3,6
Mittelamerika und Karibik	87	+102,3	270	+121,3	0,4	3,1
Brasilien	110	+20,9	341	+9,3	0,5	3,1
Sonstige südamerikanische Länder	59	+18,0	205	+70,8	0,3	3,5
Australien, Neuseeland und Ozeanien	95	-11,2	282	-14,8	0,4	3,0
Ohne Angabe	1 506	+7,4	2 614	+9,3	3,5	1,7

Anmerkungen siehe Seite 66

Noch: 3.4 Leistung der Beherbergungsstätten nach Reisegebieten und Herkunftsländern

Januar bis Februar 2002

Reisegebiet Herkunftsland (ständiger Wohnsitz)	Ankünfte		Übernachtungen			Mittlere Aufenthalts- dauer ³⁾
	aller Gäste	Verän- derung ¹⁾	aller Gäste	Verän- derung ¹⁾	Anteil ²⁾	
Münsterland	146 976	+4,8	325 939	+1,0	100	2,2
Bundesrepublik Deutschland	135 788	+4,3	303 953	+1,2	93,3	2,2
darunter Nordrhein-Westfalen	57 119	+1,9	146 759	+6,3	45,0	2,6
Ausland	11 188	+12,1	21 986	-2,1	6,7	2,0
Europa	9 400	+13,4	17 768	-1,2	80,8	1,9
EU-Länder	6 606	+13,0	11 495	+10,3	52,3	1,7
Belgien	442	-0,9	690	-1,7	3,1	1,6
Dänemark	567	+12,3	962	+24,5	4,4	1,7
Finnland	121	-16,6	224	-7,8	1,0	1,9
Frankreich	934	+30,4	1 394	+23,6	6,3	1,5
Griechenland	62	-	110	-11,3	0,5	1,8
Vereinigtes Königreich	1 243	+27,9	2 393	+24,5	10,9	1,9
Republik Irland	58	+11,5	97	+7,8	0,4	1,7
Italien	393	-8,2	845	-1,1	3,8	2,2
Luxemburg	117	+58,1	149	+23,1	0,7	1,3
Niederlande	1 552	+2,9	2 522	-3,0	11,5	1,6
Österreich	460	+36,1	1 039	+37,1	4,7	2,3
Portugal	41	+10,8	80	+29,0	0,4	2,0
Schweden	375	+3,0	500	-20,1	2,3	1,3
Spanien	241	+21,7	490	+16,1	2,2	2,0
Baltische Staaten	90	-4,3	243	+5,2	1,1	2,7
Island	19	+58,3	33	+57,1	0,2	1,7
Norwegen	145	+16,0	290	+26,6	1,3	2,0
Polen	976	+26,4	2 359	-20,7	10,7	2,4
Russland	364	+92,6	1 018	+70,2	4,6	2,8
Schweiz	422	-2,5	830	-3,2	3,8	2,0
Tschechische Republik	188	+3,3	432	-22,9	2,0	2,3
Türkei	91	-1,1	205	-6,4	0,9	2,3
Ungarn	277	-4,5	445	-60,7	2,0	1,6
Sonstige europäische Länder	222	-12,9	418	-43,5	1,9	1,9
Afrika	55	+22,2	171	-47,9	0,8	3,1
Republik Südafrika	19	-17,4	66	-5,7	0,3	3,5
Sonstige afrikanische Länder	36	+63,6	105	-59,3	0,5	2,9
Asien	418	-3,5	1 005	-14,2	4,6	2,4
Arabische Golfstaaten	33	+17,9	73	-35,4	0,3	2,2
Volksrepublik China und Hongkong	74	+4,2	173	+24,5	0,8	2,3
Israel	51	+104,0	110	+77,4	0,5	2,2
Japan	156	-18,8	348	-13,4	1,6	2,2
Südkorea	32	-13,5	101	+106,1	0,5	3,2
Taiwan	7	-53,3	8	-81,8	-	1,1
Sonstige asiatische Länder	65	-	192	-47,0	0,9	3,0
Amerika	689	+6,3	1 905	+6,5	8,7	2,8
Kanada	67	+24,1	115	-0,9	0,5	1,7
USA	535	+7,0	1 589	+30,5	7,2	3,0
Mittelamerika und Karibik	1	-94,4	1	-98,4	-	1,0
Brasilien	65	+124,1	168	+40,0	0,8	2,6
Sonstige südamerikanische Länder	21	-55,3	32	-88,3	0,1	1,5
Australien, Neuseeland und Ozeanien	46	-20,7	87	-43,1	0,4	1,9
Ohne Angabe	580	+14,9	1 050	+2,3	4,8	1,8

Anmerkungen siehe Seite 66

Noch: 3.4 Leistung der Beherbergungsstätten nach Reisegebieten und Herkunftsländern

Januar bis Februar 2002

Reisegebiet Herkunftsland (ständiger Wohnsitz)	Ankünfte		Übernachtungen			Mittlere Aufenthalts- dauer ³⁾
	aller Gäste	Verän- derung ¹⁾	aller Gäste	Verän- derung ¹⁾	Anteil ²⁾	
Teutoburger Wald	214 253	+1,1	820 767	-0,4	100	3,8
Bundesrepublik Deutschland	194 047	+1,9	774 609	-	94,4	4,0
darunter Nordrhein-Westfalen	74 014	+10,5	392 038	+4,3	47,8	5,3
Ausland	20 206	-5,9	46 158	-7,1	5,6	2,3
Europa	16 630	-0,3	38 214	-1,1	82,8	2,3
EU-Länder	12 059	-6,5	24 827	-8,0	53,8	2,1
Belgien	816	-14,3	1 510	+3,0	3,3	1,9
Dänemark	943	+11,7	1 888	+20,7	4,1	2,0
Finnland	215	+4,4	464	-7,4	1,0	2,2
Frankreich	1 583	-11,7	3 108	-12,4	6,7	2,0
Griechenland	159	-2,5	391	+0,5	0,8	2,5
Vereinigtes Königreich	2 353	-9,6	4 971	-11,2	10,8	2,1
Republik Irland	139	-5,4	244	-25,4	0,5	1,8
Italien	1 347	-6,3	2 714	-11,9	5,9	2,0
Luxemburg	90	-3,2	127	-40,1	0,3	1,4
Niederlande	2 449	-3,7	5 414	-4,0	11,7	2,2
Österreich	862	-14,4	1 750	-27,1	3,8	2,0
Portugal	101	-16,5	217	-12,5	0,5	2,1
Schweden	486	-7,4	865	-12,9	1,9	1,8
Spanien	516	+12,9	1 164	+13,6	2,5	2,3
Baltische Staaten	90	-15,1	176	-28,5	0,4	2,0
Island	11	-68,6	32	-52,2	0,1	2,9
Norwegen	433	+122,1	842	+126,3	1,8	1,9
Polen	1 168	+10,3	4 370	+4,0	9,5	3,7
Russland	524	+23,9	1 141	-11,8	2,5	2,2
Schweiz	831	+5,3	1 523	+1,9	3,3	1,8
Tschechische Republik	349	-2,8	1 324	+9,3	2,9	3,8
Türkei	191	-0,5	581	+50,1	1,3	3,0
Ungarn	262	-16,6	648	-59,6	1,4	2,5
Sonstige europäische Länder	712	+128,2	2 750	+258,5	6,0	3,9
Afrika	60	-64,7	206	-58,6	0,4	3,4
Republik Südafrika	30	-36,2	111	+8,8	0,2	3,7
Sonstige afrikanische Länder	30	-75,6	95	-75,9	0,2	3,2
Asien	1 059	+9,4	2 515	-9,9	5,4	2,4
Arabische Golfstaaten	51	-37,0	189	-45,4	0,4	3,7
Volksrepublik China und Hongkong	263	+25,8	589	-6,1	1,3	2,2
Israel	103	+7,3	258	+32,3	0,6	2,5
Japan	329	+10,8	671	-19,7	1,5	2,0
Südkorea	57	+62,9	155	+203,9	0,3	2,7
Taiwan	57	+23,9	187	+15,4	0,4	3,3
Sonstige asiatische Länder	199	-2,5	466	-18,7	1,0	2,3
Amerika	1 111	-22,8	3 025	-29,3	6,6	2,7
Kanada	118	-7,1	381	+5,2	0,8	3,2
USA	853	-27,2	2 173	-30,7	4,7	2,5
Mittelamerika und Karibik	21	-34,4	107	-10,8	0,2	5,1
Brasilien	56	+19,1	230	-52,9	0,5	4,1
Sonstige südamerikanische Länder	63	+3,3	134	-22,5	0,3	2,1
Australien, Neuseeland und Ozeanien	63	-67,4	158	-66,7	0,3	2,5
Ohne Angabe	1 283	-36,6	2 040	-32,0	4,4	1,6

Anmerkungen siehe Seite 66

Noch: 3.4 Leistung der Beherbergungsstätten nach Reisegebieten und Herkunftsländern

Januar bis Februar 2002

Reisegebiet Herkunftsland (ständiger Wohnsitz)	Ankünfte		Übernachtungen			Mittlere Aufenthalts- dauer ³⁾
	aller Gäste	Verän- derung ¹⁾	aller Gäste	Verän- derung ¹⁾	Anteil ²⁾	
Sauerland	253 498	+2,2	893 160	+1,5	100	3,5
Bundesrepublik Deutschland	201 359	+1,0	698 243	-1,5	78,2	3,5
darunter Nordrhein-Westfalen	97 874	+0,7	389 145	+1,6	43,6	4,0
Ausland	52 139	+7,2	194 917	+13,6	21,8	3,7
Europa	50 589	+6,9	190 994	+13,5	98,0	3,8
EU-Länder	49 083	+9,6	183 243	+14,8	94,0	3,7
Belgien	2 284	-3,6	7 592	+5,2	3,9	3,3
Dänemark	185	-17,0	325	-42,4	0,2	1,8
Finnland	67	+28,8	114	+23,9	0,1	1,7
Frankreich	424	-12,4	902	-29,1	0,5	2,1
Griechenland	24	-38,5	45	-40,8	-	1,9
Vereinigtes Königreich	490	-35,8	1 210	-46,8	0,6	2,5
Republik Irland	61	-16,4	173	-18,8	0,1	2,8
Italien	430	+1,4	1 205	-12,2	0,6	2,8
Luxemburg	66	+3,1	170	-29,8	0,1	2,6
Niederlande	44 261	+11,9	169 277	+17,4	86,8	3,8
Österreich	371	+13,1	1 211	+3,2	0,6	3,3
Portugal	52	+6,1	206	+54,9	0,1	4,0
Schweden	214	+9,2	458	+20,5	0,2	2,1
Spanien	154	-11,5	355	-20,0	0,2	2,3
Baltische Staaten	19	-64,2	48	-49,5	-	2,5
Island	22	+46,7	38	+18,8	-	1,7
Norwegen	61	-78,4	124	-93,5	0,1	2,0
Polen	385	-69,3	4 416	+36,5	2,3	11,5
Russland	120	+6,2	287	+10,0	0,1	2,4
Schweiz	329	+6,1	719	-3,0	0,4	2,2
Tschechische Republik	360	+68,2	1 152	+63,2	0,6	3,2
Türkei	58	-19,4	149	-32,6	0,1	2,6
Ungarn	74	-25,3	216	-12,2	0,1	2,9
Sonstige europäische Länder	78	-35,5	602	-50,3	0,3	7,7
Afrika	8	-92,8	14	-95,6	-	1,8
Republik Südafrika	4	-75,0	9	-62,5	-	2,3
Sonstige afrikanische Länder	4	-95,8	5	-98,3	-	1,3
Asien	260	+0,4	691	+30,9	0,4	2,7
Arabische Golfstaaten	22	+46,7	58	+205,3	-	2,6
Volksrepublik China und Hongkong	44	-40,5	192	+33,3	0,1	4,4
Israel	18	+38,5	51	+88,9	-	2,8
Japan	111	+12,1	228	+14,6	0,1	2,1
Südkorea	23	+35,3	46	-9,8	-	2,0
Taiwan	12	-29,4	20	-31,0	-	1,7
Sonstige asiatische Länder	30	+25,0	96	+62,7	-	3,2
Amerika	423	+3,2	1 252	+26,1	0,6	3,0
Kanada	40	+14,3	193	+41,9	0,1	4,8
USA	313	-5,7	866	+20,6	0,4	2,8
Mittelamerika und Karibik	19	-26,9	82	+15,5	-	4,3
Brasilien	38	+216,7	81	+80,0	-	2,1
Sonstige südamerikanische Länder	13	+160,0	30	+30,4	-	2,3
Australien, Neuseeland und Ozeanien	23	+53,3	75	+38,9	-	3,3
Ohne Angabe	836	+58,0	1 891	+33,3	1,0	2,3

Anmerkungen siehe Seite 66

Noch: 3.4 Leistung der Beherbergungsstätten nach Reisegebieten und Herkunftsländern

Januar bis Februar 2002

Reisegebiet Herkunftsland (ständiger Wohnsitz)	Ankünfte		Übernachtungen			Mittlere Aufenthalts- dauer ³⁾
	aller Gäste	Verän- derung ¹⁾	aller Gäste	Verän- derung ¹⁾	Anteil ²⁾	
Siegerland-Wittgenstein	30 006	+2,8	139 756	-5,5	100	4,7
Bundesrepublik Deutschland	25 814	-	130 704	-6,5	93,5	5,1
darunter Nordrhein-Westfalen	10 746	-6,0	76 652	-12,9	54,8	7,1
Ausland	4 192	+24,3	9 052	+13,1	6,5	2,2
Europa	3 612	+25,1	7 556	+21,7	83,5	2,1
EU-Länder	2 913	+29,5	6 105	+33,7	67,4	2,1
Belgien	210	-1,4	357	-6,3	3,9	1,7
Dänemark	47	+14,6	88	+72,5	1,0	1,9
Finnland	49	+113,0	71	+29,1	0,8	1,4
Frankreich	394	+93,1	686	+127,9	7,6	1,7
Griechenland	12	+9,1	29	-31,0	0,3	2,4
Vereinigtes Königreich	215	+28,0	292	+5,0	3,2	1,4
Republik Irland	5	-50,0	5	-58,3	0,1	1,0
Italien	206	+35,5	287	+31,7	3,2	1,4
Luxemburg	21	+40,0	36	+44,0	0,4	1,7
Niederlande	1 475	+26,5	3 803	+34,3	42,0	2,6
Österreich	134	-5,6	202	-7,3	2,2	1,5
Portugal	10	-	14	-46,2	0,2	1,4
Schweden	86	+19,4	166	+76,6	1,8	1,9
Spanien	49	+113,0	69	+102,9	0,8	1,4
Baltische Staaten	13	-	16	-5,9	0,2	1,2
Island	11	+266,7	11	+266,7	0,1	1,0
Norwegen	8	-46,7	10	-56,5	0,1	1,3
Polen	152	-19,6	382	-41,4	4,2	2,5
Russland	92	+142,1	225	+122,8	2,5	2,4
Schweiz	154	-21,0	210	-28,1	2,3	1,4
Tschechische Republik	118	+32,6	329	-11,3	3,6	2,8
Türkei	26	-	53	-13,1	0,6	2,0
Ungarn	51	+82,1	81	+55,8	0,9	1,6
Sonstige europäische Länder	74	+80,5	134	+88,7	1,5	1,8
Afrika	18	+38,5	21	-27,6	0,2	1,2
Republik Südafrika	4	+100,0	4	+100,0	-	1,0
Sonstige afrikanische Länder	14	+7,7	17	-41,4	0,2	1,2
Asien	256	+9,4	807	-34,2	8,9	3,2
Arabische Golfstaaten	14	-	22	-31,3	0,2	1,6
Volksrepublik China und Hongkong	125	+17,9	607	-34,3	6,7	4,9
Israel	9	-30,8	11	-74,4	0,1	1,2
Japan	26	-50,0	53	-65,1	0,6	2,0
Südkorea	5	-70,6	5	-81,5	0,1	1,0
Taiwan	7	+75,0	10	+42,9	0,1	1,4
Sonstige asiatische Länder	70	+150,0	99	+141,5	1,1	1,4
Amerika	230	+5,5	567	+10,3	6,3	2,5
Kanada	38	+111,1	79	+12,9	0,9	2,1
USA	149	-7,5	312	-4,3	3,4	2,1
Mittelamerika und Karibik	3	-	5	-	0,1	1,7
Brasilien	19	-32,1	100	+9,9	1,1	5,3
Sonstige südamerikanische Länder	21	+162,5	71	+222,7	0,8	3,4
Australien, Neuseeland und Ozeanien	6	-70,0	11	-57,7	0,1	1,8
Ohne Angabe	70	+100,0	90	+100,0	1,0	1,3

Anmerkungen siehe Seite 66

Noch: 3.4 Leistung der Beherbergungsstätten nach Reisegebieten und Herkunftsländern

Januar bis Februar 2002

Reisegebiet Herkunftsland (ständiger Wohnsitz)	Ankünfte		Übernachtungen			Mittlere Aufenthalts- dauer ³⁾
	aller Gäste	Verän- derung ¹⁾	aller Gäste	Verän- derung ¹⁾	Anteil ²⁾	
Bergisches Land	183 027	-6,9	444 043	-3,9	100	2,4
Bundesrepublik Deutschland	155 452	-6,7	379 856	-3,8	85,5	2,4
darunter Nordrhein-Westfalen	47 988	+12,1	160 135	+5,3	36,1	3,3
Ausland	27 575	-8,5	64 187	-5,0	14,5	2,3
Europa	21 883	-6,9	49 631	-1,7	77,3	2,3
EU-Länder	16 675	-8,9	36 269	-4,0	56,5	2,2
Belgien	1 568	-6,2	2 813	-8,6	4,4	1,8
Dänemark	905	+3,0	1 751	+0,9	2,7	1,9
Finnland	271	-3,9	473	-9,9	0,7	1,7
Frankreich	2 558	+2,6	4 675	+3,0	7,3	1,8
Griechenland	188	-36,5	495	-30,3	0,8	2,6
Vereinigtes Königreich	3 160	-17,6	7 517	-6,9	11,7	2,4
Republik Irland	117	-25,5	406	-26,3	0,6	3,5
Italien	2 051	-5,4	5 669	+4,5	8,8	2,8
Luxemburg	163	+21,6	304	+18,8	0,5	1,9
Niederlande	2 634	-19,6	5 191	-18,6	8,1	2,0
Österreich	1 127	-11,0	2 643	+1,5	4,1	2,3
Portugal	216	-8,5	651	+0,9	1,0	3,0
Schweden	771	-3,1	1 638	+7,5	2,6	2,1
Spanien	946	+14,4	2 043	+16,8	3,2	2,2
Baltische Staaten	211	+134,4	513	+142,0	0,8	2,4
Island	56	+273,3	139	+148,2	0,2	2,5
Norwegen	316	-13,2	624	-11,1	1,0	2,0
Polen	903	-16,8	3 150	+16,7	4,9	3,5
Russland	440	+4,5	1 223	-18,1	1,9	2,8
Schweiz	1 333	-4,0	2 577	-5,3	4,0	1,9
Tschechische Republik	682	+6,4	2 071	+26,4	3,2	3,0
Türkei	290	-23,1	633	-31,0	1,0	2,2
Ungarn	395	+19,0	824	-3,6	1,3	2,1
Sonstige europäische Länder	582	+19,3	1 608	+14,1	2,5	2,8
Afrika	152	-30,3	412	-28,3	0,6	2,7
Republik Südafrika	56	-18,8	198	-5,7	0,3	3,5
Sonstige afrikanische Länder	96	-35,6	214	-41,4	0,3	2,2
Asien	1 649	-3,6	4 794	-2,5	7,5	2,9
Arabische Golfstaaten	122	-6,2	277	-28,6	0,4	2,3
Volksrepublik China und Hongkong	379	-16,7	1 123	-33,0	1,7	3,0
Israel	153	+9,3	394	-2,5	0,6	2,6
Japan	399	-17,0	925	-6,1	1,4	2,3
Südkorea	240	+163,7	524	+122,0	0,8	2,2
Taiwan	61	-33,7	169	-36,5	0,3	2,8
Sonstige asiatische Länder	295	-8,4	1 382	+43,4	2,2	4,7
Amerika	2 338	-28,8	6 098	-30,1	9,5	2,6
Kanada	129	-39,4	353	-37,3	0,5	2,7
USA	1 903	-28,8	4 910	-18,5	7,6	2,6
Mittelamerika und Karibik	88	-32,3	220	-38,5	0,3	2,5
Brasilien	125	-11,3	331	-76,6	0,5	2,6
Sonstige südamerikanische Länder	93	-26,2	284	-20,0	0,4	3,1
Australien, Neuseeland und Ozeanien	145	-48,4	586	-18,6	0,9	4,0
Ohne Angabe	1 408	+25,3	2 666	+23,9	4,2	1,9

Anmerkungen siehe Seite 66

Noch: 3.4 Leistung der Beherbergungsstätten nach Reisegebieten und Herkunftsländern

Januar bis Februar 2002

Reisegebiet Herkunftsland (ständiger Wohnsitz)	Ankünfte		Übernachtungen			Mittlere Aufenthalts- dauer ³⁾
	aller Gäste	Verän- derung ¹⁾	aller Gäste	Verän- derung ¹⁾	Anteil ²⁾	
Bonn und Rhein-Sieg-Kreis	141 633	-4,8	300 467	-5,0	100	2,1
Bundesrepublik Deutschland	124 872	-3,9	260 531	-3,4	86,7	2,1
darunter Nordrhein-Westfalen	24 356	+3,0	58 740	+6,0	19,5	2,4
Ausland	16 761	-10,7	39 936	-14,2	13,3	2,4
Europa	12 207	-6,7	27 133	-10,2	67,9	2,2
EU-Länder	9 035	-10,0	19 284	-11,7	48,3	2,1
Belgien	1 129	+6,7	2 674	+36,4	6,7	2,4
Dänemark	285	+14,9	533	+4,5	1,3	1,9
Finnland	126	+7,7	248	+1,6	0,6	2,0
Frankreich	1 202	-6,5	2 319	-19,7	5,8	1,9
Griechenland	116	-12,8	294	-26,9	0,7	2,5
Vereinigtes Königreich	1 706	-21,8	3 334	-26,4	8,3	2,0
Republik Irland	89	-12,7	215	-37,3	0,5	2,4
Italien	958	-27,1	2 298	-33,0	5,8	2,4
Luxemburg	128	+16,4	198	-6,6	0,5	1,5
Niederlande	1 779	+4,8	3 203	+5,5	8,0	1,8
Österreich	755	-16,7	1 646	-21,3	4,1	2,2
Portugal	82	-19,6	516	-5,3	1,3	6,3
Schweden	257	-16,8	784	+30,2	2,0	3,1
Spanien	423	-10,4	1 022	-0,9	2,6	2,4
Baltische Staaten	78	-36,6	263	-37,5	0,7	3,4
Island	15	+15,4	77	+71,1	0,2	5,1
Norwegen	202	+180,6	432	+144,1	1,1	2,1
Polen	334	+33,1	1 284	+95,4	3,2	3,8
Russland	716	+64,2	1 474	+13,2	3,7	2,1
Schweiz	807	-12,1	1 584	-19,8	4,0	2,0
Tschechische Republik	218	-30,8	513	-38,3	1,3	2,4
Türkei	233	+3,6	612	+8,9	1,5	2,6
Ungarn	171	-18,6	509	-45,7	1,3	3,0
Sonstige europäische Länder	398	-16,6	1 101	-24,8	2,8	2,8
Afrika	517	+77,7	1 394	+22,7	3,5	2,7
Republik Südafrika	43	-52,7	115	-46,8	0,3	2,7
Sonstige afrikanische Länder	474	+137,0	1 279	+39,0	3,2	2,7
Asien	1 437	-40,2	3 871	-49,3	9,7	2,7
Arabische Golfstaaten	157	-53,6	631	-39,6	1,6	4,0
Volksrepublik China und Hongkong	450	-22,0	996	-53,3	2,5	2,2
Israel	94	-53,7	200	-55,0	0,5	2,1
Japan	412	-32,1	1 098	-25,4	2,7	2,7
Südkorea	31	-34,0	71	-60,3	0,2	2,3
Taiwan	29	-84,1	93	-90,8	0,2	3,2
Sonstige asiatische Länder	264	-41,2	782	-42,0	2,0	3,0
Amerika	1 513	-18,6	4 450	-11,2	11,1	2,9
Kanada	130	-30,5	390	-23,1	1,0	3,0
USA	1 157	-17,5	3 372	-6,3	8,4	2,9
Mittelamerika und Karibik	52	-23,5	195	+29,1	0,5	3,8
Brasilien	81	-5,8	238	-26,5	0,6	2,9
Sonstige südamerikanische Länder	93	-19,1	255	-41,0	0,6	2,7
Australien, Neuseeland und Ozeanien	120	+7,1	364	+67,0	0,9	3,0
Ohne Angabe	967	-4,9	2 724	+17,5	6,8	2,8

Anmerkungen siehe Seite 66

Noch: 3.4 Leistung der Beherbergungsstätten nach Reisegebieten und Herkunftsländern

Januar bis Februar 2002

Reisegebiet Herkunftsland (ständiger Wohnsitz)	Ankünfte		Übernachtungen			Mittlere Aufenthalts- dauer ³⁾
	aller Gäste	Verän- derung ¹⁾	aller Gäste	Verän- derung ¹⁾	Anteil ²⁾	
Köln	298 214	+11,1	565 669	+10,8	100	1,9
Bundesrepublik Deutschland	214 038	+16,9	380 392	+18,5	67,2	1,8
darunter Nordrhein-Westfalen	18 431	+30,5	34 273	+36,1	6,1	1,9
Ausland	84 176	-1,5	185 277	-2,4	32,8	2,2
Europa	63 873	+3,0	139 078	+1,9	75,1	2,2
EU-Länder	52 480	+2,3	112 548	+0,9	60,7	2,1
Belgien	3 436	-2,0	6 180	+1,4	3,3	1,8
Dänemark	1 944	-8,2	4 797	-1,1	2,6	2,5
Finnland	844	-9,0	2 028	-10,7	1,1	2,4
Frankreich	4 927	+3,7	9 073	-7,1	4,9	1,8
Griechenland	951	-22,7	2 353	-25,7	1,3	2,5
Vereinigtes Königreich	15 234	+14,9	28 935	+18,6	15,6	1,9
Republik Irland	820	+31,8	1 750	+31,9	0,9	2,1
Italien	8 421	-7,4	24 732	-5,0	13,3	2,9
Luxemburg	644	+8,8	1 012	+14,0	0,5	1,6
Niederlande	6 384	+1,1	11 971	-2,6	6,5	1,9
Österreich	3 049	+15,1	6 231	+11,5	3,4	2,0
Portugal	553	-13,6	1 247	-29,7	0,7	2,3
Schweden	1 596	-12,4	3 459	-17,7	1,9	2,2
Spanien	3 677	-2,3	8 780	-0,9	4,7	2,4
Baltische Staaten	216	-15,3	579	-7,5	0,3	2,7
Island	254	+71,6	480	+18,5	0,3	1,9
Norwegen	625	-7,0	1 273	-20,8	0,7	2,0
Polen	801	-14,3	1 756	-15,7	0,9	2,2
Russland	1 500	+10,1	3 810	+10,8	2,1	2,5
Schweiz	4 291	+2,4	9 207	+1,8	5,0	2,1
Tschechische Republik	427	-1,6	977	+5,4	0,5	2,3
Türkei	1 324	+11,9	3 506	+29,5	1,9	2,6
Ungarn	394	+6,5	877	-2,9	0,5	2,2
Sonstige europäische Länder	1 561	+34,3	4 065	+23,0	2,2	2,6
Afrika	746	-4,8	1 766	-9,4	1,0	2,4
Republik Südafrika	168	-17,6	386	-24,2	0,2	2,3
Sonstige afrikanische Länder	578	-0,3	1 380	-4,2	0,7	2,4
Asien	6 573	-2,0	15 180	-19,6	8,2	2,3
Arabische Golfstaaten	592	-7,4	1 705	+6,2	0,9	2,9
Volksrepublik China und Hongkong	1 212	+15,6	2 179	-12,6	1,2	1,8
Israel	622	-13,1	1 608	-27,3	0,9	2,6
Japan	2 087	+11,7	3 916	+0,2	2,1	1,9
Südkorea	239	-24,8	430	-30,6	0,2	1,8
Taiwan	256	-56,8	888	-68,3	0,5	3,5
Sonstige asiatische Länder	1 565	+2,4	4 454	-14,9	2,4	2,8
Amerika	9 960	-18,9	22 481	-3,8	12,1	2,3
Kanada	598	-14,9	1 284	-17,7	0,7	2,1
USA	7 637	-20,1	17 013	-2,3	9,2	2,2
Mittelamerika und Karibik	387	-28,7	953	-27,2	0,5	2,5
Brasilien	485	-31,7	1 452	-5,9	0,8	3,0
Sonstige südamerikanische Länder	853	+11,2	1 779	+16,3	1,0	2,1
Australien, Neuseeland und Ozeanien	778	-5,5	1 559	+5,1	0,8	2,0
Ohne Angabe	2 246	-21,7	5 213	-31,3	2,8	2,3

Anmerkungen siehe Seite 66

Noch: 3.4 Leistung der Beherbergungsstätten nach Reisegebieten und Herkunftsländern

Januar bis Februar 2002

Reisegebiet Herkunftsland (ständiger Wohnsitz)	Ankünfte		Übernachtungen			Mittlere Aufenthalts- dauer ³⁾
	aller Gäste	Verän- derung ¹⁾	aller Gäste	Verän- derung ¹⁾	Anteil ²⁾	
Düsseldorf	213 491	+4,8	429 505	+10,6	100	2,0
Bundesrepublik Deutschland	131 423	+0,1	247 272	+5,0	57,6	1,9
darunter Nordrhein-Westfalen	14 449	+38,1	26 369	+37,2	6,1	1,8
Ausland	82 068	+13,4	182 233	+19,3	42,4	2,2
Europa	60 756	+14,3	132 188	+21,1	72,5	2,2
EU-Länder	48 823	+13,8	103 994	+21,9	57,1	2,1
Belgien	2 112	+12,9	3 585	+16,2	2,0	1,7
Dänemark	1 518	+33,7	3 061	+34,5	1,7	2,0
Finnland	1 841	+13,4	3 858	+19,3	2,1	2,1
Frankreich	5 243	+10,2	9 954	+17,9	5,5	1,9
Griechenland	1 395	+13,8	3 672	+10,6	2,0	2,6
Vereinigtes Königreich	11 904	+12,5	22 604	+18,5	12,4	1,9
Republik Irland	737	+11,2	1 823	-0,2	1,0	2,5
Italien	6 827	+45,1	17 990	+74,0	9,9	2,6
Luxemburg	499	+15,0	863	+22,8	0,5	1,7
Niederlande	6 268	-1,6	13 032	-0,4	7,2	2,1
Österreich	3 228	+5,0	7 221	+5,7	4,0	2,2
Portugal	560	+34,0	1 452	+51,6	0,8	2,6
Schweden	2 528	+2,5	5 335	+11,9	2,9	2,1
Spanien	4 163	+15,9	9 544	+29,6	5,2	2,3
Baltische Staaten	237	+86,6	637	+73,1	0,3	2,7
Island	122	+45,2	319	+18,6	0,2	2,6
Norwegen	1 259	+18,8	2 828	+17,0	1,6	2,2
Polen	723	+9,0	1 461	-9,9	0,8	2,0
Russland	1 433	+8,3	4 380	+28,3	2,4	3,1
Schweiz	4 003	+22,8	8 057	+20,0	4,4	2,0
Tschechische Republik	602	+52,0	1 493	+83,2	0,8	2,5
Türkei	1 584	+8,0	3 938	+11,9	2,2	2,5
Ungarn	381	+8,9	911	+6,9	0,5	2,4
Sonstige europäische Länder	1 589	+4,2	4 170	+9,3	2,3	2,6
Afrika	659	-19,0	1 550	-28,3	0,9	2,4
Republik Südafrika	221	+67,4	399	+30,8	0,2	1,8
Sonstige afrikanische Länder	438	-35,8	1 151	-38,0	0,6	2,6
Asien	11 016	+20,4	26 968	+15,7	14,8	2,4
Arabische Golfstaaten	1 698	+154,6	3 407	+69,6	1,9	2,0
Volksrepublik China und Hongkong	930	+23,3	2 808	+9,6	1,5	3,0
Israel	1 122	+61,9	2 924	+34,8	1,6	2,6
Japan	5 475	-0,4	12 959	+4,9	7,1	2,4
Südkorea	508	+133,0	1 293	+136,4	0,7	2,5
Taiwan	231	-0,4	634	+3,3	0,3	2,7
Sonstige asiatische Länder	1 052	-3,0	2 943	-3,8	1,6	2,8
Amerika	7 140	+4,6	16 336	+17,7	9,0	2,3
Kanada	477	+7,4	1 330	+49,9	0,7	2,8
USA	5 826	+3,0	12 612	+12,0	6,9	2,2
Mittelamerika und Karibik	240	-15,2	812	+23,2	0,4	3,4
Brasilien	245	+20,1	697	+45,8	0,4	2,8
Sonstige südamerikanische Länder	352	+47,9	885	+49,2	0,5	2,5
Australien, Neuseeland und Ozeanien	572	+55,9	1 495	+57,0	0,8	2,6
Ohne Angabe	1 925	-4,9	3 696	+11,3	2,0	1,9

Anmerkungen siehe Seite 66

Noch: 3.4 Leistung der Beherbergungsstätten nach Reisegebieten und Herkunftsländern

Januar bis Februar 2002

Reisegebiet Herkunftsland (ständiger Wohnsitz)	Ankünfte		Übernachtungen			Mittlere Aufenthalts- dauer ³⁾
	aller Gäste	Verän- derung ¹⁾	aller Gäste	Verän- derung ¹⁾	Anteil ²⁾	
Ruhrgebiet	298 069	+7,5	593 941	+6,3	100	2,0
Bundesrepublik Deutschland	261 472	+7,9	515 026	+6,3	86,7	2,0
darunter Nordrhein-Westfalen	56 134	+8,5	150 836	+4,9	25,4	2,7
Ausland	36 597	+4,4	78 915	+6,3	13,3	2,2
Europa	30 774	+3,3	62 621	+2,0	79,4	2,0
EU-Länder	22 343	+6,7	44 314	+6,7	56,2	2,0
Belgien	1 547	-0,5	2 805	+2,8	3,6	1,8
Dänemark	1 428	+26,8	2 744	+13,2	3,5	1,9
Finnland	428	-30,0	1 188	-6,4	1,5	2,8
Frankreich	2 525	+4,9	4 319	-0,5	5,5	1,7
Griechenland	286	-22,3	689	-22,8	0,9	2,4
Vereinigtes Königreich	3 959	+7,6	8 292	+8,9	10,5	2,1
Republik Irland	118	-15,1	212	-29,6	0,3	1,8
Italien	2 587	+23,2	6 263	+37,7	7,9	2,4
Luxemburg	265	-24,3	355	-30,0	0,4	1,3
Niederlande	4 648	+9,6	8 041	+2,1	10,2	1,7
Österreich	2 397	+12,4	5 006	+8,0	6,3	2,1
Portugal	288	-17,0	524	-21,2	0,7	1,8
Schweden	844	-6,8	1 358	-11,5	1,7	1,6
Spanien	1 023	+5,0	2 518	+15,7	3,2	2,5
Baltische Staaten	202	+37,4	373	+17,3	0,5	1,8
Island	20	-47,4	86	+43,3	0,1	4,3
Norwegen	504	+29,6	929	+33,5	1,2	1,8
Polen	1 621	-24,0	3 858	-15,4	4,9	2,4
Russland	943	-29,9	2 184	-35,5	2,8	2,3
Schweiz	1 979	+7,4	4 079	+14,0	5,2	2,1
Tschechische Republik	625	-7,8	1 140	-16,2	1,4	1,8
Türkei	789	-20,5	1 628	-27,0	2,1	2,1
Ungarn	445	+5,2	1 529	+6,6	1,9	3,4
Sonstige europäische Länder	1 303	+50,6	2 501	+9,5	3,2	1,9
Afrika	338	+4,0	885	+5,6	1,1	2,6
Republik Südafrika	58	-49,1	173	-37,3	0,2	3,0
Sonstige afrikanische Länder	280	+32,7	712	+26,7	0,9	2,5
Asien	1 905	+21,6	5 219	+35,2	6,6	2,7
Arabische Golfstaaten	113	+5,6	312	+29,5	0,4	2,8
Volksrepublik China und Hongkong	454	+45,5	1 463	+133,3	1,9	3,2
Israel	155	+4,7	489	+37,4	0,6	3,2
Japan	420	+42,4	996	+25,6	1,3	2,4
Südkorea	101	+80,4	425	+205,8	0,5	4,2
Taiwan	69	+64,3	184	+17,9	0,2	2,7
Sonstige asiatische Länder	593	-2,1	1 350	-12,8	1,7	2,3
Amerika	2 164	-5,7	7 588	+19,9	9,6	3,5
Kanada	167	-30,1	458	-17,3	0,6	2,7
USA	1 773	+1,3	6 457	+34,2	8,2	3,6
Mittelamerika und Karibik	52	-13,3	199	-18,1	0,3	3,8
Brasilien	98	-32,9	299	-40,3	0,4	3,1
Sonstige südamerikanische Länder	74	-25,3	175	-20,8	0,2	2,4
Australien, Neuseeland und Ozeanien	160	+20,3	564	+73,0	0,7	3,5
Ohne Angabe	1 256	+34,2	2 038	+40,8	2,6	1,6

Anmerkungen siehe Seite 66

Noch: 3.4 Leistung der Beherbergungsstätten nach Reisegebieten und Herkunftsländern

Januar bis Februar 2002

Reisegebiet Herkunftsland (ständiger Wohnsitz)	Ankünfte		Übernachtungen			Mittlere Aufenthalts- dauer ³⁾
	aller Gäste	Verän- derung ¹⁾	aller Gäste	Verän- derung ¹⁾	Anteil ²⁾	
Nordrhein-Westfalen	2 106 854	+3,1	5 241 912	+1,8	100	2,5
Bundesrepublik Deutschland	1 716 292	+3,2	4 289 826	+1,3	81,8	2,5
darunter Nordrhein-Westfalen	488 108	+8,8	1 669 851	+4,6	31,9	3,4
Ausland	390 562	+2,4	952 086	+4,2	18,2	2,4
Europa	314 385	+4,1	764 942	+6,4	80,3	2,4
EU-Länder	255 714	+3,7	619 056	+7,7	65,0	2,4
Belgien	18 534	+0,2	38 259	+5,3	4,0	2,1
Dänemark	8 829	+10,7	18 191	+10,6	1,9	2,1
Finnland	4 353	-0,2	9 571	+4,6	1,0	2,2
Frankreich	24 154	+3,4	44 594	+1,1	4,7	1,8
Griechenland	3 701	-5,6	9 213	-10,4	1,0	2,5
Vereinigtes Königreich	46 469	+1,6	95 359	+7,7	10,0	2,1
Republik Irland	2 479	+15,8	5 558	+3,9	0,6	2,2
Italien	25 831	+7,4	68 336	+13,4	7,2	2,6
Luxemburg	2 257	+7,7	3 655	+1,4	0,4	1,6
Niederlande	81 936	+5,2	240 942	+9,6	25,3	2,9
Österreich	14 360	+4,8	31 120	+0,8	3,3	2,2
Portugal	2 329	-1,0	8 233	+24,3	0,9	3,5
Schweden	8 107	-7,4	16 492	-4,0	1,7	2,0
Spanien	12 375	+6,5	29 533	+13,2	3,1	2,4
Baltische Staaten	1 406	+19,7	3 611	+15,0	0,4	2,6
Island	576	+39,5	1 310	+23,5	0,1	2,3
Norwegen	3 960	+12,0	8 147	-7,3	0,9	2,1
Polen	8 583	-12,0	26 414	-0,3	2,8	3,1
Russland	7 046	+11,0	18 976	+6,9	2,0	2,7
Schweiz	16 285	+5,8	32 916	+5,7	3,5	2,0
Tschechische Republik	4 393	+7,2	11 928	+5,1	1,3	2,7
Türkei	5 441	-3,4	13 171	+0,8	1,4	2,4
Ungarn	2 833	+3,1	6 885	-22,8	0,7	2,4
Sonstige europäische Länder	8 148	+30,1	22 528	-0,1	2,4	2,8
Afrika	3 456	+10,7	9 655	-8,8	1,0	2,8
Republik Südafrika	721	-9,8	1 808	-12,7	0,2	2,5
Sonstige afrikanische Länder	2 735	+17,7	7 847	-7,9	0,8	2,9
Asien	28 990	+2,4	72 547	-8,2	7,6	2,5
Arabische Golfstaaten	3 257	+45,5	8 258	+12,6	0,9	2,5
Volksrepublik China und Hongkong	4 778	+0,4	12 437	-16,2	1,3	2,6
Israel	2 479	+7,7	6 436	-1,3	0,7	2,6
Japan	10 081	-1,8	22 943	-3,6	2,4	2,3
Südkorea	1 465	+29,0	3 661	+12,9	0,4	2,5
Taiwan	831	-48,6	2 591	-53,4	0,3	3,1
Sonstige asiatische Länder	6 099	+2,0	16 221	-8,7	1,7	2,7
Amerika	28 564	-13,3	73 439	-1,7	7,7	2,6
Kanada	2 042	-12,5	5 440	-1,9	0,6	2,7
USA	22 332	-14,4	56 373	+1,2	5,9	2,5
Mittelamerika und Karibik	985	-24,1	3 022	-8,9	0,3	3,1
Brasilien	1 370	-13,5	4 112	-27,3	0,4	3,0
Sonstige südamerikanische Länder	1 835	+13,4	4 492	-	0,5	2,4
Australien, Neuseeland und Ozeanien	2 068	-9,8	5 325	+0,6	0,6	2,6
Ohne Angabe	13 099	+1,6	26 178	+2,8	2,7	2,0

Anmerkungen siehe Seite 66

4. Leistung der Campingplätze nach Herkunftsländern

Februar 2002

Herkunftsland (ständiger Wohnsitz)	Ankünfte		Übernachtungen			Mittlere Aufenthaltsdauer ³⁾
	aller Gäste	Veränderung ¹⁾	aller Gäste	Veränderung ¹⁾	Anteil ²⁾	
Nordrhein-Westfalen	3 560	+17,8	11 273	+17,9	100	3,2
Bundesrepublik Deutschland	2 967	+29,1	8 872	+24,9	78,7	3,0
darunter Nordrhein-Westfalen	1 825	+34,6	5 429	+34,8	48,2	3,0
Ausland	593	-18,1	2 401	-2,3	21,3	4,0
Europa	593	-17,9	2 401	-2,2	100	4,0
EU-Länder	588	-15,9	2 386	+2,5	99,4	4,1
Belgien	15	-58,3	60	-45,5	2,5	4,0
Dänemark	-	-100,0	-	-100,0	-	-
Finnland	2	+100,0	4	-80,0	0,2	2,0
Frankreich	2	-89,5	10	-75,0	0,4	5,0
Griechenland	-	-	-	-	-	-
Vereinigtes Königreich	12	-83,6	47	-60,2	2,0	3,9
Republik Irland	-	-	-	-	-	-
Italien	-	-100,0	-	-100,0	-	-
Luxemburg	-	-	-	-	-	-
Niederlande	545	-1,4	2 251	+12,0	93,8	4,1
Österreich	-	-	-	-	-	-
Portugal	-	-	-	-	-	-
Schweden	2	x	4	x	0,2	2,0
Spanien	10	+900,0	10	+900,0	0,4	1,0
Baltische Staaten	-	-	-	-	-	-
Island	-	-	-	-	-	-
Norwegen	-	-	-	-	-	-
Polen	-	-100,0	3	-97,0	0,1	-
Russland	-	-	-	-	-	-
Schweiz	5	-44,4	9	-67,9	0,4	1,8
Tschechische Republik	-	-	3	x	0,1	-
Türkei	-	-	-	-	-	-
Ungarn	-	-	-	-	-	-
Sonstige europäische Länder	-	-	-	-	-	-
Afrika	-	-	-	-	-	-
Republik Südafrika	-	-	-	-	-	-
Sonstige afrikanische Länder	-	-	-	-	-	-
Asien	-	-	-	-	-	-
Arabische Golfstaaten	-	-	-	-	-	-
Volksrepublik China und Hongkong	-	-	-	-	-	-
Israel	-	-	-	-	-	-
Japan	-	-	-	-	-	-
Südkorea	-	-	-	-	-	-
Taiwan	-	-	-	-	-	-
Sonstige asiatische Länder	-	-	-	-	-	-
Amerika	-	-	-	-	-	-
Kanada	-	-	-	-	-	-
USA	-	-	-	-	-	-
Mittelamerika und Karibik	-	-	-	-	-	-
Brasilien	-	-	-	-	-	-
Sonstige südamerikanische Länder	-	-	-	-	-	-
Australien, Neuseeland und Ozeanien	-	-100,0	-	-100,0	-	-
Ohne Angabe	-	-	-	-	-	-

1) Veränderung gegenüber dem Vorjahresmonat in % – 2) Bei Übernachtungen von Gästen aus der Bundesrepublik Deutschland und dem Ausland: Anteil an allen Übernachtungen im Bundesgebiet; sonst: Anteil an allen Übernachtungen am Ausland zusammen. – 3) mittlere Aufenthaltsdauer in Tagen = Übernachtungen / Ankünfte

Noch: 4. Leistung der Campingplätze nach Herkunftsländern

Januar bis Februar 2002

Herkunftsland (ständiger Wohnsitz)	Ankünfte		Übernachtungen			Mittlere Aufenthaltsdauer ³⁾
	aller Gäste	Veränderung ¹⁾	aller Gäste	Veränderung ¹⁾	Anteil ²⁾	
Nordrhein-Westfalen	6 635	+23,1	21 441	+21,7	100	3,2
Bundesrepublik Deutschland	5 631	+30,3	17 506	+27,2	81,6	3,1
darunter Nordrhein-Westfalen	3 474	+43,6	10 785	+41,6	50,3	3,1
Ausland	1 004	-5,8	3 935	+2,0	18,4	3,9
Europa	1 002	-5,6	3 933	+2,1	99,9	3,9
EU-Länder	973	-5,1	3 802	+4,0	96,6	3,9
Belgien	23	-53,1	109	-34,3	2,8	4,7
Dänemark	9	+350,0	9	+12,5	0,2	1,0
Finnland	2	+100,0	4	-80,0	0,1	2,0
Frankreich	6	-76,9	16	-81,2	0,4	2,7
Griechenland	2	x	6	x	0,2	3,0
Vereinigtes Königreich	17	-81,7	57	-69,4	1,4	3,4
Republik Irland	-	-	-	-	-	-
Italien	-	-100,0	-	-100,0	-	-
Luxemburg	-	-	-	-	-	-
Niederlande	901	+7,4	3 585	+13,1	91,1	4,0
Österreich	-	-	-	-	-	-
Portugal	-	-	-	-	-	-
Schweden	3	x	6	x	0,2	2,0
Spanien	10	+900,0	10	+900,0	0,3	1,0
Baltische Staaten	16	x	55	x	1,4	3,4
Island	-	-	-	-	-	-
Norwegen	-	-	-	-	-	-
Polen	-	-100,0	6	-96,5	0,2	-
Russland	-	-	-	-	-	-
Schweiz	13	+44,4	67	+139,3	1,7	5,2
Tschechische Republik	-	-	3	x	0,1	-
Türkei	-	-	-	-	-	-
Ungarn	-	-	-	-	-	-
Sonstige europäische Länder	-	-	-	-	-	-
Afrika	-	-	-	-	-	-
Republik Südafrika	-	-	-	-	-	-
Sonstige afrikanische Länder	-	-	-	-	-	-
Asien	2	x	2	x	0,1	1,0
Arabische Golfstaaten	-	-	-	-	-	-
Volksrepublik China und Hongkong	2	x	2	x	0,1	1,0
Israel	-	-	-	-	-	-
Japan	-	-	-	-	-	-
Südkorea	-	-	-	-	-	-
Taiwan	-	-	-	-	-	-
Sonstige asiatische Länder	-	-	-	-	-	-
Amerika	-	-	-	-	-	-
Kanada	-	-	-	-	-	-
USA	-	-	-	-	-	-
Mittelamerika und Karibik	-	-	-	-	-	-
Brasilien	-	-	-	-	-	-
Sonstige südamerikanische Länder	-	-	-	-	-	-
Australien, Neuseeland und Ozeanien	-	-100,0	-	-100,0	-	-
Ohne Angabe	-	-	-	-	-	-

Anmerkungen siehe Seite 78

Reisegebiete / Regionen in Nordrhein-Westfalen

Nordrhein-Westfalen

Reisegebiete des Landes

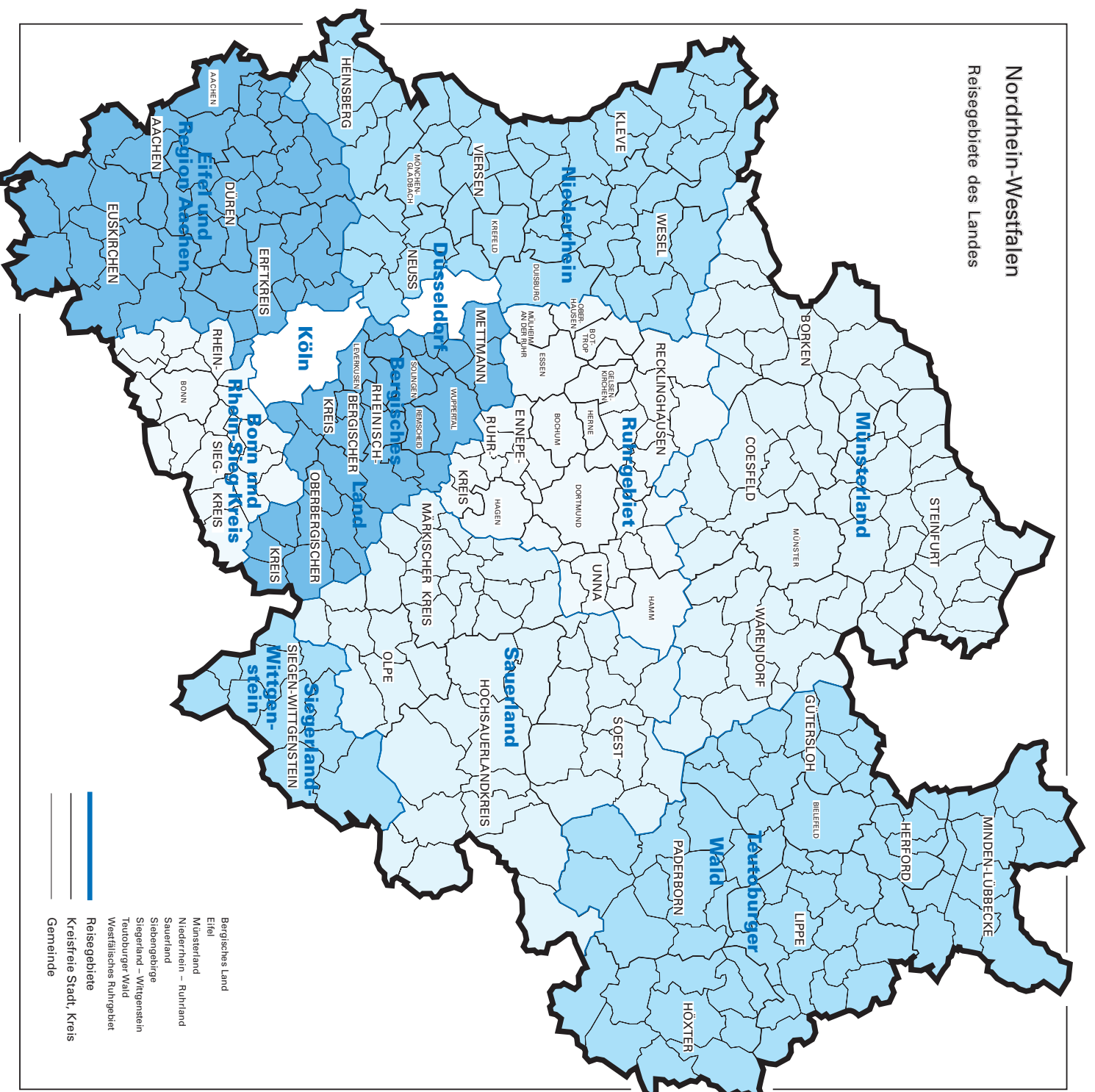

Reisegebiete in Nordrhein-Westfalen

Amtliche Schlüsselnummer	Verwaltungsbezirk	Amtliche Schlüsselnummer	Verwaltungsbezirk
Eifel und Region Aachen		Siegerland-Wittgenstein	
313 000	Aachen, krfr. Stadt	970 000	Kreis Siegen-Wittgenstein
354 000	Kreis Aachen		
358 000	Kreis Düren		
362 000	Erftkreis		Bergisches Land
366 000	Kreis Euskirchen		
	Niederrhein	120 000	Remscheid, krfr. Stadt
112 000	Duisburg, krfr. Stadt	122 000	Solingen, krfr. Stadt
114 000	Krefeld, krfr. Stadt	124 000	Wuppertal, krfr. Stadt
116 000	Mönchengladbach, krfr. Stadt	158 000	Kreis Mettmann
154 000	Kreis Kleve	316 000	Leverkusen, krfr. Stadt
162 000	Kreis Neuss	374 000	Oberbergischer Kreis
166 000	Kreis Viersen	378 000	Rheinisch-Bergischer Kreis
170 000	Kreis Wesel		
370 000	Kreis Heinsberg		Bonn und Rhein-Sieg-Kreis
	Münsterland	314 000	Bonn, krfr. Stadt
515 000	Münster, krfr. Stadt	382 000	Rhein-Sieg-Kreis
554 000	Kreis Borken		
558 000	Kreis Coesfeld		Köln
566 000	Kreis Steinfurt	315 000	Köln, krfr. Stadt
570 000	Kreis Warendorf		
	Teutoburger Wald		Düsseldorf
711 000	Bielefeld, krfr. Stadt	111 000	Düsseldorf, krfr. Stadt
754 000	Kreis Gütersloh		
758 000	Kreis Herford		Ruhrgebiet
762 000	Kreis Höxter	113 000	Essen, krfr. Stadt
766 000	Kreis Lippe	117 000	Mühlheim an der Ruhr, krfr. Stadt
770 000	Kreis Minden-Lübbecke	119 000	Oberhausen, krfr. Stadt
774 000	Kreis Paderborn	512 000	Bottrop, krfr. Stadt
	Sauerland	513 000	Gelsenkirchen, krfr. Stadt
958 000	Hochsauerlandkreis	562 000	Kreis Recklinghausen
962 000	Märkischer Kreis	911 000	Bochum, krfr. Stadt
966 000	Kreis Olpe	913 000	Dortmund, krfr. Stadt
974 000	Kreis Soest	914 000	Hagen, krfr. Stadt
		915 000	Hamm, krfr. Stadt
		916 000	Herne, krfr. Stadt
		954 000	Ennepe-Ruhr-Kreis
		978 000	Kreis Unna

Kurorte und Erholungsorte in Nordrhein-Westfalen

Nordrhein-Westfalen

Kurorte und Erholungsorte des Landes

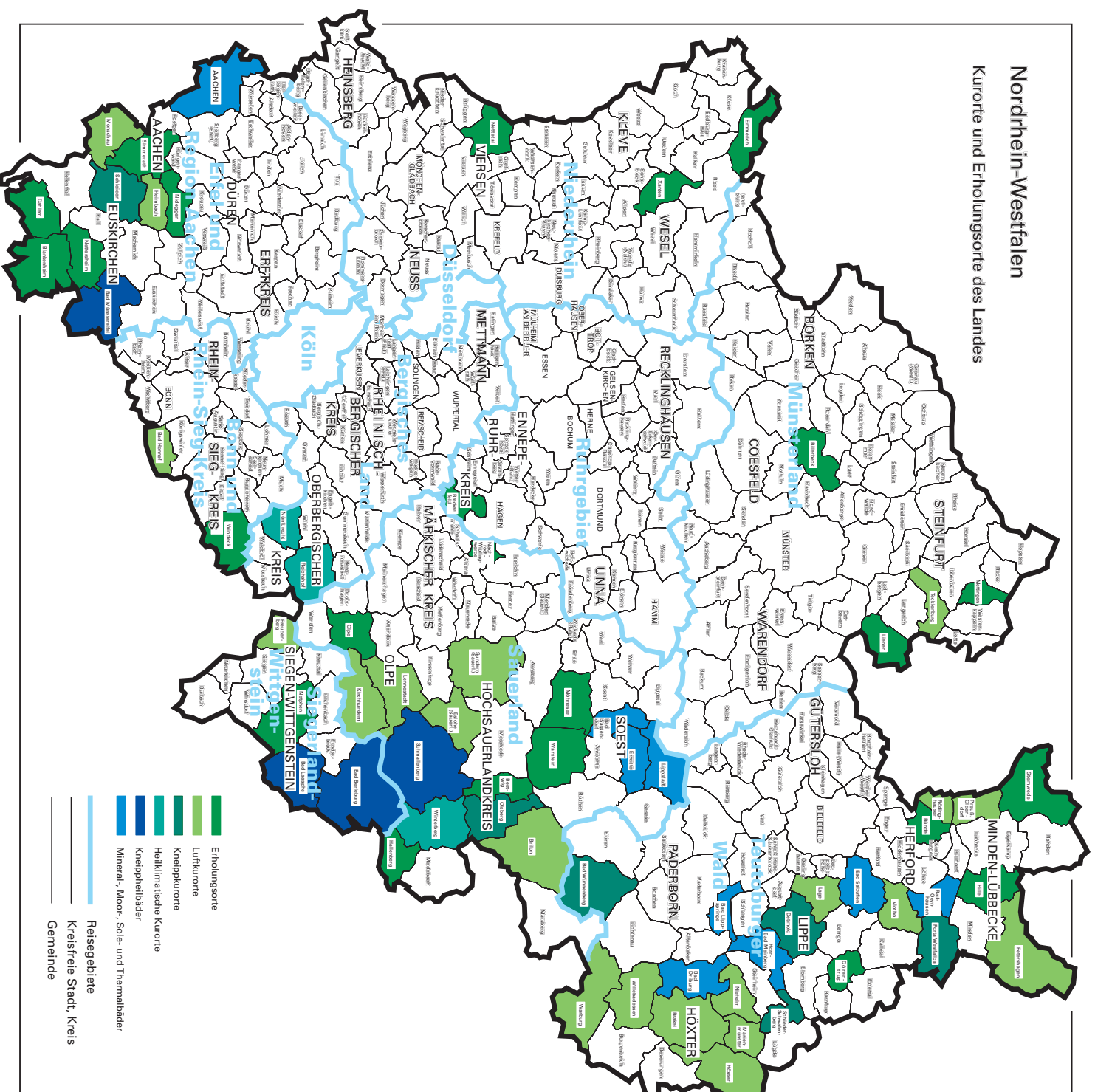

Kurorte und Erholungsorte in Nordrhein-Westfalen

Amtliche Schlüssel-Nummer	Gemeinde	Amtliche Schlüssel-Nummer	Gemeinde
Mineral-, Moor-, Sole- und Thermalbäder		noch: Luftkurort	
313 000	Aachen, krfr. Stadt	966 020	Lennestadt, Stadt
762 004	Bad Driburg, Stadt	762024	Marienmünster, Stadt
774 008	Bad Lippspringe, Stadt	354 020	Monschau, Stadt
770 004	Bad Oeynhausen, Stadt	762 028	Nieheim, Stadt
766 008	Bad Salzuflen, Stadt	770 028	Petershagen, Stadt
974 008	Bad Sassendorf	770 036	Preußisch-Oldendorf, Stadt
974 016	Erwitte, Stadt	758 028	Rödinghausen
766 032	Horn-Bad Meinberg, Stadt	958 044	Sundern (Sauerland), Stadt
974 028	Lippstadt, Stadt	758 036	Vlotho, Stadt
Heilklimatischer Kurort		762 036	Warburg, Stadt
374 032	Nümbrecht	762 040	Willebadessen, Stadt
374 040	Reichshof	Erholungsort	
958 048	Winterberg, Stadt	382 008	Bad Honnef, Stadt
Kneippkurort		958 008	Bestwig
774 040	Bad Wünnenberg, Stadt	558 008	Billerbeck, Stadt
958 012	Brilon, Stadt	366 008	Blankenheim
766 020	Detmold, Stadt	758 004	Bünde, Stadt
958 036	Olsberg, Stadt	954 004	Breckerfeld, Stadt
770 032	Porta Westfalica, Stadt	366 012	Dahlem
766 060	Schieder-Schwalenberg, Stadt	766 024	Dörentrup
366 036	Schleiden, Stadt	154 008	Emmerich, Stadt
566 088	Tecklenburg, Stadt	958 020	Hallenberg, Stadt
Kneippheilbad		770 012	Hille
970 004	Bad Berleburg, Stadt	154 032	Kevelaer, Stadt
970 028	Bad Laasphe, Stadt	566 044	Lienen
366 004	Bad Münstereifel, Stadt	566 056	Mettingen
958 040	Schmallenberg, Stadt	974 032	Möhnesee
Luftkurort		962 044	Nachrodt-Wiblingwerde
762 016	Brakel, Stadt	970 032	Netphen, Stadt
958 016	Eslohe (Sauerland)	366 032	Nettersheim
970 016	Freudenberg, Stadt	166 016	Nettetal, Stadt
358 012	Heimbach, Stadt	358 044	Nideggen, Stadt
762 020	Höxter, Stadt	966 024	Olpe, Stadt
966 016	Kirchhundem	354 028	Simmerath
766 040	Lage, Stadt	770 044	Stemwede
		974 044	Warstein, Stadt
		382 076	Windeck
		170 052	Xanten, Stadt

Veröffentlichungen

Veröffentlichungen aus den Fachbereichen Außenhandel, Beherbergung und Straßenverkehrsunfälle

Außenhandel Nordrhein-Westfalens, Ausfuhr und Einfuhr – Vorläufige Ergebnisse

Inhalt: Das Monatsheft enthält die vorläufigen Ergebnisse des grenzüberschreitenden Warenverkehrs Nordrhein-Westfalens mit den Ländern der Europäischen Union und den übrigen Ländern. Dargestellt wird die Aus- und Einfuhrmenge sowie der Warenwert und dessen prozentuale Veränderung zum Vorjahresmonat für die wichtigsten Warengruppen.

Bestell-Nr. G 31 3 2001*)

Preis: 2,30 EUR (Jahresbezugspreis: 23,00 EUR)

Fachliche Auskünfte zu diesen Veröffentlichungen erteilt Ihnen gerne Siegfried Saitzek und Petra Kathmann unter Telefon-Nr. 0211 9449-2715 bzw. 0211 9449-3715

Gäste und Übernachtungen im Reiseverkehr Nordrhein-Westfalens

Inhalt: Das Heft enthält vorläufige Ergebnisse von Ankünften, Übernachtungen und Aufenthaltsdauer der Gäste in nordrhein-westfälischen Beherbergungsstätten sowie die Zahl der Beherbergungsstätten, Gästebetten und die prozentuale Kapazitätsauslastung gegliedert nach Bade-, Kur-, Erholungsorten und sonstigen Gemeinden, nach Betriebsarten, Regionaleinheiten, Reisegebieten und nach Herkunftsländern. Dargestellt wird die Anzahl, die prozentuale Veränderung gegenüber dem Vorjahresmonat sowie die durchschnittliche Aufenthaltsdauer in Tagen.

Bestell-Nr. G 41 3 2002*)

Preis: 5,10 EUR (Jahresbezugspreis: 51,00 EUR)

Fachliche Auskünfte zu diesen Veröffentlichungen erteilen Ihnen gerne Anita Klein und Ursula Kuroczik unter Telefon-Nr. 0211 9449-2738 bzw. 0211 9449-3738.

Straßenverkehrsunfälle in Nordrhein-Westfalen – Vorläufige Ergebnisse

Inhalt: Dieser monatliche Schnellbericht enthält die ersten vorläufigen Zahlen von Straßenverkehrsunfällen und der dabei verunglückten Personen für Nordrhein-Westfalen und für die Regierungsbezirke nach Unfallkategorien. Dargestellt werden die monatlichen und die kumulierten Unfallzahlen, die Vorjahreszahlen und die prozentuale Veränderung gegenüber den Vorjahreszeiträumen.

Bestell-Nr. H 11 3 2002 *)

Preis: 1,30 EUR (Jahresbezugspreis: 13,00 EUR)

Straßenverkehrsunfälle in Nordrhein-Westfalen

Inhalt: Der Monatsbericht enthält Ergebnisse von Straßenverkehrsunfällen und dabei Verunglückten in Nordrhein-Westfalen nach Unfallkategorien, nach Straßen-, Unfallarten, Unfalltypen, nach Tagesdatum, Ortslage, Art der Verkehrsbeteiligung, Unfallursachen und nach Fehlverhalten der Fahrzeugführer sowie die Anzahl der Verunglückten nach der Schwere der Verletzung, Altersgruppen und Geschlecht. Dargestellt werden die monatlichen und die kumulierten Zahlen, die Vorjahresergebnisse und die prozentuale Veränderung gegenüber den Vorjahreszeiträumen. Auf Gemeindeebene sind Ergebnisse nach Ortslage und Unfallkategorien enthalten.

Bestell-Nr. H 12 3 2002*)

Preis: 4,40 EUR (Jahresbezugspreis: 44,00 EUR)

Fachliche Auskünfte zu diesen Veröffentlichungen erteilen Ihnen gerne Petra Focks und Jörg Möller unter Telefon-Nr. 0211 9449-3737 bzw. 0211 9449-2737.

*) Bei Bestellungen bitte gewünschten Monat / Vierteljahr angeben (01 = Januar; 02 = Februar usw. bzw. 41 = 1. Vierteljahr; 42 = 2. Vierteljahr usw.)