



# **Gäste und Übernachtungen im Reiseverkehr Nordrhein-Westfalens**

**Januar 2002**

Herausgegeben vom  
Landesamt für Datenverarbeitung und Statistik Nordrhein-Westfalen  
Mauerstraße 51, 40476 Düsseldorf • Postfach 10 11 05, 40002 Düsseldorf  
Telefon 0211 9449-01 • Telefax 0211 442006  
Internet: <http://www.lids.nrw.de>  
E-Mail: [poststelle@lds.nrw.de](mailto:poststelle@lds.nrw.de)

Erschienen im April 2002

Preis dieser Ausgabe:  
5,10 EUR (Jahresbezugspreis 51,00 EUR)

© Landesamt für Datenverarbeitung und Statistik NRW, Düsseldorf, 2002  
Für nicht gewerbliche Zwecke sind Vervielfältigung und unentgeltliche Verbreitung, auch auszugsweise, mit Quellenangabe gestattet. Die Verbreitung, auch auszugsweise, über elektronische Systeme/Datenträger bedarf der vorherigen Zustimmung. Alle übrigen Rechte bleiben vorbehalten.

# Inhalt

	Seite
<b>Vorbemerkungen</b> .....	5
 <b>Tabellenteil</b>	
1. Entwicklung der Ankünfte und Übernachtungen .....	9
2. Kapazität und Leistung der Beherbergungsstätten nach	
2.1 Verwaltungsbezirken .....	10
2.2 Gemeindegruppen und Betriebsarten .....	24
2.3 Reisegebieten und Betriebsarten .....	28
2.4 Reisegebieten und Herkunftsländern .....	32
3. Leistung der Beherbergungsstätten nach	
3.1 Verwaltungsbezirken .....	44
3.2 Gemeindegruppen und Betriebsarten .....	58
3.3 Reisegebieten und Betriebsarten .....	62
3.4 Reisegebieten und Herkunftsländern .....	66
4. Leistung der Campingplätze nach Herkunftsländern .....	78
 <b>Karte</b>	
Reisegebiete in Nordrhein-Westfalen .....	83
<b>Übersicht über die neuen Reisegebiete / Regionen in Nordrhein-Westfalen</b> .....	85
 <b>Karte</b>	
Kur- und Erholungsorte in Nordrhein-Westfalen .....	89
<b>Verzeichnis der Kurorte und Erholungsorte in Nordrhein-Westfalen</b> .....	91
 <b>Veröffentlichungen</b> .....	 93



## Vorbemerkungen

### Neue Reisegebiete in Nordrhein-Westfalen

Das Land Nordrhein-Westfalen ist im Einvernehmen mit dem Minister für Wirtschaft und Mittelstand, Technologie und Verkehr NRW und dem Tourismusverband NRW e. V. in neue touristische Regionen eingeteilt worden. Mit dieser Neueinteilung der nordrhein-westfälischen Reisegebiete sollen die heutigen touristischen Gegebenheiten mehr berücksichtigt werden.

Ab Januar 2000 wurde in den Veröffentlichungen eine neue Einteilung der Reisegebiete vorgenommen. An dem Begriff „Reisegebiete“ wird aber wegen der bundeseinheitlichen Sicht festgehalten. Die bisherige Einteilung in neun Reisegebiete hat damit mit Ablauf des Jahres 1999 ihre Gültigkeit verloren.

Heute wird das Land in elf touristische Regionen eingeteilt, die zum Teil in der Gebietszusammensetzung identisch mit den bisherigen Reisegebieten sind. Die neuen Reisegebiete in Nordrhein-Westfalen heißen: Eifel und Region Aachen, Niederrhein, Münsterland, Teutoburger Wald, Sauerland, Siegerland-Wittgenstein, Bergisches Land, Bonn und Rhein-Sieg-Kreis, Köln, Düsseldorf und Ruhrgebiet.

Unverändert in ihrer Bezeichnung und in ihrer Abgrenzung sind nur Siegerland-Wittgenstein und Bergisches Land gegenüber vorher geblieben.

In der Abgrenzung geblieben, aber mit anderen Namen sind Eifel und Region Aachen (vorher Eifel), Bonn und Rhein-Sieg-Kreis (vorher Siebengebirge).

Mit gleichem Namen aber mit einer geänderten Gebietszusammensetzung sind das Münsterland und der Teutoburger Wald.

Einen völlig neuen Zuschnitt bekamen Niederrhein, Sauerland und Ruhrgebiet. Die kreisfreien Städte Düsseldorf und Köln wurden eine eigene Region.

Eine grafische Darstellung der neuen Regionen und die Zuordnung der kreisfreien Städte und Kreise sowie die Kur- und Erholungsorte befinden sich am Ende des Berichtes.

### Gäste und Übernachtungen im Reiseverkehr NRWs

Die vorliegenden Monatsergebnisse enthalten vorläufige Zahlen. In der Regel weichen aber die endgültigen Ergebnisse nur geringfügig davon ab. In den aufsummierten Teiljahresergebnissen im zweiten Teil des Berichtes fließen jeweils nachträgliche Meldungen von Beherbergungsbetrieben ein, sodass diese Ergebnisse im Laufes des Jahres beständiger werden.

Die Rechtsgrundlage dieser Erhebung ist das Gesetz über die Statistik der Beherbergung im Reiseverkehr vom 14. 7. 1980 (BGBl. I S. 953). Nach § 5 dieses Gesetzes werden nur Beherbergungsstätten in die Erhebung einbezogen, die gleichzeitig mehr als acht Gäste vorübergehend beherbergen können.

Zurzeit gibt es in Nordrhein-Westfalen sechs Gemeinden (von 396), die keine Beherbergungsstätte mit mehr als acht Betten haben und deshalb nicht in die Erhebung einbezogen sind.

## **Zeichenerklärung**

(nach DIN 55 301)

- 0 weniger als die Hälfte von 1 in der letzten besetzten Stelle, jedoch mehr als nichts
- nichts vorhanden (genau null)
- . Zahlenwert unbekannt oder geheim zu halten
- x Tabellenfach gesperrt, weil Aussage nicht sinnvoll
- . . . Angabe fällt später an

## **Hinweis**

Abweichungen in den Summen ergeben sich aus dem Runden der Einzelwerte.

Eventuelle Abweichungen der Monatswerte in *Tabelle 1* gegenüber den Monatswerten vorangegangener Statistischer Berichte ergeben sich durch Nachmeldungen.

## **Tabellenteil**





## 1. Entwicklung der Ankünfte und Übernachtungen

Zeitraum	Ankünfte		Übernachtungen		Ankünfte		Übernachtungen	
	aller Gäste	ausländischer Gäste	aller Gäste	ausländischer Gäste	aller Gäste	ausländischer Gäste	aller Gäste	ausländischer Gäste
	Anzahl				Veränderungen zum Vorjahresmonat in %			
2001 Januar	1 003 847	184 832	2 543 588	437 630	+3,2	+4,7	+3,5	+6,4
Februar	1 040 507	196 593	2 605 174	476 386	-3,5	+6,4	-0,3	+21,0
März	1 244 727	219 544	3 048 385	521 419	+2,2	+2,6	+2,6	+10,3
April	1 084 783	178 271	2 879 630	387 941	-2,0	-4,9	-0,6	-2,7
Mai	1 394 013	221 701	3 438 367	498 940	-2,1	-21,1	-6,3	-31,2
Juni	1 291 967	191 719	3 179 710	412 303	+0,3	-15,1	-2,5	-15,5
Juli	1 075 526	214 898	3 097 669	524 406	+3,5	-4,2	+4,1	+3,7
August	1 238 628	222 103	3 420 617	558 457	-2,6	-7,7	-0,5	-1,2
September	1 459 615	232 033	3 673 639	540 701	-1,4	-10,5	-1,2	-8,0
Oktober	1 385 792	247 886	3 634 664	611 308	+6,4	+10,8	+7,9	+20,2
November	1 294 554	197 876	3 021 090	440 255	+4,5	+0,8	+3,5	+2,3
Dezember	974 098	172 072	2 444 531	392 586	+3,5	+4,7	+4,1	+5,7
2002 Januar	1 040 065	191 590	2 592 423	453 285	+3,6	+3,7	+1,9	+3,6
Februar	...	...	...	...	...	...	...	...
März	...	...	...	...	...	...	...	...
April	...	...	...	...	...	...	...	...
Mai	...	...	...	...	...	...	...	...
Juni	...	...	...	...	...	...	...	...
Juli	...	...	...	...	...	...	...	...
August	...	...	...	...	...	...	...	...
September	...	...	...	...	...	...	...	...
Oktober	...	...	...	...	...	...	...	...
November	...	...	...	...	...	...	...	...
Dezember	...	...	...	...	...	...	...	...

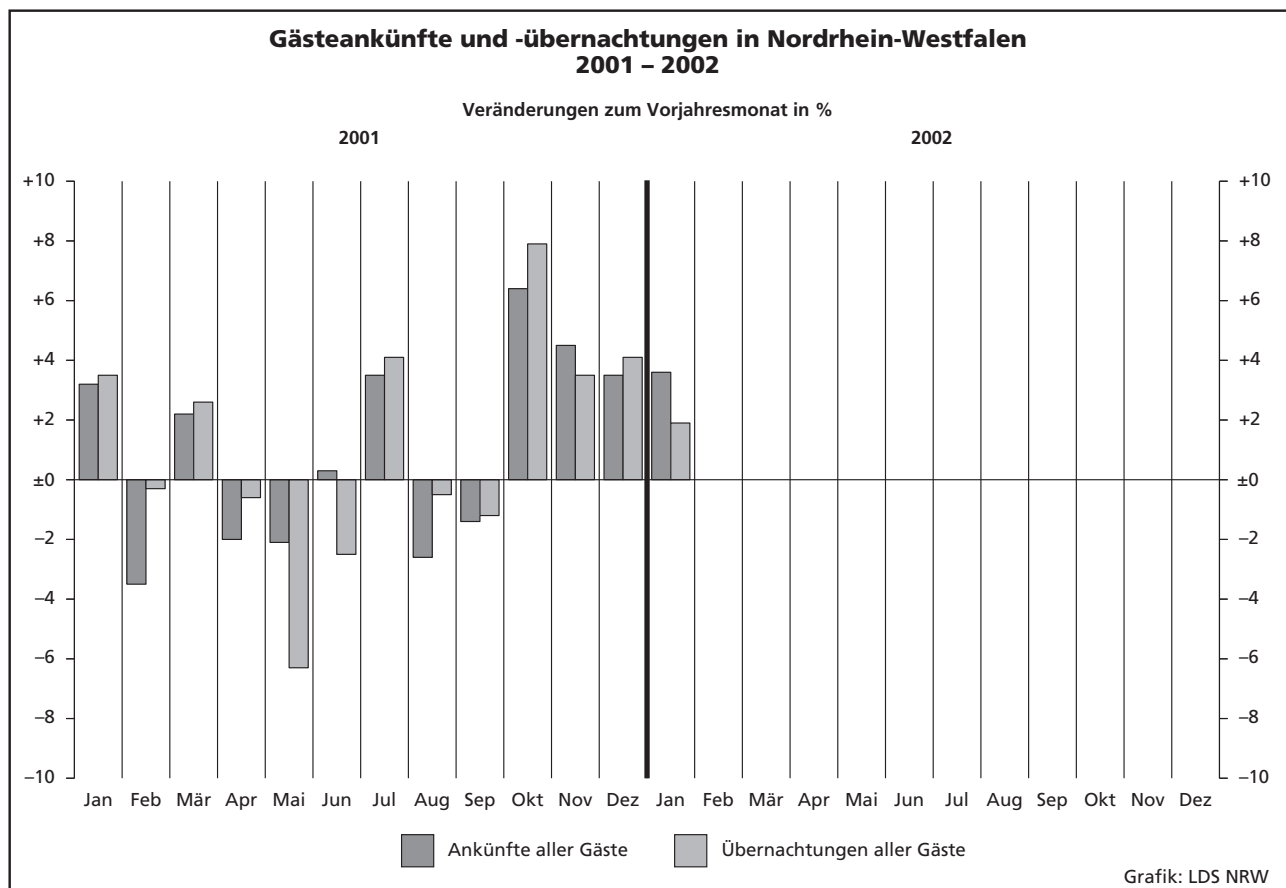

## 2.1 Kapazität und Leistung der Beherber

Januar

Amtliche Schlüsselnummer	Verwaltungsbezirk	Betriebe			Betten			Mittlere Auslastung der angebotenen Betten <sup>2)</sup>
		insgesamt	geöffnete	Veränderung <sup>1)</sup>	insgesamt	angebotene	Veränderung <sup>1)</sup>	
<b>111 000</b>	<b>Kreisfreie Städte</b>							
	<b>Düsseldorf</b>	<b>208</b>	<b>206</b>	<b>-</b>	<b>16 426</b>	<b>16 173</b>	<b>+5,7</b>	<b>46,0</b>
<b>112 000</b>	<b>Duisburg</b>	<b>52</b>	<b>49</b>	<b>+4,3</b>	<b>2 726</b>	<b>2 681</b>	<b>+10,6</b>	<b>28,3</b>
<b>113 000</b>	<b>Essen</b>	<b>85</b>	<b>81</b>	<b>-</b>	<b>6 316</b>	<b>6 077</b>	<b>-0,4</b>	<b>40,5</b>
<b>114 000</b>	<b>Krefeld</b>	<b>31</b>	<b>27</b>	<b>-6,9</b>	<b>1 913</b>	<b>1 642</b>	<b>-1,3</b>	<b>32,0</b>
<b>116 000</b>	<b>Mönchengladbach</b>	<b>38</b>	<b>37</b>	<b>+5,7</b>	<b>1 994</b>	<b>1 907</b>	<b>+8,8</b>	<b>25,6</b>
<b>117 000</b>	<b>Mülheim an der Ruhr</b>	<b>28</b>	<b>27</b>	<b>+8,0</b>	<b>1 411</b>	<b>1 375</b>	<b>+9,6</b>	<b>32,0</b>
<b>119 000</b>	<b>Oberhausen</b>	<b>19</b>	<b>19</b>	<b>-</b>	<b>1 184</b>	<b>1 179</b>	<b>+0,5</b>	<b>31,1</b>
<b>120 000</b>	<b>Remscheid</b>	<b>20</b>	<b>18</b>	<b>-14,3</b>	<b>942</b>	<b>882</b>	<b>-6,1</b>	<b>28,9</b>
<b>122 000</b>	<b>Solingen</b>	<b>29</b>	<b>29</b>	<b>+3,6</b>	<b>1 336</b>	<b>1 333</b>	<b>+11,7</b>	<b>19,7</b>
<b>124 000</b>	<b>Wuppertal</b>	<b>42</b>	<b>39</b>	<b>-7,1</b>	<b>2 659</b>	<b>2 578</b>	<b>-1,2</b>	<b>29,6</b>
<b>154 000</b>	<b>Kreis Kleve</b>	<b>115</b>	<b>100</b>	<b>-</b>	<b>5 280</b>	<b>4 760</b>	<b>-1,1</b>	<b>24,7</b>
154 004	Bedburg-Hau	5	4	-	69	59	-	8,9
154 008	Emmerich am Rhein, Stadt	12	12	-	324	323	-0,3	16,2
154 012	Geldern, Stadt	10	9	+12,5	493	475	+19,9	50,2
154 016	Goch, Stadt	8	6	-14,3	318	277	-7,0	24,7
154 020	Issum	-	-	-	-	-	-	-
154 024	Kalkar, Stadt	6	6	+20,0	1 018	1 012	+3,5	.
154 028	Kerken	4	4	-	140	140	+32,1	.
154 032	Kevelaer, Stadt	23	18	-	761	538	-17,2	8,8
154 036	Kleve, Stadt	10	10	-	953	924	-3,0	23,3
154 040	Kranenburg	9	8	-	356	330	-1,8	.
154 044	Rees, Stadt	8	7	-12,5	125	109	-9,9	10,7
154 048	Rheurdt	5	5	-	184	158	-14,1	19,8
154 052	Straelen, Stadt	5	4	-	254	214	+2,4	39,2
154 056	Uedem	3	2	-	131	107	-	.
154 060	Wachtendonk	3	2	-	64	34	-	.
154 064	Weeze	4	3	-	90	60	-	.
<b>158 000</b>	<b>Kreis Mettmann</b>	<b>110</b>	<b>104</b>	<b>-6,3</b>	<b>6 841</b>	<b>6 508</b>	<b>-4,4</b>	<b>33,8</b>
158 004	Erkrath, Stadt	10	10	-	379	378	-0,3	23,7
158 008	Haan, Stadt	7	7	-	530	521	+3,8	41,9
158 012	Heiligenhaus, Stadt	6	6	-	230	230	-	.
158 016	Hilden, Stadt	12	11	-8,3	858	833	-2,6	39,9
158 020	Langenfeld (Rhld.), Stadt	8	8	-11,1	343	343	-4,2	27,8
158 024	Mettmann, Stadt	9	8	-20,0	1 014	984	-3,8	27,8
158 026	Monheim am Rhein, Stadt	9	9	-	482	482	-	37,8
158 028	Ratingen, Stadt	30	30	-	2 281	2 279	+0,3	36,1
158 032	Velbert, Stadt	16	13	-18,8	669	424	-36,6	27,9
158 036	Wülfrath, Stadt	3	2	-	55	34	-2,9	.
<b>162 000</b>	<b>Kreis Neuss</b>	<b>83</b>	<b>80</b>	<b>-1,2</b>	<b>5 161</b>	<b>5 043</b>	<b>-</b>	<b>31,9</b>
162 004	Dormagen, Stadt	18	17	-5,6	619	568	-7,8	33,0
162 008	Grevenbroich, Stadt	7	7	-	382	367	-3,9	36,7
162 012	Jüchen	1	1	-	28	28	-	-
162 016	Kaarst, Stadt	8	8	+14,3	551	545	+3,0	38,7
162 020	Korschenbroich, Stadt	5	5	-	94	94	-	.
162 022	Meerbusch, Stadt	14	14	+7,7	585	569	+13,6	23,8
162 024	Neuss, Stadt	25	23	-8,0	2 819	2 789	-0,9	32,1
162 028	Rommerskirchen	5	5	-	83	83	+7,8	18,4
<b>166 000</b>	<b>Kreis Viersen</b>	<b>68</b>	<b>62</b>	<b>-</b>	<b>2 731</b>	<b>2 602</b>	<b>+19,7</b>	<b>18,9</b>
166 004	Brüggen	5	5	-	346	346	+53,1	17,3
166 008	Grefrath	2	2	-	181	181	-	.
166 012	Kempfen, Stadt	6	5	-	140	126	-	20,7
166 016	Nettetal, Stadt	16	16	+23,1	1 032	1 027	+47,6	15,0
166 020	Niederkrüchten	5	5	-	109	99	-9,2	18,3
166 024	Schwalmtal	6	4	-	84	56	-	.
166 028	Tönisvorst, Stadt	5	4	-20,0	102	77	-24,5	15,2
166 032	Viersen, Stadt	14	12	-7,7	301	254	-5,6	16,9
166 036	Willich, Stadt	9	9	-10,0	436	436	+6,9	25,0
<b>170 000</b>	<b>Kreis Wesel</b>	<b>103</b>	<b>94</b>	<b>+5,6</b>	<b>4 255</b>	<b>3 938</b>	<b>+1,3</b>	<b>20,7</b>
170 004	Alpen	1	1	-	20	20	-	.
170 008	Dinslaken, Stadt	11	9	-	369	311	+9,9	22,1
170 012	Hamminkeln, Stadt	8	7	-	249	174	-26,9	21,7
170 016	Hünxe	2	2	-	78	78	-	.

1) Veränderung gegenüber dem Vorjahresmonat in % - 2) mittlere Auslastung = (Übernachtungen / angebotene Bettentage) \* 100 - 3) mittlere Aufenthalts

## gungsstätten nach Verwaltungsbezirken

2002

Ankünfte				Übernachtungen				Mittlere Aufenthaltsdauer <sup>3)</sup>		Amtliche Schlüsselnummer
aller Gäste	Veränderung <sup>1)</sup>	ausländischer Gäste	Veränderung <sup>1)</sup>	aller Gäste	Veränderung <sup>1)</sup>	ausländischer Gäste	Veränderung <sup>1)</sup>	aller Gäste	ausländischer Gäste	
<b>109 741</b>	<b>+5,1</b>	<b>41 202</b>	<b>+7,5</b>	<b>222 056</b>	<b>+8,9</b>	<b>91 965</b>	<b>+10,6</b>	<b>2,0</b>	<b>2,2</b>	<b>111 000</b>
11 334	+5,2	1 414	-6,9	22 784	-2,0	2 955	-9,4	2,0	2,1	112 000
32 148	+25,1	4 853	+10,8	74 666	+16,8	10 222	+12,9	2,3	2,1	113 000
8 004	+0,1	1 619	-13,9	15 938	+4,9	3 813	+7,4	2,0	2,4	114 000
8 066	+9,5	1 606	+7,8	14 603	+8,2	3 323	+4,1	1,8	2,1	116 000
6 666	+18,6	650	-5,9	13 084	+18,4	1 811	+7,0	2,0	2,8	117 000
6 477	-13,2	531	-8,0	11 274	-10,7	1 323	+2,2	1,7	2,5	119 000
4 345	-22,1	742	-20,4	7 822	-11,1	1 413	+0,4	1,8	1,9	120 000
3 696	-2,3	689	+6,3	7 747	-8,5	1 503	-8,0	2,1	2,2	122 000
10 045	-27,3	1 451	-35,0	23 207	-18,9	3 074	-19,3	2,3	2,1	124 000
<b>17 014</b>	<b>+0,5</b>	<b>2 717</b>	<b>-12,7</b>	<b>34 273</b>	<b>+0,7</b>	<b>5 487</b>	<b>+9,1</b>	<b>2,0</b>	<b>2,0</b>	<b>154 000</b>
105	-6,3	1	-	163	-44,4	1	-	1,6	1,0	154 004
731	-13,5	156	-28,1	1 434	-1,2	283	-22,7	2,0	1,8	154 008
1 274	+2,6	99	+15,1	6 487	+8,2	208	+56,4	5,1	2,1	154 012
1 011	+94,8	44	-2,2	1 831	+107,4	110	+32,5	1,8	2,5	154 016
.	.	.	.	.	.	.	.	.	.	154 020
.	.	.	.	.	.	.	.	.	.	154 024
.	.	.	.	.	.	.	.	.	.	154 028
876	-29,2	49	-25,8	1 389	-28,3	93	-37,6	1,6	1,9	154 032
3 394	-1,4	458	-29,4	6 681	+2,4	2 101	+37,1	2,0	4,6	154 036
.	.	.	.	.	.	.	.	.	.	154 040
222	-38,2	18	-28,0	363	-49,0	26	-3,7	1,6	1,4	154 044
525	+207,0	5	x	969	-4,1	15	x	1,8	3,0	154 048
726	-12,8	26	-51,9	1 196	-21,6	49	-58,5	1,6	1,9	154 052
.	.	.	.	.	.	.	.	.	.	154 056
.	.	.	.	.	.	.	.	.	.	154 060
.	.	.	.	.	.	.	.	.	.	154 064
<b>31 734</b>	<b>-7,9</b>	<b>5 243</b>	<b>-10,0</b>	<b>66 399</b>	<b>-6,7</b>	<b>11 892</b>	<b>-8,5</b>	<b>2,1</b>	<b>2,3</b>	<b>158 000</b>
1 401	+1,8	216	-35,7	2 693	-13,5	421	-39,1	1,9	1,9	158 004
1 723	-12,2	238	-35,3	6 257	+11,2	546	-31,0	3,6	2,3	158 008
.	.	.	.	.	.	.	.	.	.	158 012
4 933	-1,4	686	+1,2	10 255	+5,1	1 451	-8,6	2,1	2,1	158 016
1 634	-17,0	94	-58,0	2 924	-24,5	279	-53,7	1,8	3,0	158 020
4 321	-16,9	624	+1,5	8 252	-16,3	1 137	-8,9	1,9	1,8	158 024
3 035	-3,5	334	-14,8	5 644	-9,3	678	+9,4	1,9	2,0	158 026
11 373	-13,0	2 766	+0,6	24 678	-11,7	6 814	+1,9	2,2	2,5	158 028
2 032	+11,8	157	-49,2	3 565	+13,9	313	-39,9	1,8	2,0	158 032
.	.	.	.	.	.	.	.	.	.	158 036
<b>23 526</b>	<b>-12,6</b>	<b>4 658</b>	<b>-12,1</b>	<b>47 952</b>	<b>-7,1</b>	<b>10 858</b>	<b>+3,4</b>	<b>2,0</b>	<b>2,3</b>	<b>162 000</b>
2 349	-12,2	268	-28,3	5 514	-12,8	1 133	+42,7	2,3	4,2	162 004
1 639	+17,1	228	+49,0	3 958	+27,1	752	+56,7	2,4	3,3	162 008
-	-100,0	-	-	-	-100,0	-	-	-	-	162 012
2 945	-9,9	565	-4,4	6 480	-6,1	1 453	-5,8	2,2	2,6	162 016
.	.	.	.	.	.	.	.	.	.	162 020
2 163	-14,3	427	+16,0	4 066	-2,2	1 086	+45,0	1,9	2,5	162 022
14 140	-14,6	3 128	-17,4	27 174	-9,0	6 332	-7,9	1,9	2,0	162 024
135	-48,3	25	+19,0	452	-36,8	73	+49,0	3,3	2,9	162 028
<b>7 021</b>	<b>-14,4</b>	<b>806</b>	<b>-23,0</b>	<b>14 407</b>	<b>-12,9</b>	<b>1 832</b>	<b>-41,2</b>	<b>2,1</b>	<b>2,3</b>	<b>166 000</b>
786	+5,8	98	+92,2	1 859	+27,5	298	+69,3	2,4	3,0	166 004
.	.	.	.	.	.	.	.	.	.	166 008
363	-	68	-13,9	768	-	194	-23,9	2,1	2,9	166 012
1 922	-29,3	77	-50,3	4 377	-16,7	148	-83,3	2,3	1,9	166 016
231	-51,2	120	-58,6	540	-45,2	257	-53,4	2,3	2,1	166 020
.	.	.	.	.	.	.	.	.	.	166 024
138	-43,9	24	-62,5	330	-57,4	41	-89,2	2,4	1,7	166 028
765	-12,0	237	+115,5	1 259	-24,4	421	+119,3	1,6	1,8	166 032
1 643	-0,1	138	-49,8	3 201	-3,2	377	-38,7	1,9	2,7	166 036
<b>13 498</b>	<b>-0,9</b>	<b>1 647</b>	<b>-5,7</b>	<b>24 212</b>	<b>-2,8</b>	<b>2 946</b>	<b>-8,2</b>	<b>1,8</b>	<b>1,8</b>	<b>170 000</b>
1 009	-10,0	88	+14,3	2 000	-15,3	187	+43,8	2,0	2,1	170 004
901	+35,5	19	+111,1	1 164	-3,1	54	+107,7	1,3	2,8	170 008
.	.	.	.	.	.	.	.	.	.	170 012
.	.	.	.	.	.	.	.	.	.	170 016

dauer in Tagen = Übernachtungen / Ankünfte

## Noch: 2.1 Kapazität und Leistung der Beherber

Januar

Amtliche Schlüsselnummer	Verwaltungsbezirk	Betriebe			Betten			Mittlere Auslastung der angebotenen Betten <sup>2)</sup>
		insgesamt	geöffnete	Veränderung <sup>1)</sup>	insgesamt	angebotene	Veränderung <sup>1)</sup>	
	<b>Noch: Kreis Wesel</b>							
170 020	Kamp-Lintfort, Stadt	9	8	-	275	240	-	16,3
170 024	Moers, Stadt	15	15	-	766	766	+7,0	29,3
170 028	Neukirchen-Vluyn, Stadt	4	4	+100,0	155	155	+33,6	12,5
170 032	Rheinberg, Stadt	5	4	-	121	83	-16,2	2,4
170 036	Schermbbeck	10	10	-	566	546	-3,5	24,7
170 040	Sonsbeck	7	7	+75,0	175	175	+23,2	5,9
170 044	Voerde (Niederrhein), Stadt	5	5	+25,0	215	215	+5,9	14,5
170 048	Wesel, Stadt	14	13	-7,1	854	835	-2,2	21,4
170 052	Xanten, Stadt	12	9	-	412	340	+2,1	13,0
<b>100 000</b>	<b>Reg.-Bez. Düsseldorf</b>	<b>1 031</b>	<b>972</b>	<b>-0,4</b>	<b>61 175</b>	<b>58 678</b>	<b>+2,7</b>	<b>34,2</b>
	<b>Kreisfreie Städte</b>							
<b>313 000</b>	<b>Aachen</b>	<b>57</b>	<b>56</b>	<b>-</b>	<b>4 090</b>	<b>4 054</b>	<b>+0,8</b>	<b>36,4</b>
<b>314 000</b>	<b>Bonn</b>	<b>98</b>	<b>89</b>	<b>-8,2</b>	<b>7 358</b>	<b>6 989</b>	<b>-7,3</b>	<b>34,2</b>
<b>315 000</b>	<b>Köln</b>	<b>256</b>	<b>250</b>	<b>+13,6</b>	<b>21 814</b>	<b>21 615</b>	<b>+20,4</b>	<b>44,5</b>
<b>316 000</b>	<b>Leverkusen</b>	<b>23</b>	<b>23</b>	<b>-</b>	<b>1 513</b>	<b>1 513</b>	<b>+1,6</b>	<b>37,3</b>
<b>354 000</b>	<b>Kreis Aachen</b>	<b>116</b>	<b>109</b>	<b>+9,0</b>	<b>4 257</b>	<b>4 071</b>	<b>+9,2</b>	<b>21,1</b>
354 004	Alsdorf, Stadt	2	2	-	79	79	-	.
354 008	Baesweiler, Stadt	2	2	-	58	58	-	.
354 012	Eschweiler, Stadt	13	12	+9,1	321	288	+34,6	22,5
354 016	Herzogenrath, Stadt	6	6	+20,0	171	171	+11,0	28,9
354 020	Monschau, Stadt	33	31	+6,9	1 222	1 191	+3,6	20,5
354 024	Roetgen	5	5	+66,7	106	104	+100,0	28,2
354 028	Simmerath	38	34	+9,7	1 630	1 531	+13,4	19,1
354 032	Stolberg (Rhld.), Stadt	11	11	-	448	433	-3,3	28,8
354 036	Würselen, Stadt	6	6	-	222	216	-2,7	20,2
<b>358 000</b>	<b>Kreis Düren</b>	<b>90</b>	<b>86</b>	<b>+6,2</b>	<b>2 668</b>	<b>2 523</b>	<b>+0,8</b>	<b>16,9</b>
358 004	Aldenhoven	1	1	-	15	15	-	.
358 008	Düren, Stadt	16	15	+15,4	592	522	-7,3	35,5
358 012	Heimbach, Stadt	29	27	+8,0	671	637	+7,1	4,4
358 016	Hürtgenwald	8	8	-	342	342	+9,3	19,6
358 020	Inden	2	2	+100,0	44	44	+100,0	.
358 024	Jülich, Stadt	7	7	-	209	207	-1,0	23,9
358 028	Kreuzau	4	3	-25,0	131	95	-27,5	7,6
358 032	Langerwehe	1	1	-50,0	10	10	-58,3	-
358 036	Linnich, Stadt	2	2	-	29	29	-	.
358 040	Merzenich	-	-	-	-	-	-	-
358 044	Nideggen, Stadt	16	16	+6,7	558	555	+2,0	11,8
358 048	Niederzier	3	3	+50,0	47	47	+23,7	10,8
358 052	Nörvenich	-	-	-	-	-	-	-
358 056	Titz	-	-	-	-	-	-	-
358 060	Vettweiß	1	1	-	20	20	-	.
<b>362 000</b>	<b>Erftkreis</b>	<b>111</b>	<b>105</b>	<b>+2,9</b>	<b>4 379</b>	<b>4 227</b>	<b>+0,1</b>	<b>36,8</b>
362 004	Bedburg, Stadt	2	2	-	98	98	-	.
362 008	Bergheim, Stadt	17	15	-6,3	378	288	-21,7	25,8
362 012	Brühl, Stadt	15	14	-12,5	692	680	-6,5	25,0
362 016	Elsdorf	4	4	+300,0	69	69	+475,0	.
362 020	Erftstadt, Stadt	10	10	+11,1	221	221	+5,2	23,3
362 024	Frechen, Stadt	16	15	-6,3	650	638	-1,4	29,2
362 028	Hürth, Stadt	15	13	-	1 300	1 262	+0,4	57,8
362 032	Kerpen, Stadt	11	11	+37,5	284	284	+31,5	30,0
362 036	Pulheim, Stadt	12	12	-	389	389	-	32,9
362 040	Wesseling, Stadt	9	9	-	298	298	-	31,2
<b>366 000</b>	<b>Kreis Euskirchen</b>	<b>152</b>	<b>138</b>	<b>+7,0</b>	<b>6 892</b>	<b>6 547</b>	<b>+6,4</b>	<b>21,8</b>
366 004	Bad Münstereifel, Stadt	36	32	+14,3	1 388	1 237	+14,9	18,0
366 008	Blankenheim	16	12	-20,0	640	593	-3,9	21,7
366 012	Dahlem	8	7	-	897	867	-	22,7
366 016	Euskirchen, Stadt	15	13	+18,2	430	396	+7,3	23,9
366 020	Hellenthal	16	16	+14,3	614	609	+2,9	22,7
366 024	Kall	14	14	-	444	437	+0,2	21,2
366 028	Mechernich, Stadt	13	12	+20,0	309	275	+27,3	13,0
366 032	Nettersheim	9	9	+28,6	788	786	+3,7	.

Anmerkungen siehe Seite 10



## Noch: 2.1 Kapazität und Leistung der Beherber

Januar

Amtliche Schlüsselnummer	Verwaltungsbezirk	Betriebe			Betten			Mittlere Auslastung der angebotenen Betten <sup>2)</sup>
		insgesamt	geöffnete	Veränderung <sup>1)</sup>	insgesamt	angebotene	Veränderung <sup>1)</sup>	
	<b>Noch: Kreis Euskirchen</b>							
366 036	Schleiden, Stadt	17	16	-5,9	1 202	1 182	+6,9	10,4
366 040	Weilerswist	3	3	-	53	53	-	.
366 044	Zülpich, Stadt	5	4	+33,3	127	112	+86,7	55,9
<b>370 000</b>	<b>Kreis Heinsberg</b>	<b>45</b>	<b>43</b>	<b>+16,2</b>	<b>1 380</b>	<b>1 235</b>	<b>-0,3</b>	<b>22,5</b>
370 004	Erkelenz, Stadt	7	7	+16,7	201	201	+12,9	33,8
370 008	Gangelt	1	1	x	9	9	x	.
370 012	Geilenkirchen, Stadt	6	5	-	299	199	-26,0	17,9
370 016	Heinsberg, Stadt	4	4	+33,3	88	83	+5,1	.
370 020	Hückelhoven, Stadt	5	5	-	177	177	-	21,3
370 024	Selkant	-	-	-	-	-	-	-
370 028	Übach-Palenberg, Stadt	3	2	-	107	67	-17,3	.
370 032	Waldfeucht	1	1	-	20	20	-	.
370 036	Wassenberg, Stadt	8	8	+14,3	158	158	+8,2	22,5
370 040	Wegberg, Stadt	10	10	+25,0	321	321	+11,1	23,4
<b>374 000</b>	<b>Oberbergischer Kreis</b>	<b>144</b>	<b>135</b>	<b>+3,8</b>	<b>6 992</b>	<b>6 458</b>	<b>+5,9</b>	<b>31,0</b>
374 004	Bergneustadt, Stadt	9	8	+60,0	518	375	+47,6	28,4
374 008	Engelskirchen	8	8	-	334	334	-	.
374 012	Gummersbach, Stadt	23	23	+4,5	1 060	1 059	+1,5	22,8
374 016	Hückeswagen, Stadt	5	5	-	204	203	-0,5	25,4
374 020	Lindlar	14	13	+8,3	509	484	+49,8	15,3
374 024	Marienheide	10	10	+25,0	568	568	+14,3	26,4
374 028	Morsbach	4	3	-25,0	263	253	-3,8	.
374 032	Nümbrecht	12	11	-8,3	1 008	996	-0,6	52,7
374 036	Radevormwald, Stadt	9	7	-12,5	523	347	-16,0	36,4
374 040	Reichshof	20	17	-5,6	870	704	-15,9	36,0
374 044	Waldröhl, Stadt	6	6	-14,3	267	267	-3,3	27,0
374 048	Wiehl, Stadt	12	12	+9,1	525	525	+50,0	15,4
374 052	Wipperfürth, Stadt	12	12	+20,0	343	343	+13,6	18,6
<b>378 000</b>	<b>Rhein.-Berg.-Kreis</b>	<b>84</b>	<b>79</b>	<b>-</b>	<b>3 984</b>	<b>3 876</b>	<b>+2,6</b>	<b>29,5</b>
378 004	Bergisch Gladbach, Stadt	25	24	-4,0	1 510	1 487	+0,3	31,9
378 008	Burscheid, Stadt	5	5	-	150	150	-	23,3
378 012	Kürten	9	9	-	193	193	-	.
378 016	Leichlingen (Rhld.), Stadt	10	10	+11,1	621	599	+6,0	41,2
378 020	Odenthal	6	5	-	224	210	+10,5	25,6
378 024	Overath, Stadt	11	10	-	368	350	+2,6	19,8
378 028	Rösrath, Stadt	6	4	-33,3	297	266	-10,4	.
378 032	Wermelskirchen, Stadt	12	12	+20,0	621	621	+10,9	24,0
<b>382 000</b>	<b>Rhein-Sieg-Kreis</b>	<b>201</b>	<b>189</b>	<b>+1,6</b>	<b>9 767</b>	<b>9 211</b>	<b>-1,1</b>	<b>28,8</b>
382 004	Alfter	3	3	-	105	105	-	26,6
382 008	Bad Honnef, Stadt	23	21	-4,5	1 578	1 426	+0,1	35,2
382 012	Bornheim, Stadt	14	14	-	413	413	-	24,5
382 016	Eitorf	6	6	+50,0	271	271	+10,6	.
382 020	Hennef (Sieg), Stadt	18	17	-	1 270	1 259	+0,3	35,0
382 024	Königswinter, Stadt	37	32	+3,2	2 061	1 811	-3,8	27,5
382 028	Lohmar, Stadt	13	12	+20,0	322	283	-0,4	17,6
382 032	Meckenheim, Stadt	5	5	-28,6	193	190	-32,4	28,1
382 036	Much	5	4	-	315	259	-1,5	.
382 040	Neunkirchen-Seelscheid	3	2	-	58	48	-	.
382 044	Niederkassel, Stadt	7	7	-	213	213	-	23,8
382 048	Rheinbach, Stadt	6	6	-	164	164	+0,6	20,1
382 052	Ruppichteroth	4	3	-	208	188	-	.
382 056	Sankt Augustin, Stadt	6	6	-14,3	268	260	-16,7	33,5
382 060	Siegburg, Stadt	14	14	+7,7	569	569	+6,0	34,0
382 064	Swisttal	3	3	-	97	97	-	16,2
382 068	Troisdorf, Stadt	12	12	-	719	719	-	42,2
382 072	Wachtberg	5	5	-	261	261	-	29,8
382 076	Windeck	17	17	+6,3	682	675	+8,5	8,1
<b>300 000</b>	<b>Reg.-Bez. Köln</b>	<b>1 377</b>	<b>1 302</b>	<b>+5,0</b>	<b>75 094</b>	<b>72 319</b>	<b>+6,3</b>	<b>33,8</b>
	<b>Kreisfreie Städte</b>							
<b>512 000</b>	<b>Bottrop</b>	<b>10</b>	<b>10</b>	<b>-</b>	<b>395</b>	<b>395</b>	<b>-</b>	<b>33,7</b>
<b>513 000</b>	<b>Gelsenkirchen</b>	<b>16</b>	<b>16</b>	<b>-</b>	<b>1 045</b>	<b>1 033</b>	<b>-1,1</b>	<b>26,9</b>
<b>515 000</b>	<b>Münster</b>	<b>86</b>	<b>80</b>	<b>-</b>	<b>7 200</b>	<b>6 915</b>	<b>+1,6</b>	<b>35,2</b>

Anmerkungen siehe Seite 10





## Noch: 2.1 Kapazität und Leistung der Beherber

Januar

Amtliche Schlüsselnummer	Verwaltungsbezirk	Betriebe			Betten			Mittlere Auslastung der angebotenen Betten <sup>2)</sup>
		insgesamt	geöffnete	Veränderung <sup>1)</sup>	insgesamt	angebotene	Veränderung <sup>1)</sup>	
<b>554 000</b>	<b>Kreis Borken</b>	<b>126</b>	<b>115</b>	<b>+7,5</b>	<b>5 164</b>	<b>4 881</b>	<b>+10,7</b>	<b>19,0</b>
554 004	Ahaus, Stadt	9	9	+12,5	491	491	+8,9	15,8
554 008	Bocholt, Stadt	14	14	+16,7	524	524	+25,4	22,9
554 012	Borken, Stadt	16	15	-6,3	715	704	-1,5	32,4
554 016	Gescher, Stadt	5	4	-	106	82	-	19,0
554 020	Gronau (Westf.), Stadt	14	12	+9,1	512	465	+21,4	14,2
554 024	Heek	2	2	x	159	159	x	.
554 028	Heiden	3	3	-	132	132	-	10,9
554 032	Isselburg, Stadt	4	4	-	107	107	+78,3	28,5
554 036	Legden	10	7	+133,3	687	605	+13,5	.
554 040	Raesfeld	7	6	-	259	199	-	12,5
554 044	Reken	7	7	-	315	315	-	6,9
554 048	Rhede, Stadt	5	4	-20,0	100	88	-12,0	24,0
554 052	Schöppingen	5	5	+25,0	142	142	+20,3	12,5
554 056	Stadtlohn, Stadt	4	4	-	138	138	-	19,4
554 060	Südlohn	4	4	-	168	168	-	22,1
554 064	Velen	8	6	-	359	312	-7,4	.
554 068	Vreden, Stadt	9	9	-10,0	250	250	-4,2	13,1
<b>558 000</b>	<b>Kreis Coesfeld</b>	<b>88</b>	<b>83</b>	<b>-</b>	<b>2 995</b>	<b>2 822</b>	<b>-0,6</b>	<b>16,8</b>
558 004	Ascheberg	9	9	+28,6	382	382	+22,0	11,2
558 008	Billerbeck, Stadt	8	8	-	428	428	-	31,5
558 012	Coesfeld, Stadt	10	9	-10,0	404	326	-19,3	27,3
558 016	Dülmen, Stadt	17	15	-6,3	570	505	-9,2	12,5
558 020	Havixbeck	6	6	-	179	179	-	10,9
558 024	Lüdinghausen, Stadt	8	7	-22,2	168	153	-15,0	8,7
558 028	Nordkirchen	3	3	-	48	48	+9,1	10,3
558 032	Nottuln	10	10	-	380	380	+2,4	21,9
558 036	Olfen, Stadt	4	4	+33,3	72	72	+41,2	8,0
558 040	Rosendahl	4	3	-	135	121	+11,0	9,1
558 044	Senden	9	9	+12,5	229	228	+11,8	5,6
<b>562 000</b>	<b>Kreis Recklinghausen</b>	<b>108</b>	<b>100</b>	<b>+7,5</b>	<b>4 808</b>	<b>4 618</b>	<b>+8,7</b>	<b>24,9</b>
562 004	Castrop-Rauxel, Stadt	9	7	-12,5	341	285	-12,8	25,5
562 008	Datteln, Stadt	5	5	+25,0	253	253	+5,4	48,8
562 012	Dorsten, Stadt	24	22	+4,8	726	681	+12,7	16,2
562 014	Gladbeck, Stadt	6	5	-16,7	482	464	-3,7	.
562 016	Haltern am See, Stadt	20	18	-	846	786	+1,8	29,4
562 020	Herten, Stadt	7	7	-	243	243	-	24,6
562 024	Marl, Stadt	12	11	+37,5	500	489	+27,3	14,2
562 028	Oer-Erkenschwick, Stadt	7	7	+75,0	559	559	+56,1	21,5
562 032	Recklinghausen, Stadt	14	14	-	774	774	-	25,2
562 036	Waltrop, Stadt	4	4	+33,3	84	84	+29,2	.
<b>566 000</b>	<b>Kreis Steinfurt</b>	<b>172</b>	<b>160</b>	<b>+3,2</b>	<b>5 098</b>	<b>4 843</b>	<b>+2,5</b>	<b>20,6</b>
566 004	Altenberge	3	3	-	102	102	-	24,5
566 008	Emsdetten, Stadt	9	8	+14,3	304	286	+10,0	22,1
566 012	Greven, Stadt	10	10	-	362	362	+0,3	11,9
566 016	Hörstel, Stadt	12	12	-	273	273	+0,7	16,7
566 020	Hopsten	6	5	-16,7	178	164	-7,9	.
566 024	Horstmar, Stadt	5	4	+33,3	85	71	+73,2	8,8
566 028	Ibbenbüren, Stadt	12	12	+33,3	387	387	+22,9	21,6
566 032	Ladbergen	7	7	+16,7	164	161	+18,4	21,3
566 036	Laer	3	2	-33,3	77	64	-16,9	.
566 040	Lengerich, Stadt	6	5	-28,6	132	116	-28,4	18,7
566 044	Lienen	10	10	+25,0	212	209	+22,2	8,9
566 048	Lotte	-	-	-	-	-	-	-
566 052	Metelen	6	5	-16,7	136	121	-11,0	7,1
566 056	Mettingen	5	5	+25,0	194	194	+11,5	20,0
566 060	Neuenkirchen	4	4	-	123	123	-	12,2
566 064	Nordwalde	4	4	-	141	141	-	.
566 068	Ochtrup, Stadt	3	3	-	63	63	-	15,7
566 072	Recke	7	5	-	138	95	-	21,6
566 076	Rheine, Stadt	21	20	-	640	629	+0,5	23,7
566 080	Saerbeck	5	5	-	187	186	-0,5	28,9
566 084	Steinfurt, Stadt	11	10	+25,0	270	258	+29,6	11,1
566 088	Tecklenburg, Stadt	17	16	-	697	623	-7,4	29,2
566 092	Westerkappeln	2	1	-50,0	28	10	-64,3	.
566 096	Wettringen	4	4	-	205	205	-	5,9

Anmerkungen siehe Seite 10



## gungsstätten nach Verwaltungsbezirken

### 2002

Ankünfte				Übernachtungen				Mittlere Aufenthaltsdauer <sup>3)</sup>		Amtliche Schlüsselnummer
aller Gäste	Veränderung <sup>1)</sup>	ausländischer Gäste	Veränderung <sup>1)</sup>	aller Gäste	Veränderung <sup>1)</sup>	ausländischer Gäste	Veränderung <sup>1)</sup>	aller Gäste	ausländischer Gäste	
<b>15 312</b>	<b>+16,7</b>	<b>1 258</b>	<b>+34,8</b>	<b>27 735</b>	<b>+23,9</b>	<b>2 407</b>	<b>+10,9</b>	<b>1,8</b>	<b>1,9</b>	<b>554 000</b>
1 379	+20,4	92	+16,5	2 378	+17,1	206	+15,1	1,7	2,2	554 004
1 864	+51,9	176	-3,3	3 649	+43,3	421	-44,8	2,0	2,4	554 008
3 237	-7,3	171	+90,0	6 994	+27,7	330	+159,8	2,2	1,9	554 012
328	-5,2	31	+3,3	482	+1,7	36	-	1,5	1,2	554 016
1 053	-5,4	214	+22,3	1 873	+4,5	406	+16,7	1,8	1,9	554 020
.	.	.	.	.	.	.	.	.	.	554 024
144	-17,2	13	-72,3	423	-6,4	34	-46,9	2,9	2,6	554 028
598	+349,6	292	x	864	+92,4	433	x	1,4	1,5	554 032
.	.	.	.	.	.	.	.	.	.	554 036
513	+2,6	16	-11,1	752	+12,4	29	-27,5	1,5	1,8	554 040
379	-30,7	9	+12,5	670	-8,6	40	+42,9	1,8	4,4	554 044
334	-31,0	59	+126,9	639	-15,0	138	+112,3	1,9	2,3	554 048
142	+9,2	21	+10,5	551	+71,1	124	+121,4	3,9	5,9	554 052
482	+61,2	-	-100,0	832	+42,2	-	-100,0	1,7	-	554 056
673	+67,8	37	+37,0	1 152	+50,4	53	+6,0	1,7	1,4	554 060
.	.	.	.	.	.	.	.	.	.	554 064
491	+5,6	72	+380,0	814	-2,4	85	+21,4	1,7	1,2	554 068
<b>6 572</b>	<b>-5,8</b>	<b>416</b>	<b>+8,1</b>	<b>14 102</b>	<b>-2,2</b>	<b>753</b>	<b>-26,8</b>	<b>2,1</b>	<b>1,8</b>	<b>558 000</b>
782	+19,4	50	-40,5	1 287	+1,6	64	-59,5	1,6	1,3	558 004
1 243	+11,7	62	+6,9	3 608	-0,7	172	-62,7	2,9	2,8	558 008
1 310	-25,8	53	-39,1	2 680	-27,8	93	-23,8	2,0	1,8	558 012
1 152	-15,6	49	+88,5	1 920	-14,9	77	+87,8	1,7	1,6	558 016
348	+53,3	89	+128,2	603	+4,9	139	+82,9	1,7	1,6	558 020
275	+7,8	41	+485,7	387	-3,5	42	+500,0	1,4	1,0	558 024
108	+28,6	16	-30,4	151	+38,5	19	-40,6	1,4	1,2	558 028
1 031	-2,7	32	-	2 585	+61,1	55	-15,4	2,5	1,7	558 032
84	+75,0	19	+137,5	157	+127,5	62	+342,9	1,9	3,3	558 036
145	-8,2	2	-81,8	341	+35,9	8	-77,1	2,4	4,0	558 040
94	-61,2	3	-70,0	383	-29,2	22	+22,2	4,1	7,3	558 044
<b>17 770</b>	<b>+4,8</b>	<b>2 037</b>	<b>+13,9</b>	<b>34 412</b>	<b>+8,1</b>	<b>3 274</b>	<b>-9,7</b>	<b>1,9</b>	<b>1,6</b>	<b>562 000</b>
1 306	+75,1	43	+115,0	2 257	+46,0	82	+82,2	1,7	1,9	562 004
1 600	+20,9	77	+32,8	3 640	+36,1	161	-4,7	2,3	2,1	562 008
1 500	+18,6	91	-55,8	3 189	+10,3	291	-65,9	2,1	3,2	562 012
.	.	.	.	.	.	.	.	.	.	562 014
2 738	-7,1	81	+97,6	7 014	+9,5	140	+145,6	2,6	1,7	562 016
960	+20,5	79	+132,4	1 776	+4,1	132	+94,1	1,9	1,7	562 020
1 010	-16,3	79	-54,6	2 026	-3,1	201	-38,0	2,0	2,5	562 024
1 870	+25,5	68	+15,3	3 708	+30,5	165	+8,6	2,0	2,4	562 028
3 192	-15,3	418	-32,6	5 776	-10,2	705	-35,4	1,8	1,7	562 032
.	.	.	.	.	.	.	.	.	.	562 036
<b>14 882</b>	<b>+4,0</b>	<b>982</b>	<b>+1,6</b>	<b>29 941</b>	<b>+4,3</b>	<b>2 119</b>	<b>-9,3</b>	<b>2,0</b>	<b>2,2</b>	<b>566 000</b>
561	+66,5	4	+100,0	775	+14,3	46	+48,4	1,4	11,5	566 004
1 024	+11,8	28	-6,7	1 955	+11,3	95	-14,4	1,9	3,4	566 008
871	-16,7	62	+34,8	1 302	-37,2	78	-65,9	1,5	1,3	566 012
508	+30,6	45	+150,0	1 161	-9,0	77	-69,9	2,3	1,7	566 016
.	.	.	.	.	.	.	.	.	.	566 020
80	+515,4	6	x	191	+365,9	9	x	2,4	1,5	566 024
1 466	+18,8	124	+18,1	2 586	+18,6	226	+19,6	1,8	1,8	566 028
644	+38,2	71	+136,7	1 062	+29,5	127	+202,4	1,6	1,8	566 032
.	.	.	.	.	.	.	.	.	.	566 036
352	-28,0	39	-13,3	653	-34,2	112	+51,4	1,9	2,9	566 040
141	-36,5	17	+240,0	576	-15,4	298	+122,4	4,1	17,5	566 044
-	-	-	-	-	-	-	-	-	-	566 048
78	-35,5	22	+214,3	267	-14,1	26	+62,5	3,4	1,2	566 052
716	-15,0	16	-33,3	1 203	-4,9	25	-52,8	1,7	1,6	566 056
271	-12,9	-	-100,0	431	-24,8	-	-100,0	1,6	-	566 060
.	.	.	.	.	.	.	.	.	.	566 064
181	-7,2	8	-11,1	306	+10,5	20	+81,8	1,7	2,5	566 068
153	-1,9	11	+37,5	636	+63,1	23	-17,9	4,2	2,1	566 072
2 766	+10,6	231	+9,0	4 479	+11,9	455	+26,7	1,6	2,0	566 076
702	+0,9	21	+40,0	1 668	+1,6	25	+8,7	2,4	1,2	566 080
356	-7,8	17	-76,7	797	-14,3	45	-78,7	2,2	2,6	566 084
1 448	-14,0	229	-18,8	5 631	+15,7	377	-14,9	3,9	1,6	566 088
.	.	.	.	.	.	.	.	.	.	566 092
176	+31,3	16	+166,7	344	+75,5	24	+166,7	2,0	1,5	566 096

## Noch: 2.1 Kapazität und Leistung der Beherber

Januar

Amtliche Schlüsselnummer	Verwaltungsbezirk	Betriebe			Betten			Mittlere Auslastung der angebotenen Betten <sup>2)</sup>
		insgesamt	geöffnete	Veränderung <sup>1)</sup>	insgesamt	angebotene	Veränderung <sup>1)</sup>	
<b>570 000</b>	<b>Kreis Warendorf</b>	<b>81</b>	<b>79</b>	<b>+12,9</b>	<b>2 424</b>	<b>2 373</b>	<b>+5,5</b>	<b>21,2</b>
570 004	Ahlen, Stadt	12	12	+20,0	303	302	+9,0	17,4
570 008	Beckum, Stadt	8	8	–	226	226	–0,9	19,0
570 012	Beelen	2	2	–	32	32	–	.
570 016	Drensteinfurt, Stadt	5	5	+66,7	101	99	+43,5	.
570 020	Ennigerloh, Stadt	4	4	–	103	103	+2,0	19,1
570 024	Everswinkel	5	4	–	150	123	–5,4	14,4
570 028	Oelde, Stadt	9	8	–	392	380	+0,8	26,2
570 032	Ostbevern	4	4	+33,3	59	59	+25,5	10,9
570 036	Sassenberg, Stadt	4	4	–	80	80	–	12,1
570 040	Sendenhorst, Stadt	5	5	+25,0	124	122	+15,1	23,5
570 044	Telgte, Stadt	5	5	–	173	173	+0,6	17,9
570 048	Wadersloh	3	3	–	87	87	–	19,2
570 052	Warendorf, Stadt	15	15	+25,0	594	587	+7,9	28,6
<b>500 000</b>	<b>Reg.-Bez. Münster</b>	<b>687</b>	<b>643</b>	<b>+4,7</b>	<b>29 129</b>	<b>27 880</b>	<b>+4,4</b>	<b>24,8</b>
<b>711 000</b>	<b>Kreisfreie Stadt Bielefeld</b>	<b>64</b>	<b>61</b>	<b>–</b>	<b>4 161</b>	<b>4 073</b>	<b>+0,5</b>	<b>31,2</b>
<b>754 000</b>	<b>Kreis Gütersloh</b>	<b>102</b>	<b>97</b>	<b>+2,1</b>	<b>3 473</b>	<b>3 370</b>	<b>+0,8</b>	<b>24,6</b>
754 004	Borgholzhausen, Stadt	3	2	–33,3	80	68	–15,0	.
754 008	Gütersloh, Stadt	20	19	–5,0	837	817	–2,4	27,6
754 012	Halle (Westf.), Stadt	10	10	+25,0	434	434	+8,8	27,3
754 016	Harsewinkel, Stadt	9	9	–	384	384	–	32,4
754 020	Herzebrock-Clarholz	3	3	–	73	73	–	9,6
754 024	Langenberg	3	2	–33,3	72	41	–43,1	.
754 028	Rheda-Wiedenbrück, Stadt	12	11	–	463	454	+1,1	26,1
754 032	Rietberg, Stadt	7	7	+16,7	173	172	+19,4	22,1
754 036	Schloß Holte-Stukenbrock	11	11	+10,0	294	294	+3,2	19,2
754 040	Steinhagen	4	3	–	110	80	–	.
754 044	Verl	8	8	+14,3	207	207	+6,7	22,7
754 048	Versmold, Stadt	4	4	–	194	194	–	19,1
754 052	Werther (Westf.), Stadt	8	8	–	152	152	–	16,6
<b>758 000</b>	<b>Kreis Herford</b>	<b>73</b>	<b>68</b>	<b>+3,0</b>	<b>3 165</b>	<b>2 989</b>	<b>–0,8</b>	<b>28,6</b>
758 004	Bünde, Stadt	9	8	+14,3	271	207	–3,7	11,7
758 008	Enger, Stadt	1	1	–	19	17	–10,5	.
758 012	Herford, Stadt	16	16	–	585	575	–1,5	20,4
758 016	Hiddenhausen	6	6	–	231	213	–7,8	20,9
758 020	Kirchlengern	2	1	–50,0	29	17	–41,4	.
758 024	Löhne, Stadt	11	10	+11,1	608	596	+4,2	33,1
758 028	Rödinghausen	8	8	+14,3	246	246	+8,4	36,9
758 032	Spenge, Stadt	3	3	–	67	67	–	.
758 036	Vlotho, Stadt	17	15	–	1 109	1 051	–1,7	34,2
<b>762 000</b>	<b>Kreis Höxter</b>	<b>173</b>	<b>145</b>	<b>–1,4</b>	<b>7 960</b>	<b>7 220</b>	<b>–0,4</b>	<b>34,3</b>
762 004	Bad Driburg, Stadt	59	47	+11,9	3 537	3 208	+3,9	53,2
762 008	Beverungen, Stadt	23	17	–5,6	759	599	–1,3	13,8
762 012	Borgentreich, Stadt	1	1	–	10	10	–	–
762 016	Brakel, Stadt	11	11	–	612	609	–0,5	11,4
762 020	Höxter, Stadt	26	24	+14,3	938	882	+9,0	14,1
762 024	Marienmünster, Stadt	13	11	–15,4	348	315	–6,0	13,2
762 028	Nieheim, Stadt	11	10	–16,7	739	717	–7,8	14,4
762 032	Steinheim, Stadt	3	3	–	80	80	–	.
762 036	Warburg, Stadt	19	17	–10,5	638	609	–3,6	34,1
762 040	Willebadessen, Stadt	7	4	–42,9	299	191	–36,1	.
<b>766 000</b>	<b>Kreis Lippe</b>	<b>344</b>	<b>280</b>	<b>+2,6</b>	<b>14 324</b>	<b>12 463</b>	<b>+1,0</b>	<b>26,4</b>
766 004	Augustdorf	1	1	–	15	15	–	.
766 008	Bad Salzuflen, Stadt	103	77	+2,7	5 025	4 486	+0,3	42,2
766 012	Barntrup, Stadt	2	2	–	34	34	–	.
766 016	Blomberg, Stadt	9	9	–10,0	561	542	–3,2	10,7
766 020	Detmold, Stadt	25	20	–4,8	986	827	–3,2	23,8
766 024	Dörentrup	11	9	–10,0	347	273	–11,9	8,7
766 028	Extertal	13	13	+8,3	972	972	+2,1	10,9
766 032	Horn-Bad Meinberg, Stadt	82	61	–	3 243	2 451	+2,5	23,2

Anmerkungen siehe Seite 10

## gungsstätten nach Verwaltungsbezirken

### 2002

Ankünfte				Übernachtungen				Mittlere Aufenthaltsdauer <sup>3)</sup>		Ämliche Schlüsselnummer
aller Gäste	Veränderung <sup>1)</sup>	ausländischer Gäste	Veränderung <sup>1)</sup>	aller Gäste	Veränderung <sup>1)</sup>	ausländischer Gäste	Veränderung <sup>1)</sup>	aller Gäste	ausländischer Gäste	
<b>6 894</b>	<b>-3,2</b>	<b>802</b>	<b>-2,6</b>	<b>14 604</b>	<b>-1,7</b>	<b>2 025</b>	<b>+3,4</b>	<b>2,1</b>	<b>2,5</b>	<b>570 000</b>
868	-7,1	181	+14,6	1 631	-20,9	427	-1,8	1,9	2,4	570 004
740	-20,5	49	-49,0	1 319	+4,1	74	-50,3	1,8	1,5	570 008
.	.	.	.	.	.	.	.	.	.	570 012
.	.	.	.	.	.	.	.	.	.	570 016
364	+11,3	43	-15,7	578	-18,6	56	-61,6	1,6	1,3	570 020
55	-46,6	1	-87,5	352	+21,0	5	-44,4	6,4	5,0	570 024
1 342	-1,0	280	-3,8	2 947	+6,2	744	+20,0	2,2	2,7	570 028
89	+45,9	5	-	179	+45,5	9	-10,0	2,0	1,8	570 032
116	-14,7	4	-	296	-28,3	20	-75,3	2,6	5,0	570 036
387	-4,2	61	+7,0	798	-17,5	209	+33,1	2,1	3,4	570 040
438	-15,0	21	+50,0	834	-3,6	47	+74,1	1,9	2,2	570 044
199	+37,2	9	+12,5	518	+6,1	10	+25,0	2,6	1,1	570 048
2 183	+3,3	132	+7,3	4 977	+5,2	404	+30,7	2,3	3,1	570 052
<b>95 714</b>	<b>+5,0</b>	<b>8 264</b>	<b>+6,5</b>	<b>206 372</b>	<b>+2,7</b>	<b>15 426</b>	<b>-7,6</b>	<b>2,2</b>	<b>1,9</b>	<b>500 000</b>
<b>19 936</b>	<b>-2,1</b>	<b>1 936</b>	<b>-20,2</b>	<b>38 327</b>	<b>+5,6</b>	<b>5 095</b>	<b>+7,2</b>	<b>1,9</b>	<b>2,6</b>	<b>711 000</b>
<b>14 854</b>	<b>+1,4</b>	<b>1 716</b>	<b>-1,6</b>	<b>25 119</b>	<b>-7,8</b>	<b>3 044</b>	<b>-21,1</b>	<b>1,7</b>	<b>1,8</b>	<b>754 000</b>
.	.	.	.	.	.	.	.	.	.	754 004
3 739	-10,4	563	-1,4	6 947	-16,1	1 143	-18,5	1,9	2,0	754 008
1 856	-10,5	175	-21,9	3 632	-0,9	269	-33,3	2,0	1,5	754 012
2 809	+28,3	532	+52,4	3 558	-5,3	747	+4,2	1,3	1,4	754 016
133	-33,5	13	-71,1	218	-28,3	35	-70,1	1,6	2,7	754 020
.	.	.	.	.	.	.	.	.	.	754 024
2 556	+13,6	183	-12,4	3 508	-12,1	304	-29,3	1,4	1,7	754 028
762	+64,6	10	-56,5	1 179	+27,7	39	-51,3	1,5	3,9	754 032
854	-9,9	50	-43,2	1 754	-7,5	131	-31,8	2,1	2,6	754 036
.	.	.	.	.	.	.	.	.	.	754 040
759	-3,7	91	-20,9	1 458	+3,8	160	-33,1	1,9	1,8	754 044
483	-6,4	16	+100,0	1 083	+14,1	18	-10,0	2,2	1,1	754 048
399	-21,5	25	-65,3	762	-21,4	42	-74,4	1,9	1,7	754 052
<b>6 972</b>	<b>-7,5</b>	<b>553</b>	<b>+14,7</b>	<b>25 086</b>	<b>-5,0</b>	<b>1 386</b>	<b>+18,8</b>	<b>3,6</b>	<b>2,5</b>	<b>758 000</b>
191	-40,7	14	-33,3	503	-42,5	27	-6,9	2,6	1,9	758 004
.	.	.	.	.	.	.	.	.	.	758 008
2 003	+5,6	295	+26,6	3 628	+12,0	729	+44,6	1,8	2,5	758 012
754	-25,3	39	-46,6	1 375	-23,2	70	-50,4	1,8	1,8	758 016
.	.	.	.	.	.	.	.	.	.	758 020
883	-3,5	48	+77,8	5 623	-3,1	242	+188,1	6,4	5,0	758 024
950	+11,0	-	-	2 816	+4,3	-	-	3,0	-	758 028
.	.	.	.	.	.	.	.	.	.	758 032
1 988	-12,1	139	+13,0	10 682	-6,9	269	-32,4	5,4	1,9	758 036
<b>12 762</b>	<b>+6,4</b>	<b>646</b>	<b>+54,5</b>	<b>70 022</b>	<b>-2,2</b>	<b>1 321</b>	<b>+28,5</b>	<b>5,5</b>	<b>2,0</b>	<b>762 000</b>
4 146	+6,2	148	+208,3	49 752	-3,6	291	+200,0	12,0	2,0	762 004
1 030	+24,5	19	+11,8	2 189	-10,7	80	+247,8	2,1	4,2	762 008
-	-100,0	-	-	-	-100,0	-	-	-	-	762 012
861	+16,2	34	+54,5	1 700	-12,4	53	+32,5	2,0	1,6	762 016
1 968	+29,6	141	-30,9	3 570	+25,1	222	-31,7	1,8	1,6	762 020
257	-14,6	17	+70,0	1 101	-1,7	92	+95,7	4,3	5,4	762 024
856	-11,6	12	+500,0	2 779	-15,9	65	+364,3	3,2	5,4	762 028
.	.	.	.	.	.	.	.	.	.	762 032
3 012	+7,2	266	+150,9	6 323	-5,9	498	+6,6	2,1	1,9	762 036
.	.	.	.	.	.	.	.	.	.	762 040
<b>18 583</b>	<b>+7,1</b>	<b>1 053</b>	<b>-11,0</b>	<b>95 401</b>	<b>-3,4</b>	<b>2 109</b>	<b>-44,3</b>	<b>5,1</b>	<b>2,0</b>	<b>766 000</b>
6 872	+19,1	288	+15,2	55 561	+1,3	486	-17,8	8,1	1,7	766 004
.	.	.	.	.	.	.	.	.	.	766 008
.	.	.	.	.	.	.	.	.	.	766 012
926	+19,6	34	-38,2	1 771	-2,2	121	-20,4	1,9	3,6	766 016
3 391	+2,8	408	-15,7	5 716	-5,5	630	-30,5	1,7	1,5	766 020
252	+18,3	-	-	651	+45,6	-	-	2,6	-	766 024
539	-8,3	11	-65,6	3 278	-12,9	42	-68,7	6,1	3,8	766 028
2 658	-13,1	127	-46,0	16 077	-16,6	342	-78,8	6,0	2,7	766 032

## Noch: 2.1 Kapazität und Leistung der Beherber

Januar

Amtliche Schlüsselnummer	Verwaltungsbezirk	Betriebe			Betten			Mittlere Auslastung der angebotenen Betten <sup>2)</sup>
		insgesamt	geöffnete	Veränderung <sup>1)</sup>	insgesamt	angebotene	Veränderung <sup>1)</sup>	
	<b>Noch: Kreis Lippe</b>							
766 036	Kalletal	11	9	+12,5	250	193	-1,0	2,8
766 040	Lage, Stadt	20	19	+11,8	619	604	+4,9	16,7
766 044	Lemgo, Stadt	13	11	-15,4	338	308	-8,9	17,3
766 048	Leopoldshöhe	3	3	+200,0	51	51	+183,3	24,3
766 052	Lügde, Stadt	16	14	+7,7	583	500	+4,8	8,0
766 056	Oerlinghausen, Stadt	10	10	+11,1	566	539	-2,7	29,3
766 060	Schieder-Schwalenberg, Stadt	22	20	+11,1	700	646	+13,5	7,2
766 064	Schlangen	3	2	-	34	22	-	.
<b>770 000</b>	<b>Kreis Minden-Lübbecke</b>	<b>148</b>	<b>135</b>	<b>-3,6</b>	<b>8 572</b>	<b>7 985</b>	<b>-2,0</b>	<b>39,2</b>
770 004	Bad Oeynhausen, Stadt	45	36	-12,2	4 521	4 041	-4,7	52,3
770 008	Espelkamp, Stadt	5	5	-	207	199	-3,9	29,1
770 012	Hille	6	6	+20,0	189	182	+10,3	19,8
770 016	Hüllhorst	5	5	-16,7	220	220	-3,9	32,8
770 020	Lübbecke, Stadt	3	3	-25,0	79	79	-11,2	16,7
770 024	Minden, Stadt	17	16	-	774	764	+7,8	19,4
770 028	Petershagen, Stadt	17	15	-11,8	665	625	-6,0	33,9
770 032	Porta Westfalica, Stadt	17	16	-5,9	738	703	-5,1	16,8
770 036	Preußisch-Oldendorf, Stadt	19	19	+5,6	854	847	+4,7	32,4
770 040	Rahden, Stadt	6	6	+20,0	175	175	+6,1	31,0
770 044	Stemwede	8	8	+33,3	150	150	+14,5	14,6
<b>774 000</b>	<b>Kreis Paderborn</b>	<b>130</b>	<b>125</b>	<b>+2,5</b>	<b>5 366</b>	<b>5 146</b>	<b>+5,3</b>	<b>32,8</b>
774 004	Altenbeken	8	8	-	112	112	-	17,8
774 008	Bad Lippspringe, Stadt	26	26	-3,7	1 502	1 491	-4,2	42,8
774 012	Borchen	10	10	-	332	332	-	30,5
774 016	Büren, Stadt	12	12	-	416	416	+1,7	22,4
774 020	Delbrück, Stadt	5	4	-	205	170	-	27,9
774 024	Hövelhof	8	8	+33,3	221	221	+35,6	15,8
774 028	Lichtenau, Stadt	14	11	+10,0	552	497	+82,1	8,6
774 032	Paderborn, Stadt	25	25	+8,7	1 059	1 004	+10,5	40,1
774 036	Salzkotten, Stadt	4	4	-	103	103	-	16,6
774 040	Bad Wünnenberg, Stadt	18	17	-5,6	864	800	-7,0	35,0
<b>700 000</b>	<b>Reg.-Bez. Detmold</b>	<b>1 034</b>	<b>911</b>	<b>+0,8</b>	<b>47 021</b>	<b>43 246</b>	<b>+0,5</b>	<b>31,4</b>
	<b>Kreisfreie Städte</b>							
<b>911 000</b>	<b>Bochum</b>	<b>41</b>	<b>39</b>	<b>+5,4</b>	<b>3 208</b>	<b>3 164</b>	<b>+1,2</b>	<b>33,5</b>
<b>913 000</b>	<b>Dortmund</b>	<b>72</b>	<b>69</b>	<b>+11,3</b>	<b>5 207</b>	<b>5 119</b>	<b>+12,5</b>	<b>35,8</b>
<b>914 000</b>	<b>Hagen</b>	<b>26</b>	<b>22</b>	<b>-8,3</b>	<b>1 104</b>	<b>1 005</b>	<b>-0,4</b>	<b>24,7</b>
<b>915 000</b>	<b>Hamm</b>	<b>26</b>	<b>25</b>	<b>+4,2</b>	<b>998</b>	<b>962</b>	<b>+4,2</b>	<b>24,2</b>
<b>916 000</b>	<b>Herne</b>	<b>10</b>	<b>10</b>	<b>-</b>	<b>493</b>	<b>493</b>	<b>-</b>	<b>22,4</b>
<b>954 000</b>	<b>Ennepe-Ruhr-Kreis</b>	<b>70</b>	<b>69</b>	<b>+3,0</b>	<b>3 257</b>	<b>3 201</b>	<b>+5,6</b>	<b>30,4</b>
954 004	Breckerfeld, Stadt	4	4	-	227	227	-	11,6
954 008	Ennepetal, Stadt	6	6	-	328	328	-	.
954 012	Gevelsberg, Stadt	2	2	-33,3	87	87	-29,8	.
954 016	Hattingen, Stadt	14	13	-	537	521	+1,6	26,1
954 020	Herdecke, Stadt	7	7	-	406	406	+1,5	34,4
954 024	Schwelm, Stadt	9	9	+12,5	339	339	+4,3	40,3
954 028	Sprockhövel, Stadt	9	9	-	418	418	-	29,7
954 032	Wetter (Ruhr), Stadt	6	6	+20,0	280	280	+12,0	12,0
954 036	Witten, Stadt	13	13	+8,3	635	595	+33,4	25,5
<b>958 000</b>	<b>Hochsauerland Kreis</b>	<b>571</b>	<b>551</b>	<b>+0,5</b>	<b>26 279</b>	<b>25 160</b>	<b>-1,7</b>	<b>37,4</b>
958 004	Arnsberg, Stadt	26	26	-	1 454	1 437	-1,0	30,5
958 008	Bestwig	18	17	+6,3	771	733	-1,5	20,0
958 012	Brilon, Stadt	38	35	-5,4	1 473	1 263	-12,8	28,7
958 016	Eslohe (Sauerland)	34	34	-	1 230	1 217	-0,8	27,6
958 020	Hallenberg, Stadt	18	18	+5,9	680	675	+1,5	21,0
958 024	Marsberg, Stadt	11	10	+11,1	209	179	+38,8	19,9
958 028	Medebach, Stadt	28	28	+12,0	4 002	3 983	+0,3	62,3
958 032	Meschede, Stadt	37	34	-2,9	1 604	1 209	-20,6	29,9
958 036	Olsberg, Stadt	42	41	+7,9	1 399	1 341	+1,2	35,0
958 040	Schmallenberg, Stadt	136	136	+1,5	4 728	4 717	+3,7	35,9
958 044	Sundern (Sauerland), Stadt	40	40	+5,3	1 486	1 483	+2,3	16,8
958 048	Winterberg, Stadt	143	132	-5,0	7 243	6 923	-2,6	38,5

Anmerkungen siehe Seite 10

## gungsstätten nach Verwaltungsbezirken

### 2002

Ankünfte				Übernachtungen				Mittlere Aufenthaltsdauer <sup>3)</sup>		Amtliche Schlüsselnummer
aller Gäste	Veränderung <sup>1)</sup>	ausländischer Gäste	Veränderung <sup>1)</sup>	aller Gäste	Veränderung <sup>1)</sup>	ausländischer Gäste	Veränderung <sup>1)</sup>	aller Gäste	ausländischer Gäste	
68	+58,1	4	x	169	+56,5	5	x	2,5	1,3	766 036
1 231	+9,0	12	+500,0	3 053	-16,5	27	x	2,5	2,3	766 040
684	-34,9	38	-13,6	1 652	-16,3	91	-30,0	2,4	2,4	766 044
192	+562,1	7	x	360	+205,1	23	x	1,9	3,3	766 048
373	-2,6	20	+81,8	1 048	-12,2	75	+177,8	2,8	3,8	766 052
935	+44,7	19	-47,2	4 747	+5,0	53	-48,5	5,1	2,8	766 056
329	+23,2	65	+306,3	1 063	+27,0	171	+76,3	3,2	2,6	766 060
.	.	.	.	.	.	.	.	.	.	766 064
<b>15 954</b>	<b>-2,3</b>	<b>1 222</b>	<b>-26,7</b>	<b>95 947</b>	<b>-4,3</b>	<b>2 753</b>	<b>-12,0</b>	<b>6,0</b>	<b>2,3</b>	<b>770 000</b>
6 555	-7,4	329	-55,7	65 353	-8,9	589	-58,1	10,0	1,8	770 004
778	+5,4	89	-32,1	1 714	+17,0	310	+22,0	2,2	3,5	770 008
233	-10,4	-	-100,0	1 104	-10,7	-	-100,0	4,7	-	770 012
995	-16,4	40	+81,8	2 235	+11,4	150	+265,9	2,2	3,8	770 016
270	-19,6	33	-13,2	381	-19,1	48	-42,9	1,4	1,5	770 020
2 667	+7,8	549	+77,1	4 367	+6,2	1 104	+135,9	1,6	2,0	770 024
680	-20,1	23	-23,3	6 322	+2,7	124	+67,6	9,3	5,4	770 028
2 145	+2,9	109	-65,3	3 605	-22,2	173	-69,8	1,7	1,6	770 032
803	+20,9	5	+400,0	8 502	+23,0	47	+571,4	10,6	9,4	770 036
571	+25,8	37	-38,3	1 684	+52,1	179	+25,2	2,9	4,8	770 040
257	+29,1	8	-52,9	680	+52,5	29	-23,7	2,6	3,6	770 044
<b>14 661</b>	<b>+7,2</b>	<b>1 551</b>	<b>+16,9</b>	<b>49 827</b>	<b>+7,6</b>	<b>3 796</b>	<b>+18,0</b>	<b>3,4</b>	<b>2,4</b>	<b>774 000</b>
84	+5,0	2	-85,7	619	+115,7	11	-91,2	7,4	5,5	774 004
3 363	+5,5	207	+9,5	18 926	-4,6	517	+0,2	5,6	2,5	774 008
790	+40,8	11	-35,3	3 144	+24,8	41	+7,9	4,0	3,7	774 012
715	+39,1	76	+85,4	1 744	+42,0	130	+91,2	2,4	1,7	774 016
863	+8,7	47	-41,3	1 445	+24,1	91	-8,1	1,7	1,9	774 020
477	+10,2	27	+17,4	1 083	+59,7	176	+198,3	2,3	6,5	774 024
546	+9,9	19	x	1 324	+12,7	97	x	2,4	5,1	774 028
5 888	+1,4	1 031	+22,3	12 321	+6,8	2 352	+13,4	2,1	2,3	774 032
336	+6,0	32	-13,5	529	+14,0	93	+3,3	1,6	2,9	774 036
1 599	+8,0	99	+19,3	8 692	+17,1	288	+94,6	5,4	2,9	774 040
<b>103 722</b>	<b>+1,8</b>	<b>8 677</b>	<b>-6,2</b>	<b>399 729</b>	<b>-1,8</b>	<b>19 504</b>	<b>-6,8</b>	<b>3,9</b>	<b>2,2</b>	<b>700 000</b>
<b>18 607</b>	<b>-8,7</b>	<b>2 010</b>	<b>-1,8</b>	<b>32 426</b>	<b>+1,9</b>	<b>4 009</b>	<b>+8,6</b>	<b>1,7</b>	<b>2,0</b>	<b>911 000</b>
<b>31 740</b>	<b>+19,3</b>	<b>4 114</b>	<b>+20,6</b>	<b>55 544</b>	<b>+23,6</b>	<b>8 461</b>	<b>+25,2</b>	<b>1,7</b>	<b>2,1</b>	<b>913 000</b>
<b>4 477</b>	<b>-5,8</b>	<b>267</b>	<b>-30,8</b>	<b>7 449</b>	<b>-18,1</b>	<b>474</b>	<b>-46,3</b>	<b>1,7</b>	<b>1,8</b>	<b>914 000</b>
<b>4 243</b>	<b>-4,2</b>	<b>483</b>	<b>-1,4</b>	<b>7 132</b>	<b>-0,6</b>	<b>932</b>	<b>+8,4</b>	<b>1,7</b>	<b>1,9</b>	<b>915 000</b>
<b>1 941</b>	<b>+51,4</b>	<b>102</b>	<b>-1,0</b>	<b>3 301</b>	<b>+31,8</b>	<b>187</b>	<b>-24,6</b>	<b>1,7</b>	<b>1,8</b>	<b>916 000</b>
<b>10 567</b>	<b>+1,3</b>	<b>833</b>	<b>+5,7</b>	<b>28 644</b>	<b>-2,3</b>	<b>1 931</b>	<b>+8,1</b>	<b>2,7</b>	<b>2,3</b>	<b>954 000</b>
397	+12,8	3	-	813	+27,2	3	-25,0	2,0	1,0	954 004
.	.	.	.	.	.	.	.	.	.	954 008
.	.	.	.	.	.	.	.	.	.	954 012
2 145	-11,7	204	+12,1	4 068	-10,7	465	-0,9	1,9	2,3	954 016
1 317	-3,3	72	-7,7	4 012	-9,8	137	-16,5	3,0	1,9	954 020
1 754	+3,7	117	-36,4	3 864	+6,8	174	-46,3	2,2	1,5	954 024
1 000	+22,1	88	+144,4	3 453	-8,8	117	+25,8	3,5	1,3	954 028
527	-41,6	48	-51,5	1 014	-35,7	214	+4,9	1,9	4,5	954 032
2 241	+49,6	270	+63,6	4 581	+43,7	686	+61,8	2,0	2,5	954 036
<b>75 888</b>	<b>+5,1</b>	<b>19 977</b>	<b>+16,7</b>	<b>285 486</b>	<b>+2,5</b>	<b>71 755</b>	<b>+10,1</b>	<b>3,8</b>	<b>3,6</b>	<b>958 000</b>
3 114	-13,8	646	+41,0	13 438	+20,0	1 544	+30,6	4,3	2,4	958 004
1 479	-2,1	232	+18,4	4 406	+5,0	698	-8,0	3,0	3,0	958 008
2 403	+42,2	445	+72,5	10 658	+1,7	1 748	+100,7	4,4	3,9	958 012
1 711	-10,4	90	-19,6	9 718	-13,6	259	-10,1	5,7	2,9	958 016
1 412	+4,5	761	-0,4	4 395	-4,3	2 518	+24,8	3,1	3,3	958 020
407	+10,9	110	+3,8	1 097	+34,8	323	+30,2	2,7	2,9	958 024
17 256	-2,3	7 109	-4,4	76 571	-4,0	33 307	-4,7	4,4	4,7	958 028
3 405	-2,6	404	+225,8	10 379	+13,1	609	+125,6	3,0	1,5	958 032
4 015	+29,3	874	+73,4	14 386	+20,8	2 777	+111,2	3,6	3,2	958 036
11 657	+12,5	1 468	+11,5	50 507	+4,9	5 630	+8,7	4,3	3,8	958 040
3 023	+6,4	230	+253,8	7 537	+17,4	425	+145,7	2,5	1,8	958 044
26 006	+7,1	7 608	+31,7	82 394	+2,4	21 917	+22,5	3,2	2,9	958 048

## Noch: 2.1 Kapazität und Leistung der Beherber

Januar

Amtliche Schlüsselnummer	Verwaltungsbezirk	Betriebe			Betten			Mittlere Auslastung der angebotenen Betten <sup>2)</sup>
		insgesamt	geöffnete	Veränderung <sup>1)</sup>	insgesamt	angebotene	Veränderung <sup>1)</sup>	
<b>962 000</b>	<b>Märkischer Kreis</b>	<b>127</b>	<b>114</b>	<b>-</b>	<b>4 659</b>	<b>4 259</b>	<b>-3,3</b>	<b>22,6</b>
962 004	Altena, Stadt	10	9	-	340	316	+2,3	19,3
962 008	Balve, Stadt	8	8	-	376	376	-	27,5
962 012	Halver, Stadt	3	2	-50,0	66	36	-53,8	.
962 016	Hemer, Stadt	3	3	-	306	306	-	11,5
962 020	Herscheid	6	6	+20,0	105	105	+12,9	19,1
962 024	Iserlohn, Stadt	18	15	-11,8	721	563	-15,7	31,0
962 028	Kierspe, Stadt	5	4	+33,3	72	51	+24,4	11,6
962 032	Lüdenscheid, Stadt	15	13	+8,3	753	735	+4,7	26,3
962 036	Meinerzhagen, Stadt	19	16	-15,8	825	730	-11,5	19,9
962 040	Menden (Sauerland), Stadt	13	12	+20,0	249	234	+15,8	23,6
962 044	Nachrodt-Wiblingwerde	6	5	-	382	372	-	17,5
962 048	Neuenrade, Stadt	6	6	+20,0	142	113	-5,0	32,9
962 052	Plettenberg, Stadt	7	7	+16,7	169	169	+6,3	20,6
962 056	Schalksmühle	1	1	-	11	11	-	.
962 060	Werdohl, Stadt	7	7	-	142	142	-	15,1
<b>966 000</b>	<b>Kreis Olpe</b>	<b>163</b>	<b>155</b>	<b>+6,2</b>	<b>5 684</b>	<b>5 455</b>	<b>+5,2</b>	<b>18,9</b>
966 004	Attendorn, Stadt	30	28	+3,7	895	850	+4,4	22,1
966 008	Drolshagen, Stadt	15	13	+18,2	312	258	+13,2	10,2
966 012	Finnentrop	10	9	-	438	415	-	8,8
966 016	Kirchhundem	27	25	+4,2	1 039	970	+8,5	19,1
966 020	LenneStadt, Stadt	48	47	+4,4	1 539	1 501	+4,5	22,7
966 024	Olpe, Stadt	21	21	-	1 127	1 127	+1,6	18,6
966 028	Wenden	12	12	+33,3	334	334	+15,2	13,9
<b>970 000</b>	<b>Kreis Siegen-Wittgenstein</b>	<b>162</b>	<b>152</b>	<b>-0,7</b>	<b>6 364</b>	<b>5 872</b>	<b>-3,3</b>	<b>39,7</b>
970 004	Bad Berleburg, Stadt	45	43	+2,4	2 164	2 127	+0,7	57,9
970 008	Burbach	8	6	-25,0	241	169	-29,9	35,9
970 012	Erndtebrück	1	1	-	16	16	-	.
970 016	Freudenberg, Stadt	10	9	-	396	301	-0,7	17,0
970 020	Hilchenbach, Stadt	17	16	+6,7	794	742	+6,6	32,8
970 024	Kreuztal, Stadt	10	10	+42,9	158	158	+41,1	17,9
970 028	Bad Laasphe, Stadt	20	17	-15,0	1 105	887	-16,9	34,8
970 032	Netphen, Stadt	15	14	-6,7	321	304	-5,3	17,5
970 036	Neunkirchen	3	3	-	51	51	-	.
970 040	Siegen, Stadt	23	23	-	808	807	-4,4	31,4
970 044	Wilnsdorf	10	10	-	310	310	-	25,7
<b>974 000</b>	<b>Kreis Soest</b>	<b>187</b>	<b>172</b>	<b>+6,2</b>	<b>9 234</b>	<b>8 871</b>	<b>+6,8</b>	<b>32,5</b>
974 004	Anröchte	2	2	-	41	41	-	.
974 008	Bad Sassendorf	42	39	+5,4	2 393	2 312	+5,9	48,2
974 012	Ense	3	3	+50,0	51	51	+45,7	22,0
974 016	Erwitte, Stadt	22	19	+5,6	1 059	1 017	+29,4	31,5
974 020	Geseke, Stadt	3	3	-	751	751	-	13,2
974 024	Lippetal	5	5	-	56	56	-	.
974 028	Lippstadt, Stadt	37	31	-8,8	2 009	1 868	-2,1	39,5
974 032	Möhnesee	22	21	+10,5	1 104	1 084	+5,0	22,1
974 036	Rüthen, Stadt	7	7	-	283	283	+0,4	15,1
974 040	Soest, Stadt	17	17	+21,4	749	749	+16,5	22,4
974 044	Warstein, Stadt	17	16	+6,7	507	476	+2,4	17,6
974 048	Welper	2	2	x	42	42	x	.
974 052	Werl, Stadt	5	4	+33,3	142	94	+28,8	23,8
974 056	Wickede (Ruhr)	3	3	-	47	47	-	21,6
<b>978 000</b>	<b>Kreis Unna</b>	<b>64</b>	<b>60</b>	<b>+11,1</b>	<b>2 466</b>	<b>2 314</b>	<b>+8,5</b>	<b>24,0</b>
978 004	Bergkamen, Stadt	4	4	+300,0	81	81	+326,3	9,2
978 008	Bönen	1	1	-	13	13	-	.
978 012	Fröndenberg, Stadt	3	3	-	100	98	-2,0	13,1
978 016	Holzwickede	3	3	+50,0	215	215	+9,1	.
978 020	Kamen, Stadt	9	9	+28,6	279	279	+7,3	36,0
978 024	Lünen, Stadt	9	8	-11,1	518	495	-4,4	18,6
978 028	Schwerte, Stadt	11	9	-18,2	435	339	-7,9	26,2
978 032	Selm, Stadt	4	3	-	90	68	-10,5	7,9
978 036	Unna, Stadt	10	10	+11,1	445	438	+30,7	25,8
978 040	Werne, Stadt	10	10	+25,0	290	288	+17,1	23,3
<b>900 000</b>	<b>Reg.-Bez. Arnsberg</b>	<b>1 519</b>	<b>1 438</b>	<b>+2,6</b>	<b>68 953</b>	<b>65 875</b>	<b>+1,6</b>	<b>32,9</b>
	<b>Nordrhein-Westfalen</b>	<b>5 648</b>	<b>5 266</b>	<b>+2,6</b>	<b>281 372</b>	<b>267 998</b>	<b>+3,2</b>	<b>32,3</b>

Anmerkungen siehe Seite 10



## gungsstätten nach Verwaltungsbezirken

### 2002

Ankünfte				Übernachtungen				Mittlere Aufenthaltsdauer <sup>3)</sup>		Amtliche Schlüsselnummer
aller Gäste	Veränderung <sup>1)</sup>	ausländischer Gäste	Veränderung <sup>1)</sup>	aller Gäste	Veränderung <sup>1)</sup>	ausländischer Gäste	Veränderung <sup>1)</sup>	aller Gäste	ausländischer Gäste	
<b>14 339</b>	<b>+5,4</b>	<b>980</b>	<b>-1,7</b>	<b>29 078</b>	<b>+4,4</b>	<b>2 298</b>	<b>+5,8</b>	<b>2,0</b>	<b>2,3</b>	<b>962 000</b>
951	+41,9	43	+48,3	1 507	+8,7	95	+131,7	1,6	2,2	962 004
1 393	+46,9	5	-58,3	3 200	+38,3	28	-20,0	2,3	5,6	962 008
.	.	.	.	.	.	.	.	.	.	962 012
427	-24,6	20	-16,7	1 067	+0,3	34	+6,3	2,5	1,7	962 016
257	+9,4	28	-	623	+49,4	201	+187,1	2,4	7,2	962 020
2 871	+2,5	217	-37,6	5 298	+5,1	491	-26,5	1,8	2,3	962 024
23	-71,3	2	x	148	-24,1	4	x	6,4	2,0	962 028
3 009	-14,5	360	+68,2	5 939	-9,7	766	+48,4	2,0	2,1	962 032
2 201	+2,9	46	+4,5	4 466	+1,4	86	-35,8	2,0	1,9	962 036
916	+51,4	46	-27,0	1 691	+47,0	73	-61,8	1,8	1,6	962 040
750	+85,2	22	+46,7	2 013	-2,6	59	+110,7	2,7	2,7	962 044
624	+20,5	123	-18,0	1 153	-3,8	267	-18,3	1,8	2,2	962 048
492	+15,8	38	+137,5	1 078	+26,7	124	+175,6	2,2	3,3	962 052
.	.	.	.	.	.	.	.	.	.	962 056
264	+6,9	16	-27,3	664	+8,7	34	+21,4	2,5	2,1	962 060
<b>12 889</b>	<b>+3,3</b>	<b>635</b>	<b>-4,9</b>	<b>31 207</b>	<b>+0,6</b>	<b>1 454</b>	<b>-7,0</b>	<b>2,4</b>	<b>2,3</b>	<b>966 000</b>
2 476	+12,3	146	-2,7	5 835	+13,7	433	+1,2	2,4	3,0	966 004
287	-13,0	39	-54,7	812	+12,3	113	-38,9	2,8	2,9	966 008
454	-35,1	31	+93,8	1 136	-31,7	54	+68,8	2,5	1,7	966 012
1 816	-7,3	70	+16,7	5 593	-2,1	201	-19,9	3,1	2,9	966 016
4 031	+16,2	275	-4,8	10 134	+18,4	500	+0,4	2,5	1,8	966 020
3 065	+0,9	56	+69,7	6 360	-20,0	109	-12,1	2,1	1,9	966 024
760	-1,8	18	-47,1	1 337	+4,7	44	-4,3	1,8	2,4	966 028
<b>14 627</b>	<b>+3,7</b>	<b>1 874</b>	<b>+28,7</b>	<b>70 570</b>	<b>-2,9</b>	<b>3 651</b>	<b>+19,6</b>	<b>4,8</b>	<b>1,9</b>	<b>970 000</b>
2 841	+9,0	134	+100,0	37 707	-4,9	321	+78,3	13,3	2,4	970 004
432	-41,9	37	+23,3	1 815	-3,1	56	-3,4	4,2	1,5	970 008
.	.	.	.	.	.	.	.	.	.	970 012
899	-13,3	114	-24,5	1 540	-0,5	178	-30,5	1,7	1,6	970 016
1 294	+20,3	85	+39,3	7 545	+31,7	296	+82,7	5,8	3,5	970 020
472	+0,6	33	-13,2	877	-16,2	81	+2,5	1,9	2,5	970 024
2 021	-3,5	454	+34,3	9 380	-14,9	1 285	+57,3	4,6	2,8	970 028
615	-34,9	21	-36,4	1 549	-35,4	88	-11,1	2,5	4,2	970 032
.	.	.	.	.	.	.	.	.	.	970 036
4 591	+19,8	895	+27,3	7 351	+5,6	1 174	-9,3	1,6	1,3	970 040
1 258	+12,2	74	+164,3	2 469	+18,6	128	+34,7	2,0	1,7	970 044
<b>19 095</b>	<b>+8,0</b>	<b>767</b>	<b>-17,1</b>	<b>84 481</b>	<b>-0,3</b>	<b>1 839</b>	<b>-14,3</b>	<b>4,4</b>	<b>2,4</b>	<b>974 000</b>
4 116	-	76	+347,1	34 424	+4,2	105	+191,7	8,4	1,4	974 004
123	-7,5	6	-14,3	348	+44,4	84	+366,7	2,8	14,0	974 008
1 006	+4,6	12	+100,0	7 327	-13,7	27	-57,1	7,3	2,3	974 012
1 792	+20,1	18	-72,3	3 065	-21,9	26	-79,2	1,7	1,4	974 016
.	.	.	.	.	.	.	.	.	.	974 020
3 506	-0,5	238	-31,0	22 046	-2,2	455	-30,2	6,3	1,9	974 024
2 650	+1,9	91	+152,8	7 213	-5,5	370	+30,7	2,7	4,1	974 028
570	+55,7	20	-	1 069	+37,4	53	+60,6	1,9	2,7	974 032
3 399	+13,0	105	-52,1	4 934	+5,0	241	-32,7	1,5	2,3	974 036
1 131	+33,1	172	+45,8	2 580	+16,1	405	+48,4	2,3	2,4	974 040
.	.	.	.	.	.	.	.	.	.	974 044
420	+39,1	-	-100,0	693	+49,0	-	-100,0	1,7	-	974 048
184	-8,5	9	-57,1	314	-33,6	39	-78,0	1,7	4,3	974 052
<b>8 737</b>	<b>+7,8</b>	<b>1 124</b>	<b>+6,6</b>	<b>16 777</b>	<b>+7,8</b>	<b>2 448</b>	<b>+15,0</b>	<b>1,9</b>	<b>2,2</b>	<b>978 000</b>
60	+757,1	2	+100,0	223	+596,9	4	-	3,7	2,0	978 004
.	.	.	.	.	.	.	.	.	.	978 008
245	-25,1	14	-51,7	399	-34,4	37	-53,2	1,6	2,6	978 012
.	.	.	.	.	.	.	.	.	.	978 016
1 880	+5,6	188	+17,5	3 105	+14,1	308	+41,3	1,7	1,6	978 020
1 503	+28,0	169	+39,7	2 852	+43,4	447	+52,6	1,9	2,6	978 024
1 231	-14,0	71	+129,0	2 564	-21,9	363	+294,6	2,1	5,1	978 028
111	-60,2	7	+250,0	155	-64,7	7	+250,0	1,4	1,0	978 032
1 756	+26,0	226	+18,9	3 306	+18,8	494	+2,1	1,9	2,2	978 036
1 005	+12,9	197	-12,1	2 049	+23,8	435	-0,2	2,0	2,2	978 040
<b>217 150</b>	<b>+5,4</b>	<b>33 166</b>	<b>+12,6</b>	<b>652 095</b>	<b>+2,7</b>	<b>99 439</b>	<b>+10,0</b>	<b>3,0</b>	<b>3,0</b>	<b>900 000</b>
<b>1 040 065</b>	<b>+3,6</b>	<b>191 590</b>	<b>+3,7</b>	<b>2 592 423</b>	<b>+1,9</b>	<b>453 285</b>	<b>+3,6</b>	<b>2,5</b>	<b>2,4</b>	

## 2.2 Kapazität und Leistung der Beherbergungs

Januar

Lfd. Nr.	Gemeindegruppe Betriebsart	Betriebe			Betten			Mittlere Auslastung der angebotenen Betten <sup>2)</sup>
		insgesamt	geöffnete	Veränderung <sup>1)</sup>	insgesamt	angebotene	Veränderung <sup>1)</sup>	
<b>1</b>	<b>Mineral-, Moor-, Sole- und Thermalbäder</b>	<b>473</b>	<b>392</b>	<b>+0,3</b>	<b>27 379</b>	<b>24 928</b>	<b>+1,1</b>	<b>42,7</b>
2	Hotels	111	106	+1,0	6 987	6 728	+0,3	26,4
3	Gasthöfe	21	19	+18,8	331	309	+17,5	13,2
4	Pensionen	197	136	-	4 695	3 432	+2,7	12,2
5	Hotels garnis	39	34	-5,6	1 856	1 641	-7,9	21,6
6	Erholungs-, Ferien- und Schulungsheime	20	16	-11,1	1 040	911	-3,7	25,8
7	Ferienhäuser, -wohnungen, -zentren	26	24	-	561	514	-4,6	8,5
8	Hütten, Jugendherbergen u. Ä.	4	4	-	482	482	-	12,4
9	Vorsorge- und Reha-Kliniken	55	53	+1,9	11 427	10 911	+3,1	69,3
<b>10</b>	<b>Heilklimatische Kurorte</b>	<b>175</b>	<b>160</b>	<b>-5,3</b>	<b>9 121</b>	<b>8 623</b>	<b>-3,6</b>	<b>39,9</b>
11	Hotels	53	47	-7,8	3 019	2 833	-4,5	39,0
12	Gasthöfe	15	14	-6,7	307	295	-3,3	29,1
13	Pensionen	44	41	+2,5	829	782	+3,4	29,0
14	Hotels garnis	4	4	-	108	108	-	.
15	Erholungs-, Ferien- und Schulungsheime	27	24	-7,7	1 869	1 650	-8,7	38,4
16	Ferienhäuser, -wohnungen, -zentren	19	17	-19,0	1 962	1 930	-3,1	39,0
17	Hütten, Jugendherbergen u. Ä.	11	11	+10,0	487	485	+3,0	36,1
18	Vorsorge- und Reha-Kliniken	2	2	-	540	540	-	.
<b>19</b>	<b>Kneippkurorte</b>	<b>196</b>	<b>181</b>	<b>-0,5</b>	<b>8 059</b>	<b>7 385</b>	<b>-2,5</b>	<b>24,6</b>
20	Hotels	76	68	-	3 134	2 875	-0,1	27,3
21	Gasthöfe	29	28	+3,7	463	452	+2,5	12,0
22	Pensionen	24	22	-4,3	539	499	-3,3	15,4
23	Hotels garnis	7	6	-14,3	247	217	-12,1	.
24	Erholungs-, Ferien- und Schulungsheime	18	16	-	1 069	933	-	21,4
25	Ferienhäuser, -wohnungen, -zentren	28	28	+7,7	1 108	1 076	+8,4	10,3
26	Hütten, Jugendherbergen u. Ä.	9	8	-11,1	801	635	-20,7	8,8
27	Vorsorge- und Reha-Kliniken	5	5	-16,7	698	698	-9,1	.
<b>28</b>	<b>Kneippheilstädte</b>	<b>237</b>	<b>228</b>	<b>+1,8</b>	<b>9 385</b>	<b>8 968</b>	<b>+1,9</b>	<b>38,7</b>
29	Hotels	61	58	+3,6	3 033	2 914	+2,6	34,2
30	Gasthöfe	41	39	-2,5	788	757	-1,4	17,6
31	Pensionen	56	55	+5,8	915	884	+4,7	19,2
32	Hotels garnis	10	10	-	214	214	+1,9	6,3
33	Erholungs-, Ferien- und Schulungsheime	13	11	+10,0	795	683	+19,2	36,4
34	Ferienhäuser, -wohnungen, -zentren	36	36	-	697	697	+10,1	16,0
35	Hütten, Jugendherbergen u. Ä.	5	5	-	397	397	+1,5	13,6
36	Vorsorge- und Reha-Kliniken	15	14	-6,7	2 546	2 422	-4,9	71,9
<b>37</b>	<b>Heilbäder zusammen</b>	<b>1 081</b>	<b>961</b>	<b>-0,5</b>	<b>53 944</b>	<b>49 904</b>	<b>-0,1</b>	<b>38,8</b>
38	Hotels	301	279	-0,4	16 173	15 350	-0,3	30,5
39	Gasthöfe	106	100	+2,0	1 889	1 813	+2,0	17,3
40	Pensionen	321	254	+1,2	6 978	5 597	+2,5	16,3
41	Hotels garnis	60	54	-5,3	2 425	2 180	-7,1	19,7
42	Erholungs-, Ferien- und Schulungsheime	78	67	-4,3	4 773	4 177	-1,9	31,6
43	Ferienhäuser, -wohnungen, -zentren	109	105	-1,9	4 328	4 217	+1,5	24,2
44	Hütten, Jugendherbergen u. Ä.	29	28	-	2 167	1 999	-6,8	17,5
45	Vorsorge- und Reha-Kliniken	77	74	-1,3	15 211	14 571	+0,9	70,3

1) Veränderung gegenüber dem Vorjahresmonat in % - 2) mittlere Auslastung = (Übernachtungen / angebotene Bettentage) \* 100 - 3) mittlere Aufenthalts



## stätten nach Gemeindegruppen und Betriebsarten

2002

Ankünfte				Übernachtungen				Mittlere Aufenthaltsdauer <sup>3)</sup>		Lfd. Nr.
aller Gäste	Veränderung <sup>1)</sup>	ausländischer Gäste	Veränderung <sup>1)</sup>	aller Gäste	Veränderung <sup>1)</sup>	ausländischer Gäste	Veränderung <sup>1)</sup>	aller Gäste	ausländischer Gäste	
<b>50 874</b>	<b>-4,8</b>	<b>5 245</b>	<b>-25,4</b>	<b>313 037</b>	<b>-5,5</b>	<b>9 817</b>	<b>-30,0</b>	<b>6,2</b>	<b>1,9</b>	<b>1</b>
27 349	+3,5	3 767	-17,4	52 576	+4,0	6 652	-20,0	1,9	1,8	2
537	-30,4	87	+4,8	1 202	-29,6	153	-19,9	2,2	1,8	3
1 933	+2,0	22	-56,9	11 089	-13,9	127	-86,3	5,7	5,8	4
6 311	-10,4	1 180	-24,0	10 699	-6,7	2 127	-21,4	1,7	1,8	5
2 392	-32,3	36	-12,2	7 298	-15,8	84	-35,4	3,1	2,3	6
133	+30,4	4	+100,0	1 315	+10,0	12	-94,9	9,9	3,0	7
699	-61,4	144	-78,2	1 641	-42,6	529	-59,3	2,3	3,7	8
11 520	-2,8	5	-93,8	227 217	-6,1	133	-42,2	19,7	26,6	9
<b>30 550</b>	<b>+5,0</b>	<b>7 675</b>	<b>+31,8</b>	<b>105 868</b>	<b>+0,2</b>	<b>22 088</b>	<b>+22,6</b>	<b>3,5</b>	<b>2,9</b>	<b>10</b>
13 454	+13,4	4 828	+39,0	34 093	+8,4	13 058	+27,4	2,5	2,7	11
932	+40,2	305	+94,3	2 600	+33,8	758	+62,7	2,8	2,5	12
2 240	+34,1	739	+114,2	7 023	+29,2	1 958	+126,1	3,1	2,6	13
.	.	.	.	.	.	.	.	.	.	14
5 372	-13,5	76	+85,4	19 081	-14,8	183	+72,6	3,6	2,4	15
5 114	-3,6	1 550	-5,8	23 342	-3,1	5 831	-4,0	4,6	3,8	16
2 400	-8,0	43	-69,5	5 431	-6,9	74	-63,5	2,3	1,7	17
.	.	.	.	.	.	.	.	.	.	18
<b>16 388</b>	<b>+8,8</b>	<b>2 395</b>	<b>+12,9</b>	<b>53 240</b>	<b>+5,0</b>	<b>6 781</b>	<b>+29,6</b>	<b>3,2</b>	<b>2,8</b>	<b>19</b>
11 016	+9,0	1 754	+6,0	22 341	+6,3	4 601	+35,4	2,0	2,6	20
772	+45,7	131	+367,9	1 650	+60,3	263	+136,9	2,1	2,0	21
631	+29,8	150	+26,1	2 345	+81,6	496	+93,8	3,7	3,3	22
.	.	.	.	.	.	.	.	.	.	23
1 584	-6,5	18	-	5 313	+8,9	34	-	3,4	1,9	24
786	+1,8	273	+10,5	3 450	-0,9	1 244	+6,1	4,4	4,6	25
795	-15,2	16	-59,0	1 665	-11,4	21	-90,9	2,1	1,3	26
.	.	.	.	.	.	.	.	.	.	27
<b>18 628</b>	<b>+6,9</b>	<b>2 111</b>	<b>+19,8</b>	<b>104 091</b>	<b>-0,8</b>	<b>7 349</b>	<b>+17,0</b>	<b>5,6</b>	<b>3,5</b>	<b>28</b>
9 826	+3,1	1 216	+3,9	30 649	+1,2	4 994	+14,7	3,1	4,1	29
1 460	+15,9	472	+50,3	4 037	-1,7	1 145	+20,7	2,8	2,4	30
1 134	+44,3	118	+140,8	4 862	+37,8	345	+117,0	4,3	2,9	31
240	-14,9	27	+92,9	416	-32,8	62	+37,8	1,7	2,3	32
1 857	+1,9	-	-	6 259	+31,5	-	-	3,4	-	33
926	+49,6	198	+15,8	3 448	+17,6	671	-	3,7	3,4	34
931	+27,0	61	+205,0	1 679	+15,6	95	+106,5	1,8	1,6	35
2 254	-5,5	19	-20,8	52 741	-7,8	37	-37,3	23,4	1,9	36
<b>116 440</b>	<b>+1,2</b>	<b>17 426</b>	<b>+4,1</b>	<b>576 236</b>	<b>-2,8</b>	<b>46 035</b>	<b>+5,7</b>	<b>4,9</b>	<b>2,6</b>	<b>37</b>
61 645	+6,4	11 565	+6,5	139 659	+4,8	29 305	+11,4	2,3	2,5	38
3 701	+14,7	995	+71,0	9 489	+8,0	2 319	+35,1	2,6	2,3	39
5 938	+22,7	1 029	+82,4	25 319	+9,5	2 926	+32,3	4,3	2,8	40
7 276	-5,0	1 394	-13,9	13 011	-4,1	2 537	-11,5	1,8	1,8	41
11 205	-15,5	130	+58,5	37 951	-6,8	301	+27,5	3,4	2,3	42
6 959	+2,4	2 025	-1,9	31 555	-0,5	7 758	-4,8	4,5	3,8	43
4 825	-20,8	264	-69,3	10 416	-13,4	719	-59,6	2,2	2,7	44
14 891	-2,1	24	-77,1	308 836	-6,2	170	-41,2	20,7	7,1	45

dauer in Tagen = Übernachtungen / Ankünfte

Noch: **2.2 Kapazität und Leistung der Beherbergungs**

Januar

Lfd. Nr.	Gemeindegruppe Betriebsart	Betriebe			Betten			Mittlere Auslastung der angebotenen Betten <sup>2)</sup>
		insgesamt	geöffnete	Veränderung <sup>1)</sup>	insgesamt	angebotene	Veränderung <sup>1)</sup>	
<b>46</b>	<b>Luftkurorte</b>	<b>389</b>	<b>366</b>	<b>+1,4</b>	<b>14 650</b>	<b>13 996</b>	<b>+0,9</b>	<b>22,2</b>
47	Hotels	123	115	+5,5	4 805	4 604	+6,7	17,8
48	Gasthöfe	59	58	-	1 017	991	-0,1	11,1
49	Pensionen	90	82	-1,2	1 903	1 753	-0,7	13,1
50	Hotels garnis	10	9	+12,5	193	179	+5,9	14,4
51	Erholungs-, Ferien- und Schulungsheime	34	31	-6,1	2 713	2 489	-6,7	34,3
52	Ferienhäuser, -wohnungen, -zentren	41	40	-	1 337	1 322	-1,0	10,5
53	Hütten, Jugendherbergen u. Ä.	26	25	+4,2	1 634	1 610	+2,1	18,0
54	Vorsorge- und Reha-Kliniken	6	6	-	1 048	1 048	-	60,2
<b>55</b>	<b>Erholungsorte</b>	<b>368</b>	<b>341</b>	<b>+4,9</b>	<b>16 212</b>	<b>15 302</b>	<b>+4,0</b>	<b>20,4</b>
56	Hotels	128	119	+0,8	4 929	4 548	+0,9	19,2
57	Gasthöfe	55	48	+6,7	937	826	+5,6	11,3
58	Pensionen	46	44	+7,3	958	883	+2,4	10,5
59	Hotels garnis	18	15	+25,0	417	349	+12,2	12,2
60	Erholungs-, Ferien- und Schulungsheime	54	53	+15,2	4 275	4 245	+14,2	26,4
61	Ferienhäuser, -wohnungen, -zentren	36	34	-2,9	1 457	1 425	-1,0	16,1
62	Hütten, Jugendherbergen u. Ä.	26	24	-	2 473	2 304	-2,9	15,4
63	Vorsorge- und Reha-Kliniken	5	4	-	766	722	-	45,9
<b>64</b>	<b>Sonstige Gemeinden</b>	<b>3 810</b>	<b>3 598</b>	<b>+3,3</b>	<b>196 566</b>	<b>188 796</b>	<b>+4,2</b>	<b>32,3</b>
65	Hotels	1 813	1 726	+2,3	103 191	100 059	+4,5	31,5
66	Gasthöfe	446	417	+6,4	6 967	6 411	+6,0	14,8
67	Pensionen	173	153	+6,3	4 023	3 504	+4,8	17,7
68	Hotels garnis	890	849	+0,1	40 643	39 176	+2,5	35,0
69	Erholungs-, Ferien- und Schulungsheime	252	234	+0,4	22 436	21 325	+0,1	35,4
70	Ferienhäuser, -wohnungen, -zentren	83	80	+48,1	5 989	5 784	+10,5	44,7
71	Hütten, Jugendherbergen u. Ä.	132	118	+13,5	10 137	9 379	+15,2	18,2
72	Vorsorge- und Reha-Kliniken	21	21	+5,0	3 180	3 158	+1,3	72,0
<b>73</b>	<b>Nordrhein-Westfalen</b>	<b>5 648</b>	<b>5 266</b>	<b>+2,6</b>	<b>281 372</b>	<b>267 998</b>	<b>+3,2</b>	<b>32,3</b>
<b>74</b>	<b>Hotels</b>	<b>2 365</b>	<b>2 239</b>	<b>+2,0</b>	<b>129 098</b>	<b>124 561</b>	<b>+3,8</b>	<b>30,5</b>
<b>75</b>	<b>Gasthöfe</b>	<b>666</b>	<b>623</b>	<b>+5,1</b>	<b>10 810</b>	<b>10 041</b>	<b>+4,6</b>	<b>14,6</b>
<b>76</b>	<b>Pensionen</b>	<b>630</b>	<b>533</b>	<b>+2,7</b>	<b>13 862</b>	<b>11 737</b>	<b>+2,7</b>	<b>15,8</b>
<b>77</b>	<b>Hotels garnis</b>	<b>978</b>	<b>927</b>	<b>+0,2</b>	<b>43 678</b>	<b>41 884</b>	<b>+2,0</b>	<b>33,9</b>
<b>78</b>	<b>Erholungs-, Ferien- und Schulungsheime</b>	<b>418</b>	<b>385</b>	<b>+0,8</b>	<b>34 197</b>	<b>32 236</b>	<b>+0,9</b>	<b>33,6</b>
<b>79</b>	<b>Ferienhäuser, -wohnungen, -zentren</b>	<b>269</b>	<b>259</b>	<b>+9,7</b>	<b>13 111</b>	<b>12 748</b>	<b>+4,8</b>	<b>31,2</b>
<b>80</b>	<b>Hütten, Jugendherbergen u. Ä.</b>	<b>213</b>	<b>195</b>	<b>+8,3</b>	<b>16 411</b>	<b>15 292</b>	<b>+7,4</b>	<b>17,6</b>
<b>81</b>	<b>Vorsorge- und Reha-Kliniken</b>	<b>109</b>	<b>105</b>	<b>-</b>	<b>20 205</b>	<b>19 499</b>	<b>+0,9</b>	<b>69,2</b>

## stätten nach Gemeindegruppen und Betriebsarten

2002

Ankünfte				Übernachtungen				Mittlere Aufenthaltsdauer <sup>3)</sup>		Lfd. Nr.
aller Gäste	Veränderung <sup>1)</sup>	ausländischer Gäste	Veränderung <sup>1)</sup>	aller Gäste	Veränderung <sup>1)</sup>	ausländischer Gäste	Veränderung <sup>1)</sup>	aller Gäste	ausländischer Gäste	
<b>27 095</b>	<b>+2,4</b>	<b>2 117</b>	<b>+27,4</b>	<b>91 371</b>	<b>+2,9</b>	<b>4 196</b>	<b>+3,6</b>	<b>3,4</b>	<b>2,0</b>	<b>46</b>
10 937	+11,3	1 724	+39,9	23 463	+13,8	2 966	+28,3	2,1	1,7	47
1 211	+18,1	127	+23,3	3 213	+11,3	266	+12,2	2,7	2,1	48
1 576	-9,3	80	+300,0	6 719	-8,8	215	+97,2	4,3	2,7	49
312	+21,4	32	+39,1	700	+16,5	58	+28,9	2,2	1,8	50
7 550	-9,4	23	-58,9	24 743	-10,4	234	-58,8	3,3	10,2	51
751	-13,5	54	+170,0	4 292	-18,4	273	+89,6	5,7	5,1	52
3 636	+7,1	74	-63,9	8 681	+6,1	116	-80,4	2,4	1,6	53
1 122	+11,1	3	-	19 560	+20,4	68	+44,7	17,4	22,7	54
<b>32 685</b>	<b>+2,3</b>	<b>2 759</b>	<b>+5,8</b>	<b>92 890</b>	<b>-2,4</b>	<b>7 853</b>	<b>+1,6</b>	<b>2,8</b>	<b>2,8</b>	<b>55</b>
12 516	-0,2	2 106	+10,8	25 977	+0,2	5 141	+20,2	2,1	2,4	56
1 280	+17,9	156	-23,5	2 757	+10,1	423	-13,7	2,2	2,7	57
942	-10,5	72	-45,0	2 691	-32,0	286	-64,1	2,9	4,0	58
576	-38,4	138	-6,1	1 277	-26,8	297	-31,4	2,2	2,2	59
11 423	+9,3	65	-3,0	32 892	-0,9	260	+6,6	2,9	4,0	60
679	+9,3	200	+38,9	6 886	-8,8	1 307	-5,5	10,1	6,5	61
4 781	+0,7	17	+183,3	10 995	+11,1	35	+218,2	2,3	2,1	62
488	-6,0	5	-28,6	9 415	-9,6	104	+7,2	19,3	20,8	63
<b>863 845</b>	<b>+4,0</b>	<b>169 288</b>	<b>+3,3</b>	<b>1 831 926</b>	<b>+3,7</b>	<b>395 201</b>	<b>+3,4</b>	<b>2,1</b>	<b>2,3</b>	<b>64</b>
529 276	+3,9	111 724	+3,5	954 301	+6,0	234 882	+7,7	1,8	2,1	65
11 441	+1,6	1 249	-14,2	28 137	+1,3	3 858	-8,6	2,5	3,1	66
5 322	+0,3	451	+5,1	18 479	-5,3	1 586	-50,1	3,5	3,5	67
198 167	+4,2	42 754	+0,9	409 599	+2,5	106 742	-1,7	2,1	2,5	68
74 464	+5,8	2 136	+117,3	220 891	-1,6	8 013	+9,6	3,0	3,8	69
17 593	-2,8	7 186	-5,0	79 670	-3,2	34 227	-4,0	4,5	4,8	70
24 609	+6,0	3 772	+23,5	50 323	+17,2	5 599	+16,5	2,0	1,5	71
2 973	+8,9	16	-55,6	70 526	+0,7	294	-47,2	23,7	18,4	72
<b>1 040 065</b>	<b>+3,6</b>	<b>191 590</b>	<b>+3,7</b>	<b>2 592 423</b>	<b>+1,9</b>	<b>453 285</b>	<b>+3,6</b>	<b>2,5</b>	<b>2,4</b>	<b>73</b>
<b>614 374</b>	<b>+4,2</b>	<b>127 119</b>	<b>+4,3</b>	<b>1 143 400</b>	<b>+5,8</b>	<b>272 294</b>	<b>+8,5</b>	<b>1,9</b>	<b>2,1</b>	<b>74</b>
<b>17 633</b>	<b>+6,2</b>	<b>2 527</b>	<b>+7,8</b>	<b>43 596</b>	<b>+3,9</b>	<b>6 866</b>	<b>+3,0</b>	<b>2,5</b>	<b>2,7</b>	<b>75</b>
<b>13 778</b>	<b>+6,5</b>	<b>1 632</b>	<b>+42,7</b>	<b>53 208</b>	<b>-1,4</b>	<b>5 013</b>	<b>-20,4</b>	<b>3,9</b>	<b>3,1</b>	<b>76</b>
<b>206 331</b>	<b>+3,7</b>	<b>44 318</b>	<b>+0,4</b>	<b>424 587</b>	<b>+2,2</b>	<b>109 634</b>	<b>-2,0</b>	<b>2,1</b>	<b>2,5</b>	<b>77</b>
<b>104 642</b>	<b>+2,2</b>	<b>2 354</b>	<b>+98,1</b>	<b>316 477</b>	<b>-2,9</b>	<b>8 808</b>	<b>+5,4</b>	<b>3,0</b>	<b>3,7</b>	<b>78</b>
<b>25 982</b>	<b>-1,5</b>	<b>9 465</b>	<b>-3,3</b>	<b>122 403</b>	<b>-3,5</b>	<b>43 565</b>	<b>-3,9</b>	<b>4,7</b>	<b>4,6</b>	<b>79</b>
<b>37 851</b>	<b>+1,1</b>	<b>4 127</b>	<b>-</b>	<b>80 415</b>	<b>+10,1</b>	<b>6 469</b>	<b>-10,0</b>	<b>2,1</b>	<b>1,6</b>	<b>80</b>
<b>19 474</b>	<b>-</b>	<b>48</b>	<b>-68,2</b>	<b>408 337</b>	<b>-4,2</b>	<b>636</b>	<b>-35,8</b>	<b>21,0</b>	<b>13,3</b>	<b>81</b>

## 2.3 Kapazität und Leistung der Beherbergungs

Januar

Lfd. Nr.	Reisegebiet Betriebsart	Betriebe			Betten			Mittlere Auslastung der angebotenen Betten <sup>2)</sup>
		insgesamt	geöffnete	Veränderung <sup>1)</sup>	insgesamt	angebotene	Veränderung <sup>1)</sup>	
<b>1</b>	<b>Eifel und Region Aachen</b>	<b>526</b>	<b>494</b>	<b>+5,6</b>	<b>22 286</b>	<b>21 422</b>	<b>+3,9</b>	<b>26,8</b>
2	Hotels	241	228	+8,1	9 173	8 847	+6,0	23,6
3	Gasthöfe	54	49	+2,1	776	702	+0,7	13,5
4	Pensionen	35	32	+14,3	693	570	-2,1	11,9
5	Hotels garnis	83	78	+2,6	2 911	2 807	-0,2	25,3
6	Erholungs-, Ferien- und Schulungsheime	54	51	+4,1	3 767	3 616	+2,3	39,6
7	Ferienhäuser, -wohnungen, -zentren	25	24	+4,3	1 419	1 403	+15,0	12,9
8	Hütten, Jugendherbergen u. Ä.	26	24	-7,7	2 241	2 181	+0,3	17,0
9	Vorsorge- und Reha-Kliniken	8	8	+14,3	1 306	1 296	+3,2	62,5
<b>10</b>	<b>Niederrhein</b>	<b>535</b>	<b>492</b>	<b>+2,5</b>	<b>25 440</b>	<b>23 808</b>	<b>+3,5</b>	<b>25,8</b>
11	Hotels	262	249	+0,8	14 638	14 073	+0,5	27,1
12	Gasthöfe	62	56	+12,0	998	864	+6,8	16,3
13	Pensionen	23	21	+5,0	518	469	+12,5	19,6
14	Hotels garnis	120	109	-3,5	4 647	4 238	+1,3	24,3
15	Erholungs-, Ferien- und Schulungsheime	34	30	+3,4	2 684	2 500	+15,7	27,3
16	Ferienhäuser, -wohnungen, -zentren	9	8	+100,0	125	109	+94,6	.
17	Hütten, Jugendherbergen u. Ä.	23	17	+13,3	1 590	1 315	+16,5	14,1
18	Vorsorge- und Reha-Kliniken	2	2	-	240	240	-	.
<b>19</b>	<b>Münsterland</b>	<b>553</b>	<b>517</b>	<b>+4,4</b>	<b>22 881</b>	<b>21 834</b>	<b>+3,8</b>	<b>24,5</b>
20	Hotels	310	293	+1,7	12 105	11 566	+3,1	19,9
21	Gasthöfe	65	56	-3,4	994	880	-1,1	10,8
22	Pensionen	42	39	-	1 231	1 170	+2,8	15,4
23	Hotels garnis	48	47	+17,5	1 818	1 805	+10,2	20,8
24	Erholungs-, Ferien- und Schulungsheime	47	44	+4,8	5 055	4 828	+1,0	42,7
25	Ferienhäuser, -wohnungen, -zentren	28	26	+62,5	613	580	+53,0	.
26	Hütten, Jugendherbergen u. Ä.	12	11	-	955	895	+2,8	21,1
27	Vorsorge- und Reha-Kliniken	1	1	-	110	110	-	.
<b>28</b>	<b>Teutoburger Wald</b>	<b>1 034</b>	<b>911</b>	<b>+0,8</b>	<b>47 021</b>	<b>43 246</b>	<b>+0,5</b>	<b>31,4</b>
29	Hotels	380	358	+1,4	17 174	16 413	+1,3	24,1
30	Gasthöfe	120	110	+4,8	1 895	1 720	+5,8	11,1
31	Pensionen	255	185	+2,2	5 899	4 419	+1,2	12,0
32	Hotels garnis	72	64	-4,5	2 790	2 478	-7,4	29,0
33	Erholungs-, Ferien- und Schulungsheime	63	56	-1,8	3 807	3 408	-2,8	26,3
34	Ferienhäuser, -wohnungen, -zentren	62	59	-3,3	2 734	2 640	+6,6	7,2
35	Hütten, Jugendherbergen u. Ä.	31	31	+3,3	2 357	2 353	+1,1	15,9
36	Vorsorge- und Reha-Kliniken	51	48	-4,0	10 365	9 815	-0,4	66,8
<b>37</b>	<b>Sauerland</b>	<b>1 048</b>	<b>992</b>	<b>+2,3</b>	<b>45 856</b>	<b>43 745</b>	<b>+0,6</b>	<b>32,7</b>
38	Hotels	322	299	-1,6	14 737	13 838	-1,3	29,3
39	Gasthöfe	186	183	+9,6	3 339	3 258	+7,0	16,9
40	Pensionen	214	198	-	4 275	3 969	+1,2	19,0
41	Hotels garnis	36	34	-5,6	1 177	1 063	-5,6	23,9
42	Erholungs-, Ferien- und Schulungsheime	86	80	+1,3	7 392	7 122	+0,5	28,9
43	Ferienhäuser, -wohnungen, -zentren	127	124	+6,0	7 866	7 690	-0,5	45,3
44	Hütten, Jugendherbergen u. Ä.	55	52	+6,1	3 512	3 247	-1,4	17,7
45	Vorsorge- und Reha-Kliniken	22	22	+10,0	3 558	3 558	+9,0	71,8
<b>46</b>	<b>Siegerland-Wittgenstein</b>	<b>162</b>	<b>152</b>	<b>-0,7</b>	<b>6 364</b>	<b>5 872</b>	<b>-3,3</b>	<b>39,7</b>
47	Hotels	65	60	-3,2	2 036	1 876	-6,2	25,3
48	Gasthöfe	33	31	+3,3	457	425	+3,2	13,8
49	Pensionen	23	23	-	356	356	+0,3	20,8
50	Hotels garnis	7	7	-	216	216	+1,9	18,5
51	Erholungs-, Ferien- und Schulungsheime	13	11	-	875	725	-4,1	29,1
52	Ferienhäuser, -wohnungen, -zentren	5	5	-	135	109	-19,3	.
53	Hütten, Jugendherbergen u. Ä.	5	5	+25,0	210	210	+69,4	14,1
54	Vorsorge- und Reha-Kliniken	11	10	-9,1	2 079	1 955	-6,0	.

1) Veränderung gegenüber dem Vorjahresmonat in % - 2) mittlere Auslastung = (Übernachtungen / angebotene Bettentage) \* 100 - 3) mittlere Aufenthalts

## stätten nach Reisegebieten und Betriebsarten

2002

Ankünfte				Übernachtungen				Mittlere Aufenthaltsdauer <sup>3)</sup>		Lfd. Nr.
aller Gäste	Veränderung <sup>1)</sup>	ausländischer Gäste	Veränderung <sup>1)</sup>	aller Gäste	Veränderung <sup>1)</sup>	ausländischer Gäste	Veränderung <sup>1)</sup>	aller Gäste	ausländischer Gäste	
<b>65 816</b>	<b>+1,9</b>	<b>10 816</b>	<b>-1,2</b>	<b>171 322</b>	<b>-4,0</b>	<b>24 791</b>	<b>-13,9</b>	<b>2,6</b>	<b>2,3</b>	<b>1</b>
32 869	+1,2	6 576	-9,5	61 140	+0,2	13 370	-5,4	1,9	2,0	2
1 187	-6,0	120	-33,3	2 905	-7,2	278	-29,4	2,4	2,3	3
741	+62,9	79	+38,6	2 064	-42,9	212	-89,1	2,8	2,7	4
11 102	-11,5	2 203	+0,4	21 304	-5,1	4 433	+0,6	1,9	2,0	5
13 368	+29,8	1 454	+555,0	42 398	-3,2	5 039	-	3,2	3,5	6
646	+25,9	129	-12,8	5 591	-4,2	588	-31,9	8,7	4,6	7
4 515	-18,3	228	-73,1	11 437	-8,9	626	-65,6	2,5	2,7	8
1 388	-7,1	27	-22,9	24 483	-5,8	245	+32,4	17,6	9,1	9
<b>92 583</b>	<b>-3,0</b>	<b>15 189</b>	<b>-9,1</b>	<b>182 518</b>	<b>-2,3</b>	<b>32 699</b>	<b>-1,9</b>	<b>2,0</b>	<b>2,2</b>	<b>10</b>
63 911	-3,6	12 195	-7,8	114 843	-1,1	25 382	+1,4	1,8	2,1	11
1 521	+3,9	130	+5,7	3 989	+6,0	530	+26,2	2,6	4,1	12
856	-4,6	42	-41,7	2 815	-21,7	73	-90,0	3,3	1,7	13
15 761	-5,2	2 693	-11,3	30 842	-8,1	5 945	-10,0	2,0	2,2	14
8 096	+10,6	65	-30,1	18 128	-3,3	636	+185,2	2,2	9,8	15
.	.	.	.	.	.	.	.	.	.	16
2 230	-18,0	62	-60,0	5 703	+9,4	121	-52,5	2,6	2,0	17
.	.	.	.	.	.	.	.	.	.	18
<b>70 784</b>	<b>+2,8</b>	<b>5 228</b>	<b>+7,8</b>	<b>159 632</b>	<b>+0,2</b>	<b>10 210</b>	<b>-7,6</b>	<b>2,3</b>	<b>2,0</b>	<b>19</b>
43 480	+4,2	4 026	+9,4	68 976	+1,6	7 093	-2,0	1,6	1,8	20
1 381	-14,1	118	-42,7	2 876	-16,2	353	-50,6	2,1	3,0	21
1 469	-16,1	151	+22,8	5 181	-1,3	483	+50,0	3,5	3,2	22
6 523	-1,4	685	+13,4	11 166	-0,8	1 289	+5,2	1,7	1,9	23
14 728	-1,3	106	-19,1	61 078	-4,7	454	-20,1	4,1	4,3	24
.	.	.	.	.	.	.	.	.	.	25
2 701	+49,0	122	+43,5	5 844	+52,3	189	-61,0	2,2	1,5	26
.	.	.	.	.	.	.	.	.	.	27
<b>103 722</b>	<b>+1,8</b>	<b>8 677</b>	<b>-6,2</b>	<b>399 729</b>	<b>-1,8</b>	<b>19 504</b>	<b>-6,8</b>	<b>3,9</b>	<b>2,2</b>	<b>28</b>
62 578	+0,7	6 914	-2,4	116 270	-	13 723	-6,3	1,9	2,0	29
2 166	+5,6	173	-16,8	5 736	+24,2	430	-24,4	2,6	2,5	30
2 957	+2,5	53	-38,4	14 911	-7,9	261	-74,0	5,0	4,9	31
10 394	-3,1	1 236	-20,7	21 651	+11,3	3 693	+22,2	2,1	3,0	32
10 311	+8,3	47	-19,0	26 247	-3,8	324	-39,8	2,5	6,9	33
1 010	-1,1	103	+106,0	5 808	-4,8	569	+27,6	5,8	5,5	34
4 204	+25,9	146	+20,7	10 083	+15,9	407	-10,5	2,4	2,8	35
10 102	-1,0	5	-93,8	199 023	-4,4	97	-60,9	19,7	19,4	36
<b>122 211</b>	<b>+5,4</b>	<b>22 359</b>	<b>+13,5</b>	<b>430 252</b>	<b>+1,9</b>	<b>77 346</b>	<b>+8,9</b>	<b>3,5</b>	<b>3,5</b>	<b>37</b>
51 350	+8,5	10 082	+26,6	124 285	+7,9	28 095	+25,6	2,4	2,8	38
6 743	+28,9	1 405	+41,8	16 509	+17,8	3 388	+21,3	2,4	2,4	39
5 626	+17,0	1 108	+77,6	21 501	+18,0	3 156	+102,8	3,8	2,8	40
4 249	+12,1	394	-11,5	7 704	+2,2	826	-15,9	1,8	2,1	41
18 688	-6,9	104	+70,5	60 649	-5,4	291	+47,0	3,2	2,8	42
23 738	-2,3	9 165	-2,9	107 863	-3,6	41 404	-3,3	4,5	4,5	43
8 537	+17,3	100	-46,5	17 270	+18,8	178	-40,3	2,0	1,8	44
3 280	+4,3	1	-	74 471	-2,6	8	-	22,7	8,0	45
<b>14 627</b>	<b>+3,7</b>	<b>1 874</b>	<b>+28,7</b>	<b>70 570</b>	<b>-2,9</b>	<b>3 651</b>	<b>+19,6</b>	<b>4,8</b>	<b>1,9</b>	<b>46</b>
8 494	+7,6	1 712	+28,3	14 363	+6,2	3 088	+25,4	1,7	1,8	47
630	-0,8	36	+5,9	1 713	-9,3	112	-3,4	2,7	3,1	48
481	-4,4	49	+8,9	2 146	+3,4	179	+36,6	4,5	3,7	49
665	+28,9	50	+117,4	1 140	-12,4	119	-60,9	1,7	2,4	50
2 123	-5,3	-	-100,0	6 434	+11,2	-	-100,0	3,0	-	51
.	.	.	.	.	.	.	.	.	.	52
351	+24,5	25	-	861	+36,0	111	-	2,5	4,4	53
.	.	.	.	.	.	.	.	.	.	54

dauer in Tagen = Übernachtungen / Ankünfte

Noch: **2.3 Kapazität und Leistung der Beherbergungs**

Januar

Lfd. Nr.	Reisegebiet Betriebsart	Betriebe			Betten			Mittlere Auslastung der angebotenen Betten <sup>2)</sup>
		insgesamt	geöffnete	Veränderung <sup>1)</sup>	insgesamt	angebotene	Veränderung <sup>1)</sup>	
<b>55</b>	<b>Bergisches Land</b>	<b>452</b>	<b>427</b>	<b>-1,6</b>	<b>24 267</b>	<b>23 148</b>	<b>+1,0</b>	<b>31,1</b>
56	Hotels	234	224	-1,8	11 826	11 604	+0,2	30,5
57	Gasthöfe	25	24	-4,0	347	318	-7,8	14,1
58	Pensionen	16	15	+7,1	307	282	+6,4	10,1
59	Hotels garnis	86	80	-7,0	3 778	3 662	-2,1	27,3
60	Erholungs-, Ferien- und Schulungsheime	54	50	-3,8	4 533	4 169	-2,4	31,4
61	Ferienhäuser, -wohnungen, -zentren	6	6	+50,0	91	91	+62,5	26,0
62	Hütten, Jugendherbergen u. Ä.	23	20	+17,6	1 992	1 651	+29,0	11,6
63	Vorsorge- und Reha-Kliniken	8	8	-	1 393	1 371	-	76,0
<b>64</b>	<b>Bonn und Rhein-Sieg-Kreis</b>	<b>299</b>	<b>278</b>	<b>-1,8</b>	<b>17 125</b>	<b>16 200</b>	<b>-3,9</b>	<b>31,1</b>
65	Hotels	127	119	+2,6	9 082	8 730	+0,2	29,9
66	Gasthöfe	43	41	+5,1	710	659	+3,1	12,3
67	Pensionen	7	6	-	212	156	+1,3	27,7
68	Hotels garnis	84	77	-8,3	3 449	3 114	-12,8	34,6
69	Erholungs-, Ferien- und Schulungsheime	30	27	-10,0	2 754	2 623	-8,1	38,7
70	Ferienhäuser, -wohnungen, -zentren	1	1	-	15	15	-	.
71	Hütten, Jugendherbergen u. Ä.	4	4	-	635	635	-	.
72	Vorsorge- und Reha-Kliniken	3	3	-	268	268	-	47,3
<b>73</b>	<b>Köln</b>	<b>256</b>	<b>250</b>	<b>+13,6</b>	<b>21 814</b>	<b>21 615</b>	<b>+20,4</b>	<b>44,5</b>
74	Hotels	81	79	+17,9	12 076	12 015	+27,2	43,1
75	Gasthöfe	15	15	+7,1	278	278	+23,0	22,0
76	Pensionen	4	4	+33,3	107	107	+78,3	23,7
77	Hotels garnis	151	147	+10,5	8 453	8 315	+12,3	47,7
78	Erholungs-, Ferien- und Schulungsheime	1	1	-	75	75	-	.
79	Ferienhäuser, -wohnungen, -zentren	-	-	-	-	-	-	.
80	Hütten, Jugendherbergen u. Ä.	4	4	+100,0	825	825	+10,6	.
81	Vorsorge- und Reha-Kliniken	-	-	-	-	-	-	-
<b>82</b>	<b>Düsseldorf</b>	<b>208</b>	<b>206</b>	<b>-</b>	<b>16 426</b>	<b>16 173</b>	<b>+5,7</b>	<b>46,0</b>
83	Hotels	54	54	+10,2	8 676	8 521	+11,9	50,6
84	Gasthöfe	3	3	-	43	43	-	15,9
85	Pensionen	4	4	-	79	79	-	33,5
86	Hotels garnis	143	141	-3,4	7 294	7 196	-0,5	41,5
87	Erholungs-, Ferien- und Schulungsheime	2	2	-	50	50	+6,4	.
88	Ferienhäuser, -wohnungen, -zentren	1	1	-	12	12	-	.
89	Hütten, Jugendherbergen u. Ä.	1	1	-	272	272	-	.
90	Vorsorge- und Reha-Kliniken	-	-	-	-	-	-	-
<b>91</b>	<b>Ruhrgebiet</b>	<b>575</b>	<b>547</b>	<b>+4,8</b>	<b>31 892</b>	<b>30 935</b>	<b>+4,9</b>	<b>31,8</b>
92	Hotels	289	276	+2,2	17 575	17 078	+1,4	32,5
93	Gasthöfe	60	55	+1,9	973	894	+2,8	16,2
94	Pensionen	7	6	+100,0	185	160	+77,8	16,1
95	Hotels garnis	148	143	+4,4	7 145	6 990	+8,4	29,4
96	Erholungs-, Ferien- und Schulungsheime	34	33	+10,0	3 205	3 120	+8,0	35,2
97	Ferienhäuser, -wohnungen, -zentren	5	5	+25,0	101	99	+13,8	6,5
98	Hütten, Jugendherbergen u. Ä.	29	26	+23,8	1 822	1 708	+23,6	14,7
99	Vorsorge- und Reha-Kliniken	3	3	-	886	886	-	79,0
<b>100</b>	<b>Nordrhein-Westfalen</b>	<b>5 648</b>	<b>5 266</b>	<b>+2,6</b>	<b>281 372</b>	<b>267 998</b>	<b>+3,2</b>	<b>32,3</b>
<b>101</b>	<b>Hotels</b>	<b>2 365</b>	<b>2 239</b>	<b>+2,0</b>	<b>129 098</b>	<b>124 561</b>	<b>+3,8</b>	<b>30,5</b>
<b>102</b>	<b>Gasthöfe</b>	<b>666</b>	<b>623</b>	<b>+5,1</b>	<b>10 810</b>	<b>10 041</b>	<b>+4,6</b>	<b>14,6</b>
<b>103</b>	<b>Pensionen</b>	<b>630</b>	<b>533</b>	<b>+2,7</b>	<b>13 862</b>	<b>11 737</b>	<b>+2,7</b>	<b>15,8</b>
<b>104</b>	<b>Hotels garnis</b>	<b>978</b>	<b>927</b>	<b>+0,2</b>	<b>43 678</b>	<b>41 884</b>	<b>+2,0</b>	<b>33,9</b>
<b>105</b>	<b>Erholungs-, Ferien- und Schulungsheime</b>	<b>418</b>	<b>385</b>	<b>+0,8</b>	<b>34 197</b>	<b>32 236</b>	<b>+0,9</b>	<b>33,6</b>
<b>106</b>	<b>Ferienhäuser, -wohnungen, -zentren</b>	<b>269</b>	<b>259</b>	<b>+9,7</b>	<b>13 111</b>	<b>12 748</b>	<b>+4,8</b>	<b>31,2</b>
<b>107</b>	<b>Hütten, Jugendherbergen u. Ä.</b>	<b>213</b>	<b>195</b>	<b>+8,3</b>	<b>16 411</b>	<b>15 292</b>	<b>+7,4</b>	<b>17,6</b>
<b>108</b>	<b>Vorsorge- und Reha-Kliniken</b>	<b>109</b>	<b>105</b>	<b>-</b>	<b>20 205</b>	<b>19 499</b>	<b>+0,9</b>	<b>69,2</b>

Anmerkungen siehe Seite 28

## stätten nach Reisegebieten und Betriebsarten

2002

Ankünfte				Übernachtungen				Mittlere Aufenthaltsdauer <sup>3)</sup>		Lfd. Nr.
aller Gäste	Veränderung <sup>1)</sup>	ausländischer Gäste	Veränderung <sup>1)</sup>	aller Gäste	Veränderung <sup>1)</sup>	ausländischer Gäste	Veränderung <sup>1)</sup>	aller Gäste	ausländischer Gäste	
<b>87 783</b>	<b>-9,1</b>	<b>12 653</b>	<b>-10,7</b>	<b>215 740</b>	<b>-7,3</b>	<b>29 144</b>	<b>-8,3</b>	<b>2,5</b>	<b>2,3</b>	<b>55</b>
54 300	-9,8	10 299	-10,2	107 250	-5,2	22 957	-3,4	2,0	2,2	56
490	-19,7	36	-30,8	1 262	-14,5	97	-21,8	2,6	2,7	57
214	-12,3	14	-12,5	878	-14,7	58	-18,3	4,1	4,1	58
15 101	-10,9	1 984	-15,3	29 743	-18,6	4 654	-31,7	2,0	2,3	59
13 784	-9,7	180	-2,7	37 818	-12,7	546	-15,9	2,7	3,0	60
78	x	17	-	733	+994,0	470	-	9,4	27,6	61
2 245	+18,0	123	+9,8	5 772	+23,8	362	-1,1	2,6	2,9	62
1 571	+16,7	-	-	32 284	-0,2	-	-	20,5	-	63
<b>72 384</b>	<b>-3,5</b>	<b>8 737</b>	<b>-2,8</b>	<b>152 450</b>	<b>-3,2</b>	<b>20 500</b>	<b>-6,1</b>	<b>2,1</b>	<b>2,3</b>	<b>64</b>
45 219	-0,8	5 690	-	80 005	+0,8	12 117	+1,6	1,8	2,1	65
742	-25,2	54	-29,9	2 305	-26,5	235	+0,4	3,1	4,4	66
634	+8,9	81	+145,5	1 340	-6,6	197	+34,0	2,1	2,4	67
14 745	-7,5	2 307	-14,2	31 919	-14,7	6 439	-21,1	2,2	2,8	68
9 864	-2,8	266	+3,5	30 296	+7,2	1 173	+74,3	3,1	4,4	69
.	.	.	.	.	.	.	.	.	.	70
.	.	.	.	.	.	.	.	.	.	71
91	-34,5	-	-	3 926	-11,1	-	-	43,1	-	72
<b>149 881</b>	<b>+15,3</b>	<b>46 852</b>	<b>+7,5</b>	<b>291 117</b>	<b>+14,7</b>	<b>106 461</b>	<b>+7,9</b>	<b>1,9</b>	<b>2,3</b>	<b>73</b>
87 021	+18,7	28 527	+5,5	157 428	+18,8	61 143	+8,9	1,8	2,1	74
831	-15,0	345	-	1 861	-13,6	924	+2,7	2,2	2,7	75
337	-13,4	26	-43,5	785	-9,4	64	-51,9	2,3	2,5	76
54 349	+17,7	15 455	+9,8	119 002	+12,6	41 129	+4,9	2,2	2,7	77
.	.	.	.	.	.	.	.	.	.	78
.	.	.	.	.	.	.	.	.	.	79
.	.	.	.	.	.	.	.	.	.	80
-	-	-	-	-	-	-	-	-	-	81
<b>109 741</b>	<b>+5,1</b>	<b>41 202</b>	<b>+7,5</b>	<b>222 056</b>	<b>+8,9</b>	<b>91 965</b>	<b>+10,6</b>	<b>2,0</b>	<b>2,2</b>	<b>82</b>
67 999	+11,9	27 808	+11,8	129 829	+17,0	58 235	+18,2	1,9	2,1	83
58	-3,3	13	+44,4	212	+53,6	98	+81,5	3,7	7,5	84
188	-32,6	16	-61,0	787	-24,2	196	-20,3	4,2	12,3	85
40 243	-3,6	13 037	-0,7	88 477	-0,6	32 757	-0,8	2,2	2,5	86
.	.	.	.	.	.	.	.	.	.	87
.	.	.	.	.	.	.	.	.	.	88
.	.	.	.	.	.	.	.	.	.	89
-	-	-	-	-	-	-	-	-	-	90
<b>150 533</b>	<b>+9,8</b>	<b>18 003</b>	<b>+6,9</b>	<b>297 037</b>	<b>+10,2</b>	<b>37 014</b>	<b>+8,7</b>	<b>2,0</b>	<b>2,1</b>	<b>91</b>
97 153	+5,8	13 290	+7,9	169 011	+9,6	27 091	+13,1	1,7	2,0	92
1 884	+10,6	97	-19,2	4 228	+0,8	421	+21,7	2,2	4,3	93
275	+93,7	13	x	800	+22,3	134	x	2,9	10,3	94
33 199	+21,2	4 274	+5,2	61 639	+20,3	8 350	+2,6	1,9	2,0	95
12 947	+9,0	98	-28,5	31 985	+10,5	231	-26,7	2,5	2,4	96
18	-84,2	7	-92,9	142	-75,9	66	-88,3	7,9	9,4	97
4 146	+31,8	209	+198,6	7 528	+27,4	435	+170,2	1,8	2,1	98
911	-0,3	15	-58,3	21 704	-9,0	286	-48,7	23,8	19,1	99
<b>1 040 065</b>	<b>+3,6</b>	<b>191 590</b>	<b>+3,7</b>	<b>2 592 423</b>	<b>+1,9</b>	<b>453 285</b>	<b>+3,6</b>	<b>2,5</b>	<b>2,4</b>	<b>100</b>
<b>614 374</b>	<b>+4,2</b>	<b>127 119</b>	<b>+4,3</b>	<b>1 143 400</b>	<b>+5,8</b>	<b>272 294</b>	<b>+8,5</b>	<b>1,9</b>	<b>2,1</b>	<b>101</b>
<b>17 633</b>	<b>+6,2</b>	<b>2 527</b>	<b>+7,8</b>	<b>43 596</b>	<b>+3,9</b>	<b>6 866</b>	<b>+3,0</b>	<b>2,5</b>	<b>2,7</b>	<b>102</b>
<b>13 778</b>	<b>+6,5</b>	<b>1 632</b>	<b>+42,7</b>	<b>53 208</b>	<b>-1,4</b>	<b>5 013</b>	<b>-20,4</b>	<b>3,9</b>	<b>3,1</b>	<b>103</b>
<b>206 331</b>	<b>+3,7</b>	<b>44 318</b>	<b>+0,4</b>	<b>424 587</b>	<b>+2,2</b>	<b>109 634</b>	<b>-2,0</b>	<b>2,1</b>	<b>2,5</b>	<b>104</b>
<b>104 642</b>	<b>+2,2</b>	<b>2 354</b>	<b>+98,1</b>	<b>316 477</b>	<b>-2,9</b>	<b>8 808</b>	<b>+5,4</b>	<b>3,0</b>	<b>3,7</b>	<b>105</b>
<b>25 982</b>	<b>-1,5</b>	<b>9 465</b>	<b>-3,3</b>	<b>122 403</b>	<b>-3,5</b>	<b>43 565</b>	<b>-3,9</b>	<b>4,7</b>	<b>4,6</b>	<b>106</b>
<b>37 851</b>	<b>+1,1</b>	<b>4 127</b>	<b>-</b>	<b>80 415</b>	<b>+10,1</b>	<b>6 469</b>	<b>-10,0</b>	<b>2,1</b>	<b>1,6</b>	<b>107</b>
<b>19 474</b>	<b>-</b>	<b>48</b>	<b>-68,2</b>	<b>408 337</b>	<b>-4,2</b>	<b>636</b>	<b>-35,8</b>	<b>21,0</b>	<b>13,3</b>	<b>108</b>

## 2.4 Leistung der Beherbergungsstätten nach Reisegebieten und Herkunftsländern

Januar 2002

Reisegebiet Herkunftsland (ständiger Wohnsitz)	Ankünfte		Übernachtungen			Mittlere Aufenthaltsdauer <sup>3)</sup>
	aller Gäste	Veränderung <sup>1)</sup>	aller Gäste	Veränderung <sup>1)</sup>	Anteil <sup>2)</sup>	
<b>Eifel und Region Aachen</b>	<b>65 816</b>	<b>+1,9</b>	<b>171 322</b>	<b>-4,0</b>	<b>100</b>	<b>2,6</b>
<b>Bundesrepublik Deutschland</b>	<b>55 000</b>	<b>+2,6</b>	<b>146 531</b>	<b>-2,1</b>	<b>85,5</b>	<b>2,7</b>
darunter Nordrhein-Westfalen	20 174	-4,1	69 206	-4,1	40,4	3,4
<b>Ausland</b>	<b>10 816</b>	<b>-1,2</b>	<b>24 791</b>	<b>-13,9</b>	<b>14,5</b>	<b>2,3</b>
<b>Europa</b>	<b>8 027</b>	<b>-1,2</b>	<b>17 780</b>	<b>-13,8</b>	<b>71,7</b>	<b>2,2</b>
EU-Länder	6 169	-7,9	12 723	-8,1	51,3	2,1
Belgien	1 279	+10,7	2 754	+10,4	11,1	2,2
Dänemark	127	-6,6	214	-15,4	0,9	1,7
Finnland	90	+47,5	159	+30,3	0,6	1,8
Frankreich	919	-23,5	1 661	-11,1	6,7	1,8
Griechenland	212	+161,7	286	+7,5	1,2	1,3
Vereinigtes Königreich	728	-48,8	1 464	-41,4	5,9	2,0
Republik Irland	92	+228,6	134	+211,6	0,5	1,5
Italien	428	+21,9	863	+1,2	3,5	2,0
Luxemburg	83	+22,1	142	-6,0	0,6	1,7
Niederlande	1 416	+16,4	2 716	+4,7	11,0	1,9
Österreich	339	+9,0	723	+10,9	2,9	2,1
Portugal	67	-54,1	486	-48,0	2,0	7,3
Schweden	168	-40,6	329	-40,1	1,3	2,0
Spanien	221	-9,1	792	+39,4	3,2	3,6
Baltische Staaten	54	+42,1	179	-19,0	0,7	3,3
Island	4	-	6	+50,0	-	1,5
Norwegen	78	+25,8	130	+10,2	0,5	1,7
Polen	357	+1,1	822	-2,8	3,3	2,3
Russland	139	+67,5	425	+148,5	1,7	3,1
Schweiz	275	-4,5	510	-11,0	2,1	1,9
Tschechische Republik	179	+39,8	491	+12,4	2,0	2,7
Türkei	101	-	241	+23,0	1,0	2,4
Ungarn	92	-13,2	260	-3,7	1,0	2,8
Sonstige europäische Länder	579	+122,7	1 993	-49,4	8,0	3,4
<b>Afrika</b>	<b>359</b>	<b>+281,9</b>	<b>1 281</b>	<b>+17,2</b>	<b>5,2</b>	<b>3,6</b>
Republik Südafrika	18	-47,1	48	-47,3	0,2	2,7
Sonstige afrikanische Länder	341	+468,3	1 233	+23,1	5,0	3,6
<b>Asien</b>	<b>1 202</b>	<b>-18,8</b>	<b>2 967</b>	<b>-26,5</b>	<b>12,0</b>	<b>2,5</b>
Arabische Golfstaaten	194	+151,9	643	+4,4	2,6	3,3
Volksrepublik China und Hongkong	220	-45,0	618	-26,7	2,5	2,8
Israel	26	-7,1	95	+33,8	0,4	3,7
Japan	94	-65,7	171	-76,0	0,7	1,8
Südkorea	23	-30,3	69	-71,3	0,3	3,0
Taiwan	27	-77,3	77	-37,9	0,3	2,9
Sonstige asiatische Länder	618	+12,4	1 294	-9,6	5,2	2,1
<b>Amerika</b>	<b>592</b>	<b>-33,3</b>	<b>1 604</b>	<b>-27,0</b>	<b>6,5</b>	<b>2,7</b>
Kanada	47	-36,5	80	-51,8	0,3	1,7
USA	417	-36,4	1 014	-22,4	4,1	2,4
Mittelamerika und Karibik	14	-69,6	111	-5,1	0,4	7,9
Brasilien	25	-43,2	87	-54,0	0,4	3,5
Sonstige südamerikanische Länder	89	+32,8	312	-25,5	1,3	3,5
<b>Australien, Neuseeland und Ozeanien</b>	<b>25</b>	<b>-80,9</b>	<b>76</b>	<b>-82,2</b>	<b>0,3</b>	<b>3,0</b>
<b>Ohne Angabe</b>	<b>611</b>	<b>+163,4</b>	<b>1 083</b>	<b>+164,8</b>	<b>4,4</b>	<b>1,8</b>

1) Veränderung gegenüber dem Vorjahresmonat in % – 2) Bei Übernachtungen von Gästen aus der Bundesrepublik Deutschland und dem Ausland: Anteil an allen Übernachtungen im Bundesgebiet; sonst: Anteil an allen Übernachtungen am Ausland zusammen. – 3) mittlere Aufenthaltsdauer in Tagen = Übernachtungen / Ankünfte



## Noch: 2.4 Leistung der Beherbergungsstätten nach Reisegebieten und Herkunftsländern

Januar 2002

Reisegebiet Herkunftsland (ständiger Wohnsitz)	Ankünfte		Übernachtungen			Mittlere Aufenthalts- dauer <sup>3)</sup>
	aller Gäste	Verän- derung <sup>1)</sup>	aller Gäste	Verän- derung <sup>1)</sup>	Anteil <sup>2)</sup>	
<b>Niederrhein</b>	<b>92 583</b>	<b>-3,0</b>	<b>182 518</b>	<b>-2,3</b>	<b>100</b>	<b>2,0</b>
<b>Bundesrepublik Deutschland</b>	<b>77 394</b>	<b>-1,8</b>	<b>149 819</b>	<b>-2,4</b>	<b>82,1</b>	<b>1,9</b>
darunter Nordrhein-Westfalen	23 513	+39,3	48 890	+27,7	26,8	2,1
<b>Ausland</b>	<b>15 189</b>	<b>-9,1</b>	<b>32 699</b>	<b>-1,9</b>	<b>17,9</b>	<b>2,2</b>
<b>Europa</b>	<b>12 795</b>	<b>-8,5</b>	<b>26 016</b>	<b>-1,6</b>	<b>79,6</b>	<b>2,0</b>
EU-Länder	10 501	-8,1	20 799	+1,5	63,6	2,0
Belgien	1 096	+10,9	1 498	-1,4	4,6	1,4
Dänemark	372	+49,4	668	+37,2	2,0	1,8
Finnland	112	-8,2	272	+32,0	0,8	2,4
Frankreich	1 180	+2,5	2 266	+12,3	6,9	1,9
Griechenland	82	-28,7	224	-14,2	0,7	2,7
Vereinigtes Königreich	2 145	-13,6	5 307	+14,1	16,2	2,5
Republik Irland	56	+19,1	112	+9,8	0,3	2,0
Italien	766	+12,6	1 994	+44,8	6,1	2,6
Luxemburg	46	-17,9	70	-10,3	0,2	1,5
Niederlande	3 388	-17,0	5 693	-10,5	17,4	1,7
Österreich	617	-11,6	1 289	-29,9	3,9	2,1
Portugal	99	+33,8	189	+18,1	0,6	1,9
Schweden	199	-51,0	412	-43,2	1,3	2,1
Spanien	343	+22,9	805	+14,8	2,5	2,3
Baltische Staaten	37	+5,7	98	+81,5	0,3	2,6
Island	16	+6,7	30	+20,0	0,1	1,9
Norwegen	144	+14,3	295	+36,6	0,9	2,0
Polen	366	-10,9	759	-20,8	2,3	2,1
Russland	217	-7,3	740	+40,2	2,3	3,4
Schweiz	705	-6,7	1 311	+7,0	4,0	1,9
Tschechische Republik	209	-13,3	720	-34,6	2,2	3,4
Türkei	331	-19,3	600	-31,0	1,8	1,8
Ungarn	83	+2,5	172	+22,0	0,5	2,1
Sonstige europäische Länder	186	-25,9	492	-40,9	1,5	2,6
<b>Afrika</b>	<b>90</b>	<b>-10,9</b>	<b>368</b>	<b>+34,3</b>	<b>1,1</b>	<b>4,1</b>
Republik Südafrika	42	+44,8	93	+32,9	0,3	2,2
Sonstige afrikanische Länder	48	-33,3	275	+34,8	0,8	5,7
<b>Asien</b>	<b>682</b>	<b>-13,9</b>	<b>2 106</b>	<b>-13,1</b>	<b>6,4</b>	<b>3,1</b>
Arabische Golfstaaten	44	+4,8	115	-10,9	0,4	2,6
Volksrepublik China und Hongkong	148	+25,4	421	+45,7	1,3	2,8
Israel	57	-35,2	146	-18,4	0,4	2,6
Japan	162	-28,9	386	-54,2	1,2	2,4
Südkorea	79	-32,5	237	-43,8	0,7	3,0
Taiwan	23	+15,0	191	+634,6	0,6	8,3
Sonstige asiatische Länder	169	-5,6	610	+14,0	1,9	3,6
<b>Amerika</b>	<b>910</b>	<b>-7,7</b>	<b>3 009</b>	<b>+9,2</b>	<b>9,2</b>	<b>3,3</b>
Kanada	121	+28,7	357	+54,5	1,1	3,0
USA	701	-12,6	2 404	+5,3	7,4	3,4
Mittelamerika und Karibik	34	+183,3	90	+164,7	0,3	2,6
Brasilien	40	-25,9	130	-20,2	0,4	3,3
Sonstige südamerikanische Länder	14	-41,7	28	-39,1	0,1	2,0
<b>Australien, Neuseeland und Ozeanien</b>	<b>40</b>	<b>-33,3</b>	<b>118</b>	<b>-35,9</b>	<b>0,4</b>	<b>3,0</b>
<b>Ohne Angabe</b>	<b>672</b>	<b>-14,9</b>	<b>1 082</b>	<b>-12,8</b>	<b>3,3</b>	<b>1,6</b>

Anmerkungen siehe Seite 32

## Noch: 2.4 Leistung der Beherbergungsstätten nach Reisegebieten und Herkunftsländern

**Januar 2002**

Reisegebiet Herkunftsland (ständiger Wohnsitz)	Ankünfte		Übernachtungen			Mittlere Aufenthalts- dauer <sup>3)</sup>
	aller Gäste	Verän- derung <sup>1)</sup>	aller Gäste	Verän- derung <sup>1)</sup>	Anteil <sup>2)</sup>	
<b>Münsterland</b>	<b>70 784</b>	<b>+2,8</b>	<b>159 632</b>	<b>+0,2</b>	<b>100</b>	<b>2,3</b>
<b>Bundesrepublik Deutschland</b>	<b>65 556</b>	<b>+2,5</b>	<b>149 422</b>	<b>+0,7</b>	<b>93,6</b>	<b>2,3</b>
darunter Nordrhein-Westfalen	27 687	+3,2	73 833	+10,7	46,3	2,7
<b>Ausland</b>	<b>5 228</b>	<b>+7,8</b>	<b>10 210</b>	<b>-7,6</b>	<b>6,4</b>	<b>2,0</b>
<b>Europa</b>	<b>4 376</b>	<b>+9,5</b>	<b>8 251</b>	<b>-5,9</b>	<b>80,8</b>	<b>1,9</b>
EU-Länder	3 188	+12,7	5 356	+5,9	52,5	1,7
Belgien	209	-3,7	325	-4,1	3,2	1,6
Dänemark	288	+6,7	479	+13,0	4,7	1,7
Finnland	57	+3,6	84	-8,7	0,8	1,5
Frankreich	427	+16,7	636	+10,2	6,2	1,5
Griechenland	35	+34,6	56	+30,2	0,5	1,6
Vereinigtes Königreich	557	+18,8	901	-6,6	8,8	1,6
Republik Irland	23	+4,5	47	+9,3	0,5	2,0
Italien	198	-10,4	457	-3,0	4,5	2,3
Luxemburg	59	+247,1	75	+158,6	0,7	1,3
Niederlande	785	+12,8	1 302	+9,0	12,8	1,7
Österreich	234	+17,6	478	+22,6	4,7	2,0
Portugal	25	+31,6	45	+21,6	0,4	1,8
Schweden	166	-4,6	223	-25,7	2,2	1,3
Spanien	125	+58,2	248	+62,1	2,4	2,0
Baltische Staaten	27	-37,2	63	-35,1	0,6	2,3
Island	12	+100,0	20	+81,8	0,2	1,7
Norwegen	95	+61,0	146	+41,7	1,4	1,5
Polen	450	+6,1	1 277	-11,6	12,5	2,8
Russland	144	+80,0	434	+70,9	4,3	3,0
Schweiz	217	-9,2	425	-2,3	4,2	2,0
Tschechische Republik	93	-21,8	203	-52,9	2,0	2,2
Türkei	48	-5,9	122	+8,9	1,2	2,5
Ungarn	29	-17,1	52	-90,8	0,5	1,8
Sonstige europäische Länder	73	-34,2	153	-40,7	1,5	2,1
<b>Afrika</b>	<b>20</b>	<b>-16,7</b>	<b>65</b>	<b>-5,8</b>	<b>0,6</b>	<b>3,3</b>
Republik Südafrika	2	-80,0	35	+16,7	0,3	17,5
Sonstige afrikanische Länder	18	+28,6	30	-23,1	0,3	1,7
<b>Asien</b>	<b>191</b>	<b>-0,5</b>	<b>448</b>	<b>-31,1</b>	<b>4,4</b>	<b>2,3</b>
Arabische Golfstaaten	4	-71,4	16	-77,5	0,2	4,0
Volksrepublik China und Hongkong	54	+38,5	124	+129,6	1,2	2,3
Israel	19	+46,2	47	+11,9	0,5	2,5
Japan	68	-9,3	150	-9,1	1,5	2,2
Südkorea	7	-	18	+63,6	0,2	2,6
Taiwan	3	+50,0	3	+50,0	-	1,0
Sonstige asiatische Länder	36	-14,3	90	-70,5	0,9	2,5
<b>Amerika</b>	<b>305</b>	<b>-11,8</b>	<b>772</b>	<b>-17,3</b>	<b>7,6</b>	<b>2,5</b>
Kanada	35	+2,9	63	-14,9	0,6	1,8
USA	230	-6,1	579	+22,7	5,7	2,5
Mittelamerika und Karibik	-	-100,0	-	-100,0	-	-
Brasilien	30	+114,3	114	+48,1	1,1	3,8
Sonstige südamerikanische Länder	10	-76,2	16	-93,9	0,2	1,6
<b>Australien, Neuseeland und Ozeanien</b>	<b>23</b>	<b>-37,8</b>	<b>51</b>	<b>-45,2</b>	<b>0,5</b>	<b>2,2</b>
<b>Ohne Angabe</b>	<b>313</b>	<b>+23,7</b>	<b>623</b>	<b>+17,1</b>	<b>6,1</b>	<b>2,0</b>

Anmerkungen siehe Seite 32

## Noch: 2.4 Leistung der Beherbergungsstätten nach Reisegebieten und Herkunftsländern

Januar 2002

Reisegebiet Herkunftsland (ständiger Wohnsitz)	Ankünfte		Übernachtungen			Mittlere Aufenthalts- dauer <sup>3)</sup>
	aller Gäste	Verän- derung <sup>1)</sup>	aller Gäste	Verän- derung <sup>1)</sup>	Anteil <sup>2)</sup>	
<b>Teutoburger Wald</b>	<b>103 722</b>	<b>+1,8</b>	<b>399 729</b>	<b>-1,8</b>	<b>100</b>	<b>3,9</b>
<b>Bundesrepublik Deutschland</b>	<b>95 045</b>	<b>+2,6</b>	<b>380 225</b>	<b>-1,5</b>	<b>95,1</b>	<b>4,0</b>
darunter Nordrhein-Westfalen	35 492	+11,4	192 839	+1,9	48,2	5,4
<b>Ausland</b>	<b>8 677</b>	<b>-6,2</b>	<b>19 504</b>	<b>-6,8</b>	<b>4,9</b>	<b>2,2</b>
<b>Europa</b>	<b>7 327</b>	<b>+1,5</b>	<b>16 270</b>	<b>-0,2</b>	<b>83,4</b>	<b>2,2</b>
EU-Länder	5 291	-4,7	10 402	-8,4	53,3	2,0
Belgien	353	-5,1	714	+29,6	3,7	2,0
Dänemark	402	-0,5	802	+17,9	4,1	2,0
Finnland	98	+1,0	186	-36,1	1,0	1,9
Frankreich	659	-11,2	1 182	-23,2	6,1	1,8
Griechenland	54	-6,9	164	+28,1	0,8	3,0
Vereinigtes Königreich	1 079	-10,1	2 197	-16,1	11,3	2,0
Republik Irland	32	-39,6	76	-22,4	0,4	2,4
Italien	520	+14,5	969	-2,6	5,0	1,9
Luxemburg	29	-27,5	43	-59,4	0,2	1,5
Niederlande	1 170	+1,7	2 370	+1,9	12,2	2,0
Österreich	418	-15,0	738	-31,0	3,8	1,8
Portugal	63	+96,9	134	+143,6	0,7	2,1
Schweden	203	-28,0	349	-31,4	1,8	1,7
Spanien	211	+21,3	478	+21,0	2,5	2,3
Baltische Staaten	25	-41,9	42	-59,2	0,2	1,7
Island	6	-60,0	15	-46,4	0,1	2,5
Norwegen	141	+36,9	366	+73,5	1,9	2,6
Polen	541	+9,7	1 722	-3,3	8,8	3,2
Russland	231	+34,3	552	-16,1	2,8	2,4
Schweiz	401	+26,1	742	+11,7	3,8	1,9
Tschechische Republik	131	-27,2	476	-29,6	2,4	3,6
Türkei	88	-15,4	247	+22,9	1,3	2,8
Ungarn	127	-5,2	268	-20,9	1,4	2,1
Sonstige europäische Länder	345	+231,7	1 438	+417,3	7,4	4,2
<b>Afrika</b>	<b>19</b>	<b>-66,1</b>	<b>63</b>	<b>-74,5</b>	<b>0,3</b>	<b>3,3</b>
Republik Südafrika	11	-42,1	39	-36,1	0,2	3,5
Sonstige afrikanische Länder	8	-78,4	24	-87,1	0,1	3,0
<b>Asien</b>	<b>544</b>	<b>+52,0</b>	<b>1 312</b>	<b>+45,8</b>	<b>6,7</b>	<b>2,4</b>
Arabische Golfstaaten	29	-12,1	143	-1,4	0,7	4,9
Volksrepublik China und Hongkong	145	+202,1	330	+166,1	1,7	2,3
Israel	44	+15,8	141	+135,0	0,7	3,2
Japan	154	+5,5	272	-20,5	1,4	1,8
Südkorea	32	+128,6	86	+514,3	0,4	2,7
Taiwan	32	+68,4	86	+109,8	0,4	2,7
Sonstige asiatische Länder	108	+80,0	254	+46,0	1,3	2,4
<b>Amerika</b>	<b>491</b>	<b>-22,4</b>	<b>1 360</b>	<b>-24,4</b>	<b>7,0</b>	<b>2,8</b>
Kanada	72	+63,6	265	+145,4	1,4	3,7
USA	373	-29,1	892	-35,1	4,6	2,4
Mittelamerika und Karibik	10	-	72	+26,3	0,4	7,2
Brasilien	23	+27,8	108	-45,5	0,6	4,7
Sonstige südamerikanische Länder	13	-62,9	23	-62,3	0,1	1,8
<b>Australien, Neuseeland und Ozeanien</b>	<b>17</b>	<b>-26,1</b>	<b>46</b>	<b>-25,8</b>	<b>0,2</b>	<b>2,7</b>
<b>Ohne Angabe</b>	<b>279</b>	<b>-71,0</b>	<b>453</b>	<b>-72,2</b>	<b>2,3</b>	<b>1,6</b>

Anmerkungen siehe Seite 32

## Noch: 2.4 Leistung der Beherbergungsstätten nach Reisegebieten und Herkunftsländern

Januar 2002

Reisegebiet Herkunftsland (ständiger Wohnsitz)	Ankünfte		Übernachtungen			Mittlere Aufenthalts- dauer <sup>3)</sup>
	aller Gäste	Verän- derung <sup>1)</sup>	aller Gäste	Verän- derung <sup>1)</sup>	Anteil <sup>2)</sup>	
<b>Sauerland</b>	<b>122 211</b>	<b>+5,4</b>	<b>430 252</b>	<b>+1,9</b>	<b>100</b>	<b>3,5</b>
<b>Bundesrepublik Deutschland</b>	<b>99 852</b>	<b>+3,8</b>	<b>352 906</b>	<b>+0,5</b>	<b>82,0</b>	<b>3,5</b>
darunter Nordrhein-Westfalen	47 680	+1,0	195 539	+3,2	45,4	4,1
<b>Ausland</b>	<b>22 359</b>	<b>+13,5</b>	<b>77 346</b>	<b>+8,9</b>	<b>18,0</b>	<b>3,5</b>
<b>Europa</b>	<b>21 711</b>	<b>+14,0</b>	<b>75 662</b>	<b>+8,8</b>	<b>97,8</b>	<b>3,5</b>
EU-Länder	20 999	+15,5	72 035	+9,6	93,1	3,4
Belgien	830	-5,6	2 599	-8,0	3,4	3,1
Dänemark	98	-33,8	168	-46,7	0,2	1,7
Finnland	31	+14,8	53	+15,2	0,1	1,7
Frankreich	175	-18,2	326	-25,9	0,4	1,9
Griechenland	18	-37,9	38	-35,6	-	2,1
Vereinigtes Königreich	183	-55,0	419	-66,1	0,5	2,3
Republik Irland	24	-17,2	89	+14,1	0,1	3,7
Italien	264	+19,5	792	+8,8	1,0	3,0
Luxemburg	36	+56,5	61	-23,8	0,1	1,7
Niederlande	18 978	+20,3	66 331	+12,7	85,8	3,5
Österreich	178	-11,0	640	+8,1	0,8	3,6
Portugal	30	+7,1	111	+37,0	0,1	3,7
Schweden	89	-5,3	241	+19,9	0,3	2,7
Spanien	65	-30,9	167	-15,2	0,2	2,6
Baltische Staaten	15	+15,4	42	+90,9	0,1	2,8
Island	12	+20,0	12	-33,3	-	1,0
Norwegen	40	-79,6	85	-95,1	0,1	2,1
Polen	181	+1,1	2 046	+231,1	2,6	11,3
Russland	60	+5,3	103	-28,5	0,1	1,7
Schweiz	116	-39,9	222	-41,6	0,3	1,9
Tschechische Republik	182	+82,0	707	+192,1	0,9	3,9
Türkei	30	-28,6	81	-30,8	0,1	2,7
Ungarn	40	-18,4	127	+30,9	0,2	3,2
Sonstige europäische Länder	36	+5,9	202	-55,9	0,3	5,6
<b>Afrika</b>	<b>2</b>	<b>-97,2</b>	<b>4</b>	<b>-97,6</b>	<b>-</b>	<b>2,0</b>
Republik Südafrika	1	-87,5	2	-81,8	-	2,0
Sonstige afrikanische Länder	1	-98,4	2	-98,7	-	2,0
<b>Asien</b>	<b>135</b>	<b>+8,0</b>	<b>384</b>	<b>+69,2</b>	<b>0,5</b>	<b>2,8</b>
Arabische Golfstaaten	11	+57,1	25	+257,1	-	2,3
Volksrepublik China und Hongkong	43	-2,3	177	+142,5	0,2	4,1
Israel	6	+200,0	11	+266,7	-	1,8
Japan	48	+20,0	95	+33,8	0,1	2,0
Südkorea	7	-41,7	10	-50,0	-	1,4
Taiwan	4	-55,6	5	-61,5	-	1,3
Sonstige asiatische Länder	16	+45,5	61	+52,5	0,1	3,8
<b>Amerika</b>	<b>224</b>	<b>-5,1</b>	<b>547</b>	<b>+4,4</b>	<b>0,7</b>	<b>2,4</b>
Kanada	8	-33,3	17	-39,3	-	2,1
USA	196	-	468	+11,4	0,6	2,4
Mittelamerika und Karibik	15	-34,8	46	-27,0	0,1	3,1
Brasilien	1	-66,7	2	-71,4	-	2,0
Sonstige südamerikanische Länder	4	+100,0	14	+133,3	-	3,5
<b>Australien, Neuseeland und Ozeanien</b>	<b>14</b>	<b>+133,3</b>	<b>32</b>	<b>+166,7</b>	<b>-</b>	<b>2,3</b>
<b>Ohne Angabe</b>	<b>273</b>	<b>+24,1</b>	<b>717</b>	<b>+26,5</b>	<b>0,9</b>	<b>2,6</b>

Anmerkungen siehe Seite 32

## Noch: 2.4 Leistung der Beherbergungsstätten nach Reisegebieten und Herkunftsländern

Januar 2002

Reisegebiet Herkunftsland (ständiger Wohnsitz)	Ankünfte		Übernachtungen			Mittlere Aufenthalts- dauer <sup>3)</sup>
	aller Gäste	Verän- derung <sup>1)</sup>	aller Gäste	Verän- derung <sup>1)</sup>	Anteil <sup>2)</sup>	
<b>Siegerland-Wittgenstein</b>	<b>14 627</b>	<b>+3,7</b>	<b>70 570</b>	<b>-2,9</b>	<b>100</b>	<b>4,8</b>
<b>Bundesrepublik Deutschland</b>	<b>12 753</b>	<b>+0,9</b>	<b>66 919</b>	<b>-3,9</b>	<b>94,8</b>	<b>5,2</b>
darunter Nordrhein-Westfalen	5 418	-0,3	37 337	-12,8	52,9	6,9
<b>Ausland</b>	<b>1 874</b>	<b>+28,7</b>	<b>3 651</b>	<b>+19,6</b>	<b>5,2</b>	<b>1,9</b>
<b>Europa</b>	<b>1 624</b>	<b>+32,0</b>	<b>3 110</b>	<b>+22,2</b>	<b>85,2</b>	<b>1,9</b>
EU-Länder	1 285	+32,3	2 540	+35,3	69,6	2,0
Belgien	91	+16,7	119	+2,6	3,3	1,3
Dänemark	14	-33,3	26	-7,1	0,7	1,9
Finnland	24	+700,0	42	+740,0	1,2	1,8
Frankreich	172	+56,4	287	+77,2	7,9	1,7
Griechenland	11	+22,2	28	+180,0	0,8	2,5
Vereinigtes Königreich	107	+27,4	142	-3,4	3,9	1,3
Republik Irland	3	-40,0	3	-40,0	0,1	1,0
Italien	122	+74,3	174	+72,3	4,8	1,4
Luxemburg	4	-33,3	8	-42,9	0,2	2,0
Niederlande	586	+27,4	1 443	+31,5	39,5	2,5
Österreich	85	+16,4	125	-4,6	3,4	1,5
Portugal	5	+66,7	9	+200,0	0,2	1,8
Schweden	43	+26,5	111	+170,7	3,0	2,6
Spanien	18	+20,0	23	+27,8	0,6	1,3
Baltische Staaten	2	+100,0	2	+100,0	0,1	1,0
Island	-	-100,0	-	-100,0	-	-
Norwegen	7	-22,2	8	-38,5	0,2	1,1
Polen	64	-11,1	89	-65,5	2,4	1,4
Russland	54	+390,9	95	+458,8	2,6	1,8
Schweiz	83	+20,3	101	+2,0	2,8	1,2
Tschechische Republik	57	+26,7	159	-16,8	4,4	2,8
Türkei	11	-21,4	16	-42,9	0,4	1,5
Ungarn	28	+133,3	31	+72,2	0,8	1,1
Sonstige europäische Länder	33	+37,5	69	+76,9	1,9	2,1
<b>Afrika</b>	<b>6</b>	<b>-33,3</b>	<b>9</b>	<b>-60,9</b>	<b>0,2</b>	<b>1,5</b>
Republik Südafrika	2	+100,0	2	+100,0	0,1	1,0
Sonstige afrikanische Länder	4	-55,6	7	-69,6	0,2	1,8
<b>Asien</b>	<b>129</b>	<b>+74,3</b>	<b>288</b>	<b>+45,5</b>	<b>7,9</b>	<b>2,2</b>
Arabische Golfstaaten	11	+266,7	14	+27,3	0,4	1,3
Volksrepublik China und Hongkong	52	+372,7	195	+490,9	5,3	3,8
Israel	4	-33,3	4	-76,5	0,1	1,0
Japan	18	-45,5	27	-75,2	0,7	1,5
Südkorea	5	-50,0	5	-61,5	0,1	1,0
Taiwan	7	+100,0	10	+100,0	0,3	1,4
Sonstige asiatische Länder	32	+190,9	33	+120,0	0,9	1,0
<b>Amerika</b>	<b>113</b>	<b>-12,4</b>	<b>241</b>	<b>-11,1</b>	<b>6,6</b>	<b>2,1</b>
Kanada	20	+81,8	41	+32,3	1,1	2,1
USA	61	-35,8	116	-35,9	3,2	1,9
Mittelamerika und Karibik	1	-	1	-50,0	-	1,0
Brasilien	21	+23,5	71	+82,1	1,9	3,4
Sonstige südamerikanische Länder	10	+100,0	12	-33,3	0,3	1,2
<b>Australien, Neuseeland und Ozeanien</b>	<b>1</b>	<b>-92,9</b>	<b>2</b>	<b>-88,2</b>	<b>0,1</b>	<b>2,0</b>
<b>Ohne Angabe</b>	<b>1</b>	<b>+100,0</b>	<b>1</b>	<b>+100,0</b>	<b>-</b>	<b>1,0</b>

Anmerkungen siehe Seite 32

## Noch: 2.4 Leistung der Beherbergungsstätten nach Reisegebieten und Herkunftsländern

Januar 2002

Reisegebiet Herkunftsland (ständiger Wohnsitz)	Ankünfte		Übernachtungen			Mittlere Aufenthalts- dauer <sup>3)</sup>
	aller Gäste	Verän- derung <sup>1)</sup>	aller Gäste	Verän- derung <sup>1)</sup>	Anteil <sup>2)</sup>	
<b>Bergisches Land</b>	<b>87 783</b>	<b>-9,1</b>	<b>215 740</b>	<b>-7,3</b>	<b>100</b>	<b>2,5</b>
<b>Bundesrepublik Deutschland</b>	<b>75 130</b>	<b>-8,8</b>	<b>186 596</b>	<b>-7,1</b>	<b>86,5</b>	<b>2,5</b>
darunter Nordrhein-Westfalen	22 621	+12,3	78 149	+5,0	36,2	3,5
<b>Ausland</b>	<b>12 653</b>	<b>-10,7</b>	<b>29 144</b>	<b>-8,3</b>	<b>13,5</b>	<b>2,3</b>
<b>Europa</b>	<b>9 960</b>	<b>-11,9</b>	<b>22 545</b>	<b>-9,3</b>	<b>77,4</b>	<b>2,3</b>
EU-Länder	7 578	-15,8	16 646	-12,0	57,1	2,2
Belgien	759	-15,3	1 450	-6,5	5,0	1,9
Dänemark	460	+3,6	974	+2,3	3,3	2,1
Finnland	124	-12,1	185	-38,7	0,6	1,5
Frankreich	1 168	-7,0	2 191	-6,2	7,5	1,9
Griechenland	61	-43,5	151	-42,8	0,5	2,5
Vereinigtes Königreich	1 395	-16,7	3 472	-4,5	11,9	2,5
Republik Irland	45	-22,4	184	-43,0	0,6	4,1
Italien	923	-11,3	2 324	-3,2	8,0	2,5
Luxemburg	77	+2,7	138	-9,2	0,5	1,8
Niederlande	1 247	-25,4	2 533	-27,7	8,7	2,0
Österreich	550	-22,2	1 390	-6,6	4,8	2,5
Portugal	82	-29,3	224	-31,7	0,8	2,7
Schweden	342	-11,6	656	-15,9	2,3	1,9
Spanien	345	-17,9	774	-14,4	2,7	2,2
Baltische Staaten	97	+177,1	248	+108,4	0,9	2,6
Island	35	x	70	x	0,2	2,0
Norwegen	142	-21,5	252	-33,3	0,9	1,8
Polen	412	-22,6	1 293	-2,6	4,4	3,1
Russland	202	+9,2	479	-30,4	1,6	2,4
Schweiz	607	+7,8	1 268	+20,4	4,4	2,1
Tschechische Republik	374	+50,8	1 071	+32,2	3,7	2,9
Türkei	105	-41,3	202	-50,0	0,7	1,9
Ungarn	97	-35,3	232	-51,7	0,8	2,4
Sonstige europäische Länder	311	+34,1	784	+15,3	2,7	2,5
<b>Afrika</b>	<b>77</b>	<b>-32,5</b>	<b>178</b>	<b>-40,7</b>	<b>0,6</b>	<b>2,3</b>
Republik Südafrika	28	-42,9	75	-40,0	0,3	2,7
Sonstige afrikanische Länder	49	-24,6	103	-41,1	0,4	2,1
<b>Asien</b>	<b>808</b>	<b>+21,5</b>	<b>2 214</b>	<b>+19,9</b>	<b>7,6</b>	<b>2,7</b>
Arabische Golfstaaten	100	+112,8	221	+84,2	0,8	2,2
Volksrepublik China und Hongkong	213	+51,1	536	+11,2	1,8	2,5
Israel	76	+2,7	178	-12,7	0,6	2,3
Japan	139	-28,0	326	-17,7	1,1	2,3
Südkorea	125	+331,0	217	+205,6	0,7	1,7
Taiwan	24	+60,0	56	-37,8	0,2	2,3
Sonstige asiatische Länder	131	-21,1	680	+40,5	2,3	5,2
<b>Amerika</b>	<b>1 031</b>	<b>-27,0</b>	<b>2 596</b>	<b>-22,9</b>	<b>8,9</b>	<b>2,5</b>
Kanada	58	-26,6	124	-42,3	0,4	2,1
USA	850	-28,5	2 166	-16,0	7,4	2,5
Mittelamerika und Karibik	36	-41,9	91	-59,9	0,3	2,5
Brasilien	63	+53,7	167	-30,1	0,6	2,7
Sonstige südamerikanische Länder	24	-41,5	48	-53,8	0,2	2,0
<b>Australien, Neuseeland und Ozeanien</b>	<b>71</b>	<b>+18,3</b>	<b>305</b>	<b>+13,4</b>	<b>1,0</b>	<b>4,3</b>
<b>Ohne Angabe</b>	<b>706</b>	<b>+14,4</b>	<b>1 306</b>	<b>+14,7</b>	<b>4,5</b>	<b>1,8</b>

Anmerkungen siehe Seite 32

## Noch: 2.4 Leistung der Beherbergungsstätten nach Reisegebieten und Herkunftsländern

Januar 2002

Reisegebiet Herkunftsland (ständiger Wohnsitz)	Ankünfte		Übernachtungen			Mittlere Aufenthalts- dauer <sup>3)</sup>
	aller Gäste	Verän- derung <sup>1)</sup>	aller Gäste	Verän- derung <sup>1)</sup>	Anteil <sup>2)</sup>	
<b>Bonn und Rhein-Sieg-Kreis</b>	<b>72 384</b>	<b>-3,5</b>	<b>152 450</b>	<b>-3,2</b>	<b>100</b>	<b>2,1</b>
<b>Bundesrepublik Deutschland</b>	<b>63 647</b>	<b>-3,6</b>	<b>131 950</b>	<b>-2,7</b>	<b>86,6</b>	<b>2,1</b>
darunter Nordrhein-Westfalen	13 064	+5,3	30 226	+7,6	19,8	2,3
<b>Ausland</b>	<b>8 737</b>	<b>-2,8</b>	<b>20 500</b>	<b>-6,1</b>	<b>13,4</b>	<b>2,3</b>
<b>Europa</b>	<b>6 258</b>	<b>+2,0</b>	<b>13 558</b>	<b>-0,8</b>	<b>66,1</b>	<b>2,2</b>
EU-Länder	4 426	-2,9	9 413	-0,2	45,9	2,1
Belgien	445	+14,7	1 055	+43,9	5,1	2,4
Dänemark	150	+30,4	257	+23,0	1,3	1,7
Finnland	49	-19,7	91	-19,5	0,4	1,9
Frankreich	598	+0,5	1 191	-12,6	5,8	2,0
Griechenland	58	-10,8	124	-39,5	0,6	2,1
Vereinigtes Königreich	827	-23,7	1 625	-22,4	7,9	2,0
Republik Irland	47	+51,6	102	+64,5	0,5	2,2
Italien	543	-10,4	1 457	-7,8	7,1	2,7
Luxemburg	68	+44,7	94	+3,3	0,5	1,4
Niederlande	853	+7,2	1 509	+5,8	7,4	1,8
Österreich	411	+3,3	938	+15,8	4,6	2,3
Portugal	43	+34,4	207	+51,1	1,0	4,8
Schweden	113	-8,1	228	+12,3	1,1	2,0
Spanien	221	+2,8	535	+30,5	2,6	2,4
Baltische Staaten	54	-20,6	140	-34,6	0,7	2,6
Island	2	-80,0	4	-90,0	-	2,0
Norwegen	49	+36,1	110	+129,2	0,5	2,2
Polen	175	+47,1	527	+60,2	2,6	3,0
Russland	596	+123,2	1 077	+35,8	5,3	1,8
Schweiz	408	-6,6	797	-10,9	3,9	2,0
Tschechische Republik	113	-39,2	274	-44,3	1,3	2,4
Türkei	174	+20,8	459	+19,5	2,2	2,6
Ungarn	59	-22,4	153	-60,5	0,7	2,6
Sonstige europäische Länder	202	-13,7	604	-7,2	2,9	3,0
<b>Afrika</b>	<b>118</b>	<b>-20,8</b>	<b>383</b>	<b>-36,1</b>	<b>1,9</b>	<b>3,2</b>
Republik Südafrika	21	-50,0	61	-24,7	0,3	2,9
Sonstige afrikanische Länder	97	-9,3	322	-37,8	1,6	3,3
<b>Asien</b>	<b>790</b>	<b>-29,4</b>	<b>2 187</b>	<b>-32,1</b>	<b>10,7</b>	<b>2,8</b>
Arabische Golfstaaten	82	-63,7	286	-49,5	1,4	3,5
Volksrepublik China und Hongkong	269	+41,6	675	-23,3	3,3	2,5
Israel	40	-64,3	78	-64,4	0,4	2,0
Japan	237	-24,0	669	-10,3	3,3	2,8
Südkorea	20	-20,0	38	-70,3	0,2	1,9
Taiwan	18	-	65	-16,7	0,3	3,6
Sonstige asiatische Länder	124	-47,5	376	-37,5	1,8	3,0
<b>Amerika</b>	<b>852</b>	<b>-16,3</b>	<b>2 414</b>	<b>-15,2</b>	<b>11,8</b>	<b>2,8</b>
Kanada	84	-34,4	254	-32,8	1,2	3,0
USA	654	-12,8	1 803	-6,5	8,8	2,8
Mittelamerika und Karibik	28	-41,7	105	-0,9	0,5	3,8
Brasilien	52	+36,8	122	-28,2	0,6	2,3
Sonstige südamerikanische Länder	34	-37,0	130	-50,9	0,6	3,8
<b>Australien, Neuseeland und Ozeanien</b>	<b>50</b>	<b>-5,7</b>	<b>160</b>	<b>+37,9</b>	<b>0,8</b>	<b>3,2</b>
<b>Ohne Angabe</b>	<b>669</b>	<b>+28,4</b>	<b>1 798</b>	<b>+29,8</b>	<b>8,8</b>	<b>2,7</b>

Anmerkungen siehe Seite 32

## Noch: 2.4 Leistung der Beherbergungsstätten nach Reisegebieten und Herkunftsländern

Januar 2002

Reisegebiet Herkunftsland (ständiger Wohnsitz)	Ankünfte		Übernachtungen			Mittlere Aufenthalts- dauer <sup>3)</sup>
	aller Gäste	Verän- derung <sup>1)</sup>	aller Gäste	Verän- derung <sup>1)</sup>	Anteil <sup>2)</sup>	
<b>Köln</b>	<b>149 881</b>	<b>+15,3</b>	<b>291 117</b>	<b>+14,7</b>	<b>100</b>	<b>1,9</b>
<b>Bundesrepublik Deutschland</b>	<b>103 029</b>	<b>+19,3</b>	<b>184 656</b>	<b>+19,1</b>	<b>63,4</b>	<b>1,8</b>
darunter Nordrhein-Westfalen	8 653	+29,4	16 232	+36,4	5,6	1,9
<b>Ausland</b>	<b>46 852</b>	<b>+7,5</b>	<b>106 461</b>	<b>+7,9</b>	<b>36,6</b>	<b>2,3</b>
<b>Europa</b>	<b>35 717</b>	<b>+11,6</b>	<b>79 612</b>	<b>+8,9</b>	<b>74,8</b>	<b>2,2</b>
EU-Länder	28 982	+10,1	63 993	+8,0	60,1	2,2
Belgien	1 892	+1,6	3 533	+4,7	3,3	1,9
Dänemark	1 362	+8,4	3 534	+9,1	3,3	2,6
Finnland	503	+32,0	1 221	+17,3	1,1	2,4
Frankreich	2 546	+16,5	4 760	+8,1	4,5	1,9
Griechenland	559	+16,9	1 267	-5,0	1,2	2,3
Vereinigtes Königreich	7 208	+10,3	13 284	+11,0	12,5	1,8
Republik Irland	366	+36,1	722	+36,2	0,7	2,0
Italien	5 676	+10,4	16 906	+10,4	15,9	3,0
Luxemburg	239	-10,2	361	-14,9	0,3	1,5
Niederlande	3 319	+1,7	6 255	-3,1	5,9	1,9
Österreich	1 783	+19,6	3 715	+12,8	3,5	2,1
Portugal	286	+14,9	632	-0,6	0,6	2,2
Schweden	1 024	+7,9	2 371	-1,0	2,2	2,3
Spanien	2 219	+11,0	5 432	+12,3	5,1	2,4
Baltische Staaten	114	-18,0	309	-11,2	0,3	2,7
Island	166	+140,6	345	+69,1	0,3	2,1
Norwegen	459	+19,2	976	+4,6	0,9	2,1
Polen	403	-12,4	979	-3,2	0,9	2,4
Russland	1 017	+51,1	2 536	+29,5	2,4	2,5
Schweiz	2 464	+10,5	5 473	+6,1	5,1	2,2
Tschechische Republik	252	+6,8	475	-1,0	0,4	1,9
Türkei	631	+15,8	1 487	+15,5	1,4	2,4
Ungarn	200	+14,3	467	+4,0	0,4	2,3
Sonstige europäische Länder	1 029	+36,3	2 572	+27,9	2,4	2,5
<b>Afrika</b>	<b>429</b>	<b>+2,9</b>	<b>1 012</b>	<b>+0,5</b>	<b>1,0</b>	<b>2,4</b>
Republik Südafrika	87	-20,2	248	-16,8	0,2	2,9
Sonstige afrikanische Länder	342	+11,0	764	+7,8	0,7	2,2
<b>Asien</b>	<b>3 674</b>	<b>+19,7</b>	<b>9 035</b>	<b>+17,1</b>	<b>8,5</b>	<b>2,5</b>
Arabische Golfstaaten	388	+4,3	1 042	+17,9	1,0	2,7
Volksrepublik China und Hongkong	683	+35,8	1 247	+13,6	1,2	1,8
Israel	373	+4,2	1 079	-5,4	1,0	2,9
Japan	887	+20,4	1 872	+18,0	1,8	2,1
Südkorea	144	-32,7	256	-27,7	0,2	1,8
Taiwan	148	+74,1	577	+87,9	0,5	3,9
Sonstige asiatische Länder	1 051	+31,2	2 962	+26,3	2,8	2,8
<b>Amerika</b>	<b>5 271</b>	<b>-16,1</b>	<b>12 676</b>	<b>+5,5</b>	<b>11,9</b>	<b>2,4</b>
Kanada	354	+0,3	784	+1,0	0,7	2,2
USA	3 943	-14,4	9 184	+10,0	8,6	2,3
Mittelamerika und Karibik	189	-48,6	585	-27,6	0,5	3,1
Brasilien	319	-38,7	1 012	-7,7	1,0	3,2
Sonstige südamerikanische Länder	466	+7,4	1 111	+13,4	1,0	2,4
<b>Australien, Neuseeland und Ozeanien</b>	<b>584</b>	<b>+12,1</b>	<b>1 196</b>	<b>+28,3</b>	<b>1,1</b>	<b>2,0</b>
<b>Ohne Angabe</b>	<b>1 177</b>	<b>-9,4</b>	<b>2 930</b>	<b>-25,1</b>	<b>2,8</b>	<b>2,5</b>

Anmerkungen siehe Seite 32



## Noch: 2.4 Leistung der Beherbergungsstätten nach Reisegebieten und Herkunftsländern

Januar 2002

Reisegebiet Herkunftsland (ständiger Wohnsitz)	Ankünfte		Übernachtungen			Mittlere Aufenthalts- dauer <sup>3)</sup>
	aller Gäste	Verän- derung <sup>1)</sup>	aller Gäste	Verän- derung <sup>1)</sup>	Anteil <sup>2)</sup>	
<b>Düsseldorf</b>	<b>109 741</b>	<b>+5,1</b>	<b>222 056</b>	<b>+8,9</b>	<b>100</b>	<b>2,0</b>
<b>Bundesrepublik Deutschland</b>	<b>68 539</b>	<b>+3,7</b>	<b>130 091</b>	<b>+7,7</b>	<b>58,6</b>	<b>1,9</b>
darunter Nordrhein-Westfalen	6 691	+14,5	11 748	+8,4	5,3	1,8
<b>Ausland</b>	<b>41 202</b>	<b>+7,5</b>	<b>91 965</b>	<b>+10,6</b>	<b>41,4</b>	<b>2,2</b>
<b>Europa</b>	<b>30 823</b>	<b>+7,1</b>	<b>66 951</b>	<b>+8,5</b>	<b>72,8</b>	<b>2,2</b>
EU-Länder	24 707	+5,7	52 685	+7,1	57,3	2,1
Belgien	1 218	+19,2	2 069	+15,5	2,2	1,7
Dänemark	611	-1,8	1 190	+0,6	1,3	1,9
Finnland	732	-15,0	1 450	-13,3	1,6	2,0
Frankreich	2 936	+6,3	5 903	+11,2	6,4	2,0
Griechenland	602	+20,2	1 498	+9,0	1,6	2,5
Vereinigtes Königreich	5 898	+6,8	10 961	+5,5	11,9	1,9
Republik Irland	241	+22,3	535	+17,1	0,6	2,2
Italien	3 059	+15,9	8 015	+22,6	8,7	2,6
Luxemburg	310	+27,6	527	+37,6	0,6	1,7
Niederlande	3 973	+4,7	8 666	+0,3	9,4	2,2
Österreich	1 736	-1,5	3 891	-3,4	4,2	2,2
Portugal	243	+5,7	643	+11,2	0,7	2,6
Schweden	1 219	-11,5	2 553	-13,4	2,8	2,1
Spanien	1 929	+4,5	4 784	+22,8	5,2	2,5
Baltische Staaten	154	+148,4	398	+106,2	0,4	2,6
Island	46	+27,8	128	+7,6	0,1	2,8
Norwegen	657	+5,6	1 426	-1,7	1,6	2,2
Polen	391	+12,7	808	-6,9	0,9	2,1
Russland	653	-8,3	1 943	+17,5	2,1	3,0
Schweiz	1 981	+23,0	4 045	+23,4	4,4	2,0
Tschechische Republik	307	+19,9	665	+30,1	0,7	2,2
Türkei	735	+15,2	1 614	+5,7	1,8	2,2
Ungarn	215	+9,1	514	+8,4	0,6	2,4
Sonstige europäische Länder	977	+6,1	2 725	+11,0	3,0	2,8
<b>Afrika</b>	<b>392</b>	<b>-22,8</b>	<b>889</b>	<b>-30,3</b>	<b>1,0</b>	<b>2,3</b>
Republik Südafrika	160	+135,3	238	+33,7	0,3	1,5
Sonstige afrikanische Länder	232	-47,3	651	-40,7	0,7	2,8
<b>Asien</b>	<b>5 681</b>	<b>+31,5</b>	<b>14 773</b>	<b>+36,6</b>	<b>16,1</b>	<b>2,6</b>
Arabische Golfstaaten	715	+118,7	1 430	+71,5	1,6	2,0
Volksrepublik China und Hongkong	552	+95,1	1 789	+149,9	1,9	3,2
Israel	471	+14,6	1 475	+6,6	1,6	3,1
Japan	2 887	+12,2	7 189	+23,6	7,8	2,5
Südkorea	406	+227,4	1 020	+230,1	1,1	2,5
Taiwan	139	+31,1	390	+34,0	0,4	2,8
Sonstige asiatische Länder	511	+3,0	1 480	+1,2	1,6	2,9
<b>Amerika</b>	<b>3 173</b>	<b>-10,8</b>	<b>6 834</b>	<b>-3,4</b>	<b>7,4</b>	<b>2,2</b>
Kanada	217	-4,0	532	+20,4	0,6	2,5
USA	2 743	-7,5	5 630	-2,5	6,1	2,1
Mittelamerika und Karibik	48	-70,2	229	-32,4	0,2	4,8
Brasilien	77	-7,2	188	-9,6	0,2	2,4
Sonstige südamerikanische Länder	88	-27,9	255	-18,5	0,3	2,9
<b>Australien, Neuseeland und Ozeanien</b>	<b>184</b>	<b>-3,7</b>	<b>563</b>	<b>+18,8</b>	<b>0,6</b>	<b>3,1</b>
<b>Ohne Angabe</b>	<b>949</b>	<b>-1,7</b>	<b>1 955</b>	<b>+9,0</b>	<b>2,1</b>	<b>2,1</b>

Anmerkungen siehe Seite 32

## Noch: 2.4 Leistung der Beherbergungsstätten nach Reisegebieten und Herkunftsländern

Januar 2002

Reisegebiet Herkunftsland (ständiger Wohnsitz)	Ankünfte		Übernachtungen			Mittlere Aufenthalts- dauer <sup>3)</sup>
	aller Gäste	Verän- derung <sup>1)</sup>	aller Gäste	Verän- derung <sup>1)</sup>	Anteil <sup>2)</sup>	
<b>Ruhrgebiet</b>	<b>150 533</b>	<b>+9,8</b>	<b>297 037</b>	<b>+10,2</b>	<b>100</b>	<b>2,0</b>
<b>Bundesrepublik Deutschland</b>	<b>132 530</b>	<b>+10,2</b>	<b>260 023</b>	<b>+10,4</b>	<b>87,5</b>	<b>2,0</b>
darunter Nordrhein-Westfalen	29 360	+10,1	78 094	+6,8	26,3	2,7
<b>Ausland</b>	<b>18 003</b>	<b>+6,9</b>	<b>37 014</b>	<b>+8,7</b>	<b>12,5</b>	<b>2,1</b>
<b>Europa</b>	<b>14 927</b>	<b>+4,3</b>	<b>29 354</b>	<b>+4,3</b>	<b>79,3</b>	<b>2,0</b>
EU-Länder	11 041	+9,2	21 063	+11,4	56,9	1,9
Belgien	750	+4,5	1 452	+15,1	3,9	1,9
Dänemark	706	+28,8	1 377	+36,2	3,7	2,0
Finnland	195	-37,9	591	-11,4	1,6	3,0
Frankreich	1 235	+8,0	1 966	+4,0	5,3	1,6
Griechenland	123	-29,3	285	-29,3	0,8	2,3
Vereinigtes Königreich	1 593	-11,7	3 282	-10,5	8,9	2,1
Republik Irland	48	-11,1	69	-38,4	0,2	1,4
Italien	1 224	+23,1	3 008	+54,3	8,1	2,5
Luxemburg	141	+19,5	189	+10,5	0,5	1,3
Niederlande	2 739	+29,3	4 504	+20,3	12,2	1,6
Österreich	1 285	+10,0	2 455	+11,4	6,6	1,9
Portugal	116	-24,2	239	-29,9	0,6	2,1
Schweden	417	+6,4	622	-8,1	1,7	1,5
Spanien	469	+14,4	1 024	+26,7	2,8	2,2
Baltische Staaten	123	+44,7	229	+42,2	0,6	1,9
Island	9	-66,7	38	-	0,1	4,2
Norwegen	208	+23,1	296	-0,7	0,8	1,4
Polen	724	-31,2	1 603	-24,0	4,3	2,2
Russland	406	-11,4	866	-38,2	2,3	2,1
Schweiz	948	+17,3	1 976	+26,9	5,3	2,1
Tschechische Republik	302	-9,6	548	-12,0	1,5	1,8
Türkei	367	-29,2	712	-38,9	1,9	1,9
Ungarn	227	-3,0	751	+18,1	2,0	3,3
Sonstige europäische Länder	572	+10,4	1 272	+1,4	3,4	2,2
<b>Afrika</b>	<b>205</b>	<b>+29,7</b>	<b>552</b>	<b>+44,9</b>	<b>1,5</b>	<b>2,7</b>
Republik Südafrika	37	-36,2	112	-19,4	0,3	3,0
Sonstige afrikanische Länder	168	+68,0	440	+81,8	1,2	2,6
<b>Asien</b>	<b>986</b>	<b>+40,3</b>	<b>2 614</b>	<b>+55,9</b>	<b>7,1</b>	<b>2,7</b>
Arabische Golfstaaten	48	-	161	+32,0	0,4	3,4
Volksrepublik China und Hongkong	278	+110,6	903	+297,8	2,4	3,2
Israel	76	-9,5	211	+18,5	0,6	2,8
Japan	174	+3,0	341	-11,0	0,9	2,0
Südkorea	51	+82,1	255	+254,2	0,7	5,0
Taiwan	24	+26,3	52	-49,0	0,1	2,2
Sonstige asiatische Länder	335	+50,2	691	+16,5	1,9	2,1
<b>Amerika</b>	<b>1 172</b>	<b>+3,2</b>	<b>3 376</b>	<b>+14,3</b>	<b>9,1</b>	<b>2,9</b>
Kanada	79	-18,6	210	-1,9	0,6	2,7
USA	982	+12,4	2 821	+29,1	7,6	2,9
Mittelamerika und Karibik	28	-20,0	156	-11,9	0,4	5,6
Brasilien	52	-24,6	129	-44,9	0,3	2,5
Sonstige südamerikanische Länder	31	-49,2	60	-58,3	0,2	1,9
<b>Australien, Neuseeland und Ozeanien</b>	<b>72</b>	<b>+33,3</b>	<b>214</b>	<b>+19,6</b>	<b>0,6</b>	<b>3,0</b>
<b>Ohne Angabe</b>	<b>641</b>	<b>+33,5</b>	<b>904</b>	<b>+28,6</b>	<b>2,4</b>	<b>1,4</b>

Anmerkungen siehe Seite 32

## Noch: 2.4 Leistung der Beherbergungsstätten nach Reisegebieten und Herkunftsländern

Januar 2002

Reisegebiet Herkunftsland (ständiger Wohnsitz)	Ankünfte		Übernachtungen			Mittlere Aufenthalts- dauer <sup>3)</sup>
	aller Gäste	Verän- derung <sup>1)</sup>	aller Gäste	Verän- derung <sup>1)</sup>	Anteil <sup>2)</sup>	
<b>Nordrhein-Westfalen</b>	<b>1 040 065</b>	<b>+3,6</b>	<b>2 592 423</b>	<b>+1,9</b>	<b>100</b>	<b>2,5</b>
<b>Bundesrepublik Deutschland</b>	<b>848 475</b>	<b>+3,6</b>	<b>2 139 138</b>	<b>+1,6</b>	<b>82,5</b>	<b>2,5</b>
darunter Nordrhein-Westfalen	240 353	+8,8	832 093	+4,4	32,1	3,5
<b>Ausland</b>	<b>191 590</b>	<b>+3,7</b>	<b>453 285</b>	<b>+3,6</b>	<b>17,5</b>	<b>2,4</b>
<b>Europa</b>	<b>153 545</b>	<b>+5,1</b>	<b>359 109</b>	<b>+3,9</b>	<b>79,2</b>	<b>2,3</b>
EU-Länder	124 167	+4,3	287 655	+5,0	63,5	2,3
Belgien	8 922	+4,0	17 568	+6,1	3,9	2,0
Dänemark	4 590	+8,9	9 689	+10,4	2,1	2,1
Finnland	2 015	-5,1	4 334	-4,9	1,0	2,2
Frankreich	12 015	+2,5	22 369	+2,1	4,9	1,9
Griechenland	1 815	+10,4	4 121	-5,2	0,9	2,3
Vereinigtes Königreich	21 720	-4,3	43 054	-1,9	9,5	2,0
Republik Irland	977	+23,2	2 073	+11,9	0,5	2,1
Italien	13 723	+10,5	36 959	+14,4	8,2	2,7
Luxemburg	1 092	+13,9	1 708	+1,7	0,4	1,6
Niederlande	38 454	+9,8	103 322	+7,4	22,8	2,7
Österreich	7 636	+1,8	16 382	-0,7	3,6	2,1
Portugal	1 059	-2,1	2 919	-11,3	0,6	2,8
Schweden	3 983	-11,5	8 095	-13,2	1,8	2,0
Spanien	6 166	+6,8	15 062	+16,9	3,3	2,4
Baltische Staaten	702	+24,9	1 750	+14,2	0,4	2,5
Island	308	+56,3	668	+35,8	0,1	2,2
Norwegen	2 020	+3,7	4 090	-25,6	0,9	2,0
Polen	4 064	-8,5	11 925	+3,2	2,6	2,9
Russland	3 719	+26,8	9 250	+11,9	2,0	2,5
Schweiz	8 205	+9,2	16 870	+10,2	3,7	2,1
Tschechische Republik	2 199	+6,1	5 789	-3,4	1,3	2,6
Türkei	2 621	-4,6	5 781	-8,1	1,3	2,2
Ungarn	1 197	-4,2	3 027	-21,5	0,7	2,5
Sonstige europäische Länder	4 343	+26,1	12 304	-4,3	2,7	2,8
<b>Afrika</b>	<b>1 717</b>	<b>+0,9</b>	<b>4 804</b>	<b>-11,6</b>	<b>1,1</b>	<b>2,8</b>
Republik Südafrika	409	-4,0	953	-12,1	0,2	2,3
Sonstige afrikanische Länder	1 308	+2,5	3 851	-11,4	0,8	2,9
<b>Asien</b>	<b>14 822</b>	<b>+14,9</b>	<b>38 328</b>	<b>+13,7</b>	<b>8,5</b>	<b>2,6</b>
Arabische Golfstaaten	1 626	+36,0	4 096	+16,9	0,9	2,5
Volksrepublik China und Hongkong	2 657	+39,2	7 015	+45,6	1,5	2,6
Israel	1 192	-1,8	3 465	-0,9	0,8	2,9
Japan	4 868	+1,8	11 498	+2,9	2,5	2,4
Südkorea	899	+46,7	2 211	+33,7	0,5	2,5
Taiwan	449	+9,0	1 512	+40,8	0,3	3,4
Sonstige asiatische Länder	3 131	+12,8	8 531	+6,8	1,9	2,7
<b>Amerika</b>	<b>14 134</b>	<b>-14,9</b>	<b>35 429</b>	<b>-3,6</b>	<b>7,8</b>	<b>2,5</b>
Kanada	1 095	-4,9	2 727	+2,4	0,6	2,5
USA	11 150	-13,6	27 077	+0,8	6,0	2,4
Mittelamerika und Karibik	403	-48,1	1 486	-24,9	0,3	3,7
Brasilien	703	-22,0	2 130	-18,7	0,5	3,0
Sonstige südamerikanische Länder	783	-11,7	2 009	-23,3	0,4	2,6
<b>Australien, Neuseeland und Ozeanien</b>	<b>1 081</b>	<b>-6,0</b>	<b>2 763</b>	<b>-0,1</b>	<b>0,6</b>	<b>2,6</b>
<b>Ohne Angabe</b>	<b>6 291</b>	<b>-0,7</b>	<b>12 852</b>	<b>-3,5</b>	<b>2,8</b>	<b>2,0</b>

Anmerkungen siehe Seite 32

## 3.1 Leistung der Beherbergungs

Januar bis

Amtliche Schlüsselnummer	Verwaltungsbezirk	Ankünfte			
		aller Gäste	Veränderung <sup>1)</sup>	ausländischer Gäste	Veränderung <sup>1)</sup>
<b>111 000</b>	<b>Kreisfreie Städte</b>				
	<b>Düsseldorf</b>	<b>1 269 521</b>	<b>-0,2</b>	<b>447 211</b>	<b>-5,3</b>
<b>112 000</b>	<b>Duisburg</b>	<b>158 990</b>	<b>+5,8</b>	<b>22 911</b>	<b>-11,8</b>
<b>113 000</b>	<b>Essen</b>	<b>400 779</b>	<b>+12,1</b>	<b>65 839</b>	<b>-2,2</b>
<b>114 000</b>	<b>Krefeld</b>	<b>112 433</b>	<b>+8,2</b>	<b>21 203</b>	<b>+7,1</b>
<b>116 000</b>	<b>Mönchengladbach</b>	<b>103 999</b>	<b>-4,0</b>	<b>20 386</b>	<b>-16,2</b>
<b>117 000</b>	<b>Mülheim an der Ruhr</b>	<b>82 313</b>	<b>+0,9</b>	<b>8 256</b>	<b>-14,5</b>
<b>119 000</b>	<b>Oberhausen</b>	<b>101 384</b>	<b>-5,0</b>	<b>10 227</b>	<b>-20,6</b>
<b>120 000</b>	<b>Remscheid</b>	<b>69 170</b>	<b>+0,2</b>	<b>13 436</b>	<b>-11,6</b>
<b>122 000</b>	<b>Solingen</b>	<b>67 238</b>	<b>+6,0</b>	<b>10 357</b>	<b>-5,9</b>
<b>124 000</b>	<b>Wuppertal</b>	<b>153 584</b>	<b>-3,6</b>	<b>23 771</b>	<b>-13,1</b>
<b>154 000</b>	<b>Kreis Kleve</b>	<b>314 955</b>	<b>+13,4</b>	<b>48 158</b>	<b>+17,9</b>
154 004	Bedburg-Hau	1 815	-17,8	88	-43,6
154 008	Emmerich am Rhein, Stadt	15 178	-11,4	3 187	-16,9
154 012	Geldern, Stadt	18 394	-17,4	1 249	-20,3
154 016	Goch, Stadt	12 390	+23,9	649	-51,9
154 020	Issum	.	.	.	.
154 024	Kalkar, Stadt	.	.	.	.
154 028	Kerken	13 662	+333,9	396	+54,7
154 032	Kevelaer, Stadt	37 647	-6,5	4 188	-28,0
154 036	Kleve, Stadt	59 460	-4,8	7 688	+13,5
154 040	Kranenburg	.	.	.	.
154 044	Rees, Stadt	4 730	-17,0	360	-26,4
154 048	Rheurdt	4 870	-10,3	418	+8,3
154 052	Straelen, Stadt	17 547	+8,2	914	-0,3
154 056	Uedem	.	.	.	.
154 060	Wachtendonk	.	.	.	.
154 064	Weeze	2 637	+5,5	.	-100,0
<b>158 000</b>	<b>Kreis Mettmann</b>	<b>440 306</b>	<b>-1,3</b>	<b>71 056</b>	<b>-16,2</b>
158 004	Erkrath, Stadt	18 488	+1,5	3 856	-18,3
158 008	Haan, Stadt	23 438	-2,8	3 965	-11,6
158 012	Heiligenhaus, Stadt	14 994	+15,5	2 359	+37,0
158 016	Hilden, Stadt	61 316	-5,1	7 607	-20,0
158 020	Langenfeld (Rhld.), Stadt	22 513	-1,4	2 428	-16,0
158 024	Mettmann, Stadt	58 309	-5,1	7 243	-31,3
158 026	Monheim am Rhein, Stadt	38 406	+6,7	4 617	-4,6
158 028	Ratingen, Stadt	169 989	-2,1	35 171	-15,1
158 032	Velbert, Stadt	30 594	-1,9	3 705	-18,1
158 036	Wülfrath, Stadt	2 259	+86,8	105	-17,3
<b>162 000</b>	<b>Kreis Neuss</b>	<b>315 558</b>	<b>-6,1</b>	<b>63 331</b>	<b>-19,3</b>
162 004	Dormagen, Stadt	34 881	+7,9	5 526	+32,3
162 008	Grevenbroich, Stadt	21 440	-9,7	3 166	-21,1
162 012	Jüchen	.	.	.	.
162 016	Kaarst, Stadt	32 972	-25,1	5 998	-41,0
162 020	Korschenbroich, Stadt	.	.	.	.
162 022	Meerbusch, Stadt	31 293	+3,5	5 495	+6,6
162 024	Neuss, Stadt	188 621	-5,0	42 750	-21,3
162 028	Rommerskirchen	2 677	+12,1	122	+4,3
<b>166 000</b>	<b>Kreis Viersen</b>	<b>130 975</b>	<b>-1,6</b>	<b>13 066</b>	<b>-10,6</b>
166 004	Brüggen	20 442	+3,3	1 068	-26,3
166 008	Grefrath	.	.	.	.
166 012	Kempfen, Stadt	6 553	+2,9	1 029	+6,2
166 016	Nettetal, Stadt	47 092	-7,6	2 008	-13,1
166 020	Niederkrüchten	4 601	+10,0	1 489	-3,4
166 024	Schwalmtal	.	.	.	.
166 028	Tönisvorst, Stadt	3 057	-22,1	537	+0,9
166 032	Viersen, Stadt	11 369	+16,1	1 968	+13,2
166 036	Willich, Stadt	23 057	+2,5	3 605	-7,1
<b>170 000</b>	<b>Kreis Wesel</b>	<b>228 588</b>	<b>+8,5</b>	<b>31 451</b>	<b>-10,2</b>
170 004	Alpen	.	.	.	.
170 008	Dinslaken, Stadt	16 051	+6,3	1 281	-19,8
170 012	Hamminkeln, Stadt	13 242	+9,1	631	-25,9
170 016	Hünxe	.	.	.	.

1) Veränderung gegenüber dem Vorjahreszeitraum in % - 2) mittlere Aufenthaltsdauer in Tagen = Übernachtungen / Ankünfte - 3) mittlere Auslastung =

## statten nach Verwaltungsbezirken

### Dezember 2001

Übernachtungen				Mittlere Aufenthaltsdauer <sup>2)</sup>		Mittlere Auslastung der angebotenen Betten <sup>3)</sup>	Amtliche Schlüsselnummer
aller Gäste	Veränderung <sup>1)</sup>	ausländischer Gäste	Veränderung <sup>1)</sup>	aller Gäste	ausländischer Gäste		
<b>2 389 017</b>	<b>-1,4</b>	<b>938 691</b>	<b>-5,8</b>	<b>1,9</b>	<b>2,1</b>	<b>42,1</b>	<b>111 000</b>
<b>337 094</b>	<b>+4,6</b>	<b>52 041</b>	<b>-12,3</b>	<b>2,1</b>	<b>2,3</b>	<b>36,4</b>	<b>112 000</b>
<b>958 229</b>	<b>+5,2</b>	<b>154 725</b>	<b>-7,1</b>	<b>2,4</b>	<b>2,4</b>	<b>43,8</b>	<b>113 000</b>
<b>227 796</b>	<b>-0,6</b>	<b>47 974</b>	<b>-6,8</b>	<b>2,0</b>	<b>2,3</b>	<b>38,2</b>	<b>114 000</b>
<b>198 570</b>	<b>-3,7</b>	<b>48 227</b>	<b>-11,2</b>	<b>1,9</b>	<b>2,4</b>	<b>30,3</b>	<b>116 000</b>
<b>163 803</b>	<b>-2,4</b>	<b>23 518</b>	<b>-9,0</b>	<b>2,0</b>	<b>2,8</b>	<b>34,1</b>	<b>117 000</b>
<b>177 891</b>	<b>-4,7</b>	<b>21 206</b>	<b>-24,7</b>	<b>1,8</b>	<b>2,1</b>	<b>41,7</b>	<b>119 000</b>
<b>108 161</b>	<b>-3,6</b>	<b>22 773</b>	<b>-11,4</b>	<b>1,6</b>	<b>1,7</b>	<b>32,2</b>	<b>120 000</b>
<b>143 039</b>	<b>+4,7</b>	<b>26 804</b>	<b>-1,4</b>	<b>2,1</b>	<b>2,6</b>	<b>30,3</b>	<b>122 000</b>
<b>326 463</b>	<b>-4,9</b>	<b>48 523</b>	<b>-14,1</b>	<b>2,1</b>	<b>2,0</b>	<b>34,9</b>	<b>124 000</b>
<b>660 295</b>	<b>+15,2</b>	<b>97 119</b>	<b>+31,7</b>	<b>2,1</b>	<b>2,0</b>	<b>36,7</b>	<b>154 000</b>
3 370	-23,3	136	-42,9	1,9	1,5	15,9	154 004
28 524	-8,7	5 744	-21,5	1,9	1,8	24,6	154 008
89 917	-5,6	3 318	-23,3	4,9	2,7	52,8	154 012
24 750	+30,6	1 538	-54,2	2,0	2,4	24,0	154 016
.	.	.	.	.	.	.	154 020
.	.	.	.	.	.	.	154 024
19 626	+228,6	809	+65,4	1,4	2,0	40,9	154 028
71 007	+2,2	8 193	-28,6	1,9	2,0	28,0	154 032
117 149	+0,7	23 935	+57,7	2,0	3,1	34,2	154 036
.	.	.	.	.	.	.	154 040
8 761	-25,1	636	-22,3	1,9	1,8	22,0	154 044
15 381	-12,8	2 078	+23,2	3,2	5,0	26,4	154 048
33 708	-0,4	1 744	-5,0	1,9	1,9	47,9	154 052
.	.	.	.	.	.	.	154 056
.	.	.	.	.	.	.	154 060
7 479	+0,2	-	-100,0	2,8	-	30,7	154 064
<b>870 863</b>	<b>-4,7</b>	<b>162 183</b>	<b>-15,7</b>	<b>2,0</b>	<b>2,3</b>	<b>36,2</b>	<b>158 000</b>
39 559	+1,7	8 287	-28,7	2,1	2,1	29,4	158 004
65 608	-16,0	9 404	-21,6	2,8	2,4	38,8	158 008
24 882	+9,0	4 756	+21,8	1,7	2,0	29,6	158 012
123 067	-9,2	17 468	-31,1	2,0	2,3	40,3	158 016
42 429	-9,3	6 315	-19,0	1,9	2,6	34,8	158 020
110 955	-2,4	15 282	-29,2	1,9	2,1	30,9	158 024
65 204	+4,1	8 757	-9,7	1,7	1,9	37,2	158 026
331 948	-4,8	82 996	-7,8	2,0	2,4	40,5	158 028
61 411	-2,7	8 519	-15,0	2,0	2,3	28,2	158 032
5 800	+76,3	399	+0,3	2,6	3,8	35,1	158 036
<b>644 400</b>	<b>-2,9</b>	<b>143 611</b>	<b>-12,5</b>	<b>2,0</b>	<b>2,3</b>	<b>35,1</b>	<b>162 000</b>
82 806	+0,3	13 644	+9,5	2,4	2,5	37,4	162 004
51 568	-7,8	9 438	-13,7	2,4	3,0	38,6	162 008
.	.	.	.	.	.	.	162 012
64 526	-2,2	15 097	-1,0	2,0	2,5	32,7	162 016
.	.	.	.	.	.	.	162 020
57 484	+1,7	12 998	-4,7	1,8	2,4	28,6	162 022
372 504	-3,9	91 378	-17,0	2,0	2,1	36,7	162 024
7 726	+31,4	276	-52,7	2,9	2,3	26,6	162 028
<b>280 500</b>	<b>-1,8</b>	<b>33 334</b>	<b>-10,9</b>	<b>2,1</b>	<b>2,6</b>	<b>31,6</b>	<b>166 000</b>
42 628	+6,0	2 973	-18,2	2,1	2,8	35,2	166 004
.	.	.	.	.	.	.	166 008
13 493	-4,9	2 920	-8,3	2,1	2,8	27,0	166 012
112 766	-3,9	4 805	-21,7	2,4	2,4	37,6	166 016
11 420	+18,4	4 502	+33,9	2,5	3,0	30,2	166 020
.	.	.	.	.	.	.	166 024
7 926	-6,4	2 468	+57,7	2,6	4,6	21,5	166 028
20 194	+4,0	4 472	-19,0	1,8	2,3	20,2	166 032
45 140	-4,4	7 978	-12,9	2,0	2,2	29,6	166 036
<b>426 163</b>	<b>+8,0</b>	<b>55 188</b>	<b>-20,3</b>	<b>1,9</b>	<b>1,8</b>	<b>29,3</b>	<b>170 000</b>
36 467	+10,3	2 616	-31,0	2,3	2,0	31,3	170 004
21 976	+7,5	1 163	-17,8	1,7	1,8	25,1	170 008
.	.	.	.	.	.	.	170 012
.	.	.	.	.	.	.	170 016

(Übernachtungen / angebotene Bettentage) \* 100

Januar bis

Amtliche Schlüsselnummer	Verwaltungsbezirk	Ankünfte			
		aller Gäste	Veränderung <sup>1)</sup>	ausländischer Gäste	Veränderung <sup>1)</sup>
	<b>Noch: Kreis Wesel</b>				
170 020	Kamp-Lintfort, Stadt	12 543	+29,5	1 352	-8,2
170 024	Moers, Stadt	59 222	+3,6	11 309	-23,4
170 028	Neukirchen-Vluyn, Stadt	4 161	+153,7	321	x
170 032	Rheinberg, Stadt	1 754	-33,0	153	+115,5
170 036	Schermbbeck	36 332	+23,0	6 202	+44,7
170 040	Sonsbeck	4 341	+23,6	160	+42,9
170 044	Voerde (Niederrhein), Stadt	7 197	-1,9	843	-21,4
170 048	Wesel, Stadt	43 764	-3,5	4 906	-20,8
170 052	Xanten, Stadt	23 770	+18,8	2 556	-5,5
<b>100 000</b>	<b>Reg.-Bez. Düsseldorf</b>	<b>3 949 793</b>	<b>+1,9</b>	<b>870 659</b>	<b>-7,3</b>
	<b>Kreisfreie Städte</b>				
<b>313 000</b>	<b>Aachen</b>	<b>328 821</b>	<b>+0,3</b>	<b>73 468</b>	<b>-18,2</b>
<b>314 000</b>	<b>Bonn</b>	<b>532 352</b>	<b>-4,1</b>	<b>82 524</b>	<b>-2,5</b>
<b>315 000</b>	<b>Köln</b>	<b>1 796 904</b>	<b>+3,3</b>	<b>535 421</b>	<b>-2,4</b>
<b>316 000</b>	<b>Leverkusen</b>	<b>110 069</b>	<b>-7,2</b>	<b>29 848</b>	<b>-14,5</b>
<b>354 000</b>	<b>Kreis Aachen</b>	<b>170 040</b>	<b>+7,0</b>	<b>32 248</b>	<b>+1,4</b>
354 004	Alsdorf, Stadt	.	.	.	.
354 008	Baesweiler, Stadt	.	.	.	.
354 012	Eschweiler, Stadt	11 009	+137,9	830	+45,9
354 016	Herzogenrath, Stadt	7 893	+15,2	657	-
354 020	Monschau, Stadt	54 941	+0,8	13 354	+5,6
354 024	Roetgen	4 088	+1,4	378	-47,5
354 028	Simmerath	52 751	+14,2	10 088	+4,8
354 032	Stolberg (Rhld.), Stadt	21 552	-1,6	4 597	-17,2
354 036	Würselen, Stadt	11 718	-8,3	1 710	+6,5
<b>358 000</b>	<b>Kreis Düren</b>	<b>111 064</b>	<b>+7,8</b>	<b>16 846</b>	<b>-8,2</b>
358 004	Aldenhoven	.	.	.	.
358 008	Düren, Stadt	43 006	+5,2	6 176	-24,0
358 012	Heimbach, Stadt	12 145	-1,8	2 321	+24,1
358 016	Hürtgenwald	18 796	+4,1	3 936	-11,5
358 020	Inden	.	.	.	.
358 024	Jülich, Stadt	9 441	+12,0	2 198	+42,0
358 028	Kreuzau	4 190	+59,0	80	+207,7
358 032	Langerwehe	.	.	.	.
358 036	Linnich, Stadt	.	.	.	.
358 040	Merzenich	.	.	.	.
358 044	Nideggen, Stadt	18 582	+10,9	1 952	-0,8
358 048	Niederzier	1 074	+53,0	-	-
358 052	Nörvenich	-	-	-	-
358 056	Titz	-	-	-	-
358 060	Vettweiß	.	.	.	.
<b>362 000</b>	<b>Erftkreis</b>	<b>245 318</b>	<b>+1,5</b>	<b>52 030</b>	<b>-5,9</b>
362 004	Bedburg, Stadt	.	.	.	.
362 008	Bergheim, Stadt	13 141	+13,0	1 153	-12,5
362 012	Brühl, Stadt	44 387	-5,4	13 885	-7,3
362 016	Elsdorf	.	.	.	.
362 020	Erftstadt, Stadt	7 827	+14,5	491	-21,6
362 024	Frechen, Stadt	35 327	+38,8	4 694	+5,3
362 028	Hürth, Stadt	80 739	-12,4	26 156	-8,3
362 032	Kerpen, Stadt	18 705	+42,3	1 974	+19,4
362 036	Pulheim, Stadt	22 726	+1,7	2 183	-0,8
362 040	Wesseling, Stadt	15 336	-8,9	782	-8,3
<b>366 000</b>	<b>Kreis Euskirchen</b>	<b>205 180</b>	<b>+0,9</b>	<b>19 005</b>	<b>+23,4</b>
366 004	Bad Münstereifel, Stadt	42 048	-3,4	2 169	+27,9
366 008	Blankenheim	27 342	-3,9	2 422	-2,7
366 012	Dahlem	16 745	-10,4	1 180	+208,9
366 016	Euskirchen, Stadt	17 565	-2,1	1 730	+0,8
366 020	Hellenthal	25 017	+5,3	2 073	+24,1
366 024	Kall	15 698	+0,7	493	+12,0
366 028	Mechernich, Stadt	8 241	+8,6	212	+32,5
366 032	Nettersheim	.	.	.	.



Amtliche Schlüsselnummer	Verwaltungsbezirk	Ankünfte			
		aller Gäste	Veränderung <sup>1)</sup>	ausländischer Gäste	Veränderung <sup>1)</sup>
	<b>Noch: Kreis Euskirchen</b>				
366 036	Schleiden, Stadt	31 143	+7,3	7 946	+31,7
366 040	Weilerswist	.	.	.	.
366 044	Zülpich, Stadt	2 930	+19,0	433	+8,3
<b>370 000</b>	<b>Kreis Heinsberg</b>	<b>56 475</b>	<b>+0,6</b>	<b>10 052</b>	<b>+8,4</b>
370 004	Erkelenz, Stadt	10 057	-1,9	2 112	+10,3
370 008	Gangelt	.	.	.	.
370 012	Geilenkirchen, Stadt	8 033	+15,2	3 178	+4,1
370 016	Heinsberg, Stadt	.	.	.	.
370 020	Hückelhoven, Stadt	6 578	-20,1	912	-24,4
370 024	Selkant	-	-	-	-
370 028	Übach-Palenberg, Stadt	.	.	.	.
370 032	Waldfeucht	.	.	.	.
370 036	Wassenberg, Stadt	7 722	+2,5	629	+7,9
370 040	Wegberg, Stadt	16 134	+4,6	2 143	+56,9
<b>374 000</b>	<b>Oberbergischer Kreis</b>	<b>256 218</b>	<b>+4,6</b>	<b>16 974</b>	<b>+1,0</b>
374 004	Bergneustadt, Stadt	12 975	+79,2	191	+24,0
374 008	Engelskirchen	.	.	.	.
374 012	Gummersbach, Stadt	44 155	+0,2	7 931	+9,8
374 016	Hückeswagen, Stadt	11 650	-13,4	1 130	-13,5
374 020	Lindlar	16 420	+20,8	535	+24,7
374 024	Marienheide	25 470	+2,6	1 674	-3,9
374 028	Morsbach	.	.	.	.
374 032	Nümbrecht	43 124	+10,3	496	-38,8
374 036	Radevormwald, Stadt	27 031	-11,1	561	-47,5
374 040	Reichshof	18 880	-6,6	602	+20,6
374 044	Waldbröl, Stadt	9 092	+3,0	364	+213,8
374 048	Wiehl, Stadt	19 067	+14,2	2 013	+6,3
374 052	Wipperfürth, Stadt	12 179	+7,1	637	-16,1
<b>378 000</b>	<b>Rhein.-Berg.-Kreis</b>	<b>186 983</b>	<b>+3,3</b>	<b>19 158</b>	<b>+22,3</b>
378 004	Bergisch Gladbach, Stadt	89 123	+10,2	10 241	+50,7
378 008	Burscheid, Stadt	7 585	+5,0	2 864	+18,9
378 012	Kürten	.	.	.	.
378 016	Leichlingen (Rhld.), Stadt	16 131	-6,7	441	-39,8
378 020	Odenthal	10 590	+6,3	1 271	-17,8
378 024	Overath, Stadt	8 301	-3,6	585	+5,8
378 028	Rösrath, Stadt	.	.	.	.
378 032	Wermelskirchen, Stadt	35 816	+2,5	1 461	-41,6
<b>382 000</b>	<b>Rhein-Sieg-Kreis</b>	<b>496 388</b>	<b>-0,9</b>	<b>55 663</b>	<b>-8,7</b>
382 004	Alfter	4 655	+4,3	402	-1,5
382 008	Bad Honnef, Stadt	91 003	+1,1	7 066	-16,9
382 012	Bornheim, Stadt	18 349	+0,4	1 237	+10,3
382 016	Eitorf	.	.	.	.
382 020	Hennef (Sieg), Stadt	42 796	+6,9	1 730	-22,9
382 024	Königswinter, Stadt	105 715	-9,6	12 160	-9,9
382 028	Lohmar, Stadt	15 268	-5,7	1 320	-18,2
382 032	Meckenheim, Stadt	10 123	-25,6	2 120	+10,4
382 036	Much	.	.	.	.
382 040	Neunkirchen-Seelscheid	.	.	.	.
382 044	Niederkassel, Stadt	9 950	-7,9	870	-19,2
382 048	Rheinbach, Stadt	8 564	-9,2	604	-18,4
382 052	Ruppichteroth	.	.	.	.
382 056	Sankt Augustin, Stadt	20 249	+2,2	2 901	-16,9
382 060	Siegburg, Stadt	37 876	+0,1	11 262	+8,3
382 064	Swisttal	4 044	-3,4	359	-50,5
382 068	Troisdorf, Stadt	53 636	+8,5	9 560	-9,9
382 072	Wachtberg	13 622	+10,2	1 129	+7,5
382 076	Windeck	16 318	+6,5	435	-5,6
<b>300 000</b>	<b>Reg.-Bez. Köln</b>	<b>4 495 812</b>	<b>+1,5</b>	<b>943 237</b>	<b>-3,9</b>
	<b>Kreisfreie Städte</b>				
<b>512 000</b>	<b>Bottrop</b>	<b>28 748</b>	<b>-9,7</b>	<b>5 374</b>	<b>-22,2</b>
<b>513 000</b>	<b>Gelsenkirchen</b>	<b>70 780</b>	<b>-5,8</b>	<b>12 401</b>	<b>-5,9</b>
<b>515 000</b>	<b>Münster</b>	<b>424 682</b>	<b>+6,3</b>	<b>37 135</b>	<b>+12,3</b>



## stätten nach Verwaltungsbezirken

Dezember 2001

Übernachtungen				Mittlere Aufenthaltsdauer <sup>2)</sup>		Mittlere Auslastung der angebotenen Betten <sup>3)</sup>	Amtliche Schlüsselnummer
aller Gäste	Veränderung <sup>1)</sup>	ausländischer Gäste	Veränderung <sup>1)</sup>	aller Gäste	ausländischer Gäste		
130 480	+2,5	42 570	+36,5	4,2	5,4	32,5	366 036
13 758	+66,6	1 346	+2,7	4,7	3,1	46,6	366 040
<b>119 422</b>	<b>-4,6</b>	<b>25 655</b>	<b>-5,8</b>	<b>2,1</b>	<b>2,6</b>	<b>26,6</b>	<b>370 000</b>
22 755	-4,9	4 346	-9,6	2,3	2,1	32,9	370 004
21 586	+4,5	11 294	+2,5	2,7	3,6	24,8	370 008
15 077	-14,8	2 291	-9,9	2,3	2,5	23,3	370 012
-	-	-	-	-	-	-	370 016
-	-	-	-	-	-	-	370 020
-	-	-	-	-	-	-	370 024
-	-	-	-	-	-	-	370 028
13 980	-8,3	1 514	-8,2	1,8	2,4	26,4	370 032
32 711	-2,2	3 857	-11,5	2,0	1,8	31,8	370 036
<b>915 990</b>	<b>-</b>	<b>47 256</b>	<b>+2,3</b>	<b>3,6</b>	<b>2,8</b>	<b>39,8</b>	<b>374 000</b>
59 377	+8,4	814	+71,7	4,6	4,3	45,2	374 004
100 540	+1,9	21 957	+13,9	2,3	2,8	26,5	374 008
27 719	-9,0	3 425	-3,2	2,4	3,0	37,4	374 012
48 132	+1,7	2 083	-11,8	2,9	3,9	29,1	374 016
61 998	-9,3	4 683	-0,4	2,4	2,8	32,2	374 020
195 777	+4,3	1 260	-41,3	4,5	2,5	55,9	374 024
71 428	-15,3	1 458	-30,2	2,6	2,6	49,3	374 028
146 959	-1,5	1 891	+59,2	7,8	3,1	50,0	374 032
29 696	-2,4	1 433	+31,8	3,3	3,9	32,1	374 036
37 871	+7,0	4 269	-27,1	2,0	2,1	23,3	374 040
29 233	+6,5	1 670	+6,4	2,4	2,6	27,0	374 044
<b>459 363</b>	<b>-0,9</b>	<b>44 251</b>	<b>+9,3</b>	<b>2,5</b>	<b>2,3</b>	<b>33,1</b>	<b>378 000</b>
180 053	+4,5	20 729	+28,0	2,0	2,0	33,0	378 004
18 157	-5,9	8 379	-0,7	2,4	2,9	33,8	378 008
97 727	+0,3	1 692	-19,7	6,1	3,8	46,8	378 012
20 696	+19,7	2 832	-14,1	2,0	2,2	28,9	378 016
26 266	-13,4	1 325	+8,9	3,2	2,3	21,4	378 020
67 132	-4,5	3 867	-39,4	1,9	2,6	31,1	378 024
<b>1 167 996</b>	<b>+1,6</b>	<b>132 287</b>	<b>-5,7</b>	<b>2,4</b>	<b>2,4</b>	<b>34,6</b>	<b>378 028</b>
14 754	+9,0	1 611	+4,3	3,2	4,0	38,9	378 032
192 308	-4,6	16 416	-30,4	2,1	2,3	36,7	378 036
46 345	+7,5	6 014	+26,6	2,5	4,9	30,9	378 040
183 595	+3,7	4 658	-38,0	4,3	2,7	40,7	378 044
240 831	+4,6	32 775	+11,0	2,3	2,7	35,8	378 048
26 434	-4,6	2 853	-21,0	1,7	2,2	23,3	378 052
22 326	-14,0	3 985	+22,9	2,2	1,9	30,2	378 056
18 269	-6,3	1 872	-15,7	1,8	2,2	24,2	378 060
16 581	-5,0	1 847	+58,4	1,9	3,1	28,0	378 064
43 020	+4,8	5 340	-15,2	2,1	1,8	41,4	378 068
66 763	+3,0	22 068	+16,2	1,8	2,0	32,8	378 072
7 235	-0,8	835	-38,4	1,8	2,3	21,2	378 076
100 388	+5,0	21 383	-9,9	1,9	2,2	38,8	382 000
32 456	+18,7	2 820	+3,8	2,4	2,5	35,0	382 004
71 029	-1,6	1 641	-7,0	4,4	3,8	29,6	382 008
<b>9 950 180</b>	<b>+2,4</b>	<b>2 063 818</b>	<b>-1,6</b>	<b>2,2</b>	<b>2,2</b>	<b>39,0</b>	<b>382 012</b>
54 537	-9,0	10 874	-8,5	1,9	2,0	38,6	382 016
135 928	-7,1	29 132	-8,4	1,9	2,3	36,4	382 020
<b>1 044 911</b>	<b>+0,3</b>	<b>68 571</b>	<b>+16,2</b>	<b>2,5</b>	<b>1,8</b>	<b>42,1</b>	<b>382 024</b>

Januar bis

Amtliche Schlüsselnummer	Verwaltungsbezirk	Ankünfte			
		aller Gäste	Veränderung <sup>1)</sup>	ausländischer Gäste	Veränderung <sup>1)</sup>
<b>554 000</b>	<b>Kreis Borken</b>	<b>249 219</b>	<b>+4,8</b>	<b>17 835</b>	<b>-2,0</b>
554 004	Ahaus, Stadt	23 486	-4,0	2 249	-7,0
554 008	Bocholt, Stadt	22 680	+12,6	2 805	+20,4
554 012	Borken, Stadt	44 347	-0,4	2 656	+60,1
554 016	Gescher, Stadt	4 518	+16,7	468	+32,2
554 020	Gronau (Westf.), Stadt	22 817	+10,9	2 170	-13,5
554 024	Heek	.	.	.	.
554 028	Heiden	.	.	.	.
554 032	Isselburg, Stadt	7 744	-5,8	1 718	-18,1
554 036	Legden	31 656	+4,8	851	-29,2
554 040	Raesfeld	10 690	+9,3	527	-10,5
554 044	Reken	14 760	+10,4	538	+18,8
554 048	Rhede, Stadt	5 368	-12,5	386	-8,7
554 052	Schöppingen	4 012	+11,8	295	-45,6
554 056	Stadtlohn, Stadt	7 876	-15,3	35	-50,7
554 060	Südlohn	10 495	+19,3	1 229	-15,6
554 064	Velen	19 368	+2,6	521	-46,3
554 068	Vreden, Stadt	11 983	+3,9	889	+44,1
<b>558 000</b>	<b>Kreis Coesfeld</b>	<b>137 486</b>	<b>-1,1</b>	<b>7 547</b>	<b>-4,7</b>
558 004	Ascheberg	18 654	+8,6	1 161	-17,4
558 008	Billerbeck, Stadt	21 121	-2,8	1 118	+6,0
558 012	Coesfeld, Stadt	20 517	-14,6	855	-40,2
558 016	Dülmen, Stadt	26 976	+2,6	1 164	+180,5
558 020	Havixbeck	7 009	+8,8	806	+3,5
558 024	Lüdinghausen, Stadt	7 599	-12,4	445	-33,1
558 028	Nordkirchen	1 916	+12,3	614	+38,6
558 032	Nottuln	20 680	+6,6	830	+5,9
558 036	Olfen, Stadt	2 069	+9,2	197	-16,2
558 040	Rosendahl	3 580	-7,9	203	x
558 044	Senden	7 365	-6,0	154	-78,2
<b>562 000</b>	<b>Kreis Recklinghausen</b>	<b>267 179</b>	<b>-2,5</b>	<b>31 909</b>	<b>-12,1</b>
562 004	Castrop-Rauxel, Stadt	14 210	+18,1	1 080	+78,5
562 008	Datteln, Stadt	20 324	+8,3	1 041	+62,7
562 012	Dorsten, Stadt	29 819	+7,5	3 420	-17,5
562 014	Gladbeck, Stadt	.	.	.	.
562 016	Haltern am See, Stadt	45 873	+5,9	916	+30,1
562 020	Herten, Stadt	13 944	+21,9	945	+2,9
562 024	Marl, Stadt	19 460	-11,1	2 542	-26,8
562 028	Oer-Erkenschwick, Stadt	23 374	-14,7	1 097	-10,1
562 032	Recklinghausen, Stadt	47 863	+3,8	7 484	+6,1
562 036	Waltrop, Stadt	.	.	.	.
<b>566 000</b>	<b>Kreis Steinfurt</b>	<b>248 785</b>	<b>-2,7</b>	<b>24 353</b>	<b>-3,4</b>
566 004	Altenberge	7 584	-0,7	48	-47,3
566 008	Emsdetten, Stadt	16 888	-1,1	451	+8,2
566 012	Greven, Stadt	17 005	-8,0	1 197	-6,6
566 016	Hörstel, Stadt	12 473	+15,0	2 854	+133,9
566 020	Hopsten	.	.	.	.
566 024	Horstmar, Stadt	1 119	+131,7	107	+118,4
566 028	Ibbenbüren, Stadt	20 359	+6,0	2 525	-0,7
566 032	Ladbergen	9 219	-1,7	838	-13,7
566 036	Laer	1 519	+15,8	135	+8,0
566 040	Lengerich, Stadt	6 712	-6,8	968	+3,3
566 044	Lienen	3 665	-2,6	230	-4,2
566 048	Lotte	-	-	-	-
566 052	Metelen	3 284	-18,6	80	-14,9
566 056	Mettingen	11 355	-2,9	529	-39,4
566 060	Neuenkirchen	5 149	-6,6	301	-20,4
566 064	Nordwalde	.	.	.	.
566 068	Ochtrup, Stadt	2 765	-10,9	486	+74,8
566 072	Recke	3 828	-3,1	303	-5,3
566 076	Rheine, Stadt	40 740	+1,2	3 711	-19,3
566 080	Saerbeck	11 083	-10,5	733	-24,0
566 084	Steinfurt, Stadt	10 042	-6,5	744	-10,6
566 088	Tecklenburg, Stadt	35 910	-12,4	7 080	-10,4
566 092	Westerkappeln	.	.	.	.
566 096	Wettringen	3 926	+3,5	544	-5,4

Anmerkungen siehe Seite 44

## statten nach Verwaltungsbezirken

Dezember 2001

Übernachtungen				Mittlere Aufenthaltsdauer <sup>2)</sup>		Mittlere Auslastung der angebotenen Betten <sup>3)</sup>	Amtliche Schlüsselnummer
aller Gäste	Veränderung <sup>1)</sup>	ausländischer Gäste	Veränderung <sup>1)</sup>	aller Gäste	ausländischer Gäste		
<b>477 923</b>	<b>+6,1</b>	<b>38 899</b>	<b>+5,4</b>	<b>1,9</b>	<b>2,2</b>	<b>28,1</b>	<b>554 000</b>
44 284	-0,2	4 277	-9,0	1,9	1,9	25,7	554 004
45 185	+11,5	7 998	+22,9	2,0	2,9	26,8	554 008
79 334	+6,6	4 202	+41,8	1,8	1,6	31,0	554 012
6 460	+15,4	805	+10,1	1,4	1,7	19,8	554 016
44 343	+23,0	4 824	+12,6	1,9	2,2	27,0	554 020
.	.	.	.	.	.	.	554 024
.	.	.	.	.	.	.	554 028
12 315	-9,5	2 548	-21,4	1,6	1,5	36,0	554 032
58 351	+5,4	1 324	-15,7	1,8	1,6	28,2	554 036
13 590	+8,2	864	-11,8	1,3	1,6	16,3	554 040
27 794	+5,6	2 355	+131,3	1,9	4,4	24,4	554 044
9 407	-11,2	899	+4,9	1,8	2,3	29,5	554 048
8 976	+5,6	633	-68,5	2,2	2,1	19,5	554 052
22 226	-9,1	82	-77,1	2,8	2,3	44,4	554 056
21 564	-13,5	2 313	-35,2	2,1	1,9	35,6	554 060
37 815	-1,3	1 217	-43,1	2,0	2,3	30,4	554 064
24 488	+13,3	3 338	+179,6	2,0	3,8	27,6	554 068
<b>287 658</b>	<b>+0,7</b>	<b>17 289</b>	<b>+7,4</b>	<b>2,1</b>	<b>2,3</b>	<b>28,0</b>	<b>558 000</b>
32 759	+10,2	1 557	-15,6	1,8	1,3	25,6	558 004
63 213	-1,1	5 228	+30,4	3,0	4,7	40,7	558 008
41 556	-13,9	2 740	-2,6	2,0	3,2	31,3	558 012
46 665	+6,9	1 777	+137,6	1,7	1,5	23,6	558 016
19 294	+9,2	1 644	+5,5	2,8	2,0	30,6	558 020
11 538	-15,7	725	-37,3	1,5	1,6	20,7	558 024
2 680	+20,2	870	+36,8	1,4	1,4	14,0	558 028
41 575	+8,6	1 651	-1,3	2,0	2,0	30,2	558 032
3 130	-	358	-13,7	1,5	1,8	15,9	558 036
5 531	-8,9	453	x	1,5	2,2	12,9	558 040
19 717	+4,3	286	-77,0	2,7	1,9	26,3	558 044
<b>517 603</b>	<b>-1,8</b>	<b>63 382</b>	<b>-10,0</b>	<b>1,9</b>	<b>2,0</b>	<b>32,2</b>	<b>562 000</b>
25 630	+7,4	1 959	+55,2	1,8	1,8	23,4	562 004
45 140	+12,0	2 792	+67,6	2,2	2,7	51,1	562 008
62 572	+7,0	9 054	-25,0	2,1	2,6	26,9	562 012
.	.	.	.	.	.	.	562 014
107 128	+10,5	1 796	+29,2	2,3	2,0	37,7	562 016
26 886	+10,0	2 321	-19,0	1,9	2,5	30,7	562 020
36 304	-10,3	5 145	-34,8	1,9	2,0	24,2	562 024
44 641	-18,0	3 007	-13,2	1,9	2,7	24,8	562 028
88 125	+3,1	15 405	-1,6	1,8	2,1	32,0	562 032
.	.	.	.	.	.	.	562 036
<b>533 955</b>	<b>+0,3</b>	<b>50 365</b>	<b>-4,9</b>	<b>2,1</b>	<b>2,1</b>	<b>30,1</b>	<b>566 000</b>
13 509	+8,1	834	+60,4	1,8	17,4	36,3	566 004
35 166	-6,1	1 290	+28,7	2,1	2,9	33,6	566 008
29 527	-7,0	2 094	-4,5	1,7	1,7	22,5	566 012
28 257	+20,8	4 736	+121,0	2,3	1,7	29,0	566 016
.	.	.	.	.	.	.	566 020
2 320	+87,1	275	+58,0	2,1	2,6	12,0	566 024
38 086	+17,0	4 534	-0,5	1,9	1,8	30,6	566 028
13 635	-6,2	1 216	-32,3	1,5	1,5	25,6	566 032
6 376	+17,0	827	-18,2	4,2	6,1	23,2	566 036
14 416	+1,4	3 222	+19,3	2,1	3,3	26,5	566 040
17 663	+9,8	2 370	+66,5	4,8	10,3	24,5	566 044
-	-	-	-	-	-	-	566 048
12 432	+1,6	224	-51,9	3,8	2,8	27,7	566 052
20 140	+2,2	1 092	-15,5	1,8	2,1	29,3	566 056
10 153	-4,0	510	-30,4	2,0	1,7	22,9	566 060
.	.	.	.	.	.	.	566 064
3 953	-11,6	804	+61,4	1,4	1,7	17,2	566 068
11 603	-1,7	752	-10,8	3,0	2,5	26,4	566 072
72 000	-1,1	7 155	-25,1	1,8	1,9	32,8	566 076
24 817	-6,2	1 162	-27,8	2,2	1,6	36,5	566 080
26 081	+16,7	1 813	-11,1	2,6	2,4	27,0	566 084
92 976	-8,5	9 348	-11,2	2,6	1,3	37,2	566 088
.	.	.	.	.	.	.	566 092
17 504	+4,8	4 702	-24,9	4,5	8,6	23,5	566 096

Amtliche Schlüsselnummer	Verwaltungsbezirk	Ankünfte			
		aller Gäste	Veränderung <sup>1)</sup>	ausländischer Gäste	Veränderung <sup>1)</sup>
<b>570 000</b>	<b>Kreis Warendorf</b>	<b>112 821</b>	<b>+3,0</b>	<b>11 086</b>	<b>+2,7</b>
570 004	Ahlen, Stadt	13 386	+17,4	2 028	+19,0
570 008	Beckum, Stadt	11 208	-3,6	974	-10,9
570 012	Beelen	.	.	.	.
570 016	Drensteinfurt, Stadt	.	.	.	.
570 020	Ennigerloh, Stadt	5 552	+4,5	407	+66,8
570 024	Everswinkel	4 096	-12,1	136	-57,6
570 028	Oelde, Stadt	20 654	+8,2	3 689	+17,3
570 032	Ostbevern	1 861	+0,3	97	-34,5
570 036	Sassenberg, Stadt	2 896	-3,1	74	-40,3
570 040	Sendenhorst, Stadt	5 707	-0,3	789	-18,2
570 044	Telgte, Stadt	11 953	+6,1	486	-14,4
570 048	Wadersloh	3 222	+10,1	133	-53,3
570 052	Warendorf, Stadt	29 925	-2,3	1 981	+2,7
<b>500 000</b>	<b>Reg.-Bez. Münster</b>	<b>1 539 700</b>	<b>+1,1</b>	<b>147 640</b>	<b>-2,6</b>
<b>711 000</b>	<b>Kreisfreie Stadt Bielefeld</b>	<b>270 644</b>	<b>-3,3</b>	<b>31 065</b>	<b>-21,0</b>
<b>754 000</b>	<b>Kreis Gütersloh</b>	<b>197 366</b>	<b>-4,7</b>	<b>21 774</b>	<b>-2,1</b>
754 004	Borgholzhausen, Stadt	4 822	-17,9	521	-24,6
754 008	Gütersloh, Stadt	47 501	-12,3	8 607	+6,5
754 012	Halle (Westf.), Stadt	27 530	+0,1	2 337	-7,4
754 016	Harsewinkel, Stadt	28 535	+1,1	3 311	+7,2
754 020	Herzebrock-Clarholz	2 302	+16,7	316	+7,1
754 024	Langenberg	.	.	.	.
754 028	Rheda-Wiedenbrück, Stadt	32 811	-9,7	2 617	-13,5
754 032	Rietberg, Stadt	6 624	+6,1	267	+34,8
754 036	Schloß Holte-Stukenbrock	15 055	-5,1	1 178	-9,0
754 040	Steinhagen	.	.	.	.
754 044	Verl	10 560	+9,9	1 455	+2,7
754 048	Versmold, Stadt	8 057	+8,7	369	-13,8
754 052	Werther (Westf.), Stadt	7 920	-2,6	668	-32,7
<b>758 000</b>	<b>Kreis Herford</b>	<b>106 854</b>	<b>-8,6</b>	<b>9 136</b>	<b>-25,5</b>
758 004	Bünde, Stadt	5 109	-22,3	265	-60,2
758 008	Enger, Stadt	.	.	.	.
758 012	Herford, Stadt	25 540	-6,1	3 833	-7,2
758 016	Hiddenhausen	9 844	-15,0	559	-20,4
758 020	Kirchlengern	.	.	.	.
758 024	Löhne, Stadt	15 265	-8,3	670	-35,0
758 028	Rödinghausen	12 340	-1,0	21	-69,1
758 032	Spenge, Stadt	.	.	.	.
758 036	Vlotho, Stadt	35 330	-8,6	3 549	-34,9
<b>762 000</b>	<b>Kreis Höxter</b>	<b>220 602</b>	<b>+2,6</b>	<b>11 716</b>	<b>+21,1</b>
762 004	Bad Driburg, Stadt	63 043	+6,7	1 244	+70,6
762 008	Beverungen, Stadt	22 049	-1,6	768	-5,4
762 012	Borgentreich, Stadt	.	.	.	.
762 016	Brakel, Stadt	18 552	-5,5	577	-33,7
762 020	Höxter, Stadt	41 761	+5,9	2 738	+11,0
762 024	Marienmünster, Stadt	5 584	+7,2	525	+30,3
762 028	Nieheim, Stadt	17 291	+1,2	1 406	+44,1
762 032	Steinheim, Stadt	.	.	.	.
762 036	Warburg, Stadt	36 782	-1,3	2 507	+30,9
762 040	Willebadessen, Stadt	9 353	+2,3	1 762	+31,2
<b>766 000</b>	<b>Kreis Lippe</b>	<b>348 360</b>	<b>-3,0</b>	<b>25 491</b>	<b>-6,6</b>
766 004	Augustdorf	.	.	.	.
766 008	Bad Salzuflen, Stadt	106 797	-3,8	5 932	+0,1
766 012	Barntrup, Stadt	.	.	.	.
766 016	Blomberg, Stadt	20 040	-4,6	1 311	-12,5
766 020	Detmold, Stadt	58 597	-3,8	6 760	+5,4
766 024	Dörentrup	8 706	+7,7	355	+179,5
766 028	Extetal	12 010	-24,1	783	-53,9
766 032	Horn-Bad Meinberg, Stadt	58 496	-3,9	2 805	-20,7

## stätten nach Verwaltungsbezirken

Dezember 2001

Übernachtungen				Mittlere Aufenthaltsdauer <sup>2)</sup>		Mittlere Auslastung der angebotenen Betten <sup>3)</sup>	Amtliche Schlüsselnummer
aller Gäste	Veränderung <sup>1)</sup>	ausländischer Gäste	Veränderung <sup>1)</sup>	aller Gäste	ausländischer Gäste		
<b>239 675</b>	<b>-0,8</b>	<b>26 560</b>	<b>-8,7</b>	<b>2,1</b>	<b>2,4</b>	<b>28,7</b>	<b>570 000</b>
26 947	+13,3	5 008	+0,8	2,0	2,5	27,6	570 004
16 171	-0,9	1 506	-10,5	1,4	1,5	19,3	570 008
.	.	.	.	.	.	.	570 012
.	.	.	.	.	.	.	570 016
11 987	-12,2	874	-21,4	2,2	2,1	32,9	570 020
15 243	-6,8	433	-63,5	3,7	3,2	31,0	570 024
39 098	-1,1	8 113	+8,4	1,9	2,2	28,8	570 028
4 095	+12,5	247	-19,3	2,2	2,5	22,4	570 032
9 527	+14,4	673	+44,4	3,3	9,1	33,3	570 036
12 471	-0,2	2 788	-0,6	2,2	3,5	29,0	570 040
19 696	+0,5	909	-25,4	1,6	1,9	31,6	570 044
10 942	+1,8	198	-50,6	3,4	1,5	34,6	570 048
68 910	-4,8	5 295	-23,0	2,3	2,7	33,4	570 052
<b>3 292 190</b>	<b>+0,2</b>	<b>305 072</b>	<b>-1,0</b>	<b>2,1</b>	<b>2,1</b>	<b>33,1</b>	<b>500 000</b>
<b>511 137</b>	<b>+1,4</b>	<b>73 262</b>	<b>-3,2</b>	<b>1,9</b>	<b>2,4</b>	<b>34,7</b>	<b>711 000</b>
<b>361 277</b>	<b>-3,7</b>	<b>51 179</b>	<b>-2,9</b>	<b>1,8</b>	<b>2,4</b>	<b>29,9</b>	<b>754 000</b>
7 732	-18,6	1 217	-27,2	1,6	2,3	27,1	754 004
93 697	-11,1	22 590	+4,3	2,0	2,6	31,9	754 008
53 036	+1,5	4 723	-6,5	1,9	2,0	35,8	754 012
44 846	+4,4	7 458	+15,2	1,6	2,3	32,8	754 016
4 163	+18,5	1 040	+17,1	1,8	3,3	13,8	754 020
.	.	.	.	.	.	.	754 024
51 158	-6,5	4 445	-9,9	1,6	1,7	31,8	754 028
15 590	+6,5	718	+66,2	2,4	2,7	28,9	754 032
29 687	-3,6	3 205	-8,3	2,0	2,7	27,6	754 036
.	.	.	.	.	.	.	754 040
18 334	-1,6	2 763	-22,8	1,7	1,9	24,8	754 044
16 050	+11,8	1 018	-34,4	2,0	2,8	22,7	754 048
16 671	-2,3	1 767	-25,2	2,1	2,6	30,6	754 052
<b>421 625</b>	<b>-4,1</b>	<b>27 005</b>	<b>-26,6</b>	<b>3,9</b>	<b>3,0</b>	<b>38,7</b>	<b>758 000</b>
35 586	-9,4	568	-65,8	7,0	2,1	40,8	758 004
.	.	.	.	.	.	.	758 008
46 872	-1,0	9 108	+4,9	1,8	2,4	22,5	758 012
17 700	-10,6	1 325	-26,8	1,8	2,4	22,4	758 016
.	.	.	.	.	.	.	758 020
101 049	+4,8	1 354	-39,2	6,6	2,0	47,5	758 024
36 579	+0,9	80	-67,3	3,0	3,8	43,8	758 028
.	.	.	.	.	.	.	758 032
174 323	-8,1	13 981	-35,0	4,9	3,9	46,0	758 036
<b>1 186 663</b>	<b>+1,4</b>	<b>39 664</b>	<b>+18,4</b>	<b>5,4</b>	<b>3,4</b>	<b>45,1</b>	<b>762 000</b>
763 126	+2,2	4 129	+48,5	12,1	3,3	64,3	762 004
56 935	-5,6	1 240	-8,4	2,6	1,6	26,6	762 008
.	.	.	.	.	.	.	762 012
53 202	-9,4	3 239	-39,0	2,9	5,6	25,2	762 016
86 957	+6,2	4 898	-15,3	2,1	1,8	28,9	762 020
28 119	-7,8	3 713	+26,4	5,0	7,1	25,2	762 024
72 099	+2,4	10 917	+62,5	4,2	7,8	28,9	762 028
.	.	.	.	.	.	.	762 032
88 548	+1,9	5 291	+37,7	2,4	2,1	40,3	762 036
25 801	+9,1	5 461	+23,4	2,8	3,1	25,4	762 040
<b>1 886 101</b>	<b>-1,3</b>	<b>74 839</b>	<b>+0,8</b>	<b>5,4</b>	<b>2,9</b>	<b>40,3</b>	<b>766 000</b>
957 255	-0,8	13 659	+6,6	9,0	2,3	55,9	766 004
.	.	.	.	.	.	.	766 008
.	.	.	.	.	.	.	766 012
54 354	+8,0	4 915	+6,7	2,7	3,7	26,9	766 016
111 116	-5,9	11 441	-1,1	1,9	1,7	34,0	766 020
34 572	+4,3	1 102	+113,2	4,0	3,1	29,9	766 024
59 650	-22,1	2 807	-59,3	5,0	3,6	16,9	766 028
392 902	-2,6	14 792	+9,1	6,7	5,3	42,5	766 032

Januar bis

Amtliche Schlüsselnummer	Verwaltungsbezirk	Ankünfte			
		aller Gäste	Veränderung <sup>1)</sup>	ausländischer Gäste	Veränderung <sup>1)</sup>
	<b>Noch: Kreis Lippe</b>				
766 036	Kalletal	3 160	+3,7	56	-66,5
766 040	Lage, Stadt	17 136	-0,9	582	+17,6
766 044	Lemgo, Stadt	14 816	-1,5	1 169	+6,2
766 048	Leopoldshöhe	1 355	+208,7	87	x
766 052	Lügde, Stadt	13 730	-0,3	828	-13,8
766 056	Oerlinghausen, Stadt	18 070	+21,5	499	+8,5
766 060	Schieder-Schwalenberg, Stadt	13 015	-10,1	4 070	-13,1
766 064	Schlangen	.	.	.	.
<b>770 000</b>	<b>Kreis Minden-Lübbecke</b>	<b>253 080</b>	<b>-4,5</b>	<b>23 356</b>	<b>-17,0</b>
770 004	Bad Oeynhausen, Stadt	100 369	+1,0	10 648	-23,0
770 008	Espelkamp, Stadt	10 448	+8,3	1 294	+26,0
770 012	Hille	4 984	+30,8	66	+40,4
770 016	Hüllhorst	13 840	-5,0	751	+0,4
770 020	Lübbecke, Stadt	4 224	-20,1	573	-11,0
770 024	Minden, Stadt	44 848	-20,9	5 253	-12,7
770 028	Petershagen, Stadt	16 896	+11,7	569	-13,3
770 032	Porta Westfalica, Stadt	32 754	-7,7	2 702	-27,2
770 036	Preußisch-Oldendorf, Stadt	13 724	-3,6	381	-9,7
770 040	Rahden, Stadt	7 791	+0,1	763	+2,1
770 044	Stemwede	3 202	+3,1	356	+15,2
<b>774 000</b>	<b>Kreis Paderborn</b>	<b>211 804</b>	<b>+4,0</b>	<b>21 477</b>	<b>-8,5</b>
774 004	Altenbeken	1 342	-10,9	242	-17,7
774 008	Bad Lippspringe, Stadt	46 383	+9,9	3 497	-9,5
774 012	Borchen	9 145	+1,3	233	+2,2
774 016	Büren, Stadt	19 408	-4,1	875	+26,4
774 020	Delbrück, Stadt	13 161	+12,6	847	+1,3
774 024	Hövelhof	7 544	+2,8	452	-3,0
774 028	Lichtenau, Stadt	9 234	-9,6	1 074	-37,3
774 032	Paderborn, Stadt	79 724	+5,3	11 779	-4,5
774 036	Salzkotten, Stadt	5 750	+7,3	791	+39,3
774 040	Bad Wünnenberg, Stadt	20 113	-1,4	1 687	-31,6
<b>700 000</b>	<b>Reg.-Bez. Detmold</b>	<b>1 608 710</b>	<b>-2,3</b>	<b>144 015</b>	<b>-11,3</b>
	<b>Kreisfreie Städte</b>				
<b>911 000</b>	<b>Bochum</b>	<b>251 041</b>	<b>-0,4</b>	<b>26 447</b>	<b>-13,8</b>
<b>913 000</b>	<b>Dortmund</b>	<b>349 299</b>	<b>+2,1</b>	<b>46 380</b>	<b>+1,2</b>
<b>914 000</b>	<b>Hagen</b>	<b>65 096</b>	<b>-6,3</b>	<b>10 028</b>	<b>+26,1</b>
<b>915 000</b>	<b>Hamm</b>	<b>73 010</b>	<b>+2,0</b>	<b>10 790</b>	<b>+16,2</b>
<b>916 000</b>	<b>Herne</b>	<b>23 385</b>	<b>+23,2</b>	<b>1 473</b>	<b>+45,8</b>
<b>954 000</b>	<b>Ennepe-Ruhr-Kreis</b>	<b>158 963</b>	<b>+11,1</b>	<b>13 280</b>	<b>+1,6</b>
954 004	Breckerfeld, Stadt	11 261	+2,2	104	-28,3
954 008	Ennepetal, Stadt	.	.	.	.
954 012	Gevelsberg, Stadt	.	.	.	.
954 016	Hattingen, Stadt	32 806	-0,9	2 591	-11,4
954 020	Herdecke, Stadt	18 215	+10,2	806	-28,9
954 024	Schwelm, Stadt	21 313	+13,9	2 555	-3,7
954 028	Sprockhövel, Stadt	14 076	+3,9	1 243	+126,8
954 032	Wetter (Ruhr), Stadt	12 971	-9,6	871	-35,2
954 036	Witten, Stadt	32 365	+51,8	3 945	+19,7
<b>958 000</b>	<b>Hochsauerland Kreis</b>	<b>917 728</b>	<b>-0,1</b>	<b>184 959</b>	<b>+19,0</b>
958 004	Arnsberg, Stadt	57 926	-2,4	8 383	+12,7
958 008	Bestwig	22 512	+2,4	2 269	-3,0
958 012	Brilon, Stadt	36 561	+2,4	4 572	+40,3
958 016	Eslohe (Sauerland)	29 236	+1,2	1 859	+11,1
958 020	Hallenberg, Stadt	22 100	-5,5	10 370	-13,6
958 024	Marsberg, Stadt	6 191	-5,8	1 191	+1,4
958 028	Medebach, Stadt	204 097	-2,9	78 320	+40,5
958 032	Meschede, Stadt	53 609	+25,9	4 135	+83,2
958 036	Olsberg, Stadt	48 522	+1,6	7 024	+11,2
958 040	Schmallenberg, Stadt	142 329	-1,5	16 842	+10,8
958 044	Sundern (Sauerland), Stadt	60 354	-1,8	3 450	-8,9
958 048	Winterberg, Stadt	234 291	-0,7	46 544	+5,0

Anmerkungen siehe Seite 44

## statten nach Verwaltungsbezirken

### Dezember 2001

Übernachtungen				Mittlere Aufenthaltsdauer <sup>2)</sup>		Mittlere Auslastung der angebotenen Betten <sup>3)</sup>	Amtliche Schlüsselnummer
aller Gäste	Veränderung <sup>1)</sup>	ausländischer Gäste	Veränderung <sup>1)</sup>	aller Gäste	ausländischer Gäste		
11 407	-9,8	113	-82,6	3,6	2,0	15,9	766 036
53 478	+2,9	3 988	+87,5	3,1	6,9	25,0	766 040
33 291	-1,8	3 389	+1,8	2,2	2,9	27,7	766 044
3 190	+78,5	87	x	2,4	1,0	28,4	766 048
40 890	+3,8	2 464	-5,5	3,0	3,0	23,1	766 052
80 868	+15,4	1 812	-13,3	4,5	3,6	42,4	766 056
47 846	-3,5	13 536	+5,9	3,7	3,3	21,0	766 060
.	.	.	.	.	.	.	766 064
<b>1 492 174</b>	<b>+0,3</b>	<b>51 453</b>	<b>-10,8</b>	<b>5,9</b>	<b>2,2</b>	<b>49,9</b>	<b>770 000</b>
1 000 721	+1,7	20 456	-21,2	10,0	1,9	62,6	770 004
21 783	+3,1	3 997	+19,2	2,1	3,1	29,4	770 008
31 706	+49,3	1 096	+395,9	6,4	16,6	48,7	770 012
27 548	-7,3	2 148	+7,8	2,0	2,9	33,6	770 016
6 739	-13,3	1 228	+17,4	1,6	2,1	22,5	770 020
77 024	-16,8	10 867	+0,9	1,7	2,1	29,6	770 024
107 012	-1,7	2 083	-27,3	6,3	3,7	46,3	770 028
61 080	-12,2	4 925	-29,9	1,9	1,8	26,3	770 032
131 244	+3,5	1 490	-37,6	9,6	3,9	43,2	770 036
17 350	+3,3	1 928	+50,7	2,2	2,5	27,6	770 040
9 967	-0,6	1 235	+56,5	3,1	3,5	19,5	770 044
<b>768 372</b>	<b>+4,1</b>	<b>62 531</b>	<b>-0,7</b>	<b>3,6</b>	<b>2,9</b>	<b>40,6</b>	<b>774 000</b>
7 033	+16,0	2 154	+6,7	5,2	8,9	17,2	774 004
325 729	+3,5	10 749	+5,0	7,0	3,1	57,4	774 008
42 978	-0,8	633	-31,9	4,7	2,7	35,5	774 012
43 282	-5,3	1 691	-15,4	2,2	1,9	29,1	774 016
22 338	+20,7	1 538	+12,2	1,7	1,8	34,2	774 020
14 480	+27,2	1 389	+28,0	1,9	3,1	21,4	774 024
30 152	-8,4	6 500	-30,0	3,3	6,1	16,1	774 028
157 354	+12,9	29 346	+13,3	2,0	2,5	43,5	774 032
8 368	+13,1	1 714	+58,0	1,5	2,2	22,6	774 036
116 658	-1,9	6 817	-24,6	5,8	4,0	39,4	774 040
<b>6 627 349</b>	<b>-</b>	<b>379 933</b>	<b>-3,5</b>	<b>4,1</b>	<b>2,6</b>	<b>41,5</b>	<b>700 000</b>
<b>438 288</b>	<b>+2,2</b>	<b>57 986</b>	<b>-17,6</b>	<b>1,7</b>	<b>2,2</b>	<b>38,6</b>	<b>911 000</b>
<b>590 890</b>	<b>-1,0</b>	<b>88 159</b>	<b>-6,0</b>	<b>1,7</b>	<b>1,9</b>	<b>34,8</b>	<b>913 000</b>
<b>127 654</b>	<b>-2,7</b>	<b>18 815</b>	<b>+9,3</b>	<b>2,0</b>	<b>1,9</b>	<b>34,8</b>	<b>914 000</b>
<b>116 019</b>	<b>+2,4</b>	<b>17 815</b>	<b>-12,6</b>	<b>1,6</b>	<b>1,7</b>	<b>32,8</b>	<b>915 000</b>
<b>48 170</b>	<b>+16,3</b>	<b>3 383</b>	<b>+36,1</b>	<b>2,1</b>	<b>2,3</b>	<b>27,2</b>	<b>916 000</b>
<b>428 900</b>	<b>+7,4</b>	<b>32 456</b>	<b>-6,4</b>	<b>2,7</b>	<b>2,4</b>	<b>38,8</b>	<b>954 000</b>
25 957	+8,4	215	-36,4	2,3	2,1	31,4	954 004
.	.	.	.	.	.	.	954 008
.	.	.	.	.	.	.	954 012
71 234	+0,3	6 353	-11,5	2,2	2,5	38,1	954 016
53 645	+5,9	1 681	-36,4	2,9	2,1	39,9	954 020
43 872	+8,5	5 091	-20,0	2,1	2,0	39,1	954 024
57 744	+0,8	2 351	+84,1	4,1	1,9	40,2	954 028
21 836	-10,9	1 961	-41,8	1,7	2,3	26,5	954 032
65 367	+45,9	11 114	+10,0	2,0	2,8	30,8	954 036
<b>3 691 060</b>	<b>-0,2</b>	<b>758 812</b>	<b>+23,0</b>	<b>4,0</b>	<b>4,1</b>	<b>40,5</b>	<b>958 000</b>
192 874	+4,1	23 590	+20,0	3,3	2,8	37,0	958 004
80 666	+5,3	10 400	+1,8	3,6	4,6	30,8	958 008
191 157	+2,0	20 276	+25,6	5,2	4,4	37,2	958 012
152 426	-1,3	8 085	-1,3	5,2	4,3	35,4	958 016
80 744	-7,9	33 915	-15,5	3,7	3,3	34,6	958 020
13 900	-4,1	3 103	-6,2	2,2	2,6	22,6	958 024
905 958	-3,6	357 625	+41,0	4,4	4,6	62,7	958 028
164 501	+12,8	12 050	+42,7	3,1	2,9	34,8	958 032
178 577	+0,5	24 032	+11,1	3,7	3,4	37,1	958 036
713 206	+2,1	74 445	+13,1	5,0	4,4	43,4	958 040
160 216	-2,8	11 101	-7,3	2,7	3,2	30,6	958 044
856 835	-0,9	180 190	+14,2	3,7	3,9	33,9	958 048



Januar bis

Amtliche Schlüsselnummer	Verwaltungsbezirk	Ankünfte			
		aller Gäste	Veränderung <sup>1)</sup>	ausländischer Gäste	Veränderung <sup>1)</sup>
<b>962 000</b>	<b>Märkischer Kreis</b>	<b>203 161</b>	<b>-6,8</b>	<b>15 007</b>	<b>-5,8</b>
962 004	Altena, Stadt	14 439	+3,4	680	-
962 008	Balve, Stadt	18 050	+9,2	148	-6,9
962 012	Halver, Stadt	3 188	-15,7	202	-10,2
962 016	Hemer, Stadt	6 719	-15,6	393	+26,4
962 020	Herscheid	3 518	+9,1	437	+6,8
962 024	Iserlohn, Stadt	34 753	-20,1	3 378	-20,0
962 028	Kierspe, Stadt	.	.	.	.
962 032	Lüdenscheid, Stadt	45 782	-4,2	4 584	-17,4
962 036	Meinerzhagen, Stadt	33 718	-10,0	1 413	+3,4
962 040	Menden (Sauerland), Stadt	11 178	+15,9	832	-12,3
962 044	Nachrodt-Wiblingwerde	12 549	-17,9	248	+15,9
962 048	Neuenrade, Stadt	6 565	-2,3	1 607	+67,0
962 052	Plettenberg, Stadt	6 801	-5,6	455	+47,2
962 056	Schalksmühle	.	.	.	.
962 060	Werdohl, Stadt	4 374	+29,1	499	+23,5
<b>966 000</b>	<b>Kreis Olpe</b>	<b>219 968</b>	<b>+3,1</b>	<b>11 355</b>	<b>+14,2</b>
966 004	Attendorn, Stadt	44 612	+6,5	3 498	+20,2
966 008	Drolshagen, Stadt	5 553	-1,2	768	-9,0
966 012	Finnentrop	11 837	-9,3	811	+3,3
966 016	Kirchhundem	33 971	+6,5	1 603	+0,9
966 020	LenneStadt, Stadt	64 580	+5,6	3 498	+31,2
966 024	Olpe, Stadt	46 133	-1,2	675	+0,4
966 028	Wenden	13 282	+1,2	502	+3,9
<b>970 000</b>	<b>Kreis Siegen-Wittgenstein</b>	<b>212 000</b>	<b>-2,7</b>	<b>22 668</b>	<b>+10,3</b>
970 004	Bad Berleburg, Stadt	38 037	-1,3	1 469	-1,8
970 008	Burbach	9 059	+4,3	675	+37,8
970 012	Erndtebrück	.	.	.	.
970 016	Freudenberg, Stadt	14 027	-15,7	2 151	+19,0
970 020	Hilchenbach, Stadt	21 358	+3,1	1 095	-9,1
970 024	Kreuztal, Stadt	5 814	+7,3	726	+33,7
970 028	Bad Laasphe, Stadt	31 962	-10,5	4 270	+11,7
970 032	Netphen, Stadt	12 901	+4,4	429	+7,5
970 036	Neunkirchen	.	.	.	.
970 040	Siegen, Stadt	61 722	-0,7	10 973	+12,2
970 044	Wilnsdorf	14 044	-1,9	542	-18,1
<b>974 000</b>	<b>Kreis Soest</b>	<b>285 398</b>	<b>-0,3</b>	<b>14 208</b>	<b>+16,1</b>
974 004	Anröchte	.	.	.	.
974 008	Bad Sassendorf	58 426	-8,9	502	-10,4
974 012	Ense	1 936	+7,0	236	+4,9
974 016	Erwitte, Stadt	19 764	+34,9	512	+664,2
974 020	Geseke, Stadt	.	.	.	.
974 024	Lippetal	1 113	-12,8	190	+2,2
974 028	Lippstadt, Stadt	57 062	+3,7	4 227	+15,1
974 032	Möhnesee	44 040	-1,1	1 941	+21,6
974 036	Rüthen, Stadt	11 983	-5,4	575	+22,3
974 040	Soest, Stadt	39 748	-4,0	2 540	-9,8
974 044	Warstein, Stadt	16 482	-9,4	2 083	+27,9
974 048	Welper	.	.	.	.
974 052	Werl, Stadt	5 474	+2,5	371	-15,5
974 056	Wickede (Ruhr)	2 500	-11,1	152	+14,3
<b>978 000</b>	<b>Kreis Unna</b>	<b>134 993</b>	<b>+0,1</b>	<b>17 382</b>	<b>+0,4</b>
978 004	Bergkamen, Stadt	899	+451,5	41	+10,8
978 008	Bönen	.	.	.	.
978 012	Fröndenberg, Stadt	4 887	+5,6	411	+5,4
978 016	Holzwickede	.	.	.	.
978 020	Kamen, Stadt	25 225	+10,0	2 961	-13,3
978 024	Lünen, Stadt	25 914	-2,5	1 988	+21,6
978 028	Schwerte, Stadt	19 242	-24,3	967	+11,5
978 032	Selm, Stadt	2 013	-16,8	140	+16,7
978 036	Unna, Stadt	26 114	+2,0	3 416	+1,2
978 040	Werne, Stadt	15 484	+15,7	3 173	+16,8
<b>900 000</b>	<b>Reg.-Bez. Arnsberg</b>	<b>2 894 042</b>	<b>+0,3</b>	<b>373 977</b>	<b>+9,1</b>
	<b>Nordrhein-Westfalen</b>	<b>14 488 057</b>	<b>+0,9</b>	<b>2 479 528</b>	<b>-3,8</b>

Anmerkungen siehe Seite 44



## stätten nach Verwaltungsbezirken

### Dezember 2001

Übernachtungen				Mittlere Aufenthaltsdauer <sup>2)</sup>		Mittlere Auslastung der angebotenen Betten <sup>3)</sup>	Amtliche Schlüsselnummer
aller Gäste	Veränderung <sup>1)</sup>	ausländischer Gäste	Veränderung <sup>1)</sup>	aller Gäste	ausländischer Gäste		
<b>465 115</b>	<b>-2,6</b>	<b>37 214</b>	<b>+3,6</b>	<b>2,3</b>	<b>2,5</b>	<b>29,4</b>	<b>962 000</b>
29 872	+5,2	1 695	-12,8	2,1	2,5	27,3	962 004
42 608	+15,9	445	-4,3	2,4	3,0	31,8	962 008
6 133	+10,9	344	-8,8	1,9	1,7	25,6	962 012
40 801	+2,8	1 238	+81,3	6,1	3,2	37,0	962 016
7 351	+26,9	1 781	+91,5	2,1	4,1	20,3	962 020
65 503	-16,2	7 586	-14,1	1,9	2,2	27,8	962 024
.	.	.	.	.	.	.	962 028
83 524	-1,6	10 826	+3,4	1,8	2,4	31,2	962 032
84 661	-13,2	4 222	+1,0	2,5	3,0	30,5	962 036
21 299	+24,9	1 714	-4,0	1,9	2,1	27,8	962 040
40 056	-2,8	570	+9,6	3,2	2,3	30,2	962 044
13 527	-12,3	3 403	+29,2	2,1	2,1	32,2	962 048
14 986	+9,6	1 670	+75,1	2,2	3,7	25,1	962 052
.	.	.	.	.	.	.	962 056
10 486	+18,3	1 338	+9,0	2,4	2,7	20,3	962 060
<b>572 455</b>	<b>+4,9</b>	<b>32 451</b>	<b>+16,6</b>	<b>2,6</b>	<b>2,9</b>	<b>29,9</b>	<b>966 000</b>
100 382	+10,2	10 012	+24,4	2,3	2,9	33,6	966 004
14 051	+0,3	2 091	-8,0	2,5	2,7	15,1	966 008
30 997	-2,2	2 640	+15,1	2,6	3,3	20,1	966 012
103 226	+3,2	4 863	-0,3	3,0	3,0	30,4	966 016
169 447	+4,0	9 428	+20,5	2,6	2,7	32,4	966 020
130 947	+6,9	2 291	+46,4	2,8	3,4	33,1	966 024
23 405	-0,8	1 126	+18,5	1,8	2,2	21,4	966 028
<b>1 044 046</b>	<b>-0,7</b>	<b>54 658</b>	<b>+11,8</b>	<b>4,9</b>	<b>2,4</b>	<b>47,5</b>	<b>970 000</b>
504 594	-0,1	3 909	-8,4	13,3	2,7	65,9	970 004
34 924	+5,8	1 751	+66,4	3,9	2,6	41,7	970 008
.	.	.	.	.	.	.	970 012
23 970	-25,9	3 873	-12,8	1,7	1,8	21,7	970 016
107 215	+12,6	3 161	-28,3	5,0	2,9	39,4	970 020
10 543	+1,9	1 317	+24,1	1,8	1,8	21,8	970 024
175 041	-5,9	13 292	+18,6	5,5	3,1	47,2	970 028
35 923	+4,5	1 552	+17,5	2,8	3,6	31,4	970 032
.	.	.	.	.	.	.	970 036
113 507	+0,4	23 854	+32,6	1,8	2,2	37,8	970 040
31 964	-11,4	1 250	-48,5	2,3	2,3	29,3	970 044
<b>1 423 579</b>	<b>+0,9</b>	<b>40 621</b>	<b>+45,3</b>	<b>5,0</b>	<b>2,9</b>	<b>45,7</b>	<b>974 000</b>
.	.	.	.	.	.	.	974 004
531 953	-2,0	1 410	+27,5	9,1	2,8	62,2	974 008
3 887	+14,7	605	+5,4	2,0	2,6	28,3	974 012
167 898	+10,2	2 528	+252,1	8,5	4,9	55,0	974 016
.	.	.	.	.	.	.	974 020
2 446	-9,5	526	+72,5	2,2	2,8	12,2	974 024
384 457	+2,6	7 781	+21,8	6,7	1,8	55,3	974 028
139 141	+5,0	13 939	+102,7	3,2	7,2	36,8	974 032
27 505	-5,7	1 704	+14,7	2,3	3,0	27,7	974 036
60 195	-5,7	4 280	-15,8	1,5	1,7	26,1	974 040
36 764	-7,2	4 838	+34,9	2,2	2,3	21,5	974 044
.	.	.	.	.	.	.	974 048
9 076	+6,6	612	-10,1	1,7	1,6	32,2	974 052
4 638	+0,7	798	+183,0	1,9	5,3	27,6	974 056
<b>258 885</b>	<b>+3,1</b>	<b>35 222</b>	<b>-0,1</b>	<b>1,9</b>	<b>2,0</b>	<b>31,8</b>	<b>978 000</b>
2 903	+211,5	128	+6,7	3,2	3,1	14,2	978 004
.	.	.	.	.	.	.	978 008
9 418	+3,5	1 076	+22,1	1,9	2,6	26,1	978 012
.	.	.	.	.	.	.	978 016
39 283	+11,9	4 714	+1,0	1,6	1,6	39,6	978 020
48 340	+4,4	5 078	+45,7	1,9	2,6	27,2	978 024
43 301	-22,9	2 922	-1,5	2,3	3,0	34,4	978 028
3 261	-1,4	243	+37,3	1,6	1,7	13,2	978 032
49 814	+5,1	7 707	-7,3	1,9	2,3	33,4	978 036
31 007	+24,5	6 408	+1,2	2,0	2,0	30,9	978 040
<b>9 205 061</b>	<b>+0,7</b>	<b>1 177 592</b>	<b>+14,1</b>	<b>3,2</b>	<b>3,1</b>	<b>39,0</b>	<b>900 000</b>
<b>36 987 064</b>	<b>+0,9</b>	<b>5 802 332</b>	<b>-1,0</b>	<b>2,6</b>	<b>2,3</b>	<b>38,5</b>	

## 3.2 Leistung der Beherbergungs

Januar bis

Lfd. Nr.	Gemeindegruppe Betriebsart	Ankünfte			
		aller Gäste	Veränderung <sup>1)</sup>	ausländischer Gäste	Veränderung <sup>1)</sup>
<b>1</b>	<b>Mineral-, Moor-, Sole- und Thermalbäder</b>	<b>839 161</b>	<b>+0,6</b>	<b>102 835</b>	<b>-15,7</b>
2	Hotels	439 522	-	70 079	-17,0
3	Gasthöfe	12 975	-7,8	1 841	-7,3
4	Pensionen	60 009	+3,4	998	+75,4
5	Hotels garnis	109 419	+1,4	22 452	-22,5
6	Erholungs-, Ferien- und Schulungsheime	39 870	-1,8	622	-34,7
7	Ferienhäuser, -wohnungen, -zentren	3 670	+5,3	237	+48,1
8	Hütten, Jugendherbergen u. Ä.	31 754	+14,8	6 310	+34,5
9	Vorsorge- und Reha-Klinken	141 942	-0,7	296	+18,4
<b>10</b>	<b>Heilklimatische Kurorte</b>	<b>296 295</b>	<b>+0,3</b>	<b>47 642</b>	<b>+4,4</b>
11	Hotels	137 736	+6,4	29 816	+3,9
12	Gasthöfe	6 964	-1,3	1 302	-2,7
13	Pensionen	15 334	+5,3	2 725	-1,3
14	Hotels garnis	.	.	.	.
15	Erholungs-, Ferien- und Schulungsheime	60 962	-7,4	256	-5,5
16	Ferienhäuser, -wohnungen, -zentren	49 027	-3,9	12 786	+10,5
17	Hütten, Jugendherbergen u. Ä.	16 726	-6,2	327	-20,2
18	Vorsorge- und Reha-Klinken	.	.	.	.
<b>19</b>	<b>Kneippkurorte</b>	<b>276 615</b>	<b>-2,9</b>	<b>41 841</b>	<b>+2,6</b>
20	Hotels	161 582	-5,1	29 148	-4,7
21	Gasthöfe	9 853	+5,2	949	+18,9
22	Pensionen	8 998	+3,5	1 284	+38,4
23	Hotels garnis	.	.	.	.
24	Erholungs-, Ferien- und Schulungsheime	29 298	-1,4	521	-3,3
25	Ferienhäuser, -wohnungen, -zentren	16 110	-0,9	7 807	+26,4
26	Hütten, Jugendherbergen u. Ä.	37 997	-5,0	942	-18,9
27	Vorsorge- und Reha-Klinken	.	.	.	.
<b>28</b>	<b>Kneippheilbäder</b>	<b>254 376</b>	<b>-3,0</b>	<b>24 750</b>	<b>+11,4</b>
29	Hotels	126 335	-2,8	15 343	+13,9
30	Gasthöfe	17 947	-5,0	4 119	+4,6
31	Pensionen	17 808	+3,2	1 197	+1,6
32	Hotels garnis	5 377	+1,5	507	+2,0
33	Erholungs-, Ferien- und Schulungsheime	28 132	-10,6	476	+0,8
34	Ferienhäuser, -wohnungen, -zentren	9 783	+18,1	1 809	+17,9
35	Hütten, Jugendherbergen u. Ä.	18 879	+8,7	1 036	+23,0
36	Vorsorge- und Reha-Klinken	30 115	-10,8	263	-7,4
<b>37</b>	<b>Heilbäder zusammen</b>	<b>1 666 447</b>	<b>-0,6</b>	<b>217 068</b>	<b>-5,9</b>
38	Hotels	865 175	-0,5	144 386	-8,2
39	Gasthöfe	47 739	-3,3	8 211	+1,9
40	Pensionen	102 149	+3,6	6 204	+14,1
41	Hotels garnis	124 069	+3,2	24 577	-19,8
42	Erholungs-, Ferien- und Schulungsheime	158 262	-5,6	1 875	-16,1
43	Ferienhäuser, -wohnungen, -zentren	78 590	-0,5	22 639	+16,5
44	Hütten, Jugendherbergen u. Ä.	105 356	+2,4	8 615	+21,2
45	Vorsorge- und Reha-Klinken	185 107	-2,4	561	+4,9

1) Veränderung gegenüber dem Vorjahreszeitraum in % – 2) mittlere Aufenthaltsdauer in Tagen = Übernachtungen / Ankünfte – 3) mittlere Auslastung =

**stätten nach Gemeindegruppen und Betriebsarten**
**Dezember 2001**

Übernachtungen				Mittlere Aufenthaltsdauer <sup>2)</sup>		Mittlere Auslastung der angebotenen Betten <sup>3)</sup>	Lfd. Nr.
aller Gäste	Veränderung <sup>1)</sup>	ausländischer Gäste	Veränderung <sup>1)</sup>	aller Gäste	ausländische Gäste		
<b>5 249 296</b>	<b>+0,5</b>	<b>204 542</b>	<b>-13,9</b>	<b>6,3</b>	<b>2,0</b>	<b>56,4</b>	<b>1</b>
928 477	+0,6	132 837	-15,4	2,1	1,9	37,8	2
28 883	-4,6	3 385	-10,7	2,2	1,8	27,6	3
557 215	-2,4	6 186	+59,5	9,3	6,2	38,4	4
210 943	-4,7	43 800	-22,4	1,9	2,0	32,4	5
140 036	-4,7	1 945	-45,2	3,5	3,1	40,2	6
39 991	-2,1	2 714	+33,2	10,9	11,5	20,1	7
64 835	+8,2	11 174	+38,4	2,0	1,8	38,1	8
3 278 916	+1,5	2 501	-3,3	23,1	8,4	83,3	9
<b>1 199 571</b>	<b>-0,1</b>	<b>183 341</b>	<b>+13,8</b>	<b>4,0</b>	<b>3,8</b>	<b>37,8</b>	<b>10</b>
373 615	+6,2	104 628	+15,1	2,7	3,5	35,3	11
24 420	-2,1	4 424	+7,3	3,5	3,4	23,2	12
61 011	+1,3	8 499	+1,5	4,0	3,1	22,3	13
.	.	.	.	.	.	.	14
253 684	-6,7	624	+25,3	4,2	2,4	41,2	15
251 323	-2,8	63 338	+14,6	5,1	5,0	35,2	16
47 659	-1,3	581	-14,1	2,8	1,8	27,9	17
.	.	.	.	.	.	.	18
<b>929 890</b>	<b>-2,1</b>	<b>132 945</b>	<b>+10,9</b>	<b>3,4</b>	<b>3,2</b>	<b>34,1</b>	<b>19</b>
340 547	-4,6	66 254	-0,9	2,1	2,3	32,9	20
24 285	+2,0	2 533	+12,8	2,5	2,7	15,0	21
32 239	+1,0	4 452	+41,5	3,6	3,5	17,9	22
.	.	.	.	.	.	.	23
131 430	-9,2	7 069	+5,9	4,5	13,6	36,3	24
97 379	+0,2	47 216	+26,2	6,0	6,0	26,2	25
85 749	-3,9	2 329	+15,8	2,3	2,5	30,3	26
.	.	.	.	.	.	.	27
<b>1 506 927</b>	<b>+0,1</b>	<b>97 981</b>	<b>+13,7</b>	<b>5,9</b>	<b>4,0</b>	<b>47,3</b>	<b>28</b>
403 448	-1,1	61 909	+19,7	3,2	4,0	39,9	29
64 537	-4,5	13 900	-4,3	3,6	3,4	24,3	30
96 747	+5,3	5 177	-1,5	5,4	4,3	32,4	31
11 624	+4,5	1 414	+35,6	2,2	2,8	15,7	32
89 078	-7,0	2 740	+1,8	3,2	5,8	36,7	33
61 055	+17,3	9 767	+15,6	6,2	5,4	25,8	34
42 949	+6,6	2 348	+44,9	2,3	2,3	29,8	35
737 489	-0,2	726	-13,5	24,5	2,8	80,5	36
<b>8 885 684</b>	<b>+0,1</b>	<b>618 809</b>	<b>+2,4</b>	<b>5,3</b>	<b>2,9</b>	<b>48,3</b>	<b>37</b>
2 046 087	+0,3	365 628	-0,3	2,4	2,5	36,8	38
142 125	-3,1	24 242	-1,8	3,0	3,0	22,3	39
747 212	-1,0	24 314	+17,7	7,3	3,9	33,9	40
249 830	-0,5	49 551	-17,8	2,0	2,0	29,6	41
614 228	-6,9	12 378	-7,7	3,9	6,6	39,2	42
449 748	+0,2	123 035	+19,2	5,7	5,4	29,5	43
241 192	+1,5	16 432	+32,7	2,3	1,9	31,4	44
4 395 262	+1,2	3 229	-6,3	23,7	5,8	82,9	45

Übernachtungen / angebotene Bettentage) \* 100

Januar bis

Lfd. Nr.	Gemeindeguppe Betriebsart	Ankünfte			
		aller Gäste	Verän- derung <sup>1)</sup>	aus- ländischer Gäste	Verän- derung <sup>1)</sup>
<b>46</b>	<b>Luftkurorte</b>	<b>494 003</b>	<b>+0,3</b>	<b>42 853</b>	<b>+4,3</b>
47	Hotels	195 252	+3,2	29 718	+8,8
48	Gasthöfe	27 732	-3,1	3 012	-2,9
49	Pensionen	41 516	+0,2	2 309	-3,5
50	Hotels garnis	7 937	+15,6	1 440	+19,4
51	Erholungs-, Ferien- und Schulungsheime	116 223	-3,6	1 072	+1,5
52	Ferienhäuser, -wohnungen, -zentren	15 658	+2,4	2 755	+21,7
53	Hütten, Jugendherbergen u. Ä.	75 646	-0,8	2 283	-31,4
54	Vorsorge- und Reha-Klinken	14 039	-1,7	264	-40,7
<b>55</b>	<b>Erholungsorte</b>	<b>609 626</b>	<b>-0,2</b>	<b>56 285</b>	<b>-7,1</b>
56	Hotels	221 112	+1,3	36 169	-9,6
57	Gasthöfe	23 859	+1,1	4 673	+5,3
58	Pensionen	21 123	-2,2	923	-22,6
59	Hotels garnis	16 723	-8,4	3 053	-24,1
60	Erholungs-, Ferien- und Schulungsheime	170 446	-4,3	2 758	-2,8
61	Ferienhäuser, -wohnungen, -zentren	17 653	-11,6	3 154	-6,7
62	Hütten, Jugendherbergen u. Ä.	130 468	+5,8	5 483	+18,5
63	Vorsorge- und Reha-Klinken	8 242	+7,9	72	-17,2
<b>64</b>	<b>Sonstige Gemeinden</b>	<b>11 717 981</b>	<b>+1,2</b>	<b>2 163 322</b>	<b>-3,7</b>
65	Hotels	7 089 944	+0,2	1 436 499	-6,0
66	Gasthöfe	184 741	+8,4	21 694	+13,0
67	Pensionen	106 297	+9,0	7 097	+2,3
68	Hotels garnis	2 525 084	+3,3	518 873	-2,3
69	Erholungs-, Ferien- und Schulungsheime	979 554	+2,4	23 138	-22,7
70	Ferienhäuser, -wohnungen, -zentren	222 579	-2,4	82 142	+34,5
71	Hütten, Jugendherbergen u. Ä.	576 892	-0,3	73 567	+7,0
72	Vorsorge- und Reha-Klinken	32 890	-1,4	312	-35,3
<b>73</b>	<b>Nordrhein-Westfalen</b>	<b>14 488 057</b>	<b>+0,9</b>	<b>2 479 528</b>	<b>-3,8</b>
74	Hotels	8 371 483	+0,2	1 646 772	-6,0
75	Gasthöfe	284 071	+4,4	37 590	+8,0
76	Pensionen	271 085	+4,6	16 533	+3,6
77	Hotels garnis	2 673 813	+3,3	547 943	-3,4
78	Erholungs-, Ferien- und Schulungsheime	1 424 485	+0,1	28 843	-20,0
79	Ferienhäuser, -wohnungen, -zentren	334 480	-2,3	110 690	+28,5
80	Hütten, Jugendherbergen u. Ä.	888 362	+0,8	89 948	+7,3
81	Vorsorge- und Reha-Klinken	240 278	-1,9	1 209	-21,9

## stätten nach Gemeindegruppen und Betriebsarten

Dezember 2001

Übernachtungen				Mittlere Aufenthaltsdauer <sup>2)</sup>		Mittlere Auslastung der angebotenen Betten <sup>3)</sup>	Lfd. Nr.
aller Gäste	Veränderung <sup>1)</sup>	ausländischer Gäste	Veränderung <sup>1)</sup>	aller Gäste	ausländische Gäste		
<b>1 647 152</b>	<b>-1,1</b>	<b>127 782</b>	<b>+2,1</b>	<b>3,3</b>	<b>3,0</b>	<b>33,1</b>	<b>46</b>
426 709	+5,5	64 806	+3,8	2,2	2,2	26,8	47
70 427	-1,6	7 343	-2,6	2,5	2,4	19,9	48
194 024	-4,0	8 575	-8,5	4,7	3,7	31,0	49
16 907	+8,9	2 768	+21,4	2,1	1,9	26,9	50
388 708	-4,2	7 404	-3,4	3,3	6,9	42,5	51
101 685	+3,2	23 942	+43,7	6,5	8,7	21,2	52
180 820	-1,4	5 364	-16,6	2,4	2,3	32,0	53
267 872	-6,0	7 580	-40,6	19,1	28,7	70,2	54
<b>1 839 007</b>	<b>+4,4</b>	<b>170 077</b>	<b>-0,9</b>	<b>3,0</b>	<b>3,0</b>	<b>33,4</b>	<b>55</b>
476 133	+1,4	93 831	-11,7	2,2	2,6	28,5	56
52 485	+5,3	11 271	+9,9	2,2	2,4	17,0	57
92 935	+1,8	4 113	-16,7	4,4	4,5	28,5	58
31 165	-3,9	6 922	-16,1	1,9	2,3	25,1	59
576 114	-0,8	11 795	+23,5	3,4	4,3	40,8	60
145 945	+55,5	30 850	+81,6	8,3	9,8	27,8	61
303 302	+6,0	9 905	-28,9	2,3	1,8	34,9	62
160 928	+1,7	1 390	-1,1	19,5	19,3	59,0	63
<b>24 615 221</b>	<b>+1,2</b>	<b>4 885 664</b>	<b>-1,4</b>	<b>2,1</b>	<b>2,3</b>	<b>36,7</b>	<b>64</b>
12 606 419	+1,5	2 939 669	-2,6	1,8	2,0	35,5	65
455 189	+6,1	61 647	+7,9	2,5	2,8	20,3	66
390 191	-0,2	28 179	-40,3	3,7	4,0	30,9	67
5 052 186	+1,1	1 255 268	-5,0	2,0	2,4	36,2	68
3 012 810	-0,3	107 631	-5,9	3,1	4,7	39,6	69
1 017 951	-1,9	380 832	+34,1	4,6	4,6	49,2	70
1 176 652	+2,4	107 930	+1,9	2,0	1,5	35,3	71
903 823	+2,1	4 508	-36,8	27,5	14,4	79,0	72
<b>36 987 064</b>	<b>+0,9</b>	<b>5 802 332</b>	<b>-1,0</b>	<b>2,6</b>	<b>2,3</b>	<b>38,5</b>	<b>73</b>
<b>15 555 348</b>	<b>+1,5</b>	<b>3 463 934</b>	<b>-2,5</b>	<b>1,9</b>	<b>2,1</b>	<b>35,1</b>	<b>74</b>
<b>720 226</b>	<b>+3,3</b>	<b>104 503</b>	<b>+4,9</b>	<b>2,5</b>	<b>2,8</b>	<b>20,3</b>	<b>75</b>
<b>1 424 362</b>	<b>-1,0</b>	<b>65 181</b>	<b>-20,7</b>	<b>5,3</b>	<b>3,9</b>	<b>32,2</b>	<b>76</b>
<b>5 350 088</b>	<b>+1,0</b>	<b>1 314 509</b>	<b>-5,6</b>	<b>2,0</b>	<b>2,4</b>	<b>35,7</b>	<b>77</b>
<b>4 591 860</b>	<b>-1,6</b>	<b>139 208</b>	<b>-4,0</b>	<b>3,2</b>	<b>4,8</b>	<b>39,9</b>	<b>78</b>
<b>1 715 329</b>	<b>+2,2</b>	<b>558 659</b>	<b>+32,7</b>	<b>5,1</b>	<b>5,0</b>	<b>37,3</b>	<b>79</b>
<b>1 901 966</b>	<b>+2,5</b>	<b>139 631</b>	<b>+0,7</b>	<b>2,1</b>	<b>1,6</b>	<b>34,4</b>	<b>80</b>
<b>5 727 885</b>	<b>+1,0</b>	<b>16 707</b>	<b>-32,5</b>	<b>23,8</b>	<b>13,8</b>	<b>80,7</b>	<b>81</b>

## 3.3 Leistung der Beherbergungsstätten

Januar bis

Lfd. Nr.	Reisegebiet Betriebsart	Ankünfte			
		aller Gäste	Veränderung <sup>1)</sup>	ausländischer Gäste	Veränderung <sup>1)</sup>
<b>1</b>	<b>Eifel und Region Aachen</b>	<b>1 060 423</b>	<b>+2,5</b>	<b>193 597</b>	<b>-8,1</b>
2	Hotels	544 136	+1,0	130 199	-9,7
3	Gasthöfe	21 991	+1,2	3 448	-13,5
4	Pensionen	12 725	+0,9	1 882	-19,8
5	Hotels garnis	171 546	+15,4	31 404	-10,9
6	Erholungs-, Ferien- und Schulungsheime	146 836	-9,5	7 414	-32,9
7	Ferienhäuser, -wohnungen, -zentren	18 426	+5,4	7 984	+46,2
8	Hütten, Jugendherbergen u. Ä.	125 780	+10,0	10 887	+35,5
9	Vorsorge- und Reha-Klinken	18 983	+0,3	379	-10,8
<b>10</b>	<b>Niederrhein</b>	<b>1 421 973</b>	<b>+3,3</b>	<b>230 558</b>	<b>-7,2</b>
11	Hotels	933 776	+0,7	177 619	-9,6
12	Gasthöfe	26 519	+6,7	2 875	+2,8
13	Pensionen	17 172	+10,9	530	-46,5
14	Hotels garnis	235 123	+10,0	42 994	+8,6
15	Erholungs-, Ferien- und Schulungsheime	128 201	+6,7	2 715	-5,9
16	Ferienhäuser, -wohnungen, -zentren	.	.	.	.
17	Hütten, Jugendherbergen u. Ä.	77 467	+7,5	3 739	-32,6
18	Vorsorge- und Reha-Klinken	.	.	.	.
<b>19</b>	<b>Münsterland</b>	<b>1 172 993</b>	<b>+2,7</b>	<b>97 956</b>	<b>+2,9</b>
20	Hotels	722 003	+0,3	70 663	+3,6
21	Gasthöfe	27 854	+0,7	2 975	-6,3
22	Pensionen	37 448	+4,9	2 089	+4,1
23	Hotels garnis	117 818	+11,9	16 396	+6,4
24	Erholungs-, Ferien- und Schulungsheime	192 842	+6,1	2 209	-26,3
25	Ferienhäuser, -wohnungen, -zentren	.	.	.	.
26	Hütten, Jugendherbergen u. Ä.	64 870	+3,4	2 834	+7,4
27	Vorsorge- und Reha-Klinken	.	.	.	.
<b>28</b>	<b>Teutoburger Wald</b>	<b>1 608 710</b>	<b>-2,3</b>	<b>144 015</b>	<b>-11,3</b>
29	Hotels	930 001	-2,9	105 865	-9,2
30	Gasthöfe	41 003	-5,5	3 524	-7,1
31	Pensionen	87 075	+4,1	1 862	+1,4
32	Hotels garnis	154 759	-5,8	23 133	-13,6
33	Erholungs-, Ferien- und Schulungsheime	144 185	+1,2	1 924	-26,7
34	Ferienhäuser, -wohnungen, -zentren	23 515	-19,5	3 962	-24,4
35	Hütten, Jugendherbergen u. Ä.	103 232	-	3 235	-34,0
36	Vorsorge- und Reha-Klinken	124 940	+1,5	510	-19,7
<b>37</b>	<b>Sauerland</b>	<b>1 626 255</b>	<b>-0,6</b>	<b>225 529</b>	<b>+16,5</b>
38	Hotels	681 141	+2,0	96 476	+6,4
39	Gasthöfe	89 178	+3,6	14 706	+10,0
40	Pensionen	81 729	+0,5	7 213	+15,2
41	Hotels garnis	55 444	+1,0	6 826	+15,1
42	Erholungs-, Ferien- und Schulungsheime	266 781	-5,7	1 630	-13,8
43	Ferienhäuser, -wohnungen, -zentren	276 313	-2,3	96 143	+32,1
44	Hütten, Jugendherbergen u. Ä.	134 393	-0,3	2 521	-7,4
45	Vorsorge- und Reha-Klinken	41 276	-9,5	14	+27,3
<b>46</b>	<b>Siegerland-Wittgenstein</b>	<b>212 000</b>	<b>-2,7</b>	<b>22 668</b>	<b>+10,3</b>
47	Hotels	117 376	-3,0	19 676	+11,8
48	Gasthöfe	10 477	+14,2	692	+3,3
49	Pensionen	8 359	+4,3	569	-14,7
50	Hotels garnis	9 707	-6,6	1 107	+1,5
51	Erholungs-, Ferien- und Schulungsheime	33 139	-9,8	378	+36,0
52	Ferienhäuser, -wohnungen, -zentren	.	.	.	.
53	Hütten, Jugendherbergen u. Ä.	7 527	+28,2	118	-20,8
54	Vorsorge- und Reha-Klinken	.	.	.	.

1) Veränderung gegenüber dem Vorjahreszeitraum in % – 2) mittlere Aufenthaltsdauer in Tagen = Übernachtungen / Ankünfte – 3) mittlere Auslastung =

## nach Reisegebieten und Betriebsarten

Dezember 2001

Übernachtungen				Mittlere Aufenthaltsdauer <sup>2)</sup>		Mittlere Auslastung der angebotenen Betten <sup>3)</sup>	Lfd. Nr.
aller Gäste	Veränderung <sup>1)</sup>	ausländischer Gäste	Veränderung <sup>1)</sup>	aller Gäste	ausländischer Gäste		
<b>2 747 790</b>	<b>+3,3</b>	<b>450 659</b>	<b>-6,4</b>	<b>2,6</b>	<b>2,3</b>	<b>36,1</b>	<b>1</b>
1 027 115	+1,8	253 642	-9,1	1,9	1,9	32,7	2
52 563	+8,1	8 248	-8,5	2,4	2,4	19,8	3
45 954	-25,7	7 102	-72,9	3,6	3,8	22,8	4
326 712	+11,2	64 501	-10,5	1,9	2,1	31,8	5
499 439	-5,6	42 338	-6,3	3,4	5,7	40,2	6
147 326	+71,6	51 067	+61,4	8,0	6,4	30,2	7
301 940	+5,6	20 327	+36,8	2,4	1,9	38,3	8
346 741	+0,5	3 434	-6,5	18,3	9,1	74,8	9
<b>2 894 240</b>	<b>+3,4</b>	<b>503 149</b>	<b>-6,3</b>	<b>2,0</b>	<b>2,2</b>	<b>33,6</b>	<b>10</b>
1 717 600	+3,2	375 041	-6,4	1,8	2,1	33,6	11
63 487	-0,4	6 896	-10,1	2,4	2,4	19,9	12
55 034	+13,7	2 560	-32,1	3,2	4,8	32,9	13
465 553	+3,4	101 244	-4,5	2,0	2,4	29,9	14
327 496	+2,0	9 927	+13,2	2,6	3,7	39,7	15
.	.	.	.	.	.	.	16
182 972	+6,1	7 171	-24,0	2,4	1,9	36,6	17
.	.	.	.	.	.	.	18
<b>2 584 122</b>	<b>+1,2</b>	<b>201 684</b>	<b>+3,9</b>	<b>2,2</b>	<b>2,1</b>	<b>33,0</b>	<b>19</b>
1 207 848	+0,9	132 950	+4,7	1,7	1,9	29,0	20
55 467	+0,3	7 559	-	2,0	2,5	17,2	21
146 023	+3,3	6 609	-12,5	3,9	3,2	35,5	22
198 744	+12,5	28 059	+12,7	1,7	1,7	32,2	23
764 590	-2,1	11 706	-16,4	4,0	5,3	44,0	24
.	.	.	.	.	.	.	25
126 518	+2,7	6 307	+26,5	2,0	2,2	37,5	26
.	.	.	.	.	.	.	27
<b>6 627 349</b>	<b>-</b>	<b>379 933</b>	<b>-3,5</b>	<b>4,1</b>	<b>2,6</b>	<b>41,5</b>	<b>28</b>
1 854 097	-0,1	241 855	-2,1	2,0	2,3	31,4	29
102 638	-5,9	10 541	-13,9	2,5	3,0	17,0	30
594 010	-2,6	9 041	-8,8	6,8	4,9	33,1	31
315 849	+1,5	59 140	+7,7	2,0	2,6	32,7	32
467 825	-0,6	10 016	-15,0	3,2	5,2	36,4	33
162 829	-12,5	32 437	-3,0	6,9	8,2	16,8	34
237 868	-1,2	8 280	-21,7	2,3	2,6	28,5	35
2 892 233	+1,7	8 623	-37,3	23,1	16,9	80,1	36
<b>6 152 209</b>	<b>+0,3</b>	<b>869 098</b>	<b>+22,7</b>	<b>3,8</b>	<b>3,9</b>	<b>39,1</b>	<b>37</b>
1 673 177	+3,6	304 700	+11,6	2,5	3,2	33,6	38
250 766	+1,4	44 484	+7,8	2,8	3,0	22,3	39
465 988	-1,7	27 137	+14,3	5,7	3,8	32,1	40
114 263	-	14 553	+16,4	2,1	2,1	28,9	41
987 957	-4,3	11 791	-2,1	3,7	7,2	38,7	42
1 315 082	-1,2	460 119	+35,6	4,8	4,8	46,9	43
314 329	+1,8	6 149	-4,8	2,3	2,4	26,3	44
1 030 647	+2,3	165	-9,8	25,0	11,8	84,2	45
<b>1 044 046</b>	<b>-0,7</b>	<b>54 658</b>	<b>+11,8</b>	<b>4,9</b>	<b>2,4</b>	<b>47,5</b>	<b>46</b>
209 234	-3,3	39 476	+3,8	1,8	2,0	29,5	47
27 682	+16,0	2 313	-12,1	2,6	3,3	19,0	48
37 785	+2,4	2 089	-22,1	4,5	3,7	30,2	49
22 925	+12,7	8 213	+145,7	2,4	7,4	30,1	50
108 611	-10,8	1 613	+82,9	3,3	4,3	39,6	51
.	.	.	.	.	.	.	52
17 673	+22,8	213	-58,4	2,3	1,8	24,0	53
.	.	.	.	.	.	.	54

Übernachtungen / angebotene Bettentage) \* 100

Januar bis

Lfd. Nr.	Reisegebiet Betriebsart	Ankünfte			
		aller Gäste	Veränderung <sup>1)</sup>	ausländischer Gäste	Veränderung <sup>1)</sup>
<b>55</b>	<b>Bergisches Land</b>	<b>1 283 568</b>	<b>+0,1</b>	<b>184 600</b>	<b>-10,3</b>
56	Hotels	764 298	+1,0	148 284	-4,9
57	Gasthöfe	8 744	+0,6	949	-5,5
58	Pensionen	4 556	+14,2	275	+11,8
59	Hotels garnis	201 479	-2,7	29 140	-27,6
60	Erholungs-, Ferien- und Schulungsheime	208 274	-1,7	2 869	-46,1
61	Ferienhäuser, -wohnungen, -zentren	366	-60,7	27	-51,8
62	Hütten, Jugendherbergen u. Ä.	78 794	+4,0	3 054	+6,6
63	Vorsorge- und Reha-Klinken	17 057	+0,5	2	-89,5
<b>64</b>	<b>Bonn und Rhein-Sieg-Kreis</b>	<b>1 028 740</b>	<b>-2,6</b>	<b>138 187</b>	<b>-5,1</b>
65	Hotels	597 715	-5,3	80 932	-11,9
66	Gasthöfe	14 777	-6,4	1 003	-13,0
67	Pensionen	9 804	+13,7	877	+31,9
68	Hotels garnis	221 434	+2,7	38 890	+4,3
69	Erholungs-, Ferien- und Schulungsheime	140 312	-2,3	6 819	+9,0
70	Ferienhäuser, -wohnungen, -zentren	.	.	.	.
71	Hütten, Jugendherbergen u. Ä.	.	.	.	.
72	Vorsorge- und Reha-Klinken	1 492	-6,2	-	-
<b>73</b>	<b>Köln</b>	<b>1 796 904</b>	<b>+3,3</b>	<b>535 421</b>	<b>-2,4</b>
74	Hotels	1 026 101	+5,0	326 691	-6,2
75	Gasthöfe	12 921	+36,8	4 949	+79,8
76	Pensionen	5 491	+25,2	442	+31,5
77	Hotels garnis	613 045	+3,3	158 775	-0,5
78	Erholungs-, Ferien- und Schulungsheime	.	.	.	.
79	Ferienhäuser, -wohnungen, -zentren	-	-100,0	-	-
80	Hütten, Jugendherbergen u. Ä.	.	.	.	.
81	Vorsorge- und Reha-Klinken	-	-	-	-
<b>82</b>	<b>Düsseldorf</b>	<b>1 269 521</b>	<b>-0,2</b>	<b>447 211</b>	<b>-5,3</b>
83	Hotels	759 265	+1,7	298 563	-4,6
84	Gasthöfe	526	-60,9	94	+16,0
85	Pensionen	2 888	-6,6	428	+5,9
86	Hotels garnis	479 372	-1,6	142 011	-6,1
87	Erholungs-, Ferien- und Schulungsheime	.	.	.	.
88	Ferienhäuser, -wohnungen, -zentren	.	.	.	.
89	Hütten, Jugendherbergen u. Ä.	.	.	.	.
90	Vorsorge- und Reha-Klinken	-	-	-	-
<b>91</b>	<b>Ruhrgebiet</b>	<b>2 006 970</b>	<b>+2,5</b>	<b>259 786</b>	<b>-5,5</b>
92	Hotels	1 295 671	-0,9	191 804	-8,6
93	Gasthöfe	30 081	+25,7	2 375	+18,2
94	Pensionen	3 838	+68,2	366	+80,3
95	Hotels garnis	414 086	+6,8	57 267	+4,7
96	Erholungs-, Ferien- und Schulungsheime	154 271	+16,5	2 538	+8,2
97	Ferienhäuser, -wohnungen, -zentren	2 372	+28,8	1 352	-15,1
98	Hütten, Jugendherbergen u. Ä.	96 290	+3,9	3 783	-1,0
99	Vorsorge- und Reha-Klinken	10 361	-1,9	301	-33,8
<b>100</b>	<b>Nordrhein-Westfalen</b>	<b>14 488 057</b>	<b>+0,9</b>	<b>2 479 528</b>	<b>-3,8</b>
<b>101</b>	<b>Hotels</b>	<b>8 371 483</b>	<b>+0,2</b>	<b>1 646 772</b>	<b>-6,0</b>
<b>102</b>	<b>Gasthöfe</b>	<b>284 071</b>	<b>+4,4</b>	<b>37 590</b>	<b>+8,0</b>
<b>103</b>	<b>Pensionen</b>	<b>271 085</b>	<b>+4,6</b>	<b>16 533</b>	<b>+3,6</b>
<b>104</b>	<b>Hotels garnis</b>	<b>2 673 813</b>	<b>+3,3</b>	<b>547 943</b>	<b>-3,4</b>
<b>105</b>	<b>Erholungs-, Ferien- und Schulungsheime</b>	<b>1 424 485</b>	<b>+0,1</b>	<b>28 843</b>	<b>-20,0</b>
<b>106</b>	<b>Ferienhäuser, -wohnungen, -zentren</b>	<b>334 480</b>	<b>-2,3</b>	<b>110 690</b>	<b>+28,5</b>
<b>107</b>	<b>Hütten, Jugendherbergen u. Ä.</b>	<b>888 362</b>	<b>+0,8</b>	<b>89 948</b>	<b>+7,3</b>
<b>108</b>	<b>Vorsorge- und Reha-Klinken</b>	<b>240 278</b>	<b>-1,9</b>	<b>1 209</b>	<b>-21,9</b>

Anmerkungen siehe Seite 62



## nach Reisegebieten und Betriebsarten

Dezember 2001

Übernachtungen				Mittlere Aufenthaltsdauer <sup>2)</sup>		Mittlere Auslastung der angebotenen Betten <sup>3)</sup>	Lfd. Nr.
aller Gäste	Veränderung <sup>1)</sup>	ausländischer Gäste	Veränderung <sup>1)</sup>	aller Gäste	ausländischer Gäste		
<b>3 050 106</b>	<b>-2,0</b>	<b>419 172</b>	<b>-9,0</b>	<b>2,4</b>	<b>2,3</b>	<b>36,4</b>	<b>55</b>
1 385 659	-1,1	311 634	-5,8	1,8	2,1	33,1	56
22 261	-0,4	2 743	-2,0	2,5	2,9	19,2	57
19 170	+6,0	1 461	+40,9	4,2	5,3	19,3	58
424 377	-0,6	81 554	-17,8	2,1	2,8	31,6	59
584 097	-6,3	12 912	-23,8	2,8	4,5	38,4	60
2 090	-49,4	392	-31,5	5,7	14,5	10,9	61
195 130	-0,9	8 427	-2,1	2,5	2,8	32,7	62
417 322	-0,9	49	-87,8	24,5	24,5	83,3	63
<b>2 223 470</b>	<b>-1,5</b>	<b>349 962</b>	<b>-7,1</b>	<b>2,2</b>	<b>2,5</b>	<b>36,9</b>	<b>64</b>
1 114 000	-0,5	193 915	-6,4	1,9	2,4	35,1	65
44 236	+2,5	3 262	-13,3	3,0	3,3	18,8	66
23 350	+12,5	2 400	-6,9	2,4	2,7	34,3	67
469 338	-5,8	106 952	-12,3	2,1	2,8	38,6	68
430 819	+0,9	30 148	+12,7	3,1	4,4	42,8	69
.	.	.	.	.	.	.	70
.	.	.	.	.	.	.	71
56 060	-6,7	-	-	37,6	-	57,3	72
<b>3 257 918</b>	<b>+6,3</b>	<b>1 078 653</b>	<b>+2,5</b>	<b>1,8</b>	<b>2,0</b>	<b>45,4</b>	<b>73</b>
1 781 043	+8,5	643 380	+2,0	1,7	2,0	45,2	74
27 052	+24,5	10 870	+64,7	2,1	2,2	30,2	75
13 064	+32,9	1 552	+26,0	2,4	3,5	49,0	76
1 228 106	+3,6	373 114	+1,2	2,0	2,3	43,9	77
.	.	.	.	.	.	.	78
-	-100,0	-	-	-	-	-	79
.	.	.	.	.	.	.	80
-	-	-	-	-	-	-	81
<b>2 389 017</b>	<b>-1,4</b>	<b>938 691</b>	<b>-5,8</b>	<b>1,9</b>	<b>2,1</b>	<b>42,1</b>	<b>82</b>
1 334 893	+2,3	575 058	-1,8	1,8	1,9	45,6	83
1 659	-34,5	393	+13,9	3,2	4,2	10,6	84
10 458	-0,7	2 792	+24,5	3,6	6,5	37,6	85
984 614	-5,7	348 163	-11,3	2,1	2,5	38,1	86
.	.	.	.	.	.	.	87
.	.	.	.	.	.	.	88
.	.	.	.	.	.	.	89
-	-	-	-	-	-	-	90
<b>4 016 797</b>	<b>+1,4</b>	<b>556 673</b>	<b>-8,6</b>	<b>2,0</b>	<b>2,1</b>	<b>37,0</b>	<b>91</b>
2 250 682	-2,4	392 283	-9,8	1,7	2,0	36,6	92
72 415	+21,9	7 194	+25,5	2,4	3,0	23,4	93
13 526	+77,0	2 438	+105,6	3,5	6,7	29,8	94
799 607	+3,1	129 016	-5,5	1,9	2,3	33,4	95
399 959	+15,3	7 658	+4,6	2,6	3,0	39,0	96
7 645	+6,0	4 521	-26,5	3,2	3,3	26,2	97
196 220	+11,0	9 204	-10,1	2,0	2,4	32,7	98
276 743	-1,5	4 359	-34,1	26,7	14,5	85,6	99
<b>36 987 064</b>	<b>+0,9</b>	<b>5 802 332</b>	<b>-1,0</b>	<b>2,6</b>	<b>2,3</b>	<b>38,5</b>	<b>100</b>
<b>15 555 348</b>	<b>+1,5</b>	<b>3 463 934</b>	<b>-2,5</b>	<b>1,9</b>	<b>2,1</b>	<b>35,1</b>	<b>101</b>
<b>720 226</b>	<b>+3,3</b>	<b>104 503</b>	<b>+4,9</b>	<b>2,5</b>	<b>2,8</b>	<b>20,3</b>	<b>102</b>
<b>1 424 362</b>	<b>-1,0</b>	<b>65 181</b>	<b>-20,7</b>	<b>5,3</b>	<b>3,9</b>	<b>32,2</b>	<b>103</b>
<b>5 350 088</b>	<b>+1,0</b>	<b>1 314 509</b>	<b>-5,6</b>	<b>2,0</b>	<b>2,4</b>	<b>35,7</b>	<b>104</b>
<b>4 591 860</b>	<b>-1,6</b>	<b>139 208</b>	<b>-4,0</b>	<b>3,2</b>	<b>4,8</b>	<b>39,9</b>	<b>105</b>
<b>1 715 329</b>	<b>+2,2</b>	<b>558 659</b>	<b>+32,7</b>	<b>5,1</b>	<b>5,0</b>	<b>37,3</b>	<b>106</b>
<b>1 901 966</b>	<b>+2,5</b>	<b>139 631</b>	<b>+0,7</b>	<b>2,1</b>	<b>1,6</b>	<b>34,4</b>	<b>107</b>
<b>5 727 885</b>	<b>+1,0</b>	<b>16 707</b>	<b>-32,5</b>	<b>23,8</b>	<b>13,8</b>	<b>80,7</b>	<b>108</b>

### 3.4 Leistung der Beherbergungsstätten nach Reisegebieten und Herkunftsländern

Januar – Dezember 2001

Reisegebiet Herkunftsland (ständiger Wohnsitz)	Ankünfte		Übernachtungen			Mittlere Aufenthalts- dauer <sup>3)</sup>
	aller Gäste	Verän- derung <sup>1)</sup>	aller Gäste	Verän- derung <sup>1)</sup>	Anteil <sup>2)</sup>	
<b>Eifel und Region Aachen</b>	<b>1 060 423</b>	<b>+2,5</b>	<b>2 747 790</b>	<b>+3,3</b>	<b>100</b>	<b>2,6</b>
<b>Bundesrepublik Deutschland</b>	<b>866 826</b>	<b>+5,2</b>	<b>2 297 131</b>	<b>+5,5</b>	<b>83,6</b>	<b>2,7</b>
darunter Nordrhein-Westfalen	328 496	+2,4	1 098 638	+2,1	40,0	3,3
<b>Ausland</b>	<b>193 597</b>	<b>-8,1</b>	<b>450 659</b>	<b>-6,4</b>	<b>16,4</b>	<b>2,3</b>
<b>Europa</b>	<b>143 773</b>	<b>-9,1</b>	<b>330 184</b>	<b>-7,9</b>	<b>73,3</b>	<b>2,3</b>
EU-Länder	120 521	-8,9	265 496	-3,2	58,9	2,2
Belgien	26 283	+3,2	68 490	+7,8	15,2	2,6
Dänemark	3 520	-22,5	5 743	-24,6	1,3	1,6
Finnland	1 295	-29,3	2 472	-30,7	0,5	1,9
Frankreich	14 487	-2,1	27 736	+11,6	6,2	1,9
Griechenland	1 119	-3,6	3 234	-14,2	0,7	2,9
Vereinigtes Königreich	25 767	-24,1	50 266	-18,9	11,2	2,0
Republik Irland	889	+14,6	1 781	+3,2	0,4	2,0
Italien	7 574	+4,0	17 322	+4,7	3,8	2,3
Luxemburg	1 168	-6,5	2 287	-8,8	0,5	2,0
Niederlande	25 000	+3,0	57 235	+9,7	12,7	2,3
Österreich	4 244	-18,8	8 354	-18,4	1,9	2,0
Portugal	851	-14,8	3 443	-12,8	0,8	4,0
Schweden	4 042	-35,5	7 676	-39,3	1,7	1,9
Spanien	4 282	-3,8	9 457	+4,3	2,1	2,2
Baltische Staaten	1 086	-9,3	2 879	-12,5	0,6	2,7
Island	117	-43,5	219	-47,4	-	1,9
Norwegen	1 373	-35,2	2 162	-45,4	0,5	1,6
Polen	4 831	+13,9	11 605	+23,5	2,6	2,4
Russland	2 425	+0,1	6 368	-2,2	1,4	2,6
Schweiz	4 501	-3,0	8 720	-0,4	1,9	1,9
Tschechische Republik	2 030	-22,0	5 661	-4,2	1,3	2,8
Türkei	1 523	-4,6	4 783	+47,1	1,1	3,1
Ungarn	1 259	-19,9	3 656	-15,5	0,8	2,9
Sonstige europäische Länder	4 107	-22,5	18 635	-51,9	4,1	4,5
<b>Afrika</b>	<b>2 823</b>	<b>-21,2</b>	<b>13 128</b>	<b>-16,5</b>	<b>2,9</b>	<b>4,7</b>
Republik Südafrika	475	-7,8	1 938	-8,8	0,4	4,1
Sonstige afrikanische Länder	2 348	-23,4	11 190	-17,7	2,5	4,8
<b>Asien</b>	<b>28 449</b>	<b>-4,1</b>	<b>61 447</b>	<b>+1,6</b>	<b>13,6</b>	<b>2,2</b>
Arabische Golfstaaten	1 704	-6,3	6 920	-8,1	1,5	4,1
Volksrepublik China und Hongkong	3 608	-27,5	7 990	-10,7	1,8	2,2
Israel	1 945	+59,4	9 464	+125,2	2,1	4,9
Japan	2 521	-36,5	6 319	-29,7	1,4	2,5
Südkorea	737	-19,2	1 556	-8,6	0,3	2,1
Taiwan	2 780	-46,6	4 279	-43,1	0,9	1,5
Sonstige asiatische Länder	15 154	+30,9	24 919	+15,3	5,5	1,6
<b>Amerika</b>	<b>11 587</b>	<b>-24,2</b>	<b>31 520</b>	<b>-20,3</b>	<b>7,0</b>	<b>2,7</b>
Kanada	978	-33,7	2 182	-28,3	0,5	2,2
USA	8 710	-24,0	21 975	-21,1	4,9	2,5
Mittelamerika und Karibik	559	+12,0	1 544	+9,7	0,3	2,8
Brasilien	585	-27,0	2 144	-35,0	0,5	3,7
Sonstige südamerikanische Länder	755	-28,2	3 675	-7,2	0,8	4,9
<b>Australien, Neuseeland und Ozeanien</b>	<b>860</b>	<b>+4,6</b>	<b>2 448</b>	<b>+15,5</b>	<b>0,5</b>	<b>2,8</b>
<b>Ohne Angabe</b>	<b>6 105</b>	<b>+95,1</b>	<b>11 932</b>	<b>+137,5</b>	<b>2,6</b>	<b>2,0</b>

1) Veränderung gegenüber dem Vorjahreszeitraum in % – 2) Bei Übernachtungen von Gästen aus der Bundesrepublik Deutschland und dem Ausland: Anteil an allen Übernachtungen im Bundesgebiet; sonst: Anteil an allen Übernachtungen am Ausland zusammen. – 3) mittlere Aufenthaltsdauer in Tagen = Übernachtungen / Ankünfte

### Noch: 3.4 Leistung der Beherbergungsstätten nach Reisegebieten und Herkunftsländern

Januar – Dezember 2001

Reisegebiet Herkunftsland (ständiger Wohnsitz)	Ankünfte		Übernachtungen			Mittlere Aufenthalts- dauer <sup>3)</sup>
	aller Gäste	Verän- derung <sup>1)</sup>	aller Gäste	Verän- derung <sup>1)</sup>	Anteil <sup>2)</sup>	
<b>Niederrhein</b>	<b>1 421 973</b>	<b>+3,3</b>	<b>2 894 240</b>	<b>+3,4</b>	<b>100</b>	<b>2,0</b>
<b>Bundesrepublik Deutschland</b>	<b>1 191 415</b>	<b>+5,6</b>	<b>2 391 091</b>	<b>+5,7</b>	<b>82,6</b>	<b>2,0</b>
darunter Nordrhein-Westfalen	332 717	+15,1	760 909	+10,0	26,3	2,3
<b>Ausland</b>	<b>230 558</b>	<b>-7,2</b>	<b>503 149</b>	<b>-6,3</b>	<b>17,4</b>	<b>2,2</b>
<b>Europa</b>	<b>191 717</b>	<b>-2,4</b>	<b>392 726</b>	<b>-2,5</b>	<b>78,1</b>	<b>2,0</b>
EU-Länder	159 641	-1,6	316 653	-0,3	62,9	2,0
Belgien	13 448	-4,0	22 479	-8,3	4,5	1,7
Dänemark	5 276	-1,2	10 614	-13,2	2,1	2,0
Finnland	1 453	-30,4	2 743	-25,2	0,5	1,9
Frankreich	13 849	-11,8	26 173	-13,2	5,2	1,9
Griechenland	1 392	+2,5	3 743	+2,6	0,7	2,7
Vereinigtes Königreich	29 267	-12,1	68 206	+1,1	13,6	2,3
Republik Irland	732	-23,2	1 545	-31,9	0,3	2,1
Italien	11 489	-9,2	27 843	-6,4	5,5	2,4
Luxemburg	1 188	-23,4	2 204	-11,1	0,4	1,9
Niederlande	61 494	+14,5	103 028	+16,4	20,5	1,7
Österreich	8 980	+8,9	24 214	+12,8	4,8	2,7
Portugal	1 101	-43,9	3 186	-53,4	0,6	2,9
Schweden	4 790	-14,8	7 877	-19,6	1,6	1,6
Spanien	5 182	-9,6	12 798	-14,0	2,5	2,5
Baltische Staaten	619	-40,5	1 856	-20,4	0,4	3,0
Island	304	+21,6	643	-21,2	0,1	2,1
Norwegen	1 673	-5,7	3 182	-17,1	0,6	1,9
Polen	5 251	+6,5	12 182	-12,0	2,4	2,3
Russland	3 358	+1,9	11 506	+8,4	2,3	3,4
Schweiz	9 900	-10,8	18 484	-15,0	3,7	1,9
Tschechische Republik	2 501	-7,4	7 057	-16,0	1,4	2,8
Türkei	3 675	-9,1	8 501	-16,0	1,7	2,3
Ungarn	1 240	-7,0	3 185	+0,2	0,6	2,6
Sonstige europäische Länder	3 555	-6,7	9 477	-7,9	1,9	2,7
<b>Afrika</b>	<b>1 528</b>	<b>-34,4</b>	<b>4 927</b>	<b>-30,8</b>	<b>1,0</b>	<b>3,2</b>
Republik Südafrika	500	-51,3	1 453	-46,0	0,3	2,9
Sonstige afrikanische Länder	1 028	-21,0	3 474	-21,6	0,7	3,4
<b>Asien</b>	<b>11 332</b>	<b>-17,3</b>	<b>37 172</b>	<b>-6,9</b>	<b>7,4</b>	<b>3,3</b>
Arabische Golfstaaten	639	-10,0	2 815	-1,0	0,6	4,4
Volksrepublik China und Hongkong	2 463	+12,3	8 917	+16,8	1,8	3,6
Israel	1 015	-28,4	2 886	-40,7	0,6	2,8
Japan	2 967	-35,0	8 579	-25,7	1,7	2,9
Südkorea	1 045	-7,4	3 894	+27,5	0,8	3,7
Taiwan	331	-30,3	1 117	-23,0	0,2	3,4
Sonstige asiatische Länder	2 872	-10,4	8 964	+4,8	1,8	3,1
<b>Amerika</b>	<b>14 155</b>	<b>-33,2</b>	<b>46 480</b>	<b>-21,7</b>	<b>9,2</b>	<b>3,3</b>
Kanada	1 623	-14,7	5 549	-3,9	1,1	3,4
USA	10 784	-35,8	34 670	-22,1	6,9	3,2
Mittelamerika und Karibik	414	-7,8	1 319	-3,1	0,3	3,2
Brasilien	840	-27,8	3 452	-21,4	0,7	4,1
Sonstige südamerikanische Länder	494	-42,4	1 490	-55,0	0,3	3,0
<b>Australien, Neuseeland und Ozeanien</b>	<b>1 071</b>	<b>-14,9</b>	<b>2 904</b>	<b>-0,3</b>	<b>0,6</b>	<b>2,7</b>
<b>Ohne Angabe</b>	<b>10 755</b>	<b>-19,9</b>	<b>18 940</b>	<b>-23,1</b>	<b>3,8</b>	<b>1,8</b>

Anmerkungen siehe Seite 66

### Noch: 3.4 Leistung der Beherbergungsstätten nach Reisegebieten und Herkunftsländern

**Januar – Dezember 2001**

Reisegebiet Herkunftsland (ständiger Wohnsitz)	Ankünfte		Übernachtungen			Mittlere Aufenthalts- dauer <sup>3)</sup>
	aller Gäste	Verän- derung <sup>1)</sup>	aller Gäste	Verän- derung <sup>1)</sup>	Anteil <sup>2)</sup>	
<b>Münsterland</b>	<b>1 172 993</b>	<b>+2,7</b>	<b>2 584 122</b>	<b>+1,2</b>	<b>100</b>	<b>2,2</b>
<b>Bundesrepublik Deutschland</b>	<b>1 075 037</b>	<b>+2,7</b>	<b>2 382 438</b>	<b>+1,0</b>	<b>92,2</b>	<b>2,2</b>
darunter Nordrhein-Westfalen	458 874	+2,2	1 127 676	-2,0	43,6	2,5
<b>Ausland</b>	<b>97 956</b>	<b>+2,9</b>	<b>201 684</b>	<b>+3,9</b>	<b>7,8</b>	<b>2,1</b>
<b>Europa</b>	<b>80 567</b>	<b>-0,3</b>	<b>160 812</b>	<b>+0,8</b>	<b>79,7</b>	<b>2,0</b>
EU-Länder	61 863	-0,5	108 034	-5,0	53,6	1,7
Belgien	4 035	-6,4	6 805	-17,5	3,4	1,7
Dänemark	9 079	-2,4	11 332	-3,3	5,6	1,2
Finnland	1 351	+19,8	2 316	+22,9	1,1	1,7
Frankreich	5 620	+3,3	9 628	-5,5	4,8	1,7
Griechenland	497	+13,7	1 134	+24,3	0,6	2,3
Vereinigtes Königreich	8 454	-6,7	15 571	-14,9	7,7	1,8
Republik Irland	461	+15,3	779	-0,5	0,4	1,7
Italien	3 301	-1,2	6 550	+3,6	3,2	2,0
Luxemburg	809	+42,9	1 399	+39,1	0,7	1,7
Niederlande	17 646	+1,6	33 308	-1,2	16,5	1,9
Österreich	2 992	+2,1	5 950	-21,3	3,0	2,0
Portugal	545	+29,1	1 319	+26,6	0,7	2,4
Schweden	5 129	-7,6	6 965	-12,3	3,5	1,4
Spanien	1 944	+0,5	4 978	+20,5	2,5	2,6
Baltische Staaten	723	+17,9	2 424	+72,3	1,2	3,4
Island	93	-1,1	203	+35,3	0,1	2,2
Norwegen	1 932	+4,6	2 696	-1,1	1,3	1,4
Polen	4 808	-10,5	18 843	+26,1	9,3	3,9
Russland	1 547	+19,1	4 883	+13,5	2,4	3,2
Schweiz	3 497	-12,1	7 053	-1,6	3,5	2,0
Tschechische Republik	1 096	-22,2	2 904	-20,2	1,4	2,6
Türkei	592	-4,5	1 281	-11,0	0,6	2,2
Ungarn	2 396	+95,9	4 848	+48,0	2,4	2,0
Sonstige europäische Länder	2 020	-8,1	7 643	+13,2	3,8	3,8
<b>Afrika</b>	<b>432</b>	<b>+11,9</b>	<b>2 826</b>	<b>+168,6</b>	<b>1,4</b>	<b>6,5</b>
Republik Südafrika	149	-8,6	425	-20,9	0,2	2,9
Sonstige afrikanische Länder	283	+26,9	2 401	+366,2	1,2	8,5
<b>Asien</b>	<b>3 233</b>	<b>+0,7</b>	<b>8 508</b>	<b>-2,5</b>	<b>4,2</b>	<b>2,6</b>
Arabische Golfstaaten	349	+38,5	1 128	+27,9	0,6	3,2
Volksrepublik China und Hongkong	727	+14,7	1 851	-5,5	0,9	2,5
Israel	290	-7,9	697	-7,7	0,3	2,4
Japan	1 148	-6,7	2 590	-5,2	1,3	2,3
Südkorea	178	-5,8	350	-14,6	0,2	2,0
Taiwan	95	+17,3	280	+35,3	0,1	2,9
Sonstige asiatische Länder	446	-12,2	1 612	-9,6	0,8	3,6
<b>Amerika</b>	<b>6 102</b>	<b>+0,6</b>	<b>14 918</b>	<b>-3,2</b>	<b>7,4</b>	<b>2,4</b>
Kanada	692	+24,2	1 441	-17,1	0,7	2,1
USA	4 602	-0,6	11 008	-2,3	5,5	2,4
Mittelamerika und Karibik	140	-28,9	297	-22,7	0,1	2,1
Brasilien	329	-26,4	916	-32,5	0,5	2,8
Sonstige südamerikanische Länder	339	+43,6	1 256	+86,1	0,6	3,7
<b>Australien, Neuseeland und Ozeanien</b>	<b>504</b>	<b>+1,0</b>	<b>1 213</b>	<b>+14,1</b>	<b>0,6</b>	<b>2,4</b>
<b>Ohne Angabe</b>	<b>7 118</b>	<b>+70,2</b>	<b>13 407</b>	<b>+62,4</b>	<b>6,6</b>	<b>1,9</b>

Anmerkungen siehe Seite 66

### Noch: 3.4 Leistung der Beherbergungsstätten nach Reisegebieten und Herkunftsländern

Januar – Dezember 2001

Reisegebiet Herkunftsland (ständiger Wohnsitz)	Ankünfte		Übernachtungen			Mittlere Aufenthalts- dauer <sup>3)</sup>
	aller Gäste	Verän- derung <sup>1)</sup>	aller Gäste	Verän- derung <sup>1)</sup>	Anteil <sup>2)</sup>	
<b>Teutoburger Wald</b>	<b>1 608 710</b>	<b>-2,3</b>	<b>6 627 349</b>	<b>-</b>	<b>100</b>	<b>4,1</b>
<b>Bundesrepublik Deutschland</b>	<b>1 464 695</b>	<b>-1,3</b>	<b>6 247 416</b>	<b>+0,2</b>	<b>94,3</b>	<b>4,3</b>
darunter Nordrhein-Westfalen	522 363	-0,8	3 102 051	-0,9	46,8	5,9
<b>Ausland</b>	<b>144 015</b>	<b>-11,3</b>	<b>379 933</b>	<b>-3,5</b>	<b>5,7</b>	<b>2,6</b>
<b>Europa</b>	<b>115 855</b>	<b>-10,8</b>	<b>307 878</b>	<b>-4,3</b>	<b>81,0</b>	<b>2,7</b>
EU-Länder	88 724	-12,0	221 629	-5,4	58,3	2,5
Belgien	6 994	-14,7	13 703	-14,1	3,6	2,0
Dänemark	8 224	-10,7	20 598	+1,9	5,4	2,5
Finnland	1 391	-3,0	3 413	+14,6	0,9	2,5
Frankreich	9 298	-7,8	19 108	-	5,0	2,1
Griechenland	873	+3,4	2 314	+19,4	0,6	2,7
Vereinigtes Königreich	15 787	-11,1	36 334	-4,1	9,6	2,3
Republik Irland	861	+13,7	2 346	+24,7	0,6	2,7
Italien	7 448	+11,3	16 451	+16,2	4,3	2,2
Luxemburg	613	-57,6	1 360	-52,0	0,4	2,2
Niederlande	23 005	-20,0	73 445	-9,6	19,3	3,2
Österreich	6 012	+3,6	14 840	+2,1	3,9	2,5
Portugal	980	-24,6	3 533	-17,9	0,9	3,6
Schweden	4 182	-17,1	7 511	-14,7	2,0	1,8
Spanien	3 056	-13,7	6 673	-21,4	1,8	2,2
Baltische Staaten	1 077	+1,1	2 875	+0,6	0,8	2,7
Island	93	-33,1	175	-28,9	-	1,9
Norwegen	1 681	-19,1	3 455	-3,8	0,9	2,1
Polen	7 530	-15,5	31 576	-18,9	8,3	4,2
Russland	2 896	+12,0	9 485	+22,4	2,5	3,3
Schweiz	5 692	-0,8	10 583	-4,4	2,8	1,9
Tschechische Republik	2 661	-6,2	10 082	+42,7	2,7	3,8
Türkei	1 389	-18,4	3 005	-18,8	0,8	2,2
Ungarn	1 786	+8,8	5 598	+12,3	1,5	3,1
Sonstige europäische Länder	2 326	-1,6	9 415	+33,4	2,5	4,0
<b>Afrika</b>	<b>812</b>	<b>-5,1</b>	<b>3 178</b>	<b>+19,9</b>	<b>0,8</b>	<b>3,9</b>
Republik Südafrika	298	-2,0	746	-25,9	0,2	2,5
Sonstige afrikanische Länder	514	-6,9	2 432	+48,0	0,6	4,7
<b>Asien</b>	<b>6 852</b>	<b>-10,6</b>	<b>19 677</b>	<b>-8,0</b>	<b>5,2</b>	<b>2,9</b>
Arabische Golfstaaten	437	+7,9	1 436	+9,9	0,4	3,3
Volksrepublik China und Hongkong	1 396	-27,7	3 760	-39,1	1,0	2,7
Israel	472	-33,8	1 349	-38,9	0,4	2,9
Japan	2 033	-14,9	5 187	-13,1	1,4	2,6
Südkorea	502	+39,1	1 262	+55,8	0,3	2,5
Taiwan	440	+7,3	1 108	+48,3	0,3	2,5
Sonstige asiatische Länder	1 572	+8,0	5 575	+33,5	1,5	3,5
<b>Amerika</b>	<b>9 190</b>	<b>-13,7</b>	<b>27 582</b>	<b>+4,4</b>	<b>7,3</b>	<b>3,0</b>
Kanada	903	-11,0	2 792	+16,7	0,7	3,1
USA	6 958	-15,2	19 758	+1,5	5,2	2,8
Mittelamerika und Karibik	287	+34,7	987	+57,2	0,3	3,4
Brasilien	476	-17,4	2 252	-7,8	0,6	4,7
Sonstige südamerikanische Länder	566	-12,5	1 793	+20,1	0,5	3,2
<b>Australien, Neuseeland und Ozeanien</b>	<b>696</b>	<b>-5,3</b>	<b>1 930</b>	<b>+3,9</b>	<b>0,5</b>	<b>2,8</b>
<b>Ohne Angabe</b>	<b>10 610</b>	<b>-15,7</b>	<b>19 688</b>	<b>-0,3</b>	<b>5,2</b>	<b>1,9</b>

Anmerkungen siehe Seite 66

### Noch: 3.4 Leistung der Beherbergungsstätten nach Reisegebieten und Herkunftsländern

**Januar – Dezember 2001**

Reisegebiet Herkunftsland (ständiger Wohnsitz)	Ankünfte		Übernachtungen			Mittlere Aufenthalts- dauer <sup>3)</sup>
	aller Gäste	Verän- derung <sup>1)</sup>	aller Gäste	Verän- derung <sup>1)</sup>	Anteil <sup>2)</sup>	
<b>Sauerland</b>	<b>1 626 255</b>	<b>-0,6</b>	<b>6 152 209</b>	<b>+0,3</b>	<b>100</b>	<b>3,8</b>
<b>Bundesrepublik Deutschland</b>	<b>1 400 726</b>	<b>-2,9</b>	<b>5 283 111</b>	<b>-2,6</b>	<b>85,9</b>	<b>3,8</b>
darunter Nordrhein-Westfalen	669 135	-4,5	2 895 800	-3,3	47,1	4,3
<b>Ausland</b>	<b>225 529</b>	<b>+16,5</b>	<b>869 098</b>	<b>+22,7</b>	<b>14,1</b>	<b>3,9</b>
<b>Europa</b>	<b>216 061</b>	<b>+17,0</b>	<b>843 987</b>	<b>+23,6</b>	<b>97,1</b>	<b>3,9</b>
EU-Länder	202 460	+16,1	775 537	+21,9	89,2	3,8
Belgien	15 847	+7,7	56 101	+7,2	6,5	3,5
Dänemark	1 926	+3,7	4 763	-11,1	0,5	2,5
Finnland	671	+13,5	1 260	+19,3	0,1	1,9
Frankreich	3 148	+1,8	7 666	+6,3	0,9	2,4
Griechenland	280	-6,4	671	+12,4	0,1	2,4
Vereinigtes Königreich	4 654	-21,4	14 485	-15,7	1,7	3,1
Republik Irland	476	+48,3	1 207	+82,6	0,1	2,5
Italien	2 494	-0,5	6 466	+23,2	0,7	2,6
Luxemburg	668	+1,4	2 059	-2,1	0,2	3,1
Niederlande	166 833	+20,9	665 078	+25,8	76,5	4,0
Österreich	2 304	-8,4	7 440	-3,2	0,9	3,2
Portugal	354	+13,8	1 515	+83,0	0,2	4,3
Schweden	1 579	-34,3	3 059	-28,1	0,4	1,9
Spanien	1 226	+8,8	3 767	+31,4	0,4	3,1
Baltische Staaten	239	-26,2	701	-24,5	0,1	2,9
Island	103	-8,0	208	-10,0	-	2,0
Norwegen	962	+4,9	3 674	+39,9	0,4	3,8
Polen	4 603	+49,4	32 354	+41,2	3,7	7,0
Russland	1 029	+42,9	2 766	-28,5	0,3	2,7
Schweiz	2 432	+11,6	8 222	+17,5	0,9	3,4
Tschechische Republik	2 251	+51,1	8 248	+88,7	0,9	3,7
Türkei	334	+13,6	887	+24,1	0,1	2,7
Ungarn	594	-15,7	2 062	-0,7	0,2	3,5
Sonstige europäische Länder	1 054	+80,5	9 328	+330,5	1,1	8,9
<b>Afrika</b>	<b>281</b>	<b>+13,8</b>	<b>992</b>	<b>-2,4</b>	<b>0,1</b>	<b>3,5</b>
Republik Südafrika	94	-22,3	383	-27,6	-	4,1
Sonstige afrikanische Länder	187	+48,4	609	+25,1	0,1	3,3
<b>Asien</b>	<b>2 021</b>	<b>-1,5</b>	<b>6 099</b>	<b>+1,2</b>	<b>0,7</b>	<b>3,0</b>
Arabische Golfstaaten	130	+4,8	634	-51,5	0,1	4,9
Volksrepublik China und Hongkong	564	+33,3	2 274	+118,9	0,3	4,0
Israel	143	-21,0	486	-10,8	0,1	3,4
Japan	652	+8,8	1 317	-3,2	0,2	2,0
Südkorea	162	+4,5	409	+9,1	-	2,5
Taiwan	128	-49,4	319	-24,0	-	2,5
Sonstige asiatische Länder	242	-23,4	660	-32,4	0,1	2,7
<b>Amerika</b>	<b>3 211</b>	<b>+6,4</b>	<b>9 084</b>	<b>+2,2</b>	<b>1,0</b>	<b>2,8</b>
Kanada	327	-20,2	1 170	-29,7	0,1	3,6
USA	2 345	+6,7	6 167	+10,4	0,7	2,6
Mittelamerika und Karibik	198	+52,3	476	-23,1	0,1	2,4
Brasilien	256	+64,1	970	+67,2	0,1	3,8
Sonstige südamerikanische Länder	85	-31,5	301	-30,5	-	3,5
<b>Australien, Neuseeland und Ozeanien</b>	<b>199</b>	<b>-19,8</b>	<b>492</b>	<b>-22,6</b>	<b>0,1</b>	<b>2,5</b>
<b>Ohne Angabe</b>	<b>3 756</b>	<b>+13,3</b>	<b>8 444</b>	<b>-5,6</b>	<b>1,0</b>	<b>2,2</b>

Anmerkungen siehe Seite 66

### Noch: 3.4 Leistung der Beherbergungsstätten nach Reisegebieten und Herkunftsländern

Januar – Dezember 2001

Reisegebiet Herkunftsland (ständiger Wohnsitz)	Ankünfte		Übernachtungen			Mittlere Aufenthalts- dauer <sup>3)</sup>
	aller Gäste	Verän- derung <sup>1)</sup>	aller Gäste	Verän- derung <sup>1)</sup>	Anteil <sup>2)</sup>	
<b>Siegerland-Wittgenstein</b>	<b>212 000</b>	<b>-2,7</b>	<b>1 044 046</b>	<b>-0,7</b>	<b>100</b>	<b>4,9</b>
<b>Bundesrepublik Deutschland</b>	<b>189 332</b>	<b>-4,1</b>	<b>989 388</b>	<b>-1,3</b>	<b>94,8</b>	<b>5,2</b>
darunter Nordrhein-Westfalen	83 284	+3,4	616 568	+1,0	59,1	7,4
<b>Ausland</b>	<b>22 668</b>	<b>+10,3</b>	<b>54 658</b>	<b>+11,8</b>	<b>5,2</b>	<b>2,4</b>
<b>Europa</b>	<b>18 593</b>	<b>+6,8</b>	<b>40 543</b>	<b>+3,7</b>	<b>74,2</b>	<b>2,2</b>
EU-Länder	14 327	+4,2	30 805	+0,3	56,4	2,2
Belgien	1 444	+44,7	3 216	+49,2	5,9	2,2
Dänemark	752	+28,3	1 275	+7,1	2,3	1,7
Finnland	172	+44,5	275	+23,3	0,5	1,6
Frankreich	1 161	+7,9	1 890	+17,8	3,5	1,6
Griechenland	74	-27,5	181	-4,7	0,3	2,4
Vereinigtes Königreich	1 166	-0,2	1 889	-32,4	3,5	1,6
Republik Irland	47	-16,1	91	-44,8	0,2	1,9
Italien	1 152	+11,6	1 737	+3,3	3,2	1,5
Luxemburg	80	-14,9	122	-43,0	0,2	1,5
Niederlande	6 388	-8,1	16 909	-3,5	30,9	2,6
Österreich	928	+26,4	1 606	+14,4	2,9	1,7
Portugal	77	+28,3	171	+29,5	0,3	2,2
Schweden	497	+7,6	777	+3,2	1,4	1,6
Spanien	389	+25,1	666	-3,2	1,2	1,7
Baltische Staaten	47	-2,1	92	-16,4	0,2	2,0
Island	18	+50,0	27	+68,8	-	1,5
Norwegen	156	+5,4	235	-21,7	0,4	1,5
Polen	1 043	+4,5	2 802	-2,0	5,1	2,7
Russland	503	+37,8	1 261	+45,6	2,3	2,5
Schweiz	1 077	+13,4	1 576	-12,1	2,9	1,5
Tschechische Republik	656	+51,2	2 081	+99,5	3,8	3,2
Türkei	131	-20,6	275	-21,7	0,5	2,1
Ungarn	264	-8,0	587	+2,1	1,1	2,2
Sonstige europäische Länder	371	+49,6	802	+69,9	1,5	2,2
<b>Afrika</b>	<b>123</b>	<b>-8,2</b>	<b>465</b>	<b>+42,6</b>	<b>0,9</b>	<b>3,8</b>
Republik Südafrika	20	-35,5	66	-15,4	0,1	3,3
Sonstige afrikanische Länder	103	-	399	+60,9	0,7	3,9
<b>Asien</b>	<b>1 843</b>	<b>+40,6</b>	<b>8 640</b>	<b>+72,5</b>	<b>15,8</b>	<b>4,7</b>
Arabische Golfstaaten	112	+51,4	515	-44,0	0,9	4,6
Volksrepublik China und Hongkong	625	+51,0	4 389	+108,4	8,0	7,0
Israel	85	+32,8	171	+59,8	0,3	2,0
Japan	404	-2,9	908	-5,2	1,7	2,2
Südkorea	74	-42,6	133	-45,0	0,2	1,8
Taiwan	94	+203,2	116	-15,3	0,2	1,2
Sonstige asiatische Länder	449	+145,4	2 408	+345,9	4,4	5,4
<b>Amerika</b>	<b>1 721</b>	<b>+22,3</b>	<b>4 357</b>	<b>+18,1</b>	<b>8,0</b>	<b>2,5</b>
Kanada	161	+32,0	430	+12,0	0,8	2,7
USA	1 303	+16,7	2 951	+0,8	5,4	2,3
Mittelamerika und Karibik	15	+25,0	38	+11,8	0,1	2,5
Brasilien	171	+61,3	736	+221,4	1,3	4,3
Sonstige südamerikanische Länder	71	+42,0	202	+80,4	0,4	2,8
<b>Australien, Neuseeland und Ozeanien</b>	<b>94</b>	<b>+161,1</b>	<b>170</b>	<b>+157,6</b>	<b>0,3</b>	<b>1,8</b>
<b>Ohne Angabe</b>	<b>294</b>	<b>+13,5</b>	<b>483</b>	<b>-29,4</b>	<b>0,9</b>	<b>1,6</b>

Anmerkungen siehe Seite 66

### Noch: 3.4 Leistung der Beherbergungsstätten nach Reisegebieten und Herkunftsländern

**Januar – Dezember 2001**

Reisegebiet Herkunftsland (ständiger Wohnsitz)	Ankünfte		Übernachtungen			Mittlere Aufenthalts- dauer <sup>3)</sup>
	aller Gäste	Verän- derung <sup>1)</sup>	aller Gäste	Verän- derung <sup>1)</sup>	Anteil <sup>2)</sup>	
<b>Bergisches Land</b>	<b>1 283 568</b>	<b>+0,1</b>	<b>3 050 106</b>	<b>-2,0</b>	<b>100</b>	<b>2,4</b>
<b>Bundesrepublik Deutschland</b>	<b>1 098 968</b>	<b>+2,1</b>	<b>2 630 934</b>	<b>-0,8</b>	<b>86,3</b>	<b>2,4</b>
darunter Nordrhein-Westfalen	332 197	-0,3	1 124 077	-3,3	36,9	3,4
<b>Ausland</b>	<b>184 600</b>	<b>-10,3</b>	<b>419 172</b>	<b>-9,0</b>	<b>13,7</b>	<b>2,3</b>
<b>Europa</b>	<b>144 231</b>	<b>-7,7</b>	<b>312 240</b>	<b>-5,6</b>	<b>74,5</b>	<b>2,2</b>
EU-Länder	111 337	-8,4	231 984	-5,9	55,3	2,1
Belgien	9 725	-3,6	17 843	+2,3	4,3	1,8
Dänemark	6 658	-12,6	12 703	+3,8	3,0	1,9
Finnland	2 166	+19,7	4 269	-3,7	1,0	2,0
Frankreich	15 803	-7,6	29 092	-8,0	6,9	1,8
Griechenland	1 401	-26,7	3 771	-16,7	0,9	2,7
Vereinigtes Königreich	23 491	-12,6	48 811	-16,4	11,6	2,1
Republik Irland	871	+6,0	2 775	+32,2	0,7	3,2
Italien	13 773	+0,4	34 971	+10,5	8,3	2,5
Luxemburg	1 256	+6,4	2 434	+26,6	0,6	1,9
Niederlande	16 190	-15,4	31 069	-18,8	7,4	1,9
Österreich	6 847	-4,0	14 920	-2,8	3,6	2,2
Portugal	1 474	-10,6	6 292	+37,1	1,5	4,3
Schweden	6 137	-11,9	10 931	-8,6	2,6	1,8
Spanien	5 545	+0,2	12 103	+0,1	2,9	2,2
Baltische Staaten	1 019	+2,4	2 583	+4,1	0,6	2,5
Island	328	-20,8	805	-28,3	0,2	2,5
Norwegen	2 318	-12,5	3 854	-10,6	0,9	1,7
Polen	5 785	-3,4	15 088	+3,2	3,6	2,6
Russland	3 114	+6,1	9 571	+18,9	2,3	3,1
Schweiz	8 695	-1,2	17 585	-12,4	4,2	2,0
Tschechische Republik	3 586	-21,8	8 748	-23,8	2,1	2,4
Türkei	2 216	-16,1	5 742	-16,4	1,4	2,6
Ungarn	2 154	-5,8	5 905	-2,9	1,4	2,7
Sonstige europäische Länder	3 679	+8,9	10 375	+13,0	2,5	2,8
<b>Afrika</b>	<b>1 421</b>	<b>-11,7</b>	<b>4 551</b>	<b>+0,4</b>	<b>1,1</b>	<b>3,2</b>
Republik Südafrika	492	-9,2	1 972	+23,0	0,5	4,0
Sonstige afrikanische Länder	929	-12,9	2 579	-12,0	0,6	2,8
<b>Asien</b>	<b>11 645</b>	<b>-7,1</b>	<b>33 476</b>	<b>-17,6</b>	<b>8,0</b>	<b>2,9</b>
Arabische Golfstaaten	820	-16,2	3 411	-27,8	0,8	4,2
Volksrepublik China und Hongkong	2 924	+21,9	7 371	+0,7	1,8	2,5
Israel	1 045	-3,6	3 188	-11,9	0,8	3,1
Japan	3 020	-18,9	7 887	-20,9	1,9	2,6
Südkorea	541	-38,8	1 456	-54,3	0,3	2,7
Taiwan	467	-10,5	1 229	-4,9	0,3	2,6
Sonstige asiatische Länder	2 828	-3,9	8 934	-15,2	2,1	3,2
<b>Amerika</b>	<b>18 504</b>	<b>-16,2</b>	<b>50 737</b>	<b>-12,9</b>	<b>12,1</b>	<b>2,7</b>
Kanada	1 495	-7,5	4 146	+6,9	1,0	2,8
USA	14 570	-15,3	37 433	-12,8	8,9	2,6
Mittelamerika und Karibik	655	-36,3	2 061	-30,2	0,5	3,1
Brasilien	833	-18,7	4 324	-10,3	1,0	5,2
Sonstige südamerikanische Länder	951	-21,9	2 773	-23,5	0,7	2,9
<b>Australien, Neuseeland und Ozeanien</b>	<b>1 047</b>	<b>-12,0</b>	<b>2 709</b>	<b>-20,3</b>	<b>0,6</b>	<b>2,6</b>
<b>Ohne Angabe</b>	<b>7 752</b>	<b>-35,8</b>	<b>15 459</b>	<b>-32,4</b>	<b>3,7</b>	<b>2,0</b>

Anmerkungen siehe Seite 66



### Noch: 3.4 Leistung der Beherbergungsstätten nach Reisegebieten und Herkunftsländern

Januar – Dezember 2001

Reisegebiet Herkunftsland (ständiger Wohnsitz)	Ankünfte		Übernachtungen			Mittlere Aufenthalts- dauer <sup>3)</sup>
	aller Gäste	Verän- derung <sup>1)</sup>	aller Gäste	Verän- derung <sup>1)</sup>	Anteil <sup>2)</sup>	
<b>Bonn und Rhein-Sieg-Kreis</b>	<b>1 028 740</b>	<b>-2,6</b>	<b>2 223 470</b>	<b>-1,5</b>	<b>100</b>	<b>2,2</b>
<b>Bundesrepublik Deutschland</b>	<b>890 553</b>	<b>-2,2</b>	<b>1 873 508</b>	<b>-0,3</b>	<b>84,3</b>	<b>2,1</b>
darunter Nordrhein-Westfalen	163 650	+0,8	415 068	-0,8	18,7	2,5
<b>Ausland</b>	<b>138 187</b>	<b>-5,1</b>	<b>349 962</b>	<b>-7,1</b>	<b>15,7</b>	<b>2,5</b>
<b>Europa</b>	<b>95 809</b>	<b>-3,6</b>	<b>218 763</b>	<b>-3,3</b>	<b>62,5</b>	<b>2,3</b>
EU-Länder	72 726	-5,5	159 034	-3,1	45,4	2,2
Belgien	9 122	-8,8	20 396	+13,1	5,8	2,2
Dänemark	1 677	-10,8	3 544	-11,2	1,0	2,1
Finnland	965	+6,9	2 062	-4,6	0,6	2,1
Frankreich	8 984	-4,9	19 189	-9,3	5,5	2,1
Griechenland	1 174	+3,5	2 750	-11,5	0,8	2,3
Vereinigtes Königreich	17 203	-4,5	37 267	-2,8	10,6	2,2
Republik Irland	613	-8,6	1 764	+12,5	0,5	2,9
Italien	7 444	-3,7	18 087	+3,2	5,2	2,4
Luxemburg	993	+7,6	1 730	-4,9	0,5	1,7
Niederlande	12 408	-5,4	23 001	-7,7	6,6	1,9
Österreich	5 001	+0,9	12 189	+6,2	3,5	2,4
Portugal	957	+12,9	2 921	+13,6	0,8	3,1
Schweden	2 020	-27,1	4 178	-28,0	1,2	2,1
Spanien	4 165	-9,0	9 956	-14,1	2,8	2,4
Baltische Staaten	901	+11,9	3 075	+14,5	0,9	3,4
Island	179	+18,5	503	+36,7	0,1	2,8
Norwegen	933	-19,3	2 032	-13,1	0,6	2,2
Polen	2 206	+2,5	7 122	+6,5	2,0	3,2
Russland	4 393	+61,6	9 791	-8,1	2,8	2,2
Schweiz	6 633	-8,3	12 970	-1,1	3,7	2,0
Tschechische Republik	1 797	-6,6	4 674	-5,3	1,3	2,6
Türkei	1 546	-8,5	4 354	-11,3	1,2	2,8
Ungarn	1 210	-19,3	3 679	-15,2	1,1	3,0
Sonstige europäische Länder	3 285	+5,6	11 529	-4,7	3,3	3,5
<b>Afrika</b>	<b>2 937</b>	<b>-14,5</b>	<b>11 123</b>	<b>-26,1</b>	<b>3,2</b>	<b>3,8</b>
Republik Südafrika	547	+7,9	1 728	+9,6	0,5	3,2
Sonstige afrikanische Länder	2 390	-18,4	9 395	-30,2	2,7	3,9
<b>Asien</b>	<b>15 548</b>	<b>-7,2</b>	<b>52 577</b>	<b>-18,0</b>	<b>15,0</b>	<b>3,4</b>
Arabische Golfstaaten	2 444	-23,2	13 982	-35,7	4,0	5,7
Volksrepublik China und Hongkong	3 388	+18,0	8 244	+6,9	2,4	2,4
Israel	1 034	-34,9	2 561	-55,8	0,7	2,5
Japan	4 515	+6,4	11 112	+5,5	3,2	2,5
Südkorea	456	-7,9	1 967	+42,8	0,6	4,3
Taiwan	545	+7,5	2 165	+41,9	0,6	4,0
Sonstige asiatische Länder	3 166	-18,3	12 546	-18,7	3,6	4,0
<b>Amerika</b>	<b>14 281</b>	<b>-8,3</b>	<b>45 114</b>	<b>-</b>	<b>12,9</b>	<b>3,2</b>
Kanada	1 669	+11,9	5 801	+22,6	1,7	3,5
USA	10 205	-10,5	32 167	+0,9	9,2	3,2
Mittelamerika und Karibik	666	+8,8	1 846	+1,0	0,5	2,8
Brasilien	647	-7,6	2 159	-14,1	0,6	3,3
Sonstige südamerikanische Länder	1 094	-19,7	3 141	-24,5	0,9	2,9
<b>Australien, Neuseeland und Ozeanien</b>	<b>1 043</b>	<b>-2,1</b>	<b>2 895</b>	<b>-20,0</b>	<b>0,8</b>	<b>2,8</b>
<b>Ohne Angabe</b>	<b>8 569</b>	<b>-8,2</b>	<b>19 490</b>	<b>-13,4</b>	<b>5,6</b>	<b>2,3</b>

Anmerkungen siehe Seite 66

### Noch: 3.4 Leistung der Beherbergungsstätten nach Reisegebieten und Herkunftsländern

**Januar – Dezember 2001**

Reisegebiet Herkunftsland (ständiger Wohnsitz)	Ankünfte		Übernachtungen			Mittlere Aufenthalts- dauer <sup>3)</sup>
	aller Gäste	Verän- derung <sup>1)</sup>	aller Gäste	Verän- derung <sup>1)</sup>	Anteil <sup>2)</sup>	
<b>Köln</b>	<b>1 796 904</b>	<b>+3,3</b>	<b>3 257 918</b>	<b>+6,3</b>	<b>100</b>	<b>1,8</b>
<b>Bundesrepublik Deutschland</b>	<b>1 261 483</b>	<b>+5,9</b>	<b>2 179 265</b>	<b>+8,2</b>	<b>66,9</b>	<b>1,7</b>
darunter Nordrhein-Westfalen	106 487	-0,3	187 563	+1,5	5,8	1,8
<b>Ausland</b>	<b>535 421</b>	<b>-2,4</b>	<b>1 078 653</b>	<b>+2,5</b>	<b>33,1</b>	<b>2,0</b>
<b>Europa</b>	<b>382 793</b>	<b>+2,1</b>	<b>756 508</b>	<b>+6,3</b>	<b>70,1</b>	<b>2,0</b>
EU-Länder	316 694	+2,7	615 302	+6,5	57,0	1,9
Belgien	20 919	+1,9	33 569	+4,7	3,1	1,6
Dänemark	9 239	-7,0	17 534	-7,3	1,6	1,9
Finnland	5 253	+6,3	12 350	+3,4	1,1	2,4
Frankreich	30 358	-	53 660	-5,1	5,0	1,8
Griechenland	4 473	-2,4	12 172	+1,9	1,1	2,7
Vereinigtes Königreich	108 777	+2,6	195 845	+8,1	18,2	1,8
Republik Irland	3 141	-20,1	6 738	-5,5	0,6	2,1
Italien	40 096	+12,0	99 023	+21,8	9,2	2,5
Luxemburg	3 468	+4,5	5 148	-1,0	0,5	1,5
Niederlande	40 305	+15,2	68 307	+15,0	6,3	1,7
Österreich	15 555	+1,5	34 031	+5,5	3,2	2,2
Portugal	4 757	-24,1	9 665	-20,5	0,9	2,0
Schweden	9 209	-17,5	19 827	-11,1	1,8	2,2
Spanien	21 144	+0,5	47 433	+4,2	4,4	2,2
Baltische Staaten	2 392	+33,6	5 497	+58,1	0,5	2,3
Island	1 183	+76,6	2 454	+56,2	0,2	2,1
Norwegen	3 816	-17,7	7 638	-10,5	0,7	2,0
Polen	5 756	+13,5	11 870	+17,5	1,1	2,1
Russland	8 715	+5,1	23 486	+13,8	2,2	2,7
Schweiz	24 709	-6,6	46 774	-2,0	4,3	1,9
Tschechische Republik	3 023	+14,6	6 864	+16,9	0,6	2,3
Türkei	6 456	-11,3	13 672	-9,2	1,3	2,1
Ungarn	2 260	-19,6	4 927	-11,1	0,5	2,2
Sonstige europäische Länder	7 789	+9,7	18 024	+16,4	1,7	2,3
<b>Afrika</b>	<b>4 432</b>	<b>-0,4</b>	<b>12 500</b>	<b>+2,1</b>	<b>1,2</b>	<b>2,8</b>
Republik Südafrika	1 359	+8,4	3 736	+16,6	0,3	2,7
Sonstige afrikanische Länder	3 073	-3,8	8 764	-3,1	0,8	2,9
<b>Asien</b>	<b>44 817</b>	<b>-0,3</b>	<b>102 549</b>	<b>+2,2</b>	<b>9,5</b>	<b>2,3</b>
Arabische Golfstaaten	3 701	+18,5	10 950	+16,8	1,0	3,0
Volksrepublik China und Hongkong	8 731	+38,5	16 336	+36,4	1,5	1,9
Israel	4 268	+2,1	10 539	+6,4	1,0	2,5
Japan	14 801	-14,8	27 357	-17,6	2,5	1,8
Südkorea	1 872	-11,4	3 227	-19,7	0,3	1,7
Taiwan	2 730	-30,8	9 580	-18,1	0,9	3,5
Sonstige asiatische Länder	8 714	+9,9	24 560	+21,7	2,3	2,8
<b>Amerika</b>	<b>78 766</b>	<b>-14,8</b>	<b>153 665</b>	<b>-7,1</b>	<b>14,2</b>	<b>2,0</b>
Kanada	5 328	-14,0	11 425	-0,7	1,1	2,1
USA	62 244	-16,8	117 740	-8,4	10,9	1,9
Mittelamerika und Karibik	2 986	+27,1	6 371	+24,5	0,6	2,1
Brasilien	3 385	-2,2	8 212	+7,4	0,8	2,4
Sonstige südamerikanische Länder	4 823	-13,7	9 917	-21,9	0,9	2,1
<b>Australien, Neuseeland und Ozeanien</b>	<b>5 515</b>	<b>+1,8</b>	<b>12 200</b>	<b>+9,0</b>	<b>1,1</b>	<b>2,2</b>
<b>Ohne Angabe</b>	<b>19 098</b>	<b>-27,4</b>	<b>41 231</b>	<b>-19,3</b>	<b>3,8</b>	<b>2,2</b>

Anmerkungen siehe Seite 66

### Noch: 3.4 Leistung der Beherbergungsstätten nach Reisegebieten und Herkunftsländern

Januar – Dezember 2001

Reisegebiet Herkunftsland (ständiger Wohnsitz)	Ankünfte		Übernachtungen			Mittlere Aufenthalts- dauer <sup>3)</sup>
	aller Gäste	Verän- derung <sup>1)</sup>	aller Gäste	Verän- derung <sup>1)</sup>	Anteil <sup>2)</sup>	
<b>Düsseldorf</b>	<b>1 269 521</b>	<b>-0,2</b>	<b>2 389 017</b>	<b>-1,4</b>	<b>100</b>	<b>1,9</b>
<b>Bundesrepublik Deutschland</b>	<b>822 310</b>	<b>+2,8</b>	<b>1 450 326</b>	<b>+1,6</b>	<b>60,7</b>	<b>1,8</b>
darunter Nordrhein-Westfalen	86 856	+43,7	152 631	+41,7	6,4	1,8
<b>Ausland</b>	<b>447 211</b>	<b>-5,3</b>	<b>938 691</b>	<b>-5,8</b>	<b>39,3</b>	<b>2,1</b>
<b>Europa</b>	<b>304 307</b>	<b>-3,6</b>	<b>604 701</b>	<b>-4,7</b>	<b>64,4</b>	<b>2,0</b>
EU-Länder	249 381	-4,1	479 516	-6,2	51,1	1,9
Belgien	10 528	-6,3	17 899	-7,2	1,9	1,7
Dänemark	6 796	+0,8	13 773	-6,0	1,5	2,0
Finnland	8 701	-18,8	17 759	-22,0	1,9	2,0
Frankreich	26 746	+3,4	45 391	-7,0	4,8	1,7
Griechenland	6 147	-17,4	15 886	-4,3	1,7	2,6
Vereinigtes Königreich	64 991	-3,3	114 952	-6,5	12,2	1,8
Republik Irland	3 714	+26,2	7 889	+30,6	0,8	2,1
Italien	31 610	-2,9	70 669	-6,4	7,5	2,2
Luxemburg	2 346	-5,2	3 834	+0,8	0,4	1,6
Niederlande	33 698	+4,9	60 332	+5,7	6,4	1,8
Österreich	14 510	-4,1	31 980	-3,1	3,4	2,2
Portugal	3 133	-27,6	7 719	-34,5	0,8	2,5
Schweden	13 867	-18,3	24 898	-13,1	2,7	1,8
Spanien	22 594	-7,3	46 535	-7,8	5,0	2,1
Baltische Staaten	935	-9,7	2 927	+4,7	0,3	3,1
Island	700	-48,4	1 969	-15,5	0,2	2,8
Norwegen	4 965	-2,4	10 325	-1,8	1,1	2,1
Polen	3 829	-5,7	8 536	-6,5	0,9	2,2
Russland	7 486	+18,9	21 281	+20,4	2,3	2,8
Schweiz	18 081	-10,1	34 512	-13,1	3,7	1,9
Tschechische Republik	2 525	-1,6	4 884	-11,6	0,5	1,9
Türkei	6 165	-2,3	14 774	+1,2	1,6	2,4
Ungarn	2 170	-4,7	5 488	-5,0	0,6	2,5
Sonstige europäische Länder	8 070	+26,6	20 489	+32,7	2,2	2,5
<b>Afrika</b>	<b>5 645</b>	<b>-2,1</b>	<b>14 680</b>	<b>-3,5</b>	<b>1,6</b>	<b>2,6</b>
Republik Südafrika	1 108	-30,6	2 989	-26,0	0,3	2,7
Sonstige afrikanische Länder	4 537	+8,8	11 691	+4,6	1,2	2,6
<b>Asien</b>	<b>69 783</b>	<b>+2,6</b>	<b>175 434</b>	<b>+4,6</b>	<b>18,7</b>	<b>2,5</b>
Arabische Golfstaaten	9 207	+76,1	24 469	+36,8	2,6	2,7
Volksrepublik China und Hongkong	4 848	+6,2	12 965	+11,6	1,4	2,7
Israel	5 449	-28,9	19 248	+26,2	2,1	3,5
Japan	39 191	-1,7	86 434	-5,9	9,2	2,2
Südkorea	1 337	+6,9	3 325	+10,5	0,4	2,5
Taiwan	1 379	-23,3	4 051	-26,5	0,4	2,9
Sonstige asiatische Länder	8 372	+10,0	24 942	+10,8	2,7	3,0
<b>Amerika</b>	<b>51 079</b>	<b>-17,3</b>	<b>110 179</b>	<b>-20,7</b>	<b>11,7</b>	<b>2,2</b>
Kanada	3 718	-43,8	8 719	-36,6	0,9	2,3
USA	41 120	-14,3	83 238	-20,0	8,9	2,0
Mittelamerika und Karibik	1 721	+0,8	4 600	+16,6	0,5	2,7
Brasilien	2 360	-8,1	7 618	-8,7	0,8	3,2
Sonstige südamerikanische Länder	2 160	-24,5	6 004	-31,8	0,6	2,8
<b>Australien, Neuseeland und Ozeanien</b>	<b>3 259</b>	<b>-2,8</b>	<b>9 392</b>	<b>-13,6</b>	<b>1,0</b>	<b>2,9</b>
<b>Ohne Angabe</b>	<b>13 138</b>	<b>-26,1</b>	<b>24 305</b>	<b>-16,1</b>	<b>2,6</b>	<b>1,8</b>

Anmerkungen siehe Seite 66

### Noch: 3.4 Leistung der Beherbergungsstätten nach Reisegebieten und Herkunftsländern

Januar – Dezember 2001

Reisegebiet Herkunftsland (ständiger Wohnsitz)	Ankünfte		Übernachtungen			Mittlere Aufenthalts- dauer <sup>3)</sup>
	aller Gäste	Verän- derung <sup>1)</sup>	aller Gäste	Verän- derung <sup>1)</sup>	Anteil <sup>2)</sup>	
<b>Ruhrgebiet</b>	<b>2 006 970</b>	<b>+2,5</b>	<b>4 016 797</b>	<b>+1,4</b>	<b>100</b>	<b>2,0</b>
<b>Bundesrepublik Deutschland</b>	<b>1 747 184</b>	<b>+3,8</b>	<b>3 460 124</b>	<b>+3,2</b>	<b>86,1</b>	<b>2,0</b>
darunter Nordrhein-Westfalen	369 521	+5,2	990 715	+3,8	24,7	2,7
<b>Ausland</b>	<b>259 786</b>	<b>-5,5</b>	<b>556 673</b>	<b>-8,6</b>	<b>13,9</b>	<b>2,1</b>
<b>Europa</b>	<b>218 943</b>	<b>-3,5</b>	<b>446 634</b>	<b>-5,6</b>	<b>80,2</b>	<b>2,0</b>
EU-Länder	160 121	-6,8	310 039	-8,8	55,7	1,9
Belgien	12 663	+0,8	21 259	-7,4	3,8	1,7
Dänemark	8 266	-10,1	14 775	-13,4	2,7	1,8
Finnland	3 594	-17,2	7 932	-25,9	1,4	2,2
Frankreich	16 527	-11,7	30 662	-11,2	5,5	1,9
Griechenland	2 227	+14,0	5 167	-4,1	0,9	2,3
Vereinigtes Königreich	26 160	-7,8	56 004	-14,0	10,1	2,1
Republik Irland	914	-17,6	1 892	-24,1	0,3	2,1
Italien	14 477	-5,4	34 005	-11,9	6,1	2,3
Luxemburg	2 388	+16,2	3 798	+9,5	0,7	1,6
Niederlande	36 457	-14,5	62 567	-9,7	11,2	1,7
Österreich	13 426	+10,5	30 377	+12,8	5,5	2,3
Portugal	2 226	-4,9	5 123	-9,6	0,9	2,3
Schweden	14 195	-2,4	21 332	+0,7	3,8	1,5
Spanien	6 601	+1,8	15 146	-7,5	2,7	2,3
Baltische Staaten	1 444	+4,6	3 148	+5,2	0,6	2,2
Island	378	-4,5	1 266	+44,2	0,2	3,3
Norwegen	3 308	+9,4	5 894	+15,3	1,1	1,8
Polen	11 963	+2,9	25 683	-2,2	4,6	2,1
Russland	7 517	+14,9	21 329	+8,8	3,8	2,8
Schweiz	13 804	+3,8	27 473	-0,3	4,9	2,0
Tschechische Republik	4 188	+4,4	9 611	-4,9	1,7	2,3
Türkei	5 910	-4,6	13 827	-5,9	2,5	2,3
Ungarn	2 153	-17,1	6 017	-21,9	1,1	2,8
Sonstige europäische Länder	8 157	+33,2	22 347	+22,3	4,0	2,7
<b>Afrika</b>	<b>2 308</b>	<b>-4,5</b>	<b>7 082</b>	<b>-7,5</b>	<b>1,3</b>	<b>3,1</b>
Republik Südafrika	576	-4,6	1 570	-17,1	0,3	2,7
Sonstige afrikanische Länder	1 732	-4,5	5 512	-4,3	1,0	3,2
<b>Asien</b>	<b>14 008</b>	<b>-12,2</b>	<b>40 333</b>	<b>-14,5</b>	<b>7,2</b>	<b>2,9</b>
Arabische Golfstaaten	1 086	-39,3	3 924	-29,3	0,7	3,6
Volksrepublik China und Hongkong	2 907	+12,5	7 388	-15,0	1,3	2,5
Israel	1 210	-25,4	3 889	-11,4	0,7	3,2
Japan	2 762	-19,9	7 717	-5,5	1,4	2,8
Südkorea	790	-2,0	2 373	+30,5	0,4	3,0
Taiwan	554	+11,9	1 703	-0,6	0,3	3,1
Sonstige asiatische Länder	4 699	-9,7	13 339	-20,8	2,4	2,8
<b>Amerika</b>	<b>16 341</b>	<b>-17,7</b>	<b>45 357</b>	<b>-24,2</b>	<b>8,1</b>	<b>2,8</b>
Kanada	1 458	-20,2	3 523	-33,9	0,6	2,4
USA	12 511	-17,4	34 874	-22,4	6,3	2,8
Mittelamerika und Karibik	449	-28,5	1 413	-23,9	0,3	3,1
Brasilien	955	-23,1	2 827	-37,1	0,5	3,0
Sonstige südamerikanische Länder	968	-5,0	2 720	-15,1	0,5	2,8
<b>Australien, Neuseeland und Ozeanien</b>	<b>1 088</b>	<b>-15,4</b>	<b>2 978</b>	<b>-24,8</b>	<b>0,5</b>	<b>2,7</b>
<b>Ohne Angabe</b>	<b>7 098</b>	<b>-16,8</b>	<b>14 289</b>	<b>-17,2</b>	<b>2,6</b>	<b>2,0</b>

Anmerkungen siehe Seite 66

### Noch: 3.4 Leistung der Beherbergungsstätten nach Reisegebieten und Herkunftsländern

Januar – Dezember 2001

Reisegebiet Herkunftsland (ständiger Wohnsitz)	Ankünfte		Übernachtungen			Mittlere Aufenthalts- dauer <sup>3)</sup>
	aller Gäste	Verän- derung <sup>1)</sup>	aller Gäste	Verän- derung <sup>1)</sup>	Anteil <sup>2)</sup>	
<b>Nordrhein-Westfalen</b>	<b>14 488 057</b>	<b>+0,9</b>	<b>36 987 064</b>	<b>+0,9</b>	<b>100</b>	<b>2,6</b>
<b>Bundesrepublik Deutschland</b>	<b>12 008 529</b>	<b>+1,9</b>	<b>31 184 732</b>	<b>+1,3</b>	<b>84,3</b>	<b>2,6</b>
darunter Nordrhein-Westfalen	3 453 580	+2,1	12 471 696	-0,1	33,7	3,6
<b>Ausland</b>	<b>2 479 528</b>	<b>-3,8</b>	<b>5 802 332</b>	<b>-1,0</b>	<b>15,7</b>	<b>2,3</b>
<b>Europa</b>	<b>1 912 649</b>	<b>-1,4</b>	<b>4 414 976</b>	<b>+1,7</b>	<b>76,1</b>	<b>2,3</b>
EU-Länder	1 557 795	-1,7	3 514 029	+2,0	60,6	2,3
Belgien	131 008	-0,9	281 760	+1,9	4,9	2,2
Dänemark	61 413	-7,3	116 654	-6,8	2,0	1,9
Finnland	27 012	-9,6	56 851	-13,1	1,0	2,1
Frankreich	145 981	-3,8	270 195	-5,5	4,7	1,9
Griechenland	19 657	-7,4	51 023	-3,1	0,9	2,6
Vereinigtes Königreich	325 717	-6,3	639 630	-4,7	11,0	2,0
Republik Irland	12 719	-0,2	28 807	+7,4	0,5	2,3
Italien	140 858	+1,6	333 124	+4,7	5,7	2,4
Luxemburg	14 977	-3,5	26 375	-3,6	0,5	1,8
Niederlande	439 424	+6,9	1 194 279	+13,6	20,6	2,7
Österreich	80 799	+0,8	185 901	+2,2	3,2	2,3
Portugal	16 455	-19,7	44 887	-16,6	0,8	2,7
Schweden	65 647	-15,6	115 031	-14,2	2,0	1,8
Spanien	76 128	-3,8	169 512	-3,8	2,9	2,2
Baltische Staaten	10 482	+1,8	28 057	+10,7	0,5	2,7
Island	3 496	-8,0	8 472	+4,0	0,1	2,4
Norwegen	23 117	-9,1	45 147	-5,7	0,8	2,0
Polen	57 605	+2,1	177 661	+4,7	3,1	3,1
Russland	42 983	+14,7	121 727	+10,1	2,1	2,8
Schweiz	99 021	-5,2	193 952	-5,7	3,3	2,0
Tschechische Republik	26 314	-3,3	70 814	+3,6	1,2	2,7
Türkei	29 937	-8,0	71 101	-6,1	1,2	2,4
Ungarn	17 486	-4,1	45 952	-4,0	0,8	2,6
Sonstige europäische Länder	44 413	+9,4	138 064	+1,6	2,4	3,1
<b>Afrika</b>	<b>22 742</b>	<b>-9,8</b>	<b>75 452</b>	<b>-8,6</b>	<b>1,3</b>	<b>3,3</b>
Republik Südafrika	5 618	-15,7	17 006	-11,8	0,3	3,0
Sonstige afrikanische Länder	17 124	-7,7	58 446	-7,7	1,0	3,4
<b>Asien</b>	<b>209 531</b>	<b>-2,9</b>	<b>545 912</b>	<b>-2,8</b>	<b>9,4</b>	<b>2,6</b>
Arabische Golfstaaten	20 629	+16,6	70 184	-5,2	1,2	3,4
Volksrepublik China und Hongkong	32 181	+9,9	81 485	+8,4	1,4	2,5
Israel	16 956	-15,4	54 478	+5,5	0,9	3,2
Japan	74 014	-9,6	165 407	-10,7	2,9	2,2
Südkorea	7 694	-8,7	19 952	-0,2	0,3	2,6
Taiwan	9 543	-30,4	25 947	-19,5	0,4	2,7
Sonstige asiatische Länder	48 514	+8,3	128 459	+4,3	2,2	2,6
<b>Amerika</b>	<b>224 937</b>	<b>-16,5</b>	<b>538 993</b>	<b>-13,2</b>	<b>9,3</b>	<b>2,4</b>
Kanada	18 352	-21,0	47 178	-13,0	0,8	2,6
USA	175 352	-16,9	401 981	-13,3	6,9	2,3
Mittelamerika und Karibik	8 090	+3,4	20 952	+4,1	0,4	2,6
Brasilien	10 837	-11,5	35 610	-11,3	0,6	3,3
Sonstige südamerikanische Länder	12 306	-18,1	33 272	-21,7	0,6	2,7
<b>Australien, Neuseeland und Ozeanien</b>	<b>15 376</b>	<b>-3,4</b>	<b>39 331</b>	<b>-5,7</b>	<b>0,7</b>	<b>2,6</b>
<b>Ohne Angabe</b>	<b>94 293</b>	<b>-15,0</b>	<b>187 668</b>	<b>-10,6</b>	<b>3,2</b>	<b>2,0</b>

Anmerkungen siehe Seite 66

## 4. Leistung der Campingplätze nach Herkunftsländern

Januar 2002

Herkunftsland (ständiger Wohnsitz)	Ankünfte		Übernachtungen			Mittlere Aufenthaltsdauer <sup>3)</sup>
	aller Gäste	Veränderung <sup>1)</sup>	aller Gäste	Veränderung <sup>1)</sup>	Anteil <sup>2)</sup>	
<b>Nordrhein-Westfalen</b>	<b>3 394</b>	<b>+43,4</b>	<b>10 581</b>	<b>+31,2</b>	<b>100</b>	<b>3,1</b>
<b>Bundesrepublik Deutschland</b>	<b>2 981</b>	<b>+47,2</b>	<b>9 115</b>	<b>+36,8</b>	<b>86,1</b>	<b>3,1</b>
darunter Nordrhein-Westfalen	1 894	+78,2	5 756	+60,3	54,4	3,0
<b>Ausland</b>	<b>413</b>	<b>+20,8</b>	<b>1 466</b>	<b>+4,7</b>	<b>13,9</b>	<b>3,5</b>
<b>Europa</b>	<b>411</b>	<b>+20,9</b>	<b>1 464</b>	<b>+4,7</b>	<b>99,9</b>	<b>3,6</b>
EU-Länder	387	+18,7	1 342	+1,1	91,5	3,5
Belgien	8	-38,5	49	-12,5	3,3	6,1
Dänemark	6	x	6	x	0,4	1,0
Finnland	-	-	-	-	-	-
Frankreich	4	-42,9	6	-86,7	0,4	1,5
Griechenland	2	x	6	x	0,4	3,0
Vereinigtes Königreich	5	-75,0	13	-80,9	0,9	2,6
Republik Irland	-	-	-	-	-	-
Italien	-	-	-	-	-	-
Luxemburg	-	-	-	-	-	-
Niederlande	362	+26,6	1 262	+8,9	86,1	3,5
Österreich	-	-	-	-	-	-
Portugal	-	-	-	-	-	-
Schweden	-	-	-	-	-	-
Spanien	-	-	-	-	-	-
Baltische Staaten	16	x	55	x	3,8	3,4
Island	-	-	-	-	-	-
Norwegen	-	-	-	-	-	-
Polen	-	-100,0	3	-95,7	0,2	-
Russland	-	-	-	-	-	-
Schweiz	8	x	58	x	4,0	7,3
Tschechische Republik	-	-	6	x	0,4	-
Türkei	-	-	-	-	-	-
Ungarn	-	-	-	-	-	-
Sonstige europäische Länder	-	-	-	-	-	-
<b>Afrika</b>	-	-	-	-	-	-
Republik Südafrika	-	-	-	-	-	-
Sonstige afrikanische Länder	-	-	-	-	-	-
<b>Asien</b>	<b>2</b>	<b>x</b>	<b>2</b>	<b>x</b>	<b>0,1</b>	<b>1,0</b>
Arabische Golfstaaten	-	-	-	-	-	-
Volksrepublik China und Hongkong	2	x	2	x	0,1	1,0
Israel	-	-	-	-	-	-
Japan	-	-	-	-	-	-
Südkorea	-	-	-	-	-	-
Taiwan	-	-	-	-	-	-
Sonstige asiatische Länder	-	-	-	-	-	-
<b>Amerika</b>	-	-	-	-	-	-
Kanada	-	-	-	-	-	-
USA	-	-	-	-	-	-
Mittelamerika und Karibik	-	-	-	-	-	-
Brasilien	-	-	-	-	-	-
Sonstige südamerikanische Länder	-	-	-	-	-	-
<b>Australien, Neuseeland und Ozeanien</b>	-	<b>-100,0</b>	-	<b>-100,0</b>	-	-
<b>Ohne Angabe</b>	-	-	-	-	-	-

1) Veränderung gegenüber dem Vorjahresmonat in % – 2) Bei Übernachtungen von Gästen aus der Bundesrepublik Deutschland und dem Ausland: Anteil an allen Übernachtungen im Bundesgebiet; sonst: Anteil an allen Übernachtungen am Ausland zusammen. – 3) mittlere Aufenthaltsdauer in Tagen = Übernachtungen / Ankünfte

## Noch: 4. Leistung der Campingplätze nach Herkunftsländern

**Januar – Dezember 2001**

Herkunftsland (ständiger Wohnsitz)	Ankünfte		Übernachtungen			Mittlere Aufenthaltsdauer <sup>3)</sup>
	aller Gäste	Veränderung <sup>1)</sup>	aller Gäste	Veränderung <sup>1)</sup>	Anteil <sup>2)</sup>	
<b>Nordrhein-Westfalen</b>	<b>304 249</b>	<b>+13,9</b>	<b>954 575</b>	<b>+11,7</b>	<b>100</b>	<b>3,1</b>
<b>Bundesrepublik Deutschland</b>	<b>246 098</b>	<b>+15,8</b>	<b>772 862</b>	<b>+14,4</b>	<b>81,0</b>	<b>3,1</b>
darunter Nordrhein-Westfalen	147 475	+17,3	483 247	+19,3	50,6	3,3
<b>Ausland</b>	<b>58 151</b>	<b>+6,4</b>	<b>181 713</b>	<b>+1,4</b>	<b>19,0</b>	<b>3,1</b>
<b>Europa</b>	<b>56 912</b>	<b>+5,8</b>	<b>179 591</b>	<b>+1,1</b>	<b>98,8</b>	<b>3,2</b>
EU-Länder	54 042	+4,6	173 652	+1,0	95,6	3,2
Belgien	2 328	-2,7	7 066	+12,8	3,9	3,0
Dänemark	2 699	+7,7	5 185	-3,8	2,9	1,9
Finnland	702	+36,6	1 210	+42,7	0,7	1,7
Frankreich	1 332	-11,3	2 714	-1,3	1,5	2,0
Griechenland	43	-24,6	214	+12,0	0,1	5,0
Vereinigtes Königreich	3 432	+9,3	6 620	-10,8	3,6	1,9
Republik Irland	189	-16,0	349	-50,0	0,2	1,8
Italien	1 121	+12,0	1 820	-2,9	1,0	1,6
Luxemburg	107	-79,8	236	-82,2	0,1	2,2
Niederlande	39 328	+5,9	143 862	+2,2	79,2	3,7
Österreich	613	-8,0	1 063	-26,7	0,6	1,7
Portugal	229	+15,1	327	+2,8	0,2	1,4
Schweden	1 116	-4,5	1 745	-0,7	1,0	1,6
Spanien	803	+33,6	1 241	+34,3	0,7	1,5
Baltische Staaten	122	+64,9	259	-26,6	0,1	2,1
Island	38	-30,9	80	-7,0	-	2,1
Norwegen	560	-1,1	1 121	+13,2	0,6	2,0
Polen	447	-20,2	1 293	-17,1	0,7	2,9
Russland	601	x	1 082	+84,3	0,6	1,8
Schweiz	861	+54,6	1 606	+50,0	0,9	1,9
Tschechische Republik	85	+26,9	173	-51,9	0,1	2,0
Türkei	13	-45,8	34	-81,8	-	2,6
Ungarn	49	-61,4	88	-63,3	-	1,8
Sonstige europäische Länder	94	+64,9	203	-33,7	0,1	2,2
<b>Afrika</b>	<b>76</b>	<b>+16,9</b>	<b>120</b>	<b>+39,5</b>	<b>0,1</b>	<b>1,6</b>
Republik Südafrika	73	+15,9	114	+37,3	0,1	1,6
Sonstige afrikanische Länder	3	+50,0	6	+100,0	-	2,0
<b>Asien</b>	<b>327</b>	<b>+119,5</b>	<b>546</b>	<b>+100,7</b>	<b>0,3</b>	<b>1,7</b>
Arabische Golfstaaten	6	-25,0	6	-93,9	-	1,0
Volksrepublik China und Hongkong	209	+124,7	366	+293,5	0,2	1,8
Israel	62	+106,7	77	+71,1	-	1,2
Japan	12	+100,0	52	+271,4	-	4,3
Südkorea	27	+350,0	29	+163,6	-	1,1
Taiwan	4	-	4	-	-	1,0
Sonstige asiatische Länder	7	+250,0	12	+100,0	-	1,7
<b>Amerika</b>	<b>453</b>	<b>+28,7</b>	<b>882</b>	<b>+42,9</b>	<b>0,5</b>	<b>1,9</b>
Kanada	181	+63,1	294	+59,8	0,2	1,6
USA	227	+4,1	411	+18,1	0,2	1,8
Mittelamerika und Karibik	13	+550,0	16	+128,6	-	1,2
Brasilien	7	+75,0	79	+295,0	-	11,3
Sonstige südamerikanische Länder	25	+47,1	82	+41,4	-	3,3
<b>Australien, Neuseeland und Ozeanien</b>	<b>341</b>	<b>+40,9</b>	<b>510</b>	<b>+38,6</b>	<b>0,3</b>	<b>1,5</b>
<b>Ohne Angabe</b>	<b>42</b>	<b>-28,8</b>	<b>64</b>	<b>-56,5</b>	<b>-</b>	<b>1,5</b>

Anmerkungen siehe Seite 78





## **Reisegebiete / Regionen in Nordrhein-Westfalen**



# Nordrhein-Westfalen

Reisegebiete des Landes

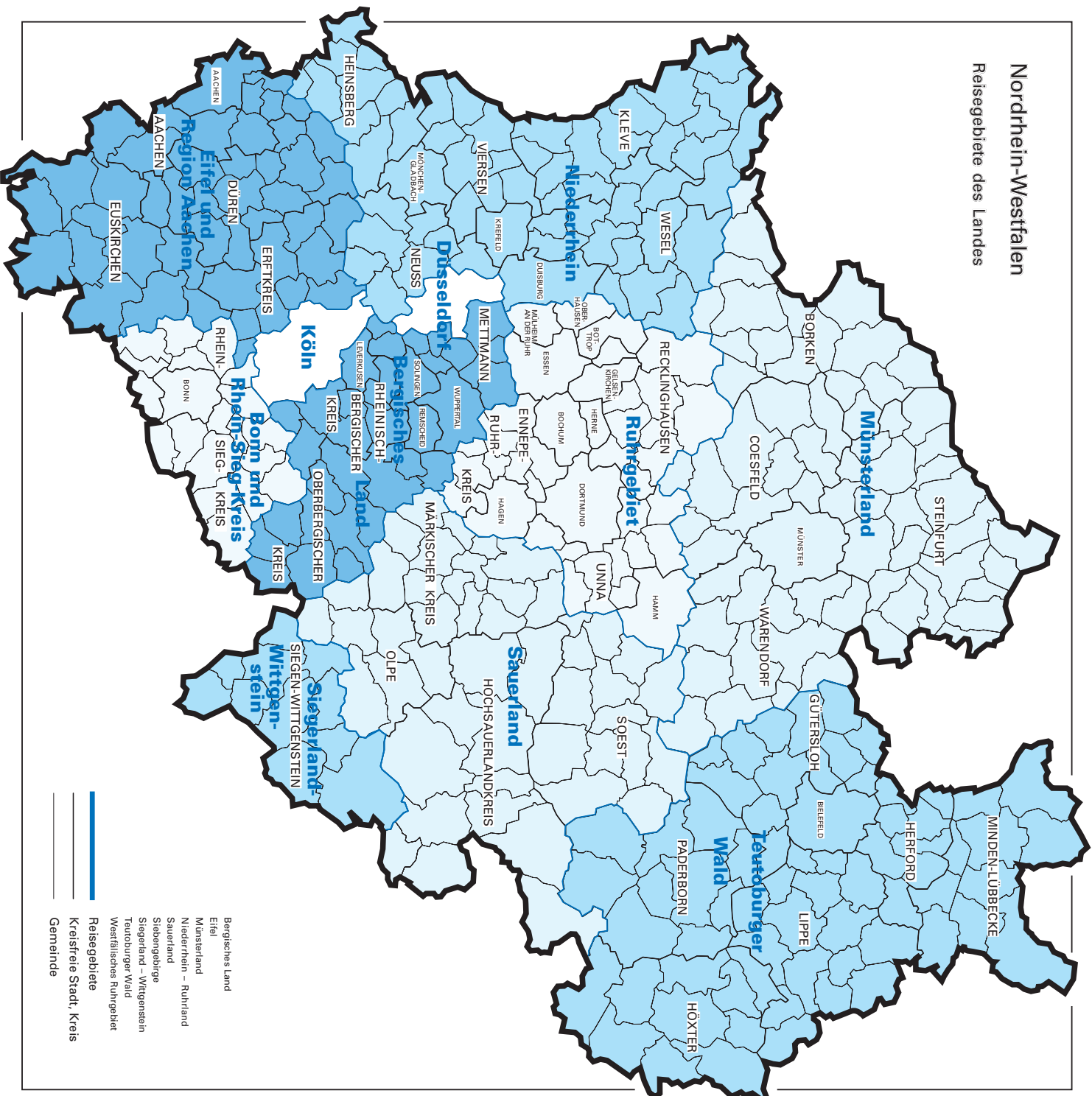



## Reisegebiete in Nordrhein-Westfalen

Amtliche Schlüsselnummer	Verwaltungsbezirk	Amtliche Schlüsselnummer	Verwaltungsbezirk
<b>Eifel und Region Aachen</b>		<b>Siegerland-Wittgenstein</b>	
313 000	Aachen, krfr. Stadt	970 000	Kreis Siegen-Wittgenstein
354 000	Kreis Aachen		
358 000	Kreis Düren		
362 000	Erftkreis		<b>Bergisches Land</b>
366 000	Kreis Euskirchen		
	<b>Niederrhein</b>	120 000	Remscheid, krfr. Stadt
112 000	Duisburg, krfr. Stadt	122 000	Solingen, krfr. Stadt
114 000	Krefeld, krfr. Stadt	124 000	Wuppertal, krfr. Stadt
116 000	Mönchengladbach, krfr. Stadt	158 000	Kreis Mettmann
154 000	Kreis Kleve	316 000	Leverkusen, krfr. Stadt
162 000	Kreis Neuss	374 000	Oberbergischer Kreis
166 000	Kreis Viersen	378 000	Rheinisch-Bergischer Kreis
170 000	Kreis Wesel		
370 000	Kreis Heinsberg		<b>Bonn und Rhein-Sieg-Kreis</b>
	<b>Münsterland</b>	314 000	Bonn, krfr. Stadt
515 000	Münster, krfr. Stadt	382 000	Rhein-Sieg-Kreis
554 000	Kreis Borken		
558 000	Kreis Coesfeld		<b>Köln</b>
566 000	Kreis Steinfurt	315 000	Köln, krfr. Stadt
570 000	Kreis Warendorf		
	<b>Teutoburger Wald</b>		<b>Düsseldorf</b>
711 000	Bielefeld, krfr. Stadt	111 000	Düsseldorf, krfr. Stadt
754 000	Kreis Gütersloh		
758 000	Kreis Herford		<b>Ruhrgebiet</b>
762 000	Kreis Höxter	113 000	Essen, krfr. Stadt
766 000	Kreis Lippe	117 000	Mühlheim an der Ruhr, krfr. Stadt
770 000	Kreis Minden-Lübbecke	119 000	Oberhausen, krfr. Stadt
774 000	Kreis Paderborn	512 000	Bottrop, krfr. Stadt
	<b>Sauerland</b>	513 000	Gelsenkirchen, krfr. Stadt
958 000	Hochsauerlandkreis	562 000	Kreis Recklinghausen
962 000	Märkischer Kreis	911 000	Bochum, krfr. Stadt
966 000	Kreis Olpe	913 000	Dortmund, krfr. Stadt
974 000	Kreis Soest	914 000	Hagen, krfr. Stadt
		915 000	Hamm, krfr. Stadt
		916 000	Herne, krfr. Stadt
		954 000	Ennepe-Ruhr-Kreis
		978 000	Kreis Unna



## **Kurorte und Erholungsorte in Nordrhein-Westfalen**





# Nordrhein-Westfalen

Kurorte und Erholungsorte des Landes

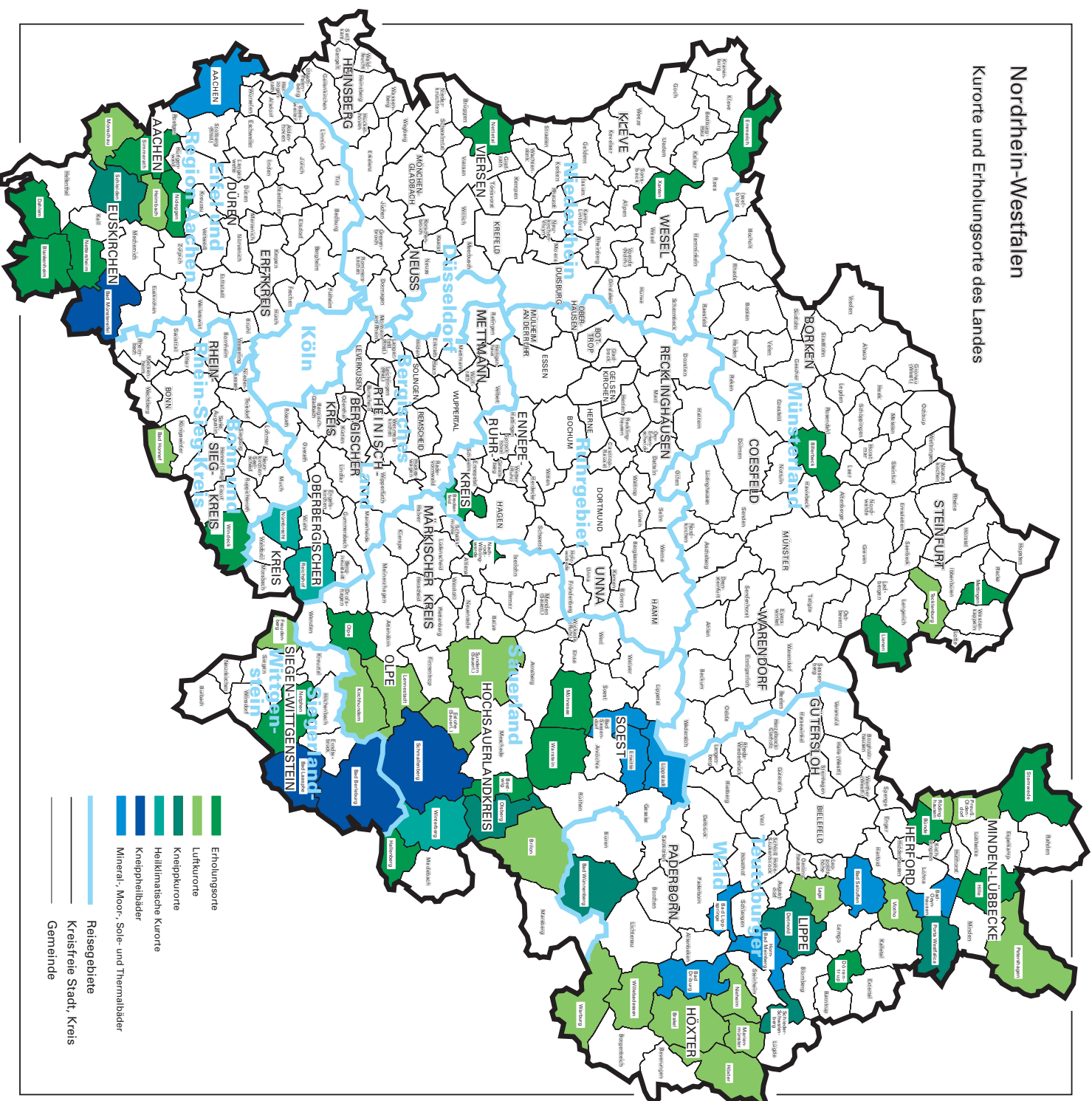







## **Veröffentlichungen**

## **Veröffentlichungen aus den Fachbereichen Außenhandel, Beherbergung und Straßenverkehrsunfälle**

### **Außenhandel Nordrhein-Westfalens, Ausfuhr und Einfuhr – Vorläufige Ergebnisse**

Inhalt: Das Monatsheft enthält die vorläufigen Ergebnisse des grenzüberschreitenden Warenverkehrs Nordrhein-Westfalens mit den Ländern der Europäischen Union und den übrigen Ländern. Dargestellt wird die Aus- und Einfuhrmenge sowie der Warenwert und dessen prozentuale Veränderung zum Vorjahresmonat für die wichtigsten Warengruppen.

Bestell-Nr. G 31 3 2001\*)

Preis: 2,30 EUR (Jahresbezugspreis: 23,00 EUR)

**Fachliche Auskünfte zu diesen Veröffentlichungen erteilt Ihnen gerne Siegfried Saitzek und Petra Kathmann unter Telefon-Nr. (02 11) 94 49-27 15 bzw. (02 11) 94 49-37 15**

### **Gäste und Übernachtungen im Reiseverkehr Nordrhein-Westfalens**

Inhalt: Das Heft enthält vorläufige Ergebnisse von Ankünften, Übernachtungen und Aufenthaltsdauer der Gäste in nordrhein-westfälischen Beherbergungsstätten sowie die Zahl der Beherbergungsstätten, Gästebetten und die prozentuale Kapazitätsauslastung gegliedert nach Bade-, Kur-, Erholungsorten und sonstigen Gemeinden, nach Betriebsarten, Regionaleinheiten, Reisegebieten und nach Herkunftsländern. Dargestellt wird die Anzahl, die prozentuale Veränderung gegenüber dem Vorjahresmonat sowie die durchschnittliche Aufenthaltsdauer in Tagen.

Bestell-Nr. G 41 3 2002\*)

Preis: 5,10 EUR (Jahresbezugspreis: 51,00 EUR)

**Fachliche Auskünfte zu diesen Veröffentlichungen erteilen Ihnen gerne Anita Klein und Ursula Kuroczik unter Telefon-Nr. (02 11) 94 49-27 38 bzw. (02 11) 94 49-37 38.**

### **Straßenverkehrsunfälle in Nordrhein-Westfalen – Vorläufige Ergebnisse**

Inhalt: Dieser monatliche Schnellbericht enthält die ersten vorläufigen Zahlen von Straßenverkehrsunfällen und der dabei verunglückten Personen für Nordrhein-Westfalen und für die Regierungsbezirke nach Unfallkategorien. Dargestellt werden die monatlichen und die kumulierten Unfallzahlen, die Vorjahreszahlen und die prozentuale Veränderung gegenüber den Vorjahreszeiträumen.

Bestell-Nr. H 11 3 2002\*)

Preis: 1,30 EUR (Jahresbezugspreis: 13,00 EUR)

### **Straßenverkehrsunfälle in Nordrhein-Westfalen**

Inhalt: Der Monatsbericht enthält Ergebnisse von Straßenverkehrsunfällen und dabei Verunglückten in Nordrhein-Westfalen nach Unfallkategorien, nach Straßen-, Unfallarten, Unfalltypen, nach Tagesdatum, Ortslage, Art der Verkehrsbeteiligung, Unfallursachen und nach Fehlverhalten der Fahrzeugführer sowie die Anzahl der Verunglückten nach der Schwere der Verletzung, Altersgruppen und Geschlecht. Dargestellt werden die monatlichen und die kumulierten Zahlen, die Vorjahresergebnisse und die prozentuale Veränderung gegenüber den Vorjahreszeiträumen. Auf Gemeindeebene sind Ergebnisse nach Ortslage und Unfallkategorien enthalten.

Bestell-Nr. H 12 3 2001\*)

Preis: 4,40 EUR (Jahresbezugspreis: 44,00 EUR)

**Fachliche Auskünfte zu diesen Veröffentlichungen erteilen Ihnen gerne Petra Focks und Jörg Möller unter Telefon-Nr. (02 11) 94 49-37 37 bzw. (02 11) 94 49-27 37.**

\*) Bei Bestellungen bitte gewünschten Monat / Vierteljahr angeben (01 = Januar; 02 = Februar usw. bzw. 41 = 1. Vierteljahr; 42 = 2. Vierteljahr usw.)