



Gäste und Übernachtungen im Reiseverkehr Nordrhein-Westfalens

März 2002

Herausgegeben vom
Landesamt für Datenverarbeitung und Statistik Nordrhein-Westfalen
Mauerstraße 51, 40476 Düsseldorf • Postfach 10 11 05, 40002 Düsseldorf
Telefon 0211 9449-01 • Telefax 0211 442006
Internet: <http://www.lids.nrw.de>
E-Mail: poststelle@lds.nrw.de

Erschienen im Juni 2002

Preis dieser Ausgabe:
5,10 EUR (Jahresbezugspreis 51,00 EUR)

© Landesamt für Datenverarbeitung und Statistik NRW, Düsseldorf, 2002
Für nicht gewerbliche Zwecke sind Vervielfältigung und unentgeltliche Verbreitung, auch auszugsweise, mit Quellenangabe gestattet. Die Verbreitung, auch auszugsweise, über elektronische Systeme/Datenträger bedarf der vorherigen Zustimmung. Alle übrigen Rechte bleiben vorbehalten.

Inhalt

	Seite
Vorbemerkungen	5
 Tabellenteil	
1. Entwicklung der Ankünfte und Übernachtungen	9
2. Kapazität und Leistung der Beherbergungsstätten nach	
2.1 Verwaltungsbezirken	10
2.2 Gemeindegruppen und Betriebsarten	24
2.3 Reisegebieten und Betriebsarten	28
2.4 Reisegebieten und Herkunftsländern	32
3. Leistung der Beherbergungsstätten nach	
3.1 Verwaltungsbezirken	44
3.2 Gemeindegruppen und Betriebsarten	58
3.3 Reisegebieten und Betriebsarten	62
3.4 Reisegebieten und Herkunftsländern	66
4. Leistung der Campingplätze nach Herkunftsländern	78
 Karte	
Reisegebiete in Nordrhein-Westfalen	83
Übersicht über die neuen Reisegebiete / Regionen in Nordrhein-Westfalen	85
 Karte	
Kur- und Erholungsorte in Nordrhein-Westfalen	89
Verzeichnis der Kurorte und Erholungsorte in Nordrhein-Westfalen	91
 Veröffentlichungen	 93

Vorbemerkungen

Neue Reisegebiete in Nordrhein-Westfalen

Das Land Nordrhein-Westfalen ist im Einvernehmen mit dem Minister für Wirtschaft und Mittelstand, Technologie und Verkehr NRW und dem Tourismusverband NRW e. V. in neue touristische Regionen eingeteilt worden. Mit dieser Neueinteilung der nordrhein-westfälischen Reisegebiete sollen die heutigen touristischen Gegebenheiten mehr berücksichtigt werden.

Ab Januar 2000 wurde in den Veröffentlichungen eine neue Einteilung der Reisegebiete vorgenommen. An dem Begriff „Reisegebiete“ wird aber wegen der bundeseinheitlichen Sicht festgehalten. Die bisherige Einteilung in neun Reisegebiete hat damit mit Ablauf des Jahres 1999 ihre Gültigkeit verloren.

Heute wird das Land in elf touristische Regionen eingeteilt, die zum Teil in der Gebietszusammensetzung identisch mit den bisherigen Reisegebieten sind. Die neuen Reisegebiete in Nordrhein-Westfalen heißen: Eifel und Region Aachen, Niederrhein, Münsterland, Teutoburger Wald, Sauerland, Siegerland-Wittgenstein, Bergisches Land, Bonn und Rhein-Sieg-Kreis, Köln, Düsseldorf und Ruhrgebiet.

Unverändert in ihrer Bezeichnung und in ihrer Abgrenzung sind nur Siegerland-Wittgenstein und Bergisches Land gegenüber vorher geblieben.

In der Abgrenzung geblieben, aber mit anderen Namen sind Eifel und Region Aachen (vorher Eifel), Bonn und Rhein-Sieg-Kreis (vorher Siebengebirge).

Mit gleichem Namen aber mit einer geänderten Gebietszusammensetzung sind das Münsterland und der Teutoburger Wald.

Einen völlig neuen Zuschnitt bekamen Niederrhein, Sauerland und Ruhrgebiet. Die kreisfreien Städte Düsseldorf und Köln wurden eine eigene Region.

Eine grafische Darstellung der neuen Regionen und die Zuordnung der kreisfreien Städte und Kreise sowie die Kur- und Erholungsorte befinden sich am Ende des Berichtes.

Gäste und Übernachtungen im Reiseverkehr NRWs

Die vorliegenden Monatsergebnisse enthalten vorläufige Zahlen. In der Regel weichen aber die endgültigen Ergebnisse nur geringfügig davon ab. In den aufsummierten Teiljahresergebnissen im zweiten Teil des Berichtes fließen jeweils nachträgliche Meldungen von Beherbergungsbetrieben ein, sodass diese Ergebnisse im Laufes des Jahres beständiger werden.

Die Rechtsgrundlage dieser Erhebung ist das Gesetz über die Statistik der Beherbergung im Reiseverkehr vom 14. 7. 1980 (BGBl. I S. 953). Nach § 5 dieses Gesetzes werden nur Beherbergungsstätten in die Erhebung einbezogen, die gleichzeitig mehr als acht Gäste vorübergehend beherbergen können.

Zurzeit gibt es in Nordrhein-Westfalen sechs Gemeinden (von 396), die keine Beherbergungsstätte mit mehr als acht Betten haben und deshalb nicht in die Erhebung einbezogen sind.

Zeichenerklärung

(nach DIN 55 301)

- 0 weniger als die Hälfte von 1 in der letzten besetzten Stelle, jedoch mehr als nichts
- nichts vorhanden (genau null)
- . Zahlenwert unbekannt oder geheim zu halten
- x Tabellenfach gesperrt, weil Aussage nicht sinnvoll
- . . . Angabe fällt später an

Hinweis

Abweichungen in den Summen ergeben sich aus dem Runden der Einzelwerte.

Eventuelle Abweichungen der Monatswerte in *Tabelle 1* gegenüber den Monatswerten vorangegangener Statistischer Berichte ergeben sich durch Nachmeldungen.

Tabellenteil

1. Entwicklung der Ankünfte und Übernachtungen

Zeitraum	Ankünfte		Übernachtungen		Ankünfte		Übernachtungen	
	aller Gäste	ausländischer Gäste	aller Gäste	ausländischer Gäste	aller Gäste	ausländischer Gäste	aller Gäste	ausländischer Gäste
	Anzahl				Veränderungen zum Vorjahresmonat in %			
2001 Januar	1 003 847	184 832	2 543 588	437 630	+3,2	+4,7	+3,5	+6,4
2001 Februar	1 040 507	196 593	2 605 174	476 386	-3,5	+6,4	-0,3	+21,0
2001 März	1 244 727	219 544	3 048 385	521 419	+2,2	+2,6	+2,6	+10,3
2001 April	1 084 783	178 271	2 879 630	387 941	-2,0	-4,9	-0,6	-2,7
2001 Mai	1 394 013	221 701	3 438 367	498 940	-2,1	-21,1	-6,3	-31,2
2001 Juni	1 291 967	191 719	3 179 710	412 303	+0,3	-15,1	-2,5	-15,5
2001 Juli	1 075 526	214 898	3 097 669	524 406	+3,5	-4,2	+4,1	+3,7
2001 August	1 238 628	222 103	3 420 617	558 457	-2,6	-7,7	-0,5	-1,2
2001 September	1 459 615	232 033	3 673 639	540 701	-1,4	-10,5	-1,2	-8,0
2001 Oktober	1 385 792	247 886	3 634 664	611 308	+6,4	+10,8	+7,9	+20,2
2001 November	1 294 554	197 876	3 021 090	440 255	+4,5	+0,8	+3,5	+2,3
2001 Dezember	974 098	172 072	2 444 531	392 586	+3,5	+4,7	+4,1	+5,7
2002 Januar	1 047 417	194 052	2 599 021	458 993	+4,3	+5,0	+2,2	+4,9
2002 Februar	1 062 153	197 857	2 648 701	494 380	+2,1	+0,6	+1,7	+3,8
2002 März	1 154 328	199 117	2 939 213	478 661	-7,3	-9,3	-3,6	-8,2
2002 April
2002 Mai
2002 Juni
2002 Juli
2002 August
2002 September
2002 Oktober
2002 November
2002 Dezember

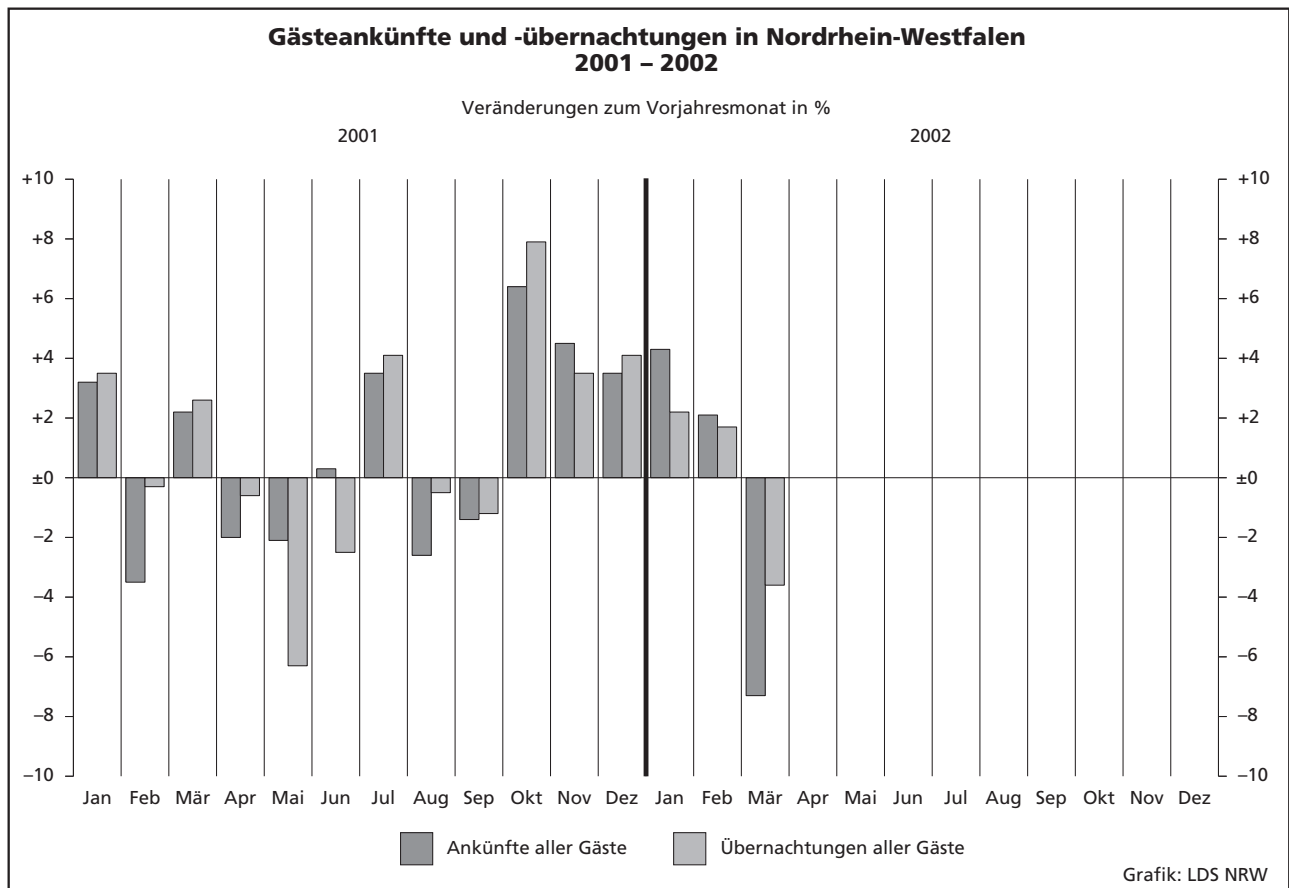

2.1 Kapazität und Leistung der Beherber

März

Amtliche Schlüsselnummer	Verwaltungsbezirk	Betriebe			Betten			Mittlere Auslastung der angebotenen Betten ²⁾
		insgesamt	geöffnete	Veränderung ¹⁾	insgesamt	angebotene	Veränderung ¹⁾	
111 000	Kreisfreie Städte							
	Düsseldorf	208	205	-0,5	16 418	16 198	+4,3	45,9
112 000	Duisburg	52	50	+6,4	2 736	2 698	+10,8	32,1
113 000	Essen	85	83	-1,2	6 321	6 160	-	44,1
114 000	Krefeld	30	27	-6,9	1 902	1 640	-1,4	40,0
116 000	Mönchengladbach	37	36	-	1 954	1 867	+5,4	30,1
117 000	Mülheim an der Ruhr	28	28	+3,7	1 411	1 409	+8,8	30,2
119 000	Oberhausen	20	20	+5,3	1 311	1 307	+11,5	34,4
120 000	Remscheid	20	20	-	942	942	+2,3	30,7
122 000	Solingen	29	29	-3,3	1 336	1 331	-1,8	27,7
124 000	Wuppertal	42	39	-7,1	2 705	2 618	+0,3	36,3
154 000	Kreis Kleve	116	104	+1,0	5 396	5 077	+2,8	31,1
154 004	Bedburg-Hau	5	4	-	69	59	-	14,5
154 008	Emmerich am Rhein, Stadt	12	12	-	324	323	-0,3	17,6
154 012	Geldern, Stadt	10	9	-	493	475	-	52,9
154 016	Goch, Stadt	8	6	-	318	277	-	25,4
154 020	Issum	-	-	-	-	-	-	-
154 024	Kalkar, Stadt	6	5	-16,7	1 018	993	-1,9	.
154 028	Kerken	4	4	-	140	140	+32,1	.
154 032	Kevelaer, Stadt	23	20	-	761	702	+2,9	17,5
154 036	Kleve, Stadt	10	10	-	953	924	-3,0	29,9
154 040	Kranenburg	9	9	+12,5	356	356	+6,0	.
154 044	Rees, Stadt	9	8	-	241	225	+86,0	20,5
154 048	Rheurdt	5	5	-	184	158	-14,1	24,6
154 052	Straelen, Stadt	5	4	-	254	214	+2,4	47,8
154 056	Uedem	3	2	-	131	107	-	.
154 060	Wachtendonk	3	2	-	64	34	-	.
154 064	Weeze	4	4	+33,3	90	90	+50,0	29,1
158 000	Kreis Mettmann	108	106	-2,8	6 794	6 718	-0,7	35,7
158 004	Erkrath, Stadt	10	10	-	379	378	-0,3	29,5
158 008	Haan, Stadt	7	7	-	530	521	+3,8	29,7
158 012	Heiligenhaus, Stadt	6	6	-	230	230	-	.
158 016	Hilden, Stadt	12	11	-8,3	858	833	-2,6	42,5
158 020	Langenfeld (Rhld.), Stadt	8	8	-11,1	343	343	-4,2	32,3
158 024	Mettmann, Stadt	9	9	-	1 014	1 014	+2,1	31,9
158 026	Monheim am Rhein, Stadt	9	9	-	482	482	-	35,4
158 028	Ratingen, Stadt	30	30	+3,4	2 281	2 279	+0,8	41,0
158 032	Velbert, Stadt	14	14	-12,5	622	604	-9,7	24,2
158 036	Wülfrath, Stadt	3	2	-	55	34	-2,9	.
162 000	Kreis Neuss	85	84	-	5 184	5 118	-0,5	34,7
162 004	Dormagen, Stadt	18	18	-	619	607	-1,5	34,1
162 008	Grevenbroich, Stadt	7	7	-	382	367	-3,9	37,8
162 012	Jüchen	2	2	+100,0	44	44	+57,1	.
162 016	Kaarst, Stadt	8	8	-	551	545	-1,1	36,0
162 020	Korschenbroich, Stadt	5	5	-	94	94	-	.
162 022	Meerbusch, Stadt	14	14	-	582	569	-0,9	26,6
162 024	Neuss, Stadt	26	25	-3,8	2 829	2 809	-0,5	37,0
162 028	Rommerskirchen	5	5	-	83	83	+7,8	22,0
166 000	Kreis Viersen	68	64	-4,5	2 740	2 658	+12,1	27,2
166 004	Brüggen	5	5	-16,7	348	346	-3,9	24,1
166 008	Grefrath	2	2	-	181	181	-	.
166 012	Kempfen, Stadt	6	6	-	140	140	-	26,1
166 016	Nettetal, Stadt	16	15	+7,1	1 032	1 014	+43,2	32,8
166 020	Niederkrüchten	5	5	-	109	99	-9,2	11,1
166 024	Schwalmatal	6	4	-	91	56	-	.
166 028	Tönisvorst, Stadt	5	5	-	102	102	-	12,8
166 032	Viersen, Stadt	14	13	-7,1	301	284	-3,1	20,7
166 036	Willich, Stadt	9	9	-18,2	436	436	+3,3	28,3
170 000	Kreis Wesel	102	94	+2,2	4 219	3 935	-0,3	24,9
170 004	Alpen	1	1	-	20	20	-	.
170 008	Dinslaken, Stadt	11	10	+11,1	369	349	+13,3	26,0
170 012	Hamminkeln, Stadt	8	8	-	249	249	-	20,7
170 016	Hünxe	2	2	-	78	78	-	.

1) Veränderung gegenüber dem Vorjahresmonat in % - 2) mittlere Auslastung = (Übernachtungen / angebotene Bettentage) * 100 - 3) mittlere Aufenthalts

gungsstätten nach Verwaltungsbezirken

2002

Ankünfte				Übernachtungen				Mittlere Aufenthaltsdauer ³⁾		Amtliche Schlüsselnummer
aller Gäste	Veränderung ¹⁾	ausländischer Gäste	Veränderung ¹⁾	aller Gäste	Veränderung ¹⁾	ausländischer Gäste	Veränderung ¹⁾	aller Gäste	ausländischer Gäste	
114 325	-6,7	43 347	-7,7	228 071	-4,2	100 365	-3,1	2,0	2,3	111 000
12 888	-11,0	2 132	+10,6	26 630	-8,5	4 714	+12,2	2,1	2,2	112 000
33 231	-18,2	4 360	-32,0	82 447	-15,4	10 873	-28,6	2,5	2,5	113 000
10 919	+12,8	1 791	-12,6	20 216	+3,6	3 917	-24,5	1,9	2,2	114 000
9 363	-4,3	1 611	-5,7	17 353	-6,3	3 531	-8,5	1,9	2,2	116 000
6 917	-7,9	636	-28,8	13 158	-9,6	1 845	-13,6	1,9	2,9	117 000
7 975	-11,5	604	-32,5	13 869	-19,1	1 254	-34,3	1,7	2,1	119 000
5 093	-16,8	1 177	+16,1	8 884	-4,8	2 163	+21,8	1,7	1,8	120 000
5 234	-21,4	752	-27,9	11 406	-20,5	2 167	-38,8	2,2	2,9	122 000
12 399	-23,2	2 288	-30,9	29 419	-9,0	6 056	+4,6	2,4	2,6	124 000
22 954	-15,2	2 979	-28,0	48 613	-5,8	6 269	+3,5	2,1	2,1	154 000
126	-29,6	1	-	262	-5,4	13	x	2,1	13,0	154 004
907	-8,3	142	-22,0	1 752	-8,0	241	-30,5	1,9	1,7	154 008
1 622	+28,5	80	-7,0	7 668	+9,0	166	-	4,7	2,1	154 012
1 262	+74,6	42	-	2 182	+50,6	55	-30,4	1,7	1,3	154 016
.	154 020
.	154 024
.	154 028
2 137	-23,3	99	-26,7	3 811	-20,5	201	-47,0	1,8	2,0	154 032
4 006	-24,2	413	-27,5	8 555	-3,6	2 123	+113,8	2,1	5,1	154 036
.	154 040
769	+177,6	48	+65,5	1 407	+131,0	94	+64,9	1,8	2,0	154 044
557	+52,6	-	-100,0	1 207	-17,3	-	-100,0	2,2	-	154 048
1 523	-5,9	69	-	3 151	-9,3	141	+13,7	2,1	2,0	154 052
.	154 056
.	154 060
221	+5,7	-	-	612	+51,5	-	-	2,8	-	154 064
36 605	-15,2	6 236	-19,9	73 536	-12,7	15 558	-12,8	2,0	2,5	158 000
1 548	-14,6	230	-49,8	3 432	-17,1	656	-29,2	2,2	2,9	158 004
1 995	-6,3	319	-7,0	4 510	-38,5	698	-11,9	2,3	2,2	158 008
.	158 012
5 077	-19,1	703	-35,6	10 788	-10,6	2 166	-6,9	2,1	3,1	158 016
1 945	-10,4	163	-43,0	3 439	-23,2	575	-35,3	1,8	3,5	158 020
4 958	-10,4	817	-1,8	9 988	-3,3	1 686	-16,5	2,0	2,1	158 024
3 078	-9,0	410	-28,9	5 283	-9,7	738	-42,9	1,7	1,8	158 026
13 851	-22,2	3 234	-11,2	28 715	-12,0	8 163	-3,2	2,1	2,5	158 028
2 409	-11,2	181	-32,2	4 518	-9,8	527	-6,7	1,9	2,9	158 032
.	158 036
25 457	-13,9	5 953	-4,8	54 394	-12,1	15 835	+4,8	2,1	2,7	162 000
2 821	-1,0	361	-18,3	6 374	-13,9	1 124	+7,3	2,3	3,1	162 004
1 438	-31,4	265	+6,4	4 238	-7,7	1 536	+102,4	2,9	5,8	162 008
.	162 012
3 105	-13,4	604	-9,4	6 086	-9,2	1 548	+3,8	2,0	2,6	162 016
.	162 020
2 326	-17,8	507	-10,7	4 674	-9,7	1 338	-6,1	2,0	2,6	162 022
15 222	-13,4	4 168	-2,8	31 773	-12,7	10 157	-1,0	2,1	2,4	162 024
203	-1,9	20	+53,8	565	-4,6	37	-28,8	2,8	1,9	162 028
10 114	-3,5	693	-35,9	21 975	+2,1	1 494	-41,8	2,2	2,2	166 000
1 367	-4,7	48	-25,0	2 585	-0,3	77	-52,2	1,9	1,6	166 004
.	166 008
535	-10,1	70	-37,5	1 117	-8,3	198	-32,7	2,1	2,8	166 012
3 930	+14,6	73	-62,9	10 177	+29,9	152	-64,7	2,6	2,1	166 016
132	-47,8	10	-80,8	335	-39,3	32	-79,4	2,5	3,2	166 020
.	166 024
198	-12,8	39	+2,6	396	-34,1	77	-47,6	2,0	2,0	166 028
956	-17,6	165	+2,5	1 687	-11,2	293	-10,4	1,8	1,8	166 032
1 723	-19,1	216	-48,8	3 770	-16,2	502	-47,8	2,2	2,3	166 036
16 498	-7,9	2 217	-4,7	29 996	-9,6	4 416	-6,3	1,8	2,0	170 000
1 166	-14,5	69	-43,9	2 779	-8,3	166	-14,0	2,4	2,4	170 004
910	-18,8	43	-50,6	1 592	-26,0	89	-39,5	1,7	2,1	170 008
.	170 012
.	170 016

dauer in Tagen = Übernachtungen / Ankünfte

März

Amtliche Schlüsselnummer	Verwaltungsbezirk	Betriebe			Betten			Mittlere Auslastung der angebotenen Betten ²⁾
		insgesamt	geöffnete	Veränderung ¹⁾	insgesamt	angebotene	Veränderung ¹⁾	
	Noch: Kreis Wesel							
170 020	Kamp-Lintfort, Stadt	9	8	-	275	240	-	16,5
170 024	Moers, Stadt	15	15	-	766	766	+7,0	32,1
170 028	Neukirchen-Vluyn, Stadt	4	4	+33,3	155	155	+8,4	16,0
170 032	Rheinberg, Stadt	5	4	-	121	83	-16,2	5,1
170 036	Schermbek	10	10	-	546	546	-	30,3
170 040	Sonsbeck	6	5	-	159	119	-21,2	.
170 044	Voerde (Niederrhein), Stadt	5	5	+25,0	215	215	+5,9	19,4
170 048	Wesel, Stadt	14	12	-7,7	854	745	-10,8	26,4
170 052	Xanten, Stadt	12	10	-	412	370	+3,4	16,8
100 000	Reg.-Bez. Düsseldorf	1 030	989	-0,6	61 369	59 676	+2,7	37,1
	Kreisfreie Städte							
313 000	Aachen	57	56	-	4 090	4 012	-0,5	41,8
314 000	Bonn	98	93	-2,1	7 358	7 201	-2,0	36,9
315 000	Köln	257	254	+13,9	22 272	22 105	+22,8	39,6
316 000	Leverkusen	24	23	+4,5	1 544	1 530	+4,7	38,3
354 000	Kreis Aachen	116	110	+7,8	4 257	4 106	+7,1	26,9
354 004	Alsdorf, Stadt	2	2	-	79	79	-	.
354 008	Baesweiler, Stadt	2	2	-	58	58	-	.
354 012	Eschweiler, Stadt	13	13	+18,2	321	321	+50,0	31,3
354 016	Herzogenrath, Stadt	6	6	+20,0	171	171	+11,0	34,7
354 020	Monschau, Stadt	33	32	+14,3	1 222	1 210	+6,3	27,8
354 024	Roetgen	5	3	-	106	67	+28,8	.
354 028	Simmerath	38	36	+5,9	1 630	1 591	+8,3	25,3
354 032	Stolberg (Rhld.), Stadt	11	10	-9,1	448	393	-12,3	31,4
354 036	Würselen, Stadt	6	6	-	222	216	-2,7	18,5
358 000	Kreis Düren	90	85	+3,7	2 668	2 521	-0,1	23,8
358 004	Aldenhoven	1	1	-	15	15	-	.
358 008	Düren, Stadt	16	15	+15,4	592	522	-7,3	40,7
358 012	Heimbach, Stadt	29	25	-3,8	671	598	-2,8	8,1
358 016	Hürtgenwald	8	8	-	342	342	+9,3	25,6
358 020	Inden	2	2	+100,0	44	44	+100,0	.
358 024	Jülich, Stadt	7	7	-	209	207	-1,0	28,4
358 028	Kreuzau	4	4	-	131	131	-	28,8
358 032	Langerwehe	1	1	-50,0	10	10	-58,3	-
358 036	Linnich, Stadt	2	2	-	29	29	-	.
358 040	Merzenich	-	-	-	-	-	-	-
358 044	Nideggen, Stadt	16	16	+6,7	558	556	+2,2	23,1
358 048	Niederzier	3	3	+50,0	47	47	+23,7	.
358 052	Nörvenich	-	-	-	-	-	-	-
358 056	Titz	-	-	-	-	-	-	-
358 060	Vettweiß	1	1	-	20	20	-	.
362 000	Erftkreis	111	105	+2,9	4 387	4 233	+2,2	38,8
362 004	Bedburg, Stadt	2	2	-	98	98	-	.
362 008	Bergheim, Stadt	17	15	-	383	284	-1,4	23,6
362 012	Brühl, Stadt	15	15	-	695	695	+0,7	25,1
362 016	Elsdorf	4	4	+300,0	69	69	+475,0	.
362 020	Erftstadt, Stadt	10	10	+11,1	221	221	+5,2	34,3
362 024	Frechen, Stadt	16	15	-6,3	650	638	-1,4	32,6
362 028	Hürth, Stadt	15	14	+7,7	1 300	1 284	+2,1	59,6
362 032	Kerpen, Stadt	11	10	-	284	270	+7,1	38,3
362 036	Pulheim, Stadt	12	11	-8,3	389	376	-3,3	30,6
362 040	Wesseling, Stadt	9	9	-	298	298	-	30,3
366 000	Kreis Euskirchen	154	144	+9,1	6 966	6 590	+5,5	27,5
366 004	Bad Münstereifel, Stadt	36	33	+10,0	1 385	1 247	+8,9	19,1
366 008	Blankenheim	15	13	-	638	610	+3,4	27,8
366 012	Dahlem	8	8	-	897	897	-	26,9
366 016	Euskirchen, Stadt	15	14	+16,7	430	410	+5,4	35,7
366 020	Hellenthal	16	16	+6,7	609	609	+2,2	33,4
366 024	Kall	15	15	+7,1	484	477	+9,4	21,7
366 028	Mechernich, Stadt	14	13	+30,0	332	302	+39,8	18,5
366 032	Nettersheim	9	9	+28,6	788	786	+3,7	51,2

Anmerkungen siehe Seite 10

gungsstätten nach Verwaltungsbezirken

2002

Ankünfte				Übernachtungen				Mittlere Aufenthaltsdauer ³⁾		Amtliche Schlüsselnummer
aller Gäste	Veränderung ¹⁾	ausländischer Gäste	Veränderung ¹⁾	aller Gäste	Veränderung ¹⁾	ausländischer Gäste	Veränderung ¹⁾	aller Gäste	ausländischer Gäste	
620	-39,6	104	-27,3	1 231	-38,6	290	+6,2	2,0	2,8	170 020
4 427	-16,0	809	-21,3	7 601	-8,7	1 591	-7,3	1,7	2,0	170 024
478	+96,7	25	x	755	+37,8	42	x	1,6	1,7	170 028
66	-71,3	3	-50,0	132	-66,1	5	-37,5	2,0	1,7	170 032
2 931	+9,6	438	+64,0	5 043	-7,8	699	-5,9	1,7	1,6	170 036
.	170 040
491	-19,2	71	+73,2	1 296	+14,6	427	+493,1	2,6	6,0	170 044
3 539	+13,2	374	+16,1	6 064	-2,3	757	-36,6	1,7	2,0	170 048
1 104	-15,4	158	-10,2	1 781	-7,8	210	-5,4	1,6	1,3	170 052
329 972	-11,0	76 776	-12,5	679 967	-8,5	180 457	-6,7	2,1	2,4	100 000
.
22 128	-15,0	4 755	-10,8	51 949	-13,9	10 337	+10,3	2,3	2,2	313 000
41 121	-12,6	6 403	-7,2	81 678	-10,3	15 809	-5,0	2,0	2,5	314 000
147 208	+3,1	41 795	-5,3	269 021	+1,6	92 314	-2,1	1,8	2,2	315 000
9 953	+8,4	2 966	+27,7	18 074	-8,9	5 502	-7,9	1,8	1,9	316 000
.
12 316	-2,9	2 362	+17,5	33 618	+6,5	6 021	+37,4	2,7	2,5	354 000
.	354 004
.	354 008
987	+125,9	171	+131,1	2 928	+100,4	1 143	+452,2	3,0	6,7	354 012
662	-18,1	55	+10,0	1 771	+8,1	193	+112,1	2,7	3,5	354 016
3 638	-7,9	914	+47,7	10 423	-1,8	1 802	+60,9	2,9	2,0	354 020
.	354 024
3 818	-0,4	688	+15,2	12 076	+5,4	1 640	+6,0	3,2	2,4	354 028
1 598	-20,5	333	-12,8	3 820	+1,7	905	-5,4	2,4	2,7	354 032
735	-25,2	127	-34,9	1 241	-20,4	226	-30,0	1,7	1,8	354 036
.
8 546	+4,0	981	-20,0	18 525	+14,0	3 017	+1,5	2,2	3,1	358 000
.	358 004
3 476	-12,9	363	-38,3	6 585	-10,2	1 450	-4,2	1,9	4,0	358 008
552	-5,0	85	+93,2	1 494	+34,2	246	+153,6	2,7	2,9	358 012
1 275	-12,3	248	-17,1	2 713	+1,0	563	-12,2	2,1	2,3	358 016
.	358 020
756	-1,6	101	-54,3	1 825	+8,2	301	-39,8	2,4	3,0	358 024
416	+25,7	9	+28,6	1 169	+29,7	40	+263,6	2,8	4,4	358 028
-	-	-	-	-	-	-	-	-	-	358 032
.	358 036
.	358 040
1 722	+137,2	168	+217,0	3 984	+114,7	380	+175,4	2,3	2,3	358 044
.	358 048
-	-	-	-	-	-	-	-	-	-	358 052
-	-	-	-	-	-	-	-	-	-	358 056
.	358 060
21 002	-8,6	3 881	-14,4	50 123	+0,8	10 665	+5,9	2,4	2,7	362 000
.	362 004
991	-14,8	85	+9,0	2 070	-25,7	177	+7,9	2,1	2,1	362 008
2 726	-10,0	594	-11,2	5 165	-13,4	1 073	-15,0	1,9	1,8	362 012
.	362 016
631	-12,6	76	+94,9	2 080	-10,2	424	+465,3	3,3	5,6	362 020
3 338	+16,9	458	+15,4	6 424	+9,2	894	-8,7	1,9	2,0	362 024
7 802	-10,9	2 175	-23,3	23 666	+20,2	6 896	+8,9	3,0	3,2	362 028
1 616	-2,4	170	+3,0	3 209	-4,0	482	+20,8	2,0	2,8	362 032
1 742	-11,7	214	-2,7	3 565	-19,6	533	+0,8	2,0	2,5	362 036
1 484	-32,2	51	-34,6	2 788	-32,9	97	-58,7	1,9	1,9	362 040
.
17 035	-2,6	990	-7,3	55 027	-3,5	3 037	-30,9	3,2	3,1	366 000
2 799	-9,4	99	-11,6	7 390	-6,1	251	-10,4	2,6	2,5	366 004
2 330	+10,4	91	+106,8	5 133	+13,0	174	+155,9	2,2	1,9	366 008
2 358	+20,2	16	+300,0	6 874	+1,9	36	+350,0	2,9	2,3	366 012
1 793	+14,5	201	+2,6	4 512	+31,6	540	-33,7	2,5	2,7	366 016
2 266	-7,1	137	+24,5	6 295	-6,8	346	+4,2	2,8	2,5	366 020
1 382	-8,1	36	+24,1	3 009	-18,2	95	+20,3	2,2	2,6	366 024
667	-5,9	9	-55,0	1 735	+1,2	30	-83,2	2,6	3,3	366 028
1 417	-21,8	7	+75,0	12 383	-8,7	124	-34,4	8,7	17,7	366 032

Noch: 2.1 Kapazität und Leistung der Beherber

März

Amtliche Schlüsselnummer	Verwaltungsbezirk	Betriebe			Betten			Mittlere Auslastung der angebotenen Betten ²⁾
		insgesamt	geöffnete	Veränderung ¹⁾	insgesamt	angebotene	Veränderung ¹⁾	
	Noch: Kreis Euskirchen							
366 036	Schleiden, Stadt	18	16	-5,9	1 212	1 080	-2,4	15,5
366 040	Weilerswist	3	3	-	53	49	-7,5	14,6
366 044	Zülpich, Stadt	5	4	+33,3	138	123	+105,0	60,5
370 000	Kreis Heinsberg	45	44	+12,8	1 385	1 276	+0,2	27,9
370 004	Erkelenz, Stadt	7	7	-	201	201	+7,5	34,5
370 008	Gangelt	1	1	x	9	9	x	.
370 012	Geilenkirchen, Stadt	6	5	-	299	199	-26,0	.
370 016	Heinsberg, Stadt	4	4	+33,3	88	83	+5,1	.
370 020	Hückelhoven, Stadt	5	5	-	177	177	-	29,9
370 024	Selfkant	-	-	-	-	-	-	-
370 028	Übach-Palenberg, Stadt	3	3	-	107	103	-3,7	19,1
370 032	Waldfeucht	1	1	-	20	20	-	.
370 036	Wassenberg, Stadt	8	8	+14,3	158	158	+8,2	22,1
370 040	Wegberg, Stadt	10	10	+25,0	326	326	+12,8	24,8
374 000	Oberbergischer Kreis	144	137	+3,0	7 004	6 687	+3,4	35,0
374 004	Bergneustadt, Stadt	9	9	+28,6	518	510	+26,6	23,6
374 008	Engelskirchen	8	8	-	334	334	-	.
374 012	Gummersbach, Stadt	23	22	-4,3	1 060	1 041	-1,4	24,8
374 016	Hückeswagen, Stadt	5	5	-	204	203	-0,5	29,8
374 020	Lindlar	14	13	-	509	484	-2,0	21,2
374 024	Marienheide	10	10	+11,1	568	568	+2,0	30,0
374 028	Morsbach	4	3	-25,0	263	253	-3,8	.
374 032	Nümbrecht	12	12	-	1 008	1 008	+0,6	53,7
374 036	Radevormwald, Stadt	9	9	+12,5	535	535	+30,2	44,7
374 040	Reichshof	20	16	-5,9	870	638	-22,5	51,3
374 044	Waldröhl, Stadt	6	6	-	267	267	-	27,6
374 048	Wiehl, Stadt	12	12	+9,1	525	503	+43,7	19,8
374 052	Wipperfürth, Stadt	12	12	+20,0	343	343	+13,6	23,8
378 000	Rhein.-Berg.-Kreis	84	79	-2,5	3 984	3 857	-0,1	34,5
378 004	Bergisch Gladbach, Stadt	25	23	-11,5	1 510	1 460	-4,3	35,6
378 008	Burscheid, Stadt	5	5	-	150	150	-	.
378 012	Kürten	9	9	-	193	193	-	25,0
378 016	Leichlingen (Rhld.), Stadt	10	10	+11,1	621	619	+9,6	50,9
378 020	Odenthal	6	6	+20,0	224	224	+17,9	24,8
378 024	Overath, Stadt	11	10	-	368	350	+2,6	22,0
378 028	Rösrath, Stadt	6	4	-33,3	297	250	-15,8	.
378 032	Wermelskirchen, Stadt	12	12	+9,1	621	611	+2,0	28,2
382 000	Rhein-Sieg-Kreis	199	189	-0,5	9 713	9 184	+0,7	31,7
382 004	Alfter	3	3	-	105	105	-	25,2
382 008	Bad Honnef, Stadt	22	20	-	1 563	1 411	+13,3	37,2
382 012	Bornheim, Stadt	14	14	-	413	413	-	26,3
382 016	Eitorf	6	6	+50,0	271	271	+10,6	.
382 020	Hennef (Sieg), Stadt	18	17	-5,6	1 270	1 259	-0,7	35,8
382 024	Königswinter, Stadt	37	32	+3,2	2 063	1 805	+0,4	30,1
382 028	Lohmar, Stadt	13	13	-	318	315	-0,9	16,8
382 032	Meckenheim, Stadt	5	5	-16,7	193	190	-7,3	29,0
382 036	Much	5	4	-20,0	315	259	-5,8	.
382 040	Neunkirchen-Seelscheid	2	2	-	48	48	-	.
382 044	Niederkassel, Stadt	8	8	+14,3	223	217	+1,9	23,0
382 048	Rheinbach, Stadt	5	5	-16,7	134	134	-17,8	40,5
382 052	Ruppichteroth	4	3	-	208	188	-	.
382 056	Sankt Augustin, Stadt	6	6	-14,3	268	260	-16,7	35,7
382 060	Siegburg, Stadt	14	14	-	569	557	-2,1	30,9
382 064	Swisttal	3	3	-	97	97	-	21,2
382 068	Troisdorf, Stadt	12	12	-	719	719	-	43,7
382 072	Wachtberg	5	5	-	261	261	-	32,2
382 076	Windeck	17	17	-	675	675	-	22,6
300 000	Reg.-Bez. Köln	1 379	1 319	+4,9	75 628	73 302	+7,3	35,2
	Kreisfreie Städte							
512 000	Bottrop	14	14	+40,0	489	489	+23,8	30,0
513 000	Gelsenkirchen	16	16	-	1 037	1 037	+0,4	33,1
515 000	Münster	85	83	+2,5	7 189	7 086	+4,2	39,9

Anmerkungen siehe Seite 10

gungsstätten nach Verwaltungsbezirken

2002

Ankünfte				Übernachtungen				Mittlere Aufenthaltsdauer ³⁾		Amtliche Schlüsselnummer
aller Gäste	Veränderung ¹⁾	ausländischer Gäste	Veränderung ¹⁾	aller Gäste	Veränderung ¹⁾	ausländischer Gäste	Veränderung ¹⁾	aller Gäste	ausländischer Gäste	
1 661	-16,1	349	-31,6	5 169	-33,1	1 312	-43,6	3,1	3,8	366 036
96	-16,5	12	+100,0	222	-39,2	18	+100,0	2,3	1,5	366 040
266	+35,0	33	-	2 305	+247,7	111	-	8,7	3,4	366 044
4 692	-2,5	894	-0,1	10 686	+8,9	3 293	+55,1	2,3	3,7	370 000
965	-11,5	171	-28,8	2 132	+3,1	428	-8,7	2,2	2,5	370 004
.	370 008
.	370 012
.	370 016
708	+31,8	127	+182,2	1 640	+36,6	498	+333,0	2,3	3,9	370 020
-	-	-	-	-	-	-	-	-	-	370 024
248	+0,8	43	x	404	+3,1	119	x	1,6	2,8	370 028
.	370 032
631	-9,3	43	-30,6	1 082	-15,8	101	-35,7	1,7	2,3	370 036
1 257	-5,1	146	-18,9	2 484	-3,4	332	+12,2	2,0	2,3	370 040
20 598	-10,3	1 330	-3,4	70 465	-6,5	3 742	+14,1	3,4	2,8	374 000
690	-39,4	26	+116,7	3 666	-27,7	152	+65,2	5,3	5,8	374 004
.	374 008
3 570	-16,3	613	-14,6	8 013	-4,8	1 604	+12,6	2,2	2,6	374 012
988	-14,2	104	-1,9	1 876	-20,1	244	-37,3	1,9	2,3	374 016
1 390	-30,9	32	+128,6	3 120	-36,6	160	+166,7	2,2	5,0	374 020
2 430	+1,6	122	-34,4	5 228	+21,8	349	-11,6	2,2	2,9	374 024
.	374 028
3 770	-7,7	84	+61,5	16 383	-4,2	231	+162,5	4,3	2,8	374 032
2 234	-13,0	46	+64,3	5 741	-11,9	75	-53,1	2,6	1,6	374 036
1 016	-34,0	42	-	9 894	-21,5	172	-27,7	9,7	4,1	374 040
729	-3,3	-	-100,0	2 288	+0,8	-	-100,0	3,1	-	374 044
1 581	+23,5	90	-12,6	3 091	+39,0	313	+72,0	2,0	3,5	374 048
1 071	+39,5	87	+135,1	2 520	+64,5	232	+280,3	2,4	2,7	374 052
16 096	-14,4	1 707	-9,9	40 755	-5,8	3 845	-17,1	2,5	2,3	378 000
8 005	-11,6	970	-5,6	16 024	-7,9	1 718	-20,0	2,0	1,8	378 004
.	378 008
464	-28,6	106	-36,5	1 495	+16,4	459	+61,6	3,2	4,3	378 012
1 553	-3,8	96	+182,4	9 767	+18,3	360	+168,7	6,3	3,8	378 016
840	-7,1	88	-31,8	1 696	-4,3	287	-21,4	2,0	3,3	378 020
762	-25,1	50	-47,9	2 343	-25,4	92	-69,4	3,1	1,8	378 024
.	378 028
2 784	-23,2	117	-15,8	5 334	-16,1	261	-2,6	1,9	2,2	378 032
38 063	-5,0	4 610	+9,1	88 849	-5,9	10 966	+5,5	2,3	2,4	382 000
273	-33,1	14	-26,3	819	-31,6	45	-28,6	3,0	3,2	382 004
7 234	+8,1	569	-8,4	16 072	+15,3	1 610	+8,3	2,2	2,8	382 008
1 279	-9,4	99	+45,6	3 275	-7,8	502	-3,8	2,6	5,1	382 012
.	382 016
2 790	-17,5	145	+22,9	13 940	-3,2	561	+137,7	5,0	3,9	382 020
7 400	-13,7	824	+30,6	16 746	-13,4	1 822	+13,0	2,3	2,2	382 024
956	-29,8	107	-26,2	1 621	-39,9	226	-47,8	1,7	2,1	382 028
682	-36,6	204	-24,4	1 700	-20,9	456	-28,1	2,5	2,2	382 032
.	382 036
.	382 040
811	-15,1	99	+120,0	1 516	-11,6	212	+103,8	1,9	2,1	382 044
679	-29,6	7	-85,1	1 165	-36,9	8	-88,9	1,7	1,1	382 048
.	382 052
1 066	-33,7	119	-48,9	2 861	-26,9	287	-35,9	2,7	2,4	382 056
2 993	-12,7	791	-17,6	5 147	-20,9	1 666	-17,0	1,7	2,1	382 060
313	+62,2	20	x	590	+69,1	38	x	1,9	1,9	382 064
5 646	+25,5	1 309	+95,4	9 556	+1,1	2 887	+70,3	1,7	2,2	382 068
1 167	+2,9	69	-34,3	2 569	-6,4	146	-60,1	2,2	2,1	382 072
1 482	+75,2	18	-68,4	4 690	+20,3	68	-43,3	3,2	3,8	382 076
358 758	-3,8	72 674	-4,3	788 770	-3,1	168 548	-	2,2	2,3	300 000
2 788	+42,9	645	+159,0	4 438	-2,9	950	+65,8	1,6	1,5	512 000
6 424	+31,3	657	-30,3	10 406	+8,3	1 405	-32,9	1,6	2,1	513 000
33 174	-3,2	2 395	-2,7	85 435	-4,5	4 586	-9,9	2,6	1,9	515 000

März

Amtliche Schlüsselnummer	Verwaltungsbezirk	Betriebe			Betten			Mittlere Auslastung der angebotenen Betten ²⁾
		insgesamt	geöffnete	Veränderung ¹⁾	insgesamt	angebotene	Veränderung ¹⁾	
554 000	Kreis Borken	126	116	+6,4	5 182	4 978	+10,5	23,0
554 004	Ahaus, Stadt	9	9	-	495	495	+3,3	17,0
554 008	Bocholt, Stadt	14	13	+8,3	524	506	+21,1	19,5
554 012	Borken, Stadt	16	15	-6,3	715	704	-1,5	30,7
554 016	Gescher, Stadt	5	4	-20,0	106	82	-12,8	18,6
554 020	Gronau (Westf.), Stadt	14	12	-	512	465	+13,1	16,6
554 024	Heek	2	2	x	159	159	x	.
554 028	Heiden	3	3	-	132	132	-	.
554 032	Isselburg, Stadt	4	4	-	107	107	+78,3	26,4
554 036	Legden	10	7	+133,3	687	605	+13,5	24,2
554 040	Raesfeld	7	7	-	259	259	-	15,8
554 044	Reken	7	7	+16,7	315	315	+6,8	19,0
554 048	Rhede, Stadt	5	5	+25,0	100	100	+13,6	22,4
554 052	Schöppingen	5	5	+25,0	142	142	+20,3	8,0
554 056	Stadtlohn, Stadt	4	4	-	138	138	-	43,8
554 060	Südlohn	4	4	-	168	168	-	23,2
554 064	Velen	9	7	-	392	370	+6,0	21,2
554 068	Vreden, Stadt	8	8	-11,1	231	231	-7,6	25,6
558 000	Kreis Coesfeld	89	87	+6,1	2 988	2 878	+1,8	21,9
558 004	Ascheberg	9	9	+28,6	382	382	+22,0	14,0
558 008	Billerbeck, Stadt	7	7	-12,5	394	394	-7,9	41,4
558 012	Coesfeld, Stadt	10	9	-10,0	404	326	-19,3	29,0
558 016	Dülmen, Stadt	17	17	+6,3	570	553	-0,5	17,7
558 020	Havixbeck	8	8	+33,3	204	204	+14,0	27,8
558 024	Lüdinghausen, Stadt	8	8	+14,3	170	170	+11,1	10,6
558 028	Nordkirchen	3	3	-25,0	48	48	-18,6	12,0
558 032	Nottuln	10	10	-	380	380	+2,4	18,0
558 036	Olfen, Stadt	4	4	+33,3	72	72	+41,2	8,8
558 040	Rosendahl	4	3	-	135	121	+11,0	10,7
558 044	Senden	9	9	+12,5	229	228	+11,8	20,9
562 000	Kreis Recklinghausen	108	99	+8,8	4 805	4 565	+5,1	28,9
562 004	Castrop-Rauxel, Stadt	9	6	-	340	272	-7,2	30,7
562 008	Datteln, Stadt	5	5	+25,0	253	253	+5,4	.
562 012	Dorsten, Stadt	24	21	-	724	656	+7,4	20,2
562 014	Gladbeck, Stadt	6	6	-	482	482	-	30,2
562 016	Haltern am See, Stadt	20	19	+5,6	846	831	+7,6	34,8
562 020	Herten, Stadt	7	7	-	243	243	-	27,9
562 024	Marl, Stadt	12	10	+42,9	500	426	+15,1	24,4
562 028	Oer-Erkenschwick, Stadt	7	7	+40,0	559	559	+13,2	23,1
562 032	Recklinghausen, Stadt	14	14	-	774	759	-1,9	25,7
562 036	Waltrop, Stadt	4	4	+33,3	84	84	+29,2	.
566 000	Kreis Steinfurt	173	165	+3,1	5 173	4 901	+0,5	24,5
566 004	Altenberge	3	3	-	102	102	-	36,5
566 008	Emsdetten, Stadt	9	8	-	308	252	-9,4	31,8
566 012	Greven, Stadt	10	10	-	362	362	+0,3	15,0
566 016	Hörstel, Stadt	12	12	-	273	273	+0,7	23,0
566 020	Hopsten	6	5	-16,7	178	164	-7,9	.
566 024	Horstmar, Stadt	5	4	+33,3	85	71	+73,2	17,5
566 028	Ibbenbüren, Stadt	12	12	+33,3	387	387	+22,9	26,4
566 032	Ladbergen	7	7	+16,7	164	161	+18,4	17,5
566 036	Laer	3	2	-33,3	77	64	-16,9	.
566 040	Lengerich, Stadt	6	5	-28,6	132	116	-28,4	24,7
566 044	Lienen	10	10	+11,1	212	209	+3,5	13,5
566 048	Lotte	-	-	-	-	-	-	-
566 052	Metelen	6	6	-	136	136	-	29,9
566 056	Mettingen	5	5	+25,0	194	194	+11,5	18,2
566 060	Neuenkirchen	4	4	-	123	123	-	11,9
566 064	Nordwalde	4	4	-	141	141	-	.
566 068	Ochtrup, Stadt	3	3	-	63	63	-	20,3
566 072	Recke	7	6	-	138	127	-	14,4
566 076	Rheine, Stadt	21	21	+10,5	691	639	+3,9	25,9
566 080	Saerbeck	5	5	-	187	186	-0,5	29,2
566 084	Steinfurt, Stadt	11	10	-9,1	270	258	-8,5	18,9
566 088	Tecklenburg, Stadt	18	17	+6,3	717	643	-4,5	35,5
566 092	Westerkappeln	2	2	-	28	25	-10,7	.
566 096	Wettringen	4	4	-	205	205	-	10,6

Anmerkungen siehe Seite 10

gungsstätten nach Verwaltungsbezirken

2002

Ankünfte				Übernachtungen				Mittlere Aufenthaltsdauer ³⁾		Amtliche Schlüsselnummer
aller Gäste	Veränderung ¹⁾	ausländischer Gäste	Veränderung ¹⁾	aller Gäste	Veränderung ¹⁾	ausländischer Gäste	Veränderung ¹⁾	aller Gäste	ausländischer Gäste	
17 638	+1,1	1 386	+34,2	34 387	+4,9	2 566	+6,6	1,9	1,9	554 000
1 460	+12,0	162	-21,0	2 602	+9,5	287	-15,3	1,8	1,8	554 004
1 641	-0,5	98	-34,2	2 948	-8,2	186	-30,9	1,8	1,9	554 008
3 445	-9,8	184	+53,3	6 671	+9,0	415	+151,5	1,9	2,3	554 012
313	-28,7	24	-33,3	439	-25,2	51	-28,2	1,4	2,1	554 016
1 313	+3,6	300	+125,6	2 252	-12,6	589	+52,2	1,7	2,0	554 020
.	554 024
.	554 028
640	+261,6	192	+405,3	864	+93,7	239	+350,9	1,4	1,2	554 032
2 405	+11,2	53	+783,3	4 442	+20,0	113	x	1,8	2,1	554 036
708	+11,3	23	+27,8	986	+19,1	48	+14,3	1,4	2,1	554 040
929	-2,2	96	+128,6	1 854	-15,5	263	-53,2	2,0	2,7	554 044
371	+2,2	4	-82,6	615	-5,7	9	-82,4	1,7	2,3	554 048
152	-13,1	27	-20,6	353	+8,6	45	-23,7	2,3	1,7	554 052
527	-32,1	4	+300,0	1 874	-8,8	6	+500,0	3,6	1,5	554 056
733	-26,1	116	-0,9	1 186	-42,5	144	-18,2	1,6	1,2	554 060
1 165	-24,8	6	-53,8	2 405	-16,9	10	-52,4	2,1	1,7	554 064
968	+18,8	82	+36,7	1 787	+11,4	140	+6,1	1,8	1,7	554 068
8 276	-20,8	421	-8,3	18 981	-6,0	891	-14,4	2,3	2,1	558 000
941	-17,4	48	-53,8	1 639	-18,1	55	-51,3	1,7	1,1	558 004
1 674	-7,2	81	+35,0	5 055	-1,7	222	-46,6	3,0	2,7	558 008
1 354	-41,3	57	+42,5	2 920	-35,1	169	+186,4	2,2	3,0	558 012
1 561	-15,7	46	+142,1	2 977	-0,5	100	+92,3	1,9	2,2	558 016
573	+23,0	65	+1,6	1 745	+92,6	145	+30,6	3,0	2,2	558 020
367	-20,0	37	+23,3	519	-20,5	40	-14,9	1,4	1,1	558 024
141	+30,6	28	-	179	+21,8	36	-7,7	1,3	1,3	558 028
1 011	-35,6	36	-57,1	2 022	-19,0	89	-36,4	2,0	2,5	558 032
129	-10,4	11	-35,3	191	-5,4	17	-52,8	1,5	1,5	558 036
168	-31,4	-	-	372	+10,1	-	-	2,2	-	558 040
357	-1,7	12	-7,7	1 362	+68,6	18	-35,7	3,8	1,5	558 044
19 981	-8,6	1 987	-12,0	39 933	-3,1	3 518	-27,3	2,0	1,8	562 000
1 412	+28,5	38	-17,4	2 544	+26,6	78	-17,9	1,8	2,1	562 004
.	562 008
1 870	-16,0	68	-71,8	4 017	-18,3	258	-73,7	2,1	3,8	562 012
3 026	+1,5	1 031	+37,7	4 487	-0,9	1 359	+11,9	1,5	1,3	562 014
3 103	-25,2	57	-18,6	8 434	-4,2	146	+80,2	2,7	2,6	562 016
1 113	+18,0	67	+19,6	2 064	-5,8	149	-6,3	1,9	2,2	562 020
1 680	-2,6	115	-34,7	3 195	+5,1	215	-43,3	1,9	1,9	562 024
2 216	-3,8	131	+6,5	3 911	+3,2	324	+37,9	1,8	2,5	562 028
3 370	-21,1	369	-43,7	6 018	-18,4	701	-44,3	1,8	1,9	562 032
.	562 036
17 995	-6,7	1 499	-13,8	36 395	-3,7	2 958	-10,8	2,0	2,0	566 000
701	+208,8	6	+50,0	1 154	+83,8	156	+129,4	1,6	26,0	566 004
1 115	-15,9	31	+29,2	2 487	-13,5	89	-	2,2	2,9	566 008
1 061	-8,3	69	-13,8	1 659	-20,4	122	-8,3	1,6	1,8	566 012
761	-17,4	92	-72,9	1 887	-15,9	121	-74,9	2,5	1,3	566 016
.	566 020
115	+505,3	5	x	385	+685,7	10	x	3,3	2,0	566 024
1 664	+8,1	269	+71,3	3 076	+29,4	567	+122,4	1,8	2,1	566 028
633	-13,8	111	+152,3	818	-20,2	123	+119,6	1,3	1,1	566 032
.	566 036
491	-12,8	80	+21,2	860	-26,3	182	-18,4	1,8	2,3	566 040
275	-5,2	14	+250,0	874	-43,0	64	-46,7	3,2	4,6	566 044
-	-	-	-	-	-	-	-	-	-	566 048
342	+95,4	17	+750,0	1 047	+144,1	130	+983,3	3,1	7,6	566 052
685	-14,3	25	-28,6	1 085	-14,6	46	-31,3	1,6	1,8	566 056
264	-32,0	4	-77,8	445	-31,5	12	-45,5	1,7	3,0	566 060
.	566 064
187	+27,2	15	+15,4	376	+97,9	112	+558,8	2,0	7,5	566 068
182	-18,8	17	-22,7	560	+27,3	30	-50,8	3,1	1,8	566 072
3 292	-7,5	352	+14,3	5 077	-11,8	478	-14,5	1,5	1,4	566 076
824	-30,5	57	-40,6	1 671	-30,7	72	-39,5	2,0	1,3	566 080
617	-37,2	52	-28,8	1 510	-24,0	139	-21,5	2,4	2,7	566 084
2 130	-14,8	245	-35,0	6 894	+3,6	344	-27,7	3,2	1,4	566 088
.	566 092
229	+26,5	9	-70,0	671	+103,3	26	-56,7	2,9	2,9	566 096

März

Amtliche Schlüsselnummer	Verwaltungsbezirk	Betriebe			Betten			Mittlere Auslastung der angebotenen Betten ²⁾
		insgesamt	geöffnete	Veränderung ¹⁾	insgesamt	angebotene	Veränderung ¹⁾	
570 000	Kreis Warendorf	81	80	+11,1	2 426	2 403	+5,0	25,7
570 004	Ahlen, Stadt	12	12	+20,0	303	302	+9,0	17,7
570 008	Beckum, Stadt	8	8	–	226	226	–0,9	21,2
570 012	Beelen	2	2	–	32	32	–	.
570 016	Drensteinfurt, Stadt	5	5	+66,7	101	99	+43,5	.
570 020	Ennigerloh, Stadt	4	4	–	103	103	+2,0	26,1
570 024	Everswinkel	5	5	–	150	150	–	23,2
570 028	Oelde, Stadt	9	8	–	394	383	+1,9	30,7
570 032	Ostbevern	4	4	+33,3	59	59	+25,5	19,4
570 036	Sassenberg, Stadt	4	4	–	80	80	–	31,2
570 040	Sendenhorst, Stadt	5	5	+25,0	124	122	+15,1	23,8
570 044	Telgte, Stadt	5	5	–	173	173	+0,6	21,1
570 048	Wadersloh	3	3	–	87	87	–	19,2
570 052	Warendorf, Stadt	15	15	+15,4	594	587	+4,1	35,3
500 000	Reg.-Bez. Münster	692	660	+6,3	29 289	28 337	+4,7	29,1
711 000	Kreisfreie Stadt Bielefeld	63	62	–1,6	4 126	4 085	–0,1	30,7
754 000	Kreis Gütersloh	101	97	+5,4	3 453	3 361	+2,3	26,9
754 004	Borgholzhausen, Stadt	3	3	–	80	80	–	19,4
754 008	Gütersloh, Stadt	19	19	–	817	817	–	36,3
754 012	Halle (Westf.), Stadt	10	9	+12,5	434	419	+5,0	30,8
754 016	Harsewinkel, Stadt	9	9	–	384	384	–	29,1
754 020	Herzebrock-Clarholz	3	3	–	73	73	–	.
754 024	Langenberg	3	2	–	72	41	–2,4	.
754 028	Rheda-Wiedenbrück, Stadt	12	11	+10,0	463	454	+3,2	25,2
754 032	Rietberg, Stadt	7	7	+16,7	173	172	+19,4	17,7
754 036	Schloß Holte-Stukenbrock	11	10	–	294	284	–0,4	20,8
754 040	Steinhagen	4	4	+33,3	110	110	+37,5	9,2
754 044	Verl	8	8	+14,3	207	181	–6,7	21,9
754 048	Versmold, Stadt	4	4	–	194	194	–	18,7
754 052	Werther (Westf.), Stadt	8	8	–	152	152	–	29,8
758 000	Kreis Herford	73	68	+1,5	3 165	3 040	–1,1	38,6
758 004	Bünde, Stadt	9	9	+12,5	271	271	+4,6	38,0
758 008	Enger, Stadt	1	1	–	19	19	–	.
758 012	Herford, Stadt	16	16	+6,7	585	575	–	22,8
758 016	Hiddenhausen	6	6	–	231	213	–7,8	16,5
758 020	Kirchlengern	2	1	–50,0	29	17	–41,4	.
758 024	Löhne, Stadt	11	9	–10,0	608	575	–3,8	49,1
758 028	Rödinghausen	8	8	+14,3	246	246	+8,4	44,6
758 032	Spenge, Stadt	3	3	–	67	67	–	.
758 036	Vlotho, Stadt	17	15	–	1 109	1 057	–1,1	46,7
762 000	Kreis Höxter	173	150	+4,9	7 962	6 956	–1,0	42,9
762 004	Bad Driburg, Stadt	59	50	+11,1	3 540	3 212	+1,0	65,8
762 008	Beverungen, Stadt	23	19	+5,6	756	623	+4,9	18,2
762 012	Borgentreich, Stadt	1	1	–	10	10	–	.
762 016	Brakel, Stadt	11	10	–	612	417	–22,1	24,2
762 020	Höxter, Stadt	26	23	+15,0	938	839	+5,1	16,9
762 024	Marienmünster, Stadt	13	10	–16,7	350	303	+4,5	21,5
762 028	Nieheim, Stadt	11	10	–	739	633	–	19,8
762 032	Steinheim, Stadt	3	3	–	80	80	–	.
762 036	Warburg, Stadt	19	19	–	638	638	+0,9	36,6
762 040	Willebadessen, Stadt	7	5	–	299	201	–26,4	32,3
766 000	Kreis Lippe	340	301	+2,7	14 236	12 947	+0,6	35,5
766 004	Augustdorf	1	1	–	15	15	–	.
766 008	Bad Salzuflen, Stadt	101	87	–4,4	4 961	4 679	–2,3	51,6
766 012	Barntrup, Stadt	2	2	–	34	34	–	.
766 016	Blomberg, Stadt	9	9	–10,0	561	542	–3,2	17,9
766 020	Detmold, Stadt	24	21	–4,5	978	925	–1,0	30,2
766 024	Dörentrup	11	10	–	347	301	–5,6	28,5
766 028	Extertal	13	13	+8,3	973	973	+2,2	13,7
766 032	Horn-Bad Meinberg, Stadt	81	68	+11,5	3 231	2 613	+8,2	36,8

gungsstätten nach Verwaltungsbezirken

2002

Ankünfte				Übernachtungen				Mittlere Aufenthaltsdauer ³⁾		Amtliche Schlüsselnummer
aller Gäste	Veränderung ¹⁾	ausländischer Gäste	Veränderung ¹⁾	aller Gäste	Veränderung ¹⁾	ausländischer Gäste	Veränderung ¹⁾	aller Gäste	ausländischer Gäste	
8 161	-11,6	862	-17,6	18 904	+2,1	2 269	-4,9	2,3	2,6	570 000
899	-23,0	193	+45,1	1 622	-38,3	446	+4,4	1,8	2,3	570 004
854	-22,2	52	-49,0	1 433	-6,2	104	-30,7	1,7	2,0	570 008
.	570 012
.	570 016
400	-5,0	41	x	832	+10,6	130	x	2,1	3,2	570 020
251	-10,4	13	+85,7	1 077	+52,1	27	+170,0	4,3	2,1	570 024
1 326	-31,6	242	-51,3	3 621	-5,5	530	-46,9	2,7	2,2	570 028
159	+34,7	15	+25,0	348	+44,4	39	-	2,2	2,6	570 032
244	+21,4	7	+250,0	754	+35,4	41	-12,8	3,1	5,9	570 036
325	-2,7	57	-8,1	899	-12,7	218	+7,9	2,8	3,8	570 040
737	-3,2	19	-36,7	1 116	-12,9	31	-38,0	1,5	1,6	570 044
226	-15,4	3	-85,7	519	-19,4	3	-90,0	2,3	1,0	570 048
2 605	+7,8	191	+21,7	6 376	+30,5	638	+61,1	2,4	3,3	570 052
114 437	-4,2	9 852	-3,3	248 879	-2,1	19 143	-12,0	2,2	1,9	500 000
20 300	-17,3	3 349	+1,8	38 496	-14,5	7 493	+2,2	1,9	2,2	711 000
14 699	-18,3	1 972	-11,2	27 469	-17,4	4 411	-23,1	1,9	2,2	754 000
323	+0,6	30	-41,2	475	-22,3	84	-47,2	1,5	2,8	754 004
4 412	-5,5	753	+3,9	8 955	-8,3	1 834	-25,1	2,0	2,4	754 008
1 934	-32,8	154	-40,5	3 972	-18,3	324	-28,5	2,1	2,1	754 012
2 033	-22,1	495	-5,0	3 419	-25,1	1 110	-13,8	1,7	2,2	754 016
.	754 020
.	754 024
2 233	-19,4	202	-27,9	3 454	-25,9	283	-31,8	1,5	1,4	754 028
588	+9,7	11	-45,0	921	+22,3	33	-17,5	1,6	3,0	754 032
893	-26,7	105	-18,0	1 806	-23,6	260	-9,4	2,0	2,5	754 036
185	-39,7	7	x	314	-36,7	18	x	1,7	2,6	754 040
747	-21,9	102	-26,6	1 223	-23,8	185	-32,0	1,6	1,8	754 044
530	-20,4	19	+18,8	1 104	-27,1	34	-73,2	2,1	1,8	754 048
613	-17,6	56	+40,0	1 363	-7,4	115	+23,7	2,2	2,1	754 052
8 305	-16,2	941	+0,3	35 452	-4,9	2 119	-22,9	4,3	2,3	758 000
360	-25,9	17	+88,9	3 036	-10,5	47	+213,3	8,4	2,8	758 004
.	758 008
2 331	-5,2	361	-0,8	3 976	-10,0	778	+16,1	1,7	2,2	758 012
576	-46,6	63	+250,0	1 088	-34,7	154	+431,0	1,9	2,4	758 016
.	758 020
1 255	-9,3	45	+12,5	8 749	+0,2	91	+28,2	7,0	2,0	758 024
1 050	+1,4	2	x	3 379	+23,9	8	x	3,2	4,0	758 028
.	758 032
2 543	-21,7	445	-9,9	14 651	-8,2	1 022	-46,9	5,8	2,3	758 036
16 608	-3,0	673	-23,0	89 578	+2,3	1 796	-14,7	5,4	2,7	762 000
5 605	+11,9	43	-70,7	63 830	+4,2	173	-52,7	11,4	4,0	762 004
1 357	+13,3	23	-81,0	3 447	+7,2	32	-80,4	2,5	1,4	762 008
.	762 012
1 277	-23,1	35	+34,6	3 118	-7,3	136	+126,7	2,4	3,9	762 016
2 457	-4,1	196	-32,2	4 218	-17,7	317	-42,5	1,7	1,6	762 020
315	+20,2	31	+6,9	1 745	+84,1	200	+56,3	5,5	6,5	762 024
1 357	-4,8	44	+300,0	3 889	+5,3	275	+123,6	2,9	6,3	762 028
.	762 032
3 079	-15,5	166	-24,5	6 785	-8,7	308	-43,1	2,2	1,9	762 036
847	+0,2	125	+420,8	1 965	+21,7	339	+413,6	2,3	2,7	762 040
26 137	-11,9	2 182	-12,0	136 167	+0,3	5 445	-18,7	5,2	2,5	766 000
8 697	-21,8	698	-28,2	72 967	-1,6	1 787	-16,3	8,4	2,6	766 004
.	766 008
.	766 012
1 213	-24,4	32	-87,2	2 655	-28,0	83	-92,1	2,2	2,6	766 016
4 513	-11,8	538	+11,6	8 574	-7,6	945	+24,5	1,9	1,8	766 020
689	+11,5	13	-43,5	2 517	+39,4	34	-69,9	3,7	2,6	766 024
864	-18,7	101	-16,5	4 136	-5,3	332	-11,5	4,8	3,3	766 028
4 147	-2,7	161	+75,0	26 299	+2,8	596	-23,9	6,3	3,7	766 032

Noch: 2.1 Kapazität und Leistung der Beherber

März

Amtliche Schlüsselnummer	Verwaltungsbezirk	Betriebe			Betten			Mittlere Auslastung der angebotenen Betten ²⁾
		insgesamt	geöffnete	Veränderung ¹⁾	insgesamt	angebotene	Veränderung ¹⁾	
	Noch: Kreis Lippe							
766 036	Kalletal	11	9	+12,5	245	193	+1,6	4,3
766 040	Lage, Stadt	20	19	+11,8	619	604	+4,9	17,9
766 044	Lemgo, Stadt	13	12	-7,7	338	315	-6,8	22,0
766 048	Leopoldshöhe	3	3	+200,0	51	51	+183,3	25,6
766 052	Lügde, Stadt	16	14	+7,7	583	500	+4,8	12,7
766 056	Oerlinghausen, Stadt	10	10	+11,1	566	522	-5,8	43,1
766 060	Schieder-Schwalenberg, Stadt	22	20	-4,8	700	646	-5,6	19,1
766 064	Schlängen	3	3	+50,0	34	34	+54,5	12,7
770 000	Kreis Minden-Lübbecke	148	141	+0,7	8 586	8 325	+0,8	50,0
770 004	Bad Oeynhausen, Stadt	45	42	-	4 547	4 420	+0,1	64,5
770 008	Espelkamp, Stadt	5	5	-	207	199	-3,9	30,7
770 012	Hille	6	6	-	189	182	-	39,3
770 016	Hüllhorst	5	5	-16,7	220	220	-3,9	30,9
770 020	Lübbecke, Stadt	3	3	-25,0	79	79	-11,2	25,8
770 024	Minden, Stadt	17	16	+6,7	774	764	+9,8	28,0
770 028	Petershagen, Stadt	17	16	+6,7	665	637	+1,1	47,0
770 032	Porta Westfalica, Stadt	17	16	+6,7	726	685	+5,4	22,3
770 036	Preußisch-Oldendorf, Stadt	19	18	-5,3	854	814	-3,9	37,8
770 040	Rahden, Stadt	6	6	-	175	175	-	45,1
770 044	Stemwede	8	8	+14,3	150	150	+6,4	13,8
774 000	Kreis Paderborn	132	128	+3,2	5 404	5 252	+3,7	38,6
774 004	Altenbeken	8	8	-	112	112	-	15,7
774 008	Bad Lippspringe, Stadt	26	25	-13,8	1 502	1 473	-7,1	60,0
774 012	Borchen	10	10	-	332	332	-	33,8
774 016	Büren, Stadt	12	12	-	416	416	+1,7	26,3
774 020	Delbrück, Stadt	6	5	+25,0	231	196	+15,3	27,1
774 024	Hövelhof	9	9	+50,0	233	233	+42,9	14,7
774 028	Lichtenau, Stadt	14	12	-	552	527	+0,4	9,4
774 032	Paderborn, Stadt	25	25	+8,7	1 059	1 004	+10,5	43,4
774 036	Salzkotten, Stadt	4	4	-	103	103	-	21,0
774 040	Bad Wünnenberg, Stadt	18	18	+12,5	864	856	+13,4	36,7
700 000	Reg.-Bez. Detmold	1 030	947	+2,7	46 932	43 966	+0,7	38,9
	Kreisfreie Städte							
911 000	Bochum	41	39	+5,4	3 208	3 164	+1,2	39,9
913 000	Dortmund	72	69	+13,1	5 207	5 091	+14,1	30,4
914 000	Hagen	26	22	-8,3	1 104	1 005	-2,6	30,2
915 000	Hamm	26	25	-	998	962	-1,5	27,7
916 000	Herne	10	10	-	493	493	-	26,2
954 000	Ennepe-Ruhr-Kreis	71	69	+1,5	3 281	3 207	+0,8	35,1
954 004	Breckerfeld, Stadt	5	5	+25,0	251	251	+10,6	29,6
954 008	Ennepetal, Stadt	6	5	-16,7	328	310	-5,5	.
954 012	Gevelsberg, Stadt	2	2	-	87	87	-	.
954 016	Hattingen, Stadt	14	13	-7,1	537	521	-0,6	37,6
954 020	Herdecke, Stadt	7	7	-	406	406	+1,5	33,7
954 024	Schwelm, Stadt	9	9	+12,5	339	339	+4,3	34,2
954 028	Sprockhövel, Stadt	9	9	-	418	418	-	29,4
954 032	Wetter (Ruhr), Stadt	6	6	+20,0	280	280	+12,0	18,6
954 036	Witten, Stadt	13	13	-	635	595	-4,3	30,6
958 000	Hochsauerland Kreis	570	553	-	26 106	25 418	-0,8	36,6
958 004	Arnsberg, Stadt	26	26	-	1 454	1 437	-1,0	36,6
958 008	Bestwig	18	18	+12,5	771	759	+2,0	21,8
958 012	Brilon, Stadt	38	37	-2,6	1 473	1 449	-1,6	31,0
958 016	Eslohe (Sauerland)	34	34	-	1 230	1 217	-0,8	29,0
958 020	Hallenberg, Stadt	18	18	-	680	675	-0,1	22,7
958 024	Marsberg, Stadt	11	10	-	209	179	-	14,0
958 028	Medebach, Stadt	27	27	+8,0	3 993	3 974	+0,1	66,9
958 032	Meschede, Stadt	37	32	-8,6	1 453	1 207	-10,3	36,2
958 036	Olsberg, Stadt	42	41	+5,1	1 399	1 341	+0,4	33,4
958 040	Schmallenberg, Stadt	136	134	-0,7	4 726	4 685	+0,5	36,2
958 044	Sundern (Sauerland), Stadt	40	40	+2,6	1 486	1 483	+1,6	23,4
958 048	Winterberg, Stadt	143	136	-1,4	7 232	7 012	-1,1	28,6

Anmerkungen siehe Seite 10

gungsstätten nach Verwaltungsbezirken

2002

Ankünfte				Übernachtungen				Mittlere Aufenthaltsdauer ³⁾		Ämliche Schlüsselnummer
aller Gäste	Veränderung ¹⁾	ausländischer Gäste	Veränderung ¹⁾	aller Gäste	Veränderung ¹⁾	ausländischer Gäste	Veränderung ¹⁾	aller Gäste	ausländischer Gäste	
95	-69,3	5	-28,6	251	-63,4	9	-18,2	2,6	1,8	766 036
1 030	-22,1	20	+66,7	3 307	-2,1	35	+34,6	3,2	1,8	766 040
826	-25,6	59	+15,7	2 143	-1,8	148	+13,8	2,6	2,5	766 044
227	+587,9	7	x	405	+206,8	7	x	1,8	1,0	766 048
860	-4,1	60	-9,1	1 968	+2,8	173	+7,5	2,3	2,9	766 052
1 500	+29,2	101	+818,2	6 971	+17,0	237	+338,9	4,6	2,3	766 056
1 349	+63,3	377	+3,6	3 676	+58,7	1 030	+1,0	2,7	2,7	766 060
31	-26,2	3	-78,6	84	-16,0	20	-55,6	2,7	6,7	766 064
20 764	-12,3	2 353	-13,2	127 161	+0,6	5 273	-9,9	6,1	2,2	770 000
8 759	-16,2	1 295	-4,2	87 920	+2,6	2 655	+6,4	10,0	2,1	770 004
855	+34,4	48	-52,0	1 860	-1,2	154	-61,7	2,2	3,2	770 008
395	-19,4	2	-33,3	2 066	-17,5	2	-33,3	5,2	1,0	770 012
917	-18,1	10	-41,2	2 045	-12,9	19	-13,6	2,2	1,9	770 016
335	-24,7	50	-10,7	594	-21,6	105	-11,8	1,8	2,1	770 020
3 545	-11,9	594	-1,2	6 437	-12,9	1 544	+12,2	1,8	2,6	770 024
1 050	-24,8	38	-56,3	9 224	-6,1	84	-81,3	8,8	2,2	770 028
2 659	-15,7	188	-55,0	4 594	-18,8	308	-59,8	1,7	1,6	770 032
1 271	+12,1	56	x	9 460	+11,3	256	+365,5	7,4	4,6	770 036
800	+22,9	54	-10,0	2 331	+66,0	108	-6,1	2,9	2,0	770 040
178	+11,3	18	+28,6	630	+37,3	38	-24,0	3,5	2,1	770 044
17 587	+9,7	1 699	-11,0	61 514	+11,6	4 362	-17,5	3,5	2,6	774 000
910	-8,2	12	-14,3	530	+13,5	158	+2,6	5,9	13,2	774 004
3 918	+5,3	244	-40,0	26 447	+17,0	816	-47,3	6,8	3,3	774 008
824	+12,1	11	+57,1	3 419	-2,9	32	+14,3	4,1	2,9	774 012
1 535	-8,5	61	-4,7	3 302	-0,7	131	+37,9	2,2	2,1	774 016
1 032	+23,7	53	-35,4	1 649	+21,9	85	-29,8	1,6	1,6	774 020
637	+30,0	76	+280,0	1 039	+30,4	207	+340,4	1,6	2,7	774 024
589	-3,6	35	-5,4	1 511	-4,8	162	+10,2	2,6	4,6	774 028
6 980	+14,5	1 071	-7,8	13 329	+8,5	2 228	-20,8	1,9	2,1	774 032
447	-22,9	64	-	640	-17,5	120	-8,4	1,4	1,9	774 036
1 535	+28,8	72	+35,8	9 648	+14,5	423	+110,4	6,3	5,9	774 040
124 400	-10,4	13 169	-8,7	515 837	-0,9	30 899	-13,6	4,1	2,3	700 000
21 985	-15,2	1 976	-20,1	38 979	-12,3	4 484	-21,6	1,8	2,3	911 000
28 012	-8,1	3 767	+5,0	47 409	-5,8	6 923	+1,3	1,7	1,8	913 000
5 100	-5,0	842	+56,2	9 364	-7,4	1 403	+38,2	1,8	1,7	914 000
5 308	-19,7	776	+9,0	8 082	-22,1	1 145	-19,5	1,5	1,5	915 000
1 862	-20,9	67	-37,4	3 981	-24,9	119	-60,3	2,1	1,8	916 000
12 678	-13,7	1 112	+5,2	34 168	-13,9	2 805	+11,3	2,7	2,5	954 000
924	+0,8	28	x	2 305	+23,5	50	x	2,5	1,8	954 004
.	954 008
.	954 012
2 642	-6,9	219	+0,9	6 044	-13,9	850	+71,4	2,3	3,9	954 016
1 320	-15,1	113	+88,3	4 086	-14,3	283	+162,0	3,1	2,5	954 020
1 656	-17,4	168	-27,6	3 576	-14,9	360	-17,6	2,2	2,1	954 024
1 058	-24,4	163	+27,3	3 477	-27,9	289	+103,5	3,3	1,8	954 028
1 048	-3,0	65	-33,7	1 617	-12,9	101	-56,7	1,5	1,6	954 032
2 729	-21,2	296	+39,0	5 566	-21,8	727	+15,4	2,0	2,5	954 036
70 479	-0,4	11 788	-27,0	281 559	+5,9	48 711	-27,7	4,0	4,1	958 000
4 197	-13,4	516	+53,6	16 181	+1,1	1 186	+30,3	3,9	2,3	958 004
1 496	-18,9	126	+50,0	4 497	-13,5	457	+34,4	3,0	3,6	958 008
2 672	-0,1	328	-6,8	13 807	+10,7	1 784	+36,7	5,2	5,4	958 012
2 327	+10,0	133	-1,5	10 939	+16,9	431	+3,4	4,7	3,2	958 016
1 354	+3,2	500	-22,5	4 657	+6,7	1 593	-9,8	3,4	3,2	958 020
365	-13,1	76	+35,7	771	-22,0	227	+56,6	2,1	3,0	958 024
18 337	+3,0	5 588	-29,7	81 830	+3,4	24 827	-33,9	4,5	4,4	958 028
4 443	+5,8	193	+34,0	13 498	+8,6	517	+36,1	3,0	2,7	958 032
3 729	-13,0	431	-18,7	13 634	-5,0	1 188	-18,8	3,7	2,8	958 036
10 178	+2,1	1 037	-28,5	50 807	+9,6	5 648	-13,8	5,0	5,4	958 040
3 795	-12,1	185	-35,8	10 384	+13,2	448	-43,9	2,7	2,4	958 044
17 586	+3,5	2 675	-36,0	60 554	+8,3	10 405	-34,0	3,4	3,9	958 048

Noch: 2.1 Kapazität und Leistung der Beherber

März

Amtliche Schlüsselnummer	Verwaltungsbezirk	Betriebe			Betten			Mittlere Auslastung der angebotenen Betten ²⁾
		insgesamt	geöffnete	Veränderung ¹⁾	insgesamt	angebotene	Veränderung ¹⁾	
962 000	Märkischer Kreis	128	119	+3,5	4 677	4 370	-1,5	27,1
962 004	Altena, Stadt	10	9	-	340	316	+2,3	25,8
962 008	Balve, Stadt	8	8	-	376	376	-	29,0
962 012	Halver, Stadt	3	3	-	66	66	-	23,3
962 016	Hemer, Stadt	3	3	-	306	306	-	.
962 020	Herscheid	6	6	+20,0	105	105	+12,9	17,9
962 024	Iserlohn, Stadt	18	16	-11,1	721	598	-17,1	28,8
962 028	Kierspe, Stadt	5	4	-	72	51	-16,4	22,1
962 032	Lüdenschheid, Stadt	15	14	+7,7	753	744	+4,6	23,4
962 036	Meinerzhagen, Stadt	19	17	-5,6	825	749	-4,8	28,1
962 040	Menden (Sauerland), Stadt	14	13	+30,0	267	252	+24,8	20,8
962 044	Nachrodt-Wiblingwerde	6	5	-	382	372	-	24,1
962 048	Neuenrade, Stadt	6	6	+20,0	142	113	-5,0	38,3
962 052	Plettenberg, Stadt	7	7	+16,7	169	169	+6,3	17,8
962 056	Schalksmühle	1	1	-	11	11	-	.
962 060	Werdohl, Stadt	7	7	-	142	142	-	18,0
966 000	Kreis Olpe	163	157	+4,7	5 684	5 520	+5,2	23,7
966 004	Attendorn, Stadt	30	30	+3,4	895	895	+7,3	27,1
966 008	Drolshagen, Stadt	15	12	-	312	241	-0,4	15,8
966 012	Finnentrop	10	9	-	438	415	-	16,6
966 016	Kirchhundem	27	25	+4,2	1 039	973	+8,8	22,9
966 020	LenneStadt, Stadt	48	48	+4,3	1 539	1 535	+4,8	23,4
966 024	Olpe, Stadt	21	21	-	1 127	1 127	+1,6	29,0
966 028	Wenden	12	12	+33,3	334	334	+15,2	14,4
970 000	Kreis Siegen-Wittgenstein	160	151	-2,6	6 342	5 856	-5,7	45,5
970 004	Bad Berleburg, Stadt	43	43	+2,4	2 142	2 127	+0,7	62,2
970 008	Burbach	8	6	-25,0	241	169	-29,9	38,8
970 012	Erndtebrück	1	1	-	16	16	-	.
970 016	Freudenberg, Stadt	10	9	-	396	301	-0,7	16,2
970 020	Hilchenbach, Stadt	17	14	-12,5	794	671	-14,2	43,7
970 024	Kreuztal, Stadt	10	10	+25,0	158	158	+26,4	16,2
970 028	Bad Laasphe, Stadt	20	18	-10,0	1 105	936	-15,4	48,6
970 032	Netphen, Stadt	15	15	-	321	321	-	28,7
970 036	Neunkirchen	3	3	-	51	51	-	.
970 040	Siegen, Stadt	23	23	-	808	807	-4,4	32,0
970 044	Wilnsdorf	10	9	-10,0	310	299	-3,5	28,2
974 000	Kreis Soest	187	179	+3,5	9 335	8 987	+4,2	39,5
974 004	Anröchte	2	2	-	41	41	-	.
974 008	Bad Sassendorf	42	42	-	2 393	2 387	-0,3	57,5
974 012	Ense	3	3	+50,0	51	51	+45,7	14,9
974 016	Erwitte, Stadt	22	20	-	1 059	875	+7,8	50,0
974 020	Geseke, Stadt	3	3	-	751	751	-	18,7
974 024	Lippetal	5	5	-	56	56	-	8,0
974 028	Lippstadt, Stadt	36	35	-	1 995	1 961	+2,8	43,8
974 032	Möhnesee	22	20	+5,3	1 104	1 051	-0,3	28,5
974 036	Rüthen, Stadt	7	7	-	283	283	+0,4	24,0
974 040	Soest, Stadt	17	15	-	749	709	+6,9	23,4
974 044	Warstein, Stadt	17	16	-	507	476	-0,4	18,9
974 048	Welver	2	2	+100,0	42	42	+50,0	.
974 052	Werl, Stadt	6	6	+100,0	257	257	+252,1	26,5
974 056	Wickede (Ruhr)	3	3	-	47	47	-	26,0
978 000	Kreis Unna	64	61	+13,0	2 468	2 330	+6,2	26,9
978 004	Bergkamen, Stadt	4	4	+300,0	81	81	+326,3	12,2
978 008	Bönen	1	1	-	13	13	-	.
978 012	Fröndenberg, Stadt	3	3	-	100	98	-2,0	17,1
978 016	Holzwickede	3	3	+50,0	215	215	+9,1	.
978 020	Kamen, Stadt	9	9	+28,6	279	279	+7,3	37,9
978 024	Lünen, Stadt	9	8	-	518	495	-	19,5
978 028	Schwerte, Stadt	11	10	-16,7	435	355	-7,1	32,7
978 032	Selm, Stadt	4	3	+50,0	90	68	+25,9	19,2
978 036	Unna, Stadt	10	10	-	445	438	+2,6	27,0
978 040	Werne, Stadt	10	10	+25,0	292	288	+17,1	23,2
900 000	Reg.-Bez. Arnsberg	1 518	1 454	+2,0	68 903	66 403	+1,2	35,0
	Nordrhein-Westfalen	5 649	5 369	+2,9	282 121	271 684	+3,4	35,5

Anmerkungen siehe Seite 10

gungsstätten nach Verwaltungsbezirken

2002

Ankünfte				Übernachtungen				Mittlere Aufenthaltsdauer ³⁾		Amtliche Schlüsselnummer
aller Gäste	Veränderung ¹⁾	ausländischer Gäste	Veränderung ¹⁾	aller Gäste	Veränderung ¹⁾	ausländischer Gäste	Veränderung ¹⁾	aller Gäste	ausländischer Gäste	
15 693	-8,7	1 301	+12,3	35 963	+1,1	2 629	+2,2	2,3	2,0	962 000
1 462	+15,6	40	+5,3	2 438	-2,1	74	+29,8	1,7	1,9	962 004
1 264	-20,7	6	+50,0	3 343	-9,8	10	-47,4	2,6	1,7	962 008
428	+153,3	11	-31,3	455	-1,5	12	-72,7	1,1	1,1	962 012
.	962 016
254	-1,9	27	-30,8	561	+32,6	85	-	2,2	3,1	962 020
2 875	+2,7	262	-15,5	5 229	+0,4	596	-8,7	1,8	2,3	962 024
78	-11,4	11	-35,3	336	+26,8	61	-7,6	4,3	5,5	962 028
2 922	-26,6	502	+73,7	5 386	-24,5	868	+24,9	1,8	1,7	962 032
2 517	-14,9	78	+32,2	6 378	+2,5	151	+10,2	2,5	1,9	962 036
934	+2,6	72	-13,3	1 600	-2,7	128	-31,9	1,7	1,8	962 040
865	-16,8	29	-51,7	2 642	-9,1	76	-35,0	3,1	2,6	962 044
621	+14,2	150	+36,4	1 328	+41,0	279	+46,1	2,1	1,9	962 048
527	-11,7	50	+16,3	932	-15,6	139	+2,2	1,8	2,8	962 052
.	962 056
339	+8,3	39	-33,9	780	+12,4	114	-18,6	2,3	2,9	962 060
15 600	-7,6	748	-12,9	38 706	+3,7	2 007	-22,2	2,5	2,7	966 000
3 147	-4,3	216	-23,7	7 174	+4,0	591	-18,0	2,3	2,7	966 004
459	+11,7	90	+87,5	1 128	+2,0	197	+34,9	2,5	2,2	966 008
726	+13,3	40	-37,5	2 088	+48,7	67	-60,4	2,9	1,7	966 012
2 145	+0,6	107	+11,5	6 502	+15,9	423	+55,5	3,0	4,0	966 016
4 710	-7,5	241	-13,9	10 481	-3,8	562	-34,2	2,2	2,3	966 020
3 581	-17,0	27	-25,0	9 943	+3,9	119	-24,2	2,8	4,4	966 024
832	-16,9	27	-48,1	1 390	-24,4	48	-81,7	1,7	1,8	966 028
16 110	-8,5	1 715	-10,2	80 228	-5,0	4 149	-8,4	5,0	2,4	970 000
3 035	+7,4	115	+15,0	40 324	-6,5	368	+36,8	13,3	3,2	970 004
664	-13,7	107	+161,0	2 035	-4,4	484	+409,5	3,1	4,5	970 008
.	970 012
947	-18,9	117	-25,9	1 461	-11,8	234	-6,0	1,5	2,0	970 016
1 448	-16,2	93	+6,9	8 841	+21,4	240	+25,7	6,1	2,6	970 020
467	-0,2	35	+9,4	774	-14,1	79	-21,0	1,7	2,3	970 024
2 665	-8,4	322	-13,2	13 365	-9,3	939	-18,7	5,0	2,9	970 028
995	+9,1	21	-55,3	2 730	+18,9	67	-51,1	2,7	3,2	970 032
.	970 036
4 500	-14,8	861	-12,2	7 818	-16,2	1 648	-23,6	1,7	1,9	970 040
1 146	-8,4	44	-25,4	2 468	+4,0	90	-28,0	2,2	2,0	970 044
23 492	+1,5	1 115	-8,1	108 079	-3,7	2 506	-34,0	4,6	2,2	974 000
5 012	+8,5	71	+163,0	42 172	-1,1	114	+37,3	8,4	1,6	974 004
100	-35,1	6	-40,0	228	-20,0	6	-77,8	2,3	1,0	974 008
1 695	+23,8	41	+86,4	13 512	+1,8	110	-32,5	8,0	2,7	974 012
1 917	-13,9	80	+9,6	4 306	+6,4	101	-34,8	2,2	1,3	974 016
47	-53,0	10	-50,0	136	-36,7	13	-84,7	2,9	1,3	974 020
4 630	+1,4	341	-19,8	26 196	-13,0	648	-15,6	5,7	1,9	974 024
2 920	-7,4	90	-17,4	8 909	-6,1	411	-70,1	3,1	4,6	974 028
874	-3,4	69	-33,0	1 970	+2,0	127	-58,1	2,3	1,8	974 032
3 339	-12,7	200	-19,4	5 118	-14,7	569	+43,7	1,5	2,8	974 036
1 067	-21,1	167	+77,7	2 696	+2,4	312	+27,9	2,5	1,9	974 040
.	974 044
1 529	+209,5	19	-51,3	2 115	+170,8	28	-49,1	1,4	1,5	974 048
222	-15,6	10	-63,0	379	-19,0	50	-49,5	1,7	5,0	974 052
10 442	-9,5	1 439	-1,6	19 242	-11,7	2 733	-14,7	1,8	1,9	978 000
124	+675,0	11	+175,0	300	+383,9	48	+242,9	2,4	4,4	978 004
.	978 008
340	-26,1	14	-65,0	491	-41,8	31	-75,6	1,4	2,2	978 012
.	978 016
1 852	-16,3	174	-32,8	3 244	-8,3	281	-36,0	1,8	1,6	978 020
1 561	-20,7	160	-2,4	2 972	-18,4	353	-5,1	1,9	2,2	978 024
1 582	-11,0	59	-39,2	3 585	-12,5	236	-47,1	2,3	4,0	978 028
182	+70,1	17	+466,7	390	+133,5	21	+200,0	2,1	1,2	978 032
2 049	-17,8	265	-17,2	3 630	-20,3	571	-12,2	1,8	2,2	978 036
1 079	-5,6	233	-19,4	2 038	-7,0	486	-30,7	1,9	2,1	978 040
226 761	-6,5	26 646	-14,7	705 760	-1,6	79 614	-21,9	3,1	3,0	900 000
1 154 328	-7,3	199 117	-9,3	2 939 213	-3,6	478 661	-8,2	2,5	2,4	

2.2 Kapazität und Leistung der Beherbergungs

März

Lfd. Nr.	Gemeindegruppe Betriebsart	Betriebe			Betten			Mittlere Auslastung der angebotenen Betten ²⁾
		insgesamt	geöffnete	Veränderung ¹⁾	insgesamt	angebotene	Veränderung ¹⁾	
1	Mineral-, Moor-, Sole- und Thermalbäder	469	425	+1,0	27 318	25 632	+0,4	53,1
2	Hotels	111	107	+1,9	6 977	6 836	+2,4	32,9
3	Gasthöfe	21	19	+11,8	331	309	+13,2	17,6
4	Pensionen	193	165	+2,5	4 608	4 014	+1,9	26,8
5	Hotels garnis	39	36	-2,7	1 863	1 778	-0,9	31,0
6	Erholungs-, Ferien- und Schulungsheime	20	18	-5,3	1 040	946	-4,2	33,4
7	Ferienhäuser, -wohnungen, -zentren	26	25	-	561	546	-1,6	15,2
8	Hütten, Jugendherbergen u. Ä.	4	4	-	482	482	-	40,4
9	Vorsorge- und Reha-Kliniken	55	51	-3,8	11 456	10 721	-1,0	83,6
10	Heilklimatische Kurorte	175	164	-1,8	9 110	8 658	-2,9	33,2
11	Hotels	53	49	-2,0	3 030	2 886	-2,1	29,5
12	Gasthöfe	15	15	-	315	315	+3,3	8,2
13	Pensionen	44	42	+5,0	829	792	+4,8	15,9
14	Hotels garnis	4	4	-	108	108	-	.
15	Erholungs-, Ferien- und Schulungsheime	27	24	-7,7	1 839	1 650	-8,6	35,8
16	Ferienhäuser, -wohnungen, -zentren	19	18	-10,0	1 962	1 940	-2,1	30,6
17	Hütten, Jugendherbergen u. Ä.	11	10	-	487	427	-9,3	34,6
18	Vorsorge- und Reha-Kliniken	2	2	-	540	540	-	.
19	Kneippkurorte	197	186	+1,1	8 069	7 625	+0,2	28,4
20	Hotels	76	68	-2,9	3 140	2 875	-1,9	28,4
21	Gasthöfe	29	28	+3,7	463	452	+2,0	10,5
22	Pensionen	25	24	+4,3	549	530	+5,0	13,3
23	Hotels garnis	6	6	-14,3	221	217	-7,7	.
24	Erholungs-, Ferien- und Schulungsheime	19	18	+5,9	1 089	977	-3,6	25,2
25	Ferienhäuser, -wohnungen, -zentren	28	28	+7,7	1 108	1 076	+9,3	19,2
26	Hütten, Jugendherbergen u. Ä.	9	9	-	801	800	-0,1	24,9
27	Vorsorge- und Reha-Kliniken	5	5	-	698	698	-	.
28	Kneippheilstädte	235	228	+0,4	9 358	8 995	-0,3	41,3
29	Hotels	60	58	+1,8	3 023	2 947	+2,8	33,3
30	Gasthöfe	40	40	+2,6	776	767	+1,5	18,4
31	Pensionen	56	54	+1,9	913	868	+1,3	19,4
32	Hotels garnis	10	10	-	214	214	+1,9	7,3
33	Erholungs-, Ferien- und Schulungsheime	13	11	-8,3	792	683	-10,8	34,1
34	Ferienhäuser, -wohnungen, -zentren	36	36	-	697	697	+10,1	20,6
35	Hütten, Jugendherbergen u. Ä.	5	5	-	397	397	+1,5	14,6
36	Vorsorge- und Reha-Kliniken	15	14	-6,7	2 546	2 422	-4,9	79,8
37	Heilbäder zusammen	1 076	1 003	+0,4	53 855	50 910	-0,3	43,9
38	Hotels	300	282	-	16 170	15 544	+0,8	31,5
39	Gasthöfe	105	102	+4,1	1 885	1 843	+3,7	14,6
40	Pensionen	318	285	+2,9	6 899	6 204	+2,4	23,0
41	Hotels garnis	59	56	-3,4	2 406	2 317	-1,3	26,8
42	Erholungs-, Ferien- und Schulungsheime	79	71	-4,1	4 760	4 256	-6,9	32,5
43	Ferienhäuser, -wohnungen, -zentren	109	107	-	4 328	4 259	+2,6	24,2
44	Hütten, Jugendherbergen u. Ä.	29	28	-	2 167	2 106	-1,8	28,4
45	Vorsorge- und Reha-Kliniken	77	72	-4,0	15 240	14 381	-1,6	83,0

1) Veränderung gegenüber dem Vorjahresmonat in % - 2) mittlere Auslastung = (Übernachtungen / angebotene Bettentage) * 100 - 3) mittlere Aufenthalts

stätten nach Gemeindegruppen und Betriebsarten

2002

Ankünfte				Übernachtungen				Mittlere Aufenthaltsdauer ³⁾		Lfd. Nr.
aller Gäste	Veränderung ¹⁾	ausländischer Gäste	Veränderung ¹⁾	aller Gäste	Veränderung ¹⁾	ausländischer Gäste	Veränderung ¹⁾	aller Gäste	ausländischer Gäste	
64 591	-9,2	7 649	-12,8	411 292	-1,0	17 236	-2,7	6,4	2,3	1
33 275	-13,1	5 260	-13,5	69 082	-4,8	10 500	-5,9	2,1	2,0	2
876	-3,6	76	-58,2	1 689	-15,4	167	-54,4	1,9	2,2	3
4 608	+20,7	48	-57,5	29 633	+12,8	339	-42,3	6,4	7,1	4
8 740	-10,6	1 899	-6,8	17 025	-9,8	4 220	-9,7	1,9	2,2	5
3 420	-2,7	42	+50,0	9 442	-3,8	113	+37,8	2,8	2,7	6
281	+59,7	22	+46,7	2 466	+17,0	84	-67,8	8,8	3,8	7
2 277	-10,0	299	-0,7	6 040	-0,8	1 731	+279,6	2,7	5,8	8
11 114	-8,2	3	-82,4	275 915	-0,7	82	-34,9	24,8	27,3	9
22 372	-1,1	2 801	-34,4	86 831	+1,4	10 808	-32,8	3,9	3,9	10
9 606	-2,2	1 882	-14,5	25 574	+4,5	6 973	-3,3	2,7	3,7	11
278	-30,2	55	-63,3	727	-39,0	128	-72,4	2,6	2,3	12
1 019	-8,0	178	-50,6	3 747	+8,7	579	-35,1	3,7	3,3	13
.	14
4 716	-17,9	6	-88,2	17 823	-15,2	16	-84,9	3,8	2,7	15
4 161	+7,9	652	-54,8	18 406	+9,6	3 054	-57,9	4,4	4,7	16
1 864	+106,7	9	+200,0	4 329	+82,3	25	+316,7	2,3	2,8	17
.	18
20 248	-6,8	2 528	-18,1	65 996	-1,3	7 334	-11,8	3,3	2,9	19
11 893	-13,0	1 925	-15,8	24 833	-6,9	4 231	-0,6	2,1	2,2	20
553	+3,9	39	-27,8	1 417	+26,9	117	-0,8	2,6	3,0	21
632	+32,2	81	+44,6	2 115	+59,6	175	+21,5	3,3	2,2	22
.	23
2 272	-3,4	32	+18,5	7 567	-16,6	785	+28,7	3,3	24,5	24
1 305	+38,7	287	-38,4	6 230	+31,3	1 620	-39,3	4,8	5,6	25
2 590	-4,0	65	+51,2	6 174	+11,4	207	+290,6	2,4	3,2	26
.	27
18 677	-0,6	1 573	-22,7	111 886	-0,2	7 206	-12,7	6,0	4,6	28
9 371	-6,1	994	-27,1	29 304	-1,4	5 183	-9,9	3,1	5,2	29
1 187	+39,3	255	-2,3	4 094	+45,3	674	-35,2	3,4	2,6	30
1 083	+15,2	100	+20,5	4 877	+25,6	373	+46,9	4,5	3,7	31
254	-31,0	16	-5,9	487	-37,2	31	-51,6	1,9	1,9	32
2 745	-3,1	21	+162,5	7 015	-2,4	65	+195,5	2,6	3,1	33
814	+99,0	102	-50,7	4 397	+148,6	587	-33,6	5,4	5,8	34
812	-29,4	50	-31,5	1 797	-20,3	224	+35,8	2,2	4,5	35
2 411	+6,4	35	+66,7	59 915	-5,9	69	-11,5	24,9	2,0	36
125 888	-6,2	14 551	-19,9	676 005	-0,6	42 584	-15,5	5,4	2,9	37
64 145	-10,6	10 061	-15,7	148 793	-3,0	26 887	-5,3	2,3	2,7	38
2 894	+7,5	425	-34,3	7 927	+11,3	1 086	-45,3	2,7	2,6	39
7 342	+15,7	407	-33,5	40 372	+15,6	1 466	-21,9	5,5	3,6	40
9 671	-11,0	2 033	-10,6	19 120	-12,1	4 483	-16,2	2,0	2,2	41
13 153	-8,9	101	-11,4	41 847	-11,1	979	+19,4	3,2	9,7	42
6 561	+21,9	1 063	-50,1	31 499	+23,9	5 345	-51,7	4,8	5,0	43
7 543	+3,6	423	+0,7	18 340	+12,8	2 187	+221,6	2,4	5,2	44
14 579	-5,8	38	-	368 107	-1,6	151	-26,0	25,2	4,0	45

dauer in Tagen = Übernachtungen / Ankünfte

Noch: **2.2 Kapazität und Leistung der Beherbergungs****März**

Lfd. Nr.	Gemeindeguppe Betriebsart	Betriebe			Betten			Mittlere Auslastung der angebotenen Betten ²⁾
		insgesamt	geöffnete	Veränderung ¹⁾	insgesamt	angebotene	Veränderung ¹⁾	
46	Luftkurorte	389	366	+3,1	14 652	13 706	+0,7	27,5
47	Hotels	123	117	+7,3	4 805	4 579	+8,0	19,9
48	Gasthöfe	59	58	-	1 017	998	+0,9	14,7
49	Pensionen	90	80	-	1 905	1 665	-2,9	25,6
50	Hotels garnis	10	10	+25,0	193	193	+14,2	13,9
51	Erholungs-, Ferien- und Schulungsheime	34	30	-6,3	2 713	2 409	-7,0	36,9
52	Ferienhäuser, -wohnungen, -zentren	41	40	+5,3	1 337	1 204	-6,2	16,2
53	Hütten, Jugendherbergen u. Ä.	26	25	+4,2	1 634	1 610	+2,1	24,5
54	Vorsorge- und Reha-Kliniken	6	6	-	1 048	1 048	-	73,0
55	Erholungsorte	366	349	+3,9	16 178	15 668	+4,9	28,1
56	Hotels	128	122	+2,5	4 937	4 667	+5,3	21,3
57	Gasthöfe	55	50	+4,2	929	860	+4,6	11,4
58	Pensionen	46	43	-	958	867	-3,2	26,1
59	Hotels garnis	17	16	+33,3	417	392	+26,0	17,8
60	Erholungs-, Ferien- und Schulungsheime	54	53	+8,2	4 275	4 245	+9,4	38,7
61	Ferienhäuser, -wohnungen, -zentren	35	34	-2,9	1 423	1 407	-2,3	19,8
62	Hütten, Jugendherbergen u. Ä.	26	26	+4,0	2 473	2 464	+3,1	26,4
63	Vorsorge- und Reha-Kliniken	5	5	-	766	766	-	58,4
64	Sonstige Gemeinden	3 818	3 651	+3,4	197 436	191 400	+4,5	34,5
65	Hotels	1 812	1 740	+2,2	103 688	101 045	+5,1	32,5
66	Gasthöfe	449	422	+6,6	7 014	6 441	+5,3	16,9
67	Pensionen	174	156	+9,1	4 027	3 550	+9,3	27,0
68	Hotels garnis	891	866	+1,5	40 831	39 846	+4,2	35,1
69	Erholungs-, Ferien- und Schulungsheime	253	240	-	22 456	21 658	+0,1	40,1
70	Ferienhäuser, -wohnungen, -zentren	84	81	+32,8	6 023	5 809	+3,8	49,4
71	Hütten, Jugendherbergen u. Ä.	134	125	+8,7	10 206	9 862	+9,2	30,6
72	Vorsorge- und Reha-Kliniken	21	21	+5,0	3 191	3 189	+2,3	80,2
73	Nordrhein-Westfalen	5 649	5 369	+2,9	282 121	271 684	+3,4	35,5
74	Hotels	2 363	2 261	+2,2	129 600	125 835	+4,7	31,5
75	Gasthöfe	668	632	+5,3	10 845	10 142	+4,5	15,8
76	Pensionen	628	564	+3,9	13 789	12 286	+3,1	24,8
77	Hotels garnis	977	948	+1,8	43 847	42 748	+4,1	34,4
78	Erholungs-, Ferien- und Schulungsheime	420	394	-0,3	34 204	32 568	-0,4	38,7
79	Ferienhäuser, -wohnungen, -zentren	269	262	+8,7	13 111	12 679	+1,6	34,6
80	Hütten, Jugendherbergen u. Ä.	215	204	+6,3	16 480	16 042	+6,0	29,1
81	Vorsorge- und Reha-Kliniken	109	104	-1,9	20 245	19 384	-0,8	81,1

stätten nach Gemeindegruppen und Betriebsarten

2002

Ankünfte				Übernachtungen				Mittlere Aufenthaltsdauer ³⁾		Lfd. Nr.
aller Gäste	Veränderung ¹⁾	ausländischer Gäste	Veränderung ¹⁾	aller Gäste	Veränderung ¹⁾	ausländischer Gäste	Veränderung ¹⁾	aller Gäste	ausländischer Gäste	
34 390	-9,2	2 940	+4,4	113 425	+2,2	7 126	-7,8	3,3	2,4	46
13 147	-9,4	2 113	-5,9	27 123	-1,8	4 507	-7,1	2,1	2,1	47
1 793	+13,0	201	+18,9	4 441	+27,8	724	+106,3	2,5	3,6	48
2 960	+13,8	146	+39,0	12 549	+33,0	517	+49,0	4,2	3,5	49
488	+21,7	115	+69,1	827	+10,6	181	+75,7	1,7	1,6	50
8 559	-26,2	81	+28,6	26 689	-12,3	360	-11,3	3,1	4,4	51
976	+66,3	85	+18,1	6 004	+78,6	561	-21,6	6,2	6,6	52
5 323	+1,5	198	+191,2	12 246	+8,0	265	+162,4	2,3	1,3	53
1 144	-15,6	1	-96,0	23 546	-4,2	11	-98,7	20,6	11,0	54
45 897	-0,2	3 187	-3,3	132 375	+4,3	8 374	-15,0	2,9	2,6	55
14 775	+9,1	2 266	-2,2	30 221	+8,4	5 368	-4,6	2,0	2,4	56
1 401	-4,8	217	+3,3	2 976	-0,5	486	+22,4	2,1	2,2	57
1 399	+26,7	20	-55,6	6 610	+44,6	78	-58,5	4,7	3,9	58
968	-26,7	198	-23,3	2 112	-14,9	689	+21,1	2,2	3,5	59
16 114	-3,8	126	+7,7	48 944	+10,6	590	-2,3	3,0	4,7	60
2 150	+54,2	191	+49,2	7 995	-6,6	708	-62,0	3,7	3,7	61
8 424	-12,7	161	-24,4	19 882	-5,4	331	-20,6	2,4	2,1	62
666	-11,4	8	+14,3	13 635	-10,0	124	-35,4	20,5	15,5	63
948 153	-7,6	178 439	-8,6	2 017 408	-5,3	420 577	-7,3	2,1	2,4	64
558 298	-8,8	117 624	-7,7	1 008 624	-7,0	255 300	-3,5	1,8	2,2	65
13 578	-1,7	1 635	-7,8	32 862	-1,6	4 818	-4,2	2,4	2,9	66
8 776	+16,7	816	+48,1	28 735	+22,6	2 056	-1,7	3,3	2,5	67
211 879	-5,9	43 388	-12,0	426 108	-8,2	110 253	-13,6	2,0	2,5	68
88 993	-10,4	2 541	+22,0	263 243	-4,5	10 034	+47,4	3,0	3,9	69
19 440	+5,8	5 643	-30,8	87 821	+5,6	25 391	-34,2	4,5	4,5	70
44 492	-6,5	6 748	+13,8	90 683	+2,3	12 045	+43,6	2,0	1,8	71
2 697	-8,4	44	+193,3	79 332	+3,0	680	+209,1	29,4	15,5	72
1 154 328	-7,3	199 117	-9,3	2 939 213	-3,6	478 661	-8,2	2,5	2,4	73
650 365	-8,6	132 064	-8,3	1 214 761	-6,1	292 062	-3,8	1,9	2,2	74
19 666	+0,5	2 478	-11,5	48 206	+2,6	7 114	-8,4	2,5	2,9	75
20 477	+16,6	1 389	+5,8	88 266	+22,0	4 117	-8,6	4,3	3,0	76
223 006	-6,2	45 734	-11,9	448 167	-8,4	115 606	-13,5	2,0	2,5	77
126 819	-10,7	2 849	+19,9	380 723	-4,2	11 963	+38,5	3,0	4,2	78
29 127	+13,2	6 982	-33,4	133 319	+10,7	32 005	-38,8	4,6	4,6	79
65 782	-5,7	7 530	+13,6	141 151	+2,8	14 828	+54,7	2,1	2,0	80
19 086	-7,0	91	+7,1	484 620	-1,3	966	-34,2	25,4	10,6	81

2.3 Kapazität und Leistung der Beherbergungs

März

Lfd. Nr.	Reisegebiet Betriebsart	Betriebe			Betten			Mittlere Auslastung der angebotenen Betten ²⁾
		insgesamt	geöffnete	Veränderung ¹⁾	insgesamt	angebotene	Veränderung ¹⁾	
1	Eifel und Region Aachen	528	500	+5,5	22 368	21 462	+3,3	31,9
2	Hotels	241	228	+6,5	9 181	8 861	+5,4	26,0
3	Gasthöfe	54	53	+10,4	778	765	+8,8	15,4
4	Pensionen	36	31	+10,7	703	542	+5,0	19,1
5	Hotels garnis	82	80	+3,9	2 902	2 867	+1,3	30,0
6	Erholungs-, Ferien- und Schulungsheime	55	49	-3,9	3 787	3 444	-5,9	43,7
7	Ferienhäuser, -wohnungen, -zentren	25	25	+8,7	1 419	1 419	+16,3	19,6
8	Hütten, Jugendherbergen u. Ä.	27	26	-	2 281	2 257	+3,8	33,5
9	Vorsorge- und Reha-Kliniken	8	8	+14,3	1 317	1 307	+3,2	69,7
10	Niederrhein	535	503	+1,2	25 516	24 269	+3,1	30,9
11	Hotels	262	249	-0,4	14 756	14 244	+0,8	30,5
12	Gasthöfe	63	57	+3,6	1 014	880	+0,8	16,8
13	Pensionen	22	20	-4,8	478	429	-2,9	33,9
14	Hotels garnis	120	116	-0,9	4 647	4 332	+1,3	29,2
15	Erholungs-, Ferien- und Schulungsheime	34	33	+10,0	2 664	2 598	+17,0	34,9
16	Ferienhäuser, -wohnungen, -zentren	9	8	+60,0	125	109	+67,7	.
17	Hütten, Jugendherbergen u. Ä.	23	18	+5,9	1 592	1 437	+10,8	33,7
18	Vorsorge- und Reha-Kliniken	2	2	-	240	240	-	.
19	Münsterland	554	531	+5,4	22 958	22 246	+4,5	28,9
20	Hotels	308	297	+3,5	12 151	11 713	+4,6	23,0
21	Gasthöfe	65	58	-1,7	994	900	-2,0	12,5
22	Pensionen	42	39	+2,6	1 231	1 170	+3,9	34,2
23	Hotels garnis	48	47	+14,6	1 818	1 801	+9,0	24,9
24	Erholungs-, Ferien- und Schulungsheime	48	47	+4,4	5 062	4 960	+1,8	46,0
25	Ferienhäuser, -wohnungen, -zentren	29	29	+38,1	622	622	+26,7	.
26	Hütten, Jugendherbergen u. Ä.	13	13	+8,3	970	970	+4,2	29,7
27	Vorsorge- und Reha-Kliniken	1	1	-	110	110	-	.
28	Teutoburger Wald	1 030	947	+2,7	46 932	43 966	+0,7	38,9
29	Hotels	378	360	+2,0	17 116	16 488	+1,8	27,8
30	Gasthöfe	122	113	+9,7	1 928	1 741	+9,0	12,8
31	Pensionen	252	209	+6,1	5 828	4 861	+3,7	22,8
32	Hotels garnis	71	67	-1,5	2 768	2 637	-1,4	30,4
33	Erholungs-, Ferien- und Schulungsheime	63	59	-	3 807	3 503	-1,6	33,8
34	Ferienhäuser, -wohnungen, -zentren	62	60	-1,6	2 734	2 554	-4,4	12,4
35	Hütten, Jugendherbergen u. Ä.	31	31	-	2 357	2 353	+0,3	26,6
36	Vorsorge- und Reha-Kliniken	51	48	-4,0	10 394	9 829	-1,1	83,0
37	Sauerland	1 048	1 008	+1,7	45 802	44 295	+0,8	34,6
38	Hotels	324	309	+0,3	14 704	14 176	+2,2	27,3
39	Gasthöfe	186	181	+4,0	3 347	3 231	+2,9	16,6
40	Pensionen	213	205	-0,5	4 259	4 102	-0,9	24,3
41	Hotels garnis	36	35	-	1 177	1 111	-0,3	25,1
42	Erholungs-, Ferien- und Schulungsheime	86	81	-	7 388	7 165	-1,0	36,4
43	Ferienhäuser, -wohnungen, -zentren	126	123	+6,0	7 857	7 685	-0,5	46,9
44	Hütten, Jugendherbergen u. Ä.	55	53	+6,0	3 512	3 427	+3,4	20,8
45	Vorsorge- und Reha-Kliniken	22	21	-	3 558	3 398	+0,3	78,4
46	Siegerland-Wittgenstein	160	151	-2,6	6 342	5 856	-5,7	45,5
47	Hotels	64	59	-7,8	2 026	1 902	-7,8	26,6
48	Gasthöfe	32	32	+10,3	445	442	+10,5	15,7
49	Pensionen	23	23	-	356	356	-	21,3
50	Hotels garnis	7	7	-	216	216	+1,9	23,0
51	Erholungs-, Ferien- und Schulungsheime	13	10	-9,1	875	666	-11,9	36,6
52	Ferienhäuser, -wohnungen, -zentren	5	5	-	135	109	-19,3	.
53	Hütten, Jugendherbergen u. Ä.	5	5	-	210	210	-	20,6
54	Vorsorge- und Reha-Kliniken	11	10	-9,1	2 079	1 955	-6,0	.

1) Veränderung gegenüber dem Vorjahresmonat in % - 2) mittlere Auslastung = (Übernachtungen / angebotene Bettentage) * 100 - 3) mittlere Aufenthalts

stätten nach Reisegebieten und Betriebsarten

2002

Ankünfte				Übernachtungen				Mittlere Aufenthaltsdauer ³⁾		Lfd. Nr.
aller Gäste	Veränderung ¹⁾	ausländischer Gäste	Veränderung ¹⁾	aller Gäste	Veränderung ¹⁾	ausländischer Gäste	Veränderung ¹⁾	aller Gäste	ausländischer Gäste	
81 027	-7,3	12 969	-8,5	209 242	-2,7	33 077	+6,1	2,6	2,6	1
36 332	-15,0	7 924	-17,3	70 723	-8,3	18 173	-1,2	1,9	2,3	2
1 527	+5,2	167	-30,4	3 613	+5,1	476	-15,3	2,4	2,9	3
861	+58,0	112	+7,7	3 181	+50,4	270	-12,1	3,7	2,4	4
14 100	+4,6	2 386	-2,9	26 322	-2,7	5 009	-8,7	1,9	2,1	5
15 550	-2,2	1 538	+58,9	45 722	+5,8	5 510	+64,9	2,9	3,6	6
2 075	+38,4	228	-34,7	8 157	+0,4	1 142	-45,1	3,9	5,0	7
9 064	-11,5	571	+28,0	23 284	-3,9	2 245	+219,8	2,6	3,9	8
1 518	+0,6	43	+53,6	28 240	-4,5	252	-16,8	18,6	5,9	9
112 885	-8,8	18 270	-10,3	229 863	-6,2	43 469	-0,8	2,0	2,4	10
73 640	-9,5	13 973	-13,8	133 506	-8,7	32 109	-4,2	1,8	2,3	11
1 861	-4,7	163	-4,1	4 529	-5,6	680	+43,2	2,4	4,2	12
1 360	-5,5	68	+94,3	4 463	+15,8	199	+55,5	3,3	2,9	13
18 526	-8,9	3 373	-12,0	38 538	-6,3	9 006	-3,9	2,1	2,7	14
11 212	-9,6	154	+102,6	27 559	-6,2	520	+92,6	2,5	3,4	15
.	16
6 085	-0,2	537	x	14 723	+12,8	940	x	2,4	1,8	17
.	18
85 244	-6,0	6 563	-2,6	194 102	-2,3	13 270	-6,8	2,3	2,0	19
49 378	-8,6	4 962	-2,0	82 268	-6,5	9 443	-1,9	1,7	1,9	20
1 526	-19,3	175	-12,1	3 322	-4,1	489	+5,6	2,2	2,8	21
3 159	+24,2	149	-15,8	11 941	+35,7	476	-14,5	3,8	3,2	22
8 035	-9,5	867	-15,6	13 664	-13,9	1 611	-21,2	1,7	1,9	23
18 503	-1,0	93	-31,1	68 933	-0,8	490	-4,3	3,7	5,3	24
.	25
3 895	-6,7	288	+144,1	8 214	-1,9	578	-10,5	2,1	2,0	26
.	27
124 400	-10,4	13 169	-8,7	515 837	-0,9	30 899	-13,6	4,1	2,3	28
71 143	-13,4	9 924	-10,3	139 204	-9,4	21 822	-11,1	2,0	2,2	29
2 904	-0,2	233	-14,0	6 756	+0,9	736	-24,8	2,3	3,2	30
5 872	+12,9	137	-24,7	30 870	+21,0	724	-7,3	5,3	5,3	31
12 983	-15,5	2 124	-15,1	24 590	-16,4	4 980	-21,8	1,9	2,3	32
11 993	-16,2	183	+81,2	35 146	-6,9	627	+6,6	2,9	3,4	33
1 804	+109,8	134	+26,4	9 613	+65,5	757	-33,8	5,3	5,6	34
7 674	+2,4	431	+178,1	19 296	+20,0	1 240	+176,8	2,5	2,9	35
10 027	-5,8	3	-92,7	250 362	+1,9	13	-98,6	25,0	4,3	36
125 264	-2,1	14 952	-22,8	464 307	+3,0	55 853	-26,9	3,7	3,7	37
48 662	-7,6	6 315	-11,5	116 699	-3,0	19 641	-7,6	2,4	3,1	38
6 128	+14,6	1 018	-1,9	15 859	+20,6	3 026	+0,3	2,6	3,0	39
5 945	+19,4	393	-30,1	29 096	+22,7	1 201	-32,3	4,9	3,1	40
4 845	+3,2	500	-13,5	8 448	-14,7	950	-20,4	1,7	1,9	41
22 430	-11,9	136	+36,0	78 969	+5,1	1 369	+59,7	3,5	10,1	42
24 223	+6,9	6 527	-33,7	110 951	+8,2	29 430	-38,6	4,6	4,5	43
10 010	+15,6	63	-41,7	21 733	+26,5	223	-27,4	2,2	3,5	44
3 021	-13,8	-	-100,0	82 552	-7,0	13	-	27,3	-	45
16 110	-8,5	1 715	-10,2	80 228	-5,0	4 149	-8,4	5,0	2,4	46
8 842	-12,0	1 473	-13,3	15 048	-10,2	2 854	-10,3	1,7	1,9	47
792	+13,3	52	+2,0	2 051	+11,8	127	-21,6	2,6	2,4	48
549	-12,2	64	-3,0	2 254	-5,5	245	+17,2	4,1	3,8	49
698	-8,3	57	-37,4	1 487	-30,5	497	-47,1	2,1	8,7	50
2 569	-14,3	66	x	7 078	-7,5	403	x	2,8	6,1	51
.	52
627	+46,8	2	+100,0	1 319	+47,4	2	+100,0	2,1	1,0	53
.	54

dauer in Tagen = Übernachtungen / Ankünfte

Noch: **2.3 Kapazität und Leistung der Beherbergungs****März**

Lfd. Nr.	Reisegebiet Betriebsart	Betriebe			Betten			Mittlere Auslastung der angebotenen Betten ²⁾
		insgesamt	geöffnete	Veränderung ¹⁾	insgesamt	angebotene	Veränderung ¹⁾	
55	Bergisches Land	451	433	-0,9	24 309	23 683	+1,0	34,9
56	Hotels	233	228	+0,4	11 842	11 735	+1,6	32,8
57	Gasthöfe	25	24	-	347	312	-4,6	18,7
58	Pensionen	16	15	+7,1	307	280	+5,7	17,4
59	Hotels garnis	86	79	-8,1	3 792	3 647	-2,9	29,6
60	Erholungs-, Ferien- und Schulungsheime	54	52	-3,7	4 533	4 360	-3,1	35,0
61	Ferienhäuser, -wohnungen, -zentren	6	6	+50,0	91	85	+51,8	30,3
62	Hütten, Jugendherbergen u. Ä.	23	21	+5,0	2 004	1 873	+16,2	25,9
63	Vorsorge- und Reha-Kliniken	8	8	-	1 393	1 391	+1,5	84,6
64	Bonn und Rhein-Sieg-Kreis	297	282	-1,1	17 071	16 385	-0,5	34,0
65	Hotels	127	121	+2,5	9 084	8 767	+3,2	31,6
66	Gasthöfe	43	42	+7,7	699	667	+4,9	14,6
67	Pensionen	7	6	-	212	156	+1,3	33,1
68	Hotels garnis	82	78	-6,0	3 404	3 254	-4,1	36,2
69	Erholungs-, Ferien- und Schulungsheime	30	27	-12,9	2 754	2 623	-8,6	44,7
70	Ferienhäuser, -wohnungen, -zentren	1	1	-	15	15	-	-
71	Hütten, Jugendherbergen u. Ä.	4	4	-	635	635	-	26,7
72	Vorsorge- und Reha-Kliniken	3	3	-	268	268	-	50,8
73	Köln	257	254	+13,9	22 272	22 105	+22,8	39,6
74	Hotels	82	80	+15,9	12 479	12 418	+31,1	38,6
75	Gasthöfe	15	15	+7,1	278	278	+23,0	24,3
76	Pensionen	4	4	+33,3	107	107	+78,3	24,1
77	Hotels garnis	151	150	+11,9	8 508	8 402	+13,2	40,4
78	Erholungs-, Ferien- und Schulungsheime	1	1	-	75	75	-	.
79	Ferienhäuser, -wohnungen, -zentren	-	-	-	-	-	-	-
80	Hütten, Jugendherbergen u. Ä.	4	4	+100,0	825	825	+10,6	.
81	Vorsorge- und Reha-Kliniken	-	-	-	-	-	-	-
82	Düsseldorf	208	205	-0,5	16 418	16 198	+4,3	45,9
83	Hotels	54	54	+5,9	8 665	8 511	+8,1	49,5
84	Gasthöfe	3	3	-	43	43	-	8,6
85	Pensionen	4	4	-	79	79	-	32,0
86	Hotels garnis	143	140	-2,8	7 297	7 231	+0,3	41,4
87	Erholungs-, Ferien- und Schulungsheime	2	2	-	50	50	+6,4	.
88	Ferienhäuser, -wohnungen, -zentren	1	1	-	12	12	-	.
89	Hütten, Jugendherbergen u. Ä.	1	1	-	272	272	-	.
90	Vorsorge- und Reha-Kliniken	-	-	-	-	-	-	-
91	Ruhrgebiet	581	555	+5,5	32 133	31 219	+4,5	34,1
92	Hotels	290	276	+1,8	17 596	17 020	+0,5	33,6
93	Gasthöfe	60	54	+3,8	972	883	+5,2	19,4
94	Pensionen	9	8	+166,7	229	204	+126,7	28,7
95	Hotels garnis	151	149	+7,2	7 318	7 250	+11,1	32,5
96	Erholungs-, Ferien- und Schulungsheime	34	33	+10,0	3 209	3 124	+8,0	35,8
97	Ferienhäuser, -wohnungen, -zentren	5	4	-	101	69	-20,7	8,7
98	Hütten, Jugendherbergen u. Ä.	29	28	+16,7	1 822	1 783	+11,2	26,7
99	Vorsorge- und Reha-Kliniken	3	3	-	886	886	-	83,9
100	Nordrhein-Westfalen	5 649	5 369	+2,9	282 121	271 684	+3,4	35,5
101	Hotels	2 363	2 261	+2,2	129 600	125 835	+4,7	31,5
102	Gasthöfe	668	632	+5,3	10 845	10 142	+4,5	15,8
103	Pensionen	628	564	+3,9	13 789	12 286	+3,1	24,8
104	Hotels garnis	977	948	+1,8	43 847	42 748	+4,1	34,4
105	Erholungs-, Ferien- und Schulungsheime	420	394	-0,3	34 204	32 568	-0,4	38,7
106	Ferienhäuser, -wohnungen, -zentren	269	262	+8,7	13 111	12 679	+1,6	34,6
107	Hütten, Jugendherbergen u. Ä.	215	204	+6,3	16 480	16 042	+6,0	29,1
108	Vorsorge- und Reha-Kliniken	109	104	-1,9	20 245	19 384	-0,8	81,1

Anmerkungen siehe Seite 28

stätten nach Reisegebieten und Betriebsarten

2002

Ankünfte				Übernachtungen				Mittlere Aufenthaltsdauer ³⁾		Lfd. Nr.
aller Gäste	Veränderung ¹⁾	ausländischer Gäste	Veränderung ¹⁾	aller Gäste	Veränderung ¹⁾	ausländischer Gäste	Veränderung ¹⁾	aller Gäste	ausländischer Gäste	
105 978	-13,9	16 456	-12,2	252 539	-9,4	39 033	-8,9	2,4	2,4	55
62 395	-12,9	13 734	-8,8	118 474	-7,2	31 058	-2,9	1,9	2,3	56
631	-10,5	56	-28,2	1 802	-4,8	171	-8,6	2,9	3,1	57
333	-20,1	14	-33,3	1 506	-9,3	82	-16,3	4,5	5,9	58
16 171	-17,2	2 272	-28,9	33 047	-20,7	6 017	-37,5	2,0	2,6	59
18 811	-13,7	152	-31,5	46 371	-14,7	730	+6,6	2,5	4,8	60
185	+740,9	38	-	798	+454,2	365	-	4,3	9,6	61
6 088	-16,5	186	+10,7	14 070	-8,5	539	+116,5	2,3	2,9	62
1 364	-18,3	4	-	36 471	+1,1	71	-	26,7	17,8	63
79 184	-9,1	11 013	-1,0	170 527	-8,1	26 775	-0,9	2,2	2,4	64
47 219	-2,3	7 046	+11,5	85 047	-2,7	15 414	+7,1	1,8	2,2	65
989	-14,1	95	+35,7	2 964	-18,4	245	+9,9	3,0	2,6	66
696	-20,3	80	+11,1	1 601	-15,8	194	-14,5	2,3	2,4	67
16 151	-17,8	2 604	-21,2	35 953	-15,4	8 383	-11,5	2,2	3,2	68
11 480	-17,6	297	-18,9	35 523	-10,0	1 575	+3,1	3,1	5,3	69
-	-100,0	-	-	-	-100,0	-	-	-	-	70
2 539	-16,9	891	-10,2	5 221	-8,6	964	-18,8	2,1	1,1	71
110	-20,9	-	-	4 218	-13,3	-	-	38,3	-	72
147 208	+3,1	41 795	-5,3	269 021	+1,6	92 314	-2,1	1,8	2,2	73
82 959	+5,6	25 580	-3,6	148 284	+7,0	54 667	+2,1	1,8	2,1	74
984	-10,8	335	+4,4	2 023	-9,6	734	+2,9	2,1	2,2	75
434	+10,4	24	-11,1	769	-11,2	81	-29,6	1,8	3,4	76
51 059	+4,6	12 549	-6,6	103 184	-0,1	31 826	-11,1	2,0	2,5	77
.	78
-	-	-	-	-	-	-	-	-	-	79
.	80
-	-	-	-	-	-	-	-	-	-	81
114 325	-6,7	43 347	-7,7	228 071	-4,2	100 365	-3,1	2,0	2,3	82
69 297	-3,6	28 080	-6,0	129 968	+0,1	60 151	-0,1	1,9	2,1	83
80	+48,1	9	+350,0	115	-25,3	14	+600,0	1,4	1,6	84
265	-6,4	39	-25,0	783	-11,2	183	-19,7	3,0	4,7	85
42 379	-11,0	14 374	-12,4	91 407	-10,4	37 839	-9,5	2,2	2,6	86
.	87
.	88
.	89
-	-	-	-	-	-	-	-	-	-	90
162 703	-11,0	18 868	-12,6	325 476	-11,2	39 457	-17,4	2,0	2,1	91
100 498	-15,0	13 053	-15,3	175 540	-15,8	26 730	-18,8	1,7	2,0	92
2 244	-2,1	175	-51,3	5 172	-8,8	416	-57,6	2,3	2,4	93
1 003	+275,7	309	x	1 802	+169,8	462	+470,4	1,8	1,5	94
38 059	-1,4	4 628	-8,9	71 527	-3,6	9 488	-17,9	1,9	2,1	95
13 566	-14,1	198	-45,9	33 906	-13,4	620	-13,6	2,5	3,1	96
22	-84,8	4	-97,0	182	-72,6	65	-89,6	8,3	16,3	97
6 452	-2,9	461	+114,4	14 311	+10,7	1 080	+55,2	2,2	2,3	98
859	+2,3	40	+185,7	23 036	-7,5	596	+187,9	26,8	14,9	99
1 154 328	-7,3	199 117	-9,3	2 939 213	-3,6	478 661	-8,2	2,5	2,4	100
650 365	-8,6	132 064	-8,3	1 214 761	-6,1	292 062	-3,8	1,9	2,2	101
19 666	+0,5	2 478	-11,5	48 206	+2,6	7 114	-8,4	2,5	2,9	102
20 477	+16,6	1 389	+5,8	88 266	+22,0	4 117	-8,6	4,3	3,0	103
223 006	-6,2	45 734	-11,9	448 167	-8,4	115 606	-13,5	2,0	2,5	104
126 819	-10,7	2 849	+19,9	380 723	-4,2	11 963	+38,5	3,0	4,2	105
29 127	+13,2	6 982	-33,4	133 319	+10,7	32 005	-38,8	4,6	4,6	106
65 782	-5,7	7 530	+13,6	141 151	+2,8	14 828	+54,7	2,1	2,0	107
19 086	-7,0	91	+7,1	484 620	-1,3	966	-34,2	25,4	10,6	108

2.4 Leistung der Beherbergungsstätten nach Reisegebieten und Herkunftsländern

März 2002

Reisegebiet Herkunftsland (ständiger Wohnsitz)	Ankünfte		Übernachtungen			Mittlere Aufenthalts- dauer ³⁾
	aller Gäste	Verän- derung ¹⁾	aller Gäste	Verän- derung ¹⁾	Anteil ²⁾	
Eifel und Region Aachen	81 027	-7,3	209 242	-2,7	100	2,6
Bundesrepublik Deutschland	68 058	-7,0	176 165	-4,1	84,2	2,6
darunter Nordrhein-Westfalen	25 022	-16,8	82 187	-9,2	39,3	3,3
Ausland	12 969	-8,5	33 077	+6,1	15,8	2,6
Europa	9 867	-2,9	25 768	+19,7	77,9	2,6
EU-Länder	7 748	-1,4	20 499	+24,1	62,0	2,6
Belgien	1 879	+3,8	4 699	+5,7	14,2	2,5
Dänemark	169	+9,7	243	+18,5	0,7	1,4
Finnland	132	+33,3	476	+126,7	1,4	3,6
Frankreich	1 131	+1,1	2 420	+27,4	7,3	2,1
Griechenland	80	-17,5	205	-20,8	0,6	2,6
Vereinigtes Königreich	1 131	-15,0	2 239	-5,2	6,8	2,0
Republik Irland	63	+80,0	100	-16,0	0,3	1,6
Italien	618	-20,1	2 033	+7,9	6,1	3,3
Luxemburg	76	-	138	+8,7	0,4	1,8
Niederlande	1 499	+18,6	3 102	+18,8	9,4	2,1
Österreich	311	-6,9	787	+18,5	2,4	2,5
Portugal	116	+43,2	1 515	+408,4	4,6	13,1
Schweden	279	-19,4	609	-16,3	1,8	2,2
Spanien	264	-21,4	1 933	+176,1	5,8	7,3
Baltische Staaten	99	-	277	+42,8	0,8	2,8
Island	17	+183,3	24	+9,1	0,1	1,4
Norwegen	68	-13,9	147	-0,7	0,4	2,2
Polen	414	-2,8	934	+24,0	2,8	2,3
Russland	225	-5,5	544	-17,5	1,6	2,4
Schweiz	275	-47,0	474	-47,5	1,4	1,7
Tschechische Republik	167	-32,7	350	-50,5	1,1	2,1
Türkei	130	-25,7	198	-33,8	0,6	1,5
Ungarn	177	+47,5	490	+44,1	1,5	2,8
Sonstige europäische Länder	547	+39,9	1 831	+84,9	5,5	3,3
Afrika	325	-11,4	1 096	-5,4	3,3	3,4
Republik Südafrika	9	-35,7	21	-46,2	0,1	2,3
Sonstige afrikanische Länder	316	-10,5	1 075	-4,0	3,2	3,4
Asien	1 287	-41,5	2 962	-39,1	9,0	2,3
Arabische Golfstaaten	141	+6,0	508	+19,2	1,5	3,6
Volksrepublik China und Hongkong	192	-36,0	436	-37,3	1,3	2,3
Israel	66	-45,5	159	-41,8	0,5	2,4
Japan	143	-19,2	330	-28,1	1,0	2,3
Südkorea	25	-34,2	84	-12,5	0,3	3,4
Taiwan	47	-90,9	88	-90,6	0,3	1,9
Sonstige asiatische Länder	673	-26,2	1 357	-31,4	4,1	2,0
Amerika	845	-21,5	2 024	-29,3	6,1	2,4
Kanada	57	-19,7	212	+48,3	0,6	3,7
USA	627	-29,0	1 262	-45,9	3,8	2,0
Mittelamerika und Karibik	24	+50,0	73	+92,1	0,2	3,0
Brasilien	24	-48,9	94	-36,1	0,3	3,9
Sonstige südamerikanische Länder	113	+91,5	383	+90,5	1,2	3,4
Australien, Neuseeland und Ozeanien	32	-48,4	70	-65,0	0,2	2,2
Ohne Angabe	613	+99,0	1 157	+101,6	3,5	1,9

1) Veränderung gegenüber dem Vorjahresmonat in % – 2) Bei Übernachtungen von Gästen aus der Bundesrepublik Deutschland und dem Ausland: Anteil an allen Übernachtungen im Bundesgebiet; sonst: Anteil an allen Übernachtungen am Ausland zusammen. – 3) mittlere Aufenthaltsdauer in Tagen = Übernachtungen / Ankünfte

Noch: 2.4 Leistung der Beherbergungsstätten nach Reisegebieten und Herkunftsländern

März 2002

Reisegebiet Herkunftsland (ständiger Wohnsitz)	Ankünfte		Übernachtungen			Mittlere Aufenthalts- dauer ³⁾
	aller Gäste	Verän- derung ¹⁾	aller Gäste	Verän- derung ¹⁾	Anteil ²⁾	
Niederrhein	112 885	-8,8	229 863	-6,2	100	2,0
Bundesrepublik Deutschland	94 615	-8,5	186 394	-7,4	81,1	2,0
darunter Nordrhein-Westfalen	27 176	+2,0	62 335	+3,3	27,1	2,3
Ausland	18 270	-10,3	43 469	-0,8	18,9	2,4
Europa	14 739	-11,5	32 161	-2,1	74,0	2,2
EU-Länder	11 895	-13,9	25 114	-4,7	57,8	2,1
Belgien	772	-23,6	1 329	-20,2	3,1	1,7
Dänemark	365	-5,2	784	+5,0	1,8	2,1
Finnland	80	-5,9	171	+1,8	0,4	2,1
Frankreich	1 356	-5,5	2 944	+11,9	6,8	2,2
Griechenland	106	-10,9	281	-16,9	0,6	2,7
Vereinigtes Königreich	2 051	-21,1	5 373	-5,0	12,4	2,6
Republik Irland	85	+77,1	185	+71,3	0,4	2,2
Italien	1 138	-19,1	2 933	-23,8	6,7	2,6
Luxemburg	148	+19,4	192	-27,3	0,4	1,3
Niederlande	4 124	-17,4	7 021	-2,2	16,2	1,7
Österreich	745	+10,0	2 072	+27,4	4,8	2,8
Portugal	79	-22,5	155	-38,7	0,4	2,0
Schweden	347	+20,9	538	+0,7	1,2	1,6
Spanien	499	-8,8	1 136	-14,4	2,6	2,3
Baltische Staaten	38	+11,8	69	-17,9	0,2	1,8
Island	10	+66,7	23	+21,1	0,1	2,3
Norwegen	108	-29,4	207	-22,2	0,5	1,9
Polen	393	-26,0	878	-23,5	2,0	2,2
Russland	254	-4,9	757	-5,4	1,7	3,0
Schweiz	779	-17,7	1 540	-14,0	3,5	2,0
Tschechische Republik	178	-6,8	668	+44,9	1,5	3,8
Türkei	519	+44,6	1 517	+48,6	3,5	2,9
Ungarn	104	-14,8	211	-20,7	0,5	2,0
Sonstige europäische Länder	461	+99,6	1 177	+80,8	2,7	2,6
Afrika	194	+52,8	450	+1,6	1,0	2,3
Republik Südafrika	29	-17,1	84	-4,5	0,2	2,9
Sonstige afrikanische Länder	165	+79,3	366	+3,1	0,8	2,2
Asien	1 141	-6,5	4 464	+9,1	10,3	3,9
Arabische Golfstaaten	70	+75,0	144	+5,1	0,3	2,1
Volksrepublik China und Hongkong	265	+9,1	1 424	+50,4	3,3	5,4
Israel	84	-35,4	206	-46,1	0,5	2,5
Japan	327	-9,9	1 083	+2,3	2,5	3,3
Südkorea	54	-62,5	147	-63,3	0,3	2,7
Taiwan	154	+234,8	799	+519,4	1,8	5,2
Sonstige asiatische Länder	187	-26,4	661	-36,4	1,5	3,5
Amerika	1 122	-15,6	4 442	-1,0	10,2	4,0
Kanada	132	-17,5	524	+3,1	1,2	4,0
USA	872	-16,3	3 543	-1,0	8,2	4,1
Mittelamerika und Karibik	32	-33,3	82	-27,4	0,2	2,6
Brasilien	52	+13,0	158	-8,7	0,4	3,0
Sonstige südamerikanische Länder	34	+3,0	135	+19,5	0,3	4,0
Australien, Neuseeland und Ozeanien	106	+37,7	260	+30,0	0,6	2,5
Ohne Angabe	968	+0,3	1 692	-2,9	3,9	1,7

Anmerkungen siehe Seite 32

Noch: 2.4 Leistung der Beherbergungsstätten nach Reisegebieten und Herkunftsländern

März 2002

Reisegebiet Herkunftsland (ständiger Wohnsitz)	Ankünfte		Übernachtungen			Mittlere Aufenthalts- dauer ³⁾
	aller Gäste	Verän- derung ¹⁾	aller Gäste	Verän- derung ¹⁾	Anteil ²⁾	
Münsterland	85 244	-6,0	194 102	-2,3	100	2,3
Bundesrepublik Deutschland	78 681	-6,3	180 832	-2,0	93,2	2,3
darunter Nordrhein-Westfalen	34 147	-9,7	86 820	-4,0	44,7	2,5
Ausland	6 563	-2,6	13 270	-6,8	6,8	2,0
Europa	5 458	-3,4	10 567	-8,2	79,6	1,9
EU-Länder	4 240	+4,9	7 079	+4,9	53,3	1,7
Belgien	221	-14,3	343	-1,4	2,6	1,6
Dänemark	446	-9,9	664	-10,9	5,0	1,5
Finnland	81	-28,3	133	-19,4	1,0	1,6
Frankreich	464	+38,9	752	+49,8	5,7	1,6
Griechenland	31	+10,7	51	-8,9	0,4	1,6
Vereinigtes Königreich	587	-20,5	906	-34,5	6,8	1,5
Republik Irland	47	+9,3	108	+100,0	0,8	2,3
Italien	265	-2,2	477	-10,0	3,6	1,8
Luxemburg	82	+70,8	113	+5,6	0,9	1,4
Niederlande	1 350	+26,1	2 349	+38,8	17,7	1,7
Österreich	227	-15,0	516	-6,5	3,9	2,3
Portugal	15	-11,8	27	+3,8	0,2	1,8
Schweden	281	+33,2	386	+27,0	2,9	1,4
Spanien	143	-4,0	254	-9,9	1,9	1,8
Baltische Staaten	25	-35,9	63	-8,7	0,5	2,5
Island	6	-	14	+75,0	0,1	2,3
Norwegen	118	-28,5	165	-38,2	1,2	1,4
Polen	472	+38,4	1 620	-21,2	12,2	3,4
Russland	87	-34,6	332	+2,5	2,5	3,8
Schweiz	238	-27,4	499	-34,5	3,8	2,1
Tschechische Republik	79	-2,5	126	-40,0	0,9	1,6
Türkei	44	-47,0	134	-21,6	1,0	3,0
Ungarn	38	-88,6	73	-81,3	0,6	1,9
Sonstige europäische Länder	111	+13,3	462	-7,4	3,5	4,2
Afrika	26	-46,9	195	-22,9	1,5	7,5
Republik Südafrika	5	-66,7	11	-60,7	0,1	2,2
Sonstige afrikanische Länder	21	-38,2	184	-18,2	1,4	8,8
Asien	243	-23,1	777	+26,8	5,9	3,2
Arabische Golfstaaten	25	-34,2	63	-21,3	0,5	2,5
Volksrepublik China und Hongkong	62	-22,5	294	+69,0	2,2	4,7
Israel	21	-50,0	51	-13,6	0,4	2,4
Japan	76	-9,5	166	+3,8	1,3	2,2
Südkorea	17	+70,0	30	+87,5	0,2	1,8
Taiwan	2	-77,8	2	-85,7	-	1,0
Sonstige asiatische Länder	40	-24,5	171	+55,5	1,3	4,3
Amerika	443	-2,9	973	-22,2	7,3	2,2
Kanada	26	-25,7	97	-28,7	0,7	3,7
USA	372	+17,7	787	-5,1	5,9	2,1
Mittelamerika und Karibik	4	-	12	+200,0	0,1	3,0
Brasilien	18	-14,3	34	-52,1	0,3	1,9
Sonstige südamerikanische Länder	23	-71,3	43	-79,6	0,3	1,9
Australien, Neuseeland und Ozeanien	18	-45,5	48	-36,0	0,4	2,7
Ohne Angabe	375	+60,3	710	+30,8	5,4	1,9

Anmerkungen siehe Seite 32

Noch: 2.4 Leistung der Beherbergungsstätten nach Reisegebieten und Herkunftsländern

März 2002

Reisegebiet Herkunftsland (ständiger Wohnsitz)	Ankünfte		Übernachtungen			Mittlere Aufenthalts- dauer ³⁾
	aller Gäste	Verän- derung ¹⁾	aller Gäste	Verän- derung ¹⁾	Anteil ²⁾	
Teutoburger Wald	124 400	-10,4	515 837	-0,9	100	4,1
Bundesrepublik Deutschland	111 231	-10,6	484 938	-	94,0	4,4
darunter Nordrhein-Westfalen	41 801	-2,1	250 629	+10,5	48,6	6,0
Ausland	13 169	-8,7	30 899	-13,6	6,0	2,3
Europa	10 865	-7,5	24 777	-13,3	80,2	2,3
EU-Länder	8 183	-7,5	17 341	-11,7	56,1	2,1
Belgien	547	-31,1	1 121	-22,6	3,6	2,0
Dänemark	1 079	+64,7	2 692	+93,1	8,7	2,5
Finnland	89	-53,9	272	-62,6	0,9	3,1
Frankreich	858	-7,7	1 534	-24,3	5,0	1,8
Griechenland	118	+26,9	303	+28,4	1,0	2,6
Vereinigtes Königreich	1 667	-13,4	3 556	-20,5	11,5	2,1
Republik Irland	88	-9,3	252	-20,5	0,8	2,9
Italien	597	-32,0	1 313	-36,8	4,2	2,2
Luxemburg	75	+1,4	129	-17,8	0,4	1,7
Niederlande	1 873	-4,9	3 864	+2,6	12,5	2,1
Österreich	397	-18,5	729	-40,0	2,4	1,8
Portugal	81	-28,3	189	-37,2	0,6	2,3
Schweden	415	+8,4	674	-24,3	2,2	1,6
Spanien	299	+15,9	713	+18,0	2,3	2,4
Baltische Staaten	133	-0,7	403	+0,5	1,3	3,0
Island	20	+233,3	54	+170,0	0,2	2,7
Norwegen	213	+39,2	492	+15,8	1,6	2,3
Polen	659	-30,6	2 094	-36,7	6,8	3,2
Russland	425	+56,8	1 353	+31,9	4,4	3,2
Schweiz	573	+11,7	1 084	+18,5	3,5	1,9
Tschechische Republik	188	-27,1	535	-39,0	1,7	2,8
Türkei	185	+72,9	361	+17,6	1,2	2,0
Ungarn	155	-50,0	362	-67,5	1,2	2,3
Sonstige europäische Länder	131	-32,1	698	+26,0	2,3	5,3
Afrika	88	+7,3	281	+41,9	0,9	3,2
Republik Südafrika	29	-43,1	92	+29,6	0,3	3,2
Sonstige afrikanische Länder	59	+90,3	189	+48,8	0,6	3,2
Asien	734	+0,5	2 293	+2,9	7,4	3,1
Arabische Golfstaaten	24	+4,3	114	+32,6	0,4	4,8
Volksrepublik China und Hongkong	160	+17,6	319	-15,4	1,0	2,0
Israel	43	-17,3	116	-7,2	0,4	2,7
Japan	144	-28,4	371	-32,5	1,2	2,6
Südkorea	113	+71,2	569	+234,7	1,8	5,0
Taiwan	70	+11,1	222	+15,6	0,7	3,2
Sonstige asiatische Länder	180	-4,8	582	-20,2	1,9	3,2
Amerika	744	-17,9	2 314	-26,8	7,5	3,1
Kanada	74	-17,8	304	+9,0	1,0	4,1
USA	568	-19,0	1 495	-32,6	4,8	2,6
Mittelamerika und Karibik	13	-43,5	45	-40,0	0,1	3,5
Brasilien	73	+78,0	409	+27,4	1,3	5,6
Sonstige südamerikanische Länder	16	-68,6	61	-77,1	0,2	3,8
Australien, Neuseeland und Ozeanien	482	+653,1	833	+437,4	2,7	1,7
Ohne Angabe	256	-71,5	401	-72,1	1,3	1,6

Anmerkungen siehe Seite 32

Noch: 2.4 Leistung der Beherbergungsstätten nach Reisegebieten und Herkunftsländern

März 2002

Reisegebiet Herkunftsland (ständiger Wohnsitz)	Ankünfte		Übernachtungen			Mittlere Aufenthalts- dauer ³⁾
	aller Gäste	Verän- derung ¹⁾	aller Gäste	Verän- derung ¹⁾	Anteil ²⁾	
Sauerland	125 264	-2,1	464 307	+3,0	100	3,7
Bundesrepublik Deutschland	110 312	+1,6	408 454	+9,1	88,0	3,7
darunter Nordrhein-Westfalen	50 225	-5,9	215 508	+3,9	46,4	4,3
Ausland	14 952	-22,8	55 853	-26,9	12,0	3,7
Europa	14 289	-23,8	54 148	-27,6	96,9	3,8
EU-Länder	13 292	-23,1	48 043	-28,1	86,0	3,6
Belgien	885	+11,2	2 273	-21,6	4,1	2,6
Dänemark	138	+45,3	293	+48,0	0,5	2,1
Finnland	31	-52,3	52	-55,9	0,1	1,7
Frankreich	238	-20,7	461	-20,1	0,8	1,9
Griechenland	25	-21,9	43	-25,9	0,1	1,7
Vereinigtes Königreich	285	+1,8	743	+35,1	1,3	2,6
Republik Irland	57	+26,7	90	-12,6	0,2	1,6
Italien	211	-14,6	694	+19,7	1,2	3,3
Luxemburg	53	+96,3	164	+234,7	0,3	3,1
Niederlande	10 918	-26,8	42 157	-30,6	75,5	3,9
Österreich	206	-5,1	556	+13,2	1,0	2,7
Portugal	21	-12,5	62	+5,1	0,1	3,0
Schweden	130	+3,2	237	+6,3	0,4	1,8
Spanien	94	-2,1	218	+25,3	0,4	2,3
Baltische Staaten	3	-85,7	9	-93,3	-	3,0
Island	40	-4,8	92	+17,9	0,2	2,3
Norwegen	116	+6,4	638	+31,0	1,1	5,5
Polen	261	-59,5	3 433	-16,5	6,1	13,2
Russland	111	+8,8	356	+16,0	0,6	3,2
Schweiz	172	-5,5	728	+7,9	1,3	4,2
Tschechische Republik	144	-33,9	395	-40,6	0,7	2,7
Türkei	24	-25,0	106	-0,9	0,2	4,4
Ungarn	56	-3,4	89	-36,9	0,2	1,6
Sonstige europäische Länder	70	-1,4	259	-79,9	0,5	3,7
Afrika	12	-36,8	48	-40,0	0,1	4,0
Republik Südafrika	8	+14,3	41	+5,1	0,1	5,1
Sonstige afrikanische Länder	4	-66,7	7	-82,9	-	1,8
Asien	148	-27,1	470	-2,1	0,8	3,2
Arabische Golfstaaten	7	+40,0	18	-14,3	-	2,6
Volksrepublik China und Hongkong	43	-8,5	213	+108,8	0,4	5,0
Israel	5	-50,0	24	-22,6	-	4,8
Japan	57	-28,8	126	-6,0	0,2	2,2
Südkorea	14	+16,7	30	-44,4	0,1	2,1
Taiwan	16	-56,8	31	-58,1	0,1	1,9
Sonstige asiatische Länder	6	-50,0	28	-56,3	0,1	4,7
Amerika	187	-23,4	577	-9,3	1,0	3,1
Kanada	17	-	62	+100,0	0,1	3,6
USA	152	-18,3	457	+0,2	0,8	3,0
Mittelamerika und Karibik	2	-	14	+180,0	-	7,0
Brasilien	6	-62,5	21	-40,0	-	3,5
Sonstige südamerikanische Länder	10	-56,5	23	-78,9	-	2,3
Australien, Neuseeland und Ozeanien	5	-66,7	6	-83,3	-	1,2
Ohne Angabe	311	+120,6	604	+100,7	1,1	1,9

Anmerkungen siehe Seite 32

Noch: 2.4 Leistung der Beherbergungsstätten nach Reisegebieten und Herkunftsländern

März 2002

Reisegebiet Herkunftsland (ständiger Wohnsitz)	Ankünfte		Übernachtungen			Mittlere Aufenthalts- dauer ³⁾
	aller Gäste	Verän- derung ¹⁾	aller Gäste	Verän- derung ¹⁾	Anteil ²⁾	
Siegerland-Wittgenstein	16 110	-8,5	80 228	-5,0	100	5,0
Bundesrepublik Deutschland	14 395	-8,3	76 079	-4,8	94,8	5,3
darunter Nordrhein-Westfalen	6 449	-8,8	48 772	-3,0	60,8	7,6
Ausland	1 715	-10,2	4 149	-8,4	5,2	2,4
Europa	1 498	-8,0	3 234	-5,6	77,9	2,2
EU-Länder	1 138	-10,3	2 406	-4,3	58,0	2,1
Belgien	57	-31,3	77	-40,3	1,9	1,4
Dänemark	43	+72,0	109	+194,6	2,6	2,5
Finnland	14	-48,1	22	-59,3	0,5	1,6
Frankreich	144	+9,9	226	+41,3	5,4	1,6
Griechenland	3	-81,3	3	-93,2	0,1	1,0
Vereinigtes Königreich	77	-36,9	141	-14,5	3,4	1,8
Republik Irland	5	-	8	-46,7	0,2	1,6
Italien	124	+29,2	211	+57,5	5,1	1,7
Luxemburg	8	+60,0	8	+60,0	0,2	1,0
Niederlande	448	-16,4	1 155	-21,5	27,8	2,6
Österreich	125	+50,6	241	+92,8	5,8	1,9
Portugal	15	+66,7	26	+188,9	0,6	1,7
Schweden	44	-20,0	143	+123,4	3,4	3,3
Spanien	31	-59,2	36	-64,7	0,9	1,2
Baltische Staaten	6	+200,0	12	+500,0	0,3	2,0
Island	1	+100,0	2	+100,0	-	2,0
Norwegen	13	+225,0	17	+240,0	0,4	1,3
Polen	48	-45,5	116	-55,7	2,8	2,4
Russland	49	+36,1	161	+71,3	3,9	3,3
Schweiz	90	-11,8	185	+27,6	4,5	2,1
Tschechische Republik	63	-3,1	162	-48,4	3,9	2,6
Türkei	4	-33,3	7	-12,5	0,2	1,8
Ungarn	32	+39,1	85	+107,3	2,0	2,7
Sonstige europäische Länder	54	+58,8	81	+92,9	2,0	1,5
Afrika	4	+33,3	6	+100,0	0,1	1,5
Republik Südafrika	1	-50,0	2	-	-	2,0
Sonstige afrikanische Länder	3	+200,0	4	+300,0	0,1	1,3
Asien	126	+26,0	668	-2,9	16,1	5,3
Arabische Golfstaaten	-	-100,0	-	-100,0	-	-
Volksrepublik China und Hongkong	59	+84,4	491	-14,2	11,8	8,3
Israel	9	-10,0	17	+30,8	0,4	1,9
Japan	31	+72,2	85	+54,5	2,0	2,7
Südkorea	3	-25,0	6	+50,0	0,1	2,0
Taiwan	5	+100,0	9	+100,0	0,2	1,8
Sonstige asiatische Länder	19	+18,8	60	+185,7	1,4	3,2
Amerika	82	-52,6	236	-41,7	5,7	2,9
Kanada	9	-18,2	9	-65,4	0,2	1,0
USA	69	-52,1	205	-37,9	4,9	3,0
Mittelamerika und Karibik	-	-100,0	-	-100,0	-	-
Brasilien	3	-70,0	21	-25,0	0,5	7,0
Sonstige südamerikanische Länder	1	-85,7	1	-95,0	-	1,0
Australien, Neuseeland und Ozeanien	4	+33,3	4	-33,3	0,1	1,0
Ohne Angabe	1	-50,0	1	-50,0	-	1,0

Anmerkungen siehe Seite 32

Noch: 2.4 Leistung der Beherbergungsstätten nach Reisegebieten und Herkunftsländern

März 2002

Reisegebiet Herkunftsland (ständiger Wohnsitz)	Ankünfte		Übernachtungen			Mittlere Aufenthalts- dauer ³⁾
	aller Gäste	Verän- derung ¹⁾	aller Gäste	Verän- derung ¹⁾	Anteil ²⁾	
Bergisches Land	105 978	-13,9	252 539	-9,4	100	2,4
Bundesrepublik Deutschland	89 522	-14,2	213 506	-9,5	84,5	2,4
darunter Nordrhein-Westfalen	28 240	-17,2	91 819	-11,1	36,4	3,3
Ausland	16 456	-12,2	39 033	-8,9	15,5	2,4
Europa	12 694	-10,0	28 424	-9,6	72,8	2,2
EU-Länder	9 951	-8,4	21 202	-8,7	54,3	2,1
Belgien	797	-4,7	1 537	-0,1	3,9	1,9
Dänemark	689	+54,1	1 299	+46,9	3,3	1,9
Finnland	242	+19,2	335	-4,0	0,9	1,4
Frankreich	1 596	+0,4	3 065	+6,8	7,9	1,9
Griechenland	119	-35,7	331	-44,2	0,8	2,8
Vereinigtes Königreich	1 740	-25,6	3 662	-31,0	9,4	2,1
Republik Irland	109	+55,7	229	+16,2	0,6	2,1
Italien	1 333	-20,6	3 604	-16,2	9,2	2,7
Luxemburg	88	-34,3	156	-33,3	0,4	1,8
Niederlande	1 413	-10,4	3 015	+2,4	7,7	2,1
Österreich	488	-21,7	1 241	-15,1	3,2	2,5
Portugal	146	+0,7	386	-14,2	1,0	2,6
Schweden	643	+27,8	1 114	+22,7	2,9	1,7
Spanien	548	+2,8	1 228	+3,1	3,1	2,2
Baltische Staaten	80	+23,1	205	+64,0	0,5	2,6
Island	25	+47,1	70	+84,2	0,2	2,8
Norwegen	186	+8,1	385	+24,6	1,0	2,1
Polen	556	+16,1	1 898	+26,8	4,9	3,4
Russland	175	-49,0	430	-54,1	1,1	2,5
Schweiz	688	-17,3	1 448	-20,7	3,7	2,1
Tschechische Republik	280	-19,8	657	-19,3	1,7	2,3
Türkei	193	-31,1	445	-35,4	1,1	2,3
Ungarn	139	-17,3	334	-24,4	0,9	2,4
Sonstige europäische Länder	421	-21,9	1 350	-12,8	3,5	3,2
Afrika	137	+31,7	417	+27,5	1,1	3,0
Republik Südafrika	56	+7,7	146	-19,3	0,4	2,6
Sonstige afrikanische Länder	81	+55,8	271	+85,6	0,7	3,3
Asien	1 397	-28,3	4 772	+10,0	12,2	3,4
Arabische Golfstaaten	56	-18,8	174	-41,4	0,4	3,1
Volksrepublik China und Hongkong	615	-45,9	2 376	+39,8	6,1	3,9
Israel	108	+14,9	309	+12,4	0,8	2,9
Japan	249	-12,0	611	-23,4	1,6	2,5
Südkorea	104	+92,6	222	+38,8	0,6	2,1
Taiwan	82	+43,9	226	+62,6	0,6	2,8
Sonstige asiatische Länder	183	-28,2	854	-11,9	2,2	4,7
Amerika	1 637	-7,1	4 160	-18,1	10,7	2,5
Kanada	79	-31,9	278	-13,4	0,7	3,5
USA	1 357	-6,6	3 158	-15,9	8,1	2,3
Mittelamerika und Karibik	70	+70,7	125	-3,1	0,3	1,8
Brasilien	90	+11,1	470	-28,5	1,2	5,2
Sonstige südamerikanische Länder	41	-43,1	129	-39,7	0,3	3,1
Australien, Neuseeland und Ozeanien	125	+48,8	297	+49,2	0,8	2,4
Ohne Angabe	466	-36,9	963	-33,2	2,5	2,1

Anmerkungen siehe Seite 32

Noch: 2.4 Leistung der Beherbergungsstätten nach Reisegebieten und Herkunftsländern

März 2002

Reisegebiet Herkunftsland (ständiger Wohnsitz)	Ankünfte		Übernachtungen			Mittlere Aufenthalts- dauer ³⁾
	aller Gäste	Verän- derung ¹⁾	aller Gäste	Verän- derung ¹⁾	Anteil ²⁾	
Bonn und Rhein-Sieg-Kreis	79 184	-9,1	170 527	-8,1	100	2,2
Bundesrepublik Deutschland	68 171	-10,3	143 752	-9,3	84,3	2,1
darunter Nordrhein-Westfalen	12 739	-1,3	31 671	-0,2	18,6	2,5
Ausland	11 013	-1,0	26 775	-0,9	15,7	2,4
Europa	7 991	+0,6	17 215	-4,5	64,3	2,2
EU-Länder	5 709	-2,6	11 977	-1,6	44,7	2,1
Belgien	751	-0,7	1 414	+20,8	5,3	1,9
Dänemark	121	-26,2	350	-0,8	1,3	2,9
Finnland	106	+49,3	185	+39,1	0,7	1,7
Frankreich	850	-5,2	1 518	-12,5	5,7	1,8
Griechenland	67	-33,7	137	-47,9	0,5	2,0
Vereinigtes Königreich	1 029	-20,4	2 112	-21,0	7,9	2,1
Republik Irland	50	+16,3	120	+20,0	0,4	2,4
Italien	700	+14,6	1 665	+20,8	6,2	2,4
Luxemburg	60	-26,8	103	-14,9	0,4	1,7
Niederlande	930	+11,4	1 642	+11,5	6,1	1,8
Österreich	486	+11,0	1 131	+25,7	4,2	2,3
Portugal	51	-50,5	204	-66,4	0,8	4,0
Schweden	197	+2,6	619	+43,3	2,3	3,1
Spanien	311	+13,1	777	-7,2	2,9	2,5
Baltische Staaten	50	-53,3	221	-47,9	0,8	4,4
Island	5	-91,5	15	-92,4	0,1	3,0
Norwegen	143	+120,0	242	+32,2	0,9	1,7
Polen	198	-34,9	460	-44,0	1,7	2,3
Russland	610	+139,2	1 281	+102,1	4,8	2,1
Schweiz	468	-11,4	989	-14,4	3,7	2,1
Tschechische Republik	138	+5,3	272	-21,4	1,0	2,0
Türkei	101	-39,9	325	-45,9	1,2	3,2
Ungarn	233	+145,3	406	+87,1	1,5	1,7
Sonstige europäische Länder	336	-8,7	1 027	-19,8	3,8	3,1
Afrika	178	-13,6	621	-1,1	2,3	3,5
Republik Südafrika	15	-54,5	39	-57,6	0,1	2,6
Sonstige afrikanische Länder	163	-5,8	582	+8,6	2,2	3,6
Asien	1 373	+5,4	4 466	+18,1	16,7	3,3
Arabische Golfstaaten	105	+4,0	468	+4,7	1,7	4,5
Volksrepublik China und Hongkong	331	-19,1	1 212	-1,2	4,5	3,7
Israel	65	+12,1	238	+88,9	0,9	3,7
Japan	635	+32,6	1 598	+46,3	6,0	2,5
Südkorea	26	-39,5	75	-48,6	0,3	2,9
Taiwan	42	+147,1	150	+328,6	0,6	3,6
Sonstige asiatische Länder	169	-13,8	725	+2,5	2,7	4,3
Amerika	853	-7,5	2 706	-5,0	10,1	3,2
Kanada	59	-44,9	185	-51,1	0,7	3,1
USA	698	-	2 264	+7,8	8,5	3,2
Mittelamerika und Karibik	31	+6,9	101	-6,5	0,4	3,3
Brasilien	16	-30,4	43	-39,4	0,2	2,7
Sonstige südamerikanische Länder	49	-24,6	113	-40,2	0,4	2,3
Australien, Neuseeland und Ozeanien	64	-	183	+32,6	0,7	2,9
Ohne Angabe	554	-19,7	1 584	-1,1	5,9	2,9

Anmerkungen siehe Seite 32

Noch: 2.4 Leistung der Beherbergungsstätten nach Reisegebieten und Herkunftsländern

März 2002

Reisegebiet Herkunftsland (ständiger Wohnsitz)	Ankünfte		Übernachtungen			Mittlere Aufenthalts- dauer ³⁾
	aller Gäste	Verän- derung ¹⁾	aller Gäste	Verän- derung ¹⁾	Anteil ²⁾	
Köln	147 208	+3,1	269 021	+1,6	100	1,8
Bundesrepublik Deutschland	105 413	+6,9	176 707	+3,6	65,7	1,7
darunter Nordrhein-Westfalen	10 693	-0,1	18 030	-9,1	6,7	1,7
Ausland	41 795	-5,3	92 314	-2,1	34,3	2,2
Europa	29 909	+1,5	64 371	+4,0	69,7	2,2
EU-Länder	25 059	+7,2	53 308	+8,5	57,7	2,1
Belgien	1 484	+9,6	2 458	+13,1	2,7	1,7
Dänemark	741	+17,1	1 410	+27,5	1,5	1,9
Finnland	458	+27,6	1 099	+23,2	1,2	2,4
Frankreich	2 510	-8,9	5 071	+5,8	5,5	2,0
Griechenland	444	-2,0	1 228	-19,4	1,3	2,8
Vereinigtes Königreich	7 847	+17,5	14 924	+21,4	16,2	1,9
Republik Irland	317	+69,5	850	+91,4	0,9	2,7
Italien	3 458	-20,5	9 758	-19,3	10,6	2,8
Luxemburg	253	-8,7	362	-31,8	0,4	1,4
Niederlande	3 512	+51,4	6 527	+53,3	7,1	1,9
Österreich	1 153	-3,4	2 457	-1,7	2,7	2,1
Portugal	261	-21,6	783	-21,5	0,8	3,0
Schweden	842	+11,8	1 930	+17,9	2,1	2,3
Spanien	1 779	+3,3	4 451	+14,2	4,8	2,5
Baltische Staaten	115	-30,7	278	-32,9	0,3	2,4
Island	94	+70,9	186	+33,8	0,2	2,0
Norwegen	374	+66,2	801	+71,2	0,9	2,1
Polen	374	-38,0	823	-35,9	0,9	2,2
Russland	651	-31,8	1 840	-18,1	2,0	2,8
Schweiz	1 832	-11,8	3 539	-13,3	3,8	1,9
Tschechische Republik	261	-3,7	521	-22,1	0,6	2,0
Türkei	447	-28,3	1 373	-1,6	1,5	3,1
Ungarn	188	-10,5	473	+18,8	0,5	2,5
Sonstige europäische Länder	514	-44,3	1 229	-26,6	1,3	2,4
Afrika	312	-27,6	763	-32,1	0,8	2,4
Republik Südafrika	69	-24,2	174	-26,0	0,2	2,5
Sonstige afrikanische Länder	243	-28,5	589	-33,7	0,6	2,4
Asien	4 307	+1,4	11 485	+1,4	12,4	2,7
Arabische Golfstaaten	364	+3,7	1 034	+25,6	1,1	2,8
Volksrepublik China und Hongkong	877	+4,7	1 976	-22,6	2,1	2,3
Israel	353	-28,1	1 284	+1,1	1,4	3,6
Japan	1 366	-1,9	2 668	-14,6	2,9	2,0
Südkorea	127	-15,9	329	+12,3	0,4	2,6
Taiwan	529	+63,3	2 159	+76,0	2,3	4,1
Sonstige asiatische Länder	691	-1,1	2 035	-	2,2	2,9
Amerika	5 982	-27,7	12 593	-18,4	13,6	2,1
Kanada	399	-20,8	887	-11,7	1,0	2,2
USA	4 880	-27,8	10 215	-16,6	11,1	2,1
Mittelamerika und Karibik	194	-37,0	443	-25,0	0,5	2,3
Brasilien	151	-30,1	330	-46,3	0,4	2,2
Sonstige südamerikanische Länder	358	-26,9	718	-26,4	0,8	2,0
Australien, Neuseeland und Ozeanien	446	-31,1	1 032	-21,0	1,1	2,3
Ohne Angabe	839	-21,0	2 070	-35,4	2,2	2,5

Anmerkungen siehe Seite 32

Noch: 2.4 Leistung der Beherbergungsstätten nach Reisegebieten und Herkunftsländern

März 2002

Reisegebiet Herkunftsland (ständiger Wohnsitz)	Ankünfte		Übernachtungen			Mittlere Aufenthalts- dauer ³⁾
	aller Gäste	Verän- derung ¹⁾	aller Gäste	Verän- derung ¹⁾	Anteil ²⁾	
Düsseldorf	114 325	-6,7	228 071	-4,2	100	2,0
Bundesrepublik Deutschland	70 978	-6,1	127 706	-5,1	56,0	1,8
darunter Nordrhein-Westfalen	7 054	+6,5	12 485	-3,1	5,5	1,8
Ausland	43 347	-7,7	100 365	-3,1	44,0	2,3
Europa	30 385	-6,7	68 898	+1,3	68,6	2,3
EU-Länder	25 453	-6,5	57 586	+2,7	57,4	2,3
Belgien	849	-6,4	1 381	-13,6	1,4	1,6
Dänemark	485	-20,6	1 064	-11,0	1,1	2,2
Finnland	573	-21,8	1 131	-17,0	1,1	2,0
Frankreich	2 805	-2,6	6 116	+10,3	6,1	2,2
Griechenland	817	-1,7	2 287	+14,8	2,3	2,8
Vereinigtes Königreich	5 968	-2,1	11 385	+7,1	11,3	1,9
Republik Irland	446	+37,7	947	+36,1	0,9	2,1
Italien	4 869	-5,1	13 215	+0,3	13,2	2,7
Luxemburg	225	+4,2	365	+6,1	0,4	1,6
Niederlande	2 163	-9,3	3 971	-3,1	4,0	1,8
Österreich	1 414	-18,7	3 547	-3,5	3,5	2,5
Portugal	639	-4,1	1 909	+8,0	1,9	3,0
Schweden	1 073	-20,9	2 164	-10,2	2,2	2,0
Spanien	3 127	-6,8	8 104	+6,7	8,1	2,6
Baltische Staaten	94	-24,2	320	+4,2	0,3	3,4
Island	71	-40,3	240	-26,6	0,2	3,4
Norwegen	360	-17,4	843	-7,1	0,8	2,3
Polen	283	-24,3	565	-27,3	0,6	2,0
Russland	613	-20,6	1 828	-11,6	1,8	3,0
Schweiz	1 961	+17,4	3 690	+15,5	3,7	1,9
Tschechische Republik	171	-22,6	398	-11,2	0,4	2,3
Türkei	437	-28,1	1 023	-32,1	1,0	2,3
Ungarn	188	-21,3	477	-20,0	0,5	2,5
Sonstige europäische Länder	754	-0,7	1 928	+6,6	1,9	2,6
Afrika	410	-23,2	1 094	-29,2	1,1	2,7
Republik Südafrika	137	-27,1	321	-41,7	0,3	2,3
Sonstige afrikanische Länder	273	-21,1	773	-22,3	0,8	2,8
Asien	6 989	+3,9	18 053	+2,3	18,0	2,6
Arabische Golfstaaten	771	+94,2	1 613	+39,2	1,6	2,1
Volksrepublik China und Hongkong	722	+14,6	2 740	+36,7	2,7	3,8
Israel	664	+28,2	1 540	-10,7	1,5	2,3
Japan	3 503	-12,8	8 084	-12,5	8,1	2,3
Südkorea	244	+125,9	676	+170,4	0,7	2,8
Taiwan	306	+58,5	1 193	+121,3	1,2	3,9
Sonstige asiatische Länder	779	-9,9	2 207	-19,0	2,2	2,8
Amerika	3 491	-33,4	8 855	-24,5	8,8	2,5
Kanada	244	-36,8	677	-24,5	0,7	2,8
USA	2 713	-35,4	6 575	-25,6	6,6	2,4
Mittelamerika und Karibik	155	-15,3	407	-18,4	0,4	2,6
Brasilien	186	-33,3	631	-20,6	0,6	3,4
Sonstige südamerikanische Länder	193	+1,6	565	-19,2	0,6	2,9
Australien, Neuseeland und Ozeanien	280	-56,7	767	-69,4	0,8	2,7
Ohne Angabe	1 792	+43,4	2 698	+28,5	2,7	1,5

Anmerkungen siehe Seite 32

Noch: 2.4 Leistung der Beherbergungsstätten nach Reisegebieten und Herkunftsländern

März 2002

Reisegebiet Herkunftsland (ständiger Wohnsitz)	Ankünfte		Übernachtungen			Mittlere Aufenthalts- dauer ³⁾
	aller Gäste	Verän- derung ¹⁾	aller Gäste	Verän- derung ¹⁾	Anteil ²⁾	
Ruhrgebiet	162 703	-11,0	325 476	-11,2	100	2,0
Bundesrepublik Deutschland	143 835	-10,8	286 019	-10,3	87,9	2,0
darunter Nordrhein-Westfalen	31 052	-1,5	83 002	-1,8	25,5	2,7
Ausland	18 868	-12,6	39 457	-17,4	12,1	2,1
Europa	15 963	-12,4	31 144	-19,4	78,9	2,0
EU-Länder	11 221	-14,8	21 949	-18,9	55,6	2,0
Belgien	899	-17,1	1 529	-8,7	3,9	1,7
Dänemark	482	-5,9	840	-10,3	2,1	1,7
Finnland	273	-1,4	689	+15,4	1,7	2,5
Frankreich	1 329	-8,0	2 279	-29,2	5,8	1,7
Griechenland	158	-53,9	354	-41,6	0,9	2,2
Vereinigtes Königreich	1 796	-14,2	4 429	-2,1	11,2	2,5
Republik Irland	47	-51,0	84	-66,4	0,2	1,8
Italien	1 185	-13,9	2 641	-18,7	6,7	2,2
Luxemburg	187	-44,2	294	-47,5	0,7	1,6
Niederlande	2 295	-1,8	3 651	-16,0	9,3	1,6
Österreich	1 103	-12,9	2 553	-11,0	6,5	2,3
Portugal	188	-48,9	341	-66,0	0,9	1,8
Schweden	764	-15,8	1 173	-29,3	3,0	1,5
Spanien	515	-30,1	1 092	-30,1	2,8	2,1
Baltische Staaten	213	+9,2	311	-24,1	0,8	1,5
Island	3	-96,1	8	-97,1	-	2,7
Norwegen	488	+149,0	633	+61,1	1,6	1,3
Polen	859	-32,7	1 900	-32,4	4,8	2,2
Russland	344	-20,9	859	-19,8	2,2	2,5
Schweiz	944	-14,0	1 980	-13,7	5,0	2,1
Tschechische Republik	402	+26,8	775	+8,2	2,0	1,9
Türkei	436	-30,0	942	-29,9	2,4	2,2
Ungarn	169	-16,3	384	-38,5	1,0	2,3
Sonstige europäische Länder	884	+38,6	1 403	-15,5	3,6	1,6
Afrika	136	-14,5	326	-3,3	0,8	2,4
Republik Südafrika	31	-18,4	78	-14,3	0,2	2,5
Sonstige afrikanische Länder	105	-13,2	248	+0,8	0,6	2,4
Asien	979	-15,5	2 796	-19,7	7,1	2,9
Arabische Golfstaaten	63	-11,3	173	-20,3	0,4	2,7
Volksrepublik China und Hongkong	177	+11,3	461	-41,6	1,2	2,6
Israel	125	-9,4	312	-3,7	0,8	2,5
Japan	272	+19,3	736	+21,7	1,9	2,7
Südkorea	55	+19,6	352	+43,1	0,9	6,4
Taiwan	21	-58,0	51	-66,0	0,1	2,4
Sonstige asiatische Länder	266	-43,0	711	-38,3	1,8	2,7
Amerika	1 063	-22,5	3 521	-12,1	8,9	3,3
Kanada	170	+11,8	420	+7,1	1,1	2,5
USA	760	-27,1	2 780	-10,6	7,0	3,7
Mittelamerika und Karibik	16	-40,7	18	-64,7	-	1,1
Brasilien	51	-51,0	124	-55,4	0,3	2,4
Sonstige südamerikanische Länder	66	+40,4	179	+1,7	0,5	2,7
Australien, Neuseeland und Ozeanien	192	+95,9	444	+49,5	1,1	2,3
Ohne Angabe	535	-6,3	1 226	+20,8	3,1	2,3

Anmerkungen siehe Seite 32

Noch: 2.4 Leistung der Beherbergungsstätten nach Reisegebieten und Herkunftsländern

März 2002

Reisegebiet Herkunftsland (ständiger Wohnsitz)	Ankünfte		Übernachtungen			Mittlere Aufenthalts- dauer ³⁾
	aller Gäste	Verän- derung ¹⁾	aller Gäste	Verän- derung ¹⁾	Anteil ²⁾	
Nordrhein-Westfalen	1 154 328	-7,3	2 939 213	-3,6	100	2,5
Bundesrepublik Deutschland	955 211	-6,8	2 460 552	-2,6	83,7	2,6
darunter Nordrhein-Westfalen	274 598	-6,5	983 258	+0,5	33,5	3,6
Ausland	199 117	-9,3	478 661	-8,2	16,3	2,4
Europa	153 658	-7,9	360 707	-7,7	75,4	2,3
EU-Länder	123 889	-7,3	286 504	-6,5	59,9	2,3
Belgien	9 141	-5,7	18 161	-4,9	3,8	2,0
Dänemark	4 758	+13,9	9 748	+25,0	2,0	2,0
Finnland	2 079	-6,6	4 565	-4,4	1,0	2,2
Frankreich	13 281	-3,9	26 386	+1,6	5,5	2,0
Griechenland	1 968	-14,4	5 223	-12,5	1,1	2,7
Vereinigtes Königreich	24 178	-5,1	49 470	-1,1	10,3	2,0
Republik Irland	1 314	+32,3	2 973	+23,7	0,6	2,3
Italien	14 498	-13,8	38 544	-10,9	8,1	2,7
Luxemburg	1 255	-10,2	2 024	-19,0	0,4	1,6
Niederlande	30 525	-10,8	78 454	-17,1	16,4	2,6
Österreich	6 655	-9,2	15 830	-1,5	3,3	2,4
Portugal	1 612	-17,8	5 597	-3,0	1,2	3,5
Schweden	5 015	-2,1	9 587	-2,1	2,0	1,9
Spanien	7 610	-5,9	19 942	+9,1	4,2	2,6
Baltische Staaten	856	-13,2	2 168	-15,5	0,5	2,5
Island	292	-25,5	728	-35,3	0,2	2,5
Norwegen	2 187	+24,5	4 570	+18,5	1,0	2,1
Polen	4 517	-24,9	14 721	-21,8	3,1	3,3
Russland	3 544	-6,9	9 741	-4,2	2,0	2,7
Schweiz	8 020	-8,8	16 156	-8,9	3,4	2,0
Tschechische Republik	2 071	-11,9	4 859	-22,0	1,0	2,3
Türkei	2 520	-17,8	6 431	-13,7	1,3	2,6
Ungarn	1 479	-21,3	3 384	-25,9	0,7	2,3
Sonstige europäische Länder	4 283	+0,9	11 445	-4,6	2,4	2,7
Afrika	1 822	-12,4	5 297	-13,1	1,1	2,9
Republik Südafrika	389	-26,0	1 009	-28,8	0,2	2,6
Sonstige afrikanische Länder	1 433	-7,8	4 288	-8,4	0,9	3,0
Asien	18 724	-7,1	53 206	-0,6	11,1	2,8
Arabische Golfstaaten	1 626	+30,3	4 309	+16,0	0,9	2,7
Volksrepublik China und Hongkong	3 503	-12,7	11 942	+7,2	2,5	3,4
Israel	1 543	-7,3	4 256	-7,5	0,9	2,8
Japan	6 803	-7,1	15 858	-8,2	3,3	2,3
Südkorea	782	+15,7	2 520	+37,3	0,5	3,2
Taiwan	1 274	-3,0	4 930	+43,6	1,0	3,9
Sonstige asiatische Länder	3 193	-18,5	9 391	-18,5	2,0	2,9
Amerika	16 449	-24,4	42 401	-18,3	8,9	2,6
Kanada	1 266	-23,2	3 655	-11,2	0,8	2,9
USA	13 068	-25,0	32 741	-17,7	6,8	2,5
Mittelamerika und Karibik	541	-20,7	1 320	-18,2	0,3	2,4
Brasilien	670	-24,2	2 335	-26,8	0,5	3,5
Sonstige südamerikanische Länder	904	-19,1	2 350	-25,9	0,5	2,6
Australien, Neuseeland und Ozeanien	1 754	-2,2	3 944	-23,0	0,8	2,2
Ohne Angabe	6 710	-2,2	13 106	-6,1	2,7	2,0

Anmerkungen siehe Seite 32

3.1 Leistung der Beherbergungs

Januar bis

Amtliche Schlüsselnummer	Verwaltungsbezirk	Ankünfte			
		aller Gäste	Veränderung ¹⁾	ausländischer Gäste	Veränderung ¹⁾
111 000	Kreisfreie Städte				
111 000	Düsseldorf	328 240	+0,6	125 573	+5,3
112 000	Duisburg	37 556	+6,6	5 567	+16,1
113 000	Essen	96 761	+3,7	14 688	-6,8
114 000	Krefeld	27 718	+6,9	5 213	-7,1
116 000	Mönchengladbach	25 739	+2,4	4 832	-1,8
117 000	Mülheim an der Ruhr	20 978	+7,3	2 060	-10,0
119 000	Oberhausen	21 503	-8,2	1 862	-15,4
120 000	Remscheid	13 939	-17,9	2 834	-1,9
122 000	Solingen	13 781	-7,8	2 337	-14,7
124 000	Wuppertal	34 413	-19,8	5 395	-31,6
154 000	Kreis Kleve	58 165	-7,0	8 549	-20,9
154 004	Bedburg-Hau	360	-20,9	8	+166,7
154 008	Emmerich am Rhein, Stadt	2 451	-10,6	481	-20,9
154 012	Geldern, Stadt	4 152	+9,8	244	-0,4
154 016	Goch, Stadt	3 293	+97,8	100	-23,7
154 020	Issum
154 024	Kalkar, Stadt
154 028	Kerken
154 032	Kevelaer, Stadt	4 426	-18,7	230	-23,3
154 036	Kleve, Stadt	10 442	-12,9	1 250	-28,0
154 040	Kranenburg
154 044	Rees, Stadt	1 124	+25,2	76	+31,0
154 048	Rheurdt	1 540	+112,4	13	-82,7
154 052	Straelen, Stadt	3 561	-0,2	146	-21,9
154 056	Uedem
154 060	Wachtendonk
154 064	Weeze	518	-3,4	.	.
158 000	Kreis Mettmann	103 760	-8,2	18 111	-7,9
158 004	Erkrath, Stadt	4 668	-5,6	811	-31,2
158 008	Haan, Stadt	5 845	+4,8	967	-15,2
158 012	Heiligenhaus, Stadt
158 016	Hilden, Stadt	15 626	-1,4	2 013	-16,4
158 020	Langenfeld (Rhld.), Stadt	5 698	-4,6	558	-19,1
158 024	Mettmann, Stadt	13 615	-12,0	2 204	+0,3
158 026	Monheim am Rhein, Stadt	9 444	-5,3	1 054	-23,1
158 028	Ratingen, Stadt	37 578	-16,6	9 300	+1,2
158 032	Velbert, Stadt	6 777	-0,9	567	-33,5
158 036	Wülfrath, Stadt
162 000	Kreis Neuss	75 028	-9,6	16 946	-1,4
162 004	Dormagen, Stadt	7 450	-10,7	977	-24,5
162 008	Grevenbroich, Stadt	4 709	-6,3	911	+55,7
162 012	Jüchen
162 016	Kaarst, Stadt	8 962	-5,9	1 858	-0,3
162 020	Korschenbroich, Stadt
162 022	Meerbusch, Stadt	6 764	-17,5	1 429	-0,5
162 024	Neuss, Stadt	45 861	-8,7	11 646	-2,2
162 028	Rommerskirchen	513	-26,3	54	+31,7
166 000	Kreis Viersen	25 258	-4,3	2 440	-19,6
166 004	Brüggen	2 868	+5,8	252	+61,5
166 008	Grefrath
166 012	Kempen, Stadt	1 367	-10,0	304	+17,4
166 016	Nettetal, Stadt	8 904	+0,8	229	-58,3
166 020	Niederkrüchten	501	-47,2	204	-45,7
166 024	Schwalmtal
166 028	Tönisvorst, Stadt	531	-23,2	83	-45,0
166 032	Viersen, Stadt	2 669	-8,4	593	+43,9
166 036	Willich, Stadt	4 946	-10,0	539	-47,9
170 000	Kreis Wesel	44 739	-1,5	5 856	+2,8
170 004	Alpen
170 008	Dinslaken, Stadt	3 212	-11,4	235	-20,3
170 012	Hamminkeln, Stadt	2 819	+14,4	102	-6,4
170 016	Hünxe

1) Veränderung gegenüber dem Vorjahreszeitraum in % - 2) mittlere Aufenthaltsdauer in Tagen = Übernachtungen / Ankünfte - 3) mittlere Auslastung =

stätten nach Verwaltungsbezirken

März 2002

Übernachtungen				Mittlere Aufenthaltsdauer ²⁾		Mittlere Auslastung der angebotenen Betten ³⁾	Amtliche Schlüsselnummer
aller Gäste	Veränderung ¹⁾	ausländischer Gäste	Veränderung ¹⁾	aller Gäste	ausländischer Gäste		
658 683	+5,2	283 011	+10,4	2,0	2,3	46,0	111 000
75 034	+0,9	12 437	+14,3	2,0	2,2	31,4	112 000
233 125	+0,3	33 926	-6,5	2,4	2,3	42,8	113 000
53 540	+4,0	11 958	-6,5	1,9	2,3	36,5	114 000
47 530	+0,9	10 390	-5,5	1,8	2,2	28,3	116 000
40 852	+7,0	5 825	+2,2	1,9	2,8	32,7	117 000
37 529	-12,0	4 318	-6,5	1,7	2,3	34,3	119 000
24 357	-8,0	5 234	+8,6	1,7	1,8	29,5	120 000
29 037	-11,5	5 614	-32,7	2,1	2,4	24,7	122 000
78 789	-10,8	12 645	-13,8	2,3	2,3	33,9	124 000
120 587	-3,3	17 797	-11,9	2,1	2,1	28,1	154 000
662	-18,8	26	+766,7	1,8	3,3	12,5	154 004
4 530	-14,2	776	-39,4	1,8	1,6	16,3	154 008
20 558	+6,9	518	+20,7	5,0	2,1	50,6	154 012
5 489	+79,4	174	-33,3	1,7	1,7	23,1	154 016
.	154 020
.	154 024
.	154 028
7 773	-16,6	444	-36,8	1,8	1,9	14,4	154 032
22 436	+4,2	6 240	+54,8	2,1	5,0	27,2	154 036
.	154 040
2 017	+7,7	136	+43,2	1,8	1,8	15,3	154 044
2 992	-3,0	27	-92,0	1,9	2,1	21,0	154 048
6 932	-3,5	277	-20,6	1,9	1,9	44,3	154 052
.	154 056
.	154 060
1 273	+23,5	-	-	2,5	-	22,6	154 064
212 529	-5,1	43 769	+0,5	2,0	2,4	36,0	158 000
9 572	-13,0	1 922	-18,6	2,1	2,4	28,6	158 004
16 565	-10,6	2 089	-18,9	2,8	2,2	38,1	158 008
.	158 012
32 972	+6,1	5 592	+2,1	2,1	2,8	44,3	158 016
10 478	-12,7	1 627	-23,2	1,8	2,9	34,1	158 020
26 884	-7,0	4 422	-6,0	2,0	2,0	30,1	158 024
16 456	-5,4	2 135	-19,6	1,7	2,0	37,9	158 026
79 375	-8,3	23 191	+12,6	2,1	2,5	39,2	158 028
12 441	-	1 358	-23,0	1,8	2,4	25,7	158 032
.	158 036
156 833	-5,9	42 324	+10,9	2,1	2,5	34,9	162 000
17 881	-14,4	3 438	+4,4	2,4	3,5	34,9	162 004
11 919	+3,4	3 431	+89,8	2,5	3,8	37,1	162 008
.	162 012
18 423	-1,3	4 875	+10,8	2,1	2,6	37,7	162 016
.	162 020
13 346	-8,1	3 773	+18,1	2,0	2,6	26,4	162 022
92 357	-4,7	26 506	+5,2	2,0	2,3	37,1	162 024
1 538	-19,5	122	-9,6	3,0	2,3	20,9	162 028
54 310	+2,5	5 899	-25,0	2,2	2,4	23,7	166 000
6 313	+27,2	860	+89,8	2,2	3,4	20,9	166 004
.	166 008
2 938	-3,8	843	+4,2	2,1	2,8	24,6	166 012
21 043	+15,3	499	-71,4	2,4	2,2	23,7	166 016
1 200	-42,7	435	-47,9	2,4	2,1	15,3	166 020
.	166 024
1 163	-39,4	204	-68,0	2,2	2,5	14,3	166 028
4 892	-5,4	1 167	+49,8	1,8	2,0	21,5	166 032
10 637	-6,2	1 238	-47,3	2,2	2,3	27,8	166 036
81 006	-4,3	11 420	+3,7	1,8	2,0	23,2	170 000
.	170 004
7 261	-9,1	559	+7,1	2,3	2,4	25,5	170 008
4 183	-9,9	223	-1,8	1,5	2,2	20,9	170 012
.	170 016

(Übernachtungen / angebotene Bettentage) * 100

Januar bis

Amtliche Schlüsselnummer	Verwaltungsbezirk	Ankünfte			
		aller Gäste	Veränderung ¹⁾	ausländischer Gäste	Veränderung ¹⁾
	Noch: Kreis Wesel				
170 020	Kamp-Lintfort, Stadt	1 726	-44,3	299	-10,2
170 024	Moers, Stadt	12 821	-5,6	2 116	-19,5
170 028	Neukirchen-Vluyn, Stadt	1 336	+264,0	98	x
170 032	Rheinberg, Stadt	202	-59,5	19	+111,1
170 036	Schermbbeck	6 809	+14,0	950	+86,3
170 040	Sonsbeck
170 044	Voerde (Niederrhein), Stadt	1 508	-8,9	276	+76,9
170 048	Wesel, Stadt	9 693	+8,9	931	+6,0
170 052	Xanten, Stadt	2 727	-11,9	463	+16,3
100 000	Reg.-Bez. Düsseldorf	927 578	-2,8	222 263	-1,1
	Kreisfreie Städte				
313 000	Aachen	59 933	-10,8	12 403	-18,5
314 000	Bonn	115 501	-10,7	15 496	-15,5
315 000	Köln	445 515	+8,3	125 736	-3,0
316 000	Leverkusen	27 275	+3,8	7 375	+4,1
354 000	Kreis Aachen	31 809	+9,8	6 120	+26,2
354 004	Alsdorf, Stadt
354 008	Baesweiler, Stadt
354 012	Eschweiler, Stadt	2 745	+109,7	355	+110,1
354 016	Herzogenrath, Stadt	1 832	-2,0	149	+17,3
354 020	Monschau, Stadt	8 904	-5,3	2 277	+46,9
354 024	Roetgen
354 028	Simmerath	9 228	+30,1	1 684	+27,5
354 032	Stolberg (Rhld.), Stadt	4 502	-3,1	1 045	-6,1
354 036	Würselen, Stadt	2 192	-8,4	416	+23,1
358 000	Kreis Düren	21 607	-0,2	2 566	-18,8
358 004	Aldenhoven
358 008	Düren, Stadt	9 153	-16,8	860	-38,8
358 012	Heimbach, Stadt	1 379	-9,7	276	+13,6
358 016	Hürtgenwald	3 276	-14,2	636	-21,4
358 020	Inden
358 024	Jülich, Stadt	2 346	+25,9	384	-4,7
358 028	Kreuzau	721	+15,5	14	+55,6
358 032	Langerwehe	-	-100,0	-	-
358 036	Linnich, Stadt
358 040	Merzenich	-	-	-	-
358 044	Nideggen, Stadt	3 539	+80,5	324	+30,6
358 048	Niederzier
358 052	Nörvenich	-	-	-	-
358 056	Titz	-	-	-	-
358 060	Vettweiß
362 000	Erftkreis	59 891	+6,9	12 054	+15,0
362 004	Bedburg, Stadt
362 008	Bergheim, Stadt	2 883	-17,3	263	+6,9
362 012	Brühl, Stadt	9 096	+8,9	2 347	+10,9
362 016	Elsdorf
362 020	Erftstadt, Stadt	1 702	-6,6	129	+35,8
362 024	Frechen, Stadt	8 600	-2,0	1 370	+8,7
362 028	Hürth, Stadt	21 775	+28,2	6 453	+20,4
362 032	Kerpen, Stadt	4 550	+13,7	550	+39,9
362 036	Pulheim, Stadt	5 475	-4,1	625	-6,3
362 040	Wesseling, Stadt	4 123	-23,3	190	-11,2
366 000	Kreis Euskirchen	42 110	+1,9	2 516	-7,4
366 004	Bad Münstereifel, Stadt	7 384	-4,1	246	+33,7
366 008	Blankenheim	5 623	+8,7	236	+11,8
366 012	Dahlem	5 459	+42,8	40	+233,3
366 016	Euskirchen, Stadt	4 786	+9,9	458	-16,1
366 020	Hellenthal	5 576	-3,9	372	+24,4
366 024	Kall	3 420	-3,1	115	-10,9
366 028	Mechernich, Stadt	1 477	-3,5	25	-45,7
366 032	Nettersheim	3 513	-2,2	20	+53,8

statten nach Verwaltungsbezirken

Marz 2002

Übernachtungen				Mittlere Aufenthaltsdauer ²⁾		Mittlere Auslastung der angebotenen Betten ³⁾	Amtliche Schlüsselnummer
aller Gäste	Veränderung ¹⁾	ausländischer Gäste	Veränderung ¹⁾	aller Gäste	ausländischer Gäste		
3 509	-45,8	641	+8,5	2,0	2,1	16,2	170 020
21 712	-1,2	4 113	-5,9	1,7	1,9	31,6	170 024
2 109	+85,5	178	x	1,6	1,8	15,3	170 028
339	-62,5	33	+200,0	1,7	1,7	4,5	170 032
12 878	+5,7	1 671	+4,1	1,9	1,8	26,5	170 036
.	170 040
3 527	-2,6	845	+185,5	2,3	3,1	18,3	170 044
17 504	+5,3	2 065	-14,3	1,8	2,2	24,5	170 048
4 367	-11,9	598	+6,0	1,6	1,3	15,2	170 052
1 903 741	-0,5	506 567	+4,2	2,1	2,3	36,3	100 000
140 578	-10,4	26 255	-3,4	2,3	2,1	39,4	313 000
224 865	-9,2	36 739	-17,8	1,9	2,4	35,3	314 000
834 941	+7,7	276 985	-2,5	1,9	2,2	43,1	315 000
52 976	-8,7	15 286	-14,1	1,9	2,1	39,1	316 000
86 310	+9,5	15 085	+35,4	2,7	2,5	24,4	354 000
.	354 004
.	354 008
7 347	+63,2	1 902	+367,3	2,7	5,4	27,3	354 012
4 504	+4,5	422	+66,8	2,5	2,8	29,6	354 016
24 322	-3,8	4 437	+37,5	2,7	1,9	23,6	354 020
.	354 024
31 935	+13,7	4 180	+21,6	3,5	2,5	23,5	354 028
10 747	+21,3	3 271	+17,7	2,4	3,1	30,9	354 032
3 493	-15,3	572	+7,7	1,6	1,4	18,3	354 036
45 880	+6,0	7 051	-2,1	2,1	2,7	20,4	358 000
.	358 004
17 551	-13,7	2 705	-18,1	1,9	3,1	37,4	358 008
3 419	+3,8	722	+27,3	2,5	2,6	6,2	358 012
6 965	-6,9	1 498	-6,4	2,1	2,4	23,4	358 016
.	358 020
5 655	+40,1	1 143	+26,7	2,4	3,0	30,8	358 024
1 980	+9,2	48	+100,0	2,7	3,4	18,5	358 028
-	-100,0	-	-	-	-	-	358 032
.	358 036
.	358 040
7 976	+75,8	674	+29,4	2,3	2,1	16,0	358 044
.	358 048
-	-	-	-	-	-	-	358 052
-	-	-	-	-	-	-	358 056
.	358 060
142 290	-3,1	32 286	-2,3	2,4	2,7	37,6	362 000
.	362 004
6 451	-35,3	670	-71,7	2,2	2,5	23,2	362 008
14 971	-10,9	3 657	-14,1	1,6	1,6	24,6	362 012
.	362 016
4 724	-7,8	553	+152,5	2,8	4,3	25,5	362 020
18 296	+9,6	3 312	+24,1	2,1	2,4	32,0	362 024
66 627	+4,3	20 409	+2,9	3,1	3,2	58,1	362 028
8 506	+2,7	1 625	+34,4	1,9	3,0	34,4	362 032
11 503	-8,6	1 462	-8,5	2,1	2,3	33,7	362 036
8 300	-22,5	393	-37,3	2,0	2,1	31,7	362 040
138 346	-4,1	7 283	-31,2	3,3	2,9	24,2	366 000
19 692	+0,7	548	+23,7	2,7	2,2	18,1	366 004
12 737	+4,7	407	+3,3	2,3	1,7	24,1	366 008
15 475	-17,2	73	+356,3	2,8	1,8	20,4	366 012
11 367	+24,4	1 176	-42,5	2,4	2,6	31,0	366 016
15 477	-6,7	945	+24,3	2,8	2,5	29,1	366 020
8 927	-6,0	241	-27,0	2,6	2,1	22,2	366 024
3 795	+4,3	64	-84,5	2,6	2,6	15,5	366 028
31 860	-4,8	288	-22,6	9,1	14,4	47,0	366 032

Januar bis

Amtliche Schlüsselnummer	Verwaltungsbezirk	Ankünfte			
		aller Gäste	Veränderung ¹⁾	ausländischer Gäste	Veränderung ¹⁾
	Noch: Kreis Euskirchen				
366 036	Schleiden, Stadt	3 800	-22,9	870	-24,3
366 040	Weilerswist	264	-12,9	34	+17,2
366 044	Zülpich, Stadt	808	+39,1	100	+1,0
370 000	Kreis Heinsberg	12 773	+3,2	2 477	+8,6
370 004	Erkelenz, Stadt	2 698	+2,5	558	+4,9
370 008	Gangelt
370 012	Geilenkirchen, Stadt
370 016	Heinsberg, Stadt
370 020	Hückelhoven, Stadt	2 018	+42,6	321	+107,1
370 024	Selkant	-	-	-	-
370 028	Übach-Palenberg, Stadt	686	-1,0	102	x
370 032	Waldfeucht
370 036	Wassenberg, Stadt	1 539	+2,8	109	-9,9
370 040	Wegberg, Stadt	3 270	-10,4	459	-16,1
374 000	Oberbergischer Kreis	53 601	-8,0	3 249	-16,0
374 004	Bergneustadt, Stadt	2 362	-16,1	61	+29,8
374 008	Engelskirchen
374 012	Gummersbach, Stadt	10 038	-8,9	1 306	-33,5
374 016	Hückeswagen, Stadt	2 538	-13,9	259	+5,7
374 020	Lindlar	3 299	+6,5	123	+167,4
374 024	Marienheide	6 057	+1,9	348	-23,7
374 028	Morsbach
374 032	Nümbrecht	10 295	-5,1	165	+38,7
374 036	Radevormwald, Stadt	5 251	-22,5	109	-11,4
374 040	Reichshof	2 541	-36,9	113	-11,7
374 044	Waldbröl, Stadt	2 154	+4,5	8	+300,0
374 048	Wiehl, Stadt	4 123	+10,2	336	-14,9
374 052	Wipperfürth, Stadt	2 245	+18,5	234	+56,0
378 000	Rhein.-Berg.-Kreis	42 945	-9,1	5 200	+9,5
378 004	Bergisch Gladbach, Stadt	21 352	-7,0	2 964	+12,7
378 008	Burscheid, Stadt
378 012	Kürten	1 385	+0,5	629	+79,7
378 016	Leichlingen (Rhld.), Stadt	3 855	-7,7	210	+103,9
378 020	Odenthal	2 227	-2,4	276	-19,5
378 024	Overath, Stadt	2 049	-15,7	171	+3,0
378 028	Rösrath, Stadt
378 032	Wermelskirchen, Stadt	7 716	-9,7	291	-25,0
382 000	Rhein-Sieg-Kreis	106 311	-0,2	12 249	+6,1
382 004	Alfter	763	-30,1	60	-32,6
382 008	Bad Honnef, Stadt	20 765	+18,2	1 289	+0,9
382 012	Bornheim, Stadt	3 905	-7,3	258	+6,6
382 016	Eitorf
382 020	Hennef (Sieg), Stadt	8 302	-15,5	403	-1,5
382 024	Königswinter, Stadt	21 334	-3,4	2 405	+34,4
382 028	Lohmar, Stadt	2 987	-17,5	346	-2,5
382 032	Meckenheim, Stadt	2 040	-17,5	508	-10,2
382 036	Much
382 040	Neunkirchen-Seelscheid
382 044	Niederkassel, Stadt	2 182	+8,8	233	+31,6
382 048	Rheinbach, Stadt	1 808	-14,0	85	-26,7
382 052	Ruppichteroth
382 056	Sankt Augustin, Stadt	3 599	-21,9	289	-44,3
382 060	Siegburg, Stadt	8 281	-12,6	2 243	-12,2
382 064	Swisttal	971	+57,1	104	+160,0
382 068	Troisdorf, Stadt	14 654	+19,8	3 240	+39,4
382 072	Wachtberg	3 429	+17,1	232	-10,4
382 076	Windeck	2 358	+5,6	34	-67,6
300 000	Reg.-Bez. Köln	1 019 271	+1,3	207 441	-3,0
	Kreisfreie Städte				
512 000	Bottrop	6 844	+32,1	1 424	+61,8
513 000	Gelsenkirchen	17 230	+27,3	2 083	-19,4
515 000	Münster	89 550	+0,8	6 247	+3,4

stätten nach Verwaltungsbezirken

März 2002

Übernachtungen				Mittlere Aufenthaltsdauer ²⁾		Mittlere Auslastung der angebotenen Betten ³⁾	Amtliche Schlüsselnummer
aller Gäste	Veränderung ¹⁾	ausländischer Gäste	Veränderung ¹⁾	aller Gäste	ausländischer Gäste		
12 089	-34,5	3 147	-40,0	3,2	3,6	12,5	366 036
626	-41,7	55	-76,0	2,4	1,6	13,7	366 040
6 301	+216,8	339	+1,8	7,8	3,4	60,5	366 044
27 361	+6,6	7 269	+37,5	2,1	2,9	25,2	370 000
5 882	+12,5	1 254	+12,3	2,2	2,2	33,2	370 004
.	370 008
.	370 012
.	370 016
4 157	+26,7	851	+81,8	2,1	2,7	26,1	370 020
-	-	-	-	-	-	-	370 024
1 109	-0,1	346	x	1,6	3,4	18,3	370 028
.	370 032
2 731	-7,7	210	-32,7	1,8	1,9	20,5	370 036
6 662	-6,2	961	+14,5	2,0	2,1	24,0	370 040
189 572	-4,4	9 581	+3,5	3,5	2,9	33,2	374 000
10 549	-19,0	374	+41,7	4,5	6,1	27,3	374 004
.	374 008
22 518	-0,2	3 472	-22,4	2,2	2,7	24,4	374 012
4 996	-19,5	576	-22,6	2,0	2,2	27,3	374 016
8 543	+5,0	704	+402,9	2,6	5,7	19,9	374 020
12 124	+11,7	844	-9,7	2,0	2,4	26,6	374 024
.	374 028
46 240	-0,5	494	+125,6	4,5	3,0	52,1	374 032
14 327	-20,6	175	-57,5	2,7	1,6	42,1	374 036
25 642	-20,8	379	-20,0	10,1	3,4	43,7	374 040
6 756	+6,0	8	-11,1	3,1	1,0	28,9	374 044
8 535	+23,8	937	+5,0	2,1	2,8	18,5	374 048
6 224	+53,4	1 171	+290,3	2,8	5,0	21,0	374 052
108 019	-4,6	11 513	-3,8	2,5	2,2	31,7	378 000
43 157	-4,2	5 409	-5,1	2,0	1,8	33,1	378 004
.	378 008
4 113	+37,0	1 884	+175,4	3,0	3,0	23,7	378 012
25 098	+13,1	883	+109,7	6,5	4,2	46,0	378 016
4 677	-4,9	787	-11,5	2,1	2,9	23,7	378 020
6 009	-22,8	318	-34,4	2,9	1,9	19,9	378 024
.	378 028
14 596	-1,0	632	-23,7	1,9	2,2	26,6	378 032
247 242	-2,7	29 576	+2,4	2,3	2,4	30,2	382 000
2 387	-28,2	165	-53,9	3,1	2,8	25,5	382 004
44 934	+23,9	3 563	+9,0	2,2	2,8	35,7	382 008
9 765	-9,5	1 569	+7,2	2,5	6,1	26,5	382 012
.	382 016
41 388	-1,0	1 171	+49,4	5,0	2,9	36,5	382 020
47 128	-6,8	5 951	+28,4	2,2	2,5	29,0	382 024
4 792	-34,5	746	-25,0	1,6	2,2	17,1	382 028
5 134	+2,2	1 351	+22,6	2,5	2,7	30,2	382 032
.	382 036
.	382 040
4 362	+10,2	584	+27,5	2,0	2,5	22,9	382 044
3 270	-22,8	147	-16,5	1,8	1,7	26,1	382 048
.	382 052
8 137	-26,0	596	-52,1	2,3	2,1	35,0	382 056
14 913	-14,9	4 832	-10,1	1,8	2,2	30,3	382 060
1 653	+30,1	154	+27,3	1,7	1,5	19,7	382 064
27 198	+7,2	7 083	+16,9	1,9	2,2	42,5	382 068
7 079	-1,1	463	-34,6	2,1	2,0	31,5	382 072
8 177	-13,0	114	-57,3	3,5	3,4	13,7	382 076
2 238 380	-0,2	474 909	-3,3	2,2	2,3	34,8	300 000
12 701	+9,7	2 814	+43,9	1,9	2,0	32,6	512 000
28 300	+11,4	4 304	-22,1	1,6	2,1	30,8	513 000
237 266	-3,8	11 588	-7,2	2,6	1,9	38,0	515 000

Amtliche Schlüsselnummer	Verwaltungsbezirk	Ankünfte			
		aller Gäste	Veränderung ¹⁾	ausländischer Gäste	Veränderung ¹⁾
554 000	Kreis Borken	49 380	+11,2	3 869	+31,6
554 004	Ahaus, Stadt	4 046	+18,4	332	-12,9
554 008	Bocholt, Stadt	5 104	+25,7	409	-26,7
554 012	Borken, Stadt	10 463	-0,1	525	+36,0
554 016	Gescher, Stadt	989	-8,3	94	-13,8
554 020	Gronau (Westf.), Stadt	3 532	+10,1	790	+78,3
554 024	Heek
554 028	Heiden
554 032	Isselburg, Stadt	1 701	+274,7	706	+761,0
554 036	Legden	6 444	+4,0	165	+29,9
554 040	Raesfeld	1 740	+1,0	37	-37,3
554 044	Reken	1 901	-11,1	105	+4,0
554 048	Rhede, Stadt	1 111	-7,8	116	+63,4
554 052	Schöppingen	433	+1,4	61	-9,0
554 056	Stadtlohn, Stadt	1 583	+7,0	4	-
554 060	Südlohn	2 180	+21,2	272	+38,1
554 064	Velen	3 665	-11,1	21	-86,0
554 068	Vreden, Stadt	2 256	+18,5	187	+101,1
558 000	Kreis Coesfeld	22 200	-10,7	1 252	+9,9
558 004	Ascheberg	2 565	+3,4	144	-36,6
558 008	Billerbeck, Stadt	4 356	+3,5	268	+48,9
558 012	Coesfeld, Stadt	4 317	-27,7	165	-1,2
558 016	Dülmen, Stadt	4 178	-11,9	149	+109,9
558 020	Havixbeck	1 152	+15,2	156	+6,8
558 024	Lüdinghausen, Stadt	965	-2,4	110	+89,7
558 028	Nordkirchen	372	+32,4	67	-16,3
558 032	Nottuln	2 896	-16,7	118	-15,1
558 036	Olfen, Stadt	325	+26,5	45	+50,0
558 040	Rosendahl	455	-21,3	2	-81,8
558 044	Senden	619	-29,6	28	-6,7
562 000	Kreis Recklinghausen	55 049	-2,1	5 575	-8,0
562 004	Castrop-Rauxel, Stadt	3 875	+47,2	147	-2,6
562 008	Datteln, Stadt
562 012	Dorsten, Stadt	4 918	-2,5	301	-64,3
562 014	Gladbeck, Stadt	8 723	-4,4	2 556	+37,4
562 016	Haltern am See, Stadt	8 746	-10,3	201	+42,6
562 020	Herten, Stadt	3 033	+19,9	216	+44,0
562 024	Marl, Stadt	3 823	-8,5	278	-47,0
562 028	Oer-Erkenschwick, Stadt	6 119	+12,2	271	+12,9
562 032	Recklinghausen, Stadt	9 746	-17,0	1 187	-32,9
562 036	Waltrop, Stadt
566 000	Kreis Steinfurt	48 802	-1,1	3 942	-0,7
566 004	Altenberge	1 842	+144,3	13	+116,7
566 008	Emsdetten, Stadt	3 166	-4,8	83	-
566 012	Greven, Stadt	2 874	-11,7	178	-5,8
566 016	Hörstel, Stadt	1 957	-0,4	244	-39,8
566 020	Hopsten
566 024	Horstmar, Stadt	308	+732,4	20	x
566 028	Ibbenbüren, Stadt	4 852	+19,4	614	+60,7
566 032	Ladbergen	1 894	+4,5	252	+147,1
566 036	Laer
566 040	Lengerich, Stadt	1 273	-14,4	230	+19,2
566 044	Lienen	667	+4,4	35	+75,0
566 048	Lotte	-	-	-	-
566 052	Metelen	523	+23,9	90	+900,0
566 056	Mettingen	2 107	-11,4	55	-41,5
566 060	Neuenkirchen	824	-18,8	6	-87,5
566 064	Nordwalde
566 068	Ochtrup, Stadt	542	+5,9	41	+20,6
566 072	Recke	487	-15,2	44	+2,3
566 076	Rheine, Stadt	9 025	+4,9	1 040	+12,2
566 080	Saerbeck	2 243	-23,7	95	-33,6
566 084	Steinfurt, Stadt	1 392	-32,7	120	-36,2
566 088	Tecklenburg, Stadt	5 596	-11,6	679	-29,8
566 092	Westerkappeln
566 096	Wettringen	525	+9,8	37	-

stätten nach Verwaltungsbezirken

März 2002

Übernachtungen				Mittlere Aufenthaltsdauer ²⁾		Mittlere Auslastung der angebotenen Betten ³⁾	Amtliche Schlüsselnummer
aller Gäste	Veränderung ¹⁾	ausländischer Gäste	Veränderung ¹⁾	aller Gäste	ausländischer Gäste		
88 970	+11,7	7 011	+4,3	1,8	1,8	20,9	554 000
7 042	+9,0	619	-16,4	1,7	1,9	16,2	554 004
9 400	+12,8	866	-48,9	1,8	2,1	21,0	554 008
19 569	+19,2	1 065	+81,1	1,9	2,0	31,5	554 012
1 329	-12,4	198	+1,5	1,3	2,1	18,5	554 016
6 127	+3,4	1 509	+47,2	1,7	1,9	15,5	554 020
.	554 024
.	554 028
2 344	+72,7	993	+652,3	1,4	1,4	25,8	554 032
10 691	+1,3	257	+60,6	1,7	1,6	20,2	554 036
2 346	+5,6	67	-44,6	1,3	1,8	13,5	554 040
3 474	-12,7	278	-58,1	1,8	2,6	12,4	554 044
1 870	-12,2	222	+42,3	1,7	1,9	23,8	554 048
1 145	+23,7	133	-7,6	2,6	2,2	9,0	554 052
3 670	+10,7	6	-25,0	2,3	1,5	29,5	554 056
3 446	-7,0	369	+7,0	1,6	1,4	23,0	554 060
6 232	-12,6	49	-81,8	1,7	2,3	20,1	554 064
4 078	+12,2	273	+0,4	1,8	1,5	20,7	554 068
47 073	-4,2	2 532	-10,7	2,1	2,0	18,8	558 000
4 288	-2,4	190	-41,5	1,7	1,3	12,6	558 004
12 930	+1,1	805	-35,4	3,0	3,0	37,3	558 008
8 142	-28,6	351	+39,8	1,9	2,1	28,1	558 012
7 283	-9,4	259	+75,0	1,7	1,7	15,1	558 016
2 942	+39,0	313	+17,7	2,6	2,0	17,7	558 020
1 390	-5,5	127	+62,8	1,4	1,2	9,7	558 024
479	+20,1	81	-27,0	1,3	1,2	11,1	558 028
6 045	+11,0	243	-9,0	2,1	2,1	18,0	558 032
506	+40,9	102	+82,1	1,6	2,3	8,4	558 036
1 046	+26,0	8	-77,1	2,3	4,0	9,9	558 040
2 022	+7,3	53	-	3,3	1,9	10,4	558 044
108 098	+2,0	9 676	-23,2	2,0	1,7	26,6	562 000
6 717	+32,9	279	-1,1	1,7	1,9	26,8	562 004
.	562 008
10 515	-6,4	974	-66,4	2,1	3,2	18,0	562 012
12 405	-8,4	3 323	+17,5	1,4	1,3	28,8	562 014
22 262	+4,4	418	+122,3	2,5	2,1	31,7	562 016
5 765	+0,7	440	+15,5	1,9	2,0	26,9	562 020
7 427	+0,3	542	-48,3	1,9	1,9	18,4	562 024
11 490	+22,0	688	+40,1	1,9	2,5	23,1	562 028
17 514	-14,2	2 080	-37,9	1,8	1,8	25,8	562 032
.	562 036
96 969	-1,4	7 716	-8,6	2,0	2,0	22,6	566 000
2 896	+60,3	286	+188,9	1,6	2,0	31,5	566 004
6 538	+1,0	267	-21,5	2,1	3,2	27,8	566 008
4 406	-26,6	279	-40,3	1,5	1,6	13,7	566 012
4 749	-10,8	324	-68,2	2,4	1,3	20,8	566 016
.	566 020
896	+787,1	30	x	2,9	1,5	14,1	566 024
8 394	+24,8	1 178	+72,0	1,7	1,9	24,3	566 028
2 928	+6,3	409	+192,1	1,5	1,6	20,6	566 032
.	566 036
2 352	-26,0	599	+17,0	1,8	2,6	23,0	566 040
2 098	-26,7	375	-9,4	3,1	10,7	11,2	566 044
.	566 048
1 616	+53,9	215	+667,9	3,1	2,4	14,6	566 052
3 326	-9,9	93	-48,3	1,6	1,7	19,1	566 056
1 368	-29,6	19	-77,6	1,7	3,2	12,8	566 060
.	566 064
1 053	+45,0	268	+495,6	1,9	6,5	18,9	566 068
1 474	+2,5	76	-38,7	3,0	1,7	15,5	566 072
14 363	+1,0	1 563	+0,1	1,6	1,5	25,6	566 076
4 903	-19,0	148	-17,3	2,2	1,6	29,4	566 080
3 333	-29,2	311	-34,9	2,4	2,6	14,9	566 084
17 858	+3,5	998	-26,6	3,2	1,5	31,5	566 088
.	566 092
1 325	+73,7	76	+7,0	2,5	2,1	7,4	566 096

Amtliche Schlüsselnummer	Verwaltungsbezirk	Ankünfte			
		aller Gäste	Veränderung ¹⁾	ausländischer Gäste	Veränderung ¹⁾
570 000	Kreis Warendorf	22 256	-5,3	2 550	-2,9
570 004	Ahlen, Stadt	2 690	-12,4	528	+33,7
570 008	Beckum, Stadt	2 414	-15,4	158	-41,7
570 012	Beelen
570 016	Drensteinfurt, Stadt
570 020	Ennigerloh, Stadt	1 115	+1,5	124	+45,9
570 024	Everswinkel	448	-17,6	40	+81,8
570 028	Oelde, Stadt	4 021	-15,1	850	-18,0
570 032	Ostbevern	336	+11,3	26	-
570 036	Sassenberg, Stadt	542	+19,9	28	+366,7
570 040	Sendenhorst, Stadt	1 034	-2,8	170	-8,6
570 044	Telgte, Stadt	1 840	-5,5	61	-25,6
570 048	Wadersloh	612	+2,7	26	-45,8
570 052	Warendorf, Stadt	6 802	+6,7	470	+9,0
500 000	Reg.-Bez. Münster	311 311	+1,8	26 942	+2,7
711 000	Kreisfreie Stadt Bielefeld	60 656	-8,4	7 990	-7,4
754 000	Kreis Gütersloh	44 014	-6,0	5 646	-3,9
754 004	Borgholzhausen, Stadt	835	-6,2	128	-3,0
754 008	Gütersloh, Stadt	11 818	-6,5	1 921	-1,7
754 012	Halle (Westf.), Stadt	5 740	-17,1	456	-34,2
754 016	Harsewinkel, Stadt	7 231	+2,0	1 695	+31,4
754 020	Herzebrock-Clarholz
754 024	Langenberg
754 028	Rheda-Wiedenbrück, Stadt	6 997	-2,7	589	-20,4
754 032	Rietberg, Stadt	2 007	+28,2	47	-35,6
754 036	Schloß Holte-Stukenbrock	2 758	-8,5	244	-19,2
754 040	Steinhagen	550	-9,8	8	+300,0
754 044	Verl	2 248	-9,9	297	-16,8
754 048	Versmold, Stadt	1 682	-2,3	52	+48,6
754 052	Werther (Westf.), Stadt	1 432	-16,0	117	-26,4
758 000	Kreis Herford	22 954	-9,7	2 264	+3,3
758 004	Bünde, Stadt	752	-34,6	56	+27,3
758 008	Enger, Stadt
758 012	Herford, Stadt	6 510	+1,6	1 070	+10,7
758 016	Hiddenhausen	1 836	-33,9	153	+2,7
758 020	Kirchlengern
758 024	Löhne, Stadt	3 529	-1,6	124	+18,1
758 028	Rödinghausen	3 069	+6,8	2	-66,7
758 032	Spenge, Stadt
758 036	Vlotho, Stadt	6 710	-15,4	818	-6,1
762 000	Kreis Höxter	42 889	+0,9	1 988	-6,4
762 004	Bad Driburg, Stadt	14 043	+8,2	262	-23,8
762 008	Beverungen, Stadt	3 434	+12,1	81	-48,4
762 012	Borgentreich, Stadt
762 016	Brakel, Stadt	3 539	-0,7	96	+26,3
762 020	Höxter, Stadt	6 273	+5,1	468	-42,2
762 024	Marienmünster, Stadt	830	-8,0	109	+73,0
762 028	Nieheim, Stadt	3 330	-3,2	124	+169,6
762 032	Steinheim, Stadt
762 036	Warburg, Stadt	8 937	-4,1	635	+15,9
762 040	Willebadessen, Stadt	1 710	-14,8	186	+332,6
766 000	Kreis Lippe	65 260	-4,1	5 065	-10,1
766 004	Augustdorf
766 008	Bad Salzuflen, Stadt	23 004	-4,7	1 803	-4,0
766 012	Barntrup, Stadt
766 016	Blomberg, Stadt	2 805	-20,8	85	-81,4
766 020	Detmold, Stadt	11 788	-6,4	1 385	-8,5
766 024	Dörentrup	1 189	+9,9	24	-11,1
766 028	Extertal	2 232	-6,5	155	-22,9
766 032	Horn-Bad Meinberg, Stadt	9 639	-7,2	431	-30,0

stätten nach Verwaltungsbezirken

März 2002

Übernachtungen				Mittlere Aufenthaltsdauer ²⁾		Mittlere Auslastung der angebotenen Betten ³⁾	Amtliche Schlüsselnummer
aller Gäste	Veränderung ¹⁾	ausländischer Gäste	Veränderung ¹⁾	aller Gäste	ausländischer Gäste		
49 797	+4,3	6 516	+5,0	2,2	2,6	23,8	570 000
4 926	-26,9	1 218	+8,4	1,8	2,3	18,3	570 004
4 158	+3,0	294	-28,5	1,7	1,9	20,8	570 008
.	570 012
.	570 016
2 220	+3,4	267	+33,5	2,0	2,2	24,4	570 020
1 960	+44,6	84	+180,0	4,4	2,1	18,2	570 024
10 148	+7,0	1 994	-6,9	2,5	2,3	30,1	570 028
747	+14,9	65	-7,1	2,2	2,5	14,7	570 032
1 581	+22,0	190	+1,1	2,9	6,8	22,2	570 036
2 431	-10,5	707	+17,6	2,4	4,2	22,9	570 040
3 041	-5,9	121	-23,9	1,7	2,0	20,5	570 044
1 511	-6,1	30	-50,0	2,5	1,2	19,3	570 048
16 341	+20,2	1 400	+19,4	2,4	3,0	31,5	570 052
669 174	+0,7	52 157	-8,1	2,1	1,9	27,0	500 000
113 364	-4,1	18 921	+7,5	1,9	2,4	31,3	711 000
77 631	-11,4	11 203	-20,8	1,8	2,0	26,0	754 000
1 467	-12,2	360	+4,3	1,8	2,8	20,5	754 004
22 017	-16,3	4 046	-28,4	1,9	2,1	30,3	754 008
11 203	-5,6	865	-29,7	2,0	1,9	29,2	754 012
10 920	-11,1	3 068	+2,4	1,5	1,8	32,9	754 016
.	754 020
.	754 024
10 531	-15,4	1 028	-23,3	1,5	1,7	26,6	754 028
3 265	+30,3	179	+0,6	1,6	3,8	21,3	754 032
5 466	-12,4	622	-11,8	2,0	2,5	21,1	754 036
1 054	+6,8	20	+400,0	1,9	2,5	13,0	754 040
3 957	-7,8	510	-31,2	1,8	1,7	22,3	754 044
3 327	-8,3	78	-65,2	2,0	1,5	19,6	754 048
3 052	-14,5	196	-43,7	2,1	1,7	23,0	754 052
90 488	-2,7	5 603	-7,3	3,9	2,5	34,5	758 000
4 807	-17,4	203	+250,0	6,4	3,6	26,6	758 004
.	758 008
11 697	+0,7	2 442	+19,8	1,8	2,3	22,8	758 012
3 605	-25,6	353	+2,0	2,0	2,3	18,8	758 016
.	758 020
22 886	+4,3	415	+91,2	6,5	3,3	44,9	758 024
9 004	+13,9	8	-66,7	2,9	4,0	40,8	758 028
.	758 032
37 125	-6,1	2 072	-36,2	5,5	2,5	40,5	758 036
231 224	-0,1	5 102	+1,5	5,4	2,6	38,4	762 000
165 725	+0,5	683	-12,5	11,8	2,6	60,3	762 004
7 805	-1,2	175	-19,0	2,3	2,2	15,1	762 008
.	762 012
7 205	-7,8	226	+48,7	2,0	2,4	16,8	762 016
10 853	-1,7	826	-39,7	1,7	1,8	14,9	762 020
3 961	+20,5	675	+109,0	4,8	6,2	16,8	762 024
9 691	-1,5	734	+168,9	2,9	5,9	17,3	762 028
.	762 032
19 222	-5,8	1 226	-21,9	2,2	1,9	35,2	762 036
5 370	+39,8	516	+410,9	3,1	2,8	30,9	762 040
332 399	-0,8	11 763	-26,5	5,1	2,3	30,9	766 000
185 861	+0,2	4 317	-1,9	8,1	2,4	47,3	766 004
.	766 008
.	766 012
5 690	-30,1	183	-89,7	2,0	2,2	13,1	766 016
20 835	-7,2	2 291	-9,6	1,8	1,7	27,7	766 020
3 956	+39,4	47	-64,4	3,3	2,0	16,8	766 024
11 007	-4,1	551	-23,6	4,9	3,6	12,7	766 028
60 253	-3,7	1 367	-64,8	6,3	3,2	29,4	766 032

Januar bis

Amtliche Schlüsselnummer	Verwaltungsbezirk	Ankünfte			
		aller Gäste	Veränderung ¹⁾	ausländischer Gäste	Veränderung ¹⁾
	Noch: Kreis Lippe				
766 036	Kalletal	271	-40,0	9	-40,0
766 040	Lage, Stadt	3 871	-0,6	53	+152,4
766 044	Lemgo, Stadt	2 325	-24,3	327	+86,9
766 048	Leopoldshöhe	599	+604,7	20	x
766 052	Lügde, Stadt	1 584	-11,9	98	+12,6
766 056	Oerlinghausen, Stadt	3 585	+32,1	136	+91,5
766 060	Schieder-Schwalenberg, Stadt	2 024	+41,7	508	-0,6
766 064	Schlangen	102	-31,1	6	-75,0
770 000	Kreis Minden-Lübbecke	54 180	-5,0	5 722	-10,3
770 004	Bad Oeynhausen, Stadt	22 221	-10,8	2 793	-14,6
770 008	Espelkamp, Stadt	2 503	+30,3	223	-25,4
770 012	Hille	985	-2,5	3	-50,0
770 016	Hüllhorst	3 183	-7,7	101	+62,9
770 020	Lübbecke, Stadt	940	-21,5	135	-16,7
770 024	Minden, Stadt	9 421	+0,7	1 654	+27,0
770 028	Petershagen, Stadt	2 569	-17,5	86	-37,2
770 032	Porta Westfalica, Stadt	7 023	-2,8	464	-48,0
770 036	Preußisch-Oldendorf, Stadt	2 709	+3,2	80	+471,4
770 040	Rahden, Stadt	1 964	+19,0	144	-24,2
770 044	Stemwede	662	+19,5	39	-11,4
774 000	Kreis Paderborn	48 637	+8,6	4 855	-4,1
774 004	Altenbeken	264	-4,7	29	-50,0
774 008	Bad Lippspringe, Stadt	10 824	+5,7	714	-26,8
774 012	Borchen	2 511	+32,2	42	+23,5
774 016	Büren, Stadt	3 556	-0,7	167	+27,5
774 020	Delbrück, Stadt	2 825	+17,2	130	-42,0
774 024	Hövelhof	1 671	+6,8	149	+77,4
774 028	Lichtenau, Stadt	1 687	+5,0	112	+47,4
774 032	Paderborn, Stadt	19 502	+10,6	3 071	+1,4
774 036	Salzkotten, Stadt	1 259	-7,7	174	-4,4
774 040	Bad Wünnenberg, Stadt	4 538	+7,8	267	-1,1
700 000	Reg.-Bez. Detmold	338 590	-3,5	33 530	-6,6
	Kreisfreie Städte				
911 000	Bochum	59 705	-7,7	6 370	-2,3
913 000	Dortmund	85 670	+3,7	11 169	+11,4
914 000	Hagen	14 418	-1,4	1 597	+18,1
915 000	Hamm	13 884	-12,1	1 817	+3,3
916 000	Herne	5 537	+1,9	248	-24,8
954 000	Ennepe-Ruhr-Kreis	34 028	-6,6	2 931	-12,3
954 004	Breckerfeld, Stadt	1 884	+13,4	33	+560,0
954 008	Ennepetal, Stadt
954 012	Gevelsberg, Stadt
954 016	Hattingen, Stadt	7 007	-9,1	667	+6,2
954 020	Herdecke, Stadt	3 984	-6,8	260	+27,5
954 024	Schwelm, Stadt	4 996	-13,5	431	-41,4
954 028	Sprockhövel, Stadt	3 427	-2,5	392	-24,2
954 032	Wetter (Ruhr), Stadt	2 044	-27,3	177	-44,0
954 036	Witten, Stadt	7 164	+8,4	841	+26,1
958 000	Hochsauerland Kreis	228 193	+0,1	58 307	-1,9
958 004	Arnsberg, Stadt	11 016	-12,5	1 962	+31,9
958 008	Bestwig	4 497	-13,1	646	+5,2
958 012	Brilon, Stadt	7 918	+13,0	1 178	+15,9
958 016	Eslohe (Sauerland)	6 093	-4,4	429	-4,2
958 020	Hallenberg, Stadt	4 691	-1,6	2 314	-17,0
958 024	Marsberg, Stadt	1 159	-8,4	290	+9,0
958 028	Medebach, Stadt	54 467	-0,5	24 046	-1,8
958 032	Meschede, Stadt	11 998	+6,5	920	+60,6
958 036	Olsberg, Stadt	11 560	-1,5	2 077	+10,2
958 040	Schmallenberg, Stadt	34 896	+2,6	4 898	-21,5
958 044	Sundern (Sauerland), Stadt	10 896	+1,3	719	+11,5
958 048	Winterberg, Stadt	69 002	+1,0	18 828	-0,9

Anmerkungen siehe Seite 44

statten nach Verwaltungsbezirken

Marz 2002

Übernachtungen				Mittlere Aufenthaltsdauer ²⁾		Mittlere Auslastung der angebotenen Betten ³⁾	Amtliche Schlüsselnummer
aller Gäste	Veränderung ¹⁾	ausländischer Gäste	Veränderung ¹⁾	aller Gäste	ausländischer Gäste		
634	-37,0	14	-51,7	2,3	1,6	3,7	766 036
10 003	-4,8	99	+98,0	2,6	1,9	18,6	766 040
5 533	-5,5	754	+80,8	2,4	2,3	19,3	766 044
1 185	+244,5	36	x	2,0	1,8	26,4	766 048
3 760	-13,2	280	+20,7	2,4	2,9	8,8	766 052
17 428	+13,6	352	+63,0	4,9	2,6	36,7	766 056
5 550	+39,8	1 409	-4,9	2,7	2,8	11,3	766 060
252	-30,6	31	-53,7	2,5	5,2	12,8	766 064
326 504	+1,0	12 135	-5,3	6,0	2,1	44,4	770 000
226 529	+0,3	5 175	-12,0	10,2	1,9	58,2	770 004
5 522	+14,7	679	-31,1	2,2	3,0	31,5	770 008
5 198	+0,8	3	-93,2	5,3	1,0	32,7	770 012
6 485	+0,4	313	+236,6	2,0	3,1	33,1	770 016
1 560	-14,9	273	-19,9	1,7	2,0	23,0	770 020
16 034	-2,6	3 589	+40,9	1,7	2,2	24,0	770 024
21 687	-2,3	359	-44,4	8,4	4,2	38,9	770 028
11 770	-15,8	755	-53,3	1,7	1,6	19,1	770 032
24 105	+13,2	434	+219,1	8,9	5,4	33,0	770 036
5 684	+49,3	447	+22,8	2,9	3,1	38,1	770 040
1 930	+38,3	108	-30,8	2,9	2,8	14,4	770 044
166 047	+6,4	12 191	-11,6	3,4	2,5	36,5	774 000
1 676	+31,5	279	-39,2	6,3	9,6	16,8	774 004
67 375	+0,6	2 021	-44,1	6,2	2,8	53,0	774 008
9 600	+8,6	154	+46,7	3,8	3,7	32,3	774 012
7 871	-0,5	339	+56,2	2,2	2,0	24,6	774 016
4 763	+24,8	224	-36,5	1,7	1,7	28,4	774 020
3 121	+29,1	594	+271,3	1,9	4,0	15,5	774 024
4 149	+4,1	583	+120,0	2,5	5,2	9,0	774 028
37 685	+7,4	6 595	-13,8	1,9	2,1	42,1	774 032
1 935	+0,6	343	-17,3	1,5	2,0	21,2	774 036
27 872	+16,8	1 059	+91,8	6,1	4,0	37,1	774 040
1 337 657	-0,5	76 918	-10,0	4,0	2,3	35,3	700 000
105 124	-1,5	14 073	+1,8	1,8	2,2	37,2	911 000
146 789	+4,4	22 199	+11,4	1,7	2,0	32,4	913 000
25 435	-11,0	2 836	-0,7	1,8	1,8	28,5	914 000
22 123	-11,9	2 983	-7,6	1,6	1,6	25,9	915 000
11 084	-6,1	445	-47,3	2,0	1,8	25,4	916 000
93 255	-7,2	7 237	-0,7	2,7	2,5	33,2	954 000
4 313	+27,0	59	+883,3	2,3	1,8	19,7	954 004
.	954 008
.	954 012
14 952	-12,1	2 148	+44,6	2,1	3,2	32,4	954 016
12 035	-12,4	567	+25,7	3,0	2,2	34,3	954 020
10 912	-5,5	851	-29,3	2,2	2,0	36,9	954 024
11 954	-11,9	645	-4,0	3,5	1,6	34,0	954 028
3 434	-29,7	427	-42,4	1,7	2,4	13,8	954 032
14 502	+4,4	2 127	+20,4	2,0	2,5	27,5	954 036
878 952	+2,7	230 747	+2,1	3,9	4,0	39,1	958 000
44 457	+5,8	5 024	+25,7	4,0	2,6	34,7	958 004
12 886	-13,4	2 337	-0,5	2,9	3,6	20,6	958 008
35 845	-2,7	4 809	+26,4	4,5	4,1	28,7	958 012
31 098	-5,2	1 438	+8,4	5,1	3,4	29,2	958 016
16 120	-0,3	7 207	-11,5	3,4	3,1	26,7	958 020
2 833	-2,2	829	+21,0	2,4	2,9	18,0	958 024
245 648	+0,5	113 225	-0,4	4,5	4,7	69,0	958 028
34 736	+10,3	2 152	+52,2	2,9	2,3	33,0	958 032
40 913	+2,1	6 056	+10,2	3,5	2,9	34,4	958 036
154 921	+5,5	21 526	+0,6	4,4	4,4	37,6	958 040
27 281	+16,4	1 529	-15,2	2,5	2,1	20,9	958 044
232 214	+3,6	64 615	+4,5	3,4	3,4	37,2	958 048

Januar bis

Amtliche Schlüsselnummer	Verwaltungsbezirk	Ankünfte			
		aller Gäste	Veränderung ¹⁾	ausländischer Gäste	Veränderung ¹⁾
962 000	Märkischer Kreis	45 216	+1,5	3 690	+20,6
962 004	Altena, Stadt	3 375	+21,6	127	+6,7
962 008	Balve, Stadt	3 837	+5,0	13	-51,9
962 012	Halver, Stadt	954	+38,7	28	-37,8
962 016	Hemer, Stadt
962 020	Herscheid	757	+7,8	92	+4,5
962 024	Iserlohn, Stadt	9 047	+10,3	751	-14,1
962 028	Kierspe, Stadt	187	-37,5	15	-50,0
962 032	Lüdenscheid, Stadt	9 003	-14,5	1 464	+101,7
962 036	Meinerzhagen, Stadt	7 466	+0,4	233	+22,6
962 040	Menden (Sauerland), Stadt	2 839	+22,0	175	-15,9
962 044	Nachrodt-Wiblingwerde	2 051	-6,6	61	-33,7
962 048	Neuenrade, Stadt	1 787	+8,2	404	+10,1
962 052	Plettenberg, Stadt	1 503	+2,2	125	+40,4
962 056	Schalksmühle
962 060	Werdohl, Stadt	961	+13,1	114	+12,9
966 000	Kreis Olpe	42 926	-1,1	2 179	-13,8
966 004	Attendorn, Stadt	8 500	+3,9	540	-17,6
966 008	Drolshagen, Stadt	1 045	-5,2	203	-2,9
966 012	Finnentrop	1 706	-7,9	100	-20,0
966 016	Kirchhundem	5 933	-3,1	289	+9,5
966 020	LenneStadt, Stadt	13 088	+1,5	843	-19,8
966 024	Olpe, Stadt	10 222	-3,6	142	+23,5
966 028	Wenden	2 432	-8,2	62	-42,6
970 000	Kreis Siegen-Wittgenstein	46 075	-1,5	5 866	+11,1
970 004	Bad Berleburg, Stadt	8 413	+4,5	362	+16,8
970 008	Burbach	1 705	-21,9	201	+82,7
970 012	Erndtebrück
970 016	Freudenberg, Stadt	2 741	-13,6	399	-17,2
970 020	Hilchenbach, Stadt	3 602	-16,4	250	+13,6
970 024	Kreuztal, Stadt	1 507	+9,3	173	+54,5
970 028	Bad Laasphe, Stadt	7 463	+0,9	1 517	+22,7
970 032	Netphen, Stadt	2 708	+0,9	97	-39,8
970 036	Neunkirchen
970 040	Siegen, Stadt	13 858	+5,2	2 687	+9,2
970 044	Wilnsdorf	3 453	-7,3	153	+29,7
974 000	Kreis Soest	62 490	+4,0	2 803	-6,0
974 004	Anröchte
974 008	Bad Sassendorf	13 446	-0,6	205	+156,3
974 012	Ense	323	-26,6	21	-32,3
974 016	Erwitte, Stadt	3 965	+12,6	124	+210,0
974 020	Geseke, Stadt	5 439	+4,2	124	-26,6
974 024	Lippetal	146	-37,9	36	-21,7
974 028	Lippstadt, Stadt	12 388	+3,8	853	-13,8
974 032	Möhnesee	7 503	-8,4	236	-5,6
974 036	Rüthen, Stadt	2 083	+14,5	110	-22,0
974 040	Soest, Stadt	9 741	-0,6	442	-28,6
974 044	Warstein, Stadt	3 180	-2,3	484	+20,1
974 048	Welper
974 052	Werl, Stadt	2 981	+132,3	107	+3,9
974 056	Wickede (Ruhr)	605	-6,2	25	-65,8
978 000	Kreis Unna	29 006	-1,1	3 873	+9,3
978 004	Bergkamen, Stadt	271	+774,2	22	+266,7
978 008	Bönen
978 012	Fröndenberg, Stadt	840	-20,1	49	-43,0
978 016	Holzwickede
978 020	Kamen, Stadt	5 497	-15,9	599	+7,3
978 024	Lünen, Stadt	4 707	+4,5	442	+11,3
978 028	Schwerte, Stadt	4 270	-11,6	205	+22,8
978 032	Selm, Stadt	497	-8,3	40	+400,0
978 036	Unna, Stadt	5 637	+0,2	698	-6,4
978 040	Werne, Stadt	3 313	+5,5	655	-19,4
900 000	Reg.-Bez. Arnsberg	667 148	-0,7	100 850	+0,7
	Nordrhein-Westfalen	3 263 898	-0,8	591 026	-1,7

stätten nach Verwaltungsbezirken

März 2002

Übernachtungen				Mittlere Aufenthaltsdauer ²⁾		Mittlere Auslastung der angebotenen Betten ³⁾	Amtliche Schlüsselnummer
aller Gäste	Veränderung ¹⁾	ausländischer Gäste	Veränderung ¹⁾	aller Gäste	ausländischer Gäste		
97 215	+5,5	7 848	+14,9	2,2	2,1	25,4	962 000
6 073	+6,7	298	+67,4	1,8	2,3	24,5	962 004
9 722	+9,6	31	-69,9	2,5	2,4	29,4	962 008
1 061	-25,3	36	-64,4	1,1	1,3	21,6	962 012
.	962 016
1 680	+41,1	419	+87,9	2,2	4,6	18,0	962 020
15 980	+5,8	1 613	-10,8	1,8	2,1	30,1	962 024
714	-15,3	67	-16,3	3,8	4,5	15,2	962 028
17 227	-11,9	2 763	+60,2	1,9	1,9	25,9	962 032
17 067	+9,4	458	-12,8	2,3	2,0	25,9	962 036
4 988	+18,3	311	-37,9	1,8	1,8	22,8	962 040
6 158	-15,2	161	-15,7	3,0	2,6	18,7	962 044
3 558	+13,6	851	+20,2	2,0	2,1	35,1	962 048
2 821	-0,6	376	+25,8	1,9	3,0	18,5	962 052
.	962 056
2 187	+7,3	303	+24,7	2,3	2,7	17,2	962 060
102 461	+2,7	5 510	-18,4	2,4	2,5	21,5	966 000
19 416	+7,3	1 479	-12,8	2,3	2,7	25,3	966 004
2 811	+3,0	566	+9,9	2,7	2,8	12,9	966 008
4 553	+8,6	222	-31,9	2,7	2,2	12,3	966 012
17 069	+0,6	943	+2,2	2,9	3,3	20,2	966 016
30 278	+2,7	1 798	-26,8	2,3	2,1	23,0	966 020
24 096	+1,6	381	-15,5	2,4	2,7	24,8	966 024
4 238	-7,3	121	-68,2	1,7	2,0	15,2	966 028
219 947	-5,3	13 130	+4,7	4,8	2,2	42,9	970 000
113 355	-5,8	1 029	+23,1	13,5	2,8	60,3	970 004
5 515	-5,2	728	+209,8	3,2	3,6	36,7	970 008
.	970 012
4 541	-3,8	710	-10,7	1,7	1,8	17,1	970 016
21 981	+7,7	760	+37,9	6,1	3,0	36,7	970 020
2 584	-9,5	296	+2,8	1,7	1,7	18,3	970 024
33 421	-13,8	4 369	+29,5	4,5	2,9	42,3	970 028
7 447	+5,9	410	-32,1	2,8	4,2	26,7	970 032
.	970 036
23 085	-3,5	4 509	-17,0	1,7	1,7	32,8	970 040
6 960	+0,4	275	-6,8	2,0	1,8	26,5	970 044
281 471	-0,7	6 452	-23,5	4,5	2,3	36,4	974 000
.	974 004
110 844	+0,7	365	+67,4	8,2	1,8	52,8	974 008
803	+2,7	104	+42,5	2,5	5,0	17,7	974 012
30 027	-1,4	333	-1,8	7,6	2,7	40,8	974 016
10 586	-3,8	163	-50,3	1,9	1,3	15,7	974 020
378	-29,5	45	-69,8	2,6	1,3	7,7	974 024
73 824	-3,6	1 605	-16,5	6,0	1,9	44,5	974 028
21 376	-11,1	1 044	-57,0	2,8	4,4	23,1	974 032
4 406	+17,8	289	-26,8	2,1	2,6	19,0	974 036
15 093	-0,1	1 152	+13,9	1,5	2,6	23,7	974 040
7 727	+6,9	1 007	+23,6	2,4	2,1	18,3	974 044
.	974 048
3 989	+107,2	122	-24,2	1,3	1,1	26,8	974 052
1 123	-21,0	155	-69,2	1,9	6,2	27,4	974 056
54 127	-2,5	8 023	+8,8	1,9	2,1	26,2	978 000
826	+588,3	124	+463,6	3,0	5,6	11,6	978 004
.	978 008
1 452	-23,8	124	-51,4	1,7	2,5	16,8	978 012
.	978 016
9 558	+1,3	1 161	+29,7	1,7	1,9	38,2	978 020
8 669	+7,4	1 092	+23,4	1,8	2,5	19,5	978 024
9 281	-19,9	878	+43,2	2,2	4,3	30,0	978 028
950	+21,8	47	+161,1	1,9	1,2	16,1	978 032
10 132	-5,8	1 515	-9,3	1,8	2,2	26,3	978 036
6 296	+8,0	1 387	-17,4	1,9	2,1	24,5	978 040
2 037 983	+0,3	321 483	+1,8	3,1	3,2	34,9	900 000
8 186 935	-0,1	1 432 034	-0,2	2,5	2,4	34,4	

3.2 Leistung der Beherbergungs

Januar bis

Lfd. Nr.	Gemeindegruppe Betriebsart	Ankünfte			
		aller Gäste	Veränderung ¹⁾	ausländischer Gäste	Veränderung ¹⁾
1	Mineral-, Moor-, Sole- und Thermalbäder	169 463	-5,2	19 588	-16,3
2	Hotels	88 512	-5,6	13 132	-17,8
3	Gasthöfe	2 151	-15,6	248	-38,2
4	Pensionen	9 045	+10,9	192	-29,4
5	Hotels garnis	22 430	-5,1	5 114	-0,5
6	Erholungs-, Ferien- und Schulungsheime	9 062	-11,8	109	+26,7
7	Ferienhäuser, -wohnungen, -zentren	583	+29,3	28	-12,5
8	Hütten, Jugendherbergen u. Ä.	4 470	-19,0	753	-45,6
9	Vorsorge- und Reha-Klinken	33 210	-3,8	12	-88,8
10	Heilklimatische Kurorte	81 838	-1,6	19 106	-0,7
11	Hotels	35 088	-1,2	11 103	+1,9
12	Gasthöfe	1 931	-1,6	691	+13,5
13	Pensionen	5 242	+11,9	1 749	+23,6
14	Hotels garnis
15	Erholungs-, Ferien- und Schulungsheime	16 191	-12,1	155	-18,8
16	Ferienhäuser, -wohnungen, -zentren	14 778	-1,9	5 112	-10,1
17	Hütten, Jugendherbergen u. Ä.	6 048	+16,4	89	-56,2
18	Vorsorge- und Reha-Klinken
19	Kneippkurorte	54 247	-2,2	7 428	-9,5
20	Hotels	33 144	-7,9	5 298	-11,2
21	Gasthöfe	1 816	+7,3	244	+37,9
22	Pensionen	1 826	+19,1	406	+38,1
23	Hotels garnis
24	Erholungs-, Ferien- und Schulungsheime	6 178	+1,7	50	+11,1
25	Ferienhäuser, -wohnungen, -zentren	3 380	+10,9	1 102	-20,0
26	Hütten, Jugendherbergen u. Ä.	5 246	+8,7	120	-4,0
27	Vorsorge- und Reha-Klinken
28	Kneippheilkurorte	58 156	+1,7	7 023	-11,9
29	Hotels	30 441	-0,1	4 181	-15,9
30	Gasthöfe	4 096	+1,6	1 268	-20,1
31	Pensionen	3 373	+11,7	404	+19,9
32	Hotels garnis	697	-33,0	68	+1,5
33	Erholungs-, Ferien- und Schulungsheime	7 165	+3,9	181	x
34	Ferienhäuser, -wohnungen, -zentren	2 711	+43,1	710	-13,7
35	Hütten, Jugendherbergen u. Ä.	2 819	-0,4	128	+0,8
36	Vorsorge- und Reha-Klinken	6 854	-1,6	83	+80,4
37	Heilbäder zusammen	363 704	-2,9	53 145	-9,7
38	Hotels	187 185	-4,3	33 714	-10,8
39	Gasthöfe	9 994	-2,4	2 451	-11,6
40	Pensionen	19 486	+12,1	2 751	+18,7
41	Hotels garnis	25 164	-4,3	5 597	-1,4
42	Erholungs-, Ferien- und Schulungsheime	38 596	-7,4	495	+47,8
43	Ferienhäuser, -wohnungen, -zentren	21 452	+4,8	6 952	-12,2
44	Hütten, Jugendherbergen u. Ä.	18 583	+1,2	1 090	-40,7
45	Vorsorge- und Reha-Klinken	43 244	-2,8	95	-37,9

1) Veränderung gegenüber dem Vorjahreszeitraum in % – 2) mittlere Aufenthaltsdauer in Tagen = Übernachtungen / Ankünfte – 3) mittlere Auslastung =

stätten nach Gemeindegruppen und Betriebsarten

März 2002

Übernachtungen				Mittlere Aufenthaltsdauer ²⁾		Mittlere Auslastung der angebotenen Betten ³⁾	Lfd. Nr.
aller Gäste	Veränderung ¹⁾	ausländischer Gäste	Veränderung ¹⁾	aller Gäste	ausländische Gäste		
1 061 016	-1,7	42 121	-12,7	6,3	2,2	48,3	1
175 608	-1,2	25 252	-15,8	2,0	1,9	29,5	2
4 466	-19,4	515	-39,4	2,1	2,1	16,7	3
54 616	+5,6	977	-59,1	6,0	5,1	19,0	4
40 590	-6,8	9 896	-11,2	1,8	1,9	25,7	5
24 103	-6,5	280	+13,8	2,7	2,6	29,1	6
5 108	+10,2	102	-85,0	8,8	3,6	11,1	7
12 432	+13,8	4 742	+98,0	2,8	6,3	29,9	8
744 093	-2,1	357	-34,0	22,4	29,8	77,7	9
304 096	+0,4	65 488	+4,7	3,7	3,4	39,4	10
95 076	+3,1	34 537	+7,6	2,7	3,1	36,9	11
5 526	-6,1	1 818	+3,1	2,9	2,6	21,2	12
17 514	+15,1	5 282	+39,0	3,3	3,0	24,9	13
.	14
58 665	-10,7	382	-12,0	3,6	2,5	40,3	15
68 913	+3,4	22 818	-2,9	4,7	4,5	39,6	16
13 770	+12,2	214	-36,9	2,3	2,4	34,8	17
.	18
172 732	-2,3	20 524	-7,1	3,2	2,8	26,2	19
67 152	-6,3	12 105	-0,7	2,0	2,3	27,2	20
4 496	+21,3	651	+15,0	2,5	2,7	11,4	21
5 818	+42,0	974	+37,2	3,2	2,4	12,9	22
.	23
19 153	-13,3	819	-17,1	3,1	16,4	23,9	24
15 278	+10,7	5 236	-21,9	4,5	4,8	15,9	25
11 437	+15,9	319	-6,2	2,2	2,7	16,6	26
.	27
321 389	-1,3	27 472	+5,5	5,5	3,9	40,8	28
92 414	+1,9	18 097	+12,1	3,0	4,3	35,7	29
12 678	+1,3	3 578	-24,4	3,1	2,8	19,0	30
14 165	+11,8	1 378	+13,7	4,2	3,4	19,3	31
1 234	-45,6	149	-16,3	1,8	2,2	6,4	32
19 545	+12,1	309	+672,5	2,7	1,7	35,4	33
12 142	+50,9	3 438	+3,0	4,5	4,8	19,4	34
5 459	+0,9	373	+52,2	1,9	2,9	15,3	35
163 752	-7,2	150	-8,5	23,9	1,8	75,8	36
1 859 233	-1,4	155 605	-2,1	5,1	2,9	42,1	37
430 250	-0,5	89 991	-0,4	2,3	2,7	31,7	38
27 166	-1,7	6 562	-17,1	2,7	2,7	17,1	39
92 113	+10,1	8 611	+6,1	4,7	3,1	19,4	40
46 976	-8,2	10 902	-13,1	1,9	1,9	22,8	41
121 466	-7,3	1 790	+4,8	3,1	3,6	33,4	42
101 441	+8,9	31 594	-7,7	4,7	4,5	26,8	43
43 098	+12,0	5 648	+70,2	2,3	5,2	23,2	44
996 723	-3,0	507	-28,1	23,0	5,3	77,5	45

Übernachtungen / angebotene Bettentage) * 100

Januar bis

Lfd. Nr.	Gemeindeguppe Betriebsart	Ankünfte			
		aller Gäste	Verän- derung ¹⁾	aus- ländischer Gäste	Verän- derung ¹⁾
46	Luftkurorte	92 581	-3,5	7 889	+7,8
47	Hotels	35 567	-1,2	5 814	+6,0
48	Gasthöfe	4 316	+1,7	502	+4,6
49	Pensionen	7 020	+9,1	449	+55,4
50	Hotels garnis	1 198	+20,5	209	+65,9
51	Erholungs-, Ferien- und Schulungsheime	24 933	-15,0	149	-14,9
52	Ferienhäuser, -wohnungen, -zentren	2 666	+8,7	355	+55,0
53	Hütten, Jugendherbergen u. Ä.	13 348	+3,2	407	-13,6
54	Vorsorge- und Reha-Klinken	3 533	+0,9	4	-93,4
55	Erholungsorte	116 447	+4,8	9 523	-3,7
56	Hotels	41 186	+8,8	6 966	+1,8
57	Gasthöfe	4 234	+1,3	717	-16,1
58	Pensionen	3 286	+5,2	164	-37,2
59	Hotels garnis	2 480	-21,6	457	-25,8
60	Erholungs-, Ferien- und Schulungsheime	41 192	+6,3	331	-7,8
61	Ferienhäuser, -wohnungen, -zentren	4 323	+50,2	647	+20,3
62	Hütten, Jugendherbergen u. Ä.	18 055	-7,0	225	-43,0
63	Vorsorge- und Reha-Klinken	1 691	-4,4	16	-15,8
64	Sonstige Gemeinden	2 691 166	-0,6	520 469	-0,9
65	Hotels	1 611 597	-1,5	341 026	-0,8
66	Gasthöfe	37 513	+1,2	4 443	-7,5
67	Pensionen	20 119	+9,7	1 708	+18,0
68	Hotels garnis	611 916	+0,8	126 322	-4,6
69	Erholungs-, Ferien- und Schulungsheime	243 959	-	6 722	+59,0
70	Ferienhäuser, -wohnungen, -zentren	56 171	+0,3	24 168	-3,5
71	Hütten, Jugendherbergen u. Ä.	101 604	+0,8	16 006	+22,4
72	Vorsorge- und Reha-Klinken	8 287	+1,3	74	-10,8
73	Nordrhein-Westfalen	3 263 898	-0,8	591 026	-1,7
74	Hotels	1 875 535	-1,6	387 520	-1,6
75	Gasthöfe	56 057	+0,6	8 113	-9,0
76	Pensionen	49 911	+10,2	5 072	+17,5
77	Hotels garnis	640 758	+0,5	132 585	-4,5
78	Erholungs-, Ferien- und Schulungsheime	348 680	-1,4	7 697	+51,0
79	Ferienhäuser, -wohnungen, -zentren	84 612	+3,4	32 122	-4,7
80	Hütten, Jugendherbergen u. Ä.	151 590	+0,1	17 728	+12,3
81	Vorsorge- und Reha-Klinken	56 755	-2,1	189	-40,2

stätten nach Gemeindegruppen und Betriebsarten

März 2002

Übernachtungen				Mittlere Aufenthaltsdauer ²⁾		Mittlere Auslastung der angebotenen Betten ³⁾	Lfd. Nr.
aller Gäste	Veränderung ¹⁾	ausländischer Gäste	Veränderung ¹⁾	aller Gäste	ausländische Gäste		
296 234	+0,9	18 752	-1,3	3,2	2,4	24,7	46
74 239	+3,4	11 390	+1,1	2,1	2,0	19,0	47
10 763	+4,7	1 426	+35,9	2,5	2,8	12,5	48
28 089	+19,4	1 742	+76,3	4,0	3,9	19,6	49
2 344	+8,9	370	+44,0	2,0	1,8	14,5	50
74 718	-11,9	891	-32,7	3,0	6,0	35,3	51
15 256	+14,3	2 140	+37,1	5,7	6,0	13,3	52
30 240	+6,9	649	-40,2	2,3	1,6	21,1	53
60 585	+1,9	144	-90,1	17,1	36,0	64,7	54
325 175	+2,0	25 856	-13,2	2,8	2,7	24,1	55
85 880	+7,5	17 011	-0,5	2,1	2,4	21,2	56
9 103	+1,7	1 523	-16,0	2,1	2,1	12,2	57
13 299	+5,6	600	-56,1	4,0	3,7	18,0	58
5 225	-13,3	1 310	-12,8	2,1	2,9	15,1	59
118 065	+8,9	1 466	-1,7	2,9	4,4	32,4	60
18 276	-26,1	3 199	-40,3	4,2	4,9	15,1	61
41 402	-1,0	464	-37,6	2,3	2,1	19,9	62
33 925	-6,3	283	-32,0	20,1	17,7	52,9	63
5 706 293	+0,1	1 231 821	+0,3	2,1	2,4	33,9	64
2 901 000	-0,1	728 585	+2,7	1,8	2,1	32,5	65
90 874	-1,4	13 289	-5,6	2,4	3,0	16,1	66
65 985	+8,3	5 338	-23,1	3,3	3,1	21,5	67
1 245 619	-1,0	315 794	-6,7	2,0	2,5	35,6	68
719 414	-1,5	26 195	+15,1	2,9	3,9	38,4	69
257 204	+1,4	115 091	-0,9	4,6	4,8	49,8	70
205 426	+11,4	26 385	+40,3	2,0	1,6	24,4	71
220 771	+2,4	1 144	-10,1	26,6	15,5	77,4	72
8 186 935	-0,1	1 432 034	-0,2	2,5	2,4	34,4	73
3 491 369	+0,1	846 977	+2,3	1,9	2,2	31,5	74
137 906	-0,8	22 800	-8,2	2,5	2,8	15,6	75
199 486	+10,4	16 291	-6,4	4,0	3,2	19,9	76
1 300 164	-1,3	328 376	-6,9	2,0	2,5	34,6	77
1 033 663	-2,0	30 342	+11,3	3,0	3,9	36,7	78
392 177	+1,9	152 024	-3,3	4,6	4,7	34,7	79
320 166	+9,3	33 146	+38,3	2,1	1,9	23,2	80
1 312 004	-2,0	2 078	-46,1	23,1	11,0	75,9	81

3.3 Leistung der Beherbergungsstätten

Januar bis

Lfd. Nr.	Reisegebiet Betriebsart	Ankünfte			
		aller Gäste	Veränderung ¹⁾	ausländischer Gäste	Veränderung ¹⁾
1	Eifel und Region Aachen	215 350	+0,1	35 659	-2,1
2	Hotels	101 129	-6,2	21 594	-13,2
3	Gasthöfe	4 217	+2,7	411	-35,6
4	Pensionen	2 279	+43,4	299	+32,3
5	Hotels garnis	37 115	-0,3	6 917	+11,5
6	Erholungs-, Ferien- und Schulungsheime	42 552	+21,1	4 425	+210,5
7	Ferienhäuser, -wohnungen, -zentren	4 301	+40,5	679	-27,5
8	Hütten, Jugendherbergen u. Ä.	19 262	-11,1	1 229	-40,0
9	Vorsorge- und Reha-Klinken	4 495	-0,7	105	+45,8
10	Niederrhein	306 976	-2,9	51 880	-4,5
11	Hotels	206 512	-3,2	40 835	-5,6
12	Gasthöfe	4 955	-3,7	403	-9,8
13	Pensionen	3 165	-4,0	145	+25,0
14	Hotels garnis	51 480	-5,0	9 309	-5,9
15	Erholungs-, Ferien- und Schulungsheime	28 037	+0,2	242	-8,0
16	Ferienhäuser, -wohnungen, -zentren
17	Hütten, Jugendherbergen u. Ä.	12 245	+5,3	933	+160,6
18	Vorsorge- und Reha-Klinken
19	Münsterland	232 188	+0,6	17 860	+6,8
20	Hotels	138 544	-0,6	13 755	+9,7
21	Gasthöfe	4 265	-14,7	432	-25,6
22	Pensionen	6 563	+14,3	482	+6,9
23	Hotels garnis	21 754	-2,6	2 266	-6,2
24	Erholungs-, Ferien- und Schulungsheime	49 973	+3,0	279	-26,6
25	Ferienhäuser, -wohnungen, -zentren
26	Hütten, Jugendherbergen u. Ä.	9 398	+9,8	594	+100,0
27	Vorsorge- und Reha-Klinken
28	Teutoburger Wald	338 590	-3,5	33 530	-6,6
29	Hotels	198 876	-6,0	25 601	-6,8
30	Gasthöfe	7 433	+1,5	583	-22,0
31	Pensionen	12 682	+13,2	427	+3,1
32	Hotels garnis	34 410	-8,4	5 423	-11,6
33	Erholungs-, Ferien- und Schulungsheime	33 650	-3,4	301	+12,7
34	Ferienhäuser, -wohnungen, -zentren	3 896	+30,3	450	+41,5
35	Hütten, Jugendherbergen u. Ä.	18 073	+16,6	736	+96,3
36	Vorsorge- und Reha-Klinken	29 570	-1,3	9	-94,3
37	Sauerland	378 825	+0,7	66 979	-1,5
38	Hotels	152 629	-0,8	26 678	-1,2
39	Gasthöfe	19 796	+9,7	4 240	-3,0
40	Pensionen	17 643	+9,1	2 852	+17,7
41	Hotels garnis	13 678	+7,2	1 620	+0,6
42	Erholungs-, Ferien- und Schulungsheime	64 311	-6,6	538	+48,6
43	Ferienhäuser, -wohnungen, -zentren	74 208	+0,9	30 760	-3,3
44	Hütten, Jugendherbergen u. Ä.	27 264	+19,2	289	-31,4
45	Vorsorge- und Reha-Klinken	9 296	-5,2	2	-
46	Siegerland-Wittgenstein	46 075	-1,5	5 866	+11,1
47	Hotels	26 593	+1,2	5 181	+11,0
48	Gasthöfe	2 240	+15,9	139	+15,8
49	Pensionen	1 510	-9,9	169	-10,6
50	Hotels garnis	2 003	+7,5	210	-12,5
51	Erholungs-, Ferien- und Schulungsheime	6 836	-13,0	136	+115,9
52	Ferienhäuser, -wohnungen, -zentren
53	Hütten, Jugendherbergen u. Ä.	1 229	+10,4	28	x
54	Vorsorge- und Reha-Klinken

1) Veränderung gegenüber dem Vorjahreszeitraum in % – 2) mittlere Aufenthaltsdauer in Tagen = Übernachtungen / Ankünfte – 3) mittlere Auslastung =

nach Reisegebieten und Betriebsarten

März 2002

Übernachtungen				Mittlere Aufenthaltsdauer ²⁾		Mittlere Auslastung der angebotenen Betten ³⁾	Lfd. Nr.
aller Gäste	Veränderung ¹⁾	ausländischer Gäste	Veränderung ¹⁾	aller Gäste	ausländischer Gäste		
553 404	-2,9	87 960	-1,4	2,6	2,5	29,3	1
192 797	-4,4	46 674	-3,9	1,9	2,2	24,9	2
9 993	-0,7	1 119	-26,8	2,4	2,7	15,1	3
7 780	-1,1	761	-68,3	3,4	2,5	15,1	4
70 232	-1,6	14 603	+6,8	1,9	2,1	27,9	5
130 357	+3,1	15 537	+16,3	3,1	3,5	42,7	6
17 224	-22,7	2 972	-41,4	4,0	4,4	13,9	7
49 296	-0,7	5 607	+47,4	2,6	4,6	25,1	8
75 725	-6,3	687	-10,7	16,8	6,5	65,7	9
616 201	-1,8	119 494	+2,0	2,0	2,3	29,1	10
375 979	-2,2	91 295	+1,8	1,8	2,2	30,0	11
12 416	-4,5	1 570	+17,2	2,5	3,9	16,5	12
10 073	-5,5	324	-68,3	3,2	2,2	24,8	13
105 131	-4,9	23 370	-0,2	2,0	2,5	27,6	14
65 153	-2,2	1 299	+33,8	2,3	5,4	30,3	15
.	16
28 717	+19,2	1 557	+135,2	2,3	1,7	24,2	17
.	18
520 075	-0,3	35 363	-3,6	2,2	2,0	26,8	19
224 790	-1,4	25 044	+2,2	1,6	1,8	21,8	20
8 911	-11,1	1 256	-23,3	2,1	2,9	11,5	21
23 306	+24,4	1 524	+11,1	3,6	3,2	23,7	22
37 390	-4,1	4 309	-11,2	1,7	1,9	23,5	23
191 972	-2,0	1 235	-30,5	3,8	4,4	44,4	24
.	25
19 771	+13,5	1 419	+11,8	2,1	2,4	24,6	26
.	27
1 337 657	-0,5	76 918	-10,0	4,0	2,3	35,3	28
375 064	-4,5	53 432	-10,0	1,9	2,1	26,2	29
18 216	+7,4	1 693	-27,4	2,5	2,9	11,8	30
62 255	+11,4	2 193	-19,5	4,9	5,1	16,8	31
66 418	-6,2	13 197	-7,0	1,9	2,4	28,6	32
89 433	-3,5	1 361	-13,4	2,7	4,5	30,2	33
21 635	+23,0	2 826	+18,9	5,6	6,3	9,3	34
42 205	+20,3	1 990	+81,9	2,3	2,7	20,9	35
662 431	-0,1	226	-87,1	22,4	25,1	75,8	36
1 360 099	+2,2	250 557	+1,0	3,6	3,7	35,1	37
369 362	+1,7	79 631	+4,9	2,4	3,0	29,7	38
49 974	+6,8	11 688	-3,1	2,5	2,8	17,7	39
74 159	+14,5	8 829	+21,9	4,2	3,1	21,8	40
24 266	-5,8	3 151	-10,8	1,8	1,9	25,0	41
209 007	-0,5	2 385	+26,4	3,2	4,4	33,6	42
343 122	+2,7	144 128	-1,6	4,6	4,7	49,8	43
56 839	+25,7	703	-17,7	2,1	2,4	19,0	44
233 370	-3,3	42	+68,0	25,1	21,0	76,7	45
219 947	-5,3	13 130	+4,7	4,8	2,2	42,9	46
45 445	+1,2	10 018	+12,2	1,7	1,9	27,6	47
6 000	+10,6	416	+2,5	2,7	3,0	15,7	48
6 457	-4,6	625	+3,8	4,3	3,7	21,7	49
3 952	-25,8	1 133	-49,6	2,0	5,4	21,2	50
18 691	-6,7	757	+159,2	2,7	5,6	32,8	51
.	52
2 637	+10,1	118	x	2,1	4,2	14,3	53
.	54

Übernachtungen / angebotene Bettentage) * 100

Januar bis

Lfd. Nr.	Reisegebiet Betriebsart	Ankünfte			
		aller Gäste	Veränderung ¹⁾	ausländischer Gäste	Veränderung ¹⁾
55	Bergisches Land	289 714	-9,4	44 501	-9,0
56	Hotels	175 105	-9,7	36 438	-7,3
57	Gasthöfe	1 653	-16,8	136	-31,7
58	Pensionen	771	-10,6	38	-44,9
59	Hotels garnis	46 405	-12,7	6 869	-17,5
60	Erholungs-, Ferien- und Schulungsheime	49 277	-6,9	481	-13,5
61	Ferienhäuser, -wohnungen, -zentren	341	+337,2	97	-
62	Hütten, Jugendherbergen u. Ä.	11 873	-5,4	438	+8,4
63	Vorsorge- und Reha-Klinken	4 289	+2,4	4	+100,0
64	Bonn und Rhein-Sieg-Kreis	221 812	-6,0	27 745	-7,2
65	Hotels	133 200	-2,4	17 710	-2,5
66	Gasthöfe	2 568	-18,8	272	+23,1
67	Pensionen	1 685	-22,1	183	+23,6
68	Hotels garnis	47 109	-9,9	7 138	-19,6
69	Erholungs-, Ferien- und Schulungsheime	32 043	-7,5	768	-15,5
70	Ferienhäuser, -wohnungen, -zentren	-	-100,0	-	-100,0
71	Hütten, Jugendherbergen u. Ä.	4 899	-26,8	1 674	+7,4
72	Vorsorge- und Reha-Klinken	308	-24,7	-	-
73	Köln	445 515	+8,3	125 736	-3,0
74	Hotels	254 768	+10,7	76 812	-2,5
75	Gasthöfe	2 725	-7,1	1 081	+15,6
76	Pensionen	1 168	-2,3	64	-43,9
77	Hotels garnis	158 080	+10,3	38 647	-5,3
78	Erholungs-, Ferien- und Schulungsheime
79	Ferienhäuser, -wohnungen, -zentren	-	-	-	-
80	Hütten, Jugendherbergen u. Ä.
81	Vorsorge- und Reha-Klinken	-	-	-	-
82	Düsseldorf	328 240	+0,6	125 573	+5,3
83	Hotels	198 281	+3,8	82 851	+7,9
84	Gasthöfe	215	+31,9	37	+54,2
85	Pensionen	724	-8,0	81	-35,2
86	Hotels garnis	123 425	-3,7	40 744	-1,1
87	Erholungs-, Ferien- und Schulungsheime
88	Ferienhäuser, -wohnungen, -zentren
89	Hütten, Jugendherbergen u. Ä.
90	Vorsorge- und Reha-Klinken	-	-	-	-
91	Ruhrgebiet	460 613	+0,1	55 697	-1,7
92	Hotels	289 898	-4,0	40 065	-2,4
93	Gasthöfe	5 990	+1,2	379	-39,6
94	Pensionen	1 721	+184,0	332	+730,0
95	Hotels garnis	105 299	+11,5	13 442	+2,0
96	Erholungs-, Ferien- und Schulungsheime	39 877	-1,4	430	-42,9
97	Ferienhäuser, -wohnungen, -zentren	50	-90,9	11	-97,9
98	Hütten, Jugendherbergen u. Ä.	15 178	+12,1	970	+138,9
99	Vorsorge- und Reha-Klinken	2 600	-0,2	68	-13,9
100	Nordrhein-Westfalen	3 263 898	-0,8	591 026	-1,7
101	Hotels	1 875 535	-1,6	387 520	-1,6
102	Gasthöfe	56 057	+0,6	8 113	-9,0
103	Pensionen	49 911	+10,2	5 072	+17,5
104	Hotels garnis	640 758	+0,5	132 585	-4,5
105	Erholungs-, Ferien- und Schulungsheime	348 680	-1,4	7 697	+51,0
106	Ferienhäuser, -wohnungen, -zentren	84 612	+3,4	32 122	-4,7
107	Hütten, Jugendherbergen u. Ä.	151 590	+0,1	17 728	+12,3
108	Vorsorge- und Reha-Klinken	56 755	-2,1	189	-40,2

Anmerkungen siehe Seite 62

nach Reisegebieten und Betriebsarten

März 2002

Übernachtungen				Mittlere Aufenthaltsdauer ²⁾		Mittlere Auslastung der angebotenen Betten ³⁾	Lfd. Nr.
aller Gäste	Veränderung ¹⁾	ausländischer Gäste	Veränderung ¹⁾	aller Gäste	ausländischer Gäste		
695 279	-6,2	103 642	-6,1	2,4	2,3	33,6	55
337 267	-4,0	81 447	-0,5	1,9	2,2	32,4	56
4 340	-14,4	426	-16,6	2,6	3,1	16,2	57
3 190	-12,4	162	-39,6	4,1	4,3	12,7	58
95 950	-16,2	17 406	-29,2	2,1	2,5	29,7	59
125 326	-10,2	1 845	-5,1	2,5	3,8	34,1	60
1 887	+576,3	1 068	-	5,5	11,0	24,1	61
27 401	+1,8	1 217	+2,0	2,3	2,8	17,8	62
99 918	+0,3	71	+44,9	23,3	17,8	80,6	63
472 107	-5,9	66 315	-9,8	2,1	2,4	32,4	64
237 986	-3,2	39 042	-5,3	1,8	2,2	30,5	65
7 768	-23,4	768	+18,5	3,0	2,8	13,5	66
3 706	-27,8	449	-17,5	2,2	2,5	29,3	67
100 481	-13,4	20 395	-19,4	2,1	2,9	34,9	68
98 600	+1,4	3 892	+7,6	3,1	5,1	41,9	69
-	-100,0	-	-100,0	-	-	-	70
11 020	-17,0	1 769	-20,2	2,2	1,1	19,3	71
12 546	-10,1	-	-	40,7	-	52,0	72
834 941	+7,7	276 985	-2,5	1,9	2,2	43,1	73
453 555	+11,3	162 562	+0,6	1,8	2,1	41,8	74
5 861	-8,9	2 531	+7,0	2,2	2,3	23,9	75
2 385	-7,8	194	-48,0	2,0	3,0	25,1	76
329 953	+5,8	98 740	-10,2	2,1	2,6	44,7	77
.	78
-	-	-	-	-	-	-	79
.	80
-	-	-	-	-	-	-	81
658 683	+5,2	283 011	+10,4	2,0	2,3	46,0	82
372 807	+9,0	173 339	+15,0	1,9	2,1	49,2	83
413	-1,0	160	+66,7	1,9	4,3	10,7	84
2 416	-10,1	528	-10,2	3,3	6,5	34,5	85
269 655	-0,1	104 819	+2,3	2,2	2,6	42,4	86
.	87
.	88
.	89
-	-	-	-	-	-	-	90
918 542	-0,7	118 659	-2,8	2,0	2,1	33,3	91
506 317	-4,0	84 493	-1,3	1,7	2,1	33,3	92
14 014	-4,5	1 173	-38,7	2,3	3,1	18,0	93
3 759	+85,0	702	+161,9	2,2	2,1	23,2	94
196 736	+8,0	27 253	-4,9	1,9	2,0	31,2	95
100 605	+0,2	1 657	+14,1	2,5	3,9	36,9	96
470	-75,2	187	-89,6	9,4	17,0	7,6	97
30 431	+17,1	2 163	+98,8	2,0	2,2	19,7	98
66 210	-6,2	1 031	-13,9	25,5	15,2	83,0	99
8 186 935	-0,1	1 432 034	-0,2	2,5	2,4	34,4	100
3 491 369	+0,1	846 977	+2,3	1,9	2,2	31,5	101
137 906	-0,8	22 800	-8,2	2,5	2,8	15,6	102
199 486	+10,4	16 291	-6,4	4,0	3,2	19,9	103
1 300 164	-1,3	328 376	-6,9	2,0	2,5	34,6	104
1 033 663	-2,0	30 342	+11,3	3,0	3,9	36,7	105
392 177	+1,9	152 024	-3,3	4,6	4,7	34,7	106
320 166	+9,3	33 146	+38,3	2,1	1,9	23,2	107
1 312 004	-2,0	2 078	-46,1	23,1	11,0	75,9	108

3.4 Leistung der Beherbergungsstätten nach Reisegebieten und Herkunftsländern

Januar bis März 2002

Reisegebiet Herkunftsland (ständiger Wohnsitz)	Ankünfte		Übernachtungen			Mittlere Aufenthalts- dauer ³⁾
	aller Gäste	Verän- derung ¹⁾	aller Gäste	Verän- derung ¹⁾	Anteil ²⁾	
Eifel und Region Aachen	215 350	+0,1	553 404	-2,9	100	2,6
Bundesrepublik Deutschland	179 691	+0,5	465 444	-3,2	84,1	2,6
darunter Nordrhein-Westfalen	64 696	-7,4	216 646	-5,8	39,1	3,3
Ausland	35 659	-2,1	87 960	-1,4	15,9	2,5
Europa	26 958	+0,5	66 724	+5,4	75,9	2,5
EU-Länder	21 134	-3,1	51 619	+11,2	58,7	2,4
Belgien	5 005	+5,6	11 852	+7,3	13,5	2,4
Dänemark	404	-7,3	649	-14,4	0,7	1,6
Finnland	313	+38,5	827	+69,1	0,9	2,6
Frankreich	3 102	-6,3	6 178	+6,6	7,0	2,0
Griechenland	382	+35,9	721	-18,3	0,8	1,9
Vereinigtes Königreich	2 933	-31,6	6 137	-21,1	7,0	2,1
Republik Irland	219	+121,2	312	+32,2	0,4	1,4
Italien	1 522	-1,7	4 089	+5,3	4,6	2,7
Luxemburg	223	+18,0	400	+6,4	0,5	1,8
Niederlande	4 374	+14,9	8 790	+7,0	10,0	2,0
Österreich	941	+7,3	2 172	+17,0	2,5	2,3
Portugal	331	+6,8	4 295	+184,8	4,9	13,0
Schweden	683	-28,1	1 335	-31,5	1,5	2,0
Spanien	702	-7,0	3 862	+131,5	4,4	5,5
Baltische Staaten	213	+3,9	633	-6,2	0,7	3,0
Island	65	+306,3	198	+450,0	0,2	3,0
Norwegen	199	-1,0	350	-8,9	0,4	1,8
Polen	1 210	+16,1	2 843	+14,9	3,2	2,3
Russland	536	+29,5	1 467	+35,0	1,7	2,7
Schweiz	797	-25,4	1 547	-24,2	1,8	1,9
Tschechische Republik	476	-15,0	1 033	-41,7	1,2	2,2
Türkei	318	-19,1	606	-19,8	0,7	1,9
Ungarn	369	+26,8	926	+5,3	1,1	2,5
Sonstige europäische Länder	1 641	+98,4	5 502	-18,4	6,3	3,4
Afrika	948	+74,9	3 440	+1,0	3,9	3,6
Republik Südafrika	36	-46,3	101	-60,2	0,1	2,8
Sonstige afrikanische Länder	912	+92,0	3 339	+6,0	3,8	3,7
Asien	4 060	-23,3	9 161	-31,0	10,4	2,3
Arabische Golfstaaten	497	+95,7	1 778	+11,2	2,0	3,6
Volksrepublik China und Hongkong	680	-37,2	1 474	-41,2	1,7	2,2
Israel	109	-49,8	276	-48,9	0,3	2,5
Japan	392	-33,1	825	-51,6	0,9	2,1
Südkorea	78	-36,6	223	-45,3	0,3	2,9
Taiwan	97	-88,8	216	-83,2	0,2	2,2
Sonstige asiatische Länder	2 207	+2,0	4 369	-16,4	5,0	2,0
Amerika	1 891	-30,8	4 834	-31,7	5,5	2,6
Kanada	133	-32,8	357	-21,2	0,4	2,7
USA	1 320	-38,0	2 932	-40,5	3,3	2,2
Mittelamerika und Karibik	61	-43,5	253	-1,2	0,3	4,1
Brasilien	71	-47,8	267	-45,2	0,3	3,8
Sonstige südamerikanische Länder	306	+90,1	1 025	+7,8	1,2	3,3
Australien, Neuseeland und Ozeanien	92	-62,6	214	-71,7	0,2	2,3
Ohne Angabe	1 710	+120,4	3 587	+160,3	4,1	2,1

1) Veränderung gegenüber dem Vorjahreszeitraum in % – 2) Bei Übernachtungen von Gästen aus der Bundesrepublik Deutschland und dem Ausland: Anteil an allen Übernachtungen im Bundesgebiet; sonst: Anteil an allen Übernachtungen am Ausland zusammen. – 3) mittlere Aufenthaltsdauer in Tagen = Übernachtungen / Ankünfte

Noch: 3.4 Leistung der Beherbergungsstätten nach Reisegebieten und Herkunftsländern

Januar bis März 2002

Reisegebiet Herkunftsland (ständiger Wohnsitz)	Ankünfte		Übernachtungen			Mittlere Aufenthalts- dauer ³⁾
	aller Gäste	Verän- derung ¹⁾	aller Gäste	Verän- derung ¹⁾	Anteil ²⁾	
Niederrhein	306 976	-2,9	616 201	-1,8	100	2,0
Bundesrepublik Deutschland	255 096	-2,5	496 707	-2,7	80,6	1,9
darunter Nordrhein-Westfalen	74 759	+22,6	163 387	+19,6	26,5	2,2
Ausland	51 880	-4,5	119 494	+2,0	19,4	2,3
Europa	42 896	-4,9	92 208	+1,3	77,2	2,1
EU-Länder	34 639	-6,6	71 917	+0,7	60,2	2,1
Belgien	2 642	-10,1	4 196	-10,8	3,5	1,6
Dänemark	1 152	+19,9	2 437	+28,9	2,0	2,1
Finnland	307	-8,1	749	+23,6	0,6	2,4
Frankreich	3 844	+3,3	7 590	+14,6	6,4	2,0
Griechenland	326	-	926	+5,8	0,8	2,8
Vereinigtes Königreich	6 452	-12,1	17 252	+15,2	14,4	2,7
Republik Irland	265	+66,7	606	+72,6	0,5	2,3
Italien	2 952	+2,9	7 513	+9,8	6,3	2,5
Luxemburg	279	+16,3	382	-16,0	0,3	1,4
Niederlande	11 786	-13,9	19 920	-15,0	16,7	1,7
Österreich	2 126	+6,8	4 969	-0,5	4,2	2,3
Portugal	316	+18,8	762	+24,7	0,6	2,4
Schweden	920	-6,4	1 770	+0,1	1,5	1,9
Spanien	1 272	+0,2	2 845	-14,5	2,4	2,2
Baltische Staaten	219	+130,5	538	+156,2	0,5	2,5
Island	39	-15,2	75	-30,6	0,1	1,9
Norwegen	380	-3,3	793	+18,2	0,7	2,1
Polen	1 179	-11,3	2 521	-22,1	2,1	2,1
Russland	908	+14,8	3 227	+13,7	2,7	3,6
Schweiz	2 399	-2,8	4 610	+5,6	3,9	1,9
Tschechische Republik	645	-3,7	2 274	-2,4	1,9	3,5
Türkei	1 205	+4,8	3 026	+8,0	2,5	2,5
Ungarn	296	+5,0	604	-4,1	0,5	2,0
Sonstige europäische Länder	987	+21,9	2 623	+9,6	2,2	2,7
Afrika	479	+57,6	1 341	+41,3	1,1	2,8
Republik Südafrika	118	+38,8	341	+47,6	0,3	2,9
Sonstige afrikanische Länder	361	+64,8	1 000	+39,3	0,8	2,8
Asien	2 772	-7,7	9 702	-7,0	8,1	3,5
Arabische Golfstaaten	158	+14,5	411	-17,6	0,3	2,6
Volksrepublik China und Hongkong	637	+3,6	2 776	+5,1	2,3	4,4
Israel	195	-32,5	486	-33,1	0,4	2,5
Japan	733	-12,2	2 279	-9,6	1,9	3,1
Südkorea	232	-35,4	612	-57,3	0,5	2,6
Taiwan	205	+118,1	1 068	+343,2	0,9	5,2
Sonstige asiatische Länder	612	-8,9	2 070	-12,6	1,7	3,4
Amerika	3 071	-8,3	11 422	+13,0	9,6	3,7
Kanada	339	-2,3	1 247	+26,3	1,0	3,7
USA	2 355	-12,5	8 980	+9,9	7,5	3,8
Mittelamerika und Karibik	119	+30,8	345	+46,8	0,3	2,9
Brasilien	165	+20,4	510	+5,2	0,4	3,1
Sonstige südamerikanische Länder	93	+12,0	340	+45,9	0,3	3,7
Australien, Neuseeland und Ozeanien	201	+9,2	537	+1,1	0,4	2,7
Ohne Angabe	2 461	+4,0	4 284	+3,6	3,6	1,7

Anmerkungen siehe Seite 66

Noch: 3.4 Leistung der Beherbergungsstätten nach Reisegebieten und Herkunftsländern

Januar bis März 2002

Reisegebiet Herkunftsland (ständiger Wohnsitz)	Ankünfte		Übernachtungen			Mittlere Aufenthalts- dauer ³⁾
	aller Gäste	Verän- derung ¹⁾	aller Gäste	Verän- derung ¹⁾	Anteil ²⁾	
Münsterland	232 188	+0,6	520 075	-0,3	100	2,2
Bundesrepublik Deutschland	214 328	+0,1	484 712	-	93,2	2,3
darunter Nordrhein-Westfalen	91 167	-2,9	232 369	+1,7	44,7	2,5
Ausland	17 860	+6,8	35 363	-3,6	6,8	2,0
Europa	14 741	+5,8	28 249	-4,2	79,9	1,9
EU-Länder	10 781	+9,0	18 430	+7,3	52,1	1,7
Belgien	659	-6,4	1 017	-3,1	2,9	1,5
Dänemark	1 022	+2,2	1 633	+7,6	4,6	1,6
Finnland	204	-20,9	357	-12,5	1,0	1,8
Frankreich	1 384	+31,8	2 133	+30,9	6,0	1,5
Griechenland	102	+13,3	172	-4,4	0,5	1,7
Vereinigtes Königreich	1 761	+3,0	3 192	-3,4	9,0	1,8
Republik Irland	105	+10,5	205	+42,4	0,6	2,0
Italien	652	-6,7	1 309	-5,4	3,7	2,0
Luxemburg	198	+62,3	260	+14,0	0,7	1,3
Niederlande	2 890	+12,1	4 841	+12,8	13,7	1,7
Österreich	696	+15,0	1 559	+19,0	4,4	2,2
Portugal	55	+1,9	101	+14,8	0,3	1,8
Schweden	676	+17,6	923	-0,8	2,6	1,4
Spanien	377	+8,6	728	+3,4	2,1	1,9
Baltische Staaten	116	-12,8	309	+3,0	0,9	2,7
Island	26	+44,4	49	+69,0	0,1	1,9
Norwegen	272	-6,2	472	-4,8	1,3	1,7
Polen	1 490	+33,9	4 151	-17,5	11,7	2,8
Russland	432	+34,2	1 300	+41,0	3,7	3,0
Schweiz	650	-14,6	1 312	-19,0	3,7	2,0
Tschechische Republik	262	-0,4	545	-29,2	1,5	2,1
Türkei	128	-26,9	338	-13,3	1,0	2,6
Ungarn	312	-49,9	493	-67,6	1,4	1,6
Sonstige europäische Länder	272	-22,9	850	-31,4	2,4	3,1
Afrika	81	-13,8	366	-37,0	1,0	4,5
Republik Südafrika	24	-36,8	77	-21,4	0,2	3,2
Sonstige afrikanische Länder	57	+1,8	289	-40,2	0,8	5,1
Asien	666	-11,1	1 794	+0,6	5,1	2,7
Arabische Golfstaaten	58	-12,1	136	-29,5	0,4	2,3
Volksrepublik China und Hongkong	137	-9,3	473	+51,1	1,3	3,5
Israel	72	+7,5	160	+32,2	0,5	2,2
Japan	233	-15,6	518	-7,8	1,5	2,2
Südkorea	49	+4,3	131	+101,5	0,4	2,7
Taiwan	12	-50,0	13	-77,6	-	1,1
Sonstige asiatische Länder	105	-11,0	363	-23,1	1,0	3,5
Amerika	1 119	+1,4	2 623	-13,7	7,4	2,3
Kanada	94	+5,6	213	-15,5	0,6	2,3
USA	894	+9,6	2 130	+4,1	6,0	2,4
Mittelamerika und Karibik	5	-77,3	13	-80,0	-	2,6
Brasilien	83	+66,0	193	+1,0	0,5	2,3
Sonstige südamerikanische Länder	43	-66,1	74	-84,7	0,2	1,7
Australien, Neuseeland und Ozeanien	64	-29,7	135	-40,8	0,4	2,1
Ohne Angabe	1 189	+60,9	2 196	+40,0	6,2	1,8

Anmerkungen siehe Seite 66

Noch: 3.4 Leistung der Beherbergungsstätten nach Reisegebieten und Herkunftsländern

Januar bis März 2002

Reisegebiet Herkunftsland (ständiger Wohnsitz)	Ankünfte		Übernachtungen			Mittlere Aufenthalts- dauer ³⁾
	aller Gäste	Verän- derung ¹⁾	aller Gäste	Verän- derung ¹⁾	Anteil ²⁾	
Teutoburger Wald	338 590	-3,5	1 337 657	-0,5	100	4,0
Bundesrepublik Deutschland	305 060	-3,1	1 260 739	+0,1	94,2	4,1
darunter Nordrhein-Westfalen	115 910	+5,7	644 066	+6,9	48,1	5,6
Ausland	33 530	-6,6	76 918	-10,0	5,8	2,3
Europa	27 643	-2,7	62 850	-6,5	81,7	2,3
EU-Länder	20 346	-6,4	42 406	-9,1	55,1	2,1
Belgien	1 367	-21,7	2 621	-10,1	3,4	1,9
Dänemark	2 020	+34,8	4 570	+54,5	5,9	2,3
Finnland	303	-24,1	735	-40,2	1,0	2,4
Frankreich	2 415	-11,3	4 540	-18,6	5,9	1,9
Griechenland	279	+9,0	699	+11,8	0,9	2,5
Vereinigtes Königreich	4 072	-10,1	8 546	-15,2	11,1	2,1
Republik Irland	228	-6,6	492	-23,6	0,6	2,2
Italien	1 936	-16,4	3 965	-23,1	5,2	2,0
Luxemburg	171	+2,4	268	-27,4	0,3	1,6
Niederlande	4 409	-2,3	9 746	+3,6	12,7	2,2
Österreich	1 246	-16,6	2 423	-33,0	3,2	1,9
Portugal	179	-23,5	401	-27,0	0,5	2,2
Schweden	905	-0,3	1 543	-18,1	2,0	1,7
Spanien	816	+14,1	1 857	+14,0	2,4	2,3
Baltische Staaten	226	-5,8	585	-9,6	0,8	2,6
Island	31	-24,4	86	-1,1	0,1	2,8
Norwegen	654	+87,9	1 346	+68,9	1,7	2,1
Polen	1 799	-10,5	6 000	-20,1	7,8	3,3
Russland	964	+38,9	2 534	+9,3	3,3	2,6
Schweiz	1 424	+9,4	2 652	+10,0	3,4	1,9
Tschechische Republik	550	-10,9	1 877	-10,1	2,4	3,4
Türkei	391	+30,8	919	+32,4	1,2	2,4
Ungarn	414	-33,7	998	-63,2	1,3	2,4
Sonstige europäische Länder	844	+67,1	3 447	+160,9	4,5	4,1
Afrika	149	-40,9	488	-29,8	0,6	3,3
Republik Südafrika	60	-38,8	204	+17,9	0,3	3,4
Sonstige afrikanische Länder	89	-42,2	284	-45,6	0,4	3,2
Asien	1 792	+5,5	4 814	-4,1	6,3	2,7
Arabische Golfstaaten	73	-29,8	300	-30,6	0,4	4,1
Volksrepublik China und Hongkong	425	+23,2	928	-7,6	1,2	2,2
Israel	147	-0,7	375	+17,2	0,5	2,6
Japan	470	-5,6	1 039	-25,0	1,4	2,2
Südkorea	173	+71,3	727	+229,0	0,9	4,2
Taiwan	127	+16,5	409	+15,5	0,5	3,2
Sonstige asiatische Länder	377	-4,1	1 036	-20,4	1,3	2,7
Amerika	1 864	-20,5	5 351	-28,0	7,0	2,9
Kanada	189	-12,9	682	+6,4	0,9	3,6
USA	1 431	-23,6	3 679	-31,3	4,8	2,6
Mittelamerika und Karibik	33	-40,0	149	-23,6	0,2	4,5
Brasilien	132	+50,0	647	-20,0	0,8	4,9
Sonstige südamerikanische Länder	79	-29,5	194	-55,8	0,3	2,5
Australien, Neuseeland und Ozeanien	546	+112,5	995	+57,9	1,3	1,8
Ohne Angabe	1 536	-47,5	2 420	-45,4	3,1	1,6

Anmerkungen siehe Seite 66

Noch: 3.4 Leistung der Beherbergungsstätten nach Reisegebieten und Herkunftsländern

Januar bis März 2002

Reisegebiet Herkunftsland (ständiger Wohnsitz)	Ankünfte		Übernachtungen			Mittlere Aufenthalts- dauer ³⁾
	aller Gäste	Verän- derung ¹⁾	aller Gäste	Verän- derung ¹⁾	Anteil ²⁾	
Sauerland	378 825	+0,7	1 360 099	+2,2	100	3,6
Bundesrepublik Deutschland	311 846	+1,2	1 109 542	+2,4	81,6	3,6
darunter Nordrhein-Westfalen	148 736	-1,2	607 553	+2,9	44,7	4,1
Ausland	66 979	-1,5	250 557	+1,0	18,4	3,7
Europa	64 763	-2,0	244 923	+0,7	97,8	3,8
EU-Länder	62 235	+0,3	230 971	+2,0	92,2	3,7
Belgien	3 180	+0,5	9 927	-1,8	4,0	3,1
Dänemark	323	+1,6	620	-18,6	0,2	1,9
Finnland	95	-18,8	158	-24,8	0,1	1,7
Frankreich	663	-15,4	1 349	-27,1	0,5	2,0
Griechenland	50	-29,6	90	-32,8	-	1,8
Vereinigtes Königreich	763	-26,8	1 876	-33,5	0,7	2,5
Republik Irland	112	-5,1	244	-22,8	0,1	2,2
Italien	636	-5,2	1 883	-3,6	0,8	3,0
Luxemburg	119	+30,8	334	+14,8	0,1	2,8
Niederlande	55 034	+1,0	211 184	+3,0	84,3	3,8
Österreich	581	+6,6	1 744	+4,8	0,7	3,0
Portugal	72	-1,4	254	+32,3	0,1	3,5
Schweden	349	+8,4	701	+16,3	0,3	2,0
Spanien	258	-4,4	607	-1,8	0,2	2,4
Baltische Staaten	22	-70,3	57	-75,2	-	2,6
Island	62	+8,8	130	+18,2	0,1	2,1
Norwegen	185	-52,8	773	-67,9	0,3	4,2
Polen	658	-65,4	7 867	+7,1	3,1	12,0
Russland	233	+8,4	654	+15,1	0,3	2,8
Schweiz	502	+2,0	1 446	+2,1	0,6	2,9
Tschechische Republik	510	+18,1	1 610	+17,4	0,6	3,2
Türkei	81	-22,1	254	-22,6	0,1	3,1
Ungarn	129	-17,8	302	-22,0	0,1	2,3
Sonstige europäische Länder	146	-24,0	859	-65,6	0,3	5,9
Afrika	22	-83,1	64	-84,0	-	2,9
Republik Südafrika	14	-39,1	52	-17,5	-	3,7
Sonstige afrikanische Länder	8	-92,5	12	-96,4	-	1,5
Asien	411	-11,0	1 165	+15,6	0,5	2,8
Arabische Golfstaaten	31	+55,0	80	+100,0	-	2,6
Volksrepublik China und Hongkong	91	-24,8	404	+64,2	0,2	4,4
Israel	23	-	75	+29,3	-	3,3
Japan	168	-6,1	353	+6,0	0,1	2,1
Südkorea	32	+10,3	62	-41,0	-	1,9
Taiwan	28	-48,1	51	-50,5	-	1,8
Sonstige asiatische Länder	38	+5,6	140	+13,8	0,1	3,7
Amerika	607	-7,2	1 827	+12,2	0,7	3,0
Kanada	56	+7,7	253	+51,5	0,1	4,5
USA	463	-10,6	1 323	+12,7	0,5	2,9
Mittelamerika und Karibik	21	-25,0	96	+26,3	-	4,6
Brasilien	44	+57,1	102	+27,5	-	2,3
Sonstige südamerikanische Länder	23	-17,9	53	-59,8	-	2,3
Australien, Neuseeland und Ozeanien	29	-3,3	83	-7,8	-	2,9
Ohne Angabe	1 147	+71,2	2 495	+45,1	1,0	2,2

Anmerkungen siehe Seite 66

Noch: 3.4 Leistung der Beherbergungsstätten nach Reisegebieten und Herkunftsländern

Januar bis März 2002

Reisegebiet Herkunftsland (ständiger Wohnsitz)	Ankünfte		Übernachtungen			Mittlere Aufenthalts- dauer ³⁾
	aller Gäste	Verän- derung ¹⁾	aller Gäste	Verän- derung ¹⁾	Anteil ²⁾	
Siegerland-Wittgenstein	46 075	-1,5	219 947	-5,3	100	4,8
Bundesrepublik Deutschland	40 209	-3,1	206 817	-5,9	94,0	5,1
darunter Nordrhein-Westfalen	17 092	-7,6	125 208	-9,4	56,9	7,3
Ausland	5 866	+11,1	13 130	+4,7	6,0	2,2
Europa	5 049	+11,8	10 728	+11,3	81,7	2,1
EU-Länder	3 954	+12,4	8 265	+16,7	62,9	2,1
Belgien	209	-29,4	312	-38,8	2,4	1,5
Dänemark	90	+36,4	197	+123,9	1,5	2,2
Finnland	62	+24,0	92	-15,6	0,7	1,5
Frankreich	529	+57,9	895	+94,1	6,8	1,7
Griechenland	15	-44,4	32	-62,8	0,2	2,1
Vereinigtes Königreich	288	-0,7	427	-3,6	3,3	1,5
Republik Irland	10	-33,3	13	-51,9	0,1	1,3
Italien	330	+33,1	498	+41,5	3,8	1,5
Luxemburg	29	+45,0	44	+46,7	0,3	1,5
Niederlande	1 905	+11,9	4 865	+13,1	37,1	2,6
Österreich	251	+11,6	435	+26,8	3,3	1,7
Portugal	25	+31,6	40	+14,3	0,3	1,6
Schweden	130	+2,4	309	+95,6	2,4	2,4
Spanien	81	-18,2	106	-22,1	0,8	1,3
Baltische Staaten	19	+26,7	28	+47,4	0,2	1,5
Island	12	+300,0	13	+333,3	0,1	1,1
Norwegen	54	+184,2	149	+432,1	1,1	2,8
Polen	200	-27,8	498	-45,5	3,8	2,5
Russland	146	+97,3	451	+131,3	3,4	3,1
Schweiz	238	-19,9	386	-11,7	2,9	1,6
Tschechische Republik	183	+18,8	495	-27,7	3,8	2,7
Türkei	30	-6,3	60	-13,0	0,5	2,0
Ungarn	83	+62,7	166	+78,5	1,3	2,0
Sonstige europäische Länder	130	+73,3	217	+92,0	1,7	1,7
Afrika	22	+37,5	27	-15,6	0,2	1,2
Republik Südafrika	5	+150,0	6	+200,0	-	1,2
Sonstige afrikanische Länder	17	+21,4	21	-30,0	0,2	1,2
Asien	387	+15,9	1 461	-23,7	11,1	3,8
Arabische Golfstaaten	14	-58,8	22	-60,0	0,2	1,6
Volksrepublik China und Hongkong	191	+38,4	1 086	-27,4	8,3	5,7
Israel	17	-26,1	27	-51,8	0,2	1,6
Japan	57	-18,6	138	-33,3	1,1	2,4
Südkorea	9	-57,1	12	-61,3	0,1	1,3
Taiwan	12	+200,0	19	+171,4	0,1	1,6
Sonstige asiatische Länder	87	+97,7	157	+153,2	1,2	1,8
Amerika	311	-20,5	792	-13,8	6,0	2,5
Kanada	49	+69,0	90	-6,3	0,7	1,8
USA	215	-29,5	504	-23,2	3,8	2,3
Mittelamerika und Karibik	3	-25,0	5	-16,7	-	1,7
Brasilien	22	-42,1	121	+1,7	0,9	5,5
Sonstige südamerikanische Länder	22	+46,7	72	+71,4	0,5	3,3
Australien, Neuseeland und Ozeanien	9	-60,9	14	-56,3	0,1	1,6
Ohne Angabe	88	x	108	x	0,8	1,2

Anmerkungen siehe Seite 66

Noch: 3.4 Leistung der Beherbergungsstätten nach Reisegebieten und Herkunftsländern

Januar bis März 2002

Reisegebiet Herkunftsland (ständiger Wohnsitz)	Ankünfte		Übernachtungen			Mittlere Aufenthalts- dauer ³⁾
	aller Gäste	Verän- derung ¹⁾	aller Gäste	Verän- derung ¹⁾	Anteil ²⁾	
Bergisches Land	289 714	-9,4	695 279	-6,2	100	2,4
Bundesrepublik Deutschland	245 213	-9,5	591 637	-6,2	85,1	2,4
darunter Nordrhein-Westfalen	76 128	-1,0	249 286	-2,4	35,9	3,3
Ausland	44 501	-9,0	103 642	-6,1	14,9	2,3
Europa	35 001	-7,0	78 396	-4,3	75,6	2,2
EU-Länder	26 899	-7,8	57 641	-5,5	55,6	2,1
Belgien	2 408	-3,9	4 396	-4,7	4,2	1,8
Dänemark	1 601	+20,7	3 066	+17,0	3,0	1,9
Finnland	515	+6,2	809	-7,4	0,8	1,6
Frankreich	4 194	+2,7	7 751	+4,6	7,5	1,8
Griechenland	314	-34,7	835	-35,9	0,8	2,7
Vereinigtes Königreich	4 925	-20,2	11 233	-16,1	10,8	2,3
Republik Irland	236	+4,0	654	-12,6	0,6	2,8
Italien	3 459	-10,0	9 218	-5,2	8,9	2,7
Luxemburg	261	-2,6	480	-2,0	0,5	1,8
Niederlande	4 114	-15,2	8 237	-11,6	7,9	2,0
Österreich	1 600	-15,3	3 951	-2,9	3,8	2,5
Portugal	364	-4,5	1 016	-7,2	1,0	2,8
Schweden	1 406	+8,2	2 738	+12,6	2,6	1,9
Spanien	1 502	+10,4	3 257	+10,8	3,1	2,2
Baltische Staaten	295	+90,3	723	+114,5	0,7	2,5
Island	82	+156,3	214	+127,7	0,2	2,6
Norwegen	515	-3,9	1 034	+2,3	1,0	2,0
Polen	1 502	-4,0	4 988	+18,9	4,8	3,3
Russland	652	-14,7	1 744	-28,2	1,7	2,7
Schweiz	2 030	-8,6	4 047	-11,0	3,9	2,0
Tschechische Republik	966	-2,4	2 734	+11,5	2,6	2,8
Türkei	485	-26,2	1 040	-35,3	1,0	2,1
Ungarn	541	+8,2	1 177	-9,3	1,1	2,2
Sonstige europäische Länder	1 034	+0,7	3 054	+3,2	2,9	3,0
Afrika	292	-9,3	833	-7,6	0,8	2,9
Republik Südafrika	114	-5,8	347	-11,3	0,3	3,0
Sonstige afrikanische Länder	178	-11,4	486	-4,9	0,5	2,7
Asien	3 075	-16,0	9 617	+3,9	9,3	3,1
Arabische Golfstaaten	195	-2,0	507	-26,0	0,5	2,6
Volksrepublik China und Hongkong	992	-37,7	3 454	+2,3	3,3	3,5
Israel	261	+11,5	703	+3,5	0,7	2,7
Japan	663	-13,2	1 561	-12,5	1,5	2,4
Südkorea	352	+142,8	764	+92,9	0,7	2,2
Taiwan	131	-12,1	352	-13,1	0,3	2,7
Sonstige asiatische Länder	481	-16,6	2 276	+17,7	2,2	4,7
Amerika	3 992	-20,9	10 302	-25,3	9,9	2,6
Kanada	210	-36,2	636	-28,1	0,6	3,0
USA	3 270	-20,8	8 078	-17,4	7,8	2,5
Mittelamerika und Karibik	158	-7,6	345	-29,2	0,3	2,2
Brasilien	220	-0,9	830	-60,0	0,8	3,8
Sonstige südamerikanische Länder	134	-32,3	413	-27,4	0,4	3,1
Australien, Neuseeland und Ozeanien	267	-26,8	865	-5,9	0,8	3,2
Ohne Angabe	1 874	+0,6	3 629	+1,0	3,5	1,9

Anmerkungen siehe Seite 66

Noch: 3.4 Leistung der Beherbergungsstätten nach Reisegebieten und Herkunftsländern

Januar bis März 2002

Reisegebiet Herkunftsland (ständiger Wohnsitz)	Ankünfte		Übernachtungen			Mittlere Aufenthalts- dauer ³⁾
	aller Gäste	Verän- derung ¹⁾	aller Gäste	Verän- derung ¹⁾	Anteil ²⁾	
Bonn und Rhein-Sieg-Kreis	221 812	-6,0	472 107	-5,9	100	2,1
Bundesrepublik Deutschland	194 067	-5,8	405 792	-5,2	86,0	2,1
darunter Nordrhein-Westfalen	37 386	+2,2	90 964	+4,4	19,3	2,4
Ausland	27 745	-7,2	66 315	-9,8	14,0	2,4
Europa	20 169	-4,0	44 014	-8,8	66,4	2,2
EU-Länder	14 687	-7,6	30 980	-8,9	46,7	2,1
Belgien	1 872	+3,2	4 070	+29,9	6,1	2,2
Dänemark	404	-1,9	865	+0,2	1,3	2,1
Finnland	233	+23,9	434	+15,1	0,7	1,9
Frankreich	2 051	-6,0	3 830	-17,2	5,8	1,9
Griechenland	183	-21,8	428	-35,6	0,6	2,3
Vereinigtes Königreich	2 742	-21,1	5 408	-24,9	8,2	2,0
Republik Irland	141	-2,8	348	-21,4	0,5	2,5
Italien	1 648	-14,4	3 910	-18,7	5,9	2,4
Luxemburg	186	-3,1	291	-12,6	0,4	1,6
Niederlande	2 663	+5,1	4 736	+5,0	7,1	1,8
Österreich	1 239	-7,8	2 755	-7,9	4,2	2,2
Portugal	133	-35,1	719	-37,6	1,1	5,4
Schweden	455	-9,2	1 400	+35,4	2,1	3,1
Spanien	737	-1,3	1 786	-4,4	2,7	2,4
Baltische Staaten	131	-43,0	480	-43,2	0,7	3,7
Island	23	-68,1	100	-58,8	0,2	4,3
Norwegen	345	+151,8	668	+85,6	1,0	1,9
Polen	537	-3,2	1 749	+18,3	2,6	3,3
Russland	1 321	+91,2	2 744	+41,7	4,1	2,1
Schweiz	1 289	-10,9	2 555	-18,4	3,9	2,0
Tschechische Republik	358	-19,7	787	-33,2	1,2	2,2
Türkei	342	-13,0	933	-19,8	1,4	2,7
Ungarn	406	+33,1	913	-21,0	1,4	2,2
Sonstige europäische Länder	730	-13,6	2 105	-23,3	3,2	2,9
Afrika	699	+40,6	2 047	+16,0	3,1	2,9
Republik Südafrika	58	-53,2	148	-51,9	0,2	2,6
Sonstige afrikanische Länder	641	+71,8	1 899	+30,4	2,9	3,0
Asien	2 816	-24,0	8 325	-27,1	12,6	3,0
Arabische Golfstaaten	271	-38,3	1 148	-23,1	1,7	4,2
Volksrepublik China und Hongkong	777	-21,2	2 195	-34,7	3,3	2,8
Israel	157	-39,8	424	-25,6	0,6	2,7
Japan	1 040	-4,2	2 665	+3,9	4,0	2,6
Südkorea	61	-32,2	150	-53,8	0,2	2,5
Taiwan	71	-64,3	235	-77,6	0,4	3,3
Sonstige asiatische Länder	439	-31,9	1 508	-26,7	2,3	3,4
Amerika	2 354	-15,3	7 074	-10,0	10,7	3,0
Kanada	187	-36,4	561	-36,6	0,8	3,0
USA	1 851	-11,9	5 596	-1,8	8,4	3,0
Mittelamerika und Karibik	87	-10,3	302	+16,6	0,5	3,5
Brasilien	95	-12,8	271	-31,4	0,4	2,9
Sonstige südamerikanische Länder	134	-25,6	344	-44,6	0,5	2,6
Australien, Neuseeland und Ozeanien	186	+5,7	547	+53,7	0,8	2,9
Ohne Angabe	1 521	-10,9	4 308	+9,9	6,5	2,8

Anmerkungen siehe Seite 66

Noch: **3.4 Leistung der Beherbergungsstätten nach Reisegebieten und Herkunftsländern**

Januar bis März 2002

Reisegebiet Herkunftsland (ständiger Wohnsitz)	Ankünfte		Übernachtungen			Mittlere Aufenthalts- dauer ³⁾
	aller Gäste	Verän- derung ¹⁾	aller Gäste	Verän- derung ¹⁾	Anteil ²⁾	
Köln	445 515	+8,3	834 941	+7,7	100	1,9
Bundesrepublik Deutschland	319 779	+13,5	557 956	+13,5	66,8	1,7
darunter Nordrhein-Westfalen	29 128	+17,3	52 234	+16,0	6,3	1,8
Ausland	125 736	-3,0	276 985	-2,5	33,2	2,2
Europa	93 569	+2,3	202 894	+2,2	73,3	2,2
EU-Länder	77 390	+3,7	165 510	+3,0	59,8	2,1
Belgien	4 922	+1,3	8 658	+4,7	3,1	1,8
Dänemark	2 672	-2,9	6 173	+3,6	2,2	2,3
Finnland	1 305	+1,5	3 139	-0,7	1,1	2,4
Frankreich	7 423	-1,1	14 112	-3,1	5,1	1,9
Griechenland	1 392	-17,3	3 570	-23,9	1,3	2,6
Vereinigtes Königreich	23 036	+15,5	43 789	+19,3	15,8	1,9
Republik Irland	1 133	+40,0	2 585	+46,0	0,9	2,3
Italien	11 850	-11,9	34 387	-9,8	12,4	2,9
Luxemburg	902	+3,8	1 374	-3,2	0,5	1,5
Niederlande	9 872	+14,3	18 435	+11,4	6,7	1,9
Österreich	4 207	+9,4	8 700	+7,6	3,1	2,1
Portugal	812	-16,5	2 019	-27,2	0,7	2,5
Schweden	2 413	-6,3	5 344	-8,5	1,9	2,2
Spanien	5 451	-0,7	13 225	+3,7	4,8	2,4
Baltische Staaten	329	-21,9	852	-18,1	0,3	2,6
Island	348	+71,4	666	+22,4	0,2	1,9
Norwegen	998	+11,3	2 065	-0,5	0,7	2,1
Polen	1 160	-24,6	2 529	-24,9	0,9	2,2
Russland	2 129	-8,1	5 640	-0,8	2,0	2,6
Schweiz	6 107	-2,6	12 690	-3,3	4,6	2,1
Tschechische Republik	696	-1,3	1 530	-4,1	0,6	2,2
Türkei	1 755	-2,8	4 844	+18,1	1,7	2,8
Ungarn	583	+0,5	1 354	+4,1	0,5	2,3
Sonstige europäische Länder	2 074	-0,5	5 214	+4,7	1,9	2,5
Afrika	1 058	-12,9	2 523	-17,9	0,9	2,4
Republik Südafrika	237	-19,7	560	-24,7	0,2	2,4
Sonstige afrikanische Länder	821	-10,8	1 963	-15,8	0,7	2,4
Asien	10 858	-0,9	26 546	-12,1	9,6	2,4
Arabische Golfstaaten	958	-3,2	2 741	+12,8	1,0	2,9
Volksrepublik China und Hongkong	2 083	+10,4	4 114	-18,5	1,5	2,0
Israel	967	-19,9	2 869	-17,6	1,0	3,0
Japan	3 453	+5,9	6 575	-6,5	2,4	1,9
Südkorea	366	-22,0	754	-17,4	0,3	2,1
Taiwan	780	-14,8	3 032	-24,7	1,1	3,9
Sonstige asiatische Länder	2 251	+1,0	6 461	-11,1	2,3	2,9
Amerika	15 923	-22,6	35 050	-9,7	12,7	2,2
Kanada	999	-17,2	2 188	-14,7	0,8	2,2
USA	12 496	-23,4	27 186	-8,4	9,8	2,2
Mittelamerika und Karibik	579	-32,0	1 393	-26,7	0,5	2,4
Brasilien	640	-30,9	1 792	-17,0	0,6	2,8
Sonstige südamerikanische Länder	1 209	-3,8	2 491	-0,6	0,9	2,1
Australien, Neuseeland und Ozeanien	1 219	-17,1	2 584	-7,4	0,9	2,1
Ohne Angabe	3 109	-20,9	7 388	-31,6	2,7	2,4

Anmerkungen siehe Seite 66

Noch: 3.4 Leistung der Beherbergungsstätten nach Reisegebieten und Herkunftsländern

Januar bis März 2002

Reisegebiet Herkunftsland (ständiger Wohnsitz)	Ankünfte		Übernachtungen			Mittlere Aufenthalts- dauer ³⁾
	aller Gäste	Verän- derung ¹⁾	aller Gäste	Verän- derung ¹⁾	Anteil ²⁾	
Düsseldorf	328 240	+0,6	658 683	+5,2	100	2,0
Bundesrepublik Deutschland	202 667	-2,1	375 672	+1,5	57,0	1,9
darunter Nordrhein-Westfalen	21 546	+26,1	38 924	+21,2	5,9	1,8
Ausland	125 573	+5,3	283 011	+10,4	43,0	2,3
Europa	91 264	+6,5	201 498	+13,7	71,2	2,2
EU-Länder	74 326	+6,0	161 844	+14,5	57,2	2,2
Belgien	2 951	+6,2	4 953	+5,8	1,8	1,7
Dänemark	2 010	+15,1	4 134	+19,1	1,5	2,1
Finnland	2 421	+2,7	5 021	+9,2	1,8	2,1
Frankreich	8 072	+5,7	16 203	+15,8	5,7	2,0
Griechenland	2 203	+7,1	5 946	+12,0	2,1	2,7
Vereinigtes Königreich	17 839	+7,0	33 772	+13,6	11,9	1,9
Republik Irland	1 182	+19,8	2 776	+10,0	1,0	2,3
Italien	11 750	+19,5	31 532	+34,1	11,1	2,7
Luxemburg	723	+11,2	1 222	+16,7	0,4	1,7
Niederlande	8 426	-3,7	16 940	-1,4	6,0	2,0
Österreich	4 647	-3,4	10 792	+2,7	3,8	2,3
Portugal	1 200	+10,7	3 366	+23,5	1,2	2,8
Schweden	3 611	-5,5	7 538	+5,0	2,7	2,1
Spanien	7 291	+4,9	17 649	+18,0	6,2	2,4
Baltische Staaten	344	+37,1	988	+46,4	0,3	2,9
Island	194	-4,4	561	-5,9	0,2	2,9
Norwegen	1 612	+7,8	3 644	+9,6	1,3	2,3
Polen	1 005	-3,1	2 002	-16,5	0,7	2,0
Russland	2 058	-1,8	6 229	+13,6	2,2	3,0
Schweiz	5 979	+21,3	11 795	+19,0	4,2	2,0
Tschechische Republik	774	+25,4	1 882	+49,0	0,7	2,4
Türkei	2 049	-1,2	5 047	+0,4	1,8	2,5
Ungarn	571	-3,1	1 390	-4,0	0,5	2,4
Sonstige europäische Länder	2 352	+3,0	6 116	+8,7	2,2	2,6
Afrika	1 072	-20,5	2 644	-28,7	0,9	2,5
Republik Südafrika	358	+11,9	720	-15,9	0,3	2,0
Sonstige afrikanische Länder	714	-30,5	1 924	-32,5	0,7	2,7
Asien	18 048	+13,7	45 013	+9,9	15,9	2,5
Arabische Golfstaaten	2 463	+131,5	4 976	+57,1	1,8	2,0
Volksrepublik China und Hongkong	1 665	+20,3	5 530	+21,1	2,0	3,3
Israel	1 789	+47,7	4 467	+14,7	1,6	2,5
Japan	8 989	-5,5	21 058	-2,5	7,4	2,3
Südkorea	755	+131,6	1 972	+147,4	0,7	2,6
Taiwan	554	+30,4	1 858	+61,1	0,7	3,4
Sonstige asiatische Länder	1 833	-6,0	5 152	-10,9	1,8	2,8
Amerika	10 617	-12,0	25 192	-1,6	8,9	2,4
Kanada	721	-13,1	2 007	+12,5	0,7	2,8
USA	8 523	-13,5	19 177	-4,6	6,8	2,3
Mittelamerika und Karibik	395	-15,2	1 219	+5,3	0,4	3,1
Brasilien	433	-10,4	1 339	+5,2	0,5	3,1
Sonstige südamerikanische Länder	545	+27,3	1 450	+12,2	0,5	2,7
Australien, Neuseeland und Ozeanien	854	-15,8	2 272	-34,3	0,8	2,7
Ohne Angabe	3 718	+13,6	6 392	+17,9	2,3	1,7

Anmerkungen siehe Seite 66

Noch: **3.4 Leistung der Beherbergungsstätten nach Reisegebieten und Herkunftsländern**

Januar bis März 2002

Reisegebiet Herkunftsland (ständiger Wohnsitz)	Ankünfte		Übernachtungen			Mittlere Aufenthalts- dauer ³⁾
	aller Gäste	Verän- derung ¹⁾	aller Gäste	Verän- derung ¹⁾	Anteil ²⁾	
Ruhrgebiet	460 613	+0,1	918 542	-0,7	100	2,0
Bundesrepublik Deutschland	404 916	+0,3	799 883	-0,4	87,1	2,0
darunter Nordrhein-Westfalen	87 593	+5,2	234 913	+2,9	25,6	2,7
Ausland	55 697	-1,7	118 659	-2,8	12,9	2,1
Europa	46 831	-2,5	93 829	-6,2	79,1	2,0
EU-Länder	33 614	-1,5	66 335	-3,3	55,9	2,0
Belgien	2 421	-8,2	4 278	-2,8	3,6	1,8
Dänemark	1 919	+17,2	3 600	+7,2	3,0	1,9
Finnland	697	-21,5	1 845	-1,1	1,6	2,6
Frankreich	3 870	+0,5	6 638	-12,2	5,6	1,7
Griechenland	437	-38,5	1 019	-32,0	0,9	2,3
Vereinigtes Königreich	5 707	-1,2	12 621	+4,0	10,6	2,2
Republik Irland	165	-29,8	296	-46,3	0,2	1,8
Italien	3 807	+9,5	8 973	+15,1	7,6	2,4
Luxemburg	453	-33,9	649	-39,2	0,5	1,4
Niederlande	6 960	+5,8	11 713	-4,2	9,9	1,7
Österreich	3 522	+3,6	7 621	+1,6	6,4	2,2
Portugal	474	-33,7	864	-48,2	0,7	1,8
Schweden	1 615	-10,9	2 555	-20,0	2,2	1,6
Spanien	1 567	-8,4	3 663	-2,1	3,1	2,3
Baltische Staaten	431	+26,0	709	-2,6	0,6	1,6
Island	23	-79,8	94	-72,1	0,1	4,1
Norwegen	992	+69,6	1 557	+43,0	1,3	1,6
Polen	2 460	-27,8	5 707	-22,6	4,8	2,3
Russland	1 283	-27,9	3 014	-32,4	2,5	2,3
Schweiz	2 937	-0,1	6 044	+3,0	5,1	2,1
Tschechische Republik	1 056	+6,1	2 015	-2,9	1,7	1,9
Türkei	1 225	-24,1	2 584	-27,7	2,2	2,1
Ungarn	617	-1,3	1 879	-8,7	1,6	3,0
Sonstige europäische Länder	2 193	+45,9	3 891	-1,3	3,3	1,8
Afrika	495	+2,3	1 240	+5,5	1,0	2,5
Republik Südafrika	95	-37,5	262	-28,6	0,2	2,8
Sonstige afrikanische Länder	400	+20,5	978	+21,0	0,8	2,4
Asien	2 971	+9,0	8 196	+11,6	6,9	2,8
Arabische Golfstaaten	180	+1,1	494	+7,9	0,4	2,7
Volksrepublik China und Hongkong	631	+34,0	1 924	+35,8	1,6	3,0
Israel	282	-1,4	807	+18,7	0,7	2,9
Japan	751	+43,6	1 739	+24,4	1,5	2,3
Südkorea	156	+52,9	777	+101,8	0,7	5,0
Taiwan	94	+2,2	332	+8,5	0,3	3,5
Sonstige asiatische Länder	877	-18,3	2 123	-21,4	1,8	2,4
Amerika	3 238	-11,7	11 088	+7,3	9,3	3,4
Kanada	343	-12,3	882	-6,8	0,7	2,6
USA	2 532	-9,3	9 205	+16,2	7,8	3,6
Mittelamerika und Karibik	68	-21,8	217	-26,2	0,2	3,2
Brasilien	150	-40,0	420	-46,1	0,4	2,8
Sonstige südamerikanische Länder	145	-0,7	364	-8,3	0,3	2,5
Australien, Neuseeland und Ozeanien	357	+54,5	1 069	+71,6	0,9	3,0
Ohne Angabe	1 805	+19,8	3 237	+31,5	2,7	1,8

Anmerkungen siehe Seite 66

Noch: 3.4 Leistung der Beherbergungsstätten nach Reisegebieten und Herkunftsländern

Januar bis März 2002

Reisegebiet Herkunftsland (ständiger Wohnsitz)	Ankünfte		Übernachtungen			Mittlere Aufenthalts- dauer ³⁾
	aller Gäste	Verän- derung ¹⁾	aller Gäste	Verän- derung ¹⁾	Anteil ²⁾	
Nordrhein-Westfalen	3 263 898	-0,8	8 186 935	-0,1	100	2,5
Bundesrepublik Deutschland	2 672 872	-0,6	6 754 901	-0,1	82,5	2,5
darunter Nordrhein-Westfalen	764 141	+3,0	2 655 550	+3,2	32,4	3,5
Ausland	591 026	-1,7	1 432 034	-0,2	17,5	2,4
Europa	468 884	-	1 126 313	+1,5	78,7	2,4
EU-Länder	380 005	-	905 918	+2,8	63,3	2,4
Belgien	27 636	-1,9	56 280	+1,5	3,9	2,0
Dänemark	13 617	+12,0	27 944	+15,3	2,0	2,1
Finnland	6 455	-2,0	14 166	+1,7	1,0	2,2
Frankreich	37 547	+1,0	71 219	+1,6	5,0	1,9
Griechenland	5 683	-8,6	14 438	-11,1	1,0	2,5
Vereinigtes Königreich	70 518	-1,0	144 253	+4,1	10,1	2,0
Republik Irland	3 796	+21,2	8 531	+10,0	0,6	2,2
Italien	40 542	-0,8	107 277	+3,6	7,5	2,6
Luxemburg	3 544	+1,5	5 704	-6,6	0,4	1,6
Niederlande	112 433	+0,3	319 407	+1,6	22,3	2,8
Österreich	21 056	+0,1	47 121	+0,4	3,3	2,2
Portugal	3 961	-8,2	13 837	+11,6	1,0	3,5
Schweden	13 163	-5,1	26 156	-3,0	1,8	2,0
Spanien	20 054	+1,7	49 585	+11,8	3,5	2,5
Baltische Staaten	2 345	+8,5	5 902	+3,4	0,4	2,5
Island	905	+12,4	2 186	-	0,2	2,4
Norwegen	6 206	+17,2	12 851	+1,7	0,9	2,1
Polen	13 200	-16,3	40 855	-9,9	2,9	3,1
Russland	10 662	+5,0	29 004	+3,9	2,0	2,7
Schweiz	24 352	+0,6	49 084	+0,4	3,4	2,0
Tschechische Republik	6 476	+0,4	16 782	-4,5	1,2	2,6
Türkei	8 009	-7,9	19 651	-4,2	1,4	2,5
Ungarn	4 321	-6,6	10 202	-24,3	0,7	2,4
Sonstige europäische Länder	12 403	+18,1	33 878	-2,0	2,4	2,7
Afrika	5 317	+2,2	15 013	-10,0	1,0	2,8
Republik Südafrika	1 119	-15,5	2 818	-19,2	0,2	2,5
Sonstige afrikanische Länder	4 198	+8,2	12 195	-7,6	0,9	2,9
Asien	47 856	-1,2	125 794	-5,1	8,8	2,6
Arabische Golfstaaten	4 898	+40,5	12 593	+14,0	0,9	2,6
Volksrepublik China und Hongkong	8 309	-5,3	24 358	-6,2	1,7	2,9
Israel	4 019	+1,3	10 669	-4,1	0,7	2,7
Japan	16 949	-3,7	38 750	-5,7	2,7	2,3
Südkorea	2 263	+24,9	6 184	+21,8	0,4	2,7
Taiwan	2 111	-28,0	7 585	-15,7	0,5	3,6
Sonstige asiatische Länder	9 307	-6,0	25 655	-12,4	1,8	2,8
Amerika	44 987	-17,7	115 555	-8,7	8,1	2,6
Kanada	3 320	-16,6	9 116	-5,6	0,6	2,7
USA	35 350	-18,8	88 790	-7,0	6,2	2,5
Mittelamerika und Karibik	1 529	-22,8	4 337	-12,0	0,3	2,8
Brasilien	2 055	-16,7	6 492	-26,6	0,5	3,2
Sonstige südamerikanische Länder	2 733	-0,1	6 820	-11,0	0,5	2,5
Australien, Neuseeland und Ozeanien	3 824	-6,4	9 315	-10,6	0,7	2,4
Ohne Angabe	20 158	+2,0	40 044	+1,6	2,8	2,0

Anmerkungen siehe Seite 66

4. Leistung der Campingplätze nach Herkunftsländern

März 2002

Herkunftsland (ständiger Wohnsitz)	Ankünfte		Übernachtungen			Mittlere Aufenthaltsdauer ³⁾
	aller Gäste	Veränderung ¹⁾	aller Gäste	Veränderung ¹⁾	Anteil ²⁾	
Nordrhein-Westfalen	11 269	+105,2	34 295	+118,3	100	3,0
Bundesrepublik Deutschland	10 347	+114,0	31 073	+136,5	90,6	3,0
darunter Nordrhein-Westfalen	6 218	+133,8	19 523	+169,8	56,9	3,1
Ausland	922	+40,1	3 222	+25,2	9,4	3,5
Europa	915	+39,3	3 210	+25,1	99,6	3,5
EU-Länder	877	+36,0	3 136	+23,2	97,3	3,6
Belgien	60	+62,2	204	+61,9	6,3	3,4
Dänemark	35	+218,2	105	+238,7	3,3	3,0
Finnland	3	-57,1	4	-42,9	0,1	1,3
Frankreich	7	-50,0	52	-11,9	1,6	7,4
Griechenland	-	-	-	-	-	-
Vereinigtes Königreich	45	-65,4	156	-33,6	4,8	3,5
Republik Irland	10	x	20	x	0,6	2,0
Italien	5	-50,0	20	+11,1	0,6	4,0
Luxemburg	2	x	8	x	0,2	4,0
Niederlande	696	+65,7	2 509	+23,4	77,9	3,6
Österreich	8	+300,0	8	+300,0	0,2	1,0
Portugal	-	-100,0	-	-100,0	-	-
Schweden	5	+25,0	31	+93,8	1,0	6,2
Spanien	1	-75,0	19	+58,3	0,6	19,0
Baltische Staaten	-	-	-	-	-	-
Island	-	-	-	-	-	-
Norwegen	33	x	46	x	1,4	1,4
Polen	-	-100,0	10	-37,5	0,3	-
Russland	-	-	-	-	-	-
Schweiz	5	+25,0	18	+350,0	0,6	3,6
Tschechische Republik	-	-	-	-	-	-
Türkei	-	-	-	-	-	-
Ungarn	-	-	-	-	-	-
Sonstige europäische Länder	-	-	-	-	-	-
Afrika	-	-	-	-	-	-
Republik Südafrika	-	-	-	-	-	-
Sonstige afrikanische Länder	-	-	-	-	-	-
Asien	2	x	2	x	0,1	1,0
Arabische Golfstaaten	-	-	-	-	-	-
Volksrepublik China und Hongkong	2	x	2	x	0,1	1,0
Israel	-	-	-	-	-	-
Japan	-	-	-	-	-	-
Südkorea	-	-	-	-	-	-
Taiwan	-	-	-	-	-	-
Sonstige asiatische Länder	-	-	-	-	-	-
Amerika	5	x	10	x	0,3	2,0
Kanada	1	x	1	x	-	1,0
USA	1	x	1	x	-	1,0
Mittelamerika und Karibik	2	x	6	x	0,2	3,0
Brasilien	-	-	-	-	-	-
Sonstige südamerikanische Länder	1	x	2	x	0,1	2,0
Australien, Neuseeland und Ozeanien	-	-100,0	-	-100,0	-	-
Ohne Angabe	-	-	-	-	-	-

1) Veränderung gegenüber dem Vorjahresmonat in % – 2) Bei Übernachtungen von Gästen aus der Bundesrepublik Deutschland und dem Ausland: Anteil an allen Übernachtungen im Bundesgebiet; sonst: Anteil an allen Übernachtungen am Ausland zusammen. – 3) mittlere Aufenthaltsdauer in Tagen = Übernachtungen / Ankünfte

Noch: 4. Leistung der Campingplätze nach Herkunftsländern

Januar bis März 2002

Herkunftsland (ständiger Wohnsitz)	Ankünfte		Übernachtungen			Mittlere Aufenthaltsdauer ³⁾
	aller Gäste	Veränderung ¹⁾	aller Gäste	Veränderung ¹⁾	Anteil ²⁾	
Nordrhein-Westfalen	17 652	+62,2	56 019	+68,1	100	3,2
Bundesrepublik Deutschland	15 772	+72,2	48 929	+81,9	87,3	3,1
darunter Nordrhein-Westfalen	9 520	+87,4	30 555	+105,7	54,5	3,2
Ausland	1 880	+9,0	7 090	+10,3	12,7	3,8
Europa	1 871	+8,8	7 076	+10,3	99,8	3,8
EU-Länder	1 804	+8,0	6 871	+10,8	96,9	3,8
Belgien	78	-9,3	308	+5,5	4,3	3,9
Dänemark	45	+246,2	116	+197,4	1,6	2,6
Finnland	5	-37,5	8	-70,4	0,1	1,6
Frankreich	13	-67,5	68	-52,8	1,0	5,2
Griechenland	2	x	6	x	0,1	3,0
Vereinigtes Königreich	62	-72,2	213	-49,4	3,0	3,4
Republik Irland	10	x	20	x	0,3	2,0
Italien	5	-79,2	20	-47,4	0,3	4,0
Luxemburg	2	x	8	x	0,1	4,0
Niederlande	1 565	+24,3	6 040	+16,1	85,2	3,9
Österreich	8	+300,0	8	+300,0	0,1	1,0
Portugal	-	-100,0	-	-100,0	-	-
Schweden	8	+100,0	37	+131,3	0,5	4,6
Spanien	1	-80,0	19	+46,2	0,3	19,0
Baltische Staaten	16	x	55	x	0,8	3,4
Island	-	-	-	-	-	-
Norwegen	33	x	46	x	0,6	1,4
Polen	-	-100,0	16	-91,4	0,2	-
Russland	-	-	-	-	-	-
Schweiz	18	+38,5	85	+165,6	1,2	4,7
Tschechische Republik	-	-	3	x	-	-
Türkei	-	-	-	-	-	-
Ungarn	-	-	-	-	-	-
Sonstige europäische Länder	-	-	-	-	-	-
Afrika	-	-	-	-	-	-
Republik Südafrika	-	-	-	-	-	-
Sonstige afrikanische Länder	-	-	-	-	-	-
Asien	4	x	4	x	0,1	1,0
Arabische Golfstaaten	-	-	-	-	-	-
Volksrepublik China und Hongkong	4	x	4	x	0,1	1,0
Israel	-	-	-	-	-	-
Japan	-	-	-	-	-	-
Südkorea	-	-	-	-	-	-
Taiwan	-	-	-	-	-	-
Sonstige asiatische Länder	-	-	-	-	-	-
Amerika	5	x	10	x	0,1	2,0
Kanada	1	x	1	x	-	1,0
USA	1	x	1	x	-	1,0
Mittelamerika und Karibik	2	x	6	x	0,1	3,0
Brasilien	-	-	-	-	-	-
Sonstige südamerikanische Länder	1	x	2	x	-	2,0
Australien, Neuseeland und Ozeanien	-	-100,0	-	-100,0	-	-
Ohne Angabe	-	-	-	-	-	-

Anmerkungen siehe Seite 78

Reisegebiete / Regionen in Nordrhein-Westfalen

Nordrhein-Westfalen

Reisegebiete des Landes

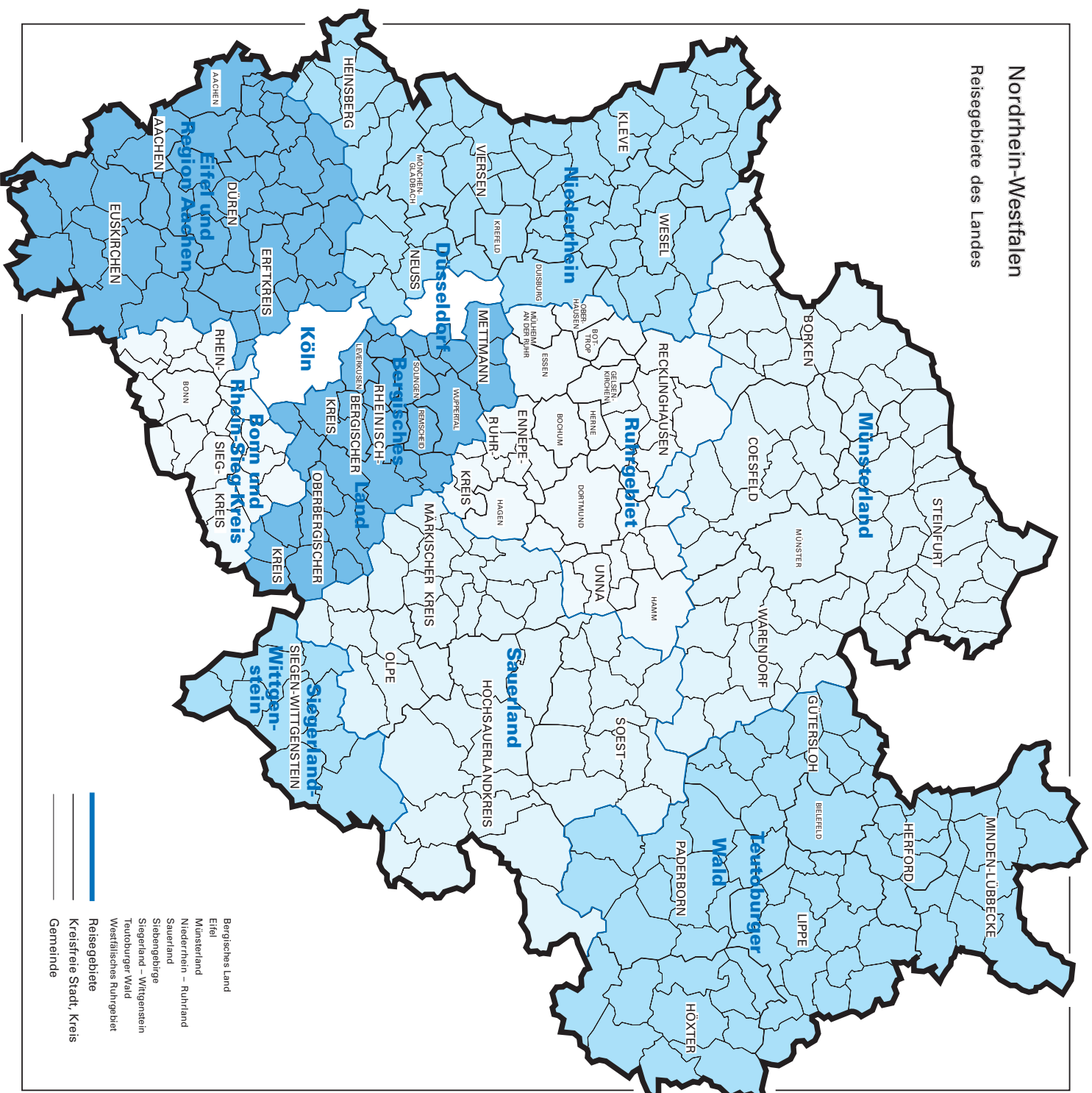

Kurorte und Erholungsorte in Nordrhein-Westfalen

Nordrhein-Westfalen

Kurorte und Erholungsorte des Landes

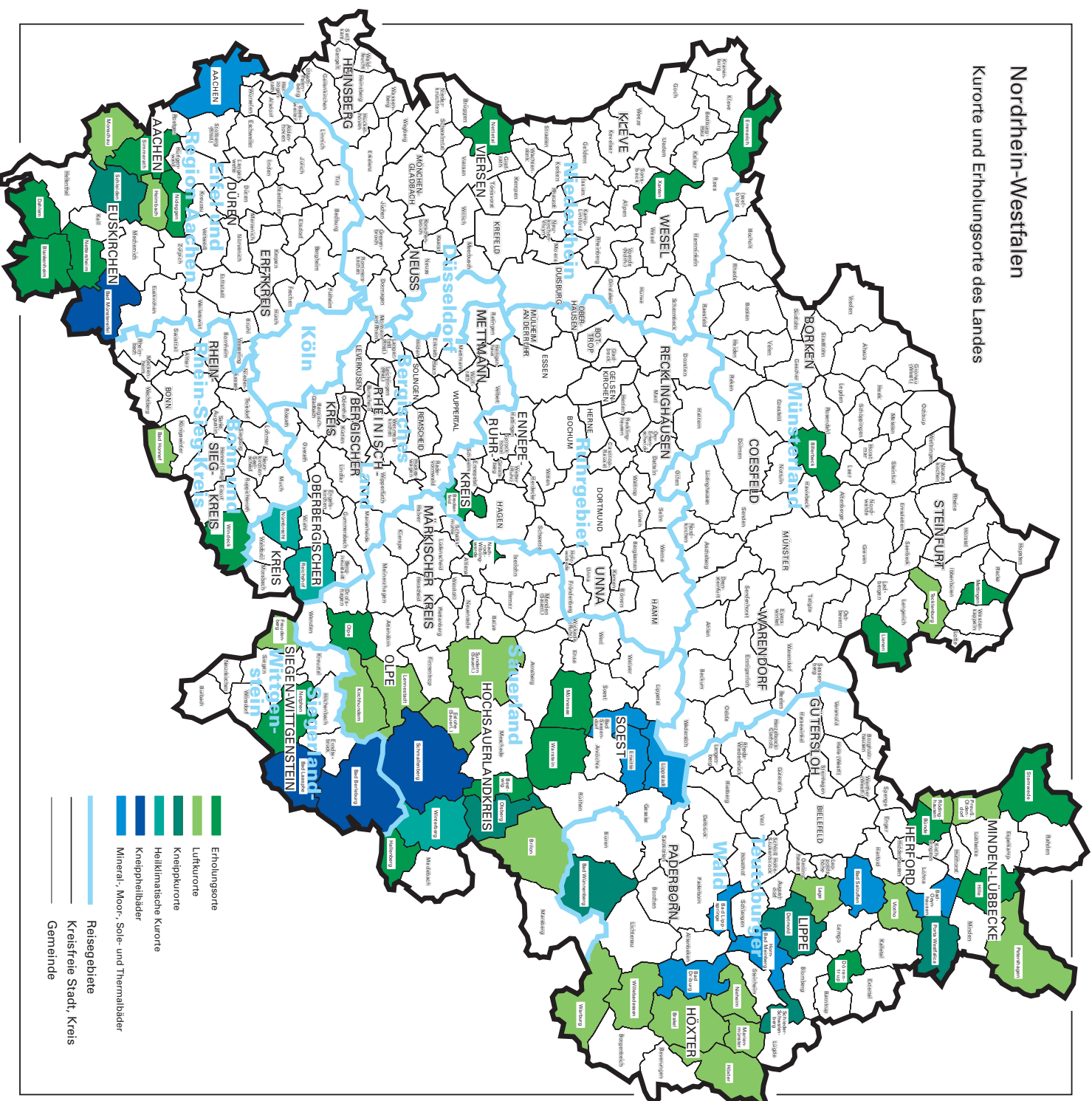

Kurorte und Erholungsorte in Nordrhein-Westfalen

Amtliche Schlüssel- Nummer	Gemeinde	Amtliche Schlüssel- Nummer	Gemeinde
Mineral-, Moor-, Sole- und Thermalbäder		noch: Luftkurort	
313 000	Aachen, krfr. Stadt	966 020	Lennebstadt, Stadt
762 004	Bad Driburg, Stadt	762024	Marienmünster, Stadt
774 008	Bad Lippspringe, Stadt	354 020	Monschau, Stadt
770 004	Bad Oeynhausen, Stadt	762 028	Nieheim, Stadt
766 008	Bad Salzuflen, Stadt	770 028	Petershagen, Stadt
974 008	Bad Sassendorf	770 036	Preußisch-Oldendorf, Stadt
974 016	Erwitte, Stadt	758 028	Rödinghausen
766 032	Horn-Bad Meinberg, Stadt	958 044	Sundern (Sauerland), Stadt
974 028	Lippstadt, Stadt	758 036	Vlotho, Stadt
Heilklimatischer Kurort		762 036	Warburg, Stadt
374 032	Nümbrecht	762 040	Willebadessen, Stadt
374 040	Reichshof	Erholungsort	
958 048	Winterberg, Stadt	382 008	Bad Honnef, Stadt
Kneippkurort		958 008	Bestwig
774 040	Bad Wünnenberg, Stadt	558 008	Billerbeck, Stadt
958 012	Brilon, Stadt	366 008	Blankenheim
766 020	Detmold, Stadt	758 004	Bünde, Stadt
958 036	Olsberg, Stadt	954 004	Breckerfeld, Stadt
770 032	Porta Westfalica, Stadt	366 012	Dahlem
766 060	Schieder-Schwalenberg, Stadt	766 024	Dörentrup
366 036	Schleiden, Stadt	154 008	Emmerich, Stadt
566 088	Tecklenburg, Stadt	958 020	Hallenberg, Stadt
Kneippheilbad		770 012	Hille
970 004	Bad Berleburg, Stadt	154 032	Kevelaer, Stadt
970 028	Bad Laasphe, Stadt	566 044	Lienen
366 004	Bad Münstereifel, Stadt	566 056	Mettingen
958 040	Schmallenberg, Stadt	974 032	Möhnesee
Luftkurort		962 044	Nachrodt-Wiblingwerde
762 016	Brakel, Stadt	970 032	Netphen, Stadt
958 016	Eslohe (Sauerland)	366 032	Nettersheim
970 016	Freudenberg, Stadt	166 016	Nettetal, Stadt
358 012	Heimbach, Stadt	358 044	Nideggen, Stadt
762 020	Höxter, Stadt	966 024	Olpe, Stadt
966 016	Kirchhundem	354 028	Simmerath
766 040	Lage, Stadt	770 044	Stemwede
		974 044	Warstein, Stadt
		382 076	Windeck
		170 052	Xanten, Stadt

Veröffentlichungen

Veröffentlichungen aus den Fachbereichen Außenhandel, Beherbergung und Straßenverkehrsunfälle

Außenhandel Nordrhein-Westfalens, Ausfuhr und Einfuhr – Vorläufige Ergebnisse

Inhalt: Das Monatsheft enthält die vorläufigen Ergebnisse des grenzüberschreitenden Warenverkehrs Nordrhein-Westfalens mit den Ländern der Europäischen Union und den übrigen Ländern. Dargestellt wird die Aus- und Einfuhrmenge sowie der Warenwert und dessen prozentuale Veränderung zum Vorjahresmonat für die wichtigsten Warengruppen.

Bestell-Nr. G 31 3 2001*)

Preis: 2,30 EUR (Jahresbezugspreis: 23,00 EUR)

Fachliche Auskünfte zu diesen Veröffentlichungen erteilt Ihnen gerne Siegfried Saitzek und Petra Kathmann unter Telefon-Nr. 0211 9449-2715 bzw. 0211 9449-3715

Gäste und Übernachtungen im Reiseverkehr Nordrhein-Westfalens

Inhalt: Das Heft enthält vorläufige Ergebnisse von Ankünften, Übernachtungen und Aufenthaltsdauer der Gäste in nordrhein-westfälischen Beherbergungsstätten sowie die Zahl der Beherbergungsstätten, Gästebetten und die prozentuale Kapazitätsauslastung gegliedert nach Bade-, Kur-, Erholungsorten und sonstigen Gemeinden, nach Betriebsarten, Regionaleinheiten, Reisegebieten und nach Herkunftsländern. Dargestellt wird die Anzahl, die prozentuale Veränderung gegenüber dem Vorjahresmonat sowie die durchschnittliche Aufenthaltsdauer in Tagen.

Bestell-Nr. G 41 3 2002*)

Preis: 5,10 EUR (Jahresbezugspreis: 51,00 EUR)

Fachliche Auskünfte zu diesen Veröffentlichungen erteilen Ihnen gerne Anita Klein und Ursula Kuroczik unter Telefon-Nr. 0211 9449-2738 bzw. 0211 9449-3738.

Straßenverkehrsunfälle in Nordrhein-Westfalen – Vorläufige Ergebnisse

Inhalt: Dieser monatliche Schnellbericht enthält die ersten vorläufigen Zahlen von Straßenverkehrsunfällen und der dabei verunglückten Personen für Nordrhein-Westfalen und für die Regierungsbezirke nach Unfallkategorien. Dargestellt werden die monatlichen und die kumulierten Unfallzahlen, die Vorjahreszahlen und die prozentuale Veränderung gegenüber den Vorjahreszeiträumen.

Bestell-Nr. H 11 3 2002 *)

Preis: 1,30 EUR (Jahresbezugspreis: 13,00 EUR)

Straßenverkehrsunfälle in Nordrhein-Westfalen

Inhalt: Der Monatsbericht enthält Ergebnisse von Straßenverkehrsunfällen und dabei Verunglückten in Nordrhein-Westfalen nach Unfallkategorien, nach Straßen-, Unfallarten, Unfalltypen, nach Tagesdatum, Ortslage, Art der Verkehrsbeteiligung, Unfallursachen und nach Fehlverhalten der Fahrzeugführer sowie die Anzahl der Verunglückten nach der Schwere der Verletzung, Altersgruppen und Geschlecht. Dargestellt werden die monatlichen und die kumulierten Zahlen, die Vorjahresergebnisse und die prozentuale Veränderung gegenüber den Vorjahreszeiträumen. Auf Gemeindeebene sind Ergebnisse nach Ortslage und Unfallkategorien enthalten.

Bestell-Nr. H 12 3 2002*)

Preis: 4,40 EUR (Jahresbezugspreis: 44,00 EUR)

Fachliche Auskünfte zu diesen Veröffentlichungen erteilen Ihnen gerne Petra Focks und Jörg Möller unter Telefon-Nr. 0211 9449-3737 bzw. 0211 9449-2737.

*) Bei Bestellungen bitte gewünschten Monat / Vierteljahr angeben (01 = Januar; 02 = Februar usw. bzw. 41 = 1. Vierteljahr; 42 = 2. Vierteljahr usw.)