



Gäste und Übernachtungen im Reiseverkehr Nordrhein-Westfalens

April 2001

Herausgegeben vom
Landesamt für Datenverarbeitung und Statistik Nordrhein-Westfalen
Mauerstr. 51, 40476 Düsseldorf • Postfach 10 11 05, 40002 Düsseldorf
Telefon (02 11) 94 49-01 • Telefax (02 11) 44 20 06
Internet: <http://www.lds.nrw.de>
E-Mail: poststelle@lds.nrw.de

Erschienen im August 2001

Preis dieser Ausgabe:
5,11 EUR (Jahresbezugspreis 51,10 EUR)
10,00 DM (Jahresbezugspreis 100,00 DM)

© Landesamt für Datenverarbeitung und Statistik NRW, Düsseldorf, 2001
Für nicht gewerbliche Zwecke sind Vervielfältigung und unentgeltliche Verbreitung, auch auszugsweise, mit Quellenangabe gestattet. Die Verbreitung, auch auszugsweise, über elektronische Systeme/Datenträger bedarf der vorherigen Zustimmung. Alle übrigen Rechte bleiben vorbehalten.

Inhalt

	Seite
Vorbemerkungen	5
 Tabellenteil	
1. Entwicklung der Ankünfte und Übernachtungen	9
2. Kapazität und Leistung der Beherbergungsstätten nach	
2.1 Verwaltungsbezirken	10
2.2 Gemeindegruppen und Betriebsarten	24
2.3 Reisegebieten und Betriebsarten	28
2.4 Reisegebieten und Herkunftsländern	32
3. Leistung der Beherbergungsstätten nach	
3.1 Verwaltungsbezirken	44
3.2 Gemeindegruppen und Betriebsarten	58
3.3 Reisegebieten und Betriebsarten	62
3.4 Reisegebieten und Herkunftsländern	66
4. Leistung der Campingplätze nach Herkunftsländern	78
 Karte	
Reisegebiete in Nordrhein-Westfalen	83
Übersicht über die neuen Reisegebiete / Regionen in Nordrhein-Westfalen	85
 Karte	
Kur- und Erholungsorte in Nordrhein-Westfalen	89
Verzeichnis der Kurorte und Erholungsorte in Nordrhein-Westfalen	91
 Veröffentlichungen	 93

Vorbemerkungen

Neue Reisegebiete in Nordrhein-Westfalen

Das Land Nordrhein-Westfalen ist im Einvernehmen mit dem Minister für Wirtschaft und Mittelstand, Technologie und Verkehr NRW und dem Tourismusverband NRW e. V. in neue touristische Regionen eingeteilt worden. Mit dieser Neueinteilung der nordrhein-westfälischen Reisegebiete sollen die heutigen touristischen Gegebenheiten mehr berücksichtigt werden.

Ab Januar 2000 wird daher in den Veröffentlichungen eine neue Einteilung der Reisegebiete vorgenommen. An dem Begriff „Reisegebiete“ wird aber wegen der bundeseinheitlichen Sicht festgehalten. Die bisherige Einteilung in neun Reisegebiete hat damit mit Ablauf des Jahres 1999 ihre Gültigkeit verloren.

Zukünftig wird das Land in elf touristische Regionen eingeteilt, die zum Teil in der Gebietszusammensetzung identisch mit den bisherigen Reisegebieten sind *Eifel, Siegerland-Wittgenstein, Bergisches Land, Siebengebirge*, zum Teil aber auch einen völlig neuen Zuschnitt bekommen *Niederrhein, Münsterland, Teutoburger Wald, Sauerland, Ruhrgebiet*. Manche Gebiete haben einen neuen Namen *Eifel und Region Aachen, Bonn und Rhein-Sieg-Kreis, Niederrhein, Ruhrgebiet* und zwei Regionen sind ganz neu *Düsseldorf, Köln*.

Eine grafische Darstellung der neuen Regionen und die Zuordnung der kreisfreien Städte und Kreise sowie die Kur- und Erholungsorte befinden sich am Ende des Berichtes.

Gäste und Übernachtungen im Reiseverkehr NRWs

Die vorliegenden Monatsergebnisse enthalten vorläufige Zahlen. In der Regel weichen aber die endgültigen Ergebnisse nur geringfügig davon ab. In den aufsummierten Teiljahresergebnissen im zweiten Teil des Berichtes fließen jeweils nachträgliche Meldungen von Beherbergungsbetrieben ein, sodass diese Ergebnisse im Laufes des Jahres beständiger werden.

Die Rechtsgrundlage dieser Erhebung ist das Gesetz über die Statistik der Beherbergung im Reiseverkehr vom 14. 7. 1980 (BGBl. I S. 953). Nach § 5 dieses Gesetzes werden nur Beherbergungsstätten in die Erhebung einbezogen, die gleichzeitig mehr als acht Gäste vorübergehend beherbergen können.

Zurzeit gibt es in Nordrhein-Westfalen neun Gemeinden (von 396), die keine Beherbergungsstätte mit mehr als acht Betten haben und deshalb nicht in die Erhebung einbezogen sind.

Zeichenerklärung

(nach DIN 55 301)

- 0 weniger als die Hälfte von 1 in der letzten besetzten Stelle, jedoch mehr als nichts
- nichts vorhanden (genau null)
- . Zahlenwert unbekannt oder geheim zu halten
- x Tabellenfach gesperrt, weil Aussage nicht sinnvoll
- . . . Angabe fällt später an

Hinweis

Abweichungen in den Summen ergeben sich aus dem Runden der Einzelwerte.

Eventuelle Abweichungen der Monatswerte in *Tabelle 1* gegenüber den Monatswerten vorangegangener Statistischer Berichte ergeben sich durch Nachmeldungen.

Tabellenteil

1. Entwicklung der Ankünfte und Übernachtungen

Zeitraum	Ankünfte		Übernachtungen		Ankünfte		Übernachtungen		
	aller Gäste	ausländischer Gäste	aller Gäste	ausländischer Gäste	aller Gäste	ausländischer Gäste	aller Gäste	ausländischer Gäste	
	Anzahl				Veränderungen zum Vorjahresmonat in %				
2000	Januar	972 337	176 517	2 458 472	411 247	+4,0	+6,2	+3,6	+5,7
	Februar	1 078 109	184 713	2 611 822	393 782	+4,0	-15,5	+0,5	-28,0
	März	1 218 279	213 879	2 971 257	472 661	+3,0	+1,0	+1,4	-3,3
	April	1 107 261	187 483	2 898 280	398 810	-1,6	+4,9	+1,1	+4,2
	Mai	1 423 619	281 151	3 670 346	724 848	+5,8	+17,5	+8,0	+27,7
	Juni	1 287 971	225 871	3 261 121	487 879	+6,8	+6,8	+4,1	+3,8
	Juli	1 038 996	224 224	2 976 941	505 464	+4,6	+7,0	+2,8	+1,2
	August	1 272 111	240 597	3 437 136	565 325	+1,7	+11,0	+3,2	+7,8
	September	1 480 889	259 135	3 717 138	587 985	+5,4	+11,4	+6,8	+16,6
	Oktober	1 302 634	223 663	3 369 669	508 578	-2,9	-2,6	-3,2	-5,8
	November	1 238 763	196 302	2 920 154	430 206	-0,3	+1,8	+2,3	+3,1
	Dezember	941 492	164 391	2 348 090	371 290	-0,7	+11,6	+2,6	+16,5
2001	Januar	1 003 847	184 832	2 543 588	437 630	+3,2	+4,7	+3,5	+6,4
	Februar	1 040 507	196 593	2 605 174	476 386	-3,5	+6,4	-0,3	+21,0
	März	1 244 661	219 544	3 048 259	521 419	+2,2	+2,6	+2,6	+10,3
	April	1 081 507	177 175	2 865 281	387 229	-2,3	-5,5	-1,1	-2,9
	Mai
	Juni
	Juli
	August
	September
	Oktober
	November
	Dezember

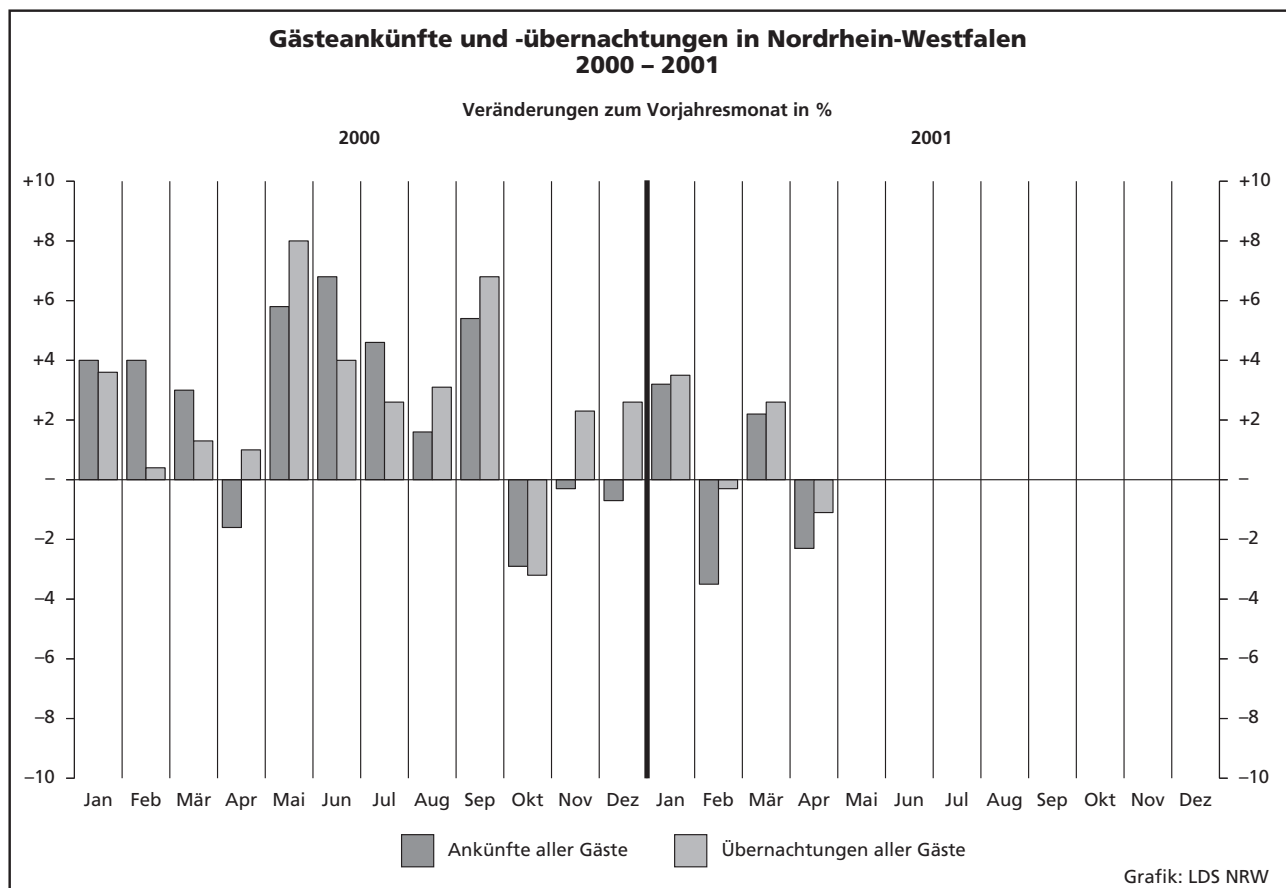

2.1 Kapazität und Leistung der Beherber

April

Amtliche Schlüsselnummer	Verwaltungsbezirk	Betriebe			Betten			Mittlere Auslastung der angebotenen Betten ²⁾
		insgesamt	geöffnete	Veränderung ¹⁾	insgesamt	angebotene	Veränderung ¹⁾	
111 000	Kreisfreie Städte							
	Düsseldorf	212	209	+3,0	16 341	15 994	+4,2	34,2
112 000	Duisburg	52	47	-6,0	2 621	2 504	-	32,2
113 000	Essen	85	82	+3,8	6 197	5 999	+3,0	43,3
114 000	Krefeld	32	29	+3,6	1 965	1 664	+3,5	36,0
116 000	Mönchengladbach	39	36	+5,9	2 079	1 803	+1,3	29,9
117 000	Mülheim an der Ruhr	27	27	+8,0	1 309	1 293	+0,9	32,5
119 000	Oberhausen	19	19	-	1 184	1 178	+1,6	44,0
120 000	Remscheid	21	20	-	941	921	-0,2	28,9
122 000	Solingen	30	30	-	1 359	1 359	+8,7	24,0
124 000	Wuppertal	43	42	+2,4	2 650	2 638	+5,0	33,0
154 000	Kreis Kleve	116	105	+4,0	5 340	4 998	+1,1	34,0
154 004	Bedburg-Hau	5	4	-	69	59	-	14,2
154 008	Emmerich am Rhein, Stadt	12	12	+9,1	324	324	+4,5	24,9
154 012	Geldern, Stadt	10	9	-10,0	493	475	-2,1	50,1
154 016	Goch, Stadt	8	6	-14,3	319	277	-3,5	17,5
154 020	Issum	-	-	-	-	-	-	-
154 024	Kalkar, Stadt	7	7	+75,0	1 036	1 036	+6,3	.
154 028	Kerken	4	4	+33,3	140	140	+52,2	31,9
154 032	Kevelaer, Stadt	24	20	+17,6	772	682	+8,4	23,6
154 036	Kleve, Stadt	10	10	-	1 008	950	-0,5	32,9
154 040	Kranenburg	8	8	-	336	336	-	.
154 044	Rees, Stadt	8	8	-	121	121	-	16,1
154 048	Rheurdt	5	5	-	184	158	-14,1	32,1
154 052	Straelen, Stadt	5	4	-20,0	249	209	-14,3	38,1
154 056	Uedem	3	2	-	131	107	-	.
154 060	Wachtendonk	3	2	-33,3	64	34	-46,9	.
154 064	Weeze	4	4	-	94	90	-4,3	36,7
158 000	Kreis Mettmann	111	107	-0,9	6 858	6 715	-0,5	33,7
158 004	Erkrath, Stadt	10	10	+11,1	379	379	+3,6	27,1
158 008	Haan, Stadt	7	7	-	519	502	-3,3	46,0
158 012	Heiligenhaus, Stadt	6	6	+20,0	230	230	+12,2	.
158 016	Hilden, Stadt	12	12	-7,7	855	850	-3,1	36,0
158 020	Langenfeld (Rhld.), Stadt	9	8	-11,1	358	340	-5,0	38,5
158 024	Mettmann, Stadt	10	9	+12,5	1 023	993	-1,1	25,6
158 026	Monheim am Rhein, Stadt	9	9	-	482	482	+18,4	34,9
158 028	Ratingen, Stadt	30	29	-	2 288	2 265	+0,5	37,3
158 032	Velbert, Stadt	16	15	-11,8	689	639	-12,1	26,7
158 036	Wülfrath, Stadt	2	2	-	35	35	-	.
162 000	Kreis Neuss	84	84	+13,5	5 164	5 151	+8,7	29,6
162 004	Dormagen, Stadt	18	18	-	621	616	+1,7	32,2
162 008	Grevenbroich, Stadt	7	7	-	382	382	-	33,8
162 012	Jüchen	1	1	-	28	28	-	.
162 016	Kaarst, Stadt	8	8	+14,3	551	551	+4,2	27,4
162 020	Korschenbroich, Stadt	5	5	-	94	94	-	.
162 022	Meerbusch, Stadt	14	14	+27,3	579	576	+21,5	24,4
162 024	Neuss, Stadt	26	26	+13,0	2 832	2 827	+9,0	30,3
162 028	Rommerskirchen	5	5	+150,0	77	77	+148,4	33,5
166 000	Kreis Viersen	70	68	+9,7	2 676	2 388	-5,7	29,2
166 004	Brüggen	6	6	-	360	360	-	29,2
166 008	Grefrath	2	2	-	181	181	-	.
166 012	Kempfen, Stadt	6	6	-	140	140	-	21,6
166 016	Nettetal, Stadt	15	15	+15,4	984	725	-23,7	38,3
166 020	Niederkrüchten	5	5	-	109	109	-	30,2
166 024	Schwalmatal	6	4	+33,3	84	56	+19,1	.
166 028	Tönisvorst, Stadt	5	5	-	102	102	-	15,3
166 032	Viersen, Stadt	14	14	+16,7	294	293	+24,7	17,2
166 036	Willich, Stadt	11	11	+10,0	422	422	+3,4	29,7
170 000	Kreis Wesel	101	95	+10,5	4 175	4 002	+8,4	26,1
170 004	Alpen	1	1	-	20	20	-	.
170 008	Dinslaken, Stadt	11	10	-9,1	366	345	+1,2	33,3
170 012	Hamminkeln, Stadt	8	8	+33,3	249	249	+10,2	16,9
170 016	Hünxe	2	2	-	78	78	+13,0	.

1) Veränderung gegenüber dem Vorjahresmonat in % - 2) mittlere Auslastung = (Übernachtungen / angebotene Bettentage) * 100 - 3) mittlere Aufenthalts

gungsstätten nach Verwaltungsbezirken

2001

Ankünfte				Übernachtungen				Mittlere Aufenthaltsdauer ³⁾		Amtliche Schlüsselnummer
aller Gäste	Veränderung ¹⁾	ausländischer Gäste	Veränderung ¹⁾	aller Gäste	Veränderung ¹⁾	ausländischer Gäste	Veränderung ¹⁾	aller Gäste	ausländischer Gäste	
90 611	-4,4	31 646	-14,8	161 839	-9,1	62 127	-18,7	1,8	2,0	111 000
11 734	-4,0	1 602	-26,2	23 877	-5,2	3 071	-34,1	2,0	1,9	112 000
31 518	+5,4	5 997	+17,5	77 220	+6,8	13 511	+24,7	2,5	2,3	113 000
8 191	-3,0	1 366	-20,7	17 870	+0,7	3 409	-12,9	2,2	2,5	114 000
8 141	-10,9	1 765	-9,0	15 790	-8,3	4 152	-3,6	1,9	2,4	116 000
5 847	-16,4	504	-34,9	12 615	-11,2	1 731	-4,5	2,2	3,4	117 000
8 408	-10,8	960	-17,0	15 562	-2,1	1 928	-24,0	1,9	2,0	119 000
5 147	-4,2	863	-16,0	7 891	-7,1	1 278	-26,2	1,5	1,5	120 000
4 777	-5,3	624	-28,2	9 802	-25,2	1 485	-35,9	2,1	2,4	122 000
12 138	+0,6	1 719	-0,5	25 920	-2,6	3 364	-13,7	2,1	2,0	124 000
23 246	+5,3	3 697	+16,4	50 854	+3,8	6 995	+37,7	2,2	1,9	154 000
111	-42,2	1	-66,7	252	-37,2	1	-66,7	2,3	1,0	154 004
1 106	+9,0	223	+120,8	2 425	+35,5	470	+231,0	2,2	2,1	154 008
1 467	-13,6	70	-49,6	7 140	-7,8	180	-25,0	4,9	2,6	154 012
683	-6,3	94	-31,4	1 454	-1,1	243	-9,3	2,1	2,6	154 016
.	154 020
.	154 024
898	+211,8	32	+45,5	1 341	+163,5	65	+71,1	1,5	2,0	154 028
2 316	-6,2	237	-43,6	4 837	-13,2	305	-65,9	2,1	1,3	154 032
4 986	-4,4	620	+64,5	9 365	-8,9	1 383	+72,0	1,9	2,2	154 036
.	154 040
387	+0,5	41	+24,2	583	-26,9	94	+113,6	1,5	2,3	154 044
380	-33,8	3	x	1 520	-7,0	172	x	4,0	57,3	154 048
1 163	-6,1	110	+96,4	2 390	-21,2	321	+189,2	2,1	2,9	154 052
.	154 056
.	154 060
260	+25,6	.	.	881	+16,5	.	.	3,4	.	154 064
34 727	+2,7	5 955	-14,6	66 340	-6,7	11 420	-22,3	1,9	1,9	158 000
1 497	-10,4	375	+29,3	3 078	-10,1	710	-17,1	2,1	1,9	158 004
1 694	+3,8	405	+26,6	5 832	-1,2	1 055	+51,6	3,4	2,6	158 008
.	158 012
4 769	-4,7	472	-20,3	9 170	-11,5	1 013	-35,6	1,9	2,1	158 016
1 917	-11,4	161	-23,3	3 707	-5,8	415	-15,0	1,9	2,6	158 020
4 044	-1,9	238	-66,3	7 627	+1,4	544	-65,1	1,9	2,3	158 024
3 144	+69,1	537	+120,1	5 049	+16,8	1 033	+56,0	1,6	1,9	158 026
14 307	+6,7	3 056	-20,8	25 325	-9,4	5 366	-30,2	1,8	1,8	158 028
2 230	-20,0	474	-1,7	4 644	-14,4	917	+30,8	2,1	1,9	158 032
.	158 036
22 498	-12,5	4 092	-42,2	44 677	-7,2	8 640	-35,1	2,0	2,1	162 000
2 509	-6,8	331	+26,8	5 959	-5,8	782	+21,2	2,4	2,4	162 004
1 503	-28,6	285	-47,4	3 810	-19,7	920	-20,5	2,5	3,2	162 008
.	162 012
2 606	-44,6	392	-77,8	4 523	-22,5	800	-61,2	1,7	2,0	162 016
.	162 020
2 374	+8,0	448	+11,2	4 217	-0,4	1 048	+10,1	1,8	2,3	162 022
12 940	-4,1	2 619	-35,4	24 749	-4,5	5 063	-39,5	1,9	1,9	162 024
274	+71,3	6	-33,3	773	+108,9	12	-42,9	2,8	2,0	162 028
9 454	-14,4	974	-27,5	20 923	-16,4	2 542	-19,5	2,2	2,6	166 000
1 508	-6,8	78	+14,7	3 152	-9,2	202	+25,5	2,1	2,6	166 004
.	166 008
490	+7,2	37	-27,5	906	-18,5	105	-36,0	1,8	2,8	166 012
3 270	-24,6	323	-19,3	8 326	-29,2	782	-9,0	2,5	2,4	166 016
370	+61,6	103	+58,5	989	+88,0	380	+120,9	2,7	3,7	166 020
.	166 024
186	-44,5	17	-62,2	468	-31,8	110	-16,7	2,5	6,5	166 028
866	-5,6	97	-39,8	1 510	-7,9	244	-42,0	1,7	2,5	166 032
1 745	-3,1	262	-17,6	3 728	+1,4	605	-23,1	2,1	2,3	166 036
16 195	-4,4	2 501	-25,3	31 311	-6,6	4 328	-33,3	1,9	1,7	170 000
1 245	-7,6	128	-3,8	3 448	+4,6	286	-23,7	2,8	2,2	170 004
844	+7,0	38	+31,0	1 265	-17,3	68	+30,8	1,5	1,8	170 008
.	170 012
.	170 016

dauer in Tagen = Übernachtungen / Ankünfte

April

Amtliche Schlüsselnummer	Verwaltungsbezirk	Betriebe			Betten			Mittlere Auslastung der angebotenen Betten ²⁾
		insgesamt	geöffnete	Veränderung ¹⁾	insgesamt	angebotene	Veränderung ¹⁾	
	Noch: Kreis Wesel							
170 020	Kamp-Lintfort, Stadt	9	8	+14,3	275	240	+5,3	24,3
170 024	Moers, Stadt	15	15	+15,4	716	716	+11,7	33,7
170 028	Neukirchen-Vluyn, Stadt	4	4	+33,3	152	152	+21,6	11,2
170 032	Rheinberg, Stadt	5	4	-20,0	121	99	-18,2	11,8
170 036	Schermbbeck	10	10	+11,1	566	546	+9,0	34,9
170 040	Sonsbeck	6	6	+100,0	161	161	+67,7	25,5
170 044	Voerde (Niederrhein), Stadt	4	4	-	203	203	-	12,8
170 048	Wesel, Stadt	14	13	-7,1	866	835	-1,8	22,3
170 052	Xanten, Stadt	12	10	+25,0	402	358	+32,1	23,3
100 000	Reg.-Bez. Düsseldorf	1 042	1 000	+4,2	60 859	58 607	+3,1	33,5
	Kreisfreie Städte							
313 000	Aachen	56	56	+1,8	4 071	4 036	-0,3	46,9
314 000	Bonn	100	97	-3,0	7 468	7 377	-3,0	34,5
315 000	Köln	228	222	-	18 642	18 293	+2,0	40,5
316 000	Leverkusen	22	22	-8,3	1 489	1 489	-8,9	39,2
354 000	Kreis Aachen	112	107	+2,9	4 095	3 988	+2,7	29,4
354 004	Alsdorf, Stadt	2	2	-	79	79	-	.
354 008	Baesweiler, Stadt	2	2	-	58	58	-	.
354 012	Eschweiler, Stadt	13	13	+18,2	321	321	+50,0	25,2
354 016	Herzogenrath, Stadt	5	5	-	154	154	-	29,7
354 020	Monschau, Stadt	30	29	-	1 166	1 150	-0,5	33,4
354 024	Roetgen	5	3	-	89	52	-	.
354 028	Simmerath	37	36	+2,9	1 524	1 504	+1,5	29,8
354 032	Stolberg (Rhld.), Stadt	12	11	-	482	448	-3,9	26,0
354 036	Würselen, Stadt	6	6	-	222	222	-	24,5
358 000	Kreis Düren	87	84	+5,0	2 621	2 535	+0,9	24,9
358 004	Aldenhoven	1	1	-	15	15	-	.
358 008	Düren, Stadt	15	15	+15,4	583	583	+3,6	39,4
358 012	Heimbach, Stadt	28	25	-3,8	661	595	-3,3	15,2
358 016	Hürtgenwald	8	8	-	313	313	-	33,4
358 020	Inden	2	2	x	34	34	x	.
358 024	Jülich, Stadt	7	7	+16,7	209	209	+10,6	19,9
358 028	Kreuzau	4	4	-	131	131	-	19,0
358 032	Langerwehe	2	2	-	44	24	-45,5	-
358 036	Linnich, Stadt	2	2	-	29	29	-	.
358 040	Merzenich	-	-	-	-	-	-	-
358 044	Nideggen, Stadt	15	15	-6,3	544	544	-5,4	20,8
358 048	Niederzier	2	2	-	38	38	-	.
358 052	Nörvenich	-	-	-	-	-	-	-
358 056	Titz	-	-	-	-	-	-	-
358 060	Vettweiß	1	1	x	20	20	x	-
362 000	Erftkreis	106	103	+5,1	4 298	4 170	+2,5	35,5
362 004	Bedburg, Stadt	2	2	-	98	98	-	.
362 008	Bergheim, Stadt	17	15	+7,1	383	288	-8,3	30,6
362 012	Brühl, Stadt	15	15	-	694	690	-3,8	28,4
362 016	Elsdorf	1	1	-	12	12	-	.
362 020	Erftstadt, Stadt	9	9	-	210	210	-	22,2
362 024	Frechen, Stadt	16	16	+6,7	647	647	+19,2	22,1
362 028	Hürth, Stadt	14	14	+7,7	1 298	1 286	+1,3	49,9
362 032	Kerpen, Stadt	11	10	+25,0	266	252	+15,1	35,3
362 036	Pulheim, Stadt	12	12	-	392	389	-	33,6
362 040	Wesseling, Stadt	9	9	-	298	298	-	36,8
366 000	Kreis Euskirchen	140	130	-2,3	6 488	6 160	-2,0	35,7
366 004	Bad Münstereifel, Stadt	32	29	-3,3	1 251	1 070	-12,0	29,4
366 008	Blankenheim	15	13	-18,8	623	590	-7,7	34,1
366 012	Dahlem	9	8	+14,3	928	897	+1,2	.
366 016	Euskirchen, Stadt	13	12	-7,7	404	389	-3,7	31,9
366 020	Hellenthal	15	15	-	601	596	-12,0	35,3
366 024	Kall	14	14	+7,7	436	436	+4,3	33,2
366 028	Mechernich, Stadt	11	10	+11,1	250	216	+9,6	29,1
366 032	Nettersheim	8	7	-12,5	776	758	+4,4	50,3

Anmerkungen siehe Seite 10

gungsstätten nach Verwaltungsbezirken

2001

Ankünfte				Übernachtungen				Mittlere Aufenthaltsdauer ³⁾		Amtliche Schlüsselnummer
aller Gäste	Veränderung ¹⁾	ausländischer Gäste	Veränderung ¹⁾	aller Gäste	Veränderung ¹⁾	ausländischer Gäste	Veränderung ¹⁾	aller Gäste	ausländischer Gäste	
882	+16,4	161	+11,8	1 753	-2,7	268	+11,2	2,0	1,7	170 020
4 201	-23,5	757	-54,9	7 244	-31,8	1 261	-65,2	1,7	1,7	170 024
232	+78,5	-	-100,0	512	+101,6	-	-100,0	2,2	-	170 028
202	+27,8	26	+271,4	349	-17,3	34	+209,1	1,7	1,3	170 032
2 957	+16,7	578	+36,3	5 720	+14,3	954	+31,8	1,9	1,7	170 036
397	+37,8	15	+66,7	1 232	+54,6	36	+89,5	3,1	2,4	170 040
442	-29,1	44	-39,7	767	-28,9	75	-42,7	1,7	1,7	170 044
2 819	-9,4	385	-13,9	5 585	-2,4	915	+12,3	2,0	2,4	170 048
1 492	+43,5	224	+8,2	2 504	+49,7	285	+2,5	1,7	1,3	170 052
292 632	-3,4	64 265	-15,0	582 491	-5,4	129 981	-16,2	2,0	2,0	100 000
24 575	+2,0	5 228	-24,3	56 734	+0,6	9 571	-24,2	2,3	1,8	313 000
38 759	-5,9	5 838	+3,1	75 899	-6,4	13 408	-7,9	2,0	2,3	314 000
124 215	-2,6	33 756	-12,7	220 139	-2,4	63 909	-13,7	1,8	1,9	315 000
8 924	-6,1	2 467	+4,4	17 508	-1,2	5 155	+3,3	2,0	2,1	316 000
12 691	+6,9	2 376	-7,1	34 985	+1,3	5 562	-5,2	2,8	2,3	354 000
.	354 004
.	354 008
903	+160,2	80	+122,2	2 423	+95,7	187	+61,2	2,7	2,3	354 012
477	-5,9	35	-27,1	1 370	-9,9	83	-34,6	2,9	2,4	354 016
4 056	-11,4	795	-19,7	11 484	-11,1	1 569	-19,6	2,8	2,0	354 020
.	354 024
3 798	+13,6	888	-0,8	13 292	-	2 486	-4,8	3,5	2,8	354 028
1 752	+30,8	388	+15,1	3 497	+38,2	898	+30,3	2,0	2,3	354 032
966	+9,0	117	-25,9	1 633	+4,4	196	+7,1	1,7	1,7	354 036
8 960	+11,1	1 370	-9,6	18 802	+4,2	3 563	+5,7	2,1	2,6	358 000
.	358 004
3 697	+26,4	441	-38,5	6 887	+25,9	1 253	-0,9	1,9	2,8	358 008
1 100	-6,6	258	+21,7	2 722	-18,4	692	+34,4	2,5	2,7	358 012
1 366	-0,5	355	+3,8	2 988	-9,9	776	-23,1	2,2	2,2	358 016
.	358 020
582	-4,0	133	+52,9	1 249	+8,0	327	+75,8	2,1	2,5	358 024
352	+70,0	10	x	747	-11,9	52	x	2,1	5,2	358 028
-	-100,0	-	-100,0	-	-100,0	-	-100,0	-	-	358 032
.	358 036
.	358 040
1 500	+3,1	166	+16,9	3 401	+0,3	432	+18,0	2,3	2,6	358 044
.	358 048
-	-	-	-	-	-	-	-	-	-	358 052
-	-	-	-	-	-	-	-	-	-	358 056
-	-	-	-	-	-	-	-	-	-	358 060
19 339	-4,8	3 947	+21,9	43 888	+13,9	7 197	+29,5	2,3	1,8	362 000
.	362 004
1 049	+30,0	80	-34,4	2 646	+34,2	224	-56,0	2,5	2,8	362 008
3 547	+2,2	1 005	-5,5	5 825	-3,6	1 442	-5,6	1,6	1,4	362 012
.	362 016
512	+9,9	48	+118,2	1 156	-3,1	97	+120,5	2,3	2,0	362 020
2 189	+13,3	451	+9,5	4 296	+5,9	1 127	+76,9	2,0	2,5	362 024
7 087	-22,4	2 008	+60,5	19 233	+16,7	3 529	+69,0	2,7	1,8	362 028
1 375	+27,4	108	+12,5	2 669	+38,9	278	+38,3	1,9	2,6	362 032
1 856	+6,9	139	+4,5	3 918	+10,9	276	-5,8	2,1	2,0	362 036
1 160	-5,7	53	-32,1	3 247	+27,1	135	-9,4	2,8	2,5	362 040
17 309	-0,1	1 737	+84,8	63 982	+0,4	6 922	+97,8	3,7	4,0	366 000
3 204	-13,6	85	-46,9	9 335	-0,8	262	-35,8	2,9	3,1	366 004
2 155	-7,4	211	+73,0	6 038	-5,7	440	+96,4	2,8	2,1	366 008
.	366 012
1 463	-5,7	174	+28,9	3 615	+5,2	749	+81,8	2,5	4,3	366 016
2 046	-4,2	217	+152,3	6 141	-6,2	667	+74,6	3,0	3,1	366 020
1 074	-15,6	34	+183,3	4 095	-16,5	73	+32,7	3,8	2,1	366 024
744	+23,4	52	+205,9	1 885	+41,7	123	+459,1	2,5	2,4	366 028
1 188	+11,2	109	+230,3	11 441	+2,4	497	+238,1	9,6	4,6	366 032

April

Amtliche Schlüsselnummer	Verwaltungsbezirk	Betriebe			Betten			Mittlere Auslastung der angebotenen Betten ²⁾
		insgesamt	geöffnete	Veränderung ¹⁾	insgesamt	angebotene	Veränderung ¹⁾	
	Noch: Kreis Euskirchen							
366 036	Schleiden, Stadt	17	16	-5,9	1 106	1 095	+7,5	35,9
366 040	Weilerswist	3	3	-	53	53	-	.
366 044	Zülpich, Stadt	3	3	+50,0	60	60	+20,0	37,3
370 000	Kreis Heinsberg	40	39	+5,4	1 306	1 274	+3,1	23,1
370 004	Erkelenz, Stadt	7	7	+16,7	189	187	+3,9	30,6
370 008	Gangelt	-	-	-	-	-	-	-
370 012	Geilenkirchen, Stadt	6	5	-	299	269	-	17,3
370 016	Heinsberg, Stadt	3	3	+50,0	79	79	+21,5	.
370 020	Hückelhoven, Stadt	5	5	-	177	177	-	15,8
370 024	Selkant	-	-	-	-	-	-	-
370 028	Übach-Palenberg, Stadt	3	3	-	107	107	-	11,8
370 032	Waldfeucht	1	1	-	20	20	+42,9	.
370 036	Wassenberg, Stadt	7	7	-	146	146	+6,6	26,9
370 040	Wegberg, Stadt	8	8	-	289	289	+0,7	32,9
374 000	Oberbergischer Kreis	140	133	-	6 881	6 470	-1,1	39,0
374 004	Bergneustadt, Stadt	7	7	-	417	400	-3,6	46,4
374 008	Engelskirchen	8	8	-	334	334	-	.
374 012	Gummersbach, Stadt	23	23	+4,5	1 061	1 057	+1,1	27,2
374 016	Hückeswagen, Stadt	5	5	-	204	204	-	33,8
374 020	Lindlar	14	13	+18,2	509	494	+14,4	29,4
374 024	Marienheide	10	9	-10,0	578	557	-3,6	31,3
374 028	Morsbach	4	4	+33,3	263	263	+171,1	.
374 032	Nümbrecht	12	12	-	1 008	1 008	+0,4	52,7
374 036	Radevormwald, Stadt	9	8	-11,1	536	411	-23,3	55,1
374 040	Reichshof	20	17	-	877	823	+3,3	50,0
374 044	Waldröhl, Stadt	6	6	-14,3	267	267	-3,3	27,4
374 048	Wiehl, Stadt	12	11	-8,3	525	350	-33,3	17,2
374 052	Wipperfürth, Stadt	10	10	-	302	302	-	30,6
378 000	Rhein.-Berg.-Kreis	82	81	-	3 910	3 861	+7,6	32,3
378 004	Bergisch Gladbach, Stadt	26	26	-	1 526	1 526	+15,3	32,4
378 008	Burscheid, Stadt	6	5	+25,0	198	150	+45,6	.
378 012	Kürten	9	9	-18,2	193	193	-8,1	27,0
378 016	Leichlingen (Rhld.), Stadt	9	9	-	565	565	-	41,5
378 020	Odenthal	5	5	-	190	190	-	30,2
378 024	Overath, Stadt	10	10	-	341	341	-	17,0
378 028	Rösrath, Stadt	6	6	+20,0	297	297	+6,8	.
378 032	Wermelskirchen, Stadt	11	11	-	600	599	+4,0	33,6
382 000	Rhein-Sieg-Kreis	205	195	-0,5	9 776	9 250	-4,9	31,6
382 004	Alfter	3	3	-	105	105	-	37,3
382 008	Bad Honnef, Stadt	21	20	-13,0	1 385	1 245	-20,4	35,9
382 012	Bornheim, Stadt	15	14	-	427	413	+0,5	29,4
382 016	Eitorf	5	5	-	257	257	-	.
382 020	Hennef (Sieg), Stadt	18	18	+5,9	1 268	1 268	+1,9	38,2
382 024	Königswinter, Stadt	39	33	-13,2	2 114	1 843	-10,3	32,4
382 028	Lohmar, Stadt	13	13	+18,2	322	318	+5,6	20,8
382 032	Meckenheim, Stadt	7	6	-14,3	283	205	-27,6	22,7
382 036	Much	6	6	+20,0	331	331	+3,8	.
382 040	Neunkirchen-Seelscheid	3	2	-33,3	58	48	-17,2	.
382 044	Niederkassel, Stadt	7	7	-	213	213	-	21,9
382 048	Rheinbach, Stadt	6	6	-	163	163	-	34,7
382 052	Ruppichteroth	4	4	+33,3	208	208	+10,6	22,0
382 056	Sankt Augustin, Stadt	7	7	-12,5	312	312	-3,4	32,6
382 060	Siegburg, Stadt	14	14	+7,7	571	569	+7,4	31,2
382 064	Swisttal	3	3	-	97	97	-	10,9
382 068	Troisdorf, Stadt	12	12	+9,1	719	719	+1,7	34,0
382 072	Wachtberg	5	5	-	261	261	-	23,9
382 076	Windeck	17	17	+21,4	682	675	+3,5	31,9
300 000	Reg.-Bez. Köln	1 318	1 269	+0,5	71 045	68 903	-0,2	36,1
	Kreisfreie Städte							
512 000	Böttrop	10	10	+11,1	405	395	+7,0	41,2
513 000	Gelsenkirchen	16	16	+6,7	1 045	1 033	+4,8	40,7
515 000	Münster	83	80	-2,4	6 898	6 795	+0,6	40,7

Anmerkungen siehe Seite 10

gungsstätten nach Verwaltungsbezirken

2001

Ankünfte				Übernachtungen				Mittlere Aufenthaltsdauer ³⁾		Amtliche Schlüsselnummer
aller Gäste	Veränderung ¹⁾	ausländischer Gäste	Veränderung ¹⁾	aller Gäste	Veränderung ¹⁾	ausländischer Gäste	Veränderung ¹⁾	aller Gäste	ausländischer Gäste	
2 815	+25,6	777	+154,8	10 858	+8,4	3 932	+132,1	3,9	5,1	366 036
.	366 040
205	+6,8	33	-	671	+2,0	111	-	3,3	3,4	366 044
4 116	-4,5	717	+2,3	8 631	-14,3	1 763	-23,3	2,1	2,5	370 000
798	+11,6	131	+12,0	1 714	-14,5	253	-42,6	2,1	1,9	370 004
-	-	-	-	-	-	-	-	-	-	370 008
548	+22,9	252	+14,5	1 395	+7,5	756	-7,6	2,5	3,0	370 012
.	370 016
362	-39,2	40	-69,5	841	-40,6	108	-60,4	2,3	2,7	370 020
-	-	-	-	-	-	-	-	-	-	370 024
237	-36,3	-	-100,0	380	-25,3	2	-87,5	1,6	-	370 028
.	370 032
729	+29,9	73	+65,9	1 179	-9,2	189	+6,8	1,6	2,6	370 036
1 153	-6,1	172	+62,3	2 584	-8,3	348	-11,9	2,2	2,0	370 040
19 343	+0,3	1 287	-15,0	74 640	+0,6	3 160	-22,0	3,9	2,5	374 000
1 184	+120,1	7	-56,3	5 257	+7,2	18	-64,0	4,4	2,6	374 004
.	374 008
3 534	+10,6	651	+40,6	8 452	+16,8	1 444	+24,9	2,4	2,2	374 012
838	-18,3	65	-32,3	2 070	-7,1	179	-18,3	2,5	2,8	374 016
1 495	-13,0	97	-34,5	4 364	-5,6	298	-34,9	2,9	3,1	374 020
1 858	-17,5	115	-51,5	5 229	-25,8	425	-32,1	2,8	3,7	374 024
.	374 028
3 037	+11,3	23	-76,3	15 297	+6,8	64	-77,5	5,0	2,8	374 032
2 370	+1,4	91	+78,4	6 644	+2,4	240	-17,5	2,8	2,6	374 036
1 436	+1,1	55	+22,2	12 333	+13,3	98	-19,7	8,6	1,8	374 040
649	-0,3	-	-100,0	2 191	-15,8	-	-100,0	3,4	-	374 044
972	-40,8	86	-57,6	1 808	-46,4	192	-44,5	1,9	2,2	374 048
948	-4,9	40	-58,8	2 770	-9,7	89	-75,7	2,9	2,2	374 052
14 678	+5,0	1 318	-5,7	36 966	+1,6	2 967	+0,3	2,5	2,3	378 000
6 845	+11,9	803	+97,8	14 772	+11,8	1 661	+83,7	2,2	2,1	378 004
.	378 008
461	+37,6	139	+363,3	1 566	+30,7	376	+916,2	3,4	2,7	378 012
1 157	-19,4	9	-79,1	7 042	-16,0	23	-78,9	6,1	2,6	378 016
781	+12,7	54	-54,2	1 721	+53,4	116	-45,8	2,2	2,1	378 020
528	-11,3	12	-71,4	1 652	-25,4	24	-68,4	3,1	2,0	378 024
.	378 028
3 244	+13,1	85	-85,7	6 045	+8,7	225	-81,5	1,9	2,6	378 032
36 074	-2,4	4 187	-9,3	86 855	+0,6	8 853	-13,1	2,4	2,1	382 000
371	+0,5	20	-45,9	1 176	+10,5	87	-29,3	3,2	4,4	382 004
5 675	-12,7	452	-43,1	13 252	-22,8	1 097	-50,4	2,3	2,4	382 008
1 492	-6,6	89	+147,2	3 648	+9,2	401	+281,9	2,4	4,5	382 012
.	382 016
3 413	+1,4	143	-35,3	14 540	+7,1	326	-47,6	4,3	2,3	382 020
7 717	-2,0	904	-15,9	17 614	+12,0	2 040	+0,9	2,3	2,3	382 024
1 193	-14,5	64	-38,5	1 980	-7,7	119	-33,9	1,7	1,9	382 028
634	-36,5	97	-	1 393	-25,5	150	-9,1	2,2	1,5	382 032
.	382 036
.	382 040
688	-10,5	68	+70,0	1 361	-7,6	140	+122,2	2,0	2,1	382 044
903	+22,0	65	-12,2	1 697	+39,6	107	-5,3	1,9	1,6	382 048
633	-28,2	97	-44,9	1 245	-25,1	221	-51,6	2,0	2,3	382 052
1 595	+28,0	210	+8,2	3 055	+9,7	378	-41,8	1,9	1,8	382 056
2 771	-0,1	906	+20,2	5 073	+6,3	1 645	+10,0	1,8	1,8	382 060
178	-43,8	6	-89,7	316	-33,3	9	-90,8	1,8	1,5	382 064
4 093	+8,9	774	+20,0	7 340	+12,0	1 481	+25,5	1,8	1,9	382 068
919	+26,8	61	+15,1	1 871	+15,6	113	+17,7	2,0	1,9	382 072
1 472	+16,1	95	-34,5	6 467	+8,4	221	-26,1	4,4	2,3	382 076
328 983	-1,6	64 228	-8,4	739 029	-0,5	132 030	-8,3	2,2	2,1	300 000
2 639	-4,5	434	-24,8	4 879	+5,2	788	-27,3	1,8	1,8	512 000
6 743	+7,2	1 124	+15,5	12 603	+5,2	2 257	-14,2	1,9	2,0	513 000
29 739	-1,7	3 541	+10,8	82 262	-1,4	5 987	+14,4	2,8	1,7	515 000

April

Amtliche Schlüsselnummer	Verwaltungsbezirk	Betriebe			Betten			Mittlere Auslastung der angebotenen Betten ²⁾
		insgesamt	geöffnete	Veränderung ¹⁾	insgesamt	angebotene	Veränderung ¹⁾	
554 000	Kreis Borken	117	112	+1,8	4 827	4 598	-2,4	25,8
554 004	Ahaus, Stadt	9	9	-	485	479	+2,8	23,3
554 008	Bocholt, Stadt	12	12	+9,1	418	418	+2,2	22,9
554 012	Borken, Stadt	16	16	-	789	715	-9,4	28,2
554 016	Gescher, Stadt	6	6	+50,0	134	118	+7,3	17,1
554 020	Gronau (Westf.), Stadt	12	12	+9,1	411	411	+6,5	30,0
554 024	Heek	-	-	-	-	-	-	-
554 028	Heiden	3	3	-	132	132	-	.
554 032	Isselburg, Stadt	5	5	-	109	107	-1,8	23,8
554 036	Legden	5	3	-25,0	606	533	-10,1	25,3
554 040	Raesfeld	7	7	+16,7	275	259	-1,9	10,4
554 044	Reken	7	7	-	315	315	-3,4	26,1
554 048	Rhede, Stadt	6	4	-20,0	112	88	-12,0	28,6
554 052	Schöppingen	4	4	-	118	118	-	11,2
554 056	Stadtlahn, Stadt	4	4	-	138	138	-	.
554 060	Südlohn	4	4	-	168	168	+4,3	44,3
554 064	Velen	8	7	-	367	349	-	28,8
554 068	Vreden, Stadt	9	9	-10,0	250	250	-4,2	17,0
558 000	Kreis Coesfeld	88	82	-2,4	2 998	2 826	-1,8	28,9
558 004	Ascheberg	8	7	-	354	313	-6,3	28,7
558 008	Billerbeck, Stadt	8	8	-	428	428	-	43,4
558 012	Coesfeld, Stadt	10	10	-	404	404	+2,0	36,1
558 016	Dülmen, Stadt	16	16	-	556	556	-	20,1
558 020	Havixbeck	6	6	+20,0	179	179	+9,8	38,2
558 024	Lüdinghausen, Stadt	8	7	-12,5	170	153	-10,0	15,3
558 028	Nordkirchen	5	4	-	78	59	-	10,8
558 032	Nottuln	10	10	+25,0	371	371	+14,5	28,5
558 036	Olfen, Stadt	4	3	-25,0	69	51	-26,1	11,8
558 040	Rosendahl	4	3	-25,0	123	109	-11,4	9,4
558 044	Senden	9	8	-20,0	266	203	-21,0	30,6
562 000	Kreis Recklinghausen	97	93	+4,5	4 471	4 403	+5,2	27,1
562 004	Castrop-Rauxel, Stadt	8	6	+20,0	327	293	+23,6	18,5
562 008	Datteln, Stadt	4	4	-	240	240	-	.
562 012	Dorsten, Stadt	23	22	-8,3	639	625	-6,2	27,1
562 014	Gladbeck, Stadt	6	6	+50,0	482	482	+11,6	27,5
562 016	Haltern, Stadt	19	19	+11,8	821	817	+21,6	32,5
562 020	Herten, Stadt	7	7	-	243	243	-	26,6
562 024	Marl, Stadt	8	7	-12,5	384	370	-3,6	22,4
562 028	Oer-Erkenschwick, Stadt	5	5	-	496	494	-0,4	19,1
562 032	Recklinghausen, Stadt	14	14	+7,7	774	774	+1,8	23,8
562 036	Waltrop, Stadt	3	3	+50,0	65	65	+18,2	.
566 000	Kreis Steinfurt	167	161	-	5 032	4 893	+0,2	28,9
566 004	Altenberge	3	3	-	102	102	-	28,7
566 008	Emsdetten, Stadt	9	8	-11,1	302	278	-7,9	36,6
566 012	Greven, Stadt	10	10	-	363	362	+0,3	22,7
566 016	Hörstel, Stadt	12	12	-	271	271	-	29,8
566 020	Hopsten	6	5	-	178	164	-	.
566 024	Horstmar, Stadt	3	3	-	41	41	-	4,5
566 028	Ibbenbüren, Stadt	10	9	-10,0	350	315	-10,0	27,8
566 032	Ladbergen	6	6	-	136	133	+5,6	27,2
566 036	Laer	3	3	-	77	77	-	.
566 040	Lengerich, Stadt	7	7	-	169	162	-4,1	22,8
566 044	Lienen	9	9	-	211	202	-	33,5
566 048	Lotte	-	-	-	-	-	-	-
566 052	Metelen	6	6	-	136	136	-4,2	31,5
566 056	Mettingen	5	5	-	194	194	-	23,5
566 060	Neuenkirchen	4	4	-	123	123	-	20,0
566 064	Nordwalde	4	4	-	141	141	-	.
566 068	Ochtrup, Stadt	3	3	-	63	63	-	13,1
566 072	Recke	7	6	-14,3	138	127	-8,0	27,8
566 076	Rheine, Stadt	20	19	-	626	615	-	29,1
566 080	Saerbeck	5	5	-	187	187	-	38,7
566 084	Steinfurt, Stadt	12	12	+33,3	294	294	+43,4	24,6
566 088	Tecklenburg, Stadt	17	16	-5,9	697	673	-3,4	37,1
566 092	Westerkappeln	2	2	-	28	28	-	.
566 096	Wettringen	4	4	+33,3	205	205	+10,8	18,4

Anmerkungen siehe Seite 10

gungsstätten nach Verwaltungsbezirken

2001

Ankünfte				Übernachtungen				Mittlere Aufenthaltsdauer ³⁾		Amtliche Schlüsselnummer
aller Gäste	Veränderung ¹⁾	ausländischer Gäste	Veränderung ¹⁾	aller Gäste	Veränderung ¹⁾	ausländischer Gäste	Veränderung ¹⁾	aller Gäste	ausländischer Gäste	
16 877	-8,6	1 249	-23,2	35 352	-3,9	3 284	+2,4	2,1	2,6	554 000
1 680	-19,7	199	-39,5	3 346	-12,5	390	-30,2	2,0	2,0	554 004
1 321	-14,5	250	-9,1	2 869	-10,9	764	+3,0	2,2	3,1	554 008
2 901	-3,5	119	+5,3	6 052	+4,6	187	+14,7	2,1	1,6	554 012
360	-2,2	49	+122,7	486	+11,2	109	+186,8	1,4	2,2	554 016
1 888	-7,6	174	-37,4	3 693	-0,8	339	-28,2	2,0	1,9	554 020
.	554 024
.	554 028
444	-34,1	115	-30,7	765	-33,2	146	-39,9	1,7	1,3	554 032
2 215	-6,2	34	-74,4	4 049	-1,3	38	-78,5	1,8	1,1	554 036
606	-5,9	5	-54,5	806	-7,7	9	-18,2	1,3	1,8	554 040
997	-19,8	40	-2,4	2 463	-19,5	612	+367,2	2,5	15,3	554 044
410	-9,5	19	+5,6	703	-3,7	65	+47,7	1,7	3,4	554 048
197	-1,0	5	-83,3	398	-29,2	9	-90,4	2,0	1,8	554 052
.	554 056
811	+16,9	45	-31,8	2 231	+22,3	96	-54,3	2,8	2,1	554 060
1 449	+19,4	125	+66,7	3 017	+16,1	384	+108,7	2,1	3,1	554 064
740	-0,5	45	+9,8	1 273	-4,1	90	+7,1	1,7	2,0	554 068
10 082	-10,9	586	-0,2	24 413	-1,4	1 422	+18,8	2,4	2,4	558 000
1 236	-7,1	67	-47,2	2 692	+21,3	82	-61,9	2,2	1,2	558 004
1 730	-3,6	58	-17,1	5 567	+4,1	289	+34,4	3,2	5,0	558 008
1 866	-0,7	198	+224,6	4 373	-2,0	608	+590,9	2,3	3,1	558 012
1 670	-26,4	48	+92,0	3 355	-16,9	78	+100,0	2,0	1,6	558 016
600	+36,7	75	+23,0	2 053	+32,6	118	-11,9	3,4	1,6	558 020
433	-21,6	36	-41,0	659	-35,9	71	-64,0	1,5	2,0	558 024
152	+10,1	30	-43,4	191	+11,7	37	-47,9	1,3	1,2	558 028
1 486	-6,2	52	+4,0	3 171	-3,2	104	-25,2	2,1	2,0	558 032
101	-43,6	8	-72,4	180	-36,2	10	-78,7	1,8	1,3	558 036
238	-22,5	.	.	307	-35,1	.	.	1,3	.	558 040
570	-32,1	14	-72,0	1 865	-2,7	25	-51,9	3,3	1,8	558 044
18 155	-15,4	2 331	-17,5	35 482	-14,0	4 753	-11,2	2,0	2,0	562 000
891	+29,3	50	+177,8	1 626	+12,8	78	+85,7	1,8	1,6	562 004
.	562 008
2 295	+6,0	444	+51,5	4 940	+10,3	1 055	+17,5	2,2	2,4	562 012
2 854	-44,9	682	-52,3	3 970	-55,0	883	-61,3	1,4	1,3	562 014
3 317	+5,6	51	+240,0	7 977	+25,7	139	+127,9	2,4	2,7	562 016
804	-10,3	68	-25,3	1 941	+1,9	192	-17,9	2,4	2,8	562 020
1 288	-23,2	167	-48,8	2 483	-17,6	435	-20,9	1,9	2,6	562 024
1 545	-39,0	84	-3,4	2 755	-47,3	180	-14,3	1,8	2,1	562 028
3 243	-2,3	664	+26,2	5 532	-1,8	1 413	+43,9	1,7	2,1	562 032
.	562 036
18 235	-4,6	2 131	+6,7	42 202	-2,7	3 703	-14,2	2,3	1,7	566 000
305	-30,5	.	-100,0	879	-0,9	2	+100,0	2,9	.	566 004
1 238	-4,9	33	-10,8	3 053	-2,8	77	-46,2	2,5	2,3	566 008
1 336	+9,2	97	+27,6	2 464	+17,8	144	+19,0	1,8	1,5	566 012
1 185	+44,9	382	+205,6	2 421	+38,1	427	+129,6	2,0	1,1	566 016
.	566 020
18	-33,3	.	-100,0	55	-14,1	.	-100,0	3,1	.	566 024
1 441	+6,4	211	.	2 623	+10,6	398	+20,6	1,8	1,9	566 028
733	+1,9	70	-5,4	1 085	-1,3	75	-40,5	1,5	1,1	566 032
.	566 036
464	-21,4	65	-48,4	1 109	-15,2	207	-46,6	2,4	3,2	566 040
289	-2,0	9	-64,0	2 028	+44,1	143	+116,7	7,0	15,9	566 044
.	566 048
232	-10,8	3	-75,0	1 284	+6,3	18	-57,1	5,5	6,0	566 052
779	-13,0	30	-55,2	1 366	+5,5	34	-59,5	1,8	1,1	566 056
328	-13,7	40	-9,1	737	-14,6	66	-10,8	2,2	1,7	566 060
.	566 064
177	-25,0	25	+56,3	248	-25,1	47	+74,1	1,4	1,9	566 068
312	-3,4	34	-26,1	1 061	+1,5	66	-37,7	3,4	1,9	566 072
2 936	-2,6	302	-2,9	5 269	-13,4	668	-21,0	1,8	2,2	566 076
944	+4,9	31	.	2 170	+3,9	31	-24,4	2,3	1,0	566 080
834	+27,5	58	-9,4	2 168	+11,8	136	-20,0	2,6	2,3	566 084
2 559	-26,0	639	+4,8	7 486	-20,4	859	-8,7	2,9	1,3	566 088
.	566 092
327	+23,9	67	+11,7	1 134	-7,2	253	-53,2	3,5	3,8	566 096

April

Amtliche Schlüsselnummer	Verwaltungsbezirk	Betriebe			Betten			Mittlere Auslastung der angebotenen Betten ²⁾
		insgesamt	geöffnete	Veränderung ¹⁾	insgesamt	angebotene	Veränderung ¹⁾	
570 000	Kreis Warendorf	76	74	+1,4	2 368	2 318	+1,1	29,3
570 004	Ahlen, Stadt	12	10	-9,1	312	277	+5,3	26,1
570 008	Beckum, Stadt	8	8	-	228	228	-	17,0
570 012	Beelen	2	2	-	32	32	-	.
570 016	Drensteinfurt, Stadt	3	3	-	69	69	-	.
570 020	Ennigerloh, Stadt	4	4	-	101	101	-	33,4
570 024	Everswinkel	5	5	-	150	150	-	41,6
570 028	Oelde, Stadt	9	9	+12,5	388	387	+2,7	25,7
570 032	Ostbevern	3	3	-	47	47	-	20,9
570 036	Sassenberg, Stadt	4	4	+33,3	80	80	+21,2	41,0
570 040	Sendenhorst, Stadt	5	5	-	124	124	-	27,2
570 044	Telgte, Stadt	5	5	-	172	172	-	30,4
570 048	Wadersloh	3	3	-	98	87	-11,2	29,9
570 052	Warendorf, Stadt	13	13	-	567	564	-0,4	36,8
500 000	Reg.-Bez. Münster	654	628	+0,8	28 044	27 261	+0,7	31,7
711 000	Kreisfreie Stadt Bielefeld	65	62	+1,6	4 276	4 076	+0,4	32,6
754 000	Kreis Gütersloh	98	93	+1,1	3 402	3 292	+0,9	27,9
754 004	Borgholzhausen, Stadt	3	3	-	80	80	-	23,3
754 008	Gütersloh, Stadt	20	19	-	837	817	-1,2	33,2
754 012	Halle (Westf.), Stadt	8	8	-11,1	399	399	-4,3	32,9
754 016	Harsewinkel, Stadt	9	9	+12,5	384	384	+9,4	28,2
754 020	Herzebrock-Clarholz	4	3	-25,0	91	73	-19,8	14,0
754 024	Langenberg	3	2	-	72	41	-2,4	.
754 028	Rheda-Wiedenbrück, Stadt	11	10	-	451	440	+0,7	28,5
754 032	Rietberg, Stadt	6	6	-	144	144	-	22,9
754 036	Schloß Holte-Stukenbrock	11	11	+10,0	294	294	+3,2	25,4
754 040	Steinhagen	4	3	-	110	80	-	.
754 044	Verl	7	7	-	194	194	-	20,2
754 048	Versmold, Stadt	4	4	+33,3	194	194	+19,8	15,7
754 052	Werther (Westf.), Stadt	8	8	-	152	152	-	34,5
758 000	Kreis Herford	70	68	-	3 141	3 056	-1,4	41,7
758 004	Bünde, Stadt	8	8	+14,3	259	259	+9,7	52,6
758 008	Enger, Stadt	1	1	-	19	19	-	.
758 012	Herford, Stadt	16	16	-	594	577	-2,5	21,6
758 016	Hiddenhausen	6	6	-	231	213	-7,8	17,5
758 020	Kirchlengern	2	2	-	29	29	-	.
758 024	Löhne, Stadt	11	10	-	612	596	-0,5	48,3
758 028	Rödinghausen	7	7	-	227	227	-	61,7
758 032	Spenge, Stadt	3	3	-	71	67	-	.
758 036	Vlotho, Stadt	16	15	-6,3	1 099	1 069	-2,7	47,9
762 000	Kreis Höxter	165	153	-1,9	7 755	7 409	+2,0	45,5
762 004	Bad Driburg, Stadt	54	49	-3,9	3 367	3 270	+0,4	66,7
762 008	Beverungen, Stadt	20	18	+5,9	679	596	+6,8	24,3
762 012	Borgentreich, Stadt	2	1	-50,0	25	10	-60,0	.
762 016	Brakel, Stadt	11	11	+10,0	612	612	+14,4	21,0
762 020	Höxter, Stadt	23	22	-	884	852	+6,8	28,6
762 024	Marienmünster, Stadt	15	13	-7,1	370	335	-6,4	26,0
762 028	Nieheim, Stadt	11	11	-	798	739	+1,1	32,9
762 032	Steinheim, Stadt	3	3	-	80	80	-	.
762 036	Warburg, Stadt	19	19	-	641	632	+1,0	37,7
762 040	Willebadessen, Stadt	7	6	-14,3	299	283	-5,4	20,7
766 000	Kreis Lippe	342	320	-2,1	14 714	13 869	+2,1	40,6
766 004	Augustdorf	1	1	-	15	15	-	.
766 008	Bad Salzuflen, Stadt	107	100	-7,4	5 152	5 003	-2,4	54,5
766 012	Barntrup, Stadt	2	2	-	34	34	-	.
766 016	Blomberg, Stadt	11	10	-	585	560	+0,4	32,5
766 020	Detmold, Stadt	25	22	-8,3	986	923	-3,2	33,7
766 024	Dörentrup	11	11	+22,2	349	347	+21,3	35,4
766 028	Extertal	13	13	+8,3	1 001	972	-0,9	18,9
766 032	Horn-Bad Meinberg, Stadt	82	75	-3,8	3 596	3 076	+11,7	42,2

Anmerkungen siehe Seite 10

gungsstätten nach Verwaltungsbezirken

2001

Ankünfte				Übernachtungen				Mittlere Aufenthaltsdauer ³⁾		Amtliche Schlüsselnummer
aller Gäste	Veränderung ¹⁾	ausländischer Gäste	Veränderung ¹⁾	aller Gäste	Veränderung ¹⁾	ausländischer Gäste	Veränderung ¹⁾	aller Gäste	ausländischer Gäste	
8 787	+8,6	917	+6,6	20 274	+3,1	2 165	-11,4	2,3	2,4	570 000
1 157	+20,4	196	+28,1	2 168	+35,9	295	+7,3	1,9	1,5	570 004
815	-9,4	78	-17,9	1 160	-8,3	120	-16,1	1,4	1,5	570 008
.	570 012
.	570 016
349	-13,0	5	-87,5	928	-31,3	5	-98,1	2,7	1,0	570 020
441	+9,4	18	-50,0	1 873	+0,8	41	-63,7	4,2	2,3	570 024
1 446	+31,0	251	-2,7	2 978	+16,2	542	+3,4	2,1	2,2	570 028
145	+20,8	10	-	295	+27,2	19	+35,7	2,0	1,9	570 032
240	+53,8	4	x	985	+46,8	60	x	4,1	15,0	570 036
352	-9,7	87	+22,5	1 010	+20,4	359	+75,1	2,9	4,1	570 040
1 056	+22,5	43	+4,9	1 567	-0,7	65	-33,7	1,5	1,5	570 044
208	-25,2	25	+316,7	780	-8,6	42	+281,8	3,8	1,7	570 048
2 413	-	185	+37,0	6 232	-4,5	591	-14,0	2,6	3,2	570 052
111 257	-5,5	12 313	-2,6	257 467	-3,2	24 359	-4,3	2,3	2,0	500 000
19 707	+2,4	2 272	-10,3	39 189	+12,7	5 124	+9,4	2,0	2,3	711 000
14 666	-1,8	1 711	+15,0	27 532	-0,9	4 240	+15,3	1,9	2,5	754 000
322	-34,4	37	-26,0	558	-28,0	107	-41,2	1,7	2,9	754 004
3 709	+1,2	702	+24,0	8 098	-1,3	2 027	+22,7	2,2	2,9	754 008
2 001	-3,3	163	+1,2	3 936	+4,6	312	+22,4	2,0	1,9	754 012
2 130	+2,6	261	+62,1	3 253	+7,0	615	+73,2	1,5	2,4	754 016
140	+19,7	22	+29,4	306	+27,0	53	-36,1	2,2	2,4	754 020
.	754 024
2 420	-12,1	199	+14,4	3 768	-12,8	336	+11,6	1,6	1,7	754 028
433	-1,6	14	+16,7	991	+15,4	30	+130,8	2,3	2,1	754 032
1 184	+7,4	91	+15,2	2 239	+2,2	235	+32,0	1,9	2,6	754 036
.	754 040
690	-6,9	102	-37,0	1 174	-16,4	219	-50,2	1,7	2,1	754 044
507	+40,8	21	-	911	+28,7	23	-62,9	1,8	1,1	754 048
772	+1,8	83	+20,3	1 571	-0,7	249	+109,2	2,0	3,0	754 052
8 599	+7,2	1 063	+59,4	37 431	+7,6	2 507	-0,9	4,4	2,4	758 000
483	-11,4	42	-52,3	4 023	+13,0	60	-72,7	8,3	1,4	758 004
.	758 008
2 013	+10,5	319	+31,3	3 680	+10,3	663	+50,3	1,8	2,1	758 012
745	-11,4	30	-3,2	1 119	-24,5	59	-28,0	1,5	2,0	758 016
.	758 020
1 174	-7,6	132	+40,4	8 635	+17,2	216	+13,7	7,4	1,6	758 024
932	+8,1	5	+66,7	4 202	+41,5	20	+66,7	4,5	4,0	758 028
.	758 032
2 920	+23,0	516	+180,4	14 635	-3,8	1 437	-5,6	5,0	2,8	758 036
18 110	+3,9	1 031	+32,7	99 717	+1,7	2 827	+38,4	5,5	2,7	762 000
5 740	+8,3	128	+178,3	65 204	+4,4	527	+229,4	11,4	4,1	762 004
1 611	-15,6	117	+216,2	4 131	-19,6	298	+344,8	2,6	2,5	762 008
.	762 012
1 372	-0,2	64	-35,4	3 785	-19,9	248	-43,2	2,8	3,9	762 016
3 236	+21,7	197	+2,1	7 199	+19,6	483	+24,8	2,2	2,5	762 020
638	-7,0	59	-10,6	2 532	-33,8	329	+13,8	4,0	5,6	762 024
1 604	+13,8	211	+56,3	7 162	+30,5	492	+36,7	4,5	2,3	762 028
.	762 032
2 747	-6,9	219	+25,9	6 944	-7,3	321	+12,6	2,5	1,5	762 036
585	-15,7	18	+12,5	1 733	-8,0	49	+19,5	3,0	2,7	762 040
29 245	-2,7	2 389	+21,9	162 553	-2,4	6 606	+21,3	5,6	2,8	766 000
8 784	+7,5	569	+83,5	81 351	-0,3	1 152	+57,2	9,3	2,0	766 004
.	766 008
.	766 012
1 751	+16,2	207	+135,2	5 459	+29,7	725	+187,7	3,1	3,5	766 016
4 590	-11,3	583	+6,6	9 340	-14,0	1 010	-5,2	2,0	1,7	766 020
799	-4,5	20	-	3 682	-2,7	35	-65,3	4,6	1,8	766 024
1 194	-20,9	131	+107,9	5 517	-22,2	348	+67,3	4,6	2,7	766 028
4 990	-16,5	308	+51,0	33 800	-9,9	1 270	+28,2	6,8	4,1	766 032

Noch: 2.1 Kapazität und Leistung der Beherber

April

Amtliche Schlüsselnummer	Verwaltungsbezirk	Betriebe			Betten			Mittlere Auslastung der angebotenen Betten ²⁾
		insgesamt	geöffnete	Veränderung ¹⁾	insgesamt	angebotene	Veränderung ¹⁾	
	Noch: Kreis Lippe							
766 036	Kalletal	9	8	-	207	190	-2,6	14,8
766 040	Lage, Stadt	18	17	+13,3	586	576	+4,7	25,1
766 044	Lemgo, Stadt	13	13	+8,3	338	338	+5,6	23,1
766 048	Leopoldshöhe	1	1	-	19	18	-	.
766 052	Lügde, Stadt	16	15	-	574	564	+2,5	21,7
766 056	Oerlinghausen, Stadt	9	9	-	554	554	+1,1	43,5
766 060	Schieder-Schwalenberg, Stadt	21	20	-	684	665	-	25,2
766 064	Schlangen	3	3	-	34	34	-	15,4
770 000	Kreis Minden-Lübbecke	152	143	+5,9	8 598	8 307	+3,8	51,7
770 004	Bad Oeynhausen, Stadt	46	43	-	4 527	4 429	+4,9	64,9
770 008	Espelkamp, Stadt	5	5	+25,0	207	207	+24,0	29,0
770 012	Hille	6	6	+20,0	182	182	+10,3	51,3
770 016	Hüllhorst	6	6	-	229	229	-	32,2
770 020	Lübbecke, Stadt	4	4	+33,3	89	89	+12,7	23,4
770 024	Minden, Stadt	17	16	-	719	709	-	29,2
770 028	Petershagen, Stadt	17	15	+7,1	665	630	+2,3	47,2
770 032	Porta Westfalica, Stadt	19	16	+6,7	817	669	-3,2	29,6
770 036	Preußisch-Oldendorf, Stadt	19	19	+5,6	847	847	+1,8	47,5
770 040	Rahden, Stadt	6	6	+20,0	175	175	+10,1	27,3
770 044	Stemwede	7	7	+16,7	141	141	+7,6	14,8
774 000	Kreis Paderborn	131	125	+3,3	5 419	5 199	+3,6	38,5
774 004	Altenbeken	8	8	-	112	112	-	18,7
774 008	Bad Lippspringe, Stadt	30	28	-	1 621	1 570	+2,3	52,4
774 012	Borchen	10	10	+11,1	332	332	+5,1	38,2
774 016	Büren, Stadt	12	12	-	409	409	-	26,0
774 020	Delbrück, Stadt	5	4	-	205	170	-	30,0
774 024	Hövelhof	6	6	-	163	163	-	17,6
774 028	Lichtenau, Stadt	13	12	+33,3	544	529	+12,1	11,4
774 032	Paderborn, Stadt	25	25	+8,7	1 056	1 049	+20,3	42,5
774 036	Salzkotten, Stadt	4	4	-	103	103	-	22,2
774 040	Bad Wünnenberg, Stadt	18	16	-11,1	874	762	-12,3	42,1
700 000	Reg.-Bez. Detmold	1 023	964	+0,4	47 305	45 208	+2,1	41,7
	Kreisfreie Städte							
911 000	Bochum	40	36	-	3 206	3 113	+5,2	40,5
913 000	Dortmund	64	62	-1,6	4 698	4 525	-3,4	32,6
914 000	Hagen	27	25	+4,2	1 092	1 047	+1,6	30,6
915 000	Hamm	26	25	-	991	977	+0,4	34,4
916 000	Herne	10	10	+25,0	493	493	+68,8	24,7
954 000	Ennepe-Ruhr-Kreis	70	68	+6,3	3 224	3 133	+7,7	38,7
954 004	Breckerfeld, Stadt	4	4	-	227	227	+1,3	36,7
954 008	Ennepetal, Stadt	6	6	-	328	328	+4,1	.
954 012	Gevelsberg, Stadt	2	2	-	87	87	-6,5	.
954 016	Hattingen, Stadt	14	14	+16,7	524	524	+5,2	36,7
954 020	Herdecke, Stadt	7	7	+16,7	400	400	+18,3	37,5
954 024	Schwelm, Stadt	9	8	-	337	325	-	32,6
954 028	Sprockhövel, Stadt	9	9	-	419	418	-0,2	40,8
954 032	Wetter (Ruhr), Stadt	6	5	-	280	202	-19,2	29,0
954 036	Witten, Stadt	13	13	+8,3	622	622	+39,5	32,7
958 000	Hochsauerland Kreis	565	553	+1,7	26 259	25 590	+1,3	38,7
958 004	Arnsberg, Stadt	26	26	+4,0	1 452	1 452	+1,9	34,6
958 008	Bestwig	17	17	+6,3	753	753	+1,3	26,5
958 012	Brilon, Stadt	38	37	+5,7	1 473	1 449	+5,2	36,4
958 016	Eslohe (Sauerland)	34	34	-	1 235	1 227	-0,4	36,3
958 020	Hallenberg, Stadt	18	18	+5,9	676	676	+6,5	29,2
958 024	Marsberg, Stadt	11	10	-	209	179	-	20,5
958 028	Medebach, Stadt	25	25	-3,8	3 974	3 972	-0,5	66,6
958 032	Meschede, Stadt	36	35	+6,1	1 533	1 346	+24,7	31,2
958 036	Olsberg, Stadt	41	39	-4,9	1 395	1 336	-4,2	33,2
958 040	Schmallenberg, Stadt	136	135	+6,3	4 701	4 669	+3,5	43,2
958 044	Sundern (Sauerland), Stadt	39	39	+2,6	1 546	1 459	+0,5	30,3
958 048	Winterberg, Stadt	144	138	-2,8	7 312	7 072	-2,3	28,4

Anmerkungen siehe Seite 10

gungsstätten nach Verwaltungsbezirken

2001

Ankünfte				Übernachtungen				Mittlere Aufenthaltsdauer ³⁾		Amtliche Schlüsselnummer
aller Gäste	Veränderung ¹⁾	ausländischer Gäste	Veränderung ¹⁾	aller Gäste	Veränderung ¹⁾	ausländischer Gäste	Veränderung ¹⁾	aller Gäste	ausländischer Gäste	
242	-24,1	5	-70,6	846	-40,1	13	-27,8	3,5	2,6	766 036
1 328	-15,2	20	-68,3	4 251	+0,4	94	-66,9	3,2	4,7	766 040
1 230	+2,7	47	-55,2	2 312	-14,9	233	-25,6	1,9	5,0	766 044
.	766 048
1 239	-16,4	52	-51,9	3 235	-18,0	153	-21,5	2,6	2,9	766 052
1 630	+61,4	36	-35,7	7 164	+58,3	106	-32,5	4,4	2,9	766 056
1 264	+19,8	393	+12,3	5 036	+27,1	1 370	+31,2	4,0	3,5	766 060
59	+43,9	5	+25,0	157	+60,2	52	+147,6	2,7	10,4	766 064
21 333	+12,0	2 250	+106,2	128 474	+9,8	4 786	+84,7	6,0	2,1	770 000
8 683	+32,5	1 053	+180,8	85 996	+8,8	2 009	+146,8	9,9	1,9	770 004
724	+58,4	111	+1,8	1 798	+53,9	559	+132,0	2,5	5,0	770 008
514	+20,1	8	-11,1	2 803	+29,8	19	-38,7	5,5	2,4	770 012
996	-12,2	46	+27,8	2 210	-11,9	115	-32,4	2,2	2,5	770 016
378	-12,3	38	-42,4	624	+5,4	64	-32,6	1,7	1,7	770 020
3 687	-7,8	408	+96,2	6 219	-3,1	947	+123,9	1,7	2,3	770 024
1 358	+11,8	41	+86,4	8 926	+11,5	47	-29,9	6,6	1,1	770 028
2 821	+9,4	402	+214,1	5 768	+16,5	690	+178,2	2,0	1,7	770 032
1 254	-5,0	51	+2,0	12 067	+23,7	135	-53,4	9,6	2,6	770 036
689	+1,3	72	+22,0	1 435	-12,2	126	+7,7	2,1	1,8	770 040
229	-9,8	20	-31,0	628	-9,6	75	-21,1	2,7	3,8	770 044
16 837	+6,5	1 568	+1,2	59 614	+3,2	4 246	+6,8	3,5	2,7	774 000
106	-11,7	20	-9,1	627	-19,6	156	-32,8	5,9	7,8	774 004
3 643	+12,2	186	-10,1	24 193	-4,6	724	+17,2	6,6	3,9	774 008
748	+8,2	12	-	3 800	+3,9	44	-29,0	5,1	3,7	774 012
1 625	-12,2	87	+35,9	3 128	-16,4	116	-42,3	1,9	1,3	774 016
840	-4,9	62	-3,1	1 528	+12,5	110	+50,7	1,8	1,8	774 020
549	-1,3	32	+68,4	861	-0,9	71	+61,4	1,6	2,2	774 024
637	-25,8	59	-37,9	1 810	-16,9	212	-58,5	2,8	3,6	774 028
6 501	+14,5	935	+12,1	13 382	+33,5	2 373	+35,1	2,1	2,5	774 032
494	+13,6	66	+11,9	685	+12,1	130	+26,2	1,4	2,0	774 036
1 694	+13,1	109	-37,4	9 600	+4,6	310	-16,9	5,7	2,8	774 040
128 497	+3,2	12 284	+22,0	554 510	+3,3	30 336	+21,6	4,3	2,5	700 000
21 342	-7,4	2 172	+0,5	37 802	+1,2	5 512	+24,3	1,8	2,5	911 000
24 933	-7,8	3 826	+7,0	43 636	-5,7	7 335	+1,6	1,8	1,9	913 000
4 827	-9,5	759	-22,7	9 404	-1,8	1 388	-17,9	1,9	1,8	914 000
5 959	+4,2	686	-49,7	9 911	+6,5	1 251	-40,2	1,7	1,8	915 000
1 667	+44,2	74	-25,3	3 555	+58,5	143	-43,7	2,1	1,9	916 000
12 592	+17,4	888	-11,8	33 845	+6,1	1 869	-37,0	2,7	2,1	954 000
937	+1,3	3	x	2 498	+11,7	12	x	2,7	4,0	954 004
.	954 008
.	954 012
2 341	-10,1	205	-30,3	5 774	-10,3	443	-39,1	2,5	2,2	954 016
1 342	+1,8	35	-75,7	3 698	+4,0	63	-84,4	2,8	1,8	954 020
1 446	+13,0	175	-5,4	2 835	-8,8	337	-29,6	2,0	1,9	954 024
1 354	+65,9	180	x	4 124	+6,2	255	x	3,0	1,4	954 028
838	-20,7	37	-58,0	1 505	-16,2	82	-63,1	1,8	2,2	954 032
3 023	+84,1	160	-28,3	6 077	+62,2	451	-47,4	2,0	2,8	954 036
70 314	-0,3	9 637	+73,4	294 365	-1,1	38 460	+90,0	4,2	4,0	958 000
4 456	-4,3	598	+39,1	15 091	-8,9	1 439	+35,6	3,4	2,4	958 004
1 568	+2,8	97	-39,4	5 863	+7,5	342	-33,3	3,7	3,5	958 008
3 395	+29,6	423	+101,4	15 789	+2,7	1 161	+11,3	4,7	2,7	958 012
2 370	-6,5	114	+35,7	13 337	-2,6	308	+21,7	5,6	2,7	958 016
1 438	+2,7	515	-10,9	5 916	-11,5	1 744	-24,8	4,1	3,4	958 020
492	-37,9	65	-50,8	1 099	-42,7	138	-54,9	2,2	2,1	958 024
17 439	-3,8	3 548	x	79 314	-4,9	16 528	x	4,5	4,7	958 028
3 446	+14,4	185	+17,8	12 530	+8,4	410	-18,5	3,6	2,2	958 032
3 385	+2,4	384	+36,7	13 213	-1,6	1 022	+10,1	3,9	2,7	958 036
11 750	-1,3	1 112	+9,9	60 133	+7,1	6 062	+30,4	5,1	5,5	958 040
5 296	+5,6	155	-53,2	13 273	-1,6	333	-67,9	2,5	2,1	958 044
15 279	-2,4	2 441	+18,3	58 807	-1,5	8 973	+24,4	3,8	3,7	958 048

April

Amtliche Schlüsselnummer	Verwaltungsbezirk	Betriebe			Betten			Mittlere Auslastung der angebotenen Betten ²⁾
		insgesamt	geöffnete	Veränderung ¹⁾	insgesamt	angebotene	Veränderung ¹⁾	
962 000	Märkischer Kreis	118	113	+0,9	4 506	4 362	+0,3	28,0
962 004	Altena, Stadt	9	9	-	309	309	-	25,3
962 008	Balve, Stadt	8	8	-	376	376	-	31,7
962 012	Halver, Stadt	3	3	-25,0	66	66	-15,4	16,6
962 016	Hemer, Stadt	3	3	-	306	306	-	.
962 020	Herscheid	5	5	-	93	93	-	16,5
962 024	Iserlohn, Stadt	18	17	-	726	668	+2,5	23,8
962 028	Kierspe, Stadt	4	4	+100,0	61	61	+110,3	13,9
962 032	Lüdenschheid, Stadt	14	13	-7,1	730	711	-1,3	29,5
962 036	Meinerzhagen, Stadt	19	18	-	825	787	-5,4	29,1
962 040	Menden (Sauerland), Stadt	10	9	-10,0	197	182	-7,6	19,3
962 044	Nachrodt-Wiblingwerde	6	5	-	386	372	-	35,2
962 048	Neuenrade, Stadt	5	5	-	119	119	-	29,5
962 052	Plettenberg, Stadt	6	6	+20,0	159	159	+15,2	22,0
962 056	Schalksmühle	1	1	-	11	11	-	.
962 060	Werdohl, Stadt	7	7	+16,7	142	142	+19,3	20,8
966 000	Kreis Olpe	158	152	-1,3	5 577	5 316	-0,4	27,3
966 004	Attendorn, Stadt	29	28	-	834	822	-0,7	30,7
966 008	Drolshagen, Stadt	14	13	-7,1	310	266	-13,6	17,0
966 012	Finnentrop	10	9	-	438	415	+0,5	16,0
966 016	Kirchhundem	26	25	-	1 045	918	+5,6	25,8
966 020	LenneStadt, Stadt	47	46	-2,1	1 525	1 480	-1,7	31,0
966 024	Olpe, Stadt	22	21	-	1 119	1 109	-	30,4
966 028	Wenden	10	10	-	306	306	-	17,4
970 000	Kreis Siegen-Wittgenstein	163	156	+2,6	6 446	6 162	-0,8	47,2
970 004	Bad Berleburg, Stadt	45	43	+2,4	2 197	2 138	-0,6	66,5
970 008	Burbach	8	8	+33,3	241	241	+42,6	44,5
970 012	Erndtebrück	1	1	-	16	16	-	.
970 016	Freudenberg, Stadt	10	9	-18,2	396	303	-27,2	16,1
970 020	Hilchenbach, Stadt	16	16	-	782	756	-3,3	38,6
970 024	Kreuztal, Stadt	8	8	+14,3	125	125	+11,6	21,6
970 028	Bad Laasphe, Stadt	22	19	+5,6	1 134	1 037	-0,1	47,4
970 032	Netphen, Stadt	15	15	-	321	321	-	33,8
970 036	Neunkirchen	3	3	-	51	51	-	.
970 040	Siegen, Stadt	25	24	+4,3	873	864	+2,1	34,9
970 044	Wilnsdorf	10	10	-	310	310	-	29,4
974 000	Kreis Soest	182	172	+0,6	9 104	8 741	+4,4	44,7
974 004	Anröchte	2	2	-33,3	41	41	-46,8	.
974 008	Bad Sassendorf	42	41	-4,7	2 399	2 373	-0,6	60,9
974 012	Ense	3	2	-33,3	51	35	-31,4	.
974 016	Erwitte, Stadt	21	21	+16,7	972	972	+27,7	57,1
974 020	Geseke, Stadt	3	3	+50,0	751	751	+15,0	18,0
974 024	Lippetal	5	5	-16,7	56	56	-15,2	11,0
974 028	Lippstadt, Stadt	39	35	-	2 079	1 908	+1,8	58,2
974 032	Möhnesee	20	19	+5,6	1 079	1 054	+7,8	33,7
974 036	Rüthen, Stadt	7	7	-	282	282	-	19,5
974 040	Soest, Stadt	16	14	-	733	643	-	19,9
974 044	Warstein, Stadt	17	16	-	513	478	-1,2	15,5
974 048	Welver	1	1	x	28	28	x	.
974 052	Werl, Stadt	3	3	-	73	73	-	35,6
974 056	Wickede (Ruhr)	3	3	-	47	47	+14,6	29,8
978 000	Kreis Unna	60	57	+3,6	2 463	2 233	-3,3	27,3
978 004	Bergkamen, Stadt	1	1	-	19	19	-	.
978 008	Bönen	1	1	-	13	13	-	.
978 012	Fröndenberg, Stadt	3	3	-	100	100	-	31,3
978 016	Holzwickede	3	3	+50,0	299	215	-23,5	.
978 020	Kamen, Stadt	8	8	+14,3	270	270	+3,8	36,1
978 024	Lünen, Stadt	9	8	-	538	495	-5,4	16,2
978 028	Schwerte, Stadt	13	12	-	462	382	-2,6	29,2
978 032	Selm, Stadt	3	2	-33,3	76	54	-28,9	.
978 036	Unna, Stadt	10	10	-	428	427	+6,8	27,0
978 040	Werne, Stadt	9	9	+12,5	258	258	+4,9	31,8
900 000	Reg.-Bez. Arnsberg	1 483	1 429	+1,5	68 059	65 692	+1,6	37,6
	Nordrhein-Westfalen	5 520	5 290	+1,5	275 312	265 671	+1,4	36,4

Anmerkungen siehe Seite 10

gungsstätten nach Verwaltungsbezirken

2001

Ankünfte				Übernachtungen				Mittlere Aufenthaltsdauer ³⁾		Amtliche Schlüsselnummer
aller Gäste	Veränderung ¹⁾	ausländischer Gäste	Veränderung ¹⁾	aller Gäste	Veränderung ¹⁾	ausländischer Gäste	Veränderung ¹⁾	aller Gäste	ausländischer Gäste	
14 710	-16,7	974	+5,8	36 171	-9,8	2 247	-0,6	2,5	2,3	962 000
1 263	+10,9	70	+48,9	2 343	+4,2	136	+40,2	1,9	1,9	962 004
1 263	-6,8	16	+33,3	3 577	+15,7	53	+20,5	2,8	3,3	962 008
79	-79,5	11	-31,3	328	-32,4	28	+16,7	4,2	2,5	962 012
.	962 016
251	+4,1	47	+95,8	459	+5,5	109	+73,0	1,8	2,3	962 020
2 359	-32,4	210	+5,5	4 499	-26,8	425	-6,6	1,9	2,0	962 024
92	+48,4	1	-66,7	254	+22,7	22	-62,7	2,8	22,0	962 028
3 442	-13,0	257	-16,8	6 285	-6,9	691	+14,2	1,8	2,7	962 032
2 398	-14,8	63	-41,7	6 729	-18,3	161	-33,2	2,8	2,6	962 036
544	-22,1	36	-33,3	1 037	-12,9	64	-8,6	1,9	1,8	962 040
1 003	-29,7	20	+33,3	3 932	-4,6	49	+69,0	3,9	2,5	962 044
538	-4,6	151	+556,5	1 053	-20,3	258	-8,5	2,0	1,7	962 048
508	-9,0	20	-39,4	1 050	-0,8	88	-19,3	2,1	4,4	962 052
.	962 056
396	+73,7	36	+38,5	886	+19,4	62	-12,7	2,2	1,7	962 060
16 720	+4,7	630	-12,7	43 330	+0,5	1 818	-6,7	2,6	2,9	966 000
3 276	+5,6	214	-11,6	7 572	+18,6	545	-4,7	2,3	2,5	966 004
462	+6,2	56	-24,3	1 357	+9,9	179	-20,4	2,9	3,2	966 008
768	-18,3	55	-14,1	1 994	-22,9	140	-5,4	2,6	2,5	966 012
2 298	-5,5	101	-16,5	7 003	-10,7	262	-28,8	3,0	2,6	966 016
5 506	+31,7	142	+27,9	13 697	+14,9	544	+81,3	2,5	3,8	966 020
3 518	-10,3	22	-66,2	10 111	-11,4	76	-69,0	2,9	3,5	966 024
892	-7,5	40	-11,1	1 596	-8,3	72	-20,9	1,8	1,8	966 028
16 603	-6,4	1 741	+77,5	86 867	+1,6	4 023	+79,5	5,2	2,3	970 000
2 969	-7,0	76	-21,6	42 676	+1,5	181	-33,0	14,4	2,4	970 004
949	+40,6	86	+87,0	3 220	+77,1	373	+360,5	3,4	4,3	970 008
.	970 012
984	-14,9	166	+144,1	1 464	-26,0	330	+166,1	1,5	2,0	970 016
1 667	-23,2	71	-20,2	8 761	+10,1	176	-51,8	5,3	2,5	970 020
415	+19,3	38	+35,7	809	+11,3	61	+1,7	1,9	1,6	970 024
2 480	-8,1	397	+710,2	14 736	-4,8	1 098	+966,0	5,9	2,8	970 028
1 017	-8,7	23	-50,0	3 258	+11,7	67	-44,6	3,2	2,9	970 032
.	970 036
4 769	-1,5	827	+66,7	8 740	-0,2	1 614	+63,4	1,8	2,0	970 040
1 115	-14,6	27	-38,6	2 720	-17,0	72	-26,5	2,4	2,7	970 044
20 946	-8,0	1 218	+93,0	115 058	-1,4	3 615	+139,7	5,5	3,0	974 000
4 384	-5,0	24	-38,5	43 376	+1,5	39	-36,1	9,9	1,6	974 004
.	974 008
1 789	+38,1	130	x	14 008	+9,6	458	+324,1	7,8	3,5	974 012
1 599	-37,0	81	+211,5	4 064	-41,0	179	+272,9	2,5	2,2	974 016
58	-57,4	14	+133,3	185	-41,8	36	+500,0	3,2	2,6	974 020
4 770	+1,6	172	+52,2	33 296	+2,1	288	+4,3	7,0	1,7	974 024
2 967	-14,2	290	+211,8	10 661	+6,0	1 789	+504,4	3,6	6,2	974 028
628	-5,7	37	+60,9	1 647	-8,0	48	-21,3	2,6	1,3	974 032
2 609	-10,4	231	+47,1	3 832	-11,9	351	+16,6	1,5	1,5	974 036
1 147	-28,6	184	+119,0	2 217	-42,1	316	+57,2	1,9	1,7	974 040
.	974 044
494	+34,6	26	-36,6	779	+49,8	38	-7,3	1,6	1,5	974 048
230	-6,1	11	-	420	-2,6	28	+12,0	1,8	2,5	974 052
9 525	-2,5	1 480	+33,0	17 840	-1,9	2 862	+23,8	1,9	1,9	978 000
.	978 004
.	978 008
480	+18,2	47	+30,6	939	+47,4	137	+80,3	2,0	2,9	978 012
.	978 016
1 886	+11,9	226	+10,2	2 925	+16,4	436	+81,7	1,6	1,9	978 020
1 480	-22,7	94	-31,4	2 403	-35,0	163	-35,3	1,6	1,7	978 024
1 279	-27,6	105	+54,4	2 887	-23,3	175	-15,9	2,3	1,7	978 028
.	978 032
1 861	+6,4	255	+9,0	3 454	+2,4	540	-7,4	1,9	2,1	978 036
1 162	+21,0	287	+44,9	2 462	+56,9	686	+93,8	2,1	2,4	978 040
220 138	-3,2	24 085	+26,0	731 784	-0,8	70 523	+43,4	3,3	2,9	900 000
1 081 507	-2,3	177 175	-5,5	2 865 281	-1,1	387 229	-2,9	2,6	2,2	

2.2 Kapazität und Leistung der Beherbergungs

April

Lfd. Nr.	Gemeindegruppe Betriebsart	Betriebe			Betten			Mittlere Auslastung der angebotenen Betten ²⁾
		insgesamt	geöffnete	Veränderung ¹⁾	insgesamt	angebotene	Veränderung ¹⁾	
1	Mineral-, Moor-, Sole- und Thermalbäder	477	448	-2,4	27 784	26 637	+2,6	56,2
2	Hotels	108	105	+2,9	6 884	6 701	+3,8	38,1
3	Gasthöfe	20	19	+5,6	313	303	+7,1	25,0
4	Pensionen	203	183	-6,6	4 881	4 449	-4,0	36,9
5	Hotels garnis	40	38	-5,0	1 856	1 805	-4,0	31,0
6	Erholungs-, Ferien- und Schulungsheime	19	19	-	996	987	-	37,9
7	Ferienhäuser, -wohnungen, -zentren	25	24	-11,1	553	537	-5,3	19,6
8	Hütten, Jugendherbergen u. Ä.	4	4	-	482	482	-	38,1
9	Vorsorge- und Reha-Kliniken	58	56	+5,7	11 819	11 373	+6,5	84,5
10	Heilklimatische Kurorte	176	167	-2,3	9 197	8 903	-1,5	33,1
11	Hotels	54	50	-5,7	3 078	2 949	-2,8	28,1
12	Gasthöfe	15	15	-	308	307	-0,3	15,4
13	Pensionen	43	40	+2,6	822	756	+0,7	17,6
14	Hotels garnis	4	4	-	108	108	-	.
15	Erholungs-, Ferien- und Schulungsheime	28	26	+4,0	1 887	1 791	+0,2	38,4
16	Ferienhäuser, -wohnungen, -zentren	20	20	-13,0	1 983	1 981	-2,8	33,6
17	Hütten, Jugendherbergen u. Ä.	10	10	-	471	471	-	15,2
18	Vorsorge- und Reha-Kliniken	2	2	-	540	540	-	.
19	Kneippkurorte	196	182	-2,7	8 032	7 572	-1,3	34,5
20	Hotels	76	68	-6,8	3 153	2 902	-4,9	30,7
21	Gasthöfe	29	28	-3,4	463	454	+0,7	13,0
22	Pensionen	25	22	-	545	486	-1,8	18,5
23	Hotels garnis	7	7	+75,0	247	235	+121,7	.
24	Erholungs-, Ferien- und Schulungsheime	18	17	-5,6	1 069	1 013	-5,2	37,9
25	Ferienhäuser, -wohnungen, -zentren	26	26	-3,7	986	984	-1,2	34,1
26	Hütten, Jugendherbergen u. Ä.	9	9	-	801	800	-0,1	28,1
27	Vorsorge- und Reha-Kliniken	6	5	-	768	698	-	.
28	Kneippheilstädte	235	226	+4,1	9 283	8 914	-	47,7
29	Hotels	60	56	-	2 977	2 818	-1,1	39,3
30	Gasthöfe	41	39	+2,6	782	756	+3,6	22,4
31	Pensionen	55	53	+1,9	913	857	-0,7	32,3
32	Hotels garnis	10	10	+11,1	210	210	+8,2	15,8
33	Erholungs-, Ferien- und Schulungsheime	13	12	-	795	717	-6,9	32,0
34	Ferienhäuser, -wohnungen, -zentren	36	36	+20,0	633	633	+15,9	32,6
35	Hütten, Jugendherbergen u. Ä.	5	5	-	397	397	+1,5	31,3
36	Vorsorge- und Reha-Kliniken	15	15	-	2 576	2 526	-1,9	83,0
37	Heilbäder zusammen	1 084	1 023	-1,1	54 296	52 026	+0,8	47,6
38	Hotels	298	279	-1,8	16 092	15 370	-0,1	35,0
39	Gasthöfe	105	101	+1,0	1 866	1 820	+2,7	19,3
40	Pensionen	326	298	-3,6	7 161	6 548	-2,9	32,7
41	Hotels garnis	61	59	+3,5	2 421	2 358	+3,1	28,2
42	Erholungs-, Ferien- und Schulungsheime	78	74	-	4 747	4 508	-2,3	37,1
43	Ferienhäuser, -wohnungen, -zentren	107	106	-0,9	4 155	4 135	-0,3	31,8
44	Hütten, Jugendherbergen u. Ä.	28	28	-	2 151	2 150	+0,2	28,1
45	Vorsorge- und Reha-Kliniken	81	78	+4,0	15 703	15 137	+4,5	84,4

1) Veränderung gegenüber dem Vorjahresmonat in % - 2) mittlere Auslastung = (Übernachtungen / angebotene Bettentage) * 100 - 3) mittlere Aufenthalts

stätten nach Gemeindegruppen und Betriebsarten

2001

Ankünfte				Übernachtungen				Mittlere Aufenthaltsdauer ³⁾		Lfd. Nr.
aller Gäste	Veränderung ¹⁾	ausländischer Gäste	Veränderung ¹⁾	aller Gäste	Veränderung ¹⁾	ausländischer Gäste	Veränderung ¹⁾	aller Gäste	ausländischer Gäste	
67 358	+5,3	7 798	-5,0	437 958	+1,7	16 038	-2,1	6,5	2,1	1
34 626	+6,9	5 256	-7,5	76 570	+6,4	10 425	-3,4	2,2	2,0	2
1 031	-1,0	118	-21,3	2 170	-9,7	167	-27,7	2,1	1,4	3
6 137	+1,6	186	+287,5	48 514	-5,4	535	+97,4	7,9	2,9	4
8 042	+5,2	1 899	+1,0	16 743	+6,1	3 825	+5,8	2,1	2,0	5
2 845	-0,1	30	-40,0	11 216	+1,2	75	-54,8	3,9	2,5	6
323	-14,8	11	-26,7	3 116	-23,1	137	-64,4	9,6	12,5	7
2 405	-2,6	275	-24,5	5 503	-0,8	704	-0,8	2,3	2,6	8
11 949	+7,2	23	+76,9	274 126	+2,1	170	-22,0	22,9	7,4	9
19 752	-0,3	2 519	+14,2	86 437	+1,8	9 135	+19,9	4,4	3,6	10
8 982	+3,5	1 487	+7,0	24 215	+4,0	5 604	+17,9	2,7	3,8	11
399	+1,5	35	-28,6	1 330	-0,5	112	-34,9	3,3	3,2	12
1 039	+7,4	115	+38,6	3 945	+0,5	326	+48,9	3,8	2,8	13
.	14
4 058	-11,0	-	-	19 399	-8,0	-	-	4,8	-	15
3 916	+4,2	846	+27,4	19 947	+7,0	3 024	+24,0	5,1	3,6	16
631	-5,0	26	+62,5	2 144	+21,5	31	+55,0	3,4	1,2	17
.	18
22 523	+2,7	3 710	+42,4	77 090	-0,1	10 354	+41,1	3,4	2,8	19
12 344	-5,0	2 404	+18,8	26 470	-6,2	4 811	+14,6	2,1	2,0	20
724	+2,3	100	+92,3	1 768	-5,7	211	+139,8	2,4	2,1	21
769	+1,2	67	+8,1	2 704	-8,2	166	-37,6	3,5	2,5	22
.	23
2 989	+42,7	237	+746,4	10 537	-8,5	749	+20,4	3,5	3,2	24
1 673	+25,5	762	+126,1	10 078	+30,5	4 043	+114,1	6,0	5,3	25
2 825	-13,0	40	-51,2	6 754	-10,2	73	-64,0	2,4	1,8	26
.	27
20 403	-5,1	1 670	+26,7	126 880	+3,1	7 603	+40,0	6,2	4,6	28
9 834	-4,7	1 193	+54,9	33 051	-1,7	5 719	+49,5	3,4	4,8	29
1 310	-23,8	217	-31,3	5 033	-12,1	948	+5,1	3,8	4,4	30
1 595	-4,1	49	-16,9	8 239	+4,8	195	-21,1	5,2	4,0	31
432	-20,7	33	-31,3	997	-13,1	51	-46,3	2,3	1,5	32
2 038	-13,0	12	+500,0	6 769	+17,5	54	x	3,3	4,5	33
880	+19,6	104	+103,9	6 194	+30,3	515	+206,5	7,0	5,0	34
1 634	+46,0	32	-50,0	3 731	+54,9	52	-70,3	2,3	1,6	35
2 680	-12,4	30	+275,0	62 866	+1,7	69	+392,9	23,5	2,3	36
130 036	+2,2	15 697	+9,5	728 365	+1,8	43 130	+17,3	5,6	2,7	37
65 786	+2,2	10 340	+4,8	160 306	+2,1	26 559	+12,7	2,4	2,6	38
3 464	-10,3	470	-17,1	10 301	-9,2	1 438	+3,2	3,0	3,1	39
9 540	+1,2	417	+65,5	63 402	-4,0	1 222	+21,8	6,6	2,9	40
9 317	+7,7	2 042	+4,6	19 915	+10,4	4 215	+11,2	2,1	2,1	41
11 930	+0,7	279	+248,8	47 921	-3,1	878	+10,9	4,0	3,1	42
6 792	+9,4	1 723	+61,5	39 335	+11,8	7 719	+58,2	5,8	4,5	43
7 495	-0,1	373	-29,1	18 132	+5,2	860	-22,4	2,4	2,3	44
15 712	+2,6	53	+152,4	369 053	+2,1	239	+0,4	23,5	4,5	45

dauer in Tagen = Übernachtungen / Ankünfte

Noch: **2.2 Kapazität und Leistung der Beherbergungs****April**

Lfd. Nr.	Gemeindegruppe Betriebsart	Betriebe			Betten			Mittlere Auslastung der angebotenen Betten ²⁾
		insgesamt	geöffnete	Veränderung ¹⁾	insgesamt	angebotene	Veränderung ¹⁾	
46	Luftkurorte	377	362	-0,3	14 602	13 934	+0,1	33,0
47	Hotels	117	111	-1,8	4 568	4 380	+1,1	24,0
48	Gasthöfe	59	59	+1,7	1 008	1 001	+0,3	20,2
49	Pensionen	87	83	+1,2	1 875	1 793	+0,5	36,3
50	Hotels garnis	9	8	-	179	169	-	26,5
51	Erholungs-, Ferien- und Schulungsheime	35	33	-2,9	2 967	2 667	+1,1	39,2
52	Ferienhäuser, -wohnungen, -zentren	40	38	-	1 321	1 299	-0,9	22,2
53	Hütten, Jugendherbergen u. Ä.	24	24	-	1 636	1 577	-3,6	34,3
54	Vorsorge- und Reha-Kliniken	6	6	-	1 048	1 048	-	74,3
55	Erholungsorte	334	322	+3,2	15 010	14 363	-1,4	33,0
56	Hotels	118	113	-	4 388	4 143	-5,3	24,3
57	Gasthöfe	45	42	+7,7	772	724	+4,9	15,7
58	Pensionen	43	43	+10,3	914	912	+8,7	32,6
59	Hotels garnis	11	11	-	266	266	-	19,5
60	Erholungs-, Ferien- und Schulungsheime	52	50	+2,0	4 162	3 863	-4,7	38,7
61	Ferienhäuser, -wohnungen, -zentren	35	34	+3,0	1 453	1 430	+3,2	33,1
62	Hütten, Jugendherbergen u. Ä.	25	24	+4,3	2 289	2 259	+3,2	35,8
63	Vorsorge- und Reha-Kliniken	5	5	-	766	766	-	64,6
64	Sonstige Gemeinden	3 725	3 583	+2,2	191 404	185 348	+1,9	33,8
65	Hotels	1 775	1 718	+1,5	99 783	97 290	+2,2	31,7
66	Gasthöfe	441	412	+2,5	6 876	6 392	+2,6	18,9
67	Pensionen	164	150	+7,1	3 804	3 393	+3,6	34,5
68	Hotels garnis	882	856	+0,8	39 778	38 431	+0,4	31,0
69	Erholungs-, Ferien- und Schulungsheime	253	245	+0,4	22 484	21 881	+1,9	39,2
70	Ferienhäuser, -wohnungen, -zentren	65	65	+22,6	5 716	5 636	+2,7	52,2
71	Hütten, Jugendherbergen u. Ä.	125	117	+12,5	9 845	9 207	+4,3	37,4
72	Vorsorge- und Reha-Kliniken	20	20	-	3 118	3 118	-	80,7
73	Nordrhein-Westfalen	5 520	5 290	+1,5	275 312	265 671	+1,4	36,4
74	Hotels	2 308	2 221	+0,8	124 831	121 183	+1,6	31,6
75	Gasthöfe	650	614	+2,5	10 522	9 937	+2,6	18,9
76	Pensionen	620	574	+0,7	13 754	12 646	-	33,7
77	Hotels garnis	963	934	+1,0	42 644	41 224	+0,5	30,8
78	Erholungs-, Ferien- und Schulungsheime	418	402	+0,2	34 360	32 919	+0,4	38,9
79	Ferienhäuser, -wohnungen, -zentren	247	243	+5,2	12 645	12 500	+1,4	40,2
80	Hütten, Jugendherbergen u. Ä.	202	193	+7,8	15 921	15 193	+2,7	35,5
81	Vorsorge- und Reha-Kliniken	112	109	+2,8	20 635	20 069	+3,3	82,5

stätten nach Gemeindegruppen und Betriebsarten
2001

Ankünfte				Übernachtungen				Mittlere Aufenthaltsdauer ³⁾		Lfd. Nr.
aller Gäste	Veränderung ¹⁾	ausländischer Gäste	Veränderung ¹⁾	aller Gäste	Veränderung ¹⁾	ausländischer Gäste	Veränderung ¹⁾	aller Gäste	ausländischer Gäste	
39 584	+3,7	3 132	+7,2	136 416	+1,2	7 693	-9,8	3,4	2,5	46
14 944	+9,0	2 058	+1,4	31 226	+4,4	4 064	-10,3	2,1	2,0	47
2 374	+4,2	187	+5,1	6 048	-8,8	449	-1,1	2,5	2,4	48
3 602	-16,5	218	+19,8	19 262	-1,2	658	-11,3	5,3	3,0	49
538	+24,0	81	+9,5	1 235	+19,2	177	+28,3	2,3	2,2	50
8 786	-1,8	121	+23,5	30 445	-3,6	310	-39,9	3,5	2,6	51
1 687	+9,0	297	+29,7	8 617	-6,8	1 027	+30,3	5,1	3,5	52
6 515	+10,6	144	+27,4	16 231	+4,4	242	-21,9	2,5	1,7	53
1 138	+6,0	26	+44,4	23 352	+9,4	766	-26,8	20,5	29,5	54
42 413	-5,5	4 073	-3,3	141 372	-4,0	11 807	+0,9	3,3	2,9	55
13 616	-7,0	2 472	-7,2	30 161	-9,5	6 156	-14,7	2,2	2,5	56
1 527	-6,8	246	+3,4	3 401	-3,9	539	-12,4	2,2	2,2	57
1 832	-2,6	69	+9,5	8 913	+13,3	240	+16,5	4,9	3,5	58
820	-7,0	204	-4,2	1 537	-10,0	427	-8,4	1,9	2,1	59
12 292	-13,3	160	-17,1	44 037	-11,9	573	+7,5	3,6	3,6	60
2 547	-6,2	172	+16,2	14 182	+2,9	1 948	+190,3	5,6	11,3	61
9 031	+8,9	744	+7,7	24 288	+6,0	1 787	-6,6	2,7	2,4	62
748	+9,0	6	+50,0	14 853	+5,3	137	+65,1	19,9	22,8	63
869 474	-3,1	154 273	-7,1	1 859 128	-2,2	324 599	-5,0	2,1	2,1	64
520 567	-4,3	102 140	-12,1	922 590	-2,9	201 778	-9,1	1,8	2,0	65
14 974	+9,9	1 372	+6,3	35 449	+4,9	3 524	-11,8	2,4	2,6	66
8 694	+10,4	579	+23,2	34 714	+2,7	2 127	+7,3	4,0	3,7	67
181 083	-2,4	36 876	-8,6	352 043	-5,1	82 087	-14,7	1,9	2,2	68
74 163	-1,3	1 335	-20,7	247 402	+0,5	5 938	+2,3	3,3	4,4	69
19 389	-2,2	3 967	+831,2	88 343	-4,5	17 766	+725,2	4,6	4,5	70
47 944	+0,3	7 989	+42,4	103 097	+1,8	11 150	+21,2	2,2	1,4	71
2 660	-18,8	15	-57,1	75 490	+5,7	229	-48,0	28,4	15,3	72
1 081 507	-2,3	177 175	-5,5	2 865 281	-1,1	387 229	-2,9	2,6	2,2	73
614 913	-3,4	117 010	-10,5	1 144 283	-2,3	238 557	-7,3	1,9	2,0	74
22 339	+4,4	2 275	-	55 199	-0,2	5 950	-7,9	2,5	2,6	75
23 668	+0,7	1 283	+32,7	126 291	-0,7	4 247	+8,0	5,3	3,3	76
191 758	-1,9	39 203	-8,0	374 730	-4,4	86 906	-13,6	2,0	2,2	77
107 171	-2,7	1 895	-7,7	369 805	-2,0	7 699	+0,7	3,5	4,1	78
30 415	+0,4	6 159	+229,4	150 477	-0,2	28 460	+235,1	4,9	4,6	79
70 985	+2,2	9 250	+33,3	161 748	+3,0	14 039	+12,1	2,3	1,5	80
20 258	-0,4	100	+28,2	482 748	+3,1	1 371	-24,1	23,8	13,7	81

2.3 Kapazität und Leistung der Beherbergungs

April

Lfd. Nr.	Reisegebiet Betriebsart	Betriebe			Betten			Mittlere Auslastung der angebotenen Betten ²⁾
		insgesamt	geöffnete	Veränderung ¹⁾	insgesamt	angebotene	Veränderung ¹⁾	
1	Eifel und Region Aachen	501	480	+2,1	21 573	20 889	+0,4	35,3
2	Hotels	229	216	-	8 869	8 518	-0,8	30,9
3	Gasthöfe	51	50	+4,2	740	725	+2,5	19,2
4	Pensionen	30	28	-	624	516	-11,0	24,3
5	Hotels garnis	79	78	+8,3	2 878	2 843	+10,8	29,7
6	Erholungs-, Ferien- und Schulungsheime	55	51	-1,9	3 760	3 607	-4,0	37,9
7	Ferienhäuser, -wohnungen, -zentren	24	24	+4,3	1 249	1 249	+2,4	40,7
8	Hütten, Jugendherbergen u. Ä.	26	26	+13,0	2 187	2 175	+5,1	37,2
9	Vorsorge- und Reha-Kliniken	7	7	-12,5	1 266	1 256	-4,4	76,2
10	Niederrhein	534	503	+6,6	25 326	23 784	+3,3	30,3
11	Hotels	261	252	+4,1	14 674	14 170	+2,2	29,2
12	Gasthöfe	61	55	+12,2	981	870	+16,0	17,6
13	Pensionen	23	21	+31,3	506	442	+24,9	39,6
14	Hotels garnis	123	117	+5,4	4 663	4 349	+8,2	25,7
15	Erholungs-, Ferien- und Schulungsheime	35	33	-	2 731	2 341	-9,8	36,6
16	Ferienhäuser, -wohnungen, -zentren	7	6	+50,0	89	75	+33,9	.
17	Hütten, Jugendherbergen u. Ä.	22	17	+13,3	1 442	1 297	+13,4	42,1
18	Vorsorge- und Reha-Kliniken	2	2	-	240	240	-	.
19	Münsterland	531	509	-0,2	22 123	21 430	-0,4	32,0
20	Hotels	301	290	-1,7	11 581	11 281	-1,4	25,7
21	Gasthöfe	64	59	-	984	917	+0,7	14,2
22	Pensionen	40	39	+5,4	1 188	1 150	+4,4	44,9
23	Hotels garnis	46	41	-6,8	1 819	1 656	+0,1	30,4
24	Erholungs-, Ferien- und Schulungsheime	46	46	+2,2	5 004	4 894	-1,2	45,9
25	Ferienhäuser, -wohnungen, -zentren	21	21	+23,5	506	491	+17,7	.
26	Hütten, Jugendherbergen u. Ä.	12	12	-	931	931	+0,2	33,2
27	Vorsorge- und Reha-Kliniken	1	1	-	110	110	-	.
28	Teutoburger Wald	1 023	964	+0,4	47 305	45 208	+2,1	41,7
29	Hotels	370	355	+1,1	16 864	16 409	+2,9	30,3
30	Gasthöfe	115	110	+3,8	1 805	1 746	+3,0	16,3
31	Pensionen	254	226	-3,0	5 931	5 343	-2,3	33,2
32	Hotels garnis	72	69	-1,4	2 787	2 678	-2,9	32,0
33	Erholungs-, Ferien- und Schulungsheime	62	61	+1,7	3 782	3 699	+2,8	35,9
34	Ferienhäuser, -wohnungen, -zentren	63	60	-3,2	2 742	2 658	-2,7	17,8
35	Hütten, Jugendherbergen u. Ä.	32	31	+6,9	2 557	2 344	-0,3	34,1
36	Vorsorge- und Reha-Kliniken	55	52	+6,1	10 837	10 331	+5,9	81,9
37	Sauerland	1 023	990	+0,9	45 446	44 009	+1,6	37,4
38	Hotels	318	306	-0,3	14 470	13 808	+2,3	29,8
39	Gasthöfe	180	175	-	3 241	3 153	+0,3	20,8
40	Pensionen	217	206	+1,5	4 402	4 135	+0,7	32,4
41	Hotels garnis	34	34	-	1 094	1 094	+0,8	23,8
42	Erholungs-, Ferien- und Schulungsheime	85	81	-	7 560	7 216	+0,2	36,1
43	Ferienhäuser, -wohnungen, -zentren	116	116	+4,5	7 742	7 736	+1,5	48,8
44	Hütten, Jugendherbergen u. Ä.	51	50	+2,0	3 389	3 319	+0,9	22,4
45	Vorsorge- und Reha-Kliniken	22	22	+4,8	3 548	3 548	+5,3	85,3
46	Siegerland-Wittgenstein	163	156	+2,6	6 446	6 162	-0,8	47,2
47	Hotels	67	63	+3,3	2 107	2 014	+2,0	25,9
48	Gasthöfe	31	29	+3,6	422	400	+4,4	14,7
49	Pensionen	23	23	-	356	356	+1,4	.
50	Hotels garnis	8	8	+14,3	232	232	+7,4	29,0
51	Erholungs-, Ferien- und Schulungsheime	13	12	-7,7	875	782	-7,5	41,1
52	Ferienhäuser, -wohnungen, -zentren	5	5	+25,0	135	109	-11,4	18,7
53	Hütten, Jugendherbergen u. Ä.	5	5	-	210	210	-	23,2
54	Vorsorge- und Reha-Kliniken	11	11	-	2 109	2 059	-2,4	.

1) Veränderung gegenüber dem Vorjahresmonat in % - 2) mittlere Auslastung = (Übernachtungen / angebotene Bettentage) * 100 - 3) mittlere Aufenthalts

stätten nach Reisegebieten und Betriebsarten

2001

Ankünfte				Übernachtungen				Mittlere Aufenthaltsdauer ³⁾		Lfd. Nr.
aller Gäste	Veränderung ¹⁾	ausländischer Gäste	Veränderung ¹⁾	aller Gäste	Veränderung ¹⁾	ausländischer Gäste	Veränderung ¹⁾	aller Gäste	ausländischer Gäste	
82 874	+1,5	14 658	-3,3	218 391	+3,4	32 815	+6,1	2,6	2,2	1
41 874	+3,1	10 181	-2,3	78 894	+3,5	20 029	-1,3	1,9	2,0	2
1 702	+2,0	249	-6,0	4 132	+10,1	568	-7,8	2,4	2,3	3
1 000	-15,5	187	-12,2	3 763	-1,8	485	-20,2	3,8	2,6	4
12 626	+13,2	2 345	-25,8	25 207	+19,3	5 233	-8,8	2,0	2,2	5
11 591	-17,4	140	-34,6	38 453	-7,7	508	+8,1	3,3	3,6	6
3 050	+25,7	745	+121,7	15 245	+16,8	3 953	+112,3	5,0	5,3	7
9 461	+2,7	775	+48,2	23 997	+3,5	1 775	+73,2	2,5	2,3	8
1 570	+14,9	36	+56,5	28 700	+1,3	264	-14,6	18,3	7,3	9
103 575	-5,7	16 714	-22,2	213 933	-5,3	34 900	-19,2	2,1	2,1	10
67 376	-10,1	12 839	-26,3	123 598	-7,1	26 109	-21,3	1,8	2,0	11
2 076	+8,2	171	+8,9	4 589	-7,3	390	-37,5	2,2	2,3	12
1 406	+18,9	28	-53,3	5 245	+20,6	101	-50,2	3,7	3,6	13
16 960	+6,8	3 144	+8,6	33 085	+4,3	6 670	-7,8	2,0	2,1	14
8 902	-6,7	158	+3,3	24 041	-16,3	883	+50,9	2,7	5,6	15
.	16
6 557	+6,3	367	-54,5	16 387	+2,0	726	-48,4	2,5	2,0	17
.	18
83 720	-4,1	8 424	+1,9	204 503	-1,7	16 561	+1,0	2,4	2,0	19
49 600	-8,8	5 161	-7,2	86 576	-6,9	9 433	-6,8	1,7	1,8	20
2 129	-1,5	272	+39,5	3 907	-3,2	526	+18,5	1,8	1,9	21
3 219	+14,6	154	+20,3	15 175	+7,8	518	-34,9	4,7	3,4	22
8 710	+4,5	1 889	+9,4	14 644	+11,0	2 741	+7,8	1,7	1,5	23
14 876	+10,8	481	+44,4	67 199	+4,0	1 779	+28,3	4,5	3,7	24
.	25
4 221	-20,0	389	+62,1	9 280	-21,1	1 017	+111,0	2,2	2,6	26
.	27
128 497	+3,2	12 284	+22,0	554 510	+3,3	30 336	+21,6	4,3	2,5	28
71 921	+3,9	8 718	+16,1	148 615	+7,4	19 933	+25,0	2,1	2,3	29
3 415	-6,0	239	-24,8	8 148	-15,0	652	-33,8	2,4	2,7	30
8 185	-2,2	200	+36,1	52 336	-4,5	622	-5,3	6,4	3,1	31
12 152	+6,5	2 060	+73,7	25 303	+13,5	5 177	+77,7	2,1	2,5	32
10 403	-9,4	229	+44,9	38 226	-6,5	658	-13,2	3,7	2,9	33
2 393	-17,8	373	+0,8	14 131	-16,8	1 386	-24,6	5,9	3,7	34
9 561	+20,9	416	+15,9	23 960	+19,4	1 030	+29,2	2,5	2,5	35
10 467	+8,6	49	+145,0	243 791	+4,4	878	-16,5	23,3	17,9	36
122 690	-3,4	12 459	+59,1	488 924	-1,7	46 140	+77,8	4,0	3,7	37
49 426	+0,3	5 575	+10,1	122 461	+0,6	18 341	+9,0	2,5	3,3	38
6 829	-2,4	772	-17,7	19 233	-4,4	2 310	-9,1	2,8	3,0	39
7 088	-4,2	528	+89,9	39 844	-3,7	1 560	+54,2	5,6	3,0	40
3 884	-9,4	396	+32,9	7 780	-4,0	724	+13,3	2,0	1,8	41
19 953	-9,8	210	+114,3	77 197	-9,8	777	+13,6	3,9	3,7	42
23 433	-1,7	4 713	+378,0	113 246	-0,3	21 998	+481,8	4,8	4,7	43
8 451	-6,5	265	+56,8	22 323	-4,2	430	-10,0	2,6	1,6	44
3 626	-9,1	-	-	86 840	+3,9	-	-	23,9	-	45
16 603	-6,4	1 741	+77,5	86 867	+1,6	4 023	+79,5	5,2	2,3	46
8 655	-6,0	1 543	+96,3	15 406	-5,6	3 151	+93,9	1,8	2,0	47
713	-1,9	42	+55,6	1 762	-6,5	114	+25,3	2,5	2,7	48
.	49
1 014	+25,8	72	-	2 018	+35,7	343	+96,0	2,0	4,8	50
2 837	-3,0	51	+104,0	9 639	+5,1	317	+428,3	3,4	6,2	51
95	-23,4	-	-100,0	611	-9,3	-	-100,0	6,4	-	52
490	+19,8	10	-	1 463	+35,1	19	-	3,0	1,9	53
.	54

dauer in Tagen = Übernachtungen / Ankünfte

Noch: **2.3 Kapazität und Leistung der Beherbergungs****April**

Lfd. Nr.	Reisegebiet Betriebsart	Betriebe			Betten			Mittlere Auslastung der angebotenen Betten ²⁾
		insgesamt	geöffnete	Veränderung ¹⁾	insgesamt	angebotene	Veränderung ¹⁾	
55	Bergisches Land	449	435	-0,5	24 088	23 453	+1,1	34,5
56	Hotels	232	225	-0,4	11 769	11 563	+3,5	29,5
57	Gasthöfe	26	24	-	366	327	-3,5	17,5
58	Pensionen	15	14	-	283	265	+2,3	23,2
59	Hotels garnis	87	86	-1,1	3 776	3 759	-0,7	28,6
60	Erholungs-, Ferien- und Schulungsheime	55	54	-1,8	4 563	4 496	-1,3	39,9
61	Ferienhäuser, -wohnungen, -zentren	4	4	-20,0	56	56	-15,2	5,9
62	Hütten, Jugendherbergen u. Ä.	22	20	+11,1	1 904	1 616	-2,0	33,8
63	Vorsorge- und Reha-Kliniken	8	8	-	1 371	1 371	-	83,1
64	Bonn und Rhein-Sieg-Kreis	305	292	-1,4	17 244	16 627	-4,1	32,9
65	Hotels	127	122	+0,8	8 946	8 569	-3,4	29,7
66	Gasthöfe	44	41	-	719	668	+2,1	18,4
67	Pensionen	7	7	-	210	210	-	.
68	Hotels garnis	87	83	-4,6	3 506	3 393	-8,8	34,5
69	Erholungs-, Ferien- und Schulungsheime	32	31	-6,1	2 945	2 869	-3,5	40,2
70	Ferienhäuser, -wohnungen, -zentren	1	1	-	15	15	-	.
71	Hütten, Jugendherbergen u. Ä.	4	4	-	635	635	-	41,0
72	Vorsorge- und Reha-Kliniken	3	3	-	268	268	-	58,9
73	Köln	228	222	-	18 642	18 293	+2,0	40,5
74	Hotels	70	68	+3,0	9 824	9 774	+4,8	40,4
75	Gasthöfe	15	14	-6,7	273	226	-14,4	33,5
76	Pensionen	3	3	-	60	60	+11,1	46,4
77	Hotels garnis	137	134	-0,7	7 664	7 412	-0,8	36,2
78	Erholungs-, Ferien- und Schulungsheime	1	1	-	75	75	-	.
79	Ferienhäuser, -wohnungen, -zentren	-	-	-	-	-	-	-
80	Hütten, Jugendherbergen u. Ä.	2	2	-	746	746	-	.
81	Vorsorge- und Reha-Kliniken	-	-	-	-	-	-	-
82	Düsseldorf	212	209	+3,0	16 341	15 994	+4,2	34,2
83	Hotels	54	54	+10,2	8 500	8 287	+6,9	38,4
84	Gasthöfe	3	3	-	45	43	-4,4	8,1
85	Pensionen	4	4	+33,3	79	79	+16,2	38,3
86	Hotels garnis	147	144	-	7 385	7 254	+1,5	28,6
87	Erholungs-, Ferien- und Schulungsheime	2	2	-	48	47	-2,1	.
88	Ferienhäuser, -wohnungen, -zentren	1	1	-	12	12	-	.
89	Hütten, Jugendherbergen u. Ä.	1	1	-	272	272	+0,7	.
90	Vorsorge- und Reha-Kliniken	-	-	-	-	-	-	-
91	Ruhrgebiet	551	530	+3,7	30 778	29 822	+3,0	35,7
92	Hotels	279	270	+0,4	17 227	16 790	-0,2	35,5
93	Gasthöfe	60	54	+5,9	946	862	+8,3	22,8
94	Pensionen	4	3	-	115	90	-	31,3
95	Hotels garnis	143	140	+4,5	6 840	6 554	-0,5	31,0
96	Erholungs-, Ferien- und Schulungsheime	32	30	+15,4	3 017	2 893	+32,5	36,4
97	Ferienhäuser, -wohnungen, -zentren	5	5	+25,0	99	99	+13,8	31,0
98	Hütten, Jugendherbergen u. Ä.	25	25	+19,0	1 648	1 648	+9,7	34,1
99	Vorsorge- und Reha-Kliniken	3	3	-	886	886	-	88,5
100	Nordrhein-Westfalen	5 520	5 290	+1,5	275 312	265 671	+1,4	36,4
101	Hotels	2 308	2 221	+0,8	124 831	121 183	+1,6	31,6
102	Gasthöfe	650	614	+2,5	10 522	9 937	+2,6	18,9
103	Pensionen	620	574	+0,7	13 754	12 646	-	33,7
104	Hotels garnis	963	934	+1,0	42 644	41 224	+0,5	30,8
105	Erholungs-, Ferien- und Schulungsheime	418	402	+0,2	34 360	32 919	+0,4	38,9
106	Ferienhäuser, -wohnungen, -zentren	247	243	+5,2	12 645	12 500	+1,4	40,2
107	Hütten, Jugendherbergen u. Ä.	202	193	+7,8	15 921	15 193	+2,7	35,5
108	Vorsorge- und Reha-Kliniken	112	109	+2,8	20 635	20 069	+3,3	82,5

Anmerkungen siehe Seite 28

stätten nach Reisegebieten und Betriebsarten

2001

Ankünfte				Übernachtungen				Mittlere Aufenthaltsdauer ³⁾		Lfd. Nr.
aller Gäste	Veränderung ¹⁾	ausländischer Gäste	Veränderung ¹⁾	aller Gäste	Veränderung ¹⁾	ausländischer Gäste	Veränderung ¹⁾	aller Gäste	ausländischer Gäste	
99 734	+0,7	14 233	-10,3	239 067	-3,4	28 829	-16,8	2,4	2,0	55
59 306	+4,2	11 405	-1,7	102 292	-5,3	21 218	-13,4	1,7	1,9	56
708	-1,5	44	-39,7	1 713	-11,2	91	-52,8	2,4	2,1	57
375	+10,0	9	+80,0	1 848	+5,1	66	+135,7	4,9	7,3	58
15 127	-11,4	1 994	-41,4	31 656	-6,8	5 841	-21,4	2,1	2,9	59
16 647	+0,1	176	-56,4	50 880	+2,9	487	-56,1	3,1	2,8	60
21	-65,0	-	-100,0	99	-76,4	-	-100,0	4,7	-	61
6 217	+4,0	605	+72,9	16 398	-6,3	1 126	-11,2	2,6	1,9	62
1 333	-2,4	-	-100,0	34 181	-0,9	-	-100,0	25,6	-	63
74 833	-4,3	10 025	-2,5	162 754	-2,8	22 261	-10,0	2,2	2,2	64
41 392	-10,7	6 026	-2,8	75 951	-6,5	12 930	-0,9	1,8	2,1	65
1 334	+14,2	78	-19,6	3 576	+13,8	184	-43,7	2,7	2,4	66
.	67
16 730	+5,5	2 673	+4,8	34 776	-2,5	6 391	-13,6	2,1	2,4	68
10 848	+0,2	275	-48,3	33 947	+3,9	1 540	-30,7	3,1	5,6	69
.	70
3 620	+13,2	931	+7,4	7 816	-3,4	1 088	-31,2	2,2	1,2	71
112	-10,4	-	-	4 738	-8,3	-	-	42,3	-	72
124 215	-2,6	33 756	-12,7	220 139	-2,4	63 909	-13,7	1,8	1,9	73
68 407	-2,0	18 999	-22,7	117 890	-0,3	37 219	-15,9	1,7	2,0	74
1 072	+122,9	229	+179,3	2 272	+85,2	532	+86,7	2,1	2,3	75
403	+13,5	9	-35,7	836	+10,9	41	-6,8	2,1	4,6	76
41 717	-6,4	10 129	-12,5	79 224	-9,9	21 352	-19,5	1,9	2,1	77
.	78
.	79
.	80
-	-	-	-	-	-	-	-	-	-	81
90 611	-4,4	31 646	-14,8	161 839	-9,1	62 127	-18,7	1,8	2,0	82
56 053	-0,5	21 265	-13,5	95 142	-0,4	38 927	-11,0	1,7	1,8	83
40	-63,0	-	-100,0	104	-31,1	-	-100,0	2,6	-	84
228	-5,4	35	+16,7	907	+9,0	255	+25,0	4,0	7,3	85
31 560	-9,3	9 477	-19,2	60 789	-20,2	21 531	-30,0	1,9	2,3	86
.	87
.	88
.	89
-	-	-	-	-	-	-	-	-	-	90
154 155	-3,4	21 235	-2,2	314 354	-0,2	45 328	+0,2	2,0	2,1	91
100 903	-7,8	15 298	-10,1	177 458	-6,0	31 267	-7,5	1,8	2,0	92
2 321	+27,5	179	+53,0	5 763	+27,6	583	+72,0	2,5	3,3	93
228	-	68	x	844	-1,7	392	x	3,7	5,8	94
31 278	-0,2	5 024	+26,1	60 248	-0,1	10 903	+17,5	1,9	2,2	95
10 476	+24,5	155	+40,9	28 702	+25,8	662	+136,4	2,7	4,3	96
365	+508,3	229	+377,1	922	+247,9	515	+204,7	2,5	2,2	97
7 716	+4,5	267	-32,6	16 881	+13,3	777	-14,9	2,2	2,9	98
868	-1,4	15	-55,9	23 536	+4,0	229	-45,3	27,1	15,3	99
1 081 507	-2,3	177 175	-5,5	2 865 281	-1,1	387 229	-2,9	2,6	2,2	100
614 913	-3,4	117 010	-10,5	1 144 283	-2,3	238 557	-7,3	1,9	2,0	101
22 339	+4,4	2 275	-	55 199	-0,2	5 950	-7,9	2,5	2,6	102
23 668	+0,7	1 283	+32,7	126 291	-0,7	4 247	+8,0	5,3	3,3	103
191 758	-1,9	39 203	-8,0	374 730	-4,4	86 906	-13,6	2,0	2,2	104
107 171	-2,7	1 895	-7,7	369 805	-2,0	7 699	+0,7	3,5	4,1	105
30 415	+0,4	6 159	+229,4	150 477	-0,2	28 460	+235,1	4,9	4,6	106
70 985	+2,2	9 250	+33,3	161 748	+3,0	14 039	+12,1	2,3	1,5	107
20 258	-0,4	100	+28,2	482 748	+3,1	1 371	-24,1	23,8	13,7	108

2.4 Leistung der Beherbergungsstätten nach Reisegebieten und Herkunftsländern

April 2001

Reisegebiet Herkunftsland (ständiger Wohnsitz)	Ankünfte		Übernachtungen			Mittlere Aufenthalts- dauer ³⁾
	aller Gäste	Verän- derung ¹⁾	aller Gäste	Verän- derung ¹⁾	Anteil ²⁾	
Eifel und Region Aachen	82 874	+1,5	218 391	+3,4	100	2,6
Bundesrepublik Deutschland	68 216	+2,6	185 576	+2,9	85,0	2,7
darunter Nordrhein-Westfalen	25 892	-0,1	88 957	-4,2	40,7	3,4
Ausland	14 658	-3,3	32 815	+6,1	15,0	2,2
Europa	10 936	-7,4	25 362	+5,4	77,3	2,3
EU-Länder	9 212	-9,5	20 848	+2,0	63,5	2,3
Belgien	2 317	+2,3	6 136	+8,6	18,7	2,6
Dänemark	322	-25,8	707	+2,3	2,2	2,2
Finnland	73	-27,0	167	-6,7	0,5	2,3
Frankreich	1 367	+5,3	2 718	+27,4	8,3	2,0
Griechenland	37	-61,9	91	-58,4	0,3	2,5
Vereinigtes Königreich	1 612	-17,8	3 087	-10,8	9,4	1,9
Republik Irland	47	+27,0	100	-14,5	0,3	2,1
Italien	524	-21,9	1 571	+1,7	4,8	3,0
Luxemburg	112	+27,3	217	+20,6	0,7	1,9
Niederlande	1 763	-2,5	3 850	+7,3	11,7	2,2
Österreich	379	-23,7	794	-8,2	2,4	2,1
Portugal	60	-42,9	242	+34,4	0,7	4,0
Schweden	365	-25,2	603	-40,8	1,8	1,7
Spanien	234	-28,4	565	-9,5	1,7	2,4
Baltische Staaten	111	+208,3	282	+261,5	0,9	2,5
Island	9	+350,0	27	+350,0	0,1	3,0
Norwegen	80	-43,7	151	-28,8	0,5	1,9
Polen	322	-8,3	753	+20,1	2,3	2,3
Russland	177	-0,6	440	-26,9	1,3	2,5
Schweiz	373	+20,3	960	+62,7	2,9	2,6
Tschechische Republik	153	-31,1	579	+35,6	1,8	3,8
Türkei	83	-50,0	220	-24,1	0,7	2,7
Ungarn	67	-36,2	178	-24,9	0,5	2,7
Sonstige europäische Länder	349	+179,2	924	+69,9	2,8	2,6
Afrika	69	-50,0	179	-55,5	0,5	2,6
Republik Südafrika	15	-34,8	35	-79,2	0,1	2,3
Sonstige afrikanische Länder	54	-53,0	144	-38,5	0,4	2,7
Asien	2 256	+26,4	4 020	+25,7	12,3	1,8
Arabische Golfstaaten	61	-33,7	157	-29,6	0,5	2,6
Volksrepublik China und Hongkong	215	+175,6	406	+116,0	1,2	1,9
Israel	170	+246,9	851	+459,9	2,6	5,0
Japan	165	-33,2	504	+7,5	1,5	3,1
Südkorea	49	-65,2	64	-62,4	0,2	1,3
Taiwan	590	+39,2	849	+7,9	2,6	1,4
Sonstige asiatische Länder	1 006	+33,4	1 189	-1,6	3,6	1,2
Amerika	1 001	-8,8	2 436	-10,0	7,4	2,4
Kanada	74	-31,5	127	-39,8	0,4	1,7
USA	804	-9,4	1 812	-10,8	5,5	2,3
Mittelamerika und Karibik	48	+220,0	72	+213,0	0,2	1,5
Brasilien	45	-23,7	325	-14,2	1,0	7,2
Sonstige südamerikanische Länder	30	+3,4	100	+58,7	0,3	3,3
Australien, Neuseeland und Ozeanien	49	+44,1	137	+24,5	0,4	2,8
Ohne Angabe	347	+22,6	681	+54,1	2,1	2,0

1) Veränderung gegenüber dem Vorjahresmonat in % – 2) Bei Übernachtungen von Gästen aus der Bundesrepublik Deutschland und dem Ausland: Anteil an allen Übernachtungen im Bundesgebiet; sonst: Anteil an allen Übernachtungen am Ausland zusammen. – 3) mittlere Aufenthaltsdauer in Tagen = Übernachtungen / Ankünfte

Noch: 2.4 Leistung der Beherbergungsstätten nach Reisegebieten und Herkunftsländern

April 2001

Reisegebiet Herkunftsland (ständiger Wohnsitz)	Ankünfte		Übernachtungen			Mittlere Aufenthalts- dauer ³⁾
	aller Gäste	Verän- derung ¹⁾	aller Gäste	Verän- derung ¹⁾	Anteil ²⁾	
Niederrhein	103 575	-5,7	213 933	-5,3	100	2,1
Bundesrepublik Deutschland	86 861	-1,7	179 033	-2,0	83,7	2,1
darunter Nordrhein-Westfalen	22 990	+7,6	56 457	+0,3	26,4	2,5
Ausland	16 714	-22,2	34 900	-19,2	16,3	2,1
Europa	13 776	-17,2	26 995	-17,4	77,3	2,0
EU-Länder	11 463	-16,9	22 203	-16,0	63,6	1,9
Belgien	1 231	-1,9	1 885	+0,7	5,4	1,5
Dänemark	417	-23,6	1 108	+10,2	3,2	2,7
Finnland	93	-36,7	148	-49,5	0,4	1,6
Frankreich	1 039	-25,4	2 017	-27,2	5,8	1,9
Griechenland	51	-38,6	134	-50,9	0,4	2,6
Vereinigtes Königreich	2 205	-7,9	4 896	+1,6	14,0	2,2
Republik Irland	34	-60,0	68	-68,2	0,2	2,0
Italien	681	-39,7	1 568	-38,8	4,5	2,3
Luxemburg	73	-7,6	151	+9,4	0,4	2,1
Niederlande	4 308	-8,3	7 404	-7,8	21,2	1,7
Österreich	583	-22,8	1 331	-36,2	3,8	2,3
Portugal	82	-24,1	172	-16,9	0,5	2,1
Schweden	370	-41,2	675	-31,6	1,9	1,8
Spanien	296	-40,4	646	-44,5	1,9	2,2
Baltische Staaten	77	+54,0	179	+24,3	0,5	2,3
Island	15	+400,0	17	+183,3	-	1,1
Norwegen	94	-39,4	158	-27,5	0,5	1,7
Polen	396	-21,6	784	-33,6	2,2	2,0
Russland	208	+22,4	599	-7,8	1,7	2,9
Schweiz	837	-19,7	1 564	-10,6	4,5	1,9
Tschechische Republik	215	-16,7	454	-33,9	1,3	2,1
Türkei	272	-8,1	524	-17,6	1,5	1,9
Ungarn	48	-14,3	99	-36,5	0,3	2,1
Sonstige europäische Länder	151	-51,4	414	-49,2	1,2	2,7
Afrika	102	-41,7	337	-30,8	1,0	3,3
Republik Südafrika	39	-22,0	96	-55,1	0,3	2,5
Sonstige afrikanische Länder	63	-49,6	241	-11,7	0,7	3,8
Asien	790	-11,4	2 458	-3,0	7,0	3,1
Arabische Golfstaaten	35	-30,0	96	-62,5	0,3	2,7
Volksrepublik China und Hongkong	160	+3,2	666	+31,1	1,9	4,2
Israel	38	-32,1	75	-34,2	0,2	2,0
Japan	265	+14,7	721	+9,4	2,1	2,7
Südkorea	59	-56,6	158	-48,7	0,5	2,7
Taiwan	21	-44,7	81	-12,0	0,2	3,9
Sonstige asiatische Länder	212	-6,2	661	+10,7	1,9	3,1
Amerika	1 054	-59,1	3 315	-40,3	9,5	3,1
Kanada	108	-31,2	412	+12,6	1,2	3,8
USA	851	-61,0	2 692	-39,3	7,7	3,2
Mittelamerika und Karibik	21	+5,0	30	-45,5	0,1	1,4
Brasilien	39	-64,2	103	-68,3	0,3	2,6
Sonstige südamerikanische Länder	35	-67,9	78	-79,0	0,2	2,2
Australien, Neuseeland und Ozeanien	58	-41,4	147	-23,4	0,4	2,5
Ohne Angabe	934	-14,6	1 648	-7,6	4,7	1,8

Anmerkungen siehe Seite 32

Noch: 2.4 Leistung der Beherbergungsstätten nach Reisegebieten und Herkunftsländern

April 2001

Reisegebiet Herkunftsland (ständiger Wohnsitz)	Ankünfte		Übernachtungen			Mittlere Aufenthalts- dauer ³⁾
	aller Gäste	Verän- derung ¹⁾	aller Gäste	Verän- derung ¹⁾	Anteil ²⁾	
Münsterland	83 720	-4,1	204 503	-1,7	100	2,4
Bundesrepublik Deutschland	75 296	-4,7	187 942	-1,9	91,9	2,5
darunter Nordrhein-Westfalen	32 883	-6,8	95 525	-3,9	46,7	2,9
Ausland	8 424	+1,9	16 561	+1,0	8,1	2,0
Europa	7 550	+3,8	14 317	+1,3	86,5	1,9
EU-Länder	5 857	+4,0	9 772	+0,6	59,0	1,7
Belgien	396	+14,1	781	+5,5	4,7	2,0
Dänemark	1 525	+1,7	1 666	-4,2	10,1	1,1
Finnland	131	+31,0	151	+13,5	0,9	1,2
Frankreich	535	+56,9	1 010	+68,1	6,1	1,9
Griechenland	18	-5,3	32	-5,9	0,2	1,8
Vereinigtes Königreich	573	-27,3	1 172	-24,0	7,1	2,0
Republik Irland	25	+212,5	36	+111,8	0,2	1,4
Italien	222	+3,7	394	+17,3	2,4	1,8
Luxemburg	91	+111,6	159	+194,4	1,0	1,7
Niederlande	1 549	+9,6	2 868	+5,5	17,3	1,9
Österreich	262	+5,2	599	-4,2	3,6	2,3
Portugal	44	+120,0	79	+113,5	0,5	1,8
Schweden	383	-10,7	525	-30,8	3,2	1,4
Spanien	103	-36,8	300	-20,2	1,8	2,9
Baltische Staaten	74	+25,4	173	+116,3	1,0	2,3
Island	3	-40,0	12	+140,0	0,1	4,0
Norwegen	134	-23,0	168	-43,2	1,0	1,3
Polen	405	-23,6	1 870	+19,1	11,3	4,6
Russland	75	+11,9	414	+94,4	2,5	5,5
Schweiz	289	+11,2	554	+8,4	3,3	1,9
Tschechische Republik	78	-52,7	152	-64,7	0,9	1,9
Türkei	59	+11,3	148	+51,0	0,9	2,5
Ungarn	474	+113,5	775	+34,5	4,7	1,6
Sonstige europäische Länder	102	-1,9	279	-56,4	1,7	2,7
Afrika	38	+35,7	329	+269,7	2,0	8,7
Republik Südafrika	7	-30,0	18	-51,4	0,1	2,6
Sonstige afrikanische Länder	31	+72,2	311	+498,1	1,9	10,0
Asien	205	+3,0	537	+40,6	3,2	2,6
Arabische Golfstaaten	17	+240,0	27	+285,7	0,2	1,6
Volksrepublik China und Hongkong	68	+51,1	207	+179,7	1,2	3,0
Israel	9	-52,6	16	-61,0	0,1	1,8
Japan	58	-34,1	137	-16,5	0,8	2,4
Südkorea	20	+300,0	37	+131,3	0,2	1,9
Taiwan	3	-66,7	6	-60,0	-	2,0
Sonstige asiatische Länder	30	+7,1	107	+64,6	0,6	3,6
Amerika	395	+2,9	772	-33,0	4,7	2,0
Kanada	13	-72,3	27	-88,5	0,2	2,1
USA	324	+6,9	645	-21,9	3,9	2,0
Mittelamerika und Karibik	8	-20,0	8	-55,6	-	1,0
Brasilien	37	+117,6	64	+36,2	0,4	1,7
Sonstige südamerikanische Länder	13	+85,7	28	+3,7	0,2	2,2
Australien, Neuseeland und Ozeanien	28	+21,7	57	-17,4	0,3	2,0
Ohne Angabe	208	-42,1	549	-4,2	3,3	2,6

Anmerkungen siehe Seite 32

Noch: 2.4 Leistung der Beherbergungsstätten nach Reisegebieten und Herkunftsländern

April 2001

Reisegebiet Herkunftsland (ständiger Wohnsitz)	Ankünfte		Übernachtungen			Mittlere Aufenthalts- dauer ³⁾
	aller Gäste	Verän- derung ¹⁾	aller Gäste	Verän- derung ¹⁾	Anteil ²⁾	
Teutoburger Wald	128 497	+3,2	554 510	+3,3	100	4,3
Bundesrepublik Deutschland	116 213	+1,5	524 174	+2,4	94,5	4,5
darunter Nordrhein-Westfalen	42 213	-1,0	260 943	+0,8	47,1	6,2
Ausland	12 284	+22,0	30 336	+21,6	5,5	2,5
Europa	9 941	+18,7	23 605	+11,9	77,8	2,4
EU-Länder	7 648	+20,6	16 752	+15,3	55,2	2,2
Belgien	545	+7,1	1 189	+33,4	3,9	2,2
Dänemark	744	+7,7	1 787	+12,0	5,9	2,4
Finnland	122	+37,1	293	+66,5	1,0	2,4
Frankreich	836	+36,4	1 586	+53,7	5,2	1,9
Griechenland	44	+10,0	97	+10,2	0,3	2,2
Vereinigtes Königreich	1 271	+21,0	2 992	+24,9	9,9	2,4
Republik Irland	36	-16,3	145	+107,1	0,5	4,0
Italien	586	+39,9	1 207	+27,2	4,0	2,1
Luxemburg	57	+1,8	118	-7,1	0,4	2,1
Niederlande	2 136	+14,7	4 530	-5,1	14,9	2,1
Österreich	524	+42,4	1 181	+24,1	3,9	2,3
Portugal	108	+145,5	316	+127,3	1,0	2,9
Schweden	368	+17,6	696	+28,4	2,3	1,9
Spanien	271	+10,2	615	-22,3	2,0	2,3
Baltische Staaten	184	+174,6	713	+265,6	2,4	3,9
Island	3	-57,1	7	-58,8	-	2,3
Norwegen	115	-39,2	205	-44,1	0,7	1,8
Polen	599	-2,1	2 288	-33,6	7,5	3,8
Russland	247	+24,7	781	+71,6	2,6	3,2
Schweiz	458	+17,1	1 007	+39,3	3,3	2,2
Tschechische Republik	212	+8,2	553	+20,0	1,8	2,6
Türkei	149	+56,8	260	+26,8	0,9	1,7
Ungarn	147	+27,8	464	+78,5	1,5	3,2
Sonstige europäische Länder	179	+10,5	575	+26,9	1,9	3,2
Afrika	84	+100,0	312	+262,8	1,0	3,7
Republik Südafrika	26	+116,7	83	+196,4	0,3	3,2
Sonstige afrikanische Länder	58	+93,3	229	+294,8	0,8	3,9
Asien	462	+4,5	1 787	+37,3	5,9	3,9
Arabische Golfstaaten	26	+30,0	85	+6,3	0,3	3,3
Volksrepublik China und Hongkong	105	+69,4	422	+125,7	1,4	4,0
Israel	40	+33,3	82	+36,7	0,3	2,1
Japan	102	-49,0	460	-18,1	1,5	4,5
Südkorea	50	+233,3	117	+216,2	0,4	2,3
Taiwan	41	+241,7	108	+414,3	0,4	2,6
Sonstige asiatische Länder	98	-4,9	513	+44,5	1,7	5,2
Amerika	1 077	+63,4	3 229	+115,8	10,6	3,0
Kanada	113	+105,5	368	+217,2	1,2	3,3
USA	741	+43,1	2 173	+90,1	7,2	2,9
Mittelamerika und Karibik	36	+28,6	91	+33,8	0,3	2,5
Brasilien	93	+181,8	222	+86,6	0,7	2,4
Sonstige südamerikanische Länder	94	+276,0	375	+650,0	1,2	4,0
Australien, Neuseeland und Ozeanien	49	+58,1	134	+57,6	0,4	2,7
Ohne Angabe	671	+30,0	1 269	+45,4	4,2	1,9

Anmerkungen siehe Seite 32

Noch: 2.4 Leistung der Beherbergungsstätten nach Reisegebieten und Herkunftsländern

April 2001

Reisegebiet Herkunftsland (ständiger Wohnsitz)	Ankünfte		Übernachtungen			Mittlere Aufenthalts- dauer ³⁾
	aller Gäste	Verän- derung ¹⁾	aller Gäste	Verän- derung ¹⁾	Anteil ²⁾	
Sauerland	122 690	-3,4	488 924	-1,7	100	4,0
Bundesrepublik Deutschland	110 231	-7,5	442 784	-6,1	90,6	4,0
darunter Nordrhein-Westfalen	50 727	-8,6	240 758	-3,1	49,2	4,7
Ausland	12 459	+59,1	46 140	+77,8	9,4	3,7
Europa	11 940	+62,9	45 087	+82,3	97,7	3,8
EU-Länder	10 950	+60,9	38 730	+82,7	83,9	3,5
Belgien	1 344	+27,3	4 620	+49,2	10,0	3,4
Dänemark	109	-17,4	272	-23,2	0,6	2,5
Finnland	38	+111,1	85	+183,3	0,2	2,2
Frankreich	223	+11,5	500	-1,2	1,1	2,2
Griechenland	23	-30,3	61	+17,3	0,1	2,7
Vereinigtes Königreich	388	+24,8	1 112	+35,6	2,4	2,9
Republik Irland	21	+50,0	37	-	0,1	1,8
Italien	153	+17,7	426	+37,0	0,9	2,8
Luxemburg	36	+24,1	113	+0,9	0,2	3,1
Niederlande	8 306	+83,1	30 739	+107,1	66,6	3,7
Österreich	122	-21,3	308	-40,5	0,7	2,5
Portugal	30	+25,0	76	+35,7	0,2	2,5
Schweden	94	+22,1	205	-2,4	0,4	2,2
Spanien	63	-30,8	176	-29,3	0,4	2,8
Baltische Staaten	16	+23,1	20	-87,5	-	1,3
Island	-	-100,0	-	-100,0	-	-
Norwegen	35	+2,9	66	-19,5	0,1	1,9
Polen	417	+142,4	4 074	+73,0	8,8	9,8
Russland	73	+128,1	183	+258,8	0,4	2,5
Schweiz	134	+8,9	389	+23,5	0,8	2,9
Tschechische Republik	206	+171,1	671	+143,1	1,5	3,3
Türkei	16	+100,0	22	+46,7	-	1,4
Ungarn	25	-10,7	50	-69,7	0,1	2,0
Sonstige europäische Länder	68	+100,0	882	+694,6	1,9	13,0
Afrika	7	+16,7	15	-37,5	-	2,1
Republik Südafrika	6	+20,0	13	-31,6	-	2,2
Sonstige afrikanische Länder	1	-	2	-60,0	-	2,0
Asien	122	+25,8	275	+39,6	0,6	2,3
Arabische Golfstaaten	-	-100,0	-	-100,0	-	-
Volksrepublik China und Hongkong	40	+17,6	86	+95,5	0,2	2,2
Israel	3	-40,0	5	-16,7	-	1,7
Japan	39	+21,9	98	+92,2	0,2	2,5
Südkorea	11	+37,5	27	-43,8	0,1	2,5
Taiwan	6	+50,0	24	+118,2	0,1	4,0
Sonstige asiatische Länder	23	+283,3	35	+191,7	0,1	1,5
Amerika	278	+100,0	534	+9,7	1,2	1,9
Kanada	12	-50,0	28	-81,3	0,1	2,3
USA	188	+91,8	374	+48,4	0,8	2,0
Mittelamerika und Karibik	70	+600,0	110	+59,4	0,2	1,6
Brasilien	5	-	15	+50,0	-	3,0
Sonstige südamerikanische Länder	3	+50,0	7	+16,7	-	2,3
Australien, Neuseeland und Ozeanien	4	-76,5	10	-73,0	-	2,5
Ohne Angabe	108	-55,9	219	-54,6	0,5	2,0

Anmerkungen siehe Seite 32

Noch: 2.4 Leistung der Beherbergungsstätten nach Reisegebieten und Herkunftsländern

April 2001

Reisegebiet Herkunftsland (ständiger Wohnsitz)	Ankünfte		Übernachtungen			Mittlere Aufenthalts- dauer ³⁾
	aller Gäste	Verän- derung ¹⁾	aller Gäste	Verän- derung ¹⁾	Anteil ²⁾	
Siegerland-Wittgenstein	16 603	-6,4	86 867	+1,6	100	5,2
Bundesrepublik Deutschland	14 862	-11,3	82 844	-0,5	95,4	5,6
darunter Nordrhein-Westfalen	7 015	+4,3	53 709	+5,9	61,8	7,7
Ausland	1 741	+77,5	4 023	+79,5	4,6	2,3
Europa	1 432	+80,1	3 183	+86,6	79,1	2,2
EU-Länder	1 092	+112,0	2 309	+110,9	57,4	2,1
Belgien	124	+69,9	271	+124,0	6,7	2,2
Dänemark	17	-10,5	23	-30,3	0,6	1,4
Finnland	23	+155,6	29	+123,1	0,7	1,3
Frankreich	97	+90,2	171	+106,0	4,3	1,8
Griechenland	12	x	25	x	0,6	2,1
Vereinigtes Königreich	99	+86,8	188	+161,1	4,7	1,9
Republik Irland	3	+200,0	5	+400,0	0,1	1,7
Italien	70	+55,6	98	+38,0	2,4	1,4
Luxemburg	12	+100,0	21	+50,0	0,5	1,8
Niederlande	453	+172,9	1 121	+135,5	27,9	2,5
Österreich	64	+146,2	160	+400,0	4,0	2,5
Portugal	5	+150,0	5	+66,7	0,1	1,0
Schweden	72	+67,4	110	-9,8	2,7	1,5
Spanien	41	+105,0	82	+57,7	2,0	2,0
Baltische Staaten	4	+300,0	10	+233,3	0,2	2,5
Island	1	-	1	-	-	1,0
Norwegen	7	+16,7	11	+57,1	0,3	1,6
Polen	66	-37,7	177	-18,1	4,4	2,7
Russland	24	-	46	-57,0	1,1	1,9
Schweiz	114	+48,1	219	+68,5	5,4	1,9
Tschechische Republik	61	+177,3	210	+144,2	5,2	3,4
Türkei	18	+28,6	20	-25,9	0,5	1,1
Ungarn	26	+85,7	117	+515,8	2,9	4,5
Sonstige europäische Länder	19	+26,7	63	+320,0	1,6	3,3
Afrika	5	-58,3	18	+50,0	0,4	3,6
Republik Südafrika	1	+100,0	1	+100,0	-	1,0
Sonstige afrikanische Länder	4	-66,7	17	+41,7	0,4	4,3
Asien	136	+72,2	302	+37,9	7,5	2,2
Arabische Golfstaaten	1	+100,0	3	+100,0	0,1	3,0
Volksrepublik China und Hongkong	64	+106,5	139	+90,4	3,5	2,2
Israel	1	-50,0	1	-50,0	-	1,0
Japan	28	+133,3	53	+32,5	1,3	1,9
Südkorea	7	-12,5	21	+16,7	0,5	3,0
Taiwan	6	-53,8	14	-77,8	0,3	2,3
Sonstige asiatische Länder	29	+123,1	71	+208,7	1,8	2,4
Amerika	168	+78,7	520	+71,6	12,9	3,1
Kanada	11	-8,3	40	-27,3	1,0	3,6
USA	111	+60,9	219	-2,2	5,4	2,0
Mittelamerika und Karibik	-	-100,0	-	-100,0	-	-
Brasilien	34	+209,1	225	+922,7	5,6	6,6
Sonstige südamerikanische Länder	12	+100,0	36	+100,0	0,9	3,0
Australien, Neuseeland und Ozeanien	-	-100,0	-	-100,0	-	-
Ohne Angabe	-	-	-	-	-	-

Anmerkungen siehe Seite 32

Noch: 2.4 Leistung der Beherbergungsstätten nach Reisegebieten und Herkunftsländern

April 2001

Reisegebiet Herkunftsland (ständiger Wohnsitz)	Ankünfte		Übernachtungen			Mittlere Aufenthalts- dauer ³⁾
	aller Gäste	Verän- derung ¹⁾	aller Gäste	Verän- derung ¹⁾	Anteil ²⁾	
Bergisches Land	99 734	+0,7	239 067	-3,4	100	2,4
Bundesrepublik Deutschland	85 501	+2,8	210 238	-1,3	87,9	2,5
darunter Nordrhein-Westfalen	25 967	-0,2	94 511	-1,5	39,5	3,6
Ausland	14 233	-10,3	28 829	-16,8	12,1	2,0
Europa	10 690	-13,9	21 208	-17,3	73,6	2,0
EU-Länder	7 973	-19,0	15 686	-19,4	54,4	2,0
Belgien	614	+7,7	1 156	+10,7	4,0	1,9
Dänemark	391	-45,2	601	-37,7	2,1	1,5
Finnland	179	+14,0	328	+5,8	1,1	1,8
Frankreich	1 138	-27,4	2 003	-21,8	6,9	1,8
Griechenland	71	+22,4	219	+57,6	0,8	3,1
Vereinigtes Königreich	1 628	-21,7	2 876	-38,0	10,0	1,8
Republik Irland	66	+24,5	134	+20,7	0,5	2,0
Italien	939	-18,1	2 106	-22,8	7,3	2,2
Luxemburg	129	+44,9	287	+117,4	1,0	2,2
Niederlande	1 325	-26,0	2 292	-35,3	8,0	1,7
Österreich	526	-4,2	1 211	+4,4	4,2	2,3
Portugal	123	+33,7	1 067	+326,8	3,7	8,7
Schweden	420	-23,9	650	-30,0	2,3	1,5
Spanien	424	-0,5	756	-21,3	2,6	1,8
Baltische Staaten	73	-15,1	147	-17,9	0,5	2,0
Island	13	-38,1	21	-58,0	0,1	1,6
Norwegen	175	-	279	+6,9	1,0	1,6
Polen	413	-8,8	802	-24,2	2,8	1,9
Russland	347	+50,2	798	+24,9	2,8	2,3
Schweiz	852	+21,2	1 451	+5,5	5,0	1,7
Tschechische Republik	246	-12,1	502	-44,0	1,7	2,0
Türkei	172	-21,8	490	-20,5	1,7	2,8
Ungarn	130	+52,9	370	+64,4	1,3	2,8
Sonstige europäische Länder	296	-8,6	662	-23,7	2,3	2,2
Afrika	83	-10,8	195	-53,8	0,7	2,3
Republik Südafrika	36	+50,0	92	+50,8	0,3	2,6
Sonstige afrikanische Länder	47	-31,9	103	-71,5	0,4	2,2
Asien	711	-2,5	1 735	-23,2	6,0	2,4
Arabische Golfstaaten	49	+32,4	165	+29,9	0,6	3,4
Volksrepublik China und Hongkong	140	+25,0	284	+1,1	1,0	2,0
Israel	56	+21,7	171	+1,8	0,6	3,1
Japan	250	+16,3	510	-13,1	1,8	2,0
Südkorea	26	+36,8	44	-60,0	0,2	1,7
Taiwan	21	-41,7	35	-53,9	0,1	1,7
Sonstige asiatische Länder	169	-36,0	526	-42,1	1,8	3,1
Amerika	1 829	+31,3	4 343	+3,2	15,1	2,4
Kanada	166	+71,1	294	+34,9	1,0	1,8
USA	1 470	+32,3	3 438	+6,2	11,9	2,3
Mittelamerika und Karibik	31	-22,5	63	-37,0	0,2	2,0
Brasilien	63	-11,3	237	-33,8	0,8	3,8
Sonstige südamerikanische Länder	99	+33,8	311	+5,8	1,1	3,1
Australien, Neuseeland und Ozeanien	67	-74,1	129	-71,1	0,4	1,9
Ohne Angabe	853	-12,5	1 219	-26,8	4,2	1,4

Anmerkungen siehe Seite 32

Noch: 2.4 Leistung der Beherbergungsstätten nach Reisegebieten und Herkunftsländern

April 2001

Reisegebiet Herkunftsland (ständiger Wohnsitz)	Ankünfte		Übernachtungen			Mittlere Aufenthalts- dauer ³⁾
	aller Gäste	Verän- derung ¹⁾	aller Gäste	Verän- derung ¹⁾	Anteil ²⁾	
Bonn und Rhein-Sieg-Kreis	74 833	-4,3	162 754	-2,8	100	2,2
Bundesrepublik Deutschland	64 808	-4,5	140 493	-1,5	86,3	2,2
darunter Nordrhein-Westfalen	10 454	-17,4	30 312	-11,5	18,6	2,9
Ausland	10 025	-2,5	22 261	-10,0	13,7	2,2
Europa	7 364	+0,6	15 261	-6,8	68,6	2,1
EU-Länder	5 798	+6,3	11 304	-0,4	50,8	1,9
Belgien	1 072	+15,9	2 136	+56,5	9,6	2,0
Dänemark	96	-42,5	182	-38,9	0,8	1,9
Finnland	61	-22,8	106	-37,6	0,5	1,7
Frankreich	820	+20,9	1 425	-22,0	6,4	1,7
Griechenland	57	-	145	+45,0	0,7	2,5
Vereinigtes Königreich	1 375	+36,7	2 866	+23,9	12,9	2,1
Republik Irland	19	-55,8	73	-31,1	0,3	3,8
Italien	546	+1,7	1 089	-6,3	4,9	2,0
Luxemburg	81	-5,8	161	-38,3	0,7	2,0
Niederlande	803	-13,4	1 314	-24,8	5,9	1,6
Österreich	345	-7,5	889	+17,6	4,0	2,6
Portugal	193	+168,1	258	+54,5	1,2	1,3
Schweden	130	-43,2	242	-43,9	1,1	1,9
Spanien	200	-26,7	418	-35,5	1,9	2,1
Baltische Staaten	165	+415,6	533	+87,7	2,4	3,2
Island	6	-60,0	13	-74,5	0,1	2,2
Norwegen	41	-54,9	73	-60,1	0,3	1,8
Polen	118	-29,3	306	-32,3	1,4	2,6
Russland	150	-	419	-20,9	1,9	2,8
Schweiz	555	-19,4	1 099	-6,9	4,9	2,0
Tschechische Republik	155	-9,9	344	-8,3	1,5	2,2
Türkei	116	-43,4	276	-46,7	1,2	2,4
Ungarn	32	-77,0	95	-75,2	0,4	3,0
Sonstige europäische Länder	228	+9,1	799	-24,5	3,6	3,5
Afrika	133	-33,2	519	-42,3	2,3	3,9
Republik Südafrika	23	-4,2	73	+73,8	0,3	3,2
Sonstige afrikanische Länder	110	-37,1	446	-48,0	2,0	4,1
Asien	752	-23,0	2 181	-27,0	9,8	2,9
Arabische Golfstaaten	102	-49,0	447	-55,7	2,0	4,4
Volksrepublik China und Hongkong	146	-7,6	362	+7,4	1,6	2,5
Israel	74	-22,1	198	-37,9	0,9	2,7
Japan	205	-33,2	492	-11,5	2,2	2,4
Südkorea	17	-39,3	46	-46,5	0,2	2,7
Taiwan	22	+10,0	38	+46,2	0,2	1,7
Sonstige asiatische Länder	186	+10,7	598	-8,4	2,7	3,2
Amerika	1 057	+3,0	2 699	+0,7	12,1	2,6
Kanada	219	+130,5	391	+55,2	1,8	1,8
USA	692	-3,6	1 944	+0,7	8,7	2,8
Mittelamerika und Karibik	53	+39,5	153	+24,4	0,7	2,9
Brasilien	36	-40,0	83	-56,5	0,4	2,3
Sonstige südamerikanische Länder	57	-50,4	128	-30,4	0,6	2,2
Australien, Neuseeland und Ozeanien	90	+52,5	215	+12,0	1,0	2,4
Ohne Angabe	629	-10,3	1 386	-14,2	6,2	2,2

Anmerkungen siehe Seite 32

Noch: 2.4 Leistung der Beherbergungsstätten nach Reisegebieten und Herkunftsländern

April 2001

Reisegebiet Herkunftsland (ständiger Wohnsitz)	Ankünfte		Übernachtungen			Mittlere Aufenthalts- dauer ³⁾
	aller Gäste	Verän- derung ¹⁾	aller Gäste	Verän- derung ¹⁾	Anteil ²⁾	
Köln	124 215	-2,6	220 139	-2,4	100	1,8
Bundesrepublik Deutschland	90 459	+1,8	156 230	+3,1	71,0	1,7
darunter Nordrhein-Westfalen	7 399	+1,4	13 175	+4,1	6,0	1,8
Ausland	33 756	-12,7	63 909	-13,7	29,0	1,9
Europa	24 550	-7,6	46 450	-8,5	72,7	1,9
EU-Länder	18 435	-14,6	33 605	-17,0	52,6	1,8
Belgien	1 509	-8,8	2 161	-7,5	3,4	1,4
Dänemark	516	-39,2	703	-60,1	1,1	1,4
Finnland	201	-47,5	453	-47,4	0,7	2,3
Frankreich	2 197	-9,8	3 655	-22,4	5,7	1,7
Griechenland	146	-21,9	337	-17,2	0,5	2,3
Vereinigtes Königreich	6 040	-13,4	11 565	-7,3	18,1	1,9
Republik Irland	140	-71,2	281	-65,3	0,4	2,0
Italien	1 253	-39,9	2 949	-37,6	4,6	2,4
Luxemburg	230	-2,5	339	-13,5	0,5	1,5
Niederlande	3 254	+42,5	5 023	+25,2	7,9	1,5
Österreich	977	-4,8	2 130	-0,7	3,3	2,2
Portugal	299	-30,0	461	-38,3	0,7	1,5
Schweden	619	-50,8	1 306	-43,5	2,0	2,1
Spanien	1 054	-19,4	2 242	-20,2	3,5	2,1
Baltische Staaten	539	+80,9	1 109	+102,0	1,7	2,1
Island	56	-	106	-19,1	0,2	1,9
Norwegen	141	-34,1	271	-37,7	0,4	1,9
Polen	407	+13,1	669	+0,3	1,0	1,6
Russland	752	+4,6	2 560	+44,2	4,0	3,4
Schweiz	2 279	+11,9	4 452	+23,9	7,0	2,0
Tschechische Republik	206	-18,9	542	-4,9	0,8	2,6
Türkei	344	-31,6	686	-36,1	1,1	2,0
Ungarn	191	+10,4	429	+19,5	0,7	2,2
Sonstige europäische Länder	1 200	+224,3	2 021	+78,4	3,2	1,7
Afrika	236	-26,5	600	-39,8	0,9	2,5
Republik Südafrika	71	-17,4	160	-34,2	0,3	2,3
Sonstige afrikanische Länder	165	-29,8	440	-41,6	0,7	2,7
Asien	2 034	-33,0	4 145	-29,8	6,5	2,0
Arabische Golfstaaten	113	-65,2	339	-54,7	0,5	3,0
Volksrepublik China und Hongkong	315	-22,6	519	-31,0	0,8	1,6
Israel	154	-24,9	347	-40,9	0,5	2,3
Japan	831	-27,8	1 646	-9,6	2,6	2,0
Südkorea	80	-20,8	129	-36,8	0,2	1,6
Taiwan	63	-56,8	143	-54,6	0,2	2,3
Sonstige asiatische Länder	478	-31,8	1 022	-30,7	1,6	2,1
Amerika	5 290	-17,1	9 391	-18,3	14,7	1,8
Kanada	283	-28,2	521	-20,0	0,8	1,8
USA	4 369	-16,0	7 789	-13,8	12,2	1,8
Mittelamerika und Karibik	167	+41,5	268	-12,4	0,4	1,6
Brasilien	131	-46,3	224	-57,5	0,4	1,7
Sonstige südamerikanische Länder	340	-19,4	589	-39,7	0,9	1,7
Australien, Neuseeland und Ozeanien	258	-47,2	489	-49,2	0,8	1,9
Ohne Angabe	1 388	-25,9	2 834	-28,0	4,4	2,0

Anmerkungen siehe Seite 32

Noch: 2.4 Leistung der Beherbergungsstätten nach Reisegebieten und Herkunftsländern

April 2001

Reisegebiet Herkunftsland (ständiger Wohnsitz)	Ankünfte		Übernachtungen			Mittlere Aufenthalts- dauer ³⁾
	aller Gäste	Verän- derung ¹⁾	aller Gäste	Verän- derung ¹⁾	Anteil ²⁾	
Düsseldorf	90 611	-4,4	161 839	-9,1	100	1,8
Bundesrepublik Deutschland	58 965	+2,3	99 712	-1,8	61,6	1,7
darunter Nordrhein-Westfalen	4 833	+6,4	8 264	+5,2	5,1	1,7
Ausland	31 646	-14,8	62 127	-18,7	38,4	2,0
Europa	20 777	-14,3	38 024	-20,5	61,2	1,8
EU-Länder	16 845	-13,3	29 074	-21,8	46,8	1,7
Belgien	771	-17,4	1 172	-26,8	1,9	1,5
Dänemark	221	-55,0	404	-50,9	0,7	1,8
Finnland	519	-40,3	1 003	-46,7	1,6	1,9
Frankreich	2 018	+10,9	3 302	-13,8	5,3	1,6
Griechenland	556	-41,9	1 068	-35,4	1,7	1,9
Vereinigtes Königreich	5 044	+0,1	8 480	-5,3	13,6	1,7
Republik Irland	165	+15,4	349	+30,2	0,6	2,1
Italien	1 831	-32,8	3 071	-49,9	4,9	1,7
Luxemburg	110	-45,3	180	-47,2	0,3	1,6
Niederlande	2 254	+25,9	3 694	+18,2	5,9	1,6
Österreich	769	-15,7	1 876	-8,4	3,0	2,4
Portugal	137	-49,3	301	-50,6	0,5	2,2
Schweden	1 040	-33,2	1 760	-30,9	2,8	1,7
Spanien	1 410	-17,8	2 414	-28,4	3,9	1,7
Baltische Staaten	43	-66,4	128	-53,1	0,2	3,0
Island	63	-77,5	317	-11,0	0,5	5,0
Norwegen	199	-44,4	474	-28,2	0,8	2,4
Polen	392	+21,7	846	+17,8	1,4	2,2
Russland	533	-21,8	1 549	-28,9	2,5	2,9
Schweiz	1 115	-29,9	1 940	-41,2	3,1	1,7
Tschechische Republik	283	+12,3	360	-42,4	0,6	1,3
Türkei	472	-20,9	1 136	-10,9	1,8	2,4
Ungarn	121	-30,9	367	+8,9	0,6	3,0
Sonstige europäische Länder	711	+65,3	1 833	+97,3	3,0	2,6
Afrika	408	-38,5	1 047	-28,4	1,7	2,6
Republik Südafrika	65	-62,2	277	-42,1	0,4	4,3
Sonstige afrikanische Länder	343	-30,1	770	-21,8	1,2	2,2
Asien	5 399	-4,5	12 189	-3,5	19,6	2,3
Arabische Golfstaaten	481	+20,6	1 213	+3,2	2,0	2,5
Volksrepublik China und Hongkong	398	-12,9	781	-30,8	1,3	2,0
Israel	392	-62,6	1 379	+3,2	2,2	3,5
Japan	3 263	+17,8	6 641	+9,2	10,7	2,0
Südkorea	136	-13,9	297	-5,4	0,5	2,2
Taiwan	48	-66,2	116	-74,8	0,2	2,4
Sonstige asiatische Länder	681	+0,6	1 762	-17,7	2,8	2,6
Amerika	4 159	-23,9	8 997	-25,9	14,5	2,2
Kanada	213	-76,9	522	-65,7	0,8	2,5
USA	3 500	-12,8	7 245	-21,0	11,7	2,1
Mittelamerika und Karibik	101	-26,8	248	-24,6	0,4	2,5
Brasilien	189	-11,7	582	+8,2	0,9	3,1
Sonstige südamerikanische Länder	156	-11,4	400	-32,5	0,6	2,6
Australien, Neuseeland und Ozeanien	181	-46,3	493	-42,6	0,8	2,7
Ohne Angabe	722	-11,3	1 377	-9,3	2,2	1,9

Anmerkungen siehe Seite 32

Noch: 2.4 Leistung der Beherbergungsstätten nach Reisegebieten und Herkunftsländern

April 2001

Reisegebiet Herkunftsland (ständiger Wohnsitz)	Ankünfte		Übernachtungen			Mittlere Aufenthalts- dauer ³⁾
	aller Gäste	Verän- derung ¹⁾	aller Gäste	Verän- derung ¹⁾	Anteil ²⁾	
Ruhrgebiet	154 155	-3,4	314 354	-0,2	100	2,0
Bundesrepublik Deutschland	132 920	-3,6	269 026	-0,3	85,6	2,0
darunter Nordrhein-Westfalen	27 970	+5,4	79 521	+8,1	25,3	2,8
Ausland	21 235	-2,2	45 328	+0,2	14,4	2,1
Europa	17 995	-4,1	37 044	-0,6	81,7	2,1
EU-Länder	12 821	-11,3	25 400	-7,7	56,0	2,0
Belgien	1 159	-11,1	1 898	-8,6	4,2	1,6
Dänemark	652	+6,4	1 169	+28,0	2,6	1,8
Finnland	224	-11,5	696	+16,6	1,5	3,1
Frankreich	1 367	-10,1	2 542	-6,4	5,6	1,9
Griechenland	152	+23,6	393	+21,7	0,9	2,6
Vereinigtes Königreich	2 237	+6,0	5 164	+0,6	11,4	2,3
Republik Irland	65	-17,7	134	-14,1	0,3	2,1
Italien	1 077	-4,6	3 001	-5,7	6,6	2,8
Luxemburg	280	-11,4	441	-16,2	1,0	1,6
Niederlande	2 370	-31,1	3 835	-34,0	8,5	1,6
Österreich	1 137	+8,7	2 544	+12,6	5,6	2,2
Portugal	149	-33,2	328	-28,9	0,7	2,2
Schweden	1 466	-20,7	2 137	-10,5	4,7	1,5
Spanien	486	+6,8	1 118	+14,7	2,5	2,3
Baltische Staaten	180	+36,4	342	+39,0	0,8	1,9
Island	24	-	48	-44,8	0,1	2,0
Norwegen	224	-7,8	386	-11,1	0,9	1,7
Polen	1 008	+7,9	2 482	+19,6	5,5	2,5
Russland	874	+164,0	2 105	+89,3	4,6	2,4
Schweiz	1 315	+0,2	2 484	-1,7	5,5	1,9
Tschechische Republik	300	+4,9	641	-15,1	1,4	2,1
Türkei	511	+35,2	1 200	+42,3	2,6	2,3
Ungarn	117	-18,8	317	-37,4	0,7	2,7
Sonstige europäische Länder	621	+19,0	1 639	+43,6	3,6	2,6
Afrika	145	+10,7	364	-30,1	0,8	2,5
Republik Südafrika	24	-27,3	65	-33,0	0,1	2,7
Sonstige afrikanische Länder	121	+23,5	299	-29,5	0,7	2,5
Asien	882	-3,0	2 827	-5,0	6,2	3,2
Arabische Golfstaaten	70	-45,7	246	-45,3	0,5	3,5
Volksrepublik China und Hongkong	245	+80,1	482	+27,9	1,1	2,0
Israel	62	-18,4	302	+54,9	0,7	4,9
Japan	199	+25,2	811	+98,3	1,8	4,1
Südkorea	50	-13,8	149	+60,2	0,3	3,0
Taiwan	40	+66,7	185	+41,2	0,4	4,6
Sonstige asiatische Länder	216	-33,9	652	-50,6	1,4	3,0
Amerika	1 379	+14,4	3 545	+11,3	7,8	2,6
Kanada	98	+24,1	229	+8,0	0,5	2,3
USA	1 007	+3,1	2 750	+8,1	6,1	2,7
Mittelamerika und Karibik	22	-15,4	45	-29,7	0,1	2,0
Brasilien	67	+52,3	158	-15,5	0,3	2,4
Sonstige südamerikanische Länder	185	+134,2	363	+103,9	0,8	2,0
Australien, Neuseeland und Ozeanien	84	-20,0	222	-19,6	0,5	2,6
Ohne Angabe	750	+26,3	1 326	+31,4	2,9	1,8

Anmerkungen siehe Seite 32

Noch: 2.4 Leistung der Beherbergungsstätten nach Reisegebieten und Herkunftsländern

April 2001

Reisegebiet Herkunftsland (ständiger Wohnsitz)	Ankünfte		Übernachtungen			Mittlere Aufenthalts- dauer ³⁾
	aller Gäste	Verän- derung ¹⁾	aller Gäste	Verän- derung ¹⁾	Anteil ²⁾	
Nordrhein-Westfalen	1 081 507	-2,3	2 865 281	-1,1	100	2,6
Bundesrepublik Deutschland	904 332	-1,7	2 478 052	-0,9	86,5	2,7
darunter Nordrhein-Westfalen	258 343	-2,3	1 022 132	-0,8	35,7	4,0
Ausland	177 175	-5,5	387 229	-2,9	13,5	2,2
Europa	136 951	-3,3	296 536	+0,1	76,6	2,2
EU-Länder	108 094	-5,2	225 683	-1,6	58,3	2,1
Belgien	11 082	+1,7	23 405	+12,6	6,0	2,1
Dänemark	5 010	-18,6	8 622	-15,3	2,2	1,7
Finnland	1 664	-24,5	3 459	-25,5	0,9	2,1
Frankreich	11 637	-2,4	20 929	-8,1	5,4	1,8
Griechenland	1 167	-29,5	2 602	-20,9	0,7	2,2
Vereinigtes Königreich	22 472	-5,5	44 398	-4,8	11,5	2,0
Republik Irland	621	-37,4	1 362	-28,6	0,4	2,2
Italien	7 882	-23,0	17 480	-26,3	4,5	2,2
Luxemburg	1 211	-1,5	2 187	-4,0	0,6	1,8
Niederlande	28 521	+15,4	66 670	+26,6	17,2	2,3
Österreich	5 688	-4,5	13 023	-3,1	3,4	2,3
Portugal	1 230	-11,3	3 305	+15,7	0,9	2,7
Schweden	5 327	-28,2	8 909	-27,2	2,3	1,7
Spanien	4 582	-17,0	9 332	-22,4	2,4	2,0
Baltische Staaten	1 466	+62,5	3 636	+66,0	0,9	2,5
Island	193	-53,5	569	-20,2	0,1	2,9
Norwegen	1 245	-30,1	2 242	-28,9	0,6	1,8
Polen	4 543	+0,7	15 051	+4,8	3,9	3,3
Russland	3 460	+24,4	9 894	+19,0	2,6	2,9
Schweiz	8 321	-2,5	16 119	+0,8	4,2	1,9
Tschechische Republik	2 115	-3,1	5 008	-10,4	1,3	2,4
Türkei	2 212	-12,7	4 982	-11,0	1,3	2,3
Ungarn	1 378	+9,7	3 261	+1,2	0,8	2,4
Sonstige europäische Länder	3 924	+50,6	10 091	+30,9	2,6	2,6
Afrika	1 310	-27,5	3 915	-27,5	1,0	3,0
Republik Südafrika	313	-28,7	913	-34,2	0,2	2,9
Sonstige afrikanische Länder	997	-27,2	3 002	-25,2	0,8	3,0
Asien	13 749	-7,1	32 456	-6,2	8,4	2,4
Arabische Golfstaaten	955	-24,5	2 778	-32,3	0,7	2,9
Volksrepublik China und Hongkong	1 896	+13,2	4 354	+10,2	1,1	2,3
Israel	999	-38,7	3 427	+15,0	0,9	3,4
Japan	5 405	-0,1	12 073	+5,9	3,1	2,2
Südkorea	505	-25,4	1 089	-22,4	0,3	2,2
Taiwan	861	-0,8	1 599	-19,9	0,4	1,9
Sonstige asiatische Länder	3 128	-4,3	7 136	-18,5	1,8	2,3
Amerika	17 687	-13,4	39 781	-12,4	10,3	2,2
Kanada	1 310	-34,1	2 959	-25,8	0,8	2,3
USA	14 057	-12,6	31 081	-10,8	8,0	2,2
Mittelamerika und Karibik	557	+25,2	1 088	-6,0	0,3	2,0
Brasilien	739	-14,8	2 238	-17,2	0,6	3,0
Sonstige südamerikanische Länder	1 024	-1,3	2 415	-12,0	0,6	2,4
Australien, Neuseeland und Ozeanien	868	-40,3	2 033	-37,0	0,5	2,3
Ohne Angabe	6 610	-11,3	12 508	-10,0	3,2	1,9

Anmerkungen siehe Seite 32

3.1 Leistung der Beherbergungs

Januar bis

Amtliche Schlüsselnummer	Verwaltungsbezirk	Ankünfte			
		aller Gäste	Veränderung ¹⁾	ausländischer Gäste	Veränderung ¹⁾
	Kreisfreie Städte				
111 000	Düsseldorf	416 872	+0,2	150 937	-3,9
112 000	Duisburg	46 960	+4,1	6 396	-12,1
113 000	Essen	124 851	+9,7	21 752	+24,3
114 000	Krefeld	34 131	-3,8	6 980	+0,3
116 000	Mönchengladbach	33 277	-3,1	6 684	-5,4
117 000	Mülheim an der Ruhr	25 396	-6,5	2 794	-1,1
119 000	Oberhausen	31 836	-3,0	3 160	-8,3
120 000	Remscheid	22 131	+3,8	3 752	-14,6
122 000	Solingen	19 720	-2,1	3 364	-5,8
124 000	Wuppertal	55 035	+12,9	9 610	+36,9
	Kreis Kleve	85 772	+15,0	14 499	+42,7
154 004	Bedburg-Hau	566	-4,1	4	-86,7
154 008	Emmerich am Rhein, Stadt	3 849	-0,5	831	+1,3
154 012	Geldern, Stadt	5 250	-18,3	315	-24,5
154 016	Goch, Stadt	2 348	-17,1	225	-52,4
154 020	Issum
154 024	Kalkar, Stadt
154 028	Kerken	3 757	+246,3	99	+5,3
154 032	Kevelaer, Stadt	7 758	+1,3	537	-17,5
154 036	Kleve, Stadt	16 974	+0,6	2 355	+38,9
154 040	Kranenburg
154 044	Rees, Stadt	1 285	-6,5	99	+5,3
154 048	Rheurdt	1 105	-43,7	78	+136,4
154 052	Straelen, Stadt	4 731	-7,0	297	+21,2
154 056	Uedem
154 060	Wachtendonk
154 064	Weeze	796	+25,8	.	-100,0
	Kreis Mettmann	147 800	+5,8	25 610	-2,8
158 004	Erkrath, Stadt	6 443	+1,4	1 553	+1,2
158 008	Haan, Stadt	7 271	-3,3	1 545	-3,3
158 012	Heiligenhaus, Stadt
158 016	Hilden, Stadt	20 609	-4,0	2 880	-5,7
158 020	Langenfeld (Rhld.), Stadt	7 891	+2,3	851	+9,0
158 024	Mettmann, Stadt	19 518	+2,4	2 436	-23,2
158 026	Monheim am Rhein, Stadt	13 121	+41,5	1 908	+68,7
158 028	Ratingen, Stadt	59 383	+11,8	12 249	-6,0
158 032	Velbert, Stadt	9 067	-12,4	1 326	-5,6
158 036	Wülfrath, Stadt
	Kreis Neuss	105 519	+2,3	21 275	-16,1
162 004	Dormagen, Stadt	10 850	+5,9	1 625	+38,8
162 008	Grevenbroich, Stadt	6 529	-12,1	870	-44,4
162 012	Jüchen
162 016	Kaarst, Stadt	12 128	-10,7	2 256	-34,7
162 020	Korschenbroich, Stadt
162 022	Meerbusch, Stadt	10 573	+12,2	1 884	+9,9
162 024	Neuss, Stadt	63 180	+4,6	14 529	-15,8
162 028	Rommerskirchen	970	+30,9	47	+20,5
	Kreis Viersen	35 838	-2,2	4 010	+0,9
166 004	Brüggen	4 218	-2,0	234	+23,8
166 008	Grefrath
166 012	Kempen, Stadt	2 009	+9,4	296	+15,2
166 016	Nettetal, Stadt	12 107	-2,2	872	+7,3
166 020	Niederkrüchten	1 319	+53,7	479	+97,9
166 024	Schwalmtal
166 028	Tönisvorst, Stadt	877	-44,7	168	-10,2
166 032	Viersen, Stadt	3 779	+0,8	509	-24,1
166 036	Willich, Stadt	7 239	+1,7	1 297	+4,2
	Kreis Wesel	61 612	+2,0	8 200	-21,7
170 004	Alpen
170 008	Dinslaken, Stadt	4 871	+15,8	423	+4,7
170 012	Hamminkeln, Stadt	3 308	+8,7	147	-31,3
170 016	Hünxe

1) Veränderung gegenüber dem Vorjahreszeitraum in % - 2) mittlere Aufenthaltsdauer in Tagen = Übernachtungen / Ankünfte - 3) mittlere Auslastung =

stätten nach Verwaltungsbezirken

April 2001

Übernachtungen				Mittlere Aufenthaltsdauer ²⁾		Mittlere Auslastung der angebotenen Betten ³⁾	Amtliche Schlüsselnummer
aller Gäste	Veränderung ¹⁾	ausländischer Gäste	Veränderung ¹⁾	aller Gäste	ausländischer Gäste		
788 130	+1,5	318 433	+0,3	1,9	2,1	42,6	111 000
98 257	+4,9	13 956	-2,1	2,1	2,2	34,0	112 000
309 724	+8,4	49 784	+24,2	2,5	2,3	42,9	113 000
69 369	-4,1	16 203	+1,5	2,0	2,3	35,6	114 000
62 879	-2,3	15 145	-2,1	1,9	2,3	29,9	116 000
50 801	-3,8	7 428	+6,2	2,0	2,7	33,4	117 000
58 205	+2,7	6 545	-15,3	1,8	2,1	41,7	119 000
34 365	+2,6	6 096	-21,0	1,6	1,6	31,3	120 000
42 598	-4,0	9 826	+15,6	2,2	2,9	27,7	122 000
114 233	+7,2	18 036	+18,4	2,1	1,9	36,8	124 000
175 559	+15,1	27 197	+66,8	2,0	1,9	30,3	154 000
1 067	-5,7	4	-91,7	1,9	1,0	15,5	154 004
7 705	+19,1	1 751	+40,3	2,0	2,1	20,5	154 008
26 370	-8,2	609	-23,5	5,0	1,9	50,9	154 012
4 513	-20,3	504	-49,9	1,9	2,2	13,8	154 016
.	154 020
.	154 024
5 992	+226,0	165	+22,2	1,6	1,7	43,6	154 028
14 156	+5,5	1 007	-30,6	1,8	1,9	18,0	154 032
30 903	+2,0	5 414	+58,9	1,8	2,3	27,1	154 036
.	154 040
2 455	-19,2	189	+15,2	1,9	1,9	17,1	154 044
4 604	-11,5	511	+287,1	4,2	6,6	21,6	154 048
9 571	-10,4	670	+32,9	2,0	2,3	42,3	154 052
.	154 056
.	154 060
1 912	-2,2	-	-100,0	2,4	-	24,5	154 064
290 247	-1,9	54 983	-8,0	2,0	2,1	36,3	158 000
14 086	+7,3	3 072	-13,2	2,2	2,0	31,5	158 004
24 364	-18,3	3 632	-13,1	3,4	2,4	43,4	158 008
.	158 012
40 246	-12,2	6 488	-22,8	2,0	2,3	39,3	158 016
15 707	-1,1	2 534	+24,6	2,0	3,0	38,3	158 020
36 523	+5,5	5 250	-18,0	1,9	2,2	30,9	158 024
22 443	+26,6	3 689	+45,9	1,7	1,9	38,8	158 026
111 880	+1,1	25 969	-8,8	1,9	2,1	41,3	158 028
17 090	-13,4	2 681	-9,3	1,9	2,0	22,2	158 032
.	158 036
211 400	+3,2	46 797	-7,9	2,0	2,2	35,0	162 000
26 860	+2,4	4 076	+16,1	2,5	2,5	36,8	162 004
15 339	-4,6	2 728	-26,3	2,3	3,1	34,0	162 008
.	162 012
23 196	+12,7	5 199	+9,1	1,9	2,3	35,8	162 016
.	162 020
18 747	+5,1	4 242	+6,5	1,8	2,3	28,8	162 022
121 670	+1,5	30 259	-12,0	1,9	2,1	36,5	162 024
2 684	+62,2	147	+13,1	2,8	3,1	29,4	162 028
73 927	-3,9	10 409	+6,6	2,1	2,6	27,5	166 000
8 114	-9,7	655	+27,4	1,9	2,8	24,3	166 004
.	166 008
3 959	-7,6	914	+5,1	2,0	3,1	24,5	166 012
26 574	-7,3	2 529	+45,3	2,2	2,9	32,1	166 016
3 083	+42,4	1 215	+129,7	2,3	2,5	24,0	166 020
.	166 024
2 386	-18,1	747	+34,8	2,7	4,4	19,6	166 028
6 683	+0,6	1 023	-40,7	1,8	2,0	20,0	166 032
15 070	+2,2	2 952	+4,8	2,1	2,3	30,6	166 036
115 917	+0,4	15 337	-29,6	1,9	1,9	24,7	170 000
11 439	+18,9	808	-26,3	2,3	1,9	31,7	170 004
5 908	-17,7	295	-23,8	1,8	2,0	20,2	170 008
.	170 012
.	170 016

(Übernachtungen / angebotene Bettentage) * 100

Januar bis

Amtliche Schlüsselnummer	Verwaltungsbezirk	Ankünfte			
		aller Gäste	Veränderung ¹⁾	ausländischer Gäste	Veränderung ¹⁾
	Noch: Kreis Wesel				
170 020	Kamp-Lintfort, Stadt	3 983	+48,5	494	+14,4
170 024	Moers, Stadt	17 786	-10,6	3 385	-35,2
170 028	Neukirchen-Vluyn, Stadt	599	+33,4	-	-100,0
170 032	Rheinberg, Stadt	701	+4,3	35	+191,7
170 036	Schermbeck	8 932	+25,7	1 088	+15,7
170 040	Sonsbeck	1 205	+15,6	46	+109,1
170 044	Voerde (Niederrhein), Stadt	2 097	-21,1	200	-51,9
170 048	Wesel, Stadt	11 718	-6,7	1 263	-25,5
170 052	Xanten, Stadt	4 588	+10,3	622	+6,0
100 000	Reg.-Bez. Düsseldorf	1 246 750	+3,1	289 023	-1,5
	Kreisfreie Städte				
313 000	Aachen	91 763	+1,6	20 441	-16,0
314 000	Bonn	168 154	+1,3	24 173	+5,5
315 000	Köln	535 468	-2,1	163 372	+0,4
316 000	Leverkusen	35 206	-8,8	9 554	-12,8
354 000	Kreis Aachen	41 660	+1,5	7 226	-4,2
354 004	Alsdorf, Stadt
354 008	Baesweiler, Stadt
354 012	Eschweiler, Stadt	2 212	+83,0	249	+43,9
354 016	Herzogenrath, Stadt	2 346	-0,9	162	-1,2
354 020	Monschau, Stadt	13 454	-0,1	2 345	+5,5
354 024	Roetgen
354 028	Simmerath	10 891	-4,0	2 209	-9,2
354 032	Stolberg (Rhld.), Stadt	6 399	+11,5	1 501	-9,3
354 036	Würselen, Stadt	3 358	+0,8	455	-16,2
358 000	Kreis Düren	30 610	+14,2	4 530	-13,7
358 004	Aldenhoven
358 008	Düren, Stadt	14 702	+30,8	1 846	-31,3
358 012	Heimbach, Stadt	2 627	-9,8	501	+14,1
358 016	Hürtgenwald	5 185	+5,0	1 164	+4,8
358 020	Inden
358 024	Jülich, Stadt	2 445	+9,3	536	+17,0
358 028	Kreuzau	976	+15,2	19	+216,7
358 032	Langerwehe
358 036	Linnich, Stadt
358 040	Merzenich	-	-	-	-
358 044	Nideggen, Stadt	3 461	+0,9	414	+5,9
358 048	Niederzier
358 052	Nörvenich	-	-	-	-
358 056	Titz	-	-	-	-
358 060	Vettweiß
362 000	Erftkreis	75 374	-8,8	14 432	-11,1
362 004	Bedburg, Stadt
362 008	Bergheim, Stadt	4 534	+41,7	326	-16,8
362 012	Brühl, Stadt	11 902	-7,4	3 122	-16,9
362 016	Elsdorf
362 020	Erftstadt, Stadt	2 334	+12,5	143	+2,9
362 024	Frechen, Stadt	10 966	+20,6	1 711	-11,7
362 028	Hürth, Stadt	24 067	-32,7	7 369	-11,5
362 032	Kerpen, Stadt	5 377	+40,8	501	+22,8
362 036	Pulheim, Stadt	7 568	+1,7	806	+9,1
362 040	Wesseling, Stadt	6 533	-1,0	267	-18,6
366 000	Kreis Euskirchen	58 630	+1,5	4 454	+41,0
366 004	Bad Münstereifel, Stadt	10 902	-11,4	269	-29,4
366 008	Blankenheim	7 328	-3,7	422	+43,5
366 012	Dahlem
366 016	Euskirchen, Stadt	5 819	-10,7	720	+44,9
366 020	Hellenthal	7 851	+8,5	516	+64,9
366 024	Kall	4 604	-6,6	163	+22,6
366 028	Mechernich, Stadt	2 274	+6,7	98	+164,9
366 032	Nettersheim	4 779	+6,0	122	+29,8

stätten nach Verwaltungsbezirken

April 2001

Übernachtungen				Mittlere Aufenthaltsdauer ²⁾		Mittlere Auslastung der angebotenen Betten ³⁾	Amtliche Schlüsselnummer
aller Gäste	Veränderung ¹⁾	ausländischer Gäste	Veränderung ¹⁾	aller Gäste	ausländischer Gäste		
8 230	+26,8	859	+0,5	2,1	1,7	28,6	170 020
29 224	-23,4	5 632	-54,8	1,6	1,7	34,1	170 024
1 649	+84,7	-	-100,0	2,8	-	10,4	170 028
1 253	-15,3	45	+150,0	1,8	1,3	10,4	170 032
17 909	+24,3	2 559	+15,0	2,0	2,4	27,2	170 036
3 672	+49,5	91	+122,0	3,0	2,0	21,5	170 040
4 387	-13,7	371	-58,5	2,1	1,9	18,1	170 044
22 214	+7,0	3 324	+34,4	1,9	2,6	22,0	170 048
7 460	+22,2	849	+9,7	1,6	1,4	17,9	170 052
2 495 611	+2,6	616 175	+1,3	2,0	2,1	36,4	100 000
213 666	+0,3	36 761	-15,9	2,3	1,8	44,5	313 000
323 428	-2,0	58 089	-6,0	1,9	2,4	36,7	314 000
995 674	+2,0	348 025	+9,0	1,9	2,1	46,3	315 000
75 551	+6,6	22 943	+8,8	2,1	2,4	43,0	316 000
113 826	+0,7	16 707	-2,2	2,7	2,3	25,6	354 000
.	354 004
.	354 008
6 924	+54,2	594	+34,4	3,1	2,4	24,5	354 012
5 682	-4,8	336	-17,4	2,4	2,1	30,7	354 016
36 779	-1,3	4 796	+16,5	2,7	2,0	27,4	354 020
.	354 024
41 378	-4,1	5 923	-16,5	3,8	2,7	25,5	354 028
12 354	+15,2	3 676	+2,4	1,9	2,4	23,7	354 032
5 758	+4,9	727	-5,0	1,7	1,6	21,6	354 036
62 104	+10,8	10 763	-9,3	2,0	2,4	21,0	358 000
.	358 004
27 213	+27,0	4 556	-17,0	1,9	2,5	40,0	358 008
6 016	-14,5	1 259	+19,2	2,3	2,5	8,6	358 012
10 469	-3,2	2 376	-15,6	2,0	2,0	29,2	358 016
.	358 020
5 286	+13,3	1 229	+17,6	2,2	2,3	21,1	358 024
2 561	-0,5	76	+105,4	2,6	4,0	16,3	358 028
.	358 032
.	358 036
.	358 040
7 939	+10,6	953	-13,0	2,3	2,3	12,5	358 044
.	358 048
.	358 052
.	358 056
.	358 060
190 663	+2,9	40 246	-6,9	2,5	2,8	38,4	362 000
.	362 004
12 616	+12,6	2 595	-51,0	2,8	8,0	32,3	362 008
22 627	-1,9	5 701	-11,9	1,9	1,8	27,2	362 012
.	362 016
6 282	+12,8	316	-18,3	2,7	2,2	26,8	362 020
20 990	-0,6	3 796	-8,6	1,9	2,2	27,1	362 024
83 107	-2,1	23 370	+2,1	3,5	3,2	54,8	362 028
10 952	+37,0	1 487	+57,0	2,0	3,0	39,1	362 032
16 498	+7,8	1 873	+1,9	2,2	2,3	35,5	362 036
13 963	+6,4	762	-13,0	2,1	2,9	39,9	362 040
208 222	+10,1	17 504	+42,6	3,6	3,9	29,4	366 000
28 885	-4,9	705	-27,8	2,6	2,6	23,6	366 004
18 204	+2,0	834	+73,4	2,5	2,0	26,0	366 008
.	366 012
12 754	-7,3	2 794	+118,5	2,2	3,9	28,5	366 016
22 734	+13,9	1 427	+35,5	2,9	2,8	33,1	366 020
13 590	-6,2	403	-10,2	3,0	2,5	27,4	366 024
5 524	+10,7	537	+223,5	2,4	5,5	21,3	366 028
44 891	+4,4	869	+9,6	9,4	7,1	49,4	366 032

Amtliche Schlüsselnummer	Verwaltungsbezirk	Ankünfte			
		aller Gäste	Veränderung ¹⁾	ausländischer Gäste	Veränderung ¹⁾
	Noch: Kreis Euskirchen				
366 036	Schleiden, Stadt	7 745	+38,6	1 926	+60,8
366 040	Weilerswist
366 044	Zülpich, Stadt	786	-1,6	132	-
370 000	Kreis Heinsberg	16 495	-1,9	2 998	+10,0
370 004	Erkelenz, Stadt	3 431	+0,5	663	+10,0
370 008	Gangelt	-	-	-	-
370 012	Geilenkirchen, Stadt	2 152	+4,0	941	+3,9
370 016	Heinsberg, Stadt
370 020	Hückelhoven, Stadt	1 777	-16,1	195	-50,4
370 024	Selfkant	-	-	-	-
370 028	Übach-Palenberg, Stadt	930	-18,1	-	-100,0
370 032	Waldfeucht
370 036	Wassenberg, Stadt	2 226	+7,8	194	+2,6
370 040	Wegberg, Stadt	4 801	+3,9	719	+89,2
374 000	Oberbergischer Kreis	77 630	+2,9	5 155	+2,3
374 004	Bergneustadt, Stadt	3 998	+52,0	54	-8,5
374 008	Engelskirchen
374 012	Gummersbach, Stadt	14 549	+7,6	2 614	+27,6
374 016	Hückeswagen, Stadt	3 786	-10,6	310	-19,5
374 020	Lindlar	4 594	-9,2	143	-43,9
374 024	Marienheide	7 804	-5,2	571	-18,5
374 028	Morsbach
374 032	Nümbrecht	13 885	+14,8	142	-10,7
374 036	Radevormwald, Stadt	9 145	+4,3	214	-26,7
374 040	Reichshof	5 465	-15,3	183	+48,8
374 044	Waldbröl, Stadt	2 710	+11,6	2	-33,3
374 048	Wiehl, Stadt	4 713	-15,7	481	-14,4
374 052	Wipperfürth, Stadt	2 842	+5,1	190	-8,2
378 000	Rhein.-Berg.-Kreis	61 922	+11,9	6 067	+30,9
378 004	Bergisch Gladbach, Stadt	29 798	+22,8	3 434	+75,6
378 008	Burscheid, Stadt
378 012	Kürten	1 839	+60,9	489	+773,2
378 016	Leichlingen (Rhld.), Stadt	5 335	+1,3	112	-44,6
378 020	Odenthal	3 063	+6,4	397	-28,2
378 024	Overath, Stadt	2 960	-1,5	178	+9,2
378 028	Rösrath, Stadt
378 032	Wermelskirchen, Stadt	11 793	+5,6	473	-51,5
382 000	Rhein-Sieg-Kreis	142 575	-0,3	15 736	-6,7
382 004	Alfter	1 463	+6,4	109	+9,0
382 008	Bad Honnef, Stadt	23 246	-12,0	1 730	-37,1
382 012	Bornheim, Stadt	5 706	+1,9	331	+59,1
382 016	Eitorf
382 020	Hennef (Sieg), Stadt	13 234	+14,3	552	-16,7
382 024	Königswinter, Stadt	29 805	-7,1	2 693	-19,9
382 028	Lohmar, Stadt	4 814	-3,2	419	-17,0
382 032	Meckenheim, Stadt	3 107	-28,1	663	-5,6
382 036	Much
382 040	Neunkirchen-Seelscheid
382 044	Niederkassel, Stadt	2 693	-17,2	245	-34,5
382 048	Rheinbach, Stadt	3 005	+7,3	181	-19,6
382 052	Ruppichteroth	2 966	-9,0	500	+11,6
382 056	Sankt Augustin, Stadt	6 202	+18,6	729	+61,6
382 060	Siegburg, Stadt	12 243	+6,5	3 462	+16,4
382 064	Swisttal	796	-35,2	46	-77,0
382 068	Troisdorf, Stadt	16 323	+10,3	3 098	+4,2
382 072	Wachtberg	3 848	+34,6	320	+26,5
382 076	Windeck	3 704	+16,4	200	+1,5
300 000	Reg.-Bez. Köln	1 335 487	-0,4	278 138	-1,5
	Kreisfreie Städte				
512 000	Bottrop	7 818	-16,2	1 314	-0,1
513 000	Gelsenkirchen	20 275	-13,9	3 708	-0,3
515 000	Münster	118 541	+2,0	9 581	+10,9

stätten nach Verwaltungsbezirken

April 2001

Übernachtungen				Mittlere Aufenthaltsdauer ²⁾		Mittlere Auslastung der angebotenen Betten ³⁾	Amtliche Schlüsselnummer
aller Gäste	Veränderung ¹⁾	ausländischer Gäste	Veränderung ¹⁾	aller Gäste	ausländischer Gäste		
29 324	+19,4	9 178	+40,9	3,8	4,8	24,6	366 036
.	366 040
2 660	-0,6	444	-	3,4	3,4	36,9	366 044
34 303	-9,4	7 048	-8,4	2,1	2,4	23,2	370 000
6 941	-12,1	1 370	-9,1	2,0	2,1	31,8	370 004
.	370 008
5 481	-0,9	2 762	-3,3	2,5	2,9	17,0	370 012
.	370 016
4 122	-22,5	576	-36,6	2,3	3,0	19,5	370 020
.	370 024
1 490	-15,6	2	-93,1	1,6	-	13,1	370 028
.	370 032
4 139	-8,5	501	-16,4	1,9	2,6	25,6	370 036
9 685	-4,8	1 187	-1,8	2,0	1,7	29,3	370 040
272 937	+0,5	12 421	-6,6	3,5	2,4	36,8	374 000
18 286	+8,1	282	+45,4	4,6	5,2	45,0	374 004
.	374 008
31 012	+6,4	5 921	+6,6	2,1	2,3	24,9	374 012
8 279	-5,2	923	+5,5	2,2	3,0	33,8	374 016
12 498	-11,9	438	-59,4	2,7	3,1	25,7	374 020
16 082	-16,5	1 360	-22,8	2,1	2,4	28,2	374 024
.	374 028
61 771	+4,8	283	-32,9	4,4	2,0	52,4	374 032
24 686	-2,5	652	-2,7	2,7	3,0	50,4	374 036
44 709	+4,7	572	+81,6	8,2	3,1	45,8	374 040
8 564	+2,5	9	-18,2	3,2	4,5	27,2	374 044
8 702	-20,4	1 084	-17,6	1,8	2,3	20,7	374 048
6 828	+6,0	389	-30,4	2,4	2,0	18,8	374 052
150 214	+5,3	14 936	+39,8	2,4	2,5	33,1	378 000
59 833	+15,5	7 360	+59,3	2,0	2,1	33,1	378 004
.	378 008
4 569	+45,0	1 060	+863,6	2,5	2,2	19,8	378 012
29 233	-7,7	444	-12,4	5,5	4,0	43,1	378 016
6 640	+34,4	1 005	-15,6	2,2	2,5	29,1	378 020
9 437	-10,3	509	+41,4	3,2	2,9	23,5	378 024
.	378 028
20 790	+0,9	1 053	-48,8	1,8	2,2	30,4	378 032
341 038	+2,5	37 727	-0,1	2,4	2,4	31,5	382 000
4 499	-2,6	445	+28,2	3,1	4,1	36,1	382 004
49 526	-17,4	4 365	-28,5	2,1	2,5	31,6	382 008
14 439	+11,1	1 864	+69,0	2,5	5,6	29,1	382 012
.	382 016
56 331	+4,4	1 110	-36,0	4,3	2,0	39,5	382 020
68 202	+9,0	6 674	-2,4	2,3	2,5	31,5	382 024
9 297	+7,9	1 114	+14,0	1,9	2,7	25,3	382 028
6 418	-20,8	1 252	+13,1	2,1	1,9	26,0	382 032
.	382 036
.	382 040
5 318	-14,8	598	-26,3	2,0	2,4	21,4	382 044
5 932	+13,5	283	-22,3	2,0	1,6	30,3	382 048
5 547	-13,8	1 112	+11,1	1,9	2,2	24,6	382 052
14 044	+18,2	1 621	+44,5	2,3	2,2	37,6	382 056
22 596	+10,5	7 018	+20,0	1,8	2,0	34,8	382 060
1 587	-21,5	130	-67,7	2,0	2,8	15,4	382 064
32 705	+13,4	7 539	+8,1	2,0	2,4	38,0	382 068
9 032	+40,1	821	-7,5	2,3	2,6	29,9	382 072
15 865	-3,5	488	-4,7	4,3	2,4	20,0	382 076
2 981 626	+2,2	623 170	+3,9	2,2	2,2	37,0	300 000
16 454	+0,7	2 744	+5,5	2,1	2,1	34,9	512 000
37 997	-13,9	7 785	-16,2	1,9	2,1	31,0	513 000
328 917	-1,5	18 474	+18,1	2,8	1,9	40,8	515 000

Amtliche Schlüsselnummer	Verwaltungsbezirk	Ankünfte			
		aller Gäste	Veränderung ¹⁾	ausländischer Gäste	Veränderung ¹⁾
554 000	Kreis Borken	61 281	-7,0	4 190	-22,5
554 004	Ahaus, Stadt	5 098	-13,4	580	-16,1
554 008	Bocholt, Stadt	5 380	-18,2	808	+12,7
554 012	Borken, Stadt	13 378	-5,3	505	+7,7
554 016	Gescher, Stadt	1 438	+17,3	158	+37,4
554 020	Gronau (Westf.), Stadt	5 096	-16,4	617	-36,3
554 024	Heek
554 028	Heiden
554 032	Isselburg, Stadt	898	-56,3	197	-72,0
554 036	Legden	8 410	+7,5	161	-70,3
554 040	Raesfeld	2 328	-10,6	64	+42,2
554 044	Reken	3 135	+13,1	141	+50,0
554 048	Rhede, Stadt	1 615	-8,1	90	+3,4
554 052	Schöppingen	624	+6,5	72	-39,0
554 056	Stadtlohn, Stadt
554 060	Südlohn	2 609	+6,1	242	-23,9
554 064	Velen	5 571	-0,5	275	-6,5
554 068	Vreden, Stadt	2 643	-12,1	138	+7,8
558 000	Kreis Coesfeld	34 948	-5,7	1 725	-9,5
558 004	Ascheberg	3 716	-10,1	294	-13,5
558 008	Billerbeck, Stadt	5 940	-8,8	238	-8,5
558 012	Coesfeld, Stadt	7 837	+3,2	365	+60,1
558 016	Dülmen, Stadt	6 415	-8,5	119	-5,6
558 020	Havixbeck	1 600	+14,0	221	+22,1
558 024	Lüdinghausen, Stadt	1 422	-15,2	94	-44,0
558 028	Nordkirchen	433	+0,7	110	-18,5
558 032	Nottuln	4 962	+2,0	191	+29,9
558 036	Olfen, Stadt	358	-23,3	38	-52,5
558 040	Rosendahl	816	-26,4	11	x
558 044	Senden	1 449	-21,6	44	-81,7
562 000	Kreis Recklinghausen	74 403	-7,0	8 390	+2,0
562 004	Castrop-Rauxel, Stadt	3 523	+21,7	201	+111,6
562 008	Datteln, Stadt
562 012	Dorsten, Stadt	7 339	+1,3	1 288	+4,7
562 014	Gladbeck, Stadt	11 975	-35,0	2 542	-27,6
562 016	Haltern, Stadt	13 067	+19,9	192	+28,9
562 020	Herten, Stadt	3 334	-8,4	218	-13,5
562 024	Marl, Stadt	5 464	-10,0	692	-20,7
562 028	Oer-Erkenschwick, Stadt	7 001	-22,7	324	+3,8
562 032	Recklinghausen, Stadt	14 986	+5,8	2 433	+49,2
562 036	Waltrop, Stadt
566 000	Kreis Steinfurt	67 558	-2,5	6 102	-6,6
566 004	Altenberge	1 059	-31,1	6	-66,7
566 008	Emsdetten, Stadt	4 563	-5,8	116	-7,2
566 012	Greven, Stadt	4 590	-1,0	286	+12,6
566 016	Hörstel, Stadt	3 150	+9,2	787	+121,1
566 020	Hopsten
566 024	Horstmar, Stadt	55	-64,3	.	-100,0
566 028	Ibbenbüren, Stadt	5 506	+0,3	593	-11,5
566 032	Ladbergen	2 545	+4,0	172	-22,2
566 036	Laer
566 040	Lengerich, Stadt	1 951	-0,8	258	-13,1
566 044	Lienen	928	+5,5	29	-40,8
566 048	Lotte
566 052	Metelen	654	+35,1	12	-52,0
566 056	Mettingen	3 156	-5,8	124	-39,5
566 060	Neuenkirchen	1 343	-8,3	88	-22,8
566 064	Nordwalde
566 068	Ochtrup, Stadt	689	-15,9	59	-28,0
566 072	Recke	886	-20,3	77	-45,0
566 076	Rheine, Stadt	11 536	-1,0	1 229	-22,4
566 080	Saerbeck	3 884	+8,2	174	-19,1
566 084	Steinfurt, Stadt	2 903	+33,0	246	+2,5
566 088	Tecklenburg, Stadt	8 892	-11,7	1 606	-1,0
566 092	Westerkappeln
566 096	Wettringen	805	-9,3	104	-36,6

stätten nach Verwaltungsbezirken

April 2001

Übernachtungen				Mittlere Aufenthaltsdauer ²⁾		Mittlere Auslastung der angebotenen Betten ³⁾	Amtliche Schlüsselnummer
aller Gäste	Veränderung ¹⁾	ausländischer Gäste	Veränderung ¹⁾	aller Gäste	ausländischer Gäste		
115 037	-3,2	10 004	-1,3	1,9	2,4	22,0	554 000
9 809	-2,4	1 130	-8,6	1,9	1,9	17,5	554 004
11 206	-11,4	2 460	+17,6	2,1	3,0	22,5	554 008
22 465	-1,4	775	+7,2	1,7	1,5	26,4	554 012
2 003	+20,0	304	+3,8	1,4	1,9	18,5	554 016
9 620	-3,2	1 364	-5,2	1,9	2,2	20,5	554 020
.	554 024
.	554 028
2 122	-42,1	278	-73,3	2,4	1,4	26,0	554 032
14 607	+9,0	198	-70,7	1,7	1,2	23,4	554 036
3 028	-9,1	130	+154,9	1,3	2,0	12,0	554 040
6 442	+4,0	1 276	+367,4	2,1	9,0	17,5	554 044
2 834	-16,1	221	+13,3	1,8	2,5	27,5	554 048
1 324	-0,7	153	-53,9	2,1	2,1	9,4	554 052
.	554 056
5 938	-2,7	441	-38,4	2,3	1,8	30,3	554 060
10 150	-7,2	653	-0,3	1,8	2,4	25,2	554 064
4 909	-2,7	362	+52,7	1,9	2,6	17,7	554 068
73 537	-1,7	4 258	+16,8	2,1	2,5	22,0	558 000
7 086	+5,5	407	-19,6	1,9	1,4	19,0	558 004
18 355	-4,0	1 535	+88,1	3,1	6,4	36,4	558 008
15 769	+4,6	859	+116,4	2,0	2,4	32,8	558 012
11 396	-1,9	226	+2,7	1,8	1,9	17,3	558 016
4 170	+5,6	384	+12,0	2,6	1,7	19,4	558 020
2 130	-21,7	149	-66,8	1,5	1,6	11,6	558 024
590	+12,2	148	-19,1	1,4	1,3	10,3	558 028
8 615	-2,6	371	-0,5	1,7	1,9	19,4	558 032
539	-30,5	66	-40,0	1,5	1,7	9,7	558 036
1 137	-35,7	35	x	1,4	3,2	8,7	558 040
3 750	+1,7	78	-68,4	2,6	1,8	15,8	558 044
141 460	-9,4	17 357	+1,6	1,9	2,1	27,8	562 000
6 680	+8,9	360	+58,6	1,9	1,8	19,0	562 004
.	562 008
16 177	+5,2	3 954	+2,5	2,2	3,1	22,5	562 012
17 518	-45,8	3 712	-37,7	1,5	1,5	30,6	562 014
29 306	+17,3	327	-28,9	2,2	1,7	31,8	562 016
7 668	+0,2	573	-16,6	2,3	2,6	26,4	562 020
9 886	-12,3	1 484	-13,2	1,8	2,1	22,3	562 024
12 175	-35,4	671	-14,5	1,7	2,1	24,0	562 028
25 934	+8,4	4 764	+62,3	1,7	2,0	28,1	562 032
.	562 036
140 522	-2,1	12 144	-13,0	2,1	2,0	24,6	566 000
2 686	-4,4	101	+18,8	2,5	16,8	21,9	566 004
9 525	-9,5	417	+3,2	2,1	3,6	29,5	566 008
8 463	+11,3	611	+22,2	1,8	2,1	19,7	566 012
7 746	+20,3	1 446	+129,9	2,5	1,8	24,9	566 016
.	566 020
156	-50,5	.	-100,0	2,8	.	3,2	566 024
9 350	+1,7	1 083	-8,8	1,7	1,8	24,9	566 028
3 840	-2,7	215	-48,8	1,5	1,3	24,1	566 032
.	566 036
4 286	+1,8	719	-21,3	2,2	2,8	22,5	566 040
4 889	+33,1	557	+171,7	5,3	19,2	21,8	566 044
.	566 048
2 334	+37,0	46	-43,9	3,6	3,8	14,7	566 052
5 057	-2,7	214	-21,0	1,6	1,7	23,5	566 056
2 679	-4,1	151	-22,2	2,0	1,7	18,2	566 060
.	566 064
974	-19,0	92	-35,2	1,4	1,6	12,9	566 068
2 499	-30,5	190	-53,8	2,8	2,5	17,7	566 072
19 484	-10,1	2 229	-44,0	1,7	1,8	27,4	566 076
8 221	+12,7	210	-31,4	2,1	1,2	36,6	566 080
6 874	+26,2	614	-6,7	2,4	2,5	22,3	566 084
24 734	-10,8	2 218	-1,2	2,8	1,4	30,7	566 088
.	566 092
1 897	-36,2	324	-69,6	2,4	3,1	7,7	566 096

Amtliche Schlüsselnummer	Verwaltungsbezirk	Ankünfte			
		aller Gäste	Veränderung ¹⁾	ausländischer Gäste	Veränderung ¹⁾
570 000	Kreis Warendorf	32 298	+4,0	3 542	+8,1
570 004	Ahlen, Stadt	4 227	+21,1	591	+7,7
570 008	Beckum, Stadt	3 667	-5,2	349	+15,9
570 012	Beelen
570 016	Drensteinfurt, Stadt
570 020	Ennigerloh, Stadt	1 447	-4,0	90	-15,9
570 024	Everswinkel	985	-9,1	40	-78,1
570 028	Oelde, Stadt	6 180	+12,7	1 288	+24,4
570 032	Ostbevern	447	-2,6	36	+24,1
570 036	Sassenberg, Stadt	692	+27,9	10	+66,7
570 040	Sendenhorst, Stadt	1 416	-16,1	273	-16,0
570 044	Telgte, Stadt	3 004	+8,1	125	-
570 048	Wadersloh	804	-2,1	73	-26,3
570 052	Warendorf, Stadt	8 789	-2,3	616	+31,6
500 000	Reg.-Bez. Münster	417 122	-3,5	38 552	-1,2
711 000	Kreisfreie Stadt Bielefeld	85 944	-8,3	10 898	-23,7
754 000	Kreis Gütersloh	61 473	-0,9	7 587	+18,4
754 004	Borgholzhausen, Stadt	1 212	-22,1	169	-7,7
754 008	Gütersloh, Stadt	16 345	+0,5	2 656	+24,7
754 012	Halle (Westf.), Stadt	8 921	+2,4	856	+19,2
754 016	Harsewinkel, Stadt	9 222	-4,6	1 551	+62,1
754 020	Herzebrock-Clarholz	769	+28,8	133	+70,5
754 024	Langenberg
754 028	Rheda-Wiedenbrück, Stadt	9 610	-9,6	939	-0,3
754 032	Rietberg, Stadt	1 999	+28,8	87	+26,1
754 036	Schloß Holte-Stukenbrock	4 198	-1,5	393	+0,8
754 040	Steinhagen
754 044	Verl	3 184	+8,6	459	-8,9
754 048	Versmold, Stadt	2 229	+18,9	56	-26,3
754 052	Werther (Westf.), Stadt	2 476	-1,9	242	-16,6
758 000	Kreis Herford	34 032	-3,3	3 254	-12,9
758 004	Bünde, Stadt	1 633	-18,3	86	-75,0
758 008	Enger, Stadt
758 012	Herford, Stadt	8 422	-9,0	1 286	-12,5
758 016	Hiddenhausen	3 521	-0,7	179	-13,9
758 020	Kirchlengern
758 024	Löhne, Stadt	4 762	-15,9	237	-34,7
758 028	Rödinghausen	3 806	+4,8	11	+57,1
758 032	Spenge, Stadt
758 036	Vlotho, Stadt	10 851	+6,7	1 387	+8,4
762 000	Kreis Höxter	60 631	+5,2	3 155	+52,6
762 004	Bad Driburg, Stadt	18 723	+7,2	472	+96,7
762 008	Beverungen, Stadt	4 675	-8,4	274	+101,5
762 012	Borgentreich, Stadt
762 016	Brakel, Stadt	4 936	+2,5	140	-18,6
762 020	Höxter, Stadt	9 207	+11,1	1 006	+61,5
762 024	Marienmünster, Stadt	1 540	+5,9	122	-4,7
762 028	Nieheim, Stadt	5 044	+17,2	257	+66,9
762 032	Steinheim, Stadt
762 036	Warburg, Stadt	12 069	-0,5	767	+54,0
762 040	Willebadessen, Stadt	2 593	-1,1	61	+1,7
766 000	Kreis Lippe	97 232	-0,4	8 024	+9,9
766 004	Augustdorf
766 008	Bad Salzuflen, Stadt	32 913	+3,6	2 448	+19,4
766 012	Barntrup, Stadt
766 016	Blomberg, Stadt	5 291	+18,0	665	+61,0
766 020	Detmold, Stadt	17 185	-1,4	2 097	+5,0
766 024	Dörentrup	1 881	+6,3	47	+46,9
766 028	Extetal	3 580	-20,4	332	-28,6
766 032	Horn-Bad Meinberg, Stadt	15 380	-9,9	924	+39,8

stätten nach Verwaltungsbezirken

April 2001

Übernachtungen				Mittlere Aufenthaltsdauer ²⁾		Mittlere Auslastung der angebotenen Betten ³⁾	Amtliche Schlüsselnummer
aller Gäste	Veränderung ¹⁾	ausländischer Gäste	Veränderung ¹⁾	aller Gäste	ausländischer Gäste		
68 011	+0,4	8 371	-5,9	2,1	2,4	25,4	570 000
8 907	+26,9	1 419	-4,9	2,1	2,4	26,8	570 004
5 198	-5,9	531	+7,7	1,4	1,5	19,1	570 008
.	570 012
.	570 016
3 074	-28,5	205	-69,4	2,1	2,3	26,3	570 020
3 228	-13,7	71	-89,8	3,3	1,8	23,6	570 024
12 460	+2,1	2 683	+17,5	2,0	2,1	27,8	570 028
945	+2,7	89	+30,9	2,1	2,5	17,3	570 032
2 281	+51,4	248	x	3,3	24,8	23,8	570 036
3 725	+6,7	960	+8,6	2,6	3,5	28,1	570 040
4 797	-3,0	224	-14,8	1,6	1,8	24,1	570 044
2 390	-3,2	102	-25,0	3,0	1,4	22,9	570 048
19 824	-4,1	1 764	+10,8	2,3	2,9	29,6	570 052
921 935	-3,5	81 137	-0,1	2,2	2,1	29,0	500 000
157 366	-3,1	22 719	-11,3	1,8	2,1	32,6	711 000
115 114	+4,3	18 394	+22,7	1,9	2,4	29,2	754 000
2 229	-14,6	452	-9,8	1,8	2,7	23,4	754 004
34 387	+10,1	7 676	+38,4	2,1	2,9	35,3	754 008
15 806	-0,4	1 543	+22,4	1,8	1,8	33,1	754 012
15 536	+14,9	3 611	+84,0	1,7	2,3	33,7	754 016
1 360	+17,3	383	+38,8	1,8	2,9	15,5	754 020
.	754 024
16 209	-3,1	1 677	-0,2	1,7	1,8	30,9	754 028
3 496	+23,1	208	+11,8	1,7	2,4	20,2	754 032
8 477	-1,3	940	-9,0	2,0	2,4	24,7	754 036
.	754 040
5 468	-3,1	960	-28,6	1,7	2,1	23,5	754 044
4 538	+39,3	247	+8,8	2,0	4,4	19,5	754 048
5 139	-3,7	597	-6,7	2,1	2,5	28,5	754 052
130 394	-1,2	8 553	-29,0	3,8	2,6	36,2	758 000
9 846	+2,5	118	-86,2	6,0	1,4	37,5	758 004
.	758 008
15 291	-7,5	2 702	-5,5	1,8	2,1	22,4	758 012
5 967	-3,1	405	-2,6	1,7	2,3	22,0	758 016
.	758 020
30 578	+2,8	433	-41,6	6,4	1,8	43,3	758 024
12 104	+19,9	44	+83,3	3,2	4,0	44,4	758 028
.	758 032
54 160	-6,2	4 686	-32,7	5,0	3,4	42,7	758 036
331 281	+3,1	7 855	+38,2	5,5	2,5	40,2	762 000
230 075	+4,0	1 308	+54,2	12,3	2,8	62,0	762 004
12 028	-8,4	514	+94,7	2,6	1,9	18,1	762 008
.	762 012
11 597	-14,7	400	-39,2	2,3	2,9	17,8	762 016
18 240	+10,2	1 853	+15,5	2,0	1,8	20,7	762 020
5 820	-19,2	652	-3,7	3,8	5,3	16,6	762 024
16 997	+22,7	765	+76,3	3,4	3,0	21,4	762 028
.	762 032
27 360	+2,7	1 891	+105,1	2,3	2,5	36,9	762 036
5 573	-11,9	150	-18,0	2,1	2,5	16,6	762 040
497 564	+0,5	22 616	+27,8	5,1	2,8	33,9	766 000
266 785	-1,0	5 553	+13,7	8,1	2,3	48,8	766 004
.	766 008
.	766 012
13 600	+32,7	2 503	+182,2	2,6	3,8	20,3	766 016
31 797	+1,5	3 543	+10,2	1,9	1,7	30,0	766 020
6 519	+3,0	167	+28,5	3,5	3,6	17,8	766 024
16 998	-15,6	1 069	-26,9	4,7	3,2	14,8	766 028
96 348	-1,1	5 154	+128,8	6,3	5,6	35,3	766 032

Amtliche Schlüsselnummer	Verwaltungsbezirk	Ankünfte			
		aller Gäste	Veränderung ¹⁾	ausländischer Gäste	Veränderung ¹⁾
	Noch: Kreis Lippe				
766 036	Kalletal	694	-20,5	20	-35,5
766 040	Lage, Stadt	5 223	-3,5	41	-66,7
766 044	Lemgo, Stadt	4 236	+8,4	222	-22,1
766 048	Leopoldshöhe
766 052	Lügde, Stadt	3 037	-10,9	139	-32,2
766 056	Oerlinghausen, Stadt	4 343	+21,6	107	-6,1
766 060	Schieder-Schwalenberg, Stadt	2 692	+3,2	904	+7,5
766 064	Schlangen	207	+19,0	29	-14,7
770 000	Kreis Minden-Lübbecke	78 348	+4,1	8 629	+12,9
770 004	Bad Oeynhhausen, Stadt	33 594	+22,2	4 323	+11,4
770 008	Espelkamp, Stadt	2 645	+24,7	410	+57,7
770 012	Hille	1 524	+29,8	14	+27,3
770 016	Hüllhorst	4 443	-15,5	108	-14,3
770 020	Lübbecke, Stadt	1 576	-15,0	200	-2,9
770 024	Minden, Stadt	13 043	-19,6	1 710	+24,8
770 028	Petershagen, Stadt	4 472	+12,7	178	+63,3
770 032	Porta Westfalica, Stadt	10 050	+1,8	1 295	+18,4
770 036	Preußisch-Oldendorf, Stadt	3 878	-4,4	65	-74,1
770 040	Rahden, Stadt	2 340	-2,4	262	+9,6
770 044	Stemwede	783	-7,7	64	-30,4
774 000	Kreis Paderborn	61 629	+4,3	6 631	+5,3
774 004	Altenbeken	383	-12,8	78	-2,5
774 008	Bad Lippspringe, Stadt	13 883	+7,8	1 162	+9,6
774 012	Borchen	2 647	-7,2	46	-50,0
774 016	Büren, Stadt	5 207	-12,5	218	+28,2
774 020	Delbrück, Stadt	3 251	+2,0	286	+19,2
774 024	Hövelhof	2 113	-1,8	116	-25,6
774 028	Lichtenau, Stadt	2 243	-12,4	135	-43,8
774 032	Paderborn, Stadt	24 140	+12,5	3 963	+9,4
774 036	Salzkotten, Stadt	1 858	-2,2	248	+45,9
774 040	Bad Wünnenberg, Stadt	5 904	+3,9	379	-18,3
700 000	Reg.-Bez. Detmold	479 289	-0,3	48 178	+0,9
	Kreisfreie Städte				
911 000	Bochum	86 044	-0,5	8 690	-4,1
913 000	Dortmund	107 551	-6,4	13 850	-8,8
914 000	Hagen	19 451	-10,6	2 111	-14,7
915 000	Hamm	21 752	-0,1	2 445	-25,8
916 000	Herne	7 100	+56,6	404	+28,7
954 000	Ennepe-Ruhr-Kreis	49 035	+10,7	4 230	+8,1
954 004	Breckerfeld, Stadt	2 598	-3,6	8	+33,3
954 008	Ennepetal, Stadt
954 012	Gevelsberg, Stadt
954 016	Hattingen, Stadt	10 050	+1,4	833	-10,3
954 020	Herdecke, Stadt	5 615	+5,9	239	-43,5
954 024	Schwelm, Stadt	7 224	+12,6	911	+27,4
954 028	Sprockhövel, Stadt	4 869	-0,7	697	+448,8
954 032	Wetter (Ruhr), Stadt	3 648	-3,0	353	-29,3
954 036	Witten, Stadt	9 630	+42,3	827	-15,3
958 000	Hochsauerland Kreis	298 300	-1,1	69 086	+47,4
958 004	Arnsberg, Stadt	17 048	-5,1	2 085	+8,5
958 008	Bestwig	6 741	-1,0	711	-2,6
958 012	Brilon, Stadt	10 403	-0,7	1 439	+39,8
958 016	Eslohe (Sauerland)	8 743	+1,8	562	+18,1
958 020	Hallenberg, Stadt	6 203	+2,8	3 304	+1,5
958 024	Marsberg, Stadt	1 757	-20,0	331	-22,3
958 028	Medebach, Stadt	72 186	-3,4	28 032	+242,5
958 032	Meschede, Stadt	14 711	+27,3	758	+20,9
958 036	Olsberg, Stadt	15 117	+2,2	2 269	+6,0
958 040	Schmallenberg, Stadt	45 764	-4,0	7 353	+20,1
958 044	Sundern (Sauerland), Stadt	16 051	+3,0	800	-23,7
958 048	Winterberg, Stadt	83 576	-2,0	21 442	+2,6

stätten nach Verwaltungsbezirken

April 2001

Übernachtungen				Mittlere Aufenthaltsdauer ²⁾		Mittlere Auslastung der angebotenen Betten ³⁾	Amtliche Schlüsselnummer
aller Gäste	Veränderung ¹⁾	ausländischer Gäste	Veränderung ¹⁾	aller Gäste	ausländischer Gäste		
1 852	-30,8	42	-8,7	2,7	2,1	9,1	766 036
14 763	-2,6	144	-70,9	2,8	3,5	21,6	766 040
8 043	-4,2	650	-16,6	1,9	2,9	20,1	766 044
.	766 048
7 567	-9,4	385	-20,5	2,5	2,8	13,9	766 052
22 500	+48,5	322	-21,5	5,2	3,0	36,0	766 056
9 006	+9,0	2 851	+25,0	3,3	3,2	13,0	766 060
520	-17,9	119	-55,8	2,5	4,1	19,5	766 064
451 683	+5,2	17 594	+6,5	5,8	2,0	46,5	770 000
311 795	+7,9	7 887	+5,8	9,3	1,8	60,3	770 004
6 611	+33,0	1 545	+74,8	2,5	3,8	26,6	770 008
7 961	+48,6	63	+37,0	5,2	4,5	38,6	770 012
8 672	-8,9	208	-36,4	2,0	1,9	31,6	770 016
2 458	-11,6	405	+25,0	1,6	2,0	23,4	770 020
22 677	-9,9	3 495	+28,3	1,7	2,0	27,1	770 024
31 125	-9,3	693	+46,8	7,0	3,9	41,4	770 028
19 749	+3,4	2 306	+4,2	2,0	1,8	25,4	770 032
33 368	+4,9	271	-80,0	8,6	4,2	34,0	770 036
5 243	+0,2	490	+7,9	2,2	1,9	26,3	770 040
2 024	-10,2	231	-11,8	2,6	3,6	12,2	770 044
215 678	+2,3	18 036	+21,5	3,5	2,7	35,8	774 000
1 902	-14,5	615	-4,4	5,0	7,9	14,2	774 004
91 154	+0,7	4 338	+69,5	6,6	3,7	48,7	774 008
12 637	-4,8	149	-63,4	4,8	3,2	31,7	774 012
11 035	-13,8	333	-30,3	2,1	1,5	22,6	774 016
5 343	+11,2	463	+22,8	1,6	1,6	26,3	774 020
3 278	+0,6	231	-3,8	1,6	2,0	17,0	774 024
5 794	-2,0	477	-62,7	2,6	3,5	10,6	774 028
48 472	+16,5	10 023	+33,2	2,0	2,5	43,0	774 032
2 608	-1,7	545	+70,8	1,4	2,2	21,6	774 036
33 455	-1,2	862	-15,2	5,7	2,3	35,4	774 040
1 899 080	+2,0	115 767	+7,8	4,0	2,4	37,2	700 000
144 548	+4,6	19 336	+4,9	1,7	2,2	38,7	911 000
184 184	-9,2	27 267	-13,8	1,7	2,0	34,3	913 000
37 972	-3,6	4 243	-9,0	2,0	2,0	31,0	914 000
35 029	-1,7	4 478	-27,7	1,6	1,8	30,6	915 000
15 354	+73,6	988	+14,8	2,2	2,4	26,5	916 000
134 382	+6,7	9 155	-16,0	2,7	2,2	37,5	954 000
5 894	+0,2	18	-33,3	2,3	2,3	21,8	954 004
.	954 008
.	954 012
22 786	+10,8	1 928	-6,5	2,3	2,3	36,7	954 016
17 429	+0,8	514	-54,9	3,1	2,2	39,0	954 020
14 383	+0,2	1 540	-10,6	2,0	1,7	39,5	954 024
17 694	-1,6	927	+229,9	3,6	1,3	38,4	954 028
6 389	-3,3	823	-34,0	1,8	2,3	24,0	954 032
19 967	+35,6	2 218	-35,2	2,1	2,7	31,2	954 036
1 150 219	-1,1	264 463	+61,7	3,9	3,8	38,0	958 000
57 093	-4,6	5 437	+34,6	3,3	2,6	33,3	958 004
20 742	+1,4	2 691	-1,2	3,1	3,8	23,9	958 008
52 613	-0,9	4 966	+0,3	5,1	3,5	31,2	958 012
46 130	-1,7	1 635	+8,7	5,3	2,9	31,8	958 016
22 079	-12,7	9 890	-21,1	3,6	3,0	27,4	958 020
3 995	-19,2	823	-27,4	2,3	2,5	20,2	958 024
323 761	-3,3	130 255	+246,8	4,5	4,6	68,0	958 028
44 028	+7,8	1 824	-13,0	3,0	2,4	27,4	958 032
53 274	+2,2	6 517	+9,4	3,5	2,9	33,6	958 036
206 936	+1,6	27 455	+11,4	4,5	3,7	38,0	958 040
36 702	-2,8	2 136	-21,1	2,3	2,7	21,5	958 044
282 866	-	70 834	+11,3	3,4	3,3	33,6	958 048

Januar bis

Amtliche Schlüsselnummer	Verwaltungsbezirk	Ankünfte			
		aller Gäste	Veränderung ¹⁾	ausländischer Gäste	Veränderung ¹⁾
962 000	Märkischer Kreis	58 702	-15,2	3 997	-2,3
962 004	Altena, Stadt	4 039	+9,3	189	+54,9
962 008	Balve, Stadt	4 916	+3,6	43	+65,4
962 012	Halver, Stadt	767	-39,6	56	-27,3
962 016	Hemer, Stadt
962 020	Herscheid	953	-5,0	135	+6,3
962 024	Iserlohn, Stadt	10 563	-26,6	1 084	+39,9
962 028	Kierspe, Stadt	391	+35,3	31	-27,9
962 032	Lüdenscheid, Stadt	13 977	-7,9	983	-43,5
962 036	Meinerzhagen, Stadt	9 837	-20,9	253	-34,3
962 040	Menden (Sauerland), Stadt	2 325	-23,4	207	-23,0
962 044	Nachrodt-Wiblingwerde	3 200	-36,0	112	+128,6
962 048	Neuenrade, Stadt	2 190	+10,3	518	+283,7
962 052	Plettenberg, Stadt	1 978	-3,0	109	+62,7
962 056	Schalksmühle
962 060	Werdohl, Stadt	1 246	+27,4	137	-
966 000	Kreis Olpe	60 129	+4,6	3 157	+25,6
966 004	Attendorn, Stadt	11 458	+1,3	869	+40,8
966 008	Drolshagen, Stadt	1 564	+2,0	265	+12,3
966 012	Finnentrop	2 620	-7,4	180	-10,4
966 016	Kirchhundem	8 420	+19,8	365	-11,6
966 020	LenneStadt, Stadt	18 406	+12,0	1 193	+57,6
966 024	Olpe, Stadt	14 119	-4,4	137	-25,5
966 028	Wenden	3 542	-1,7	148	+39,6
970 000	Kreis Siegen-Wittgenstein	63 932	-5,0	7 060	+43,4
970 004	Bad Berleburg, Stadt	11 021	-3,9	386	-11,5
970 008	Burbach	3 132	+11,0	196	+43,1
970 012	Erndtebrück
970 016	Freudenberg, Stadt	4 156	-15,3	648	+174,6
970 020	Hilchenbach, Stadt	5 977	-14,5	291	+6,2
970 024	Kreuztal, Stadt	1 794	+5,6	150	-8,5
970 028	Bad Laasphe, Stadt	9 875	-4,5	1 633	+27,8
970 032	Netphen, Stadt	3 700	+7,7	184	+57,3
970 036	Neunkirchen
970 040	Siegen, Stadt	18 490	-5,1	3 324	+65,7
970 044	Wilnsdorf	4 840	-4,8	145	-15,2
974 000	Kreis Soest	81 035	-2,4	4 201	+49,8
974 004	Anröchte
974 008	Bad Sassendorf	17 909	-12,0	104	-27,3
974 012	Ense
974 016	Erwitte, Stadt	5 309	+20,1	170	+794,7
974 020	Geseke, Stadt	6 820	+1,1	250	+346,4
974 024	Lippetal	293	-17,9	60	+500,0
974 028	Lippstadt, Stadt	16 705	-4,2	1 161	+45,9
974 032	Möhnesee	11 158	+6,0	540	+93,5
974 036	Rüthen, Stadt	2 447	-10,5	178	+25,4
974 040	Soest, Stadt	12 409	+3,8	850	+38,2
974 044	Warstein, Stadt	4 401	-12,6	587	+15,3
974 048	Wolver
974 052	Werl, Stadt	1 777	+7,1	129	+18,3
974 056	Wickede (Ruhr)	875	-8,8	84	+90,9
978 000	Kreis Unna	38 843	-3,4	5 022	+6,4
978 004	Bergkamen, Stadt
978 008	Bönen
978 012	Fröndenberg, Stadt	1 531	+27,7	133	+25,5
978 016	Holzwickede
978 020	Kamen, Stadt	8 420	+23,1	784	-0,9
978 024	Lünen, Stadt	5 983	-7,9	491	+2,5
978 028	Schwerte, Stadt	6 109	-32,4	272	-9,0
978 032	Selm, Stadt
978 036	Unna, Stadt	7 487	-2,3	1 001	-6,5
978 040	Werne, Stadt	4 301	+12,2	1 100	+42,7
900 000	Reg.-Bez. Arnsberg	891 874	-2,3	124 253	+24,1
	Nordrhein-Westfalen	4 370 522	-0,1	778 144	+2,0

stätten nach Verwaltungsbezirken

April 2001

Übernachtungen				Mittlere Aufenthaltsdauer ²⁾		Mittlere Auslastung der angebotenen Betten ³⁾	Amtliche Schlüsselnummer
aller Gäste	Veränderung ¹⁾	ausländischer Gäste	Veränderung ¹⁾	aller Gäste	ausländischer Gäste		
127 131	-9,8	9 003	-4,8	2,2	2,3	24,8	962 000
8 034	+14,5	314	+39,6	2,0	1,7	24,2	962 004
12 446	+20,4	156	+60,8	2,5	3,6	28,1	962 008
1 749	+11,9	129	-4,4	2,3	2,3	21,6	962 012
.	962 016
1 650	-7,9	332	+20,3	1,7	2,5	14,8	962 020
19 602	-22,5	2 233	+44,2	1,9	2,1	24,9	962 024
1 097	+4,2	102	-79,7	2,8	3,3	16,7	962 028
25 845	-2,4	2 416	-28,8	1,8	2,5	30,4	962 032
22 327	-23,6	686	-44,6	2,3	2,7	24,3	962 036
4 049	-23,2	491	+7,9	1,7	2,4	19,0	962 040
11 195	-0,2	240	+128,6	3,5	2,1	25,1	962 044
4 184	-5,7	966	+76,3	1,9	1,9	29,7	962 048
3 887	+6,9	387	+79,2	2,0	3,6	20,6	962 052
.	962 056
2 925	+24,6	305	-28,2	2,3	2,2	17,2	962 060
143 106	+3,1	8 567	+22,7	2,4	2,7	23,3	966 000
25 674	+7,1	2 242	+23,4	2,2	2,6	26,7	966 004
4 087	+1,3	694	+7,8	2,6	2,6	14,2	966 008
6 185	-0,1	466	-16,5	2,4	2,6	12,5	966 012
23 974	+7,3	1 185	-12,4	2,8	3,2	22,5	966 016
43 182	+4,8	3 001	+63,6	2,3	2,5	25,6	966 020
33 836	-3,0	527	+3,3	2,4	3,8	26,0	966 024
6 168	-0,9	452	+68,7	1,7	3,1	17,5	966 028
320 348	+0,5	16 633	+51,5	5,0	2,4	43,7	970 000
163 016	+2,3	1 017	-16,8	14,8	2,6	64,6	970 004
9 038	+27,6	608	+132,1	2,9	3,1	31,4	970 008
.	970 012
6 184	-31,6	1 125	+161,0	1,5	1,7	17,0	970 016
29 175	-2,0	727	-10,9	4,9	2,5	32,4	970 020
3 665	+11,8	349	+2,9	2,0	2,3	25,1	970 024
53 516	-2,2	4 473	+43,0	5,4	2,7	42,2	970 028
10 287	+15,3	671	+79,4	2,8	3,6	26,9	970 032
.	970 036
33 859	-1,1	7 119	+86,2	1,8	2,1	33,4	970 040
9 652	-7,6	367	-12,8	2,0	2,5	26,3	970 044
398 429	+2,8	12 047	+86,9	4,9	2,9	40,1	974 000
.	974 004
153 444	-4,3	257	-0,8	8,6	2,5	55,5	974 008
.	974 012
44 473	+20,5	797	+262,3	8,4	4,7	48,0	974 016
15 073	-11,8	507	+457,1	2,2	2,0	16,7	974 020
721	-9,4	185	+873,7	2,5	3,1	10,9	974 024
109 889	+10,9	2 211	+66,2	6,6	1,9	50,4	974 028
34 693	+9,1	4 216	+182,8	3,1	7,8	28,5	974 032
5 388	-8,8	443	+22,0	2,2	2,5	16,9	974 036
18 946	+1,0	1 362	+29,3	1,5	1,6	25,0	974 040
9 443	-14,1	1 131	-0,3	2,1	1,9	16,7	974 044
.	974 048
2 704	+9,3	199	+19,2	1,5	1,5	31,4	974 052
1 841	+9,1	531	+580,8	2,1	6,3	33,4	974 056
73 348	-	10 235	+1,5	1,9	2,0	28,3	978 000
.	978 004
.	978 008
2 844	+28,2	392	+77,4	1,9	2,9	23,7	978 012
.	978 016
12 361	+18,9	1 331	+29,0	1,5	1,7	39,3	978 020
10 471	-8,8	1 048	+6,9	1,8	2,1	17,7	978 024
14 476	-20,8	788	-28,4	2,4	2,9	33,8	978 028
.	978 032
14 209	-0,7	2 211	-22,1	1,9	2,2	29,6	978 036
8 293	+28,0	2 366	+52,8	1,9	2,2	27,8	978 040
2 764 050	-0,3	386 415	+37,9	3,1	3,1	35,9	900 000
11 062 302	+1,1	1 822 664	+8,7	2,5	2,3	35,8	

3.2 Leistung der Beherbergungs

Januar bis

Lfd. Nr.	Gemeindegruppe Betriebsart	Ankünfte			
		aller Gäste	Veränderung ¹⁾	ausländischer Gäste	Veränderung ¹⁾
1	Mineral-, Moor-, Sole- und Thermalbäder	246 179	+2,9	31 205	-6,0
2	Hotels	128 341	+4,1	21 241	-6,7
3	Gasthöfe	3 580	-2,2	519	+5,5
4	Pensionen	14 290	-1,4	458	+182,7
5	Hotels garnis	31 672	+4,4	7 040	-16,2
6	Erholungs-, Ferien- und Schulungsheime	13 125	-0,2	116	-26,1
7	Ferienhäuser, -wohnungen, -zentren	774	+0,4	43	+10,3
8	Hütten, Jugendherbergen u. Ä.	7 924	+31,8	1 658	+56,7
9	Vorsorge- und Reha-Klinken	46 473	-2,0	130	+2,4
10	Heilklimatische Kurorte	102 926	-0,9	21 767	+2,8
11	Hotels	44 486	+5,8	12 381	+8,0
12	Gasthöfe	2 361	-15,4	644	-15,6
13	Pensionen	5 723	-3,7	1 530	-5,7
14	Hotels garnis
15	Erholungs-, Ferien- und Schulungsheime	22 477	-0,3	191	-10,3
16	Ferienhäuser, -wohnungen, -zentren	18 983	-7,2	6 533	+3,8
17	Hütten, Jugendherbergen u. Ä.	5 828	-11,6	229	-33,0
18	Vorsorge- und Reha-Klinken
19	Kneippkurorte	77 988	+1,9	11 915	+14,7
20	Hotels	48 325	-0,2	8 370	+3,9
21	Gasthöfe	2 417	+15,4	277	+37,1
22	Pensionen	2 302	+7,8	361	+32,7
23	Hotels garnis
24	Erholungs-, Ferien- und Schulungsheime	9 066	+5,8	282	+101,4
25	Ferienhäuser, -wohnungen, -zentren	4 721	+14,3	2 139	+52,9
26	Hütten, Jugendherbergen u. Ä.	7 649	-6,4	165	-22,5
27	Vorsorge- und Reha-Klinken
28	Kneippheilstädter	77 562	-5,1	9 641	+17,3
29	Hotels	40 316	-0,1	6 165	+25,7
30	Gasthöfe	5 341	-9,8	1 803	+4,7
31	Pensionen	4 614	-3,0	386	+3,8
32	Hotels garnis	1 473	+18,8	100	-27,0
33	Erholungs-, Ferien- und Schulungsheime	8 937	-9,8	25	+108,3
34	Ferienhäuser, -wohnungen, -zentren	2 774	+3,1	927	+14,2
35	Hütten, Jugendherbergen u. Ä.	4 463	+25,0	159	-9,1
36	Vorsorge- und Reha-Klinken	9 644	-27,5	76	-6,2
37	Heilbäder zusammen	504 655	+0,7	74 528	+2,1
38	Hotels	261 468	+2,9	48 157	+2,1
39	Gasthöfe	13 699	-5,3	3 243	+2,0
40	Pensionen	26 929	-1,5	2 735	+12,6
41	Hotels garnis	35 617	+5,9	7 720	-15,4
42	Erholungs-, Ferien- und Schulungsheime	53 605	-1,0	614	+17,6
43	Ferienhäuser, -wohnungen, -zentren	27 252	-2,8	9 642	+12,9
44	Hütten, Jugendherbergen u. Ä.	25 864	+6,2	2 211	+23,7
45	Vorsorge- und Reha-Klinken	60 221	-7,6	206	-1,4

1) Veränderung gegenüber dem Vorjahreszeitraum in % – 2) mittlere Aufenthaltsdauer in Tagen = Übernachtungen / Ankünfte – 3) mittlere Auslastung =

stätten nach Gemeindegruppen und Betriebsarten
April 2001

Übernachtungen				Mittlere Aufenthaltsdauer ²⁾		Mittlere Auslastung der angebotenen Betten ³⁾	Lfd. Nr.
aller Gäste	Veränderung ¹⁾	ausländischer Gäste	Veränderung ¹⁾	aller Gäste	ausländische Gäste		
1 517 629	+2,8	64 266	+1,2	6,2	2,1	51,2	1
254 318	+2,9	40 408	-4,1	2,0	1,9	32,4	2
7 712	-0,8	1 017	+30,2	2,2	2,0	23,9	3
100 223	-5,5	2 926	+266,2	7,0	6,4	24,1	4
60 281	+1,8	14 965	-4,7	1,9	2,1	28,2	5
36 988	-6,7	321	-50,9	2,8	2,8	33,4	6
7 750	-0,6	819	+56,6	10,0	19,0	12,0	7
16 426	+16,8	3 099	+44,3	2,1	1,9	30,1	8
1 033 931	+3,9	711	-11,8	22,2	5,5	80,5	9
389 346	+1,2	71 689	+11,3	3,8	3,3	36,8	10
116 434	+3,6	37 687	+12,3	2,6	3,0	33,4	11
7 218	-14,4	1 876	-7,3	3,1	2,9	20,2	12
19 155	-5,1	4 127	-6,1	3,3	2,7	21,3	13
.	14
85 065	+5,0	434	+24,4	3,8	2,3	40,3	15
86 594	-0,5	26 516	+17,7	4,6	4,1	36,3	16
14 413	-4,9	370	-34,3	2,5	1,6	25,5	17
.	18
253 952	+1,6	32 441	+14,3	3,3	2,7	29,0	19
98 138	+2,4	16 999	+5,2	2,0	2,0	29,3	20
5 474	+6,4	777	+54,8	2,3	2,8	10,4	21
6 801	-7,7	876	-14,3	3,0	2,4	11,4	22
.	23
32 627	-7,3	1 737	-26,4	3,6	6,2	31,1	24
23 882	+4,8	10 747	+42,6	5,1	5,0	20,2	25
16 622	-7,6	413	-4,6	2,2	2,5	18,1	26
.	27
452 353	+0,9	33 650	+12,3	5,8	3,5	43,2	28
123 752	-1,6	21 856	+11,6	3,1	3,5	36,9	29
17 544	-2,9	5 680	+17,5	3,3	3,2	19,8	30
20 907	-1,6	1 407	+5,4	4,5	3,6	22,0	31
3 265	+27,6	229	-28,9	2,2	2,3	13,9	32
24 205	-2,5	94	+203,2	2,7	3,8	31,4	33
14 240	+6,1	3 854	+15,9	5,1	4,2	18,8	34
9 142	+29,5	297	-10,8	2,0	1,9	19,4	35
239 298	+1,7	233	+19,5	24,8	3,1	78,7	36
2 613 280	+2,1	202 046	+8,5	5,2	2,7	44,0	37
592 642	+2,0	116 950	+4,9	2,3	2,4	32,8	38
37 948	-3,7	9 350	+14,8	2,8	2,9	18,1	39
147 086	-5,0	9 336	+23,6	5,5	3,4	22,3	40
71 075	+6,8	16 765	-3,3	2,0	2,2	25,6	41
178 885	-1,0	2 586	-23,8	3,3	4,2	35,5	42
132 466	+1,1	41 936	+23,6	4,9	4,3	26,6	43
56 603	+4,3	4 179	+20,2	2,2	1,9	22,6	44
1 396 575	+3,3	944	-7,6	23,2	4,6	80,4	45

Übernachtungen / angebotene Bettentage) * 100

Januar bis

Lfd. Nr.	Gemeindeguppe Betriebsart	Ankünfte			
		aller Gäste	Veränderung ¹⁾	ausländischer Gäste	Veränderung ¹⁾
46	Luftkurorte	135 476	+4,4	10 449	+16,1
47	Hotels	50 943	+7,6	7 544	+21,8
48	Gasthöfe	6 616	-8,2	667	-11,7
49	Pensionen	10 038	-0,6	507	-17,8
50	Hotels garnis	1 532	+2,5	207	+45,8
51	Erholungs-, Ferien- und Schulungsheime	38 111	+2,9	296	+7,2
52	Ferienhäuser, -wohnungen, -zentren	4 140	+14,7	526	+11,2
53	Hütten, Jugendherbergen u. Ä.	19 455	+5,3	615	+53,0
54	Vorsorge- und Reha-Klinken	4 641	+3,0	87	-37,0
55	Erholungsorte	148 081	-3,5	13 660	-6,1
56	Hotels	49 503	-7,8	9 178	-12,5
57	Gasthöfe	5 412	+7,1	1 051	+49,7
58	Pensionen	4 851	+2,3	315	+47,2
59	Hotels garnis	3 197	-9,1	740	-31,9
60	Erholungs-, Ferien- und Schulungsheime	49 982	-7,0	505	+10,7
61	Ferienhäuser, -wohnungen, -zentren	5 417	+1,2	710	+7,1
62	Hütten, Jugendherbergen u. Ä.	27 203	+8,1	1 136	+24,7
63	Vorsorge- und Reha-Klinken	2 516	+9,0	25	+47,1
64	Sonstige Gemeinden	3 582 310	-0,3	679 507	+2,0
65	Hotels	2 158 681	-1,3	446 077	-2,6
66	Gasthöfe	52 339	+9,1	6 226	+21,4
67	Pensionen	27 144	+13,1	2 042	+6,1
68	Hotels garnis	788 845	+2,6	169 418	+2,7
69	Erholungs-, Ferien- und Schulungsheime	319 099	-2,3	5 578	-39,4
70	Ferienhäuser, -wohnungen, -zentren	75 422	-2,9	28 999	+215,5
71	Hütten, Jugendherbergen u. Ä.	149 938	+1,8	21 069	+21,8
72	Vorsorge- und Reha-Klinken	10 842	-8,4	98	-49,0
73	Nordrhein-Westfalen	4 370 522	-0,1	778 144	+2,0
74	Hotels	2 520 595	-0,8	510 956	-2,1
75	Gasthöfe	78 066	+4,5	11 187	+14,6
76	Pensionen	68 962	+4,2	5 599	+8,0
77	Hotels garnis	829 191	+2,7	178 085	+1,6
78	Erholungs-, Ferien- und Schulungsheime	460 797	-2,3	6 993	-33,2
79	Ferienhäuser, -wohnungen, -zentren	112 231	-2,1	39 877	+111,3
80	Hütten, Jugendherbergen u. Ä.	222 460	+3,3	25 031	+22,7
81	Vorsorge- und Reha-Klinken	78 220	-6,7	416	-25,2

stätten nach Gemeindegruppen und Betriebsarten

April 2001

Übernachtungen				Mittlere Aufenthaltsdauer ²⁾		Mittlere Auslastung der angebotenen Betten ³⁾	Lfd. Nr.
aller Gäste	Veränderung ¹⁾	ausländischer Gäste	Veränderung ¹⁾	aller Gäste	ausländische Gäste		
430 074	-1,1	26 686	-0,4	3,2	2,6	26,8	46
102 995	+3,8	15 332	+15,3	2,0	2,0	20,8	47
16 323	-4,1	1 498	-5,9	2,5	2,2	14,0	48
42 793	-1,6	1 646	-36,7	4,3	3,2	21,2	49
3 387	+2,8	434	+51,2	2,2	2,1	18,6	50
115 282	-1,6	1 634	+23,1	3,0	5,5	37,5	51
21 963	+2,9	2 588	+17,4	5,3	4,9	14,0	52
44 510	+3,0	1 328	+59,4	2,3	2,2	24,5	53
82 821	-8,0	2 226	-52,1	17,8	25,6	66,4	54
450 715	+1,0	40 893	-1,1	3,0	3,0	27,0	55
106 644	-8,9	22 893	-19,4	2,2	2,5	21,7	56
11 865	+2,5	2 283	+45,6	2,2	2,2	14,1	57
21 259	+14,6	1 556	+126,8	4,4	4,9	20,4	58
6 318	-6,1	1 829	-14,2	2,0	2,5	20,7	59
150 713	-4,9	1 948	+33,7	3,0	3,9	34,5	60
38 792	+55,3	7 309	+84,7	7,2	10,3	22,7	61
64 068	+7,8	2 522	-5,9	2,4	2,2	24,3	62
51 056	+2,9	553	+15,2	20,3	22,1	58,4	63
7 568 233	+0,9	1 553 039	+9,2	2,1	2,3	34,9	64
3 831 066	+0,5	911 380	+3,2	1,8	2,0	33,4	65
128 094	+5,3	17 663	+9,9	2,4	2,8	17,6	66
95 908	+5,0	9 114	-20,1	3,5	4,5	24,6	67
1 611 100	+2,0	420 732	+3,3	2,0	2,5	35,5	68
979 231	-0,3	28 804	-10,9	3,1	5,2	39,0	69
342 222	-3,1	133 875	+208,7	4,5	4,6	51,9	70
289 511	+5,0	29 970	+16,4	1,9	1,4	28,0	71
291 101	+2,3	1 501	-47,3	26,8	15,3	77,8	72
11 062 302	+1,1	1 822 664	+8,7	2,5	2,3	35,8	73
4 633 347	+0,5	1 066 555	+2,9	1,8	2,1	32,5	74
194 230	+2,4	30 794	+12,5	2,5	2,8	17,1	75
307 046	-0,4	21 652	-2,7	4,5	3,9	22,7	76
1 691 880	+2,2	439 760	+3,0	2,0	2,5	34,8	77
1 424 111	-1,0	34 972	-9,2	3,1	5,0	37,9	78
535 443	+0,9	185 708	+122,6	4,8	4,7	36,1	79
454 692	+5,1	37 999	+16,1	2,0	1,5	26,3	80
1 821 553	+2,6	5 224	-42,0	23,3	12,6	78,4	81

3.3 Leistung der Beherbergungsstätten

Januar bis

Lfd. Nr.	Reisegebiet Betriebsart	Ankünfte			
		aller Gäste	Veränderung ¹⁾	ausländischer Gäste	Veränderung ¹⁾
1	Eifel und Region Aachen	298 037	-0,2	51 083	-9,6
2	Hotels	149 723	+0,5	35 057	-4,6
3	Gasthöfe	5 809	+4,2	887	+7,8
4	Pensionen	2 589	-6,6	413	-17,2
5	Hotels garnis	49 863	+15,7	8 547	-23,9
6	Erholungs-, Ferien- und Schulungsheime	46 721	-21,0	1 565	-65,5
7	Ferienhäuser, -wohnungen, -zentren	6 111	+28,4	1 681	+64,3
8	Hütten, Jugendherbergen u. Ä.	31 126	+10,0	2 825	+84,4
9	Vorsorge- und Reha-Klinken	6 095	+2,4	108	-8,5
10	Niederrhein	419 604	+3,2	71 042	-4,0
11	Hotels	280 616	-0,4	56 084	-7,2
12	Gasthöfe	7 224	+11,4	618	-9,3
13	Pensionen	4 703	+15,3	144	-52,0
14	Hotels garnis	71 175	+13,5	13 034	+20,9
15	Erholungs-, Ferien- und Schulungsheime	36 877	+4,1	421	+28,7
16	Ferienhäuser, -wohnungen, -zentren
17	Hütten, Jugendherbergen u. Ä.	18 188	+18,1	725	-50,1
18	Vorsorge- und Reha-Klinken
19	Münsterland	314 626	-1,5	25 140	-2,4
20	Hotels	188 975	-4,8	17 698	-8,0
21	Gasthöfe	7 130	+1,8	853	+17,3
22	Pensionen	8 960	+11,8	605	-1,1
23	Hotels garnis	31 053	+14,2	4 304	+14,1
24	Erholungs-, Ferien- und Schulungsheime	63 413	+1,3	861	+22,8
25	Ferienhäuser, -wohnungen, -zentren
26	Hütten, Jugendherbergen u. Ä.	12 782	-8,8	686	+36,4
27	Vorsorge- und Reha-Klinken
28	Teutoburger Wald	479 289	-0,3	48 178	+0,9
29	Hotels	283 355	-0,6	36 194	+0,7
30	Gasthöfe	10 740	-7,4	986	-15,4
31	Pensionen	19 389	+0,2	614	+10,8
32	Hotels garnis	49 699	-	8 198	+8,2
33	Erholungs-, Ferien- und Schulungsheime	45 233	-4,4	496	+6,0
34	Ferienhäuser, -wohnungen, -zentren	5 383	-15,0	691	-26,5
35	Hütten, Jugendherbergen u. Ä.	25 058	+17,1	791	-3,7
36	Vorsorge- und Reha-Klinken	40 432	+1,9	208	-15,1
37	Sauerland	498 166	-2,6	80 441	+43,0
38	Hotels	203 350	+1,2	32 586	+9,6
39	Gasthöfe	24 880	-2,2	5 145	+10,0
40	Pensionen	23 262	-1,4	2 952	+15,1
41	Hotels garnis	16 099	-4,9	1 969	+9,3
42	Erholungs-, Ferien- und Schulungsheime	88 829	-4,8	572	+18,7
43	Ferienhäuser, -wohnungen, -zentren	96 990	-3,1	36 529	+124,0
44	Hütten, Jugendherbergen u. Ä.	31 325	-5,3	686	+0,1
45	Vorsorge- und Reha-Klinken	13 431	-25,4	2	-
46	Siegerland-Wittgenstein	63 932	-5,0	7 060	+43,4
47	Hotels	34 935	-5,6	6 210	+46,1
48	Gasthöfe	2 645	+8,4	162	+47,3
49	Pensionen
50	Hotels garnis	3 424	+13,2	349	+66,2
51	Erholungs-, Ferien- und Schulungsheime	10 695	-5,7	114	+44,3
52	Ferienhäuser, -wohnungen, -zentren	342	+30,0	-	-100,0
53	Hütten, Jugendherbergen u. Ä.	1 603	+10,6	11	+450,0
54	Vorsorge- und Reha-Klinken

1) Veränderung gegenüber dem Vorjahreszeitraum in % – 2) mittlere Aufenthaltsdauer in Tagen = Übernachtungen / Ankünfte – 3) mittlere Auslastung =

nach Reisegebieten und Betriebsarten

April 2001

Übernachtungen				Mittlere Aufenthaltsdauer ²⁾		Mittlere Auslastung der angebotenen Betten ³⁾	Lfd. Nr.
aller Gäste	Veränderung ¹⁾	ausländischer Gäste	Veränderung ¹⁾	aller Gäste	ausländischer Gäste		
788 481	+4,2	121 981	-4,8	2,6	2,4	32,5	1
280 564	+2,7	68 591	-4,2	1,9	2,0	28,4	2
14 193	+15,8	2 097	+17,9	2,4	2,4	17,1	3
11 631	-9,9	2 889	-47,8	4,5	7,0	17,9	4
96 552	+14,5	18 900	-14,8	1,9	2,2	28,9	5
164 874	-5,9	13 867	-16,7	3,5	8,9	40,8	6
37 537	+70,3	9 026	+47,2	6,1	5,4	25,5	7
73 647	+10,3	5 578	+76,4	2,4	2,0	29,0	8
109 483	-0,2	1 033	-5,7	18,0	9,6	72,5	9
841 611	+2,9	152 092	-	2,0	2,1	30,5	10
507 936	+1,2	115 826	-1,4	1,8	2,1	30,3	11
17 590	-2,4	1 730	-25,8	2,4	2,8	17,7	12
15 902	+21,8	1 124	+33,2	3,4	7,8	30,6	13
143 579	+9,9	30 089	+9,5	2,0	2,3	28,4	14
90 661	-1,9	1 854	+42,5	2,5	4,4	35,7	15
.	16
40 476	+11,4	1 388	-45,6	2,2	1,9	28,7	17
.	18
726 024	-1,7	53 251	+1,9	2,3	2,1	29,0	19
314 667	-4,9	33 940	-6,6	1,7	1,9	23,7	20
13 936	-4,9	2 163	+18,1	2,0	2,5	13,3	21
33 913	+7,0	1 890	-17,9	3,8	3,1	26,2	22
53 641	+15,7	7 592	+20,6	1,7	1,8	27,7	23
263 107	-1,3	3 557	+11,7	4,1	4,1	45,8	24
.	25
26 697	-7,1	2 286	+122,6	2,1	3,3	25,1	26
.	27
1 899 080	+2,0	115 767	+7,8	4,0	2,4	37,2	28
541 413	+2,5	79 314	+10,5	1,9	2,2	28,4	29
25 113	-11,3	2 985	-18,2	2,3	3,0	13,1	30
108 210	-5,1	3 345	+23,6	5,6	5,4	20,8	31
96 093	+2,3	19 372	+24,9	1,9	2,4	30,2	32
130 932	-5,0	2 230	+10,1	2,9	4,5	32,4	33
31 714	-13,3	3 762	-18,0	5,9	5,4	10,1	34
59 034	+17,3	2 124	+3,8	2,4	2,7	21,8	35
906 571	+3,9	2 635	-47,7	22,4	12,7	76,9	36
1 818 885	-0,6	294 080	+57,8	3,7	3,7	35,3	37
485 572	+1,0	94 284	+5,9	2,4	2,9	29,9	38
66 047	-2,2	14 377	+15,4	2,7	2,8	18,1	39
104 607	-4,5	8 800	+12,0	4,5	3,0	22,4	40
32 330	-1,9	4 182	+16,8	2,0	2,1	25,0	41
287 214	-4,1	2 664	-7,6	3,2	4,7	33,9	42
447 343	-1,5	168 464	+143,3	4,6	4,6	48,2	43
67 537	-7,7	1 284	-4,4	2,2	1,9	17,5	44
328 235	+4,9	25	+19,0	24,4	12,5	82,1	45
320 348	+0,5	16 633	+51,5	5,0	2,4	43,7	46
60 297	-7,2	12 082	+35,7	1,7	1,9	25,2	47
7 188	+12,0	520	+40,5	2,7	3,2	15,3	48
.	49
8 550	+48,2	2 666	+475,8	2,5	7,6	31,6	50
29 679	-2,8	609	+179,4	2,8	5,3	32,4	51
2 684	+114,9	-	-100,0	7,8	-	17,9	52
3 859	+20,8	20	+900,0	2,4	1,8	17,1	53
.	54

Übernachtungen / angebotene Bettentage) * 100

Januar bis

Lfd. Nr.	Reisegebiet Betriebsart	Ankünfte			
		aller Gäste	Veränderung ¹⁾	ausländischer Gäste	Veränderung ¹⁾
55	Bergisches Land	419 444	+5,0	63 112	+1,8
56	Hotels	253 241	+10,4	50 725	+9,5
57	Gasthöfe	2 694	+0,9	243	-25,2
58	Pensionen	1 237	+11,7	78	+59,2
59	Hotels garnis	68 294	-1,1	10 323	-19,8
60	Erholungs-, Ferien- und Schulungsheime	69 596	-1,2	732	-57,3
61	Ferienhäuser, -wohnungen, -zentren	99	-86,9	-	-100,0
62	Hütten, Jugendherbergen u. Ä.	18 762	-7,4	1 009	+51,5
63	Vorsorge- und Reha-Klinken	5 521	-2,9	2	-80,0
64	Bonn und Rhein-Sieg-Kreis	310 729	+0,5	39 909	+0,4
65	Hotels	177 930	-2,5	24 192	-3,8
66	Gasthöfe	4 495	+2,0	299	-16,9
67	Pensionen
68	Hotels garnis	69 027	+9,7	11 553	+8,0
69	Erholungs-, Ferien- und Schulungsheime	45 478	-3,1	1 184	-16,9
70	Ferienhäuser, -wohnungen, -zentren
71	Hütten, Jugendherbergen u. Ä.	10 315	+9,6	2 490	+26,1
72	Vorsorge- und Reha-Klinken	521	-7,3	-	-
73	Köln	535 468	-2,1	163 372	+0,4
74	Hotels	298 454	-3,3	97 818	-4,4
75	Gasthöfe	4 006	+95,7	1 164	+203,9
76	Pensionen	1 599	+31,0	123	+73,2
77	Hotels garnis	185 062	-2,3	50 937	+2,0
78	Erholungs-, Ferien- und Schulungsheime
79	Ferienhäuser, -wohnungen, -zentren	-	-	-	-
80	Hütten, Jugendherbergen u. Ä.
81	Vorsorge- und Reha-Klinken	-	-	-	-
82	Düsseldorf	416 872	+0,2	150 937	-3,9
83	Hotels	247 028	+0,7	98 057	-5,6
84	Gasthöfe	203	+12,8	24	+20,0
85	Pensionen	1 015	-5,1	160	+49,5
86	Hotels garnis	159 783	+0,2	50 666	-0,8
87	Erholungs-, Ferien- und Schulungsheime
88	Ferienhäuser, -wohnungen, -zentren
89	Hütten, Jugendherbergen u. Ä.
90	Vorsorge- und Reha-Klinken	-	-	-	-
91	Ruhrgebiet	614 355	-1,0	77 870	+2,5
92	Hotels	402 988	-4,9	56 335	-2,7
93	Gasthöfe	8 240	+19,8	806	+64,5
94	Pensionen	834	+178,9	108	x
95	Hotels garnis	125 712	+1,1	18 205	+18,4
96	Erholungs-, Ferien- und Schulungsheime	50 936	+21,8	908	+56,3
97	Ferienhäuser, -wohnungen, -zentren	916	+148,9	741	+145,4
98	Hütten, Jugendherbergen u. Ä.	21 255	+9,1	673	-42,2
99	Vorsorge- und Reha-Klinken	3 474	-2,4	94	-48,1
100	Nordrhein-Westfalen	4 370 522	-0,1	778 144	+2,0
101	Hotels	2 520 595	-0,8	510 956	-2,1
102	Gasthöfe	78 066	+4,5	11 187	+14,6
103	Pensionen	68 962	+4,2	5 599	+8,0
104	Hotels garnis	829 191	+2,7	178 085	+1,6
105	Erholungs-, Ferien- und Schulungsheime	460 797	-2,3	6 993	-33,2
106	Ferienhäuser, -wohnungen, -zentren	112 231	-2,1	39 877	+111,3
107	Hütten, Jugendherbergen u. Ä.	222 460	+3,3	25 031	+22,7
108	Vorsorge- und Reha-Klinken	78 220	-6,7	416	-25,2

Anmerkungen siehe Seite 62

nach Reisegebieten und Betriebsarten

April 2001

Übernachtungen				Mittlere Aufenthaltsdauer ²⁾		Mittlere Auslastung der angebotenen Betten ³⁾	Lfd. Nr.
aller Gäste	Veränderung ¹⁾	ausländischer Gäste	Veränderung ¹⁾	aller Gäste	ausländischer Gäste		
980 145	+1,5	139 241	+2,2	2,3	2,2	35,7	55
453 679	+5,1	103 094	+5,9	1,8	2,0	33,0	56
6 784	-2,3	602	-24,0	2,5	2,5	17,1	57
5 488	+9,5	334	+5,4	4,4	4,3	17,3	58
146 196	+4,9	30 412	-0,4	2,1	2,9	32,8	59
190 504	-2,6	2 431	-46,3	2,7	3,3	37,7	60
378	-85,0	-	-100,0	3,8	-	5,6	61
43 323	-10,3	2 319	+9,4	2,3	2,3	24,6	62
133 793	-1,8	49	-75,7	24,2	24,5	81,3	63
664 466	+0,3	95 816	-3,7	2,1	2,4	33,8	64
321 778	-0,6	54 143	-3,4	1,8	2,2	31,6	65
13 722	+11,9	832	-19,3	3,1	2,8	18,2	66
.	67
150 851	+1,4	31 703	-6,3	2,2	2,7	37,0	68
131 212	-1,1	5 156	-0,5	2,9	4,4	39,1	69
.	70
21 097	+9,9	3 304	+15,6	2,0	1,3	28,4	71
18 699	-11,1	-	-	35,9	-	58,1	72
995 674	+2,0	348 025	+9,0	1,9	2,1	46,3	73
525 484	+1,7	198 752	+7,9	1,8	2,0	46,1	74
8 704	+65,0	2 897	+108,6	2,2	2,5	32,4	75
3 424	+31,1	414	+15,0	2,1	3,4	47,6	76
390 963	-0,1	131 268	+7,7	2,1	2,6	44,6	77
.	78
-	-	-	-	-	-	-	79
.	80
-	-	-	-	-	-	-	81
788 130	+1,5	318 433	+0,3	1,9	2,1	42,6	82
437 230	+5,2	189 621	+2,1	1,8	1,9	46,3	83
521	+32,2	96	+4,3	2,6	4,0	10,1	84
3 595	+4,6	843	+12,9	3,5	5,3	37,9	85
330 650	-2,7	124 021	-2,4	2,1	2,4	38,8	86
.	87
.	88
.	89
-	-	-	-	-	-	-	90
1 239 458	+0,3	167 345	+0,5	2,0	2,1	35,3	91
704 727	-4,9	116 908	-0,8	1,7	2,1	35,1	92
20 432	+16,1	2 495	+51,6	2,5	3,1	20,5	93
2 876	+107,8	660	x	3,4	6,1	26,8	94
242 475	-0,1	39 555	+3,4	1,9	2,2	31,4	95
129 154	+26,3	2 114	+2,3	2,5	2,3	39,2	96
2 819	+65,0	2 321	+73,3	3,1	3,1	27,1	97
42 873	+17,4	1 865	-31,0	2,0	2,8	24,1	98
94 102	+0,9	1 427	-46,1	27,1	15,2	88,5	99
11 062 302	+1,1	1 822 664	+8,7	2,5	2,3	35,8	100
4 633 347	+0,5	1 066 555	+2,9	1,8	2,1	32,5	101
194 230	+2,4	30 794	+12,5	2,5	2,8	17,1	102
307 046	-0,4	21 652	-2,7	4,5	3,9	22,7	103
1 691 880	+2,2	439 760	+3,0	2,0	2,5	34,8	104
1 424 111	-1,0	34 972	-9,2	3,1	5,0	37,9	105
535 443	+0,9	185 708	+122,6	4,8	4,7	36,1	106
454 692	+5,1	37 999	+16,1	2,0	1,5	26,3	107
1 821 553	+2,6	5 224	-42,0	23,3	12,6	78,4	108

3.4 Leistung der Beherbergungsstätten nach Reisegebieten und Herkunftsländern

Januar bis April 2001

Reisegebiet Herkunftsland (ständiger Wohnsitz)	Ankünfte		Übernachtungen			Mittlere Aufenthalts- dauer ³⁾
	aller Gäste	Verän- derung ¹⁾	aller Gäste	Verän- derung ¹⁾	Anteil ²⁾	
Eifel und Region Aachen	298 037	-0,2	788 481	+4,2	100	2,6
Bundesrepublik Deutschland	246 954	+2,0	666 500	+6,1	84,5	2,7
darunter Nordrhein-Westfalen	95 753	+1,8	318 873	+0,7	40,4	3,3
Ausland	51 083	-9,6	121 981	-4,8	15,5	2,4
Europa	37 773	-12,2	88 641	-7,5	72,7	2,3
EU-Länder	31 032	-9,6	67 284	-4,1	55,2	2,2
Belgien	7 055	+0,1	17 180	+0,4	14,1	2,4
Dänemark	758	-28,5	1 465	-16,2	1,2	1,9
Finnland	299	-35,7	656	-37,2	0,5	2,2
Frankreich	4 678	-4,4	8 513	+0,9	7,0	1,8
Griechenland	318	-18,0	973	-7,4	0,8	3,1
Vereinigtes Königreich	5 903	-11,2	10 867	-9,3	8,9	1,8
Republik Irland	146	-21,1	336	-27,3	0,3	2,3
Italien	2 073	-11,9	5 453	-10,1	4,5	2,6
Luxemburg	301	-23,0	593	-21,6	0,5	2,0
Niederlande	5 571	-9,2	12 062	-1,0	9,9	2,2
Österreich	1 256	-19,3	2 650	-5,3	2,2	2,1
Portugal	370	+13,1	1 750	+165,6	1,4	4,7
Schweden	1 315	-25,0	2 553	-28,3	2,1	1,9
Spanien	989	-11,5	2 233	-2,8	1,8	2,3
Baltische Staaten	316	-0,6	957	+7,6	0,8	3,0
Island	25	-28,6	63	+40,0	0,1	2,5
Norwegen	281	-49,9	535	-42,0	0,4	1,9
Polen	1 364	-10,9	3 228	+0,6	2,6	2,4
Russland	591	-26,9	1 527	-35,5	1,3	2,6
Schweiz	1 441	+8,1	3 001	+14,8	2,5	2,1
Tschechische Republik	713	-21,2	2 350	+18,1	1,9	3,3
Türkei	476	-19,6	976	-9,5	0,8	2,1
Ungarn	358	-34,4	1 057	-26,2	0,9	3,0
Sonstige europäische Länder	1 176	-43,4	7 663	-31,5	6,3	6,5
Afrika	611	-36,3	3 584	-9,8	2,9	5,9
Republik Südafrika	82	-33,9	289	-47,8	0,2	3,5
Sonstige afrikanische Länder	529	-36,6	3 295	-3,6	2,7	6,2
Asien	7 547	+7,3	17 292	+13,1	14,2	2,3
Arabische Golfstaaten	315	-47,1	1 756	-9,3	1,4	5,6
Volksrepublik China und Hongkong	1 298	+86,0	2 913	+67,7	2,4	2,2
Israel	387	+26,5	1 391	+85,5	1,1	3,6
Japan	751	-24,1	2 209	+0,5	1,8	2,9
Südkorea	172	-29,5	472	+37,6	0,4	2,7
Taiwan	1 455	+30,5	2 138	+4,1	1,8	1,5
Sonstige asiatische Länder	3 169	+2,6	6 413	+2,2	5,3	2,0
Amerika	3 734	-15,3	9 513	-13,4	7,8	2,5
Kanada	272	-31,0	580	-27,0	0,5	2,1
USA	2 934	-11,3	6 742	-10,2	5,5	2,3
Mittelamerika und Karibik	156	+66,0	328	+35,0	0,3	2,1
Brasilien	181	-10,8	812	-17,9	0,7	4,5
Sonstige südamerikanische Länder	191	-53,3	1 051	-27,5	0,9	5,5
Australien, Neuseeland und Ozeanien	295	+70,5	892	+89,4	0,7	3,0
Ohne Angabe	1 123	+22,2	2 059	+32,0	1,7	1,8

1) Veränderung gegenüber dem Vorjahreszeitraum in % – 2) Bei Übernachtungen von Gästen aus der Bundesrepublik Deutschland und dem Ausland: Anteil an allen Übernachtungen im Bundesgebiet; sonst: Anteil an allen Übernachtungen am Ausland zusammen. – 3) mittlere Aufenthaltsdauer in Tagen = Übernachtungen / Ankünfte

Noch: 3.4 Leistung der Beherbergungsstätten nach Reisegebieten und Herkunftsländern

Januar bis April 2001

Reisegebiet Herkunftsland (ständiger Wohnsitz)	Ankünfte		Übernachtungen			Mittlere Aufenthalts- dauer ³⁾
	aller Gäste	Verän- derung ¹⁾	aller Gäste	Verän- derung ¹⁾	Anteil ²⁾	
Niederrhein	419 604	+3,2	841 611	+2,9	100	2,0
Bundesrepublik Deutschland	348 562	+4,8	689 519	+3,5	81,9	2,0
darunter Nordrhein-Westfalen	83 962	+0,9	193 123	-1,8	22,9	2,3
Ausland	71 042	-4,0	152 092	-	18,1	2,1
Europa	58 899	-2,0	118 029	-1,5	77,6	2,0
EU-Länder	48 552	-0,8	93 653	-0,2	61,6	1,9
Belgien	4 169	-1,8	6 588	-	4,3	1,6
Dänemark	1 378	-14,3	2 998	-17,0	2,0	2,2
Finnland	427	-15,3	754	-9,4	0,5	1,8
Frankreich	4 761	-11,0	8 639	-9,4	5,7	1,8
Griechenland	377	-10,7	1 009	-3,1	0,7	2,7
Vereinigtes Königreich	9 545	+1,3	19 877	+5,4	13,1	2,1
Republik Irland	193	-43,7	419	-48,9	0,3	2,2
Italien	3 550	-16,6	8 409	-13,3	5,5	2,4
Luxemburg	313	-15,4	606	-13,9	0,4	1,9
Niederlande	17 998	+17,0	30 826	+18,6	20,3	1,7
Österreich	2 574	-4,0	6 326	-1,4	4,2	2,5
Portugal	348	-53,7	783	-59,5	0,5	2,3
Schweden	1 353	-9,5	2 444	-8,7	1,6	1,8
Spanien	1 566	-26,4	3 975	-23,1	2,6	2,5
Baltische Staaten	172	-66,9	389	-64,6	0,3	2,3
Island	61	-3,2	125	-35,9	0,1	2,0
Norwegen	487	+2,7	829	-8,1	0,5	1,7
Polen	1 725	+6,7	4 019	+3,5	2,6	2,3
Russland	999	+3,4	3 437	+5,9	2,3	3,4
Schweiz	3 305	-4,9	5 929	-4,6	3,9	1,8
Tschechische Republik	885	-5,8	2 785	-2,7	1,8	3,1
Türkei	1 422	-8,1	3 327	-15,1	2,2	2,3
Ungarn	330	-5,7	729	-22,9	0,5	2,2
Sonstige europäische Länder	961	-20,2	2 807	+3,5	1,8	2,9
Afrika	406	-27,0	1 286	-17,4	0,8	3,2
Republik Südafrika	124	-32,6	327	-32,7	0,2	2,6
Sonstige afrikanische Länder	282	-24,2	959	-10,4	0,6	3,4
Asien	3 792	+11,0	12 890	+41,1	8,5	3,4
Arabische Golfstaaten	173	-10,4	595	-11,2	0,4	3,4
Volksrepublik China und Hongkong	775	+33,6	3 308	+72,0	2,2	4,3
Israel	327	+19,8	801	-7,3	0,5	2,4
Japan	1 100	+7,6	3 243	+38,5	2,1	2,9
Südkorea	418	+0,7	1 591	+63,5	1,0	3,8
Taiwan	115	-17,9	322	-2,7	0,2	2,8
Sonstige asiatische Länder	884	+11,5	3 030	+49,0	2,0	3,4
Amerika	4 402	-30,0	13 427	-9,1	8,8	3,1
Kanada	455	-27,8	1 399	-9,0	0,9	3,1
USA	3 541	-29,0	10 864	-5,6	7,1	3,1
Mittelamerika und Karibik	112	-14,5	265	-4,0	0,2	2,4
Brasilien	176	-41,9	588	-27,4	0,4	3,3
Sonstige südamerikanische Länder	118	-50,2	311	-51,6	0,2	2,6
Australien, Neuseeland und Ozeanien	242	-16,8	678	+16,1	0,4	2,8
Ohne Angabe	3 301	-1,0	5 782	-5,7	3,8	1,8

Anmerkungen siehe Seite 66

Noch: 3.4 Leistung der Beherbergungsstätten nach Reisegebieten und Herkunftsländern

Januar bis April 2001

Reisegebiet Herkunftsland (ständiger Wohnsitz)	Ankünfte		Übernachtungen			Mittlere Aufenthalts- dauer ³⁾
	aller Gäste	Verän- derung ¹⁾	aller Gäste	Verän- derung ¹⁾	Anteil ²⁾	
Münsterland	314 626	-1,5	726 024	-1,7	100	2,3
Bundesrepublik Deutschland	289 486	-1,5	672 773	-2,0	92,7	2,3
darunter Nordrhein-Westfalen	126 795	-2,2	323 995	-4,9	44,6	2,6
Ausland	25 140	-2,4	53 251	+1,9	7,3	2,1
Europa	21 489	-3,4	43 806	+1,3	82,3	2,0
EU-Länder	15 745	-2,8	26 944	-7,2	50,6	1,7
Belgien	1 100	+6,0	1 831	-9,4	3,4	1,7
Dänemark	2 525	-0,7	3 184	-0,7	6,0	1,3
Finnland	389	+16,5	559	-8,5	1,0	1,4
Frankreich	1 585	+8,5	2 640	+12,8	5,0	1,7
Griechenland	108	-36,8	212	-51,8	0,4	2,0
Vereinigtes Königreich	2 283	-13,4	4 478	-15,3	8,4	2,0
Republik Irland	120	+11,1	180	+1,7	0,3	1,5
Italien	921	-2,8	1 778	+7,8	3,3	1,9
Luxemburg	213	+37,4	387	+29,4	0,7	1,8
Niederlande	4 128	-1,4	7 160	-7,9	13,4	1,7
Österreich	867	+4,3	1 909	+5,6	3,6	2,2
Portugal	98	+11,4	167	-30,1	0,3	1,7
Schweden	958	-19,6	1 455	-32,0	2,7	1,5
Spanien	450	-11,4	1 004	-2,8	1,9	2,2
Baltische Staaten	207	+17,6	473	+33,2	0,9	2,3
Island	21	+75,0	41	+215,4	0,1	2,0
Norwegen	424	+7,6	664	+0,6	1,2	1,6
Polen	1 518	-26,1	6 900	+56,5	13,0	4,5
Russland	397	-7,0	1 336	-6,3	2,5	3,4
Schweiz	1 050	-3,3	2 173	-4,2	4,1	2,1
Tschechische Republik	341	-47,9	922	-30,1	1,7	2,7
Türkei	234	+34,5	538	+52,4	1,0	2,3
Ungarn	1 097	+67,2	2 297	+31,4	4,3	2,1
Sonstige europäische Länder	455	+12,1	1 518	-8,9	2,9	3,3
Afrika	132	+11,9	910	+180,0	1,7	6,9
Republik Südafrika	45	+28,6	116	-15,3	0,2	2,6
Sonstige afrikanische Länder	87	+4,8	794	+322,3	1,5	9,1
Asien	954	+23,9	2 321	+10,6	4,4	2,4
Arabische Golfstaaten	83	-18,6	220	-20,6	0,4	2,7
Volksrepublik China und Hongkong	219	+90,4	520	+105,5	1,0	2,4
Israel	76	+11,8	137	-30,1	0,3	1,8
Japan	334	+14,8	699	-2,6	1,3	2,1
Südkorea	67	+17,5	102	-29,2	0,2	1,5
Taiwan	27	-6,9	64	-36,6	0,1	2,4
Sonstige asiatische Länder	148	+37,0	579	+41,6	1,1	3,9
Amerika	1 499	-1,9	3 811	-12,3	7,2	2,5
Kanada	102	-32,9	279	-60,8	0,5	2,7
USA	1 140	-3,8	2 692	-10,2	5,1	2,4
Mittelamerika und Karibik	30	+3,4	73	+62,2	0,1	2,4
Brasilien	87	-10,3	255	+2,8	0,5	2,9
Sonstige südamerikanische Länder	140	+115,4	512	+48,4	1,0	3,7
Australien, Neuseeland und Ozeanien	119	+32,2	285	+30,1	0,5	2,4
Ohne Angabe	947	-7,3	2 118	+3,5	4,0	2,2

Anmerkungen siehe Seite 66

Noch: 3.4 Leistung der Beherbergungsstätten nach Reisegebieten und Herkunftsländern

Januar bis April 2001

Reisegebiet Herkunftsland (ständiger Wohnsitz)	Ankünfte		Übernachtungen			Mittlere Aufenthalts- dauer ³⁾
	aller Gäste	Verän- derung ¹⁾	aller Gäste	Verän- derung ¹⁾	Anteil ²⁾	
Teutoburger Wald	479 289	-0,3	1 899 080	+2,0	100	4,0
Bundesrepublik Deutschland	431 111	-0,4	1 783 313	+1,7	93,9	4,1
darunter Nordrhein-Westfalen	151 885	-1,3	863 530	-2,2	45,5	5,7
Ausland	48 178	+0,9	115 767	+7,8	6,1	2,4
Europa	38 360	+3,2	90 821	+6,5	78,5	2,4
EU-Länder	29 388	+5,5	63 380	+10,8	54,7	2,2
Belgien	2 291	+2,4	4 104	+14,4	3,5	1,8
Dänemark	2 243	-4,1	4 745	+1,0	4,1	2,1
Finnland	521	+28,3	1 522	+102,4	1,3	2,9
Frankreich	3 558	+16,2	7 162	+29,0	6,2	2,0
Griechenland	300	-15,0	722	-6,2	0,6	2,4
Vereinigtes Königreich	5 799	+2,0	13 065	+13,0	11,3	2,3
Republik Irland	280	+19,1	789	+65,8	0,7	2,8
Italien	2 902	+26,6	6 364	+32,7	5,5	2,2
Luxemburg	224	-30,2	487	-25,6	0,4	2,2
Niederlande	6 648	+2,7	13 935	-2,6	12,0	2,1
Österreich	2 018	+16,9	4 797	+19,1	4,1	2,4
Portugal	342	-0,9	865	-8,2	0,7	2,5
Schweden	1 276	+4,8	2 579	+19,1	2,2	2,0
Spanien	986	-16,1	2 244	-22,9	1,9	2,3
Baltische Staaten	424	+21,1	1 360	+52,8	1,2	3,2
Island	44	+12,8	94	+25,3	0,1	2,1
Norwegen	463	-18,9	1 002	-5,4	0,9	2,2
Polen	2 608	-4,9	9 798	-26,1	8,5	3,8
Russland	941	-0,6	3 100	+22,1	2,7	3,3
Schweiz	1 760	-6,7	3 417	-6,8	3,0	1,9
Tschechische Republik	829	-7,7	2 641	+29,0	2,3	3,2
Türkei	448	-9,9	954	-12,9	0,8	2,1
Ungarn	771	+29,8	3 179	+151,7	2,7	4,1
Sonstige europäische Länder	684	-10,4	1 896	-14,4	1,6	2,8
Afrika	336	+38,3	1 007	+67,8	0,9	3,0
Republik Südafrika	124	+87,9	256	+73,0	0,2	2,1
Sonstige afrikanische Länder	212	+19,8	751	+66,2	0,6	3,5
Asien	2 160	-18,8	6 806	-7,0	5,9	3,2
Arabische Golfstaaten	130	+5,7	517	+37,9	0,4	4,0
Volksrepublik China und Hongkong	450	-4,1	1 426	-16,2	1,2	3,2
Israel	188	-29,6	402	-53,7	0,3	2,1
Japan	600	-36,4	1 846	-25,4	1,6	3,1
Südkorea	151	+81,9	338	+52,9	0,3	2,2
Taiwan	150	-10,7	462	+47,6	0,4	3,1
Sonstige asiatische Länder	491	-19,1	1 815	+33,1	1,6	3,7
Amerika	3 422	+9,6	10 666	+49,4	9,2	3,1
Kanada	330	+12,6	1 009	+50,8	0,9	3,1
USA	2 614	+7,1	7 526	+37,0	6,5	2,9
Mittelamerika und Karibik	91	+28,2	286	+25,4	0,2	3,1
Brasilien	181	+9,0	1 031	+119,4	0,9	5,7
Sonstige südamerikanische Länder	206	+36,4	814	+192,8	0,7	4,0
Australien, Neuseeland und Ozeanien	306	+53,0	764	+31,0	0,7	2,5
Ohne Angabe	3 594	-17,2	5 703	-11,1	4,9	1,6

Anmerkungen siehe Seite 66

Noch: **3.4 Leistung der Beherbergungsstätten nach Reisegebieten und Herkunftsländern**

Januar bis April 2001

Reisegebiet Herkunftsland (ständiger Wohnsitz)	Ankünfte		Übernachtungen			Mittlere Aufenthalts- dauer ³⁾
	aller Gäste	Verän- derung ¹⁾	aller Gäste	Verän- derung ¹⁾	Anteil ²⁾	
Sauerland	498 166	-2,6	1 818 885	-0,6	100	3,7
Bundesrepublik Deutschland	417 725	-8,2	1 524 805	-7,2	83,8	3,7
darunter Nordrhein-Westfalen	200 931	-6,3	830 536	-2,7	45,7	4,1
Ausland	80 441	+43,0	294 080	+57,8	16,2	3,7
Europa	77 976	+44,3	288 179	+59,7	98,0	3,7
EU-Länder	73 002	+42,7	265 197	+60,5	90,2	3,6
Belgien	4 509	+12,8	14 732	+22,2	5,0	3,3
Dänemark	427	+32,2	1 034	+25,5	0,4	2,4
Finnland	155	+10,7	295	+10,9	0,1	1,9
Frankreich	1 007	+26,0	2 350	+33,4	0,8	2,3
Griechenland	94	-19,7	195	-4,4	0,1	2,1
Vereinigtes Königreich	1 431	+16,0	3 935	+31,5	1,3	2,7
Republik Irland	139	+63,5	353	+108,9	0,1	2,5
Italien	824	+28,3	2 379	+72,6	0,8	2,9
Luxemburg	127	-29,1	404	-17,9	0,1	3,2
Niederlande	62 776	+48,5	235 714	+67,4	80,2	3,8
Österreich	667	-5,0	1 972	-24,1	0,7	3,0
Portugal	103	+7,3	268	+17,0	0,1	2,6
Schweden	410	+33,6	772	+16,1	0,3	1,9
Spanien	333	+17,7	794	+5,6	0,3	2,4
Baltische Staaten	90	+38,5	250	-33,5	0,1	2,8
Island	57	+200,0	110	+197,3	-	1,9
Norwegen	426	+140,7	2 468	+325,5	0,8	5,8
Polen	2 291	+117,8	11 396	+17,8	3,9	5,0
Russland	288	+34,6	751	-12,0	0,3	2,6
Schweiz	626	+18,1	1 805	+23,5	0,6	2,9
Tschechische Republik	638	+63,6	2 042	+83,6	0,7	3,2
Türkei	116	+136,7	342	+129,5	0,1	2,9
Ungarn	182	+28,2	437	+10,9	0,1	2,4
Sonstige europäische Länder	260	+12,1	3 381	+458,8	1,1	13,0
Afrika	137	+128,3	416	+23,4	0,1	3,0
Republik Südafrika	29	-42,0	76	-71,3	-	2,6
Sonstige afrikanische Länder	108	+980,0	340	+372,2	0,1	3,1
Asien	584	+10,0	1 283	+11,6	0,4	2,2
Arabische Golfstaaten	20	-50,0	40	-76,2	-	2,0
Volksrepublik China und Hongkong	161	+66,0	332	+59,6	0,1	2,1
Israel	26	+62,5	63	+173,9	-	2,4
Japan	218	+71,7	431	+43,2	0,1	2,0
Südkorea	40	+166,7	132	+78,4	-	3,3
Taiwan	60	-61,8	127	-43,0	-	2,1
Sonstige asiatische Länder	59	-25,3	158	+3,3	0,1	2,7
Amerika	932	+56,9	2 163	+1,1	0,7	2,3
Kanada	64	-42,9	195	-74,0	0,1	3,0
USA	706	+62,7	1 548	+27,1	0,5	2,2
Mittelamerika und Karibik	98	+553,3	186	+126,8	0,1	1,9
Brasilien	33	+43,5	95	+97,9	-	2,9
Sonstige südamerikanische Länder	31	+210,0	139	+239,0	-	4,5
Australien, Neuseeland und Ozeanien	34	-30,6	100	-8,3	-	2,9
Ohne Angabe	778	-21,9	1 939	-12,9	0,7	2,5

Anmerkungen siehe Seite 66

Noch: 3.4 Leistung der Beherbergungsstätten nach Reisegebieten und Herkunftsländern

Januar bis April 2001

Reisegebiet Herkunftsland (ständiger Wohnsitz)	Ankünfte		Übernachtungen			Mittlere Aufenthalts- dauer ³⁾
	aller Gäste	Verän- derung ¹⁾	aller Gäste	Verän- derung ¹⁾	Anteil ²⁾	
Siegerland-Wittgenstein	63 932	-5,0	320 348	+0,5	100	5,0
Bundesrepublik Deutschland	56 872	-8,9	303 715	-1,3	94,8	5,3
darunter Nordrhein-Westfalen	25 895	+6,3	192 701	+2,4	60,2	7,4
Ausland	7 060	+43,4	16 633	+51,5	5,2	2,4
Europa	5 985	+44,8	12 894	+46,7	77,5	2,2
EU-Länder	4 617	+37,9	9 426	+30,4	56,7	2,0
Belgien	420	+110,0	781	+140,3	4,7	1,9
Dänemark	83	+2,5	111	-4,3	0,7	1,3
Finnland	73	+128,1	138	+160,4	0,8	1,9
Frankreich	432	+90,3	632	+75,6	3,8	1,5
Griechenland	39	+105,3	111	+226,5	0,7	2,8
Vereinigtes Königreich	389	+90,7	631	+78,8	3,8	1,6
Republik Irland	18	+63,6	32	+146,2	0,2	1,8
Italien	318	+13,2	450	+10,6	2,7	1,4
Luxemburg	32	+14,3	51	-22,7	0,3	1,6
Niederlande	2 155	+12,4	5 424	+12,5	32,6	2,5
Österreich	289	+100,7	503	+117,7	3,0	1,7
Portugal	24	+9,1	40	-32,2	0,2	1,7
Schweden	205	+81,4	304	+32,2	1,8	1,5
Spanien	140	+100,0	218	+34,6	1,3	1,6
Baltische Staaten	19	+111,1	29	-44,2	0,2	1,5
Island	4	+100,0	4	+33,3	-	1,0
Norwegen	27	+3,8	43	+16,2	0,3	1,6
Polen	369	+59,1	1 117	+178,6	6,7	3,0
Russland	98	+50,8	241	+24,2	1,4	2,5
Schweiz	411	+114,1	656	+82,2	3,9	1,6
Tschechische Republik	215	+80,7	895	+226,6	5,4	4,2
Türkei	54	+58,8	97	+94,0	0,6	1,8
Ungarn	77	+63,8	210	+162,5	1,3	2,7
Sonstige europäische Länder	94	+59,3	176	+58,6	1,1	1,9
Afrika	21	-62,5	50	-67,1	0,3	2,4
Republik Südafrika	3	+100,0	3	+100,0	-	1,0
Sonstige afrikanische Länder	18	-67,9	47	-69,1	0,3	2,6
Asien	470	+68,5	2 216	+244,1	13,3	4,7
Arabische Golfstaaten	35	+600,0	58	+383,3	0,3	1,7
Volksrepublik China und Hongkong	202	+119,6	1 635	+607,8	9,8	8,1
Israel	24	-14,3	57	+103,6	0,3	2,4
Japan	98	+96,0	260	+143,0	1,6	2,7
Südkorea	28	-26,3	52	-27,8	0,3	1,9
Taiwan	10	-37,5	21	-71,6	0,1	2,1
Sonstige asiatische Länder	73	+46,0	133	+10,8	0,8	1,8
Amerika	559	+64,4	1 439	+40,4	8,7	2,6
Kanada	40	-	136	-28,0	0,8	3,4
USA	416	+52,9	875	+11,6	5,3	2,1
Mittelamerika und Karibik	4	+100,0	6	+200,0	-	1,5
Brasilien	72	+323,5	344	x	2,1	4,8
Sonstige südamerikanische Länder	27	+200,0	78	+271,4	0,5	2,9
Australien, Neuseeland und Ozeanien	23	+666,7	32	+700,0	0,2	1,4
Ohne Angabe	2	-98,2	2	-99,4	-	1,0

Anmerkungen siehe Seite 66

Noch: 3.4 Leistung der Beherbergungsstätten nach Reisegebieten und Herkunftsländern

Januar bis April 2001

Reisegebiet Herkunftsland (ständiger Wohnsitz)	Ankünfte		Übernachtungen			Mittlere Aufenthalts- dauer ³⁾
	aller Gäste	Verän- derung ¹⁾	aller Gäste	Verän- derung ¹⁾	Anteil ²⁾	
Bergisches Land	419 444	+5,0	980 145	+1,5	100	2,3
Bundesrepublik Deutschland	356 332	+5,6	840 904	+1,4	85,8	2,4
darunter Nordrhein-Westfalen	102 850	-1,5	349 913	-2,4	35,7	3,4
Ausland	63 112	+1,8	139 241	+2,2	14,2	2,2
Europa	48 312	+0,4	103 152	+1,3	74,1	2,1
EU-Länder	37 150	-0,9	76 702	-0,1	55,1	2,1
Belgien	3 121	+23,1	5 770	+25,2	4,1	1,8
Dänemark	1 717	-30,8	3 221	-24,1	2,3	1,9
Finnland	664	+35,0	1 202	+20,1	0,9	1,8
Frankreich	5 220	-8,1	9 410	-6,6	6,8	1,8
Griechenland	552	+30,8	1 522	+52,7	1,1	2,8
Vereinigtes Königreich	7 801	-1,0	16 259	-5,3	11,7	2,1
Republik Irland	293	+25,8	882	+54,2	0,6	3,0
Italien	4 784	+6,1	11 831	+14,7	8,5	2,5
Luxemburg	397	+13,1	777	+26,1	0,6	2,0
Niederlande	6 179	-7,3	11 610	-11,6	8,3	1,9
Österreich	2 415	+1,3	5 278	-7,8	3,8	2,2
Portugal	504	+5,4	2 162	+30,8	1,6	4,3
Schweden	1 719	+3,4	3 082	+0,6	2,2	1,8
Spanien	1 784	+3,3	3 696	+1,6	2,7	2,1
Baltische Staaten	228	-47,7	484	-54,4	0,3	2,1
Island	45	-62,2	115	-55,9	0,1	2,6
Norwegen	711	+1,9	1 290	+9,0	0,9	1,8
Polen	1 977	-0,3	4 998	+2,3	3,6	2,5
Russland	1 111	+38,0	3 227	+56,0	2,3	2,9
Schweiz	3 072	+6,2	5 998	-1,7	4,3	2,0
Tschechische Republik	1 236	-8,1	2 954	-4,6	2,1	2,4
Türkei	829	-3,3	2 097	-10,2	1,5	2,5
Ungarn	630	+18,6	1 667	+24,5	1,2	2,6
Sonstige europäische Länder	1 323	+40,9	3 620	+35,9	2,6	2,7
Afrika	405	-0,7	1 097	-6,0	0,8	2,7
Republik Südafrika	157	-1,9	483	+11,3	0,3	3,1
Sonstige afrikanische Länder	248	-	614	-16,2	0,4	2,5
Asien	4 371	+40,3	10 991	+15,3	7,9	2,5
Arabische Golfstaaten	248	+27,8	850	+36,0	0,6	3,4
Volksrepublik China und Hongkong	1 732	+168,1	3 659	+64,1	2,6	2,1
Israel	290	+27,2	850	+40,3	0,6	2,9
Japan	1 014	+21,1	2 293	+14,8	1,6	2,3
Südkorea	171	-33,5	440	-45,5	0,3	2,6
Taiwan	170	+22,3	440	+37,5	0,3	2,6
Sonstige asiatische Länder	746	-8,4	2 459	-16,5	1,8	3,3
Amerika	6 876	+17,1	18 140	+14,1	13,0	2,6
Kanada	495	+10,0	1 178	+4,4	0,8	2,4
USA	5 597	+18,0	13 222	+6,7	9,5	2,4
Mittelamerika und Karibik	202	-1,0	550	+27,3	0,4	2,7
Brasilien	285	+23,9	2 310	+115,7	1,7	8,1
Sonstige südamerikanische Länder	297	+20,2	880	+1,3	0,6	3,0
Australien, Neuseeland und Ozeanien	432	-1,1	1 048	+6,4	0,8	2,4
Ohne Angabe	2 716	-32,6	4 813	-30,3	3,5	1,8

Anmerkungen siehe Seite 66

Noch: 3.4 Leistung der Beherbergungsstätten nach Reisegebieten und Herkunftsländern

Januar bis April 2001

Reisegebiet Herkunftsland (ständiger Wohnsitz)	Ankünfte		Übernachtungen			Mittlere Aufenthalts- dauer ³⁾
	aller Gäste	Verän- derung ¹⁾	aller Gäste	Verän- derung ¹⁾	Anteil ²⁾	
Bonn und Rhein-Sieg-Kreis	310 729	+0,5	664 466	+0,3	100	2,1
Bundesrepublik Deutschland	270 820	+0,6	568 650	+1,0	85,6	2,1
darunter Nordrhein-Westfalen	47 018	+1,0	117 451	-2,2	17,7	2,5
Ausland	39 909	+0,4	95 816	-3,7	14,4	2,4
Europa	28 382	+3,4	63 497	+0,7	66,3	2,2
EU-Länder	21 696	+2,0	45 306	-1,4	47,3	2,1
Belgien	2 886	+14,0	5 268	+29,4	5,5	1,8
Dänemark	508	-9,0	1 045	-3,5	1,1	2,1
Finnland	249	-4,6	483	-22,0	0,5	1,9
Frankreich	3 003	+5,3	6 048	-6,6	6,3	2,0
Griechenland	291	+1,4	810	+16,4	0,8	2,8
Vereinigtes Königreich	4 849	+17,5	10 067	+9,2	10,5	2,1
Republik Irland	164	-15,9	516	+2,6	0,5	3,1
Italien	2 472	+3,0	5 898	+2,3	6,2	2,4
Luxemburg	273	+7,1	494	-21,6	0,5	1,8
Niederlande	3 336	-8,8	5 823	-14,2	6,1	1,7
Österreich	1 689	+11,6	3 881	+22,0	4,1	2,3
Portugal	398	+46,9	1 411	+33,1	1,5	3,5
Schweden	631	-22,8	1 276	-30,4	1,3	2,0
Spanien	947	-38,5	2 286	-43,5	2,4	2,4
Baltische Staaten	395	+151,6	1 378	+108,2	1,4	3,5
Island	78	+52,9	256	+81,6	0,3	3,3
Norwegen	178	-47,3	433	-39,7	0,5	2,4
Polen	673	+26,7	1 785	+9,1	1,9	2,7
Russland	841	+6,6	2 355	-6,6	2,5	2,8
Schweiz	2 001	+5,8	4 230	+11,6	4,4	2,1
Tschechische Republik	601	-5,2	1 522	-5,5	1,6	2,5
Türkei	509	-16,1	1 439	-11,4	1,5	2,8
Ungarn	337	-23,4	1 250	-10,9	1,3	3,7
Sonstige europäische Länder	1 073	+43,3	3 543	+20,1	3,7	3,3
Afrika	630	-17,9	2 283	-33,3	2,4	3,6
Republik Südafrika	147	+7,3	381	-9,5	0,4	2,6
Sonstige afrikanische Länder	483	-23,3	1 902	-36,6	2,0	3,9
Asien	4 458	+8,6	13 599	-2,4	14,2	3,1
Arabische Golfstaaten	541	-11,3	1 939	-40,0	2,0	3,6
Volksrepublik China und Hongkong	1 132	+26,1	3 723	+32,8	3,9	3,3
Israel	335	-15,0	768	-46,6	0,8	2,3
Japan	1 291	+20,3	3 056	+17,4	3,2	2,4
Südkorea	107	-33,5	371	-20,2	0,4	3,5
Taiwan	221	+104,6	1 088	+249,8	1,1	4,9
Sonstige asiatische Länder	831	-3,5	2 654	-14,0	2,8	3,2
Amerika	3 837	-5,9	10 559	-9,1	11,0	2,8
Kanada	513	+33,6	1 276	-0,2	1,3	2,5
USA	2 792	-5,6	7 644	-5,7	8,0	2,7
Mittelamerika und Karibik	150	-2,0	412	-14,2	0,4	2,7
Brasilien	145	-33,8	478	-37,2	0,5	3,3
Sonstige südamerikanische Länder	237	-35,1	749	-24,3	0,8	3,2
Australien, Neuseeland und Ozeanien	266	+2,7	571	-29,9	0,6	2,1
Ohne Angabe	2 336	-24,8	5 307	-21,1	5,5	2,3

Anmerkungen siehe Seite 66

Noch: 3.4 Leistung der Beherbergungsstätten nach Reisegebieten und Herkunftsländern

Januar bis April 2001

Reisegebiet Herkunftsland (ständiger Wohnsitz)	Ankünfte		Übernachtungen			Mittlere Aufenthalts- dauer ³⁾
	aller Gäste	Verän- derung ¹⁾	aller Gäste	Verän- derung ¹⁾	Anteil ²⁾	
Köln	535 468	-2,1	995 674	+2,0	100	1,9
Bundesrepublik Deutschland	372 096	-3,2	647 649	-1,4	65,0	1,7
darunter Nordrhein-Westfalen	32 221	-17,4	58 205	-10,1	5,8	1,8
Ausland	163 372	+0,4	348 025	+9,0	35,0	2,1
Europa	116 035	+0,1	244 907	+7,8	70,4	2,1
EU-Länder	93 099	-1,1	194 243	+5,7	55,8	2,1
Belgien	6 368	+4,2	10 429	+3,3	3,0	1,6
Dänemark	3 267	-7,1	6 659	-9,2	1,9	2,0
Finnland	1 487	-6,8	3 615	-3,4	1,0	2,4
Frankreich	9 701	+2,6	18 213	-2,4	5,2	1,9
Griechenland	1 829	+15,8	5 026	+32,8	1,4	2,7
Vereinigtes Königreich	25 981	-11,3	48 256	-0,7	13,9	1,9
Republik Irland	949	-39,1	2 052	-34,6	0,6	2,2
Italien	14 699	+11,7	41 071	+23,6	11,8	2,8
Luxemburg	1 099	-5,7	1 758	-12,1	0,5	1,6
Niederlande	11 890	+23,4	21 567	+24,4	6,2	1,8
Österreich	4 821	-1,5	10 219	-0,8	2,9	2,1
Portugal	1 272	-16,2	3 233	+0,4	0,9	2,5
Schweden	3 194	-11,6	7 145	+1,9	2,1	2,2
Spanien	6 542	-6,8	15 000	-2,5	4,3	2,3
Baltische Staaten	960	+23,4	2 149	+44,6	0,6	2,2
Island	259	-4,1	650	+10,7	0,2	2,5
Norwegen	1 038	-25,6	2 347	-3,3	0,7	2,3
Polen	1 945	+29,7	4 037	+30,2	1,2	2,1
Russland	3 069	-9,8	8 247	+20,7	2,4	2,7
Schweiz	8 548	+2,1	17 576	+11,1	5,1	2,1
Tschechische Republik	911	-8,5	2 138	+2,6	0,6	2,3
Türkei	2 150	-10,3	4 789	+0,4	1,4	2,2
Ungarn	771	-26,9	1 730	-5,4	0,5	2,2
Sonstige europäische Länder	3 285	+95,1	7 001	+56,3	2,0	2,1
Afrika	1 451	+14,4	3 674	+6,6	1,1	2,5
Republik Südafrika	366	+2,8	904	+8,1	0,3	2,5
Sonstige afrikanische Länder	1 085	+19,0	2 770	+6,2	0,8	2,6
Asien	12 991	+9,5	34 342	+31,5	9,9	2,6
Arabische Golfstaaten	1 103	+12,0	2 768	+19,6	0,8	2,5
Volksrepublik China und Hongkong	2 201	+40,5	5 565	+81,1	1,6	2,5
Israel	1 361	+10,6	3 828	+29,0	1,1	2,8
Japan	4 092	-1,6	8 681	+16,6	2,5	2,1
Südkorea	549	+33,3	1 042	+13,3	0,3	1,9
Taiwan	979	-8,6	4 170	+10,2	1,2	4,3
Sonstige asiatische Länder	2 706	+10,8	8 288	+47,9	2,4	3,1
Amerika	25 850	+5,8	48 192	+12,4	13,8	1,9
Kanada	1 490	-2,6	3 085	+11,6	0,9	2,1
USA	20 688	+3,4	37 463	+10,0	10,8	1,8
Mittelamerika und Karibik	1 018	+107,8	2 168	+86,3	0,6	2,1
Brasilien	1 057	+20,7	2 382	+37,5	0,7	2,3
Sonstige südamerikanische Länder	1 597	+5,1	3 094	-1,9	0,9	1,9
Australien, Neuseeland und Ozeanien	1 728	-2,9	3 280	-13,3	0,9	1,9
Ohne Angabe	5 317	-27,8	13 630	-13,8	3,9	2,6

Anmerkungen siehe Seite 66

Noch: 3.4 Leistung der Beherbergungsstätten nach Reisegebieten und Herkunftsländern

Januar bis April 2001

Reisegebiet Herkunftsland (ständiger Wohnsitz)	Ankünfte		Übernachtungen			Mittlere Aufenthalts- dauer ³⁾
	aller Gäste	Verän- derung ¹⁾	aller Gäste	Verän- derung ¹⁾	Anteil ²⁾	
Düsseldorf	416 872	+0,2	788 130	+1,5	100	1,9
Bundesrepublik Deutschland	265 935	+2,7	469 697	+2,4	59,6	1,8
darunter Nordrhein-Westfalen	21 916	+3,1	40 369	+10,4	5,1	1,8
Ausland	150 937	-3,9	318 433	+0,3	40,4	2,1
Europa	106 497	-2,7	215 181	-1,5	67,6	2,0
EU-Länder	86 988	-3,9	170 481	-3,9	53,5	2,0
Belgien	3 549	-6,3	5 854	-6,7	1,8	1,6
Dänemark	1 967	-22,6	3 876	-22,2	1,2	2,0
Finnland	2 876	-17,1	5 599	-16,7	1,8	1,9
Frankreich	9 655	+5,2	17 292	-4,5	5,4	1,8
Griechenland	2 613	-23,8	6 379	-11,7	2,0	2,4
Vereinigtes Königreich	21 720	-0,7	38 197	-1,7	12,0	1,8
Republik Irland	1 152	+3,1	2 872	+28,2	0,9	2,5
Italien	11 664	-8,6	26 589	-8,6	8,3	2,3
Luxemburg	760	-11,9	1 227	-11,0	0,4	1,6
Niederlande	11 008	+6,6	20 878	+6,9	6,6	1,9
Österreich	5 582	+7,8	12 381	+8,9	3,9	2,2
Portugal	1 221	-22,8	3 026	-26,2	1,0	2,5
Schweden	4 863	-16,7	8 936	-12,2	2,8	1,8
Spanien	8 358	-2,5	17 375	+0,7	5,5	2,1
Baltische Staaten	294	-26,3	803	-14,8	0,3	2,7
Island	266	-59,5	913	-8,1	0,3	3,4
Norwegen	1 695	-15,4	3 798	-6,9	1,2	2,2
Polen	1 429	+10,0	3 244	+9,5	1,0	2,3
Russland	2 628	+17,3	7 032	+8,7	2,2	2,7
Schweiz	6 046	-7,1	11 851	-5,1	3,7	2,0
Tschechische Republik	900	-0,2	1 623	-10,6	0,5	1,8
Türkei	2 546	+10,1	6 163	+16,8	1,9	2,4
Ungarn	710	-1,3	1 815	+12,7	0,6	2,6
Sonstige europäische Länder	2 995	+61,1	7 458	+62,9	2,3	2,5
Afrika	1 756	-3,0	4 755	+12,8	1,5	2,7
Republik Südafrika	385	-21,6	1 133	-6,3	0,4	2,9
Sonstige afrikanische Länder	1 371	+3,9	3 622	+20,5	1,1	2,6
Asien	21 273	+1,8	53 144	+12,3	16,7	2,5
Arabische Golfstaaten	1 545	+23,4	4 381	+11,4	1,4	2,8
Volksrepublik China und Hongkong	1 782	+2,5	5 348	+28,9	1,7	3,0
Israel	1 603	-46,7	5 273	+19,1	1,7	3,3
Japan	12 778	+13,2	28 235	+15,6	8,9	2,2
Südkorea	462	-14,4	1 094	-17,3	0,3	2,4
Taiwan	473	-30,7	1 269	-35,8	0,4	2,7
Sonstige asiatische Länder	2 630	+9,6	7 544	+6,7	2,4	2,9
Amerika	16 220	-12,9	34 603	-6,6	10,9	2,1
Kanada	1 043	-55,3	2 306	-41,9	0,7	2,2
USA	13 354	-8,7	27 344	-5,3	8,6	2,0
Mittelamerika und Karibik	567	+25,7	1 406	+41,6	0,4	2,5
Brasilien	672	+9,1	1 855	+22,0	0,6	2,8
Sonstige südamerikanische Länder	584	-3,5	1 692	+0,2	0,5	2,9
Australien, Neuseeland und Ozeanien	1 195	+16,6	3 953	+52,0	1,2	3,3
Ohne Angabe	3 996	-23,5	6 797	-14,2	2,1	1,7

Anmerkungen siehe Seite 66

Noch: 3.4 Leistung der Beherbergungsstätten nach Reisegebieten und Herkunftsländern

Januar bis April 2001

Reisegebiet Herkunftsland (ständiger Wohnsitz)	Ankünfte		Übernachtungen			Mittlere Aufenthalts- dauer ³⁾
	aller Gäste	Verän- derung ¹⁾	aller Gäste	Verän- derung ¹⁾	Anteil ²⁾	
Ruhrgebiet	614 355	-1,0	1 239 458	+0,3	100	2,0
Bundesrepublik Deutschland	536 485	-1,5	1 072 113	+0,3	86,5	2,0
darunter Nordrhein-Westfalen	111 214	-1,6	307 828	+2,1	24,8	2,8
Ausland	77 870	+2,5	167 345	+0,5	13,5	2,1
Europa	66 016	+2,2	137 118	+0,7	81,9	2,1
EU-Länder	46 934	-1,6	93 971	-3,7	56,2	2,0
Belgien	3 797	+4,2	6 301	-1,8	3,8	1,7
Dänemark	2 290	+1,9	4 528	+9,7	2,7	2,0
Finnland	1 112	-13,1	2 562	-1,1	1,5	2,3
Frankreich	5 218	-5,7	10 105	+1,6	6,0	1,9
Griechenland	863	+56,9	1 891	+24,0	1,1	2,2
Vereinigtes Königreich	8 011	+0,5	17 304	-2,9	10,3	2,2
Republik Irland	300	-11,5	685	-5,9	0,4	2,3
Italien	4 553	-4,3	10 797	-19,0	6,5	2,4
Luxemburg	965	+29,7	1 508	+18,2	0,9	1,6
Niederlande	8 949	-16,8	16 060	-18,3	9,6	1,8
Österreich	4 536	+21,1	10 046	+17,6	6,0	2,2
Portugal	864	+21,2	1 997	+15,5	1,2	2,3
Schweden	3 279	-3,7	5 329	+7,1	3,2	1,6
Spanien	2 197	+9,0	4 858	-2,1	2,9	2,2
Baltische Staaten	522	+18,9	1 070	+12,8	0,6	2,0
Island	138	+72,5	385	+117,5	0,2	2,8
Norwegen	809	+11,3	1 475	+9,3	0,9	1,8
Polen	4 416	+19,0	9 854	+20,1	5,9	2,2
Russland	2 654	+41,5	6 561	+33,4	3,9	2,5
Schweiz	4 256	+11,3	8 354	+13,6	5,0	2,0
Tschechische Republik	1 295	-7,2	2 717	-21,4	1,6	2,1
Türkei	2 126	-1,5	4 774	+3,2	2,9	2,2
Ungarn	742	+8,3	2 375	-10,1	1,4	3,2
Sonstige europäische Länder	2 124	+7,5	5 582	+14,2	3,3	2,6
Afrika	629	+8,1	1 539	-18,1	0,9	2,4
Republik Südafrika	176	+22,2	432	-4,8	0,3	2,5
Sonstige afrikanische Länder	453	+3,4	1 107	-22,4	0,7	2,4
Asien	3 607	+1,4	10 172	-4,9	6,1	2,8
Arabische Golfstaaten	248	-27,5	704	-55,5	0,4	2,8
Volksrepublik China und Hongkong	716	+26,7	1 899	-5,3	1,1	2,7
Israel	348	+3,9	982	+25,6	0,6	2,8
Japan	722	-1,6	2 209	+36,4	1,3	3,1
Südkorea	152	-26,9	534	+43,2	0,3	3,5
Taiwan	132	-10,2	491	+8,1	0,3	3,7
Sonstige asiatische Länder	1 289	+5,2	3 353	-13,7	2,0	2,6
Amerika	5 046	+8,6	13 883	+11,4	8,3	2,8
Kanada	489	+23,8	1 175	+17,5	0,7	2,4
USA	3 800	+3,4	10 672	+8,2	6,4	2,8
Mittelamerika und Karibik	109	+45,3	339	+90,4	0,2	3,1
Brasilien	317	+22,4	937	+25,4	0,6	3,0
Sonstige südamerikanische Länder	331	+36,2	760	+13,4	0,5	2,3
Australien, Neuseeland und Ozeanien	315	-9,7	845	-2,0	0,5	2,7
Ohne Angabe	2 257	-1,4	3 788	-15,4	2,3	1,7

Anmerkungen siehe Seite 66

Noch: 3.4 Leistung der Beherbergungsstätten nach Reisegebieten und Herkunftsländern

Januar bis April 2001

Reisegebiet Herkunftsland (ständiger Wohnsitz)	Ankünfte		Übernachtungen			Mittlere Aufenthalts- dauer ³⁾
	aller Gäste	Verän- derung ¹⁾	aller Gäste	Verän- derung ¹⁾	Anteil ²⁾	
Nordrhein-Westfalen	4 370 522	-0,1	11 062 302	+1,1	100	2,5
Bundesrepublik Deutschland	3 592 378	-0,6	9 239 638	-0,3	83,5	2,6
darunter Nordrhein-Westfalen	1 000 440	-2,3	3 596 524	-1,7	32,5	3,6
Ausland	778 144	+2,0	1 822 664	+8,7	16,5	2,3
Europa	605 724	+3,3	1 406 225	+9,8	77,2	2,3
EU-Länder	488 203	+3,2	1 106 587	+10,2	60,7	2,3
Belgien	39 265	+5,0	78 838	+7,8	4,3	2,0
Dänemark	17 163	-11,0	32 866	-8,6	1,8	1,9
Finnland	8 252	-8,1	17 385	-4,7	1,0	2,1
Frankreich	48 818	+0,7	91 004	-0,3	5,0	1,9
Griechenland	7 384	-4,6	18 850	+6,1	1,0	2,6
Vereinigtes Königreich	93 712	-3,4	182 936	+0,1	10,0	2,0
Republik Irland	3 754	-14,9	9 116	-2,0	0,5	2,4
Italien	48 760	+0,8	121 019	+4,6	6,6	2,5
Luxemburg	4 704	-2,5	8 292	-6,5	0,5	1,8
Niederlande	140 638	+19,8	381 059	+35,0	20,9	2,7
Österreich	26 714	+5,4	59 962	+5,2	3,3	2,2
Portugal	5 544	-10,5	15 702	-0,8	0,9	2,8
Schweden	19 203	-10,3	35 875	-6,8	2,0	1,9
Spanien	24 292	-7,1	53 683	-6,8	2,9	2,2
Baltische Staaten	3 627	-0,5	9 342	+6,6	0,5	2,6
Island	998	-25,9	2 756	+9,0	0,2	2,8
Norwegen	6 539	-11,2	14 884	+6,9	0,8	2,3
Polen	20 315	+11,3	60 376	+8,6	3,3	3,0
Russland	13 617	+8,6	37 814	+13,1	2,1	2,8
Schweiz	32 516	+1,6	64 990	+4,6	3,6	2,0
Tschechische Republik	8 564	-6,7	22 589	+4,3	1,2	2,6
Türkei	10 910	-2,8	25 496	+0,9	1,4	2,3
Ungarn	6 005	+4,2	16 746	+14,0	0,9	2,8
Sonstige europäische Länder	14 430	+20,8	44 645	+17,3	2,4	3,1
Afrika	6 514	-4,6	20 601	-2,2	1,1	3,2
Republik Südafrika	1 638	-6,2	4 400	-11,0	0,2	2,7
Sonstige afrikanische Länder	4 876	-4,0	16 201	+0,5	0,9	3,3
Asien	62 207	+6,8	165 056	+15,2	9,1	2,7
Arabische Golfstaaten	4 441	-	13 828	-8,5	0,8	3,1
Volksrepublik China und Hongkong	10 668	+42,9	30 328	+49,3	1,7	2,8
Israel	4 965	-19,3	14 552	+12,4	0,8	2,9
Japan	22 998	+6,9	53 162	+15,0	2,9	2,3
Südkorea	2 317	-4,7	6 168	+7,9	0,3	2,7
Taiwan	3 792	+0,5	10 592	+6,6	0,6	2,8
Sonstige asiatische Länder	13 026	+4,5	36 426	+10,6	2,0	2,8
Amerika	72 377	-2,1	166 396	+3,8	9,1	2,3
Kanada	5 293	-21,1	12 618	-14,7	0,7	2,4
USA	57 582	-1,8	126 592	+3,1	6,9	2,2
Mittelamerika und Karibik	2 537	+47,9	6 019	+46,0	0,3	2,4
Brasilien	3 206	+6,5	11 087	+31,6	0,6	3,5
Sonstige südamerikanische Länder	3 759	-2,6	10 080	-0,7	0,6	2,7
Australien, Neuseeland und Ozeanien	4 955	+6,4	12 448	+13,0	0,7	2,5
Ohne Angabe	26 367	-19,5	51 938	-14,3	2,8	2,0

Anmerkungen siehe Seite 66

4. Leistung der Campingplätze nach Herkunftsländern

April 2001

Herkunftsland (ständiger Wohnsitz)	Ankünfte		Übernachtungen			Mittlere Aufenthaltsdauer ³⁾
	aller Gäste	Veränderung ¹⁾	aller Gäste	Veränderung ¹⁾	Anteil ²⁾	
Nordrhein-Westfalen	20 968	-6,5	72 950	-0,4	100	3,5
Bundesrepublik Deutschland	18 605	-5,3	64 437	-0,8	88,3	3,5
darunter Nordrhein-Westfalen	9 868	-15,6	36 201	-6,8	49,6	3,7
Ausland	2 363	-15,2	8 513	+2,4	11,7	3,6
Europa	2 330	-15,7	8 464	+2,2	99,4	3,6
EU-Länder	2 282	-12,9	8 384	+3,9	98,5	3,7
Belgien	124	-26,2	321	-12,5	3,8	2,6
Dänemark	97	+22,8	279	+69,1	3,3	2,9
Finnland	-	-100,0	-	-100,0	-	-
Frankreich	12	-60,0	57	-10,9	0,7	4,8
Griechenland	-	-100,0	-	-100,0	-	-
Vereinigtes Königreich	86	-48,8	172	-59,2	2,0	2,0
Republik Irland	-	-	-	-	-	-
Italien	6	-75,0	14	-79,1	0,2	2,3
Luxemburg	5	-94,4	5	-98,0	0,1	1,0
Niederlande	1 914	-5,0	7 411	+12,4	87,1	3,9
Österreich	22	-29,0	45	-54,1	0,5	2,0
Portugal	1	x	4	x	-	4,0
Schweden	7	-	41	+86,4	0,5	5,9
Spanien	8	+300,0	35	+483,3	0,4	4,4
Baltische Staaten	-	-	-	-	-	-
Island	-	-	-	-	-	-
Norwegen	7	-12,5	16	+6,7	0,2	2,3
Polen	27	-74,3	36	-74,1	0,4	1,3
Russland	-	-	-	-	-	-
Schweiz	14	-51,7	28	-52,5	0,3	2,0
Tschechische Republik	-	-	-	-	-	-
Türkei	-	-	-	-	-	-
Ungarn	-	-	-	-	-	-
Sonstige europäische Länder	-	-	-	-	-	-
Afrika	4	+100,0	4	+100,0	-	1,0
Republik Südafrika	4	+100,0	4	+100,0	-	1,0
Sonstige afrikanische Länder	-	-	-	-	-	-
Asien	6	x	12	x	0,1	2,0
Arabische Golfstaaten	-	-	-	-	-	-
Volksrepublik China und Hongkong	6	x	12	x	0,1	2,0
Israel	-	-	-	-	-	-
Japan	-	-	-	-	-	-
Südkorea	-	-	-	-	-	-
Taiwan	-	-	-	-	-	-
Sonstige asiatische Länder	-	-	-	-	-	-
Amerika	8	-33,3	15	+7,1	0,2	1,9
Kanada	5	+150,0	12	+500,0	0,1	2,4
USA	3	-70,0	3	-75,0	-	1,0
Mittelamerika und Karibik	-	-	-	-	-	-
Brasilien	-	-	-	-	-	-
Sonstige südamerikanische Länder	-	-	-	-	-	-
Australien, Neuseeland und Ozeanien	5	-54,5	8	-50,0	0,1	1,6
Ohne Angabe	10	x	10	x	0,1	1,0

1) Veränderung gegenüber dem Vorjahresmonat in % – 2) Bei Übernachtungen von Gästen aus der Bundesrepublik Deutschland und dem Ausland: Anteil an allen Übernachtungen im Bundesgebiet; sonst: Anteil an allen Übernachtungen am Ausland zusammen. – 3) mittlere Aufenthaltsdauer in Tagen = Übernachtungen / Ankünfte

Noch: 4. Leistung der Campingplätze nach Herkunftsländern

Januar bis April 2001

Herkunftsland (ständiger Wohnsitz)	Ankünfte		Übernachtungen			Mittlere Aufenthaltsdauer ³⁾
	aller Gäste	Veränderung ¹⁾	aller Gäste	Veränderung ¹⁾	Anteil ²⁾	
Nordrhein-Westfalen	31 849	-3,4	106 283	-	100	3,3
Bundesrepublik Deutschland	27 762	-2,3	91 340	-0,9	85,9	3,3
darunter Nordrhein-Westfalen	14 947	-9,3	51 055	-4,1	48,0	3,4
Ausland	4 087	-10,2	14 943	+5,8	14,1	3,7
Europa	4 049	-10,3	14 882	+5,8	99,6	3,7
EU-Länder	3 952	-9,1	14 584	+5,5	97,6	3,7
Belgien	210	-12,5	613	+8,9	4,1	2,9
Dänemark	110	+10,0	318	+24,7	2,1	2,9
Finnland	8	-	27	+28,6	0,2	3,4
Frankreich	52	+8,3	201	+101,0	1,3	3,9
Griechenland	-	-100,0	-	-100,0	-	-
Vereinigtes Königreich	309	+4,4	593	-27,9	4,0	1,9
Republik Irland	-	-	-	-	-	-
Italien	30	-38,8	52	-59,4	0,3	1,7
Luxemburg	5	-94,6	5	-98,0	-	1,0
Niederlande	3 173	-8,1	12 613	+10,2	84,4	4,0
Österreich	24	-42,9	47	-75,5	0,3	2,0
Portugal	7	x	10	x	0,1	1,4
Schweden	11	-	57	+119,2	0,4	5,2
Spanien	13	+225,0	48	+380,0	0,3	3,7
Baltische Staaten	-	-	-	-	-	-
Island	-	-	-	-	-	-
Norwegen	7	-12,5	16	+6,7	0,1	2,3
Polen	63	-50,0	222	+38,8	1,5	3,5
Russland	-	-100,0	-	-100,0	-	-
Schweiz	27	-12,9	60	-7,7	0,4	2,2
Tschechische Republik	-	-	-	-	-	-
Türkei	-	-	-	-	-	-
Ungarn	-	-	-	-	-	-
Sonstige europäische Länder	-	-100,0	-	-100,0	-	-
Afrika	4	-33,3	4	-33,3	-	1,0
Republik Südafrika	4	-33,3	4	-33,3	-	1,0
Sonstige afrikanische Länder	-	-	-	-	-	-
Asien	6	x	12	x	0,1	2,0
Arabische Golfstaaten	-	-	-	-	-	-
Volksrepublik China und Hongkong	6	x	12	x	0,1	2,0
Israel	-	-	-	-	-	-
Japan	-	-	-	-	-	-
Südkorea	-	-	-	-	-	-
Taiwan	-	-	-	-	-	-
Sonstige asiatische Länder	-	-	-	-	-	-
Amerika	8	-50,0	15	-42,3	0,1	1,9
Kanada	5	+150,0	12	+500,0	0,1	2,4
USA	3	-78,6	3	-87,5	-	1,0
Mittelamerika und Karibik	-	-	-	-	-	-
Brasilien	-	-	-	-	-	-
Sonstige südamerikanische Länder	-	-	-	-	-	-
Australien, Neuseeland und Ozeanien	10	-23,1	20	+11,1	0,1	2,0
Ohne Angabe	10	x	10	x	0,1	1,0

Anmerkungen siehe Seite 78

Reisegebiete / Regionen in Nordrhein-Westfalen

Nordrhein-Westfalen

Reisegebiete des Landes

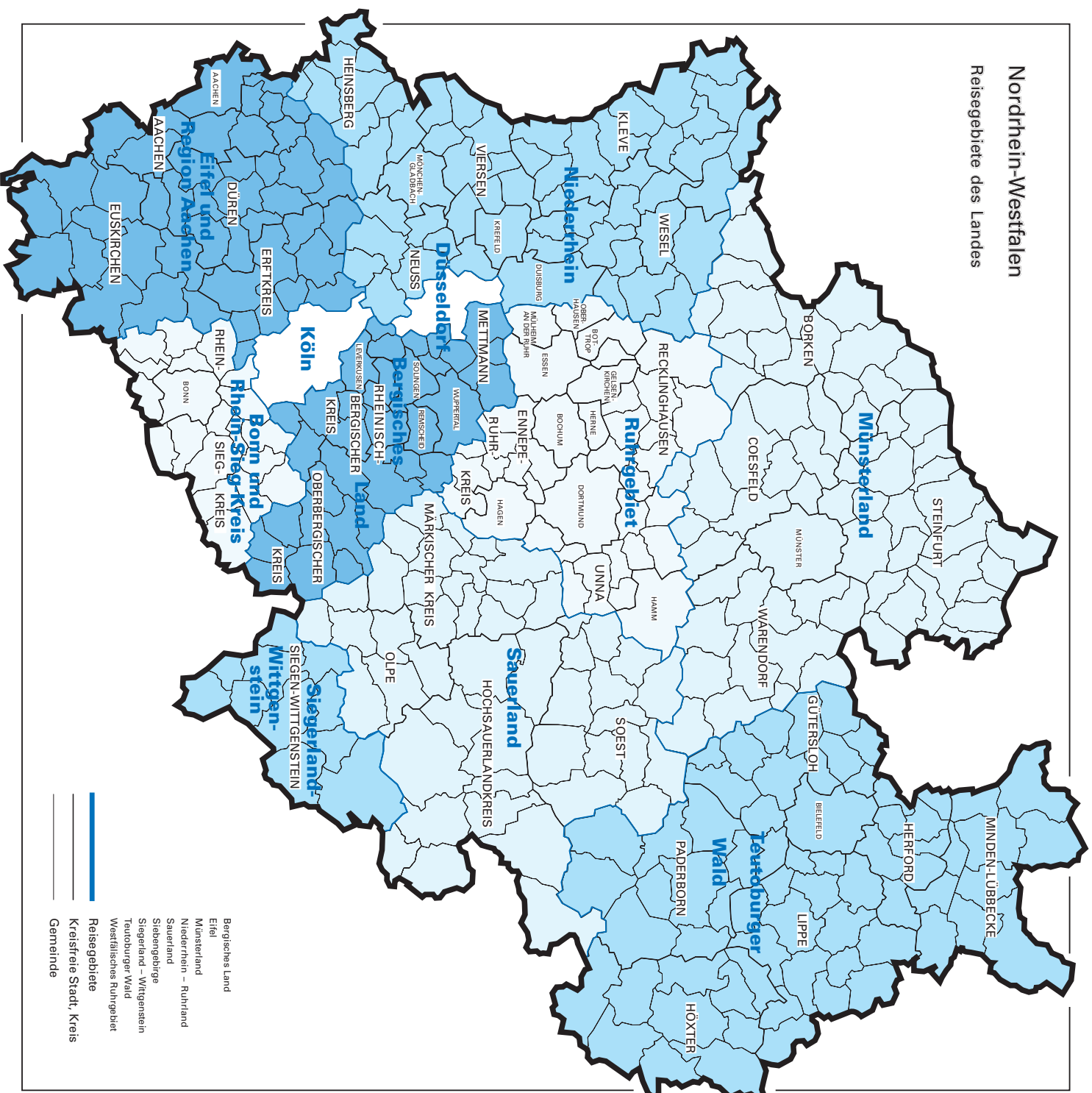

- Reisegebiete
- Kreisfreie Stadt, Kreis
- Gemeinde

Kurorte und Erholungsorte in Nordrhein-Westfalen

Nordrhein-Westfalen

Kurorte und Erholungsorte des Landes

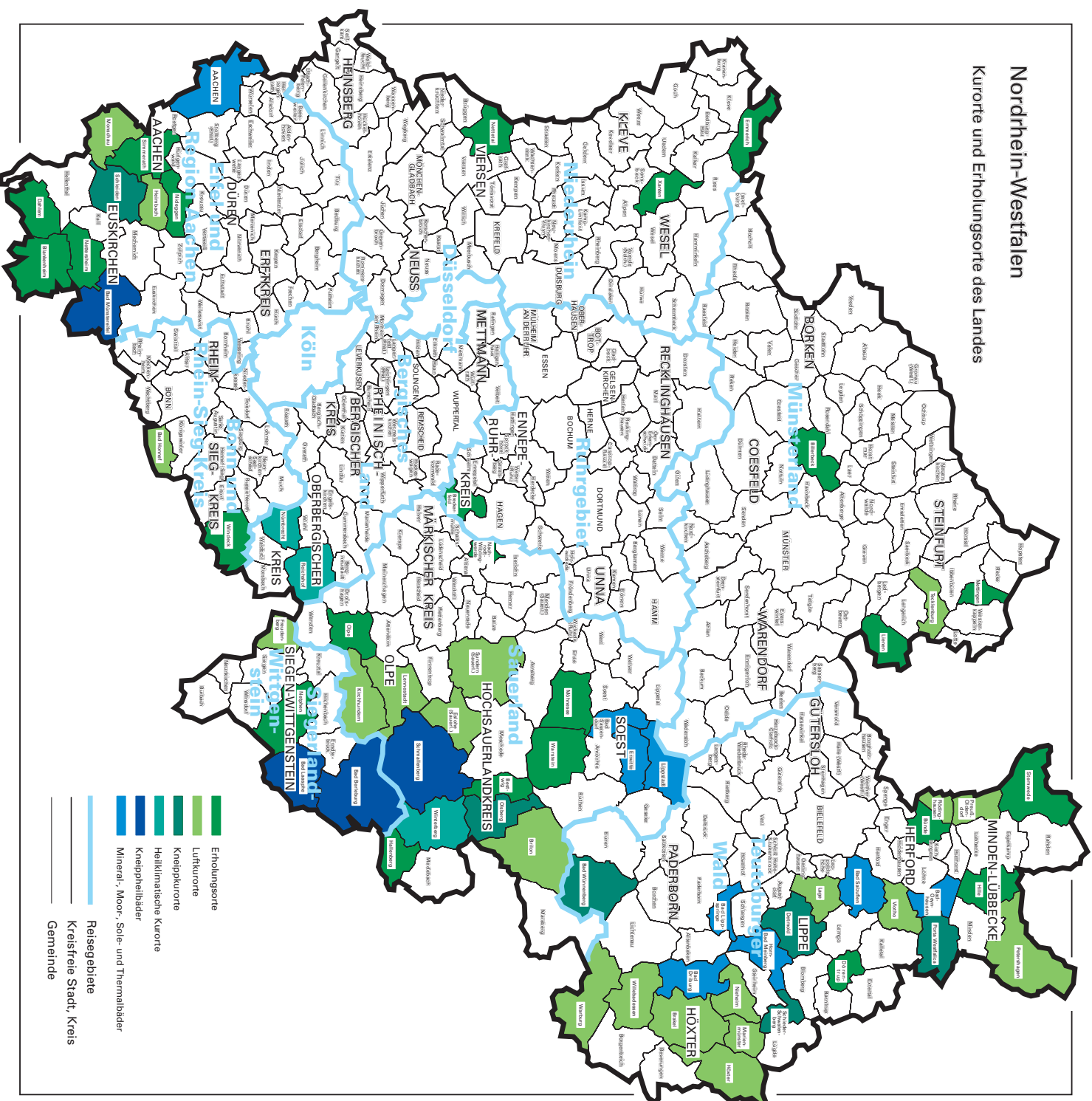

Kurorte und Erholungsorte in Nordrhein-Westfalen

Amtliche Schlüssel- Nummer	Gemeinde	Amtliche Schlüssel- Nummer	Gemeinde
Mineral-, Moor-, Sole- und Thermalbäder		noch: Luftkurort	
313 000	Aachen, krfr. Stadt	966 020	Lennestadt, Stadt
762 004	Bad Driburg, Stadt	762 024	Marienmünster, Stadt
774 008	Bad Lippspringe, Stadt	354 020	Monschau, Stadt
770 004	Bad Oeynhausen, Stadt	762 028	Nieheim, Stadt
766 008	Bad Salzuflen, Stadt	770 028	Petershagen, Stadt
974 008	Bad Sassendorf	770 036	Preußisch-Oldendorf, Stadt
974 016	Erwitte, Stadt	758 028	Rödinghausen
766 032	Horn-Bad Meinberg, Stadt	958 044	Sundern (Sauerland), Stadt
974 028	Lippstadt, Stadt	758 036	Vlotho, Stadt
Heilklimatischer Kurort		762 036	Warburg, Stadt
374 032	Nümbrecht	762 040	Willebadessen, Stadt
374 040	Reichshof	Erholungsort	
958 048	Winterberg, Stadt	382 008	Bad Honnef, Stadt
Kneippkurort		958 008	Bestwig
774 040	Bad Wünnenberg, Stadt	558 008	Billerbeck, Stadt
958 012	Brilon, Stadt	366 008	Blankenheim
766 020	Detmold, Stadt	758 004	Bünde, Stadt
958 036	Olsberg, Stadt	954 004	Breckerfeld, Stadt
770 032	Porta Westfalica, Stadt	366 012	Dahlem
766 060	Schieder-Schwalenberg, Stadt	766 024	Dörentrup
366 036	Schleiden, Stadt	154 008	Emmerich, Stadt
566 088	Tecklenburg, Stadt	958 020	Hallenberg, Stadt
Kneippheilbad		770 012	Hille
970 004	Bad Berleburg, Stadt	566 044	Lienen
970 028	Bad Laasphe, Stadt	566 056	Mettingen
366 004	Bad Münstereifel, Stadt	974 032	Möhnesee
958 040	Schmallenberg, Stadt	962 044	Nachrodt-Wiblingwerde
Luftkurort		970 032	Netphen, Stadt
762 016	Brakel, Stadt	366 032	Nettersheim
958 016	Eslohe (Sauerland)	166 016	Nettetal, Stadt
970 016	Freudenberg, Stadt	358 044	Nideggen, Stadt
358 012	Heimbach, Stadt	966 024	Olpe, Stadt
762 020	Höxter, Stadt	354 028	Simmerath
966 016	Kirchhundem	770 044	Stemwede
766 040	Lage, Stadt	974 044	Warstein, Stadt
		382 076	Windeck
		170 052	Xanten, Stadt

Veröffentlichungen

Veröffentlichungen aus den Fachbereichen Außenhandel, Beherbergung und Straßenverkehrsunfälle

Außenhandel Nordrhein-Westfalens, Ausfuhr und Einfuhr – Vorläufige Ergebnisse

Inhalt: Das Monatsheft enthält die vorläufigen Ergebnisse des grenzüberschreitenden Warenverkehrs Nordrhein-Westfalens mit den Ländern der Europäischen Union und den übrigen Ländern. Dargestellt wird die Aus- und Einfuhrmenge sowie der Warenwert und dessen prozentuale Veränderung zum Vorjahresmonat für die wichtigsten Warengruppen.

Bestell-Nr. G 31 3 2001*)

Preis: 4,50 DM (Jahresbezugspreis: 45,00 DM)

Fachliche Auskünfte zu diesen Veröffentlichungen erteilt Ihnen gerne Siegfried Saitzek und Petra Kathmann unter Telefon-Nr. (02 11) 94 49-27 15 bzw. (02 11) 94 49-37 15

Gäste und Übernachtungen im Reiseverkehr Nordrhein-Westfalens

Inhalt: Das Heft enthält vorläufige Ergebnisse von Ankünften, Übernachtungen und Aufenthaltsdauer der Gäste in nordrhein-westfälischen Beherbergungsstätten sowie die Zahl der Beherbergungsstätten, Gästebetten und die prozentuale Kapazitätsauslastung gegliedert nach Bade-, Kur-, Erholungsorten und sonstigen Gemeinden, nach Betriebsarten, Regionaleinheiten, Reisegebieten und nach Herkunftsländern. Dargestellt wird die Anzahl, die prozentuale Veränderung gegenüber dem Vorjahresmonat sowie die durchschnittliche Aufenthaltsdauer in Tagen.

Bestell-Nr. G 41 3 2001*)

Preis: 10,00 DM

(Jahresbezugspreis: 100,00 DM)

Fachliche Auskünfte zu diesen Veröffentlichungen erteilen Ihnen gerne Anita Klein und Alexander Schröder unter Telefon-Nr. (02 11) 94 49-27 38 bzw. (02 11) 94 49-37 38.

Straßenverkehrsunfälle in Nordrhein-Westfalen – Vorläufige Ergebnisse

Inhalt: Dieser monatliche Schnellbericht enthält die ersten vorläufigen Zahlen von Straßenverkehrsunfällen und der dabei verunglückten Personen für Nordrhein-Westfalen und für die Regierungsbezirke nach Unfallkategorien. Dargestellt werden die monatlichen und die kumulierten Unfallzahlen, die Vorjahreszahlen und die prozentuale Veränderung gegenüber den Vorjahreszeiträumen.

Bestell-Nr. H 11 3 2000*)

Preis: 2,50 DM (Jahresbezugspreis: 25,00 DM)

Straßenverkehrsunfälle in Nordrhein-Westfalen

Inhalt: Der Monatsbericht enthält Ergebnisse von Straßenverkehrsunfällen und dabei Verunglückten in Nordrhein-Westfalen nach Unfallkategorien, nach Straßen-, Unfallarten, Unfalltypen, nach Tagesdatum, Ortslage, Art der Verkehrsbeteiligung, Unfallursachen und nach Fehlverhalten der Fahrzeugführer sowie die Anzahl der Verunglückten nach der Schwere der Verletzung, Altersgruppen und Geschlecht. Dargestellt werden die monatlichen und die kumulierten Zahlen, die Vorjahresergebnisse und die prozentuale Veränderung gegenüber den Vorjahreszeiträumen. Auf Gemeindeebene sind Ergebnisse nach Ortslage und Unfallkategorien enthalten.

Bestell-Nr. H 12 3 2000*)

Preis: 6,00 DM (Jahresbezugspreis: 60,00 DM)

Fachliche Auskünfte zu diesen Veröffentlichungen erteilen Ihnen gerne Petra Focks und Jörg Möller unter Telefon-Nr. (02 11) 94 49-37 37 bzw. (02 11) 94 49-27 37.

*) Bei Bestellungen bitte gewünschten Monat / Vierteljahr angeben (01 = Januar; 02 = Februar usw. bzw. 41 = 1. Vierteljahr; 42 = 2. Vierteljahr usw.)