



# **Gäste und Übernachtungen im Reiseverkehr Nordrhein-Westfalens**

**März 2001**

Herausgegeben vom  
Landesamt für Datenverarbeitung und Statistik Nordrhein-Westfalen  
Mauerstr. 51, 40476 Düsseldorf • Postfach 10 11 05, 40002 Düsseldorf  
Telefon (02 11) 94 49-01 • Telefax (02 11) 44 20 06  
Internet: <http://www.lids.nrw.de>  
E-Mail: [poststelle@lds.nrw.de](mailto:poststelle@lds.nrw.de)

Erschienen im Juni 2001

Preis dieser Ausgabe 10,00 DM (Jahresbezugspreis 100,00 DM)

© Landesamt für Datenverarbeitung und Statistik NRW, Düsseldorf, 2001  
Für nicht gewerbliche Zwecke sind Vervielfältigung und unentgeltliche Verbreitung, auch auszugsweise, mit Quellenangabe gestattet. Die Verbreitung, auch auszugsweise, über elektronische Systeme/Datenträger bedarf der vorherigen Zustimmung. Alle übrigen Rechte bleiben vorbehalten.

# Inhalt

	Seite
<b>Vorbemerkungen</b> .....	5
 <b>Tabellenteil</b>	
1. Entwicklung der Ankünfte und Übernachtungen .....	9
2. Kapazität und Leistung der Beherbergungsstätten nach	
2.1 Verwaltungsbezirken .....	10
2.2 Gemeindegruppen und Betriebsarten .....	24
2.3 Reisegebieten und Betriebsarten .....	28
2.4 Reisegebieten und Herkunftsländern .....	32
3. Leistung der Beherbergungsstätten nach	
3.1 Verwaltungsbezirken .....	44
3.2 Gemeindegruppen und Betriebsarten .....	58
3.3 Reisegebieten und Betriebsarten .....	62
3.4 Reisegebieten und Herkunftsländern .....	66
4. Leistung der Campingplätze nach Herkunftsländern .....	78
 <b>Karte</b>	
Reisegebiete in Nordrhein-Westfalen .....	83
<b>Übersicht über die neuen Reisegebiete / Regionen in Nordrhein-Westfalen</b> .....	85
 <b>Karte</b>	
Kur- und Erholungsorte in Nordrhein-Westfalen .....	89
<b>Verzeichnis der Kurorte und Erholungsorte in Nordrhein-Westfalen</b> .....	91
 <b>Veröffentlichungen</b> .....	 93



## Vorbemerkungen

### Neue Reisegebiete in Nordrhein-Westfalen

Das Land Nordrhein-Westfalen ist im Einvernehmen mit dem Minister für Wirtschaft und Mittelstand, Technologie und Verkehr NRW und dem Tourismusverband NRW e. V. in neue touristische Regionen eingeteilt worden. Mit dieser Neueinteilung der nordrhein-westfälischen Reisegebiete sollen die heutigen touristischen Gegebenheiten mehr berücksichtigt werden.

Ab Januar 2000 wird daher in den Veröffentlichungen eine neue Einteilung der Reisegebiete vorgenommen. An dem Begriff „Reisegebiete“ wird aber wegen der bundeseinheitlichen Sicht festgehalten. Die bisherige Einteilung in neun Reisegebiete hat damit mit Ablauf des Jahres 1999 ihre Gültigkeit verloren.

Zukünftig wird das Land in elf touristische Regionen eingeteilt, die zum Teil in der Gebietszusammensetzung identisch mit den bisherigen Reisegebieten sind *Eifel, Siegerland-Wittgenstein, Bergisches Land, Siebengebirge*, zum Teil aber auch einen völlig neuen Zuschnitt bekommen *Niederrhein, Münsterland, Teutoburger Wald, Sauerland, Ruhrgebiet*. Manche Gebiete haben einen neuen Namen *Eifel und Region Aachen, Bonn und Rhein-Sieg-Kreis, Niederrhein, Ruhrgebiet* und zwei Regionen sind ganz neu *Düsseldorf, Köln*.

Eine grafische Darstellung der neuen Regionen und die Zuordnung der kreisfreien Städte und Kreise sowie die Kur- und Erholungsorte befinden sich am Ende des Berichtes.

### Gäste und Übernachtungen im Reiseverkehr NRWs

Die vorliegenden Monatsergebnisse enthalten vorläufige Zahlen. In der Regel weichen aber die endgültigen Ergebnisse nur geringfügig davon ab. In den aufsummierten Teiljahresergebnissen im zweiten Teil des Berichtes fließen jeweils nachträgliche Meldungen von Beherbergungsbetrieben ein, sodass diese Ergebnisse im Laufes des Jahres beständiger werden.

Die Rechtsgrundlage dieser Erhebung ist das Gesetz über die Statistik der Beherbergung im Reiseverkehr vom 14. 7. 1980 (BGBl. I S. 953). Nach § 5 dieses Gesetzes werden nur Beherbergungsstätten in die Erhebung einbezogen, die gleichzeitig mehr als acht Gäste vorübergehend beherbergen können.

Zurzeit gibt es in Nordrhein-Westfalen neun Gemeinden (von 396), die keine Beherbergungsstätte mit mehr als acht Betten haben und deshalb nicht in die Erhebung einbezogen sind.

## **Zeichenerklärung**

(nach DIN 55 301)

- 0 weniger als die Hälfte von 1 in der letzten besetzten Stelle, jedoch mehr als nichts
- nichts vorhanden (genau null)
- . Zahlenwert unbekannt oder geheim zu halten
- x Tabellenfach gesperrt, weil Aussage nicht sinnvoll
- . . . Angabe fällt später an

## **Hinweis**

Abweichungen in den Summen ergeben sich aus dem Runden der Einzelwerte.

Eventuelle Abweichungen der Monatswerte in *Tabelle 1* gegenüber den Monatswerten vorangegangener Statistischer Berichte ergeben sich durch Nachmeldungen.

## **Tabellenteil**





## 1. Entwicklung der Ankünfte und Übernachtungen

Zeitraum	Ankünfte		Übernachtungen		Ankünfte		Übernachtungen		
	aller Gäste	ausländischer Gäste	aller Gäste	ausländischer Gäste	aller Gäste	ausländischer Gäste	aller Gäste	ausländischer Gäste	
	Anzahl				Veränderungen zum Vorjahresmonat in %				
2000	Januar	972 337	176 517	2 458 472	411 247	+4,0	+ 6,2	+3,6	+ 5,7
	Februar	1 078 109	184 713	2 611 822	393 782	+4,0	-15,5	+0,5	-28,0
	März	1 218 279	213 879	2 971 257	472 661	+3,0	+ 1,0	+1,4	- 3,3
	April	1 107 261	187 483	2 898 280	398 810	-1,6	+ 4,9	+1,1	+ 4,2
	Mai	1 423 619	281 151	3 670 346	724 848	+5,8	+17,5	+8,0	+27,7
	Juni	1 287 971	225 871	3 261 121	487 879	+6,8	+ 6,8	+4,1	+ 3,8
	Juli	1 038 996	224 224	2 976 941	505 464	+4,6	+ 7,0	+2,8	+ 1,2
	August	1 272 111	240 597	3 437 136	565 325	+1,7	+11,0	+3,2	+ 7,8
	September	1 480 889	259 135	3 717 138	587 985	+5,4	+11,4	+6,8	+16,6
	Oktober	1 302 634	223 663	3 369 669	508 578	-2,9	- 2,6	-3,2	- 5,8
	November	1 238 763	196 302	2 920 154	430 206	-0,3	+ 1,8	+2,3	+ 3,1
	Dezember	941 492	164 391	2 348 090	371 290	-0,7	+11,6	+2,6	+16,5
2001	Januar	1 003 847	184 832	2 543 588	437 630	+3,2	+ 4,7	+3,5	+ 6,4
	Februar	1 040 507	196 593	2 605 174	476 386	-3,5	+ 6,4	-0,3	+21,0
	März	1 243 818	218 915	3 046 852	520 940	+2,1	+ 2,4	+2,5	+10,2
	April	...	...	...	...	...	...	...	...
	Mai	...	...	...	...	...	...	...	...
	Juni	...	...	...	...	...	...	...	...
	Juli	...	...	...	...	...	...	...	...
	August	...	...	...	...	...	...	...	...
	September	...	...	...	...	...	...	...	...
	Oktober	...	...	...	...	...	...	...	...
	November	...	...	...	...	...	...	...	...
	Dezember	...	...	...	...	...	...	...	...

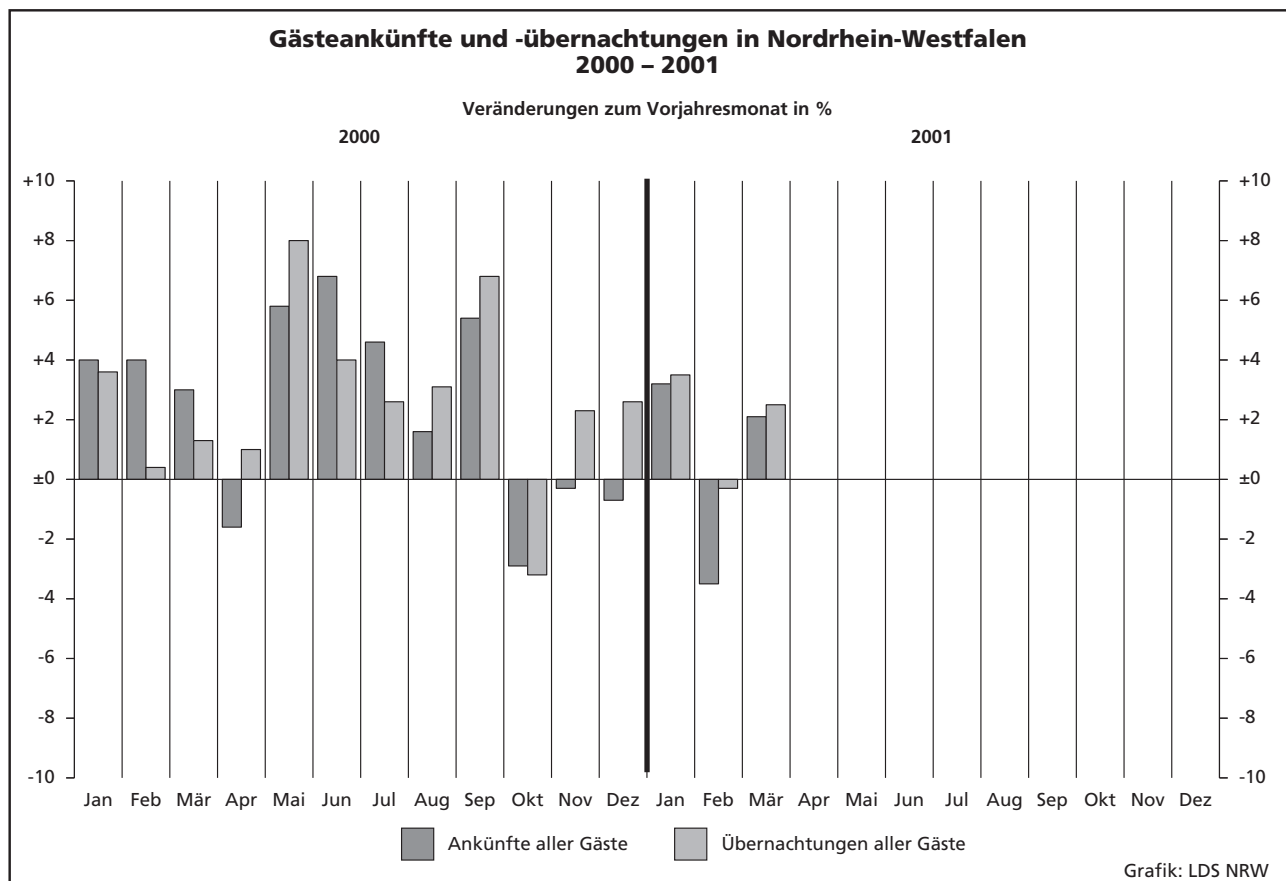

## 2.1 Kapazität und Leistung der Beherber

März

Amtliche Schlüsselnummer	Verwaltungsbezirk	Betriebe			Betten			Mittlere Auslastung der angebotenen Betten <sup>2)</sup>
		insgesamt	geöffnete	Veränderung <sup>1)</sup>	insgesamt	angebotene	Veränderung <sup>1)</sup>	
<b>111 000</b>	<b>Kreisfreie Städte</b>							
	<b>Düsseldorf</b>	<b>208</b>	<b>206</b>	<b>+ 2,0</b>	<b>15 864</b>	<b>15 534</b>	<b>+ 1,6</b>	<b>49,3</b>
<b>112 000</b>	<b>Duisburg</b>	<b>52</b>	<b>47</b>	<b>- 4,1</b>	<b>2 552</b>	<b>2 435</b>	<b>- 1,3</b>	<b>40,0</b>
<b>113 000</b>	<b>Essen</b>	<b>85</b>	<b>83</b>	<b>+ 10,7</b>	<b>6 204</b>	<b>6 132</b>	<b>+ 8,4</b>	<b>51,2</b>
<b>114 000</b>	<b>Krefeld</b>	<b>32</b>	<b>29</b>	<b>+ 3,6</b>	<b>1 965</b>	<b>1 663</b>	<b>+ 3,4</b>	<b>38,0</b>
<b>116 000</b>	<b>Mönchengladbach</b>	<b>40</b>	<b>36</b>	<b>+ 2,9</b>	<b>2 090</b>	<b>1 771</b>	<b>- 5,0</b>	<b>33,9</b>
<b>117 000</b>	<b>Mülheim an der Ruhr</b>	<b>27</b>	<b>27</b>	<b>+ 8,0</b>	<b>1 309</b>	<b>1 295</b>	<b>+ 1,1</b>	<b>36,9</b>
<b>119 000</b>	<b>Oberhausen</b>	<b>19</b>	<b>19</b>	<b>-</b>	<b>1 178</b>	<b>1 172</b>	<b>+ 1,1</b>	<b>47,2</b>
<b>120 000</b>	<b>Remscheid</b>	<b>21</b>	<b>20</b>	<b>-</b>	<b>941</b>	<b>921</b>	<b>- 0,2</b>	<b>32,6</b>
<b>122 000</b>	<b>Solingen</b>	<b>30</b>	<b>30</b>	<b>+ 3,4</b>	<b>1 355</b>	<b>1 355</b>	<b>+ 9,5</b>	<b>33,7</b>
<b>124 000</b>	<b>Wuppertal</b>	<b>43</b>	<b>40</b>	<b>- 2,4</b>	<b>2 622</b>	<b>2 565</b>	<b>+ 2,1</b>	<b>40,3</b>
<b>154 000</b>	<b>Kreis Kleve</b>	<b>116</b>	<b>103</b>	<b>+ 5,1</b>	<b>5 306</b>	<b>4 939</b>	<b>+ 1,9</b>	<b>33,9</b>
154 004	Bedburg-Hau	5	4	-	69	59	-	17,4
154 008	Emmerich am Rhein, Stadt	12	12	+ 20,0	324	324	+ 14,5	19,0
154 012	Geldern, Stadt	10	9	- 10,0	493	475	- 2,1	48,8
154 016	Goch, Stadt	8	6	- 14,3	319	277	- 3,5	16,9
154 020	Issum	-	-	-	-	-	-	-
154 024	Kalkar, Stadt	7	6	+ 50,0	1 036	1 012	+ 3,8	.
154 028	Kerken	4	4	+ 33,3	106	106	+ 15,2	.
154 032	Kevelaer, Stadt	24	20	+ 17,6	772	682	+ 8,4	22,7
154 036	Kleve, Stadt	10	10	-	1 008	953	+ 0,4	30,0
154 040	Kranenburg	8	8	-	336	336	-	.
154 044	Rees, Stadt	8	8	-	121	121	-	18,2
154 048	Rheurdt	5	5	-	184	184	-	25,6
154 052	Straelen, Stadt	5	4	- 20,0	249	209	- 14,3	53,3
154 056	Uedem	3	2	-	131	107	-	.
154 060	Wachtendonk	3	2	-	64	34	-	.
154 064	Weeze	4	3	-	94	60	- 6,3	21,7
<b>158 000</b>	<b>Kreis Mettmann</b>	<b>111</b>	<b>109</b>	<b>+ 1,9</b>	<b>6 880</b>	<b>6 764</b>	<b>+ 0,4</b>	<b>39,6</b>
158 004	Erkrath, Stadt	10	10	+ 11,1	379	379	+ 3,6	35,3
158 008	Haan, Stadt	7	7	-	519	502	- 3,3	47,2
158 012	Heiligenhaus, Stadt	6	6	+ 20,0	230	230	+ 12,2	.
158 016	Hilden, Stadt	12	12	- 7,7	855	855	- 1,9	44,3
158 020	Langenfeld (Rhld.), Stadt	9	9	-	358	358	-	40,2
158 024	Mettmann, Stadt	10	9	+ 12,5	1 023	993	- 0,9	33,6
158 026	Monheim am Rhein, Stadt	9	9	-	482	482	+ 18,4	38,3
158 028	Ratingen, Stadt	30	29	+ 3,6	2 288	2 261	+ 1,5	45,6
158 032	Velbert, Stadt	16	16	- 5,9	711	669	- 10,7	23,5
158 036	Wülfrath, Stadt	2	2	-	35	35	-	.
<b>162 000</b>	<b>Kreis Neuss</b>	<b>84</b>	<b>84</b>	<b>+ 13,5</b>	<b>5 160</b>	<b>5 145</b>	<b>+ 8,6</b>	<b>39,3</b>
162 004	Dormagen, Stadt	18	18	-	623	616	+ 1,3	40,4
162 008	Grevenbroich, Stadt	7	7	-	382	382	-	38,9
162 012	Jüchen	1	1	-	28	28	-	.
162 016	Kaarst, Stadt	8	8	+ 14,3	551	551	+ 4,4	39,5
162 020	Korschenbroich, Stadt	5	5	-	94	94	-	27,7
162 022	Meerbusch, Stadt	14	14	+ 27,3	577	574	+ 21,1	30,1
162 024	Neuss, Stadt	26	26	+ 13,0	2 828	2 823	+ 8,9	41,7
162 028	Rommerskirchen	5	5	+150,0	77	77	+148,4	.
<b>166 000</b>	<b>Kreis Viersen</b>	<b>69</b>	<b>66</b>	<b>+ 6,5</b>	<b>2 660</b>	<b>2 359</b>	<b>- 6,7</b>	<b>30,3</b>
166 004	Brüggen	6	6	-	360	360	+ 2,6	27,9
166 008	Grefrath	2	2	-	181	181	-	.
166 012	Kempen, Stadt	6	6	-	140	140	-	26,8
166 016	Nettetal, Stadt	14	13	-	962	696	- 26,7	36,3
166 020	Niederkrüchten	5	5	-	109	109	-	18,6
166 024	Schwalmtal	6	4	+ 33,3	84	56	+ 19,1	.
166 028	Tönisvorst, Stadt	5	5	-	102	102	-	19,0
166 032	Viersen, Stadt	14	14	+ 16,7	300	293	+ 21,6	20,7
166 036	Willich, Stadt	11	11	+ 10,0	422	422	+ 3,4	34,6
<b>170 000</b>	<b>Kreis Wesel</b>	<b>100</b>	<b>93</b>	<b>+ 9,4</b>	<b>4 176</b>	<b>3 965</b>	<b>+ 8,5</b>	<b>27,2</b>
170 004	Alpen	1	1	-	20	20	-	.
170 008	Dinslaken, Stadt	11	9	- 10,0	371	308	-	31,8
170 012	Hamminkeln, Stadt	8	8	+ 33,3	249	249	+ 10,2	21,5
170 016	Hünxe	2	2	-	78	78	+ 13,0	.

1) Veränderung gegenüber dem Vorjahresmonat in % - 2) mittlere Auslastung = (Übernachtungen / angebotene Bettentage) \* 100 - 3) mittlere Aufenthalts

## gungsstätten nach Verwaltungsbezirken

2001

Ankünfte				Übernachtungen				Mittlere Aufenthaltsdauer <sup>3)</sup>		Amtliche Schlüsselnummer
aller Gäste	Veränderung <sup>1)</sup>	ausländischer Gäste	Veränderung <sup>1)</sup>	aller Gäste	Veränderung <sup>1)</sup>	ausländischer Gäste	Veränderung <sup>1)</sup>	aller Gäste	ausländischer Gäste	
<b>122 481</b>	- 0,1	<b>46 647</b>	- 0,5	<b>237 309</b>	+ 4,6	<b>103 002</b>	+ 7,2	<b>1,9</b>	<b>2,2</b>	<b>111 000</b>
14 685	+ 16,6	1 936	- 8,5	29 716	+ 19,0	4 451	+ 23,2	2,0	2,3	112 000
<b>40 520</b>	+ 27,5	<b>6 409</b>	+ 49,7	<b>96 888</b>	+ 24,5	<b>15 253</b>	+ 58,9	<b>2,4</b>	<b>2,4</b>	<b>113 000</b>
9 758	- 1,4	2 061	- 4,7	19 601	- 4,2	5 281	- 1,0	2,0	2,6	114 000
9 779	- 4,3	1 708	- 19,4	18 527	+ 5,9	3 860	- 5,9	1,9	2,3	116 000
7 476	- 0,2	997	+ 9,7	14 714	+ 0,3	2 457	+ 8,1	2,0	2,5	117 000
9 024	+ 8,0	893	- 4,4	17 132	+ 17,0	1 906	- 11,1	1,9	2,1	119 000
6 125	+ 7,4	1 014	- 20,8	9 318	+ 0,2	1 760	- 29,1	1,5	1,7	120 000
6 471	+ 4,9	951	- 5,7	14 151	+ 11,3	3 344	+ 40,5	2,2	3,5	122 000
<b>16 050</b>	+ 27,8	<b>3 302</b>	+108,1	<b>32 056</b>	+ 9,1	<b>5 758</b>	+ 56,0	<b>2,0</b>	<b>1,7</b>	<b>124 000</b>
<b>27 070</b>	+ 26,5	<b>4 136</b>	+ 32,2	<b>51 624</b>	+ 25,6	<b>6 055</b>	+ 28,7	<b>1,9</b>	<b>1,5</b>	<b>154 000</b>
190	+ 14,5	2	- 33,3	308	- 3,1	2	- 33,3	1,6	1,0	154 004
997	- 3,8	182	- 33,3	1 913	+ 8,6	347	- 16,2	1,9	1,9	154 008
1 262	- 20,8	86	- 18,1	7 035	- 6,1	166	- 24,5	5,6	1,9	154 012
723	- 6,6	42	- 63,2	1 449	- 8,2	79	- 67,6	2,0	1,9	154 016
.	.	.	.	.	.	.	.	.	.	154 020
.	.	.	.	.	.	.	.	.	.	154 024
.	.	.	.	.	.	.	.	.	.	154 028
2 752	+ 19,9	129	+ 61,3	4 761	+ 45,5	352	+113,3	1,7	2,7	154 032
5 287	+ 7,7	570	+ 0,2	8 873	+ 1,9	993	- 4,2	1,7	1,7	154 036
.	.	.	.	.	.	.	.	.	.	154 040
306	- 19,3	28	- 24,3	651	- 15,7	57	+ 26,7	2,1	2,0	154 044
365	- 34,8	36	+ 9,1	1 459	+ 8,6	144	+ 9,1	4,0	4,0	154 048
1 611	- 1,5	74	+ 1,4	3 456	+ 1,8	150	+ 4,9	2,1	2,0	154 052
.	.	.	.	.	.	.	.	.	.	154 056
.	.	.	.	.	.	.	.	.	.	154 060
209	+ 49,3	-	-100,0	404	+ 16,8	-	-100,0	1,9	-	154 064
<b>42 674</b>	+ 8,2	<b>7 701</b>	+ 2,8	<b>82 965</b>	- 0,2	<b>17 127</b>	- 1,9	<b>1,9</b>	<b>2,2</b>	<b>158 000</b>
1 813	- 1,6	458	- 24,3	4 142	+ 17,6	927	- 7,6	2,3	2,0	158 004
2 123	+ 2,7	345	- 37,6	7 339	- 21,0	806	- 49,4	3,5	2,3	158 008
.	.	.	.	.	.	.	.	.	.	158 012
6 266	+ 11,5	1 094	+ 20,0	11 736	- 2,1	2 059	- 12,8	1,9	1,9	158 016
2 154	- 2,0	286	+ 16,3	4 456	+ 9,1	889	+ 47,2	2,1	3,1	158 020
5 536	+ 12,2	832	- 3,0	10 332	+ 7,1	2 020	+ 6,5	1,9	2,4	158 024
3 425	+ 20,5	560	+ 53,8	5 722	+ 30,0	1 146	+ 63,9	1,7	2,0	158 026
17 254	+ 11,3	3 580	+ 1,5	31 948	- 1,2	8 161	- 1,9	1,9	2,3	158 028
2 702	- 9,0	267	- 11,9	4 884	- 9,1	565	- 20,6	1,8	2,1	158 032
.	.	.	.	.	.	.	.	.	.	158 036
<b>29 731</b>	+ 10,4	<b>6 269</b>	- 8,3	<b>62 272</b>	+ 9,1	<b>15 136</b>	- 0,7	<b>2,1</b>	<b>2,4</b>	<b>162 000</b>
2 987	+ 9,8	471	+ 47,2	7 724	+ 9,1	1 096	+ 23,0	2,6	2,3	162 004
2 096	+ 18,8	249	+ 31,1	4 593	+ 10,9	759	+ 17,1	2,2	3,0	162 008
.	.	.	.	.	.	.	.	.	.	162 012
3 609	+ 14,0	659	+ 11,5	6 750	+ 16,1	1 469	+ 27,5	1,9	2,2	162 016
289	- 16,2	13	- 77,2	807	+ 18,9	62	- 48,8	2,8	4,8	162 020
2 812	+ 6,0	568	+ 7,6	5 121	- 2,8	1 425	+ 8,7	1,8	2,5	162 022
17 579	+ 10,0	4 287	- 16,3	36 418	+ 8,5	10 257	- 7,5	2,1	2,4	162 024
.	.	.	.	.	.	.	.	.	.	162 028
<b>10 411</b>	- 0,1	<b>1 090</b>	+ 23,0	<b>21 501</b>	+ 0,8	<b>2 581</b>	+ 8,4	<b>2,1</b>	<b>2,4</b>	<b>166 000</b>
1 435	- 8,2	64	- 1,5	2 593	- 20,2	161	- 29,4	1,8	2,5	166 004
.	.	.	.	.	.	.	.	.	.	166 008
569	- 2,7	120	+ 79,1	1 165	- 10,9	316	+ 22,5	2,0	2,6	166 012
3 428	+ 5,0	197	+ 72,8	7 833	+ 8,7	431	+ 59,0	2,3	2,2	166 016
242	+ 35,2	60	+ 53,8	580	- 12,1	175	+ 75,0	2,4	2,9	166 020
.	.	.	.	.	.	.	.	.	.	166 024
227	- 51,5	38	- 29,6	601	- 31,2	147	- 7,5	2,6	3,9	166 028
1 124	+ 6,0	161	+ 2,5	1 877	+ 0,2	327	- 38,2	1,7	2,0	166 032
2 136	+ 8,9	415	+ 28,9	4 529	+ 10,4	932	+ 27,8	2,1	2,2	166 036
<b>17 985</b>	+ 6,9	<b>2 317</b>	- 15,7	<b>33 437</b>	+ 7,6	<b>4 682</b>	- 22,3	<b>1,9</b>	<b>2,0</b>	<b>170 000</b>
1 364	+ 26,8	123	- 8,9	3 032	+ 24,0	193	- 48,3	2,2	1,6	170 004
954	+ 21,7	87	+ 17,6	1 658	- 15,2	147	+ 20,5	1,7	1,7	170 008
.	.	.	.	.	.	.	.	.	.	170 012
.	.	.	.	.	.	.	.	.	.	170 016

dauer in Tagen = Übernachtungen / Ankünfte

Amtliche Schlüsselnummer	Verwaltungsbezirk	Betriebe			Betten			Mittlere Auslastung der angebotenen Betten <sup>2)</sup>
		insgesamt	geöffnete	Veränderung <sup>1)</sup>	insgesamt	angebotene	Veränderung <sup>1)</sup>	
	<b>Noch: Kreis Wesel</b>							
170 020	Kamp-Lintfort, Stadt	9	8	+ 14,3	275	240	+ 5,3	37,6
170 024	Moers, Stadt	15	15	+ 15,4	716	716	+ 11,7	37,1
170 028	Neukirchen-Vluyn, Stadt	4	3	-	152	143	+ 14,4	12,4
170 032	Rheinberg, Stadt	5	4	-	121	99	- 1,0	13,0
170 036	Schermbek	10	10	+ 11,1	566	546	+ 9,0	32,3
170 040	Sonsbeck	5	5	+ 66,7	151	151	+ 57,3	.
170 044	Voerde (Niederrhein), Stadt	4	4	- 20,0	203	203	- 4,7	18,0
170 048	Wesel, Stadt	14	14	-	872	854	- 0,2	23,6
170 052	Xanten, Stadt	12	10	+ 25,0	402	358	+ 32,1	17,3
<b>100 000</b>	<b>Reg.-Bez. Düsseldorf</b>	<b>1 037</b>	<b>992</b>	<b>+ 4,5</b>	<b>60 262</b>	<b>58 015</b>	<b>+ 2,7</b>	<b>41,4</b>
	<b>Kreisfreie Städte</b>							
<b>313 000</b>	<b>Aachen</b>	<b>56</b>	<b>56</b>	<b>+ 1,8</b>	<b>4 062</b>	<b>4 033</b>	<b>- 0,4</b>	<b>48,3</b>
<b>314 000</b>	<b>Bonn</b>	<b>99</b>	<b>95</b>	<b>- 5,0</b>	<b>7 464</b>	<b>7 348</b>	<b>- 3,3</b>	<b>40,0</b>
<b>315 000</b>	<b>Köln</b>	<b>226</b>	<b>223</b>	<b>+ 0,5</b>	<b>18 244</b>	<b>18 003</b>	<b>+ 0,4</b>	<b>48,1</b>
<b>316 000</b>	<b>Leverkusen</b>	<b>22</b>	<b>22</b>	<b>- 4,3</b>	<b>1 466</b>	<b>1 461</b>	<b>- 9,0</b>	<b>44,8</b>
<b>354 000</b>	<b>Kreis Aachen</b>	<b>109</b>	<b>102</b>	<b>-</b>	<b>3 978</b>	<b>3 834</b>	<b>- 0,3</b>	<b>26,5</b>
354 004	Alsdorf, Stadt	2	2	-	79	79	-	.
354 008	Baesweiler, Stadt	2	2	- 33,3	58	58	- 21,6	.
354 012	Eschweiler, Stadt	11	11	-	214	214	-	22,3
354 016	Herzogenrath, Stadt	5	5	-	156	154	- 1,3	34,3
354 020	Monschau, Stadt	30	28	- 3,4	1 176	1 138	- 2,4	30,2
354 024	Roetgen	5	3	-	89	52	-	.
354 028	Simmerath	36	34	-	1 502	1 469	-	25,0
354 032	Stolberg (Rhld.), Stadt	12	11	+ 22,2	482	448	+ 8,2	27,0
354 036	Würselen, Stadt	6	6	-	222	222	-	22,7
<b>358 000</b>	<b>Kreis Düren</b>	<b>84</b>	<b>82</b>	<b>+ 2,5</b>	<b>2 589</b>	<b>2 523</b>	<b>+ 0,4</b>	<b>21,7</b>
358 004	Aldenhoven	1	1	-	15	15	-	.
358 008	Düren, Stadt	13	13	-	563	563	-	42,7
358 012	Heimbach, Stadt	28	26	-	661	615	-	6,1
358 016	Hürtgenwald	8	8	-	313	313	-	30,1
358 020	Inden	1	1	x	22	22	x	.
358 024	Jülich, Stadt	7	7	+ 16,7	209	209	+ 10,6	26,6
358 028	Kreuzau	4	4	-	131	131	-	22,3
358 032	Langerwehe	2	2	-	44	24	- 45,5	.
358 036	Linnich, Stadt	2	2	-	29	29	-	.
358 040	Merzenich	-	-	-	-	-	-	-
358 044	Nideggen, Stadt	15	15	- 6,3	544	544	- 5,4	11,2
358 048	Niederzier	2	2	-	38	38	-	.
358 052	Nörvenich	-	-	-	-	-	-	-
358 056	Titz	-	-	-	-	-	-	-
358 060	Vettweiß	1	1	x	20	20	x	.
<b>362 000</b>	<b>Erftkreis</b>	<b>105</b>	<b>102</b>	<b>+ 3,0</b>	<b>4 272</b>	<b>4 141</b>	<b>+ 1,4</b>	<b>38,4</b>
362 004	Bedburg, Stadt	2	2	- 33,3	98	98	- 9,3	.
362 008	Bergheim, Stadt	17	15	+ 7,1	383	288	- 8,3	32,5
362 012	Brühl, Stadt	15	15	-	694	690	- 3,8	26,1
362 016	Elsdorf	1	1	-	12	12	-	.
362 020	Erftstadt, Stadt	9	9	-	210	210	-	35,8
362 024	Frechen, Stadt	16	16	+ 6,7	653	647	+ 17,9	29,3
362 028	Hürth, Stadt	13	13	-	1 269	1 257	- 0,9	50,7
362 032	Kerpen, Stadt	11	10	+ 25,0	266	252	+ 15,1	42,8
362 036	Pulheim, Stadt	12	12	-	389	389	-	37,3
362 040	Wesseling, Stadt	9	9	-	298	298	-	41,5
<b>366 000</b>	<b>Kreis Euskirchen</b>	<b>140</b>	<b>131</b>	<b>-</b>	<b>6 488</b>	<b>6 232</b>	<b>- 0,1</b>	<b>30,3</b>
366 004	Bad Münstereifel, Stadt	32	29	- 3,3	1 251	1 131	- 6,3	23,2
366 008	Blankenheim	15	13	- 13,3	623	590	- 5,0	25,4
366 012	Dahlem	9	8	+ 14,3	928	897	+ 1,2	24,3
366 016	Euskirchen, Stadt	13	12	- 7,7	404	389	- 3,7	29,7
366 020	Hellenthal	15	15	+ 15,4	601	596	+ 2,9	37,1
366 024	Kall	14	14	+ 7,7	436	436	+ 4,3	28,3
366 028	Mechernich, Stadt	11	10	+ 11,1	250	216	+ 9,6	21,6
366 032	Nettersheim	8	7	- 12,5	776	758	+ 4,4	57,7

## gungsstätten nach Verwaltungsbezirken

### 2001

Ankünfte				Übernachtungen				Mittlere Aufenthaltsdauer <sup>3)</sup>		Amtliche Schlüsselnummer
aller Gäste	Veränderung <sup>1)</sup>	ausländischer Gäste	Veränderung <sup>1)</sup>	aller Gäste	Veränderung <sup>1)</sup>	ausländischer Gäste	Veränderung <sup>1)</sup>	aller Gäste	ausländischer Gäste	
1 290	+ 93,4	135	+ 10,7	2 801	+ 73,9	242	-	2,2	1,8	170 020
5 253	- 10,3	1 028	- 28,8	8 243	- 23,3	1 717	- 54,3	1,6	1,7	170 024
243	+ 86,9	-	-	548	+121,9	-	-	2,3	-	170 028
219	+ 19,7	6	+100,0	398	- 0,5	8	+ 60,0	1,8	1,3	170 032
2 674	+ 52,3	267	+242,3	5 472	+ 48,1	743	+123,1	2,0	2,8	170 036
.	.	.	.	.	.	.	.	.	.	170 040
608	- 20,3	41	- 72,3	1 131	- 23,3	72	- 77,9	1,9	1,8	170 044
3 150	- 11,7	322	- 30,2	6 243	+ 19,5	1 194	+121,9	2,0	3,7	170 048
1 288	+ 16,6	175	+ 6,7	1 916	+ 16,0	222	+ 8,8	1,5	1,3	170 052
<b>370 240</b>	<b>+ 8,1</b>	<b>87 431</b>	<b>+ 3,7</b>	<b>741 211</b>	<b>+ 8,7</b>	<b>192 653</b>	<b>+ 8,5</b>	<b>2,0</b>	<b>2,2</b>	<b>100 000</b>
<b>26 004</b>	<b>+ 3,4</b>	<b>5 328</b>	<b>- 28,7</b>	<b>60 326</b>	<b>+ 1,7</b>	<b>9 365</b>	<b>- 33,7</b>	<b>2,3</b>	<b>1,8</b>	<b>313 000</b>
<b>46 919</b>	<b>+ 6,6</b>	<b>6 905</b>	<b>- 4,9</b>	<b>90 918</b>	<b>+ 0,4</b>	<b>16 668</b>	<b>- 17,4</b>	<b>1,9</b>	<b>2,4</b>	<b>314 000</b>
<b>144 547</b>	<b>- 5,7</b>	<b>44 578</b>	<b>- 1,4</b>	<b>268 002</b>	<b>+ 0,9</b>	<b>95 431</b>	<b>+ 9,7</b>	<b>1,9</b>	<b>2,1</b>	<b>315 000</b>
<b>9 152</b>	<b>- 18,4</b>	<b>2 256</b>	<b>- 37,7</b>	<b>20 283</b>	<b>+ 5,5</b>	<b>6 029</b>	<b>- 1,0</b>	<b>2,2</b>	<b>2,7</b>	<b>316 000</b>
<b>12 662</b>	<b>+ 1,1</b>	<b>2 010</b>	<b>+ 0,6</b>	<b>31 271</b>	<b>- 3,0</b>	<b>4 401</b>	<b>- 4,8</b>	<b>2,5</b>	<b>2,2</b>	<b>354 000</b>
.	.	.	.	.	.	.	.	.	.	354 004
.	.	.	.	.	.	.	.	.	.	354 008
443	+ 25,9	79	+ 23,4	1 480	+ 17,6	225	+ 8,7	3,3	2,8	354 012
808	+ 9,5	50	-	1 639	- 3,9	91	- 36,4	2,0	1,8	354 016
3 930	+ 6,9	615	+ 48,2	10 591	- 4,9	1 146	+ 65,6	2,7	1,9	354 020
.	.	.	.	.	.	.	.	.	.	354 024
3 803	- 14,2	595	- 19,3	11 191	- 8,4	1 506	- 22,0	2,9	2,5	354 028
2 035	+ 23,7	383	- 24,9	3 746	+ 15,7	972	- 23,6	1,8	2,5	354 032
982	+ 26,5	195	+ 41,3	1 560	+ 31,9	323	+ 40,4	1,6	1,7	354 036
<b>8 229</b>	<b>+ 5,8</b>	<b>1 215</b>	<b>- 23,8</b>	<b>16 651</b>	<b>+ 4,3</b>	<b>2 986</b>	<b>- 23,2</b>	<b>2,0</b>	<b>2,5</b>	<b>358 000</b>
.	.	.	.	.	.	.	.	.	.	358 004
3 985	+ 30,2	589	- 24,3	7 444	+ 25,8	1 518	- 11,0	1,9	2,6	358 008
578	- 23,6	35	- 65,3	1 114	- 30,3	83	- 69,6	1,9	2,4	358 012
1 507	+ 7,9	299	- 21,1	2 920	- 4,9	641	- 32,9	1,9	2,1	358 016
.	.	.	.	.	.	.	.	.	.	358 020
797	+ 32,2	216	+129,8	1 726	+ 35,7	519	+126,6	2,2	2,4	358 024
280	- 27,5	7	+ 75,0	907	- 9,6	11	- 31,3	3,2	1,6	358 028
.	.	.	.	.	.	.	.	.	.	358 032
.	.	.	.	.	.	.	.	.	.	358 036
.	.	.	.	.	.	.	.	.	.	358 040
730	- 42,5	55	- 70,4	1 858	- 22,6	143	- 76,2	2,5	2,6	358 044
.	.	.	.	.	.	.	.	.	.	358 048
-	-	-	-	-	-	-	-	-	-	358 052
-	-	-	-	-	-	-	-	-	-	358 056
.	.	.	.	.	.	.	.	.	.	358 060
<b>22 714</b>	<b>- 11,7</b>	<b>4 471</b>	<b>- 5,2</b>	<b>49 221</b>	<b>- 7,2</b>	<b>9 988</b>	<b>- 30,2</b>	<b>2,2</b>	<b>2,2</b>	<b>362 000</b>
.	.	.	.	.	.	.	.	.	.	362 004
1 222	+ 27,0	59	- 42,7	2 902	- 23,6	172	- 92,0	2,4	2,9	362 008
2 962	- 27,8	635	- 47,3	5 586	- 14,4	1 171	- 42,4	1,9	1,8	362 012
.	.	.	.	.	.	.	.	.	.	362 016
736	+ 53,0	39	- 15,2	2 329	+ 38,0	75	- 61,3	3,2	1,9	362 020
2 852	+ 10,2	397	- 33,2	5 880	- 9,4	979	- 35,8	2,1	2,5	362 024
8 758	- 29,6	2 835	+ 23,3	19 688	- 17,8	6 330	- 12,0	2,2	2,2	362 028
1 655	+ 50,2	165	+ 38,7	3 344	+ 52,8	399	+ 41,0	2,0	2,4	362 032
1 994	+ 1,9	220	+ 7,3	4 501	+ 8,2	529	- 13,1	2,3	2,4	362 036
1 895	+ 18,0	68	- 20,0	3 831	+ 13,0	239	+ 3,9	2,0	3,5	362 040
<b>17 241</b>	<b>+ 1,9</b>	<b>1 048</b>	<b>- 5,1</b>	<b>56 813</b>	<b>+ 10,7</b>	<b>4 332</b>	<b>- 2,8</b>	<b>3,3</b>	<b>4,1</b>	<b>366 000</b>
2 926	- 27,9	112	+ 28,7	7 556	- 22,3	280	+ 28,4	2,6	2,5	366 004
2 157	+ 33,8	56	- 40,4	4 654	+ 51,5	89	- 42,6	2,2	1,6	366 008
1 961	+ 15,6	4	- 77,8	6 749	+101,9	8	- 55,6	3,4	2,0	366 012
1 610	- 15,3	167	+ 1,8	3 524	- 7,2	659	+ 90,5	2,2	3,9	366 016
2 445	+ 18,6	99	+ 17,9	6 781	+ 15,6	312	+ 16,4	2,8	3,2	366 020
1 506	+ 3,9	35	+ 9,4	3 715	- 2,4	127	- 37,4	2,5	3,6	366 024
570	- 11,6	20	+ 81,8	1 447	+ 6,6	179	+952,9	2,5	9,0	366 028
1 811	+ 10,8	4	- 87,1	13 569	+ 11,9	189	- 4,1	7,5	47,3	366 032

## Noch: 2.1 Kapazität und Leistung der Beherber

März

Amtliche Schlüsselnummer	Verwaltungsbezirk	Betriebe			Betten			Mittlere Auslastung der angebotenen Betten <sup>2)</sup>
		insgesamt	geöffnete	Veränderung <sup>1)</sup>	insgesamt	angebotene	Veränderung <sup>1)</sup>	
	<b>Noch: Kreis Euskirchen</b>							
366 036	Schleiden, Stadt	17	17	- 5,6	1 106	1 106	+ 0,5	24,5
366 040	Weilerswist	3	3	-	53	53	-	22,2
366 044	Zülpich, Stadt	3	3	+ 50,0	60	60	+ 20,0	35,6
<b>370 000</b>	<b>Kreis Heinsberg</b>	<b>40</b>	<b>39</b>	<b>+ 5,4</b>	<b>1 306</b>	<b>1 274</b>	<b>+ 3,1</b>	<b>24,8</b>
370 004	Erkelenz, Stadt	7	7	+ 16,7	189	187	+ 3,9	35,7
370 008	Gangelt	-	-	-	-	-	-	-
370 012	Geilenkirchen, Stadt	6	5	-	299	269	-	19,3
370 016	Heinsberg, Stadt	3	3	+ 50,0	79	79	+ 21,5	.
370 020	Hückelhoven, Stadt	5	5	-	177	177	-	21,9
370 024	Selkant	-	-	-	-	-	-	-
370 028	Übach-Palenberg, Stadt	3	3	-	107	107	-	11,8
370 032	Waldfeucht	1	1	-	20	20	+ 42,9	.
370 036	Wassenberg, Stadt	7	7	-	146	146	+ 6,6	28,4
370 040	Wegberg, Stadt	8	8	-	289	289	+ 0,7	28,7
<b>374 000</b>	<b>Oberbergischer Kreis</b>	<b>140</b>	<b>131</b>	<b>- 3,0</b>	<b>6 982</b>	<b>6 444</b>	<b>- 6,0</b>	<b>38,5</b>
374 004	Bergneustadt, Stadt	7	6	- 14,3	417	394	- 5,1	41,5
374 008	Engelskirchen	8	8	-	334	334	-	.
374 012	Gummersbach, Stadt	23	22	-	1 057	1 043	- 0,2	26,1
374 016	Hückeswagen, Stadt	5	5	-	204	204	-	36,6
374 020	Lindlar	14	13	-	620	494	- 16,8	32,3
374 024	Marienheide	10	9	- 10,0	578	557	- 3,6	27,7
374 028	Morsbach	4	4	-	263	263	-	.
374 032	Nümbrecht	12	12	-	1 002	1 002	- 0,2	55,9
374 036	Radevormwald, Stadt	9	8	- 11,1	536	411	- 23,3	50,2
374 040	Reichshof	20	17	+ 6,3	877	823	+ 5,6	50,4
374 044	Waldröhl, Stadt	6	6	- 14,3	267	267	+ 3,3	27,4
374 048	Wiehl, Stadt	12	11	- 8,3	525	350	- 33,3	22,1
374 052	Wipperfürth, Stadt	10	10	-	302	302	-	17,9
<b>378 000</b>	<b>Rhein.-Berg.-Kreis</b>	<b>82</b>	<b>81</b>	<b>- 1,2</b>	<b>3 910</b>	<b>3 861</b>	<b>+ 5,8</b>	<b>36,6</b>
378 004	Bergisch Gladbach, Stadt	26	26	+ 4,0	1 526	1 526	+ 16,8	36,9
378 008	Burscheid, Stadt	6	5	- 16,7	198	150	- 20,2	40,6
378 012	Kürten	9	9	- 18,2	193	193	- 8,1	21,5
378 016	Leichlingen (Rhld.), Stadt	9	9	-	565	565	-	47,1
378 020	Odenthal	5	5	-	190	190	+ 3,3	31,3
378 024	Overath, Stadt	10	10	-	341	341	-	29,8
378 028	Rösrath	6	6	+ 20,0	297	297	+ 6,8	38,2
378 032	Wermelskirchen, Stadt	11	11	-	600	599	+ 4,0	34,3
<b>382 000</b>	<b>Rhein-Sieg-Kreis</b>	<b>207</b>	<b>190</b>	<b>- 1,0</b>	<b>9 812</b>	<b>9 117</b>	<b>- 4,5</b>	<b>33,9</b>
382 004	Alfter	3	3	- 25,0	105	105	- 8,7	36,8
382 008	Bad Honnef, Stadt	21	20	- 13,0	1 385	1 245	- 20,4	37,3
382 012	Bornheim, Stadt	16	14	- 6,7	438	413	- 2,1	29,4
382 016	Eitorf	5	4	-	257	245	-	.
382 020	Hennef (Sieg), Stadt	19	18	+ 5,9	1 293	1 268	+ 1,9	36,7
382 024	Königswinter, Stadt	39	31	- 8,8	2 114	1 798	- 6,0	34,8
382 028	Lohmar, Stadt	13	13	+ 18,2	322	318	+ 5,6	28,9
382 032	Meckenheim, Stadt	7	6	- 14,3	283	205	- 27,6	33,8
382 036	Much	6	5	+ 25,0	331	275	+ 4,6	.
382 040	Neunkirchen-Seelscheid	3	2	- 33,3	58	48	- 17,2	.
382 044	Niederkassel, Stadt	7	7	-	213	213	-	25,8
382 048	Rheinbach, Stadt	6	6	-	163	163	-	36,5
382 052	Ruppichteroth	4	3	-	208	188	-	.
382 056	Sankt Augustin, Stadt	7	7	- 12,5	312	312	- 3,4	41,5
382 060	Siegburg, Stadt	14	14	+ 7,7	571	569	+ 7,4	37,9
382 064	Swisttal	3	3	-	97	97	-	11,6
382 068	Troisdorf, Stadt	12	12	+ 9,1	719	719	+ 1,7	42,4
382 072	Wachtberg	5	5	-	261	261	-	33,3
382 076	Windeck	17	17	+ 21,4	682	675	+ 3,5	18,6
<b>300 000</b>	<b>Reg.-Bez. Köln</b>	<b>1 310</b>	<b>1 254</b>	<b>- 0,3</b>	<b>70 573</b>	<b>68 271</b>	<b>- 1,3</b>	<b>38,9</b>
	<b>Kreisfreie Städte</b>							
<b>512 000</b>	<b>Bottrop</b>	<b>11</b>	<b>10</b>	<b>+ 11,1</b>	<b>455</b>	<b>395</b>	<b>+ 7,0</b>	<b>37,1</b>
<b>513 000</b>	<b>Gelsenkirchen</b>	<b>17</b>	<b>16</b>	<b>-</b>	<b>1 058</b>	<b>1 033</b>	<b>+ 1,2</b>	<b>30,3</b>
<b>515 000</b>	<b>Münster</b>	<b>83</b>	<b>80</b>	<b>- 2,4</b>	<b>6 892</b>	<b>6 789</b>	<b>+ 0,5</b>	<b>42,5</b>

Anmerkungen siehe Seite 10

## gungsstätten nach Verwaltungsbezirken

### 2001

Ankünfte				Übernachtungen				Mittlere Aufenthaltsdauer <sup>3)</sup>		Amtliche Schlüsselnummer
aller Gäste	Veränderung <sup>1)</sup>	ausländischer Gäste	Veränderung <sup>1)</sup>	aller Gäste	Veränderung <sup>1)</sup>	ausländischer Gäste	Veränderung <sup>1)</sup>	aller Gäste	ausländischer Gäste	
1 943	+ 22,8	512	- 5,4	7 790	+ 5,6	2 369	- 18,5	4,0	4,6	366 036
115	+ 35,3	6	- 33,3	365	+ 91,1	9	- 47,1	3,2	1,5	366 040
197	+ 2,6	33	-	663	+ 0,8	111	-	3,4	3,4	366 044
<b>4 810</b>	<b>- 0,4</b>	<b>897</b>	<b>+ 5,3</b>	<b>9 805</b>	<b>- 3,9</b>	<b>2 125</b>	<b>- 6,5</b>	<b>2,0</b>	<b>2,4</b>	<b>370 000</b>
1 091	+ 11,4	240	+ 19,4	2 068	+ 5,7	469	- 2,1	1,9	2,0	370 004
-	-	-	-	-	-	-	-	-	-	370 008
608	+ 7,6	272	- 0,4	1 612	+ 14,6	862	+ 16,6	2,7	3,2	370 012
537	- 17,1	45	- 54,5	1 201	- 7,0	115	- 58,5	2,2	2,6	370 016
-	-	-	-	-	-	-	-	-	-	370 020
246	- 8,2	-	-	392	- 16,4	-	-100,0	1,6	-	370 024
696	+ 15,0	62	- 19,5	1 285	- 6,4	157	- 17,4	1,8	2,5	370 028
1 325	- 3,8	180	+ 50,0	2 571	- 12,0	296	- 22,7	1,9	1,6	370 032
<b>23 070</b>	<b>+ 5,8</b>	<b>1 402</b>	<b>- 13,5</b>	<b>75 615</b>	<b>+ 0,2</b>	<b>3 189</b>	<b>- 31,0</b>	<b>3,3</b>	<b>2,3</b>	<b>374 000</b>
1 139	+ 69,0	12	+140,0	5 074	+ 14,9	92	+318,2	4,5	7,7	374 004
-	-	-	-	-	-	-	-	-	-	374 008
4 295	+ 24,1	717	- 2,4	8 436	+ 3,6	1 408	- 42,6	2,0	2,0	374 012
1 201	- 12,8	111	- 5,1	2 316	- 9,5	258	- 0,4	1,9	2,3	374 016
2 010	+ 33,6	16	- 33,3	4 836	+ 6,1	62	- 76,6	2,4	3,9	374 020
2 355	- 2,3	184	- 31,3	4 172	- 23,1	389	- 47,6	1,8	2,1	374 024
-	-	-	-	-	-	-	-	-	-	374 028
4 066	+ 2,9	52	+ 67,7	17 377	+ 0,3	104	+ 38,7	4,3	2,0	374 032
2 537	+ 1,6	32	- 77,8	6 368	- 6,8	137	- 27,1	2,5	4,3	374 036
1 540	- 14,6	42	+ 2,4	12 598	+ 9,7	238	+167,4	8,2	5,7	374 040
754	+ 17,4	1	- 50,0	2 269	+ 14,3	8	-	3,0	8,0	374 044
1 395	- 7,8	119	- 2,5	2 393	- 9,7	220	- 9,1	1,7	1,8	374 048
767	- 9,6	38	- 20,8	1 674	+ 0,8	89	+ 6,0	2,2	2,3	374 052
<b>18 926</b>	<b>+ 26,6</b>	<b>1 779</b>	<b>+ 38,8</b>	<b>43 726</b>	<b>+ 15,9</b>	<b>4 275</b>	<b>+ 42,2</b>	<b>2,3</b>	<b>2,4</b>	<b>378 000</b>
9 066	+ 42,3	1 005	+ 53,4	17 421	+ 30,2	2 147	+ 49,4	1,9	2,1	378 004
651	+ 13,4	204	+ 19,3	1 890	+ 25,4	742	+ 44,6	2,9	3,6	378 008
650	+ 80,6	167	x	1 284	+ 45,9	284	+816,1	2,0	1,7	378 012
1 614	+ 15,0	34	+ 25,9	8 257	- 0,5	134	+ 97,1	5,1	3,9	378 016
924	+ 12,5	133	- 36,1	1 842	+ 26,0	382	- 24,1	2,0	2,9	378 020
1 015	+ 14,6	90	+ 45,2	3 154	- 0,2	302	+149,6	3,1	3,4	378 024
1 381	+ 9,1	7	- 41,7	3 517	+ 5,6	16	- 11,1	2,5	2,3	378 028
3 625	+ 11,0	139	+ 1,5	6 361	+ 11,8	268	- 15,2	1,8	1,9	378 032
<b>40 627</b>	<b>+ 5,0</b>	<b>4 285</b>	<b>- 12,4</b>	<b>95 466</b>	<b>+ 4,1</b>	<b>10 179</b>	<b>- 14,0</b>	<b>2,3</b>	<b>2,4</b>	<b>382 000</b>
408	+ 14,3	19	- 20,8	1 197	+ 4,9	63	- 27,6	2,9	3,3	382 004
6 687	- 8,7	645	- 23,1	14 234	- 11,6	1 516	- 16,5	2,1	2,4	382 008
1 415	- 12,7	80	+ 23,1	3 764	+ 4,0	400	+ 98,0	2,7	5,0	382 012
-	-	-	-	-	-	-	-	-	-	382 016
3 382	+ 16,0	118	- 42,7	14 393	+ 1,6	236	- 54,5	4,3	2,0	382 020
8 529	- 3,3	612	- 41,4	19 403	+ 7,6	1 588	- 32,3	2,3	2,6	382 024
1 466	+ 22,9	131	- 6,4	2 845	+ 27,1	412	+ 47,1	1,9	3,1	382 028
1 076	- 14,2	270	+ 22,2	2 148	- 15,6	634	+ 77,6	2,0	2,3	382 032
-	-	-	-	-	-	-	-	-	-	382 036
-	-	-	-	-	-	-	-	-	-	382 040
923	- 1,5	49	- 67,3	1 705	- 3,4	117	- 65,0	1,8	2,4	382 044
964	+ 7,1	47	- 32,9	1 845	+ 15,0	72	- 45,9	1,9	1,5	382 048
-	-	-	-	-	-	-	-	-	-	382 052
1 728	+ 24,9	233	+145,3	4 013	+ 16,8	446	+149,2	2,3	1,9	382 056
3 532	+ 18,8	1 000	+ 29,9	6 514	+ 22,4	1 974	+ 25,4	1,8	2,0	382 060
193	- 38,7	1	- 97,5	349	- 30,6	2	- 97,3	1,8	2,0	382 064
4 498	+ 19,6	685	- 12,0	9 456	+ 22,9	1 751	- 19,2	2,1	2,6	382 068
1 135	+ 29,7	116	+ 3,6	2 693	+ 28,6	328	- 33,5	2,4	2,8	382 072
846	- 10,2	57	+103,6	3 897	- 21,3	120	+ 15,4	4,6	2,1	382 076
<b>374 901</b>	<b>- 0,5</b>	<b>76 174</b>	<b>- 6,7</b>	<b>818 097</b>	<b>+ 2,0</b>	<b>168 968</b>	<b>- 4,2</b>	<b>2,2</b>	<b>2,2</b>	<b>300 000</b>
<b>1 950</b>	<b>- 23,2</b>	<b>225</b>	<b>- 32,0</b>	<b>4 537</b>	<b>- 9,8</b>	<b>524</b>	<b>- 16,3</b>	<b>2,3</b>	<b>2,3</b>	<b>512 000</b>
<b>4 887</b>	<b>- 15,4</b>	<b>925</b>	<b>- 4,5</b>	<b>9 713</b>	<b>- 11,5</b>	<b>2 162</b>	<b>- 20,1</b>	<b>2,0</b>	<b>2,3</b>	<b>513 000</b>
<b>34 279</b>	<b>+ 6,0</b>	<b>2 474</b>	<b>+ 28,0</b>	<b>89 451</b>	<b>- 0,2</b>	<b>5 117</b>	<b>+ 33,3</b>	<b>2,6</b>	<b>2,1</b>	<b>515 000</b>

Amtliche Schlüsselnummer	Verwaltungsbezirk	Betriebe			Betten			Mittlere Auslastung der angebotenen Betten <sup>2)</sup>
		insgesamt	geöffnete	Veränderung <sup>1)</sup>	insgesamt	angebotene	Veränderung <sup>1)</sup>	
<b>554 000</b>	<b>Kreis Borken</b>	<b>117</b>	<b>107</b>	<b>- 1,8</b>	<b>4 840</b>	<b>4 462</b>	<b>- 4,0</b>	<b>21,9</b>
554 004	Ahaus, Stadt	9	9	-	485	479	+ 2,8	14,9
554 008	Bocholt, Stadt	12	12	+ 9,1	418	418	+ 2,2	25,1
554 012	Borken, Stadt	16	15	- 6,3	789	698	- 11,5	27,3
554 016	Gescher, Stadt	6	5	+ 25,0	134	94	- 14,5	18,1
554 020	Gronau (Westf.), Stadt	12	11	+ 10,0	411	383	+ 7,0	15,2
554 024	Heek	-	-	-	-	-	-	-
554 028	Heiden	3	3	-	132	132	-	19,0
554 032	Isselburg, Stadt	5	4	- 20,0	109	60	- 45,0	25,8
554 036	Legden	5	3	- 25,0	606	533	- 10,1	.
554 040	Raesfeld	7	7	+ 16,7	275	259	+ 20,5	13,2
554 044	Reken	7	6	- 25,0	328	295	- 16,2	23,0
554 048	Rhede, Stadt	6	4	- 20,0	112	88	- 12,0	23,9
554 052	Schöppingen	4	4	-	118	118	-	9,3
554 056	Stadtlahn, Stadt	4	4	-	138	138	-	21,7
554 060	Südlohn	4	4	-	168	168	+ 4,3	34,1
554 064	Velen	8	7	-	367	349	-	.
554 068	Vreden, Stadt	9	9	-	250	250	-	20,7
<b>558 000</b>	<b>Kreis Coesfeld</b>	<b>88</b>	<b>81</b>	<b>- 1,2</b>	<b>2 998</b>	<b>2 812</b>	<b>- 1,4</b>	<b>23,3</b>
558 004	Ascheberg	8	7	-	354	313	- 6,3	20,1
558 008	Billerbeck, Stadt	8	8	-	428	428	-	38,8
558 012	Coesfeld, Stadt	10	10	-	404	404	+ 2,0	35,9
558 016	Dülmen, Stadt	16	16	-	556	556	-	17,5
558 020	Havixbeck	6	6	+ 20,0	179	179	+ 9,8	15,9
558 024	Lüdinghausen, Stadt	8	7	- 12,5	170	153	- 10,0	14,3
558 028	Nordkirchen	5	3	-	78	44	- 8,3	11,8
558 032	Nottuln	10	10	+ 25,0	371	371	+ 14,5	21,7
558 036	Olfen, Stadt	4	3	- 25,0	69	51	- 22,7	12,8
558 040	Rosendahl	4	3	- 25,0	123	109	- 11,4	10,0
558 044	Senden	9	8	- 11,1	266	204	- 16,7	14,0
<b>562 000</b>	<b>Kreis Recklinghausen</b>	<b>97</b>	<b>91</b>	<b>+ 3,4</b>	<b>4 436</b>	<b>4 344</b>	<b>+ 4,0</b>	<b>31,0</b>
562 004	Castrop-Rauxel, Stadt	8	6	+ 20,0	327	293	+ 23,6	22,9
562 008	Datteln, Stadt	4	4	-	240	240	-	54,0
562 012	Dorsten, Stadt	23	21	- 12,5	639	611	- 8,3	25,6
562 014	Gladbeck, Stadt	6	6	+ 50,0	482	482	+ 11,6	30,7
562 016	Haltern, Stadt	19	18	+ 12,5	786	772	+ 16,6	36,9
562 020	Herten, Stadt	7	7	-	243	243	-	29,3
562 024	Marl, Stadt	8	7	- 12,5	384	370	- 3,6	27,0
562 028	Oer-Erkenschwick, Stadt	5	5	-	496	494	- 0,4	25,0
562 032	Recklinghausen, Stadt	14	14	+ 7,7	774	774	+ 1,8	31,8
562 036	Waltrop, Stadt	3	3	+ 50,0	65	65	+ 18,2	27,9
<b>566 000</b>	<b>Kreis Steinfurt</b>	<b>167</b>	<b>159</b>	<b>- 1,2</b>	<b>5 032</b>	<b>4 865</b>	<b>+ 0,1</b>	<b>25,5</b>
566 004	Altenberge	3	3	-	102	102	-	19,9
566 008	Emsdetten, Stadt	9	8	- 11,1	302	278	- 7,9	34,0
566 012	Greven, Stadt	10	10	-	363	361	-	19,0
566 016	Hörstel, Stadt	12	12	-	271	271	-	24,5
566 020	Hopsten	6	6	-	178	178	-	.
566 024	Horstmar, Stadt	3	3	-	41	41	-	3,9
566 028	Ibbenbüren, Stadt	10	9	- 10,0	350	315	- 10,0	24,4
566 032	Ladbergen	6	6	-	136	136	+ 7,9	25,2
566 036	Laer	3	3	-	77	77	-	.
566 040	Lengerich, Stadt	7	7	-	169	162	- 4,1	23,3
566 044	Lienen	9	9	-	211	202	-	24,5
566 048	Lotte	-	-	-	-	-	-	-
566 052	Metelen	6	6	+ 20,0	136	136	+ 16,2	9,6
566 056	Mettingen	5	4	-	194	174	-	23,5
566 060	Neuenkirchen	4	4	-	123	123	-	17,0
566 064	Nordwalde	4	4	-	141	141	-	.
566 068	Ochtrup, Stadt	3	3	-	63	63	-	12,2
566 072	Recke	7	6	- 14,3	138	127	- 5,2	11,2
566 076	Rheine, Stadt	20	18	- 10,0	626	603	- 3,7	31,7
566 080	Saerbeck	5	5	-	187	187	-	51,5
566 084	Steinfurt, Stadt	12	11	+ 22,2	294	282	+ 37,6	20,8
566 088	Tecklenburg, Stadt	17	16	- 5,9	697	673	- 3,4	31,9
566 092	Westerkappeln	2	2	-	28	28	-	.
566 096	Wettringen	4	4	+ 33,3	205	205	+ 10,8	5,2



## gungsstätten nach Verwaltungsbezirken

### 2001

Ankünfte				Übernachtungen				Mittlere Aufenthaltsdauer <sup>3)</sup>		Amtliche Schlüsselnummer
aller Gäste	Veränderung <sup>1)</sup>	ausländischer Gäste	Veränderung <sup>1)</sup>	aller Gäste	Veränderung <sup>1)</sup>	ausländischer Gäste	Veränderung <sup>1)</sup>	aller Gäste	ausländischer Gäste	
<b>16 453</b>	<b>- 15,4</b>	<b>1 020</b>	<b>- 34,6</b>	<b>29 735</b>	<b>- 13,1</b>	<b>2 469</b>	<b>- 7,8</b>	<b>1,8</b>	<b>2,4</b>	<b>554 000</b>
1 218	- 21,6	178	- 4,8	2 215	- 13,9	266	- 2,9	1,8	1,5	554 004
1 666	- 7,7	162	- 16,5	3 258	- 11,0	352	- 24,8	2,0	2,2	554 008
3 795	- 10,8	120	- 2,4	5 911	- 12,8	165	- 28,9	1,6	1,4	554 012
395	+ 16,9	32	+433,3	528	+ 27,5	51	+104,0	1,3	1,6	554 016
977	- 33,0	127	- 51,2	1 804	- 22,2	367	- 0,3	1,8	2,9	554 020
.	.	.	.	.	.	.	.	.	.	554 024
309	- 16,0	38	- 9,5	776	- 23,0	74	+ 57,4	2,5	1,9	554 028
187	- 70,0	39	- 76,8	479	- 54,9	65	- 73,5	2,6	1,7	554 032
.	.	.	.	.	.	.	.	.	.	554 036
630	- 14,6	9	+ 80,0	776	- 16,0	28	+366,7	1,2	3,1	554 040
866	+ 14,1	42	+ 23,5	2 101	+ 17,8	562	+649,3	2,4	13,4	554 044
363	- 33,9	23	- 20,7	652	- 38,8	51	- 20,3	1,8	2,2	554 048
165	- 13,2	38	- 34,5	340	+ 1,2	128	- 15,8	2,1	3,4	554 052
626	- 17,1	1	- 83,3	930	- 53,4	1	- 87,5	1,5	1,0	554 056
735	- 6,0	110	- 14,1	1 775	+ 2,7	175	- 43,2	2,4	1,6	554 060
.	.	.	.	.	.	.	.	.	.	554 064
815	- 11,3	60	+ 76,5	1 604	+ 1,5	132	+ 76,0	2,0	2,2	554 068
<b>10 433</b>	<b>+ 2,6</b>	<b>423</b>	<b>- 23,5</b>	<b>20 181</b>	<b>+ 5,3</b>	<b>1 003</b>	<b>- 1,4</b>	<b>1,9</b>	<b>2,4</b>	<b>558 000</b>
1 093	+ 8,1	84	- 19,2	1 948	+ 27,8	94	- 29,9	1,8	1,1	558 004
1 803	+ 4,2	60	- 25,9	5 144	+ 6,0	416	+ 73,3	2,9	6,9	558 008
2 308	+ 5,5	40	- 37,5	4 500	+ 11,6	59	- 54,3	1,9	1,5	558 012
1 870	+ 3,3	19	- 38,7	3 024	+ 8,6	52	- 39,5	1,6	2,7	558 016
446	- 0,2	24	- 61,3	883	- 23,7	47	- 56,9	2,0	2,0	558 020
480	- 2,6	40	- 25,9	677	- 5,3	70	- 14,6	1,4	1,8	558 024
111	- 11,9	42	- 8,7	161	+ 6,6	61	-	1,5	1,5	558 028
1 570	+ 2,2	84	+140,0	2 496	- 4,9	140	+ 44,3	1,6	1,7	558 032
144	+ 23,1	17	+ 13,3	202	- 11,8	36	+140,0	1,4	2,1	558 036
245	- 20,7	-	-100,0	338	- 30,2	-	-100,0	1,4	-	558 040
363	- 9,7	13	- 78,3	808	+ 34,0	28	- 54,8	2,2	2,2	558 044
<b>21 907</b>	<b>- 0,8</b>	<b>2 248</b>	<b>+ 3,1</b>	<b>41 588</b>	<b>- 3,7</b>	<b>4 802</b>	<b>+ 6,9</b>	<b>1,9</b>	<b>2,1</b>	<b>562 000</b>
1 112	+ 64,0	42	+281,8	2 081	+ 48,5	103	+255,2	1,9	2,5	562 004
1 791	+ 2,3	117	+588,2	4 014	+ 9,5	380	x	2,2	3,2	562 008
2 213	+ 13,4	241	- 28,3	4 858	+ 11,2	981	- 2,3	2,2	4,1	562 012
2 981	- 36,1	749	- 14,2	4 530	- 47,8	1 214	- 19,6	1,5	1,6	562 014
4 149	+ 44,5	70	+ 11,1	8 832	+ 34,3	81	- 30,2	2,1	1,2	562 016
933	- 4,5	57	- 25,0	2 207	+ 5,6	178	- 12,7	2,4	3,1	562 020
1 763	- 5,2	177	- 21,0	3 095	- 4,0	386	- 15,5	1,8	2,2	562 024
2 304	- 7,4	123	+101,6	3 789	- 28,5	235	+ 35,1	1,6	1,9	562 028
4 309	- 1,8	652	+ 34,4	7 620	+ 5,2	1 186	+ 35,1	1,8	1,8	562 032
352	- 20,5	20	- 41,2	562	- 14,5	58	- 42,0	1,6	2,9	562 036
<b>19 144</b>	<b>- 1,8</b>	<b>1 421</b>	<b>- 21,2</b>	<b>38 159</b>	<b>- 2,9</b>	<b>3 154</b>	<b>- 14,6</b>	<b>2,0</b>	<b>2,2</b>	<b>566 000</b>
227	- 44,1	4	- 69,2	628	- 10,7	68	+ 88,9	2,8	17,0	566 004
1 374	+ 5,4	24	- 14,3	2 926	- 1,0	89	- 5,3	2,1	3,7	566 008
1 189	- 10,3	50	- 36,7	2 128	+ 3,8	80	- 49,4	1,8	1,6	566 012
660	- 24,8	85	+ 26,9	2 055	- 20,0	382	+178,8	3,1	4,5	566 016
.	.	.	.	.	.	.	.	.	.	566 020
19	- 53,7	-	-	49	- 48,4	-	-	2,6	-	566 024
1 539	+ 5,6	157	- 10,3	2 378	- 1,8	255	- 16,1	1,5	1,6	566 028
734	+ 7,8	44	- 39,7	1 025	- 3,9	56	- 60,0	1,4	1,3	566 032
.	.	.	.	.	.	.	.	.	.	566 036
559	+ 0,4	68	+ 44,7	1 172	- 0,9	239	+ 27,8	2,1	3,5	566 040
290	+ 17,9	4	- 73,3	1 533	+ 81,4	120	+ 21,2	5,3	30,0	566 044
.	.	.	.	.	.	.	.	.	.	566 048
190	+ 90,0	14	+ 40,0	404	+ 62,2	29	- 17,1	2,1	2,1	566 052
799	- 24,3	35	- 28,6	1 270	- 12,0	67	- 13,0	1,6	1,9	566 056
388	- 16,7	18	- 65,4	650	- 27,1	22	- 75,8	1,7	1,2	566 060
.	.	.	.	.	.	.	.	.	.	566 064
145	- 31,9	11	- 62,1	238	- 17,1	19	- 48,6	1,6	1,7	566 068
224	- 39,3	22	- 48,8	440	- 57,5	61	- 33,0	2,0	2,8	566 072
3 551	+ 7,7	307	- 38,2	5 755	- 5,3	557	- 51,1	1,6	1,8	566 076
1 488	+ 55,8	96	- 5,9	2 984	+ 55,2	119	+ 3,5	2,0	1,2	566 080
702	- 6,5	36	- 40,0	1 822	+ 14,8	146	- 18,4	2,6	4,1	566 084
2 506	- 13,3	375	+ 5,3	6 659	- 16,0	472	- 11,4	2,7	1,3	566 088
.	.	.	.	.	.	.	.	.	.	566 092
181	- 25,2	30	- 63,0	330	- 38,1	60	- 63,0	1,8	2,0	566 096

Amtliche Schlüsselnummer	Verwaltungsbezirk	Betriebe			Betten			Mittlere Auslastung der angebotenen Betten <sup>2)</sup>
		insgesamt	geöffnete	Veränderung <sup>1)</sup>	insgesamt	angebotene	Veränderung <sup>1)</sup>	
<b>570 000</b>	<b>Kreis Warendorf</b>	<b>76</b>	<b>71</b>	<b>- 1,4</b>	<b>2 368</b>	<b>2 269</b>	<b>+ 0,8</b>	<b>26,0</b>
570 004	Ahlen, Stadt	12	10	-	312	277	+ 22,6	29,3
570 008	Beckum, Stadt	8	8	-	228	228	-	21,5
570 012	Beelen	2	2	-	32	32	-	.
570 016	Drensteinfurt, Stadt	3	3	-	69	69	-	13,8
570 020	Ennigerloh, Stadt	4	4	-	101	101	-	24,0
570 024	Everswinkel	5	4	- 20,0	150	130	- 13,3	20,0
570 028	Oelde, Stadt	9	8	-	388	376	- 0,3	30,6
570 032	Ostbevern	3	3	-	47	47	-	.
570 036	Sassenberg, Stadt	4	4	+ 33,3	80	80	+ 21,2	22,5
570 040	Sendenhorst, Stadt	5	4	- 20,0	124	106	- 14,5	30,5
570 044	Telgte, Stadt	5	5	-	172	172	-	24,0
570 048	Wadersloh	3	3	-	98	87	- 11,2	23,4
570 052	Warendorf, Stadt	13	13	-	567	564	+ 0,7	28,1
<b>500 000</b>	<b>Reg.-Bez. Münster</b>	<b>656</b>	<b>615</b>	<b>- 0,6</b>	<b>28 079</b>	<b>26 969</b>	<b>+ 0,1</b>	<b>30,3</b>
<b>711 000</b>	<b>Kreisfreie Stadt Bielefeld</b>	<b>65</b>	<b>62</b>	<b>+ 1,6</b>	<b>4 309</b>	<b>4 076</b>	<b>- 0,4</b>	<b>35,8</b>
<b>754 000</b>	<b>Kreis Gütersloh</b>	<b>97</b>	<b>92</b>	<b>-</b>	<b>3 397</b>	<b>3 284</b>	<b>+ 0,6</b>	<b>32,7</b>
754 004	Borgholzhausen, Stadt	3	3	-	80	80	-	24,6
754 008	Gütersloh, Stadt	20	19	-	837	817	- 1,0	39,8
754 012	Halle (Westf.), Stadt	8	8	- 11,1	403	399	- 5,2	39,3
754 016	Harsewinkel, Stadt	9	9	+ 12,5	384	384	+ 9,4	37,4
754 020	Herzebrock-Clarholz	4	3	- 25,0	91	73	- 19,8	17,3
754 024	Langenberg	3	2	-	72	42	-	.
754 028	Rheda-Wiedenbrück, Stadt	11	10	-	451	440	+ 0,7	34,2
754 032	Rietberg, Stadt	6	6	-	144	144	-	17,8
754 036	Schloß Holte-Stukenbrock	10	10	-	285	285	-	25,7
754 040	Steinhagen	4	3	-	110	80	-	.
754 044	Verl	7	7	-	194	194	-	25,6
754 048	Versmold, Stadt	4	4	+ 33,3	194	194	+ 19,8	26,2
754 052	Werther (Westf.), Stadt	8	8	-	152	152	-	29,2
<b>758 000</b>	<b>Kreis Herford</b>	<b>71</b>	<b>67</b>	<b>- 1,5</b>	<b>3 163</b>	<b>3 074</b>	<b>- 0,6</b>	<b>39,2</b>
758 004	Bünde, Stadt	8	8	+ 14,3	259	259	+ 13,1	42,7
758 008	Enger, Stadt	1	1	-	19	19	-	.
758 012	Herford, Stadt	16	15	- 6,3	594	575	- 2,9	24,8
758 016	Hiddenhausen	6	6	-	231	231	-	24,6
758 020	Kirchlengern	2	2	-	29	29	-	.
758 024	Löhne, Stadt	12	10	-	634	598	- 0,2	47,1
758 028	Rödinghausen	7	7	-	227	227	-	38,8
758 032	Spenge, Stadt	3	3	-	71	67	-	.
758 036	Vlotho, Stadt	16	15	- 6,3	1 099	1 069	- 2,7	48,0
<b>762 000</b>	<b>Kreis Höxter</b>	<b>165</b>	<b>142</b>	<b>- 4,1</b>	<b>7 750</b>	<b>7 009</b>	<b>- 1,6</b>	<b>40,7</b>
762 004	Bad Driburg, Stadt	53	45	- 2,2	3 349	3 180	+ 1,7	62,4
762 008	Beverungen, Stadt	21	18	+ 5,9	689	594	+ 6,5	18,2
762 012	Borgentreich, Stadt	2	1	- 50,0	25	10	- 60,0	.
762 016	Brakel, Stadt	11	10	-	612	535	-	20,6
762 020	Höxter, Stadt	23	20	-	884	798	+ 9,2	21,5
762 024	Marienmünster, Stadt	15	12	- 7,7	370	290	- 7,3	.
762 028	Nieheim, Stadt	11	10	- 16,7	798	633	- 24,4	19,0
762 032	Steinheim, Stadt	3	3	-	80	80	-	37,3
762 036	Warburg, Stadt	19	18	- 5,3	644	616	- 2,1	38,9
762 040	Willebadessen, Stadt	7	5	- 16,7	299	273	- 5,5	19,1
<b>766 000</b>	<b>Kreis Lippe</b>	<b>346</b>	<b>291</b>	<b>- 0,3</b>	<b>14 821</b>	<b>12 816</b>	<b>- 1,7</b>	<b>34,7</b>
766 004	Augustdorf	1	1	-	15	15	-	.
766 008	Bad Salzuflen, Stadt	109	90	- 3,2	5 216	4 766	- 0,6	51,5
766 012	Barntrup, Stadt	2	2	-	34	34	-	.
766 016	Blomberg, Stadt	11	10	-	585	560	+ 0,4	20,6
766 020	Detmold, Stadt	25	22	-	986	934	+ 1,3	33,1
766 024	Dörentrup	11	10	+ 11,1	340	310	+ 8,4	10,2
766 028	Extetal	13	12	-	991	952	- 3,0	14,6
766 032	Horn-Bad Meinberg, Stadt	84	60	- 4,8	3 658	2 386	- 9,3	36,4

## gungsstätten nach Verwaltungsbezirken

### 2001

Ankünfte				Übernachtungen				Mittlere Aufenthaltsdauer <sup>3)</sup>		Amtliche Schlüsselnummer
aller Gäste	Veränderung <sup>1)</sup>	ausländischer Gäste	Veränderung <sup>1)</sup>	aller Gäste	Veränderung <sup>1)</sup>	ausländischer Gäste	Veränderung <sup>1)</sup>	aller Gäste	ausländischer Gäste	
<b>9 191</b>	<b>+ 2,7</b>	<b>1 055</b>	<b>- 2,9</b>	<b>18 029</b>	<b>- 2,0</b>	<b>2 324</b>	<b>- 15,6</b>	<b>2,0</b>	<b>2,2</b>	<b>570 000</b>
1 180	+ 21,5	133	- 28,1	2 514	+ 35,2	359	- 17,5	2,1	2,7	570 004
1 089	+ 7,9	102	+ 32,5	1 523	+ 0,4	150	+ 3,4	1,4	1,5	570 008
.	.	.	.	.	.	.	.	.	.	570 012
150	+188,5	19	+137,5	296	+124,2	26	- 48,0	2,0	1,4	570 016
421	+ 10,2	2	- 94,4	752	- 38,6	8	- 97,7	1,8	4,0	570 020
245	- 22,7	-	-100,0	607	- 24,3	-	-100,0	2,5	-	570 024
1 925	+ 17,9	499	+ 40,2	3 570	+ 4,2	959	+ 30,8	1,9	1,9	570 028
.	.	.	.	.	.	.	.	.	.	570 032
201	- 6,1	2	x	557	+ 16,5	47	x	2,8	23,5	570 036
323	- 27,6	63	- 44,7	1 002	+ 9,5	213	- 31,3	3,1	3,4	570 040
761	- 8,1	30	- 25,0	1 282	- 7,6	50	- 31,5	1,7	1,7	570 044
267	+ 11,7	21	- 73,4	630	+ 10,9	30	- 72,2	2,4	1,4	570 048
2 434	- 10,1	170	+ 36,0	4 913	- 15,4	441	+ 35,7	2,0	2,6	570 052
<b>118 244</b>	<b>- 2,1</b>	<b>9 791</b>	<b>- 6,0</b>	<b>251 393</b>	<b>- 3,3</b>	<b>21 555</b>	<b>- 1,1</b>	<b>2,1</b>	<b>2,2</b>	<b>500 000</b>
<b>24 701</b>	<b>- 18,6</b>	<b>3 290</b>	<b>- 35,2</b>	<b>45 248</b>	<b>- 10,2</b>	<b>7 433</b>	<b>- 11,4</b>	<b>1,8</b>	<b>2,3</b>	<b>711 000</b>
<b>17 874</b>	<b>+ 0,3</b>	<b>2 154</b>	<b>+ 39,8</b>	<b>32 996</b>	<b>+ 7,3</b>	<b>5 547</b>	<b>+ 61,7</b>	<b>1,8</b>	<b>2,6</b>	<b>754 000</b>
321	- 27,9	51	+ 41,7	611	- 18,3	159	+ 76,7	1,9	3,1	754 004
4 666	- 1,5	727	+ 42,5	9 768	+ 10,9	2 452	+ 91,1	2,1	3,4	754 008
2 877	+ 15,0	259	+ 33,5	4 861	+ 5,5	453	+ 15,3	1,7	1,7	754 012
2 583	- 11,5	491	+137,2	4 447	+ 24,4	1 179	+216,1	1,7	2,4	754 016
210	+ 33,8	29	+ 45,0	391	+ 33,0	136	+ 97,1	1,9	4,7	754 020
.	.	.	.	.	.	.	.	.	.	754 024
2 772	- 4,0	280	+ 20,7	4 662	+ 4,5	415	+ 3,2	1,7	1,5	754 028
529	+ 9,1	12	+ 50,0	795	+ 8,5	21	+ 31,3	1,5	1,8	754 032
1 143	+ 7,5	110	+ 11,1	2 270	- 1,4	243	+ 4,7	2,0	2,2	754 036
.	.	.	.	.	.	.	.	.	.	754 040
953	+ 20,6	137	+ 20,2	1 538	- 2,5	265	- 20,9	1,6	1,9	754 044
707	+ 23,0	16	- 27,3	1 575	+ 63,4	150	+163,2	2,2	9,4	754 048
707	- 9,0	36	- 52,6	1 378	- 10,2	61	- 57,3	1,9	1,7	754 052
<b>9 865</b>	<b>-</b>	<b>932</b>	<b>- 12,1</b>	<b>37 335</b>	<b>+ 4,4</b>	<b>2 782</b>	<b>- 20,9</b>	<b>3,8</b>	<b>3,0</b>	<b>758 000</b>
486	- 19,9	9	- 90,3	3 393	- 3,3	15	- 94,9	7,0	1,7	758 004
.	.	.	.	.	.	.	.	.	.	758 008
2 460	- 6,5	364	- 11,9	4 416	- 8,2	670	- 15,2	1,8	1,8	758 012
1 077	- 0,4	14	- 56,3	1 761	- 2,7	52	- 38,1	1,6	3,7	758 016
.	.	.	.	.	.	.	.	.	.	758 020
1 383	- 18,1	40	- 57,0	8 730	+ 5,0	71	- 70,7	6,3	1,8	758 024
1 036	+ 24,1	-	-	2 727	+ 32,1	-	-	2,6	-	758 028
.	.	.	.	.	.	.	.	.	.	758 032
3 214	+ 13,9	494	+ 18,2	15 901	+ 7,1	1 925	- 7,3	4,9	3,9	758 036
<b>17 083</b>	<b>+ 10,5</b>	<b>888</b>	<b>+ 56,6</b>	<b>87 664</b>	<b>+ 4,2</b>	<b>2 020</b>	<b>+ 15,3</b>	<b>5,1</b>	<b>2,3</b>	<b>762 000</b>
5 010	+ 8,3	147	+ 79,3	61 475	+ 3,8	366	+ 2,8	12,3	2,5	762 004
1 195	- 15,3	121	+195,1	3 204	- 3,0	163	+117,3	2,7	1,3	762 008
.	.	.	.	.	.	.	.	.	.	762 012
1 660	+ 8,9	26	- 21,2	3 364	- 15,9	60	- 49,2	2,0	2,3	762 016
2 589	+ 24,3	318	+ 50,7	5 125	+ 18,8	667	- 11,1	2,0	2,1	762 020
.	.	.	.	.	.	.	.	.	.	762 024
1 417	+ 16,8	11	- 26,7	3 722	+ 4,3	123	+112,1	2,6	11,2	762 028
495	+ 33,4	-	-100,0	924	+ 26,9	-	-100,0	1,9	-	762 032
3 636	+ 17,9	223	+ 78,4	7 425	+ 21,6	550	+182,1	2,0	2,5	762 036
845	- 4,2	24	+ 4,3	1 615	- 13,6	66	- 22,4	1,9	2,8	762 040
<b>29 225</b>	<b>+ 8,8</b>	<b>2 486</b>	<b>+ 27,4</b>	<b>135 237</b>	<b>+ 5,2</b>	<b>6 658</b>	<b>+ 44,5</b>	<b>4,6</b>	<b>2,7</b>	<b>766 000</b>
11 142	+ 20,1	976	+ 79,4	74 380	+ 1,4	2 145	+ 73,7	6,7	2,2	766 004
.	.	.	.	.	.	.	.	.	.	766 008
1 498	+ 11,0	250	+ 0,8	3 582	+ 38,2	1 057	+128,3	2,4	4,2	766 012
5 121	+ 9,5	481	+ 2,1	9 593	+ 19,1	780	+ 4,7	1,9	1,6	766 016
394	- 17,6	9	+125,0	980	- 17,9	20	+ 81,8	2,5	2,2	766 020
1 023	- 24,8	122	- 26,1	4 294	- 20,1	400	- 18,5	4,2	3,3	766 024
4 273	- 3,3	110	- 39,6	25 797	+ 12,3	797	+ 29,2	6,0	7,2	766 028

## Noch: 2.1 Kapazität und Leistung der Beherber

März

Amtliche Schlüsselnummer	Verwaltungsbezirk	Betriebe			Betten			Mittlere Auslastung der angebotenen Betten <sup>2)</sup>
		insgesamt	geöffnete	Veränderung <sup>1)</sup>	insgesamt	angebotene	Veränderung <sup>1)</sup>	
	<b>Noch: Kreis Lippe</b>							
766 036	Kalletal	9	8	-	207	190	- 2,6	12,1
766 040	Lage, Stadt	18	17	+ 21,4	586	576	+ 7,3	18,7
766 044	Lemgo, Stadt	13	13	+ 18,2	338	338	+ 11,6	19,6
766 048	Leopoldshöhe	1	1	-	19	18	-	.
766 052	Lügde, Stadt	16	13	- 13,3	574	477	- 13,3	13,0
766 056	Oerlinghausen, Stadt	9	9	-	554	554	+ 1,3	35,0
766 060	Schieder-Schwalenberg, Stadt	21	21	+ 10,5	684	684	+ 7,7	10,4
766 064	Schlangen	3	2	- 33,3	34	22	- 35,3	.
<b>770 000</b>	<b>Kreis Minden-Lübbecke</b>	<b>153</b>	<b>140</b>	<b>+ 4,5</b>	<b>8 619</b>	<b>8 263</b>	<b>+ 3,6</b>	<b>48,6</b>
770 004	Bad Oeynhausen, Stadt	47	42	-	4 546	4 417	+ 5,3	63,1
770 008	Espelkamp, Stadt	5	5	+ 25,0	207	207	+ 24,0	26,4
770 012	Hille	6	6	+ 20,0	182	182	+ 10,3	44,4
770 016	Hüllhorst	6	6	-	229	229	-	33,1
770 020	Lübbecke, Stadt	4	4	+ 33,3	89	89	+ 12,7	26,5
770 024	Minden, Stadt	17	15	- 6,3	721	696	- 1,8	33,7
770 028	Petershagen, Stadt	17	15	+ 7,1	665	630	+ 2,3	40,9
770 032	Porta Westfalica, Stadt	19	15	-	817	650	- 5,9	28,7
770 036	Preußisch-Oldendorf, Stadt	19	19	+ 5,6	847	847	+ 1,9	30,5
770 040	Rahden, Stadt	6	6	+ 20,0	175	175	+ 10,1	27,3
770 044	Stemwede	7	7	+ 16,7	141	141	+ 7,6	10,6
<b>774 000</b>	<b>Kreis Paderborn</b>	<b>130</b>	<b>122</b>	<b>+ 1,7</b>	<b>5 290</b>	<b>5 042</b>	<b>+ 0,4</b>	<b>35,6</b>
774 004	Altenbeken	8	8	-	112	112	-	13,9
774 008	Bad Lippspringe, Stadt	31	29	+ 11,5	1 637	1 586	+ 6,0	46,7
774 012	Borchen	10	10	+ 11,1	332	332	+ 5,1	35,2
774 016	Büren, Stadt	12	12	-	409	409	-	26,1
774 020	Delbrück, Stadt	5	4	-	205	170	-	25,7
774 024	Hövelhof	6	6	-	163	163	-	15,8
774 028	Lichtenau, Stadt	13	10	+ 11,1	544	503	+ 4,4	10,2
774 032	Paderborn, Stadt	23	23	-	916	909	+ 4,2	44,2
774 036	Salzkotten, Stadt	4	4	-	103	103	-	24,9
774 040	Bad Wünnenberg, Stadt	18	16	- 15,8	869	755	- 16,0	35,7
<b>700 000</b>	<b>Reg.-Bez. Detmold</b>	<b>1 027</b>	<b>916</b>	<b>+ 0,1</b>	<b>47 349</b>	<b>43 564</b>	<b>- 0,1</b>	<b>38,7</b>
	<b>Kreisfreie Städte</b>							
<b>911 000</b>	<b>Bochum</b>	<b>40</b>	<b>37</b>	<b>+ 2,8</b>	<b>3 206</b>	<b>3 128</b>	<b>+ 5,7</b>	<b>45,9</b>
<b>913 000</b>	<b>Dortmund</b>	<b>64</b>	<b>61</b>	<b>- 3,2</b>	<b>4 698</b>	<b>4 463</b>	<b>- 4,4</b>	<b>36,3</b>
<b>914 000</b>	<b>Hagen</b>	<b>27</b>	<b>24</b>	<b>- 4,0</b>	<b>1 092</b>	<b>1 032</b>	<b>- 1,6</b>	<b>32,0</b>
<b>915 000</b>	<b>Hamm</b>	<b>26</b>	<b>25</b>	<b>-</b>	<b>991</b>	<b>977</b>	<b>+ 0,4</b>	<b>34,3</b>
<b>916 000</b>	<b>Herne</b>	<b>10</b>	<b>10</b>	<b>+ 25,0</b>	<b>493</b>	<b>493</b>	<b>+ 68,8</b>	<b>34,7</b>
<b>954 000</b>	<b>Ennepe-Ruhr-Kreis</b>	<b>70</b>	<b>68</b>	<b>+ 4,6</b>	<b>3 224</b>	<b>3 181</b>	<b>+ 8,6</b>	<b>40,6</b>
954 004	Breckerfeld, Stadt	4	4	-	227	227	+ 1,3	26,5
954 008	Ennepetal, Stadt	6	6	-	328	328	+ 4,1	.
954 012	Gevelsberg, Stadt	2	2	-	87	87	- 6,5	.
954 016	Hattingen, Stadt	14	14	+ 16,7	524	524	+ 5,2	43,5
954 020	Herdecke, Stadt	7	7	+ 16,7	400	400	+ 18,3	38,7
954 024	Schwelm, Stadt	9	8	-	337	325	-	41,7
954 028	Sprockhövel, Stadt	9	9	-	419	418	- 0,2	37,1
954 032	Wetter (Ruhr), Stadt	6	5	- 16,7	280	250	- 7,4	26,4
954 036	Witten, Stadt	13	13	+ 8,3	622	622	+ 39,5	37,3
<b>958 000</b>	<b>Hochsauerland Kreis</b>	<b>564</b>	<b>552</b>	<b>+ 1,5</b>	<b>26 244</b>	<b>25 604</b>	<b>+ 1,5</b>	<b>34,2</b>
958 004	Arnsberg, Stadt	26	26	-	1 452	1 452	-	35,8
958 008	Bestwig	16	16	-	744	744	+ 0,1	21,1
958 012	Brilon, Stadt	38	38	+ 8,6	1 473	1 473	+ 6,9	28,0
958 016	Eslohe (Sauerland)	34	34	+ 3,0	1 235	1 227	+ 0,9	24,8
958 020	Hallenberg, Stadt	18	18	-	676	676	+ 5,5	21,0
958 024	Marsberg, Stadt	11	10	-	209	179	-	17,8
958 028	Medebach, Stadt	25	25	- 3,8	3 974	3 972	- 0,5	64,9
958 032	Meschede, Stadt	36	35	-	1 533	1 346	+ 22,5	30,1
958 036	Olsberg, Stadt	41	39	- 2,5	1 395	1 336	- 1,2	35,2
958 040	Schmallenberg, Stadt	136	135	+ 7,1	4 695	4 663	+ 3,7	33,8
958 044	Sundern (Sauerland), Stadt	39	38	-	1 547	1 447	- 0,4	20,2
958 048	Winterberg, Stadt	144	138	- 2,1	7 311	7 089	- 1,9	26,2

Anmerkungen siehe Seite 10

## gungsstätten nach Verwaltungsbezirken

### 2001

Ankünfte				Übernachtungen				Mittlere Aufenthaltsdauer <sup>3)</sup>		Amtliche Schlüsselnummer
aller Gäste	Veränderung <sup>1)</sup>	ausländischer Gäste	Veränderung <sup>1)</sup>	aller Gäste	Veränderung <sup>1)</sup>	ausländischer Gäste	Veränderung <sup>1)</sup>	aller Gäste	ausländischer Gäste	
330	+ 12,2	7	+ 40,0	706	- 16,3	11	- 42,1	2,1	1,6	766 036
1 316	- 6,5	10	+150,0	3 343	- 8,9	28	+ 64,7	2,5	2,8	766 040
1 043	+ 0,7	51	- 37,0	2 053	- 10,0	130	- 43,0	2,0	2,5	766 044
.	.	.	.	.	.	.	.	.	.	766 048
896	+ 10,5	66	+312,5	1 911	+ 12,9	161	+323,7	2,1	2,4	766 052
1 161	+ 20,3	11	- 69,4	5 958	+ 33,5	54	- 73,3	5,1	4,9	766 056
782	+ 29,5	364	+ 97,8	2 139	+ 26,1	999	+ 92,9	2,7	2,7	766 060
.	.	.	.	.	.	.	.	.	.	766 064
<b>23 151</b>	<b>+ 9,8</b>	<b>2 762</b>	<b>+ 16,8</b>	<b>123 789</b>	<b>+ 0,6</b>	<b>5 974</b>	<b>+ 16,1</b>	<b>5,3</b>	<b>2,2</b>	<b>770 000</b>
10 436	+ 29,6	1 412	+ 16,8	85 679	+ 4,2	2 659	+ 18,9	8,2	1,9	770 004
566	- 10,2	85	+ 10,4	1 695	+ 8,6	331	- 17,0	3,0	3,9	770 008
493	+ 56,5	3	x	2 506	+ 78,4	3	+200,0	5,1	1,0	770 012
1 122	- 14,1	17	- 34,6	2 351	- 4,7	22	- 66,2	2,1	1,3	770 016
446	- 17,4	56	- 18,8	730	- 19,2	119	+ 19,0	1,6	2,1	770 020
4 012	- 13,8	601	+ 35,7	7 277	+ 2,5	1 376	+ 59,1	1,8	2,3	770 024
1 227	+ 21,4	77	+ 87,8	7 985	- 29,8	469	+117,1	6,5	6,1	770 028
3 022	+ 15,6	418	+ 29,8	5 708	+ 15,7	766	+ 17,7	1,9	1,8	770 032
1 022	- 6,6	22	- 67,2	8 000	- 12,6	81	- 78,7	7,8	3,7	770 036
645	- 0,6	57	- 39,4	1 395	+ 3,6	98	- 44,3	2,2	1,7	770 040
160	- 25,6	14	- 12,5	463	- 16,3	50	- 12,3	2,9	3,6	770 044
<b>16 112</b>	<b>+ 7,1</b>	<b>1 906</b>	<b>+ 35,7</b>	<b>55 262</b>	<b>- 5,0</b>	<b>5 255</b>	<b>+ 51,0</b>	<b>3,4</b>	<b>2,8</b>	<b>774 000</b>
113	- 13,7	15	- 48,3	481	- 20,4	152	- 27,3	4,3	10,1	774 004
3 722	+ 8,5	407	+ 68,9	22 613	- 8,6	1 547	+177,2	6,1	3,8	774 008
778	- 8,9	7	- 61,1	3 618	+ 7,2	28	- 48,1	4,7	4,0	774 012
1 684	- 10,1	62	+113,8	3 303	- 20,3	98	+113,0	2,0	1,6	774 016
834	+ 5,6	82	+ 20,6	1 353	+ 10,8	121	+ 3,4	1,6	1,5	774 020
490	- 14,0	20	- 47,4	797	- 12,1	47	- 19,0	1,6	2,4	774 024
611	+ 2,7	37	- 54,9	1 588	+ 4,0	147	- 67,0	2,6	4,0	774 028
6 139	+ 25,0	1 159	+ 45,6	12 376	+ 0,5	2 794	+ 58,8	2,0	2,4	774 032
580	+ 23,1	64	+ 48,8	776	+ 14,3	131	+ 87,1	1,3	2,0	774 036
1 161	- 17,9	53	- 13,1	8 357	- 3,5	190	+ 16,6	7,2	3,6	774 040
<b>138 011</b>	<b>+ 1,1</b>	<b>14 418</b>	<b>+ 3,3</b>	<b>517 531</b>	<b>+ 1,3</b>	<b>35 669</b>	<b>+ 17,6</b>	<b>3,7</b>	<b>2,5</b>	<b>700 000</b>
<b>25 811</b>	<b>+ 20,0</b>	<b>2 442</b>	<b>- 2,7</b>	<b>44 426</b>	<b>+ 29,3</b>	<b>5 704</b>	<b>+ 8,5</b>	<b>1,7</b>	<b>2,3</b>	<b>911 000</b>
<b>30 279</b>	<b>- 7,4</b>	<b>3 311</b>	<b>- 32,7</b>	<b>50 207</b>	<b>- 13,6</b>	<b>6 659</b>	<b>- 33,1</b>	<b>1,7</b>	<b>2,0</b>	<b>913 000</b>
<b>5 471</b>	<b>- 0,7</b>	<b>552</b>	<b>- 2,5</b>	<b>10 199</b>	<b>- 6,2</b>	<b>1 068</b>	<b>- 16,2</b>	<b>1,9</b>	<b>1,9</b>	<b>914 000</b>
<b>6 609</b>	<b>+ 9,6</b>	<b>712</b>	<b>+ 3,0</b>	<b>10 380</b>	<b>+ 12,1</b>	<b>1 422</b>	<b>+ 19,4</b>	<b>1,6</b>	<b>2,0</b>	<b>915 000</b>
<b>2 354</b>	<b>+ 68,9</b>	<b>107</b>	<b>+ 2,9</b>	<b>5 302</b>	<b>+100,8</b>	<b>300</b>	<b>+ 1,0</b>	<b>2,3</b>	<b>2,8</b>	<b>916 000</b>
<b>14 739</b>	<b>+ 19,3</b>	<b>1 127</b>	<b>- 12,0</b>	<b>39 974</b>	<b>+ 11,5</b>	<b>2 693</b>	<b>- 16,7</b>	<b>2,7</b>	<b>2,4</b>	<b>954 000</b>
917	- 1,9	2	x	1 867	- 6,5	2	x	2,0	1,0	954 004
.	.	.	.	.	.	.	.	.	.	954 008
.	.	.	.	.	.	.	.	.	.	954 012
2 833	+ 8,5	206	- 15,6	7 065	+ 29,4	469	- 15,5	2,5	2,3	954 016
1 554	+ 15,2	60	- 15,5	4 768	- 2,3	108	+ 5,9	3,1	1,8	954 020
2 006	+ 9,5	232	- 6,8	4 201	+ 3,9	437	- 22,1	2,1	1,9	954 024
1 405	+ 18,5	133	+146,3	4 804	- 12,7	157	- 4,8	3,4	1,2	954 028
1 149	- 9,4	188	- 6,5	2 048	- 10,4	441	- 16,9	1,8	2,3	954 032
3 442	+ 77,3	195	- 49,5	7 187	+ 80,9	590	- 44,5	2,1	3,0	954 036
<b>71 130</b>	<b>- 4,3</b>	<b>16 378</b>	<b>+ 85,2</b>	<b>266 922</b>	<b>- 5,1</b>	<b>67 935</b>	<b>+ 99,3</b>	<b>3,8</b>	<b>4,1</b>	<b>958 000</b>
4 855	+ 4,8	337	- 27,5	16 009	+ 0,1	911	- 19,0	3,3	2,7	958 004
1 795	- 8,6	84	- 47,2	4 871	- 11,5	340	- 54,9	2,7	4,0	958 008
2 684	- 9,7	368	+ 34,8	12 532	- 8,0	1 325	+ 2,7	4,7	3,6	958 012
2 116	- 14,1	135	- 20,1	9 360	- 23,1	417	- 22,6	4,4	3,1	958 016
1 297	- 4,1	645	- 5,6	4 337	- 35,8	1 766	- 55,6	3,3	2,7	958 020
420	- 4,8	56	- 6,7	989	+ 1,2	145	- 2,0	2,4	2,6	958 024
18 012	- 1,4	8 027	x	79 569	- 0,7	37 724	x	4,4	4,7	958 028
4 199	+ 34,8	144	+ 29,7	12 426	+ 8,2	380	- 22,3	3,0	2,6	958 032
4 279	+ 8,2	526	+ 11,2	14 420	+ 7,1	1 456	- 4,0	3,4	2,8	958 036
9 996	- 16,1	1 477	+ 8,9	46 914	- 8,0	6 649	+ 7,5	4,7	4,5	958 040
4 231	+ 1,0	280	+ 1,8	9 067	- 6,6	830	+ 9,4	2,1	3,0	958 044
17 246	- 9,3	4 299	- 6,1	56 428	- 6,9	15 992	- 0,1	3,3	3,7	958 048

## Noch: 2.1 Kapazität und Leistung der Beherber

März

Amtliche Schlüsselnummer	Verwaltungsbezirk	Betriebe			Betten			Mittlere Auslastung der angebotenen Betten <sup>2)</sup>
		insgesamt	geöffnete	Veränderung <sup>1)</sup>	insgesamt	angebotene	Veränderung <sup>1)</sup>	
<b>962 000</b>	<b>Märkischer Kreis</b>	<b>118</b>	<b>113</b>	<b>+ 0,9</b>	<b>4 506</b>	<b>4 401</b>	<b>+ 0,5</b>	<b>26,3</b>
962 004	Altena, Stadt	9	9	-	309	309	-	27,1
962 008	Balve, Stadt	8	7	- 12,5	376	362	- 3,7	32,9
962 012	Halver, Stadt	3	3	- 25,0	66	66	- 15,4	22,6
962 016	Hemer, Stadt	3	3	-	306	306	-	24,3
962 020	Herscheid	5	5	-	93	93	-	14,7
962 024	Iserlohn, Stadt	18	18	-	726	721	+ 2,3	25,1
962 028	Kierspe, Stadt	4	4	+100,0	61	61	+110,3	.
962 032	Lüdenscheid, Stadt	14	13	-	730	711	-	32,1
962 036	Meinerzhagen, Stadt	19	18	-	825	787	- 5,4	25,9
962 040	Menden (Sauerland), Stadt	10	9	- 10,0	197	182	- 7,6	22,0
962 044	Nachrodt-Wiblingwerde	6	5	- 16,7	386	372	- 3,6	25,2
962 048	Neuenrade, Stadt	5	5	+ 25,0	119	119	+ 28,0	27,0
962 052	Plettenberg, Stadt	6	6	+ 20,0	159	159	+ 15,2	22,4
962 056	Schalksmühle	1	1	-	11	11	-	.
962 060	Werdohl, Stadt	7	7	+ 16,7	142	142	+ 22,4	16,0
<b>966 000</b>	<b>Kreis Olpe</b>	<b>158</b>	<b>150</b>	<b>-</b>	<b>5 560</b>	<b>5 249</b>	<b>+ 0,4</b>	<b>23,6</b>
966 004	Attendorn, Stadt	29	29	+ 3,6	834	834	+ 0,7	28,2
966 008	Drolshagen, Stadt	14	12	-	308	242	- 1,6	14,7
966 012	Finnentrop	10	9	-	438	415	+ 0,5	11,3
966 016	Kirchhundem	26	24	-	1 045	894	+ 5,8	20,7
966 020	LenneStadt, Stadt	47	46	-	1 510	1 465	- 1,4	24,9
966 024	Olpe, Stadt	22	21	- 4,5	1 119	1 109	- 0,8	28,1
966 028	Wenden	10	9	-	306	290	-	20,5
<b>970 000</b>	<b>Kreis Siegen-Wittgenstein</b>	<b>162</b>	<b>155</b>	<b>- 1,3</b>	<b>6 420</b>	<b>6 182</b>	<b>- 1,5</b>	<b>44,2</b>
970 004	Bad Berleburg, Stadt	44	42	- 2,3	2 171	2 112	- 2,5	65,7
970 008	Burbach	8	8	+ 14,3	241	241	+ 26,2	28,5
970 012	Erndtebrück	1	1	- 50,0	16	16	- 46,7	.
970 016	Freudenberg, Stadt	10	9	- 10,0	396	303	- 23,5	17,8
970 020	Hilchenbach, Stadt	16	16	-	782	782	-	30,1
970 024	Kreuztal, Stadt	8	8	+ 14,3	125	125	+ 11,6	23,3
970 028	Bad Laasphe, Stadt	22	19	- 5,0	1 134	1 057	- 0,2	44,7
970 032	Netphen, Stadt	15	15	-	321	321	-	22,3
970 036	Neunkirchen	3	3	-	51	51	-	.
970 040	Siegen, Stadt	25	24	-	873	864	+ 0,7	37,0
970 044	Wilnsdorf	10	10	-	310	310	-	24,3
<b>974 000</b>	<b>Kreis Soest</b>	<b>182</b>	<b>172</b>	<b>+ 3,6</b>	<b>9 104</b>	<b>8 609</b>	<b>+ 3,9</b>	<b>42,4</b>
974 004	Anröchte	2	2	- 33,3	41	41	- 46,8	.
974 008	Bad Sassendorf	42	42	- 2,3	2 399	2 394	+ 0,2	57,7
974 012	Ense	3	2	- 33,3	51	35	- 31,4	.
974 016	Erwitte, Stadt	21	20	+ 25,0	972	812	+ 9,7	53,1
974 020	Geseke, Stadt	3	3	+ 50,0	751	751	+ 15,0	17,4
974 024	Lippetal	5	5	-	56	56	-	12,4
974 028	Lippstadt, Stadt	39	35	-	2 079	1 908	+ 1,8	51,4
974 032	Möhnesee	20	19	+ 5,6	1 079	1 054	+ 7,8	29,7
974 036	Rüthen, Stadt	7	7	+ 16,7	282	282	+ 4,1	22,1
974 040	Soest, Stadt	16	15	+ 7,1	733	663	+ 3,1	30,1
974 044	Warstein, Stadt	17	15	-	513	465	+ 5,2	17,9
974 048	Welper	1	1	x	28	28	x	.
974 052	Werl, Stadt	3	3	-	73	73	-	34,0
974 056	Wickede (Ruhr)	3	3	-	47	47	+ 14,6	34,2
<b>978 000</b>	<b>Kreis Unna</b>	<b>58</b>	<b>54</b>	<b>- 1,8</b>	<b>2 435</b>	<b>2 193</b>	<b>- 5,1</b>	<b>32,0</b>
978 004	Bergkamen, Stadt	1	1	-	19	19	-	.
978 008	Bönen	1	1	-	13	13	-	.
978 012	Fröndenberg, Stadt	3	3	-	100	100	-	22,2
978 016	Holzwickede	2	2	-	281	197	- 29,9	.
978 020	Kamen, Stadt	7	7	-	260	260	-	43,4
978 024	Lünen, Stadt	9	8	-	538	495	- 5,4	23,2
978 028	Schwerte, Stadt	13	12	-	462	382	- 2,6	34,6
978 032	Selm, Stadt	3	2	- 33,3	76	54	- 28,9	.
978 036	Unna, Stadt	10	10	-	428	427	+ 6,8	35,2
978 040	Werne, Stadt	9	8	-	258	246	-	30,9
<b>900 000</b>	<b>Reg.-Bez. Arnsberg</b>	<b>1 479</b>	<b>1 421</b>	<b>+ 1,1</b>	<b>67 973</b>	<b>65 512</b>	<b>+ 1,4</b>	<b>35,8</b>
	<b>Nordrhein-Westfalen</b>	<b>5 509</b>	<b>5 198</b>	<b>+ 1,0</b>	<b>274 236</b>	<b>262 331</b>	<b>+ 0,6</b>	<b>37,7</b>

Anmerkungen siehe Seite 10

## gungsstätten nach Verwaltungsbezirken

### 2001

Ankünfte				Übernachtungen				Mittlere Aufenthaltsdauer <sup>3)</sup>		Ämliche Schlüsselnummer
aller Gäste	Veränderung <sup>1)</sup>	ausländischer Gäste	Veränderung <sup>1)</sup>	aller Gäste	Veränderung <sup>1)</sup>	ausländischer Gäste	Veränderung <sup>1)</sup>	aller Gäste	ausländischer Gäste	
<b>16 914</b>	<b>- 14,4</b>	<b>1 130</b>	<b>+ 24,7</b>	<b>35 175</b>	<b>- 8,4</b>	<b>2 531</b>	<b>+ 17,4</b>	<b>2,1</b>	<b>2,2</b>	<b>962 000</b>
1 260	+ 7,8	35	-	2 473	+ 9,4	49	- 24,6	2,0	1,4	962 004
1 585	+ 4,0	4	- 20,0	3 693	+ 21,3	19	- 5,0	2,3	4,8	962 008
169	- 50,4	16	- 52,9	462	+ 10,8	44	- 24,1	2,7	2,8	962 012
636	- 4,8	25	- 13,8	2 307	- 13,8	33	- 54,2	3,6	1,3	962 016
259	- 6,2	39	- 27,8	423	- 19,0	85	- 10,5	1,6	2,2	962 020
2 799	- 32,9	310	+ 45,5	5 207	- 28,2	653	+ 56,2	1,9	2,1	962 024
.	.	.	.	.	.	.	.	.	.	962 028
3 955	+ 0,8	288	- 15,8	7 067	- 1,3	688	- 15,6	1,8	2,4	962 032
2 883	- 27,5	52	- 28,8	6 167	- 20,0	130	- 37,8	2,1	2,5	962 036
684	- 18,1	75	+ 56,3	1 239	- 18,8	180	+ 83,7	1,8	2,4	962 040
1 040	- 30,4	60	+445,5	2 907	- 2,0	117	+254,5	2,8	2,0	962 044
544	- 3,9	110	+340,0	942	- 18,2	191	+158,1	1,7	1,7	962 048
597	+ 31,5	43	x	1 104	+ 26,5	136	x	1,8	3,2	962 052
.	.	.	.	.	.	.	.	.	.	962 056
308	+ 23,2	56	+107,4	706	+ 32,5	140	+ 34,6	2,3	2,5	962 060
<b>16 967</b>	<b>+ 10,7</b>	<b>840</b>	<b>+ 51,9</b>	<b>37 752</b>	<b>+ 7,8</b>	<b>2 528</b>	<b>+ 42,1</b>	<b>2,2</b>	<b>3,0</b>	<b>966 000</b>
3 321	- 3,0	283	+232,9	7 095	+ 3,0	721	+ 69,2	2,1	2,5	966 004
411	+ 17,1	48	+ 37,1	1 106	+ 19,3	146	+ 27,0	2,7	3,0	966 008
676	- 28,3	76	+ 22,6	1 455	- 19,6	238	+ 33,7	2,2	3,1	966 012
2 145	+ 68,9	96	- 17,2	5 682	+ 10,8	272	- 8,4	2,6	2,8	966 016
5 099	+ 10,8	256	+ 37,6	11 011	+ 4,3	780	+ 45,5	2,2	3,0	966 020
4 314	+ 13,6	29	- 25,6	9 564	+ 19,5	109	+ 14,7	2,2	3,8	966 024
1 001	+ 6,4	52	+ 73,3	1 839	+ 9,0	262	+ 98,5	1,8	5,0	966 028
<b>17 624</b>	<b>- 6,5</b>	<b>1 911</b>	<b>+100,1</b>	<b>84 728</b>	<b>- 3,3</b>	<b>4 588</b>	<b>+139,1</b>	<b>4,8</b>	<b>2,4</b>	<b>970 000</b>
2 841	- 7,0	100	- 1,0	42 996	+ 0,8	269	- 16,2	15,1	2,7	970 004
769	- 8,2	41	+241,7	2 129	+ 2,1	95	+196,9	2,8	2,3	970 008
.	.	.	.	.	.	.	.	.	.	970 012
1 169	- 14,5	161	+335,1	1 670	- 30,3	259	+418,0	1,4	1,6	970 016
1 718	- 11,5	88	- 30,2	7 297	- 12,9	208	- 19,1	4,2	2,4	970 020
468	+ 0,4	32	- 3,0	901	+ 3,4	100	+ 53,8	1,9	3,1	970 024
2 818	- 10,8	371	+991,2	14 662	- 11,3	1 155	x	5,2	3,1	970 028
913	+ 0,1	47	+ 80,8	2 218	+ 1,1	137	+ 95,7	2,4	2,9	970 032
.	.	.	.	.	.	.	.	.	.	970 036
5 446	+ 0,2	997	+ 97,4	9 916	+ 5,2	2 219	+155,9	1,8	2,2	970 040
1 193	- 11,6	40	- 23,1	2 338	- 10,6	92	- 33,3	2,0	2,3	970 044
<b>23 063</b>	<b>+ 3,2</b>	<b>1 201</b>	<b>+ 76,1</b>	<b>111 769</b>	<b>+ 10,7</b>	<b>3 769</b>	<b>+104,9</b>	<b>4,8</b>	<b>3,1</b>	<b>974 000</b>
4 628	- 20,2	27	- 41,3	42 602	- 3,8	83	- 14,4	9,2	3,1	974 004
.	.	.	.	.	.	.	.	.	.	974 008
1 369	+ 25,1	22	+120,0	13 269	+ 28,4	163	+ 45,5	9,7	7,4	974 012
2 226	+ 31,7	73	x	4 047	- 2,7	155	x	1,8	2,1	974 016
100	+ 4,2	20	x	215	+ 5,9	85	x	2,2	4,3	974 020
4 530	- 4,7	417	+ 95,8	29 894	+ 33,5	760	+139,0	6,6	1,8	974 024
3 104	+ 22,9	109	+ 67,7	9 408	+ 13,3	1 375	+152,3	3,0	12,6	974 028
905	+ 7,6	103	+ 71,7	1 931	+ 17,6	303	+ 76,2	2,1	2,9	974 032
3 825	+ 17,2	248	+ 87,9	5 999	+ 11,5	396	+ 52,3	1,6	1,6	974 036
1 345	+ 1,7	90	- 17,4	2 574	- 3,3	224	- 9,7	1,9	2,5	974 040
.	.	.	.	.	.	.	.	.	.	974 044
483	+ 3,2	39	+129,4	770	+ 4,9	55	+111,5	1,6	1,4	974 048
263	- 8,4	27	+237,5	468	- 4,1	99	+800,0	1,8	3,7	974 052
<b>11 461</b>	<b>- 1,7</b>	<b>1 390</b>	<b>- 7,5</b>	<b>21 786</b>	<b>- 0,3</b>	<b>2 898</b>	<b>- 18,5</b>	<b>1,9</b>	<b>2,1</b>	<b>978 000</b>
.	.	.	.	.	.	.	.	.	.	978 004
.	.	.	.	.	.	.	.	.	.	978 008
385	- 4,5	34	- 15,0	688	- 11,1	113	+ 48,7	1,8	3,3	978 012
.	.	.	.	.	.	.	.	.	.	978 016
2 182	+ 10,2	255	+ 30,8	3 497	+ 18,9	439	+ 82,9	1,6	1,7	978 020
1 914	- 8,1	113	- 13,7	3 562	- 4,4	248	- 15,9	1,9	2,2	978 024
1 777	- 22,7	97	- 16,4	4 095	- 19,1	446	- 7,3	2,3	4,6	978 028
.	.	.	.	.	.	.	.	.	.	978 032
2 506	+ 9,8	320	- 8,3	4 657	+ 8,1	637	- 35,5	1,9	2,0	978 036
1 215	+ 13,1	277	+ 6,1	2 354	+ 21,0	545	- 4,2	1,9	2,0	978 040
<b>242 422</b>	<b>+ 0,3</b>	<b>31 101</b>	<b>+ 32,3</b>	<b>718 620</b>	<b>+ 0,3</b>	<b>102 095</b>	<b>+ 53,4</b>	<b>3,0</b>	<b>3,3</b>	<b>900 000</b>
<b>1 243 818</b>	<b>+ 2,1</b>	<b>218 915</b>	<b>+ 2,4</b>	<b>3 046 852</b>	<b>+ 2,5</b>	<b>520 940</b>	<b>+ 10,2</b>	<b>2,4</b>	<b>2,4</b>	

## 2.2 Kapazität und Leistung der Beherbergungs

März

Lfd. Nr.	Gemeindeguppe Betriebsart	Betriebe			Betten			Mittlere Auslastung der angebotenen Betten <sup>2)</sup>
		insgesamt	geöffnete	Veränderung <sup>1)</sup>	insgesamt	angebotene	Veränderung <sup>1)</sup>	
<b>1</b>	<b>Mineral-, Moor-, Sole- und Thermalbäder</b>	<b>482</b>	<b>419</b>	<b>-</b>	<b>27 918</b>	<b>25 482</b>	<b>+ 0,7</b>	<b>53,3</b>
2	Hotels	108	105	+ 5,0	6 860	6 664	+ 4,4	35,3
3	Gasthöfe	19	17	- 5,6	295	273	- 3,5	23,1
4	Pensionen	206	159	- 1,2	4 932	3 898	+ 0,4	22,8
5	Hotels garnis	40	37	- 2,6	1 857	1 794	- 2,8	34,3
6	Erholungs-, Ferien- und Schulungsheime	21	19	- 5,0	1 104	987	- 5,3	33,7
7	Ferienhäuser, -wohnungen, -zentren	26	25	+ 4,2	569	555	+ 8,2	12,5
8	Hütten, Jugendherbergen u. Ä.	4	4	-	482	482	-	40,8
9	Vorsorge- und Reha-Kliniken	58	53	- 1,9	11 819	10 829	- 0,3	83,1
<b>10</b>	<b>Heilklimatische Kurorte</b>	<b>176</b>	<b>167</b>	<b>- 1,2</b>	<b>9 190</b>	<b>8 914</b>	<b>- 1,1</b>	<b>31,8</b>
11	Hotels	54	50	- 3,8	3 077	2 948	- 2,2	28,1
12	Gasthöfe	15	15	-	308	305	- 1,0	12,3
13	Pensionen	43	40	+ 2,6	822	756	+ 0,7	15,7
14	Hotels garnis	4	4	-	108	108	-	.
15	Erholungs-, Ferien- und Schulungsheime	28	26	+ 4,0	1 881	1 805	+ 1,0	37,6
16	Ferienhäuser, -wohnungen, -zentren	20	20	- 9,1	1 983	1 981	- 2,4	27,4
17	Hütten, Jugendherbergen u. Ä.	10	10	-	471	471	-	16,3
18	Vorsorge- und Reha-Kliniken	2	2	-	540	540	-	.
<b>19</b>	<b>Kneippkurorte</b>	<b>196</b>	<b>184</b>	<b>- 0,5</b>	<b>8 027</b>	<b>7 611</b>	<b>- 0,8</b>	<b>29,1</b>
20	Hotels	76	70	- 1,4	3 148	2 932	- 1,8	30,3
21	Gasthöfe	29	27	- 3,6	463	443	+ 0,7	8,2
22	Pensionen	25	23	+ 9,5	545	505	+ 8,6	8,7
23	Hotels garnis	7	7	+40,0	247	235	+25,7	.
24	Erholungs-, Ferien- und Schulungsheime	18	17	- 5,6	1 069	1 013	- 5,2	30,7
25	Ferienhäuser, -wohnungen, -zentren	26	26	- 3,7	986	984	- 1,2	15,0
26	Hütten, Jugendherbergen u. Ä.	9	9	-10,0	801	801	- 3,8	22,8
27	Vorsorge- und Reha-Kliniken	6	5	-	768	698	-	.
<b>28</b>	<b>Kneippheilstädter</b>	<b>234</b>	<b>225</b>	<b>+ 2,7</b>	<b>9 251</b>	<b>8 963</b>	<b>+ 0,4</b>	<b>41,6</b>
29	Hotels	60	56	- 1,8	2 977	2 818	- 1,0	34,6
30	Gasthöfe	41	39	-	782	756	+ 1,2	13,3
31	Pensionen	55	52	-	913	843	- 2,3	17,6
32	Hotels garnis	10	10	+11,1	210	210	+ 8,2	11,9
33	Erholungs-, Ferien- und Schulungsheime	12	12	-	769	766	- 0,5	32,1
34	Ferienhäuser, -wohnungen, -zentren	36	36	+20,0	633	633	+16,8	10,1
35	Hütten, Jugendherbergen u. Ä.	5	5	-	391	391	-	18,6
36	Vorsorge- und Reha-Kliniken	15	15	-	2 576	2 546	- 1,2	80,5
<b>37</b>	<b>Heilbäder zusammen</b>	<b>1 088</b>	<b>995</b>	<b>+ 0,3</b>	<b>54 386</b>	<b>50 970</b>	<b>+ 0,1</b>	<b>43,9</b>
38	Hotels	298	281	+ 0,4	16 062	15 362	+ 0,9	32,9
39	Gasthöfe	104	98	- 2,0	1 848	1 777	- 0,1	13,4
40	Pensionen	329	274	+ 0,4	7 212	6 002	+ 0,7	20,0
41	Hotels garnis	61	58	+ 3,6	2 422	2 347	+ 0,5	30,5
42	Erholungs-, Ferien- und Schulungsheime	79	74	- 1,3	4 823	4 571	- 2,1	34,4
43	Ferienhäuser, -wohnungen, -zentren	108	107	+ 3,9	4 171	4 153	+ 1,8	19,8
44	Hütten, Jugendherbergen u. Ä.	28	28	- 3,4	2 145	2 145	- 1,5	24,6
45	Vorsorge- und Reha-Kliniken	81	75	- 1,3	15 703	14 613	- 0,4	82,9

1) Veränderung gegenüber dem Vorjahresmonat in % - 2) mittlere Auslastung = (Übernachtungen / angebotene Bettentage) \* 100 - 3) mittlere Aufenthalts



## stätten nach Gemeindegruppen und Betriebsarten

2001

Ankünfte				Übernachtungen				Mittlere Aufenthaltsdauer <sup>3)</sup>		Lfd. Nr.
aller Gäste	Veränderung <sup>1)</sup>	ausländischer Gäste	Veränderung <sup>1)</sup>	aller Gäste	Veränderung <sup>1)</sup>	ausländischer Gäste	Veränderung <sup>1)</sup>	aller Gäste	ausländischer Gäste	
<b>71 114</b>	<b>+ 6,8</b>	<b>8 846</b>	<b>- 11,6</b>	<b>416 035</b>	<b>+ 4,3</b>	<b>17 885</b>	<b>- 9,0</b>	<b>5,9</b>	<b>2,0</b>	<b>1</b>
38 282	+10,4	6 166	- 5,8	72 465	+ 4,5	11 270	- 11,4	1,9	1,8	2
907	- 7,2	182	+ 38,9	1 955	- 6,1	366	+ 94,7	2,2	2,0	3
3 780	+ 1,6	105	+ 69,4	26 145	- 1,7	580	+103,5	6,9	5,5	4
9 805	+ 9,5	2 032	- 26,6	19 084	+ 7,4	4 744	- 8,5	1,9	2,3	5
3 503	+ 0,7	28	+ 16,7	9 818	+ 0,9	82	- 38,3	2,8	2,9	6
182	- 6,2	15	+ 25,0	2 150	+14,9	261	+218,3	11,8	17,4	7
2 529	+36,8	301	- 25,5	6 091	+32,8	456	- 48,1	2,4	1,5	8
12 126	- 4,9	17	- 69,6	278 327	+ 4,3	126	- 29,2	23,0	7,4	9
<b>22 852</b>	<b>- 7,7</b>	<b>4 393</b>	<b>- 5,5</b>	<b>86 403</b>	<b>- 3,4</b>	<b>16 334</b>	<b>+ 1,0</b>	<b>3,8</b>	<b>3,7</b>	<b>10</b>
10 067	+ 1,2	2 355	+ 6,6	24 847	- 6,0	7 556	+ 1,9	2,5	3,2	11
354	-43,4	106	- 60,6	1 130	-38,6	307	- 57,2	3,2	2,9	12
1 165	+ 0,4	372	+ 10,1	3 566	-14,1	928	- 6,0	3,1	2,5	13
.	.	.	.	.	.	.	.	.	.	14
5 746	- 9,0	51	- 5,6	21 033	+ 2,7	106	+ 39,5	3,7	2,1	15
3 857	-22,4	1 441	- 16,1	16 837	-10,7	7 260	+ 6,1	4,4	5,0	16
902	- 4,0	3	- 75,0	2 375	+13,3	6	- 72,7	2,6	2,0	17
.	.	.	.	.	.	.	.	.	.	18
<b>21 498</b>	<b>+ 3,8</b>	<b>3 097</b>	<b>+ 15,5</b>	<b>67 198</b>	<b>+ 2,2</b>	<b>8 357</b>	<b>+ 0,4</b>	<b>3,1</b>	<b>2,7</b>	<b>19</b>
13 607	+ 7,3	2 295	+ 17,9	27 123	+11,0	4 344	+ 13,2	2,0	1,9	20
539	- 0,4	54	+ 1,9	1 124	-16,4	118	- 32,6	2,1	2,2	21
461	-10,7	56	- 1,8	1 299	-22,0	144	- 54,1	2,8	2,6	22
.	.	.	.	.	.	.	.	.	.	23
2 352	- 8,1	27	- 64,9	9 070	- 7,4	610	- 33,6	3,9	22,6	24
922	-16,2	467	- 3,1	4 578	-22,6	2 626	- 8,0	5,0	5,6	25
2 699	+ 4,6	43	+290,9	5 540	- 0,1	53	+381,8	2,1	1,2	26
.	.	.	.	.	.	.	.	.	.	27
<b>18 581</b>	<b>-16,3</b>	<b>2 060</b>	<b>+ 30,5</b>	<b>112 128</b>	<b>- 6,5</b>	<b>8 353</b>	<b>+ 23,0</b>	<b>6,0</b>	<b>4,1</b>	<b>28</b>
9 935	- 8,1	1 385	+ 82,2	29 752	- 9,6	5 782	+ 53,6	3,0	4,2	29
881	-36,3	261	- 34,4	2 956	-29,5	1 061	- 13,3	3,4	4,1	30
979	-24,2	75	- 14,8	4 076	-18,6	234	- 39,8	4,2	3,1	31
368	- 3,9	17	- 56,4	775	- 2,4	64	- 21,0	2,1	3,8	32
2 556	-15,3	8	-	6 807	- 2,1	22	+ 4,8	2,7	2,8	33
446	-25,9	220	- 7,6	1 981	-30,8	947	- 19,9	4,4	4,3	34
1 150	- 0,7	73	+231,8	2 255	+ 1,1	165	+179,7	2,0	2,3	35
2 266	-36,1	21	- 16,0	63 526	- 2,2	78	+ 9,9	28,0	3,7	36
<b>134 045</b>	<b>- 0,2</b>	<b>18 396</b>	<b>- 2,7</b>	<b>681 764</b>	<b>+ 1,2</b>	<b>50 929</b>	<b>-</b>	<b>5,1</b>	<b>2,8</b>	<b>37</b>
71 891	+ 5,5	12 201	+ 6,5	154 187	+ 0,7	28 952	+ 4,4	2,1	2,4	38
2 681	-24,0	603	- 29,1	7 165	-24,3	1 852	- 19,7	2,7	3,1	39
6 385	- 4,5	608	+ 11,6	35 086	- 6,3	1 886	- 4,5	5,5	3,1	40
10 771	+10,3	2 269	- 22,1	22 007	+12,2	5 425	- 2,6	2,0	2,4	41
14 157	- 7,9	114	- 30,1	46 728	- 0,5	820	- 28,6	3,3	7,2	42
5 407	-21,3	2 143	- 12,5	25 546	-13,4	11 094	+ 1,2	4,7	5,2	43
7 280	+11,5	420	- 6,5	16 261	+12,5	680	- 29,9	2,2	1,6	44
15 473	-11,1	38	- 53,7	374 784	+ 3,2	220	- 16,7	24,2	5,8	45

dauer in Tagen = Übernachtungen / Ankünfte

Noch: **2.2 Kapazität und Leistung der Beherbergungs****März**

Lfd. Nr.	Gemeindegruppe Betriebsart	Betriebe			Betten			Mittlere Auslastung der angebotenen Betten <sup>2)</sup>
		insgesamt	geöffnete	Veränderung <sup>1)</sup>	insgesamt	angebotene	Veränderung <sup>1)</sup>	
<b>46</b>	<b>Luftkurorte</b>	<b>377</b>	<b>353</b>	<b>- 0,6</b>	<b>14 601</b>	<b>13 583</b>	<b>- 1,7</b>	<b>26,0</b>
47	Hotels	117	108	- 3,6	4 578	4 224	- 4,2	21,4
48	Gasthöfe	59	58	+ 1,8	1 011	989	-	11,2
49	Pensionen	87	79	+ 2,6	1 876	1 702	+ 3,8	17,5
50	Hotels garnis	9	8	-	179	169	-	16,4
51	Erholungs-, Ferien- und Schulungsheime	35	32	- 3,0	2 967	2 590	- 1,1	37,8
52	Ferienhäuser, -wohnungen, -zentren	40	38	-	1 306	1 284	- 2,1	8,2
53	Hütten, Jugendherbergen u. Ä.	24	24	-	1 636	1 577	- 3,6	23,4
54	Vorsorge- und Reha-Kliniken	6	6	-	1 048	1 048	-	69,9
<b>55</b>	<b>Erholungsorte</b>	<b>331</b>	<b>314</b>	<b>+ 1,3</b>	<b>14 948</b>	<b>14 220</b>	<b>- 1,7</b>	<b>27,6</b>
56	Hotels	117	112	+ 0,9	4 357	4 117	- 4,9	20,6
57	Gasthöfe	44	39	- 2,5	763	690	- 2,0	12,5
58	Pensionen	43	42	+ 5,0	914	884	+ 5,5	15,7
59	Hotels garnis	11	10	-	266	253	-	24,8
60	Erholungs-, Ferien- und Schulungsheime	51	48	-	4 140	3 821	- 5,3	36,5
61	Ferienhäuser, -wohnungen, -zentren	35	34	+ 3,0	1 453	1 430	+ 5,8	18,8
62	Hütten, Jugendherbergen u. Ä.	25	24	+ 4,3	2 289	2 259	+ 3,2	28,1
63	Vorsorge- und Reha-Kliniken	5	5	-	766	766	-	64,0
<b>64</b>	<b>Sonstige Gemeinden</b>	<b>3 713</b>	<b>3 536</b>	<b>+ 1,3</b>	<b>190 301</b>	<b>183 558</b>	<b>+ 1,1</b>	<b>37,7</b>
65	Hotels	1 770	1 700	+ 0,4	98 928	96 268	+ 1,2	36,6
66	Gasthöfe	441	401	- 0,2	6 871	6 189	- 0,3	17,8
67	Pensionen	163	142	+ 6,8	3 795	3 238	+ 5,6	23,1
68	Hotels garnis	880	855	+ 0,6	39 611	38 302	- 0,2	39,3
69	Erholungs-, Ferien- und Schulungsheime	252	241	+ 0,4	22 372	21 706	+ 1,4	41,2
70	Ferienhäuser, -wohnungen, -zentren	63	61	+19,6	5 677	5 579	+ 2,3	48,0
71	Hütten, Jugendherbergen u. Ä.	124	116	+14,9	9 929	9 158	+ 3,6	32,4
72	Vorsorge- und Reha-Kliniken	20	20	-	3 118	3 118	-	79,7
<b>73</b>	<b>Nordrhein-Westfalen</b>	<b>5 509</b>	<b>5 198</b>	<b>+ 1,0</b>	<b>274 236</b>	<b>262 331</b>	<b>+ 0,6</b>	<b>37,7</b>
<b>74</b>	<b>Hotels</b>	<b>2 302</b>	<b>2 201</b>	<b>+ 0,2</b>	<b>123 925</b>	<b>119 971</b>	<b>+ 0,8</b>	<b>35,0</b>
<b>75</b>	<b>Gasthöfe</b>	<b>648</b>	<b>596</b>	<b>- 0,5</b>	<b>10 493</b>	<b>9 645</b>	<b>- 0,3</b>	<b>15,9</b>
<b>76</b>	<b>Pensionen</b>	<b>622</b>	<b>537</b>	<b>+ 2,7</b>	<b>13 797</b>	<b>11 826</b>	<b>+ 2,8</b>	<b>20,2</b>
<b>77</b>	<b>Hotels garnis</b>	<b>961</b>	<b>931</b>	<b>+ 0,8</b>	<b>42 478</b>	<b>41 071</b>	<b>- 0,2</b>	<b>38,6</b>
<b>78</b>	<b>Erholungs-, Ferien- und Schulungsheime</b>	<b>417</b>	<b>395</b>	<b>- 0,3</b>	<b>34 302</b>	<b>32 688</b>	<b>- 0,1</b>	<b>39,5</b>
<b>79</b>	<b>Ferienhäuser, -wohnungen, -zentren</b>	<b>246</b>	<b>240</b>	<b>+ 6,7</b>	<b>12 607</b>	<b>12 446</b>	<b>+ 2,1</b>	<b>31,1</b>
<b>80</b>	<b>Hütten, Jugendherbergen u. Ä.</b>	<b>201</b>	<b>192</b>	<b>+ 8,5</b>	<b>15 999</b>	<b>15 139</b>	<b>+ 2,0</b>	<b>29,7</b>
<b>81</b>	<b>Vorsorge- und Reha-Kliniken</b>	<b>112</b>	<b>106</b>	<b>- 0,9</b>	<b>20 635</b>	<b>19 545</b>	<b>- 0,3</b>	<b>80,9</b>

## stätten nach Gemeindegruppen und Betriebsarten

2001

Ankünfte				Übernachtungen				Mittlere Aufenthaltsdauer <sup>3)</sup>		Lfd. Nr.
aller Gäste	Veränderung <sup>1)</sup>	ausländischer Gäste	Veränderung <sup>1)</sup>	aller Gäste	Veränderung <sup>1)</sup>	ausländischer Gäste	Veränderung <sup>1)</sup>	aller Gäste	ausländischer Gäste	
<b>37 458</b>	<b>+ 8,4</b>	<b>2 799</b>	<b>+ 23,7</b>	<b>108 502</b>	<b>- 5,4</b>	<b>7 779</b>	<b>+ 9,0</b>	<b>2,9</b>	<b>2,8</b>	<b>46</b>
14 254	+12,5	2 233	+ 48,5	27 526	+ 2,3	4 934	+ 44,0	1,9	2,2	47
1 529	-17,1	150	- 15,3	3 426	-17,0	324	- 14,3	2,2	2,2	48
2 509	- 0,5	125	- 39,3	9 020	-14,6	390	- 55,6	3,6	3,1	49
423	- 7,0	72	+105,7	826	-13,9	115	+ 40,2	2,0	1,6	50
11 567	+13,3	63	- 38,8	30 365	- 0,8	406	+ 26,1	2,6	6,4	51
590	-17,0	60	- 36,8	3 278	-16,7	624	+ 30,3	5,6	10,4	52
5 244	+ 5,4	68	- 35,2	11 337	+ 6,0	101	- 52,8	2,2	1,5	53
1 342	+16,6	28	- 26,3	22 724	-15,4	885	- 34,8	16,9	31,6	54
<b>42 858</b>	<b>- 1,0</b>	<b>3 170</b>	<b>- 17,3</b>	<b>120 849</b>	<b>+ 3,3</b>	<b>9 332</b>	<b>- 23,6</b>	<b>2,8</b>	<b>2,9</b>	<b>55</b>
12 646	-15,7	2 231	- 22,2	26 111	-20,3	5 277	- 37,8	2,1	2,4	56
1 295	+ 4,9	179	+ 1,7	2 607	+ 3,7	317	- 25,6	2,0	1,8	57
1 007	- 7,6	31	- 13,9	4 254	+ 6,2	110	- 9,1	4,2	3,5	58
949	- 7,0	274	- 22,8	1 944	+ 0,5	620	- 6,9	2,0	2,3	59
15 993	+ 5,3	110	+ 11,1	42 793	+ 3,5	544	+ 47,4	2,7	4,9	60
1 386	+52,0	128	- 3,0	8 322	+96,4	1 864	+ 36,4	6,0	14,6	61
8 830	+ 8,0	210	+ 28,0	19 673	+20,2	408	- 40,8	2,2	1,9	62
752	+15,2	7	+133,3	15 145	+ 9,2	192	+115,7	20,1	27,4	63
<b>1 029 457</b>	<b>+ 2,3</b>	<b>194 550</b>	<b>+ 3,0</b>	<b>2 135 737</b>	<b>+ 3,4</b>	<b>452 900</b>	<b>+ 12,6</b>	<b>2,1</b>	<b>2,3</b>	<b>64</b>
611 797	+ 1,0	126 989	- 3,2	1 086 822	+ 3,2	264 364	+ 3,2	1,8	2,1	65
14 015	+12,9	1 936	+ 40,4	33 582	+ 6,6	5 425	+ 31,2	2,4	2,8	66
7 476	+ 6,1	569	- 7,2	22 955	- 2,2	2 155	- 43,2	3,1	3,8	67
226 535	+ 4,5	48 736	+ 2,6	465 954	+ 5,7	126 497	+ 8,5	2,1	2,6	68
99 727	+ 4,4	2 116	- 31,1	275 860	+ 1,1	6 931	- 37,0	2,8	3,3	69
18 319	- 3,5	8 155	x	82 971	- 1,6	38 631	x	4,5	4,7	70
48 645	+ 3,5	6 034	+ 36,2	90 552	+ 7,7	8 677	+ 18,7	1,9	1,4	71
2 943	+ 0,2	15	- 60,5	77 041	+ 2,2	220	- 62,1	26,2	14,7	72
<b>1 243 818</b>	<b>+ 2,1</b>	<b>218 915</b>	<b>+ 2,4</b>	<b>3 046 852</b>	<b>+ 2,5</b>	<b>520 940</b>	<b>+ 10,2</b>	<b>2,4</b>	<b>2,4</b>	<b>73</b>
<b>710 588</b>	<b>+ 1,3</b>	<b>143 654</b>	<b>- 2,3</b>	<b>1 294 646</b>	<b>+ 2,2</b>	<b>303 527</b>	<b>+ 2,6</b>	<b>1,8</b>	<b>2,1</b>	<b>74</b>
<b>19 520</b>	<b>+ 2,6</b>	<b>2 868</b>	<b>+ 11,0</b>	<b>46 780</b>	<b>- 1,7</b>	<b>7 918</b>	<b>+ 9,3</b>	<b>2,4</b>	<b>2,8</b>	<b>75</b>
<b>17 377</b>	<b>+ 0,2</b>	<b>1 333</b>	<b>- 4,8</b>	<b>71 315</b>	<b>- 5,5</b>	<b>4 541</b>	<b>- 32,9</b>	<b>4,1</b>	<b>3,4</b>	<b>76</b>
<b>238 678</b>	<b>+ 4,7</b>	<b>51 351</b>	<b>+ 1,1</b>	<b>490 731</b>	<b>+ 5,9</b>	<b>132 657</b>	<b>+ 7,9</b>	<b>2,1</b>	<b>2,6</b>	<b>77</b>
<b>141 444</b>	<b>+ 3,8</b>	<b>2 403</b>	<b>- 30,1</b>	<b>395 746</b>	<b>+ 1,0</b>	<b>8 701</b>	<b>- 32,3</b>	<b>2,8</b>	<b>3,6</b>	<b>78</b>
<b>25 702</b>	<b>- 6,4</b>	<b>10 486</b>	<b>+220,3</b>	<b>120 117</b>	<b>- 1,5</b>	<b>52 213</b>	<b>+236,1</b>	<b>4,7</b>	<b>5,0</b>	<b>79</b>
<b>69 999</b>	<b>+ 5,0</b>	<b>6 732</b>	<b>+ 30,8</b>	<b>137 823</b>	<b>+ 9,7</b>	<b>9 866</b>	<b>+ 7,4</b>	<b>2,0</b>	<b>1,5</b>	<b>80</b>
<b>20 510</b>	<b>- 7,4</b>	<b>88</b>	<b>- 45,3</b>	<b>489 694</b>	<b>+ 2,2</b>	<b>1 517</b>	<b>- 33,8</b>	<b>23,9</b>	<b>17,2</b>	<b>81</b>

## 2.3 Kapazität und Leistung der Beherbergungs

März

Lfd. Nr.	Reisegebiet Betriebsart	Betriebe			Betten			Mittlere Auslastung der angebotenen Betten <sup>2)</sup>
		insgesamt	geöffnete	Veränderung <sup>1)</sup>	insgesamt	angebotene	Veränderung <sup>1)</sup>	
<b>1</b>	<b>Eifel und Region Aachen</b>	<b>494</b>	<b>473</b>	<b>+ 1,3</b>	<b>21 389</b>	<b>20 763</b>	<b>+ 0,1</b>	<b>33,7</b>
2	Hotels	225	214	- 0,9	8 748	8 407	- 2,1	29,9
3	Gasthöfe	50	48	-	730	703	- 0,6	16,3
4	Pensionen	30	27	- 3,6	624	502	- 13,4	12,9
5	Hotels garnis	79	77	+ 6,9	2 876	2 830	+ 7,4	30,6
6	Erholungs-, Ferien- und Schulungsheime	54	51	+ 2,0	3 738	3 660	+ 0,8	39,4
7	Ferienhäuser, -wohnungen, -zentren	23	23	+ 4,5	1 220	1 220	+ 1,1	21,0
8	Hütten, Jugendherbergen u. Ä.	26	26	+13,0	2 187	2 175	+ 5,1	36,3
9	Vorsorge- und Reha-Kliniken	7	7	-12,5	1 266	1 266	- 3,7	75,4
<b>10</b>	<b>Niederrhein</b>	<b>533</b>	<b>497</b>	<b>+ 6,2</b>	<b>25 215</b>	<b>23 551</b>	<b>+ 2,6</b>	<b>34,0</b>
11	Hotels	261	250	+ 4,6	14 672	14 131	+ 2,5	33,7
12	Gasthöfe	61	54	+ 8,0	983	861	+ 13,0	18,1
13	Pensionen	23	21	+31,3	506	442	+ 24,9	28,4
14	Hotels garnis	123	118	+ 5,4	4 596	4 295	+ 4,5	31,9
15	Erholungs-, Ferien- und Schulungsheime	35	30	- 3,2	2 697	2 220	- 12,1	42,2
16	Ferienhäuser, -wohnungen, -zentren	6	5	+25,0	79	65	+ 16,1	.
17	Hütten, Jugendherbergen u. Ä.	22	17	+21,4	1 442	1 297	+ 16,4	34,1
18	Vorsorge- und Reha-Kliniken	2	2	-	240	240	-	.
<b>19</b>	<b>Münsterland</b>	<b>531</b>	<b>498</b>	<b>- 1,6</b>	<b>22 130</b>	<b>21 197</b>	<b>- 0,8</b>	<b>30,0</b>
20	Hotels	301	285	- 3,1	11 594	11 169	- 2,1	24,7
21	Gasthöfe	64	57	- 5,0	984	886	- 3,9	12,7
22	Pensionen	40	38	+ 5,6	1 188	1 126	+ 3,5	24,1
23	Hotels garnis	46	40	- 9,1	1 813	1 638	- 0,7	31,2
24	Erholungs-, Ferien- und Schulungsheime	46	45	+ 2,3	5 004	4 874	- 1,2	46,0
25	Ferienhäuser, -wohnungen, -zentren	21	20	+25,0	506	463	+ 20,3	.
26	Hütten, Jugendherbergen u. Ä.	12	12	+ 9,1	931	931	+ 7,1	33,1
27	Vorsorge- und Reha-Kliniken	1	1	-	110	110	-	.
<b>28</b>	<b>Teutoburger Wald</b>	<b>1 027</b>	<b>916</b>	<b>+ 0,1</b>	<b>47 349</b>	<b>43 564</b>	<b>- 0,1</b>	<b>38,7</b>
29	Hotels	371	350	+ 0,9	16 841	16 145	+ 1,2	30,9
30	Gasthöfe	114	103	- 1,9	1 784	1 597	- 5,3	13,2
31	Pensionen	256	194	-	5 973	4 633	+ 1,6	18,3
32	Hotels garnis	72	68	-	2 787	2 675	- 1,8	35,3
33	Erholungs-, Ferien- und Schulungsheime	63	59	- 3,3	3 810	3 560	- 2,5	34,4
34	Ferienhäuser, -wohnungen, -zentren	64	61	+ 1,7	2 758	2 672	- 1,0	6,6
35	Hütten, Jugendherbergen u. Ä.	32	31	+ 3,3	2 559	2 345	- 1,6	22,2
36	Vorsorge- und Reha-Kliniken	55	50	-	10 837	9 937	- 0,1	79,5
<b>37</b>	<b>Sauerland</b>	<b>1 022</b>	<b>987</b>	<b>+ 1,5</b>	<b>45 414</b>	<b>43 863</b>	<b>+ 1,7</b>	<b>33,7</b>
38	Hotels	318	307	+ 1,0	14 469	13 856	+ 3,0	28,9
39	Gasthöfe	179	173	- 1,7	3 230	3 127	- 0,9	14,2
40	Pensionen	217	205	+ 3,0	4 403	4 128	+ 2,7	19,6
41	Hotels garnis	34	34	-	1 094	1 094	+ 0,8	28,8
42	Erholungs-, Ferien- und Schulungsheime	85	81	-	7 560	7 236	+ 0,5	33,4
43	Ferienhäuser, -wohnungen, -zentren	116	116	+ 7,4	7 727	7 721	+ 2,3	43,0
44	Hütten, Jugendherbergen u. Ä.	51	50	+ 2,0	3 383	3 313	+ 0,7	17,1
45	Vorsorge- und Reha-Kliniken	22	21	-	3 548	3 388	+ 0,5	84,6
<b>46</b>	<b>Siegerland-Wittgenstein</b>	<b>162</b>	<b>155</b>	<b>- 1,3</b>	<b>6 420</b>	<b>6 182</b>	<b>- 1,5</b>	<b>44,2</b>
47	Hotels	67	63	- 3,1	2 107	2 014	- 0,8	26,9
48	Gasthöfe	31	29	-	422	400	-	14,4
49	Pensionen	23	23	-	356	356	+ 1,4	.
50	Hotels garnis	8	8	+14,3	232	232	+ 7,4	35,5
51	Erholungs-, Ferien- und Schulungsheime	12	11	- 8,3	849	756	- 8,4	32,7
52	Ferienhäuser, -wohnungen, -zentren	5	5	-	135	135	-	.
53	Hütten, Jugendherbergen u. Ä.	5	5	-	210	210	-	13,7
54	Vorsorge- und Reha-Kliniken	11	11	-	2 109	2 079	- 1,4	.

1) Veränderung gegenüber dem Vorjahresmonat in % - 2) mittlere Auslastung = (Übernachtungen / angebotene Bettentage) \* 100 - 3) mittlere Aufenthalts

## stätten nach Reisegebieten und Betriebsarten

2001

Ankünfte				Übernachtungen				Mittlere Aufenthaltsdauer <sup>3)</sup>		Lfd. Nr.
aller Gäste	Veränderung <sup>1)</sup>	ausländischer Gäste	Veränderung <sup>1)</sup>	aller Gäste	Veränderung <sup>1)</sup>	ausländischer Gäste	Veränderung <sup>1)</sup>	aller Gäste	ausländischer Gäste	
<b>86 850</b>	- 1,4	<b>14 072</b>	- 16,7	<b>214 282</b>	+ 1,1	<b>31 072</b>	- 25,0	<b>2,5</b>	<b>2,2</b>	<b>1</b>
42 613	+ 1,8	9 507	- 12,1	77 342	- 0,3	18 347	- 16,5	1,8	1,9	2
1 489	+ 3,8	234	+ 0,4	3 470	+ 9,9	549	+ 4,6	2,3	2,3	3
515	- 25,0	104	- 28,3	2 004	- 46,5	307	- 86,5	3,9	3,0	4
13 525	+ 9,2	2 424	- 29,0	26 825	+ 8,4	5 402	- 22,9	2,0	2,2	5
15 459	- 21,4	980	- 26,5	42 841	- 11,7	3 382	- 42,2	2,8	3,5	6
1 489	+ 38,6	349	- 6,7	7 943	+ 77,3	2 080	- 11,6	5,3	6,0	7
10 251	+ 8,1	446	- 16,8	24 276	+ 20,1	702	- 43,4	2,4	1,6	8
1 509	- 1,9	28	- 12,5	29 581	+ 0,7	303	+ 61,2	19,6	10,8	9
<b>124 229</b>	+ 9,8	<b>20 414</b>	- 2,1	<b>246 483</b>	+ 10,2	<b>44 171</b>	+ 1,1	<b>2,0</b>	<b>2,2</b>	<b>10</b>
81 496	+ 6,5	16 211	- 4,6	146 860	+ 8,7	33 701	- 0,3	1,8	2,1	11
1 891	+ 10,6	173	- 8,9	4 742	- 3,1	478	- 13,9	2,5	2,8	12
1 427	+ 18,6	43	- 52,7	3 840	+ 1,8	169	- 34,5	2,7	3,9	13
20 722	+ 19,4	3 865	+ 22,1	42 407	+ 16,1	9 494	+ 17,5	2,0	2,5	14
12 426	+ 21,8	76	- 24,0	28 913	+ 17,4	270	- 31,8	2,3	3,6	15
.	.	.	.	.	.	.	.	.	.	16
6 095	+ 2,8	46	- 85,1	13 057	+ 8,6	59	- 89,7	2,1	1,3	17
.	.	.	.	.	.	.	.	.	.	18
<b>89 500</b>	- 1,0	<b>6 393</b>	- 7,8	<b>195 555</b>	- 2,6	<b>14 067</b>	+ 0,6	<b>2,2</b>	<b>2,2</b>	<b>19</b>
52 651	- 5,8	4 690	- 13,5	85 204	- 6,6	9 346	- 8,6	1,6	2,0	20
1 852	+ 5,1	224	+ 0,4	3 383	- 5,9	555	- 12,9	1,8	2,5	21
2 503	+ 3,7	192	- 20,0	8 183	+ 6,8	575	- 16,5	3,3	3,0	22
8 846	+ 26,7	1 015	+ 48,8	15 818	+ 26,4	2 038	+ 46,0	1,8	2,0	23
18 672	+ 1,7	135	- 15,6	69 306	- 3,2	512	- 13,2	3,7	3,8	24
.	.	.	.	.	.	.	.	.	.	25
4 478	+ 2,1	118	+ 15,7	8 944	- 2,3	646	+425,2	2,0	5,5	26
.	.	.	.	.	.	.	.	.	.	27
<b>138 011</b>	+ 1,1	<b>14 418</b>	+ 3,3	<b>517 531</b>	+ 1,3	<b>35 669</b>	+ 17,6	<b>3,7</b>	<b>2,5</b>	<b>28</b>
81 873	- 0,6	11 036	+ 4,8	153 714	+ 2,6	24 399	+ 19,7	1,9	2,2	29
2 812	- 11,1	244	- 18,9	6 516	- 12,3	916	+ 6,9	2,3	3,8	30
5 042	+ 6,8	200	+ 31,6	24 957	- 3,1	809	+ 17,1	4,9	4,0	31
15 035	+ 7,2	2 524	+ 11,1	29 288	+ 10,0	6 488	+ 44,7	1,9	2,6	32
14 296	+ 8,2	119	- 17,9	37 314	+ 3,1	626	+ 21,3	2,6	5,3	33
806	- 44,1	96	- 62,4	5 500	- 27,5	1 033	- 10,7	6,8	10,8	34
7 495	+ 19,6	155	- 30,2	16 074	+ 11,5	448	- 38,5	2,1	2,9	35
10 652	- 5,3	44	- 51,1	244 168	+ 0,5	950	- 37,0	22,9	21,6	36
<b>128 074</b>	- 2,8	<b>19 549</b>	+ 78,0	<b>451 618</b>	- 0,9	<b>76 763</b>	+ 92,6	<b>3,5</b>	<b>3,9</b>	<b>37</b>
52 895	+ 1,4	7 294	+ 17,2	121 106	- 1,6	21 573	+ 1,4	2,3	3,0	38
5 453	- 11,8	1 064	- 8,8	13 367	- 17,1	3 064	- 8,3	2,5	2,9	39
5 081	- 15,6	553	- 11,1	24 000	- 13,9	1 749	- 21,9	4,7	3,2	40
4 519	+ 1,3	570	+ 74,3	9 487	+ 3,5	1 185	+ 80,4	2,1	2,1	41
25 250	- 5,3	100	- 20,6	74 627	- 5,6	857	- 1,4	3,0	8,6	42
22 697	- 5,6	9 859	+303,9	102 857	- 2,6	48 015	+326,5	4,5	4,9	43
8 680	+ 8,4	108	+ 36,7	17 341	+ 4,6	307	+ 59,1	2,0	2,8	44
3 499	- 16,0	1	-	88 833	+ 13,4	13	- 13,3	25,4	13,0	45
<b>17 624</b>	- 6,5	<b>1 911</b>	+100,1	<b>84 728</b>	- 3,3	<b>4 588</b>	+139,1	<b>4,8</b>	<b>2,4</b>	<b>46</b>
9 893	- 7,2	1 687	+116,3	16 811	- 8,8	3 213	+135,7	1,7	1,9	47
675	+ 5,3	55	+ 31,0	1 781	+ 4,9	181	+ 37,1	2,6	3,3	48
.	.	.	.	.	.	.	.	.	.	49
939	+ 5,9	99	+ 26,9	2 556	+ 43,1	948	+438,6	2,7	9,6	50
2 996	- 5,8	2	-	7 656	- 2,7	8	- 33,3	2,6	4,0	51
.	.	.	.	.	.	.	.	.	.	52
427	- 4,9	1	-	895	+ 13,3	1	-	2,1	1,0	53
.	.	.	.	.	.	.	.	.	.	54

dauer in Tagen = Übernachtungen / Ankünfte

Noch: **2.3 Kapazität und Leistung der Beherbergungs****März**

Lfd. Nr.	Reisegebiet Betriebsart	Betriebe			Betten			Mittlere Auslastung der angebotenen Betten <sup>2)</sup>
		insgesamt	geöffnete	Veränderung <sup>1)</sup>	insgesamt	angebotene	Veränderung <sup>1)</sup>	
<b>55</b>	<b>Bergisches Land</b>	<b>449</b>	<b>433</b>	<b>- 0,9</b>	<b>24 156</b>	<b>23 371</b>	<b>- 0,6</b>	<b>38,6</b>
56	Hotels	232	224	- 1,3	11 718	11 496	+ 2,3	35,8
57	Gasthöfe	26	24	-	366	327	- 3,5	17,4
58	Pensionen	15	13	- 7,1	283	256	- 1,2	19,4
59	Hotels garnis	87	86	+ 2,4	3 772	3 755	+ 1,0	35,7
60	Erholungs-, Ferien- und Schulungsheime	55	54	- 3,6	4 559	4 498	- 4,3	39,6
61	Ferienhäuser, -wohnungen, -zentren	4	4	-20,0	56	56	- 15,2	3,2
62	Hütten, Jugendherbergen u. Ä.	22	20	+ 5,3	2 031	1 612	- 11,9	30,6
63	Vorsorge- und Reha-Kliniken	8	8	-	1 371	1 371	-	85,5
<b>64</b>	<b>Bonn und Rhein-Sieg-Kreis</b>	<b>306</b>	<b>285</b>	<b>- 2,4</b>	<b>17 276</b>	<b>16 465</b>	<b>- 3,9</b>	<b>36,6</b>
65	Hotels	127	118	- 0,8	8 959	8 495	- 3,0	33,5
66	Gasthöfe	45	39	- 2,5	730	636	+ 0,8	18,8
67	Pensionen	7	6	+20,0	210	154	+ 6,2	.
68	Hotels garnis	87	83	- 5,7	3 514	3 393	- 9,2	40,4
69	Erholungs-, Ferien- und Schulungsheime	32	31	- 6,1	2 945	2 869	- 3,2	44,8
70	Ferienhäuser, -wohnungen, -zentren	1	1	-	15	15	-	.
71	Hütten, Jugendherbergen u. Ä.	4	4	-	635	635	-	29,0
72	Vorsorge- und Reha-Kliniken	3	3	-	268	268	-	58,6
<b>73</b>	<b>Köln</b>	<b>226</b>	<b>223</b>	<b>+ 0,5</b>	<b>18 244</b>	<b>18 003</b>	<b>+ 0,4</b>	<b>48,1</b>
74	Hotels	69	69	+ 4,5	9 481	9 472	+ 1,7	47,8
75	Gasthöfe	15	14	- 6,7	273	226	- 14,4	34,4
76	Pensionen	3	3	-	60	60	+ 11,1	46,6
77	Hotels garnis	136	134	- 0,7	7 609	7 424	- 0,6	45,5
78	Erholungs-, Ferien- und Schulungsheime	1	1	-	75	75	-	.
79	Ferienhäuser, -wohnungen, -zentren	-	-	-	-	-	-	-
80	Hütten, Jugendherbergen u. Ä.	2	2	-	746	746	-	.
81	Vorsorge- und Reha-Kliniken	-	-	-	-	-	-	-
<b>82</b>	<b>Düsseldorf</b>	<b>208</b>	<b>206</b>	<b>+ 2,0</b>	<b>15 864</b>	<b>15 534</b>	<b>+ 1,6</b>	<b>49,3</b>
83	Hotels	51	51	+ 4,1	8 087	7 874	+ 2,0	53,1
84	Gasthöfe	3	3	+50,0	45	43	+ 72,0	11,6
85	Pensionen	4	4	+33,3	79	79	+ 16,2	37,0
86	Hotels garnis	146	144	-	7 321	7 207	+ 0,8	45,4
87	Erholungs-, Ferien- und Schulungsheime	2	2	-	48	47	- 2,1	.
88	Ferienhäuser, -wohnungen, -zentren	1	1	-	12	12	-	.
89	Hütten, Jugendherbergen u. Ä.	1	1	-	272	272	+ 0,7	.
90	Vorsorge- und Reha-Kliniken	-	-	-	-	-	-	-
<b>91</b>	<b>Ruhrgebiet</b>	<b>551</b>	<b>525</b>	<b>+ 3,1</b>	<b>30 779</b>	<b>29 838</b>	<b>+ 3,5</b>	<b>39,7</b>
92	Hotels	280	270	-	17 249	16 912	+ 0,5	39,8
93	Gasthöfe	60	52	+ 4,0	946	839	+ 6,7	21,5
94	Pensionen	4	3	+50,0	115	90	+275,0	23,9
95	Hotels garnis	143	139	+ 2,2	6 864	6 528	- 1,7	36,9
96	Erholungs-, Ferien- und Schulungsheime	32	30	+20,0	3 017	2 893	+ 33,5	43,7
97	Ferienhäuser, -wohnungen, -zentren	5	4	-	99	87	-	24,7
98	Hütten, Jugendherbergen u. Ä.	24	24	+26,3	1 603	1 603	+ 12,2	25,9
99	Vorsorge- und Reha-Kliniken	3	3	-	886	886	-	90,7
<b>100</b>	<b>Nordrhein-Westfalen</b>	<b>5 509</b>	<b>5 198</b>	<b>+ 1,0</b>	<b>274 236</b>	<b>262 331</b>	<b>+ 0,6</b>	<b>37,7</b>
<b>101</b>	<b>Hotels</b>	<b>2 302</b>	<b>2 201</b>	<b>+ 0,2</b>	<b>123 925</b>	<b>119 971</b>	<b>+ 0,8</b>	<b>35,0</b>
<b>102</b>	<b>Gasthöfe</b>	<b>648</b>	<b>596</b>	<b>- 0,5</b>	<b>10 493</b>	<b>9 645</b>	<b>- 0,3</b>	<b>15,9</b>
<b>103</b>	<b>Pensionen</b>	<b>622</b>	<b>537</b>	<b>+ 2,7</b>	<b>13 797</b>	<b>11 826</b>	<b>+ 2,8</b>	<b>20,2</b>
<b>104</b>	<b>Hotels garnis</b>	<b>961</b>	<b>931</b>	<b>+ 0,8</b>	<b>42 478</b>	<b>41 071</b>	<b>- 0,2</b>	<b>38,6</b>
<b>105</b>	<b>Erholungs-, Ferien- und Schulungsheime</b>	<b>417</b>	<b>395</b>	<b>- 0,3</b>	<b>34 302</b>	<b>32 688</b>	<b>- 0,1</b>	<b>39,5</b>
<b>106</b>	<b>Ferienhäuser, -wohnungen, -zentren</b>	<b>246</b>	<b>240</b>	<b>+ 6,7</b>	<b>12 607</b>	<b>12 446</b>	<b>+ 2,1</b>	<b>31,1</b>
<b>107</b>	<b>Hütten, Jugendherbergen u. Ä.</b>	<b>201</b>	<b>192</b>	<b>+ 8,5</b>	<b>15 999</b>	<b>15 139</b>	<b>+ 2,0</b>	<b>29,7</b>
<b>108</b>	<b>Vorsorge- und Reha-Kliniken</b>	<b>112</b>	<b>106</b>	<b>- 0,9</b>	<b>20 635</b>	<b>19 545</b>	<b>- 0,3</b>	<b>80,9</b>

Anmerkungen siehe Seite 28

## stätten nach Reisegebieten und Betriebsarten

2001

Ankünfte				Übernachtungen				Mittlere Aufenthaltsdauer <sup>3)</sup>		Lfd. Nr.
aller Gäste	Veränderung <sup>1)</sup>	ausländischer Gäste	Veränderung <sup>1)</sup>	aller Gäste	Veränderung <sup>1)</sup>	ausländischer Gäste	Veränderung <sup>1)</sup>	aller Gäste	ausländischer Gäste	
<b>122 468</b>	<b>+ 9,5</b>	<b>18 405</b>	<b>+ 2,9</b>	<b>278 114</b>	<b>+ 4,2</b>	<b>41 482</b>	<b>+ 4,4</b>	<b>2,3</b>	<b>2,3</b>	<b>55</b>
71 006	+ 12,8	14 768	+ 11,3	127 237	+ 6,8	30 824	+ 9,8	1,8	2,1	56
684	- 11,7	76	- 17,4	1 768	- 4,3	182	- 26,6	2,6	2,4	57
381	+ 29,6	19	+ 26,7	1 538	+ 36,3	92	+ 33,3	4,0	4,8	58
19 684	-	3 152	- 14,5	41 528	+ 9,3	9 433	+ 9,1	2,1	3,0	59
21 785	+ 13,2	222	- 65,6	54 357	- 0,8	685	- 64,5	2,5	3,1	60
19	- 89,1	2	- 33,3	56	- 91,7	2	- 98,4	2,9	1,0	61
7 259	+ 1,3	166	- 7,3	15 279	- 0,7	248	- 51,1	2,1	1,5	62
1 650	+ 7,4	-	-100,0	36 351	+ 0,9	16	- 88,0	22,0	-	63
<b>87 546</b>	<b>+ 5,8</b>	<b>11 190</b>	<b>- 7,9</b>	<b>186 384</b>	<b>+ 2,2</b>	<b>26 847</b>	<b>- 16,1</b>	<b>2,1</b>	<b>2,4</b>	<b>64</b>
48 598	+ 2,5	6 303	- 17,0	87 954	- 1,4	14 160	- 26,0	1,8	2,2	65
1 142	+ 3,3	63	- 40,6	3 652	+ 21,6	219	- 21,2	3,2	3,5	66
.	.	.	.	.	.	.	.	.	.	67
19 768	+ 11,5	3 394	+ 5,5	42 477	+ 2,3	9 529	- 4,6	2,1	2,8	68
13 967	+ 8,8	366	- 37,1	39 780	+ 7,7	1 527	- 11,1	2,8	4,2	69
.	.	.	.	.	.	.	.	.	.	70
3 054	+ 12,5	992	+ 62,1	5 715	+ 20,3	1 187	+ 52,4	1,9	1,2	71
139	- 4,8	-	-	4 867	- 5,5	-	-	35,0	-	72
<b>144 547</b>	<b>- 5,7</b>	<b>44 578</b>	<b>- 1,4</b>	<b>268 002</b>	<b>+ 0,9</b>	<b>95 431</b>	<b>+ 9,7</b>	<b>1,9</b>	<b>2,1</b>	<b>73</b>
79 606	- 7,3	26 957	- 7,7	140 250	+ 0,3	54 805	+ 5,1	1,8	2,0	74
1 134	+126,8	369	+284,4	2 353	+ 76,4	794	+126,2	2,1	2,2	75
393	+ 20,6	27	+ 35,0	866	+ 42,0	115	+ 69,1	2,2	4,3	76
49 567	- 5,8	13 390	- 2,0	104 608	- 0,3	35 564	+ 12,4	2,1	2,7	77
.	.	.	.	.	.	.	.	.	.	78
-	-	-	-	-	-	-	-	-	-	79
.	.	.	.	.	.	.	.	.	.	80
-	-	-	-	-	-	-	-	-	-	81
<b>122 481</b>	<b>- 0,1</b>	<b>46 647</b>	<b>- 0,5</b>	<b>237 309</b>	<b>+ 4,6</b>	<b>103 002</b>	<b>+ 7,2</b>	<b>1,9</b>	<b>2,2</b>	<b>82</b>
71 871	+ 0,8	29 849	- 2,2	129 683	+ 8,2	60 159	+ 9,6	1,8	2,0	83
54	+200,0	2	- 33,3	154	+227,7	2	- 88,2	2,9	1,0	84
247	- 24,0	42	+121,1	906	+ 2,6	210	+103,9	3,7	5,0	85
47 616	+ 0,1	16 140	+ 1,7	101 259	+ 0,4	41 303	+ 3,6	2,1	2,6	86
.	.	.	.	.	.	.	.	.	.	87
.	.	.	.	.	.	.	.	.	.	88
.	.	.	.	.	.	.	.	.	.	89
-	-	-	-	-	-	-	-	-	-	90
<b>182 488</b>	<b>+ 7,9</b>	<b>21 338</b>	<b>+ 0,8</b>	<b>366 846</b>	<b>+ 8,1</b>	<b>47 848</b>	<b>+ 2,7</b>	<b>2,0</b>	<b>2,2</b>	<b>91</b>
118 086	+ 3,3	15 352	- 2,4	208 485	+ 2,8	33 000	+ 1,2	1,8	2,1	92
2 334	+ 35,0	364	+180,0	5 594	+ 24,9	978	+221,7	2,4	2,7	93
267	+709,1	15	+650,0	668	+461,3	81	+440,0	2,5	5,4	94
38 457	+ 12,3	4 778	+ 7,9	74 478	+ 11,8	11 273	+ 3,2	1,9	2,4	95
15 792	+ 30,4	362	+ 22,3	39 226	+ 28,9	703	- 11,5	2,5	1,9	96
145	+ 40,8	135	+ 45,2	665	+ 89,5	627	+128,8	4,6	4,6	97
6 567	+ 14,2	318	- 31,0	12 822	+ 25,2	979	- 20,0	2,0	3,1	98
840	- 4,8	14	- 60,0	24 908	+ 3,0	207	- 53,7	29,7	14,8	99
<b>1 243 818</b>	<b>+ 2,1</b>	<b>218 915</b>	<b>+ 2,4</b>	<b>3 046 852</b>	<b>+ 2,5</b>	<b>520 940</b>	<b>+ 10,2</b>	<b>2,4</b>	<b>2,4</b>	<b>100</b>
<b>710 588</b>	<b>+ 1,3</b>	<b>143 654</b>	<b>- 2,3</b>	<b>1 294 646</b>	<b>+ 2,2</b>	<b>303 527</b>	<b>+ 2,6</b>	<b>1,8</b>	<b>2,1</b>	<b>101</b>
<b>19 520</b>	<b>+ 2,6</b>	<b>2 868</b>	<b>+ 11,0</b>	<b>46 780</b>	<b>- 1,7</b>	<b>7 918</b>	<b>+ 9,3</b>	<b>2,4</b>	<b>2,8</b>	<b>102</b>
<b>17 377</b>	<b>+ 0,2</b>	<b>1 333</b>	<b>- 4,8</b>	<b>71 315</b>	<b>- 5,5</b>	<b>4 541</b>	<b>- 32,9</b>	<b>4,1</b>	<b>3,4</b>	<b>103</b>
<b>238 678</b>	<b>+ 4,7</b>	<b>51 351</b>	<b>+ 1,1</b>	<b>490 731</b>	<b>+ 5,9</b>	<b>132 657</b>	<b>+ 7,9</b>	<b>2,1</b>	<b>2,6</b>	<b>104</b>
<b>141 444</b>	<b>+ 3,8</b>	<b>2 403</b>	<b>- 30,1</b>	<b>395 746</b>	<b>+ 1,0</b>	<b>8 701</b>	<b>- 32,3</b>	<b>2,8</b>	<b>3,6</b>	<b>105</b>
<b>25 702</b>	<b>- 6,4</b>	<b>10 486</b>	<b>+220,3</b>	<b>120 117</b>	<b>- 1,5</b>	<b>52 213</b>	<b>+236,1</b>	<b>4,7</b>	<b>5,0</b>	<b>106</b>
<b>69 999</b>	<b>+ 5,0</b>	<b>6 732</b>	<b>+ 30,8</b>	<b>137 823</b>	<b>+ 9,7</b>	<b>9 866</b>	<b>+ 7,4</b>	<b>2,0</b>	<b>1,5</b>	<b>107</b>
<b>20 510</b>	<b>- 7,4</b>	<b>88</b>	<b>- 45,3</b>	<b>489 694</b>	<b>+ 2,2</b>	<b>1 517</b>	<b>- 33,8</b>	<b>23,9</b>	<b>17,2</b>	<b>108</b>

## 2.4 Leistung der Beherbergungsstätten nach Reisegebieten und Herkunftsländern

März 2001

Reisegebiet Herkunftsland (ständiger Wohnsitz)	Ankünfte		Übernachtungen			Mittlere Aufenthalts- dauer <sup>3)</sup>
	aller Gäste	Verän- derung <sup>1)</sup>	aller Gäste	Verän- derung <sup>1)</sup>	Anteil <sup>2)</sup>	
<b>Eifel und Region Aachen</b>	<b>86 850</b>	<b>- 1,4</b>	<b>214 282</b>	<b>+ 1,1</b>	<b>100</b>	<b>2,5</b>
<b>Bundesrepublik Deutschland</b>	<b>72 778</b>	<b>+ 2,2</b>	<b>183 210</b>	<b>+ 7,5</b>	<b>85,5</b>	<b>2,5</b>
darunter Nordrhein-Westfalen	30 260	+ 11,8	90 591	+ 7,9	42,3	3,0
<b>Ausland</b>	<b>14 072</b>	<b>- 16,7</b>	<b>31 072</b>	<b>- 25,0</b>	<b>14,5</b>	<b>2,2</b>
<b>Europa</b>	<b>10 073</b>	<b>- 20,9</b>	<b>21 418</b>	<b>- 28,5</b>	<b>68,9</b>	<b>2,1</b>
EU-Länder	7 759	- 23,5	16 233	- 23,4	52,2	2,1
Belgien	1 779	- 7,0	4 284	- 3,3	13,8	2,4
Dänemark	144	- 51,4	200	- 58,8	0,6	1,4
Finnland	97	- 50,3	209	- 56,9	0,7	2,2
Frankreich	1 100	- 35,1	1 833	- 40,4	5,9	1,7
Griechenland	97	- 5,8	257	- 12,3	0,8	2,6
Vereinigtes Königreich	1 354	- 27,0	2 430	- 31,5	7,8	1,8
Republik Irland	30	- 55,9	99	- 45,9	0,3	3,3
Italien	740	+ 7,1	1 836	- 5,4	5,9	2,5
Luxemburg	73	- 53,5	121	- 57,1	0,4	1,7
Niederlande	1 263	- 31,1	2 618	- 31,2	8,4	2,1
Österreich	333	- 22,7	655	- 1,9	2,1	2,0
Portugal	80	- 17,5	295	+ 16,1	0,9	3,7
Schweden	342	- 31,2	733	- 26,8	2,4	2,1
Spanien	327	+ 7,2	663	- 11,7	2,1	2,0
Baltische Staaten	104	- 16,8	201	- 43,7	0,6	1,9
Island	6	- 62,5	22	+ 15,8	0,1	3,7
Norwegen	72	- 50,3	140	- 47,6	0,5	1,9
Polen	429	- 3,8	773	- 14,8	2,5	1,8
Russland	241	- 14,8	701	- 19,7	2,3	2,9
Schweiz	511	+ 40,8	908	+ 25,4	2,9	1,8
Tschechische Republik	259	- 9,1	742	+ 10,4	2,4	2,9
Türkei	175	+ 53,5	301	+ 76,0	1,0	1,7
Ungarn	123	- 25,9	358	- 6,8	1,2	2,9
Sonstige europäische Länder	394	- 40,3	1 039	- 76,3	3,3	2,6
<b>Afrika</b>	<b>366</b>	<b>+202,5</b>	<b>1 177</b>	<b>- 7,0</b>	<b>3,8</b>	<b>3,2</b>
Republik Südafrika	14	- 65,0	58	- 62,3	0,2	4,1
Sonstige afrikanische Länder	352	+334,6	1 119	+ 0,6	3,6	3,2
<b>Asien</b>	<b>2 199</b>	<b>+ 0,9</b>	<b>4 869</b>	<b>- 13,8</b>	<b>15,7</b>	<b>2,2</b>
Arabische Golfstaaten	136	- 20,5	427	- 24,8	1,4	3,1
Volksrepublik China und Hongkong	300	+ 53,1	695	+ 4,5	2,2	2,3
Israel	117	+ 44,4	265	- 16,4	0,9	2,3
Japan	178	- 36,2	473	- 38,2	1,5	2,7
Südkorea	38	- 40,6	96	- 19,3	0,3	2,5
Taiwan	518	+ 24,5	935	+ 14,7	3,0	1,8
Sonstige asiatische Länder	912	- 6,2	1 978	- 17,6	6,4	2,2
<b>Amerika</b>	<b>1 064</b>	<b>- 32,3</b>	<b>2 834</b>	<b>- 28,7</b>	<b>9,1</b>	<b>2,7</b>
Kanada	67	- 34,3	135	- 53,9	0,4	2,0
USA	876	- 30,4	2 343	- 22,5	7,5	2,7
Mittelamerika und Karibik	16	- 46,7	38	- 53,7	0,1	2,4
Brasilien	46	- 4,2	117	+ 2,6	0,4	2,5
Sonstige südamerikanische Länder	59	- 55,3	201	- 56,3	0,6	3,4
<b>Australien, Neuseeland und Ozeanien</b>	<b>61</b>	<b>- 11,6</b>	<b>199</b>	<b>+ 21,3</b>	<b>0,6</b>	<b>3,3</b>
<b>Ohne Angabe</b>	<b>309</b>	<b>+ 48,6</b>	<b>575</b>	<b>+ 45,9</b>	<b>1,9</b>	<b>1,9</b>

1) Veränderung gegenüber dem Vorjahresmonat in % – 2) Bei Übernachtungen von Gästen aus der Bundesrepublik Deutschland und dem Ausland: Anteil an allen Übernachtungen im Bundesgebiet; sonst: Anteil an allen Übernachtungen am Ausland zusammen. – 3) mittlere Aufenthaltsdauer in Tagen = Übernachtungen / Ankünfte



## Noch: 2.4 Leistung der Beherbergungsstätten nach Reisegebieten und Herkunftsländern

März 2001

Reisegebiet Herkunftsland (ständiger Wohnsitz)	Ankünfte		Übernachtungen			Mittlere Aufenthalts- dauer <sup>3)</sup>
	aller Gäste	Verän- derung <sup>1)</sup>	aller Gäste	Verän- derung <sup>1)</sup>	Anteil <sup>2)</sup>	
<b>Niederrhein</b>	<b>124 229</b>	<b>+ 9,8</b>	<b>246 483</b>	<b>+ 10,2</b>	<b>100</b>	<b>2,0</b>
<b>Bundesrepublik Deutschland</b>	<b>103 815</b>	<b>+ 12,5</b>	<b>202 312</b>	<b>+ 12,4</b>	<b>82,1</b>	<b>1,9</b>
darunter Nordrhein-Westfalen	26 406	+ 8,7	59 695	+ 12,4	24,2	2,3
<b>Ausland</b>	<b>20 414</b>	<b>- 2,1</b>	<b>44 171</b>	<b>+ 1,1</b>	<b>17,9</b>	<b>2,2</b>
<b>Europa</b>	<b>16 721</b>	<b>- 2,2</b>	<b>33 272</b>	<b>- 4,3</b>	<b>75,3</b>	<b>2,0</b>
EU-Länder	13 895	- 1,7	26 769	- 3,4	60,6	1,9
Belgien	1 013	- 1,7	1 687	+ 2,4	3,8	1,7
Dänemark	411	- 13,1	780	- 30,2	1,8	1,9
Finnland	86	- 26,5	169	- 3,4	0,4	2,0
Frankreich	1 444	- 7,2	2 651	- 8,1	6,0	1,8
Griechenland	115	- 13,5	321	+ 15,1	0,7	2,8
Vereinigtes Königreich	2 601	- 4,8	5 695	+ 8,4	12,9	2,2
Republik Irland	48	- 46,1	108	- 45,2	0,2	2,3
Italien	1 420	- 1,1	3 871	+ 11,5	8,8	2,7
Luxemburg	124	+ 59,0	264	+ 97,0	0,6	2,1
Niederlande	5 006	+ 13,2	7 222	- 2,4	16,4	1,4
Österreich	693	- 2,3	1 885	+ 12,4	4,3	2,7
Portugal	100	- 54,3	250	- 69,8	0,6	2,5
Schweden	286	- 19,7	533	- 26,8	1,2	1,9
Spanien	548	- 29,6	1 333	- 30,5	3,0	2,4
Baltische Staaten	33	- 10,8	82	+ 22,4	0,2	2,5
Island	6	- 53,8	19	- 72,5	-	3,2
Norwegen	152	+ 18,8	265	- 8,0	0,6	1,7
Polen	520	+ 27,8	1 138	+ 23,6	2,6	2,2
Russland	265	- 21,4	790	- 7,4	1,8	3,0
Schweiz	950	+ 14,0	1 791	+ 11,7	4,1	1,9
Tschechische Republik	184	- 11,5	447	- 30,0	1,0	2,4
Türkei	362	- 31,8	1 038	- 29,3	2,3	2,9
Ungarn	122	- 0,8	266	- 21,5	0,6	2,2
Sonstige europäische Länder	232	- 32,9	667	- 16,8	1,5	2,9
<b>Afrika</b>	<b>124</b>	<b>- 36,1</b>	<b>440</b>	<b>- 5,8</b>	<b>1,0</b>	<b>3,5</b>
Republik Südafrika	35	- 56,8	88	- 46,3	0,2	2,5
Sonstige afrikanische Länder	89	- 21,2	352	+ 16,2	0,8	4,0
<b>Asien</b>	<b>1 208</b>	<b>+ 9,8</b>	<b>4 066</b>	<b>+ 36,3</b>	<b>9,2</b>	<b>3,4</b>
Arabische Golfstaaten	40	- 24,5	137	- 6,2	0,3	3,4
Volksrepublik China und Hongkong	240	- 8,0	941	+ 10,4	2,1	3,9
Israel	134	+ 17,5	396	- 17,7	0,9	3,0
Japan	353	+ 7,0	1 036	+ 41,1	2,3	2,9
Südkorea	146	+143,3	401	+170,9	0,9	2,7
Taiwan	44	-	125	+ 43,7	0,3	2,8
Sonstige asiatische Länder	251	+ 5,5	1 030	+ 92,2	2,3	4,1
<b>Amerika</b>	<b>1 324</b>	<b>- 14,1</b>	<b>4 467</b>	<b>+ 24,0</b>	<b>10,1</b>	<b>3,4</b>
Kanada	158	- 28,2	510	+ 13,3	1,2	3,2
USA	1 041	- 10,7	3 576	+ 26,3	8,1	3,4
Mittelamerika und Karibik	48	+108,7	113	+ 50,7	0,3	2,4
Brasilien	44	- 35,3	155	+ 14,0	0,4	3,5
Sonstige südamerikanische Länder	33	- 48,4	113	+ 3,7	0,3	3,4
<b>Australien, Neuseeland und Ozeanien</b>	<b>77</b>	<b>- 4,9</b>	<b>200</b>	<b>+ 44,9</b>	<b>0,5</b>	<b>2,6</b>
<b>Ohne Angabe</b>	<b>960</b>	<b>+ 14,8</b>	<b>1 726</b>	<b>+ 0,3</b>	<b>3,9</b>	<b>1,8</b>

Anmerkungen siehe Seite 32

## Noch: 2.4 Leistung der Beherbergungsstätten nach Reisegebieten und Herkunftsländern

**März 2001**

Reisegebiet Herkunftsland (ständiger Wohnsitz)	Ankünfte		Übernachtungen			Mittlere Aufenthalts- dauer <sup>3)</sup>
	aller Gäste	Verän- derung <sup>1)</sup>	aller Gäste	Verän- derung <sup>1)</sup>	Anteil <sup>2)</sup>	
<b>Münsterland</b>	<b>89 500</b>	<b>- 1,0</b>	<b>195 555</b>	<b>- 2,6</b>	<b>100</b>	<b>2,2</b>
<b>Bundesrepublik Deutschland</b>	<b>83 107</b>	<b>- 0,4</b>	<b>181 488</b>	<b>- 2,8</b>	<b>92,8</b>	<b>2,2</b>
darunter Nordrhein-Westfalen	37 526	+ 1,0	88 209	- 1,3	45,1	2,4
<b>Ausland</b>	<b>6 393</b>	<b>- 7,8</b>	<b>14 067</b>	<b>+ 0,6</b>	<b>7,2</b>	<b>2,2</b>
<b>Europa</b>	<b>5 307</b>	<b>- 10,6</b>	<b>11 388</b>	<b>+ 0,8</b>	<b>81,0</b>	<b>2,1</b>
EU-Länder	3 970	- 5,9	6 749	- 13,3	48,0	1,7
Belgien	249	- 7,1	323	- 32,6	2,3	1,3
Dänemark	468	- 2,1	717	+ 17,9	5,1	1,5
Finnland	109	+ 55,7	161	+ 21,1	1,1	1,5
Frankreich	330	- 20,3	528	- 22,4	3,8	1,6
Griechenland	30	+ 20,0	61	+ 10,9	0,4	2,0
Vereinigtes Königreich	713	+ 5,9	1 369	- 9,2	9,7	1,9
Republik Irland	44	-	55	- 21,4	0,4	1,3
Italien	262	- 17,4	530	- 7,8	3,8	2,0
Luxemburg	40	- 34,4	82	- 29,9	0,6	2,1
Niederlande	1 070	- 5,6	1 690	- 16,0	12,0	1,6
Österreich	257	+ 29,8	535	+ 39,0	3,8	2,1
Portugal	18	- 21,7	31	- 60,3	0,2	1,7
Schweden	233	- 39,3	381	- 54,9	2,7	1,6
Spanien	147	+ 12,2	286	+ 18,7	2,0	1,9
Baltische Staaten	44	- 32,3	85	- 32,5	0,6	1,9
Island	6	+ 20,0	8	+ 33,3	0,1	1,3
Norwegen	164	+137,7	272	+142,9	1,9	1,7
Polen	309	- 58,9	1 947	+ 56,3	13,8	6,3
Russland	145	+ 49,5	364	+ 51,0	2,6	2,5
Schweiz	319	- 10,6	773	- 16,3	5,5	2,4
Tschechische Republik	91	- 28,9	228	- 22,2	1,6	2,5
Türkei	74	+ 23,3	143	+ 16,3	1,0	1,9
Ungarn	77	+ 10,0	290	+ 64,8	2,1	3,8
Sonstige europäische Länder	108	- 7,7	529	+101,1	3,8	4,9
<b>Afrika</b>	<b>45</b>	<b>+ 66,7</b>	<b>241</b>	<b>+197,5</b>	<b>1,7</b>	<b>5,4</b>
Republik Südafrika	17	+ 88,9	31	- 11,4	0,2	1,8
Sonstige afrikanische Länder	28	+ 55,6	210	+356,5	1,5	7,5
<b>Asien</b>	<b>316</b>	<b>+ 24,9</b>	<b>615</b>	<b>- 20,4</b>	<b>4,4</b>	<b>1,9</b>
Arabische Golfstaaten	34	- 10,5	58	- 47,7	0,4	1,7
Volksrepublik China und Hongkong	72	+157,1	156	+136,4	1,1	2,2
Israel	41	+ 64,0	55	- 17,9	0,4	1,3
Japan	91	- 11,7	179	- 21,5	1,3	2,0
Südkorea	15	- 21,1	27	- 50,0	0,2	1,8
Taiwan	9	+200,0	14	- 12,5	0,1	1,6
Sonstige asiatische Länder	54	+ 45,9	126	- 45,5	0,9	2,3
<b>Amerika</b>	<b>431</b>	<b>- 3,6</b>	<b>1 177</b>	<b>- 9,8</b>	<b>8,4</b>	<b>2,7</b>
Kanada	32	- 15,8	134	- 46,2	1,0	4,2
USA	311	- 10,6	800	- 12,4	5,7	2,6
Mittelamerika und Karibik	4	+ 33,3	4	- 42,9	-	1,0
Brasilien	18	- 58,1	58	- 36,3	0,4	3,2
Sonstige südamerikanische Länder	66	+340,0	181	+302,2	1,3	2,7
<b>Australien, Neuseeland und Ozeanien</b>	<b>32</b>	<b>+ 23,1</b>	<b>68</b>	<b>- 1,4</b>	<b>0,5</b>	<b>2,1</b>
<b>Ohne Angabe</b>	<b>262</b>	<b>+ 7,8</b>	<b>578</b>	<b>+ 26,2</b>	<b>4,1</b>	<b>2,2</b>

Anmerkungen siehe Seite 32

## Noch: 2.4 Leistung der Beherbergungsstätten nach Reisegebieten und Herkunftsländern

März 2001

Reisegebiet Herkunftsland (ständiger Wohnsitz)	Ankünfte		Übernachtungen			Mittlere Aufenthalts- dauer <sup>3)</sup>
	aller Gäste	Verän- derung <sup>1)</sup>	aller Gäste	Verän- derung <sup>1)</sup>	Anteil <sup>2)</sup>	
<b>Teutoburger Wald</b>	<b>138 011</b>	<b>+ 1,1</b>	<b>517 531</b>	<b>+ 1,3</b>	<b>100</b>	<b>3,7</b>
<b>Bundesrepublik Deutschland</b>	<b>123 593</b>	<b>+ 0,9</b>	<b>481 862</b>	<b>+ 0,3</b>	<b>93,1</b>	<b>3,9</b>
darunter Nordrhein-Westfalen	42 310	+ 0,7	223 263	- 6,2	43,1	5,3
<b>Ausland</b>	<b>14 418</b>	<b>+ 3,3</b>	<b>35 669</b>	<b>+ 17,6</b>	<b>6,9</b>	<b>2,5</b>
<b>Europa</b>	<b>11 725</b>	<b>+ 12,3</b>	<b>28 466</b>	<b>+ 22,6</b>	<b>79,8</b>	<b>2,4</b>
EU-Länder	8 825	+ 14,4	19 421	+ 28,1	54,4	2,2
Belgien	776	+ 31,3	1 411	+ 55,7	4,0	1,8
Dänemark	630	+ 5,4	1 363	+ 16,2	3,8	2,2
Finnland	188	+ 58,0	713	+227,1	2,0	3,8
Frankreich	931	- 1,1	2 047	+ 22,5	5,7	2,2
Griechenland	93	- 17,0	235	+ 9,3	0,7	2,5
Vereinigtes Königreich	1 912	+ 16,4	4 460	+ 39,7	12,5	2,3
Republik Irland	97	+ 90,2	317	+233,7	0,9	3,3
Italien	897	+ 32,1	1 991	+ 60,2	5,6	2,2
Luxemburg	90	- 21,1	179	- 32,2	0,5	2,0
Niederlande	1 944	+ 13,1	3 668	- 1,0	10,3	1,9
Österreich	478	+ 9,1	1 221	+ 25,1	3,4	2,6
Portugal	107	-	270	- 4,6	0,8	2,5
Schweden	381	+ 37,1	890	+ 80,5	2,5	2,3
Spanien	301	- 6,8	656	- 9,1	1,8	2,2
Baltische Staaten	174	+ 10,8	477	+ 28,9	1,3	2,7
Island	6	- 62,5	20	- 9,1	0,1	3,3
Norwegen	153	+ 23,4	425	+ 79,3	1,2	2,8
Polen	924	+ 18,9	3 298	- 9,0	9,2	3,6
Russland	286	- 4,0	1 107	+ 18,3	3,1	3,9
Schweiz	517	- 6,0	929	- 10,1	2,6	1,8
Tschechische Republik	256	+ 2,0	851	+ 72,3	2,4	3,3
Türkei	104	- 23,5	304	+ 7,0	0,9	2,9
Ungarn	310	+ 61,5	1 114	+258,2	3,1	3,6
Sonstige europäische Länder	170	- 25,8	520	- 31,3	1,5	3,1
<b>Afrika</b>	<b>100</b>	<b>+ 96,1</b>	<b>243</b>	<b>+ 94,4</b>	<b>0,7</b>	<b>2,4</b>
Republik Südafrika	51	+218,8	71	+ 91,9	0,2	1,4
Sonstige afrikanische Länder	49	+ 40,0	172	+ 95,5	0,5	3,5
<b>Asien</b>	<b>744</b>	<b>- 7,3</b>	<b>2 321</b>	<b>+ 0,7</b>	<b>6,5</b>	<b>3,1</b>
Arabische Golfstaaten	23	- 32,4	86	- 23,9	0,2	3,7
Volksrepublik China und Hongkong	149	+ 22,1	452	- 7,6	1,3	3,0
Israel	56	- 24,3	135	- 25,8	0,4	2,4
Japan	202	- 35,0	576	- 37,0	1,6	2,9
Südkorea	66	+ 94,1	170	+ 37,1	0,5	2,6
Taiwan	61	- 28,2	176	+ 22,2	0,5	2,9
Sonstige asiatische Länder	187	+ 30,8	726	+115,4	2,0	3,9
<b>Amerika</b>	<b>890</b>	<b>- 6,8</b>	<b>3 081</b>	<b>+ 44,3</b>	<b>8,6</b>	<b>3,5</b>
Kanada	75	- 19,4	230	- 5,7	0,6	3,1
USA	697	- 3,5	2 182	+ 33,7	6,1	3,1
Mittelamerika und Karibik	23	+ 91,7	75	+ 56,3	0,2	3,3
Brasilien	44	- 42,9	328	+150,4	0,9	7,5
Sonstige südamerikanische Länder	51	-	266	+232,5	0,7	5,2
<b>Australien, Neuseeland und Ozeanien</b>	<b>67</b>	<b>+ 6,3</b>	<b>165</b>	<b>- 24,3</b>	<b>0,5</b>	<b>2,5</b>
<b>Ohne Angabe</b>	<b>892</b>	<b>- 45,9</b>	<b>1 393</b>	<b>- 39,9</b>	<b>3,9</b>	<b>1,6</b>

Anmerkungen siehe Seite 32

## Noch: 2.4 Leistung der Beherbergungsstätten nach Reisegebieten und Herkunftsländern

März 2001

Reisegebiet Herkunftsland (ständiger Wohnsitz)	Ankünfte		Übernachtungen			Mittlere Aufenthalts- dauer <sup>3)</sup>
	aller Gäste	Verän- derung <sup>1)</sup>	aller Gäste	Verän- derung <sup>1)</sup>	Anteil <sup>2)</sup>	
<b>Sauerland</b>	<b>128 074</b>	<b>- 2,8</b>	<b>451 618</b>	<b>- 0,9</b>	<b>100</b>	<b>3,5</b>
<b>Bundesrepublik Deutschland</b>	<b>108 525</b>	<b>- 10,1</b>	<b>374 855</b>	<b>- 9,9</b>	<b>83,0</b>	<b>3,5</b>
darunter Nordrhein-Westfalen	52 922	- 6,5	206 176	- 2,2	45,7	3,9
<b>Ausland</b>	<b>19 549</b>	<b>+ 78,0</b>	<b>76 763</b>	<b>+ 92,6</b>	<b>17,0</b>	<b>3,9</b>
<b>Europa</b>	<b>18 931</b>	<b>+ 79,2</b>	<b>75 231</b>	<b>+ 95,4</b>	<b>98,0</b>	<b>4,0</b>
EU-Länder	17 445	+ 77,3	67 227	+ 94,3	87,6	3,9
Belgien	823	+ 2,7	3 006	+ 23,0	3,9	3,7
Dänemark	88	+131,6	181	+154,9	0,2	2,1
Finnland	66	+127,6	119	+142,9	0,2	1,8
Frankreich	285	+ 46,2	552	+ 34,6	0,7	1,9
Griechenland	31	+ 3,3	57	+ 7,5	0,1	1,8
Vereinigtes Königreich	274	- 3,2	537	- 16,7	0,7	2,0
Republik Irland	45	+200,0	103	+128,9	0,1	2,3
Italien	234	+ 34,5	541	+ 45,0	0,7	2,3
Luxemburg	20	+300,0	43	+ 48,3	0,1	2,2
Niederlande	15 118	+ 88,4	61 159	+105,9	79,7	4,0
Österreich	215	+126,3	475	+ 31,2	0,6	2,2
Portugal	24	- 25,0	59	- 35,2	0,1	2,5
Schweden	127	+ 78,9	224	+ 25,8	0,3	1,8
Spanien	95	+ 93,9	171	+ 15,5	0,2	1,8
Baltische Staaten	25	+177,8	152	+508,0	0,2	6,1
Island	42	+100,0	78	+100,0	0,1	1,9
Norwegen	110	+378,3	488	+727,1	0,6	4,4
Polen	630	+120,3	4 087	+ 50,6	5,3	6,5
Russland	115	+155,6	330	+177,3	0,4	2,9
Schweiz	183	+ 48,8	679	+116,2	0,9	3,7
Tschechische Republik	226	+137,9	681	+138,1	0,9	3,0
Türkei	26	+100,0	81	+ 37,3	0,1	3,1
Ungarn	58	+ 52,6	141	+ 35,6	0,2	2,4
Sonstige europäische Länder	71	- 23,7	1 287	+490,4	1,7	18,1
<b>Afrika</b>	<b>19</b>	<b>+ 26,7</b>	<b>80</b>	<b>- 45,9</b>	<b>0,1</b>	<b>4,2</b>
Republik Südafrika	7	- 22,2	39	- 53,6	0,1	5,6
Sonstige afrikanische Länder	12	+100,0	41	- 35,9	0,1	3,4
<b>Asien</b>	<b>196</b>	<b>+154,5</b>	<b>474</b>	<b>+125,7</b>	<b>0,6</b>	<b>2,4</b>
Arabische Golfstaaten	6	- 25,0	32	- 36,0	-	5,3
Volksrepublik China und Hongkong	47	+422,2	102	+175,7	0,1	2,2
Israel	10	+150,0	31	+416,7	-	3,1
Japan	72	+157,1	117	+ 98,3	0,2	1,6
Südkorea	12	+500,0	54	x	0,1	4,5
Taiwan	37	+117,6	74	+164,3	0,1	2,0
Sonstige asiatische Länder	12	+ 33,3	64	+146,2	0,1	5,3
<b>Amerika</b>	<b>247</b>	<b>+157,3</b>	<b>641</b>	<b>+ 71,4</b>	<b>0,8</b>	<b>2,6</b>
Kanada	17	+183,3	31	- 75,8	-	1,8
USA	189	+130,5	461	+109,5	0,6	2,4
Mittelamerika und Karibik	2	+100,0	5	+150,0	-	2,5
Brasilien	16	+433,3	35	+288,9	-	2,2
Sonstige südamerikanische Länder	23	+475,0	109	+626,7	0,1	4,7
<b>Australien, Neuseeland und Ozeanien</b>	<b>15</b>	<b>+150,0</b>	<b>36</b>	<b>+200,0</b>	<b>-</b>	<b>2,4</b>
<b>Ohne Angabe</b>	<b>141</b>	<b>- 36,8</b>	<b>301</b>	<b>- 50,7</b>	<b>0,4</b>	<b>2,1</b>

Anmerkungen siehe Seite 32

## Noch: 2.4 Leistung der Beherbergungsstätten nach Reisegebieten und Herkunftsländern

März 2001

Reisegebiet Herkunftsland (ständiger Wohnsitz)	Ankünfte		Übernachtungen			Mittlere Aufenthalts- dauer <sup>3)</sup>
	aller Gäste	Verän- derung <sup>1)</sup>	aller Gäste	Verän- derung <sup>1)</sup>	Anteil <sup>2)</sup>	
<b>Siegerland-Wittgenstein</b>	<b>17 624</b>	<b>- 6,5</b>	<b>84 728</b>	<b>- 3,3</b>	<b>100</b>	<b>4,8</b>
<b>Bundesrepublik Deutschland</b>	<b>15 713</b>	<b>- 12,2</b>	<b>80 140</b>	<b>- 6,5</b>	<b>94,6</b>	<b>5,1</b>
darunter Nordrhein-Westfalen	7 087	+ 6,0	50 225	- 1,9	59,3	7,1
<b>Ausland</b>	<b>1 911</b>	<b>+100,1</b>	<b>4 588</b>	<b>+139,1</b>	<b>5,4</b>	<b>2,4</b>
<b>Europa</b>	<b>1 625</b>	<b>+110,5</b>	<b>3 432</b>	<b>+129,7</b>	<b>74,8</b>	<b>2,1</b>
EU-Länder	1 266	+111,4	2 529	+118,4	55,1	2,0
Belgien	89	+ 71,2	145	+ 48,0	3,2	1,6
Dänemark	25	+ 25,0	37	+ 54,2	0,8	1,5
Finnland	27	x	54	x	1,2	2,0
Frankreich	132	+109,5	169	+ 67,3	3,7	1,3
Griechenland	16	+220,0	44	+450,0	1,0	2,8
Vereinigtes Königreich	115	+155,6	161	+ 91,7	3,5	1,4
Republik Irland	5	- 44,4	15	+ 36,4	0,3	3,0
Italien	96	+ 9,1	134	+ 8,9	2,9	1,4
Luxemburg	7	+ 40,0	11	+ 37,5	0,2	1,6
Niederlande	540	+155,9	1 480	+178,7	32,3	2,7
Österreich	84	+ 71,4	126	+ 65,8	2,7	1,5
Portugal	9	- 18,2	9	- 59,1	0,2	1,0
Schweden	55	+150,0	64	+100,0	1,4	1,2
Spanien	66	+288,2	80	+110,5	1,7	1,2
Baltische Staaten	2	+100,0	2	+100,0	-	1,0
Island	1	-	1	- 50,0	-	1,0
Norwegen	4	- 50,0	5	- 50,0	0,1	1,3
Polen	91	+133,3	256	+444,7	5,6	2,8
Russland	34	+ 47,8	92	+ 53,3	2,0	2,7
Schweiz	101	+165,8	144	+114,9	3,1	1,4
Tschechische Republik	65	+ 85,7	316	+321,3	6,9	4,9
Türkei	4	-	4	- 20,0	0,1	1,0
Ungarn	23	+360,0	41	+310,0	0,9	1,8
Sonstige europäische Länder	34	+ 78,9	42	- 28,8	0,9	1,2
<b>Afrika</b>	<b>17</b>	<b>x</b>	<b>61</b>	<b>x</b>	<b>1,3</b>	<b>3,6</b>
Republik Südafrika	2	+100,0	2	+100,0	-	1,0
Sonstige afrikanische Länder	15	x	59	x	1,3	3,9
<b>Asien</b>	<b>93</b>	<b>- 5,1</b>	<b>679</b>	<b>+263,1</b>	<b>14,8</b>	<b>7,3</b>
Arabische Golfstaaten	20	+900,0	23	+187,5	0,5	1,2
Volksrepublik China und Hongkong	32	+ 23,1	575	+964,8	12,5	18,0
Israel	8	- 63,6	11	- 50,0	0,2	1,4
Japan	13	- 31,6	45	+ 21,6	1,0	3,5
Südkorea	4	- 42,9	4	- 60,0	0,1	1,0
Taiwan	-	-	-	-	-	-
Sonstige asiatische Länder	16	- 27,3	21	- 62,5	0,5	1,3
<b>Amerika</b>	<b>171</b>	<b>+106,0</b>	<b>408</b>	<b>+ 72,9</b>	<b>8,9</b>	<b>2,4</b>
Kanada	10	+ 25,0	25	- 57,6	0,5	2,5
USA	143	+110,3	328	+105,0	7,1	2,3
Mittelamerika und Karibik	1	+100,0	1	+100,0	-	1,0
Brasilien	10	+233,3	28	+833,3	0,6	2,8
Sonstige südamerikanische Länder	7	+ 75,0	26	+ 85,7	0,6	3,7
<b>Australien, Neuseeland und Ozeanien</b>	<b>3</b>	<b>+200,0</b>	<b>6</b>	<b>+500,0</b>	<b>0,1</b>	<b>2,0</b>
<b>Ohne Angabe</b>	<b>2</b>	<b>+100,0</b>	<b>2</b>	<b>+100,0</b>	<b>-</b>	<b>1,0</b>

Anmerkungen siehe Seite 32

## Noch: 2.4 Leistung der Beherbergungsstätten nach Reisegebieten und Herkunftsländern

März 2001

Reisegebiet Herkunftsland (ständiger Wohnsitz)	Ankünfte		Übernachtungen			Mittlere Aufenthalts- dauer <sup>3)</sup>
	aller Gäste	Verän- derung <sup>1)</sup>	aller Gäste	Verän- derung <sup>1)</sup>	Anteil <sup>2)</sup>	
<b>Bergisches Land</b>	<b>122 468</b>	<b>+ 9,5</b>	<b>278 114</b>	<b>+ 4,2</b>	<b>100</b>	<b>2,3</b>
<b>Bundesrepublik Deutschland</b>	<b>104 063</b>	<b>+ 10,8</b>	<b>236 632</b>	<b>+ 4,1</b>	<b>85,1</b>	<b>2,3</b>
darunter Nordrhein-Westfalen	34 048	+ 15,5	103 748	+ 5,5	37,3	3,0
<b>Ausland</b>	<b>18 405</b>	<b>+ 2,9</b>	<b>41 482</b>	<b>+ 4,4</b>	<b>14,9</b>	<b>2,3</b>
<b>Europa</b>	<b>13 779</b>	<b>- 1,0</b>	<b>30 189</b>	<b>+ 2,7</b>	<b>72,8</b>	<b>2,2</b>
EU-Länder	10 617	- 1,2	22 557	+ 1,7	54,4	2,1
Belgien	812	+ 6,0	1 470	+ 5,8	3,5	1,8
Dänemark	448	- 44,1	928	- 28,9	2,2	2,1
Finnland	165	+ 60,2	232	+ 25,4	0,6	1,4
Frankreich	1 615	- 10,3	2 905	- 16,9	7,0	1,8
Griechenland	186	+ 16,3	595	+ 56,2	1,4	3,2
Vereinigtes Königreich	2 262	+ 4,6	4 999	+ 14,4	12,1	2,2
Republik Irland	65	- 25,3	201	- 20,6	0,5	3,1
Italien	1 565	+ 8,7	4 135	+ 23,1	10,0	2,6
Luxemburg	117	+ 48,1	200	+ 63,9	0,5	1,7
Niederlande	1 577	- 5,1	2 958	- 12,7	7,1	1,9
Österreich	605	-	1 390	- 10,7	3,4	2,3
Portugal	143	-	445	+ 35,3	1,1	3,1
Schweden	480	+ 14,8	818	- 8,1	2,0	1,7
Spanien	577	+ 12,3	1 281	+ 11,5	3,1	2,2
Baltische Staaten	68	- 62,0	130	- 52,9	0,3	1,9
Island	17	- 72,6	38	- 68,9	0,1	2,2
Norwegen	181	- 12,6	332	- 6,7	0,8	1,8
Polen	484	- 14,2	1 282	- 13,8	3,1	2,6
Russland	267	+ 37,6	743	+ 49,2	1,8	2,8
Schweiz	813	- 16,0	1 778	- 10,4	4,3	2,2
Tschechische Republik	351	-	799	+ 8,4	1,9	2,3
Türkei	286	+ 12,6	694	+ 14,0	1,7	2,4
Ungarn	172	- 1,7	468	- 1,9	1,1	2,7
Sonstige europäische Länder	523	+134,5	1 368	+104,8	3,3	2,6
<b>Afrika</b>	<b>108</b>	<b>- 23,9</b>	<b>359</b>	<b>- 12,7</b>	<b>0,9</b>	<b>3,3</b>
Republik Südafrika	56	+ 40,0	213	+ 21,0	0,5	3,8
Sonstige afrikanische Länder	52	- 49,0	146	- 37,9	0,4	2,8
<b>Asien</b>	<b>1 927</b>	<b>+103,1</b>	<b>4 120</b>	<b>+ 23,0</b>	<b>9,9</b>	<b>2,1</b>
Arabische Golfstaaten	73	+ 62,2	316	+ 88,1	0,8	4,3
Volksrepublik China und Hongkong	1 115	+347,8	1 543	+ 23,5	3,7	1,4
Israel	90	+ 9,8	266	+ 33,0	0,6	3,0
Japan	283	+ 18,4	741	+ 36,2	1,8	2,6
Südkorea	50	+ 11,1	140	- 30,7	0,3	2,8
Taiwan	69	+ 27,8	179	+ 47,9	0,4	2,6
Sonstige asiatische Länder	247	+ 5,1	935	+ 8,1	2,3	3,8
<b>Amerika</b>	<b>1 771</b>	<b>- 2,0</b>	<b>5 175</b>	<b>+ 12,9</b>	<b>12,5</b>	<b>2,9</b>
Kanada	118	- 25,3	319	- 9,6	0,8	2,7
USA	1 460	+ 7,9	3 824	+ 18,9	9,2	2,6
Mittelamerika und Karibik	41	- 68,9	127	- 56,4	0,3	3,1
Brasilien	79	- 1,3	635	+ 65,8	1,5	8,0
Sonstige südamerikanische Länder	73	- 13,1	270	- 20,1	0,7	3,7
<b>Australien, Neuseeland und Ozeanien</b>	<b>82</b>	<b>- 8,9</b>	<b>197</b>	<b>- 16,5</b>	<b>0,5</b>	<b>2,4</b>
<b>Ohne Angabe</b>	<b>738</b>	<b>- 24,9</b>	<b>1 442</b>	<b>- 18,2</b>	<b>3,5</b>	<b>2,0</b>

Anmerkungen siehe Seite 32

## Noch: 2.4 Leistung der Beherbergungsstätten nach Reisegebieten und Herkunftsländern

**März 2001**

Reisegebiet Herkunftsland (ständiger Wohnsitz)	Ankünfte		Übernachtungen			Mittlere Aufenthalts- dauer <sup>3)</sup>
	aller Gäste	Verän- derung <sup>1)</sup>	aller Gäste	Verän- derung <sup>1)</sup>	Anteil <sup>2)</sup>	
<b>Bonn und Rhein-Sieg-Kreis</b>	<b>87 546</b>	<b>+ 5,8</b>	<b>186 384</b>	<b>+ 2,2</b>	<b>100</b>	<b>2,1</b>
<b>Bundesrepublik Deutschland</b>	<b>76 356</b>	<b>+ 8,2</b>	<b>159 537</b>	<b>+ 6,2</b>	<b>85,6</b>	<b>2,1</b>
darunter Nordrhein-Westfalen	12 554	+ 9,0	31 243	+ 3,6	16,8	2,5
<b>Ausland</b>	<b>11 190</b>	<b>- 7,9</b>	<b>26 847</b>	<b>- 16,1</b>	<b>14,4</b>	<b>2,4</b>
<b>Europa</b>	<b>7 968</b>	<b>- 0,9</b>	<b>17 822</b>	<b>- 4,9</b>	<b>66,4</b>	<b>2,2</b>
EU-Länder	5 887	- 6,8	11 989	- 15,4	44,7	2,0
Belgien	755	+ 2,9	1 178	- 6,3	4,4	1,6
Dänemark	155	+ 11,5	343	+ 12,5	1,3	2,2
Finnland	69	+ 16,9	129	- 12,2	0,5	1,9
Frankreich	939	+ 5,0	1 840	- 5,3	6,9	2,0
Griechenland	96	+ 20,0	246	+ 4,7	0,9	2,6
Vereinigtes Königreich	1 279	+ 1,8	2 625	- 8,2	9,8	2,1
Republik Irland	50	- 30,6	126	- 20,8	0,5	2,5
Italien	626	- 13,3	1 410	- 22,2	5,3	2,3
Luxemburg	81	+ 26,6	119	- 15,6	0,4	1,5
Niederlande	835	- 18,2	1 516	- 18,7	5,6	1,8
Österreich	434	- 2,3	927	- 8,4	3,5	2,1
Portugal	93	+ 4,5	211	- 18,2	0,8	2,3
Schweden	197	- 2,5	468	- 5,6	1,7	2,4
Spanien	278	- 48,4	851	- 49,3	3,2	3,1
Baltische Staaten	108	+107,7	435	+227,1	1,6	4,0
Island	59	+227,8	198	+296,0	0,7	3,4
Norwegen	61	- 43,5	127	- 45,3	0,5	2,1
Polen	286	+ 90,7	786	+ 65,8	2,9	2,7
Russland	260	+ 5,7	618	- 3,7	2,3	2,4
Schweiz	529	+ 14,5	1 160	+ 18,6	4,3	2,2
Tschechische Republik	151	- 17,9	467	+ 1,5	1,7	3,1
Türkei	172	+ 17,8	612	+ 61,5	2,3	3,6
Ungarn	101	- 29,4	277	- 41,9	1,0	2,7
Sonstige europäische Länder	354	+ 66,2	1 153	+ 52,5	4,3	3,3
<b>Afrika</b>	<b>210</b>	<b>- 16,7</b>	<b>633</b>	<b>- 49,3</b>	<b>2,4</b>	<b>3,0</b>
Republik Südafrika	37	- 28,8	96	- 44,5	0,4	2,6
Sonstige afrikanische Länder	173	- 13,5	537	- 50,0	2,0	3,1
<b>Asien</b>	<b>1 291</b>	<b>- 12,2</b>	<b>3 685</b>	<b>- 35,9</b>	<b>13,7</b>	<b>2,9</b>
Arabische Golfstaaten	93	- 48,9	433	- 49,2	1,6	4,7
Volksrepublik China und Hongkong	405	+ 6,6	1 162	- 34,8	4,3	2,9
Israel	57	- 51,3	125	- 67,9	0,5	2,2
Japan	485	+ 18,0	1 110	- 2,5	4,1	2,3
Südkorea	43	- 23,2	146	+ 27,0	0,5	3,4
Taiwan	17	- 65,3	35	- 70,8	0,1	2,1
Sonstige asiatische Länder	191	- 30,5	674	- 50,0	2,5	3,5
<b>Amerika</b>	<b>917</b>	<b>- 31,8</b>	<b>2 837</b>	<b>- 28,9</b>	<b>10,6</b>	<b>3,1</b>
Kanada	102	- 27,1	368	- 38,9	1,4	3,6
USA	700	- 28,4	2 121	- 22,4	7,9	3,0
Mittelamerika und Karibik	29	- 55,4	108	- 48,3	0,4	3,7
Brasilien	22	- 71,4	68	- 69,2	0,3	3,1
Sonstige südamerikanische Länder	64	- 24,7	172	- 24,2	0,6	2,7
<b>Australien, Neuseeland und Ozeanien</b>	<b>65</b>	<b>- 30,1</b>	<b>140</b>	<b>- 59,5</b>	<b>0,5</b>	<b>2,2</b>
<b>Ohne Angabe</b>	<b>739</b>	<b>- 22,5</b>	<b>1 730</b>	<b>- 10,7</b>	<b>6,4</b>	<b>2,3</b>

Anmerkungen siehe Seite 32

## Noch: 2.4 Leistung der Beherbergungsstätten nach Reisegebieten und Herkunftsländern

März 2001

Reisegebiet Herkunftsland (ständiger Wohnsitz)	Ankünfte		Übernachtungen			Mittlere Aufenthalts- dauer <sup>3)</sup>
	aller Gäste	Verän- derung <sup>1)</sup>	aller Gäste	Verän- derung <sup>1)</sup>	Anteil <sup>2)</sup>	
<b>Köln</b>	<b>144 547</b>	<b>- 5,7</b>	<b>268 002</b>	<b>+ 0,9</b>	<b>100</b>	<b>1,9</b>
<b>Bundesrepublik Deutschland</b>	<b>99 969</b>	<b>- 7,5</b>	<b>172 571</b>	<b>- 3,3</b>	<b>64,4</b>	<b>1,7</b>
darunter Nordrhein-Westfalen	10 856	- 30,7	19 847	- 16,6	7,4	1,8
<b>Ausland</b>	<b>44 578</b>	<b>- 1,4</b>	<b>95 431</b>	<b>+ 9,7</b>	<b>35,6</b>	<b>2,1</b>
<b>Europa</b>	<b>29 572</b>	<b>- 1,9</b>	<b>62 123</b>	<b>+ 7,7</b>	<b>65,1</b>	<b>2,1</b>
EU-Länder	23 636	- 6,9	49 993	+ 3,6	52,4	2,1
Belgien	1 409	- 2,8	2 297	- 1,2	2,4	1,6
Dänemark	662	- 9,4	1 178	- 12,7	1,2	1,8
Finnland	391	- 19,2	954	- 9,9	1,0	2,4
Frankreich	2 787	- 6,2	5 039	- 16,1	5,3	1,8
Griechenland	426	+ 31,1	1 394	+ 76,2	1,5	3,3
Vereinigtes Königreich	6 846	- 22,1	12 829	- 12,2	13,4	1,9
Republik Irland	193	- 48,1	457	- 31,9	0,5	2,4
Italien	4 181	+ 40,9	11 592	+ 72,7	12,1	2,8
Luxemburg	286	- 9,2	581	- 3,5	0,6	2,0
Niederlande	2 399	- 5,7	4 475	+ 4,9	4,7	1,9
Österreich	1 191	- 4,3	2 455	- 5,1	2,6	2,1
Portugal	342	- 23,5	1 061	- 7,8	1,1	3,1
Schweden	722	- 20,9	1 556	- 17,4	1,6	2,2
Spanien	1 801	- 2,3	4 125	- 2,0	4,3	2,3
Baltische Staaten	162	-	359	+ 30,1	0,4	2,2
Island	55	- 32,1	139	- 22,3	0,1	2,5
Norwegen	248	- 40,8	541	- 17,4	0,6	2,2
Polen	581	+ 70,4	1 197	+ 74,5	1,3	2,1
Russland	850	+ 94,5	1 887	+ 76,9	2,0	2,2
Schweiz	2 112	- 2,0	4 205	+ 6,9	4,4	2,0
Tschechische Republik	223	- 4,7	510	- 13,6	0,5	2,3
Türkei	620	+ 63,6	1 335	+ 85,4	1,4	2,2
Ungarn	180	+ 35,3	345	+ 4,5	0,4	1,9
Sonstige europäische Länder	905	+122,9	1 612	+ 61,2	1,7	1,8
<b>Afrika</b>	<b>434</b>	<b>+ 19,9</b>	<b>1 173</b>	<b>+ 36,1</b>	<b>1,2</b>	<b>2,7</b>
Republik Südafrika	91	- 10,8	240	+ 32,6	0,3	2,6
Sonstige afrikanische Länder	343	+ 31,9	933	+ 37,0	1,0	2,7
<b>Asien</b>	<b>4 295</b>	<b>+ 7,9</b>	<b>11 515</b>	<b>+ 17,2</b>	<b>12,1</b>	<b>2,7</b>
Arabische Golfstaaten	344	+ 63,0	795	+ 53,5	0,8	2,3
Volksrepublik China und Hongkong	823	+ 41,2	2 498	+150,6	2,6	3,0
Israel	502	+ 18,7	1 311	+ 33,4	1,4	2,6
Japan	1 442	- 1,0	3 274	+ 9,6	3,4	2,3
Südkorea	145	+ 8,2	277	- 35,3	0,3	1,9
Taiwan	335	- 48,5	1 307	- 53,2	1,4	3,9
Sonstige asiatische Länder	704	+ 34,4	2 053	+ 84,0	2,2	2,9
<b>Amerika</b>	<b>8 333</b>	<b>+ 0,4</b>	<b>15 522</b>	<b>+ 10,1</b>	<b>16,3</b>	<b>1,9</b>
Kanada	545	- 3,5	1 080	+ 12,9	1,1	2,0
USA	6 760	- 4,1	12 244	+ 2,8	12,8	1,8
Mittelamerika und Karibik	314	+ 70,7	610	+ 76,3	0,6	1,9
Brasilien	220	-	616	+ 73,0	0,6	2,8
Sonstige südamerikanische Länder	494	+ 71,5	972	+ 80,0	1,0	2,0
<b>Australien, Neuseeland und Ozeanien</b>	<b>623</b>	<b>+ 74,0</b>	<b>1 285</b>	<b>+112,7</b>	<b>1,3</b>	<b>2,1</b>
<b>Ohne Angabe</b>	<b>1 321</b>	<b>- 36,7</b>	<b>3 813</b>	<b>- 3,7</b>	<b>4,0</b>	<b>2,9</b>

Anmerkungen siehe Seite 32



## Noch: 2.4 Leistung der Beherbergungsstätten nach Reisegebieten und Herkunftsländern

März 2001

Reisegebiet Herkunftsland (ständiger Wohnsitz)	Ankünfte		Übernachtungen			Mittlere Aufenthalts- dauer <sup>3)</sup>
	aller Gäste	Verän- derung <sup>1)</sup>	aller Gäste	Verän- derung <sup>1)</sup>	Anteil <sup>2)</sup>	
<b>Düsseldorf</b>	<b>122 481</b>	<b>- 0,1</b>	<b>237 309</b>	<b>+ 4,6</b>	<b>100</b>	<b>1,9</b>
<b>Bundesrepublik Deutschland</b>	<b>75 834</b>	<b>+ 0,1</b>	<b>134 307</b>	<b>+ 2,8</b>	<b>56,6</b>	<b>1,8</b>
darunter Nordrhein-Westfalen	6 537	- 1,1	12 593	+ 11,6	5,3	1,9
<b>Ausland</b>	<b>46 647</b>	<b>- 0,5</b>	<b>103 002</b>	<b>+ 7,2</b>	<b>43,4</b>	<b>2,2</b>
<b>Europa</b>	<b>32 436</b>	<b>+ 0,1</b>	<b>67 927</b>	<b>+ 2,3</b>	<b>65,9</b>	<b>2,1</b>
EU-Länder	27 178	- 2,5	56 091	- 0,5	54,5	2,1
Belgien	904	- 7,4	1 587	- 2,2	1,5	1,8
Dänemark	618	- 11,2	1 213	- 13,6	1,2	2,0
Finnland	726	- 13,6	1 347	- 14,7	1,3	1,9
Frankreich	2 881	- 4,4	5 568	- 5,6	5,4	1,9
Griechenland	847	- 1,1	2 008	+ 5,2	1,9	2,4
Vereinigtes Königreich	6 078	- 5,5	10 577	- 7,6	10,3	1,7
Republik Irland	313	- 7,1	685	+ 3,3	0,7	2,2
Italien	5 110	- 1,7	13 189	+ 3,5	12,8	2,6
Luxemburg	217	+ 11,9	357	+ 2,9	0,3	1,6
Niederlande	2 380	+ 5,3	4 093	+ 9,9	4,0	1,7
Österreich	1 733	+ 13,9	3 668	+ 14,9	3,6	2,1
Portugal	634	- 18,5	1 724	- 23,1	1,7	2,7
Schweden	1 356	- 11,5	2 415	- 2,8	2,3	1,8
Spanien	3 381	+ 4,3	7 660	+ 7,7	7,4	2,3
Baltische Staaten	122	+ 31,2	305	+ 47,3	0,3	2,5
Island	133	+ 16,7	404	+ 41,3	0,4	3,0
Norwegen	424	- 3,6	887	- 1,1	0,9	2,1
Polen	382	+ 16,5	795	+ 10,3	0,8	2,1
Russland	756	+ 32,4	2 016	+ 27,8	2,0	2,7
Schweiz	1 642	+ 2,6	3 099	+ 4,1	3,0	1,9
Tschechische Republik	230	+ 7,5	456	+ 8,6	0,4	2,0
Türkei	566	+ 6,2	1 419	+ 15,7	1,4	2,5
Ungarn	238	+ 31,5	615	+ 30,3	0,6	2,6
Sonstige europäische Länder	765	+ 63,1	1 840	+ 50,6	1,8	2,4
<b>Afrika</b>	<b>513</b>	<b>+ 6,7</b>	<b>1 504</b>	<b>+ 34,3</b>	<b>1,5</b>	<b>2,9</b>
Republik Südafrika	187	+ 16,1	544	+ 44,3	0,5	2,9
Sonstige afrikanische Länder	326	+ 1,9	960	+ 29,2	0,9	2,9
<b>Asien</b>	<b>6 648</b>	<b>+ 0,1</b>	<b>17 432</b>	<b>+ 15,7</b>	<b>16,9</b>	<b>2,6</b>
Arabische Golfstaaten	389	+ 1,0	1 116	- 3,7	1,1	2,9
Volksrepublik China und Hongkong	583	- 11,9	1 919	+ 15,4	1,9	3,3
Israel	515	- 45,8	1 712	+ 22,9	1,7	3,3
Japan	4 011	+ 12,6	9 217	+ 22,3	8,9	2,3
Südkorea	108	- 16,3	250	- 28,8	0,2	2,3
Taiwan	188	- 39,0	510	- 51,7	0,5	2,7
Sonstige asiatische Länder	854	+ 31,6	2 708	+ 42,0	2,6	3,2
<b>Amerika</b>	<b>5 159</b>	<b>- 3,0</b>	<b>11 550</b>	<b>+ 13,3</b>	<b>11,2</b>	<b>2,2</b>
Kanada	385	+ 3,5	896	+ 7,4	0,9	2,3
USA	4 131	- 5,6	8 704	+ 9,5	8,5	2,1
Mittelamerika und Karibik	177	+ 34,1	485	+ 70,2	0,5	2,7
Brasilien	272	+ 23,6	755	+ 25,0	0,7	2,8
Sonstige südamerikanische Länder	194	- 10,6	710	+ 35,5	0,7	3,7
<b>Australien, Neuseeland und Ozeanien</b>	<b>648</b>	<b>+103,1</b>	<b>2 520</b>	<b>+189,0</b>	<b>2,4</b>	<b>3,9</b>
<b>Ohne Angabe</b>	<b>1 243</b>	<b>- 26,3</b>	<b>2 069</b>	<b>- 17,2</b>	<b>2,0</b>	<b>1,7</b>

Anmerkungen siehe Seite 32

## Noch: 2.4 Leistung der Beherbergungsstätten nach Reisegebieten und Herkunftsländern

März 2001

Reisegebiet Herkunftsland (ständiger Wohnsitz)	Ankünfte		Übernachtungen			Mittlere Aufenthalts- dauer <sup>3)</sup>
	aller Gäste	Verän- derung <sup>1)</sup>	aller Gäste	Verän- derung <sup>1)</sup>	Anteil <sup>2)</sup>	
<b>Ruhrgebiet</b>	<b>182 488</b>	<b>+ 7,9</b>	<b>366 846</b>	<b>+ 8,1</b>	<b>100</b>	<b>2,0</b>
<b>Bundesrepublik Deutschland</b>	<b>161 150</b>	<b>+ 8,9</b>	<b>318 998</b>	<b>+ 9,0</b>	<b>87,0</b>	<b>2,0</b>
darunter Nordrhein-Westfalen	31 258	+ 4,0	84 328	+ 5,3	23,0	2,7
<b>Ausland</b>	<b>21 338</b>	<b>+ 0,8</b>	<b>47 848</b>	<b>+ 2,7</b>	<b>13,0</b>	<b>2,2</b>
<b>Europa</b>	<b>18 048</b>	<b>+ 0,4</b>	<b>38 668</b>	<b>+ 1,6</b>	<b>80,8</b>	<b>2,1</b>
EU-Länder	13 053	+ 4,3	27 283	+ 4,1	57,0	2,1
Belgien	1 064	+ 14,5	1 679	+ 4,0	3,5	1,6
Dänemark	519	+ 0,8	929	- 0,5	1,9	1,8
Finnland	280	- 3,4	616	- 15,2	1,3	2,2
Frankreich	1 464	- 7,9	3 301	+ 7,2	6,9	2,3
Griechenland	333	+ 79,0	591	+ 6,9	1,2	1,8
Vereinigtes Königreich	2 131	- 4,6	4 926	- 5,3	10,3	2,3
Republik Irland	97	+ 3,2	252	+ 40,0	0,5	2,6
Italien	1 302	- 7,2	3 139	- 18,2	6,6	2,4
Luxemburg	332	+ 74,7	560	+ 54,7	1,2	1,7
Niederlande	2 289	- 13,8	4 232	- 6,7	8,8	1,8
Österreich	1 239	+ 22,8	2 824	+ 22,9	5,9	2,3
Portugal	341	+ 51,6	908	+ 67,8	1,9	2,7
Schweden	935	+ 53,0	1 698	+ 78,2	3,5	1,8
Spanien	727	+ 23,4	1 628	+ 16,0	3,4	2,2
Baltische Staaten	251	+ 52,1	471	+ 46,7	1,0	1,9
Island	75	+294,7	276	+736,4	0,6	3,7
Norwegen	190	- 8,7	383	+ 1,6	0,8	2,0
Polen	1 261	+ 10,2	2 640	+ 8,3	5,5	2,1
Russland	446	- 38,7	1 090	- 39,9	2,3	2,4
Schweiz	1 073	+ 18,0	2 263	+ 26,8	4,7	2,1
Tschechische Republik	307	- 32,4	703	- 14,9	1,5	2,3
Türkei	582	- 38,2	1 318	- 24,6	2,8	2,3
Ungarn	204	+ 24,4	637	- 10,5	1,3	3,1
Sonstige europäische Länder	606	- 16,5	1 604	- 9,2	3,4	2,6
<b>Afrika</b>	<b>134</b>	<b>- 2,9</b>	<b>312</b>	<b>- 27,8</b>	<b>0,7</b>	<b>2,3</b>
Republik Südafrika	38	- 17,4	91	- 35,9	0,2	2,4
Sonstige afrikanische Länder	96	+ 4,3	221	- 23,8	0,5	2,3
<b>Asien</b>	<b>1 157</b>	<b>+ 1,8</b>	<b>3 520</b>	<b>+ 6,2</b>	<b>7,4</b>	<b>3,0</b>
Arabische Golfstaaten	68	+ 30,8	205	+ 1,5	0,4	3,0
Volksrepublik China und Hongkong	153	- 29,8	783	- 23,7	1,6	5,1
Israel	136	- 15,5	321	- 10,8	0,7	2,4
Japan	221	+ 5,7	611	+ 41,8	1,3	2,8
Südkorea	60	- 1,6	294	+151,3	0,6	4,9
Taiwan	52	- 35,0	154	- 23,4	0,3	3,0
Sonstige asiatische Länder	467	+ 31,2	1 152	+ 17,7	2,4	2,5
<b>Amerika</b>	<b>1 339</b>	<b>+ 2,4</b>	<b>4 060</b>	<b>+ 10,3</b>	<b>8,5</b>	<b>3,0</b>
Kanada	155	+ 25,0	443	+ 23,1	0,9	2,9
USA	1 020	+ 1,4	3 147	+ 11,1	6,6	3,1
Mittelamerika und Karibik	27	+ 35,0	51	- 3,8	0,1	1,9
Brasilien	104	+ 7,2	279	+ 7,3	0,6	2,7
Sonstige südamerikanische Länder	33	- 45,9	140	- 20,0	0,3	4,2
<b>Australien, Neuseeland und Ozeanien</b>	<b>95</b>	<b>- 17,4</b>	<b>278</b>	<b>+ 9,4</b>	<b>0,6</b>	<b>2,9</b>
<b>Ohne Angabe</b>	<b>565</b>	<b>+ 13,0</b>	<b>1 010</b>	<b>+ 14,3</b>	<b>2,1</b>	<b>1,8</b>

Anmerkungen siehe Seite 32

## Noch: 2.4 Leistung der Beherbergungsstätten nach Reisegebieten und Herkunftsländern

März 2001

Reisegebiet Herkunftsland (ständiger Wohnsitz)	Ankünfte		Übernachtungen			Mittlere Aufenthalts- dauer <sup>3)</sup>
	aller Gäste	Verän- derung <sup>1)</sup>	aller Gäste	Verän- derung <sup>1)</sup>	Anteil <sup>2)</sup>	
<b>Nordrhein-Westfalen</b>	<b>1 243 818</b>	<b>+ 2,1</b>	<b>3 046 852</b>	<b>+ 2,5</b>	<b>100</b>	<b>2,4</b>
<b>Bundesrepublik Deutschland</b>	<b>1 024 903</b>	<b>+ 2,0</b>	<b>2 525 912</b>	<b>+ 1,1</b>	<b>82,9</b>	<b>2,5</b>
darunter Nordrhein-Westfalen	291 764	+ 1,6	969 918	-	31,8	3,3
<b>Ausland</b>	<b>218 915</b>	<b>+ 2,4</b>	<b>520 940</b>	<b>+ 10,2</b>	<b>17,1</b>	<b>2,4</b>
<b>Europa</b>	<b>166 185</b>	<b>+ 3,8</b>	<b>389 936</b>	<b>+ 11,6</b>	<b>74,9</b>	<b>2,3</b>
EU-Länder	133 531	+ 3,1	306 841	+ 11,7	58,9	2,3
Belgien	9 673	+ 1,7	19 067	+ 4,7	3,7	2,0
Dänemark	4 168	- 12,9	7 869	- 10,4	1,5	1,9
Finnland	2 204	- 4,5	4 703	- 1,2	0,9	2,1
Frankreich	13 908	- 8,1	26 433	- 9,6	5,1	1,9
Griechenland	2 270	+ 12,7	5 809	+ 21,7	1,1	2,6
Vereinigtes Königreich	25 565	- 9,0	50 608	- 4,0	9,7	2,0
Republik Irland	987	- 20,3	2 418	- 4,3	0,5	2,4
Italien	16 433	+ 8,7	42 368	+ 17,1	8,1	2,6
Luxemburg	1 387	+ 9,9	2 517	+ 4,5	0,5	1,8
Niederlande	34 421	+ 25,2	95 111	+ 46,5	18,3	2,8
Österreich	7 262	+ 7,7	16 161	+ 9,3	3,1	2,2
Portugal	1 891	- 12,9	5 263	- 13,4	1,0	2,8
Schweden	5 114	- 3,2	9 780	- 2,0	1,9	1,9
Spanien	8 248	- 1,0	18 734	- 3,3	3,6	2,3
Baltische Staaten	1 093	+ 4,6	2 699	+ 25,0	0,5	2,5
Island	406	+ 17,7	1 203	+ 52,7	0,2	3,0
Norwegen	1 759	- 6,4	3 865	+ 10,7	0,7	2,2
Polen	5 897	+ 12,7	18 199	+ 19,2	3,5	3,1
Russland	3 665	+ 12,5	9 738	+ 12,2	1,9	2,7
Schweiz	8 750	+ 4,7	17 729	+ 8,6	3,4	2,0
Tschechische Republik	2 343	- 3,9	6 200	+ 12,9	1,2	2,6
Türkei	2 971	- 4,5	7 249	+ 6,7	1,4	2,4
Ungarn	1 608	+ 15,7	4 552	+ 20,0	0,9	2,8
Sonstige europäische Länder	4 162	+ 18,9	11 661	- 1,9	2,2	2,8
<b>Afrika</b>	<b>2 070</b>	<b>+ 16,0</b>	<b>6 223</b>	<b>+ 1,0</b>	<b>1,2</b>	<b>3,0</b>
Republik Südafrika	535	- 3,8	1 473	- 3,3	0,3	2,8
Sonstige afrikanische Länder	1 535	+ 25,0	4 750	+ 2,4	0,9	3,1
<b>Asien</b>	<b>20 074</b>	<b>+ 7,4</b>	<b>53 296</b>	<b>+ 7,9</b>	<b>10,2</b>	<b>2,7</b>
Arabische Golfstaaten	1 226	+ 3,8	3 628	- 6,9	0,7	3,0
Volksrepublik China und Hongkong	3 919	+ 43,3	10 826	+ 21,9	2,1	2,8
Israel	1 666	- 18,9	4 628	+ 5,2	0,9	2,8
Japan	7 351	+ 5,8	17 379	+ 13,0	3,3	2,4
Südkorea	687	+ 12,4	1 859	+ 11,2	0,4	2,7
Taiwan	1 330	- 22,0	3 509	- 34,8	0,7	2,6
Sonstige asiatische Länder	3 895	+ 12,6	11 467	+ 17,0	2,2	2,9
<b>Amerika</b>	<b>21 646</b>	<b>- 4,9</b>	<b>51 752</b>	<b>+ 7,4</b>	<b>9,9</b>	<b>2,4</b>
Kanada	1 664	- 8,9	4 171	- 7,9	0,8	2,5
USA	17 328	- 5,8	39 730	+ 6,2	7,6	2,3
Mittelamerika und Karibik	682	+ 13,3	1 617	+ 15,7	0,3	2,4
Brasilien	875	- 6,5	3 074	+ 33,2	0,6	3,5
Sonstige südamerikanische Länder	1 097	+ 9,2	3 160	+ 25,0	0,6	2,9
<b>Australien, Neuseeland und Ozeanien</b>	<b>1 768</b>	<b>+ 44,8</b>	<b>5 094</b>	<b>+ 74,8</b>	<b>1,0</b>	<b>2,9</b>
<b>Ohne Angabe</b>	<b>7 172</b>	<b>- 23,5</b>	<b>14 639</b>	<b>- 11,5</b>	<b>2,8</b>	<b>2,0</b>

Anmerkungen siehe Seite 32

## 3.1 Leistung der Beherbergungs

Januar bis

Amtliche Schlüsselnummer	Verwaltungsbezirk	Ankünfte			
		aller Gäste	Veränderung <sup>1)</sup>	ausländischer Gäste	Veränderung <sup>1)</sup>
<b>111 000</b>	<b>Kreisfreie Städte</b>				
<b>111 000</b>	<b>Düsseldorf</b>	<b>326 179</b>	<b>+ 1,6</b>	<b>118 990</b>	<b>- 0,7</b>
<b>112 000</b>	<b>Duisburg</b>	<b>35 434</b>	<b>+ 7,7</b>	<b>4 802</b>	<b>- 6,0</b>
<b>113 000</b>	<b>Essen</b>	<b>93 211</b>	<b>+ 11,1</b>	<b>15 749</b>	<b>+ 27,1</b>
<b>114 000</b>	<b>Krefeld</b>	<b>26 015</b>	<b>- 3,7</b>	<b>5 626</b>	<b>+ 7,5</b>
<b>116 000</b>	<b>Mönchengladbach</b>	<b>25 136</b>	<b>- 0,3</b>	<b>4 919</b>	<b>- 4,1</b>
<b>117 000</b>	<b>Mülheim an der Ruhr</b>	<b>19 511</b>	<b>- 3,3</b>	<b>2 394</b>	<b>+ 16,8</b>
<b>119 000</b>	<b>Oberhausen</b>	<b>23 439</b>	<b>+ 0,2</b>	<b>2 198</b>	<b>- 4,0</b>
<b>120 000</b>	<b>Remscheid</b>	<b>16 985</b>	<b>+ 6,5</b>	<b>2 889</b>	<b>- 14,2</b>
<b>122 000</b>	<b>Solingen</b>	<b>14 754</b>	<b>- 2,3</b>	<b>2 648</b>	<b>- 2,1</b>
<b>124 000</b>	<b>Wuppertal</b>	<b>42 806</b>	<b>+ 16,6</b>	<b>7 880</b>	<b>+ 48,8</b>
<b>154 000</b>	<b>Kreis Kleve</b>	<b>62 534</b>	<b>+ 19,1</b>	<b>10 801</b>	<b>+ 54,7</b>
154 004	Bedburg-Hau	466	+ 17,1	4	- 85,2
154 008	Emmerich am Rhein, Stadt	2 751	- 3,6	608	- 15,4
154 012	Geldern, Stadt	3 783	- 20,0	245	- 11,9
154 016	Goch, Stadt	1 665	- 20,8	131	- 61,0
154 020	Issum	.	.	.	.
154 024	Kalkar, Stadt	.	.	.	.
154 028	Kerken	.	.	.	.
154 032	Kevelaer, Stadt	5 409	+ 4,3	294	+ 27,3
154 036	Kleve, Stadt	11 988	+ 2,9	1 735	+ 31,5
154 040	Kranenburg	.	.	.	.
154 044	Rees, Stadt	927	- 6,4	57	- 6,6
154 048	Rheurdt	725	- 47,8	75	+127,3
154 052	Straelen, Stadt	3 561	- 7,4	192	+ 1,6
154 056	Uedem	.	.	.	.
154 060	Wachtendonk	.	.	.	.
154 064	Weeze	536	+ 25,8	-	-100,0
<b>158 000</b>	<b>Kreis Mettmann</b>	<b>112 585</b>	<b>+ 6,2</b>	<b>19 573</b>	<b>+ 1,0</b>
158 004	Erkrath, Stadt	4 946	+ 5,5	1 178	- 5,4
158 008	Haan, Stadt	5 571	- 5,3	1 142	- 10,6
158 012	Heiligenhaus, Stadt	.	.	.	.
158 016	Hilden, Stadt	15 831	- 3,8	2 411	- 2,1
158 020	Langenfeld (Rhld.), Stadt	5 958	+ 7,3	690	+ 20,8
158 024	Mettmann, Stadt	15 474	+ 3,6	2 198	- 10,8
158 026	Monheim am Rhein, Stadt	10 018	+ 35,1	1 354	+ 52,6
158 028	Ratingen, Stadt	44 530	+ 12,1	9 133	- 0,5
158 032	Velbert, Stadt	6 825	- 9,7	852	- 7,7
158 036	Wülfrath, Stadt	.	.	.	.
<b>162 000</b>	<b>Kreis Neuss</b>	<b>83 186</b>	<b>+ 7,4</b>	<b>17 201</b>	<b>- 5,9</b>
162 004	Dormagen, Stadt	8 479	+ 12,3	1 323	+ 45,4
162 008	Grevenbroich, Stadt	5 026	- 5,6	585	- 42,9
162 012	Jüchen	.	.	.	.
162 016	Kaarst, Stadt	9 546	+ 7,6	1 856	+ 9,6
162 020	Korschenbroich, Stadt	748	- 5,6	22	- 75,3
162 022	Meerbusch, Stadt	8 183	+ 13,3	1 436	+ 9,5
162 024	Neuss, Stadt	50 240	+ 7,1	11 910	- 9,8
162 028	Rommerskirchen	.	.	.	.
<b>166 000</b>	<b>Kreis Viersen</b>	<b>26 318</b>	<b>+ 2,7</b>	<b>3 045</b>	<b>+ 15,7</b>
166 004	Brüggen	2 710	+ 0,9	156	+ 28,9
166 008	Grefrath	.	.	.	.
166 012	Kempfen, Stadt	1 493	+ 8,3	267	+ 29,6
166 016	Nettetal, Stadt	8 837	+ 9,8	549	+ 32,9
166 020	Niederkrüchten	938	+ 49,1	384	+116,9
166 024	Schwalmtal	.	.	.	.
166 028	Tönisvorst, Stadt	691	- 44,8	151	+ 6,3
166 032	Viersen, Stadt	2 877	+ 1,6	412	- 19,2
166 036	Willich, Stadt	5 501	+ 3,4	1 028	+ 10,9
<b>170 000</b>	<b>Kreis Wesel</b>	<b>45 492</b>	<b>+ 4,7</b>	<b>5 690</b>	<b>- 20,1</b>
170 004	Alpen	.	.	.	.
170 008	Dinslaken, Stadt	3 626	+ 26,8	295	+ 8,9
170 012	Hamminkeln, Stadt	2 298	+ 2,0	109	- 41,1
170 016	Hünxe	.	.	.	.

1) Veränderung gegenüber dem Vorjahreszeitraum in % - 2) mittlere Aufenthaltsdauer in Tagen = Übernachtungen / Ankünfte - 3) mittlere Auslastung =

## stätten nach Verwaltungsbezirken

März 2001

Übernachtungen				Mittlere Aufenthaltsdauer <sup>2)</sup>		Mittlere Auslastung der angebotenen Betten <sup>3)</sup>	Amtliche Schlüsselnummer
aller Gäste	Veränderung <sup>1)</sup>	ausländischer Gäste	Veränderung <sup>1)</sup>	aller Gäste	ausländischer Gäste		
<b>625 487</b>	<b>+ 4,6</b>	<b>255 753</b>	<b>+ 6,0</b>	<b>1,9</b>	<b>2,1</b>	<b>45,5</b>	<b>111 000</b>
<b>74 987</b>	<b>+ 9,5</b>	<b>11 133</b>	<b>+ 15,9</b>	<b>2,1</b>	<b>2,3</b>	<b>35,0</b>	<b>112 000</b>
<b>231 930</b>	<b>+ 8,7</b>	<b>36 304</b>	<b>+ 24,1</b>	<b>2,5</b>	<b>2,3</b>	<b>42,7</b>	<b>113 000</b>
<b>51 587</b>	<b>- 5,5</b>	<b>12 889</b>	<b>+ 7,0</b>	<b>2,0</b>	<b>2,3</b>	<b>35,5</b>	<b>114 000</b>
<b>47 089</b>	<b>- 0,1</b>	<b>10 993</b>	<b>- 1,5</b>	<b>1,9</b>	<b>2,2</b>	<b>29,9</b>	<b>116 000</b>
<b>38 345</b>	<b>- 0,7</b>	<b>6 018</b>	<b>+ 16,1</b>	<b>2,0</b>	<b>2,5</b>	<b>33,8</b>	<b>117 000</b>
<b>42 633</b>	<b>+ 4,5</b>	<b>4 613</b>	<b>- 11,1</b>	<b>1,8</b>	<b>2,1</b>	<b>40,9</b>	<b>119 000</b>
<b>26 463</b>	<b>+ 5,8</b>	<b>4 802</b>	<b>- 19,7</b>	<b>1,6</b>	<b>1,7</b>	<b>32,0</b>	<b>120 000</b>
<b>32 595</b>	<b>+ 4,3</b>	<b>8 146</b>	<b>+ 31,8</b>	<b>2,2</b>	<b>3,1</b>	<b>28,8</b>	<b>122 000</b>
<b>88 029</b>	<b>+ 10,1</b>	<b>14 641</b>	<b>+ 29,1</b>	<b>2,1</b>	<b>1,9</b>	<b>38,2</b>	<b>124 000</b>
<b>124 731</b>	<b>+ 20,5</b>	<b>20 202</b>	<b>+ 80,0</b>	<b>2,0</b>	<b>1,9</b>	<b>29,1</b>	<b>154 000</b>
846	+ 15,7	4	- 91,1	1,8	1,0	16,6	154 004
5 288	+ 13,0	1 281	+ 15,8	1,9	2,1	18,9	154 008
19 230	- 8,4	429	- 22,8	5,1	1,8	51,2	154 012
3 059	- 27,0	261	- 64,6	1,8	2,0	12,6	154 016
.	.	.	.	.	.	.	154 020
.	.	.	.	.	.	.	154 024
.	.	.	.	.	.	.	154 028
9 284	+ 18,3	675	+ 21,4	1,7	2,3	15,9	154 032
21 538	+ 7,6	4 031	+ 54,8	1,8	2,3	25,1	154 036
.	.	.	.	.	.	.	154 040
1 914	- 14,7	95	- 20,8	2,1	1,7	17,9	154 044
3 084	- 13,6	339	+156,8	4,3	4,5	18,6	154 048
7 161	- 6,4	375	- 4,6	2,0	2,0	43,7	154 052
.	.	.	.	.	.	.	154 056
.	.	.	.	.	.	.	154 060
1 031	- 14,0	-	-100,0	1,9	-	19,1	154 064
<b>222 651</b>	<b>- 1,0</b>	<b>42 852</b>	<b>- 5,0</b>	<b>2,0</b>	<b>2,2</b>	<b>36,9</b>	<b>158 000</b>
11 008	+ 13,4	2 362	- 12,0	2,2	2,0	33,0	158 004
18 534	- 22,5	2 591	- 25,7	3,3	2,3	42,7	158 008
.	.	.	.	.	.	.	158 012
30 748	- 13,4	5 207	- 23,8	1,9	2,2	40,0	158 016
11 980	+ 0,3	2 119	+ 37,1	2,0	3,1	38,2	158 020
28 896	+ 6,6	4 706	- 2,9	1,9	2,1	32,7	158 024
17 266	+ 28,9	2 509	+ 34,5	1,7	1,9	39,8	158 026
85 865	+ 3,9	20 332	- 2,1	1,9	2,2	42,3	158 028
12 322	- 13,9	1 764	- 21,8	1,8	2,1	20,7	158 032
.	.	.	.	.	.	.	158 036
<b>167 138</b>	<b>+ 6,7</b>	<b>38 181</b>	<b>+ 1,8</b>	<b>2,0</b>	<b>2,2</b>	<b>36,9</b>	<b>162 000</b>
21 226	+ 6,6	3 342	+ 16,6	2,5	2,5	38,9	162 004
11 529	+ 1,7	1 808	- 29,0	2,3	3,1	34,1	162 008
.	.	.	.	.	.	.	162 012
18 722	+ 26,9	4 377	+ 61,9	2,0	2,4	38,8	162 016
1 902	+ 19,5	86	- 56,8	2,5	3,9	22,5	162 020
14 473	+ 6,4	3 194	+ 5,3	1,8	2,2	30,2	162 022
96 927	+ 3,1	25 196	- 3,1	1,9	2,1	38,5	162 024
.	.	.	.	.	.	.	162 028
<b>52 987</b>	<b>+ 2,1</b>	<b>7 879</b>	<b>+ 19,3</b>	<b>2,0</b>	<b>2,6</b>	<b>27,0</b>	<b>166 000</b>
4 962	- 9,9	453	+ 28,3	1,8	2,9	21,9	166 004
.	.	.	.	.	.	.	166 008
3 000	- 5,5	831	+ 17,7	2,0	3,1	25,1	166 012
18 248	+ 8,0	1 747	+ 98,1	2,1	3,2	30,1	166 016
2 122	+ 29,5	855	+139,5	2,3	2,2	22,2	166 020
.	.	.	.	.	.	.	166 024
1 918	- 13,9	637	+ 50,9	2,8	4,2	21,0	166 028
5 151	+ 2,9	779	- 40,3	1,8	1,9	20,9	166 032
11 372	+ 2,7	2 317	+ 14,2	2,1	2,3	30,9	166 036
<b>84 855</b>	<b>+ 3,5</b>	<b>10 978</b>	<b>- 28,2</b>	<b>1,9</b>	<b>1,9</b>	<b>24,2</b>	<b>170 000</b>
7 991	+ 26,4	522	- 27,6	2,2	1,8	31,0	170 004
4 150	- 26,5	227	- 32,2	1,8	2,1	19,1	170 008
.	.	.	.	.	.	.	170 012
.	.	.	.	.	.	.	170 016

(Übernachtungen / angebotene Bettentage) \* 100

Amtliche Schlüsselnummer	Verwaltungsbezirk	Ankünfte			
		aller Gäste	Veränderung <sup>1)</sup>	ausländischer Gäste	Veränderung <sup>1)</sup>
	<b>Noch: Kreis Wesel</b>				
170 020	Kamp-Lintfort, Stadt	3 365	+ 74,8	325	+ 12,8
170 024	Moers, Stadt	13 565	- 5,8	2 628	- 25,8
170 028	Neukirchen-Vluyn, Stadt	367	+ 15,0	-	-
170 032	Rheinberg, Stadt	488	- 5,1	9	+ 80,0
170 036	Schermbek	5 975	+ 30,7	510	- 1,2
170 040	Sonsbeck	.	.	.	.
170 044	Voerde (Niederrhein), Stadt	1 655	- 18,7	156	- 54,5
170 048	Wesel, Stadt	8 924	- 5,5	878	- 29,6
170 052	Xanten, Stadt	3 079	- 1,3	397	+ 4,5
<b>100 000</b>	<b>Reg.-Bez. Düsseldorf</b>	<b>953 585</b>	<b>+ 5,2</b>	<b>224 405</b>	<b>+ 3,0</b>
	<b>Kreisfreie Städte</b>				
<b>313 000</b>	<b>Aachen</b>	<b>67 166</b>	<b>+ 1,4</b>	<b>15 210</b>	<b>- 12,8</b>
<b>314 000</b>	<b>Bonn</b>	<b>129 247</b>	<b>+ 3,5</b>	<b>18 342</b>	<b>+ 6,4</b>
<b>315 000</b>	<b>Köln</b>	<b>413 053</b>	<b>- 1,5</b>	<b>130 053</b>	<b>+ 4,9</b>
<b>316 000</b>	<b>Leverkusen</b>	<b>26 256</b>	<b>- 9,7</b>	<b>7 020</b>	<b>- 18,3</b>
<b>354 000</b>	<b>Kreis Aachen</b>	<b>28 949</b>	<b>- 0,7</b>	<b>4 850</b>	<b>- 2,6</b>
354 004	Alsdorf, Stadt	.	.	.	.
354 008	Baesweiler, Stadt	.	.	.	.
354 012	Eschweiler, Stadt	1 315	+ 52,6	174	+ 27,0
354 016	Herzogenrath, Stadt	1 869	+ 0,5	127	+ 9,5
354 020	Monschau, Stadt	9 379	+ 5,5	1 546	+ 25,5
354 024	Roetgen	.	.	.	.
354 028	Simmerath	7 061	- 11,7	1 319	- 14,2
354 032	Stolberg (Rhld.), Stadt	4 672	+ 6,2	1 114	- 15,4
354 036	Würselen, Stadt	2 392	- 2,2	338	- 12,2
<b>358 000</b>	<b>Kreis Düren</b>	<b>21 665</b>	<b>+ 15,6</b>	<b>3 149</b>	<b>- 15,7</b>
358 004	Aldenhoven	.	.	.	.
358 008	Düren, Stadt	10 998	+ 32,3	1 406	- 28,6
358 012	Heimbach, Stadt	1 524	- 12,1	234	+ 3,1
358 016	Hürtgenwald	3 873	+ 8,7	809	+ 5,2
358 020	Inden	.	.	.	.
358 024	Jülich, Stadt	1 892	+ 16,0	398	+ 7,3
358 028	Kreuzau	573	- 10,5	9	+ 50,0
358 032	Langerwehe	.	.	.	.
358 036	Linnich, Stadt	.	.	.	.
358 040	Merzenich	-	-	-	-
358 044	Nideggen, Stadt	1 965	- 0,5	250	+ 0,4
358 048	Niederzier	.	.	.	.
358 052	Nörvenich	-	-	-	-
358 056	Titz	-	-	-	-
358 060	Vettweiß	.	.	.	.
<b>362 000</b>	<b>Erftkreis</b>	<b>55 766</b>	<b>- 10,6</b>	<b>10 422</b>	<b>- 19,8</b>
362 004	Bedburg, Stadt	.	.	.	.
362 008	Bergheim, Stadt	3 544	+ 48,1	227	- 15,9
362 012	Brühl, Stadt	8 288	- 11,7	2 083	- 22,7
362 016	Elsdorf	.	.	.	.
362 020	Erftstadt, Stadt	1 836	+ 14,2	95	- 18,8
362 024	Frechen, Stadt	8 774	+ 22,6	1 260	- 17,4
362 028	Hürth, Stadt	16 980	- 36,2	5 361	- 24,3
362 032	Kerpen, Stadt	4 002	+ 46,1	393	+ 26,0
362 036	Pulheim, Stadt	5 733	+ 0,4	667	+ 10,1
362 040	Wesseling, Stadt	5 080	- 5,4	204	- 18,4
<b>366 000</b>	<b>Kreis Euskirchen</b>	<b>41 078</b>	<b>+ 1,6</b>	<b>2 697</b>	<b>+ 21,6</b>
366 004	Bad Münstereifel, Stadt	7 534	- 12,3	184	- 16,7
366 008	Blankenheim	5 219	- 1,2	223	+ 29,7
366 012	Dahlem	3 824	+ 4,5	12	- 40,0
366 016	Euskirchen, Stadt	4 400	- 11,4	517	+ 42,8
366 020	Hellenthal	5 812	+ 13,9	288	+ 26,9
366 024	Kall	3 532	- 3,5	135	+ 11,6
366 028	Mechernich, Stadt	1 391	- 9,0	46	+130,0
366 032	Nettersheim	3 589	+ 4,3	13	- 78,7

## stätten nach Verwaltungsbezirken

März 2001

Übernachtungen				Mittlere Aufenthaltsdauer <sup>2)</sup>		Mittlere Auslastung der angebotenen Betten <sup>3)</sup>	Amtliche Schlüsselnummer
aller Gäste	Veränderung <sup>1)</sup>	ausländischer Gäste	Veränderung <sup>1)</sup>	aller Gäste	ausländischer Gäste		
7 272	+ 55,0	560	- 8,8	2,2	1,7	33,7	170 020
21 899	- 20,5	4 371	- 50,5	1,6	1,7	34,1	170 024
1 137	+ 77,9	-	-	3,1	-	10,1	170 028
913	- 13,6	11	+ 57,1	1,9	1,2	10,1	170 032
12 189	+ 29,7	1 605	+ 6,9	2,0	3,1	24,6	170 036
.	.	.	.	.	.	.	170 040
3 620	- 9,6	296	- 61,2	2,2	1,9	19,8	170 044
16 663	+ 10,8	2 409	+ 45,2	1,9	2,7	21,7	170 048
4 941	+ 11,5	564	+ 13,7	1,6	1,4	16,0	170 052
<b>1 911 507</b>	<b>+ 5,2</b>	<b>485 384</b>	<b>+ 7,2</b>	<b>2,0</b>	<b>2,2</b>	<b>37,4</b>	<b>100 000</b>
<b>156 910</b>	<b>+ 0,2</b>	<b>27 187</b>	<b>- 12,6</b>	<b>2,3</b>	<b>1,8</b>	<b>43,7</b>	<b>313 000</b>
<b>247 377</b>	<b>- 0,6</b>	<b>44 716</b>	<b>- 5,3</b>	<b>1,9</b>	<b>2,4</b>	<b>37,4</b>	<b>314 000</b>
<b>778 683</b>	<b>+ 3,8</b>	<b>285 237</b>	<b>+ 16,3</b>	<b>1,9</b>	<b>2,2</b>	<b>48,5</b>	<b>315 000</b>
<b>58 481</b>	<b>+ 10,0</b>	<b>17 846</b>	<b>+ 10,9</b>	<b>2,2</b>	<b>2,5</b>	<b>44,4</b>	<b>316 000</b>
<b>78 556</b>	<b>+ 0,1</b>	<b>11 163</b>	<b>- 0,4</b>	<b>2,7</b>	<b>2,3</b>	<b>24,1</b>	<b>354 000</b>
.	.	.	.	.	.	.	354 004
.	.	.	.	.	.	.	354 008
4 520	+ 39,0	425	+ 30,4	3,4	2,4	23,7	354 012
4 312	- 3,0	253	- 9,6	2,3	2,0	31,1	354 016
25 267	+ 3,8	3 253	+ 50,4	2,7	2,1	25,4	354 020
.	.	.	.	.	.	.	354 024
27 819	- 6,9	3 396	- 24,2	3,9	2,6	23,7	354 028
8 848	+ 8,0	2 793	- 3,8	1,9	2,5	22,9	354 032
4 125	+ 5,1	531	- 8,8	1,7	1,6	20,6	354 036
<b>43 697</b>	<b>+ 14,9</b>	<b>7 214</b>	<b>- 15,1</b>	<b>2,0</b>	<b>2,3</b>	<b>19,8</b>	<b>358 000</b>
.	.	.	.	.	.	.	358 004
20 440	+ 28,0	3 307	- 21,7	1,9	2,4	40,4	358 008
3 295	- 11,0	553	+ 2,2	2,2	2,4	6,3	358 012
7 716	+ 2,9	1 600	- 11,4	2,0	2,0	28,7	358 016
.	.	.	.	.	.	.	358 020
4 077	+ 16,2	921	+ 7,2	2,2	2,3	21,7	358 024
1 820	+ 5,4	24	- 33,3	3,2	2,7	15,4	358 028
.	.	.	.	.	.	.	358 032
.	.	.	.	.	.	.	358 036
.	.	.	.	.	.	.	358 040
4 540	+ 19,8	526	- 27,9	2,3	2,1	9,6	358 044
.	.	.	.	.	.	.	358 048
.	.	.	.	.	.	.	358 052
.	.	.	.	.	.	.	358 056
.	.	.	.	.	.	.	358 060
<b>146 261</b>	<b>- 0,3</b>	<b>32 970</b>	<b>- 12,4</b>	<b>2,6</b>	<b>3,2</b>	<b>39,2</b>	<b>362 000</b>
.	.	.	.	.	.	.	362 004
10 085	+ 9,2	2 379	- 50,3	2,8	10,5	33,1	362 008
16 423	- 3,5	4 168	- 15,7	2,0	2,0	26,2	362 012
.	.	.	.	.	.	.	362 016
5 138	+ 17,4	219	- 36,2	2,8	2,3	28,2	362 020
16 689	- 2,2	2 669	- 24,0	1,9	2,1	28,8	362 024
63 874	- 6,7	19 841	- 4,6	3,8	3,7	56,5	362 028
8 283	+ 36,4	1 209	+ 62,1	2,1	3,1	40,5	362 032
12 646	+ 7,5	1 597	+ 3,4	2,2	2,4	36,4	362 036
10 393	- 1,7	631	- 13,2	2,0	3,1	39,6	362 040
<b>144 006</b>	<b>+ 14,9</b>	<b>10 520</b>	<b>+ 19,8</b>	<b>3,5</b>	<b>3,9</b>	<b>27,2</b>	<b>366 000</b>
19 238	- 8,2	443	- 22,0	2,6	2,4	21,3	366 004
12 277	+ 7,2	415	+ 61,5	2,4	1,9	23,3	366 008
18 680	+167,4	16	- 20,0	4,9	1,3	24,0	366 012
9 235	- 10,6	1 890	+118,0	2,1	3,7	27,7	366 016
16 621	+ 23,9	740	+ 10,3	2,9	2,6	32,4	366 020
9 533	- 0,6	378	- 4,1	2,7	2,8	25,6	366 024
3 371	- 7,8	414	+187,5	2,4	9,0	17,3	366 028
33 461	+ 5,1	372	- 42,4	9,3	28,6	49,0	366 032

Amtliche Schlüsselnummer	Verwaltungsbezirk	Ankünfte			
		aller Gäste	Veränderung <sup>1)</sup>	ausländischer Gäste	Veränderung <sup>1)</sup>
	<b>Noch: Kreis Euskirchen</b>				
366 036	Schleiden, Stadt	4 893	+ 46,2	1 151	+ 28,9
366 040	Weilerswist	303	+ 17,4	29	+ 31,8
366 044	Zülpich, Stadt	581	- 4,3	99	-
<b>370 000</b>	<b>Kreis Heinsberg</b>	<b>12 378</b>	<b>- 1,1</b>	<b>2 283</b>	<b>+ 12,7</b>
370 004	Erkelenz, Stadt	2 633	- 2,4	532	+ 9,5
370 008	Gangelt	.	.	.	.
370 012	Geilenkirchen, Stadt	1 603	- 1,2	691	+ 0,7
370 016	Heinsberg, Stadt	.	.	.	.
370 020	Hückelhoven, Stadt	1 415	- 7,1	155	- 40,8
370 024	Selfkant	.	.	.	.
370 028	Übach-Palenberg, Stadt	693	- 9,2	.	-100,0
370 032	Waldfeucht	.	.	.	.
370 036	Wassenberg, Stadt	1 497	- 0,5	121	- 16,6
370 040	Wegberg, Stadt	3 648	+ 7,5	547	+ 99,6
<b>374 000</b>	<b>Oberbergischer Kreis</b>	<b>58 392</b>	<b>+ 4,0</b>	<b>3 893</b>	<b>+ 10,4</b>
374 004	Bergneustadt, Stadt	2 814	+ 34,5	47	+ 9,3
374 008	Engelskirchen	.	.	.	.
374 012	Gummersbach, Stadt	11 046	+ 6,9	1 962	+ 23,7
374 016	Hückeswagen, Stadt	2 997	- 6,6	250	- 13,5
374 020	Lindlar	3 096	- 7,4	48	- 55,1
374 024	Marienheide	5 910	- 1,1	454	- 2,2
374 028	Morsbach	.	.	.	.
374 032	Nümbrecht	10 828	+ 15,6	119	+ 91,9
374 036	Radevormwald, Stadt	6 745	+ 4,9	127	- 47,3
374 040	Reichshof	4 029	- 19,9	128	+ 64,1
374 044	Waldbröl, Stadt	2 061	+ 15,9	2	-
374 048	Wiehl, Stadt	3 856	- 2,4	411	+ 14,5
374 052	Wipperfürth, Stadt	1 893	+ 10,8	151	+ 37,3
<b>378 000</b>	<b>Rhein.-Berg.-Kreis</b>	<b>47 359</b>	<b>+ 14,5</b>	<b>4 634</b>	<b>+ 43,2</b>
378 004	Bergisch Gladbach, Stadt	22 967	+ 26,6	2 608	+ 68,3
378 008	Burscheid, Stadt	1 749	+ 5,4	579	+ 22,9
378 012	Kürten	1 378	+ 70,5	350	x
378 016	Leichlingen (Rhld.), Stadt	4 178	+ 9,0	103	- 35,2
378 020	Odenthal	2 302	+ 5,4	347	- 20,2
378 024	Overath, Stadt	2 429	+ 0,8	160	+ 32,2
378 028	Rösrath	3 807	- 5,6	99	+ 3,1
378 032	Wermelskirchen, Stadt	8 549	+ 3,0	388	+ 2,4
<b>382 000</b>	<b>Rhein-Sieg-Kreis</b>	<b>107 051</b>	<b>+ 0,9</b>	<b>11 607</b>	<b>- 5,2</b>
382 004	Alfter	1 092	+ 8,5	89	+ 41,3
382 008	Bad Honnef, Stadt	17 569	- 11,8	1 302	- 33,5
382 012	Bornheim, Stadt	4 217	+ 5,3	254	+ 47,7
382 016	Eitorf	.	.	.	.
382 020	Hennef (Sieg), Stadt	9 820	+ 19,5	409	- 7,5
382 024	Königswinter, Stadt	22 038	- 9,0	1 770	- 22,7
382 028	Lohmar, Stadt	3 726	+ 4,2	341	- 15,0
382 032	Meckenheim, Stadt	2 473	- 25,6	566	- 6,4
382 036	Much	.	.	.	.
382 040	Neunkirchen-Seelscheid	.	.	.	.
382 044	Niederkassel, Stadt	1 973	- 20,6	181	- 45,8
382 048	Rheinbach, Stadt	2 102	+ 2,0	116	- 23,2
382 052	Ruppichteroth	.	.	.	.
382 056	Sankt Augustin, Stadt	4 727	+ 18,7	519	+101,9
382 060	Siegburg, Stadt	9 575	+ 9,8	2 596	+ 16,9
382 064	Swisttal	618	- 32,2	40	- 71,8
382 068	Troisdorf, Stadt	12 229	+ 10,7	2 339	+ 0,4
382 072	Wachtberg	2 930	+ 37,4	270	+ 35,0
382 076	Windeck	2 232	+ 16,6	105	+101,9
<b>300 000</b>	<b>Reg.-Bez. Köln</b>	<b>1 008 360</b>	<b>+ 0,2</b>	<b>214 160</b>	<b>+ 0,9</b>
	<b>Kreisfreie Städte</b>				
<b>512 000</b>	<b>Bottrop</b>	<b>5 178</b>	<b>- 21,1</b>	<b>856</b>	<b>+ 16,0</b>
<b>513 000</b>	<b>Gelsenkirchen</b>	<b>13 526</b>	<b>- 21,6</b>	<b>2 567</b>	<b>- 6,6</b>
<b>515 000</b>	<b>Münster</b>	<b>88 802</b>	<b>+ 3,3</b>	<b>6 052</b>	<b>+ 11,2</b>



## stätten nach Verwaltungsbezirken

März 2001

Übernachtungen				Mittlere Aufenthaltsdauer <sup>2)</sup>		Mittlere Auslastung der angebotenen Betten <sup>3)</sup>	Amtliche Schlüsselnummer
aller Gäste	Veränderung <sup>1)</sup>	ausländischer Gäste	Veränderung <sup>1)</sup>	aller Gäste	ausländischer Gäste		
18 528	+ 27,5	5 290	+ 9,8	3,8	4,6	20,8	366 036
1 073	+ 93,0	229	+281,7	3,5	7,9	23,6	366 040
1 989	- 1,4	333	-	3,4	3,4	36,8	366 044
<b>25 666</b>	<b>- 7,6</b>	<b>5 287</b>	<b>- 2,0</b>	<b>2,1</b>	<b>2,3</b>	<b>23,3</b>	<b>370 000</b>
5 227	- 11,2	1 117	+ 4,8	2,0	2,1	32,2	370 004
-	-	-	-	-	-	-	370 008
4 080	- 3,7	2 008	- 1,5	2,5	2,9	16,9	370 012
.	.	.	.	.	.	.	370 016
3 281	- 15,9	468	- 26,3	2,3	3,0	20,7	370 020
-	-	-	-	-	-	-	370 024
1 110	- 11,6	-	-100,0	1,6	-	13,7	370 028
.	.	.	.	.	.	.	370 032
2 960	- 8,2	312	- 26,1	2,0	2,6	25,2	370 036
7 101	- 3,4	839	+ 3,1	1,9	1,5	28,2	370 040
<b>198 510</b>	<b>+ 0,6</b>	<b>9 169</b>	<b>- 0,8</b>	<b>3,4</b>	<b>2,4</b>	<b>36,1</b>	<b>374 000</b>
13 029	+ 8,4	264	+ 83,3	4,6	5,6	44,8	374 004
.	.	.	.	.	.	.	374 008
22 583	+ 3,1	4 461	+ 1,4	2,0	2,3	24,2	374 012
6 178	- 5,0	613	- 6,6	2,1	2,5	33,6	374 016
8 046	- 15,9	142	- 77,2	2,6	3,0	23,8	374 020
10 731	- 12,2	929	- 18,2	1,8	2,0	26,6	374 024
.	.	.	.	.	.	.	374 028
46 749	+ 4,8	235	+ 71,5	4,3	2,0	52,6	374 032
17 893	- 5,0	389	+ 2,6	2,7	3,1	48,4	374 036
32 376	+ 1,8	474	+145,6	8,0	3,7	44,4	374 040
6 373	+ 10,7	9	+ 12,5	3,1	4,5	27,2	374 044
7 064	- 6,5	930	- 4,1	1,8	2,3	22,4	374 048
4 200	+ 24,4	328	+ 69,9	2,2	2,2	15,5	374 052
<b>113 688</b>	<b>+ 7,0</b>	<b>11 606</b>	<b>+ 50,3</b>	<b>2,4</b>	<b>2,5</b>	<b>33,5</b>	<b>378 000</b>
45 088	+ 16,8	5 699	+ 53,3	2,0	2,2	33,4	378 004
5 178	+ 24,6	2 197	+ 72,7	3,0	3,8	38,6	378 008
3 003	+ 53,8	684	+837,0	2,2	2,0	17,3	378 012
22 191	- 4,7	421	+ 5,8	5,3	4,1	43,6	378 016
4 989	+ 30,6	906	- 7,3	2,2	2,6	29,2	378 020
7 797	- 6,1	486	+ 71,1	3,2	3,0	25,7	378 024
10 697	- 3,4	385	+137,7	2,8	3,9	42,2	378 028
14 745	- 1,9	828	- 1,5	1,7	2,1	29,3	378 032
<b>255 251</b>	<b>+ 3,6</b>	<b>28 656</b>	<b>+ 3,9</b>	<b>2,4</b>	<b>2,5</b>	<b>31,5</b>	<b>382 000</b>
3 323	- 6,5	358	+ 59,8	3,0	4,0	35,7	382 004
36 568	- 14,5	3 298	- 15,3	2,1	2,5	30,5	382 008
11 004	+ 14,0	1 341	+ 34,4	2,6	5,3	29,6	382 012
.	.	.	.	.	.	.	382 016
41 780	+ 3,5	784	- 29,6	4,3	1,9	39,9	382 020
50 662	+ 8,2	4 609	- 4,3	2,3	2,6	31,1	382 024
7 466	+ 15,3	974	+ 22,2	2,0	2,9	27,4	382 028
5 025	- 19,4	1 102	+ 17,0	2,0	1,9	27,2	382 032
.	.	.	.	.	.	.	382 036
.	.	.	.	.	.	.	382 040
3 947	- 17,3	471	- 37,0	2,0	2,6	21,2	382 044
4 235	+ 5,6	176	- 29,9	2,0	1,5	28,9	382 048
.	.	.	.	.	.	.	382 052
11 088	+ 21,9	1 241	+162,9	2,3	2,4	39,6	382 056
17 527	+ 11,9	5 339	+ 22,7	1,8	2,1	36,0	382 060
1 271	- 17,9	121	- 60,2	2,1	3,0	17,2	382 064
25 369	+ 13,8	6 114	+ 5,5	2,1	2,6	39,3	382 068
7 108	+ 47,2	670	- 15,4	2,4	2,5	31,7	382 072
9 398	- 10,3	267	+ 25,4	4,2	2,5	15,9	382 076
<b>2 247 086</b>	<b>+ 3,3</b>	<b>491 571</b>	<b>+ 7,9</b>	<b>2,2</b>	<b>2,3</b>	<b>37,4</b>	<b>300 000</b>
<b>11 541</b>	<b>- 1,4</b>	<b>1 907</b>	<b>+ 25,8</b>	<b>2,2</b>	<b>2,2</b>	<b>32,7</b>	<b>512 000</b>
<b>25 497</b>	<b>- 20,7</b>	<b>5 595</b>	<b>- 16,0</b>	<b>1,9</b>	<b>2,2</b>	<b>27,9</b>	<b>513 000</b>
<b>246 676</b>	<b>- 1,5</b>	<b>12 516</b>	<b>+ 20,2</b>	<b>2,8</b>	<b>2,1</b>	<b>40,8</b>	<b>515 000</b>

Amtliche Schlüsselnummer	Verwaltungsbezirk	Ankünfte			
		aller Gäste	Veränderung <sup>1)</sup>	ausländischer Gäste	Veränderung <sup>1)</sup>
<b>554 000</b>	<b>Kreis Borken</b>	<b>43 412</b>	<b>- 8,5</b>	<b>2 928</b>	<b>- 22,6</b>
554 004	Ahaus, Stadt	3 332	- 12,2	354	- 2,2
554 008	Bocholt, Stadt	4 075	- 19,0	571	+ 29,2
554 012	Borken, Stadt	10 453	- 5,9	386	+ 8,4
554 016	Gescher, Stadt	1 034	+ 20,5	105	+ 12,9
554 020	Gronau (Westf.), Stadt	2 918	- 28,0	437	- 36,7
554 024	Heek	.	.	.	.
554 028	Heiden	659	- 0,2	113	+ 41,3
554 032	Isselburg, Stadt	464	- 66,4	83	- 84,5
554 036	Legden	.	.	.	.
554 040	Raesfeld	1 716	- 12,4	50	+ 47,1
554 044	Reken	2 054	+ 34,2	101	+ 90,6
554 048	Rhede, Stadt	1 205	- 7,7	71	+ 2,9
554 052	Schöppingen	417	+ 7,8	71	- 19,3
554 056	Stadtlohn, Stadt	1 330	- 10,1	4	- 63,6
554 060	Südlohn	1 541	- 12,7	190	- 24,6
554 064	Velen	.	.	.	.
554 068	Vreden, Stadt	1 903	- 15,9	93	+ 6,9
<b>558 000</b>	<b>Kreis Coesfeld</b>	<b>24 843</b>	<b>- 3,5</b>	<b>1 103</b>	<b>- 16,4</b>
558 004	Ascheberg	2 434	- 13,2	207	- 2,8
558 008	Billerbeck, Stadt	4 210	- 10,8	180	- 5,3
558 012	Coesfeld, Stadt	5 971	+ 4,5	167	.
558 016	Dülmen, Stadt	4 764	+ 0,4	71	- 29,7
558 020	Havixbeck	980	+ 1,7	106	- 11,7
558 024	Lüdinghausen, Stadt	1 010	- 10,2	68	- 36,4
558 028	Nordkirchen	284	- 2,7	94	+ 14,6
558 032	Nottuln	3 476	+ 6,0	139	+ 43,3
558 036	Olfen, Stadt	257	- 10,8	30	- 41,2
558 040	Rosendahl	578	- 27,8	11	x
558 044	Senden	879	- 13,0	30	- 84,3
<b>562 000</b>	<b>Kreis Recklinghausen</b>	<b>56 290</b>	<b>- 3,9</b>	<b>6 049</b>	<b>+ 12,0</b>
562 004	Castrop-Rauxel, Stadt	2 645	+ 19,8	147	+ 90,9
562 008	Datteln, Stadt	4 674	- 2,2	285	+375,0
562 012	Dorsten, Stadt	5 031	- 0,9	844	- 9,9
562 014	Gladbeck, Stadt	9 121	- 31,1	1 860	- 10,6
562 016	Haltern, Stadt	9 751	+ 25,7	141	+ 5,2
562 020	Herten, Stadt	2 520	- 8,2	151	- 6,2
562 024	Marl, Stadt	4 215	- 4,0	526	- 3,8
562 028	Oer-Erkenschwick, Stadt	5 456	- 16,4	240	+ 6,7
562 032	Recklinghausen, Stadt	11 783	+ 8,6	1 766	+ 59,8
562 036	Waltrop, Stadt	1 094	+ 9,1	89	+ 15,6
<b>566 000</b>	<b>Kreis Steinfurt</b>	<b>49 170</b>	<b>- 2,0</b>	<b>3 654</b>	<b>- 19,5</b>
566 004	Altenberge	754	- 31,3	6	- 64,7
566 008	Emsdetten, Stadt	3 373	- 4,8	83	- 5,7
566 012	Greven, Stadt	3 286	- 3,7	159	- 10,7
566 016	Hörstel, Stadt	1 704	- 17,6	151	- 34,6
566 020	Hopsten	.	.	.	.
566 024	Horstmar, Stadt	37	- 70,9	.	-100,0
566 028	Ibbenbüren, Stadt	4 065	- 1,6	382	- 16,8
566 032	Ladbergen	1 812	+ 4,9	102	- 30,6
566 036	Laer	.	.	.	.
566 040	Lengerich, Stadt	1 483	+ 7,8	195	+ 14,0
566 044	Lienen	639	+ 9,2	20	- 16,7
566 048	Lotte	.	.	.	.
566 052	Metelen	437	+ 95,1	21	+ 61,5
566 056	Mettingen	2 377	- 3,1	94	- 31,9
566 060	Neuenkirchen	1 015	- 6,4	48	- 31,4
566 064	Nordwalde	.	.	.	.
566 068	Ochtrup, Stadt	510	- 12,5	32	- 51,5
566 072	Recke	574	- 27,2	43	- 54,3
566 076	Rheine, Stadt	8 594	- 0,6	926	- 27,3
566 080	Saerbeck	3 243	+ 20,6	143	- 22,3
566 084	Steinfurt, Stadt	1 789	+ 17,1	151	- 14,2
566 088	Tecklenburg, Stadt	6 338	- 4,1	965	- 4,7
566 092	Westerkappeln	.	.	.	.
566 096	Wettringen	478	- 23,4	37	- 64,4

## stätten nach Verwaltungsbezirken

März 2001

Übernachtungen				Mittlere Aufenthaltsdauer <sup>2)</sup>		Mittlere Auslastung der angebotenen Betten <sup>3)</sup>	Amtliche Schlüsselnummer
aller Gäste	Veränderung <sup>1)</sup>	ausländischer Gäste	Veränderung <sup>1)</sup>	aller Gäste	ausländischer Gäste		
<b>76 636</b>	- <b>6,6</b>	<b>6 781</b>	- <b>2,1</b>	<b>1,8</b>	<b>2,3</b>	<b>19,9</b>	<b>554 000</b>
6 301	+ 1,1	667	- 1,6	1,9	1,9	15,1	554 004
8 382	- 11,1	1 779	+ 31,8	2,1	3,1	22,4	554 008
16 205	- 4,7	588	+ 5,0	1,6	1,5	25,6	554 012
1 458	+ 18,3	175	- 31,4	1,4	1,7	18,3	554 016
5 155	- 17,1	1 005	+ 3,9	1,8	2,3	15,1	554 020
.	.	.	.	.	.	.	554 024
1 688	+ 12,7	205	+ 91,6	2,6	1,8	18,5	554 028
1 390	- 44,8	144	- 81,9	3,0	1,7	28,1	554 032
.	.	.	.	.	.	.	554 036
2 170	- 11,7	107	+167,5	1,3	2,1	12,4	554 040
3 887	+ 24,0	664	+367,6	1,9	6,6	14,2	554 044
2 131	- 19,6	156	+ 3,3	1,8	2,2	27,1	554 048
941	+ 22,0	213	- 10,5	2,3	3,0	8,9	554 052
2 191	- 33,0	8	- 38,5	1,6	2,0	17,6	554 056
3 419	- 20,0	344	- 32,0	2,2	1,8	23,5	554 060
.	.	.	.	.	.	.	554 064
3 636	- 2,2	272	+ 77,8	1,9	2,9	18,0	554 068
<b>49 119</b>	- <b>1,8</b>	<b>2 798</b>	+ <b>14,3</b>	<b>2,0</b>	<b>2,5</b>	<b>19,7</b>	<b>558 000</b>
4 342	- 3,4	306	+ 5,2	1,8	1,5	15,5	558 004
12 788	- 7,1	1 246	+107,3	3,0	6,9	34,1	558 008
11 396	+ 7,4	251	- 18,8	1,9	1,5	31,6	558 012
8 073	+ 6,4	148	- 18,2	1,7	2,1	16,4	558 016
2 094	- 12,8	202	- 3,3	2,1	1,9	13,0	558 020
1 495	- 11,6	101	- 59,9	1,5	1,5	10,6	558 024
413	+ 16,3	133	+ 18,8	1,5	1,4	11,9	558 028
5 444	- 2,3	267	+ 14,1	1,6	1,9	16,3	558 032
359	- 27,2	56	- 11,1	1,4	1,9	9,0	558 036
830	- 36,0	35	x	1,4	3,2	8,5	558 040
1 885	+ 6,4	53	- 72,8	2,1	1,8	10,7	558 044
<b>106 374</b>	- <b>7,5</b>	<b>12 566</b>	+ <b>7,1</b>	<b>1,9</b>	<b>2,1</b>	<b>28,1</b>	<b>562 000</b>
5 125	+ 9,2	290	+ 56,8	1,9	2,0	19,4	562 004
9 927	+ 4,2	855	+600,8	2,1	3,0	46,1	562 008
11 179	+ 2,6	2 899	- 2,0	2,2	3,4	20,8	562 012
13 548	- 42,4	2 829	- 23,1	1,5	1,5	31,7	562 014
21 356	+ 14,5	188	- 52,9	2,2	1,3	31,5	562 016
5 742	- 0,1	400	- 11,7	2,3	2,6	26,4	562 020
7 459	- 9,7	1 056	- 9,0	1,8	2,0	22,4	562 024
9 420	- 30,8	491	- 14,6	1,7	2,0	26,0	562 028
20 648	+ 12,9	3 279	+ 67,8	1,8	1,9	29,9	562 032
1 970	+ 10,4	279	+ 13,0	1,8	3,1	33,7	562 036
<b>98 669</b>	- <b>1,4</b>	<b>8 277</b>	- <b>14,2</b>	<b>2,0</b>	<b>2,3</b>	<b>23,2</b>	<b>566 000</b>
1 807	- 6,0	99	+ 17,9	2,4	16,5	19,7	566 004
6 522	- 11,6	340	+ 30,3	1,9	4,1	27,2	566 008
6 044	+ 9,7	414	+ 9,2	1,8	2,6	18,8	566 012
5 135	+ 9,6	919	+107,4	3,0	6,1	22,4	566 016
.	.	.	.	.	.	.	566 020
101	- 59,8	.	-100,0	2,7	.	2,7	566 024
6 727	- 1,4	685	- 20,1	1,7	1,8	23,9	566 028
2 755	- 3,3	140	- 52,4	1,5	1,4	23,1	566 032
.	.	.	.	.	.	.	566 036
3 182	+ 9,6	528	+ 0,4	2,1	2,7	22,4	566 040
2 861	+ 26,2	414	+197,8	4,5	20,7	17,5	566 044
.	.	.	.	.	.	.	566 048
1 025	+106,7	45	+ 12,5	2,3	2,1	8,7	566 052
3 691	- 5,4	180	- 3,7	1,6	1,9	23,6	566 056
1 942	+ 0,6	85	- 29,2	1,9	1,8	17,6	566 060
.	.	.	.	.	.	.	566 064
774	- 11,2	47	- 59,1	1,5	1,5	13,7	566 068
1 438	- 43,7	124	- 59,3	2,5	2,9	14,0	566 072
14 215	- 8,8	1 559	- 50,3	1,7	1,7	26,9	566 076
6 625	+ 27,3	179	- 32,5	2,0	1,3	39,4	566 080
4 540	+ 29,5	447	- 8,4	2,5	3,0	20,6	566 084
17 251	- 5,9	1 355	+ 3,8	2,7	1,4	28,5	566 088
.	.	.	.	.	.	.	566 092
763	- 56,4	71	- 86,5	1,6	1,9	4,1	566 096

Amtliche Schlüsselnummer	Verwaltungsbezirk	Ankünfte			
		aller Gäste	Veränderung <sup>1)</sup>	ausländischer Gäste	Veränderung <sup>1)</sup>
<b>570 000</b>	<b>Kreis Warendorf</b>	<b>23 473</b>	<b>+ 2,2</b>	<b>2 634</b>	<b>+ 9,0</b>
570 004	Ahlen, Stadt	3 083	+ 21,9	395	- 0,3
570 008	Beckum, Stadt	2 843	- 4,2	271	+ 31,6
570 012	Beelen	.	.	.	.
570 016	Drensteinfurt, Stadt	293	+122,0	30	+ 36,4
570 020	Ennigerloh, Stadt	1 098	- 0,8	85	+ 26,9
570 024	Everswinkel	509	- 25,3	15	- 89,8
570 028	Oelde, Stadt	4 720	+ 7,7	1 039	+ 33,7
570 032	Ostbevern	.	.	.	.
570 036	Sassenberg, Stadt	452	+ 17,4	6	-
570 040	Sendenhorst, Stadt	1 053	- 18,9	187	- 26,4
570 044	Telgte, Stadt	1 948	+ 1,6	82	- 2,4
570 048	Wadersloh	596	+ 9,8	48	- 48,4
570 052	Warendorf, Stadt	6 394	- 2,9	444	+ 33,3
<b>500 000</b>	<b>Reg.-Bez. Münster</b>	<b>304 694</b>	<b>- 3,2</b>	<b>25 843</b>	<b>- 2,1</b>
<b>711 000</b>	<b>Kreisfreie Stadt Bielefeld</b>	<b>66 394</b>	<b>- 10,9</b>	<b>8 626</b>	<b>- 26,5</b>
<b>754 000</b>	<b>Kreis Gütersloh</b>	<b>46 697</b>	<b>- 0,9</b>	<b>5 809</b>	<b>+ 18,0</b>
754 004	Borgholzhausen, Stadt	890	- 16,4	132	- 0,8
754 008	Gütersloh, Stadt	12 635	+ 0,3	1 956	+ 25,1
754 012	Halle (Westf.), Stadt	6 920	+ 4,2	693	+ 24,4
754 016	Harsewinkel, Stadt	7 066	- 6,9	1 260	+ 58,3
754 020	Herzebrock-Clarholz	629	+ 31,0	111	+ 82,0
754 024	Langenberg	.	.	.	.
754 028	Rheda-Wiedenbrück, Stadt	7 190	- 8,7	740	- 3,6
754 032	Rietberg, Stadt	1 559	+ 40,2	65	+ 14,0
754 036	Schloß Holte-Stukenbrock	2 939	- 7,0	284	- 8,7
754 040	Steinhagen	.	.	.	.
754 044	Verl	2 491	+ 13,7	355	+ 3,8
754 048	Versmold, Stadt	1 763	+ 16,4	35	- 36,4
754 052	Werther (Westf.), Stadt	1 667	- 5,7	155	- 29,9
<b>758 000</b>	<b>Kreis Herford</b>	<b>25 390</b>	<b>- 6,5</b>	<b>2 185</b>	<b>- 28,8</b>
758 004	Bünde, Stadt	1 150	- 20,9	44	- 82,8
758 008	Enger, Stadt	.	.	.	.
758 012	Herford, Stadt	6 409	- 13,8	967	- 21,2
758 016	Hiddenhausen	2 775	+ 2,6	145	- 18,1
758 020	Kirchlengern	.	.	.	.
758 024	Löhne, Stadt	3 588	- 18,3	105	- 61,0
758 028	Rödinghausen	2 874	+ 3,8	6	+ 50,0
758 032	Spenge, Stadt	.	.	.	.
758 036	Vlotho, Stadt	7 897	+ 1,3	871	- 20,5
<b>762 000</b>	<b>Kreis Höxter</b>	<b>42 486</b>	<b>+ 5,7</b>	<b>2 138</b>	<b>+ 65,7</b>
762 004	Bad Driburg, Stadt	12 985	+ 6,7	344	+ 77,3
762 008	Beverungen, Stadt	3 061	- 4,1	157	+ 58,6
762 012	Borgentreich, Stadt	.	.	.	.
762 016	Brakel, Stadt	3 564	+ 3,6	76	+ 4,1
762 020	Höxter, Stadt	5 999	+ 6,6	838	+ 94,9
762 024	Marienmünster, Stadt	.	.	.	.
762 028	Nieheim, Stadt	3 432	+ 18,5	46	+142,1
762 032	Steinheim, Stadt	1 212	+ 24,3	31	- 8,8
762 036	Warburg, Stadt	9 316	+ 1,5	551	+ 70,1
762 040	Willebadessen, Stadt	2 008	+ 4,1	43	- 2,3
<b>766 000</b>	<b>Kreis Lippe</b>	<b>67 624</b>	<b>+ 0,1</b>	<b>5 641</b>	<b>+ 5,6</b>
766 004	Augustdorf	.	.	.	.
766 008	Bad Salzuflen, Stadt	24 151	+ 2,3	1 883	+ 8,2
766 012	Barntrup, Stadt	.	.	.	.
766 016	Blomberg, Stadt	3 433	+ 15,3	458	+ 40,9
766 020	Detmold, Stadt	12 599	+ 2,8	1 513	+ 4,3
766 024	Dörentrup	858	- 7,9	13	+ 8,3
766 028	Extertal	2 346	- 21,6	202	- 49,8
766 032	Horn-Bad Meinberg, Stadt	10 403	- 6,2	634	+ 38,7



Amtliche Schlüsselnummer	Verwaltungsbezirk	Ankünfte			
		aller Gäste	Veränderung <sup>1)</sup>	ausländischer Gäste	Veränderung <sup>1)</sup>
	<b>Noch: Kreis Lippe</b>				
766 036	Kalletal	473	- 14,6	15	+ 7,1
766 040	Lage, Stadt	3 889	+ 1,1	19	- 68,3
766 044	Lemgo, Stadt	3 005	+ 10,8	175	- 2,8
766 048	Leopoldshöhe	.	.	.	.
766 052	Lügde, Stadt	1 797	- 6,7	87	- 10,3
766 056	Oerlinghausen, Stadt	2 713	+ 5,9	71	+ 22,4
766 060	Schieder-Schwalenberg, Stadt	1 384	- 10,9	511	+ 4,1
766 064	Schlangen	.	.	.	.
<b>770 000</b>	<b>Kreis Minden-Lübbecke</b>	<b>56 498</b>	<b>+ 0,5</b>	<b>6 429</b>	<b>- 1,8</b>
770 004	Bad Oeynhausen, Stadt	24 889	+ 18,9	3 330	- 5,0
770 008	Espelkamp, Stadt	1 851	+ 11,2	284	+ 88,1
770 012	Hille	1 013	+ 35,8	6	+200,0
770 016	Hüllhorst	3 450	- 16,3	62	- 31,1
770 020	Lübbecke, Stadt	1 199	- 15,8	162	+ 15,7
770 024	Minden, Stadt	9 342	- 23,6	1 302	+ 12,0
770 028	Petershagen, Stadt	2 945	+ 7,0	127	+ 46,0
770 032	Porta Westfalica, Stadt	7 098	- 2,7	893	- 7,6
770 036	Preußisch-Oldendorf, Stadt	2 512	- 8,2	32	- 84,1
770 040	Rahden, Stadt	1 645	- 4,2	187	+ 3,9
770 044	Stemwede	554	- 6,7	44	- 30,2
<b>774 000</b>	<b>Kreis Paderborn</b>	<b>44 867</b>	<b>+ 3,7</b>	<b>5 060</b>	<b>+ 6,6</b>
774 004	Altenbeken	292	- 8,5	59	+ 1,7
774 008	Bad Lippspringe, Stadt	10 240	+ 6,3	976	+ 14,4
774 012	Borchen	1 942	- 10,1	34	- 57,5
774 016	Büren, Stadt	3 588	- 12,5	129	+ 21,7
774 020	Delbrück, Stadt	2 411	+ 4,7	224	+ 27,3
774 024	Hövelhof	1 564	- 1,9	84	- 38,7
774 028	Lichtenau, Stadt	1 606	- 5,6	76	- 47,6
774 032	Paderborn, Stadt	17 681	+ 12,0	3 026	+ 8,5
774 036	Salzkotten, Stadt	1 364	- 6,9	182	+ 64,0
774 040	Bad Wünnenberg, Stadt	4 179	- 0,2	270	- 6,9
<b>700 000</b>	<b>Reg.-Bez. Detmold</b>	<b>349 956</b>	<b>- 1,7</b>	<b>35 888</b>	<b>- 4,7</b>
	<b>Kreisfreie Städte</b>				
<b>911 000</b>	<b>Bochum</b>	<b>64 576</b>	<b>+ 1,9</b>	<b>6 487</b>	<b>- 6,0</b>
<b>913 000</b>	<b>Dortmund</b>	<b>82 417</b>	<b>- 6,3</b>	<b>9 746</b>	<b>- 16,0</b>
<b>914 000</b>	<b>Hagen</b>	<b>14 725</b>	<b>- 10,4</b>	<b>1 365</b>	<b>- 8,5</b>
<b>915 000</b>	<b>Hamm</b>	<b>15 793</b>	<b>- 1,6</b>	<b>1 759</b>	<b>- 8,9</b>
<b>916 000</b>	<b>Herne</b>	<b>5 433</b>	<b>+ 60,8</b>	<b>330</b>	<b>+ 53,5</b>
<b>954 000</b>	<b>Ennepe-Ruhr-Kreis</b>	<b>36 483</b>	<b>+ 8,7</b>	<b>3 412</b>	<b>+ 17,4</b>
954 004	Breckerfeld, Stadt	1 661	- 6,2	5	- 16,7
954 008	Ennepetal, Stadt	.	.	.	.
954 012	Gevelsberg, Stadt	.	.	.	.
954 016	Hattingen, Stadt	7 703	+ 5,3	617	- 2,8
954 020	Herdecke, Stadt	4 273	+ 7,3	204	- 26,9
954 024	Schwelm, Stadt	5 778	+ 12,5	736	+ 38,9
954 028	Sprockhövel, Stadt	3 521	- 13,8	522	+353,9
954 032	Wetter (Ruhr), Stadt	2 879	+ 6,5	406	- 1,2
954 036	Witten, Stadt	6 584	+ 28,4	649	- 13,8
<b>958 000</b>	<b>Hochsauerland Kreis</b>	<b>228 344</b>	<b>- 1,2</b>	<b>59 682</b>	<b>+ 44,5</b>
958 004	Arnsberg, Stadt	12 599	- 5,3	1 488	- 0,2
958 008	Bestwig	5 123	- 3,1	614	+ 7,7
958 012	Brilon, Stadt	7 018	- 10,7	1 032	+ 26,0
958 016	Eslohe (Sauerland)	6 373	+ 5,3	448	+ 14,3
958 020	Hallenberg, Stadt	4 750	+ 2,5	2 789	+ 4,2
958 024	Marsberg, Stadt	1 265	- 9,9	266	- 9,5
958 028	Medebach, Stadt	54 955	- 2,9	24 565	+204,6
958 032	Meschede, Stadt	11 265	+ 31,9	573	+ 21,9
958 036	Olsberg, Stadt	11 726	+ 2,1	1 881	+ 1,2
958 040	Schmallenberg, Stadt	34 045	- 4,8	6 267	+ 22,6
958 044	Sundern (Sauerland), Stadt	10 668	+ 0,9	637	- 11,3
958 048	Winterberg, Stadt	68 557	- 1,6	19 122	+ 1,5

## stätten nach Verwaltungsbezirken

März 2001

Übernachtungen				Mittlere Aufenthaltsdauer <sup>2)</sup>		Mittlere Auslastung der angebotenen Betten <sup>3)</sup>	Amtliche Schlüsselnummer
aller Gäste	Veränderung <sup>1)</sup>	ausländischer Gäste	Veränderung <sup>1)</sup>	aller Gäste	ausländischer Gäste		
1 027	- 18,8	29	+ 3,6	2,2	1,9	7,0	766 036
10 478	- 4,1	52	- 75,4	2,7	2,7	20,4	766 040
5 727	+ 0,9	417	- 10,5	1,9	2,4	19,2	766 044
.	.	.	.	.	.	.	766 048
4 329	- 1,7	232	- 19,7	2,4	2,7	10,9	766 052
15 336	+ 44,4	216	- 14,6	5,7	3,0	33,4	766 056
3 793	- 11,8	1 460	+ 18,1	2,7	2,9	7,7	766 060
.	.	.	.	.	.	.	766 064
<b>320 612</b>	<b>+ 2,6</b>	<b>12 929</b>	<b>- 7,1</b>	<b>5,7</b>	<b>2,0</b>	<b>44,3</b>	<b>770 000</b>
225 827	+ 7,6	6 041	- 9,0	9,1	1,8	58,8	770 004
4 626	+ 21,7	915	+ 42,3	2,5	3,2	24,8	770 008
5 161	+ 61,3	44	+193,3	5,1	7,3	34,1	770 012
6 465	- 7,8	93	- 40,8	1,9	1,5	31,4	770 016
1 806	- 17,5	341	+ 48,9	1,5	2,1	23,0	770 020
16 344	- 12,8	2 548	+ 10,7	1,7	2,0	26,2	770 024
20 357	- 22,7	666	+ 64,4	6,9	5,2	36,2	770 028
14 029	- 0,8	1 616	- 17,7	2,0	1,8	24,1	770 032
20 798	- 5,7	162	- 84,8	8,3	5,1	28,6	770 036
3 799	+ 5,6	347	+ 3,0	2,3	1,9	25,8	770 040
1 400	- 10,2	156	- 6,6	2,5	3,5	11,3	770 044
<b>156 188</b>	<b>+ 2,0</b>	<b>13 760</b>	<b>+ 26,6</b>	<b>3,5</b>	<b>2,7</b>	<b>34,9</b>	<b>774 000</b>
1 289	- 10,8	457	+ 11,2	4,4	7,7	12,8	774 004
66 979	+ 2,8	3 614	+ 86,1	6,5	3,7	47,5	774 008
8 933	- 7,1	105	- 69,6	4,6	3,1	29,9	774 012
7 884	- 13,0	220	- 20,6	2,2	1,7	21,4	774 016
3 815	+ 10,6	353	+ 16,1	1,6	1,6	25,1	774 020
2 417	+ 1,1	160	- 18,4	1,5	1,9	16,8	774 024
3 984	+ 6,6	265	- 65,4	2,5	3,5	10,4	774 028
35 177	+ 11,4	7 630	+ 32,3	2,0	2,5	43,3	774 032
1 923	- 5,8	415	+ 92,1	1,4	2,3	21,4	774 036
23 787	- 3,7	541	- 16,0	5,7	2,0	33,0	774 040
<b>1 341 714</b>	<b>+ 1,3</b>	<b>85 340</b>	<b>+ 3,5</b>	<b>3,8</b>	<b>2,4</b>	<b>35,6</b>	<b>700 000</b>
<b>106 720</b>	<b>+ 5,8</b>	<b>13 806</b>	<b>- 1,4</b>	<b>1,7</b>	<b>2,1</b>	<b>38,1</b>	<b>911 000</b>
<b>140 447</b>	<b>- 10,3</b>	<b>19 759</b>	<b>- 19,1</b>	<b>1,7</b>	<b>2,0</b>	<b>34,8</b>	<b>913 000</b>
<b>28 660</b>	<b>- 3,9</b>	<b>2 908</b>	<b>- 2,1</b>	<b>1,9</b>	<b>2,1</b>	<b>31,3</b>	<b>914 000</b>
<b>25 118</b>	<b>- 4,5</b>	<b>3 227</b>	<b>- 21,4</b>	<b>1,6</b>	<b>1,8</b>	<b>29,3</b>	<b>915 000</b>
<b>11 799</b>	<b>+ 78,7</b>	<b>845</b>	<b>+ 39,2</b>	<b>2,2</b>	<b>2,6</b>	<b>27,1</b>	<b>916 000</b>
<b>100 804</b>	<b>+ 7,2</b>	<b>7 458</b>	<b>- 6,0</b>	<b>2,8</b>	<b>2,2</b>	<b>37,3</b>	<b>954 000</b>
3 396	- 6,9	6	- 77,8	2,0	1,2	16,8	954 004
.	.	.	.	.	.	.	954 008
.	.	.	.	.	.	.	954 012
17 060	+ 20,7	1 458	+ 9,2	2,2	2,4	36,8	954 016
13 731	-	451	- 38,7	3,2	2,2	39,4	954 020
11 548	+ 2,6	1 203	- 3,3	2,0	1,6	41,7	954 024
13 551	- 3,9	687	+158,3	3,8	1,3	37,6	954 028
5 076	+ 5,5	949	- 7,4	1,8	2,3	23,7	954 032
13 957	+ 27,2	1 727	- 32,7	2,1	2,7	30,7	954 036
<b>856 985</b>	<b>- 1,0</b>	<b>226 526</b>	<b>+ 58,1</b>	<b>3,8</b>	<b>3,8</b>	<b>37,8</b>	<b>958 000</b>
42 008	- 2,9	3 999	+ 34,3	3,3	2,7	32,9	958 004
14 552	- 3,0	2 349	+ 6,3	2,8	3,8	22,5	958 008
36 878	- 2,2	3 825	- 2,1	5,3	3,7	29,4	958 012
32 793	- 1,3	1 327	+ 6,1	5,1	3,0	30,3	958 016
16 136	- 13,3	8 146	- 20,2	3,4	2,9	26,8	958 020
2 896	- 4,2	685	- 17,2	2,3	2,6	20,1	958 024
244 851	- 2,6	113 883	+206,6	4,5	4,6	68,6	958 028
31 498	+ 7,5	1 414	- 11,3	2,8	2,5	26,2	958 032
40 132	+ 3,8	5 488	+ 9,1	3,4	2,9	33,8	958 036
147 354	- 0,2	21 487	+ 7,5	4,3	3,4	36,3	958 040
23 326	- 3,8	1 835	+ 9,9	2,2	2,9	18,4	958 044
224 561	+ 0,6	62 088	+ 10,0	3,3	3,2	35,3	958 048

Amtliche Schlüsselnummer	Verwaltungsbezirk	Ankünfte			
		aller Gäste	Veränderung <sup>1)</sup>	ausländischer Gäste	Veränderung <sup>1)</sup>
<b>962 000</b>	<b>Märkischer Kreis</b>	<b>43 896</b>	<b>- 14,9</b>	<b>3 003</b>	<b>- 5,2</b>
962 004	Altena, Stadt	2 771	+ 8,4	116	+ 54,7
962 008	Balve, Stadt	3 645	+ 7,6	27	+ 92,9
962 012	Halver, Stadt	688	- 22,2	45	- 26,2
962 016	Hemer, Stadt	1 627	- 30,8	83	+ 5,1
962 020	Herscheid	702	- 7,9	88	- 14,6
962 024	Iserlohn, Stadt	8 204	- 24,8	874	+ 51,7
962 028	Kierspe, Stadt	.	.	.	.
962 032	Lüdenscheid, Stadt	10 507	- 6,3	725	- 49,3
962 036	Meinerzhagen, Stadt	7 366	- 23,5	183	- 33,9
962 040	Menden (Sauerland), Stadt	1 733	- 25,8	171	- 20,5
962 044	Nachrodt-Wiblingwerde	2 197	- 38,5	92	+170,6
962 048	Neuenrade, Stadt	1 652	+ 16,2	367	+227,7
962 052	Plettenberg, Stadt	1 470	- 0,8	89	+161,8
962 056	Schalksmühle	.	.	.	.
962 060	Werdohl, Stadt	845	+ 12,7	98	- 11,7
<b>966 000</b>	<b>Kreis Olpe</b>	<b>43 499</b>	<b>+ 4,7</b>	<b>2 508</b>	<b>+ 40,0</b>
966 004	Attendorn, Stadt	8 214	+ 0,1	655	+ 74,7
966 008	Drolshagen, Stadt	1 102	+ 0,3	209	+ 29,0
966 012	Finnentrop	1 887	- 0,1	137	-
966 016	Kirchhundem	6 134	+ 33,4	264	- 9,6
966 020	LenneStadt, Stadt	12 909	+ 5,4	1 027	+ 59,0
966 024	Olpe, Stadt	10 603	- 2,2	108	- 9,2
966 028	Wenden	2 650	+ 0,3	108	+ 77,0
<b>970 000</b>	<b>Kreis Siegen-Wittgenstein</b>	<b>47 172</b>	<b>- 4,9</b>	<b>5 312</b>	<b>+ 34,8</b>
970 004	Bad Berleburg, Stadt	8 066	- 2,6	310	- 8,6
970 008	Burbach	2 183	+ 1,7	110	+ 20,9
970 012	Erndtebrück	.	.	.	.
970 016	Freudenberg, Stadt	3 173	- 15,4	485	+188,7
970 020	Hilchenbach, Stadt	4 300	- 10,8	221	+ 19,5
970 024	Kreuztal, Stadt	1 379	+ 2,1	112	- 17,6
970 028	Bad Laasphe, Stadt	7 303	- 4,3	1 236	+ 0,6
970 032	Netphen, Stadt	2 684	+ 15,6	161	+126,8
970 036	Neunkirchen	.	.	.	.
970 040	Siegen, Stadt	13 708	- 6,4	2 505	+ 65,9
970 044	Wilnsdorf	3 667	- 2,9	99	- 22,0
<b>974 000</b>	<b>Kreis Soest</b>	<b>59 996</b>	<b>- 0,4</b>	<b>2 971</b>	<b>+ 36,7</b>
974 004	Anröchte	.	.	.	.
974 008	Bad Sassendorf	13 533	- 14,0	80	- 23,1
974 012	Ense	.	.	.	.
974 016	Erwitte, Stadt	3 520	+ 12,6	40	+300,0
974 020	Geseke, Stadt	5 221	+ 24,1	169	+463,3
974 024	Lippetal	235	+ 6,3	46	x
974 028	Lippstadt, Stadt	11 901	- 6,6	981	+ 43,6
974 032	Möhnesee	8 143	+ 15,2	250	+ 34,4
974 036	Rüthen, Stadt	1 819	- 12,0	141	+ 18,5
974 040	Soest, Stadt	9 800	+ 8,4	619	+ 35,2
974 044	Warstein, Stadt	3 246	- 5,3	399	- 6,1
974 048	Wolver	.	.	.	.
974 052	Werl, Stadt	1 272	- 1,5	103	+ 51,5
974 056	Wickede (Ruhr)	645	- 9,7	73	+121,2
<b>978 000</b>	<b>Kreis Unna</b>	<b>29 243</b>	<b>- 3,9</b>	<b>3 469</b>	<b>- 3,9</b>
978 004	Bergkamen, Stadt	.	.	.	.
978 008	Bönen	.	.	.	.
978 012	Fröndenberg, Stadt	976	+ 23,1	80	+ 14,3
978 016	Holzwickede	.	.	.	.
978 020	Kamen, Stadt	6 504	+ 26,2	554	- 5,5
978 024	Lünen, Stadt	4 449	- 2,9	346	+ 1,2
978 028	Schwerte, Stadt	4 830	- 33,6	167	- 27,7
978 032	Selm, Stadt	.	.	.	.
978 036	Unna, Stadt	5 638	- 4,7	746	- 10,9
978 040	Werne, Stadt	3 211	+ 11,7	801	+ 39,8
<b>900 000</b>	<b>Reg.-Bez. Arnsberg</b>	<b>671 577</b>	<b>- 2,0</b>	<b>100 044</b>	<b>+ 23,5</b>
	<b>Nordrhein-Westfalen</b>	<b>3 288 172</b>	<b>+ 0,6</b>	<b>600 340</b>	<b>+ 4,4</b>



## stätten nach Verwaltungsbezirken

März 2001

Übernachtungen				Mittlere Aufenthaltsdauer <sup>2)</sup>		Mittlere Auslastung der angebotenen Betten <sup>3)</sup>	Amtliche Schlüsselnummer
aller Gäste	Veränderung <sup>1)</sup>	ausländischer Gäste	Veränderung <sup>1)</sup>	aller Gäste	ausländischer Gäste		
<b>90 981</b>	- <b>9,8</b>	<b>6 722</b>	- <b>6,6</b>	<b>2,1</b>	<b>2,2</b>	<b>23,7</b>	<b>962 000</b>
5 673	+ 19,0	170	+ 32,8	2,0	1,5	23,6	962 004
8 857	+ 22,2	103	+ 94,3	2,4	3,8	27,2	962 008
1 421	+ 31,8	101	- 9,0	2,1	2,2	23,3	962 012
4 173	- 40,5	103	- 38,7	2,6	1,2	15,2	962 016
1 191	- 12,2	223	+ 4,7	1,7	2,5	14,2	962 020
15 103	- 21,2	1 808	+ 65,3	1,8	2,1	25,3	962 024
.	.	.	.	.	.	.	962 028
19 496	- 1,2	1 718	- 38,4	1,9	2,4	30,6	962 032
15 542	- 26,0	518	- 48,0	2,1	2,8	22,6	962 036
3 021	- 26,0	427	+ 10,9	1,7	2,5	18,9	962 040
7 263	+ 2,4	191	+151,3	3,3	2,1	21,7	962 044
3 131	+ 0,6	708	+166,2	1,9	1,9	29,8	962 048
2 837	+ 10,0	299	+179,4	1,9	3,4	20,1	962 052
.	.	.	.	.	.	.	962 056
2 051	+ 27,8	243	- 31,4	2,4	2,5	16,0	962 060
<b>100 199</b>	+ <b>4,7</b>	<b>6 696</b>	+ <b>33,0</b>	<b>2,3</b>	<b>2,7</b>	<b>22,0</b>	<b>966 000</b>
18 297	+ 4,0	1 697	+ 36,3	2,2	2,6	25,6	966 004
2 730	- 2,5	515	+ 22,9	2,5	2,5	13,1	966 008
4 242	+ 17,7	395	- 3,7	2,2	2,9	11,5	966 012
17 044	+ 17,5	923	- 6,2	2,8	3,5	21,5	966 016
29 597	+ 1,1	2 383	+ 55,3	2,3	2,3	23,7	966 020
23 717	+ 1,1	403	+ 52,1	2,2	3,7	24,4	966 024
4 572	+ 2,0	380	+114,7	1,7	3,5	17,5	966 028
<b>233 381</b>	-	<b>12 659</b>	+ <b>44,9</b>	<b>4,9</b>	<b>2,4</b>	<b>42,6</b>	<b>970 000</b>
120 218	+ 2,4	836	- 12,3	14,9	2,7	63,9	970 004
5 818	+ 10,5	235	+ 29,8	2,7	2,1	27,0	970 008
.	.	.	.	.	.	.	970 012
4 733	- 33,0	805	+162,2	1,5	1,7	17,4	970 016
20 431	- 6,4	568	+ 25,9	4,8	2,6	30,3	970 020
2 856	+ 12,0	288	+ 3,2	2,1	2,6	26,3	970 024
38 714	- 1,4	3 375	+ 11,6	5,3	2,7	41,1	970 028
6 951	+ 15,8	604	+138,7	2,6	3,8	24,3	970 032
.	.	.	.	.	.	.	970 036
25 291	- 0,8	5 560	+ 96,1	1,8	2,2	33,1	970 040
6 896	- 3,9	262	- 18,9	1,9	2,6	25,1	970 044
<b>282 963</b>	+ <b>4,5</b>	<b>8 404</b>	+ <b>70,2</b>	<b>4,7</b>	<b>2,8</b>	<b>38,4</b>	<b>974 000</b>
.	.	.	.	.	.	.	974 004
110 041	- 6,5	218	+ 10,1	8,1	2,7	53,6	974 008
.	.	.	.	.	.	.	974 012
30 465	+ 26,3	339	+202,7	8,7	8,5	44,8	974 016
11 009	+ 7,8	328	+662,8	2,1	1,9	16,3	974 020
536	+ 12,1	149	x	2,3	3,2	10,9	974 024
76 362	+ 14,9	1 915	+ 81,7	6,4	2,0	47,5	974 028
23 953	+ 10,1	2 427	+103,1	2,9	9,7	26,6	974 032
3 741	- 9,2	395	+ 30,8	2,1	2,8	15,9	974 036
15 114	+ 4,8	1 011	+ 34,4	1,5	1,6	26,7	974 040
7 166	-	795	- 14,8	2,2	2,0	17,2	974 044
.	.	.	.	.	.	.	974 048
1 914	- 2,0	161	+ 27,8	1,5	1,6	29,8	974 052
1 421	+ 13,1	503	+849,1	2,2	6,9	34,6	974 056
<b>55 495</b>	+ <b>0,6</b>	<b>7 066</b>	- <b>9,1</b>	<b>1,9</b>	<b>2,0</b>	<b>28,7</b>	<b>978 000</b>
.	.	.	.	.	.	.	978 004
.	.	.	.	.	.	.	978 008
1 749	+ 10,6	241	+ 66,2	1,8	3,0	19,4	978 012
.	.	.	.	.	.	.	978 016
9 395	+ 19,1	895	+ 13,0	1,4	1,6	40,2	978 020
7 987	+ 2,6	761	+ 4,5	1,8	2,2	18,1	978 024
11 589	- 20,2	613	- 31,4	2,4	3,7	35,1	978 028
.	.	.	.	.	.	.	978 032
10 858	- 0,7	1 658	- 26,5	1,9	2,2	30,8	978 036
5 993	+ 22,0	1 524	+ 27,6	1,9	1,9	27,1	978 040
<b>2 033 552</b>	- <b>0,1</b>	<b>316 076</b>	+ <b>36,8</b>	<b>3,0</b>	<b>3,2</b>	<b>35,3</b>	<b>900 000</b>
<b>8 195 614</b>	+ <b>1,9</b>	<b>1 434 956</b>	+ <b>12,3</b>	<b>2,5</b>	<b>2,4</b>	<b>35,6</b>	

## 3.2 Leistung der Beherbergungs

Januar bis

Lfd. Nr.	Gemeindegruppe Betriebsart	Ankünfte			
		aller Gäste	Veränderung <sup>1)</sup>	ausländischer Gäste	Veränderung <sup>1)</sup>
<b>1</b>	<b>Mineral-, Moor-, Sole- und Thermalbäder</b>	<b>178 788</b>	<b>+ 2,0</b>	<b>23 478</b>	<b>- 6,0</b>
2	Hotels	93 684	+ 3,0	16 070	- 5,9
3	Gasthöfe	2 547	- 2,8	401	+ 17,3
4	Pensionen	8 115	- 4,0	264	+131,6
5	Hotels garnis	23 662	+ 4,3	5 135	- 21,2
6	Erholungs-, Ferien- und Schulungsheime	10 267	- 0,4	86	- 19,6
7	Ferienhäuser, -wohnungen, -zentren	457	+16,6	32	+ 33,3
8	Hütten, Jugendherbergen u. Ä.	5 519	+55,7	1 383	+ 99,3
9	Vorsorge- und Reha-Kliniken	34 537	- 4,9	107	- 6,1
<b>10</b>	<b>Heilklimatische Kurorte</b>	<b>83 414</b>	<b>- 0,8</b>	<b>19 369</b>	<b>+ 2,1</b>
11	Hotels	35 750	+ 7,1	11 047	+ 9,6
12	Gasthöfe	1 918	-20,0	565	- 20,9
13	Pensionen	4 741	- 4,7	1 427	- 7,3
14	Hotels garnis	.	.	.	.
15	Erholungs-, Ferien- und Schulungsheime	18 420	+ 2,5	191	- 10,3
16	Ferienhäuser, -wohnungen, -zentren	15 067	- 9,7	5 687	+ 1,0
17	Hütten, Jugendherbergen u. Ä.	5 197	-12,3	203	- 37,7
18	Vorsorge- und Reha-Kliniken	.	.	.	.
<b>19</b>	<b>Kneippkurorte</b>	<b>55 235</b>	<b>+ 1,2</b>	<b>8 216</b>	<b>+ 5,6</b>
20	Hotels	35 911	+ 1,4	5 976	- 0,9
21	Gasthöfe	1 700	+22,7	177	+ 18,0
22	Pensionen	1 516	+10,3	294	+ 40,0
23	Hotels garnis	.	.	.	.
24	Erholungs-, Ferien- und Schulungsheime	6 077	- 6,2	45	- 59,8
25	Ferienhäuser, -wohnungen, -zentren	3 029	+ 8,3	1 378	+ 29,8
26	Hütten, Jugendherbergen u. Ä.	4 824	- 2,0	125	- 4,6
27	Vorsorge- und Reha-Kliniken	.	.	.	.
<b>28</b>	<b>Kneippheilkurorte</b>	<b>56 948</b>	<b>- 5,5</b>	<b>7 997</b>	<b>+ 15,9</b>
29	Hotels	30 441	+ 1,3	4 993	+ 20,7
30	Gasthöfe	4 060	- 3,4	1 586	+ 12,8
31	Pensionen	3 058	- 1,1	329	+ 5,1
32	Hotels garnis	1 041	+49,8	67	- 24,7
33	Erholungs-, Ferien- und Schulungsheime	6 623	-12,4	13	+ 30,0
34	Ferienhäuser, -wohnungen, -zentren	1 931	- 1,2	836	+ 9,9
35	Hütten, Jugendherbergen u. Ä.	2 829	+15,4	127	+ 14,4
36	Vorsorge- und Reha-Kliniken	6 965	-32,0	46	- 37,0
<b>37</b>	<b>Heilbäder zusammen</b>	<b>374 385</b>	<b>+ 0,1</b>	<b>59 060</b>	<b>+ 0,7</b>
38	Hotels	195 786	+ 3,2	38 086	+ 2,1
39	Gasthöfe	10 225	- 3,6	2 729	+ 4,5
40	Pensionen	17 430	- 2,6	2 314	+ 6,3
41	Hotels garnis	26 201	+ 4,9	5 672	- 20,9
42	Erholungs-, Ferien- und Schulungsheime	41 387	- 2,2	335	- 24,2
43	Ferienhäuser, -wohnungen, -zentren	20 484	- 6,2	7 933	+ 6,1
44	Hütten, Jugendherbergen u. Ä.	18 369	+ 9,0	1 838	+ 45,6
45	Vorsorge- und Reha-Kliniken	44 503	-10,8	153	- 18,6

1) Veränderung gegenüber dem Vorjahreszeitraum in % – 2) mittlere Aufenthaltsdauer in Tagen = Übernachtungen / Ankünfte – 3) mittlere Auslastung =

## stätten nach Gemeindegruppen und Betriebsarten

März 2001

Übernachtungen				Mittlere Aufenthaltsdauer <sup>2)</sup>		Mittlere Auslastung der angebotenen Betten <sup>3)</sup>	Lfd. Nr.
aller Gäste	Veränderung <sup>1)</sup>	ausländischer Gäste	Veränderung <sup>1)</sup>	aller Gäste	ausländische Gäste		
<b>1 080 092</b>	<b>+ 3,2</b>	<b>48 403</b>	<b>+ 2,7</b>	<b>6,0</b>	<b>2,1</b>	<b>49,5</b>	<b>1</b>
177 671	+ 1,5	30 093	- 3,9	1,9	1,9	30,4	2
5 501	+ 2,4	850	+ 54,5	2,2	2,1	23,3	3
51 589	- 5,8	2 383	+351,3	6,4	9,0	18,3	4
43 745	+ 0,7	11 213	- 7,2	1,8	2,2	27,4	5
25 778	- 9,7	246	- 49,6	2,5	2,9	31,8	6
4 677	+ 24,9	682	+394,2	10,2	21,3	9,6	7
10 923	+ 28,2	2 395	+ 66,7	2,0	1,7	27,2	8
760 208	+ 4,6	541	- 8,0	22,0	5,1	79,2	9
<b>303 686</b>	<b>+ 1,3</b>	<b>62 797</b>	<b>+ 10,6</b>	<b>3,6</b>	<b>3,2</b>	<b>38,1</b>	<b>10</b>
92 600	+ 3,9	32 430	+ 12,5	2,6	2,9	35,2	11
5 826	- 17,9	1 608	- 13,2	3,0	2,8	21,5	12
15 329	- 5,8	3 837	- 8,1	3,2	2,7	22,8	13
.	.	.	.	.	.	.	14
65 687	+ 9,6	434	+ 24,4	3,6	2,3	40,9	15
66 690	- 2,5	23 492	+ 16,9	4,4	4,1	37,3	16
12 269	- 8,4	339	- 37,6	2,4	1,7	28,9	17
.	.	.	.	.	.	.	18
<b>177 166</b>	<b>+ 2,5</b>	<b>22 129</b>	<b>+ 5,1</b>	<b>3,2</b>	<b>2,7</b>	<b>27,2</b>	<b>19</b>
72 110	+ 6,6	12 274	+ 2,6	2,0	2,1	28,9	20
3 713	+ 13,6	566	+ 36,7	2,2	3,2	9,5	21
4 071	- 8,0	710	- 6,1	2,7	2,4	9,0	22
.	.	.	.	.	.	.	23
22 090	- 6,7	988	- 43,1	3,6	22,0	28,7	24
13 637	- 9,5	6 660	+ 17,9	4,5	4,8	15,4	25
9 868	- 5,7	340	+ 47,8	2,0	2,7	14,5	26
.	.	.	.	.	.	.	27
<b>325 524</b>	<b>+ 0,1</b>	<b>26 141</b>	<b>+ 6,5</b>	<b>5,7</b>	<b>3,3</b>	<b>41,8</b>	<b>28</b>
90 725	- 1,6	16 167	+ 2,5	3,0	3,2	36,3	29
12 650	+ 2,5	4 753	+ 20,8	3,1	3,0	19,1	30
12 862	- 4,0	1 192	+ 9,6	4,2	3,6	18,7	31
2 268	+ 60,6	178	- 21,6	2,2	2,7	13,2	32
17 056	- 10,5	40	+ 48,1	2,6	3,1	30,5	33
8 258	- 4,7	3 402	+ 7,8	4,3	4,1	14,6	34
5 411	+ 16,3	245	+ 55,1	1,9	1,9	15,4	35
176 294	+ 1,6	164	- 9,4	25,3	3,6	77,2	36
<b>1 886 468</b>	<b>+ 2,3</b>	<b>159 470</b>	<b>+ 6,7</b>	<b>5,0</b>	<b>2,7</b>	<b>42,8</b>	<b>37</b>
433 106	+ 2,1	90 964	+ 3,5	2,2	2,4	32,2	38
27 690	- 1,4	7 777	+ 15,2	2,7	2,8	17,7	39
83 851	- 5,6	8 122	+ 24,0	4,8	3,5	18,1	40
51 415	+ 6,0	12 623	- 6,8	2,0	2,2	24,8	41
130 611	- 0,5	1 708	- 34,3	3,2	5,1	34,8	42
93 262	- 2,7	34 236	+ 17,9	4,6	4,3	25,0	43
38 471	+ 3,9	3 319	+ 40,2	2,1	1,8	20,7	44
1 028 062	+ 3,8	721	- 8,0	23,1	4,7	79,1	45

Übernachtungen / angebotene Bettentage) \* 100

Lfd. Nr.	Gemeindeguppe Betriebsart	Ankünfte			
		aller Gäste	Verän- derung <sup>1)</sup>	aus- ländischer Gäste	Verän- derung <sup>1)</sup>
<b>46</b>	<b>Luftkurorte</b>	<b>95 464</b>	<b>+ 4,2</b>	<b>7 300</b>	<b>+ 20,2</b>
47	Hotels	35 743	+ 6,3	5 473	+ 31,4
48	Gasthöfe	4 184	-15,2	461	- 20,1
49	Pensionen	6 343	+ 9,6	309	- 29,0
50	Hotels garnis	1 016	- 4,2	130	+ 91,2
51	Erholungs-, Ferien- und Schulungsheime	29 293	+ 4,3	175	- 1,7
52	Ferienhäuser, -wohnungen, -zentren	2 456	+19,2	217	- 11,1
53	Hütten, Jugendherbergen u. Ä.	12 940	+ 2,9	471	+ 63,0
54	Vorsorge- und Reha-Kliniken	3 489	+ 1,7	64	- 46,7
<b>55</b>	<b>Erholungsorte</b>	<b>105 334</b>	<b>- 3,0</b>	<b>9 597</b>	<b>- 7,1</b>
56	Hotels	35 853	- 8,2	6 704	- 14,4
57	Gasthöfe	3 855	+12,8	788	+ 69,8
58	Pensionen	2 955	+ 3,3	239	+ 58,3
59	Hotels garnis	2 355	-10,6	572	- 34,6
60	Erholungs-, Ferien- und Schulungsheime	37 504	- 5,2	345	+ 31,2
61	Ferienhäuser, -wohnungen, -zentren	2 865	+ 8,5	538	+ 4,5
62	Hütten, Jugendherbergen u. Ä.	18 179	+ 7,8	392	+ 78,2
63	Vorsorge- und Reha-Kliniken	1 768	+ 8,9	19	+ 46,2
<b>64</b>	<b>Sonstige Gemeinden</b>	<b>2 712 989</b>	<b>+ 0,7</b>	<b>524 383</b>	<b>+ 4,9</b>
65	Hotels	1 637 231	- 0,4	343 391	+ 0,4
66	Gasthöfe	37 424	+ 8,9	5 003	+ 30,4
67	Pensionen	18 375	+13,9	1 474	+ 1,4
68	Hotels garnis	608 785	+ 4,3	131 950	+ 5,9
69	Erholungs-, Ferien- und Schulungsheime	244 807	- 2,6	4 269	- 43,3
70	Ferienhäuser, -wohnungen, -zentren	55 976	- 3,2	25 032	+185,6
71	Hütten, Jugendherbergen u. Ä.	102 209	+ 2,7	13 181	+ 12,7
72	Vorsorge- und Reha-Kliniken	8 182	- 4,4	83	- 47,1
<b>73</b>	<b>Nordrhein-Westfalen</b>	<b>3 288 172</b>	<b>+ 0,6</b>	<b>600 340</b>	<b>+ 4,4</b>
<b>74</b>	<b>Hotels</b>	<b>1 904 613</b>	<b>-</b>	<b>393 654</b>	<b>+ 0,6</b>
<b>75</b>	<b>Gasthöfe</b>	<b>55 688</b>	<b>+ 4,4</b>	<b>8 981</b>	<b>+ 19,9</b>
<b>76</b>	<b>Pensionen</b>	<b>45 103</b>	<b>+ 5,7</b>	<b>4 336</b>	<b>+ 2,8</b>
<b>77</b>	<b>Hotels garnis</b>	<b>638 357</b>	<b>+ 4,3</b>	<b>138 324</b>	<b>+ 4,2</b>
<b>78</b>	<b>Erholungs-, Ferien- und Schulungsheime</b>	<b>352 991</b>	<b>- 2,3</b>	<b>5 124</b>	<b>- 39,1</b>
<b>79</b>	<b>Ferienhäuser, -wohnungen, -zentren</b>	<b>81 781</b>	<b>- 3,1</b>	<b>33 720</b>	<b>+ 98,3</b>
<b>80</b>	<b>Hütten, Jugendherbergen u. Ä.</b>	<b>151 697</b>	<b>+ 4,0</b>	<b>15 882</b>	<b>+ 18,0</b>
<b>81</b>	<b>Vorsorge- und Reha-Kliniken</b>	<b>57 942</b>	<b>- 8,7</b>	<b>319</b>	<b>- 33,3</b>

## stätten nach Gemeindegruppen und Betriebsarten

März 2001

Übernachtungen				Mittlere Aufenthaltsdauer <sup>2)</sup>		Mittlere Auslastung der angebotenen Betten <sup>3)</sup>	Lfd. Nr.
aller Gäste	Veränderung <sup>1)</sup>	ausländischer Gäste	Veränderung <sup>1)</sup>	aller Gäste	ausländische Gäste		
<b>291 170</b>	- 2,9	<b>19 043</b>	+ 4,3	<b>3,1</b>	<b>2,6</b>	<b>24,5</b>	<b>46</b>
71 668	+ 3,4	11 349	+ 29,5	2,0	2,1	19,6	47
10 226	- 1,6	1 022	- 10,2	2,4	2,2	11,8	48
23 119	- 3,7	1 031	- 44,5	3,6	3,3	15,6	49
2 230	- 1,3	269	+ 80,5	2,2	2,1	16,4	50
84 767	- 0,9	1 324	+ 63,3	2,9	7,6	36,8	51
13 263	+ 9,6	1 469	+ 3,7	5,4	6,8	11,3	52
28 279	+ 2,3	1 086	+107,6	2,2	2,3	21,0	53
57 618	- 16,2	1 493	- 58,6	16,5	23,3	61,8	54
<b>308 089</b>	+ 3,0	<b>28 940</b>	- 2,4	<b>2,9</b>	<b>3,0</b>	<b>24,9</b>	<b>55</b>
76 305	- 8,9	16 629	- 21,5	2,1	2,5	20,8	56
8 329	+ 3,6	1 679	+ 76,2	2,2	2,1	13,5	57
12 116	+ 13,4	1 268	+164,2	4,1	5,3	15,8	58
4 800	- 4,5	1 477	- 11,3	2,0	2,6	21,2	59
106 072	- 2,2	1 375	+ 48,8	2,8	4,0	32,8	60
24 437	+118,5	5 361	+ 63,1	8,5	10,0	19,1	61
39 827	+ 9,1	735	- 4,2	2,2	1,9	20,4	62
36 203	+ 2,0	416	+ 4,8	20,5	21,9	56,2	63
<b>5 709 887</b>	+ 2,0	<b>1 227 503</b>	+ 13,6	<b>2,1</b>	<b>2,3</b>	<b>35,3</b>	<b>64</b>
2 908 965	+ 1,7	709 053	+ 7,3	1,8	2,1	34,0	65
92 597	+ 5,4	14 520	+ 20,3	2,5	2,9	17,2	66
60 623	+ 5,3	7 020	- 25,5	3,3	4,8	21,0	67
1 260 326	+ 4,3	337 471	+ 8,5	2,1	2,6	37,1	68
731 166	- 0,6	22 929	- 13,6	3,0	5,4	38,9	69
253 657	- 2,7	116 136	+181,8	4,5	4,6	51,8	70
186 942	+ 7,2	19 102	+ 15,4	1,8	1,4	24,7	71
215 611	+ 1,2	1 272	- 47,2	26,4	15,3	76,8	72
<b>8 195 614</b>	+ 1,9	<b>1 434 956</b>	+ 12,3	<b>2,5</b>	<b>2,4</b>	<b>35,6</b>	<b>73</b>
<b>3 490 044</b>	+ 1,5	<b>827 995</b>	+ 6,3	<b>1,8</b>	<b>2,1</b>	<b>32,8</b>	<b>74</b>
<b>138 842</b>	+ 3,3	<b>24 998</b>	+ 19,6	<b>2,5</b>	<b>2,8</b>	<b>16,5</b>	<b>75</b>
<b>179 709</b>	- 0,8	<b>17 441</b>	- 4,8	<b>4,0</b>	<b>4,0</b>	<b>18,4</b>	<b>76</b>
<b>1 318 771</b>	+ 4,3	<b>351 840</b>	+ 7,8	<b>2,1</b>	<b>2,5</b>	<b>36,2</b>	<b>77</b>
<b>1 052 616</b>	- 0,8	<b>27 336</b>	- 11,5	<b>3,0</b>	<b>5,3</b>	<b>37,5</b>	<b>78</b>
<b>384 619</b>	+ 1,2	<b>157 202</b>	+109,7	<b>4,7</b>	<b>4,7</b>	<b>34,7</b>	<b>79</b>
<b>293 519</b>	+ 6,5	<b>24 242</b>	+ 20,0	<b>1,9</b>	<b>1,5</b>	<b>23,0</b>	<b>80</b>
<b>1 337 494</b>	+ 2,3	<b>3 902</b>	- 45,8	<b>23,1</b>	<b>12,2</b>	<b>77,0</b>	<b>81</b>

## 3.3 Leistung der Beherbergungsstätten

Januar bis

Lfd. Nr.	Reisegebiet Betriebsart	Ankünfte			
		aller Gäste	Veränderung <sup>1)</sup>	ausländischer Gäste	Veränderung <sup>1)</sup>
<b>1</b>	<b>Eifel und Region Aachen</b>	<b>214 624</b>	<b>- 1,1</b>	<b>36 328</b>	<b>- 12,2</b>
2	Hotels	107 699	- 0,6	24 806	- 5,8
3	Gasthöfe	4 144	+ 6,1	632	+ 13,3
4	Pensionen	1 559	- 1,8	226	- 21,0
5	Hotels garnis	37 287	+ 16,7	6 169	- 23,6
6	Erholungs-, Ferien- und Schulungsheime	34 687	- 23,1	1 437	- 66,8
7	Ferienhäuser, -wohnungen, -zentren	3 051	+ 30,8	936	+ 36,2
8	Hütten, Jugendherbergen u. Ä.	21 672	+ 13,6	2 050	+103,2
9	Vorsorge- und Reha-Kliniken	4 525	- 1,4	72	- 24,2
<b>10</b>	<b>Niederrhein</b>	<b>316 493</b>	<b>+ 6,7</b>	<b>54 367</b>	<b>+ 3,5</b>
11	Hotels	213 363	+ 3,2	43 240	+ 0,5
12	Gasthöfe	5 086	+ 11,4	450	- 14,1
13	Pensionen	3 285	+ 13,4	124	- 48,3
14	Hotels garnis	54 611	+ 16,6	9 923	+ 25,8
15	Erholungs-, Ferien- und Schulungsheime	27 994	+ 8,2	263	+ 51,1
16	Ferienhäuser, -wohnungen, -zentren	.	.	.	.
17	Hütten, Jugendherbergen u. Ä.	11 631	+ 26,0	358	- 44,8
18	Vorsorge- und Reha-Kliniken	.	.	.	.
<b>19</b>	<b>Münsterland</b>	<b>229 700</b>	<b>- 1,1</b>	<b>16 371</b>	<b>- 6,5</b>
20	Hotels	137 995	- 4,3	12 164	- 11,1
21	Gasthöfe	4 962	+ 2,4	606	+ 13,9
22	Pensionen	5 700	+ 9,6	466	- 3,7
23	Hotels garnis	22 315	+ 18,4	2 403	+ 17,4
24	Erholungs-, Ferien- und Schulungsheime	48 526	- 1,3	380	+ 3,3
25	Ferienhäuser, -wohnungen, -zentren	.	.	.	.
26	Hütten, Jugendherbergen u. Ä.	8 864	+ 1,5	297	+ 12,9
27	Vorsorge- und Reha-Kliniken	.	.	.	.
<b>28</b>	<b>Teutoburger Wald</b>	<b>349 956</b>	<b>- 1,7</b>	<b>35 888</b>	<b>- 4,7</b>
29	Hotels	211 241	- 2,2	27 447	- 3,5
30	Gasthöfe	7 227	- 9,2	720	- 15,1
31	Pensionen	11 045	+ 0,5	432	+ 6,1
32	Hotels garnis	37 222	- 2,8	6 159	- 3,6
33	Erholungs-, Ferien- und Schulungsheime	34 817	- 2,9	285	- 8,1
34	Ferienhäuser, -wohnungen, -zentren	2 936	- 14,3	308	- 46,0
35	Hütten, Jugendherbergen u. Ä.	15 497	+ 14,8	375	- 18,8
36	Vorsorge- und Reha-Kliniken	29 971	- 0,3	162	- 28,0
<b>37</b>	<b>Sauerland</b>	<b>375 735</b>	<b>- 2,3</b>	<b>68 164</b>	<b>+ 40,7</b>
38	Hotels	154 135	+ 1,6	27 166	+ 10,1
39	Gasthöfe	18 155	- 1,6	4 399	+ 17,6
40	Pensionen	16 274	+ 0,5	2 415	+ 5,6
41	Hotels garnis	12 215	- 3,3	1 573	+ 4,7
42	Erholungs-, Ferien- und Schulungsheime	68 663	- 3,5	362	- 5,7
43	Ferienhäuser, -wohnungen, -zentren	73 599	- 3,5	31 826	+107,7
44	Hütten, Jugendherbergen u. Ä.	22 896	- 4,8	421	- 18,4
45	Vorsorge- und Reha-Kliniken	9 798	- 30,1	2	-
<b>46</b>	<b>Siegerland-Wittgenstein</b>	<b>47 172</b>	<b>- 4,9</b>	<b>5 312</b>	<b>+ 34,8</b>
47	Hotels	26 126	- 6,0	4 656	+ 34,4
48	Gasthöfe	1 908	+ 11,4	124	+ 49,4
49	Pensionen	.	.	.	.
50	Hotels garnis	2 410	+ 8,6	277	+100,7
51	Erholungs-, Ferien- und Schulungsheime	7 858	- 6,6	63	+ 16,7
52	Ferienhäuser, -wohnungen, -zentren	.	.	.	.
53	Hütten, Jugendherbergen u. Ä.	1 113	+ 7,0	1	- 50,0
54	Vorsorge- und Reha-Kliniken	.	.	.	.

1) Veränderung gegenüber dem Vorjahreszeitraum in % – 2) mittlere Aufenthaltsdauer in Tagen = Übernachtungen / Ankünfte – 3) mittlere Auslastung =

## nach Reisegebieten und Betriebsarten

März 2001

Übernachtungen				Mittlere Aufenthaltsdauer <sup>2)</sup>		Mittlere Auslastung der angebotenen Betten <sup>3)</sup>	Lfd. Nr.
aller Gäste	Veränderung <sup>1)</sup>	ausländischer Gäste	Veränderung <sup>1)</sup>	aller Gäste	ausländischer Gäste		
<b>569 430</b>	<b>+ 4,4</b>	<b>89 054</b>	<b>- 8,4</b>	<b>2,7</b>	<b>2,5</b>	<b>31,5</b>	<b>1</b>
201 850	+ 2,5	48 507	- 5,5	1,9	2,0	27,5	2
10 093	+ 18,8	1 516	+ 30,5	2,4	2,4	16,4	3
7 757	- 14,5	2 404	- 51,2	5,0	10,6	15,8	4
71 108	+ 12,6	13 583	- 17,4	1,9	2,2	28,6	5
126 030	- 5,7	13 399	- 17,2	3,6	9,3	41,7	6
22 112	+145,7	5 073	+ 18,8	7,2	5,4	20,1	7
49 697	+ 14,1	3 803	+ 78,0	2,3	1,9	26,3	8
80 783	- 0,7	769	- 2,2	17,9	10,7	71,3	9
<b>629 040</b>	<b>+ 6,2</b>	<b>117 542</b>	<b>+ 8,0</b>	<b>2,0</b>	<b>2,2</b>	<b>30,6</b>	<b>10</b>
384 988	+ 4,4	89 896	+ 6,7	1,8	2,1	30,8	11
12 945	- 1,0	1 343	- 21,3	2,5	3,0	17,8	12
10 644	+ 22,3	1 064	+ 66,0	3,2	8,6	27,5	13
111 758	+ 13,0	23 546	+ 16,3	2,0	2,4	29,6	14
66 137	+ 3,9	971	+ 35,6	2,4	3,7	35,1	15
.	.	.	.	.	.	.	16
24 089	+ 18,9	662	- 42,1	2,1	1,8	23,6	17
.	.	.	.	.	.	.	18
<b>518 343</b>	<b>- 2,3</b>	<b>36 517</b>	<b>+ 1,8</b>	<b>2,3</b>	<b>2,2</b>	<b>27,8</b>	<b>19</b>
225 347	- 5,2	24 231	- 7,5	1,6	2,0	22,7	20
9 947	- 6,3	1 729	+ 24,7	2,0	2,9	13,0	21
18 121	+ 2,8	1 390	- 7,6	3,2	3,0	19,0	22
38 939	+ 17,3	4 844	+ 29,1	1,7	2,0	26,9	23
195 702	- 3,1	1 778	- 1,0	4,0	4,7	45,8	24
.	.	.	.	.	.	.	25
17 991	+ 6,1	1 269	+132,8	2,0	4,3	22,9	26
.	.	.	.	.	.	.	27
<b>1 341 714</b>	<b>+ 1,3</b>	<b>85 340</b>	<b>+ 3,5</b>	<b>3,8</b>	<b>2,4</b>	<b>35,6</b>	<b>28</b>
393 023	+ 0,9	59 245	+ 6,1	1,9	2,2	27,8	29
16 788	- 10,4	2 270	- 14,7	2,3	3,2	11,9	30
55 315	- 6,5	2 751	+ 34,2	5,0	6,4	15,3	31
70 670	- 1,3	14 315	+ 13,6	1,9	2,3	29,5	32
92 267	- 4,8	1 610	+ 27,1	2,7	5,6	31,0	33
17 276	- 11,8	2 265	- 17,6	5,9	7,4	7,4	34
35 074	+ 15,9	1 094	- 12,5	2,3	2,9	17,5	35
661 301	+ 3,5	1 790	- 55,1	22,1	11,0	75,1	36
<b>1 331 128</b>	<b>- 0,1</b>	<b>248 348</b>	<b>+ 54,8</b>	<b>3,5</b>	<b>3,6</b>	<b>34,7</b>	<b>37</b>
363 850	+ 1,4	76 266	+ 5,7	2,4	2,8	29,9	38
47 030	- 0,8	12 114	+ 22,1	2,6	2,8	17,3	39
65 048	- 4,6	7 215	+ 5,4	4,0	3,0	18,9	40
24 550	- 1,2	3 458	+ 17,6	2,0	2,2	25,4	41
209 486	- 2,1	1 887	- 14,2	3,1	5,2	33,1	42
334 370	- 1,8	146 529	+123,8	4,5	4,6	48,1	43
45 368	- 9,0	854	- 1,3	2,0	2,0	15,8	44
241 426	+ 5,3	25	+ 19,0	24,6	12,5	81,1	45
<b>233 381</b>	<b>-</b>	<b>12 659</b>	<b>+ 44,9</b>	<b>4,9</b>	<b>2,4</b>	<b>42,6</b>	<b>46</b>
44 942	- 7,6	8 961	+ 23,1	1,7	1,9	25,2	47
5 373	+ 18,5	425	+ 52,3	2,8	3,4	15,3	48
.	.	.	.	.	.	.	49
6 532	+ 52,5	2 323	+706,6	2,7	8,4	32,5	50
20 040	- 6,2	292	+ 84,8	2,6	4,6	29,5	51
.	.	.	.	.	.	.	52
2 396	+ 13,5	1	- 50,0	2,2	1,0	14,8	53
.	.	.	.	.	.	.	54

Übernachtungen / angebotene Bettentage) \* 100

Lfd. Nr.	Reisegebiet Betriebsart	Ankünfte			
		aller Gäste	Veränderung <sup>1)</sup>	ausländischer Gäste	Veränderung <sup>1)</sup>
<b>55</b>	<b>Bergisches Land</b>	<b>319 137</b>	<b>+ 6,3</b>	<b>48 537</b>	<b>+ 5,3</b>
56	Hotels	193 324	+ 12,1	39 026	+ 12,5
57	Gasthöfe	1 965	+ 0,8	197	- 21,8
58	Pensionen	826	+ 7,8	67	+ 52,3
59	Hotels garnis	53 316	+ 2,6	8 285	- 12,4
60	Erholungs-, Ferien- und Schulungsheime	52 949	- 1,7	556	- 57,5
61	Ferienhäuser, -wohnungen, -zentren	75	- 89,3	2	- 75,0
62	Hütten, Jugendherbergen u. Ä.	12 514	- 12,4	402	+ 27,2
63	Vorsorge- und Reha-Kliniken	4 168	- 3,5	2	- 77,8
<b>64</b>	<b>Bonn und Rhein-Sieg-Kreis</b>	<b>236 298</b>	<b>+ 2,3</b>	<b>29 949</b>	<b>+ 1,6</b>
65	Hotels	136 794	+ 0,5	18 147	- 4,2
66	Gasthöfe	3 151	- 2,7	214	- 18,6
67	Pensionen	.	.	.	.
68	Hotels garnis	52 420	+ 11,4	8 971	+ 10,1
69	Erholungs-, Ferien- und Schulungsheime	34 660	- 4,0	909	+ 1,9
70	Ferienhäuser, -wohnungen, -zentren	.	.	.	.
71	Hütten, Jugendherbergen u. Ä.	6 695	+ 7,7	1 559	+ 40,8
72	Vorsorge- und Reha-Kliniken	409	- 6,4	-	-
<b>73</b>	<b>Köln</b>	<b>413 053</b>	<b>- 1,5</b>	<b>130 053</b>	<b>+ 4,9</b>
74	Hotels	231 077	- 3,3	79 250	+ 1,9
75	Gasthöfe	2 965	+ 89,3	983	+226,6
76	Pensionen	1 196	+ 38,1	114	+100,0
77	Hotels garnis	144 084	- 0,5	40 766	+ 6,2
78	Erholungs-, Ferien- und Schulungsheime	.	.	.	.
79	Ferienhäuser, -wohnungen, -zentren	-	-	-	-
80	Hütten, Jugendherbergen u. Ä.	.	.	.	.
81	Vorsorge- und Reha-Kliniken	-	-	-	-
<b>82</b>	<b>Düsseldorf</b>	<b>326 179</b>	<b>+ 1,6</b>	<b>118 990</b>	<b>- 0,7</b>
83	Hotels	190 953	+ 1,1	76 773	- 3,2
84	Gasthöfe	163	+126,4	24	+ 60,0
85	Pensionen	751	- 9,3	115	+ 49,4
86	Hotels garnis	128 199	+ 2,9	40 917	+ 4,0
87	Erholungs-, Ferien- und Schulungsheime	.	.	.	.
88	Ferienhäuser, -wohnungen, -zentren	.	.	.	.
89	Hütten, Jugendherbergen u. Ä.	.	.	.	.
90	Vorsorge- und Reha-Kliniken	-	-	-	-
<b>91</b>	<b>Ruhrgebiet</b>	<b>459 825</b>	<b>- 0,3</b>	<b>56 381</b>	<b>+ 3,9</b>
92	Hotels	301 906	- 4,0	40 979	+ 0,2
93	Gasthöfe	5 962	+ 17,8	632	+ 69,4
94	Pensionen	606	+753,5	40	x
95	Hotels garnis	94 278	+ 1,3	12 881	+ 13,1
96	Erholungs-, Ferien- und Schulungsheime	40 456	+ 21,1	749	+ 59,0
97	Ferienhäuser, -wohnungen, -zentren	551	+ 78,9	512	+101,6
98	Hütten, Jugendherbergen u. Ä.	13 460	+ 11,2	509	- 33,8
99	Vorsorge- und Reha-Kliniken	2 606	- 2,8	79	- 46,3
<b>100</b>	<b>Nordrhein-Westfalen</b>	<b>3 288 172</b>	<b>+ 0,6</b>	<b>600 340</b>	<b>+ 4,4</b>
<b>101</b>	<b>Hotels</b>	<b>1 904 613</b>	<b>-</b>	<b>393 654</b>	<b>+ 0,6</b>
<b>102</b>	<b>Gasthöfe</b>	<b>55 688</b>	<b>+ 4,4</b>	<b>8 981</b>	<b>+ 19,9</b>
<b>103</b>	<b>Pensionen</b>	<b>45 103</b>	<b>+ 5,7</b>	<b>4 336</b>	<b>+ 2,8</b>
<b>104</b>	<b>Hotels garnis</b>	<b>638 357</b>	<b>+ 4,3</b>	<b>138 324</b>	<b>+ 4,2</b>
<b>105</b>	<b>Erholungs-, Ferien- und Schulungsheime</b>	<b>352 991</b>	<b>- 2,3</b>	<b>5 124</b>	<b>- 39,1</b>
<b>106</b>	<b>Ferienhäuser, -wohnungen, -zentren</b>	<b>81 781</b>	<b>- 3,1</b>	<b>33 720</b>	<b>+ 98,3</b>
<b>107</b>	<b>Hütten, Jugendherbergen u. Ä.</b>	<b>151 697</b>	<b>+ 4,0</b>	<b>15 882</b>	<b>+ 18,0</b>
<b>108</b>	<b>Vorsorge- und Reha-Kliniken</b>	<b>57 942</b>	<b>- 8,7</b>	<b>319</b>	<b>- 33,3</b>



## nach Reisegebieten und Betriebsarten

März 2001

Übernachtungen				Mittlere Aufenthaltsdauer <sup>2)</sup>		Mittlere Auslastung der angebotenen Betten <sup>3)</sup>	Lfd. Nr.
aller Gäste	Veränderung <sup>1)</sup>	ausländischer Gäste	Veränderung <sup>1)</sup>	aller Gäste	ausländischer Gäste		
<b>740 417</b>	<b>+ 3,1</b>	<b>109 062</b>	<b>+ 7,3</b>	<b>2,3</b>	<b>2,2</b>	<b>36,1</b>	<b>55</b>
351 011	+ 8,5	80 719	+ 10,7	1,8	2,1	34,2	56
4 946	- 1,3	506	- 15,5	2,5	2,6	16,5	57
3 518	+ 8,1	262	- 19,4	4,3	3,9	15,0	58
114 408	+ 8,6	24 372	+ 5,5	2,1	2,9	34,1	59
139 624	- 4,4	1 944	- 43,1	2,6	3,5	36,9	60
191	- 90,9	2	- 99,3	2,5	1,0	3,8	61
26 832	- 12,8	1 192	+ 40,1	2,1	3,0	21,1	62
99 887	- 1,8	65	- 62,9	24,0	32,5	81,0	63
<b>502 628</b>	<b>+ 1,5</b>	<b>73 372</b>	<b>- 1,9</b>	<b>2,1</b>	<b>2,4</b>	<b>34,2</b>	<b>64</b>
246 391	+ 1,6	40 978	- 4,6	1,8	2,3	32,3	65
10 166	+ 11,4	644	- 8,5	3,2	3,0	18,2	66
.	.	.	.	.	.	.	67
116 075	+ 2,7	25 370	- 4,0	2,2	2,8	37,9	68
97 570	- 2,4	3 616	+ 22,1	2,8	4,0	38,8	69
.	.	.	.	.	.	.	70
13 281	+ 19,6	2 216	+ 73,4	2,0	1,4	24,0	71
13 961	- 12,0	-	-	34,1	-	57,9	72
<b>778 683</b>	<b>+ 3,8</b>	<b>285 237</b>	<b>+ 16,3</b>	<b>1,9</b>	<b>2,2</b>	<b>48,5</b>	<b>73</b>
409 287	+ 2,7	162 818	+ 16,4	1,8	2,1	48,3	74
6 547	+ 61,8	2 446	+121,6	2,2	2,5	32,6	75
2 588	+ 39,3	373	+ 18,0	2,2	3,3	47,9	76
313 079	+ 3,2	109 671	+ 15,0	2,2	2,7	47,6	77
.	.	.	.	.	.	.	78
-	-	-	-	-	-	-	79
.	.	.	.	.	.	.	80
-	-	-	-	-	-	-	81
<b>625 487</b>	<b>+ 4,6</b>	<b>255 753</b>	<b>+ 6,0</b>	<b>1,9</b>	<b>2,1</b>	<b>45,5</b>	<b>82</b>
341 993	+ 6,8	150 654	+ 6,1	1,8	2,0	49,1	83
417	+ 71,6	96	+ 21,5	2,6	4,0	10,8	84
2 712	+ 4,1	570	+ 5,0	3,6	5,0	38,1	85
269 128	+ 2,0	101 995	+ 6,0	2,1	2,5	42,1	86
.	.	.	.	.	.	.	87
.	.	.	.	.	.	.	88
.	.	.	.	.	.	.	89
-	-	-	-	-	-	-	90
<b>925 363</b>	<b>+ 0,5</b>	<b>122 072</b>	<b>+ 0,6</b>	<b>2,0</b>	<b>2,2</b>	<b>35,1</b>	<b>91</b>
527 362	- 4,4	85 720	+ 2,0	1,7	2,1	34,9	92
14 590	+ 11,6	1 909	+ 46,1	2,4	3,0	19,6	93
2 032	+287,0	268	x	3,4	6,7	25,3	94
182 524	+ 0,1	28 363	- 2,1	1,9	2,2	31,7	95
100 507	+ 26,6	1 437	- 19,6	2,5	1,9	40,0	96
1 897	+ 31,4	1 806	+ 54,4	3,4	3,5	25,5	97
25 885	+ 19,7	1 371	- 23,5	1,9	2,7	20,1	98
70 566	- 0,1	1 198	- 46,2	27,1	15,2	88,5	99
<b>8 195 614</b>	<b>+ 1,9</b>	<b>1 434 956</b>	<b>+ 12,3</b>	<b>2,5</b>	<b>2,4</b>	<b>35,6</b>	<b>100</b>
<b>3 490 044</b>	<b>+ 1,5</b>	<b>827 995</b>	<b>+ 6,3</b>	<b>1,8</b>	<b>2,1</b>	<b>32,8</b>	<b>101</b>
<b>138 842</b>	<b>+ 3,3</b>	<b>24 998</b>	<b>+ 19,6</b>	<b>2,5</b>	<b>2,8</b>	<b>16,5</b>	<b>102</b>
<b>179 709</b>	<b>- 0,8</b>	<b>17 441</b>	<b>- 4,8</b>	<b>4,0</b>	<b>4,0</b>	<b>18,4</b>	<b>103</b>
<b>1 318 771</b>	<b>+ 4,3</b>	<b>351 840</b>	<b>+ 7,8</b>	<b>2,1</b>	<b>2,5</b>	<b>36,2</b>	<b>104</b>
<b>1 052 616</b>	<b>- 0,8</b>	<b>27 336</b>	<b>- 11,5</b>	<b>3,0</b>	<b>5,3</b>	<b>37,5</b>	<b>105</b>
<b>384 619</b>	<b>+ 1,2</b>	<b>157 202</b>	<b>+109,7</b>	<b>4,7</b>	<b>4,7</b>	<b>34,7</b>	<b>106</b>
<b>293 519</b>	<b>+ 6,5</b>	<b>24 242</b>	<b>+ 20,0</b>	<b>1,9</b>	<b>1,5</b>	<b>23,0</b>	<b>107</b>
<b>1 337 494</b>	<b>+ 2,3</b>	<b>3 902</b>	<b>- 45,8</b>	<b>23,1</b>	<b>12,2</b>	<b>77,0</b>	<b>108</b>

### 3.4 Leistung der Beherbergungsstätten nach Reisegebieten und Herkunftsländern

Januar bis März 2001

Reisegebiet Herkunftsland (ständiger Wohnsitz)	Ankünfte		Übernachtungen			Mittlere Aufenthalts- dauer <sup>3)</sup>
	aller Gäste	Verän- derung <sup>1)</sup>	aller Gäste	Verän- derung <sup>1)</sup>	Anteil <sup>2)</sup>	
<b>Eifel und Region Aachen</b>	<b>214 624</b>	<b>- 1,1</b>	<b>569 430</b>	<b>+ 4,4</b>	<b>100</b>	<b>2,7</b>
<b>Bundesrepublik Deutschland</b>	<b>178 296</b>	<b>+ 1,6</b>	<b>480 376</b>	<b>+ 7,2</b>	<b>84,4</b>	<b>2,7</b>
darunter Nordrhein-Westfalen	70 052	+ 2,8	230 036	+ 2,9	40,4	3,3
<b>Ausland</b>	<b>36 328</b>	<b>- 12,2</b>	<b>89 054</b>	<b>- 8,4</b>	<b>15,6</b>	<b>2,5</b>
<b>Europa</b>	<b>26 753</b>	<b>- 14,3</b>	<b>63 170</b>	<b>- 12,0</b>	<b>70,9</b>	<b>2,4</b>
EU-Länder	21 723	- 10,0	46 156	- 7,1	51,8	2,1
Belgien	4 706	- 1,6	10 882	- 5,0	12,2	2,3
Dänemark	426	- 31,9	753	- 28,8	0,8	1,8
Finnland	224	- 38,6	488	- 43,6	0,5	2,2
Frankreich	3 292	- 8,4	5 728	- 9,1	6,4	1,7
Griechenland	281	- 3,4	880	+ 5,8	1,0	3,1
Vereinigtes Königreich	4 314	- 7,9	7 849	- 7,8	8,8	1,8
Republik Irland	94	- 36,5	216	- 37,4	0,2	2,3
Italien	1 516	- 9,9	3 833	- 15,2	4,3	2,5
Luxemburg	186	- 38,6	370	- 35,8	0,4	2,0
Niederlande	3 807	- 12,1	8 219	- 4,3	9,2	2,2
Österreich	876	- 17,3	1 847	- 4,4	2,1	2,1
Portugal	309	+ 39,2	1 505	+214,2	1,7	4,9
Schweden	946	- 25,3	1 955	- 23,0	2,2	2,1
Spanien	746	- 5,6	1 631	- 2,6	1,8	2,2
Baltische Staaten	210	- 25,5	682	- 15,9	0,8	3,2
Island	16	- 51,5	36	- 7,7	-	2,3
Norwegen	194	- 53,7	376	- 47,1	0,4	1,9
Polen	1 045	- 11,4	2 495	- 3,4	2,8	2,4
Russland	417	- 33,8	1 129	- 36,0	1,3	2,7
Schweiz	1 060	+ 3,6	2 047	+ 1,2	2,3	1,9
Tschechische Republik	571	- 16,4	1 806	+ 15,6	2,0	3,2
Türkei	393	- 7,7	758	- 3,8	0,9	1,9
Ungarn	294	- 33,3	897	- 25,0	1,0	3,1
Sonstige europäische Länder	830	- 57,5	6 788	- 36,3	7,6	8,2
<b>Afrika</b>	<b>541</b>	<b>- 34,1</b>	<b>3 423</b>	<b>- 4,1</b>	<b>3,8</b>	<b>6,3</b>
Republik Südafrika	67	- 33,7	273	- 29,3	0,3	4,1
Sonstige afrikanische Länder	474	- 34,2	3 150	- 1,1	3,5	6,6
<b>Asien</b>	<b>5 291</b>	<b>+ 0,8</b>	<b>13 279</b>	<b>+ 9,8</b>	<b>14,9</b>	<b>2,5</b>
Arabische Golfstaaten	257	- 48,9	1 600	- 6,5	1,8	6,2
Volksrepublik China und Hongkong	1 083	+ 74,7	2 507	+ 61,8	2,8	2,3
Israel	213	- 17,1	532	- 11,0	0,6	2,5
Japan	587	- 21,0	1 719	- 0,6	1,9	2,9
Südkorea	123	+ 19,4	408	+135,8	0,5	3,3
Taiwan	865	+ 25,2	1 289	+ 1,8	1,4	1,5
Sonstige asiatische Länder	2 163	- 7,3	5 224	+ 3,2	5,9	2,4
<b>Amerika</b>	<b>2 721</b>	<b>- 17,8</b>	<b>7 049</b>	<b>- 14,9</b>	<b>7,9</b>	<b>2,6</b>
Kanada	194	- 32,2	445	- 23,8	0,5	2,3
USA	2 123	- 12,3	4 940	- 9,8	5,5	2,3
Mittelamerika und Karibik	108	+ 36,7	256	+ 16,4	0,3	2,4
Brasilien	135	- 6,3	457	- 25,1	0,5	3,4
Sonstige südamerikanische Länder	161	- 57,6	951	- 31,4	1,1	5,9
<b>Australien, Neuseeland und Ozeanien</b>	<b>245</b>	<b>+ 76,3</b>	<b>754</b>	<b>+108,9</b>	<b>0,8</b>	<b>3,1</b>
<b>Ohne Angabe</b>	<b>777</b>	<b>+ 22,2</b>	<b>1 379</b>	<b>+ 23,3</b>	<b>1,5</b>	<b>1,8</b>

1) Veränderung gegenüber dem Vorjahreszeitraum in % - 2) Bei Übernachtungen von Gästen aus der Bundesrepublik Deutschland und dem Ausland: Anteil an allen Übernachtungen im Bundesgebiet; sonst: Anteil an allen Übernachtungen am Ausland zusammen. - 3) mittlere Aufenthaltsdauer in Tagen = Übernachtungen / Ankünfte

### Noch: 3.4 Leistung der Beherbergungsstätten nach Reisegebieten und Herkunftsländern

Januar bis März 2001

Reisegebiet Herkunftsland (ständiger Wohnsitz)	Ankünfte		Übernachtungen			Mittlere Aufenthalts- dauer <sup>3)</sup>
	aller Gäste	Verän- derung <sup>1)</sup>	aller Gäste	Verän- derung <sup>1)</sup>	Anteil <sup>2)</sup>	
<b>Niederrhein</b>	<b>316 493</b>	<b>+ 6,7</b>	<b>629 040</b>	<b>+ 6,2</b>	<b>100</b>	<b>2,0</b>
<b>Bundesrepublik Deutschland</b>	<b>262 126</b>	<b>+ 7,4</b>	<b>511 498</b>	<b>+ 5,8</b>	<b>81,3</b>	<b>2,0</b>
darunter Nordrhein-Westfalen	60 736	- 1,7	136 042	- 3,1	21,6	2,2
<b>Ausland</b>	<b>54 367</b>	<b>+ 3,5</b>	<b>117 542</b>	<b>+ 8,0</b>	<b>18,7</b>	<b>2,2</b>
<b>Europa</b>	<b>45 187</b>	<b>+ 4,0</b>	<b>91 451</b>	<b>+ 4,9</b>	<b>77,8</b>	<b>2,0</b>
EU-Länder	37 168	+ 5,7	71 870	+ 6,5	61,1	1,9
Belgien	2 940	- 1,7	4 725	+ 0,2	4,0	1,6
Dänemark	987	- 7,0	1 923	- 26,3	1,6	1,9
Finnland	335	- 6,2	607	+ 12,6	0,5	1,8
Frankreich	3 731	- 5,7	6 643	- 1,8	5,7	1,8
Griechenland	322	- 5,0	858	+ 11,7	0,7	2,7
Vereinigtes Königreich	7 343	+ 4,4	15 021	+ 7,0	12,8	2,0
Republik Irland	159	- 38,4	351	- 42,1	0,3	2,2
Italien	2 883	- 7,7	6 861	- 3,8	5,8	2,4
Luxemburg	240	- 17,5	455	- 19,6	0,4	1,9
Niederlande	13 704	+ 28,3	23 462	+ 30,6	20,0	1,7
Österreich	2 007	+ 4,3	5 253	+ 21,2	4,5	2,6
Portugal	264	- 58,9	608	- 64,8	0,5	2,3
Schweden	982	+ 13,4	1 768	+ 4,7	1,5	1,8
Spanien	1 271	- 22,0	3 335	- 16,8	2,8	2,6
Baltische Staaten	94	- 80,0	208	- 78,2	0,2	2,2
Island	46	- 23,3	108	- 42,9	0,1	2,3
Norwegen	392	+ 22,9	670	- 2,0	0,6	1,7
Polen	1 318	+ 18,5	3 226	+ 19,4	2,7	2,4
Russland	789	- 0,9	2 828	+ 8,9	2,4	3,6
Schweiz	2 471	+ 1,5	4 365	- 2,3	3,7	1,8
Tschechische Republik	663	- 2,6	2 317	+ 6,5	2,0	3,5
Türkei	1 153	- 7,8	2 820	- 14,1	2,4	2,4
Ungarn	282	- 4,1	630	- 20,2	0,5	2,2
Sonstige europäische Länder	811	- 9,2	2 409	+ 27,1	2,0	3,0
<b>Afrika</b>	<b>301</b>	<b>- 21,0</b>	<b>946</b>	<b>- 11,5</b>	<b>0,8</b>	<b>3,1</b>
Republik Südafrika	85	- 36,6	231	- 15,1	0,2	2,7
Sonstige afrikanische Länder	216	- 12,6	715	- 10,3	0,6	3,3
<b>Asien</b>	<b>2 990</b>	<b>+ 18,5</b>	<b>10 405</b>	<b>+ 57,6</b>	<b>8,9</b>	<b>3,5</b>
Arabische Golfstaaten	138	- 3,5	499	+ 20,5	0,4	3,6
Volksrepublik China und Hongkong	612	+ 44,0	2 636	+ 86,3	2,2	4,3
Israel	293	+ 35,0	740	- 1,3	0,6	2,5
Japan	825	+ 4,3	2 499	+ 48,6	2,1	3,0
Südkorea	361	+ 29,4	1 434	+115,6	1,2	4,0
Taiwan	92	- 9,8	237	- 0,8	0,2	2,6
Sonstige asiatische Länder	669	+ 18,0	2 360	+ 64,2	2,0	3,5
<b>Amerika</b>	<b>3 343</b>	<b>- 9,9</b>	<b>10 092</b>	<b>+ 9,5</b>	<b>8,6</b>	<b>3,0</b>
Kanada	345	- 27,1	989	- 15,6	0,8	2,9
USA	2 689	- 4,1	8 168	+ 15,6	6,9	3,0
Mittelamerika und Karibik	91	- 18,0	235	+ 6,3	0,2	2,6
Brasilien	135	- 30,4	467	- 3,7	0,4	3,5
Sonstige südamerikanische Länder	83	- 35,2	233	- 14,3	0,2	2,8
<b>Australien, Neuseeland und Ozeanien</b>	<b>184</b>	<b>- 4,2</b>	<b>531</b>	<b>+ 35,5</b>	<b>0,5</b>	<b>2,9</b>
<b>Ohne Angabe</b>	<b>2 362</b>	<b>+ 5,4</b>	<b>4 117</b>	<b>- 5,4</b>	<b>3,5</b>	<b>1,7</b>

Anmerkungen siehe Seite 66

### Noch: 3.4 Leistung der Beherbergungsstätten nach Reisegebieten und Herkunftsländern

Januar bis März 2001

Reisegebiet Herkunftsland (ständiger Wohnsitz)	Ankünfte		Übernachtungen			Mittlere Aufenthalts- dauer <sup>3)</sup>
	aller Gäste	Verän- derung <sup>1)</sup>	aller Gäste	Verän- derung <sup>1)</sup>	Anteil <sup>2)</sup>	
<b>Münsterland</b>	<b>229 700</b>	- 1,1	<b>518 343</b>	- 2,3	<b>100</b>	<b>2,3</b>
<b>Bundesrepublik Deutschland</b>	<b>213 329</b>	- 0,7	<b>481 826</b>	- 2,6	<b>93,0</b>	<b>2,3</b>
darunter Nordrhein-Westfalen	93 607	- 0,9	226 255	- 6,2	43,6	2,4
<b>Ausland</b>	<b>16 371</b>	- 6,5	<b>36 517</b>	+ 1,8	<b>7,0</b>	<b>2,2</b>
<b>Europa</b>	<b>13 596</b>	- 9,1	<b>29 372</b>	+ 0,9	<b>80,4</b>	<b>2,2</b>
EU-Länder	9 815	- 7,1	17 174	- 11,1	47,0	1,7
Belgien	695	+ 0,6	1 025	- 20,0	2,8	1,5
Dänemark	973	- 6,8	1 490	+ 1,4	4,1	1,5
Finnland	254	+ 8,5	404	- 15,5	1,1	1,6
Frankreich	1 046	- 6,6	1 656	- 4,8	4,5	1,6
Griechenland	92	- 39,5	185	- 54,4	0,5	2,0
Vereinigtes Königreich	1 685	- 8,8	3 291	- 12,1	9,0	2,0
Republik Irland	96	- 4,0	145	- 9,4	0,4	1,5
Italien	690	- 6,0	1 384	+ 5,4	3,8	2,0
Luxemburg	114	+ 1,8	203	- 17,1	0,6	1,8
Niederlande	2 578	- 7,0	4 290	- 15,2	11,7	1,7
Österreich	595	+ 2,2	1 293	+ 9,3	3,5	2,2
Portugal	55	- 19,1	93	- 54,0	0,3	1,7
Schweden	597	- 21,8	1 007	- 27,0	2,8	1,7
Spanien	345	-	708	+ 7,8	1,9	2,1
Baltische Staaten	138	+ 17,9	316	+ 14,9	0,9	2,3
Island	18	+157,1	29	+262,5	0,1	1,6
Norwegen	289	+ 31,4	501	+ 37,6	1,4	1,7
Polen	1 081	- 29,1	4 920	+ 73,3	13,5	4,6
Russland	334	- 7,2	962	- 20,7	2,6	2,9
Schweiz	752	- 9,0	1 630	- 7,3	4,5	2,2
Tschechische Republik	273	- 44,2	788	- 11,4	2,2	2,9
Türkei	166	+ 37,2	362	+ 42,0	1,0	2,2
Ungarn	367	- 15,4	1 421	+ 21,2	3,9	3,9
Sonstige europäische Länder	363	+ 20,2	1 269	+ 23,7	3,5	3,5
<b>Afrika</b>	<b>90</b>	-	<b>569</b>	<b>+141,1</b>	<b>1,6</b>	<b>6,3</b>
Republik Südafrika	40	+ 60,0	101	+ 1,0	0,3	2,5
Sonstige afrikanische Länder	50	- 23,1	468	+244,1	1,3	9,4
<b>Asien</b>	<b>749</b>	<b>+ 31,2</b>	<b>1 786</b>	<b>+ 4,1</b>	<b>4,9</b>	<b>2,4</b>
Arabische Golfstaaten	62	- 36,1	171	- 36,7	0,5	2,8
Volksrepublik China und Hongkong	143	+104,3	295	+ 64,8	0,8	2,1
Israel	66	+ 34,7	117	- 24,5	0,3	1,8
Japan	283	+ 39,4	581	+ 4,9	1,6	2,1
Südkorea	52	-	76	- 40,6	0,2	1,5
Taiwan	24	+ 20,0	58	- 32,6	0,2	2,4
Sonstige asiatische Länder	119	+ 48,8	488	+ 41,9	1,3	4,1
<b>Amerika</b>	<b>1 079</b>	- 5,7	<b>2 965</b>	- 7,2	<b>8,1</b>	<b>2,7</b>
Kanada	86	- 18,1	250	- 47,6	0,7	2,9
USA	811	- 8,0	2 018	- 7,0	5,5	2,5
Mittelamerika und Karibik	22	+ 15,8	65	+140,7	0,2	3,0
Brasilien	47	- 41,3	178	- 11,4	0,5	3,8
Sonstige südamerikanische Länder	113	+ 94,8	454	+ 42,8	1,2	4,0
<b>Australien, Neuseeland und Ozeanien</b>	<b>90</b>	<b>+ 34,3</b>	<b>221</b>	<b>+ 47,3</b>	<b>0,6</b>	<b>2,5</b>
<b>Ohne Angabe</b>	<b>767</b>	<b>+ 15,7</b>	<b>1 604</b>	<b>+ 8,8</b>	<b>4,4</b>	<b>2,1</b>

Anmerkungen siehe Seite 66

### Noch: 3.4 Leistung der Beherbergungsstätten nach Reisegebieten und Herkunftsländern

Januar bis März 2001

Reisegebiet Herkunftsland (ständiger Wohnsitz)	Ankünfte		Übernachtungen			Mittlere Aufenthalts- dauer <sup>3)</sup>
	aller Gäste	Verän- derung <sup>1)</sup>	aller Gäste	Verän- derung <sup>1)</sup>	Anteil <sup>2)</sup>	
<b>Teutoburger Wald</b>	<b>349 956</b>	<b>- 1,7</b>	<b>1 341 714</b>	<b>+ 1,3</b>	<b>100</b>	<b>3,8</b>
<b>Bundesrepublik Deutschland</b>	<b>314 068</b>	<b>- 1,3</b>	<b>1 256 374</b>	<b>+ 1,1</b>	<b>93,6</b>	<b>4,0</b>
darunter Nordrhein-Westfalen	109 289	- 1,8	599 077	- 4,1	44,7	5,5
<b>Ausland</b>	<b>35 888</b>	<b>- 4,7</b>	<b>85 340</b>	<b>+ 3,5</b>	<b>6,4</b>	<b>2,4</b>
<b>Europa</b>	<b>28 401</b>	<b>- 1,3</b>	<b>67 100</b>	<b>+ 4,5</b>	<b>78,6</b>	<b>2,4</b>
EU-Länder	21 717	+ 0,9	46 413	+ 8,7	54,4	2,1
Belgien	1 728	- 0,1	2 877	+ 6,7	3,4	1,7
Dänemark	1 474	- 10,6	2 927	- 5,6	3,4	2,0
Finnland	394	+ 24,3	1 214	+110,8	1,4	3,1
Frankreich	2 723	+ 11,2	5 596	+ 23,9	6,6	2,1
Griechenland	256	- 18,2	624	- 8,5	0,7	2,4
Vereinigtes Königreich	4 516	- 2,5	10 060	+ 9,7	11,8	2,2
Republik Irland	244	+ 27,1	644	+ 58,6	0,8	2,6
Italien	2 335	+ 24,7	5 070	+ 31,8	5,9	2,2
Luxemburg	183	- 30,9	391	- 25,9	0,5	2,1
Niederlande	4 487	- 2,7	9 307	- 2,4	10,9	2,1
Österreich	1 485	+ 9,3	3 621	+ 17,8	4,2	2,4
Portugal	228	- 24,3	518	- 35,5	0,6	2,3
Schweden	906	+ 0,1	1 883	+ 16,0	2,2	2,1
Spanien	758	- 18,4	1 681	- 20,6	2,0	2,2
Baltische Staaten	280	- 1,1	723	+ 4,0	0,8	2,6
Island	41	+ 28,1	87	+ 50,0	0,1	2,1
Norwegen	348	- 8,9	797	+ 15,2	0,9	2,3
Polen	1 983	- 6,9	7 500	- 23,6	8,8	3,8
Russland	709	- 5,3	2 400	+ 15,2	2,8	3,4
Schweiz	1 306	- 12,6	2 424	- 17,7	2,8	1,9
Tschechische Republik	615	- 12,4	2 062	+ 29,9	2,4	3,4
Türkei	296	- 26,4	691	- 22,4	0,8	2,3
Ungarn	624	+ 30,3	2 716	+170,8	3,2	4,4
Sonstige europäische Länder	482	- 19,8	1 287	- 27,0	1,5	2,7
<b>Afrika</b>	<b>270</b>	<b>+ 34,3</b>	<b>740</b>	<b>+ 44,0</b>	<b>0,9</b>	<b>2,7</b>
Republik Südafrika	98	+ 81,5	173	+ 44,2	0,2	1,8
Sonstige afrikanische Länder	172	+ 17,0	567	+ 43,9	0,7	3,3
<b>Asien</b>	<b>1 712</b>	<b>- 22,8</b>	<b>5 111</b>	<b>- 15,1</b>	<b>6,0</b>	<b>3,0</b>
Arabische Golfstaaten	104	+ 1,0	432	+ 46,4	0,5	4,2
Volksrepublik China und Hongkong	358	- 12,0	1 079	- 28,8	1,3	3,0
Israel	152	- 35,9	330	- 59,2	0,4	2,2
Japan	499	- 32,9	1 412	- 26,2	1,7	2,8
Südkorea	101	+ 48,5	221	+ 20,1	0,3	2,2
Taiwan	107	- 31,4	338	+ 15,8	0,4	3,2
Sonstige asiatische Länder	391	- 22,4	1 299	+ 28,7	1,5	3,3
<b>Amerika</b>	<b>2 329</b>	<b>- 5,4</b>	<b>7 358</b>	<b>+ 30,4</b>	<b>8,6</b>	<b>3,2</b>
Kanada	202	- 15,1	592	+ 7,1	0,7	2,9
USA	1 869	- 2,8	5 316	+ 22,2	6,2	2,8
Mittelamerika und Karibik	55	+ 27,9	195	+ 21,9	0,2	3,5
Brasilien	91	- 31,6	816	+132,5	1,0	9,0
Sonstige südamerikanische Länder	112	- 11,1	439	+ 92,5	0,5	3,9
<b>Australien, Neuseeland und Ozeanien</b>	<b>260</b>	<b>+ 53,8</b>	<b>640</b>	<b>+ 28,5</b>	<b>0,7</b>	<b>2,5</b>
<b>Ohne Angabe</b>	<b>2 916</b>	<b>- 23,8</b>	<b>4 391</b>	<b>- 20,8</b>	<b>5,1</b>	<b>1,5</b>

Anmerkungen siehe Seite 66

Noch: **3.4 Leistung der Beherbergungsstätten nach Reisegebieten und Herkunftsländern**

Januar bis März 2001

Reisegebiet Herkunftsland (ständiger Wohnsitz)	Ankünfte		Übernachtungen			Mittlere Aufenthalts- dauer <sup>3)</sup>
	aller Gäste	Verän- derung <sup>1)</sup>	aller Gäste	Verän- derung <sup>1)</sup>	Anteil <sup>2)</sup>	
<b>Sauerland</b>	<b>375 735</b>	<b>- 2,3</b>	<b>1 331 128</b>	<b>- 0,1</b>	<b>100</b>	<b>3,5</b>
<b>Bundesrepublik Deutschland</b>	<b>307 571</b>	<b>- 8,5</b>	<b>1 082 780</b>	<b>- 7,6</b>	<b>81,3</b>	<b>3,5</b>
darunter Nordrhein-Westfalen	149 852	- 5,7	588 852	- 2,7	44,2	3,9
<b>Ausland</b>	<b>68 164</b>	<b>+ 40,7</b>	<b>248 348</b>	<b>+ 54,8</b>	<b>18,7</b>	<b>3,6</b>
<b>Europa</b>	<b>66 222</b>	<b>+ 41,8</b>	<b>243 501</b>	<b>+ 56,4</b>	<b>98,0</b>	<b>3,7</b>
EU-Länder	62 223	+ 40,3	226 859	+ 57,6	91,3	3,6
Belgien	3 192	+ 8,5	10 220	+ 14,0	4,1	3,2
Dänemark	311	+ 62,8	745	+ 58,5	0,3	2,4
Finnland	118	- 3,3	211	- 10,6	0,1	1,8
Frankreich	769	+ 28,4	1 825	+ 45,4	0,7	2,4
Griechenland	70	- 16,7	133	- 12,5	0,1	1,9
Vereinigtes Königreich	1 037	+ 12,4	2 810	+ 29,3	1,1	2,7
Republik Irland	118	+ 66,2	316	+139,4	0,1	2,7
Italien	658	+ 28,5	1 914	+ 79,4	0,8	2,9
Luxemburg	84	- 44,0	285	- 25,0	0,1	3,4
Niederlande	54 664	+ 44,9	205 377	+ 63,1	82,7	3,8
Österreich	543	- 0,7	1 648	- 20,8	0,7	3,0
Portugal	73	+ 1,4	192	+ 11,0	0,1	2,6
Schweden	317	+ 37,8	568	+ 24,8	0,2	1,8
Spanien	269	+ 40,1	615	+ 22,3	0,2	2,3
Baltische Staaten	78	+ 50,0	247	+ 14,4	0,1	3,2
Island	57	+216,7	110	+223,5	-	1,9
Norwegen	392	+174,1	2 403	+382,5	1,0	6,1
Polen	1 868	+112,3	7 304	- 0,2	2,9	3,9
Russland	228	+ 25,3	591	- 26,3	0,2	2,6
Schweiz	493	+ 21,1	1 420	+ 23,9	0,6	2,9
Tschechische Republik	440	+ 40,1	1 387	+ 65,9	0,6	3,2
Türkei	94	+129,3	294	+119,4	0,1	3,1
Ungarn	157	+ 37,7	387	+ 69,0	0,2	2,5
Sonstige europäische Länder	192	- 3,0	2 499	+405,9	1,0	13,0
<b>Afrika</b>	<b>130</b>	<b>+140,7</b>	<b>401</b>	<b>+ 28,1</b>	<b>0,2</b>	<b>3,1</b>
Republik Südafrika	23	- 48,9	63	- 74,4	-	2,7
Sonstige afrikanische Länder	107	x	338	+404,5	0,1	3,2
<b>Asien</b>	<b>455</b>	<b>+ 4,8</b>	<b>1 002</b>	<b>+ 5,1</b>	<b>0,4</b>	<b>2,2</b>
Arabische Golfstaaten	21	- 34,4	51	- 64,3	-	2,4
Volksrepublik China und Hongkong	121	+ 92,1	246	+ 50,0	0,1	2,0
Israel	23	+109,1	58	+241,2	-	2,5
Japan	171	+ 80,0	316	+ 26,4	0,1	1,8
Südkorea	29	+314,3	105	+303,8	-	3,6
Taiwan	54	- 64,7	103	- 51,4	-	1,9
Sonstige asiatische Länder	36	- 50,7	123	- 12,8	-	3,4
<b>Amerika</b>	<b>657</b>	<b>+ 44,4</b>	<b>1 634</b>	<b>- 1,1</b>	<b>0,7</b>	<b>2,5</b>
Kanada	52	- 40,9	167	- 72,2	0,1	3,2
USA	521	+ 55,1	1 179	+ 22,0	0,5	2,3
Mittelamerika und Karibik	28	+460,0	76	+484,6	-	2,7
Brasilien	28	+ 55,6	80	+110,5	-	2,9
Sonstige südamerikanische Länder	28	+250,0	132	+277,1	0,1	4,7
<b>Australien, Neuseeland und Ozeanien</b>	<b>30</b>	<b>- 6,3</b>	<b>90</b>	<b>+ 25,0</b>	<b>-</b>	<b>3,0</b>
<b>Ohne Angabe</b>	<b>670</b>	<b>- 10,8</b>	<b>1 720</b>	<b>- 1,4</b>	<b>0,7</b>	<b>2,6</b>

Anmerkungen siehe Seite 66

### Noch: 3.4 Leistung der Beherbergungsstätten nach Reisegebieten und Herkunftsländern

Januar bis März 2001

Reisegebiet Herkunftsland (ständiger Wohnsitz)	Ankünfte		Übernachtungen			Mittlere Aufenthalts- dauer <sup>3)</sup>
	aller Gäste	Verän- derung <sup>1)</sup>	aller Gäste	Verän- derung <sup>1)</sup>	Anteil <sup>2)</sup>	
<b>Siegerland-Wittgenstein</b>	<b>47 172</b>	<b>- 4,9</b>	<b>233 381</b>	<b>-</b>	<b>100</b>	<b>4,9</b>
<b>Bundesrepublik Deutschland</b>	<b>41 860</b>	<b>- 8,3</b>	<b>220 722</b>	<b>- 1,7</b>	<b>94,6</b>	<b>5,3</b>
darunter Nordrhein-Westfalen	18 774	+ 6,5	138 679	+ 0,9	59,4	7,4
<b>Ausland</b>	<b>5 312</b>	<b>+ 34,8</b>	<b>12 659</b>	<b>+ 44,9</b>	<b>5,4</b>	<b>2,4</b>
<b>Europa</b>	<b>4 541</b>	<b>+ 36,0</b>	<b>9 708</b>	<b>+ 37,0</b>	<b>76,7</b>	<b>2,1</b>
EU-Länder	3 522	+ 24,3	7 132	+ 16,3	56,3	2,0
Belgien	302	+137,8	526	+157,8	4,2	1,7
Dänemark	66	+ 6,5	88	+ 6,0	0,7	1,3
Finnland	50	+117,4	109	+172,5	0,9	2,2
Frankreich	336	+ 90,9	470	+ 69,7	3,7	1,4
Griechenland	27	+ 50,0	86	+168,8	0,7	3,2
Vereinigtes Königreich	283	+ 87,4	439	+ 56,2	3,5	1,6
Republik Irland	15	+ 50,0	27	+125,0	0,2	1,8
Italien	248	+ 5,1	352	+ 4,8	2,8	1,4
Luxemburg	22	-	36	- 30,8	0,3	1,6
Niederlande	1 706	- 2,6	4 312	- 0,8	34,1	2,5
Österreich	226	+ 91,5	344	+ 72,9	2,7	1,5
Portugal	19	- 5,0	35	- 37,5	0,3	1,8
Schweden	133	+ 90,0	194	+ 79,6	1,5	1,5
Spanien	89	+ 78,0	114	+ 3,6	0,9	1,3
Baltische Staaten	15	+ 87,5	19	- 61,2	0,2	1,3
Island	4	+300,0	4	+100,0	-	1,0
Norwegen	20	-	32	+ 6,7	0,3	1,6
Polen	298	+136,5	926	+400,5	7,3	3,1
Russland	72	+ 75,6	193	+121,8	1,5	2,7
Schweiz	296	+157,4	436	+ 89,6	3,4	1,5
Tschechische Republik	154	+ 58,8	687	+265,4	5,4	4,5
Türkei	34	+ 70,0	73	+217,4	0,6	2,1
Ungarn	51	+ 54,5	93	+ 52,5	0,7	1,8
Sonstige europäische Länder	75	+ 70,5	113	+ 17,7	0,9	1,5
<b>Afrika</b>	<b>30</b>	<b>- 31,8</b>	<b>90</b>	<b>- 35,7</b>	<b>0,7</b>	<b>3,0</b>
Republik Südafrika	2	+100,0	2	+100,0	-	1,0
Sonstige afrikanische Länder	28	- 36,4	88	- 37,1	0,7	3,1
<b>Asien</b>	<b>327</b>	<b>+ 63,5</b>	<b>1 905</b>	<b>+348,2</b>	<b>15,0</b>	<b>5,8</b>
Arabische Golfstaaten	34	+580,0	55	+358,3	0,4	1,6
Volksrepublik China und Hongkong	138	+126,2	1 499	+848,7	11,8	10,9
Israel	21	- 19,2	54	+107,7	0,4	2,6
Japan	65	+ 71,1	197	+194,0	1,6	3,0
Südkorea	21	- 30,0	31	- 42,6	0,2	1,5
Taiwan	4	+ 33,3	7	- 36,4	0,1	1,8
Sonstige asiatische Länder	44	+ 18,9	62	- 36,1	0,5	1,4
<b>Amerika</b>	<b>389</b>	<b>+ 58,1</b>	<b>922</b>	<b>+ 27,7</b>	<b>7,3</b>	<b>2,4</b>
Kanada	28	-	95	- 29,1	0,8	3,4
USA	304	+ 49,8	654	+ 16,8	5,2	2,2
Mittelamerika und Karibik	4	+100,0	6	+100,0	-	1,5
Brasilien	38	+533,3	119	x	0,9	3,1
Sonstige südamerikanische Länder	15	+ 66,7	48	+128,6	0,4	3,2
<b>Australien, Neuseeland und Ozeanien</b>	<b>23</b>	<b>x</b>	<b>32</b>	<b>+966,7</b>	<b>0,3</b>	<b>1,4</b>
<b>Ohne Angabe</b>	<b>2</b>	<b>- 98,2</b>	<b>2</b>	<b>- 99,4</b>	<b>-</b>	<b>1,0</b>

Anmerkungen siehe Seite 66

### Noch: 3.4 Leistung der Beherbergungsstätten nach Reisegebieten und Herkunftsländern

Januar bis März 2001

Reisegebiet Herkunftsland (ständiger Wohnsitz)	Ankünfte		Übernachtungen			Mittlere Aufenthalts- dauer <sup>3)</sup>
	aller Gäste	Verän- derung <sup>1)</sup>	aller Gäste	Verän- derung <sup>1)</sup>	Anteil <sup>2)</sup>	
<b>Bergisches Land</b>	<b>319 137</b>	<b>+ 6,3</b>	<b>740 417</b>	<b>+ 3,1</b>	<b>100</b>	<b>2,3</b>
<b>Bundesrepublik Deutschland</b>	<b>270 600</b>	<b>+ 6,4</b>	<b>631 355</b>	<b>+ 2,4</b>	<b>85,3</b>	<b>2,3</b>
darunter Nordrhein-Westfalen	76 841	- 2,0	255 820	- 2,6	34,6	3,3
<b>Ausland</b>	<b>48 537</b>	<b>+ 5,3</b>	<b>109 062</b>	<b>+ 7,3</b>	<b>14,7</b>	<b>2,2</b>
<b>Europa</b>	<b>37 293</b>	<b>+ 4,5</b>	<b>80 684</b>	<b>+ 5,9</b>	<b>74,0</b>	<b>2,2</b>
EU-Länder	28 930	+ 4,6	60 349	+ 5,2	55,3	2,1
Belgien	2 483	+ 26,3	4 546	+ 27,5	4,2	1,8
Dänemark	1 327	- 24,9	2 664	- 18,7	2,4	2,0
Finnland	447	+ 33,4	757	+ 9,6	0,7	1,7
Frankreich	4 107	- 0,2	7 442	- 1,0	6,8	1,8
Griechenland	482	+ 32,4	1 305	+ 52,1	1,2	2,7
Vereinigtes Königreich	6 095	+ 5,0	13 077	+ 4,3	12,0	2,1
Republik Irland	222	+ 23,3	752	+ 63,1	0,7	3,4
Italien	3 732	+ 11,0	9 561	+ 26,1	8,8	2,6
Luxemburg	251	- 4,2	456	- 5,8	0,4	1,8
Niederlande	4 854	- 0,5	9 332	- 2,7	8,6	1,9
Österreich	1 871	+ 2,0	3 995	- 12,5	3,7	2,1
Portugal	379	- 1,8	1 090	- 22,3	1,0	2,9
Schweden	1 276	+ 15,0	2 342	+ 9,7	2,1	1,8
Spanien	1 404	+ 7,9	3 030	+ 13,1	2,8	2,2
Baltische Staaten	158	- 54,9	342	- 61,2	0,3	2,2
Island	32	- 67,3	94	- 55,5	0,1	2,9
Norwegen	545	+ 4,2	1 034	+ 12,1	0,9	1,9
Polen	1 569	+ 2,5	3 981	+ 4,1	3,7	2,5
Russland	688	+ 19,9	2 236	+ 56,4	2,1	3,3
Schweiz	2 201	+ 0,5	4 499	- 4,8	4,1	2,0
Tschechische Republik	992	- 6,9	2 437	+ 10,8	2,2	2,5
Türkei	663	+ 4,1	1 612	- 6,3	1,5	2,4
Ungarn	504	+ 13,0	1 323	+ 18,8	1,2	2,6
Sonstige europäische Länder	1 011	+ 64,4	2 777	+ 54,6	2,5	2,7
<b>Afrika</b>	<b>326</b>	<b>+ 3,5</b>	<b>934</b>	<b>+ 25,4</b>	<b>0,9</b>	<b>2,9</b>
Republik Südafrika	125	- 8,1	423	+ 13,4	0,4	3,4
Sonstige afrikanische Länder	201	+ 12,3	511	+ 37,4	0,5	2,5
<b>Asien</b>	<b>3 638</b>	<b>+ 52,5</b>	<b>9 039</b>	<b>+ 24,3</b>	<b>8,3</b>	<b>2,5</b>
Arabische Golfstaaten	203	+ 29,3	704	+ 41,4	0,6	3,5
Volksrepublik China und Hongkong	1 570	+194,0	3 219	+ 65,2	3,0	2,1
Israel	230	+ 26,4	670	+ 53,0	0,6	2,9
Japan	764	+ 22,8	1 726	+ 22,4	1,6	2,3
Südkorea	141	- 40,8	376	- 46,1	0,3	2,7
Taiwan	161	+ 56,3	445	+ 82,4	0,4	2,8
Sonstige asiatische Länder	569	+ 3,5	1 899	- 6,7	1,7	3,3
<b>Amerika</b>	<b>5 055</b>	<b>+ 12,8</b>	<b>13 894</b>	<b>+ 18,9</b>	<b>12,7</b>	<b>2,7</b>
Kanada	331	- 6,2	882	- 3,1	0,8	2,7
USA	4 134	+ 13,9	9 851	+ 7,6	9,0	2,4
Mittelamerika und Karibik	171	+ 4,3	485	+ 46,1	0,4	2,8
Brasilien	220	+ 38,4	2 051	+187,7	1,9	9,3
Sonstige südamerikanische Länder	199	+ 15,0	625	+ 8,7	0,6	3,1
<b>Australien, Neuseeland und Ozeanien</b>	<b>363</b>	<b>+103,9</b>	<b>917</b>	<b>+ 70,1</b>	<b>0,8</b>	<b>2,5</b>
<b>Ohne Angabe</b>	<b>1 862</b>	<b>- 39,0</b>	<b>3 594</b>	<b>- 31,4</b>	<b>3,3</b>	<b>1,9</b>

Anmerkungen siehe Seite 66



### Noch: 3.4 Leistung der Beherbergungsstätten nach Reisegebieten und Herkunftsländern

Januar bis März 2001

Reisegebiet Herkunftsland (ständiger Wohnsitz)	Ankünfte		Übernachtungen			Mittlere Aufenthalts- dauer <sup>3)</sup>
	aller Gäste	Verän- derung <sup>1)</sup>	aller Gäste	Verän- derung <sup>1)</sup>	Anteil <sup>2)</sup>	
<b>Bonn und Rhein-Sieg-Kreis</b>	<b>236 298</b>	<b>+ 2,3</b>	<b>502 628</b>	<b>+ 1,5</b>	<b>100</b>	<b>2,1</b>
<b>Bundesrepublik Deutschland</b>	<b>206 349</b>	<b>+ 2,4</b>	<b>429 256</b>	<b>+ 2,1</b>	<b>85,4</b>	<b>2,1</b>
darunter Nordrhein-Westfalen	36 208	+ 6,9	86 643	+ 1,0	17,2	2,4
<b>Ausland</b>	<b>29 949</b>	<b>+ 1,6</b>	<b>73 372</b>	<b>- 1,9</b>	<b>14,6</b>	<b>2,4</b>
<b>Europa</b>	<b>21 046</b>	<b>+ 4,5</b>	<b>48 023</b>	<b>+ 2,9</b>	<b>65,5</b>	<b>2,3</b>
EU-Länder	15 925	+ 0,7	33 816	- 2,3	46,1	2,1
Belgien	1 813	+ 12,8	3 139	+ 16,0	4,3	1,7
Dänemark	403	+ 3,1	853	+ 8,7	1,2	2,1
Finnland	186	+ 2,2	373	- 16,9	0,5	2,0
Frankreich	2 225	+ 2,3	4 728	+ 1,7	6,4	2,1
Griechenland	229	- 0,4	648	+ 8,7	0,9	2,8
Vereinigtes Königreich	3 461	+ 10,9	7 154	+ 3,6	9,8	2,1
Republik Irland	152	-	469	+ 18,1	0,6	3,1
Italien	1 941	+ 4,2	4 841	+ 5,1	6,6	2,5
Luxemburg	191	+ 13,0	331	- 10,3	0,5	1,7
Niederlande	2 533	- 7,3	4 553	- 9,7	6,2	1,8
Österreich	1 340	+ 17,5	3 019	+ 24,5	4,1	2,3
Portugal	195	- 2,0	756	- 15,3	1,0	3,9
Schweden	506	- 13,9	1 070	- 23,7	1,5	2,1
Spanien	750	- 40,9	1 882	- 44,6	2,6	2,5
Baltische Staaten	231	+ 84,8	856	+126,5	1,2	3,7
Island	72	+100,0	243	+170,0	0,3	3,4
Norwegen	133	- 46,2	304	- 43,2	0,4	2,3
Polen	537	+ 47,5	1 443	+ 21,9	2,0	2,7
Russland	696	+ 8,9	1 920	- 3,6	2,6	2,8
Schweiz	1 447	+ 20,4	3 136	+ 20,1	4,3	2,2
Tschechische Republik	466	+ 0,9	1 299	+ 5,1	1,8	2,8
Türkei	397	- 1,2	1 174	+ 6,1	1,6	3,0
Ungarn	311	+ 3,3	1 215	+ 19,1	1,7	3,9
Sonstige europäische Länder	831	+ 53,9	2 617	+ 38,2	3,6	3,1
<b>Afrika</b>	<b>501</b>	<b>- 11,8</b>	<b>1 769</b>	<b>- 29,9</b>	<b>2,4</b>	<b>3,5</b>
Republik Südafrika	128	+ 13,3	312	- 17,7	0,4	2,4
Sonstige afrikanische Länder	373	- 18,0	1 457	- 32,0	2,0	3,9
<b>Asien</b>	<b>3 694</b>	<b>+ 18,1</b>	<b>11 323</b>	<b>+ 3,4</b>	<b>15,4</b>	<b>3,1</b>
Arabische Golfstaaten	431	+ 5,1	1 478	- 33,5	2,0	3,4
Volksrepublik China und Hongkong	982	+ 32,7	3 296	+ 33,7	4,5	3,4
Israel	260	- 13,0	569	- 49,2	0,8	2,2
Japan	1 092	+ 42,6	2 582	+ 26,1	3,5	2,4
Südkorea	90	- 32,3	325	- 14,2	0,4	3,6
Taiwan	199	+126,1	1 050	+268,4	1,4	5,3
Sonstige asiatische Länder	640	- 7,6	2 023	- 16,8	2,8	3,2
<b>Amerika</b>	<b>2 775</b>	<b>- 9,1</b>	<b>7 850</b>	<b>- 12,2</b>	<b>10,7</b>	<b>2,8</b>
Kanada	289	-	875	- 14,7	1,2	3,0
USA	2 102	- 6,1	5 720	- 7,4	7,8	2,7
Mittelamerika und Karibik	97	- 15,7	259	- 27,5	0,4	2,7
Brasilien	108	- 32,1	392	- 31,2	0,5	3,6
Sonstige südamerikanische Länder	179	- 28,4	604	- 25,0	0,8	3,4
<b>Australien, Neuseeland und Ozeanien</b>	<b>177</b>	<b>- 11,5</b>	<b>358</b>	<b>- 42,4</b>	<b>0,5</b>	<b>2,0</b>
<b>Ohne Angabe</b>	<b>1 756</b>	<b>- 27,0</b>	<b>4 049</b>	<b>- 20,7</b>	<b>5,5</b>	<b>2,3</b>

Anmerkungen siehe Seite 66

### Noch: 3.4 Leistung der Beherbergungsstätten nach Reisegebieten und Herkunftsländern

Januar bis März 2001

Reisegebiet Herkunftsland (ständiger Wohnsitz)	Ankünfte		Übernachtungen			Mittlere Aufenthalts- dauer <sup>3)</sup>
	aller Gäste	Verän- derung <sup>1)</sup>	aller Gäste	Verän- derung <sup>1)</sup>	Anteil <sup>2)</sup>	
<b>Köln</b>	<b>413 053</b>	<b>- 1,5</b>	<b>778 683</b>	<b>+ 3,8</b>	<b>100</b>	<b>1,9</b>
<b>Bundesrepublik Deutschland</b>	<b>283 000</b>	<b>- 4,2</b>	<b>493 446</b>	<b>- 2,3</b>	<b>63,4</b>	<b>1,7</b>
darunter Nordrhein-Westfalen	24 977	- 21,3	45 038	- 13,5	5,8	1,8
<b>Ausland</b>	<b>130 053</b>	<b>+ 4,9</b>	<b>285 237</b>	<b>+ 16,3</b>	<b>36,6</b>	<b>2,2</b>
<b>Europa</b>	<b>91 579</b>	<b>+ 2,5</b>	<b>198 668</b>	<b>+ 12,6</b>	<b>69,7</b>	<b>2,2</b>
EU-Länder	74 931	+ 3,3	161 492	+ 12,7	56,6	2,2
Belgien	4 914	+ 10,3	8 391	+ 8,1	2,9	1,7
Dänemark	2 780	+ 4,2	6 028	+ 8,2	2,1	2,2
Finnland	1 318	+ 8,7	3 224	+ 11,8	1,1	2,4
Frankreich	7 537	+ 7,4	14 804	+ 6,1	5,2	2,0
Griechenland	1 656	+ 19,0	4 560	+ 35,0	1,6	2,8
Vereinigtes Königreich	20 110	- 9,9	37 230	+ 3,1	13,1	1,9
Republik Irland	815	- 24,0	1 784	- 23,4	0,6	2,2
Italien	13 275	+ 19,9	37 619	+ 31,9	13,2	2,8
Luxemburg	878	- 5,6	1 469	- 8,6	0,5	1,7
Niederlande	8 715	+ 18,5	16 760	+ 25,8	5,9	1,9
Österreich	3 841	- 0,6	8 045	- 1,4	2,8	2,1
Portugal	982	- 10,0	2 836	+ 14,7	1,0	2,9
Schweden	2 544	+ 8,0	5 758	+ 22,4	2,0	2,3
Spanien	5 566	- 2,5	12 984	+ 3,3	4,6	2,3
Baltische Staaten	417	- 13,1	985	+ 5,1	0,3	2,4
Island	203	- 5,1	544	+ 19,3	0,2	2,7
Norwegen	920	- 22,1	2 149	+ 7,8	0,8	2,3
Polen	1 516	+ 33,0	3 281	+ 34,9	1,2	2,2
Russland	2 212	- 17,6	5 326	+ 5,3	1,9	2,4
Schweiz	6 303	- 0,6	13 247	+ 8,3	4,6	2,1
Tschechische Republik	657	- 11,5	1 437	- 5,0	0,5	2,2
Türkei	1 803	- 4,8	4 042	+ 9,4	1,4	2,2
Ungarn	550	- 37,6	1 248	- 15,1	0,4	2,3
Sonstige europäische Länder	2 067	+ 57,3	4 917	+ 47,0	1,7	2,4
<b>Afrika</b>	<b>1 218</b>	<b>+ 28,6</b>	<b>3 123</b>	<b>+ 27,6</b>	<b>1,1</b>	<b>2,6</b>
Republik Südafrika	295	+ 9,3	749	+ 26,3	0,3	2,5
Sonstige afrikanische Länder	923	+ 36,3	2 374	+ 28,0	0,8	2,6
<b>Asien</b>	<b>11 005</b>	<b>+ 24,6</b>	<b>30 386</b>	<b>+ 50,4</b>	<b>10,7</b>	<b>2,8</b>
Arabische Golfstaaten	983	+ 48,9	2 401	+ 53,3	0,8	2,4
Volksrepublik China und Hongkong	1 871	+ 61,4	4 991	+115,0	1,7	2,7
Israel	1 218	+ 18,7	3 522	+ 47,9	1,2	2,9
Japan	3 310	+ 10,0	7 184	+ 27,7	2,5	2,2
Südkorea	463	+ 48,9	897	+ 25,3	0,3	1,9
Taiwan	927	+ 0,2	4 107	+ 18,4	1,4	4,4
Sonstige asiatische Länder	2 233	+ 28,3	7 284	+ 76,5	2,6	3,3
<b>Amerika</b>	<b>20 617</b>	<b>+ 14,3</b>	<b>38 886</b>	<b>+ 24,0</b>	<b>13,6</b>	<b>1,9</b>
Kanada	1 248	+ 10,0	2 640	+ 24,9	0,9	2,1
USA	16 321	+ 10,2	29 666	+ 18,6	10,4	1,8
Mittelamerika und Karibik	857	+130,4	1 919	+123,7	0,7	2,2
Brasilien	930	+ 47,2	2 159	+ 79,2	0,8	2,3
Sonstige südamerikanische Länder	1 261	+ 14,8	2 502	+ 14,9	0,9	2,0
<b>Australien, Neuseeland und Ozeanien</b>	<b>1 446</b>	<b>+ 12,1</b>	<b>2 769</b>	<b>- 1,8</b>	<b>1,0</b>	<b>1,9</b>
<b>Ohne Angabe</b>	<b>4 188</b>	<b>- 23,7</b>	<b>11 405</b>	<b>- 3,9</b>	<b>4,0</b>	<b>2,7</b>

Anmerkungen siehe Seite 66

### Noch: 3.4 Leistung der Beherbergungsstätten nach Reisegebieten und Herkunftsländern

Januar bis März 2001

Reisegebiet Herkunftsland (ständiger Wohnsitz)	Ankünfte		Übernachtungen			Mittlere Aufenthalts- dauer <sup>3)</sup>
	aller Gäste	Verän- derung <sup>1)</sup>	aller Gäste	Verän- derung <sup>1)</sup>	Anteil <sup>2)</sup>	
<b>Düsseldorf</b>	<b>326 179</b>	<b>+ 1,6</b>	<b>625 487</b>	<b>+ 4,6</b>	<b>100</b>	<b>1,9</b>
<b>Bundesrepublik Deutschland</b>	<b>207 189</b>	<b>+ 2,9</b>	<b>369 734</b>	<b>+ 3,6</b>	<b>59,1</b>	<b>1,8</b>
darunter Nordrhein-Westfalen	16 997	+ 1,6	31 818	+ 10,8	5,1	1,9
<b>Ausland</b>	<b>118 990</b>	<b>- 0,7</b>	<b>255 753</b>	<b>+ 6,0</b>	<b>40,9</b>	<b>2,1</b>
<b>Europa</b>	<b>85 604</b>	<b>+ 0,5</b>	<b>177 049</b>	<b>+ 3,7</b>	<b>69,2</b>	<b>2,1</b>
EU-Länder	70 092	- 1,4	141 406	+ 0,9	55,3	2,0
Belgien	2 775	- 2,7	4 671	-	1,8	1,7
Dänemark	1 753	- 14,4	3 489	- 16,0	1,4	2,0
Finnland	2 350	- 9,6	4 580	- 5,3	1,8	1,9
Frankreich	7 638	+ 3,8	14 013	- 1,9	5,5	1,8
Griechenland	2 073	- 16,2	5 327	- 4,5	2,1	2,6
Vereinigtes Königreich	16 660	- 1,0	29 660	- 0,8	11,6	1,8
Republik Irland	976	+ 0,2	2 512	+ 27,4	1,0	2,6
Italien	9 814	- 2,3	23 526	+ 2,4	9,2	2,4
Luxemburg	651	- 1,7	1 060	+ 2,1	0,4	1,6
Niederlande	8 749	+ 2,4	17 180	+ 4,7	6,7	2,0
Österreich	4 806	+ 12,7	10 498	+ 12,6	4,1	2,2
Portugal	1 052	- 19,8	2 682	- 23,2	1,0	2,5
Schweden	3 822	- 10,7	7 181	- 6,0	2,8	1,9
Spanien	6 973	+ 1,7	15 027	+ 8,3	5,9	2,2
Baltische Staaten	249	- 8,1	673	+ 0,4	0,3	2,7
Island	217	- 42,4	673	+ 5,5	0,3	3,1
Norwegen	1 484	- 9,8	3 304	- 3,4	1,3	2,2
Polen	1 045	+ 7,0	2 416	+ 7,6	0,9	2,3
Russland	2 079	+ 33,4	5 430	+ 26,5	2,1	2,6
Schweiz	4 902	- 0,3	9 814	+ 6,8	3,8	2,0
Tschechische Republik	626	- 3,7	1 271	+ 6,7	0,5	2,0
Türkei	2 032	+ 18,4	4 939	+ 23,4	1,9	2,4
Ungarn	588	+ 8,1	1 467	+ 15,1	0,6	2,5
Sonstige europäische Länder	2 290	+ 60,3	5 656	+ 55,0	2,2	2,5
<b>Afrika</b>	<b>1 327</b>	<b>+ 15,6</b>	<b>3 666</b>	<b>+ 33,3</b>	<b>1,4</b>	<b>2,8</b>
Republik Südafrika	319	-	849	+ 16,1	0,3	2,7
Sonstige afrikanische Länder	1 008	+ 21,6	2 817	+ 39,5	1,1	2,8
<b>Asien</b>	<b>15 795</b>	<b>+ 3,5</b>	<b>40 744</b>	<b>+ 17,5</b>	<b>15,9</b>	<b>2,6</b>
Arabische Golfstaaten	1 056	+ 23,8	3 125	+ 13,4	1,2	3,0
Volksrepublik China und Hongkong	1 337	+ 4,3	4 482	+ 48,4	1,8	3,4
Israel	1 208	- 38,4	3 881	+ 25,5	1,5	3,2
Japan	9 510	+ 11,7	21 569	+ 17,6	8,4	2,3
Südkorea	326	- 14,7	797	- 21,0	0,3	2,4
Taiwan	420	- 22,4	1 124	- 25,9	0,4	2,7
Sonstige asiatische Länder	1 938	+ 12,5	5 766	+ 16,9	2,3	3,0
<b>Amerika</b>	<b>11 982</b>	<b>- 9,0</b>	<b>25 432</b>	<b>+ 2,2</b>	<b>9,9</b>	<b>2,1</b>
Kanada	829	- 41,2	1 783	- 27,2	0,7	2,2
USA	9 785	- 7,8	19 969	+ 1,4	7,8	2,0
Mittelamerika und Karibik	460	+ 47,0	1 144	+ 72,3	0,4	2,5
Brasilien	476	+ 18,4	1 233	+ 25,4	0,5	2,6
Sonstige südamerikanische Länder	432	+ 0,7	1 303	+ 19,0	0,5	3,0
<b>Australien, Neuseeland und Ozeanien</b>	<b>1 015</b>	<b>+ 47,5</b>	<b>3 472</b>	<b>+ 99,3</b>	<b>1,4</b>	<b>3,4</b>
<b>Ohne Angabe</b>	<b>3 267</b>	<b>- 26,0</b>	<b>5 390</b>	<b>- 15,9</b>	<b>2,1</b>	<b>1,6</b>

Anmerkungen siehe Seite 66

Noch: **3.4 Leistung der Beherbergungsstätten nach Reisegebieten und Herkunftsländern**

Januar bis März 2001

Reisegebiet Herkunftsland (ständiger Wohnsitz)	Ankünfte		Übernachtungen			Mittlere Aufenthalts- dauer <sup>3)</sup>
	aller Gäste	Verän- derung <sup>1)</sup>	aller Gäste	Verän- derung <sup>1)</sup>	Anteil <sup>2)</sup>	
<b>Ruhrgebiet</b>	<b>459 825</b>	<b>- 0,3</b>	<b>925 363</b>	<b>+ 0,5</b>	<b>100</b>	<b>2,0</b>
<b>Bundesrepublik Deutschland</b>	<b>403 444</b>	<b>- 0,8</b>	<b>803 291</b>	<b>+ 0,5</b>	<b>86,8</b>	<b>2,0</b>
darunter Nordrhein-Westfalen	82 974	- 4,1	228 078	+ 0,1	24,6	2,7
<b>Ausland</b>	<b>56 381</b>	<b>+ 3,9</b>	<b>122 072</b>	<b>+ 0,6</b>	<b>13,2</b>	<b>2,2</b>
<b>Europa</b>	<b>47 836</b>	<b>+ 4,4</b>	<b>100 089</b>	<b>+ 1,2</b>	<b>82,0</b>	<b>2,1</b>
EU-Länder	33 989	+ 2,2	68 798	- 1,8	56,4	2,0
Belgien	2 618	+ 11,8	4 408	+ 1,6	3,6	1,7
Dänemark	1 645	+ 0,7	3 352	+ 4,3	2,7	2,0
Finnland	891	- 13,2	1 885	- 5,5	1,5	2,1
Frankreich	3 871	- 3,5	7 643	+ 5,7	6,3	2,0
Griechenland	701	+ 64,2	1 483	+ 23,4	1,2	2,1
Vereinigtes Königreich	5 811	- 0,8	12 542	- 1,1	10,3	2,2
Republik Irland	236	- 9,2	553	- 3,3	0,5	2,3
Italien	3 402	- 6,3	7 687	- 24,2	6,3	2,3
Luxemburg	682	+ 59,3	1 067	+ 42,3	0,9	1,6
Niederlande	6 530	- 10,7	12 110	- 12,5	9,9	1,9
Österreich	3 372	+ 24,8	7 458	+ 18,7	6,1	2,2
Portugal	688	+ 40,4	1 573	+ 24,1	1,3	2,3
Schweden	1 841	+ 18,2	3 232	+ 24,9	2,6	1,8
Spanien	1 701	+ 9,0	3 805	- 4,6	3,1	2,2
Baltische Staaten	398	+ 29,6	789	+ 12,2	0,6	2,0
Island	113	+101,8	336	+273,3	0,3	3,0
Norwegen	579	+ 19,6	1 079	+ 17,9	0,9	1,9
Polen	3 393	+ 22,2	7 202	+ 17,5	5,9	2,1
Russland	1 791	+ 16,0	4 475	+ 17,5	3,7	2,5
Schweiz	2 916	+ 16,1	5 840	+ 21,0	4,8	2,0
Tschechische Republik	985	- 11,3	2 063	- 23,6	1,7	2,1
Türkei	1 574	- 11,6	3 549	- 6,2	2,9	2,3
Ungarn	627	+ 15,9	2 071	- 3,0	1,7	3,3
Sonstige europäische Länder	1 471	+ 1,2	3 887	+ 3,8	3,2	2,6
<b>Afrika</b>	<b>459</b>	<b>+ 1,8</b>	<b>1 150</b>	<b>- 15,4</b>	<b>0,9</b>	<b>2,5</b>
Republik Südafrika	152	+ 36,9	367	+ 2,8	0,3	2,4
Sonstige afrikanische Länder	307	- 9,7	783	- 21,9	0,6	2,6
<b>Asien</b>	<b>2 723</b>	<b>+ 2,9</b>	<b>7 381</b>	<b>- 4,5</b>	<b>6,0</b>	<b>2,7</b>
Arabische Golfstaaten	175	- 17,8	446	- 60,6	0,4	2,5
Volksrepublik China und Hongkong	465	+ 8,4	1 410	- 13,4	1,2	3,0
Israel	284	+ 9,7	677	+ 15,3	0,6	2,4
Japan	516	- 10,3	1 404	+ 15,9	1,2	2,7
Südkorea	116	- 22,7	433	+ 54,6	0,4	3,7
Taiwan	94	- 23,6	310	- 4,0	0,3	3,3
Sonstige asiatische Länder	1 073	+ 19,5	2 701	+ 5,3	2,2	2,5
<b>Amerika</b>	<b>3 634</b>	<b>+ 5,6</b>	<b>10 391</b>	<b>+ 12,0</b>	<b>8,5</b>	<b>2,9</b>
Kanada	394	+ 24,7	997	+ 26,5	0,8	2,5
USA	2 771	+ 2,7	7 959	+ 8,7	6,5	2,9
Mittelamerika und Karibik	87	+ 77,6	294	+157,9	0,2	3,4
Brasilien	250	+ 16,3	780	+ 39,3	0,6	3,1
Sonstige südamerikanische Länder	132	- 19,5	361	- 26,6	0,3	2,7
<b>Australien, Neuseeland und Ozeanien</b>	<b>228</b>	<b>- 6,6</b>	<b>604</b>	<b>+ 3,1</b>	<b>0,5</b>	<b>2,6</b>
<b>Ohne Angabe</b>	<b>1 501</b>	<b>- 11,4</b>	<b>2 457</b>	<b>- 29,2</b>	<b>2,0</b>	<b>1,6</b>

Anmerkungen siehe Seite 66

### Noch: 3.4 Leistung der Beherbergungsstätten nach Reisegebieten und Herkunftsländern

Januar bis März 2001

Reisegebiet Herkunftsland (ständiger Wohnsitz)	Ankünfte		Übernachtungen			Mittlere Aufenthalts- dauer <sup>3)</sup>
	aller Gäste	Verän- derung <sup>1)</sup>	aller Gäste	Verän- derung <sup>1)</sup>	Anteil <sup>2)</sup>	
<b>Nordrhein-Westfalen</b>	<b>3 288 172</b>	<b>+ 0,6</b>	<b>8 195 614</b>	<b>+ 1,9</b>	<b>100</b>	<b>2,5</b>
<b>Bundesrepublik Deutschland</b>	<b>2 687 832</b>	<b>- 0,2</b>	<b>6 760 658</b>	<b>-</b>	<b>82,5</b>	<b>2,5</b>
darunter Nordrhein-Westfalen	740 307	- 2,5	2 566 338	- 2,4	31,3	3,5
<b>Ausland</b>	<b>600 340</b>	<b>+ 4,4</b>	<b>1 434 956</b>	<b>+ 12,3</b>	<b>17,5</b>	<b>2,4</b>
<b>Europa</b>	<b>468 058</b>	<b>+ 5,3</b>	<b>1 108 815</b>	<b>+ 12,7</b>	<b>77,3</b>	<b>2,4</b>
EU-Länder	380 035	+ 5,9	881 465	+ 13,8	61,4	2,3
Belgien	28 166	+ 6,3	55 410	+ 5,8	3,9	2,0
Dänemark	12 145	- 7,6	24 312	- 5,7	1,7	2,0
Finnland	6 567	- 3,1	13 852	+ 1,9	1,0	2,1
Frankreich	37 275	+ 1,9	70 548	+ 3,0	4,9	1,9
Griechenland	6 189	+ 1,7	16 089	+ 11,1	1,1	2,6
Vereinigtes Königreich	71 315	- 2,6	139 133	+ 2,3	9,7	2,0
Republik Irland	3 127	- 8,5	7 769	+ 5,1	0,5	2,5
Italien	40 494	+ 6,2	102 648	+ 11,5	7,2	2,5
Luxemburg	3 482	- 3,1	6 123	- 7,2	0,4	1,8
Niederlande	112 327	+ 21,2	314 902	+ 37,1	21,9	2,8
Österreich	20 962	+ 8,1	47 021	+ 7,9	3,3	2,2
Portugal	4 244	- 11,7	11 888	- 8,3	0,8	2,8
Schweden	13 870	- 0,9	26 958	+ 2,7	1,9	1,9
Spanien	19 872	- 3,7	44 812	- 1,7	3,1	2,3
Baltische Staaten	2 268	- 17,3	5 840	- 11,1	0,4	2,6
Island	819	- 12,1	2 264	+ 24,7	0,2	2,8
Norwegen	5 296	- 5,1	12 649	+ 17,5	0,9	2,4
Polen	15 653	+ 13,9	44 694	+ 8,3	3,1	2,9
Russland	10 015	+ 2,6	27 490	+ 9,4	1,9	2,7
Schweiz	24 147	+ 2,9	48 858	+ 5,8	3,4	2,0
Tschechische Republik	6 442	- 7,9	17 554	+ 9,2	1,2	2,7
Türkei	8 605	- 1,0	20 314	+ 3,2	1,4	2,4
Ungarn	4 355	- 3,4	13 468	+ 17,5	0,9	3,1
Sonstige europäische Länder	10 423	+ 11,6	34 219	+ 12,7	2,4	3,3
<b>Afrika</b>	<b>5 193</b>	<b>+ 3,4</b>	<b>16 811</b>	<b>+ 7,3</b>	<b>1,2</b>	<b>3,2</b>
Republik Südafrika	1 334	+ 2,0	3 543	- 0,4	0,2	2,7
Sonstige afrikanische Länder	3 859	+ 4,0	13 268	+ 9,6	0,9	3,4
<b>Asien</b>	<b>48 379</b>	<b>+ 11,4</b>	<b>132 361</b>	<b>+ 21,8</b>	<b>9,2</b>	<b>2,7</b>
Arabische Golfstaaten	3 464	+ 9,1	10 962	- 0,5	0,8	3,2
Volksrepublik China und Hongkong	8 680	+ 49,9	25 660	+ 56,8	1,8	3,0
Israel	3 968	- 12,3	11 150	+ 11,8	0,8	2,8
Japan	17 622	+ 9,5	41 189	+ 18,2	2,9	2,3
Südkorea	1 823	+ 4,0	5 103	+ 18,3	0,4	2,8
Taiwan	2 947	+ 1,4	9 068	+ 14,2	0,6	3,1
Sonstige asiatische Länder	9 875	+ 7,3	29 229	+ 20,9	2,0	3,0
<b>Amerika</b>	<b>54 581</b>	<b>+ 2,0</b>	<b>126 473</b>	<b>+ 10,1</b>	<b>8,8</b>	<b>2,3</b>
Kanada	3 998	- 15,3	9 715	- 10,1	0,7	2,4
USA	43 430	+ 2,1	95 440	+ 8,5	6,7	2,2
Mittelamerika und Karibik	1 980	+ 55,9	4 934	+ 66,4	0,3	2,5
Brasilien	2 458	+ 14,8	8 732	+ 52,6	0,6	3,6
Sonstige südamerikanische Länder	2 715	- 3,8	7 652	+ 3,3	0,5	2,8
<b>Australien, Neuseeland und Ozeanien</b>	<b>4 061</b>	<b>+ 26,9</b>	<b>10 388</b>	<b>+ 33,5</b>	<b>0,7</b>	<b>2,6</b>
<b>Ohne Angabe</b>	<b>20 068</b>	<b>- 20,6</b>	<b>40 108</b>	<b>- 14,1</b>	<b>2,8</b>	<b>2,0</b>

Anmerkungen siehe Seite 66

## 4. Leistung der Campingplätze nach Herkunftsländern

März 2001

Herkunftsland (ständiger Wohnsitz)	Ankünfte		Übernachtungen			Mittlere Aufenthaltsdauer <sup>3)</sup>
	aller Gäste	Veränderung <sup>1)</sup>	aller Gäste	Veränderung <sup>1)</sup>	Anteil <sup>2)</sup>	
<b>Nordrhein-Westfalen</b>	<b>5 798</b>	- 5,0	<b>16 091</b>	- 8,0	<b>100</b>	<b>2,8</b>
<b>Bundesrepublik Deutschland</b>	<b>5 146</b>	- 4,6	<b>13 560</b>	- 10,7	<b>84,3</b>	<b>2,6</b>
darunter Nordrhein-Westfalen	2 992	+ 7,9	7 740	- 4,6	48,1	2,6
<b>Ausland</b>	<b>652</b>	- 8,2	<b>2 531</b>	+ 9,5	<b>15,7</b>	<b>3,9</b>
<b>Europa</b>	<b>651</b>	- 8,3	<b>2 523</b>	+ 9,1	<b>99,7</b>	<b>3,9</b>
EU-Länder	639	- 8,2	2 503	+ 8,9	98,9	3,9
Belgien	37	- 15,9	126	+ 9,6	5,0	3,4
Dänemark	14	+ 7,7	34	- 27,7	1,3	2,4
Finnland	7	+250,0	7	- 12,5	0,3	1,0
Frankreich	14	- 22,2	59	+ 63,9	2,3	4,2
Griechenland	-	-	-	-	-	-
Vereinigtes Königreich	130	+ 83,1	235	+ 66,7	9,3	1,8
Republik Irland	-	-	-	-	-	-
Italien	10	- 47,4	18	- 59,1	0,7	1,8
Luxemburg	-	-	-	-	-	-
Niederlande	411	- 21,1	1 988	+ 7,2	78,5	4,8
Österreich	2	- 50,0	2	- 95,8	0,1	1,0
Portugal	6	x	6	x	0,2	1,0
Schweden	4	-	16	+300,0	0,6	4,0
Spanien	4	x	12	x	0,5	3,0
Baltische Staaten	-	-	-	-	-	-
Island	-	-	-	-	-	-
Norwegen	-	-	-	-	-	-
Polen	8	- 38,5	16	+ 23,1	0,6	2,0
Russland	-	-100,0	-	-100,0	-	-
Schweiz	4	x	4	x	0,2	1,0
Tschechische Republik	-	-	-	-	-	-
Türkei	-	-	-	-	-	-
Ungarn	-	-	-	-	-	-
Sonstige europäische Länder	-	-	-	-	-	-
<b>Afrika</b>	-	-	-	-	-	-
Republik Südafrika	-	-	-	-	-	-
Sonstige afrikanische Länder	-	-	-	-	-	-
<b>Asien</b>	-	-	-	-	-	-
Arabische Golfstaaten	-	-	-	-	-	-
Volksrepublik China und Hongkong	-	-	-	-	-	-
Israel	-	-	-	-	-	-
Japan	-	-	-	-	-	-
Südkorea	-	-	-	-	-	-
Taiwan	-	-	-	-	-	-
Sonstige asiatische Länder	-	-	-	-	-	-
<b>Amerika</b>	-	-	-	-	-	-
Kanada	-	-	-	-	-	-
USA	-	-	-	-	-	-
Mittelamerika und Karibik	-	-	-	-	-	-
Brasilien	-	-	-	-	-	-
Sonstige südamerikanische Länder	-	-	-	-	-	-
<b>Australien, Neuseeland und Ozeanien</b>	<b>1</b>	<b>x</b>	<b>8</b>	<b>x</b>	<b>0,3</b>	<b>8,0</b>
<b>Ohne Angabe</b>	-	-	-	-	-	-

1) Veränderung gegenüber dem Vorjahresmonat in % – 2) Bei Übernachtungen von Gästen aus der Bundesrepublik Deutschland und dem Ausland: Anteil an allen Übernachtungen im Bundesgebiet; sonst: Anteil an allen Übernachtungen am Ausland zusammen. – 3) mittlere Aufenthaltsdauer in Tagen = Übernachtungen / Ankünfte

## Noch: 4. Leistung der Campingplätze nach Herkunftsländern

Januar bis März 2001

Herkunftsland (ständiger Wohnsitz)	Ankünfte		Übernachtungen			Mittlere Aufenthaltsdauer <sup>3)</sup>
	aller Gäste	Veränderung <sup>1)</sup>	aller Gäste	Veränderung <sup>1)</sup>	Anteil <sup>2)</sup>	
<b>Nordrhein-Westfalen</b>	<b>11 187</b>	<b>+ 6,2</b>	<b>33 714</b>	<b>+ 2,0</b>	<b>100</b>	<b>3,0</b>
<b>Bundesrepublik Deutschland</b>	<b>9 469</b>	<b>+ 7,9</b>	<b>27 326</b>	<b>+ 0,3</b>	<b>81,1</b>	<b>2,9</b>
darunter Nordrhein-Westfalen	5 411	+ 13,1	15 357	+ 6,8	45,6	2,8
<b>Ausland</b>	<b>1 718</b>	<b>- 2,4</b>	<b>6 388</b>	<b>+ 10,0</b>	<b>18,9</b>	<b>3,7</b>
<b>Europa</b>	<b>1 713</b>	<b>- 2,2</b>	<b>6 376</b>	<b>+ 10,2</b>	<b>99,8</b>	<b>3,7</b>
EU-Länder	1 664	- 3,6	6 158	+ 6,9	96,4	3,7
Belgien	86	+ 19,4	292	+ 49,0	4,6	3,4
Dänemark	16	- 23,8	42	- 53,3	0,7	2,6
Finnland	8	+100,0	27	+ 68,8	0,4	3,4
Frankreich	40	+122,2	144	+300,0	2,3	3,6
Griechenland	-	-	-	-	-	-
Vereinigtes Königreich	223	+ 74,2	421	+ 5,3	6,6	1,9
Republik Irland	-	-	-	-	-	-
Italien	24	- 4,0	38	- 37,7	0,6	1,6
Luxemburg	-	-100,0	-	-100,0	-	-
Niederlande	1 250	- 13,1	5 157	+ 6,3	80,7	4,1
Österreich	2	- 81,8	2	- 97,9	-	1,0
Portugal	6	x	6	x	0,1	1,0
Schweden	4	-	16	+300,0	0,3	4,0
Spanien	5	+150,0	13	+225,0	0,2	2,6
Baltische Staaten	-	-	-	-	-	-
Island	-	-	-	-	-	-
Norwegen	-	-	-	-	-	-
Polen	36	+ 71,4	186	+785,7	2,9	5,2
Russland	-	-100,0	-	-100,0	-	-
Schweiz	13	+550,0	32	+433,3	0,5	2,5
Tschechische Republik	-	-	-	-	-	-
Türkei	-	-	-	-	-	-
Ungarn	-	-	-	-	-	-
Sonstige europäische Länder	-	-100,0	-	-100,0	-	-
<b>Afrika</b>	<b>-</b>	<b>-100,0</b>	<b>-</b>	<b>-100,0</b>	<b>-</b>	<b>-</b>
Republik Südafrika	-	-100,0	-	-100,0	-	-
Sonstige afrikanische Länder	-	-	-	-	-	-
<b>Asien</b>	<b>-</b>	<b>-</b>	<b>-</b>	<b>-</b>	<b>-</b>	<b>-</b>
Arabische Golfstaaten	-	-	-	-	-	-
Volksrepublik China und Hongkong	-	-	-	-	-	-
Israel	-	-	-	-	-	-
Japan	-	-	-	-	-	-
Südkorea	-	-	-	-	-	-
Taiwan	-	-	-	-	-	-
Sonstige asiatische Länder	-	-	-	-	-	-
<b>Amerika</b>	<b>-</b>	<b>-100,0</b>	<b>-</b>	<b>-100,0</b>	<b>-</b>	<b>-</b>
Kanada	-	-	-	-	-	-
USA	-	-100,0	-	-100,0	-	-
Mittelamerika und Karibik	-	-	-	-	-	-
Brasilien	-	-	-	-	-	-
Sonstige südamerikanische Länder	-	-	-	-	-	-
<b>Australien, Neuseeland und Ozeanien</b>	<b>5</b>	<b>+150,0</b>	<b>12</b>	<b>+500,0</b>	<b>0,2</b>	<b>2,4</b>
<b>Ohne Angabe</b>	<b>-</b>	<b>-</b>	<b>-</b>	<b>-</b>	<b>-</b>	<b>-</b>

Anmerkungen siehe Seite 78





## **Reisegebiete / Regionen in Nordrhein-Westfalen**



# Nordrhein-Westfalen

## Reisegebiete des Landes

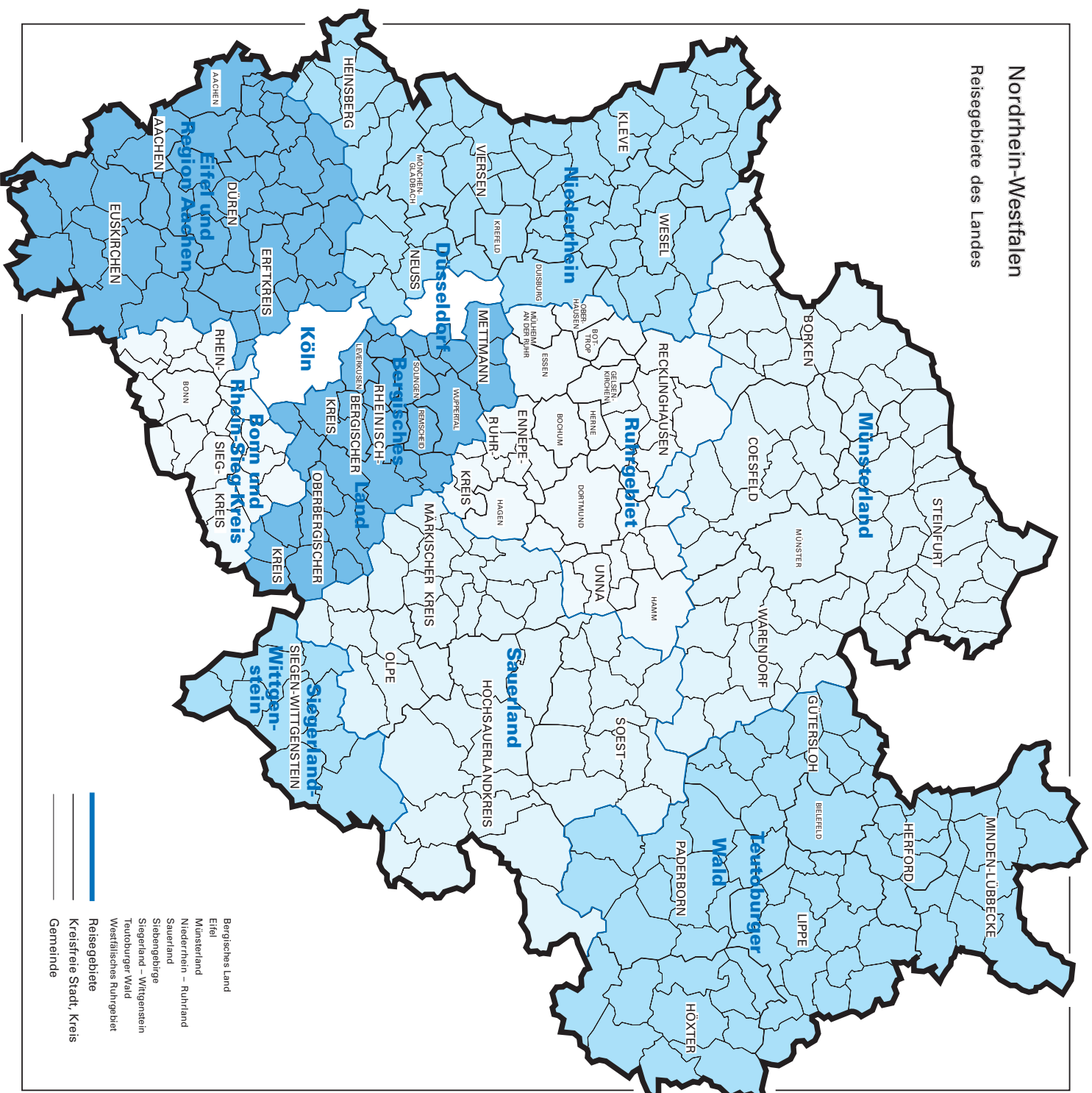



## Reisegebiete in Nordrhein-Westfalen

Amtliche Schlüssel- nummer	Verwaltungsbezirk	Amtliche Schlüssel- nummer	Verwaltungsbezirk
<b>Eifel und Region Aachen</b>		<b>Siegerland-Wittgenstein</b>	
313 000	Aachen, krfr. Stadt	970 000	Kreis Siegen-Wittgenstein
354 000	Kreis Aachen		
358 000	Kreis Düren		
362 000	Erftkreis		<b>Bergisches Land</b>
366 000	Kreis Euskirchen	120 000	Remscheid, krfr. Stadt
		122 000	Solingen, krfr. Stadt
	<b>Niederrhein</b>	124 000	Wuppertal, krfr. Stadt
112 000	Duisburg, krfr. Stadt	158 000	Kreis Mettmann
114 000	Krefeld, krfr. Stadt	316 000	Leverkusen, krfr. Stadt
116 000	Mönchengladbach, krfr. Stadt	374 000	Oberbergischer Kreis
154 000	Kreis Kleve	378 000	Rheinisch-Bergischer Kreis
162 000	Kreis Neuss		
166 000	Kreis Viersen		<b>Bonn und Rhein-Sieg-Kreis</b>
170 000	Kreis Wesel	314 000	Bonn, krfr. Stadt
370 000	Kreis Heinsberg	382 000	Rhein-Sieg-Kreis
	<b>Münsterland</b>		<b>Köln</b>
515 000	Münster, krfr. Stadt		
554 000	Kreis Borken	315 000	Köln, krfr. Stadt
558 000	Kreis Coesfeld		
566 000	Kreis Steinfurt		
570 000	Kreis Warendorf		<b>Düsseldorf</b>
	<b>Teutoburger Wald</b>	111 000	Düsseldorf, krfr. Stadt
711 000	Bielefeld, krfr. Stadt		
754 000	Kreis Gütersloh		<b>Ruhrgebiet</b>
758 000	Kreis Herford	113 000	Essen, krfr. Stadt
762 000	Kreis Höxter	117 000	Mühlheim an der Ruhr, krfr. Stadt
766 000	Kreis Lippe	119 000	Oberhausen, krfr. Stadt
770 000	Kreis Minden-Lübbecke	512 000	Bottrop, krfr. Stadt
774 000	Kreis Paderborn	513 000	Gelsenkirchen, krfr. Stadt
		562 000	Kreis Recklinghausen
	<b>Sauerland</b>	911 000	Bochum, krfr. Stadt
958 000	Hochsauerlandkreis	913 000	Dortmund, krfr. Stadt
962 000	Märkischer Kreis	914 000	Hagen, krfr. Stadt
966 000	Kreis Olpe	915 000	Hamm, krfr. Stadt
974 000	Kreis Soest	916 000	Herne, krfr. Stadt
		954 000	Ennepe-Ruhr-Kreis
		978 000	Kreis Unna



## **Kurorte und Erholungsorte in Nordrhein-Westfalen**





# Nordrhein-Westfalen

Kurorte und Erholungsorte des Landes

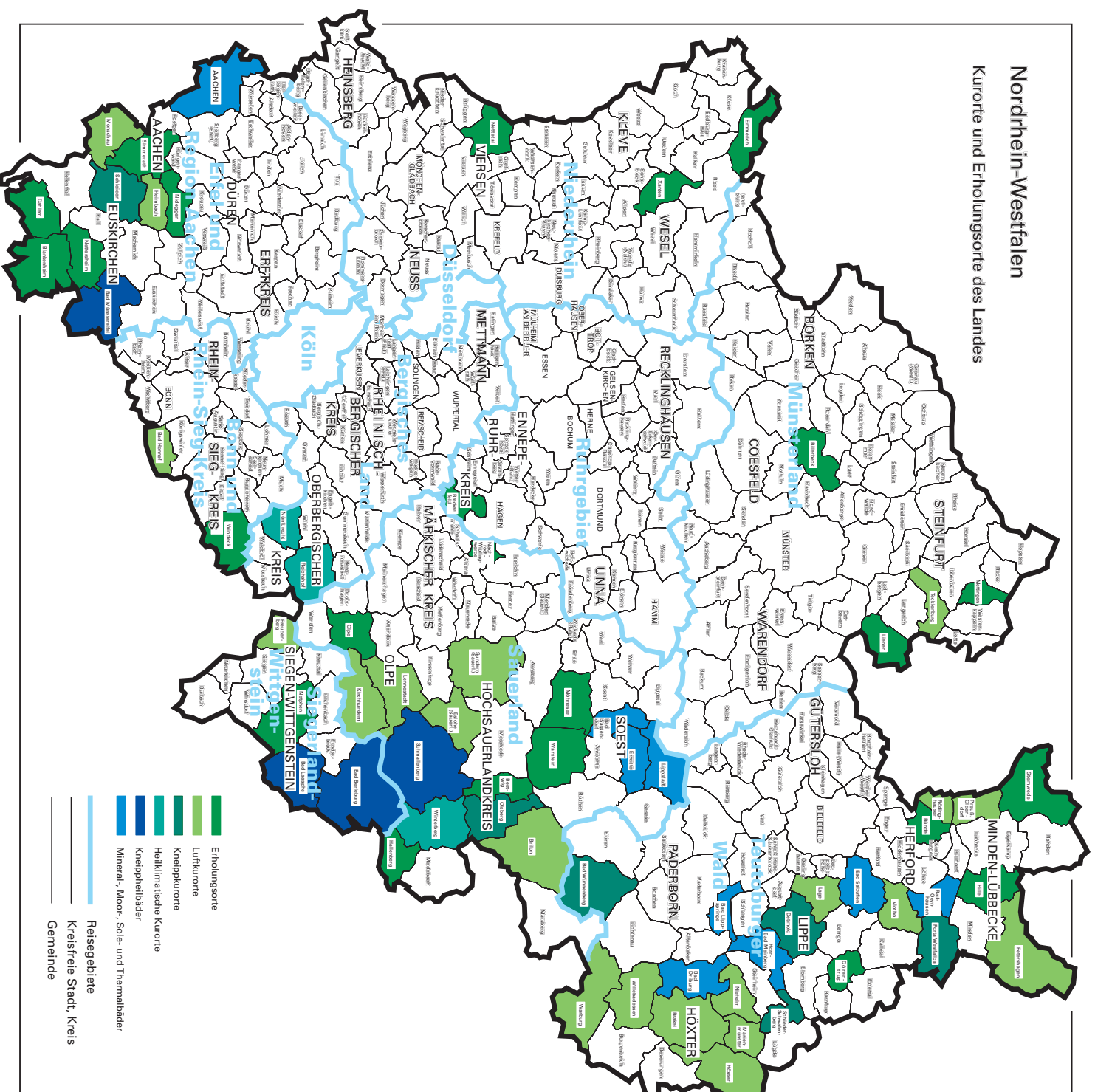



## Kurorte und Erholungsorte in Nordrhein-Westfalen

Amtliche Schlüssel- Nummer	Gemeinde	Amtliche Schlüssel- Nummer	Gemeinde
<b>Mineral-, Moor-, Sole- und Thermalbäder</b>		noch: <b>Luftkurort</b>	
313 000	Aachen, krfr. Stadt	966 020	Lennestadt, Stadt
762 004	Bad Driburg, Stadt	762 024	Marienmünster, Stadt
774 008	Bad Lippspringe, Stadt	354 020	Monschau, Stadt
770 004	Bad Oeynhausen, Stadt	762 028	Nieheim, Stadt
766 008	Bad Salzuflen, Stadt	770 028	Petershagen, Stadt
974 008	Bad Sassendorf	770 036	Preußisch-Oldendorf, Stadt
974 016	Erwitte, Stadt	758 028	Rödinghausen
766 032	Horn-Bad Meinberg, Stadt	958 044	Sundern (Sauerland), Stadt
974 028	Lippstadt, Stadt	758 036	Vlotho, Stadt
<b>Heilklimatischer Kurort</b>		762 036	Warburg, Stadt
374 032	Nümbrecht	762 040	Willebadessen, Stadt
374 040	Reichshof	<b>Erholungsort</b>	
958 048	Winterberg, Stadt	382 008	Bad Honnef, Stadt
<b>Kneippkurort</b>		958 008	Bestwig
766 020	Detmold, Stadt	558 008	Billerbeck, Stadt
958 012	Brilon, Stadt	366 008	Blankenheim
958 036	Olsberg, Stadt	758 004	Bünde, Stadt
770 032	Porta Westfalica, Stadt	954 004	Breckerfeld, Stadt
766 060	Schieder-Schwalenberg, Stadt	366 012	Dahlem
366 036	Schleiden, Stadt	766 024	Dörentrup
566 088	Tecklenburg, Stadt	154 008	Emmerich, Stadt
774 040	Bad Wünnenberg, Stadt	958 020	Hallenberg, Stadt
<b>Kneippheilbad</b>		770 012	Hille
970 004	Bad Berleburg, Stadt	566 044	Lienen
970 028	Bad Laasphe, Stadt	566 056	Mettingen
366 004	Bad Münstereifel, Stadt	974 032	Möhnesee
958 040	Schmallenberg, Stadt	962 044	Nachrodt-Wiblingwerde
<b>Luftkurort</b>		970 032	Netphen, Stadt
762 016	Brakel, Stadt	366 032	Nettersheim
958 016	Eslohe (Sauerland)	166 016	Nettetal, Stadt
970 016	Freudenberg, Stadt	358 044	Nideggen, Stadt
358 012	Heimbach, Stadt	966 024	Olpe, Stadt
762 020	Höxter, Stadt	354 028	Simmerath
966 016	Kirchhundem	770 044	Stemwede
766 040	Lage, Stadt	974 044	Warstein, Stadt
		382 076	Windeck
		170 052	Xanten, Stadt



## **Veröffentlichungen**

## **Veröffentlichungen aus den Fachbereichen Außenhandel, Beherbergung und Straßenverkehrsunfälle**

### **Außenhandel Nordrhein-Westfalens, Ausfuhr und Einfuhr – Vorläufige Ergebnisse**

Inhalt: Das Monatsheft enthält die vorläufigen Ergebnisse des grenzüberschreitenden Warenverkehrs Nordrhein-Westfalens mit den Ländern der Europäischen Union und den übrigen Ländern. Dargestellt wird die Aus- und Einfuhrmenge sowie der Warenwert und dessen prozentuale Veränderung zum Vorjahresmonat für die wichtigsten Warengruppen.

Bestell-Nr. G 31 3 2001\*)

Preis: 4,50 DM (Jahresbezugspreis: 45,00 DM)

**Fachliche Auskünfte zu diesen Veröffentlichungen erteilt Ihnen gerne Siegfried Saitzek und Petra Kathmann unter Telefon-Nr. (02 11) 94 49-27 15 bzw. (02 11) 94 49-37 15**

### **Gäste und Übernachtungen im Reiseverkehr Nordrhein-Westfalens**

Inhalt: Das Heft enthält vorläufige Ergebnisse von Ankünften, Übernachtungen und Aufenthaltsdauer der Gäste in nordrhein-westfälischen Beherbergungsstätten sowie die Zahl der Beherbergungsstätten, Gästebetten und die prozentuale Kapazitätsauslastung gegliedert nach Bade-, Kur-, Erholungsorten und sonstigen Gemeinden, nach Betriebsarten, Regionaleinheiten, Reisegebieten und nach Herkunftsländern. Dargestellt wird die Anzahl, die prozentuale Veränderung gegenüber dem Vorjahresmonat sowie die durchschnittliche Aufenthaltsdauer in Tagen.

Bestell-Nr. G 41 3 2001\*)

Preis: 10,00 DM

(Jahresbezugspreis: 100,00 DM)

**Fachliche Auskünfte zu diesen Veröffentlichungen erteilen Ihnen gerne Anita Klein und Alexander Schröder unter Telefon-Nr. (02 11) 94 49-27 38 bzw. (02 11) 94 49-37 38.**

### **Straßenverkehrsunfälle in Nordrhein-Westfalen – Vorläufige Ergebnisse**

Inhalt: Dieser monatliche Schnellbericht enthält die ersten vorläufigen Zahlen von Straßenverkehrsunfällen und der dabei verunglückten Personen für Nordrhein-Westfalen und für die Regierungsbezirke nach Unfallkategorien. Dargestellt werden die monatlichen und die kumulierten Unfallzahlen, die Vorjahreszahlen und die prozentuale Veränderung gegenüber den Vorjahreszeiträumen.

Bestell-Nr. H 11 3 2000\*)

Preis: 2,50 DM (Jahresbezugspreis: 25,00 DM)

### **Straßenverkehrsunfälle in Nordrhein-Westfalen**

Inhalt: Der Monatsbericht enthält Ergebnisse von Straßenverkehrsunfällen und dabei Verunglückten in Nordrhein-Westfalen nach Unfallkategorien, nach Straßen-, Unfallarten, Unfalltypen, nach Tagesdatum, Ortslage, Art der Verkehrsbeteiligung, Unfallursachen und nach Fehlverhalten der Fahrzeugführer sowie die Anzahl der Verunglückten nach der Schwere der Verletzung, Altersgruppen und Geschlecht. Dargestellt werden die monatlichen und die kumulierten Zahlen, die Vorjahresergebnisse und die prozentuale Veränderung gegenüber den Vorjahreszeiträumen. Auf Gemeindeebene sind Ergebnisse nach Ortslage und Unfallkategorien enthalten.

Bestell-Nr. H 12 3 2000\*)

Preis: 6,00 DM (Jahresbezugspreis: 60,00 DM)

**Fachliche Auskünfte zu diesen Veröffentlichungen erteilen Ihnen gerne Petra Focks und Jörg Möller unter Telefon-Nr. (02 11) 94 49-37 37 bzw. (02 11) 94 49-27 37.**

\*) Bei Bestellungen bitte gewünschten Monat / Vierteljahr angeben (01 = Januar; 02 = Februar usw. bzw. 41 = 1. Vierteljahr; 42 = 2. Vierteljahr usw.)