



Gäste und Übernachtungen im Reiseverkehr Nordrhein-Westfalens

Januar 2001

Herausgegeben vom
Landesamt für Datenverarbeitung und Statistik Nordrhein-Westfalen
Mauerstr. 51, 40476 Düsseldorf • Postfach 10 11 05, 40002 Düsseldorf
Telefon (02 11) 94 49-01 • Telefax (02 11) 44 20 06
Internet: <http://www.lids.nrw.de>
E-Mail: poststelle@lds.nrw.de

Erschienen im April 2001

Preis dieser Ausgabe 10,00 DM (Jahresbezugspreis 100,00 DM)

© Landesamt für Datenverarbeitung und Statistik NRW, Düsseldorf, 2001
Für nicht gewerbliche Zwecke sind Vervielfältigung und unentgeltliche Verbreitung, auch auszugsweise, mit Quellenangabe gestattet. Die Verbreitung, auch auszugsweise, über elektronische Systeme/Datenträger bedarf der vorherigen Zustimmung. Alle übrigen Rechte bleiben vorbehalten.

Inhalt

	Seite
Vorbemerkungen	5
 Tabellenteil	
1. Entwicklung der Ankünfte und Übernachtungen	9
2. Kapazität und Leistung der Beherbergungsstätten nach	
2.1 Verwaltungsbezirken	10
2.2 Gemeindegruppen und Betriebsarten	24
2.3 Reisegebieten und Betriebsarten	28
2.4 Reisegebieten und Herkunftsländern	32
3. Leistung der Beherbergungsstätten nach	
3.1 Verwaltungsbezirken	44
3.2 Gemeindegruppen und Betriebsarten	58
3.3 Reisegebieten und Betriebsarten	62
3.4 Reisegebieten und Herkunftsländern	66
4. Leistung der Campingplätze nach Herkunftsländern	78
 Karte	
Reisegebiete in Nordrhein-Westfalen	83
Übersicht über die neuen Reisegebiete / Regionen in Nordrhein-Westfalen	85
 Karte	
Kur- und Erholungsorte in Nordrhein-Westfalen	89
Verzeichnis der Kurorte und Erholungsorte in Nordrhein-Westfalen	91
 Veröffentlichungen	 93

Vorbemerkungen

Neue Reisegebiete in Nordrhein-Westfalen

Das Land Nordrhein-Westfalen ist im Einvernehmen mit dem Minister für Wirtschaft und Mittelstand, Technologie und Verkehr NRW und dem Tourismusverband NRW e. V. in neue touristische Regionen eingeteilt worden. Mit dieser Neueinteilung der nordrhein-westfälischen Reisegebiete sollen die heutigen touristischen Gegebenheiten mehr berücksichtigt werden.

Ab Januar 2000 wird daher in den Veröffentlichungen eine neue Einteilung der Reisegebiete vorgenommen. An dem Begriff „Reisegebiete“ wird aber wegen der bundeseinheitlichen Sicht festgehalten. Die bisherige Einteilung in neun Reisegebiete hat damit mit Ablauf des Jahres 1999 ihre Gültigkeit verloren.

Zukünftig wird das Land in elf touristische Regionen eingeteilt, die zum Teil in der Gebietszusammensetzung identisch mit den bisherigen Reisegebieten sind *Eifel, Siegerland-Wittgenstein, Bergisches Land, Siebengebirge*, zum Teil aber auch einen völlig neuen Zuschnitt bekommen *Niederrhein, Münsterland, Teutoburger Wald, Sauerland, Ruhrgebiet*. Manche Gebiete haben einen neuen Namen *Eifel und Region Aachen, Bonn und Rhein-Sieg-Kreis, Niederrhein, Ruhrgebiet* und zwei Regionen sind ganz neu *Düsseldorf, Köln*.

Eine grafische Darstellung der neuen Regionen und die Zuordnung der kreisfreien Städte und Kreise sowie die Kur- und Erholungsorte befinden sich am Ende des Berichtes.

Gäste und Übernachtungen im Reiseverkehr NRWs

Die vorliegenden Monatsergebnisse enthalten vorläufige Zahlen. In der Regel weichen aber die endgültigen Ergebnisse nur geringfügig davon ab. In den aufsummierten Teiljahresergebnissen im zweiten Teil des Berichtes fließen jeweils nachträgliche Meldungen von Beherbergungsbetrieben ein, sodass diese Ergebnisse im Laufes des Jahres beständiger werden.

Die Rechtsgrundlage dieser Erhebung ist das Gesetz über die Statistik der Beherbergung im Reiseverkehr vom 14. 7. 1980 (BGBl. I S. 953). Nach § 5 dieses Gesetzes werden nur Beherbergungsstätten in die Erhebung einbezogen, die gleichzeitig mehr als acht Gäste vorübergehend beherbergen können.

Zurzeit gibt es in Nordrhein-Westfalen neun Gemeinden (von 396), die keine Beherbergungsstätte mit mehr als acht Betten haben und deshalb nicht in die Erhebung einbezogen sind.

Zeichenerklärung

(nach DIN 55 301)

- 0 weniger als die Hälfte von 1 in der letzten besetzten Stelle, jedoch mehr als nichts
- nichts vorhanden (genau null)
- . Zahlenwert unbekannt oder geheim zu halten
- x Tabellenfach gesperrt, weil Aussage nicht sinnvoll
- . . . Angabe fällt später an

Hinweis

Abweichungen in den Summen ergeben sich aus dem Runden der Einzelwerte.

Eventuelle Abweichungen der Monatswerte in *Tabelle 1* gegenüber den Monatswerten vorangegangener Statistischer Berichte ergeben sich durch Nachmeldungen.

Tabellenteil

1. Entwicklung der Ankünfte und Übernachtungen

Zeitraum	Ankünfte		Übernachtungen		Ankünfte		Übernachtungen		
	aller Gäste	ausländischer Gäste	aller Gäste	ausländischer Gäste	aller Gäste	ausländischer Gäste	aller Gäste	ausländischer Gäste	
	Anzahl				Veränderungen zum Vorjahresmonat in %				
2000	Januar	972 337	176 517	2 458 472	411 247	+4,0	+ 6,2	+3,6	+ 5,7
	Februar	1 078 109	184 713	2 611 822	393 782	+4,0	-15,5	+0,5	-28,0
	März	1 218 279	213 879	2 971 257	472 661	+3,0	+ 1,0	+1,4	- 3,3
	April	1 107 261	187 483	2 898 280	398 810	-1,6	+ 4,9	+1,1	+ 4,2
	Mai	1 423 619	281 151	3 670 346	724 848	+5,8	+17,5	+8,0	+27,7
	Juni	1 287 971	225 871	3 261 121	487 879	+6,8	+ 6,8	+4,1	+ 3,8
	Juli	1 038 996	224 224	2 976 941	505 464	+4,6	+ 7,0	+2,8	+ 1,2
	August	1 272 111	240 597	3 437 136	565 325	+1,7	+11,0	+3,2	+ 7,8
	September	1 480 889	259 135	3 717 138	587 985	+5,4	+11,4	+6,8	+16,6
	Oktober	1 302 634	223 663	3 369 669	508 578	-2,9	- 2,6	-3,2	- 5,8
	November	1 238 763	196 302	2 920 154	430 206	-0,3	+ 1,8	+2,3	+ 3,1
	Dezember	941 492	164 391	2 348 090	371 290	-0,7	+11,6	+2,6	+16,5
2001	Januar	996 442	183 780	2 528 612	432 869	+2,5	+ 4,1	+2,9	+ 5,3
	Februar
	März
	April
	Mai
	Juni
	Juli
	August
	September
	Oktober
	November
	Dezember

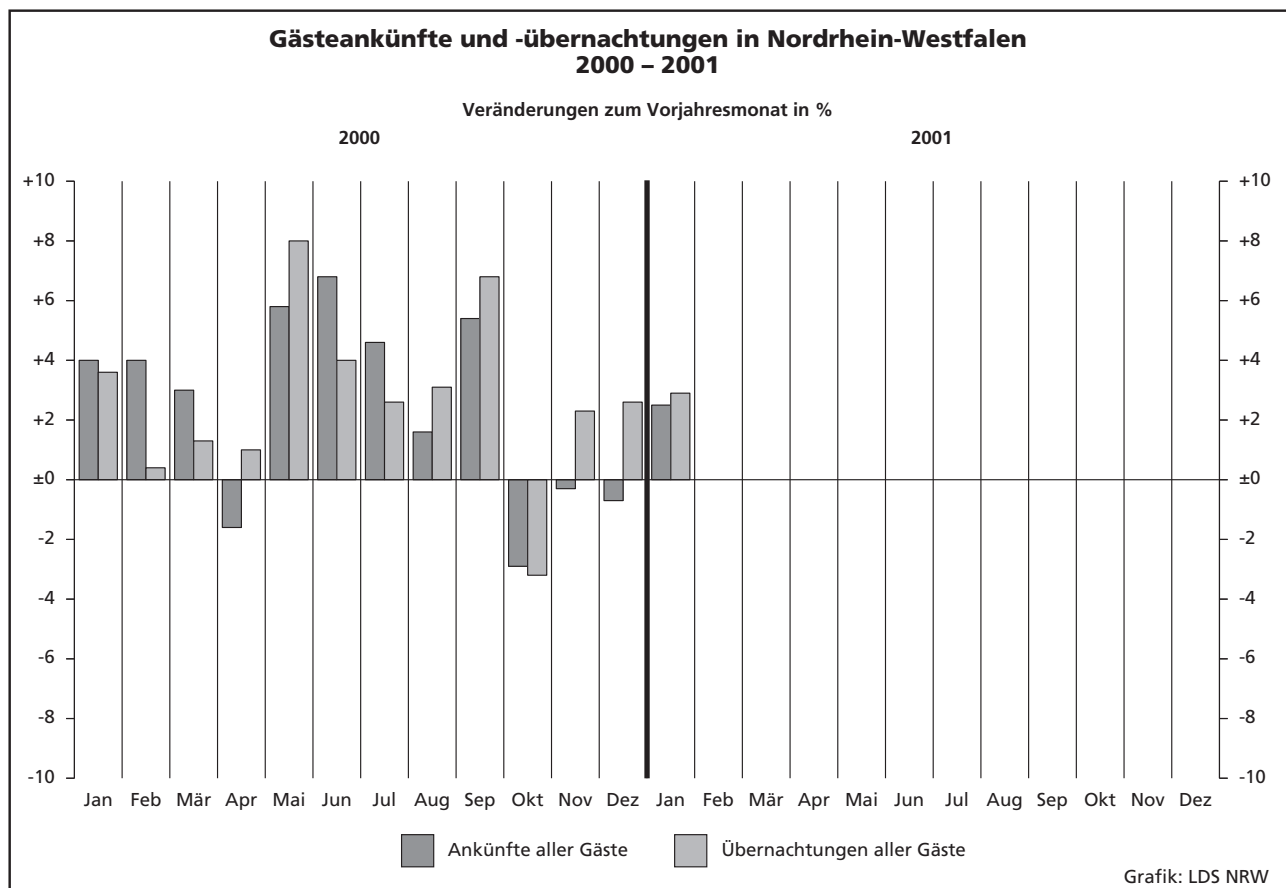

2.1 Kapazität und Leistung der Beherber

Januar

Amtliche Schlüsselnummer	Verwaltungsbezirk	Betriebe			Betten			Mittlere Auslastung der angebotenen Betten ²⁾
		insgesamt	geöffnete	Veränderung ¹⁾	insgesamt	angebotene	Veränderung ¹⁾	
111 000	Kreisfreie Städte	206	204	+ 1,0	15 589	15 223	- 0,2	44,1
112 000	Düsseldorf	52	47	- 6,0	2 579	2 425	- 2,4	32,4
113 000	Duisburg	84	78	+ 8,3	6 171	5 918	+ 17,8	35,3
114 000	Essen	32	29	+ 3,6	1 965	1 663	+ 3,4	32,2
116 000	Krefeld	40	35	-	2 110	1 753	- 6,0	27,7
117 000	Mönchengladbach	26	24	-	1 298	1 220	- 2,5	29,3
119 000	Mülheim an der Ruhr	19	18	- 5,3	1 178	1 153	- 0,5	37,3
120 000	Oberhausen	21	21	+ 10,5	941	939	+ 5,2	32,6
122 000	Remscheid	29	28	- 3,4	1 331	1 193	- 4,2	24,1
124 000	Solingen	43	39	-	2 622	2 441	+ 6,6	36,3
124 000	Wuppertal							
154 000	Kreis Kleve	115	99	-	5 294	4 776	+ 0,1	23,4
154 004	Bedburg-Hau	5	4	-	69	59	-	13,8
154 008	Emmerich am Rhein, Stadt	12	11	+ 10,0	324	285	+ 0,7	14,6
154 012	Geldern, Stadt	10	8	- 11,1	493	396	- 2,5	50,4
154 016	Goch, Stadt	8	7	- 12,5	319	298	- 2,9	11,0
154 020	Issum	-	-	-100,0	-	-	-100,0	-
154 024	Kalkar, Stadt	7	5	+ 25,0	1 036	978	+ 1,3	.
154 028	Kerken	4	4	+ 33,3	106	106	+ 15,2	13,5
154 032	Kevelaer, Stadt	23	18	+ 5,9	760	650	+ 6,9	10,7
154 036	Kleve, Stadt	10	10	-	1 008	953	+ 0,4	22,2
154 040	Kranenburg	8	8	-	336	336	-	.
154 044	Rees, Stadt	8	8	-	121	121	-	20,4
154 048	Rheurdt	5	5	-	184	184	-	17,7
154 052	Straelen, Stadt	5	4	- 20,0	249	209	- 14,3	38,0
154 056	Uedem	3	2	-	131	107	-	.
154 060	Wachtendonk	3	2	-	64	34	-	.
154 064	Weeze	4	3	-	94	60	- 6,3	14,9
158 000	Kreis Mettmann	111	108	+ 0,9	6 880	6 752	+ 2,9	34,6
158 004	Erkrath, Stadt	10	10	+ 11,1	379	379	+ 3,6	28,3
158 008	Haan, Stadt	7	6	- 14,3	519	492	- 5,2	40,9
158 012	Heiligenhaus, Stadt	6	6	+ 20,0	230	230	+ 12,2	.
158 016	Hilden, Stadt	12	11	- 15,4	855	831	- 4,7	37,9
158 020	Langenfeld (Rhld.), Stadt	9	9	-	358	358	-	31,6
158 024	Mettmann, Stadt	10	10	+ 25,0	1 023	1 023	+ 2,1	33,3
158 026	Monheim am Rhein, Stadt	9	9	-	482	482	+ 18,4	41,6
158 028	Ratingen, Stadt	30	29	-	2 288	2 253	+ 0,1	40,0
158 032	Velbert, Stadt	16	16	-	711	669	+ 21,9	15,4
158 036	Wülfrath, Stadt	2	2	-	35	35	-	.
162 000	Kreis Neuss	82	80	+ 8,1	5 062	5 015	+ 5,9	31,9
162 004	Dormagen, Stadt	18	17	- 5,6	623	590	- 3,0	33,3
162 008	Grevenbroich, Stadt	7	7	-	382	382	-	27,3
162 012	Jüchen	1	1	-	28	28	-	.
162 016	Kaarst, Stadt	7	7	- 12,5	529	529	- 1,5	24,6
162 020	Korschenbroich, Stadt	5	5	-	94	94	-	.
162 022	Meerbusch, Stadt	13	13	+ 18,2	501	501	+ 5,7	27,8
162 024	Neuss, Stadt	26	25	+ 13,6	2 828	2 814	+ 8,9	35,0
162 028	Rommerskirchen	5	5	+150,0	77	77	+148,4	30,0
166 000	Kreis Viersen	67	61	-	2 629	2 148	- 9,5	25,6
166 004	Brüggen	6	5	-	360	226	+ 4,1	20,8
166 008	Grefrath	2	2	-	181	181	-	.
166 012	Kempfen, Stadt	6	5	-	140	126	-	19,5
166 016	Nettetal, Stadt	14	13	- 7,1	962	691	- 28,2	27,4
166 020	Niederkrüchten	5	5	-	109	109	-	29,7
166 024	Schwalmtal	6	4	-	91	56	- 12,5	.
166 028	Tönisvorst, Stadt	5	4	- 20,0	102	82	- 19,6	28,2
166 032	Viersen, Stadt	13	13	+ 8,3	276	269	+ 11,6	18,6
166 036	Willich, Stadt	10	10	+ 11,1	408	408	+ 9,7	26,1
170 000	Kreis Wesel	97	87	+ 3,6	4 104	3 817	+ 4,8	21,8
170 004	Alpen	1	1	-	20	20	-	.
170 008	Dinslaken, Stadt	11	8	- 20,0	346	233	- 24,4	25,0
170 012	Hamminkeln, Stadt	7	7	+ 16,7	238	238	+ 5,3	24,4
170 016	Hünxe	2	2	-	78	78	+ 13,0	.

1) Veränderung gegenüber dem Vorjahresmonat in % - 2) mittlere Auslastung = (Übernachtungen / angebotene Bettentage) * 100 - 3) mittlere Aufenthalts

gungsstätten nach Verwaltungsbezirken

2001

Ankünfte				Übernachtungen				Mittlere Aufenthaltsdauer ³⁾		Amtliche Schlüsselnummer
aller Gäste	Veränderung ¹⁾	ausländischer Gäste	Veränderung ¹⁾	aller Gäste	Veränderung ¹⁾	ausländischer Gäste	Veränderung ¹⁾	aller Gäste	ausländischer Gäste	
103 573	+ 6,4	37 952	+ 3,5	202 034	+ 5,7	82 325	+ 8,8	2,0	2,2	111 000
10 922	+ 13,0	1 478	- 2,2	23 901	+14,1	3 189	+ 10,0	2,2	2,2	112 000
25 113	+ 3,0	4 311	+ 25,1	63 068	+ 0,6	8 945	+ 5,0	2,5	2,1	113 000
7 988	+ 1,8	1 882	+ 49,2	15 238	- 5,7	3 550	+ 23,5	1,9	1,9	114 000
7 942	+ 16,0	1 553	+ 18,6	14 789	+10,0	3 496	+ 16,0	1,9	2,3	116 000
5 511	+ 3,8	691	+ 29,4	10 809	+ 5,6	1 692	+ 30,2	2,0	2,4	117 000
7 685	+ 11,1	591	+ 10,7	12 922	+ 9,4	1 411	+ 17,2	1,7	2,4	119 000
5 624	+ 8,0	925	- 11,0	9 047	+14,4	1 400	- 18,2	1,6	1,5	120 000
3 767	- 14,9	644	- 27,8	8 489	- 7,4	1 631	- 17,4	2,3	2,5	122 000
13 039	+ 31,0	2 111	+ 21,3	27 022	+25,3	3 550	+ 1,4	2,1	1,7	124 000
16 440	+ 13,3	3 065	+ 61,4	33 156	+10,2	5 033	+ 54,4	2,0	1,6	154 000
111	+ 8,8	2	- 90,9	253	+25,9	3	- 92,5	2,3	1,5	154 004
689	- 19,9	192	- 11,5	1 180	-13,7	332	- 1,5	1,7	1,7	154 008
1 267	- 15,5	72	- 7,7	6 191	- 6,8	173	+ 0,6	4,9	2,4	154 012
519	- 19,3	45	- 63,4	883	-28,8	83	- 66,7	1,7	1,8	154 016
.	154 020
.	154 024
241	+ 8,6	10	-	445	+19,0	11	- 42,1	1,8	1,1	154 028
1 260	- 8,3	68	- 2,9	1 960	- 1,0	151	- 23,7	1,6	2,2	154 032
3 441	+ 7,0	649	+ 79,8	6 527	+11,9	1 533	+118,4	1,9	2,4	154 036
.	154 040
402	+ 58,9	5	-	767	+28,0	14	+ 40,0	1,9	2,8	154 044
171	- 70,8	-	-	1 010	-36,0	-	-	5,9	-	154 048
833	- 7,8	54	- 3,6	1 525	+ 5,2	118	- 3,3	1,8	2,2	154 052
.	154 056
.	154 060
133	- 20,8	-	-100,0	278	-46,2	-	-100,0	2,1	-	154 064
34 107	+ 3,5	5 804	- 3,7	70 560	- 0,7	12 946	- 7,6	2,1	2,2	158 000
1 376	+ 8,5	336	+ 8,4	3 113	+ 9,9	691	+ 2,2	2,3	2,1	158 004
1 953	+ 21,2	368	+ 81,3	5 615	-24,6	791	+ 2,2	2,9	2,1	158 008
.	158 012
4 979	+ 3,6	674	- 10,3	9 704	- 8,9	1 576	- 32,1	1,9	2,3	158 016
1 728	- 5,0	209	+ 8,9	3 482	- 8,9	584	+ 14,3	2,0	2,8	158 020
5 208	- 4,3	615	- 21,4	9 922	+18,0	1 248	+ 17,2	1,9	2,0	158 024
3 146	+ 63,2	392	+ 22,5	6 223	+25,3	620	- 15,9	2,0	1,6	158 026
12 971	- 0,9	2 745	- 9,9	27 753	+ 1,7	6 661	- 4,0	2,1	2,4	158 028
1 817	- 6,9	309	- 8,0	3 123	-18,8	525	- 35,3	1,7	1,7	158 032
.	158 036
25 702	+ 6,2	4 937	- 2,5	48 128	+ 2,6	9 487	- 9,1	1,9	1,9	162 000
2 414	- 0,9	346	+ 12,3	5 816	- 5,1	866	- 19,0	2,4	2,5	162 004
1 389	+ 8,0	145	- 56,1	3 104	-14,1	453	- 61,4	2,2	3,1	162 008
.	162 012
2 291	- 20,8	270	- 18,4	3 881	- 2,4	499	- 6,9	1,7	1,8	162 016
.	162 020
2 561	+ 12,6	368	+ 9,2	4 214	+ 5,4	755	- 3,6	1,6	2,1	162 022
16 555	+ 11,2	3 782	+ 1,4	29 880	+ 5,8	6 856	+ 0,9	1,8	1,8	162 024
261	+ 27,3	21	+ 50,0	715	+50,5	49	+ 25,6	2,7	2,3	162 028
7 980	+ 15,0	1 050	+ 12,2	16 194	+13,8	3 134	+ 38,9	2,0	3,0	166 000
743	+ 54,8	51	+ 82,1	1 458	+43,2	176	+170,8	2,0	3,5	166 004
.	166 008
324	+ 3,5	81	- 12,0	717	-10,9	258	- 11,9	2,2	3,2	166 012
2 720	+ 18,1	153	- 8,9	5 258	+10,1	880	+160,4	1,9	5,8	166 016
473	+100,4	290	+258,0	986	+93,0	551	+280,0	2,1	1,9	166 020
.	166 024
201	- 48,1	57	+ 26,7	711	+12,5	371	+196,8	3,5	6,5	166 028
776	- 4,7	129	- 35,5	1 488	- 0,1	231	- 48,4	1,9	1,8	166 032
1 599	+ 6,7	266	- 6,7	3 247	+ 0,7	601	- 5,4	2,0	2,3	166 036
13 829	+ 9,1	1 800	- 7,1	25 047	+ 2,7	3 375	- 14,4	1,8	1,9	170 000
854	+ 14,2	60	- 10,4	1 721	+ 3,8	94	- 39,4	2,0	1,6	170 004
1 125	+ 37,5	80	+ 21,2	1 797	-12,3	145	+ 9,8	1,6	1,8	170 008
.	170 012
.	170 016

dauer in Tagen = Übernachtungen / Ankünfte

Noch: 2.1 Kapazität und Leistung der Beherber

Januar

Amtliche Schlüsselnummer	Verwaltungsbezirk	Betriebe			Betten			Mittlere Auslastung der angebotenen Betten ²⁾
		insgesamt	geöffnete	Veränderung ¹⁾	insgesamt	angebotene	Veränderung ¹⁾	
	Noch: Kreis Wesel							
170 020	Kamp-Lintfort, Stadt	9	8	+14,3	275	240	+ 5,3	27,1
170 024	Moers, Stadt	15	15	+15,4	716	716	+11,7	30,2
170 028	Neukirchen-Vluyn, Stadt	3	2	-33,3	125	116	- 7,2	.
170 032	Rheinberg, Stadt	5	3	-25,0	121	78	-22,0	9,6
170 036	Schermbbeck	10	10	+25,0	566	566	+16,0	20,1
170 040	Sonsbeck	4	4	+33,3	142	142	+47,9	2,7
170 044	Voerde (Niederrhein), Stadt	4	4	-	203	203	-	25,3
170 048	Wesel, Stadt	14	14	- 6,7	872	854	- 1,5	20,0
170 052	Xanten, Stadt	12	9	+12,5	402	333	+22,9	15,8
100 000	Reg.-Bez. Düsseldorf	1 024	958	+ 1,7	59 753	56 436	+ 2,3	34,2
	Kreisfreie Städte							
313 000	Aachen	56	56	+ 7,7	4 052	4 023	+ 2,7	40,9
314 000	Bonn	99	96	- 3,0	7 693	7 488	+ 1,5	33,1
315 000	Köln	227	221	+ 0,9	18 250	17 970	+ 2,9	46,5
316 000	Leverkusen	23	23	-	1 494	1 489	- 7,3	44,2
354 000	Kreis Aachen	109	99	- 2,0	3 979	3 553	- 6,4	23,0
354 004	Alsdorf, Stadt	2	2	-	79	79	-	.
354 008	Baesweiler, Stadt	2	2	-33,3	58	58	-21,6	.
354 012	Eschweiler, Stadt	11	11	-	214	214	-	21,5
354 016	Herzogenrath, Stadt	5	5	-	156	154	- 1,3	32,9
354 020	Monschau, Stadt	30	29	+ 7,4	1 177	1 150	+ 1,3	20,5
354 024	Roetgen	5	3	-25,0	89	52	-23,5	.
354 028	Simmerath	36	30	- 9,1	1 502	1 176	-17,2	25,4
354 032	Stolberg (Rhld.), Stadt	12	11	+10,0	482	448	+ 5,2	20,8
354 036	Würselen, Stadt	6	6	-	222	222	-	19,5
358 000	Kreis Düren	84	80	+ 2,6	2 589	2 488	+ 6,2	18,2
358 004	Aldenhoven	1	1	-	15	15	-	.
358 008	Düren, Stadt	13	13	-	563	563	+ 5,4	38,4
358 012	Heimbach, Stadt	28	25	- 3,8	661	595	- 3,3	5,4
358 016	Hürtgenwald	8	8	-	313	313	-	25,8
358 020	Inden	1	1	x	22	22	x	.
358 024	Jülich, Stadt	7	7	+16,7	209	209	+10,6	17,4
358 028	Kreuzau	4	3	-	131	116	-	5,4
358 032	Langerwehe	2	2	-	44	24	-45,5	-
358 036	Linnich, Stadt	2	2	-	29	29	-	.
358 040	Merzenich	-	-	-	-	-	-	-
358 044	Nideggen, Stadt	15	15	-	544	544	+21,2	10,9
358 048	Niederzier	2	2	-	38	38	-	.
358 052	Nörvenich	-	-	-	-	-	-	-
358 056	Titz	-	-	-	-	-	-	-
358 060	Vettweiß	1	1	x	20	20	x	-
362 000	Erftkreis	105	101	- 1,0	4 307	4 192	+ 1,6	38,3
362 004	Bedburg, Stadt	2	2	-33,3	98	98	- 9,3	.
362 008	Bergheim, Stadt	17	16	+ 6,7	383	368	+11,9	39,0
362 012	Brühl, Stadt	16	16	-	731	727	+ 2,3	26,0
362 016	Elsdorf	1	1	-	12	12	-	.
362 020	Erftstadt, Stadt	10	9	-10,0	244	210	-13,9	21,9
362 024	Frechen, Stadt	16	16	+ 6,7	653	647	+17,9	27,1
362 028	Hürth, Stadt	13	13	-	1 269	1 257	- 0,9	56,4
362 032	Kerpen, Stadt	9	8	-	230	216	- 1,4	38,3
362 036	Pulheim, Stadt	12	12	-	389	389	-	33,1
362 040	Wesseling, Stadt	9	8	-11,1	298	268	-10,1	36,5
366 000	Kreis Euskirchen	141	128	- 1,5	6 506	6 041	- 2,6	23,7
366 004	Bad Münstereifel, Stadt	32	28	+ 7,7	1 253	1 077	- 2,7	20,3
366 008	Blankenheim	16	15	-	639	617	- 0,6	20,5
366 012	Dahlem	9	7	-12,5	928	867	- 5,3	23,3
366 016	Euskirchen, Stadt	13	10	-23,1	404	259	-35,9	18,8
366 020	Hellenthal	15	14	-	601	592	-	29,8
366 024	Kall	14	14	+ 7,7	436	436	+ 4,3	23,5
366 028	Mechernich, Stadt	11	10	+11,1	250	216	+ 9,6	15,1
366 032	Nettersheim	8	7	-22,2	776	758	+ 1,9	.

Anmerkungen siehe Seite 10

Noch: 2.1 Kapazität und Leistung der Beherber

Januar

Amtliche Schlüsselnummer	Verwaltungsbezirk	Betriebe			Betten			Mittlere Auslastung der angebotenen Betten ²⁾
		insgesamt	geöffnete	Veränderung ¹⁾	insgesamt	angebotene	Veränderung ¹⁾	
	Noch: Kreis Euskirchen							
366 036	Schleiden, Stadt	17	17	- 5,6	1 106	1 106	+ 0,5	15,0
366 040	Weilerswist	3	3	-	53	53	-	.
366 044	Zülpich, Stadt	3	3	+50,0	60	60	+20,0	35,9
370 000	Kreis Heinsberg	39	37	-	1 297	1 239	+ 0,2	21,3
370 004	Erkelenz, Stadt	6	6	-	180	178	- 1,1	30,6
370 008	Gangelt	-	-	-	-	-	-	-
370 012	Geilenkirchen, Stadt	6	5	-	299	269	-	.
370 016	Heinsberg, Stadt	3	3	+50,0	79	79	+21,5	.
370 020	Hückelhoven, Stadt	5	5	-	177	177	-	17,6
370 024	Selfkant	-	-	-	-	-	-	-
370 028	Übach-Palenberg, Stadt	3	2	-33,3	107	81	-24,3	.
370 032	Waldfeucht	1	1	-	20	20	+42,9	.
370 036	Wassenberg, Stadt	7	7	-	146	146	+ 6,6	17,5
370 040	Wegberg, Stadt	8	8	-	289	289	+ 0,7	26,9
374 000	Oberbergischer Kreis	141	130	-	6 990	6 098	- 2,7	33,0
374 004	Bergneustadt, Stadt	7	5	-16,7	417	254	- 7,6	60,7
374 008	Engelskirchen	8	8	-	334	334	-	.
374 012	Gummersbach, Stadt	23	22	- 4,3	1 057	1 043	- 1,3	19,9
374 016	Hückeswagen, Stadt	5	5	-	204	204	-	30,5
374 020	Lindlar	14	12	+ 9,1	619	323	-25,1	11,8
374 024	Marienheide	10	8	-20,0	578	497	-14,0	23,2
374 028	Morsbach	4	4	-	263	263	-	.
374 032	Nümbrecht	12	12	+20,0	1 002	1 002	+14,4	49,1
374 036	Radevormwald, Stadt	9	8	-11,1	536	413	-22,9	43,4
374 040	Reichshof	20	18	+12,5	877	837	+ 6,6	41,9
374 044	Waldröhl, Stadt	7	7	-	276	276	-	28,1
374 048	Wiehl, Stadt	12	11	-	525	350	-	21,0
374 052	Wipperfürth, Stadt	10	10	-	302	302	-	11,5
378 000	Rhein.-Berg.-Kreis	82	75	- 5,1	3 940	3 627	+ 2,0	31,3
378 004	Bergisch Gladbach, Stadt	26	24	- 4,0	1 546	1 465	+12,2	30,5
378 008	Burscheid, Stadt	6	4	-	198	108	+ 4,9	33,7
378 012	Kürten	9	9	-10,0	193	193	-	15,3
378 016	Leichlingen (Rhld.), Stadt	9	8	-11,1	565	505	-10,6	47,4
378 020	Odenthal	5	4	-20,0	190	158	-14,1	25,5
378 024	Overath, Stadt	10	10	-	341	341	-	22,8
378 028	Rösrath	6	6	+20,0	297	297	+ 6,8	40,5
378 032	Wermelskirchen, Stadt	11	10	- 9,1	610	560	- 4,4	25,6
382 000	Rhein-Sieg-Kreis	206	185	- 3,6	9 962	9 255	- 2,8	29,7
382 004	Alfter	3	3	-25,0	105	105	- 8,7	34,8
382 008	Bad Honnef, Stadt	23	22	- 4,3	1 564	1 424	- 9,0	31,9
382 012	Bornheim, Stadt	16	14	- 6,7	438	413	- 2,1	24,8
382 016	Eitorf	5	4	-	257	245	-	9,5
382 020	Hennef (Sieg), Stadt	18	17	-	1 280	1 255	+ 0,9	44,3
382 024	Königswinter, Stadt	39	30	-11,8	2 114	1 825	- 3,5	27,3
382 028	Lohmar, Stadt	11	10	- 9,1	301	284	- 5,6	24,0
382 032	Meckenheim, Stadt	7	7	-	283	281	- 0,7	22,3
382 036	Much	5	4	-	319	263	-	.
382 040	Neunkirchen-Seelscheid	3	2	-33,3	58	48	-17,2	.
382 044	Niederkassel, Stadt	7	7	+16,7	213	213	+ 6,0	10,3
382 048	Rheinbach, Stadt	6	6	-	163	163	-	20,8
382 052	Ruppichteroth	4	3	-	208	188	-	.
382 056	Sankt Augustin, Stadt	7	7	-12,5	312	312	- 3,4	39,6
382 060	Siegburg, Stadt	13	13	-	539	537	+ 1,3	32,3
382 064	Swisttal	3	3	-	97	97	-	22,0
382 068	Troisdorf, Stadt	13	12	-	733	719	-	38,3
382 072	Wachtberg	5	5	-	261	261	-	24,6
382 076	Windeck	18	16	+14,3	717	622	- 4,6	15,3
300 000	Reg.-Bez. Köln	1 312	1 231	- 0,9	71 059	67 463	+ 0,1	35,1
	Kreisfreie Städte							
512 000	Böttrop	12	11	+10,0	515	455	+ 6,1	27,3
513 000	Gelsenkirchen	16	14	-	998	962	+ 1,3	21,3
515 000	Münster	83	80	- 2,4	6 892	6 805	+ 0,7	38,9

Anmerkungen siehe Seite 10

gungsstätten nach Verwaltungsbezirken

2001

Ankünfte				Übernachtungen				Mittlere Aufenthaltsdauer ³⁾		Amtliche Schlüsselnummer
aller Gäste	Veränderung ¹⁾	ausländischer Gäste	Veränderung ¹⁾	aller Gäste	Veränderung ¹⁾	ausländischer Gäste	Veränderung ¹⁾	aller Gäste	ausländischer Gäste	
1 456	+62,1	180	+ 93,5	4 513	+21,9	878	+ 36,1	3,1	4,9	366 036
.	366 040
192	-13,9	33	-	668	- 4,8	111	-	3,5	3,4	366 044
3 692	+ 5,3	613	+ 16,8	7 819	- 8,3	1 440	- 6,3	2,1	2,3	370 000
806	- 3,9	144	+ 14,3	1 663	-14,1	295	+ 3,1	2,1	2,0	370 004
.	370 008
.	370 012
.	370 016
438	- 4,2	54	- 32,5	966	-31,0	179	- 6,3	2,2	3,3	370 020
.	370 024
.	370 028
.	370 032
216	-19,1	15	- 25,0	559	-11,3	37	- 51,3	2,6	2,5	370 036
1 189	+36,4	162	+179,3	2 319	+11,8	240	+ 50,9	2,0	1,5	370 040
16 740	+ 1,6	1 055	+ 15,0	59 634	+ 1,8	2 551	+ 8,8	3,6	2,4	374 000
867	+14,8	20	+ 33,3	3 741	+12,7	67	+ 15,5	4,3	3,4	374 004
.	374 008
3 084	-10,2	436	- 3,3	6 290	- 8,8	1 035	- 3,1	2,0	2,4	374 012
815	- 1,5	73	- 18,9	1 929	+ 3,9	202	+ 4,7	2,4	2,8	374 016
494	-41,0	22	- 24,1	1 148	-50,6	54	- 53,8	2,3	2,5	374 020
1 504	-12,3	158	+146,9	3 052	- 3,4	273	+178,6	2,0	1,7	374 024
.	374 028
3 504	+34,6	19	+111,1	14 671	+16,9	34	+126,7	4,2	1,8	374 032
1 967	+14,4	32	- 22,0	5 507	- 3,5	124	+ 37,8	2,8	3,9	374 036
1 330	-16,6	28	+ 21,7	10 428	+ 2,6	99	+ 76,8	7,8	3,5	374 040
641	+25,4	1	x	2 086	+18,3	1	x	3,3	1,0	374 044
1 164	+ 5,5	163	+ 24,4	2 278	-11,1	487	- 11,0	2,0	3,0	374 048
450	+10,6	48	+128,6	1 076	+26,4	78	+160,0	2,4	1,6	374 052
13 550	+10,7	1 351	+ 41,0	34 579	+ 6,5	3 167	+ 32,1	2,6	2,3	378 000
6 628	+24,3	782	+ 66,7	13 771	+15,2	1 705	+ 26,5	2,1	2,2	378 004
390	-25,0	155	+ 8,4	1 127	-11,4	380	+ 23,4	2,9	2,5	378 008
306	+63,6	88	+576,9	912	+71,1	339	+841,7	3,0	3,9	378 012
1 187	+ 0,9	7	- 88,7	7 413	- 2,8	26	- 78,3	6,2	3,7	378 016
583	- 3,0	96	- 18,6	1 251	+22,2	230	+ 15,6	2,1	2,4	378 020
665	- 1,9	43	+ 34,4	2 331	+15,3	117	+ 4,5	3,5	2,7	378 024
1 310	- 9,4	64	+220,0	3 619	+ 0,2	143	+346,9	2,8	2,2	378 028
2 481	+ 8,0	116	+ 14,9	4 155	- 6,0	227	- 6,2	1,7	2,0	378 032
34 168	+ 4,7	3 451	- 3,0	80 706	+ 8,5	8 687	+ 8,8	2,4	2,5	382 000
353	+20,5	31	+181,8	1 089	-10,4	111	+131,3	3,1	3,6	382 004
6 150	- 1,3	318	- 27,6	13 411	+ 1,4	889	+ 10,7	2,2	2,8	382 008
1 374	+18,3	101	+ 24,7	3 178	- 1,0	533	- 23,0	2,3	5,3	382 012
440	+16,4	5	+ 66,7	725	- 3,1	49	x	1,6	9,8	382 016
3 220	+20,8	186	+ 35,8	13 681	+ 8,3	368	+ 6,4	4,2	2,0	382 020
6 912	- 8,6	461	- 13,0	14 776	+14,0	1 019	- 4,1	2,1	2,2	382 024
1 128	- 4,2	106	- 22,1	2 075	- 3,1	246	- 7,9	1,8	2,3	382 028
957	+17,7	135	- 30,8	1 931	+31,1	227	- 25,8	2,0	1,7	382 032
.	382 036
.	382 040
263	-60,3	79	- 19,4	623	-48,2	215	+ 1,4	2,4	2,7	382 044
484	+ 6,1	34	+ 13,3	1 051	+15,2	50	+ 28,2	2,2	1,5	382 048
.	382 052
1 607	+13,2	74	- 11,9	3 831	+30,0	279	+ 91,1	2,4	3,8	382 056
2 992	+ 2,3	770	+ 12,6	5 323	+ 6,0	1 593	+ 23,4	1,8	2,1	382 060
235	-22,7	38	- 22,4	517	- 7,2	145	+ 10,7	2,2	3,8	382 064
4 169	+27,2	796	- 5,5	8 490	+24,8	2 172	+ 12,9	2,0	2,7	382 068
939	+42,3	89	+ 64,8	1 909	+23,8	208	- 9,2	2,0	2,3	382 072
645	+33,3	22	+ 4,8	2 952	- 3,9	61	- 37,1	4,6	2,8	382 076
310 818	+ 3,5	68 956	+ 4,2	708 398	+ 4,7	161 246	+ 7,3	2,3	2,3	300 000
1 583	-38,8	316	+ 57,2	3 298	-14,8	576	+ 95,3	2,1	1,8	512 000
3 765	-20,0	790	+ 0,9	6 360	-29,8	1 394	- 16,6	1,7	1,8	513 000
27 241	+ 5,1	1 736	- 7,6	78 971	+ 1,3	3 576	+ 3,8	2,9	2,1	515 000

Noch: 2.1 Kapazität und Leistung der Beherber

Januar

Amtliche Schlüsselnummer	Verwaltungsbezirk	Betriebe			Betten			Mittlere Auslastung der angebotenen Betten ²⁾
		insgesamt	geöffnete	Veränderung ¹⁾	insgesamt	angebotene	Veränderung ¹⁾	
554 000	Kreis Borken	117	107	- 0,9	4 839	4 410	- 4,0	17,4
554 004	Ahaus, Stadt	9	8	-	485	451	+ 3,0	14,7
554 008	Bocholt, Stadt	12	12	+ 9,1	418	418	+ 2,5	19,4
554 012	Borken, Stadt	16	16	+ 6,7	789	715	- 5,7	25,1
554 016	Gescher, Stadt	5	4	-	122	82	- 25,5	19,6
554 020	Gronau (Westf.), Stadt	12	11	+10,0	411	383	+ 7,0	15,6
554 024	Heek	-	-	-	-	-	-	-
554 028	Heiden	3	3	+50,0	132	132	+120,0	21,2
554 032	Isselburg, Stadt	5	4	-20,0	109	60	- 45,0	24,0
554 036	Legden	5	3	-25,0	606	533	- 10,1	19,1
554 040	Raesfeld	7	6	-	275	199	- 7,4	11,1
554 044	Reken	7	7	-	328	315	- 2,8	8,0
554 048	Rhede, Stadt	6	5	-16,7	112	100	- 10,7	28,3
554 052	Schöppingen	4	4	-	118	118	-	.
554 056	Stadtlohn, Stadt	4	4	-	138	138	-	13,7
554 060	Südlohn	4	4	-20,0	168	168	- 31,7	15,9
554 064	Velen	8	6	-14,3	367	337	- 3,4	.
554 068	Vreden, Stadt	10	10	-	261	261	+ 0,4	13,8
558 000	Kreis Coesfeld	89	83	+ 2,5	3 010	2 839	- 1,0	16,8
558 004	Ascheberg	8	7	-	354	313	- 6,3	13,4
558 008	Billerbeck, Stadt	8	8	-	428	428	-	29,6
558 012	Coesfeld, Stadt	10	10	-	404	404	+ 2,0	30,4
558 016	Dülmen, Stadt	16	16	+14,3	556	556	+ 10,8	13,8
558 020	Havixbeck	6	6	+20,0	179	179	+ 9,8	10,4
558 024	Lüdinghausen, Stadt	9	9	+12,5	182	180	+ 5,9	7,9
558 028	Nordkirchen	5	3	-	78	44	- 8,3	.
558 032	Nottuln	10	10	+25,0	371	371	+ 14,5	12,0
558 036	Olfen, Stadt	4	3	-25,0	69	51	- 22,7	.
558 040	Rosendahl	4	3	-25,0	123	109	- 11,4	7,4
558 044	Senden	9	8	-20,0	266	204	- 34,8	8,8
562 000	Kreis Recklinghausen	97	92	+ 2,2	4 437	4 218	- 0,2	25,2
562 004	Castrop-Rauxel, Stadt	8	8	+33,3	327	327	+ 26,7	21,2
562 008	Datteln, Stadt	4	4	-	240	240	-	36,3
562 012	Dorsten, Stadt	23	20	-13,0	640	576	- 10,0	15,4
562 014	Gladbeck, Stadt	6	6	+20,0	482	479	+ 6,0	.
562 016	Haltern, Stadt	19	18	+ 5,9	786	772	+ 6,9	28,6
562 020	Herten, Stadt	7	7	-	243	243	-	23,0
562 024	Marl, Stadt	8	8	-	384	384	-	17,6
562 028	Oer-Erkenschwick, Stadt	5	4	-20,0	496	358	- 27,8	25,6
562 032	Recklinghausen, Stadt	14	14	+ 7,7	774	774	+ 4,9	27,5
562 036	Waltrop, Stadt	3	3	+50,0	65	65	+ 18,2	.
566 000	Kreis Steinfurt	164	153	- 3,2	4 955	4 704	- 2,1	20,5
566 004	Altenberge	3	3	-	102	102	-	21,4
566 008	Emsdetten, Stadt	9	7	-22,2	302	260	- 13,9	21,8
566 012	Greven, Stadt	10	10	+11,1	363	361	+ 4,6	19,2
566 016	Hörstel, Stadt	12	12	+ 9,1	271	271	+ 18,9	18,3
566 020	Hopsten	6	6	+20,0	178	178	+ 8,5	.
566 024	Horstmar, Stadt	3	3	-	41	41	-	3,2
566 028	Ibbenbüren, Stadt	10	9	-10,0	350	315	- 10,0	22,9
566 032	Ladbergen	6	6	-	139	136	+ 5,4	19,9
566 036	Laer	3	3	-	77	77	-	.
566 040	Lengerich, Stadt	7	7	-	169	162	- 4,1	21,3
566 044	Lienen	9	8	-11,1	211	171	- 15,3	12,8
566 048	Lotte	-	-	-	-	-	-	-
566 052	Metelen	6	6	+20,0	136	136	+ 16,2	12,0
566 056	Mettingen	5	4	-20,0	194	174	- 10,3	23,5
566 060	Neuenkirchen	4	4	-	123	123	-	15,2
566 064	Nordwalde	4	4	-	141	141	-	.
566 068	Ochtrup, Stadt	3	3	-	63	63	-	14,2
566 072	Recke	7	5	-28,6	141	95	- 30,7	13,4
566 076	Rheine, Stadt	20	19	-	626	615	-	22,1
566 080	Saerbeck	5	5	-	187	187	-	28,3
566 084	Steinfurt, Stadt	9	7	-12,5	211	190	- 1,6	16,7
566 088	Tecklenburg, Stadt	17	16	- 5,9	697	673	- 3,4	23,4
566 092	Westerkappeln	2	2	-	28	28	-	.
566 096	Wettringen	4	4	-	205	205	+ 2,5	3,1

Anmerkungen siehe Seite 10

gungsstätten nach Verwaltungsbezirken

2001

Ankünfte				Übernachtungen				Mittlere Aufenthaltsdauer ³⁾		Amtliche Schlüsselnummer
aller Gäste	Veränderung ¹⁾	ausländischer Gäste	Veränderung ¹⁾	aller Gäste	Veränderung ¹⁾	ausländischer Gäste	Veränderung ¹⁾	aller Gäste	ausländischer Gäste	
13 153	- 5,1	956	- 14,3	22 573	- 7,7	2 199	+ 17,7	1,7	2,3	554 000
1 145	+ 1,5	79	+ 8,2	2 030	+ 12,5	179	- 10,5	1,8	2,3	554 004
1 169	- 27,9	161	+ 22,9	2 467	- 7,9	744	+151,4	2,1	4,6	554 008
3 465	- 7,3	90	- 23,7	5 449	- 2,1	127	- 20,6	1,6	1,4	554 012
307	+ 19,5	33	- 45,0	477	- 2,7	48	- 73,0	1,6	1,5	554 016
1 113	- 15,7	175	- 18,6	1 792	- 12,5	348	+ 20,8	1,6	2,0	554 020
-	-	-	-	-	-	-	-	-	-	554 024
174	+ 13,7	47	+135,0	452	+ 83,0	64	+ 88,2	2,6	1,4	554 028
119	- 60,6	27	- 83,8	447	- 17,8	43	- 80,8	3,8	1,6	554 032
1 655	+ 6,6	80	+ 11,1	2 865	- 20,3	87	- 38,7	1,7	1,1	554 036
500	- 21,0	18	+ 20,0	669	- 19,5	40	+166,7	1,3	2,2	554 040
578	+ 68,0	8	+ 14,3	784	+ 37,8	28	+154,5	1,4	3,5	554 044
484	+121,0	26	+160,0	752	+ 89,4	65	+195,5	1,6	2,5	554 048
.	554 052
299	- 12,6	1	- 66,7	585	- 12,9	5	+ 66,7	2,0	5,0	554 056
421	- 29,7	21	- 66,7	739	- 60,0	36	- 64,7	1,8	1,7	554 060
.	554 064
637	+ 45,8	61	+154,2	1 120	+ 52,2	136	+325,0	1,8	2,2	554 068
6 862	- 5,1	367	- 1,1	14 203	- 3,8	1 010	+ 57,8	2,1	2,8	558 000
655	- 24,5	84	+ 35,5	1 267	- 12,3	158	+ 97,5	1,9	1,9	558 004
1 113	- 17,2	58	+ 20,8	3 632	- 11,2	461	+151,9	3,3	7,9	558 008
1 755	+ 8,6	85	+ 60,4	3 698	+ 11,9	118	+ 37,2	2,1	1,4	558 012
1 367	+ 5,2	26	- 13,3	2 256	+ 1,4	41	- 8,9	1,7	1,6	558 016
230	- 0,9	39	+105,3	578	+ 9,1	76	+105,4	2,5	1,9	558 020
282	+ 7,6	7	- 56,3	439	+ 11,4	7	- 66,7	1,6	1,0	558 024
.	558 028
940	+ 3,9	28	+ 12,0	1 374	- 12,4	65	+ 10,2	1,5	2,3	558 032
.	558 036
158	- 29,8	11	x	251	- 34,1	35	x	1,6	3,2	558 040
242	- 25,8	10	- 89,2	541	- 12,0	18	- 81,1	2,2	1,8	558 044
16 895	- 2,5	1 798	+ 36,2	31 882	- 4,7	3 721	+ 13,2	1,9	2,1	562 000
825	+ 8,8	16	+ 77,8	1 929	+ 19,4	44	+109,5	2,3	2,8	562 004
1 323	- 7,6	58	+163,6	2 675	- 1,0	169	+333,3	2,0	2,9	562 008
1 149	- 19,3	219	+ 4,8	2 588	- 7,4	873	+ 15,8	2,3	4,0	562 012
.	562 014
2 947	+ 22,7	41	+ 70,8	6 405	+ 5,7	57	- 69,7	2,2	1,4	562 016
797	- 8,9	34	- 5,6	1 706	+ 1,2	68	- 34,6	2,1	2,0	562 020
1 210	+ 4,3	174	+ 0,6	2 100	- 11,2	324	- 17,6	1,7	1,9	562 024
1 490	- 16,9	59	- 26,3	2 841	- 26,0	152	- 14,6	1,9	2,6	562 028
3 769	+ 34,8	620	+166,1	6 435	+ 36,5	1 092	+129,4	1,7	1,8	562 032
.	562 036
14 351	+ 0,8	959	- 21,5	28 899	- 1,1	2 316	- 12,9	2,0	2,4	566 000
337	- 4,0	2	x	678	+ 18,7	31	x	2,0	15,5	566 004
916	- 16,8	30	+ 11,1	1 757	- 17,9	111	+ 50,0	1,9	3,7	566 008
1 059	+ 1,4	44	+ 18,9	2 092	+ 13,3	222	+167,5	2,0	5,0	566 012
389	- 28,0	18	- 83,9	1 276	+ 54,1	256	+ 38,4	3,3	14,2	566 016
.	566 020
15	- 65,1	-	-100,0	41	- 43,1	-	-100,0	2,7	-	566 024
1 234	+ 10,5	105	+ 14,1	2 180	+ 13,5	189	- 6,4	1,8	1,8	566 028
466	+ 18,0	30	+ 30,4	820	+ 11,6	42	- 33,3	1,8	1,4	566 032
.	566 036
489	+ 20,7	45	- 26,2	992	+ 24,0	74	- 53,8	2,0	1,6	566 040
222	+ 16,2	5	x	681	- 21,9	134	x	3,1	26,8	566 044
.	566 048
133	+ 68,4	8	+166,7	451	+159,2	17	+240,0	3,4	2,1	566 052
842	+ 25,3	24	- 11,1	1 265	+ 0,1	53	+ 51,4	1,5	2,2	566 056
311	- 8,8	15	+ 66,7	573	- 4,7	31	+ 63,2	1,8	2,1	566 060
.	566 064
195	- 1,0	9	- 35,7	277	- 15,8	11	- 47,6	1,4	1,2	566 068
156	- 26,4	8	- 75,0	390	- 48,0	28	- 76,3	2,5	3,5	566 072
2 502	- 0,2	212	- 30,9	4 012	- 11,1	359	- 57,3	1,6	1,7	566 076
696	- 3,9	15	- 66,7	1 641	+ 19,3	23	- 70,5	2,4	1,5	566 080
379	+ 1,6	73	+ 21,7	923	+ 2,0	211	+ 8,8	2,4	2,9	566 084
1 688	+ 4,6	279	- 15,2	4 880	- 0,4	439	+ 21,6	2,9	1,6	566 088
.	566 092
134	- 33,0	6	- 64,7	196	- 67,2	9	- 95,2	1,5	1,5	566 096

Noch: 2.1 Kapazität und Leistung der Beherber

Januar

Amtliche Schlüsselnummer	Verwaltungsbezirk	Betriebe			Betten			Mittlere Auslastung der angebotenen Betten ²⁾
		insgesamt	geöffnete	Veränderung ¹⁾	insgesamt	angebotene	Veränderung ¹⁾	
570 000	Kreis Warendorf	76	70	- 1,4	2 368	2 250	+ 3,7	22,3
570 004	Ahlen, Stadt	12	10	-	312	277	+22,6	24,0
570 008	Beckum, Stadt	8	8	-11,1	228	228	- 4,2	17,3
570 012	Beelen	2	2	-	32	32	-	.
570 016	Drensteinfurt, Stadt	3	3	-	69	69	-	.
570 020	Ennigerloh, Stadt	4	4	-	101	101	-	24,1
570 024	Everswinkel	5	4	-	150	130	+36,8	11,5
570 028	Oelde, Stadt	9	8	-11,1	388	377	- 2,8	25,3
570 032	Ostbevern	3	3	-	47	47	+ 2,2	11,5
570 036	Sassenberg, Stadt	4	4	+33,3	80	80	+21,2	16,7
570 040	Sendenhorst, Stadt	5	4	-20,0	124	106	-14,5	29,4
570 044	Telgte, Stadt	5	5	+25,0	172	172	+17,0	18,7
570 048	Wadersloh	3	3	-	98	87	-11,2	13,3
570 052	Warendorf, Stadt	13	12	-	567	544	+ 0,7	28,4
500 000	Reg.-Bez. Münster	654	610	- 0,7	28 014	26 643	- 0,6	25,3
711 000	Kreisfreie Stadt Bielefeld	65	61	+ 1,7	4 305	4 053	+ 0,3	29,8
754 000	Kreis Gütersloh	97	93	+ 1,1	3 397	3 315	+ 1,6	26,3
754 004	Borgholzhausen, Stadt	3	3	-	80	80	-	26,1
754 008	Gütersloh, Stadt	20	20	+ 5,3	837	837	+ 1,5	32,0
754 012	Halle (Westf.), Stadt	8	8	-11,1	403	399	- 5,2	30,0
754 016	Harsewinkel, Stadt	9	9	+12,5	384	384	+ 9,4	32,3
754 020	Herzebrock-Clarholz	4	3	-25,0	91	73	-19,8	11,1
754 024	Langenberg	3	3	+50,0	72	72	+71,4	.
754 028	Rheda-Wiedenbrück, Stadt	11	10	-	451	440	+ 0,7	27,8
754 032	Rietberg, Stadt	6	6	-	144	144	-	20,7
754 036	Schloß Holte-Stukenbrock	10	9	-10,0	285	266	- 6,7	22,0
754 040	Steinhagen	4	3	-	110	80	-	.
754 044	Verl	7	7	-	194	194	-	22,6
754 048	Versmold, Stadt	4	4	+33,3	194	194	+19,8	15,9
754 052	Werther (Westf.), Stadt	8	8	-	152	152	-	20,5
758 000	Kreis Herford	71	65	-	3 162	3 003	+ 0,4	27,9
758 004	Bünde, Stadt	8	7	+16,7	259	215	+16,2	18,8
758 008	Enger, Stadt	1	1	-	19	19	-	.
758 012	Herford, Stadt	16	15	- 6,3	593	574	- 3,0	18,9
758 016	Hiddenhausen	6	6	-	231	231	-	23,5
758 020	Kirchlengern	2	2	-	29	29	-	.
758 024	Löhne, Stadt	12	9	-	634	572	- 0,2	33,2
758 028	Rödinghausen	7	7	-	227	227	-	38,4
758 032	Spenge, Stadt	3	3	-	71	67	-	13,3
758 036	Vlotho, Stadt	16	15	-	1 099	1 069	-	31,5
762 000	Kreis Höxter	166	144	- 1,4	7 765	7 128	- 0,3	35,3
762 004	Bad Driburg, Stadt	53	42	- 6,7	3 325	3 087	+ 0,3	56,6
762 008	Beverungen, Stadt	21	17	- 5,6	697	518	-18,9	11,9
762 012	Borgentreich, Stadt	2	1	-50,0	25	10	-60,0	.
762 016	Brakel, Stadt	11	11	+10,0	612	612	+14,4	12,1
762 020	Höxter, Stadt	23	21	+ 5,0	876	809	+10,8	14,4
762 024	Marienmünster, Stadt	15	12	- 7,7	370	319	- 6,7	15,7
762 028	Nieheim, Stadt	12	12	+ 9,1	837	778	- 4,5	17,9
762 032	Steinheim, Stadt	3	3	-	80	80	-	.
762 036	Warburg, Stadt	19	19	-	644	632	+ 0,8	33,5
762 040	Willebadessen, Stadt	7	6	+20,0	299	283	+ 1,1	9,7
766 000	Kreis Lippe	348	269	+ 0,4	14 919	12 192	- 2,0	28,9
766 004	Augustdorf	1	1	-	15	15	-	.
766 008	Bad Salzuflen, Stadt	109	75	- 8,5	5 222	4 471	- 0,1	42,4
766 012	Barntrup, Stadt	2	2	-	34	34	-	.
766 016	Blomberg, Stadt	11	10	+11,1	585	560	+ 5,1	10,5
766 020	Detmold, Stadt	25	21	-	986	854	+ 1,4	23,9
766 024	Dörentrup	11	10	+42,9	340	310	+40,3	8,9
766 028	Extetal	13	11	- 8,3	991	920	- 6,2	13,2
766 032	Horn-Bad Meinberg, Stadt	85	61	+ 5,2	3 703	2 392	- 9,3	31,4

Anmerkungen siehe Seite 10

gungsstätten nach Verwaltungsbezirken

2001

Ankünfte				Übernachtungen				Mittlere Aufenthaltsdauer ³⁾		Amtliche Schlüsselnummer
aller Gäste	Veränderung ¹⁾	ausländischer Gäste	Veränderung ¹⁾	aller Gäste	Veränderung ¹⁾	ausländischer Gäste	Veränderung ¹⁾	aller Gäste	ausländischer Gäste	
7 029	+ 9,4	816	+ 25,3	14 679	+ 3,2	1 959	- 0,2	2,1	2,4	570 000
934	+ 34,2	158	+ 41,1	2 061	+ 12,9	435	- 24,7	2,2	2,8	570 004
826	- 22,7	90	+ 40,6	1 198	- 15,8	144	+ 48,5	1,5	1,6	570 008
.	570 012
.	570 016
327	- 1,2	51	+ 88,9	710	+ 4,3	146	+247,6	2,2	2,9	570 020
103	- 40,8	8	- 79,5	291	- 53,5	9	- 96,3	2,8	1,1	570 024
1 356	+ 19,5	291	+ 32,9	2 775	- 4,3	620	+ 27,6	2,0	2,1	570 028
74	- 40,3	4	- 20,0	146	- 49,0	15	- 28,6	2,0	3,8	570 032
136	+ 43,2	4	- 33,3	413	+ 79,6	81	+800,0	3,0	20,3	570 036
404	- 5,8	57	- 10,9	967	+ 11,7	157	- 16,9	2,4	2,8	570 040
515	+ 26,2	14	+ 16,7	865	+ 11,0	27	+ 42,1	1,7	1,9	570 044
146	- 11,0	8	- 38,5	360	- 44,2	8	- 46,7	2,5	1,0	570 048
2 114	+ 21,8	123	+ 59,7	4 733	+ 24,5	309	+ 40,5	2,2	2,5	570 052
90 879	- 1,5	7 738	+ 2,6	200 865	- 3,0	16 751	+ 5,8	2,2	2,2	500 000
20 202	- 1,3	2 485	- 12,9	36 185	+ 3,1	4 865	- 3,1	1,8	2,0	711 000
14 604	+ 12,5	1 734	+ 17,6	26 703	+ 15,2	3 862	+ 23,5	1,8	2,2	754 000
267	+ 9,0	26	- 44,7	625	+ 28,9	134	+ 17,5	2,3	5,2	754 004
4 163	+ 15,9	554	+ 23,4	8 237	+ 23,0	1 348	+ 35,5	2,0	2,4	754 008
2 074	+ 19,5	224	+ 46,4	3 665	+ 17,1	403	+ 74,5	1,8	1,8	754 012
2 119	+ 12,5	347	+ 59,2	3 680	+ 28,6	714	+ 57,3	1,7	2,1	754 016
130	- 16,1	41	+115,8	251	- 17,4	98	+151,3	1,9	2,4	754 020
.	754 024
2 385	+ 4,4	223	- 18,3	3 707	- 1,0	445	+ 7,5	1,6	2,0	754 028
463	+ 70,2	23	+ 21,1	923	+ 43,5	80	+ 45,5	2,0	3,5	754 032
981	- 1,8	75	- 3,8	1 810	- 3,4	162	- 37,9	1,8	2,2	754 036
.	754 040
773	+ 16,6	129	+ 1,6	1 354	+ 7,9	253	- 12,8	1,8	2,0	754 044
516	+ 17,5	8	- 27,3	949	+ 33,5	20	- 55,6	1,8	2,5	754 048
483	+ 10,0	76	+ 16,9	965	- 0,2	188	+ 3,3	2,0	2,5	754 052
7 253	- 6,9	438	- 36,2	25 153	- 10,0	889	- 61,5	3,5	2,0	758 000
322	- 9,6	21	- 48,8	875	+ 22,4	29	- 52,5	2,7	1,4	758 004
.	758 008
1 896	- 13,3	233	- 28,3	3 238	- 11,6	504	- 17,6	1,7	2,2	758 012
937	+ 14,8	62	- 30,3	1 685	+ 20,0	119	- 19,0	1,8	1,9	758 016
.	758 020
915	- 14,2	27	- 62,0	5 805	+ 1,3	84	- 39,1	6,3	3,1	758 024
856	- 19,9	-	-	2 699	+ 1,0	-	-	3,2	-	758 028
156	+169,0	5	- 16,7	276	+ 76,9	11	- 38,9	1,8	2,2	758 032
2 099	- 1,4	90	- 38,4	10 427	- 21,8	142	- 89,1	5,0	1,6	758 036
11 418	- 5,2	312	- 8,8	71 640	+ 3,6	826	- 6,6	6,3	2,6	762 000
3 920	+ 1,2	48	+ 2,1	51 668	+ 3,9	97	- 29,7	13,2	2,0	762 004
629	- 18,2	17	- 39,3	1 587	- 21,6	23	- 61,0	2,5	1,4	762 008
.	762 012
741	- 12,2	22	+ 22,2	1 941	- 21,7	40	- 18,4	2,6	1,8	762 016
1 345	- 25,9	132	+ 17,9	2 649	- 18,4	238	+ 17,8	2,0	1,8	762 020
319	+ 22,2	10	+ 42,9	1 354	- 13,6	47	- 63,6	4,2	4,7	762 024
818	+ 22,6	2	- 50,0	4 317	+121,2	14	- 12,5	5,3	7,0	762 028
.	762 032
2 726	- 0,5	72	- 31,4	6 542	+ 10,4	352	+ 36,4	2,4	4,9	762 036
484	- 20,1	2	- 80,0	853	- 42,9	3	- 86,4	1,8	1,5	762 040
17 339	- 7,3	1 174	+ 9,9	99 693	+ 3,1	3 736	+ 70,9	5,7	3,2	766 000
5 648	- 8,7	248	+ 6,0	54 757	+ 0,1	566	+ 1,6	9,7	2,3	766 004
.	766 008
774	- 1,4	55	+ 52,8	1 811	+ 2,5	152	+245,5	2,3	2,8	766 012
3 323	- 6,1	485	+ 7,5	6 099	+ 6,2	906	+ 39,2	1,8	1,9	766 016
259	+ 49,7	1	- 75,0	670	+ 15,1	6	- 40,0	2,6	6,0	766 020
589	- 29,5	32	- 25,6	3 760	- 6,0	130	- 21,2	6,4	4,1	766 024
3 128	- 8,4	239	+ 91,2	19 851	+ 6,3	1 619	+349,7	6,3	6,8	766 028

Noch: 2.1 Kapazität und Leistung der Beherber

Januar

Amtliche Schlüsselnummer	Verwaltungsbezirk	Betriebe			Betten			Mittlere Auslastung der angebotenen Betten ²⁾
		insgesamt	geöffnete	Veränderung ¹⁾	insgesamt	angebotene	Veränderung ¹⁾	
	Noch: Kreis Lippe							
766 036	Kalletal	9	8	+33,3	207	195	+37,3	2,5
766 040	Lage, Stadt	18	16	+14,3	591	556	+ 2,6	21,3
766 044	Lemgo, Stadt	13	13	+18,2	338	338	+11,6	20,1
766 048	Leopoldshöhe	1	1	-	19	18	-	.
766 052	Lügde, Stadt	16	12	-20,0	574	454	-17,5	10,6
766 056	Oerlinghausen, Stadt	9	8	-	554	484	+ 1,5	31,6
766 060	Schieder-Schwalenberg, Stadt	22	18	- 5,3	726	569	-12,1	6,5
766 064	Schlangen	3	2	-	34	22	-	.
770 000	Kreis Minden-Lübbecke	150	139	+ 6,9	8 537	8 124	+ 3,7	41,0
770 004	Bad Oeynhausen, Stadt	47	41	+ 2,5	4 487	4 242	+ 3,5	55,2
770 008	Espelkamp, Stadt	5	5	+25,0	207	207	+24,0	22,8
770 012	Hille	5	5	-	165	165	-	27,2
770 016	Hüllhorst	6	6	-	229	229	-	28,3
770 020	Lübbecke, Stadt	4	4	+33,3	105	89	- 6,3	14,0
770 024	Minden, Stadt	17	16	- 5,9	719	709	- 1,4	19,4
770 028	Petershagen, Stadt	17	17	+30,8	665	665	+11,6	31,2
770 032	Porta Westfalica, Stadt	19	16	+14,3	817	713	+ 8,7	20,7
770 036	Preußisch-Oldendorf, Stadt	19	18	-	847	809	- 2,6	31,5
770 040	Rahden, Stadt	5	5	+25,0	165	165	+12,2	21,6
770 044	Stemwede	6	6	-	131	131	-	14,9
774 000	Kreis Paderborn	130	123	+ 3,4	5 349	5 128	+ 2,4	30,0
774 004	Altenbeken	8	8	+14,3	112	112	+ 8,7	.
774 008	Bad Lippspringe, Stadt	30	27	+ 8,0	1 621	1 557	+ 9,0	43,3
774 012	Borchen	10	10	+11,1	332	332	+ 5,1	24,7
774 016	Büren, Stadt	12	12	-	409	409	-	10,6
774 020	Delbrück, Stadt	5	4	-	205	170	-	22,5
774 024	Hövelhof	6	6	-	163	163	-	14,3
774 028	Lichtenau, Stadt	13	11	+10,0	544	513	+ 3,2	9,0
774 032	Paderborn, Stadt	23	23	-	916	909	+ 4,2	42,0
774 036	Salzkotten, Stadt	4	4	-	103	103	-	.
774 040	Bad Wünnenberg, Stadt	19	18	- 5,3	944	860	- 9,1	27,3
700 000	Reg.-Bez. Detmold	1 027	894	+ 1,6	47 434	42 943	+ 0,5	32,2
	Kreisfreie Städte							
911 000	Bochum	40	35	- 5,4	3 206	3 069	+ 3,4	32,9
913 000	Dortmund	64	62	- 1,6	4 698	4 552	- 2,4	32,6
914 000	Hagen	28	24	- 4,0	1 101	1 009	- 3,2	29,7
915 000	Hamm	26	24	- 7,7	991	923	- 6,7	25,5
916 000	Herne	10	10	+25,0	493	493	+68,8	20,3
954 000	Ennepe-Ruhr-Kreis	70	64	- 1,5	3 085	2 964	+ 2,3	33,8
954 004	Breckerfeld, Stadt	4	4	-	227	227	+ 1,3	.
954 008	Ennepetal, Stadt	6	5	-16,7	328	300	+ 6,0	.
954 012	Gevelsberg, Stadt	3	3	+50,0	124	124	+33,3	24,1
954 016	Hattingen, Stadt	14	13	+ 8,3	524	513	+ 3,0	29,4
954 020	Herdecke, Stadt	7	6	-	400	384	+13,6	40,0
954 024	Schwelm, Stadt	9	7	-12,5	337	302	- 7,1	44,2
954 028	Sprockhövel, Stadt	9	9	-	419	418	- 0,2	33,4
954 032	Wetter (Ruhr), Stadt	6	5	-16,7	280	250	- 7,4	23,5
954 036	Witten, Stadt	12	12	-	446	446	-	22,9
958 000	Hochsauerland Kreis	565	547	+ 0,6	26 319	25 473	+ 0,9	36,2
958 004	Arnsberg, Stadt	26	25	-	1 452	1 314	- 8,2	27,8
958 008	Bestwig	16	16	- 5,9	744	744	- 1,8	19,8
958 012	Brilon, Stadt	38	37	+ 2,8	1 473	1 449	+ 3,1	25,2
958 016	Eslohe (Sauerland)	34	34	-	1 235	1 227	-	30,6
958 020	Hallenberg, Stadt	18	17	- 5,6	674	665	+ 3,7	22,3
958 024	Marsberg, Stadt	11	9	-	209	129	-	21,2
958 028	Medebach, Stadt	25	25	- 7,4	3 974	3 972	- 0,7	64,8
958 032	Meschede, Stadt	36	35	-	1 533	1 523	+38,6	22,1
958 036	Olsberg, Stadt	41	39	- 2,5	1 396	1 366	+ 1,0	28,6
958 040	Schmallenberg, Stadt	136	134	+ 7,2	4 761	4 547	+ 2,1	35,1
958 044	Sundern (Sauerland), Stadt	39	38	- 2,6	1 547	1 450	- 3,1	15,3
958 048	Winterberg, Stadt	145	138	- 0,7	7 321	7 087	- 2,3	36,6

Anmerkungen siehe Seite 10

gungsstätten nach Verwaltungsbezirken

2001

Ankünfte				Übernachtungen				Mittlere Aufenthaltsdauer ³⁾		Amtliche Schlüsselnummer
aller Gäste	Veränderung ¹⁾	ausländischer Gäste	Veränderung ¹⁾	aller Gäste	Veränderung ¹⁾	ausländischer Gäste	Veränderung ¹⁾	aller Gäste	ausländischer Gäste	
43	-41,9	-	-100,0	108	-19,4	-	-100,0	2,5	-	766 036
1 116	- 3,0	2	-	3 620	- 5,3	2	- 75,0	3,2	1,0	766 040
1 071	+40,0	44	+ 41,9	2 055	+25,5	130	+ 58,5	1,9	3,0	766 044
.	766 048
382	-15,7	11	- 35,3	1 242	- 6,4	27	- 65,4	3,3	2,5	766 052
580	-16,3	28	+ 75,0	4 451	+78,0	79	+113,5	7,7	2,8	766 056
255	-47,0	13	- 86,7	847	-38,2	94	- 48,6	3,3	7,2	766 060
.	766 064
16 406	+ 6,0	2 060	+ 29,6	99 899	+11,3	3 482	+ 3,0	6,1	1,7	770 000
7 209	+26,2	1 116	+ 21,2	71 085	+18,5	1 645	- 3,5	9,9	1,5	770 004
738	+61,5	131	+322,6	1 465	+46,6	254	+108,2	2,0	1,9	770 008
270	+41,4	4	+100,0	1 367	+90,4	44	+214,3	5,1	11,0	770 012
1 192	-11,6	23	- 28,1	2 009	- 8,6	42	- 2,3	1,7	1,8	770 016
231	-39,7	21	- 46,2	386	-19,1	35	- 37,5	1,7	1,7	770 020
2 473	-25,4	310	+ 14,4	4 111	-18,5	468	- 4,9	1,7	1,5	770 024
851	+ 3,7	30	+ 57,9	6 154	-17,7	74	- 21,3	7,2	2,5	770 028
2 007	+ 7,0	314	+ 84,7	4 120	+ 0,6	572	+ 34,3	2,1	1,8	770 032
769	+ 2,8	34	- 10,5	7 488	+ 4,1	167	- 42,2	9,7	4,9	770 036
454	+ 0,2	60	+ 36,4	1 107	+12,3	143	+ 78,8	2,4	2,4	770 040
212	+26,9	17	- 22,7	607	+ 8,6	38	- 36,7	2,9	2,2	770 044
13 868	+ 5,7	1 334	- 8,2	46 863	+ 6,2	3 265	- 5,8	3,4	2,4	774 000
.	774 004
3 219	+11,3	189	- 35,9	19 956	+ 8,7	516	- 27,7	6,2	2,7	774 008
560	-16,3	18	- 56,1	2 538	-18,2	47	- 67,1	4,5	2,6	774 012
515	-27,7	39	- 17,0	1 336	-25,0	80	- 57,2	2,6	2,1	774 016
794	+30,0	80	+150,0	1 164	+21,5	99	+ 86,8	1,5	1,2	774 020
457	- 3,0	36	- 29,4	683	+ 0,7	78	+ 25,8	1,5	2,2	774 024
534	+ 0,4	15	+275,0	1 430	+39,6	103	+415,0	2,7	6,9	774 028
5 942	+16,1	823	+ 1,5	11 725	+30,2	1 979	+ 7,7	2,0	2,4	774 032
.	774 036
1 450	- 4,4	83	- 30,8	7 280	-10,8	148	- 46,8	5,0	1,8	774 040
101 090	+ 0,5	9 537	+ 0,8	406 136	+ 5,2	20 925	+ 2,7	4,0	2,2	700 000
.
19 832	- 0,8	1 989	- 4,7	31 063	+ 1,1	3 686	+ 0,8	1,6	1,9	911 000
26 543	- 1,4	3 267	- 5,9	45 298	- 2,0	6 700	- 7,3	1,7	2,1	913 000
4 728	- 6,7	379	- 26,3	9 216	+ 5,6	863	- 0,6	1,9	2,3	914 000
4 429	- 2,5	490	- 5,6	7 178	-10,5	860	- 36,4	1,6	1,8	915 000
1 295	+46,2	103	+123,9	2 921	+52,3	248	+ 63,2	2,3	2,4	916 000
.
10 361	+ 5,4	798	+ 3,4	29 082	+ 6,2	1 789	- 18,8	2,8	2,2	954 000
.	954 004
.	954 008
606	+30,9	32	- 25,6	926	+17,4	47	- 73,0	1,5	1,5	954 012
2 430	+19,2	182	+ 16,7	4 555	+20,4	469	+ 56,9	1,9	2,6	954 016
1 318	+10,8	78	- 23,5	4 345	+ 0,2	164	- 46,8	3,3	2,1	954 020
1 629	- 0,7	183	+ 20,4	3 514	- 0,9	321	- 18,3	2,2	1,8	954 024
819	-43,9	36	+ 2,9	3 785	- 4,7	93	+ 82,4	4,6	2,6	954 028
902	+44,1	99	- 2,0	1 577	+54,3	204	+ 11,5	1,7	2,1	954 032
1 479	+ 6,8	165	- 5,2	3 149	- 0,4	415	- 41,5	2,1	2,5	954 036
.
71 911	- 3,8	16 808	- 4,3	278 122	- 2,7	63 878	- 0,8	3,9	3,8	958 000
3 597	-12,0	460	- 0,4	11 207	-18,3	1 186	+ 48,8	3,1	2,6	958 004
1 503	+ 8,1	197	+134,5	4 207	- 1,3	761	+ 68,4	2,8	3,9	958 008
1 633	-12,9	256	+ 16,9	10 203	+ 0,2	854	- 25,6	6,2	3,3	958 012
1 914	+19,0	112	+ 27,3	11 285	+11,8	288	- 1,4	5,9	2,6	958 016
1 491	+13,6	878	+ 36,1	4 602	- 6,8	2 156	+ 5,7	3,1	2,5	958 020
367	+25,7	106	+ 15,2	814	+45,1	248	+ 6,0	2,2	2,3	958 024
17 634	- 4,8	7 416	- 0,4	79 844	- 4,2	34 926	+ 1,2	4,5	4,7	958 028
3 551	+36,9	139	+ 10,3	9 267	+10,0	306	- 33,0	2,6	2,2	958 032
3 124	- 4,7	507	- 22,9	11 948	- 1,9	1 318	- 18,5	3,8	2,6	958 036
10 253	-12,3	1 316	- 22,4	48 326	- 3,5	5 167	- 15,6	4,7	3,9	958 040
2 810	- 9,1	69	- 62,7	6 379	-14,3	160	- 59,9	2,3	2,3	958 044
24 034	- 4,1	5 352	- 8,7	80 040	- 0,7	16 508	+ 1,2	3,3	3,1	958 048

Noch: 2.1 Kapazität und Leistung der Beherber

Januar

Amtliche Schlüsselnummer	Verwaltungsbezirk	Betriebe			Betten			Mittlere Auslastung der angebotenen Betten ²⁾
		insgesamt	geöffnete	Veränderung ¹⁾	insgesamt	angebotene	Veränderung ¹⁾	
962 000	Märkischer Kreis	118	110	- 1,8	4 498	4 320	+ 1,0	21,3
962 004	Altena, Stadt	9	9	-	309	309	-	18,8
962 008	Balve, Stadt	8	8	-	376	376	-	20,6
962 012	Halver, Stadt	4	4	-	78	78	-	21,6
962 016	Hemer, Stadt	3	3	-	306	306	-	11,3
962 020	Herscheid	5	5	-	93	93	-	14,5
962 024	Iserlohn, Stadt	18	16	- 5,9	726	633	+ 0,9	25,6
962 028	Kierspe, Stadt	3	3	+50,0	41	41	+41,4	.
962 032	Lüdenscheid, Stadt	14	12	- 7,7	730	702	+ 1,3	29,9
962 036	Meinerzhagen, Stadt	19	18	- 5,3	825	815	+ 6,3	18,6
962 040	Menden (Sauerland), Stadt	10	8	-20,0	197	164	+16,8	15,4
962 044	Nachrodt-Wiblingwerde	6	5	-	386	372	-	18,4
962 048	Neuenrade, Stadt	5	5	-	119	119	-	33,7
962 052	Plettenberg, Stadt	6	6	+20,0	159	159	+15,2	18,0
962 056	Schalksmühle	1	1	-	11	11	-	.
962 060	Werdohl, Stadt	7	7	+16,7	142	142	+22,4	13,9
966 000	Kreis Olpe	158	146	- 4,6	5 566	5 187	+ 1,4	20,6
966 004	Attendorn, Stadt	29	27	- 3,6	836	814	+ 1,9	21,8
966 008	Drolshagen, Stadt	14	11	- 8,3	308	228	+ 7,3	12,0
966 012	Finnentrop	10	9	-	438	415	+ 0,5	13,0
966 016	Kirchhundem	26	24	-	1 045	894	+ 5,8	22,3
966 020	LenneStadt, Stadt	47	45	- 4,3	1 514	1 437	+ 4,3	20,8
966 024	Olpe, Stadt	22	21	- 8,7	1 119	1 109	+ 1,7	24,9
966 028	Wenden	10	9	-10,0	306	290	+ 3,0	13,9
970 000	Kreis Siegen-Wittgenstein	163	153	- 5,6	6 468	6 078	+ 5,4	39,9
970 004	Bad Berleburg, Stadt	44	41	- 4,7	2 171	2 096	+ 2,9	62,0
970 008	Burbach	8	8	-	241	241	-	29,6
970 012	Erndtebrück	1	1	-50,0	16	16	+46,7	.
970 016	Freudenberg, Stadt	10	9	-10,0	396	303	+23,5	16,5
970 020	Hilchenbach, Stadt	16	15	- 6,3	804	696	+12,3	26,8
970 024	Kreuztal, Stadt	8	7	-	122	112	-	29,3
970 028	Bad Laasphe, Stadt	23	20	-13,0	1 148	1 068	+ 5,5	34,0
970 032	Netphen, Stadt	15	15	-	336	321	+ 4,5	24,7
970 036	Neunkirchen	3	3	-	51	51	-	.
970 040	Siegen, Stadt	25	24	- 4,0	873	864	+ 0,6	29,5
970 044	Wilnsdorf	10	10	-	310	310	-	22,2
974 000	Kreis Soest	181	158	-	9 130	8 048	+ 0,1	34,4
974 004	Anröchte	2	2	-33,3	41	41	+46,8	.
974 008	Bad Sassendorf	42	36	-10,0	2 428	2 102	+ 9,6	49,4
974 012	Ense	3	2	-33,3	51	35	+31,4	.
974 016	Erwitte, Stadt	21	17	+21,4	972	753	+ 9,3	37,2
974 020	Geseke, Stadt	3	3	+50,0	751	751	+15,0	16,9
974 024	Lippetal	5	5	-	56	56	-	9,0
974 028	Lippstadt, Stadt	39	34	+13,3	2 081	1 909	+13,2	40,9
974 032	Möhnesee	20	18	- 5,3	1 079	1 012	+ 1,4	24,8
974 036	Rüthen, Stadt	7	6	-14,3	282	161	+42,9	13,7
974 040	Soest, Stadt	16	14	-	756	643	+ 3,5	25,1
974 044	Warstein, Stadt	17	15	-	513	465	+ 5,2	16,3
974 048	Wolver	-	-	-	-	-	-	-
974 052	Werl, Stadt	3	3	-	73	73	-	21,9
974 056	Wickede (Ruhr)	3	3	-	47	47	+14,6	32,5
978 000	Kreis Unna	57	54	- 1,8	2 404	2 127	+ 7,9	24,4
978 004	Bergkamen, Stadt	1	1	-	19	19	-	.
978 008	Bönen	1	1	-	13	13	-	.
978 012	Fröndenberg, Stadt	3	3	-	100	100	-	19,0
978 016	Holzwickede	2	2	-	281	197	+29,9	.
978 020	Kamen, Stadt	7	7	-	260	260	-	33,8
978 024	Lünen, Stadt	9	9	+12,5	538	518	+ 1,0	13,9
978 028	Schwerte, Stadt	12	11	- 8,3	448	368	+ 6,1	30,0
978 032	Selm, Stadt	3	3	-	76	76	-	18,6
978 036	Unna, Stadt	10	9	-10,0	411	330	+17,5	28,1
978 040	Werne, Stadt	9	8	-	258	246	-	20,1
900 000	Reg.-Bez. Arnsberg	1 480	1 387	- 1,5	67 959	64 243	+ 0,4	32,8
	Nordrhein-Westfalen	5 497	5 080	- 0,1	274 219	257 728	+ 0,4	32,9

Anmerkungen siehe Seite 10

gungsstätten nach Verwaltungsbezirken

2001

Ankünfte				Übernachtungen				Mittlere Aufenthaltsdauer ³⁾		Ämliche Schlüsselnummer
aller Gäste	Veränderung ¹⁾	ausländischer Gäste	Veränderung ¹⁾	aller Gäste	Veränderung ¹⁾	ausländischer Gäste	Veränderung ¹⁾	aller Gäste	ausländischer Gäste	
13 358	- 7,4	923	+ 65,1	27 290	- 6,9	1 983	+ 27,8	2,0	2,1	962 000
670	+13,4	29	+ 16,0	1 387	+26,4	41	+ 13,9	2,1	1,4	962 004
948	+14,6	12	+140,0	2 314	+ 2,4	35	+169,2	2,4	2,9	962 008
391	+90,7	21	+425,0	476	+99,2	37	+825,0	1,2	1,8	962 012
566	-31,8	24	+ 20,0	1 064	-40,4	32	+ 10,3	1,9	1,3	962 016
235	- 1,7	28	+ 55,6	417	- 0,5	70	+ 27,3	1,8	2,5	962 020
2 699	- 4,6	320	+125,4	4 923	- 9,5	636	+118,6	1,8	2,0	962 024
.	962 028
3 443	+ 6,8	205	+ 28,1	6 505	+16,0	486	+ 45,1	1,9	2,4	962 032
2 118	-18,0	42	- 19,2	4 373	-29,4	128	- 61,9	2,1	3,0	962 036
408	-43,8	42	+ 5,0	717	-45,2	133	+ 18,8	1,8	3,2	962 040
533	-50,7	15	- 16,7	2 111	+ 0,5	34	+ 9,7	4,0	2,3	962 044
544	+28,3	136	x	1 245	+26,1	258	x	2,3	1,9	962 048
425	-17,6	16	+ 45,5	851	-11,4	45	+ 7,1	2,0	2,8	962 052
.	962 056
247	+ 3,3	22	- 38,9	611	+15,3	28	- 58,8	2,5	1,3	962 060
12 477	- 5,1	637	+ 40,9	31 468	+ 1,9	1 688	+ 44,2	2,5	2,6	966 000
2 204	- 2,6	150	+ 23,0	5 183	- 0,3	428	+ 18,2	2,4	2,9	966 004
343	-19,9	68	+ 15,3	798	-18,6	126	+ 1,6	2,3	1,9	966 008
702	+32,5	16	- 56,8	1 667	+73,1	29	- 66,7	2,4	1,8	966 012
1 962	+19,9	54	- 28,9	5 995	+22,4	444	+ 62,6	3,1	8,2	966 016
3 452	- 8,3	289	+170,1	8 620	-13,1	498	+114,7	2,5	1,7	966 020
3 039	-18,3	33	- 5,7	7 954	+ 5,6	124	+ 74,6	2,6	3,8	966 024
775	- 4,3	27	+ 68,8	1 251	-10,1	39	+ 77,3	1,6	1,4	966 028
14 128	- 1,2	1 479	+ 42,3	73 535	+ 5,0	3 140	+ 38,0	5,2	2,1	970 000
2 648	+ 3,0	69	- 30,3	39 689	+ 7,8	221	- 19,9	15,0	3,2	970 004
889	+30,9	36	+ 50,0	2 165	+25,2	74	+ 72,1	2,4	2,1	970 008
.	970 012
1 037	-12,3	151	+155,9	1 548	-36,1	256	+ 92,5	1,5	1,7	970 016
1 091	+ 9,6	59	+555,6	5 789	+ 1,1	158	+953,3	5,3	2,7	970 020
433	- 0,9	47	+ 2,2	1 018	+16,1	103	+ 9,6	2,4	2,2	970 024
2 100	+ 1,4	338	- 8,2	11 028	+ 3,4	817	- 10,8	5,3	2,4	970 028
945	+53,4	33	+ 26,9	2 396	+27,0	99	- 15,4	2,5	3,0	970 032
.	970 036
4 033	- 7,0	724	+ 97,8	7 470	+ 1,6	1 353	+130,1	1,9	1,9	970 040
775	-36,2	15	- 44,4	2 048	- 6,3	47	- 33,8	2,6	3,1	970 044
17 308	- 6,5	858	+ 51,1	82 181	- 1,3	1 888	+ 38,3	4,7	2,2	974 000
3 995	-12,8	17	- 41,4	31 022	-13,0	36	- 34,5	7,8	2,1	974 004
.	974 008
876	-26,4	4	x	8 092	+24,2	43	x	9,2	10,8	974 012
1 492	+28,8	65	x	3 926	+49,8	125	x	2,6	1,9	974 016
77	+45,3	12	+300,0	153	+13,3	28	+133,3	2,0	2,3	974 020
3 369	-15,6	294	+ 26,7	22 304	- 0,3	585	+ 52,7	6,6	2,0	974 024
2 598	+ 4,8	20	- 56,5	7 712	+ 7,2	108	- 72,4	3,0	5,4	974 028
319	-41,1	20	- 23,1	684	-30,2	33	- 35,3	2,1	1,7	974 032
3 008	+ 7,0	219	+ 99,1	4 697	+ 8,7	358	+119,6	1,6	1,6	974 036
896	- 0,6	120	+ 66,7	2 337	+ 8,3	278	+ 69,5	2,6	2,3	974 040
.	974 044
302	-24,5	48	+128,6	465	-22,0	75	+ 15,4	1,5	1,6	974 048
201	+ 4,1	21	+162,5	473	+39,1	177	+883,3	2,4	8,4	974 052
.	974 056
8 063	+ 4,9	1 024	+ 10,8	15 455	+ 4,6	2 060	+ 2,8	1,9	2,0	978 000
.	978 004
.	978 008
321	+ 0,9	23	+ 43,8	590	- 4,2	69	+ 81,6	1,8	3,0	978 012
.	978 016
1 780	+53,7	160	+ 27,0	2 721	+42,7	218	+ 16,6	1,5	1,4	978 020
1 174	+ 6,4	121	+ 16,3	1 989	+10,4	293	+ 30,8	1,7	2,4	978 024
1 432	-23,0	31	- 52,3	3 285	-25,1	92	- 57,0	2,3	3,0	978 028
279	+75,5	2	-	439	+96,9	2	- 50,0	1,6	1,0	978 032
1 391	-13,6	189	- 20,6	2 809	- 6,1	494	- 29,7	2,0	2,6	978 036
859	+ 7,9	201	+ 50,0	1 534	+14,2	367	+ 43,9	1,8	1,8	978 040
204 433	- 2,7	28 755	+ 0,8	632 809	- 0,7	88 783	+ 0,6	3,1	3,1	900 000
996 442	+ 2,5	183 780	+ 4,1	2 528 612	+ 2,9	432 869	+ 5,3	2,5	2,4	

2.2 Kapazität und Leistung der Beherbergungs

Januar

Lfd. Nr.	Gemeindegruppe Betriebsart	Betriebe			Betten			Mittlere Auslastung der angebotenen Betten ²⁾
		insgesamt	geöffnete	Veränderung ¹⁾	insgesamt	angebotene	Veränderung ¹⁾	
1	Mineral-, Moor-, Sole- und Thermalbäder	482	389	- 0,8	27 891	24 536	- 0,8	45,7
2	Hotels	108	104	+ 4,0	6 839	6 678	+ 7,3	25,5
3	Gasthöfe	19	16	- 5,9	295	263	- 3,3	22,5
4	Pensionen	207	136	- 0,7	4 948	3 343	+ 1,5	15,8
5	Hotels garnis	40	36	-	1 884	1 781	- 1,0	20,4
6	Erholungs-, Ferien- und Schulungsheime	21	18	+ 5,9	1 125	946	+ 3,1	31,3
7	Ferienhäuser, -wohnungen, -zentren	25	24	+ 4,3	553	539	+ 7,6	7,7
8	Hütten, Jugendherbergen u. Ä.	4	4	+33,3	482	482	+35,0	24,5
9	Vorsorge- und Reha-Kliniken	58	51	- 7,3	11 765	10 504	- 4,6	74,8
10	Heilklimatische Kurorte	177	168	+ 1,8	9 200	8 926	- 0,1	38,4
11	Hotels	54	50	- 2,0	3 077	2 948	+ 1,5	33,5
12	Gasthöfe	15	15	-	308	305	- 1,0	26,8
13	Pensionen	43	40	+ 8,1	822	756	+ 3,3	22,6
14	Hotels garnis	4	4	-	108	108	-	.
15	Erholungs-, Ferien- und Schulungsheime	28	26	+ 8,3	1 881	1 807	+ 4,9	41,2
16	Ferienhäuser, -wohnungen, -zentren	21	21	-	1 993	1 991	- 1,3	39,9
17	Hütten, Jugendherbergen u. Ä.	10	10	-	471	471	-	40,0
18	Vorsorge- und Reha-Kliniken	2	2	-33,3	540	540	-16,9	.
19	Kneippkurorte	160	145	- 2,0	6 672	6 141	- 1,6	22,3
20	Hotels	66	59	- 3,3	2 812	2 564	- 3,2	25,3
21	Gasthöfe	21	19	- 5,0	315	293	- 3,6	8,8
22	Pensionen	21	19	+11,8	440	411	+17,1	7,2
23	Hotels garnis	7	6	+20,0	247	219	+17,1	.
24	Erholungs-, Ferien- und Schulungsheime	14	12	- 7,7	824	688	- 7,5	22,0
25	Ferienhäuser, -wohnungen, -zentren	21	20	- 9,1	912	844	- 8,5	10,9
26	Hütten, Jugendherbergen u. Ä.	6	6	-14,3	568	568	- 5,3	9,8
27	Vorsorge- und Reha-Kliniken	4	4	+33,3	554	554	+14,5	.
28	Kneippheilstädte	235	223	+ 2,8	9 333	8 788	- 0,7	39,8
29	Hotels	60	56	- 5,1	3 029	2 839	- 4,3	35,5
30	Gasthöfe	41	40	+ 2,6	786	768	+ 3,4	16,8
31	Pensionen	56	51	-	942	828	- 3,2	14,7
32	Hotels garnis	10	10	+42,9	210	210	+44,8	10,7
33	Erholungs-, Ferien- und Schulungsheime	12	10	-	766	573	- 7,3	28,2
34	Ferienhäuser, -wohnungen, -zentren	36	36	+16,1	633	633	+14,3	14,6
35	Hütten, Jugendherbergen u. Ä.	5	5	-	391	391	-	16,5
36	Vorsorge- und Reha-Kliniken	15	15	-	2 576	2 546	- 1,2	73,2
37	Heilbäder zusammen	1 054	925	- 1,0	53 096	48 391	- 0,1	40,3
38	Hotels	288	269	- 0,7	15 757	15 029	+ 1,9	29,0
39	Gasthöfe	96	90	- 1,1	1 704	1 629	- 0,1	18,1
40	Pensionen	327	246	+ 2,5	7 152	5 338	+ 2,0	16,0
41	Hotels garnis	61	56	+ 7,7	2 449	2 318	+ 5,2	18,3
42	Erholungs-, Ferien- und Schulungsheime	75	66	+ 3,1	4 596	4 014	- 0,3	33,8
43	Ferienhäuser, -wohnungen, -zentren	103	101	+ 4,1	4 091	4 007	- 0,3	25,5
44	Hütten, Jugendherbergen u. Ä.	25	25	-	1 912	1 912	+ 5,1	22,5
45	Vorsorge- und Reha-Kliniken	79	72	- 5,3	15 435	14 144	- 3,9	74,6

1) Veränderung gegenüber dem Vorjahresmonat in % - 2) mittlere Auslastung = (Übernachtungen / angebotene Bettentage) * 100 - 3) mittlere Aufenthalts

stätten nach Gemeindegruppen und Betriebsarten

2001

Ankünfte				Übernachtungen				Mittlere Aufenthaltsdauer ³⁾		Lfd. Nr.
aller Gäste	Veränderung ¹⁾	ausländischer Gäste	Veränderung ¹⁾	aller Gäste	Veränderung ¹⁾	ausländischer Gäste	Veränderung ¹⁾	aller Gäste	ausländischer Gäste	
53 212	+ 3,5	7 340	+ 20,3	328 761	+ 5,2	14 161	+ 27,0	6,2	1,9	1
26 123	- 0,6	4 507	+ 5,8	50 038	- 1,7	8 227	+ 11,0	1,9	1,8	2
752	- 1,3	83	- 10,8	1 670	+ 11,7	191	+ 9,8	2,2	2,3	3
1 982	+ 0,2	49	+880,0	13 500	- 0,5	905	x	6,8	18,5	4
7 154	+ 17,8	1 916	+ 27,6	11 087	- 3,8	2 942	+ 6,8	1,5	1,5	5
3 414	+ 7,7	41	- 24,1	8 462	- 12,0	130	- 43,2	2,5	3,2	6
108	- 15,0	2	- 83,3	1 276	+ 20,3	236	+321,4	11,8	118,0	7
1 810	+175,1	661	+433,1	2 861	+112,7	1 300	+550,0	1,6	2,0	8
11 869	- 3,9	81	+ 52,8	239 867	+ 7,6	230	- 21,8	20,2	2,8	9
28 868	- 1,3	5 399	- 8,4	105 139	+ 1,7	16 641	+ 1,5	3,6	3,1	10
11 562	+ 0,7	3 209	- 3,7	30 502	+ 0,4	9 718	+ 7,9	2,6	3,0	11
901	- 10,3	214	- 8,2	2 533	- 12,2	558	- 0,5	2,8	2,6	12
1 639	- 13,7	327	- 38,1	5 289	- 13,7	824	- 42,5	3,2	2,5	13
.	14
6 072	+ 12,5	41	- 42,3	21 946	+ 18,5	106	- 22,6	3,6	2,6	15
5 317	- 12,2	1 448	- 1,7	24 599	- 4,1	5 178	+ 9,1	4,6	3,6	16
2 609	+ 4,2	141	+104,3	5 836	+ 8,6	203	+ 44,0	2,2	1,4	17
.	18
13 303	+ 0,8	1 861	- 3,0	39 687	- 1,2	4 355	+ 4,6	3,0	2,3	19
9 165	- 1,9	1 485	- 6,8	18 343	+ 2,1	2 721	- 7,4	2,0	1,8	20
445	+ 41,7	23	- 28,1	801	+ 23,4	92	+ 70,4	1,8	4,0	21
336	+ 24,9	64	+276,5	917	- 6,7	166	+304,9	2,7	2,6	22
.	23
1 467	- 9,8	-	-	4 233	- 21,6	-	-	2,9	-	24
568	+ 1,4	217	+ 9,0	2 857	- 12,4	1 082	+ 7,0	5,0	5,0	25
847	+ 50,4	39	- 35,0	1 623	+ 87,0	230	+238,2	1,9	5,9	26
.	27
17 397	- 6,8	1 763	- 20,5	105 193	+ 2,0	6 310	- 15,7	6,0	3,6	28
9 631	+ 2,0	1 176	- 19,2	30 517	- 2,8	4 413	- 20,1	3,2	3,8	29
1 183	- 19,4	328	- 28,1	3 868	- 13,8	933	- 12,9	3,3	2,8	30
745	- 16,9	48	- 55,1	3 371	- 16,7	158	- 44,4	4,5	3,3	31
282	+ 83,1	14	- 46,2	619	+ 92,2	45	- 54,5	2,2	3,2	32
1 822	- 15,7	-	-100,0	4 760	- 13,3	-	-100,0	2,6	-	33
649	+ 4,3	171	+ 8,9	2 856	-	688	+ 42,1	4,4	4,0	34
699	- 4,0	2	-	2 006	+ 55,1	14	+133,3	2,9	7,0	35
2 386	- 25,3	24	+100,0	57 196	+ 7,4	59	+353,8	24,0	2,5	36
112 780	+ 0,2	16 363	+ 1,4	578 780	+ 3,5	41 467	+ 5,8	5,1	2,5	37
56 481	- 0,1	10 377	- 2,5	129 400	- 0,9	25 079	+ 0,8	2,3	2,4	38
3 281	- 7,5	648	- 20,4	8 872	- 6,7	1 774	- 4,6	2,7	2,7	39
4 702	- 6,8	488	- 25,7	23 077	- 6,7	2 053	+ 14,4	4,9	4,2	40
7 759	+ 14,5	1 982	+ 14,4	12 827	- 1,5	3 105	- 5,0	1,7	1,6	41
12 775	+ 3,4	82	- 34,9	39 401	+ 0,9	236	- 36,2	3,1	2,9	42
6 642	- 9,8	1 838	- 0,2	31 588	- 3,8	7 184	+ 14,1	4,8	3,9	43
5 965	+ 34,0	843	+230,6	12 326	+ 38,8	1 747	+321,0	2,1	2,1	44
15 175	- 7,5	105	+ 61,5	321 289	+ 6,9	289	- 5,9	21,2	2,8	45

dauer in Tagen = Übernachtungen / Ankünfte

Noch: **2.2 Kapazität und Leistung der Beherbergungs**

Januar

Lfd. Nr.	Gemeindeguppe Betriebsart	Betriebe			Betten			Mittlere Auslastung der angebotenen Betten ²⁾
		insgesamt	geöffnete	Veränderung ¹⁾	insgesamt	angebotene	Veränderung ¹⁾	
46	Luftkurorte	416	395	+ 1,8	16 115	15 264	- 0,3	22,5
47	Hotels	128	118	- 0,8	4 953	4 653	- 1,2	17,6
48	Gasthöfe	67	66	+ 3,1	1 159	1 140	+ 3,0	11,2
49	Pensionen	91	86	+ 8,9	1 981	1 854	+ 8,2	14,4
50	Hotels garnis	9	7	-12,5	180	149	- 9,7	17,0
51	Erholungs-, Ferien- und Schulungsheime	39	37	-	3 217	2 912	+ 1,5	31,8
52	Ferienhäuser, -wohnungen, -zentren	47	46	+ 2,2	1 494	1 484	- 0,4	13,5
53	Hütten, Jugendherbergen u. Ä.	27	27	- 3,6	1 869	1 810	- 5,4	18,1
54	Vorsorge- und Reha-Kliniken	8	8	-	1 262	1 262	-	58,2
55	Erholungsorte	333	304	- 2,3	15 164	13 826	- 3,4	23,3
56	Hotels	119	110	- 0,9	4 541	4 158	- 2,2	20,8
57	Gasthöfe	44	40	- 2,4	762	707	- 0,7	11,4
58	Pensionen	43	40	-	914	850	+ 2,7	15,3
59	Hotels garnis	11	10	-	266	253	-	18,8
60	Erholungs-, Ferien- und Schulungsheime	52	44	-13,7	4 190	3 638	-11,5	32,3
61	Ferienhäuser, -wohnungen, -zentren	35	34	-	1 453	1 430	+ 4,6	17,8
62	Hütten, Jugendherbergen u. Ä.	24	22	-	2 272	2 068	- 0,2	15,9
63	Vorsorge- und Reha-Kliniken	5	4	-	766	722	-	50,8
64	Sonstige Gemeinden	3 694	3 456	- 0,4	189 844	180 247	- 0,8	32,5
65	Hotels	1 763	1 671	- 0,9	98 454	95 380	+ 1,6	31,1
66	Gasthöfe	439	393	- 2,7	6 839	6 076	- 2,1	15,4
67	Pensionen	164	145	+12,4	3 804	3 355	+16,1	19,8
68	Hotels garnis	875	839	- 0,9	39 741	37 879	- 0,5	34,8
69	Erholungs-, Ferien- und Schulungsheime	251	231	- 1,3	22 358	21 105	+ 1,5	36,3
70	Ferienhäuser, -wohnungen, -zentren	60	56	+ 7,7	5 636	5 486	- 0,6	48,7
71	Hütten, Jugendherbergen u. Ä.	122	101	+ 3,1	9 894	7 848	- 5,7	18,0
72	Vorsorge- und Reha-Kliniken	20	20	-	3 118	3 118	- 1,0	72,4
73	Nordrhein-Westfalen	5 497	5 080	- 0,1	274 219	257 728	- 0,4	32,9
74	Hotels	2 298	2 168	- 0,8	123 705	119 220	+ 1,4	30,0
75	Gasthöfe	646	589	- 1,8	10 464	9 552	- 1,0	15,1
76	Pensionen	625	517	+ 5,9	13 851	11 397	+ 6,9	16,8
77	Hotels garnis	956	912	- 0,5	42 636	40 599	- 0,2	33,7
78	Erholungs-, Ferien- und Schulungsheime	417	378	- 2,1	34 361	31 669	- 0,3	35,1
79	Ferienhäuser, -wohnungen, -zentren	245	237	+ 3,9	12 674	12 407	- 0,9	33,4
80	Hütten, Jugendherbergen u. Ä.	198	175	+ 1,2	15 947	13 638	- 3,4	18,3
81	Vorsorge- und Reha-Kliniken	112	104	- 3,7	20 581	19 246	- 2,7	72,4

stätten nach Gemeindegruppen und Betriebsarten

2001

Ankünfte				Übernachtungen				Mittlere Aufenthaltsdauer ³⁾		Lfd. Nr.
aller Gäste	Veränderung ¹⁾	ausländischer Gäste	Veränderung ¹⁾	aller Gäste	Veränderung ¹⁾	ausländischer Gäste	Veränderung ¹⁾	aller Gäste	ausländischer Gäste	
27 626	- 4,8	1 841	+ 10,0	99 763	- 4,0	4 862	- 14,6	3,6	2,6	46
10 442	- 3,1	1 348	+ 16,3	23 974	+ 0,1	2 880	+ 7,3	2,3	2,1	47
1 222	-26,2	96	- 42,5	3 744	+ 6,4	275	- 28,2	3,1	2,9	48
1 933	+16,0	92	+ 64,3	7 969	+ 2,7	311	- 3,7	4,1	3,4	49
249	- 4,6	23	+ 64,3	598	- 8,7	45	+200,0	2,4	2,0	50
8 146	- 2,7	18	- 76,3	26 701	- 0,9	306	- 52,9	3,3	17,0	51
1 083	+24,1	56	- 12,5	6 224	+ 5,7	407	+ 23,0	5,7	7,3	52
3 484	-17,0	205	+120,4	8 440	- 10,8	591	+351,1	2,4	2,9	53
1 067	-10,8	3	- 93,3	22 113	- 14,2	47	- 96,0	20,7	15,7	54
31 106	- 1,3	2 620	+ 12,1	94 288	+ 6,6	7 543	+ 11,9	3,0	2,9	55
12 067	+ 6,0	1 979	+ 12,3	25 200	+ 1,5	4 344	- 12,1	2,1	2,2	56
1 032	- 5,2	198	+ 36,6	2 428	- 18,0	466	+ 62,9	2,4	2,4	57
986	+25,6	128	+412,0	3 880	+ 19,9	792	+571,2	3,9	6,2	58
699	- 6,8	108	- 50,9	1 446	- 0,6	384	- 10,3	2,1	3,6	59
10 453	-10,9	66	- 5,7	33 302	+ 7,0	241	+ 37,7	3,2	3,7	60
625	-16,6	128	+ 70,7	7 707	+184,6	1 208	+ 96,7	12,3	9,4	61
4 725	+ 3,4	6	- 82,9	9 905	- 15,9	11	- 79,6	2,1	1,8	62
519	+11,6	7	+ 40,0	10 420	+ 0,5	97	- 21,8	20,1	13,9	63
824 930	+ 3,2	162 956	+ 4,2	1 755 781	+ 2,9	378 997	+ 5,4	2,1	2,3	64
507 976	+ 4,7	107 770	+ 7,1	896 423	+ 4,1	215 723	+ 8,7	1,8	2,0	65
10 949	+ 1,7	1 369	+ 15,1	27 696	+ 2,2	4 182	+ 10,8	2,5	3,1	66
5 305	+33,5	431	+ 9,1	19 463	+ 20,1	3 186	+ 18,5	3,7	7,4	67
187 728	+ 5,6	41 754	+ 6,1	395 473	+ 2,5	107 512	+ 3,3	2,1	2,6	68
69 475	- 4,6	1 004	- 53,5	222 270	+ 2,7	7 337	+ 2,4	3,2	7,3	69
18 103	- 4,8	7 557	+ 0,7	82 592	- 4,4	35 713	-	4,6	4,7	70
22 664	-16,5	3 035	- 40,3	41 844	- 9,4	4 787	- 25,1	1,8	1,6	71
2 730	+ 5,3	36	- 54,4	70 020	+ 2,8	557	- 56,9	25,6	15,5	72
996 442	+ 2,5	183 780	+ 4,1	2 528 612	+ 2,9	432 869	+ 5,3	2,5	2,4	73
586 966	+ 4,1	121 474	+ 6,4	1 074 997	+ 3,3	248 026	+ 7,4	1,8	2,0	74
16 484	- 3,3	2 311	- 0,2	42 740	- 0,8	6 697	+ 6,3	2,6	2,9	75
12 926	+12,7	1 139	+ 0,5	54 389	+ 4,7	6 342	+ 28,8	4,2	5,6	76
196 435	+ 5,8	43 867	+ 6,2	410 344	+ 2,4	111 046	+ 3,0	2,1	2,5	77
100 849	- 4,2	1 170	- 51,9	321 674	+ 2,6	8 120	- 2,8	3,2	6,9	78
26 453	- 5,6	9 579	+ 1,0	128 111	+ 0,2	44 512	+ 3,6	4,8	4,6	79
36 838	- 8,7	4 089	- 25,2	72 515	- 4,9	7 136	+ 2,1	2,0	1,7	80
19 491	- 5,7	151	- 22,2	423 842	+ 4,7	990	- 65,9	21,7	6,6	81

2.3 Kapazität und Leistung der Beherbergungs

Januar

Lfd. Nr.	Reisegebiet Betriebsart	Betriebe			Betten			Mittlere Auslastung der angebotenen Betten ²⁾
		insgesamt	geöffnete	Veränderung ¹⁾	insgesamt	angebotene	Veränderung ¹⁾	
1	Eifel und Region Aachen	495	464	- 0,2	21 433	20 297	- 0,4	29,5
2	Hotels	226	210	- 1,9	8 786	8 332	- 0,9	25,0
3	Gasthöfe	50	48	+ 2,1	730	697	- 0,3	15,1
4	Pensionen	30	28	- 3,4	624	582	- 2,7	20,8
5	Hotels garnis	78	75	+ 8,7	2 861	2 784	+ 9,1	26,5
6	Erholungs-, Ferien- und Schulungsheime	55	48	- 5,9	3 769	3 425	- 6,2	43,6
7	Ferienhäuser, -wohnungen, -zentren	23	23	-	1 220	1 220	-	15,6
8	Hütten, Jugendherbergen u. Ä.	26	25	+13,6	2 187	2 001	+ 3,0	21,0
9	Vorsorge- und Reha-Kliniken	7	7	-12,5	1 256	1 256	- 4,4	66,7
10	Niederrhein	524	475	+ 1,5	25 040	22 836	- 0,5	27,0
11	Hotels	258	243	- 0,4	14 588	13 866	- 0,3	27,2
12	Gasthöfe	59	50	- 2,0	960	809	+ 6,3	16,0
13	Pensionen	23	20	+25,0	506	417	+17,8	28,1
14	Hotels garnis	120	112	+ 1,8	4 537	4 158	+ 2,0	26,6
15	Erholungs-, Ferien- und Schulungsheime	35	29	- 3,3	2 697	2 161	-11,7	30,1
16	Ferienhäuser, -wohnungen, -zentren	5	4	-	70	56	-	.
17	Hütten, Jugendherbergen u. Ä.	22	15	+15,4	1 442	1 129	+16,9	16,7
18	Vorsorge- und Reha-Kliniken	2	2	-	240	240	-	.
19	Münsterland	529	493	- 1,4	22 064	21 008	- 0,9	25,5
20	Hotels	301	288	- 2,0	11 594	11 223	- 2,5	20,2
21	Gasthöfe	64	56	- 6,7	989	870	- 5,8	12,7
22	Pensionen	41	39	+14,7	1 200	1 138	+18,4	16,1
23	Hotels garnis	46	40	- 7,0	1 813	1 638	- 0,8	23,7
24	Erholungs-, Ferien- und Schulungsheime	45	42	-	4 959	4 779	- 1,3	45,2
25	Ferienhäuser, -wohnungen, -zentren	19	16	+ 6,7	468	379	+ 6,2	.
26	Hütten, Jugendherbergen u. Ä.	12	11	-	931	871	- 0,5	14,2
27	Vorsorge- und Reha-Kliniken	1	1	-	110	110	-	.
28	Teutoburger Wald	1 027	894	+ 1,6	47 434	42 943	- 0,5	32,2
29	Hotels	372	348	+ 1,5	16 877	16 106	+ 2,1	24,5
30	Gasthöfe	113	104	+ 2,0	1 774	1 615	- 1,9	11,2
31	Pensionen	256	180	+ 4,0	5 973	4 350	+ 3,7	14,6
32	Hotels garnis	72	65	- 4,4	2 787	2 629	- 2,2	23,5
33	Erholungs-, Ferien- und Schulungsheime	63	55	-	3 836	3 347	- 0,8	26,5
34	Ferienhäuser, -wohnungen, -zentren	65	62	+ 3,3	2 856	2 716	- 1,7	8,0
35	Hütten, Jugendherbergen u. Ä.	31	30	+ 3,4	2 540	2 328	+ 3,1	13,8
36	Vorsorge- und Reha-Kliniken	55	50	-	10 791	9 852	- 1,9	69,9
37	Sauerland	1 022	961	- 0,6	45 513	43 028	- 0,3	32,5
38	Hotels	318	301	- 1,6	14 519	13 960	+ 3,1	27,3
39	Gasthöfe	178	166	- 6,2	3 205	3 026	- 3,5	16,1
40	Pensionen	217	198	+ 5,9	4 423	3 923	+ 6,6	15,5
41	Hotels garnis	35	35	+ 2,9	1 133	1 106	+ 1,9	21,4
42	Erholungs-, Ferien- und Schulungsheime	85	78	- 2,5	7 583	7 064	-	30,6
43	Ferienhäuser, -wohnungen, -zentren	117	117	+ 5,4	7 737	7 731	+ 1,8	47,0
44	Hütten, Jugendherbergen u. Ä.	50	47	- 6,0	3 363	3 034	- 9,0	16,8
45	Vorsorge- und Reha-Kliniken	22	19	-13,6	3 550	3 184	- 8,6	78,0
46	Siegerland-Wittgenstein	163	153	- 5,6	6 468	6 078	- 5,4	39,9
47	Hotels	67	62	- 8,8	2 110	2 001	- 5,4	22,7
48	Gasthöfe	31	30	-	423	412	- 1,0	16,5
49	Pensionen	24	22	-	369	339	+ 3,7	21,0
50	Hotels garnis	8	8	+14,3	232	232	+ 7,4	24,9
51	Erholungs-, Ferien- und Schulungsheime	12	11	-15,4	864	756	-15,1	26,1
52	Ferienhäuser, -wohnungen, -zentren	5	5	-16,7	141	135	-11,8	.
53	Hütten, Jugendherbergen u. Ä.	5	4	-20,0	220	124	-41,0	16,5
54	Vorsorge- und Reha-Kliniken	11	11	-	2 109	2 079	- 1,4	.

1) Veränderung gegenüber dem Vorjahresmonat in % - 2) mittlere Auslastung = (Übernachtungen / angebotene Bettentage) * 100 - 3) mittlere Aufenthalts

stätten nach Reisegebieten und Betriebsarten

2001

Ankünfte				Übernachtungen				Mittlere Aufenthaltsdauer ³⁾		Lfd. Nr.
aller Gäste	Veränderung ¹⁾	ausländischer Gäste	Veränderung ¹⁾	aller Gäste	Veränderung ¹⁾	ausländischer Gäste	Veränderung ¹⁾	aller Gäste	ausländischer Gäste	
64 056	+ 1,8	10 913	+ 1,0	177 248	+ 8,9	28 715	+ 10,9	+ 2,8	2,6	1
32 493	+ 4,0	7 267	+ 10,8	61 020	+ 4,9	14 116	+ 4,6	+ 1,9	1,9	2
1 242	-	170	+ 8,3	3 124	+ 19,6	373	+ 22,3	+ 2,5	2,2	3
461	+ 7,7	57	- 32,9	3 641	+ 47,2	1 939	+ 65,3	+ 7,9	34,0	4
12 466	+27,6	2 165	- 2,7	22 015	+ 12,6	4 378	- 3,3	+ 1,8	2,0	5
9 683	-28,3	222	- 84,9	42 716	+ 5,3	5 041	- 0,6	+ 4,4	22,7	6
523	- 4,6	148	+ 49,5	5 907	+236,0	863	+ 9,8	+11,3	5,8	7
5 694	+19,9	849	+344,5	12 838	+ 6,8	1 820	+642,9	+ 2,3	2,1	8
1 494	+ 5,3	35	+ 66,7	25 987	+ 1,3	185	- 35,5	+17,4	5,3	9
94 495	+ 9,6	16 378	+ 13,4	184 272	+ 5,5	32 704	+ 8,2	+ 2,0	2,0	10
66 030	+ 8,2	12 933	+ 10,5	114 606	+ 3,9	24 373	+ 7,0	+ 1,7	1,9	11
1 345	- 0,6	109	- 29,2	3 712	- 1,1	403	- 25,5	+ 2,8	3,7	12
912	+31,4	72	- 10,0	3 600	+ 70,8	733	+214,6	+ 3,9	10,2	13
16 428	+15,3	3 005	+ 34,2	33 352	+ 8,8	6 655	+ 9,8	+ 2,0	2,2	14
6 883	- 0,6	93	+138,5	17 888	+ 2,4	223	+ 16,8	+ 2,6	2,4	15
.	16
2 718	+53,7	155	- 31,4	5 215	+ 15,6	255	- 28,6	+ 1,9	1,6	17
.	18
68 636	+ 1,4	4 834	- 7,7	159 325	- 0,8	11 060	+ 4,6	+ 2,3	2,3	19
41 754	- 0,6	3 670	- 7,7	68 044	- 4,2	7 223	- 5,7	+ 1,6	2,0	20
1 396	-10,7	203	+ 24,5	3 168	- 9,7	716	+ 79,4	+ 2,3	3,5	21
1 751	+32,5	123	+ 12,8	5 123	+ 3,8	322	- 10,1	+ 2,9	2,6	22
6 585	+21,7	603	- 24,4	11 382	+ 21,5	1 257	- 6,7	+ 1,7	2,1	23
14 929	- 0,8	131	+ 95,5	64 094	+ 0,3	568	+101,4	+ 4,3	4,3	24
.	25
1 813	-18,1	85	- 28,0	3 838	- 7,0	484	+ 35,2	+ 2,1	5,7	26
.	27
101 090	- 0,5	9 537	+ 0,8	406 136	+ 5,2	20 925	+ 2,7	+ 4,0	2,2	28
61 546	+ 1,4	6 985	- 3,5	116 595	+ 4,8	14 306	+ 4,8	+ 1,9	2,0	29
2 171	- 4,5	198	- 16,8	5 385	+ 6,2	652	- 5,1	+ 2,5	3,3	30
2 974	+ 7,8	123	+ 64,0	17 099	- 2,4	1 160	+133,4	+ 5,7	9,4	31
10 806	- 0,5	1 945	+ 29,4	18 786	- 6,6	3 279	+ 10,1	+ 1,7	1,7	32
8 881	- 9,8	20	- 74,0	25 032	- 6,5	276	- 34,1	+ 2,8	13,8	33
1 076	-14,0	65	- 43,0	6 615	- 6,7	549	- 9,0	+ 6,1	8,4	34
3 339	+ 6,1	121	- 4,0	8 696	+ 24,3	455	+114,6	+ 2,6	3,8	35
10 297	+ 4,2	80	- 14,9	207 928	+ 8,8	248	- 81,3	+20,2	3,1	36
115 054	- 4,8	19 226	+ 0,4	419 061	- 2,4	69 437	+ 1,4	+ 3,6	3,6	37
46 744	- 1,6	7 710	+ 3,5	113 567	- 3,6	21 726	+ 1,3	+ 2,4	2,8	38
5 458	-13,0	1 068	- 7,5	14 735	- 10,1	2 926	+ 6,6	+ 2,7	2,7	39
4 704	- 1,1	586	- 5,0	17 933	- 7,2	1 471	- 13,4	+ 3,8	2,5	40
3 604	- 4,0	423	- 10,8	7 142	- 5,7	922	- 12,9	+ 2,0	2,2	41
20 059	- 3,0	63	- 51,2	63 734	+ 1,0	212	- 65,4	+ 3,2	3,4	42
24 301	- 5,1	9 207	- 0,3	112 603	- 2,8	41 914	+ 2,8	+ 4,6	4,6	43
7 108	- 6,4	169	+101,2	14 840	- 3,3	266	+ 52,0	+ 2,1	1,6	44
3 076	-34,5	-	-100,0	74 507	+ 0,7	-	-100,0	+24,2	-	45
14 128	- 1,2	1 479	+ 42,3	73 535	+ 5,0	3 140	+ 38,0	+ 5,2	2,1	46
7 822	- 0,2	1 342	+ 46,5	13 664	- 1,5	2 513	+ 32,6	+ 1,7	1,9	47
650	+19,7	32	+100,0	1 946	+ 36,6	112	+ 67,2	+ 3,0	3,5	48
494	+29,0	41	- 32,8	2 021	+ 4,2	113	- 49,3	+ 4,1	2,8	49
698	+22,5	44	+193,3	1 710	+ 54,9	362	x	+ 2,4	8,2	50
2 156	-20,9	20	- 35,5	6 111	- 10,9	40	- 42,9	+ 2,8	2,0	51
.	52
282	+51,6	-	-	633	+ 80,3	-	-	+ 2,2	-	53
.	54

dauer in Tagen = Übernachtungen / Ankünfte

Noch: **2.3 Kapazität und Leistung der Beherbergungs**

Januar

Lfd. Nr.	Reisegebiet Betriebsart	Betriebe			Betten			Mittlere Auslastung der angebotenen Betten ²⁾
		insgesamt	geöffnete	Veränderung ¹⁾	insgesamt	angebotene	Veränderung ¹⁾	
55	Bergisches Land	450	424	- 0,5	24 198	22 539	+ 0,5	33,8
56	Hotels	232	222	- 0,9	11 717	11 405	+ 5,8	32,2
57	Gasthöfe	26	25	+ 4,2	366	345	+ 1,8	14,3
58	Pensionen	16	14	-	292	265	+ 2,3	12,4
59	Hotels garnis	88	82	- 3,5	3 820	3 544	- 5,2	32,2
60	Erholungs-, Ferien- und Schulungsheime	55	52	- 3,7	4 569	4 273	- 3,4	35,8
61	Ferienhäuser, -wohnungen, -zentren	4	4	-	56	56	+ 3,7	3,9
62	Hütten, Jugendherbergen u. Ä.	21	17	-	2 007	1 280	- 12,0	11,9
63	Vorsorge- und Reha-Kliniken	8	8	-	1 371	1 371	-	76,1
64	Bonn und Rhein-Sieg-Kreis	305	281	- 3,4	17 655	16 743	- 0,9	31,2
65	Hotels	125	114	- 4,2	9 096	8 609	- 1,4	30,7
66	Gasthöfe	47	39	- 2,5	753	639	+ 1,3	14,1
67	Pensionen	7	6	+20,0	210	154	+ 6,2	31,3
68	Hotels garnis	86	84	- 4,5	3 730	3 570	- 4,6	34,3
69	Erholungs-, Ferien- und Schulungsheime	32	30	- 6,3	2 948	2 853	+ 4,0	33,4
70	Ferienhäuser, -wohnungen, -zentren	1	1	-	15	15	-	-
71	Hütten, Jugendherbergen u. Ä.	4	4	-	635	635	-	19,4
72	Vorsorge- und Reha-Kliniken	3	3	-	268	268	-	53,1
73	Köln	227	221	- 0,9	18 250	17 970	+ 2,9	46,5
74	Hotels	70	68	+ 4,6	9 493	9 461	+ 5,8	45,9
75	Gasthöfe	15	14	-	273	226	- 11,0	31,6
76	Pensionen	3	3	-	60	60	+ 11,1	46,6
77	Hotels garnis	136	133	- 0,7	7 603	7 402	+ 0,1	47,7
78	Erholungs-, Ferien- und Schulungsheime	1	1	-	75	75	-	.
79	Ferienhäuser, -wohnungen, -zentren	-	-	-	-	-	-	-
80	Hütten, Jugendherbergen u. Ä.	2	2	-	746	746	-	.
81	Vorsorge- und Reha-Kliniken	-	-	-	-	-	-	-
82	Düsseldorf	206	204	- 1,0	15 589	15 223	- 0,2	44,1
83	Hotels	49	49	-	7 817	7 615	- 1,4	47,7
84	Gasthöfe	3	3	+50,0	45	43	+ 72,0	10,4
85	Pensionen	4	4	+33,3	79	79	+ 16,2	43,2
86	Hotels garnis	146	144	-	7 316	7 155	+ 0,7	40,9
87	Erholungs-, Ferien- und Schulungsheime	2	2	-	48	47	- 2,1	.
88	Ferienhäuser, -wohnungen, -zentren	1	1	-	12	12	-	.
89	Hütten, Jugendherbergen u. Ä.	1	1	-	272	272	+ 0,7	.
90	Vorsorge- und Reha-Kliniken	-	-	-	-	-	-	-
91	Ruhrgebiet	549	510	- 0,4	30 575	29 063	+ 3,0	30,7
92	Hotels	280	263	- 1,1	17 108	16 642	+ 2,2	30,1
93	Gasthöfe	60	54	+ 1,9	946	870	+ 4,7	16,5
94	Pensionen	4	3	+50,0	115	90	+275,0	24,0
95	Hotels garnis	141	134	- 0,7	6 804	6 381	- 1,3	27,0
96	Erholungs-, Ferien- und Schulungsheime	32	30	+15,4	3 013	2 889	+ 29,7	36,0
97	Ferienhäuser, -wohnungen, -zentren	5	4	-	99	87	-	23,6
98	Hütten, Jugendherbergen u. Ä.	24	19	-	1 604	1 218	- 14,9	14,0
99	Vorsorge- und Reha-Kliniken	3	3	-	886	886	+ 3,7	86,8
100	Nordrhein-Westfalen	5 497	5 080	- 0,1	274 219	257 728	+ 0,4	32,9
101	Hotels	2 298	2 168	- 0,8	123 705	119 220	+ 1,4	30,0
102	Gasthöfe	646	589	- 1,8	10 464	9 552	- 1,0	15,1
103	Pensionen	625	517	+ 5,9	13 851	11 397	+ 6,9	16,8
104	Hotels garnis	956	912	- 0,5	42 636	40 599	- 0,2	33,7
105	Erholungs-, Ferien- und Schulungsheime	417	378	- 2,1	34 361	31 669	- 0,3	35,1
106	Ferienhäuser, -wohnungen, -zentren	245	237	+ 3,9	12 674	12 407	+ 0,9	33,4
107	Hütten, Jugendherbergen u. Ä.	198	175	+ 1,2	15 947	13 638	- 3,4	18,3
108	Vorsorge- und Reha-Kliniken	112	104	- 3,7	20 581	19 246	- 2,7	72,4

Anmerkungen siehe Seite 28

stätten nach Reisegebieten und Betriebsarten

2001

Ankünfte				Übernachtungen				Mittlere Aufenthaltsdauer ³⁾		Lfd. Nr.
aller Gäste	Veränderung ¹⁾	ausländischer Gäste	Veränderung ¹⁾	aller Gäste	Veränderung ¹⁾	ausländischer Gäste	Veränderung ¹⁾	aller Gäste	ausländischer Gäste	
94 701	+ 5,6	13 849	+ 1,0	229 153	+ 5,1	30 456	- 1,8	2,4	2,2	55
59 244	+ 15,7	11 267	+ 8,2	111 423	+ 13,8	23 264	+ 2,7	1,9	2,1	56
584	- 1,7	52	- 35,0	1 474	- 13,5	124	- 33,0	2,5	2,4	57
262	+ 19,6	16	+ 14,3	1 006	- 7,9	71	- 58,5	3,8	4,4	58
16 070	- 0,8	2 217	- 20,4	34 785	+ 5,0	5 982	- 13,8	2,2	2,7	59
15 265	- 4,6	185	- 44,1	43 323	+ 0,8	649	- 17,8	2,8	3,5	60
6	- 97,8	-	-100,0	67	- 90,7	-	-100,0	11,2	-	61
1 924	- 49,5	112	+ 41,8	4 712	- 43,6	366	+ 74,3	2,4	3,3	62
1 346	- 1,0	-	-	32 363	+ 1,1	-	-	24,0	-	63
74 371	+ 5,9	8 872	+ 3,8	155 777	+ 4,8	22 465	+ 3,6	2,1	2,5	64
45 234	+ 7,0	5 624	+ 4,9	78 676	+ 7,0	12 056	+ 4,2	1,7	2,1	65
905	- 13,0	65	- 26,1	2 698	- 5,0	217	- 22,2	3,0	3,3	66
584	+ 70,8	33	- 21,4	1 389	+ 77,6	141	- 8,4	2,4	4,3	67
15 441	+ 10,3	2 645	+ 3,7	36 568	+ 4,7	8 684	- 1,7	2,4	3,3	68
10 417	- 2,9	257	+ 65,8	28 587	+ 2,5	673	+ 34,9	2,7	2,6	69
-	-	-	-	-	-	-	-	-	-	70
1 651	- 4,8	248	- 29,1	3 445	+ 7,7	694	+ 96,0	2,1	2,8	71
139	- 1,4	-	-	4 414	- 19,9	-	-	31,8	-	72
130 535	+ 3,3	44 193	+ 4,5	253 519	+ 2,1	97 697	+ 6,9	1,9	2,2	73
73 976	+ 7,1	27 714	+ 11,7	132 874	+ 5,6	55 537	+ 14,1	1,8	2,0	74
968	+ 74,4	292	+121,2	2 181	+ 46,4	773	+ 41,8	2,3	2,6	75
389	+ 31,0	46	+ 48,4	866	+ 23,2	133	- 38,7	2,2	2,9	76
46 218	+ 1,8	14 053	+ 4,1	105 472	- 1,3	38 966	+ 3,5	2,3	2,8	77
.	78
-	-	-	-	-	-	-	-	-	-	79
.	80
-	-	-	-	-	-	-	-	-	-	81
103 573	+ 6,4	37 952	+ 3,5	202 034	+ 5,7	82 325	+ 8,8	2,0	2,2	82
60 735	+ 5,9	24 833	+ 2,9	110 817	+ 9,6	49 152	+ 10,8	1,8	2,0	83
60	+150,0	9	-	138	+ 23,2	54	+ 1,9	2,3	6,0	84
253	- 0,4	41	+115,8	1 057	+ 33,6	248	+ 24,0	4,2	6,0	85
40 999	+ 7,6	12 786	+ 5,1	87 319	+ 2,6	32 311	+ 6,7	2,1	2,5	86
.	87
.	88
.	89
-	-	-	-	-	-	-	-	-	-	90
135 803	- 0,3	16 547	+ 9,2	268 552	- 0,1	33 945	+ 0,6	2,0	2,1	91
91 388	- 2,4	12 129	+ 4,7	153 711	- 3,6	23 760	+ 4,1	1,7	2,0	92
1 705	+ 6,9	113	- 8,1	4 179	- 0,2	347	- 30,0	2,5	3,1	93
142	+735,3	1	-	654	+165,9	11	-	4,6	11,0	94
27 120	- 1,0	3 981	+ 30,0	51 813	- 1,1	8 250	+ 1,9	1,9	2,1	95
11 904	+ 27,9	137	+ 80,3	28 999	+ 28,4	315	+ 25,5	2,4	2,3	96
114	+307,1	99	+661,5	588	+ 13,3	563	+ 20,0	5,2	5,7	97
2 516	- 22,2	51	- 75,7	4 760	- 12,2	142	- 55,8	1,9	2,8	98
914	+ 0,1	36	- 53,8	23 848	- 1,3	557	- 56,7	26,1	15,5	99
996 442	+ 2,5	183 780	+ 4,1	2 528 612	+ 2,9	432 869	+ 5,3	2,5	2,4	100
586 966	+ 4,1	121 474	+ 6,4	1 074 997	+ 3,3	248 026	+ 7,4	1,8	2,0	101
16 484	- 3,3	2 311	- 0,2	42 740	- 0,8	6 697	+ 6,3	2,6	2,9	102
12 926	+ 12,7	1 139	+ 0,5	54 389	+ 4,7	6 342	+ 28,8	4,2	5,6	103
196 435	+ 5,8	43 867	+ 6,2	410 344	+ 2,4	111 046	+ 3,0	2,1	2,5	104
100 849	- 4,2	1 170	- 51,9	321 674	+ 2,6	8 120	- 2,8	3,2	6,9	105
26 453	- 5,6	9 579	+ 1,0	128 111	+ 0,2	44 512	+ 3,6	4,8	4,6	106
36 838	- 8,7	4 089	- 25,2	72 515	- 4,9	7 136	+ 2,1	2,0	1,7	107
19 491	- 5,7	151	- 22,2	423 842	+ 4,7	990	- 65,9	21,7	6,6	108

2.4 Leistung der Beherbergungsstätten nach Reisegebieten und Herkunftsländern

Januar 2001

Reisegebiet Herkunftsland (ständiger Wohnsitz)	Ankünfte		Übernachtungen			Mittlere Aufenthalts- dauer ³⁾
	aller Gäste	Verän- derung ¹⁾	aller Gäste	Verän- derung ¹⁾	Anteil ²⁾	
Eifel und Region Aachen	64 056	+ 1,8	177 248	+ 8,9	100	2,8
Bundesrepublik Deutschland	53 143	+ 2,0	148 533	+ 8,5	83,8	2,8
darunter Nordrhein-Westfalen	20 421	+ 2,1	71 131	+ 4,0	40,1	3,5
Ausland	10 913	+ 1,0	28 715	+ 10,9	16,2	2,6
Europa	8 096	- 1,1	20 571	+ 4,9	71,6	2,5
EU-Länder	6 711	+ 9,0	13 514	+ 2,5	47,1	2,0
Belgien	1 158	- 1,7	2 534	- 26,6	8,8	2,2
Dänemark	139	+ 7,8	258	+ 14,2	0,9	1,9
Finnland	61	- 29,1	124	- 42,6	0,4	2,0
Frankreich	1 201	+ 32,4	1 862	+ 28,2	6,5	1,6
Griechenland	79	+ 6,8	264	- 8,7	0,9	3,3
Vereinigtes Königreich	1 448	+ 22,0	2 546	+ 23,0	8,9	1,8
Republik Irland	26	- 33,3	41	- 48,8	0,1	1,6
Italien	357	- 12,9	866	- 18,2	3,0	2,4
Luxemburg	69	+ 15,0	150	+ 22,0	0,5	2,2
Niederlande	1 239	+ 4,8	2 701	+ 16,6	9,4	2,2
Österreich	303	-	627	+ 0,3	2,2	2,1
Portugal	112	+ 47,4	435	+262,5	1,5	3,9
Schweden	284	- 12,3	550	- 22,2	1,9	1,9
Spanien	235	+ 17,5	556	+ 25,5	1,9	2,4
Baltische Staaten	45	- 37,5	228	+ 6,0	0,8	5,1
Island	4	- 33,3	4	- 50,0	-	1,0
Norwegen	60	- 40,6	116	- 36,3	0,4	1,9
Polen	342	+ 5,2	837	+ 8,1	2,9	2,4
Russland	74	- 58,2	187	- 66,8	0,7	2,5
Schweiz	286	- 5,0	577	- 8,3	2,0	2,0
Tschechische Republik	139	- 39,6	544	+ 0,6	1,9	3,9
Türkei	93	- 23,8	181	- 35,6	0,6	1,9
Ungarn	103	- 21,4	491	+ 5,8	1,7	4,8
Sonstige europäische Länder	239	- 57,9	3 892	+ 39,9	13,6	16,3
Afrika	93	- 73,0	1 092	- 8,2	3,8	11,7
Republik Südafrika	34	- 12,8	91	- 44,2	0,3	2,7
Sonstige afrikanische Länder	59	- 80,7	1 001	- 2,5	3,5	17,0
Asien	1 480	+ 23,3	4 036	+ 43,8	14,1	2,7
Arabische Golfstaaten	74	- 53,8	613	+ 6,6	2,1	8,3
Volksrepublik China und Hongkong	399	+160,8	842	+114,8	2,9	2,1
Israel	31	- 3,1	74	+ 21,3	0,3	2,4
Japan	274	+ 49,7	712	+ 59,3	2,5	2,6
Südkorea	33	+ 26,9	240	+515,4	0,8	7,3
Taiwan	119	+ 17,8	124	- 7,5	0,4	1,0
Sonstige asiatische Länder	550	+ 0,9	1 431	+ 23,6	5,0	2,6
Amerika	881	+ 8,0	2 179	+ 22,6	7,6	2,5
Kanada	71	- 31,1	163	- 3,0	0,6	2,3
USA	654	+ 25,5	1 292	+ 33,3	4,5	2,0
Mittelamerika und Karibik	46	+ 39,4	117	+ 28,6	0,4	2,5
Brasilien	44	+ 29,4	189	+101,1	0,7	4,3
Sonstige südamerikanische Länder	66	- 47,2	418	- 8,1	1,5	6,3
Australien, Neuseeland und Ozeanien	131	+211,9	428	+248,0	1,5	3,3
Ohne Angabe	232	+ 6,4	409	+ 10,2	1,4	1,8

1) Veränderung gegenüber dem Vorjahresmonat in % – 2) Bei Übernachtungen von Gästen aus der Bundesrepublik Deutschland und dem Ausland: Anteil an allen Übernachtungen im Bundesgebiet; sonst: Anteil an allen Übernachtungen am Ausland zusammen. – 3) mittlere Aufenthaltsdauer in Tagen = Übernachtungen / Ankünfte

Noch: 2.4 Leistung der Beherbergungsstätten nach Reisegebieten und Herkunftsländern

Januar 2001

Reisegebiet Herkunftsland (ständiger Wohnsitz)	Ankünfte		Übernachtungen			Mittlere Aufenthalts- dauer ³⁾
	aller Gäste	Verän- derung ¹⁾	aller Gäste	Verän- derung ¹⁾	Anteil ²⁾	
Niederrhein	94 495	+ 9,6	184 272	+ 5,5	100	2,0
Bundesrepublik Deutschland	78 117	+ 8,9	151 568	+ 4,9	82,3	1,9
darunter Nordrhein-Westfalen	18 134	+ 0,9	40 282	- 2,8	21,9	2,2
Ausland	16 378	+ 13,4	32 704	+ 8,2	17,7	2,0
Europa	13 739	+ 14,5	26 097	+ 6,6	79,8	1,9
EU-Länder	11 253	+ 17,4	20 316	+ 9,5	62,1	1,8
Belgien	979	+ 5,6	1 503	+ 0,5	4,6	1,5
Dänemark	238	- 2,1	457	- 26,9	1,4	1,9
Finnland	114	+ 3,6	196	+ 18,8	0,6	1,7
Frankreich	1 082	+ 4,6	1 885	+ 5,8	5,8	1,7
Griechenland	108	+ 44,0	259	+ 32,1	0,8	2,4
Vereinigtes Königreich	2 475	+ 21,0	4 570	+ 12,5	14,0	1,8
Republik Irland	45	- 23,7	95	- 47,2	0,3	2,1
Italien	683	- 8,2	1 612	- 9,4	4,9	2,4
Luxemburg	64	- 3,0	99	- 37,3	0,3	1,5
Niederlande	4 039	+ 31,4	6 299	+ 18,8	19,3	1,6
Österreich	705	+ 14,4	1 810	+ 41,8	5,5	2,6
Portugal	73	- 5,2	166	+ 5,7	0,5	2,3
Schweden	370	+106,7	614	+ 79,0	1,9	1,7
Spanien	278	- 16,8	751	- 26,7	2,3	2,7
Baltische Staaten	33	- 58,8	52	- 89,2	0,2	1,6
Island	14	+ 40,0	24	- 47,8	0,1	1,7
Norwegen	107	+ 72,6	183	+ 63,4	0,6	1,7
Polen	402	+ 35,8	943	+ 15,0	2,9	2,3
Russland	236	- 5,6	541	- 33,7	1,7	2,3
Schweiz	733	- 8,8	1 134	- 14,4	3,5	1,5
Tschechische Republik	241	+ 0,4	1 109	+ 14,9	3,4	4,6
Türkei	412	+ 30,0	896	+ 47,4	2,7	2,2
Ungarn	82	+ 39,0	142	- 26,4	0,4	1,7
Sonstige europäische Länder	226	- 23,6	757	+ 33,7	2,3	3,3
Afrika	99	+ 6,5	268	- 28,3	0,8	2,7
Republik Südafrika	30	+ 15,4	73	+ 32,7	0,2	2,4
Sonstige afrikanische Länder	69	+ 3,0	195	- 38,9	0,6	2,8
Asien	699	+ 16,3	2 178	+ 42,2	6,7	3,1
Arabische Golfstaaten	36	- 32,1	100	- 27,5	0,3	2,8
Volksrepublik China und Hongkong	110	+ 10,0	347	+ 5,8	1,1	3,2
Israel	82	+121,6	162	+153,1	0,5	2,0
Japan	239	+ 32,0	891	+130,8	2,7	3,7
Südkorea	108	- 9,2	370	+ 33,1	1,1	3,4
Taiwan	21	- 25,0	21	- 69,6	0,1	1,0
Sonstige asiatische Länder	103	+ 24,1	287	+ 6,7	0,9	2,8
Amerika	987	+ 1,5	2 718	+ 9,9	8,3	2,8
Kanada	117	+ 9,3	279	- 1,1	0,9	2,4
USA	765	+ 2,5	2 182	+ 13,7	6,7	2,9
Mittelamerika und Karibik	32	- 42,9	66	- 16,5	0,2	2,1
Brasilien	54	+ 5,9	163	- 4,7	0,5	3,0
Sonstige südamerikanische Länder	19	+ 58,3	28	+ 21,7	0,1	1,5
Australien, Neuseeland und Ozeanien	59	+ 28,3	189	+ 67,3	0,6	3,2
Ohne Angabe	795	+ 8,2	1 254	+ 0,3	3,8	1,6

Anmerkungen siehe Seite 32

Noch: 2.4 Leistung der Beherbergungsstätten nach Reisegebieten und Herkunftsländern

Januar 2001

Reisegebiet Herkunftsland (ständiger Wohnsitz)	Ankünfte		Übernachtungen			Mittlere Aufenthalts- dauer ³⁾
	aller Gäste	Verän- derung ¹⁾	aller Gäste	Verän- derung ¹⁾	Anteil ²⁾	
Münsterland	68 636	+ 1,4	159 325	- 0,8	100	2,3
Bundesrepublik Deutschland	63 802	+ 2,2	148 265	- 1,2	93,1	2,3
darunter Nordrhein-Westfalen	26 807	- 1,5	66 877	- 10,1	42,0	2,5
Ausland	4 834	- 7,7	11 060	+ 4,6	6,9	2,3
Europa	4 000	- 9,3	8 795	+ 6,0	79,5	2,2
EU-Länder	2 851	- 10,1	5 114	- 6,7	46,2	1,8
Belgien	218	+ 12,4	340	- 2,0	3,1	1,6
Dänemark	261	- 9,1	404	- 3,8	3,7	1,5
Finnland	55	- 21,4	91	- 44,8	0,8	1,7
Frankreich	360	+ 11,5	565	+ 21,0	5,1	1,6
Griechenland	26	+136,4	43	+ 65,4	0,4	1,7
Vereinigtes Königreich	467	- 31,0	995	- 19,4	9,0	2,1
Republik Irland	24	- 33,3	49	+ 2,1	0,4	2,0
Italien	220	+ 7,8	472	+ 23,9	4,3	2,1
Luxemburg	16	- 30,4	26	- 62,3	0,2	1,6
Niederlande	726	- 12,3	1 226	- 12,3	11,1	1,7
Österreich	195	+ 2,6	380	- 0,5	3,4	1,9
Portugal	29	+ 20,8	75	+ 5,6	0,7	2,6
Schweden	171	- 11,9	287	+ 7,1	2,6	1,7
Spanien	83	- 23,9	161	- 22,2	1,5	1,9
Baltische Staaten	43	+ 48,3	97	- 6,7	0,9	2,3
Island	3	+100,0	7	+100,0	0,1	2,3
Norwegen	53	- 29,3	91	- 12,5	0,8	1,7
Polen	418	+ 11,8	1 443	+ 75,5	13,0	3,5
Russland	75	- 41,4	237	- 42,5	2,1	3,2
Schweiz	239	- 4,0	436	- 3,8	3,9	1,8
Tschechische Republik	117	- 58,5	423	- 6,0	3,8	3,6
Türkei	56	+133,3	128	+ 91,0	1,2	2,3
Ungarn	34	+ 3,0	561	+203,2	5,1	16,5
Sonstige europäische Länder	111	+136,2	258	+ 18,9	2,3	2,3
Afrika	25	- 30,6	72	-	0,7	2,9
Republik Südafrika	11	+ 83,3	33	+ 10,0	0,3	3,0
Sonstige afrikanische Länder	14	- 53,3	39	- 7,1	0,4	2,8
Asien	192	+ 16,4	654	+ 44,4	5,9	3,4
Arabische Golfstaaten	13	- 65,8	74	- 14,0	0,7	5,7
Volksrepublik China und Hongkong	39	+ 85,7	54	+ 25,6	0,5	1,4
Israel	13	+ 44,4	42	+121,1	0,4	3,2
Japan	73	+ 65,9	163	+ 1,2	1,5	2,2
Südkorea	7	- 56,3	11	- 66,7	0,1	1,6
Taiwan	5	- 66,7	5	- 92,4	-	1,0
Sonstige asiatische Länder	42	+ 90,9	305	+577,8	2,8	7,3
Amerika	344	- 4,7	937	+ 0,4	8,5	2,7
Kanada	34	-	74	- 26,0	0,7	2,2
USA	244	- 11,6	474	- 11,7	4,3	1,9
Mittelamerika und Karibik	10	+900,0	47	x	0,4	4,7
Brasilien	14	+ 16,7	80	+196,3	0,7	5,7
Sonstige südamerikanische Länder	42	+ 10,5	262	- 2,2	2,4	6,2
Australien, Neuseeland und Ozeanien	37	+ 42,3	93	+102,2	0,8	2,5
Ohne Angabe	236	- 1,3	509	- 34,3	4,6	2,2

Anmerkungen siehe Seite 32

Noch: 2.4 Leistung der Beherbergungsstätten nach Reisegebieten und Herkunftsländern

Januar 2001

Reisegebiet Herkunftsland (ständiger Wohnsitz)	Ankünfte		Übernachtungen			Mittlere Aufenthalts- dauer ³⁾
	aller Gäste	Verän- derung ¹⁾	aller Gäste	Verän- derung ¹⁾	Anteil ²⁾	
Teutoburger Wald	101 090	+ 0,5	406 136	+ 5,2	100	4,0
Bundesrepublik Deutschland	91 553	+ 0,5	385 211	+ 5,4	94,8	4,2
darunter Nordrhein-Westfalen	30 890	- 6,4	188 167	+ 0,4	46,3	6,1
Ausland	9 537	+ 0,8	20 925	+ 2,7	5,2	2,2
Europa	7 246	- 1,9	16 133	- 1,2	77,1	2,2
EU-Länder	5 566	+ 2,6	11 441	+ 12,4	54,7	2,1
Belgien	352	- 8,1	521	- 6,0	2,5	1,5
Dänemark	395	- 6,6	658	+ 5,1	3,1	1,7
Finnland	102	+ 52,2	299	+228,6	1,4	2,9
Frankreich	722	+ 13,3	1 501	+ 30,2	7,2	2,1
Griechenland	54	- 41,3	131	- 35,5	0,6	2,4
Vereinigtes Königreich	1 269	+ 0,6	2 652	+ 18,9	12,7	2,1
Republik Irland	51	- 1,9	96	- 27,3	0,5	1,9
Italien	449	+ 16,3	954	+ 32,0	4,6	2,1
Luxemburg	72	+ 33,3	245	+100,8	1,2	3,4
Niederlande	1 143	+ 7,7	2 393	+ 12,0	11,4	2,1
Österreich	485	+ 22,2	1 052	+ 14,7	5,0	2,2
Portugal	33	- 59,3	55	- 64,5	0,3	1,7
Schweden	264	- 7,4	476	- 5,6	2,3	1,8
Spanien	175	- 28,3	408	- 35,0	1,9	2,3
Baltische Staaten	41	+ 17,1	101	- 1,9	0,5	2,5
Island	17	+ 70,0	30	+ 42,9	0,1	1,8
Norwegen	104	- 14,0	208	- 13,7	1,0	2,0
Polen	510	- 17,1	1 672	- 43,9	8,0	3,3
Russland	173	+ 2,4	645	+ 53,6	3,1	3,7
Schweiz	324	- 16,9	680	- 20,5	3,2	2,1
Tschechische Republik	175	- 9,8	646	+ 24,7	3,1	3,7
Türkei	96	- 32,9	188	- 46,1	0,9	2,0
Ungarn	134	- 8,8	306	+ 10,5	1,5	2,3
Sonstige europäische Länder	106	- 22,1	216	- 43,5	1,0	2,0
Afrika	61	- 6,2	249	+ 84,4	1,2	4,1
Republik Südafrika	20	+ 33,3	63	+110,0	0,3	3,2
Sonstige afrikanische Länder	41	- 18,0	186	+ 77,1	0,9	4,5
Asien	420	- 28,3	938	- 25,8	4,5	2,2
Arabische Golfstaaten	35	+118,8	147	+276,9	0,7	4,2
Volksrepublik China und Hongkong	57	- 46,7	125	- 65,3	0,6	2,2
Israel	43	- 8,5	65	- 44,9	0,3	1,5
Japan	191	- 8,2	380	- 6,6	1,8	2,0
Südkorea	15	- 28,6	16	- 61,0	0,1	1,1
Taiwan	17	- 45,2	36	- 28,0	0,2	2,1
Sonstige asiatische Länder	62	- 60,3	169	- 32,1	0,8	2,7
Amerika	662	- 5,0	1 747	+ 11,8	8,3	2,6
Kanada	42	- 6,7	100	- 10,7	0,5	2,4
USA	552	- 7,4	1 335	+ 3,2	6,4	2,4
Mittelamerika und Karibik	16	-	63	- 23,2	0,3	3,9
Brasilien	17	+ 88,9	195	+747,8	0,9	11,5
Sonstige südamerikanische Länder	35	+ 12,9	54	+ 3,8	0,3	1,5
Australien, Neuseeland und Ozeanien	23	- 51,1	62	- 37,4	0,3	2,7
Ohne Angabe	1 125	+ 63,8	1 796	+ 81,6	8,6	1,6

Anmerkungen siehe Seite 32

Noch: 2.4 Leistung der Beherbergungsstätten nach Reisegebieten und Herkunftsländern

Januar 2001

Reisegebiet Herkunftsland (ständiger Wohnsitz)	Ankünfte		Übernachtungen			Mittlere Aufenthalts- dauer ³⁾
	aller Gäste	Verän- derung ¹⁾	aller Gäste	Verän- derung ¹⁾	Anteil ²⁾	
Sauerland	115 054	- 4,8	419 061	- 2,4	100	3,6
Bundesrepublik Deutschland	95 828	- 5,8	349 624	- 3,1	83,4	3,6
darunter Nordrhein-Westfalen	46 530	- 8,2	189 087	- 4,6	45,1	4,1
Ausland	19 226	+ 0,4	69 437	+ 1,4	16,6	3,6
Europa	18 730	-	68 214	+ 1,5	98,2	3,6
EU-Länder	17 823	- 0,2	64 231	+ 1,6	92,5	3,6
Belgien	859	- 23,8	2 773	- 28,8	4,0	3,2
Dänemark	115	+113,0	265	+138,7	0,4	2,3
Finnland	25	- 34,2	40	- 49,4	0,1	1,6
Frankreich	201	+ 58,3	396	- 2,5	0,6	2,0
Griechenland	29	- 12,1	59	- 11,9	0,1	2,0
Vereinigtes Königreich	424	+ 72,4	1 203	+ 71,6	1,7	2,8
Republik Irland	26	- 25,7	45	+ 21,6	0,1	1,7
Italien	223	+ 93,9	719	+177,6	1,0	3,2
Luxemburg	23	- 30,3	80	- 29,2	0,1	3,5
Niederlande	15 508	- 1,3	57 658	+ 2,3	83,0	3,7
Österreich	193	+ 9,7	573	- 31,0	0,8	3,0
Portugal	25	+ 19,0	72	+ 67,4	0,1	2,9
Schweden	81	+ 9,5	161	+ 29,8	0,2	2,0
Spanien	91	+ 37,9	187	+ 16,1	0,3	2,1
Baltische Staaten	13	- 55,2	22	- 82,3	-	1,7
Island	10	+400,0	18	+800,0	-	1,8
Norwegen	192	+200,0	1 724	+486,4	2,5	9,0
Polen	162	- 58,7	567	- 73,4	0,8	3,5
Russland	90	- 16,7	224	- 63,5	0,3	2,5
Schweiz	193	+103,2	389	+ 16,5	0,6	2,0
Tschechische Republik	108	- 3,6	266	- 19,1	0,4	2,5
Türkei	36	+260,0	105	+303,8	0,2	2,9
Ungarn	72	+ 56,5	299	+382,3	0,4	4,2
Sonstige europäische Länder	31	+ 24,0	369	+310,0	0,5	11,9
Afrika	8	- 11,1	11	- 68,6	-	1,4
Republik Südafrika	5	- 37,5	5	- 85,3	-	1,0
Sonstige afrikanische Länder	3	+200,0	6	+500,0	-	2,0
Asien	83	+ 23,9	169	- 26,8	0,2	2,0
Arabische Golfstaaten	7	- 36,4	7	- 89,1	-	1,0
Volksrepublik China und Hongkong	27	+107,7	53	- 11,7	0,1	2,0
Israel	2	- 50,0	3	- 25,0	-	1,5
Japan	34	+ 36,0	63	+ 12,5	0,1	1,9
Südkorea	-	-100,0	-	-100,0	-	-
Taiwan	2	- 50,0	3	- 50,0	-	1,5
Sonstige asiatische Länder	11	+ 22,2	40	-	0,1	3,6
Amerika	213	+ 74,6	507	+ 12,7	0,7	2,4
Kanada	21	- 22,2	77	- 56,7	0,1	3,7
USA	170	+104,8	368	+ 48,4	0,5	2,2
Mittelamerika und Karibik	19	+100,0	53	+100,0	0,1	2,8
Brasilien	1	- 90,0	3	- 84,2	-	3,0
Sonstige südamerikanische Länder	2	-	6	+ 20,0	-	3,0
Australien, Neuseeland und Ozeanien	6	- 53,8	17	- 59,5	-	2,8
Ohne Angabe	186	- 4,6	519	+ 2,2	0,7	2,8

Anmerkungen siehe Seite 32

Noch: 2.4 Leistung der Beherbergungsstätten nach Reisegebieten und Herkunftsländern

Januar 2001

Reisegebiet Herkunftsland (ständiger Wohnsitz)	Ankünfte		Übernachtungen			Mittlere Aufenthalts- dauer ³⁾
	aller Gäste	Verän- derung ¹⁾	aller Gäste	Verän- derung ¹⁾	Anteil ²⁾	
Siegerland-Wittgenstein	14 128	- 1,2	73 535	+ 5,0	100	5,2
Bundesrepublik Deutschland	12 649	- 4,6	70 395	+ 3,9	95,7	5,6
darunter Nordrhein-Westfalen	5 103	+ 2,4	42 275	+ 1,7	57,5	8,3
Ausland	1 479	+ 42,3	3 140	+ 38,0	4,3	2,1
Europa	1 245	+ 33,7	2 614	+ 30,4	83,2	2,1
EU-Länder	976	+ 23,4	1 937	+ 11,1	61,7	2,0
Belgien	77	+165,5	114	+235,3	3,6	1,5
Dänemark	22	+ 22,2	29	+ 31,8	0,9	1,3
Finnland	3	- 70,0	5	- 72,2	0,2	1,7
Frankreich	109	+172,5	160	+247,8	5,1	1,5
Griechenland	9	-	10	- 23,1	0,3	1,1
Vereinigtes Königreich	88	+ 57,1	163	+ 63,0	5,2	1,9
Republik Irland	5	+100,0	5	+100,0	0,2	1,0
Italien	64	+ 8,5	94	- 4,1	3,0	1,5
Luxemburg	6	+100,0	15	+200,0	0,5	2,5
Niederlande	464	- 8,3	1 116	- 13,2	35,5	2,4
Österreich	71	+222,7	128	+276,5	4,1	1,8
Portugal	3	- 25,0	3	- 87,0	0,1	1,0
Schweden	40	+ 81,8	77	+ 97,4	2,5	1,9
Spanien	15	+ 15,4	18	- 30,8	0,6	1,2
Baltische Staaten	2	- 71,4	4	- 91,7	0,1	2,0
Island	2	+100,0	2	+100,0	0,1	1,0
Norwegen	10	+ 11,1	17	+ 30,8	0,5	1,7
Polen	83	+137,1	277	+394,6	8,8	3,3
Russland	11	x	17	+750,0	0,5	1,5
Schweiz	66	+ 57,1	87	+ 17,6	2,8	1,3
Tschechische Republik	42	+133,3	183	+577,8	5,8	4,4
Türkei	18	+ 80,0	36	+260,0	1,1	2,0
Ungarn	11	+ 22,2	15	- 6,3	0,5	1,4
Sonstige europäische Länder	24	+166,7	39	+143,8	1,2	1,6
Afrika	7	+ 75,0	19	+216,7	0,6	2,7
Republik Südafrika	-	-	-	-	-	-
Sonstige afrikanische Länder	7	+ 75,0	19	+216,7	0,6	2,7
Asien	78	+129,4	209	+145,9	6,7	2,7
Arabische Golfstaaten	3	+200,0	11	+450,0	0,4	3,7
Volksrepublik China und Hongkong	11	- 21,4	33	- 26,7	1,1	3,0
Israel	5	+ 25,0	11	+175,0	0,4	2,2
Japan	31	x	105	x	3,3	3,4
Südkorea	10	+100,0	13	+ 85,7	0,4	1,3
Taiwan	-	-100,0	-	-100,0	-	-
Sonstige asiatische Länder	18	+125,0	36	+ 50,0	1,1	2,0
Amerika	135	+ 92,9	281	+ 56,1	8,9	2,1
Kanada	11	+ 37,5	31	- 29,5	1,0	2,8
USA	101	+ 65,6	191	+ 42,5	6,1	1,9
Mittelamerika und Karibik	1	+100,0	2	+100,0	0,1	2,0
Brasilien	17	+100,0	39	+100,0	1,2	2,3
Sonstige südamerikanische Länder	5	+400,0	18	+800,0	0,6	3,6
Australien, Neuseeland und Ozeanien	14	+100,0	17	+100,0	0,5	1,2
Ohne Angabe	-	-	-	-	-	-

Anmerkungen siehe Seite 32

Noch: 2.4 Leistung der Beherbergungsstätten nach Reisegebieten und Herkunftsländern

Januar 2001

Reisegebiet Herkunftsland (ständiger Wohnsitz)	Ankünfte		Übernachtungen			Mittlere Aufenthalts- dauer ³⁾
	aller Gäste	Verän- derung ¹⁾	aller Gäste	Verän- derung ¹⁾	Anteil ²⁾	
Bergisches Land	94 701	+ 5,6	229 153	+ 5,1	100	2,4
Bundesrepublik Deutschland	80 852	+ 6,4	198 697	+ 6,3	86,7	2,5
darunter Nordrhein-Westfalen	19 904	- 11,9	74 388	- 3,7	32,5	3,7
Ausland	13 849	+ 1,0	30 456	- 1,8	13,3	2,2
Europa	11 069	+ 3,4	23 667	- 1,4	77,7	2,1
EU-Länder	8 785	+ 6,5	18 135	+ 0,5	59,5	2,1
Belgien	864	+ 50,8	1 418	+ 32,3	4,7	1,6
Dänemark	435	- 17,8	942	- 18,6	3,1	2,2
Finnland	117	+ 17,0	254	+ 8,5	0,8	2,2
Frankreich	1 249	+ 7,8	2 324	+ 13,0	7,6	1,9
Griechenland	80	- 9,1	188	- 5,1	0,6	2,4
Vereinigtes Königreich	1 680	+ 5,3	3 591	- 1,9	11,8	2,1
Republik Irland	50	+ 66,7	296	+199,0	1,0	5,9
Italien	955	+ 0,2	2 064	- 1,7	6,8	2,2
Luxemburg	69	- 26,6	138	- 38,1	0,5	2,0
Niederlande	1 678	+ 3,2	3 487	+ 8,0	11,4	2,1
Österreich	694	+ 9,3	1 440	- 16,4	4,7	2,1
Portugal	117	- 11,4	334	- 59,2	1,1	2,9
Schweden	387	+ 17,3	806	+ 24,2	2,6	2,1
Spanien	410	+ 0,5	853	+ 4,3	2,8	2,1
Baltische Staaten	33	- 50,7	115	- 65,0	0,4	3,5
Island	3	- 85,7	3	- 94,6	-	1,0
Norwegen	180	+ 0,6	345	- 3,9	1,1	1,9
Polen	513	- 13,8	1 251	- 15,6	4,1	2,4
Russland	148	- 20,9	527	+ 13,8	1,7	3,6
Schweiz	562	- 2,3	1 065	- 21,6	3,5	1,9
Tschechische Republik	299	- 18,5	865	+ 31,1	2,8	2,9
Türkei	188	- 5,5	451	- 29,3	1,5	2,4
Ungarn	135	+ 10,7	387	+ 59,3	1,3	2,9
Sonstige europäische Länder	223	+ 53,8	523	+ 35,5	1,7	2,3
Afrika	108	+ 14,9	279	+ 87,2	0,9	2,6
Republik Südafrika	46	- 22,0	107	+ 21,6	0,4	2,3
Sonstige afrikanische Länder	62	+ 77,1	172	+182,0	0,6	2,8
Asien	635	- 3,2	1 793	+ 2,2	5,9	2,8
Arabische Golfstaaten	34	+ 41,7	80	- 20,8	0,3	2,4
Volksrepublik China und Hongkong	128	- 7,2	436	+ 57,4	1,4	3,4
Israel	61	+ 3,4	197	+ 20,9	0,6	3,2
Japan	188	+ 9,9	385	- 6,8	1,3	2,0
Südkorea	30	- 67,4	83	- 64,1	0,3	2,8
Taiwan	17	-	97	+120,5	0,3	5,7
Sonstige asiatische Länder	177	+ 14,2	515	- 2,1	1,7	2,9
Amerika	1 396	+ 15,0	3 369	+ 2,3	11,1	2,4
Kanada	79	- 25,5	240	- 27,7	0,8	3,0
USA	1 176	+ 13,0	2 569	- 6,4	8,4	2,2
Mittelamerika und Karibik	57	+256,3	202	+818,2	0,7	3,5
Brasilien	42	+ 90,9	247	+197,6	0,8	5,9
Sonstige südamerikanische Länder	42	+ 44,8	111	+ 0,9	0,4	2,6
Australien, Neuseeland und Ozeanien	60	+ 27,7	274	+ 93,0	0,9	4,6
Ohne Angabe	581	- 41,2	1 074	- 35,0	3,5	1,8

Anmerkungen siehe Seite 32

Noch: 2.4 Leistung der Beherbergungsstätten nach Reisegebieten und Herkunftsländern

Januar 2001

Reisegebiet Herkunftsland (ständiger Wohnsitz)	Ankünfte		Übernachtungen			Mittlere Aufenthalts- dauer ³⁾
	aller Gäste	Verän- derung ¹⁾	aller Gäste	Verän- derung ¹⁾	Anteil ²⁾	
Bonn und Rhein-Sieg-Kreis	74 371	+ 5,9	155 777	+ 4,8	100	2,1
Bundesrepublik Deutschland	65 499	+ 6,1	133 312	+ 5,0	85,6	2,0
darunter Nordrhein-Westfalen	12 440	+ 11,4	28 139	+ 2,0	18,1	2,3
Ausland	8 872	+ 3,8	22 465	+ 3,6	14,4	2,5
Europa	6 096	+ 1,0	14 556	+ 1,6	64,8	2,4
EU-Länder	4 589	- 3,1	10 251	- 1,9	45,6	2,2
Belgien	380	- 0,5	743	+ 6,0	3,3	2,0
Dänemark	111	- 9,8	206	- 10,8	0,9	1,9
Finnland	60	+ 5,3	120	+ 0,8	0,5	2,0
Frankreich	602	- 6,5	1 379	+ 0,8	6,1	2,3
Griechenland	65	+ 1,6	205	+ 34,0	0,9	3,2
Vereinigtes Königreich	1 077	+ 22,7	2 172	+ 20,9	9,7	2,0
Republik Irland	31	- 11,4	65	- 41,4	0,3	2,1
Italien	629	- 6,4	1 838	+ 3,2	8,2	2,9
Luxemburg	47	- 19,0	91	- 39,7	0,4	1,9
Niederlande	800	- 2,2	1 624	+ 1,5	7,2	2,0
Österreich	391	+ 13,3	798	+ 21,5	3,6	2,0
Portugal	47	- 35,6	356	- 29,1	1,6	7,6
Schweden	131	- 24,3	217	- 38,5	1,0	1,7
Spanien	218	- 47,3	437	- 52,6	1,9	2,0
Baltische Staaten	61	+ 60,5	239	+ 54,2	1,1	3,9
Island	12	+ 33,3	43	+115,0	0,2	3,6
Norwegen	37	- 43,1	50	- 64,8	0,2	1,4
Polen	118	+ 57,3	386	+ 31,3	1,7	3,3
Russland	284	+ 25,1	879	+ 22,9	3,9	3,1
Schweiz	450	+ 30,1	885	+ 12,3	3,9	2,0
Tschechische Republik	155	+ 16,5	483	+ 5,2	2,2	3,1
Türkei	107	- 17,7	333	- 5,4	1,5	3,1
Ungarn	67	- 18,3	333	+ 4,7	1,5	5,0
Sonstige europäische Länder	216	+ 10,2	674	+ 6,3	3,0	3,1
Afrika	141	- 18,5	587	- 17,3	2,6	4,2
Republik Südafrika	37	+ 23,3	71	- 36,0	0,3	1,9
Sonstige afrikanische Länder	104	- 27,3	516	- 13,9	2,3	5,0
Asien	1 080	+ 53,6	3 053	+ 26,5	13,6	2,8
Arabische Golfstaaten	222	+128,9	602	+ 15,3	2,7	2,7
Volksrepublik China und Hongkong	170	+ 38,2	815	+236,8	3,6	4,8
Israel	112	+ 12,0	219	- 43,0	1,0	2,0
Japan	299	+ 84,6	696	+ 38,1	3,1	2,3
Südkorea	14	- 76,3	97	- 48,9	0,4	6,9
Taiwan	18	- 47,1	78	- 46,2	0,3	4,3
Sonstige asiatische Länder	245	+ 91,4	546	+ 27,9	2,4	2,2
Amerika	984	- 3,2	2 773	- 5,9	12,3	2,8
Kanada	128	+ 45,5	387	+ 66,1	1,7	3,0
USA	719	- 0,8	1 875	- 7,1	8,3	2,6
Mittelamerika und Karibik	48	+ 41,2	88	- 13,7	0,4	1,8
Brasilien	35	- 31,4	158	- 19,4	0,7	4,5
Sonstige südamerikanische Länder	54	- 54,6	265	- 33,1	1,2	4,9
Australien, Neuseeland und Ozeanien	52	- 17,5	115	- 13,5	0,5	2,2
Ohne Angabe	519	- 5,8	1 381	+ 18,3	6,1	2,7

Anmerkungen siehe Seite 32

Noch: 2.4 Leistung der Beherbergungsstätten nach Reisegebieten und Herkunftsländern

Januar 2001

Reisegebiet Herkunftsland (ständiger Wohnsitz)	Ankünfte		Übernachtungen			Mittlere Aufenthalts- dauer ³⁾
	aller Gäste	Verän- derung ¹⁾	aller Gäste	Verän- derung ¹⁾	Anteil ²⁾	
Köln	130 535	+ 3,3	253 519	+ 2,1	100	1,9
Bundesrepublik Deutschland	86 342	+ 2,7	155 822	- 0,7	61,5	1,8
darunter Nordrhein-Westfalen	6 717	+ 6,6	11 917	- 3,6	4,7	1,8
Ausland	44 193	+ 4,5	97 697	+ 6,9	38,5	2,2
Europa	32 218	+ 1,2	72 576	+ 4,5	74,3	2,3
EU-Länder	26 586	+ 6,9	59 204	+ 6,3	60,6	2,2
Belgien	1 861	+ 19,9	3 365	+ 6,7	3,4	1,8
Dänemark	1 281	+ 18,2	3 330	+ 22,3	3,4	2,6
Finnland	411	- 11,6	1 040	- 9,2	1,1	2,5
Frankreich	2 207	+ 6,6	4 456	- 2,2	4,6	2,0
Griechenland	496	+ 4,6	1 372	+ 21,5	1,4	2,8
Vereinigtes Königreich	6 533	+ 5,2	11 764	+ 18,0	12,0	1,8
Republik Irland	259	- 13,7	515	- 32,9	0,5	2,0
Italien	5 167	- 1,7	15 353	- 2,2	15,7	3,0
Luxemburg	254	- 9,6	421	- 8,9	0,4	1,7
Niederlande	3 192	+ 34,3	6 348	+ 31,8	6,5	2,0
Österreich	1 487	+ 5,9	3 271	- 2,7	3,3	2,2
Portugal	271	- 12,9	651	- 6,5	0,7	2,4
Schweden	877	+ 14,9	2 156	+ 32,7	2,2	2,5
Spanien	2 290	- 1,8	5 162	- 8,1	5,3	2,3
Baltische Staaten	147	- 13,0	351	- 6,9	0,4	2,4
Island	63	- 23,2	192	+ 9,1	0,2	3,0
Norwegen	438	+ 24,8	908	+ 40,1	0,9	2,1
Polen	457	+ 41,5	1 030	+ 17,6	1,1	2,3
Russland	634	- 66,0	1 704	- 40,5	1,7	2,7
Schweiz	2 230	- 6,2	5 136	- 3,2	5,3	2,3
Tschechische Republik	218	+ 35,4	440	+ 16,1	0,5	2,0
Türkei	532	+ 0,2	1 257	+ 22,2	1,3	2,4
Ungarn	177	- 70,1	440	- 44,1	0,5	2,5
Sonstige europäische Länder	736	+ 47,2	1 914	+ 50,4	2,0	2,6
Afrika	406	+ 33,6	956	+ 39,8	1,0	2,4
Republik Südafrika	104	+ 31,6	271	+ 35,5	0,3	2,6
Sonstige afrikanische Länder	302	+ 34,2	685	+ 41,5	0,7	2,3
Asien	3 077	+ 35,7	7 501	+ 33,9	7,7	2,4
Arabische Golfstaaten	381	+ 43,2	883	+ 45,7	0,9	2,3
Volksrepublik China und Hongkong	504	+ 96,1	1 138	+ 72,7	1,2	2,3
Israel	370	+ 19,7	1 111	+ 38,0	1,1	3,0
Japan	750	+ 24,4	1 595	+ 31,2	1,6	2,1
Südkorea	221	+ 85,7	359	+ 98,3	0,4	1,6
Taiwan	83	- 39,0	286	- 33,6	0,3	3,4
Sonstige asiatische Länder	768	+ 33,1	2 129	+ 24,9	2,2	2,8
Amerika	6 581	+ 17,5	11 523	+ 18,5	11,8	1,8
Kanada	371	+ 33,5	804	+ 52,9	0,8	2,2
USA	5 034	+ 12,6	8 136	+ 8,3	8,3	1,6
Mittelamerika und Karibik	202	+ 94,2	482	+ 63,9	0,5	2,4
Brasilien	511	+101,2	1 085	+113,2	1,1	2,1
Sonstige südamerikanische Länder	463	- 6,3	1 016	+ 15,6	1,0	2,2
Australien, Neuseeland und Ozeanien	525	- 13,5	974	- 36,4	1,0	1,9
Ohne Angabe	1 386	- 17,6	4 167	- 5,0	4,3	3,0

Anmerkungen siehe Seite 32

Noch: 2.4 Leistung der Beherbergungsstätten nach Reisegebieten und Herkunftsländern

Januar 2001

Reisegebiet Herkunftsland (ständiger Wohnsitz)	Ankünfte		Übernachtungen			Mittlere Aufenthalts- dauer ³⁾
	aller Gäste	Verän- derung ¹⁾	aller Gäste	Verän- derung ¹⁾	Anteil ²⁾	
Düsseldorf	103 573	+ 6,4	202 034	+ 5,7	100	2,0
Bundesrepublik Deutschland	65 621	+ 8,2	119 709	+ 3,6	59,3	1,8
darunter Nordrhein-Westfalen	5 905	+29,4	10 963	+32,5	5,4	1,9
Ausland	37 952	+ 3,5	82 325	+ 8,8	40,7	2,2
Europa	28 482	+ 4,6	61 063	+ 8,7	74,2	2,1
EU-Länder	23 197	+ 4,5	48 904	+ 7,9	59,4	2,1
Belgien	1 009	+ 0,4	1 789	+ 5,2	2,2	1,8
Dänemark	594	-21,6	1 150	-21,0	1,4	1,9
Finnland	823	-12,9	1 605	- 6,1	1,9	2,0
Frankreich	2 775	+17,1	5 327	+10,1	6,5	1,9
Griechenland	482	-44,3	1 321	-21,7	1,6	2,7
Vereinigtes Königreich	5 559	+19,1	10 461	+24,8	12,7	1,9
Republik Irland	194	-29,2	451	-13,3	0,5	2,3
Italien	2 560	+11,4	6 429	+15,5	7,8	2,5
Luxemburg	238	-22,7	381	-10,1	0,5	1,6
Niederlande	3 763	- 0,9	8 574	+ 1,5	10,4	2,3
Österreich	1 761	+17,3	4 110	+14,8	5,0	2,3
Portugal	227	-19,8	578	-10,5	0,7	2,5
Schweden	1 366	- 6,9	2 886	- 0,6	3,5	2,1
Spanien	1 846	+10,5	3 842	+11,0	4,7	2,1
Baltische Staaten	55	-59,3	180	-27,1	0,2	3,3
Island	36	-83,9	119	-56,9	0,1	3,3
Norwegen	609	-14,8	1 393	-11,6	1,7	2,3
Polen	341	+11,4	843	+12,3	1,0	2,5
Russland	669	+15,7	1 558	+ 2,9	1,9	2,3
Schweiz	1 613	+ 2,3	3 257	+ 8,5	4,0	2,0
Tschechische Republik	250	- 3,1	495	+12,5	0,6	2,0
Türkei	596	+22,1	1 384	+19,1	1,7	2,3
Ungarn	206	-12,0	508	- 5,9	0,6	2,5
Sonstige europäische Länder	910	+76,7	2 422	+80,7	2,9	2,7
Afrika	507	+26,4	1 277	+35,0	1,6	2,5
Republik Südafrika	69	-34,9	182	-19,5	0,2	2,6
Sonstige afrikanische Länder	438	+48,5	1 095	+52,1	1,3	2,5
Asien	4 272	+ 8,5	10 666	+10,7	13,0	2,5
Arabische Golfstaaten	312	+31,1	795	+ 8,2	1,0	2,5
Volksrepublik China und Hongkong	273	- 8,1	678	+ 4,1	0,8	2,5
Israel	406	+17,0	1 375	+89,1	1,7	3,4
Japan	2 549	+14,9	5 729	+12,5	7,0	2,2
Südkorea	122	-11,6	306	-31,7	0,4	2,5
Taiwan	108	-26,5	301	+ 4,2	0,4	2,8
Sonstige asiatische Länder	502	- 9,4	1 482	-12,7	1,8	3,0
Amerika	3 540	+ 0,7	7 031	+ 9,9	8,5	2,0
Kanada	224	-68,6	437	-56,1	0,5	2,0
USA	2 952	+15,9	5 724	+17,6	7,0	1,9
Mittelamerika und Karibik	159	+55,9	335	+80,1	0,4	2,1
Brasilien	82	+30,2	217	+72,2	0,3	2,6
Sonstige südamerikanische Länder	123	+36,7	318	+40,7	0,4	2,6
Australien, Neuseeland und Ozeanien	188	- 5,1	495	- 0,4	0,6	2,6
Ohne Angabe	963	-30,9	1 793	- 9,9	2,2	1,9

Anmerkungen siehe Seite 32

Noch: 2.4 Leistung der Beherbergungsstätten nach Reisegebieten und Herkunftsländern

Januar 2001

Reisegebiet Herkunftsland (ständiger Wohnsitz)	Ankünfte		Übernachtungen			Mittlere Aufenthalts- dauer ³⁾
	aller Gäste	Verän- derung ¹⁾	aller Gäste	Verän- derung ¹⁾	Anteil ²⁾	
Ruhrgebiet	135 803	- 0,3	268 552	- 0,1	100	2,0
Bundesrepublik Deutschland	119 256	- 1,5	234 607	- 0,3	87,4	2,0
darunter Nordrhein-Westfalen	26 287	+ 7,8	72 549	+ 5,7	27,0	2,8
Ausland	16 547	+ 9,2	33 945	+ 0,6	12,6	2,1
Europa	14 046	+ 11,7	27 974	+ 3,1	82,4	2,0
EU-Länder	9 951	+ 5,4	18 856	- 3,5	55,5	1,9
Belgien	702	+ 13,8	1 290	+ 4,9	3,8	1,8
Dänemark	553	+ 23,2	1 010	+ 23,0	3,0	1,8
Finnland	304	- 27,3	640	+ 3,2	1,9	2,1
Frankreich	1 133	+ 5,4	1 895	+ 6,9	5,6	1,7
Griechenland	165	+ 36,4	397	+ 36,9	1,2	2,4
Vereinigtes Königreich	1 782	- 1,4	3 640	+ 0,6	10,7	2,0
Republik Irland	55	- 25,7	150	- 18,9	0,4	2,7
Italien	965	- 8,2	1 911	- 36,4	5,6	2,0
Luxemburg	111	+ 27,6	158	+ 3,3	0,5	1,4
Niederlande	2 098	+ 6,7	3 715	- 3,3	10,9	1,8
Österreich	1 148	+ 52,7	2 238	+ 28,0	6,6	1,9
Portugal	150	+ 28,2	333	- 19,0	1,0	2,2
Schweden	377	- 25,3	657	- 8,6	1,9	1,7
Spanien	408	+ 1,5	822	- 26,8	2,4	2,0
Baltische Staaten	73	+ 10,6	144	- 15,8	0,4	2,0
Island	27	+ 68,8	38	+ 52,0	0,1	1,4
Norwegen	167	+ 57,5	286	+ 45,9	0,8	1,7
Polen	995	+ 27,9	2 018	+ 3,2	5,9	2,0
Russland	474	+ 20,9	1 456	+ 45,5	4,3	3,1
Schweiz	790	+ 7,8	1 530	+ 11,4	4,5	1,9
Tschechische Republik	341	+ 29,2	648	+ 7,1	1,9	1,9
Türkei	521	+ 36,4	1 183	+ 13,9	3,5	2,3
Ungarn	219	+ 28,8	601	+ 27,1	1,8	2,7
Sonstige europäische Länder	488	+115,9	1 214	+ 62,7	3,6	2,5
Afrika	152	+ 23,6	393	+ 24,8	1,2	2,6
Republik Südafrika	58	+ 70,6	163	+114,5	0,5	2,8
Sonstige afrikanische Länder	94	+ 5,6	230	- 3,8	0,7	2,4
Asien	716	- 2,1	1 699	- 14,9	5,0	2,4
Arabische Golfstaaten	62	- 27,1	161	- 61,5	0,5	2,6
Volksrepublik China und Hongkong	132	+ 38,9	227	+ 13,5	0,7	1,7
Israel	87	+ 93,3	182	+ 83,8	0,5	2,1
Japan	162	+ 23,7	355	+ 35,0	1,0	2,2
Südkorea	28	- 17,6	72	+ 2,9	0,2	2,6
Taiwan	21	-	92	+ 13,6	0,3	4,4
Sonstige asiatische Länder	224	- 30,0	610	- 29,6	1,8	2,7
Amerika	1 103	+ 9,1	2 996	+ 23,0	8,8	2,7
Kanada	95	- 5,0	235	+ 11,9	0,7	2,5
USA	846	+ 2,7	2 212	+ 15,1	6,5	2,6
Mittelamerika und Karibik	35	+191,7	177	+453,1	0,5	5,1
Brasilien	69	+122,6	234	+143,8	0,7	3,4
Sonstige südamerikanische Länder	58	+ 31,8	138	- 21,6	0,4	2,4
Australien, Neuseeland und Ozeanien	49	- 25,8	172	+ 0,6	0,5	3,5
Ohne Angabe	481	- 25,7	711	- 58,2	2,1	1,5

Anmerkungen siehe Seite 32

Noch: 2.4 Leistung der Beherbergungsstätten nach Reisegebieten und Herkunftsländern

Januar 2001

Reisegebiet Herkunftsland (ständiger Wohnsitz)	Ankünfte		Übernachtungen			Mittlere Aufenthalts- dauer ³⁾
	aller Gäste	Verän- derung ¹⁾	aller Gäste	Verän- derung ¹⁾	Anteil ²⁾	
Nordrhein-Westfalen	996 442	+ 2,5	2 528 612	+ 2,9	100	2,5
Bundesrepublik Deutschland	812 662	+ 2,1	2 095 743	+ 2,4	82,9	2,6
darunter Nordrhein-Westfalen	219 138	- 1,7	795 775	- 1,2	31,5	3,6
Ausland	183 780	+ 4,1	432 869	+ 5,3	17,1	2,4
Europa	144 967	+ 3,5	342 260	+ 4,0	79,1	2,4
EU-Länder	118 288	+ 5,2	271 903	+ 4,0	62,8	2,3
Belgien	8 459	+ 6,2	16 390	- 7,0	3,8	1,9
Dänemark	4 144	+ 1,1	8 709	+ 3,5	2,0	2,1
Finnland	2 075	-12,3	4 414	- 3,2	1,0	2,1
Frankreich	11 641	+12,1	21 750	+ 9,3	5,0	1,9
Griechenland	1 593	-16,5	4 249	- 0,1	1,0	2,7
Vereinigtes Königreich	22 802	+10,5	43 757	+15,7	10,1	1,9
Republik Irland	766	-18,0	1 808	-16,3	0,4	2,4
Italien	12 272	+ 1,0	32 312	- 0,4	7,5	2,6
Luxemburg	969	- 9,2	1 804	- 9,9	0,4	1,9
Niederlande	34 650	+ 5,2	95 141	+ 4,8	22,0	2,7
Österreich	7 433	+17,2	16 427	+ 8,5	3,8	2,2
Portugal	1 087	- 9,3	3 058	-16,1	0,7	2,8
Schweden	4 348	+ 0,7	8 887	+ 7,9	2,1	2,0
Spanien	6 049	- 2,3	13 197	- 8,5	3,0	2,2
Baltische Staaten	546	-24,9	1 533	-34,9	0,4	2,8
Island	191	-49,6	480	-23,8	0,1	2,5
Norwegen	1 957	+ 5,9	5 321	+37,6	1,2	2,7
Polen	4 341	+ 5,5	11 267	-12,9	2,6	2,6
Russland	2 868	-29,7	7 975	-15,0	1,8	2,8
Schweiz	7 486	- 0,1	15 176	- 2,1	3,5	2,0
Tschechische Republik	2 085	- 7,7	6 102	+13,6	1,4	2,9
Türkei	2 655	+12,7	6 142	+10,4	1,4	2,3
Ungarn	1 240	-23,7	4 083	+14,8	0,9	3,3
Sonstige europäische Länder	3 310	+24,3	12 278	+45,6	2,8	3,7
Afrika	1 607	- 2,4	5 203	+12,7	1,2	3,2
Republik Südafrika	414	+ 3,0	1 059	+ 4,5	0,2	2,6
Sonstige afrikanische Länder	1 193	- 4,1	4 144	+15,0	1,0	3,5
Asien	12 732	+16,3	32 896	+18,4	7,6	2,6
Arabische Golfstaaten	1 179	+19,2	3 473	+ 5,7	0,8	2,9
Volksrepublik China und Hongkong	1 850	+40,4	4 748	+45,8	1,1	2,6
Israel	1 212	+22,1	3 441	+40,6	0,8	2,8
Japan	4 790	+22,0	11 074	+23,8	2,6	2,3
Südkorea	588	- 6,7	1 567	+ 3,2	0,4	2,7
Taiwan	411	-23,2	1 043	-20,7	0,2	2,5
Sonstige asiatische Länder	2 702	+ 5,7	7 550	+ 7,8	1,7	2,8
Amerika	16 826	+ 9,3	36 061	+12,1	8,3	2,1
Kanada	1 193	-25,9	2 827	-11,1	0,7	2,4
USA	13 213	+11,1	26 358	+ 9,1	6,1	2,0
Mittelamerika und Karibik	625	+67,1	1 632	+83,6	0,4	2,6
Brasilien	886	+65,0	2 610	+94,2	0,6	2,9
Sonstige südamerikanische Länder	909	- 7,7	2 634	+ 1,6	0,6	2,9
Australien, Neuseeland und Ozeanien	1 144	- 1,0	2 836	- 2,1	0,7	2,5
Ohne Angabe	6 504	-11,4	13 613	- 8,0	3,1	2,1

Anmerkungen siehe Seite 32

3.1 Leistung der Beherbergungs

Januar bis

Amtliche Schlüsselnummer	Verwaltungsbezirk	Ankünfte			
		aller Gäste	Veränderung ¹⁾	ausländischer Gäste	Veränderung ¹⁾
111 000	Kreisfreie Städte				
111 000	Düsseldorf	1 272 441	+ 3,6	472 212	+ 7,9
112 000	Duisburg	150 278	-11,6	25 989	+ 4,5
113 000	Essen	357 465	+ 2,8	67 290	+ 14,7
114 000	Krefeld	103 945	- 9,2	19 796	- 7,7
116 000	Mönchengladbach	108 340	- 3,1	24 331	- 2,4
117 000	Mülheim an der Ruhr	81 568	- 3,7	9 660	- 1,2
119 000	Oberhausen	106 671	+15,3	12 882	- 2,4
120 000	Remscheid	69 057	+ 0,8	15 206	+ 9,9
122 000	Solingen	63 458	+ 3,6	11 012	- 0,3
124 000	Wuppertal	159 261	+12,9	27 358	+ 12,8
154 000	Kreis Kleve	277 696	+ 9,8	40 856	+ 32,5
154 004	Bedburg-Hau	2 208	+20,3	156	- 24,3
154 008	Emmerich am Rhein, Stadt	17 138	- 0,5	3 835	- 21,7
154 012	Geldern, Stadt	22 281	- 2,8	1 567	+ 26,6
154 016	Goch, Stadt	9 996	-13,6	1 349	- 43,7
154 020	Issum
154 024	Kalkar, Stadt
154 028	Kerken	3 149	.	256	+ 0,8
154 032	Kevelaer, Stadt	40 257	+ 9,9	5 817	+ 14,3
154 036	Kleve, Stadt	62 432	- 1,3	6 776	+ 9,0
154 040	Kranenburg	17 866	-10,5	667	+ 25,8
154 044	Rees, Stadt	5 701	+ 4,9	489	+ 18,1
154 048	Rheurdt	5 427	-27,0	386	+ 33,1
154 052	Straelen, Stadt	16 217	- 0,3	917	- 30,9
154 056	Uedem
154 060	Wachtendonk
154 064	Weeze	2 500	+ 4,2	13	- 96,0
158 000	Kreis Mettmann	446 077	- 0,1	84 775	+ 3,6
158 004	Erkrath, Stadt	18 214	- 2,8	4 721	+ 23,6
158 008	Haan, Stadt	24 123	- 8,4	4 486	+ 8,5
158 012	Heiligenhaus, Stadt
158 016	Hilden, Stadt	64 584	- 0,2	9 503	+ 11,3
158 020	Langenfeld (Rhld.), Stadt	22 833	- 7,6	2 890	+ 12,6
158 024	Mettmann, Stadt	61 429	+21,6	10 546	+ 21,2
158 026	Monheim am Rhein, Stadt	35 979	+30,6	4 838	+ 31,5
158 028	Ratingen, Stadt	173 548	- 5,5	41 420	- 5,7
158 032	Velbert, Stadt	31 178	-10,6	4 522	+ 1,0
158 036	Wülfrath, Stadt
162 000	Kreis Neuss	335 945	+ 2,4	78 489	+ 8,2
162 004	Dormagen, Stadt	32 331	+26,4	4 177	- 10,8
162 008	Grevenbroich, Stadt	23 732	+ 1,6	4 013	+ 36,3
162 012	Jüchen
162 016	Kaarst, Stadt	44 019	-15,8	10 160	- 8,9
162 020	Korschenbroich, Stadt	3 377	+ 6,6	354	+ 8,3
162 022	Meerbusch, Stadt	30 222	+ 6,7	5 157	- 6,3
162 024	Neuss, Stadt	198 615	+ 3,7	54 335	+ 14,1
162 028	Rommerskirchen
166 000	Kreis Viersen	133 160	- 5,1	14 620	- 5,2
166 004	Brüggen	19 791	- 3,4	1 449	+108,5
166 008	Grefrath
166 012	Kempfen, Stadt	6 368	-17,8	969	- 28,9
166 016	Nettetal, Stadt	50 971	- 1,3	2 311	- 21,5
166 020	Niederkrüchten	4 182	+12,4	1 542	+ 26,6
166 024	Schwalmtal
166 028	Tönisvorst, Stadt	3 925	-18,3	532	- 52,0
166 032	Viersen, Stadt	9 789	- 7,3	1 738	- 17,0
166 036	Willich, Stadt	22 497	-15,1	3 879	- 15,7
170 000	Kreis Wesel	210 697	- 0,2	35 017	+ 7,4
170 004	Alpen
170 008	Dinslaken, Stadt	15 102	- 5,1	1 597	- 20,9
170 012	Hamminkeln, Stadt	12 141	+ 6,6	852	+ 4,2
170 016	Hünxe

1) Veränderung gegenüber dem Vorjahreszeitraum in % - 2) mittlere Aufenthaltsdauer in Tagen = Übernachtungen / Ankünfte - 3) mittlere Auslastung =

statten nach Verwaltungsbezirken

Dezember 2000

Übernachtungen				Mittlere Aufenthaltsdauer ²⁾		Mittlere Auslastung der angebotenen Betten ³⁾	Amtliche Schlüsselnummer
aller Gäste	Veränderung ¹⁾	ausländischer Gäste	Veränderung ¹⁾	aller Gäste	ausländischer Gäste		
2 423 843	+ 5,7	996 413	+ 9,0	1,9	2,1	44,0	111 000
322 297	- 2,8	59 319	+ 12,9	2,1	2,3	36,5	112 000
910 553	+10,1	166 532	+ 27,3	2,5	2,5	43,9	113 000
229 153	- 2,6	51 469	- 1,6	2,2	2,6	39,3	114 000
206 113	- 5,5	54 282	- 3,0	1,9	2,2	33,0	116 000
167 869	+ 0,9	25 849	+ 3,1	2,1	2,7	36,5	117 000
186 589	+12,9	28 174	+ 6,0	1,7	2,2	44,4	119 000
112 144	+ 4,0	25 705	+ 6,2	1,6	1,7	33,3	120 000
136 559	+ 4,0	27 191	- 2,2	2,2	2,5	31,1	122 000
343 375	+ 1,0	56 481	- 1,3	2,2	2,1	37,3	124 000
573 032	+ 8,6	73 727	+ 21,9	2,1	1,8	31,7	154 000
4 395	+24,8	238	- 35,3	2,0	1,5	20,9	154 004
31 259	+ 8,9	7 313	- 7,7	1,8	1,9	28,4	154 008
95 269	+ 2,2	4 326	+ 38,6	4,3	2,8	56,4	154 012
18 955	-21,3	3 359	- 53,7	1,9	2,5	17,7	154 016
.	154 020
.	154 024
5 973	+ 5,4	489	+ 22,6	1,9	1,9	17,9	154 028
69 503	+ 9,2	11 472	+ 37,6	1,7	2,0	28,4	154 032
116 361	+ 1,4	15 177	- 3,3	1,9	2,2	32,5	154 036
44 761	- 9,3	1 239	+ 43,2	2,5	1,9	36,9	154 040
11 692	+31,6	819	+ 21,2	2,1	1,7	26,5	154 044
17 630	+ 9,3	1 687	+ 39,2	3,2	4,4	26,2	154 048
33 844	- 8,1	1 836	- 39,5	2,1	2,0	39,8	154 052
.	154 056
.	154 060
7 462	-11,6	80	- 93,6	3,0	6,2	30,3	154 064
913 502	+ 2,0	192 366	+ 11,8	2,0	2,3	37,9	158 000
38 909	- 3,4	11 618	+ 5,5	2,1	2,5	29,1	158 004
78 135	-14,3	11 997	+ 19,6	3,2	2,7	46,1	158 008
.	158 012
135 512	+ 2,3	25 361	+ 15,8	2,1	2,7	43,4	158 016
46 801	+ 1,7	7 801	+ 18,9	2,0	2,7	36,7	158 020
113 700	+21,3	21 588	+ 22,4	1,9	2,0	31,5	158 024
62 655	+31,8	9 700	+ 31,6	1,7	2,0	37,8	158 026
348 570	+ 2,1	89 980	+ 8,6	2,0	2,2	42,8	158 028
63 102	-15,0	10 019	- 2,7	2,0	2,2	26,3	158 032
.	158 036
663 600	+ 6,5	164 124	+ 13,4	2,0	2,1	38,0	162 000
82 577	+28,7	12 457	+ 1,5	2,6	3,0	37,7	162 004
55 921	+15,7	10 932	+ 35,3	2,4	2,7	41,3	162 008
.	162 012
65 949	- 8,2	15 256	- 3,6	1,5	1,5	34,6	162 016
7 359	+ 0,5	844	+ 0,4	2,2	2,4	21,7	162 020
56 513	+ 7,2	13 633	+ 15,3	1,9	2,6	33,7	162 022
387 599	+ 4,4	110 122	+ 15,7	2,0	2,0	39,6	162 024
.	162 028
285 559	- 2,8	37 430	+ 5,0	2,1	2,6	32,6	166 000
40 219	- 3,3	3 634	+151,8	2,0	2,5	33,4	166 004
.	166 008
14 182	-12,5	3 183	- 32,4	2,2	3,3	28,2	166 012
117 366	- 1,1	6 135	+ 0,5	2,3	2,7	36,9	166 016
9 648	+18,9	3 361	+ 41,3	2,3	2,2	24,7	166 020
.	166 024
8 469	- 6,8	1 565	- 29,2	2,2	2,9	22,9	166 028
19 411	- 2,2	5 519	+ 0,9	2,0	3,2	22,9	166 032
47 197	-13,2	9 161	- 8,1	2,1	2,4	32,2	166 036
394 621	- 2,9	69 232	+ 3,1	1,9	2,0	28,6	170 000
33 063	- 9,9	3 791	- 45,7	2,2	2,4	28,5	170 004
20 450	+ 3,8	1 414	- 0,8	1,7	1,7	24,5	170 008
.	170 012
.	170 016

(Übernachtungen / angebotene Bettentage) * 100

Amtliche Schlüsselnummer	Verwaltungsbezirk	Ankünfte			
		aller Gäste	Veränderung ¹⁾	ausländischer Gäste	Veränderung ¹⁾
	Noch: Kreis Wesel				
170 020	Kamp-Lintfort, Stadt	9 684	+ 14,0	1 472	+42,6
170 024	Moers, Stadt	57 164	- 11,2	14 759	- 0,3
170 028	Neukirchen-Vluyn, Stadt
170 032	Rheinberg, Stadt	2 618	- 8,7	71	-69,7
170 036	Schermbach	29 530	+ 9,0	4 287	+54,2
170 040	Sonsbeck	3 511	+ 9,9	112	-36,7
170 044	Voerde (Niederrhein), Stadt	7 337	+ 46,0	1 073	+31,0
170 048	Wesel, Stadt	45 369	+ 16,6	6 191	+13,0
170 052	Xanten, Stadt	20 001	- 16,4	2 704	+28,2
100 000	Reg.-Bez. Düsseldorf	3 876 059	+ 2,0	939 493	+ 7,6
	Kreisfreie Städte				
313 000	Aachen	327 951	+ 11,9	89 845	+ 9,5
314 000	Bonn	554 931	- 1,4	84 610	- 0,9
315 000	Köln	1 739 702	+ 3,1	548 564	+ 4,8
316 000	Leverkusen	118 611	+ 7,9	34 916	+45,3
354 000	Kreis Aachen	158 883	+ 1,9	31 792	- 5,9
354 004	Alsdorf, Stadt
354 008	Baesweiler, Stadt
354 012	Eschweiler, Stadt	4 627	+ 21,3	569	-21,8
354 016	Herzogenrath, Stadt	6 852	- 7,1	657	-22,8
354 020	Monschau, Stadt	54 523	+ 2,5	12 643	-10,6
354 024	Roetgen
354 028	Simmerath	46 206	- 6,5	9 622	- 5,6
354 032	Stolberg (Rhld.), Stadt	21 909	+ 10,2	5 551	+10,1
354 036	Würselen, Stadt	12 776	+ 18,2	1 605	- 7,9
358 000	Kreis Düren	103 059	+ 1,8	18 343	- 6,5
358 004	Aldenhoven
358 008	Düren, Stadt	40 875	+ 6,6	8 124	- 8,1
358 012	Heimbach, Stadt	12 363	+ 1,5	1 871	-13,9
358 016	Hürtgenwald	18 057	+ 2,5	4 445	+ 8,4
358 020	Inden
358 024	Jülich, Stadt	8 427	- 8,2	1 548	-13,0
358 028	Kreuzau	2 636	- 11,2	26	-52,7
358 032	Langerwehe	580	- 32,6	126	-41,4
358 036	Linnich, Stadt
358 040	Merzenich
358 044	Nideggen, Stadt	16 752	- 6,8	1 967	-12,1
358 048	Niederzier
358 052	Nörvenich	-	-100,0	-	-
358 056	Titz	-	-	-	-
358 060	Vettweiß
362 000	Erftkreis	241 618	+ 11,8	55 321	+20,6
362 004	Bedburg, Stadt
362 008	Bergheim, Stadt	11 628	+ 28,8	1 318	+38,7
362 012	Brühl, Stadt	46 896	+ 9,9	14 975	+13,6
362 016	Elsdorf
362 020	Erftstadt, Stadt	6 838	- 12,3	626	-14,7
362 024	Frechen, Stadt	25 450	- 0,5	4 458	+ 7,7
362 028	Hürth, Stadt	92 211	+ 28,8	28 514	+33,8
362 032	Kerpen, Stadt	13 145	- 7,1	1 653	-23,4
362 036	Pulheim, Stadt	22 351	+ 10,4	2 200	+26,7
362 040	Wesseling, Stadt	16 836	- 12,7	853	- 9,9
366 000	Kreis Euskirchen	202 890	+ 1,7	15 402	- 5,0
366 004	Bad Münstereifel, Stadt	43 527	- 4,3	1 696	-20,7
366 008	Blankenheim	28 439	+ 1,9	2 488	-20,7
366 012	Dahlem	18 693	+ 25,3	382	-81,7
366 016	Euskirchen, Stadt	17 935	-	1 717	+37,0
366 020	Hellenthal	23 759	- 5,7	1 671	+20,6
366 024	Kall	15 585	+ 10,3	440	- 1,1
366 028	Mechernich, Stadt	7 170	- 7,0	160	-50,6
366 032	Nettersheim

Amtliche Schlüsselnummer	Verwaltungsbezirk	Ankünfte			
		aller Gäste	Veränderung ¹⁾	ausländischer Gäste	Veränderung ¹⁾
	Noch: Kreis Euskirchen				
366 036	Schleiden, Stadt	29 023	+ 1,7	6 033	+ 29,0
366 040	Weilerswist
366 044	Zülpich, Stadt	2 462	+ 4,9	400	+ 7,0
370 000	Kreis Heinsberg	56 158	+14,3	9 270	+ 25,9
370 004	Erkelenz, Stadt	10 248	+33,1	1 915	+ 43,9
370 008	Gangelt	-	-	-	-
370 012	Geilenkirchen, Stadt	6 975	+38,4	3 054	+ 50,4
370 016	Heinsberg, Stadt
370 020	Hückelhoven, Stadt	8 230	+16,3	1 207	+ 7,2
370 024	Selfkant	-	-	-	-
370 028	Übach-Palenberg, Stadt
370 032	Waldfeucht
370 036	Wassenberg, Stadt	7 530	- 2,8	583	- 25,4
370 040	Wegberg, Stadt	15 430	+ 9,5	1 366	+ 42,9
374 000	Oberbergischer Kreis	244 875	- 4,3	16 803	+ 11,8
374 004	Bergneustadt, Stadt	7 239	-16,1	154	+ 5,5
374 008	Engelskirchen
374 012	Gummersbach, Stadt	44 068	+ 2,5	7 225	+ 26,0
374 016	Hückeswagen, Stadt	13 450	+ 3,0	1 306	- 6,7
374 020	Lindlar	13 594	+ 3,6	429	- 51,5
374 024	Marienheide	24 824	- 1,4	1 742	- 17,1
374 028	Morsbach
374 032	Nümbrecht	39 084	- 3,9	811	+ 65,8
374 036	Radevormwald, Stadt	30 417	- 4,4	1 068	+ 52,8
374 040	Reichshof	20 208	- 3,1	499	+115,1
374 044	Waldbrohl, Stadt	8 830	+ 3,3	116	- 55,6
374 048	Wiehl, Stadt	16 697	-28,6	1 894	+ 30,9
374 052	Wipperfürth, Stadt	11 368	+ 0,5	759	+ 2,8
378 000	Rhein.-Berg.-Kreis	180 940	+ 6,2	15 660	+ 9,8
378 004	Bergisch Gladbach, Stadt	80 873	+13,8	6 797	+ 13,9
378 008	Burscheid, Stadt	7 225	+ 1,3	2 408	+ 24,6
378 012	Kürten	5 807	+ 9,3	547	+183,4
378 016	Leichlingen (Rhld.), Stadt	17 288	-11,3	732	- 35,0
378 020	Odenthal	9 958	- 0,7	1 546	- 13,4
378 024	Overath, Stadt	8 607	- 2,5	553	- 41,8
378 028	Rösrath	16 242	+ 2,0	574	+ 40,7
378 032	Wermelskirchen, Stadt	34 940	+ 7,5	2 503	+ 32,2
382 000	Rhein-Sieg-Kreis	501 125	- 0,2	60 973	- 5,5
382 004	Alfter	4 464	- 5,0	408	- 4,7
382 008	Bad Honnef, Stadt	89 976	+ 2,3	8 499	+ 2,0
382 012	Bornheim, Stadt	18 281	+ 4,7	1 121	- 18,0
382 016	Eitorf
382 020	Hennef (Sieg), Stadt	40 018	- 5,3	2 243	- 17,8
382 024	Königswinter, Stadt	116 883	- 3,4	13 501	- 17,4
382 028	Lohmar, Stadt	16 184	- 2,1	1 614	- 2,4
382 032	Meckenheim, Stadt	13 605	-20,5	1 921	- 12,6
382 036	Much
382 040	Neunkirchen-Seelscheid
382 044	Niederkassel, Stadt	10 805	- 2,9	1 077	- 3,6
382 048	Rheinbach, Stadt	9 431	- 4,9	740	- 9,3
382 052	Ruppichterath	11 015	-10,5	1 678	- 17,8
382 056	Sankt Augustin, Stadt	19 819	+10,8	3 491	+ 30,2
382 060	Siegburg, Stadt	37 842	+ 8,3	10 401	- 6,4
382 064	Swisttal	4 185	- 5,9	725	+ 5,5
382 068	Troisdorf, Stadt	49 451	+15,5	10 610	+ 20,8
382 072	Wachtberg	12 360	- 7,8	1 050	- 31,0
382 076	Windeck	15 324	+ 0,3	461	- 29,5
300 000	Reg.-Bez. Köln	4 430 743	+ 3,0	981 499	+ 5,3
	Kreisfreie Städte				
512 000	Bottrop	35 502	- 4,5	6 937	+ 6,3
513 000	Gelsenkirchen	71 457	- 4,7	13 145	+ 9,6
515 000	Münster	399 593	+ 3,2	33 060	+ 13,8

stätten nach Verwaltungsbezirken

Dezember 2000

Übernachtungen				Mittlere Aufenthaltsdauer ²⁾		Mittlere Auslastung der angebotenen Betten ³⁾	Amtliche Schlüsselnummer
aller Gäste	Veränderung ¹⁾	ausländischer Gäste	Veränderung ¹⁾	aller Gäste	ausländischer Gäste		
127 302	+16,9	31 179	+155,2	4,4	5,2	33,7	366 036
8 258	+ 4,2	1 310	+ 6,5	3,4	3,3	41,6	366 040 366 044
125 156	+ 6,2	27 226	+ 0,9	2,2	2,9	27,7	370 000
23 928	+15,0	4 808	+ 54,9	2,3	2,5	37,5	370 004
—	—	—	—	—	—	—	370 008
20 658	+16,7	11 016	+ 17,7	3,0	3,6	20,1	370 012
17 700	+18,1	2 544	+ 2,3	2,2	2,1	27,3	370 016
—	—	—	—	—	—	—	370 020
15 253	+ 0,5	1 649	– 35,4	2,0	2,8	30,3	370 024
33 434	– 2,4	4 357	+ 13,4	2,2	3,2	32,9	370 028
915 851	+ 1,1	46 212	+ 17,6	3,7	2,8	39,8	374 000
54 754	–11,4	474	+ 21,5	7,6	3,1	48,4	374 004
98 700	+ 4,5	19 284	+ 35,1	2,2	2,7	25,9	374 008
30 450	– 1,9	3 538	– 16,3	2,3	2,7	41,2	374 012
47 330	+13,4	2 361	+ 17,5	3,5	5,5	31,4	374 016
68 349	+ 1,7	4 701	– 21,8	2,8	2,7	34,1	374 020
187 698	– 3,8	2 147	+ 54,6	4,8	2,6	55,6	374 024
84 365	– 4,5	2 090	+ 8,7	2,8	2,0	45,0	374 028
149 144	+28,6	1 188	+ 76,5	7,4	2,4	50,1	374 032
30 419	+ 5,6	1 087	– 12,5	3,4	9,4	31,6	374 036
35 406	–28,7	5 853	+ 77,8	2,1	3,1	25,0	374 040
27 437	+ 2,5	1 570	– 19,1	2,4	2,1	24,9	374 044
463 474	+ 6,0	40 491	+ 18,7	2,6	2,6	34,8	374 048
172 278	+13,3	16 194	+ 12,8	2,1	2,4	33,9	374 052
19 291	+14,8	8 435	+ 61,5	2,7	3,5	40,7	378 000
14 845	+ 8,7	1 689	+159,0	2,6	3,1	20,3	378 004
97 464	– 8,7	2 107	– 2,7	5,6	2,9	47,4	378 008
17 290	– 9,5	3 298	– 28,9	1,7	2,1	26,0	378 012
30 318	+14,2	1 217	– 46,5	3,5	2,2	25,1	378 016
41 667	+17,8	1 173	+ 50,8	2,6	2,0	42,2	378 020
70 321	+ 5,1	6 378	+ 58,8	2,0	2,5	33,3	378 024
1 149 939	+ 0,5	140 299	– 1,1	2,3	2,3	33,4	378 028
13 533	–11,5	1 544	+ 2,3	3,0	3,8	34,6	382 000
201 514	+ 6,5	23 575	+ 13,2	2,2	2,8	36,4	382 004
43 131	– 5,8	4 752	– 37,7	2,4	4,2	29,4	382 008
177 001	– 1,2	7 513	– 10,7	4,4	3,3	38,9	382 012
230 191	– 1,1	29 533	+ 2,4	2,0	2,2	33,4	382 016
27 718	+ 3,2	3 611	+ 11,1	1,7	2,2	25,4	382 020
25 965	– 9,1	3 243	– 16,8	1,9	1,7	25,3	382 024
19 490	– 7,9	2 221	– 16,3	1,8	2,1	26,3	382 028
17 459	– 9,4	1 166	– 22,0	1,9	1,6	29,4	382 032
19 549	–15,9	3 640	– 28,7	1,8	2,2	29,0	382 036
41 056	+ 1,8	6 297	+ 12,4	2,1	1,8	35,3	382 040
64 831	+ 9,6	18 992	– 7,3	1,7	1,8	33,4	382 044
7 297	+ 4,0	1 356	– 2,9	1,7	1,9	21,0	382 048
95 639	+19,3	23 720	+ 14,2	1,9	2,2	37,2	382 052
27 343	– 6,4	2 717	– 10,4	2,2	2,6	29,4	382 056
72 188	– 7,9	1 764	– 1,6	4,7	3,8	30,8	382 060
9 713 347	+ 1,9	2 096 330	+ 2,9	2,2	2,1	39,3	382 064
65 940	+ 0,1	11 992	+ 8,0	1,9	1,7	41,3	382 068
140 350	+ 1,8	31 698	+ 18,0	2,0	2,4	40,2	382 072
1 042 182	– 2,2	59 016	+ 7,6	2,6	1,8	43,2	382 076

Amtliche Schlüsselnummer	Verwaltungsbezirk	Ankünfte			
		aller Gäste	Veränderung ¹⁾	ausländischer Gäste	Veränderung ¹⁾
554 000	Kreis Borken	237 722	- 2,2	18 208	+ 5,7
554 004	Ahaus, Stadt	24 471	-12,4	2 418	+ 7,4
554 008	Bocholt, Stadt	20 149	+ 0,1	2 329	+ 43,9
554 012	Borken, Stadt	44 508	+ 1,3	1 659	+ 7,9
554 016	Gescher, Stadt	3 873	+ 0,9	354	- 15,3
554 020	Gronau (Westf.), Stadt	20 570	- 1,4	2 510	- 11,4
554 024	Heek
554 028	Heiden
554 032	Isselburg, Stadt	8 218	- 1,3	2 098	- 10,9
554 036	Legden	30 218	- 6,5	1 202	- 43,9
554 040	Raesfeld	9 783	+11,2	589	+ 5,7
554 044	Reken	13 368	-12,4	453	+ 60,1
554 048	Rhede, Stadt	6 133	-17,7	423	+ 14,0
554 052	Schöppingen	3 588	.	542	+ 41,9
554 056	Stadtlohn, Stadt	9 297	+ 5,5	71	- 21,1
554 060	Südlohn	8 797	+ 6,9	1 456	+100,8
554 064	Velen
554 068	Vreden, Stadt	11 535	+ 8,7	617	- 1,0
558 000	Kreis Coesfeld	139 040	- 2,6	7 917	+ 10,5
558 004	Ascheberg	17 182	- 3,6	1 406	- 12,8
558 008	Billerbeck, Stadt	21 729	- 1,2	1 055	- 7,2
558 012	Coesfeld, Stadt	24 015	+ 0,3	1 429	+110,8
558 016	Dülmen, Stadt	26 281	- 9,3	415	+ 0,5
558 020	Havixbeck	6 441	- 7,5	779	+ 0,1
558 024	Lüdinghausen, Stadt	8 674	- 3,2	665	+ 31,4
558 028	Nordkirchen	1 706	-11,9	443	+ 3,0
558 032	Nottuln	19 393	+10,0	784	+ 19,7
558 036	Olfen, Stadt	1 894	-13,4	235	- 29,9
558 040	Rosendahl	3 886	- 3,7	1	x
558 044	Senden	7 839	- 5,2	705	+ 13,5
562 000	Kreis Recklinghausen	274 146	- 1,2	36 317	- 5,3
562 004	Castrop-Rauxel, Stadt	12 028	-13,2	605	- 50,3
562 008	Datteln, Stadt	18 772	- 2,2	640	+ 31,1
562 012	Dorsten, Stadt	27 747	+ 4,3	4 146	+ 43,0
562 014	Gladbeck, Stadt
562 016	Haltern, Stadt	43 318	+11,2	704	- 37,4
562 020	Herten, Stadt	11 437	-13,2	918	- 18,3
562 024	Marl, Stadt	21 894	-26,6	3 473	- 36,1
562 028	Oer-Erkenschwick, Stadt	27 416	+ 1,5	1 220	+ 39,1
562 032	Recklinghausen, Stadt	46 115	+ 6,9	7 055	+ 41,6
562 036	Waltrop, Stadt
566 000	Kreis Steinfurt	255 699	+ 5,8	25 205	+ 7,7
566 004	Altenberge	7 639	- 1,6	91	+ 2,2
566 008	Emsdetten, Stadt	17 082	- 0,8	417	- 9,2
566 012	Greven, Stadt	18 480	+ 2,2	1 281	+ 12,6
566 016	Hörstel, Stadt	10 842	+11,8	1 220	- 36,5
566 020	Hopsten	14 364	- 8,0	392	- 11,5
566 024	Horstmar, Stadt	483	-28,2	49	+880,0
566 028	Ibbenbüren, Stadt	19 202	+22,4	2 544	+ 39,2
566 032	Ladbergen	9 382	+ 6,3	971	- 2,3
566 036	Laer
566 040	Lengerich, Stadt	7 202	+ 1,7	937	- 3,4
566 044	Lienen	3 761	- 3,2	240	+ 92,0
566 048	Lotte
566 052	Metelen	4 036	+12,5	94	+ 46,9
566 056	Mettingen	11 700	+ 7,0	873	+ 27,4
566 060	Neuenkirchen	5 515	- 5,6	378	- 1,3
566 064	Nordwalde
566 068	Ochtrup, Stadt	3 102	-21,3	278	- 52,4
566 072	Recke	3 950	+ 4,3	320	+ 64,1
566 076	Rheine, Stadt	40 253	+13,3	4 599	+ 38,3
566 080	Saerbeck	12 378	- 2,9	964	- 11,3
566 084	Steinfurt, Stadt	10 741	+33,9	832	+ 18,5
566 088	Tecklenburg, Stadt	40 997	+ 7,4	7 898	+ 3,6
566 092	Westerkappeln
566 096	Wettringen	3 792	+ 3,7	575	- 1,0

statten nach Verwaltungsbezirken

Dezember 2000

Übernachtungen				Mittlere Aufenthaltsdauer ²⁾		Mittlere Auslastung der angebotenen Betten ³⁾	Amtliche Schlüsselnummer
aller Gäste	Veränderung ¹⁾	ausländischer Gäste	Veränderung ¹⁾	aller Gäste	ausländischer Gäste		
450 535	- 1,4	36 907	+ 17,3	1,9	2,0	27,3	554 000
44 369	- 9,6	4 698	+ 20,3	1,8	1,9	26,3	554 004
40 539	+ 9,2	6 506	+ 24,4	2,0	2,8	26,8	554 008
74 441	- 3,3	2 964	+ 2,2	1,7	1,8	28,0	554 012
5 600	+ 3,0	731	- 4,8	1,4	2,1	16,8	554 016
36 057	- 6,6	4 284	+ 8,4	1,8	1,7	26,9	554 020
-	-	-	-	-	-	-	554 024
-	-	-	-	-	-	-	554 028
13 611	+ 6,2	3 241	- 6,3	1,7	1,5	35,8	554 032
55 360	- 3,3	1 570	- 50,4	1,8	1,3	26,4	554 036
12 555	+ 2,6	980	+ 5,4	1,3	1,7	14,8	554 040
26 313	- 9,8	1 018	+ 54,5	2,0	2,2	22,7	554 044
10 594	-13,5	857	+ 11,9	1,7	2,0	30,9	554 048
8 502	+11,2	2 009	+ 89,0	2,4	3,7	20,3	554 052
24 447	+13,9	358	+ 76,4	2,6	5,0	48,7	554 056
24 927	+23,3	3 570	+163,3	2,8	2,5	40,4	554 060
-	-	-	-	-	-	-	554 064
21 619	- 0,6	1 194	- 11,4	1,9	1,9	23,5	554 068
285 576	- 3,0	16 099	- 0,1	2,1	2,0	27,4	558 000
29 728	- 0,2	1 845	- 13,4	1,7	1,3	23,9	558 004
63 938	- 3,2	4 009	- 14,4	2,9	3,8	41,4	558 008
48 283	+ 1,3	2 812	+ 9,4	2,0	2,0	33,5	558 012
43 672	-12,1	748	+ 8,2	1,7	1,8	22,0	558 016
17 669	-11,8	1 559	- 0,9	2,7	2,0	29,5	558 020
13 683	+ 1,0	1 157	+ 42,1	1,6	1,7	21,9	558 024
2 230	-21,2	636	-	1,3	1,4	10,0	558 028
38 273	+ 6,9	1 672	+ 24,5	2,0	2,1	29,8	558 032
3 130	-25,5	415	- 50,7	1,7	1,8	15,3	558 036
6 069	- 5,9	2	x	1,6	2,0	14,4	558 040
18 901	+ 2,6	1 244	+ 50,1	2,4	1,8	22,8	558 044
527 069	- 3,1	70 434	- 3,2	1,9	1,9	34,5	562 000
23 867	- 2,6	1 262	- 44,9	2,0	2,1	25,6	562 004
40 320	+ 2,8	1 666	+ 16,3	2,1	2,6	46,3	562 008
58 453	+13,1	12 069	+ 64,7	2,1	2,9	25,9	562 012
-	-	-	-	-	-	-	562 014
96 944	- 0,5	1 390	- 68,2	2,2	2,0	37,8	562 016
24 431	- 9,6	2 867	- 13,3	2,1	3,1	27,6	562 020
40 453	-18,5	7 892	- 12,5	1,8	2,3	28,9	562 024
54 411	- 3,9	3 464	+ 21,8	2,0	2,8	31,3	562 028
85 509	+ 3,4	15 656	+ 32,2	1,9	2,2	31,4	562 032
-	-	-	-	-	-	-	562 036
532 426	+ 3,9	52 934	+ 7,4	2,1	2,1	30,4	566 000
12 499	+ 6,7	520	+ 40,5	1,6	5,7	33,5	566 004
37 454	- 1,2	1 002	- 27,5	2,2	2,4	36,8	566 008
31 739	+ 2,0	2 193	- 3,0	1,7	1,7	24,2	566 012
23 397	+ 8,4	2 143	- 31,6	2,2	1,8	24,6	566 016
21 987	- 4,9	708	- 30,1	1,5	1,8	37,2	566 020
1 240	- 9,1	174	+770,0	2,6	3,6	8,3	566 024
32 558	+25,8	4 559	+ 42,6	1,7	1,8	25,9	566 028
14 536	+10,8	1 797	+ 0,8	1,5	1,9	31,1	566 032
-	-	-	-	-	-	-	566 036
14 213	+13,5	2 700	+ 13,3	2,0	2,9	23,2	566 040
16 081	- 5,4	1 423	+ 20,3	4,3	5,9	21,8	566 044
-	-	-	-	-	-	-	566 048
12 234	- 2,8	466	+ 31,6	3,0	5,0	27,0	566 052
19 700	+ 3,4	1 293	+ 18,7	1,7	1,5	28,8	566 056
10 579	- 4,8	733	+ 28,6	1,9	1,9	23,7	566 060
-	-	-	-	-	-	-	566 064
4 471	-27,4	498	- 60,5	1,4	1,8	19,4	566 068
11 799	+ 3,9	843	+ 20,1	3,0	2,6	25,3	566 072
72 772	+ 3,0	9 556	+ 9,9	1,8	2,1	32,7	566 076
26 458	+ 2,8	1 609	+ 8,4	2,1	1,7	38,7	566 080
22 344	+22,5	2 040	+ 1,9	2,1	2,5	31,6	566 084
101 582	+ 1,6	10 530	+ 6,9	2,5	1,3	40,4	566 088
-	-	-	-	-	-	-	566 092
16 709	+ 4,6	6 261	+ 10,8	4,4	10,9	22,7	566 096

Amtliche Schlüsselnummer	Verwaltungsbezirk	Ankünfte			
		aller Gäste	Veränderung ¹⁾	ausländischer Gäste	Veränderung ¹⁾
570 000	Kreis Warendorf	109 546	+ 2,3	10 792	+ 2,0
570 004	Ahlen, Stadt	11 399	+ 5,6	1 704	+ 4,5
570 008	Beckum, Stadt	11 625	+ 7,8	1 093	+ 7,7
570 012	Beelen
570 016	Drensteinfurt, Stadt
570 020	Ennigerloh, Stadt	5 315	- 3,8	244	- 51,9
570 024	Everswinkel	4 659	- 4,4	321	+ 15,5
570 028	Oelde, Stadt	19 095	+ 4,5	3 146	- 0,9
570 032	Ostbevern	1 855	+16,9	148	- 14,9
570 036	Sassenberg, Stadt	2 989	+ 8,1	124	- 23,5
570 040	Sendenhorst, Stadt	5 727	-13,4	965	- 12,3
570 044	Telgte, Stadt	11 271	+10,4	568	- 7,0
570 048	Wadersloh
570 052	Warendorf, Stadt	30 620	+ 0,5	1 929	+ 23,9
500 000	Reg.-Bez. Münster	1 522 705	+ 0,8	151 581	+ 5,0
711 000	Kreisfreie Stadt Bielefeld	279 968	+12,3	39 338	- 0,3
754 000	Kreis Gütersloh	207 033	+11,3	22 244	+ 11,6
754 004	Borgholzhausen, Stadt	5 870	+ 1,1	691	- 2,8
754 008	Gütersloh, Stadt	54 138	+ 6,6	8 081	+ 19,6
754 012	Halle (Westf.), Stadt	27 497	+11,4	2 524	+ 20,8
754 016	Harsewinkel, Stadt	28 223	+13,7	3 089	+ 16,9
754 020	Herzebrock-Clarholz	1 973	- 6,0	295	- 28,2
754 024	Langenberg	1 822	+ 3,2	187	- 15,4
754 028	Rheda-Wiedenbrück, Stadt	36 323	+24,9	3 027	+ 35,3
754 032	Rietberg, Stadt	6 243	- 6,4	198	- 82,3
754 036	Schloß Holte-Stukenbrock	15 861	+15,8	1 295	+ 6,2
754 040	Steinhagen	3 931	+10,2	20	+ 42,9
754 044	Verl	9 610	+ 2,7	1 417	+ 0,2
754 048	Versmold, Stadt	7 413	+33,8	428	+183,4
754 052	Werther (Westf.), Stadt	8 129	+ 0,5	992	+ 3,8
758 000	Kreis Herford	116 904	+ 4,6	12 263	+ 22,1
758 004	Bünde, Stadt	6 578	+12,4	665	+ 18,1
758 008	Enger, Stadt
758 012	Herford, Stadt	27 195	- 0,6	4 129	+ 11,9
758 016	Hiddenhausen	11 583	+17,4	702	- 11,9
758 020	Kirchlengern
758 024	Löhne, Stadt	16 641	-10,7	1 030	- 3,6
758 028	Rödinghausen	12 462	- 2,6	68	+ 78,9
758 032	Spenge, Stadt	2 523	+ 8,1	126	- 17,6
758 036	Vlotho, Stadt	38 638	+15,2	5 451	+ 54,5
762 000	Kreis Höxter	215 061	+ 3,7	9 677	+ 19,6
762 004	Bad Driburg, Stadt	59 060	+ 6,4	729	+ 27,4
762 008	Beverungen, Stadt	22 400	+ 1,1	812	+ 12,2
762 012	Borgentreich, Stadt
762 016	Brakel, Stadt	19 638	+ 2,4	870	- 20,9
762 020	Höxter, Stadt	39 447	+ 2,3	2 467	+ 15,4
762 024	Marienmünster, Stadt	5 211	-12,3	403	+ 21,0
762 028	Nieheim, Stadt	17 081	+ 7,3	976	+ 88,1
762 032	Steinheim, Stadt
762 036	Warburg, Stadt	37 284	+ 5,0	1 915	+ 18,5
762 040	Willebadessen, Stadt	9 143	+ 5,9	1 343	+ 41,7
766 000	Kreis Lippe	359 218	+ 5,8	27 300	+ 14,0
766 004	Augustdorf
766 008	Bad Salzuflen, Stadt	111 057	+12,9	5 925	+ 15,3
766 012	Barntrup, Stadt
766 016	Blomberg, Stadt	21 007	+ 7,0	1 498	+ 75,2
766 020	Detmold, Stadt	60 926	+ 2,0	6 412	- 6,6
766 024	Dörentrup	8 083	+ 7,2	127	+195,3
766 028	Extetal	15 828	- 0,8	1 699	+ 0,5
766 032	Horn-Bad Meinberg, Stadt	60 879	+ 4,9	3 539	+ 81,2

stätten nach Verwaltungsbezirken

Dezember 2000

Übernachtungen				Mittlere Aufenthaltsdauer ²⁾		Mittlere Auslastung der angebotenen Betten ³⁾	Amtliche Schlüsselnummer
aller Gäste	Veränderung ¹⁾	ausländischer Gäste	Veränderung ¹⁾	aller Gäste	ausländischer Gäste		
241 573	+ 3,0	29 099	+ 14,1	2,2	2,7	29,7	570 000
23 778	+ 1,6	4 968	+ 15,0	2,1	2,9	25,5	570 004
16 320	- 8,7	1 682	- 16,0	1,4	1,5	19,8	570 008
.	570 012
.	570 016
13 657	+ 9,4	1 112	+ 12,0	2,6	4,6	37,6	570 020
16 353	- 6,3	1 187	+ 49,1	3,5	3,7	34,2	570 024
39 549	+ 3,5	7 487	+ 0,9	2,1	2,4	29,5	570 028
3 641	+ 3,3	306	- 28,5	2,0	2,1	22,4	570 032
8 328	- 7,7	466	- 34,7	2,8	3,8	32,4	570 036
12 492	- 1,9	2 804	- 10,8	2,2	2,9	30,2	570 040
19 605	+11,2	1 218	+ 16,4	1,7	2,1	33,8	570 044
.	570 048
72 401	+ 7,5	6 873	+ 86,3	2,4	3,6	35,1	570 052
3 285 651	- 0,8	308 179	+ 7,0	2,2	2,0	33,9	500 000
504 169	+11,7	75 719	+ 4,2	1,8	1,9	33,6	711 000
374 993	+11,8	52 710	+ 20,6	1,8	2,4	31,3	754 000
9 503	- 5,7	1 672	+ 18,0	1,6	2,4	32,6	754 004
105 433	+16,3	21 652	+ 39,0	1,9	2,7	35,4	754 008
52 239	+ 8,5	5 053	+ 33,2	1,9	2,0	35,0	754 012
42 944	+ 9,7	6 473	+ 0,5	1,5	2,1	32,2	754 016
3 513	- 9,9	888	- 24,5	1,8	3,0	11,4	754 020
4 238	+11,4	590	+ 39,2	2,3	3,2	20,2	754 024
54 692	+12,8	4 936	+ 29,3	1,5	1,6	34,4	754 028
14 632	- 5,5	432	- 72,5	2,3	2,2	27,9	754 032
30 791	+17,0	3 494	+ 2,7	1,9	2,7	29,8	754 036
6 950	+20,4	27	- 15,6	1,8	1,4	23,7	754 040
18 635	+11,4	3 577	+ 3,2	1,9	2,5	26,3	754 044
14 357	+51,8	1 553	+289,2	1,9	3,6	22,1	754 048
17 066	- 1,9	2 363	+ 7,6	2,1	2,4	30,8	754 052
439 789	+ 3,6	36 807	+ 3,8	3,8	3,0	39,7	758 000
39 298	+ 7,5	1 660	+ 11,4	6,0	2,5	46,0	758 004
.	758 008
47 363	- 2,7	8 685	+ 6,8	1,7	2,1	22,4	758 012
19 804	+15,5	1 810	- 0,2	1,7	2,6	23,4	758 016
.	758 020
96 396	+13,7	2 226	- 4,3	5,8	2,2	45,0	758 024
36 269	- 3,5	245	+ 4,7	2,9	3,6	44,1	758 028
8 143	+26,9	357	- 35,2	3,2	2,8	33,6	758 032
189 666	- 0,4	21 524	+ 5,9	4,9	3,9	48,7	758 036
1 170 786	+ 2,3	33 492	+ 27,2	5,4	3,5	45,0	762 000
746 706	+ 4,0	2 781	+ 34,1	12,6	3,8	64,1	762 004
60 312	- 4,4	1 353	+ 30,2	2,7	1,7	29,6	762 008
.	762 012
58 690	- 9,3	5 310	- 16,5	3,0	6,1	28,6	762 016
81 897	+ 3,6	5 780	+ 46,8	2,1	2,3	30,2	762 020
30 509	-12,2	2 937	- 13,9	5,9	7,3	24,8	762 024
70 393	+ 5,0	6 719	+ 98,4	4,1	6,9	26,0	762 028
.	762 032
86 886	+ 4,3	3 842	+ 46,6	2,3	2,0	39,1	762 036
23 651	+ 2,7	4 424	+ 41,6	2,6	3,3	23,1	762 040
1 911 199	+ 3,4	74 264	+ 10,3	5,3	2,7	40,5	766 000
965 271	+ 7,7	12 813	- 13,8	8,7	2,2	55,6	766 004
.	766 008
.	766 012
50 320	+ 5,0	4 608	+123,1	2,4	3,1	24,8	766 016
118 092	+ 4,5	11 573	- 2,4	1,9	1,8	35,3	766 020
33 144	+ 5,2	517	+223,1	4,1	4,1	32,0	766 024
76 533	- 6,6	6 891	- 14,9	4,8	4,1	21,7	766 028
403 484	+ 1,9	13 557	+117,4	6,6	3,8	43,0	766 032

Amtliche Schlüsselnummer	Verwaltungsbezirk	Ankünfte			
		aller Gäste	Veränderung ¹⁾	ausländischer Gäste	Veränderung ¹⁾
	Noch: Kreis Lippe				
766 036	Kalletal	3 046	+ 0,7	167	- 2,9
766 040	Lage, Stadt	17 290	- 2,9	495	+42,2
766 044	Lemgo, Stadt	15 035	+ 3,0	1 101	-28,0
766 048	Leopoldshöhe
766 052	Lügde, Stadt	13 771	+ 8,4	961	+55,8
766 056	Oerlinghausen, Stadt	14 875	-12,7	460	-33,1
766 060	Schieder-Schwalenberg, Stadt	14 472	+19,2	4 682	+23,7
766 064	Schlangen
770 000	Kreis Minden-Lübbecke	265 099	+11,0	28 151	+36,3
770 004	Bad Oeynhausen, Stadt	99 338	+22,5	13 825	+76,2
770 008	Espelkamp, Stadt	9 649	+ 7,7	1 027	+38,6
770 012	Hille	3 809	+ 4,4	47	+20,5
770 016	Hüllhorst	14 574	+ 2,1	748	- 5,1
770 020	Lübbecke, Stadt	5 284	- 7,3	644	- 9,8
770 024	Minden, Stadt	56 715	+13,6	6 015	+27,0
770 028	Petershagen, Stadt	15 132	+ 9,7	656	+40,8
770 032	Porta Westfalica, Stadt	35 476	- 3,8	3 711	- 8,6
770 036	Preußisch-Oldendorf, Stadt	14 236	+ 7,2	422	+44,0
770 040	Rahden, Stadt	7 780	- 3,2	747	+ 5,4
770 044	Stemwede	3 106	- 4,5	309	+17,0
774 000	Kreis Paderborn	203 711	- 1,2	23 461	+ 0,5
774 004	Altenbeken	1 507	+13,7	294	+15,3
774 008	Bad Lippspringe, Stadt	42 220	+ 0,6	3 864	+ 8,8
774 012	Borchen	9 027	- 6,5	228	-34,3
774 016	Büren, Stadt	20 239	+ 7,6	692	+24,5
774 020	Delbrück, Stadt	11 693	+10,8	836	+ 3,7
774 024	Hövelhof	7 337	+ 6,6	466	+18,3
774 028	Lichtenau, Stadt	10 220	-25,6	1 714	-49,9
774 032	Paderborn, Stadt	75 704	- 1,5	12 334	+ 6,3
774 036	Salzkotten, Stadt	5 360	-19,7	568	-23,5
774 040	Bad Wünnenberg, Stadt	20 404	+ 4,1	2 465	+47,5
700 000	Reg.-Bez. Detmold	1 646 994	+ 7,0	162 434	+11,7
	Kreisfreie Städte				
911 000	Bochum	252 094	- 3,2	30 694	+16,6
913 000	Dortmund	342 068	- 5,6	45 832	- 0,8
914 000	Hagen	69 480	+ 9,5	7 955	- 4,1
915 000	Hamm	71 563	+ 0,4	12 871	-13,7
916 000	Herne	18 974	+17,1	1 010	+23,2
954 000	Ennepe-Ruhr-Kreis	143 030	- 1,9	13 067	+13,0
954 004	Breckerfeld, Stadt
954 008	Ennepetal, Stadt
954 012	Gevelsberg, Stadt	6 196	- 9,6	854	+ 8,4
954 016	Hattingen, Stadt	33 114	+ 0,9	2 924	+ 5,1
954 020	Herdecke, Stadt	16 536	- 1,3	1 133	+ 7,5
954 024	Schwelm, Stadt	18 711	- 5,2	2 653	+55,4
954 028	Sprockhövel, Stadt	13 543	- 1,0	548	-16,7
954 032	Wetter (Ruhr), Stadt	14 356	+ 3,9	1 345	+43,1
954 036	Witten, Stadt	21 318	- 6,3	3 296	+ 5,9
958 000	Hochsauerland Kreis	918 316	+ 4,8	155 492	- 9,6
958 004	Arnsberg, Stadt	59 371	+ 3,7	7 440	+30,1
958 008	Bestwig	21 980	+ 2,9	2 340	+64,7
958 012	Brilon, Stadt	35 692	- 2,2	3 258	-12,1
958 016	Eslohe (Sauerland)	28 892	+ 0,1	1 673	+ 8,4
958 020	Hallenberg, Stadt	23 384	+ 0,1	11 997	- 4,3
958 024	Marsberg, Stadt	6 570	+10,2	1 175	+23,6
958 028	Medebach, Stadt	210 158	+ 5,5	55 737	-31,7
958 032	Meschede, Stadt	42 579	+13,9	2 257	+16,6
958 036	Olsberg, Stadt	47 775	- 3,0	6 316	+ 6,2
958 040	Schmallenberg, Stadt	144 485	+ 8,8	15 202	+11,0
958 044	Sundern (Sauerland), Stadt	61 443	- 3,3	3 789	-16,7
958 048	Winterberg, Stadt	235 987	+ 6,8	44 308	+15,4

stätten nach Verwaltungsbezirken

Dezember 2000

Übernachtungen				Mittlere Aufenthaltsdauer ²⁾		Mittlere Auslastung der angebotenen Betten ³⁾	Amtliche Schlüsselnummer
aller Gäste	Veränderung ¹⁾	ausländischer Gäste	Veränderung ¹⁾	aller Gäste	ausländischer Gäste		
12 643	- 6,9	649	-17,2	4,2	3,9	18,1	766 036
51 978	- 7,8	2 127	+11,5	3,0	4,3	25,8	766 040
33 909	- 3,4	3 330	-27,1	2,3	3,0	28,6	766 044
.	766 048
39 377	+ 1,5	2 608	+53,0	2,9	2,7	19,8	766 052
70 077	-16,5	2 090	-23,9	4,7	4,5	36,6	766 056
49 596	+ 6,1	12 779	+10,2	3,4	2,7	21,4	766 060
.	766 064
1 488 297	+13,1	57 682	+22,2	5,6	2,0	51,0	770 000
983 824	+16,1	25 951	+46,3	9,9	1,9	63,5	770 004
21 137	+13,2	3 353	+63,6	2,2	3,3	32,0	770 008
21 230	- 4,5	221	+14,5	5,6	4,7	36,7	770 012
29 719	- 2,2	1 993	+ 6,1	2,0	2,7	36,2	770 016
7 773	- 7,9	1 046	-18,1	1,5	1,6	27,2	770 020
92 532	+17,7	10 773	+22,8	1,6	1,8	35,9	770 024
108 872	+29,7	2 864	+14,7	7,2	4,4	48,8	770 028
69 551	- 4,0	7 024	-22,2	2,0	1,9	28,8	770 032
126 837	+ 1,6	2 389	+29,7	8,9	5,7	41,9	770 036
16 793	- 1,6	1 279	+ 5,6	2,2	1,7	28,5	770 040
10 029	-13,0	789	+10,2	3,2	2,6	21,1	770 044
738 306	+ 4,2	62 963	+ 6,2	3,6	2,7	40,4	774 000
6 062	- 8,5	2 018	- 7,5	4,0	6,9	14,9	774 004
314 724	+10,8	10 236	+21,8	7,5	2,6	56,5	774 008
43 319	+ 1,0	930	-15,1	4,8	4,1	37,2	774 012
45 722	- 1,0	1 998	+ 1,3	2,3	2,9	31,0	774 016
18 511	- 1,2	1 371	+ 1,4	1,6	1,6	29,3	774 020
11 381	- 1,4	1 085	+61,0	1,6	2,3	19,3	774 024
32 933	-12,9	9 289	- 6,1	3,2	5,4	18,3	774 028
139 392	+ 2,4	25 906	+ 4,3	1,8	2,1	43,8	774 032
7 397	-19,4	1 085	-23,5	1,4	1,9	19,9	774 036
118 865	+ 2,7	9 045	+21,4	5,8	3,7	38,9	774 040
6 627 539	+ 6,4	393 637	+11,8	4,0	2,4	41,8	700 000
428 784	+ 0,2	70 385	+18,8	1,7	2,3	39,3	911 000
597 020	- 4,3	93 789	- 0,7	1,7	2,0	35,7	913 000
131 196	+13,1	17 219	+10,8	1,9	2,2	34,8	914 000
113 345	- 4,0	20 375	- 9,8	1,6	1,6	32,3	915 000
41 412	+27,7	2 486	+10,5	2,2	2,5	28,8	916 000
399 479	- 1,1	34 670	+ 1,4	2,8	2,7	38,9	954 000
.	954 004
.	954 008
11 130	- 6,4	2 296	+ 7,2	1,8	2,7	30,2	954 012
71 014	+ 2,8	7 176	+ 1,1	2,1	2,5	39,2	954 016
50 666	- 5,2	2 644	+ 4,0	3,1	2,3	43,8	954 020
40 444	- 7,1	6 360	+62,3	2,2	2,4	37,8	954 024
57 283	- 0,9	1 277	-14,1	4,2	2,3	40,5	954 028
24 497	- 2,0	3 371	+36,0	1,7	2,5	27,1	954 032
44 812	- 9,9	10 106	-18,4	2,1	3,1	27,9	954 036
3 697 075	+ 3,9	616 895	-12,7	4,0	4,0	40,8	958 000
185 344	+ 5,1	19 655	+34,0	3,1	2,6	35,5	958 004
76 588	+ 1,5	10 212	+80,8	3,5	4,4	28,8	958 008
187 356	+ 1,5	16 142	- 7,2	5,2	5,0	38,3	958 012
154 378	+ 1,9	8 191	+19,3	5,3	4,9	35,6	958 016
87 651	- 0,5	40 147	+ 2,3	3,7	3,3	38,7	958 020
14 497	+10,8	3 309	+ 1,3	2,2	2,8	24,2	958 024
940 263	+ 6,4	253 635	-31,3	4,5	4,6	64,9	958 028
145 802	+ 5,3	8 446	+15,0	3,4	3,7	33,1	958 032
177 668	- 1,8	21 624	+14,4	3,7	3,4	35,9	958 036
698 435	+ 7,1	65 812	+ 6,3	4,8	4,3	43,4	958 040
164 898	+ 1,2	11 980	-11,9	2,7	3,2	31,6	958 044
864 195	+ 1,4	157 742	+ 5,8	3,7	3,6	33,8	958 048

Amtliche Schlüsselnummer	Verwaltungsbezirk	Ankünfte			
		aller Gäste	Veränderung ¹⁾	ausländischer Gäste	Veränderung ¹⁾
962 000	Märkischer Kreis	217 962	+ 0,7	15 939	-20,5
962 004	Altena, Stadt	13 962	- 2,1	680	-11,5
962 008	Balve, Stadt	16 528	+ 6,3	159	+ 2,6
962 012	Halver, Stadt	3 780	- 12,8	225	-17,9
962 016	Hemer, Stadt	7 963	- 27,0	311	-17,5
962 020	Herscheid	3 226	- 6,7	409	-16,4
962 024	Iserlohn, Stadt	43 495	+ 24,7	4 220	+ 8,7
962 028	Kierspe, Stadt
962 032	Lüdenscheid, Stadt	47 782	+ 3,3	5 548	-36,3
962 036	Meinerzhagen, Stadt	37 454	- 2,5	1 367	-24,2
962 040	Menden (Sauerland), Stadt	9 647	- 7,3	949	+ 3,3
962 044	Nachrodt-Wiblingwerde	15 279	- 20,6	214	-13,0
962 048	Neuenrade, Stadt	6 718	+ 0,4	962	-37,0
962 052	Plettenberg, Stadt	7 207	+ 5,5	309	+23,6
962 056	Schalksmühle
962 060	Werdohl, Stadt	3 388	+ 0,2	404	+22,8
966 000	Kreis Olpe	213 403	+ 0,6	9 947	+ 0,2
966 004	Attendorn, Stadt	41 870	+ 2,4	2 909	- 5,6
966 008	Drolshagen, Stadt	5 618	- 0,1	844	+18,5
966 012	Finnentrop	13 053	+ 1,7	785	+10,4
966 016	Kirchhundem	31 903	- 9,7	1 588	- 8,6
966 020	LenneStadt, Stadt	61 170	+ 5,6	2 666	+ 8,7
966 024	Olpe, Stadt	46 670	- 0,3	672	-11,8
966 028	Wenden	13 119	+ 2,6	483	+ 3,6
970 000	Kreis Siegen-Wittgenstein	217 925	- 1,9	20 550	+ 1,2
970 004	Bad Berleburg, Stadt	38 543	- 1,4	1 496	+15,0
970 008	Burbach	8 689	- 4,5	490	- 4,5
970 012	Erndtebrück
970 016	Freudenberg, Stadt	16 636	- 7,8	1 808	+24,4
970 020	Hilchenbach, Stadt	20 711	- 3,3	1 205	-11,3
970 024	Kreuztal, Stadt	5 419	+ 5,6	543	+14,6
970 028	Bad Laasphe, Stadt	35 721	- 9,6	3 824	-22,0
970 032	Netphen, Stadt	12 356	+ 3,3	399	+ 7,5
970 036	Neunkirchen
970 040	Siegen, Stadt	62 154	+ 8,1	9 777	+13,3
970 044	Wilnsdorf	14 322	- 13,6	662	-10,5
974 000	Kreis Soest	286 295	+ 1,9	12 241	- 0,9
974 004	Anröchte
974 008	Bad Sassendorf	64 165	+ 2,5	560	-29,4
974 012	Ense
974 016	Erwitte, Stadt	14 651	+ 9,9	67	+24,1
974 020	Geseke, Stadt	23 540	+ 5,4	332	-14,2
974 024	Lippetal	1 277	+ 14,7	186	+50,0
974 028	Lippstadt, Stadt	55 023	- 10,5	3 673	- 5,9
974 032	Möhnesee	44 544	+ 7,6	1 596	- 1,7
974 036	Rüthen, Stadt	12 665	+ 12,9	470	+35,1
974 040	Soest, Stadt	41 412	+ 0,8	2 817	+24,3
974 044	Warstein, Stadt	18 202	+ 18,2	1 629	- 9,6
974 048	Welper	-	-100,0	-	-
974 052	Werl, Stadt	5 343	- 1,6	439	-16,9
974 056	Wickede (Ruhr)	2 813	+ 11,1	133	-13,1
978 000	Kreis Unna	134 850	+ 1,2	17 321	- 1,9
978 004	Bergkamen, Stadt
978 008	Bönen
978 012	Fröndenberg, Stadt	4 626	- 23,4	390	-27,0
978 016	Holzwickede
978 020	Kamen, Stadt	22 925	- 6,4	3 414	-12,2
978 024	Lünen, Stadt	26 572	+ 11,5	1 635	-31,9
978 028	Schwerte, Stadt	25 435	+ 8,5	867	-12,6
978 032	Selm, Stadt	2 420	- 14,0	120	-77,7
978 036	Unna, Stadt	25 611	+ 2,7	3 374	+ 0,4
978 040	Werne, Stadt	13 387	+ 11,5	2 717	+16,1
900 000	Reg.-Bez. Arnsberg	2 885 960	+ 0,9	342 919	- 4,9
	Nordrhein-Westfalen	14 362 461	+ 2,5	2 577 926	+ 5,0

statten nach Verwaltungsbezirken

Dezember 2000

Übernachtungen				Mittlere Aufenthaltsdauer ²⁾		Mittlere Auslastung der angebotenen Betten ³⁾	Amtliche Schlüsselnummer
aller Gäste	Veränderung ¹⁾	ausländischer Gäste	Veränderung ¹⁾	aller Gäste	ausländischer Gäste		
477 352	- 3,1	35 925	- 19,6	2,2	2,3	30,7	962 000
28 394	- 2,2	1 943	+ 5,3	2,0	2,9	27,1	962 004
36 757	+ 2,0	465	+ 25,3	2,2	2,9	27,6	962 008
5 531	- 17,6	377	- 23,7	1,5	1,7	19,6	962 012
39 706	- 23,5	683	- 18,1	5,0	2,2	35,9	962 016
5 795	- 7,6	930	- 19,1	1,8	2,3	17,3	962 020
78 179	+ 18,7	8 827	+ 1,6	1,8	2,1	33,1	962 024
.	962 028
84 885	+ 5,3	10 471	- 38,8	1,8	1,9	32,7	962 032
97 564	- 12,9	4 182	- 31,1	2,6	3,1	34,0	962 036
17 047	- 6,8	1 785	- 11,2	1,8	1,9	24,2	962 040
41 230	- 9,6	520	+ 1,4	2,7	2,4	30,5	962 044
15 427	+ 2,7	2 633	- 17,1	2,3	2,7	37,2	962 048
13 670	+ 7,7	954	+ 38,1	1,9	3,1	25,9	962 052
.	962 056
8 865	+ 5,8	1 227	+ 45,4	2,6	3,0	19,3	962 060
545 891	- 2,0	27 830	- 4,7	2,6	2,8	28,8	966 000
91 099	- 1,8	8 049	- 2,7	2,2	2,8	30,5	966 004
14 014	- 6,2	2 274	+ 3,7	2,5	2,7	16,0	966 008
31 683	+ 1,6	2 293	+ 16,5	2,4	2,9	20,6	966 012
100 061	- 7,8	4 877	- 10,8	3,1	3,1	31,4	966 016
162 955	+ 2,3	7 822	- 1,3	2,7	2,9	30,4	966 020
122 479	- 3,8	1 565	- 33,6	2,6	2,3	30,8	966 024
23 600	+ 2,4	950	- 4,9	1,8	2,0	22,3	966 028
1 051 742	- 1,2	48 871	- 5,8	4,8	2,4	47,2	970 000
504 897	+ 3,5	4 266	+ 18,2	13,1	2,9	66,0	970 004
33 007	- 4,1	1 052	- 10,8	3,8	2,1	43,5	970 008
.	970 012
32 336	- 11,3	4 442	+ 71,2	1,9	2,5	23,3	970 016
95 230	- 14,7	4 411	- 13,6	4,6	3,7	35,6	970 020
10 342	+ 11,5	1 061	+ 8,0	1,9	2,0	26,1	970 024
186 055	-	11 205	- 29,0	5,2	2,9	48,1	970 028
34 377	- 1,2	1 321	- 21,5	2,8	3,3	30,2	970 032
.	970 036
113 026	- 4,6	17 988	+ 1,5	1,8	1,8	36,9	970 040
36 088	- 4,2	2 429	+ 18,5	2,5	3,7	33,3	970 044
1 410 656	+ 5,0	27 948	- 0,1	4,9	2,3	46,5	974 000
.	974 004
542 583	+ 10,0	1 106	- 47,6	8,5	2,0	62,8	974 008
.	974 012
152 420	+ 11,1	718	+199,2	10,4	10,7	56,4	974 016
54 801	- 6,0	574	- 25,3	2,3	1,7	22,4	974 020
2 704	+ 5,5	305	- 20,4	2,1	1,6	11,9	974 024
374 801	- 1,3	6 388	- 3,3	6,8	1,7	54,8	974 028
132 456	+ 4,3	6 876	+ 33,2	3,0	4,3	36,1	974 032
29 160	+ 15,6	1 485	+ 29,4	2,3	3,2	29,7	974 036
63 804	- 5,0	5 086	+ 22,1	1,5	1,8	27,8	974 040
39 632	+ 18,0	3 586	- 23,4	2,2	2,2	23,2	974 044
-	-100,0	-	-	-	-	-	974 048
8 512	+ 3,0	681	- 32,5	1,6	1,6	32,4	974 052
4 604	+ 9,5	282	- 6,9	1,6	2,1	29,6	974 056
251 128	+ 0,5	35 242	- 4,1	1,9	2,0	30,8	978 000
.	978 004
.	978 008
9 101	- 19,4	881	- 33,6	2,0	2,3	25,2	978 012
.	978 016
35 093	- 4,7	4 669	- 21,3	1,5	1,4	37,4	978 020
46 306	+ 0,9	3 485	- 39,1	1,7	2,1	25,8	978 024
56 195	+ 17,0	2 966	+ 12,6	2,2	3,4	42,8	978 028
3 307	- 24,4	177	- 81,5	1,4	1,5	11,9	978 032
47 418	- 0,4	8 318	- 1,1	1,9	2,5	33,0	978 036
24 906	+ 13,8	6 334	+ 29,1	1,9	2,3	27,6	978 040
9 145 080	+ 1,7	1 031 635	- 8,4	3,2	3,0	39,3	900 000
36 640 426	+ 2,8	5 858 075	+ 3,7	2,6	2,3	39,0	

3.2 Leistung der Beherbergungs

Januar bis

Lfd. Nr.	Gemeindeguppe Betriebsart	Ankünfte			
		aller Gäste	Veränderung ¹⁾	ausländischer Gäste	Veränderung ¹⁾
1	Mineral-, Moor-, Sole- und Thermalbäder	834 344	+ 9,0	122 027	+15,3
2	Hotels	439 690	+10,9	84 454	+12,9
3	Gasthöfe	14 077	- 0,4	1 985	+ 8,9
4	Pensionen	58 062	+ 1,8	569	+ 2,9
5	Hotels garnis	107 921	+14,5	28 965	+20,8
6	Erholungs-, Ferien- und Schulungsheime	40 581	- 6,5	952	+31,7
7	Ferienhäuser, -wohnungen, -zentren	3 486	+ 2,3	160	+52,4
8	Hütten, Jugendherbergen u. Ä.	27 649	+18,2	4 692	+28,0
9	Sanatorien und Kurkrankenhäuser	142 878	+ 7,1	250	+43,7
10	Heilklimatische Kurorte	295 279	+ 4,5	45 618	+16,6
11	Hotels	129 454	+ 2,6	28 700	+17,6
12	Gasthöfe	7 055	+ 0,9	1 338	+ 7,2
13	Pensionen	14 558	+ 8,7	2 760	+17,9
14	Hotels garnis
15	Erholungs-, Ferien- und Schulungsheime	65 858	- 0,1	271	+14,8
16	Ferienhäuser, -wohnungen, -zentren	50 996	+11,3	11 566	+15,3
17	Hütten, Jugendherbergen u. Ä.	17 838	+15,2	410	+ 6,5
18	Sanatorien und Kurkrankenhäuser
19	Kneippkurorte	249 073	+ 1,9	37 517	+ 8,3
20	Hotels	158 277	+ 0,4	28 394	+ 5,6
21	Gasthöfe	6 797	- 8,8	651	- 2,4
22	Pensionen	6 457	+ 3,0	493	+ 3,6
23	Hotels garnis
24	Erholungs-, Ferien- und Schulungsheime	24 706	- 0,7	249	+25,8
25	Ferienhäuser, -wohnungen, -zentren	12 329	+15,6	6 028	+24,0
26	Hütten, Jugendherbergen u. Ä.	31 484	+12,4	1 108	- 1,5
27	Sanatorien und Kurkrankenhäuser
28	Kneippheilkbäder	262 276	+ 2,1	22 218	+ 0,8
29	Hotels	129 915	+ 1,6	13 475	- 1,5
30	Gasthöfe	18 889	+ 3,9	3 936	+13,9
31	Pensionen	17 261	+ 2,8	1 178	- 4,8
32	Hotels garnis	5 297	+27,1	497	+ 4,0
33	Erholungs-, Ferien- und Schulungsheime	31 485	- 9,2	472	-18,8
34	Ferienhäuser, -wohnungen, -zentren	8 285	+12,4	1 534	+ 6,4
35	Hütten, Jugendherbergen u. Ä.	17 373	+ 1,9	842	-15,5
36	Sanatorien und Kurkrankenhäuser	33 771	+ 9,8	284	+61,4
37	Heilbäder zusammen	1 640 972	+ 5,9	227 380	+12,8
38	Hotels	857 336	+ 6,1	155 023	+10,9
39	Gasthöfe	46 818	+ 0,1	7 910	+10,0
40	Pensionen	96 338	+ 3,0	5 000	+ 8,6
41	Hotels garnis	120 181	+14,0	30 628	+20,9
42	Erholungs-, Ferien- und Schulungsheime	162 630	- 3,7	1 944	+11,9
43	Ferienhäuser, -wohnungen, -zentren	75 096	+11,7	19 288	+17,3
44	Hütten, Jugendherbergen u. Ä.	94 344	+12,4	7 052	+14,3
45	Sanatorien und Kurkrankenhäuser	188 229	+ 7,3	535	+43,0

1) Veränderung gegenüber dem Vorjahreszeitraum in % – 2) mittlere Aufenthaltsdauer in Tagen = Übernachtungen / Ankünfte – 3) mittlere Auslastung =

stätten nach Gemeindegruppen und Betriebsarten

Dezember 2000

Übernachtungen				Mittlere Aufenthaltsdauer ²⁾		Mittlere Auslastung der angebotenen Betten ³⁾	Lfd. Nr.
aller Gäste	Veränderung ¹⁾	ausländischer Gäste	Veränderung ¹⁾	aller Gäste	ausländische Gäste		
5 223 106	+ 7,7	237 482	+ 14,5	6,3	1,9	56,6	1
922 496	+ 7,5	157 104	+ 12,3	2,1	1,9	39,1	2
30 287	+ 0,5	3 790	+ 17,9	2,2	1,9	30,8	3
570 844	- 8,1	3 879	- 38,4	9,8	6,8	38,6	4
221 338	+15,9	56 462	+ 25,9	2,1	1,9	33,7	5
147 002	-11,5	3 548	+ 21,8	3,6	3,7	42,5	6
40 865	+ 5,8	2 038	+117,7	11,7	12,7	20,7	7
59 894	+13,9	8 074	+ 11,1	2,2	1,7	36,3	8
3 230 380	+11,7	2 587	+ 20,2	22,6	10,3	82,2	9
1 201 037	+ 3,2	161 077	+ 6,6	4,1	3,5	37,6	10
351 730	+ 4,1	90 924	+ 5,2	2,7	3,2	33,1	11
24 954	+11,2	4 124	+ 4,4	3,5	3,1	23,4	12
60 204	+ 5,0	8 372	+ 14,7	4,1	3,0	23,0	13
.	14
271 902	- 5,8	498	- 6,4	4,1	1,8	43,7	15
258 647	+ 6,6	55 268	+ 8,5	5,1	4,8	35,2	16
48 265	+ 4,5	676	- 8,6	2,7	1,6	29,0	17
.	18
762 656	+ 3,4	103 754	+ 28,3	3,1	2,8	34,1	19
322 702	+ 0,7	60 103	+ 5,9	2,0	2,1	33,7	20
16 586	- 3,2	1 523	- 0,7	2,4	2,3	15,4	21
24 810	+ 0,5	1 516	+ 19,6	3,8	3,1	17,2	22
.	23
103 245	- 6,9	1 192	+ 38,3	4,2	4,8	36,6	24
78 571	+51,6	35 919	+106,6	6,4	6,0	26,2	25
67 237	+ 8,1	1 947	+ 3,6	2,1	1,8	32,6	26
.	27
1 505 825	+ 4,0	86 140	- 2,4	5,7	3,9	47,4	28
407 941	+ 2,2	51 708	- 2,9	3,1	3,8	40,3	29
67 557	+ 2,3	14 529	+ 10,4	3,6	3,7	26,0	30
91 845	- 0,8	5 258	- 0,8	5,3	4,5	30,4	31
11 127	+20,1	1 043	+ 10,6	2,1	2,1	17,0	32
95 769	- 8,5	2 691	- 21,2	3,0	5,7	36,8	33
52 030	+ 8,4	8 452	- 7,7	6,3	5,5	25,3	34
40 287	- 6,5	1 620	- 32,6	2,3	1,9	28,5	35
739 269	+ 7,9	839	+ 31,3	21,9	3,0	79,6	36
8 692 624	+ 6,0	588 453	+ 11,5	5,3	2,6	48,7	37
2 004 869	+ 4,7	359 839	+ 7,0	2,3	2,3	37,2	38
139 384	+ 2,7	23 966	+ 9,6	3,0	3,0	24,3	39
747 703	- 6,0	19 025	- 5,7	7,8	3,8	34,2	40
251 072	+15,1	60 253	+ 25,0	2,1	2,0	30,5	41
617 918	- 7,8	7 929	+ 2,7	3,8	4,1	40,9	42
430 113	+12,9	101 677	+ 29,7	5,7	5,3	29,9	43
215 683	+ 5,7	12 317	+ 0,2	2,3	1,7	31,8	44
4 285 882	+10,5	3 447	+ 21,2	22,8	6,4	81,8	45

Übernachtungen / angebotene Bettentage) * 100

Lfd. Nr.	Gemeindeguppe Betriebsart	Ankünfte			
		aller Gäste	Veränderung ¹⁾	ausländischer Gäste	Veränderung ¹⁾
46	Luftkurorte	528 184	+ 1,5	44 362	+ 3,0
47	Hotels	201 220	+ 2,4	29 493	- 1,9
48	Gasthöfe	31 179	+ 3,9	3 249	- 1,3
49	Pensionen	43 656	+14,2	2 828	+ 27,5
50	Hotels garnis	6 867	+ 6,2	1 206	+ 5,5
51	Erholungs-, Ferien- und Schulungsheime	125 610	- 3,4	1 346	+ 4,7
52	Ferienhäuser, -wohnungen, -zentren	19 213	+ 4,9	2 412	+ 19,6
53	Hütten, Jugendherbergen u. Ä.	84 775	- 2,2	3 383	+ 33,4
54	Sanatorien und Kurkrankenhäuser	15 664	+ 9,6	445	- 17,1
55	Erholungsorte	570 465	+ 0,4	54 760	- 6,3
56	Hotels	203 470	-	37 490	- 6,5
57	Gasthöfe	21 275	+ 7,5	3 770	- 2,9
58	Pensionen	20 932	- 1,1	1 042	+ 24,0
59	Hotels garnis	12 379	- 2,7	3 397	- 17,7
60	Erholungs-, Ferien- und Schulungsheime	171 432	- 3,2	1 831	- 9,3
61	Ferienhäuser, -wohnungen, -zentren	19 919	+40,2	3 377	- 0,7
62	Hütten, Jugendherbergen u. Ä.	113 420	+ 0,4	3 766	- 6,4
63	Sanatorien und Kurkrankenhäuser	7 638	+12,7	87	+ 40,3
64	Sonstige Gemeinden	11 622 840	+ 2,2	2 251 424	+ 4,6
65	Hotels	7 089 660	+ 2,1	1 530 633	+ 6,6
66	Gasthöfe	172 821	+ 3,6	19 861	+ 3,9
67	Pensionen	98 162	+ 5,1	7 091	+ 1,9
68	Hotels garnis	2 449 155	+ 3,3	531 735	+ 3,9
69	Erholungs-, Ferien- und Schulungsheime	962 885	+ 1,2	30 931	+ 30,7
70	Ferienhäuser, -wohnungen, -zentren	228 049	+ 4,5	61 056	- 30,5
71	Hütten, Jugendherbergen u. Ä.	588 743	- 1,3	69 635	+ 3,6
72	Sanatorien und Kurkrankenhäuser	33 365	+ 1,5	482	+173,9
73	Nordrhein-Westfalen	14 362 461	+ 2,5	2 577 926	+ 5,0
74	Hotels	8 351 686	+ 2,4	1 752 639	+ 6,5
75	Gasthöfe	272 093	+ 3,3	34 790	+ 3,9
76	Pensionen	259 088	+ 5,2	15 961	+ 9,2
77	Hotels garnis	2 588 582	+ 3,7	566 966	+ 4,6
78	Erholungs-, Ferien- und Schulungsheime	1 422 557	- 0,3	36 052	+ 25,6
79	Ferienhäuser, -wohnungen, -zentren	342 277	+ 7,7	86 133	- 21,5
80	Hütten, Jugendherbergen u. Ä.	881 282	+ 0,1	83 836	+ 4,9
81	Sanatorien und Kurkrankenhäuser	244 896	+ 6,8	1 549	+ 34,8

stätten nach Gemeindegruppen und Betriebsarten
Dezember 2000

Übernachtungen				Mittlere Aufenthaltsdauer ²⁾		Mittlere Auslastung der angebotenen Betten ³⁾	Lfd. Nr.
aller Gäste	Veränderung ¹⁾	ausländischer Gäste	Veränderung ¹⁾	aller Gäste	ausländische Gäste		
1 853 509	+ 1,9	141 322	+ 2,7	3,5	3,2	33,9	46
438 792	+ 0,2	69 186	+ 0,1	2,2	2,3	26,1	47
78 803	- 1,1	8 264	- 13,4	2,5	2,5	19,6	48
209 188	+ 5,1	11 005	+ 20,0	4,8	3,9	32,0	49
15 524	+ 5,9	2 280	+ 5,8	2,3	1,9	28,0	50
447 169	+ 1,0	13 151	+ 14,3	3,6	9,8	43,0	51
117 066	- 5,4	18 172	+ 6,9	6,1	7,5	22,0	52
205 389	+ 0,6	6 495	+ 59,2	2,4	1,9	32,1	53
341 578	+ 7,9	12 769	- 15,0	21,8	28,7	74,2	54
1 692 232	- 3,6	160 142	- 18,9	3,0	2,9	32,6	55
443 131	- 2,3	101 435	- 6,2	2,2	2,7	28,7	56
46 583	- 4,8	9 331	- 12,0	2,2	2,5	18,6	57
89 982	+ 1,5	4 522	+ 55,0	4,3	4,3	29,2	58
23 771	- 2,4	7 298	- 1,0	1,9	2,1	25,3	59
568 883	- 1,3	7 428	- 14,0	3,3	4,1	40,6	60
93 488	-33,8	16 896	- 65,7	4,7	5,0	18,3	61
268 126	+ 1,3	11 827	+ 26,5	2,4	3,1	33,5	62
158 268	+ 0,5	1 405	+ 23,1	20,7	16,1	57,9	63
24 402 061	+ 2,3	4 968 158	+ 3,8	2,1	2,2	37,3	64
12 444 716	+ 3,0	3 023 959	+ 7,4	1,8	2,0	36,1	65
432 476	+ 3,7	58 046	+ 4,2	2,5	2,9	19,4	66
392 102	+ 5,1	47 606	+ 32,8	4,0	6,7	33,1	67
5 007 218	+ 3,9	1 322 716	+ 5,2	2,0	2,5	36,4	68
3 034 429	- 2,9	116 494	- 2,2	3,2	3,8	40,6	69
1 038 378	+ 4,3	284 188	- 28,7	4,6	4,7	52,1	70
1 167 078	+ 0,7	108 011	+ 7,1	2,0	1,6	36,2	71
885 664	+ 0,8	7 138	+178,5	26,5	14,8	77,7	72
36 640 426	+ 2,8	5 858 075	+ 3,7	2,6	2,3	39,0	73
15 331 508	+ 2,9	3 554 419	+ 6,7	1,8	2,0	35,5	74
697 246	+ 2,3	99 607	+ 2,0	2,6	2,9	20,2	75
1 438 975	- 1,2	82 158	+ 20,7	5,6	5,1	33,2	76
5 297 585	+ 4,3	1 392 547	+ 5,9	2,0	2,5	36,0	77
4 668 399	- 3,0	145 002	- 1,3	3,3	4,0	40,8	78
1 679 045	+ 2,3	420 933	- 22,5	4,9	4,9	37,5	79
1 856 276	+ 1,3	138 650	+ 9,5	2,1	1,7	34,8	80
5 671 392	+ 8,4	24 759	+ 14,8	23,2	16,0	79,7	81

3.3 Leistung der Beherbergungsstätten

Januar bis

Lfd. Nr.	Reisegebiet Betriebsart	Ankünfte			
		aller Gäste	Veränderung ¹⁾	ausländischer Gäste	Veränderung ¹⁾
1	Eifel und Region Aachen	1 034 401	+ 7,1	210 703	+ 6,7
2	Hotels	538 919	+ 7,7	144 169	+ 7,0
3	Gasthöfe	21 727	+ 2,5	3 986	- 1,5
4	Pensionen	12 609	- 4,5	2 347	- 2,7
5	Hotels garnis	148 594	+ 4,7	35 231	+ 0,4
6	Erholungs-, Ferien- und Schulungsheime	162 212	+11,7	11 047	+69,0
7	Ferienhäuser, -wohnungen, -zentren	17 482	+38,7	5 462	-12,3
8	Hütten, Jugendherbergen u. Ä.	113 934	+ 0,8	8 036	- 1,6
9	Sanatorien und Kurkrankenhäuser	18 924	+ 4,2	425	+42,1
10	Niederrhein	1 376 219	- 0,1	248 368	+ 8,0
11	Hotels	927 384	+ 0,6	196 513	+ 8,7
12	Gasthöfe	24 848	+13,0	2 798	- 7,7
13	Pensionen	15 487	+16,5	990	+ 3,6
14	Hotels garnis	213 772	+ 2,4	39 607	+ 6,0
15	Erholungs-, Ferien- und Schulungsheime	120 114	-11,6	2 886	- 1,0
16	Ferienhäuser, -wohnungen, -zentren
17	Hütten, Jugendherbergen u. Ä.	72 072	- 2,2	5 546	+13,4
18	Sanatorien und Kurkrankenhäuser
19	Münsterland	1 141 600	+ 1,8	95 182	+ 8,9
20	Hotels	719 784	+ 0,3	68 239	+ 1,4
21	Gasthöfe	27 672	- 0,9	3 175	+12,0
22	Pensionen	35 703	+ 1,9	2 006	+16,4
23	Hotels garnis	105 295	+10,2	15 416	+45,9
24	Erholungs-, Ferien- und Schulungsheime	181 830	+ 1,3	2 997	+57,7
25	Ferienhäuser, -wohnungen, -zentren
26	Hütten, Jugendherbergen u. Ä.	62 726	+ 8,7	2 639	+ 6,8
27	Sanatorien und Kurkrankenhäuser
28	Teutoburger Wald	1 646 994	+ 7,0	162 434	+11,7
29	Hotels	957 770	+ 6,6	116 625	+ 6,9
30	Gasthöfe	43 392	+ 1,0	3 792	- 2,5
31	Pensionen	83 614	+ 4,8	1 837	+13,7
32	Hotels garnis	164 330	+30,5	26 774	+52,3
33	Erholungs-, Ferien- und Schulungsheime	142 405	- 2,6	2 625	+23,3
34	Ferienhäuser, -wohnungen, -zentren	29 213	- 5,1	5 243	-21,9
35	Hütten, Jugendherbergen u. Ä.	103 217	+ 3,2	4 903	+27,6
36	Sanatorien und Kurkrankenhäuser	123 053	+ 7,4	635	- 1,4
37	Sauerland	1 635 976	+ 3,1	193 619	- 9,7
38	Hotels	667 550	+ 2,8	90 648	- 0,2
39	Gasthöfe	86 076	+ 4,8	13 369	+ 6,3
40	Pensionen	81 286	+ 6,4	6 260	+13,9
41	Hotels garnis	54 906	+ 6,2	5 929	- 2,6
42	Erholungs-, Ferien- und Schulungsheime	283 049	- 2,2	1 890	+13,7
43	Ferienhäuser, -wohnungen, -zentren	282 706	+ 7,9	72 791	-23,5
44	Hütten, Jugendherbergen u. Ä.	134 776	+ 1,4	2 721	+11,8
45	Sanatorien und Kurkrankenhäuser	45 627	+ 8,7	11	-72,5
46	Siegerland-Wittgenstein	217 925	- 1,9	20 550	+ 1,2
47	Hotels	120 962	+ 0,4	17 594	- 1,3
48	Gasthöfe	9 178	+ 0,5	670	+30,9
49	Pensionen	8 018	- 1,6	667	+16,6
50	Hotels garnis	10 396	- 1,6	1 091	+73,4
51	Erholungs-, Ferien- und Schulungsheime	36 748	- 7,7	278	-23,8
52	Ferienhäuser, -wohnungen, -zentren
53	Hütten, Jugendherbergen u. Ä.
54	Sanatorien und Kurkrankenhäuser	25 555	+ 0,2	4	-42,9

1) Veränderung gegenüber dem Vorjahreszeitraum in % – 2) mittlere Aufenthaltsdauer in Tagen = Übernachtungen / Ankünfte – 3) mittlere Auslastung =

nach Reisegebieten und Betriebsarten

Dezember 2000

Übernachtungen				Mittlere Aufenthaltsdauer ²⁾		Mittlere Auslastung der angebotenen Betten ³⁾	Lfd. Nr.
aller Gäste	Veränderung ¹⁾	ausländischer Gäste	Veränderung ¹⁾	aller Gäste	ausländischer Gäste		
2 658 328	+ 1,2	481 617	- 2,6	2,6	2,3	35,9	1
1 008 740	+ 5,6	278 983	+ 1,2	1,9	1,9	32,9	2
48 643	+ 3,0	9 013	- 4,6	2,2	2,3	19,0	3
61 855	+20,5	26 213	+65,0	4,9	11,2	28,6	4
293 908	+ 7,5	72 035	+ 4,3	2,0	2,0	30,8	5
529 254	- 4,1	45 193	-14,2	3,3	4,1	42,0	6
85 832	-26,7	31 646	-41,1	4,9	5,8	19,6	7
285 079	+ 1,6	14 861	+ 1,5	2,5	1,8	38,4	8
345 017	- 1,5	3 673	+16,7	18,2	8,6	73,6	9
2 799 531	+ 1,7	536 809	+ 8,3	2,0	2,2	33,5	10
1 665 139	+ 2,0	400 780	+ 9,3	1,8	2,0	33,2	11
63 715	+20,5	7 670	+ 4,2	2,6	2,7	22,4	12
48 407	+14,8	3 768	+11,8	3,1	3,8	33,6	13
450 242	+ 2,4	106 060	+ 5,6	2,1	2,7	30,3	14
320 948	- 8,3	8 768	-23,9	2,7	3,0	37,4	15
.	16
172 401	+ 6,1	9 432	+49,2	2,4	1,7	38,1	17
.	18
2 552 292	- 0,5	194 055	+ 9,5	2,2	2,0	33,3	19
1 197 314	- 0,5	126 984	+ 2,6	1,7	1,9	29,1	20
55 316	- 0,1	7 561	+24,9	2,0	2,4	16,9	21
141 311	- 0,2	7 550	+45,4	4,0	3,8	36,1	22
176 691	+ 8,9	24 887	+30,3	1,7	1,6	29,8	23
780 690	- 2,6	14 008	+26,6	4,3	4,7	45,3	24
.	25
123 200	+ 0,5	4 984	- 8,5	2,0	1,9	37,5	26
.	27
6 627 539	+ 6,4	393 637	+11,8	4,0	2,4	41,8	28
1 855 903	+ 5,7	247 037	+11,4	1,9	2,1	31,9	29
109 089	- 3,0	12 237	- 6,6	2,5	3,2	18,0	30
609 637	- 6,2	9 915	-14,0	7,3	5,4	34,0	31
311 060	+25,7	54 896	+42,9	1,9	2,1	32,0	32
470 464	- 5,0	11 779	+30,0	3,3	4,5	37,2	33
186 159	- 6,9	33 430	+ 1,8	6,4	6,4	19,1	34
240 703	+ 2,9	10 581	+ 9,0	2,3	2,2	28,4	35
2 844 524	+12,3	13 762	-12,0	23,1	21,7	79,1	36
6 130 974	+ 3,0	708 598	-12,4	3,7	3,7	39,4	37
1 615 492	+ 2,5	273 074	+ 0,6	2,4	3,0	33,2	38
247 409	+ 2,6	41 252	+ 2,4	2,9	3,1	22,5	39
474 010	+ 0,1	23 752	+10,9	5,8	3,8	33,1	40
114 211	+ 6,9	12 507	- 8,8	2,1	2,1	29,4	41
1 032 405	- 2,0	12 046	+ 0,7	3,6	6,4	40,0	42
1 331 039	+ 6,7	339 325	-23,7	4,7	4,7	47,9	43
308 768	- 0,5	6 459	+26,0	2,3	2,4	26,3	44
1 007 640	+ 6,7	183	-22,8	22,1	16,6	81,8	45
1 051 742	- 1,2	48 871	- 5,8	4,8	2,4	47,2	46
216 302	- 6,1	38 042	- 8,9	1,8	2,2	29,8	47
23 868	+10,0	2 631	+56,5	2,6	3,9	17,3	48
36 893	- 4,2	2 683	+10,0	4,6	4,0	29,9	49
20 342	-13,4	3 343	+83,7	2,0	3,1	26,1	50
121 702	- 9,2	882	-49,8	3,3	3,2	41,5	51
.	52
.	53
610 979	+ 4,0	123	-35,9	23,9	30,8	80,2	54

Übernachtungen / angebotene Bettentage) * 100

Lfd. Nr.	Reisegebiet Betriebsart	Ankünfte			
		aller Gäste	Veränderung ¹⁾	ausländischer Gäste	Veränderung ¹⁾
55	Bergisches Land	1 282 279	+ 2,3	205 730	+ 11,6
56	Hotels	756 907	+ 8,6	155 984	+ 16,0
57	Gasthöfe	8 689	- 18,3	1 004	- 18,9
58	Pensionen	3 991	- 10,1	246	- 10,9
59	Hotels garnis	207 115	- 7,8	40 231	+ 2,4
60	Erholungs-, Ferien- und Schulungsheime	211 907	- 1,5	5 324	- 3,0
61	Ferienhäuser, -wohnungen, -zentren	932	- 59,7	56	+ 75,0
62	Hütten, Jugendherbergen u. Ä.	75 769	- 10,4	2 866	- 17,5
63	Sanatorien und Kurkrankenhäuser	16 969	+ 12,8	19	+ 72,7
64	Bonn und Rhein-Sieg-Kreis	1 056 056	- 0,8	145 583	- 2,9
65	Hotels	631 226	- 0,4	91 819	- 4,6
66	Gasthöfe	15 782	- 6,8	1 153	- 31,4
67	Pensionen
68	Hotels garnis	215 712	+ 1,2	37 286	- 4,4
69	Erholungs-, Ferien- und Schulungsheime	143 682	-	6 257	+ 30,1
70	Ferienhäuser, -wohnungen, -zentren
71	Hütten, Jugendherbergen u. Ä.	39 373	- 15,7	8 397	+ 16,4
72	Sanatorien und Kurkrankenhäuser	1 591	+ 6,4	-	-
73	Köln	1 739 702	+ 3,1	548 564	+ 4,8
74	Hotels	977 187	+ 3,0	348 181	+ 6,8
75	Gasthöfe	9 446	+ 57,2	2 752	+135,0
76	Pensionen
77	Hotels garnis	593 405	+ 4,4	159 517	+ 0,1
78	Erholungs-, Ferien- und Schulungsheime
79	Ferienhäuser, -wohnungen, -zentren
80	Hütten, Jugendherbergen u. Ä.
81	Sanatorien und Kurkrankenhäuser	-	-	-	-
82	Düsseldorf	1 272 441	+ 3,6	472 212	+ 7,9
83	Hotels	746 605	+ 2,4	313 024	+ 10,0
84	Gasthöfe	1 346	+312,9	81	- 22,9
85	Pensionen	3 092	+ 3,2	404	+ 35,1
86	Hotels garnis	487 248	+ 5,5	151 173	+ 3,9
87	Erholungs-, Ferien- und Schulungsheime
88	Ferienhäuser, -wohnungen, -zentren
89	Hütten, Jugendherbergen u. Ä.
90	Sanatorien und Kurkrankenhäuser	-	-	-	-
91	Ruhrgebiet	1 958 868	- 0,4	274 981	+ 4,0
92	Hotels	1 307 392	- 2,2	209 843	+ 3,3
93	Gasthöfe	23 937	- 0,9	2 010	- 16,3
94	Pensionen	2 282	+379,4	203	+576,7
95	Hotels garnis	387 809	- 1,3	54 711	+ 6,1
96	Erholungs-, Ferien- und Schulungsheime	132 400	+ 8,1	2 346	- 4,6
97	Ferienhäuser, -wohnungen, -zentren	1 842	+146,3	1 592	+166,7
98	Hütten, Jugendherbergen u. Ä.	92 648	+ 15,8	3 821	- 0,9
99	Sanatorien und Kurkrankenhäuser	10 558	+ 6,7	455	+207,4
100	Nordrhein-Westfalen	14 362 461	+ 2,5	2 577 926	+ 5,0
101	Hotels	8 351 686	+ 2,4	1 752 639	+ 6,5
102	Gasthöfe	272 093	+ 3,3	34 790	+ 3,9
103	Pensionen	259 088	+ 5,2	15 961	+ 9,2
104	Hotels garnis	2 588 582	+ 3,7	566 966	+ 4,6
105	Erholungs-, Ferien- und Schulungsheime	1 422 557	- 0,3	36 052	+ 25,6
106	Ferienhäuser, -wohnungen, -zentren	342 277	+ 7,7	86 133	- 21,5
107	Hütten, Jugendherbergen u. Ä.	881 282	+ 0,1	83 836	+ 4,9
108	Sanatorien und Kurkrankenhäuser	244 896	+ 6,8	1 549	+ 34,8

Anmerkungen siehe Seite 60

nach Reisegebieten und Betriebsarten

Dezember 2000

Übernachtungen				Mittlere Aufenthaltsdauer ²⁾		Mittlere Auslastung der angebotenen Betten ³⁾	Lfd. Nr.
aller Gäste	Veränderung ¹⁾	ausländischer Gäste	Veränderung ¹⁾	aller Gäste	ausländischer Gäste		
3 112 854	+ 2,7	460 511	+ 11,7	2,4	2,2	37,5	55
1 400 520	+ 9,2	330 926	+ 16,1	1,9	2,1	34,2	56
22 357	- 15,3	2 800	- 19,1	2,6	2,8	18,4	57
18 092	- 0,8	1 037	- 14,4	4,5	4,2	19,3	58
426 776	- 5,8	99 225	+ 3,9	2,1	2,5	32,2	59
623 076	- 5,1	16 940	- 12,0	2,9	3,2	40,0	60
4 130	- 48,5	572	+164,8	4,4	10,2	18,7	61
196 808	- 3,2	8 609	+ 16,7	2,6	3,0	33,5	62
421 095	+ 9,4	402	+ 40,6	24,8	21,2	83,9	63
2 256 189	- 0,9	376 595	- 0,2	2,1	2,6	36,5	64
1 119 629	+ 0,9	207 133	- 2,7	1,8	2,3	35,1	65
43 176	- 11,8	3 763	- 33,8	2,7	3,3	19,2	66
.	67
498 421	- 2,9	122 003	- 2,3	2,3	3,3	37,6	68
426 835	- 0,3	26 745	+ 36,8	3,0	4,3	41,1	69
.	70
86 890	- 6,5	14 334	+ 21,7	2,2	1,7	37,5	71
60 094	- 2,1	-	-	37,8	-	61,3	72
3 066 400	+ 3,6	1 052 124	+ 4,5	1,8	1,9	47,4	73
1 640 860	+ 3,2	630 918	+ 6,4	1,7	1,8	48,2	74
21 735	+ 43,7	6 601	+ 74,1	2,3	2,4	24,4	75
.	76
1 185 976	+ 4,4	368 651	+ 0,7	2,0	2,3	44,6	77
.	78
.	79
.	80
-	-	-	-	-	-	-	81
2 423 843	+ 5,7	996 413	+ 9,0	1,9	2,1	44,0	82
1 305 438	+ 3,5	585 438	+ 9,3	1,7	1,9	47,0	83
2 531	+155,7	345	+ 0,6	1,9	4,3	17,8	84
10 532	+ 11,0	2 243	+ 23,2	3,4	5,6	39,6	85
1 044 317	+ 8,5	392 441	+ 9,0	2,1	2,6	40,6	86
.	87
.	88
.	89
-	-	-	-	-	-	-	90
3 960 734	+ 2,1	608 845	+ 9,1	2,0	2,2	37,8	91
2 306 171	+ 0,4	435 104	+ 8,1	1,8	2,1	38,1	92
59 407	+ 0,2	5 734	- 11,8	2,5	2,9	20,2	93
7 643	+279,7	1 186	+922,4	3,3	5,8	27,5	94
775 641	+ 2,1	136 499	+ 8,2	2,0	2,5	32,7	95
346 817	+ 7,4	7 320	- 14,4	2,6	3,1	42,2	96
7 212	+ 85,2	6 149	+117,3	3,9	3,9	21,7	97
176 774	+ 7,6	10 237	+ 8,1	1,9	2,7	32,7	98
281 069	+ 3,7	6 616	+219,6	26,6	14,5	86,9	99
36 640 426	+ 2,8	5 858 075	+ 3,7	2,6	2,3	39,0	100
15 331 508	+ 2,9	3 554 419	+ 6,7	1,8	2,0	35,5	101
697 246	+ 2,3	99 607	+ 2,0	2,6	2,9	20,2	102
1 438 975	- 1,2	82 158	+ 20,7	5,6	5,1	33,2	103
5 297 585	+ 4,3	1 392 547	+ 5,9	2,0	2,5	36,0	104
4 668 399	- 3,0	145 002	- 1,3	3,3	4,0	40,8	105
1 679 045	+ 2,3	420 933	- 22,5	4,9	4,9	37,5	106
1 856 276	+ 1,3	138 650	+ 9,5	2,1	1,7	34,8	107
5 671 392	+ 8,4	24 759	+ 14,8	23,2	16,0	79,7	108

3.4 Leistung der Beherbergungsstätten nach Reisegebieten und Herkunftsländern

Januar bis Dezember 2000

Reisegebiet Herkunftsland (ständiger Wohnsitz)	Ankünfte		Übernachtungen			Mittlere Aufenthalts- dauer ³⁾
	aller Gäste	Verän- derung ¹⁾	aller Gäste	Verän- derung ¹⁾	Anteil ²⁾	
Eifel und Region Aachen	1 034 401	+ 7,1	2 658 328	+ 1,2	100	2,6
Bundesrepublik Deutschland	823 698	+ 7,2	2 176 711	+ 2,1	81,9	2,6
darunter Nordrhein-Westfalen	320 690	- 0,1	1 076 259	- 3,2	40,5	3,4
Ausland	210 703	+ 6,7	481 617	- 2,6	18,1	2,3
Europa	158 207	- 1,1	358 700	- 8,5	74,5	2,3
EU-Länder	132 309	- 2,8	274 173	-14,4	56,9	2,1
Belgien	25 477	- 7,0	63 553	-11,7	13,2	2,5
Dänemark	4 544	+ 12,3	7 616	+16,5	1,6	1,7
Finnland	1 831	+ 3,1	3 568	+ 2,0	0,7	1,9
Frankreich	14 804	- 10,9	24 847	-14,9	5,2	1,7
Griechenland	1 161	- 14,2	3 768	+11,5	0,8	3,2
Großbritannien und Nordirland	33 964	+ 4,1	61 975	+ 2,7	12,9	1,8
Republik Irland	776	- 17,9	1 725	- 7,9	0,4	2,2
Italien	7 280	- 1,9	16 547	-14,6	3,4	2,3
Luxemburg	1 249	- 8,2	2 507	-61,3	0,5	2,0
Niederlande	24 275	- 6,1	52 167	-36,3	10,8	2,1
Österreich	5 227	+ 7,5	10 234	+ 2,3	2,1	2,0
Portugal	999	+ 43,5	3 947	+98,5	0,8	4,0
Schweden	6 269	+ 1,5	12 654	+13,0	2,6	2,0
Spanien	4 453	- 9,9	9 065	-26,7	1,9	2,0
Baltische Staaten	1 198	+ 54,0	3 289	+16,3	0,7	2,7
Island	207	+ 28,6	416	-46,9	0,1	2,0
Norwegen	2 119	+ 18,0	3 962	+19,9	0,8	1,9
Polen	4 242	+ 1,1	9 400	-13,4	2,0	2,2
Russland	2 423	+ 13,4	6 508	+28,8	1,4	2,7
Schweiz	4 639	- 15,6	8 754	-16,8	1,8	1,9
Tschechische Republik	2 603	- 1,6	5 907	+11,7	1,2	2,3
Türkei	1 596	- 14,7	3 252	- 7,4	0,7	2,0
Ungarn	1 572	+ 6,5	4 326	+ 2,9	0,9	2,8
Sonstige europäische Länder	5 299	+ 58,6	38 713	+50,4	8,0	7,3
Afrika	3 581	+ 24,9	15 719	-12,6	3,3	4,4
Republik Südafrika	515	+ 16,0	2 126	+91,2	0,4	4,1
Sonstige afrikanische Länder	3 066	+ 26,5	13 593	-19,5	2,8	4,4
Asien	29 678	+ 70,5	60 501	+32,0	12,6	2,0
Arabische Golfstaaten	1 819	+ 31,7	7 533	- 6,7	1,6	4,1
Volksrepublik China und Hongkong	4 975	+153,7	8 950	+83,3	1,9	1,8
Israel	1 220	+ 11,3	4 203	+60,6	0,9	3,4
Japan	3 970	+ 36,2	8 984	+45,6	1,9	2,3
Südkorea	912	+117,1	1 702	+ 0,5	0,4	1,9
Taiwan	5 204	+ 78,7	7 521	+ 9,8	1,6	1,4
Sonstige asiatische Länder	11 578	+ 72,3	21 608	+38,8	4,5	1,9
Amerika	15 286	+ 22,9	39 554	+34,9	8,2	2,6
Kanada	1 475	+ 13,0	3 045	+11,0	0,6	2,1
USA	11 459	+ 20,9	27 841	+32,9	5,8	2,4
Mittelamerika und Karibik	499	+ 51,2	1 407	+36,5	0,3	2,8
Brasilien	801	+ 29,2	3 300	+91,0	0,7	4,1
Sonstige südamerikanische Länder	1 052	+ 49,4	3 961	+37,6	0,8	3,8
Australien, Neuseeland und Ozeanien	822	+ 0,5	2 119	+ 1,0	0,4	2,6
Ohne Angabe	3 129	- 22,0	5 024	-26,7	1,0	1,6

1) Veränderung gegenüber dem Vorjahreszeitraum in % – 2) Bei Übernachtungen von Gästen aus der Bundesrepublik Deutschland und dem Ausland: Anteil an allen Übernachtungen im Bundesgebiet; sonst: Anteil an allen Übernachtungen am Ausland zusammen. – 3) mittlere Aufenthaltsdauer in Tagen = Übernachtungen / Ankünfte

Noch: 3.4 Leistung der Beherbergungsstätten nach Reisegebieten und Herkunftsländern

Januar bis Dezember 2000

Reisegebiet Herkunftsland (ständiger Wohnsitz)	Ankünfte		Übernachtungen			Mittlere Aufenthalts- dauer ³⁾
	aller Gäste	Verän- derung ¹⁾	aller Gäste	Verän- derung ¹⁾	Anteil ²⁾	
Niederrhein	1 376 219	- 0,1	2 799 531	+ 1,7	100	2,0
Bundesrepublik Deutschland	1 127 851	- 1,7	2 262 722	+ 0,2	80,8	2,0
darunter Nordrhein-Westfalen	289 167	- 8,1	691 440	- 4,4	24,7	2,4
Ausland	248 368	+ 8,0	536 809	+ 8,3	19,2	2,2
Europa	196 474	+ 5,4	402 866	+ 5,3	75,0	2,1
EU-Länder	162 195	+ 6,6	317 688	+ 6,5	59,2	2,0
Belgien	14 006	+11,3	24 520	+16,0	4,6	1,8
Dänemark	5 340	+ 0,2	12 235	+15,5	2,3	2,3
Finnland	2 088	+11,7	3 668	- 6,6	0,7	1,8
Frankreich	15 693	- 0,7	30 165	+ 2,9	5,6	1,9
Griechenland	1 358	-14,8	3 649	-15,1	0,7	2,7
Großbritannien und Nordirland	33 288	- 1,5	67 456	- 3,7	12,6	2,0
Republik Irland	953	-27,6	2 268	-16,7	0,4	2,4
Italien	12 656	- 0,6	29 761	+ 0,5	5,5	2,4
Luxemburg	1 550	+24,3	2 478	+ 0,5	0,5	1,6
Niederlande	53 700	+22,1	88 518	+20,4	16,5	1,6
Österreich	8 245	- 2,9	21 459	- 0,3	4,0	2,6
Portugal	1 962	+37,7	6 830	+85,7	1,3	3,5
Schweden	5 624	-10,0	9 795	- 4,8	1,8	1,7
Spanien	5 732	- 0,3	14 886	- 2,4	2,8	2,6
Baltische Staaten	1 041	+ 7,5	2 332	+19,8	0,4	2,2
Island	250	-21,9	816	+16,6	0,2	3,3
Norwegen	1 774	- 6,2	3 837	+ 9,1	0,7	2,2
Polen	4 929	-12,4	13 846	-25,5	2,6	2,8
Russland	3 296	+ 5,4	10 610	+ 0,6	2,0	3,2
Schweiz	11 104	+ 6,5	21 740	+19,8	4,0	2,0
Tschechische Republik	2 700	- 9,7	8 397	- 6,2	1,6	3,1
Türkei	4 041	- 4,4	10 126	+ 0,6	1,9	2,5
Ungarn	1 334	-10,8	3 179	- 3,1	0,6	2,4
Sonstige europäische Länder	3 810	+22,9	10 295	+23,9	1,9	2,7
Afrika	2 328	+35,1	7 123	+46,4	1,3	3,1
Republik Südafrika	1 027	+89,5	2 690	+88,4	0,5	2,6
Sonstige afrikanische Länder	1 301	+10,2	4 433	+29,0	0,8	3,4
Asien	13 698	+12,5	39 941	+16,8	7,4	2,9
Arabische Golfstaaten	710	+19,9	2 844	+57,6	0,5	4,0
Volksrepublik China und Hongkong	2 194	+ 1,5	7 633	- 2,4	1,4	3,5
Israel	1 418	+13,9	4 867	+59,3	0,9	3,4
Japan	4 567	+24,3	11 539	+30,3	2,1	2,5
Südkorea	1 128	- 7,5	3 053	-12,3	0,6	2,7
Taiwan	475	+ 6,3	1 451	+ 0,4	0,3	3,1
Sonstige asiatische Länder	3 206	+12,8	8 554	+10,8	1,6	2,7
Amerika	21 179	+17,0	59 346	+11,8	11,1	2,8
Kanada	1 902	- 0,9	5 773	+14,5	1,1	3,0
USA	16 806	+20,5	44 508	+ 7,6	8,3	2,6
Mittelamerika und Karibik	449	- 6,7	1 361	+ 0,8	0,3	3,0
Brasilien	1 164	+18,2	4 390	+35,4	0,8	3,8
Sonstige südamerikanische Länder	858	+11,1	3 314	+58,7	0,6	3,9
Australien, Neuseeland und Ozeanien	1 258	+17,7	2 912	-11,0	0,5	2,3
Ohne Angabe	13 431	+26,7	24 621	+38,2	4,6	1,8

Anmerkungen siehe Seite 66

Noch: 3.4 Leistung der Beherbergungsstätten nach Reisegebieten und Herkunftsländern

Januar bis Dezember 2000

Reisegebiet Herkunftsland (ständiger Wohnsitz)	Ankünfte		Übernachtungen			Mittlere Aufenthalts- dauer ³⁾
	aller Gäste	Verän- derung ¹⁾	aller Gäste	Verän- derung ¹⁾	Anteil ²⁾	
Münsterland	1 141 600	+ 1,8	2 552 292	- 0,5	100	2,2
Bundesrepublik Deutschland	1 046 418	+ 1,2	2 358 237	- 1,2	92,4	2,3
darunter Nordrhein-Westfalen	449 137	- 1,0	1 150 120	- 2,9	45,1	2,6
Ausland	95 182	+ 8,9	194 055	+ 9,5	7,6	2,0
Europa	80 836	+ 10,7	159 537	+ 9,8	82,2	2,0
EU-Länder	62 183	+ 11,4	113 741	+10,9	58,6	1,8
Belgien	4 309	+ 15,6	8 251	+23,1	4,3	1,9
Dänemark	9 304	+ 41,4	11 718	+31,4	6,0	1,3
Finnland	1 128	- 11,9	1 885	-31,4	1,0	1,7
Frankreich	5 438	+ 0,7	10 190	+ 2,8	5,3	1,9
Griechenland	437	+ 30,8	912	+56,2	0,5	2,1
Großbritannien und Nordirland	9 062	+ 21,1	18 290	+20,3	9,4	2,0
Republik Irland	400	+ 52,7	783	+12,8	0,4	2,0
Italien	3 340	- 1,2	6 324	-16,8	3,3	1,9
Luxemburg	566	+ 0,2	1 006	+ 0,8	0,5	1,8
Niederlande	17 363	+ 1,8	33 713	+ 4,4	17,4	1,9
Österreich	2 931	+ 8,6	7 556	+37,5	3,9	2,6
Portugal	422	+ 21,3	1 042	+15,5	0,5	2,5
Schweden	5 548	+ 11,7	7 940	+16,9	4,1	1,4
Spanien	1 935	+ 9,9	4 131	+10,2	2,1	2,1
Baltische Staaten	613	- 8,4	1 407	-30,9	0,7	2,3
Island	94	+ 11,9	150	+29,3	0,1	1,6
Norwegen	1 847	- 2,0	2 727	+ 4,4	1,4	1,5
Polen	5 371	- 5,3	14 942	- 0,4	7,7	2,8
Russland	1 299	- 5,8	4 303	- 6,7	2,2	3,3
Schweiz	3 980	+ 6,9	7 165	+ 3,1	3,7	1,8
Tschechische Republik	1 409	+ 4,9	3 638	- 3,7	1,9	2,6
Türkei	620	+ 17,4	1 439	+36,1	0,7	2,3
Ungarn	1 223	+ 46,8	3 275	+62,0	1,7	2,7
Sonstige europäische Länder	2 197	+100,5	6 750	+50,3	3,5	3,1
Afrika	386	- 1,0	1 052	-17,7	0,5	2,7
Republik Südafrika	163	+ 23,5	537	+ 9,8	0,3	3,3
Sonstige afrikanische Länder	223	- 13,6	515	-34,8	0,3	2,3
Asien	3 210	+ 3,8	8 729	+ 0,7	4,5	2,7
Arabische Golfstaaten	252	- 1,6	882	+ 4,4	0,5	3,5
Volksrepublik China und Hongkong	634	+ 30,7	1 959	+48,3	1,0	3,1
Israel	315	+ 5,7	755	+19,3	0,4	2,4
Japan	1 231	+ 0,4	2 733	- 0,1	1,4	2,2
Südkorea	189	+ 27,7	410	+19,9	0,2	2,2
Taiwan	81	- 12,9	207	-29,8	0,1	2,6
Sonstige asiatische Länder	508	- 13,3	1 783	-28,7	0,9	3,5
Amerika	6 068	+ 14,5	15 419	+24,2	7,9	2,5
Kanada	557	+ 5,3	1 738	+47,2	0,9	3,1
USA	4 631	+ 18,4	11 264	+24,9	5,8	2,4
Mittelamerika und Karibik	197	+ 17,3	384	+ 0,3	0,2	1,9
Brasilien	447	+ 4,0	1 358	+15,5	0,7	3,0
Sonstige südamerikanische Länder	236	- 9,9	675	+ 3,4	0,3	2,9
Australien, Neuseeland und Ozeanien	499	+ 51,7	1 063	+45,0	0,5	2,1
Ohne Angabe	4 183	- 20,5	8 255	- 6,6	4,3	2,0

Anmerkungen siehe Seite 66

Noch: 3.4 Leistung der Beherbergungsstätten nach Reisegebieten und Herkunftsländern

Januar bis Dezember 2000

Reisegebiet Herkunftsland (ständiger Wohnsitz)	Ankünfte		Übernachtungen			Mittlere Aufenthalts- dauer ³⁾
	aller Gäste	Verän- derung ¹⁾	aller Gäste	Verän- derung ¹⁾	Anteil ²⁾	
Teutoburger Wald	1 646 994	+ 7,0	6 627 539	+ 6,4	100	4,0
Bundesrepublik Deutschland	1 484 560	+ 6,5	6 233 902	+ 6,1	94,1	4,2
darunter Nordrhein-Westfalen	526 452	+ 3,1	3 128 926	+ 0,9	47,2	5,9
Ausland	162 434	+11,7	393 637	+ 11,8	5,9	2,4
Europa	129 940	+11,5	321 563	+ 10,6	81,7	2,5
EU-Länder	100 877	+12,8	234 284	+ 14,6	59,5	2,3
Belgien	8 204	+20,0	15 946	+ 26,8	4,1	1,9
Dänemark	9 212	+ 5,2	20 211	- 1,1	5,1	2,2
Finnland	1 434	+ 5,7	2 978	+ 19,7	0,8	2,1
Frankreich	10 084	+23,5	19 101	+ 21,9	4,9	1,9
Griechenland	844	-19,1	1 938	- 16,9	0,5	2,3
Großbritannien und Nordirland	17 763	+ 5,5	37 869	+ 2,5	9,6	2,1
Republik Irland	757	+91,6	1 881	+122,9	0,5	2,5
Italien	6 693	+ 0,4	14 159	- 1,1	3,6	2,1
Luxemburg	1 446	+84,9	2 836	+ 92,9	0,7	2,0
Niederlande	28 749	+14,4	81 237	+ 17,4	20,6	2,8
Österreich	5 805	+ 5,2	14 534	+ 18,1	3,7	2,5
Portugal	1 300	+59,9	4 302	+ 68,7	1,1	3,3
Schweden	5 046	+13,6	8 803	+ 17,8	2,2	1,7
Spanien	3 540	+30,4	8 489	+ 47,2	2,2	2,4
Baltische Staaten	1 065	+16,1	2 857	+ 14,1	0,7	2,7
Island	139	- 6,7	246	- 21,4	0,1	1,8
Norwegen	2 079	+21,3	3 592	+ 23,6	0,9	1,7
Polen	8 913	- 4,4	38 953	- 8,9	9,9	4,4
Russland	2 586	+ 3,2	7 749	+ 0,8	2,0	3,0
Schweiz	5 738	+11,2	11 073	+ 15,1	2,8	1,9
Tschechische Republik	2 837	+19,2	7 065	+ 36,3	1,8	2,5
Türkei	1 702	+27,2	3 702	+ 15,9	0,9	2,2
Ungarn	1 641	+ 6,5	4 983	+ 16,3	1,3	3,0
Sonstige europäische Länder	2 363	+13,0	7 059	- 11,1	1,8	3,0
Afrika	856	- 5,3	2 650	- 10,9	0,7	3,1
Republik Südafrika	304	- 8,7	1 007	- 7,8	0,3	3,3
Sonstige afrikanische Länder	552	- 3,3	1 643	- 12,7	0,4	3,0
Asien	7 664	+25,1	21 392	+ 35,6	5,4	2,8
Arabische Golfstaaten	405	- 4,0	1 307	- 15,7	0,3	3,2
Volksrepublik China und Hongkong	1 930	+68,9	6 174	+104,4	1,6	3,2
Israel	713	+42,0	2 209	+ 86,7	0,6	3,1
Japan	2 390	+11,8	5 968	+ 10,6	1,5	2,5
Südkorea	361	+54,3	810	+ 24,0	0,2	2,2
Taiwan	410	+21,7	747	+ 1,1	0,2	1,8
Sonstige asiatische Länder	1 455	+ 7,8	4 177	+ 29,1	1,1	2,9
Amerika	10 653	+12,1	26 420	+ 15,0	6,7	2,5
Kanada	1 015	+20,5	2 393	+ 12,3	0,6	2,4
USA	8 202	+ 9,4	19 463	+ 12,6	4,9	2,4
Mittelamerika und Karibik	213	- 0,9	628	- 4,7	0,2	2,9
Brasilien	576	+30,0	2 443	+ 80,6	0,6	4,2
Sonstige südamerikanische Länder	647	+27,6	1 493	- 3,5	0,4	2,3
Australien, Neuseeland und Ozeanien	735	+ 5,3	1 857	+ 23,6	0,5	2,5
Ohne Angabe	12 586	+ 7,9	19 755	+ 9,7	5,0	1,6

Anmerkungen siehe Seite 66

Noch: 3.4 Leistung der Beherbergungsstätten nach Reisegebieten und Herkunftsländern

Januar bis Dezember 2000

Reisegebiet Herkunftsland (ständiger Wohnsitz)	Ankünfte		Übernachtungen			Mittlere Aufenthalts- dauer ³⁾
	aller Gäste	Verän- derung ¹⁾	aller Gäste	Verän- derung ¹⁾	Anteil ²⁾	
Sauerland	1 635 976	+ 3,1	6 130 974	+ 3,0	100	3,7
Bundesrepublik Deutschland	1 442 357	+ 5,1	5 422 376	+ 5,4	88,4	3,8
darunter Nordrhein-Westfalen	700 885	- 1,3	2 995 926	- 1,2	48,9	4,3
Ausland	193 619	- 9,7	708 598	- 12,4	11,6	3,7
Europa	184 739	- 10,7	683 092	- 13,3	96,4	3,7
EU-Länder	174 331	- 11,4	636 196	- 14,5	89,8	3,6
Belgien	14 713	- 4,4	52 321	- 2,4	7,4	3,6
Dänemark	1 858	- 10,9	5 356	- 14,7	0,8	2,9
Finnland	591	- 13,3	1 056	- 34,4	0,1	1,8
Frankreich	3 093	+ 3,5	7 215	+ 9,4	1,0	2,3
Griechenland	299	- 9,1	597	- 30,0	0,1	2,0
Großbritannien und Nordirland	5 924	- 9,5	17 173	- 14,5	2,4	2,9
Republik Irland	321	- 20,5	661	- 42,2	0,1	2,1
Italien	2 507	- 5,2	5 249	- 22,9	0,7	2,1
Luxemburg	659	- 17,9	2 103	- 20,7	0,3	3,2
Niederlande	138 010	- 11,8	528 831	- 15,3	74,6	3,8
Österreich	2 516	- 6,2	7 684	- 16,4	1,1	3,1
Portugal	311	+ 15,2	828	+ 3,2	0,1	2,7
Schweden	2 402	- 41,7	4 256	- 35,8	0,6	1,8
Spanien	1 127	- 17,4	2 866	- 27,1	0,4	2,5
Baltische Staaten	324	+ 29,6	929	+ 69,8	0,1	2,9
Island	112	+ 24,4	231	- 33,8	-	2,1
Norwegen	917	+ 0,4	2 626	- 5,8	0,4	2,9
Polen	3 082	+ 9,1	22 914	+ 3,6	3,2	7,4
Russland	720	+ 2,6	3 871	+ 94,6	0,5	5,4
Schweiz	2 180	- 1,2	6 995	+ 2,9	1,0	3,2
Tschechische Republik	1 490	+ 8,8	4 372	+ 12,5	0,6	2,9
Türkei	294	- 35,4	715	- 43,6	0,1	2,4
Ungarn	705	+ 35,3	2 076	+ 51,2	0,3	2,9
Sonstige europäische Länder	584	- 3,9	2 167	- 10,2	0,3	3,7
Afrika	247	+ 22,9	1 016	+ 45,8	0,1	4,1
Republik Südafrika	121	+ 24,7	529	+ 94,5	0,1	4,4
Sonstige afrikanische Länder	126	+ 21,2	487	+ 14,6	0,1	3,9
Asien	2 051	+ 3,5	6 024	+ 14,3	0,9	2,9
Arabische Golfstaaten	124	+ 5,1	1 308	+281,3	0,2	10,5
Volksrepublik China und Hongkong	423	- 18,7	1 039	- 13,4	0,1	2,5
Israel	181	+ 18,3	545	+ 50,6	0,1	3,0
Japan	599	- 9,2	1 360	- 15,1	0,2	2,3
Südkorea	155	- 6,1	375	- 12,6	0,1	2,4
Taiwan	253	+143,3	420	+ 91,8	0,1	1,7
Sonstige asiatische Länder	316	+ 20,6	977	- 12,5	0,1	3,1
Amerika	3 018	- 3,8	8 885	- 13,7	1,3	2,9
Kanada	410	+ 66,0	1 665	+ 90,3	0,2	4,1
USA	2 198	- 4,5	5 588	- 18,3	0,8	2,5
Mittelamerika und Karibik	130	+ 19,3	619	+ 48,8	0,1	4,8
Brasilien	156	- 39,8	580	- 54,6	0,1	3,7
Sonstige südamerikanische Länder	124	- 43,6	433	- 51,0	0,1	3,5
Australien, Neuseeland und Ozeanien	248	+ 50,3	636	+ 29,8	0,1	2,6
Ohne Angabe	3 316	+ 59,5	8 945	+119,4	1,3	2,7

Anmerkungen siehe Seite 66

Noch: 3.4 Leistung der Beherbergungsstätten nach Reisegebieten und Herkunftsländern

Januar bis Dezember 2000

Reisegebiet Herkunftsland (ständiger Wohnsitz)	Ankünfte		Übernachtungen			Mittlere Aufenthalts- dauer ³⁾
	aller Gäste	Verän- derung ¹⁾	aller Gäste	Verän- derung ¹⁾	Anteil ²⁾	
Siegerland-Wittgenstein	217 925	- 1,9	1 051 742	- 1,2	100	4,8
Bundesrepublik Deutschland	197 375	- 2,2	1 002 871	- 0,9	95,4	5,1
darunter Nordrhein-Westfalen	80 565	- 7,6	610 349	+ 3,2	58,0	7,6
Ausland	20 550	+ 1,2	48 871	- 5,8	4,6	2,4
Europa	17 403	- 0,6	39 097	- 8,9	80,0	2,2
EU-Länder	13 748	- 1,1	30 711	- 10,2	62,8	2,2
Belgien	998	- 28,9	2 156	- 39,7	4,4	2,2
Dänemark	586	+ 24,7	1 190	+ 30,2	2,4	2,0
Finnland	119	+ 13,3	223	+ 20,5	0,5	1,9
Frankreich	1 076	+ 4,7	1 604	- 5,6	3,3	1,5
Griechenland	102	+100,0	190	+126,2	0,4	1,9
Großbritannien und Nordirland	1 168	- 15,9	2 793	+ 16,1	5,7	2,4
Republik Irland	56	+ 51,4	165	+123,0	0,3	2,9
Italien	1 032	+ 4,7	1 681	- 15,7	3,4	1,6
Luxemburg	94	+ 16,0	214	+ 25,9	0,4	2,3
Niederlande	6 950	+ 4,0	17 518	- 12,9	35,8	2,5
Österreich	734	- 7,6	1 404	- 3,7	2,9	1,9
Portugal	60	- 11,8	132	- 8,3	0,3	2,2
Schweden	462	+ 0,4	753	+ 0,7	1,5	1,6
Spanien	311	- 9,1	688	+ 11,1	1,4	2,2
Baltische Staaten	48	- 60,0	110	- 72,3	0,2	2,3
Island	12	- 55,6	16	- 63,6	-	1,3
Norwegen	148	+ 32,1	300	+ 50,0	0,6	2,0
Polen	998	+ 27,1	2 860	+ 41,3	5,9	2,9
Russland	365	+ 3,7	866	- 8,1	1,8	2,4
Schweiz	950	- 8,7	1 793	- 4,4	3,7	1,9
Tschechische Republik	434	- 10,0	1 043	- 14,6	2,1	2,4
Türkei	165	+ 54,2	351	+ 88,7	0,7	2,1
Ungarn	287	- 19,6	575	- 60,9	1,2	2,0
Sonstige europäische Länder	248	+ 6,0	472	+ 26,2	1,0	1,9
Afrika	134	- 22,1	326	- 53,7	0,7	2,4
Republik Südafrika	31	- 24,4	78	- 49,7	0,2	2,5
Sonstige afrikanische Länder	103	- 21,4	248	- 54,8	0,5	2,4
Asien	1 311	+ 51,6	5 010	+ 40,4	10,3	3,8
Arabische Golfstaaten	74	+ 10,4	920	+ 37,5	1,9	12,4
Volksrepublik China und Hongkong	414	+ 79,2	2 106	+ 89,9	4,3	5,1
Israel	64	+100,0	107	+109,8	0,2	1,7
Japan	416	+ 46,0	958	- 6,4	2,0	2,3
Südkorea	129	+ 63,3	242	+ 23,5	0,5	1,9
Taiwan	31	- 34,0	137	+ 4,6	0,3	4,4
Sonstige asiatische Länder	183	+ 47,6	540	+ 39,2	1,1	3,0
Amerika	1 407	+ 10,3	3 688	- 5,5	7,5	2,6
Kanada	122	- 15,3	384	+ 4,9	0,8	3,1
USA	1 117	+ 12,6	2 929	- 4,4	6,0	2,6
Mittelamerika und Karibik	12	+100,0	34	+ 21,4	0,1	2,8
Brasilien	106	+ 47,2	229	+ 6,0	0,5	2,2
Sonstige südamerikanische Länder	50	- 19,4	112	- 50,4	0,2	2,2
Australien, Neuseeland und Ozeanien	36	- 32,1	66	- 52,9	0,1	1,8
Ohne Angabe	259	- 39,6	684	+ 10,9	1,4	2,6

Anmerkungen siehe Seite 66

Noch: **3.4 Leistung der Beherbergungsstätten nach Reisegebieten und Herkunftsländern**

Januar bis Dezember 2000

Reisegebiet Herkunftsland (ständiger Wohnsitz)	Ankünfte		Übernachtungen			Mittlere Aufenthalts- dauer ³⁾
	aller Gäste	Verän- derung ¹⁾	aller Gäste	Verän- derung ¹⁾	Anteil ²⁾	
Bergisches Land	1 282 279	+ 2,3	3 112 854	+ 2,7	100	2,4
Bundesrepublik Deutschland	1 076 549	+ 0,7	2 652 343	+ 1,2	85,2	2,5
darunter Nordrhein-Westfalen	333 264	- 4,3	1 162 451	- 2,6	37,3	3,5
Ausland	205 730	+ 11,6	460 511	+11,7	14,8	2,2
Europa	156 224	+ 8,3	330 842	+ 9,5	71,8	2,1
EU-Länder	121 547	+ 8,6	246 555	+ 9,8	53,5	2,0
Belgien	10 090	+ 22,6	17 436	+14,4	3,8	1,7
Dänemark	7 620	+ 14,6	12 240	+ 5,5	2,7	1,6
Finnland	1 809	+ 2,3	4 433	+36,9	1,0	2,5
Frankreich	17 111	+ 1,0	31 622	- 1,8	6,9	1,8
Griechenland	1 911	+ 54,7	4 527	+46,2	1,0	2,4
Großbritannien und Nordirland	26 866	+ 14,1	58 379	+23,9	12,7	2,2
Republik Irland	822	- 12,8	2 099	- 3,1	0,5	2,6
Italien	13 719	+ 7,9	31 647	+10,2	6,9	2,3
Luxemburg	1 180	+ 23,3	1 922	+ 8,0	0,4	1,6
Niederlande	19 144	- 0,2	38 260	+ 1,9	8,3	2,0
Österreich	7 130	+ 7,1	15 354	+ 0,8	3,3	2,2
Portugal	1 648	+ 12,9	4 588	+11,8	1,0	2,8
Schweden	6 962	+ 5,0	11 956	+ 5,9	2,6	1,7
Spanien	5 535	+ 10,6	12 092	+ 6,8	2,6	2,2
Baltische Staaten	995	+ 1,0	2 482	-26,5	0,5	2,5
Island	414	+ 50,5	1 122	+64,8	0,2	2,7
Norwegen	2 648	- 2,9	4 313	-10,6	0,9	1,6
Polen	5 990	+ 6,4	14 621	+ 8,8	3,2	2,4
Russland	2 936	+ 11,2	8 050	+16,3	1,7	2,7
Schweiz	8 801	+ 13,0	20 082	+21,7	4,4	2,3
Tschechische Republik	4 586	+ 6,8	11 487	+ 9,9	2,5	2,5
Türkei	2 641	+ 10,5	6 866	+19,7	1,5	2,6
Ungarn	2 287	- 1,4	6 084	- 4,3	1,3	2,7
Sonstige europäische Länder	3 379	+ 3,0	9 180	+ 0,2	2,0	2,7
Afrika	1 609	+ 1,2	4 534	-25,8	1,0	2,8
Republik Südafrika	542	- 14,2	1 603	-28,7	0,3	3,0
Sonstige afrikanische Länder	1 067	+ 11,4	2 931	-24,1	0,6	2,7
Asien	12 535	+ 14,4	40 641	+28,7	8,8	3,2
Arabische Golfstaaten	979	+ 16,8	4 727	+31,5	1,0	4,8
Volksrepublik China und Hongkong	2 398	+ 10,6	7 318	+23,8	1,6	3,1
Israel	1 084	- 17,6	3 619	+13,6	0,8	3,3
Japan	3 726	+ 19,3	9 967	+31,9	2,2	2,7
Südkorea	884	+ 47,6	3 186	+98,3	0,7	3,6
Taiwan	522	- 9,5	1 292	-17,3	0,3	2,5
Sonstige asiatische Länder	2 942	+ 25,9	10 532	+28,9	2,3	3,6
Amerika	22 088	+ 25,8	58 220	+13,3	12,6	2,6
Kanada	1 616	+ 1,4	3 880	-14,0	0,8	2,4
USA	17 202	+ 24,1	42 942	+11,6	9,3	2,5
Mittelamerika und Karibik	1 029	+144,4	2 951	+65,5	0,6	2,9
Brasilien	1 024	+ 46,7	4 823	+44,4	1,0	4,7
Sonstige südamerikanische Länder	1 217	+ 24,4	3 624	+10,8	0,8	3,0
Australien, Neuseeland und Ozeanien	1 190	+ 32,1	3 400	+30,4	0,7	2,9
Ohne Angabe	12 084	+ 33,3	22 874	+24,2	5,0	1,9

Anmerkungen siehe Seite 66

Noch: 3.4 Leistung der Beherbergungsstätten nach Reisegebieten und Herkunftsländern

Januar bis Dezember 2000

Reisegebiet Herkunftsland (ständiger Wohnsitz)	Ankünfte		Übernachtungen			Mittlere Aufenthalts- dauer ³⁾
	aller Gäste	Verän- derung ¹⁾	aller Gäste	Verän- derung ¹⁾	Anteil ²⁾	
Bonn und Rhein-Sieg-Kreis	1 056 056	- 0,8	2 256 189	- 0,9	100	2,1
Bundesrepublik Deutschland	910 473	- 0,5	1 879 594	- 1,0	83,3	2,1
darunter Nordrhein-Westfalen	162 377	+11,2	418 481	+ 5,2	18,5	2,6
Ausland	145 583	- 2,9	376 595	- 0,2	16,7	2,6
Europa	99 416	+ 0,8	226 220	+ 0,1	60,1	2,3
EU-Länder	76 974	- 0,3	164 091	- 0,2	43,6	2,1
Belgien	10 000	- 4,7	18 026	+11,0	4,8	1,8
Dänemark	1 880	-20,0	3 990	-15,7	1,1	2,1
Finnland	903	-35,3	2 162	-41,2	0,6	2,4
Frankreich	9 449	- 2,5	21 158	+ 6,1	5,6	2,2
Griechenland	1 134	-21,5	3 108	-35,7	0,8	2,7
Großbritannien und Nordirland	18 013	+10,2	38 348	+ 9,6	10,2	2,1
Republik Irland	671	+ 2,8	1 568	+ 3,4	0,4	2,3
Italien	7 732	- 4,4	17 534	-14,7	4,7	2,3
Luxemburg	923	+20,0	1 819	+24,6	0,5	2,0
Niederlande	13 118	- 3,2	24 933	- 5,6	6,6	1,9
Österreich	4 956	+11,7	11 481	+22,9	3,0	2,3
Portugal	848	-10,8	2 572	-32,1	0,7	3,0
Schweden	2 770	+ 9,5	5 804	+ 5,5	1,5	2,1
Spanien	4 577	+ 1,8	11 588	+ 0,8	3,1	2,5
Baltische Staaten	805	- 4,4	2 685	-12,2	0,7	3,3
Island	151	-25,6	368	-43,4	0,1	2,4
Norwegen	1 156	-13,0	2 339	-17,3	0,6	2,0
Polen	2 152	-24,2	6 688	-11,0	1,8	3,1
Russland	2 718	- 4,9	10 653	+ 7,1	2,8	3,9
Schweiz	7 236	+31,0	13 116	+ 9,8	3,5	1,8
Tschechische Republik	1 923	+ 8,7	4 938	-10,1	1,3	2,6
Türkei	1 690	- 5,9	4 910	- 2,4	1,3	2,9
Ungarn	1 500	+30,1	4 339	+30,2	1,2	2,9
Sonstige europäische Länder	3 111	+ 1,1	12 093	+ 3,1	3,2	3,9
Afrika	3 435	+21,3	15 045	+31,2	4,0	4,4
Republik Südafrika	507	- 9,6	1 576	-13,9	0,4	3,1
Sonstige afrikanische Länder	2 928	+29,0	13 469	+39,7	3,6	4,6
Asien	16 763	- 4,9	64 102	- 3,2	17,0	3,8
Arabische Golfstaaten	3 182	-12,4	21 733	+ 0,3	5,8	6,8
Volksrepublik China und Hongkong	2 870	- 1,7	7 711	- 4,3	2,0	2,7
Israel	1 588	+ 4,5	5 794	+ 1,9	1,5	3,6
Japan	4 245	- 1,8	10 530	-14,2	2,8	2,5
Südkorea	495	-23,0	1 377	-60,0	0,4	2,8
Taiwan	507	-30,6	1 526	-33,8	0,4	3,0
Sonstige asiatische Länder	3 876	+ 0,3	15 431	+20,7	4,1	4,0
Amerika	15 569	- 8,9	45 110	- 1,0	12,0	2,9
Kanada	1 492	- 8,6	4 733	- 2,2	1,3	3,2
USA	11 402	- 9,7	31 879	-	8,5	2,8
Mittelamerika und Karibik	612	+ 4,6	1 827	+ 2,1	0,5	3,0
Brasilien	700	- 7,9	2 512	+ 9,6	0,7	3,6
Sonstige südamerikanische Länder	1 363	- 7,7	4 159	-12,9	1,1	3,1
Australien, Neuseeland und Ozeanien	1 065	-14,0	3 620	- 8,1	1,0	3,4
Ohne Angabe	9 335	-25,7	22 498	- 7,3	6,0	2,4

Anmerkungen siehe Seite 66

Noch: 3.4 Leistung der Beherbergungsstätten nach Reisegebieten und Herkunftsländern

Januar bis Dezember 2000

Reisegebiet Herkunftsland (ständiger Wohnsitz)	Ankünfte		Übernachtungen			Mittlere Aufenthalts- dauer ³⁾
	aller Gäste	Verän- derung ¹⁾	aller Gäste	Verän- derung ¹⁾	Anteil ²⁾	
Köln	1 739 702	+ 3,1	3 066 400	+ 3,6	100	1,8
Bundesrepublik Deutschland	1 191 138	+ 2,4	2 014 276	+ 3,2	65,7	1,7
darunter Nordrhein-Westfalen	106 883	- 3,2	185 045	- 0,6	6,0	1,7
Ausland	548 564	+ 4,8	1 052 124	+ 4,5	34,3	1,9
Europa	374 967	+ 4,5	711 810	+ 3,4	67,7	1,9
EU-Länder	308 222	+ 2,3	577 794	+ 0,7	54,9	1,9
Belgien	20 533	+ 1,6	32 052	- 4,5	3,0	1,6
Dänemark	9 938	-10,7	18 918	- 7,7	1,8	1,9
Finnland	4 940	- 8,7	11 946	- 3,0	1,1	2,4
Frankreich	30 345	- 7,2	56 543	- 2,5	5,4	1,9
Griechenland	4 585	- 8,5	11 946	- 4,1	1,1	2,6
Großbritannien und Nordirland	106 021	+14,2	181 145	+ 12,6	17,2	1,7
Republik Irland	3 933	+19,0	7 127	- 6,4	0,7	1,8
Italien	35 813	-11,3	81 306	- 15,1	7,7	2,3
Luxemburg	3 319	+16,6	5 200	+ 20,0	0,5	1,6
Niederlande	34 990	- 4,4	59 374	- 5,0	5,6	1,7
Österreich	15 325	+ 4,9	32 262	+ 9,4	3,1	2,1
Portugal	6 265	+10,9	12 150	+ 19,4	1,2	1,9
Schweden	11 166	+17,6	22 292	+ 20,7	2,1	2,0
Spanien	21 049	- 0,1	45 533	- 4,2	4,3	2,2
Baltische Staaten	1 791	- 9,8	3 476	- 14,3	0,3	1,9
Island	670	-11,5	1 571	- 19,8	0,1	2,3
Norwegen	4 635	+10,4	8 532	+ 9,3	0,8	1,8
Polen	5 071	+11,2	10 106	+ 21,1	1,0	2,0
Russland	8 290	+23,9	20 644	+ 24,7	2,0	2,5
Schweiz	26 454	+14,1	47 719	+ 15,4	4,5	1,8
Tschechische Republik	2 639	+ 5,7	5 872	+ 12,4	0,6	2,2
Türkei	7 282	+27,7	15 065	+ 27,5	1,4	2,1
Ungarn	2 811	+13,3	5 540	+ 3,7	0,5	2,0
Sonstige europäische Länder	7 102	+28,5	15 491	+ 22,3	1,5	2,2
Afrika	4 449	- 0,5	12 246	+ 10,4	1,2	2,8
Republik Südafrika	1 254	-22,5	3 205	- 9,0	0,3	2,6
Sonstige afrikanische Länder	3 195	+12,0	9 041	+ 19,4	0,9	2,8
Asien	44 969	+ 5,1	100 340	+ 9,0	9,5	2,2
Arabische Golfstaaten	3 124	+ 0,5	9 378	+ 7,9	0,9	3,0
Volksrepublik China und Hongkong	6 304	- 2,9	11 978	- 7,6	1,1	1,9
Israel	4 180	+26,0	9 904	+ 23,5	0,9	2,4
Japan	17 373	+19,0	33 183	+ 17,9	3,2	1,9
Südkorea	2 114	+99,1	4 018	+110,8	0,4	1,9
Taiwan	3 944	-43,2	11 693	- 21,0	1,1	3,0
Sonstige asiatische Länder	7 930	+ 8,9	20 186	+ 15,2	1,9	2,5
Amerika	92 445	+ 3,9	165 471	+ 3,8	15,7	1,8
Kanada	6 194	+40,2	11 508	+ 17,3	1,1	1,9
USA	74 850	+ 0,2	128 495	- 1,2	12,2	1,7
Mittelamerika und Karibik	2 349	+34,5	5 117	+ 46,1	0,5	2,2
Brasilien	3 461	+ 7,2	7 646	+ 16,0	0,7	2,2
Sonstige südamerikanische Länder	5 591	+14,5	12 705	+ 34,9	1,2	2,3
Australien, Neuseeland und Ozeanien	5 420	+ 9,5	11 194	+ 8,6	1,1	2,1
Ohne Angabe	26 314	+11,3	51 063	+ 11,6	4,9	1,9

Anmerkungen siehe Seite 66

Noch: 3.4 Leistung der Beherbergungsstätten nach Reisegebieten und Herkunftsländern

Januar bis Dezember 2000

Reisegebiet Herkunftsland (ständiger Wohnsitz)	Ankünfte		Übernachtungen			Mittlere Aufenthalts- dauer ³⁾
	aller Gäste	Verän- derung ¹⁾	aller Gäste	Verän- derung ¹⁾	Anteil ²⁾	
Düsseldorf	1 272 441	+ 3,6	2 423 843	+ 5,7	100	1,9
Bundesrepublik Deutschland	800 229	+ 1,2	1 427 430	+ 3,5	58,9	1,8
darunter Nordrhein-Westfalen	60 444	- 19,1	107 694	-18,5	4,4	1,8
Ausland	472 212	+ 7,9	996 413	+ 9,0	41,1	2,1
Europa	315 587	+ 4,8	634 804	+ 4,2	63,7	2,0
EU-Länder	260 105	+ 4,6	511 311	+ 3,9	51,3	2,0
Belgien	11 236	+ 8,0	19 290	+10,8	1,9	1,7
Dänemark	6 745	+ 0,5	14 651	+ 4,7	1,5	2,2
Finnland	10 711	+ 1,0	22 771	+ 1,5	2,3	2,1
Frankreich	25 878	+ 3,9	48 811	+ 6,0	4,9	1,9
Griechenland	7 441	+ 31,6	16 608	+16,8	1,7	2,2
Großbritannien und Nordirland	67 196	+ 5,5	122 879	+ 4,8	12,3	1,8
Republik Irland	2 944	- 5,9	6 041	-25,9	0,6	2,1
Italien	32 544	- 1,1	75 487	+ 1,6	7,6	2,3
Luxemburg	2 474	+ 8,5	3 802	+ 1,0	0,4	1,5
Niederlande	32 132	+ 7,5	57 087	+ 4,2	5,7	1,8
Österreich	15 127	+ 5,8	32 995	+11,2	3,3	2,2
Portugal	4 328	+ 14,6	11 782	+15,1	1,2	2,7
Schweden	16 965	+ 0,7	28 637	- 8,8	2,9	1,7
Spanien	24 384	+ 4,0	50 470	+ 4,6	5,1	2,1
Baltische Staaten	1 035	+ 8,2	2 795	+ 6,7	0,3	2,7
Island	1 357	+110,7	2 331	+38,4	0,2	1,7
Norwegen	5 088	- 13,7	10 516	-10,4	1,1	2,1
Polen	4 060	+ 8,2	9 128	+ 7,9	0,9	2,2
Russland	6 294	- 2,1	17 681	- 2,5	1,8	2,8
Schweiz	20 120	+ 13,2	39 712	+16,2	4,0	2,0
Tschechische Republik	2 567	- 5,1	5 522	- 3,2	0,6	2,2
Türkei	6 309	+ 9,3	14 592	+ 2,8	1,5	2,3
Ungarn	2 278	+ 5,4	5 778	+ 3,0	0,6	2,5
Sonstige europäische Länder	6 374	+ 0,2	15 438	+ 1,1	1,5	2,4
Afrika	5 765	+ 10,0	15 219	+12,5	1,5	2,6
Republik Südafrika	1 596	+ 12,5	4 037	+10,9	0,4	2,5
Sonstige afrikanische Länder	4 169	+ 9,1	11 182	+13,1	1,1	2,7
Asien	68 003	+ 14,3	167 644	+19,8	16,8	2,5
Arabische Golfstaaten	5 229	+ 11,3	17 885	+12,7	1,8	3,4
Volksrepublik China und Hongkong	4 566	+ 15,7	11 615	+ 6,0	1,2	2,5
Israel	7 666	+ 97,2	15 254	+46,2	1,5	2,0
Japan	39 885	+ 7,3	91 850	+20,0	9,2	2,3
Südkorea	1 251	+ 46,3	3 009	+57,4	0,3	2,4
Taiwan	1 797	+ 17,0	5 515	+16,8	0,6	3,1
Sonstige asiatische Länder	7 609	+ 2,6	22 516	+15,6	2,3	3,0
Amerika	61 732	+ 17,8	138 907	+19,9	13,9	2,3
Kanada	6 619	+ 67,9	13 761	+51,7	1,4	2,1
USA	47 975	+ 15,5	104 051	+17,8	10,4	2,2
Mittelamerika und Karibik	1 708	- 10,7	3 945	- 5,1	0,4	2,3
Brasilien	2 569	+ 16,4	8 348	+26,6	0,8	3,2
Sonstige südamerikanische Länder	2 861	+ 1,8	8 802	+14,6	0,9	3,1
Australien, Neuseeland und Ozeanien	3 354	+ 4,9	10 876	+25,1	1,1	3,2
Ohne Angabe	17 771	+ 9,5	28 963	+ 8,6	2,9	1,6

Anmerkungen siehe Seite 66

Noch: 3.4 Leistung der Beherbergungsstätten nach Reisegebieten und Herkunftsländern

Januar bis Dezember 2000

Reisegebiet Herkunftsland (ständiger Wohnsitz)	Ankünfte		Übernachtungen			Mittlere Aufenthalts- dauer ³⁾
	aller Gäste	Verän- derung ¹⁾	aller Gäste	Verän- derung ¹⁾	Anteil ²⁾	
Ruhrgebiet	1 958 868	- 0,4	3 960 734	+ 2,1	100	2,0
Bundesrepublik Deutschland	1 683 887	- 1,1	3 351 889	+ 0,9	84,6	2,0
darunter Nordrhein-Westfalen	351 261	- 2,1	954 365	-	24,1	2,7
Ausland	274 981	+ 4,0	608 845	+ 9,1	15,4	2,2
Europa	226 931	+ 2,0	472 968	+ 5,5	77,7	2,1
EU-Länder	171 738	- 0,2	339 814	+ 3,2	55,8	2,0
Belgien	12 568	- 1,6	22 961	+ 2,2	3,8	1,8
Dänemark	9 194	+16,6	17 069	+20,6	2,8	1,9
Finnland	4 340	+21,4	10 703	+37,7	1,8	2,5
Frankreich	18 711	+ 7,5	34 538	+10,8	5,7	1,8
Griechenland	1 953	- 0,6	5 387	+13,3	0,9	2,8
Großbritannien und Nordirland	28 365	+ 8,4	65 140	+14,6	10,7	2,3
Republik Irland	1 109	+ 8,3	2 492	- 2,0	0,4	2,2
Italien	15 310	- 5,8	38 597	- 3,6	6,3	2,5
Luxemburg	2 055	-20,9	3 470	-18,5	0,6	1,7
Niederlande	42 621	- 5,4	69 299	- 5,5	11,4	1,6
Österreich	12 146	- 1,0	26 928	- 3,4	4,4	2,2
Portugal	2 341	+ 3,1	5 664	+ 7,6	0,9	2,4
Schweden	14 542	-10,6	21 186	- 7,8	3,5	1,5
Spanien	6 483	- 0,3	16 380	+ 2,7	2,7	2,5
Baltische Staaten	1 381	-11,0	2 991	-11,8	0,5	2,2
Island	396	+11,2	878	+ 9,6	0,1	2,2
Norwegen	3 024	+ 0,3	5 111	- 8,7	0,8	1,7
Polen	11 623	+ 8,2	26 249	+ 5,1	4,3	2,3
Russland	6 542	+35,0	19 601	+38,3	3,2	3,0
Schweiz	13 298	+ 1,7	27 548	+ 5,4	4,5	2,1
Tschechische Republik	4 013	+ 5,3	10 103	+20,7	1,7	2,5
Türkei	6 194	+41,3	14 699	+48,4	2,4	2,4
Ungarn	2 596	-16,4	7 709	-21,0	1,3	3,0
Sonstige europäische Länder	6 126	+ 9,0	18 265	+16,0	3,0	3,0
Afrika	2 418	- 0,5	7 654	+ 5,5	1,3	3,2
Republik Südafrika	604	-13,0	1 893	-21,5	0,3	3,1
Sonstige afrikanische Länder	1 814	+ 4,6	5 761	+18,9	0,9	3,2
Asien	15 946	+37,2	47 171	+36,6	7,7	3,0
Arabische Golfstaaten	1 789	+65,0	5 552	+52,2	0,9	3,1
Volksrepublik China und Hongkong	2 583	+23,1	8 688	+28,2	1,4	3,4
Israel	1 622	+11,2	4 389	+20,0	0,7	2,7
Japan	3 450	+22,0	8 164	+20,6	1,3	2,4
Südkorea	806	+66,2	1 819	+49,0	0,3	2,3
Taiwan	495	+52,8	1 714	+33,7	0,3	3,5
Sonstige asiatische Länder	5 201	+55,5	16 845	+50,9	2,8	3,2
Amerika	19 864	+ 2,8	59 830	+13,2	9,8	3,0
Kanada	1 827	+10,5	5 333	+30,2	0,9	2,9
USA	15 148	+ 1,7	44 943	+11,6	7,4	3,0
Mittelamerika und Karibik	628	+ 8,7	1 857	+37,8	0,3	3,0
Brasilien	1 242	+21,4	4 495	+38,1	0,7	3,6
Sonstige südamerikanische Länder	1 019	-14,2	3 202	-17,3	0,5	3,1
Australien, Neuseeland und Ozeanien	1 286	- 5,2	3 958	+18,6	0,7	3,1
Ohne Angabe	8 536	+21,2	17 264	+43,1	2,8	2,0

Anmerkungen siehe Seite 66

Noch: 3.4 Leistung der Beherbergungsstätten nach Reisegebieten und Herkunftsländern

Januar bis Dezember 2000

Reisegebiet Herkunftsland (ständiger Wohnsitz)	Ankünfte		Übernachtungen			Mittlere Aufenthalts- dauer ³⁾
	aller Gäste	Verän- derung ¹⁾	aller Gäste	Verän- derung ¹⁾	Anteil ²⁾	
Nordrhein-Westfalen	14 362 461	+ 2,5	36 640 426	+ 2,8	100	2,6
Bundesrepublik Deutschland	11 784 535	+ 2,0	30 782 351	+ 2,7	84,0	2,6
darunter Nordrhein-Westfalen	3 381 125	- 1,6	12 481 056	- 1,0	34,1	3,7
Ausland	2 577 926	+ 5,0	5 858 075	+ 3,7	16,0	2,3
Europa	1 940 724	+ 2,9	4 341 499	+ 0,6	74,1	2,2
EU-Länder	1 584 229	+ 1,9	3 446 358	- 1,2	58,8	2,2
Belgien	132 134	+ 2,1	276 512	+ 0,7	4,7	2,1
Dänemark	66 221	+ 6,8	125 194	+ 5,5	2,1	1,9
Finnland	29 894	+ 0,2	65 393	+ 2,3	1,1	2,2
Frankreich	151 682	-	285 794	+ 2,2	4,9	1,9
Griechenland	21 225	+ 6,1	52 630	+ 3,4	0,9	2,5
Großbritannien und Nordirland	347 630	+ 8,2	671 447	+ 7,9	11,5	1,9
Republik Irland	12 742	+ 2,7	26 810	- 8,6	0,5	2,1
Italien	138 626	- 3,8	318 292	- 6,1	5,4	2,3
Luxemburg	15 515	+ 8,6	27 357	- 8,3	0,5	1,8
Niederlande	411 052	- 2,0	1 050 937	- 9,1	17,9	2,6
Österreich	80 142	+ 3,7	181 891	+ 6,0	3,1	2,3
Portugal	20 484	+15,5	53 837	+23,4	0,9	2,6
Schweden	77 756	- 0,5	134 076	+ 1,0	2,3	1,7
Spanien	79 126	+ 2,2	176 188	-	3,0	2,2
Baltische Staaten	10 296	+ 2,7	25 353	- 5,2	0,4	2,5
Island	3 802	+24,0	8 145	+ 0,8	0,1	2,1
Norwegen	25 435	- 0,2	47 855	- 0,5	0,8	1,9
Polen	56 431	+ 0,9	169 707	- 2,5	2,9	3,0
Russland	37 469	+11,3	110 536	+14,5	1,9	3,0
Schweiz	104 500	+ 9,5	205 697	+11,8	3,5	2,0
Tschechische Republik	27 201	+ 3,5	68 344	+ 7,5	1,2	2,5
Türkei	32 534	+13,9	75 717	+14,8	1,3	2,3
Ungarn	18 234	+ 4,5	47 864	+ 1,8	0,8	2,6
Sonstige europäische Länder	40 593	+18,2	135 923	+19,4	2,3	3,3
Afrika	25 208	+10,5	82 584	+ 5,9	1,4	3,3
Republik Südafrika	6 664	+ 2,3	19 281	+ 5,9	0,3	2,9
Sonstige afrikanische Länder	18 544	+13,7	63 303	+ 5,9	1,1	3,4
Asien	215 828	+17,2	561 495	+17,6	9,6	2,6
Arabische Golfstaaten	17 687	+ 9,2	74 069	+11,0	1,3	4,2
Volksrepublik China und Hongkong	29 291	+21,4	75 171	+17,4	1,3	2,6
Israel	20 051	+35,3	51 646	+32,8	0,9	2,6
Japan	81 852	+12,2	185 236	+17,9	3,2	2,3
Südkorea	8 424	+42,6	20 001	+18,5	0,3	2,4
Taiwan	13 719	- 2,4	32 223	- 6,2	0,6	2,3
Sonstige asiatische Länder	44 804	+24,0	123 149	+23,6	2,1	2,7
Amerika	269 309	+ 9,9	620 850	+11,5	10,6	2,3
Kanada	23 229	+27,4	54 213	+21,4	0,9	2,3
USA	210 990	+ 7,8	463 903	+ 8,5	7,9	2,2
Mittelamerika und Karibik	7 826	+19,4	20 130	+22,4	0,3	2,6
Brasilien	12 246	+14,2	40 124	+29,2	0,7	3,3
Sonstige südamerikanische Länder	15 018	+ 8,3	42 480	+13,9	0,7	2,8
Australien, Neuseeland und Ozeanien	15 913	+ 7,7	41 701	+12,3	0,7	2,6
Ohne Angabe	110 944	+ 8,1	209 946	+14,5	3,6	1,9

Anmerkungen siehe Seite 66

4. Leistung der Campingplätze nach Herkunftsländern

Januar 2001

Herkunftsland (ständiger Wohnsitz)	Ankünfte		Übernachtungen			Mittlere Aufenthaltsdauer ³⁾
	aller Gäste	Veränderung ¹⁾	aller Gäste	Veränderung ¹⁾	Anteil ²⁾	
Nordrhein-Westfalen	2 529	+ 0,8	8 192	+ 1,9	100	3,2
Bundesrepublik Deutschland	2 176	+ 4,2	6 782	+ 1,1	82,8	3,1
darunter Nordrhein-Westfalen	1 182	- 9,1	3 708	+ 1,5	45,3	3,1
Ausland	353	- 15,8	1 410	+ 5,7	17,2	4,0
Europa	351	- 15,4	1 408	+ 6,5	99,9	4,0
EU-Länder	333	- 18,8	1 351	+ 2,6	95,8	4,1
Belgien	13	- 35,0	56	+ 12,0	4,0	4,3
Dänemark	-	-100,0	-	-100,0	-	-
Finnland	-	-	-	-	-	-
Frankreich	7	x	45	x	3,2	6,4
Griechenland	-	-	-	-	-	-
Vereinigtes Königreich	29	+383,3	77	- 33,0	5,5	2,7
Republik Irland	-	-	-	-	-	-
Italien	-	-100,0	-	-100,0	-	-
Luxemburg	-	-100,0	-	-100,0	-	-
Niederlande	284	- 24,1	1 173	+ 4,3	83,2	4,1
Österreich	-	-100,0	-	-100,0	-	-
Portugal	-	-	-	-	-	-
Schweden	-	-	-	-	-	-
Spanien	-	-	-	-	-	-
Baltische Staaten	-	-	-	-	-	-
Island	-	-	-	-	-	-
Norwegen	-	-	-	-	-	-
Polen	18	+260,0	57	x	4,0	3,2
Russland	-	-	-	-	-	-
Schweiz	-	-	-	-	-	-
Tschechische Republik	-	-	-	-	-	-
Türkei	-	-	-	-	-	-
Ungarn	-	-	-	-	-	-
Sonstige europäische Länder	-	-	-	-	-	-
Afrika	-	-	-	-	-	-
Republik Südafrika	-	-	-	-	-	-
Sonstige afrikanische Länder	-	-	-	-	-	-
Asien	-	-	-	-	-	-
Arabische Golfstaaten	-	-	-	-	-	-
Volksrepublik China und Hongkong	-	-	-	-	-	-
Israel	-	-	-	-	-	-
Japan	-	-	-	-	-	-
Südkorea	-	-	-	-	-	-
Taiwan	-	-	-	-	-	-
Sonstige asiatische Länder	-	-	-	-	-	-
Amerika	-	-100,0	-	-100,0	-	-
Kanada	-	-	-	-	-	-
USA	-	-100,0	-	-100,0	-	-
Mittelamerika und Karibik	-	-	-	-	-	-
Brasilien	-	-	-	-	-	-
Sonstige südamerikanische Länder	-	-	-	-	-	-
Australien, Neuseeland und Ozeanien	2	x	2	x	0,1	1,0
Ohne Angabe	-	-	-	-	-	-

1) Veränderung gegenüber dem Vorjahresmonat in % – 2) Bei Übernachtungen von Gästen aus der Bundesrepublik Deutschland und dem Ausland: Anteil an allen Übernachtungen im Bundesgebiet; sonst: Anteil an allen Übernachtungen am Ausland zusammen. – 3) mittlere Aufenthaltsdauer in Tagen = Übernachtungen / Ankünfte

Noch: 4. Leistung der Campingplätze nach Herkunftsländern

Januar bis Dezember 2000

Herkunftsland (ständiger Wohnsitz)	Ankünfte		Übernachtungen			Mittlere Aufenthaltsdauer ³⁾
	aller Gäste	Veränderung ¹⁾	aller Gäste	Veränderung ¹⁾	Anteil ²⁾	
Nordrhein-Westfalen	267 168	- 6,4	854 503	- 0,2	100	3,2
Bundesrepublik Deutschland	212 519	- 6,6	675 322	+ 0,2	79,0	3,2
darunter Nordrhein-Westfalen	125 702	- 10,1	405 086	+ 1,0	47,4	3,2
Ausland	54 649	- 5,3	179 181	- 1,7	21,0	3,3
Europa	53 782	- 4,6	177 691	- 1,2	99,2	3,3
EU-Länder	51 650	- 3,9	171 951	- 0,8	96,0	3,3
Belgien	2 393	+ 4,7	6 264	+ 6,4	3,5	2,6
Dänemark	2 505	- 15,8	5 388	- 5,5	3,0	2,2
Finnland	514	- 19,1	848	- 20,9	0,5	1,6
Frankreich	1 502	+ 1,0	2 749	- 4,4	1,5	1,8
Griechenland	57	+216,7	191	+695,8	0,1	3,4
Vereinigtes Königreich	3 141	- 10,5	7 421	- 13,5	4,1	2,4
Republik Irland	225	+ 4,7	698	+ 5,9	0,4	3,1
Italien	1 001	- 19,6	1 874	- 10,6	1,0	1,9
Luxemburg	531	+503,4	1 325	+661,5	0,7	2,5
Niederlande	37 147	- 2,7	140 744	- 0,2	78,5	3,8
Österreich	666	- 8,6	1 450	- 3,9	0,8	2,2
Portugal	199	+ 31,8	318	+ 39,5	0,2	1,6
Schweden	1 168	- 16,7	1 757	- 17,6	1,0	1,5
Spanien	601	- 29,0	924	- 35,2	0,5	1,5
Baltische Staaten	74	- 63,4	353	- 47,5	0,2	4,8
Island	55	- 56,7	86	- 78,5	-	1,6
Norwegen	566	- 2,6	990	+ 2,7	0,6	1,7
Polen	560	- 0,7	1 560	- 5,9	0,9	2,8
Russland	45	- 45,1	587	+283,7	0,3	13,0
Schweiz	557	- 13,2	1 071	- 18,9	0,6	1,9
Tschechische Republik	67	- 36,8	360	- 23,7	0,2	5,4
Türkei	24	- 17,2	187	+334,9	0,1	7,8
Ungarn	127	+ 36,6	240	+ 53,8	0,1	1,9
Sonstige europäische Länder	57	- 68,5	306	- 50,8	0,2	5,4
Afrika	65	- 46,3	86	- 48,5	-	1,3
Republik Südafrika	63	- 46,6	83	- 48,4	-	1,3
Sonstige afrikanische Länder	2	- 33,3	3	- 50,0	-	1,5
Asien	149	- 22,4	272	- 17,8	0,2	1,8
Arabische Golfstaaten	8	+ 33,3	99	x	0,1	12,4
Volksrepublik China und Hongkong	93	+ 19,2	93	- 42,2	0,1	1,0
Israel	30	- 16,7	45	- 31,8	-	1,5
Japan	6	- 86,7	14	- 70,2	-	2,3
Südkorea	6	-	11	+ 83,3	-	1,8
Taiwan	4	+300,0	4	+300,0	-	1,0
Sonstige asiatische Länder	2	- 90,0	6	- 86,4	-	3,0
Amerika	352	- 36,1	617	- 41,2	0,3	1,8
Kanada	111	- 33,5	184	- 39,7	0,1	1,7
USA	218	- 31,0	348	- 34,7	0,2	1,6
Mittelamerika und Karibik	2	- 80,0	7	- 50,0	-	3,5
Brasilien	4	- 33,3	20	- 4,8	-	5,0
Sonstige südamerikanische Länder	17	- 67,3	58	- 67,0	-	3,4
Australien, Neuseeland und Ozeanien	242	- 45,2	368	- 45,1	0,2	1,5
Ohne Angabe	59	- 16,9	147	- 41,9	0,1	2,5

Anmerkungen siehe Seite 78

Reisegebiete / Regionen in Nordrhein-Westfalen

Nordrhein-Westfalen

Reisegebiete des Landes

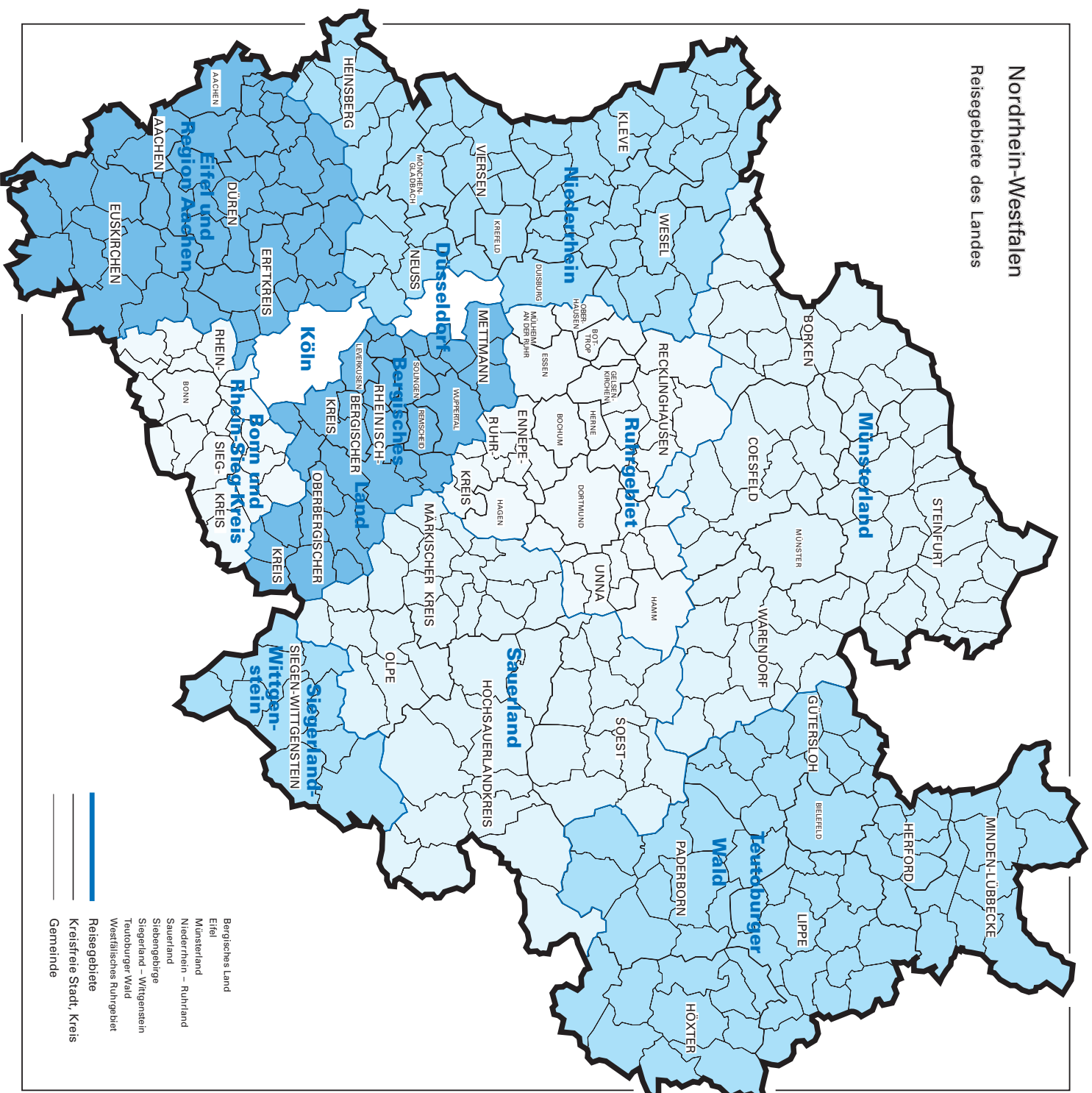

- Bergisches Land
- Eifel
- Münsterland
- Niederrhein – Ruhrland
- Sauerland
- Siebengebirge
- Siegerland – Wittgenstein
- Teutoburger Wald
- Westfälisches Ruhrgebiet
- Reisegebiete
- Kreisfreie Stadt, Kreis
- Gemeinde

Reisegebiete in Nordrhein-Westfalen

Amtliche Schlüsselnummer	Verwaltungsbezirk	Amtliche Schlüsselnummer	Verwaltungsbezirk
Eifel und Region Aachen		Siegerland-Wittgenstein	
313 000	Aachen, krfr. Stadt	970 000	Kreis Siegen-Wittgenstein
354 000	Kreis Aachen		
358 000	Kreis Düren		
362 000	Erftkreis		
366 000	Kreis Euskirchen		
Niederrhein		Bergisches Land	
112 000	Duisburg, krfr. Stadt	120 000	Remscheid, krfr. Stadt
114 000	Krefeld, krfr. Stadt	122 000	Solingen, krfr. Stadt
116 000	Mönchengladbach, krfr. Stadt	124 000	Wuppertal, krfr. Stadt
154 000	Kreis Kleve	158 000	Kreis Mettmann
162 000	Kreis Neuss	316 000	Leverkusen, krfr. Stadt
166 000	Kreis Viersen	374 000	Oberbergischer Kreis
170 000	Kreis Wesel	378 000	Rheinisch-Bergischer Kreis
370 000	Kreis Heinsberg		
Münsterland		Bonn und Rhein-Sieg-Kreis	
515 000	Münster, krfr. Stadt	314 000	Bonn, krfr. Stadt
554 000	Kreis Borken	382 000	Rhein-Sieg-Kreis
558 000	Kreis Coesfeld		
566 000	Kreis Steinfurt		
570 000	Kreis Warendorf		
Teutoburger Wald		Köln	
711 000	Bielefeld, krfr. Stadt	315 000	Köln, krfr. Stadt
754 000	Kreis Gütersloh		
758 000	Kreis Herford		
762 000	Kreis Höxter		
766 000	Kreis Lippe		
770 000	Kreis Minden-Lübbecke		
774 000	Kreis Paderborn		
Sauerland		Düsseldorf	
958 000	Hochsauerlandkreis	111 000	Düsseldorf, krfr. Stadt
962 000	Märkischer Kreis		
966 000	Kreis Olpe		
974 000	Kreis Soest		
		Ruhrgebiet	
		113 000	Essen, krfr. Stadt
		117 000	Mühlheim an der Ruhr, krfr. Stadt
		119 000	Oberhausen, krfr. Stadt
		512 000	Bottrop, krfr. Stadt
		513 000	Gelsenkirchen, krfr. Stadt
		562 000	Kreis Recklinghausen
		911 000	Bochum, krfr. Stadt
		913 000	Dortmund, krfr. Stadt
		914 000	Hagen, krfr. Stadt
		915 000	Hamm, krfr. Stadt
		916 000	Herne, krfr. Stadt
		954 000	Ennepe-Ruhr-Kreis
		978 000	Kreis Unna

Kurorte und Erholungsorte in Nordrhein-Westfalen

Nordrhein-Westfalen

Kurorte und Erholungsorte des Landes

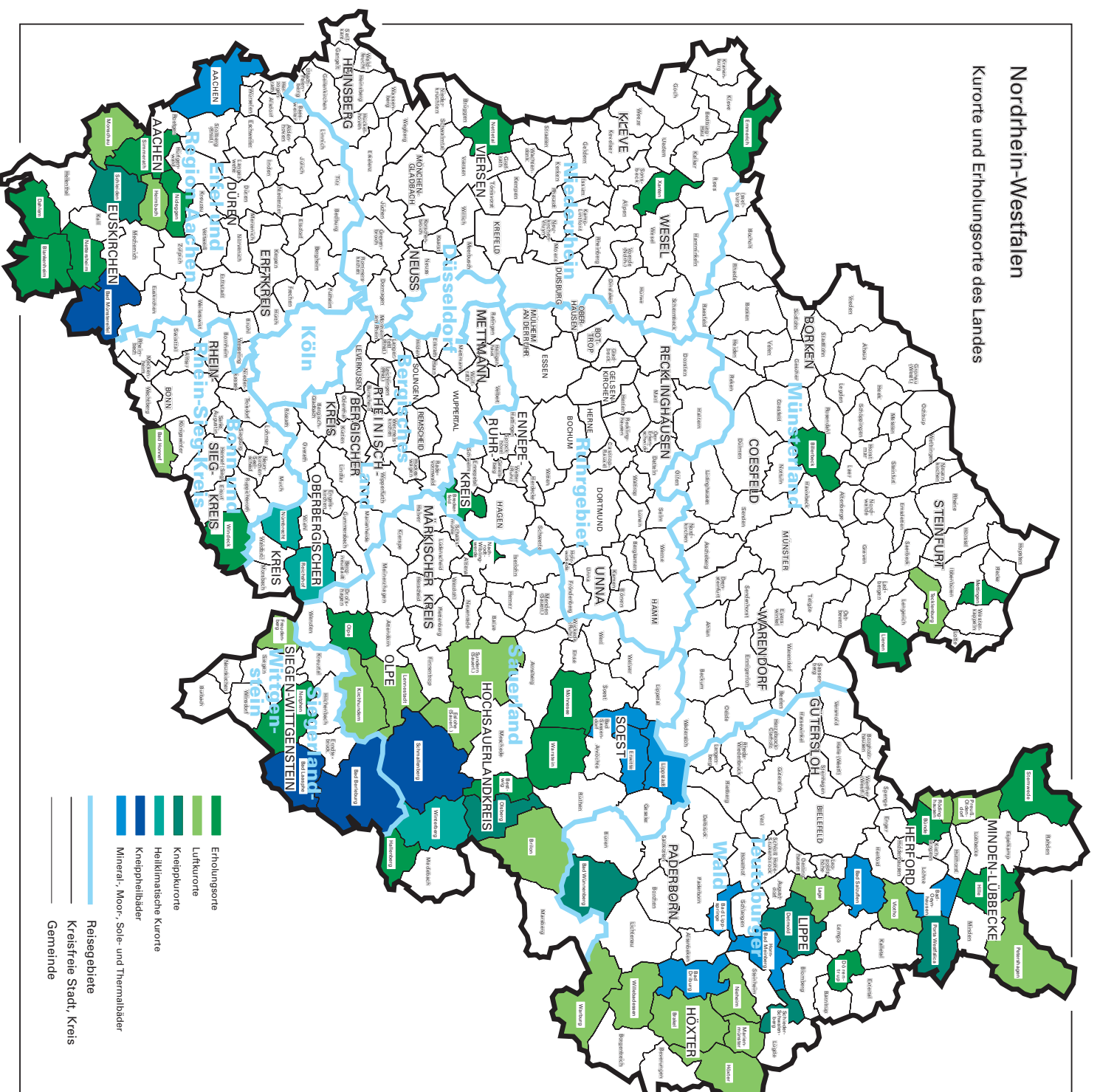

Kurorte und Erholungsorte in Nordrhein-Westfalen

Amtliche Schlüssel- Nummer	Gemeinde	Amtliche Schlüssel- Nummer	Gemeinde
Mineral-, Moor-, Sole- und Thermalbäder		noch: Luftkurort	
313 000	Aachen, krfr. Stadt	966 020	Lennestadt, Stadt
762 004	Bad Driburg, Stadt	762 024	Marienmünster, Stadt
774 008	Bad Lippspringe, Stadt	354 020	Monschau, Stadt
770 004	Bad Oeynhausen, Stadt	762 028	Nieheim, Stadt
766 008	Bad Salzuflen, Stadt	770 028	Petershagen, Stadt
974 008	Bad Sassendorf	770 036	Preußisch-Oldendorf, Stadt
974 016	Erwitte, Stadt	758 028	Rödinghausen
766 032	Horn-Bad Meinberg, Stadt	958 044	Sundern (Sauerland), Stadt
974 028	Lippstadt, Stadt	758 036	Vlotho, Stadt
Heilklimatischer Kurort		762 036	Warburg, Stadt
374 032	Nümbrecht	762 040	Willebadessen, Stadt
374 040	Reichshof	Erholungsort	
958 048	Winterberg, Stadt	382 008	Bad Honnef, Stadt
Kneippkurort		958 008	Bestwig
766 020	Detmold, Stadt	558 008	Billerbeck, Stadt
958 036	Olsberg, Stadt	366 008	Blankenheim
770 032	Porta Westfalica, Stadt	758 004	Bünde, Stadt
766 060	Schieder-Schwalenberg, Stadt	954 004	Breckerfeld, Stadt
366 036	Schleiden, Stadt	366 012	Dahlem
566 088	Tecklenburg, Stadt	766 024	Dörentrup
774 040	Bad Wünnenberg, Stadt	154 008	Emmerich, Stadt
Kneippheilbad		958 020	Hallenberg, Stadt
970 004	Bad Berleburg, Stadt	770 012	Hille
970 028	Bad Laasphe, Stadt	566 044	Lienen
366 004	Bad Münstereifel, Stadt	566 056	Mettingen
958 040	Schmallenberg, Stadt	974 032	Möhnesee
Luftkurort		962 044	Nachrodt-Wiblingwerde
762 016	Brakel, Stadt	970 032	Netphen, Stadt
958 012	Brilon, Stadt	366 032	Nettersheim
958 016	Eslohe (Sauerland)	166 016	Nettetal, Stadt
970 016	Freudenberg, Stadt	358 044	Nideggen, Stadt
358 012	Heimbach, Stadt	966 024	Olpe, Stadt
762 020	Höxter, Stadt	354 028	Simmerath
966 016	Kirchhundem	770 044	Stemwede
766 040	Lage, Stadt	974 044	Warstein, Stadt
		382 076	Windeck
		170 052	Xanten, Stadt

Veröffentlichungen

Veröffentlichungen aus den Fachbereichen Außenhandel, Beherbergung und Straßenverkehrsunfälle

Außenhandel Nordrhein-Westfalens, Ausfuhr und Einfuhr – Vorläufige Ergebnisse

Inhalt: Das Monatsheft enthält die vorläufigen Ergebnisse des grenzüberschreitenden Warenverkehrs Nordrhein-Westfalens mit den Ländern der Europäischen Union und den übrigen Ländern. Dargestellt wird die Aus- und Einfuhrmenge sowie der Warenwert und dessen prozentuale Veränderung zum Vorjahresmonat für die wichtigsten Warengruppen.

Bestell-Nr. G 31 3 2000*)

Preis: 4,50 DM (Jahresbezugspreis: 45,00 DM)

Fachliche Auskünfte zu diesen Veröffentlichungen erteilt Ihnen gerne Siegfried Saitzek unter Telefon-Nr. (02 11) 94 49-27 15.

Gäste und Übernachtungen im Reiseverkehr Nordrhein-Westfalens

Inhalt: Das Heft enthält vorläufige Ergebnisse von Ankünften, Übernachtungen und Aufenthaltsdauer der Gäste in nordrhein-westfälischen Beherbergungsstätten sowie die Zahl der Beherbergungsstätten, Gästebetten und die prozentuale Kapazitätsauslastung gegliedert nach Bade-, Kur-, Erholungsorten und sonstigen Gemeinden, nach Betriebsarten, Regionaleinheiten, Reisegebieten und nach Herkunftsländern. Dargestellt wird die Anzahl, die prozentuale Veränderung gegenüber dem Vorjahresmonat sowie die durchschnittliche Aufenthaltsdauer in Tagen.

Bestell-Nr. G 41 3 2001*)

Preis: 10,00 DM

(Jahresbezugspreis: 100,00 DM)

Fachliche Auskünfte zu diesen Veröffentlichungen erteilen Ihnen gerne Anita Klein und Alexander Schröder unter Telefon-Nr. (02 11) 94 49-27 38 bzw. (02 11) 94 49-37 38.

Straßenverkehrsunfälle in Nordrhein-Westfalen – Vorläufige Ergebnisse

Inhalt: Dieser monatliche Schnellbericht enthält die ersten vorläufigen Zahlen von Straßenverkehrsunfällen und der dabei verunglückten Personen für Nordrhein-Westfalen und für die Regierungsbezirke nach Unfallkategorien. Dargestellt werden die monatlichen und die kumulierten Unfallzahlen, die Vorjahreszahlen und die prozentuale Veränderung gegenüber den Vorjahreszeiträumen.

Bestell-Nr. H 11 3 2000*)

Preis: 2,50 DM (Jahresbezugspreis: 25,00 DM)

Straßenverkehrsunfälle in Nordrhein-Westfalen

Inhalt: Der Monatsbericht enthält Ergebnisse von Straßenverkehrsunfällen und dabei Verunglückten in Nordrhein-Westfalen nach Unfallkategorien, nach Straßen-, Unfallarten, Unfalltypen, nach Tagesdatum, Ortslage, Art der Verkehrsbeteiligung, Unfallursachen und nach Fehlverhalten der Fahrzeugführer sowie die Anzahl der Verunglückten nach der Schwere der Verletzung, Altersgruppen und Geschlecht. Dargestellt werden die monatlichen und die kumulierten Zahlen, die Vorjahresergebnisse und die prozentuale Veränderung gegenüber den Vorjahreszeiträumen. Auf Gemeindeebene sind Ergebnisse nach Ortslage und Unfallkategorien enthalten.

Bestell-Nr. H 12 3 2000*)

Preis: 6,00 DM (Jahresbezugspreis: 60,00 DM)

Fachliche Auskünfte zu diesen Veröffentlichungen erteilen Ihnen gerne Christiane Daus und Petra Focks unter Telefon-Nr. (02 11) 94 49-27 37 bzw. (02 11) 94 49-37 37.

*) Bei Bestellungen bitte gewünschten Monat / Vierteljahr angeben (01 = Januar; 02 = Februar usw. bzw. 41 = 1. Vierteljahr; 42 = 2. Vierteljahr usw.)