



# **Gäste und Übernachtungen im Reiseverkehr Nordrhein-Westfalens**

**Dezember 2000**

Herausgegeben vom  
Landesamt für Datenverarbeitung und Statistik Nordrhein-Westfalen  
Mauerstr. 51, 40476 Düsseldorf • Postfach 10 11 05, 40002 Düsseldorf  
Telefon (02 11) 94 49-01 • Telefax (02 11) 44 20 06  
Internet: <http://www.lds.nrw.de>  
E-Mail: [poststelle@lds.nrw.de](mailto:poststelle@lds.nrw.de)

Erschienen im April 2001

Preis dieser Ausgabe 10,00 DM (Jahresbezugspreis 100,00 DM)

© Landesamt für Datenverarbeitung und Statistik NRW, Düsseldorf, 2001  
Für nicht gewerbliche Zwecke sind Vervielfältigung und unentgeltliche Verbreitung, auch auszugsweise, mit Quellenangabe gestattet. Die Verbreitung, auch auszugsweise, über elektronische Systeme/Datenträger bedarf der vorherigen Zustimmung. Alle übrigen Rechte bleiben vorbehalten.

# Inhalt

	Seite
<b>Vorbemerkungen</b> .....	5
<b>Tabellenteil</b>	
1. Entwicklung der Ankünfte und Übernachtungen .....	9
2. Kapazität und Leistung der Beherbergungsstätten nach	
2.1 Verwaltungsbezirken .....	10
2.2 Gemeindegruppen und Betriebsarten .....	24
2.3 Reisegebieten und Betriebsarten .....	28
2.4 Reisegebieten und Herkunftsländern .....	32
3. Leistung der Beherbergungsstätten nach	
3.1 Verwaltungsbezirken .....	44
3.2 Gemeindegruppen und Betriebsarten .....	58
3.3 Reisegebieten und Betriebsarten .....	62
3.4 Reisegebieten und Herkunftsländern .....	66
4. Leistung der Campingplätze nach Herkunftsländern .....	78
<b>Karte</b>	
Reisegebiete in Nordrhein-Westfalen .....	83
<b>Übersicht über die neuen Reisegebiete / Regionen in Nordrhein-Westfalen</b> .....	85
<b>Karte</b>	
Kur- und Erholungsorte in Nordrhein-Westfalen .....	89
<b>Verzeichnis der Kurorte und Erholungsorte in Nordrhein-Westfalen</b> .....	91
<b>Veröffentlichungen</b> .....	93



## Vorbemerkungen

### Neue Reisegebiete in Nordrhein-Westfalen

Das Land Nordrhein-Westfalen ist im Einvernehmen mit dem Minister für Wirtschaft und Mittelstand, Technologie und Verkehr NRW und dem Tourismusverband NRW e. V. in neue touristische Regionen eingeteilt worden. Mit dieser Neueinteilung der nordrhein-westfälischen Reisegebiete sollen die heutigen touristischen Gegebenheiten mehr berücksichtigt werden.

Ab Januar 2000 wird daher in den Veröffentlichungen eine neue Einteilung der Reisegebiete vorgenommen. An dem Begriff „Reisegebiete“ wird aber wegen der bundeseinheitlichen Sicht festgehalten. Die bisherige Einteilung in neun Reisegebiete hat damit mit Ablauf des Jahres 1999 ihre Gültigkeit verloren.

Zukünftig wird das Land in elf touristische Regionen eingeteilt, die zum Teil in der Gebietszusammensetzung identisch mit den bisherigen Reisegebieten sind *Eifel, Siegerland-Wittgenstein, Bergisches Land, Siebengebirge*, zum Teil aber auch einen völlig neuen Zuschnitt bekommen *Niederrhein, Münsterland, Teutoburger Wald, Sauerland, Ruhrgebiet*. Manche Gebiete haben einen neuen Namen *Eifel und Region Aachen, Bonn und Rhein-Sieg-Kreis, Niederrhein, Ruhrgebiet* und zwei Regionen sind ganz neu *Düsseldorf, Köln*.

Eine grafische Darstellung der neuen Regionen und die Zuordnung der kreisfreien Städte und Kreise sowie die Kur- und Erholungsorte befinden sich am Ende des Berichtes.

### Gäste und Übernachtungen im Reiseverkehr NRWs

Die vorliegenden Monatsergebnisse enthalten vorläufige Zahlen. In der Regel weichen aber die endgültigen Ergebnisse nur geringfügig davon ab. In den aufsummierten Teiljahresergebnissen im zweiten Teil des Berichtes fließen jeweils nachträgliche Meldungen von Beherbergungsbetrieben ein, sodass diese Ergebnisse im Laufes des Jahres beständiger werden.

Die Rechtsgrundlage dieser Erhebung ist das Gesetz über die Statistik der Beherbergung im Reiseverkehr vom 14. 7. 1980 (BGBl. I S. 953). Nach § 5 dieses Gesetzes werden nur Beherbergungsstätten in die Erhebung einbezogen, die gleichzeitig mehr als acht Gäste vorübergehend beherbergen können.

Zurzeit gibt es in Nordrhein-Westfalen neun Gemeinden (von 396), die keine Beherbergungsstätte mit mehr als acht Betten haben und deshalb nicht in die Erhebung einbezogen sind.

## **Zeichenerklärung**

(nach DIN 55 301)

- 0 weniger als die Hälfte von 1 in der letzten besetzten Stelle, jedoch mehr als nichts
- nichts vorhanden (genau null)
- . Zahlenwert unbekannt oder geheim zu halten
- x Tabellenfach gesperrt, weil Aussage nicht sinnvoll
- . . . Angabe fällt später an

## **Hinweis**

Abweichungen in den Summen ergeben sich aus dem Runden der Einzelwerte.

Eventuelle Abweichungen der Monatswerte in *Tabelle 1* gegenüber den Monatswerten vorangegangener Statistischer Berichte ergeben sich durch Nachmeldungen.

## **Tabellenteil**





## 1. Entwicklung der Ankünfte und Übernachtungen

Zeitraum	Ankünfte		Übernachtungen		Ankünfte		Übernachtungen		
	aller Gäste	ausländischer Gäste	aller Gäste	ausländischer Gäste	aller Gäste	ausländischer Gäste	aller Gäste	ausländischer Gäste	
	Anzahl				Veränderungen zum Vorjahresmonat in %				
1999	Januar	934 782	166 204	2 372 425	389 005	+2,3	- 1,6	+3,7	- 1,3
	Februar	1 036 585	218 609	2 599 070	546 951	+9,0	+25,7	+9,2	+24,4
	März	1 183 367	211 730	2 930 850	488 728	+2,6	+ 2,8	+3,9	+ 2,8
	April	1 125 651	178 656	2 866 628	382 867	+8,9	+ 0,2	+3,8	- 6,1
	Mai	1 345 310	239 369	3 397 159	567 830	+3,3	+13,7	+2,7	+20,3
	Juni	1 205 537	211 533	3 133 180	469 972	+0,9	+11,4	+3,1	+12,7
	Juli	993 129	209 649	2 896 714	499 448	+4,0	+ 2,3	+0,2	+ 0,6
	August	1 251 203	216 842	3 329 492	524 332	+3,8	- 7,4	+0,9	- 7,5
	September	1 405 499	232 611	3 479 702	504 364	+2,2	- 7,3	-1,5	-14,1
	Oktober	1 341 651	229 540	3 480 115	539 999	+1,3	- 4,6	+0,7	- 6,3
	November	1 242 957	192 864	2 854 583	417 078	+4,4	+ 6,4	+4,1	+ 4,4
	Dezember	947 975	147 279	2 288 682	318 667	+6,1	- 4,1	+2,9	- 5,7
2000	Januar	972 337	176 517	2 458 472	411 247	+4,0	+ 6,2	+3,6	+ 5,7
	Februar	1 078 109	184 713	2 611 822	393 782	+4,0	-15,5	+0,5	-28,0
	März	1 218 279	213 879	2 971 257	472 661	+3,0	+ 1,0	+1,4	- 3,3
	April	1 107 261	187 483	2 898 280	398 810	-1,6	+ 4,9	+1,1	+ 4,2
	Mai	1 423 619	281 151	3 670 346	724 848	+5,8	+17,5	+8,0	+27,7
	Juni	1 287 971	225 871	3 261 121	487 879	+6,8	+ 6,8	+4,1	+ 3,8
	Juli	1 038 996	224 224	2 976 941	505 464	+4,6	+ 7,0	+2,8	+ 1,2
	August	1 272 111	240 597	3 437 136	565 325	+1,7	+11,0	+3,2	+ 7,8
	September	1 480 889	259 135	3 717 138	587 985	+5,4	+11,4	+6,8	+16,6
	Oktober	1 302 634	223 663	3 369 669	508 578	-2,9	- 2,6	-3,2	- 5,8
	November	1 238 763	196 302	2 920 154	430 206	-0,3	+ 1,8	+2,3	+ 3,1
	Dezember	941 492	164 391	2 348 090	371 290	-0,7	+11,6	+2,6	+16,5

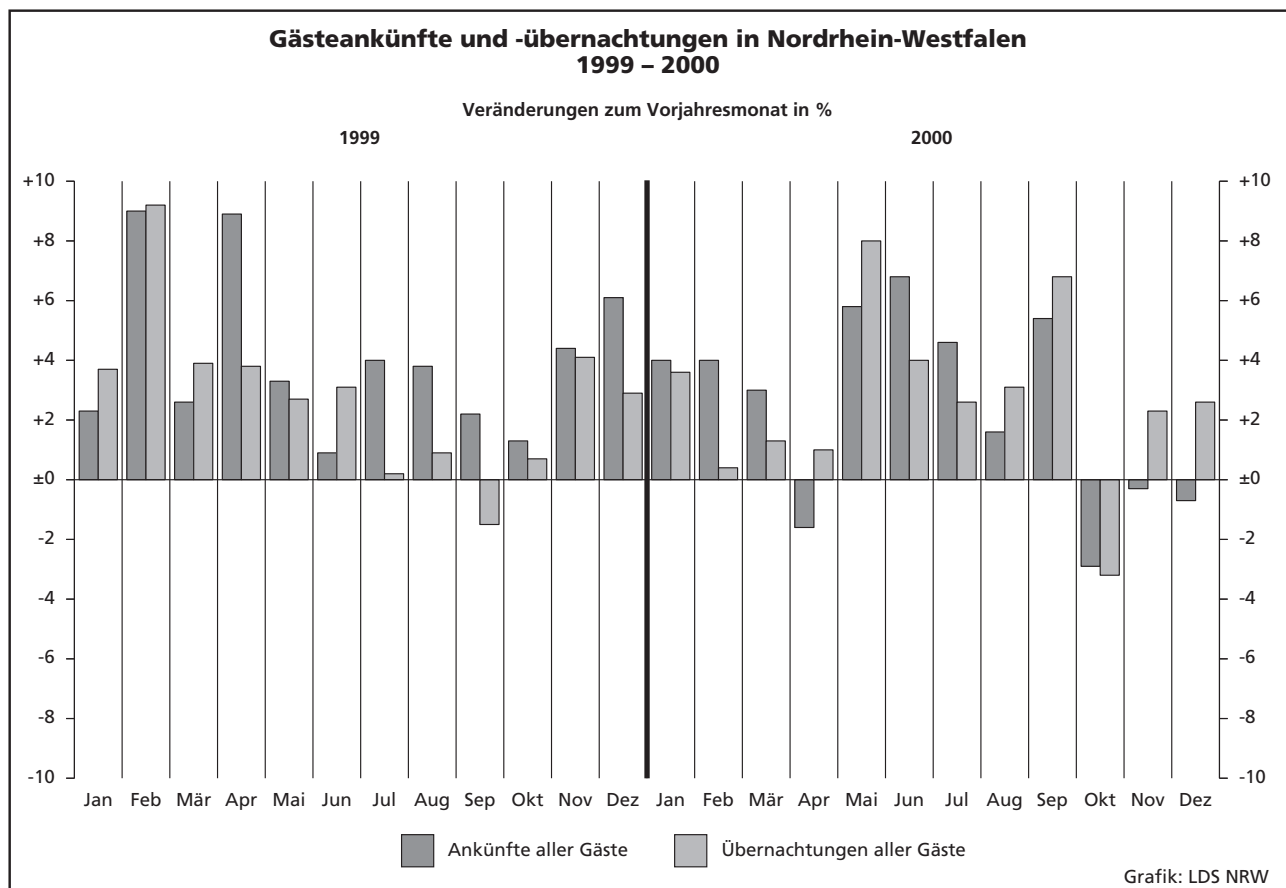

## 2.1 Kapazität und Leistung der Beherber

Dezember

Amtliche Schlüsselnummer	Verwaltungsbezirk	Betriebe			Betten			Mittlere Auslastung der angebotenen Betten <sup>2)</sup>
		insgesamt	geöffnete	Veränderung <sup>1)</sup>	insgesamt	angebotene	Veränderung <sup>1)</sup>	
<b>111 000</b>	<b>Kreisfreie Städte</b>							
	<b>Düsseldorf</b>	<b>206</b>	<b>201</b>	<b>+ 2,0</b>	<b>15 589</b>	<b>15 170</b>	<b>+ 0,2</b>	<b>33,0</b>
<b>112 000</b>	<b>Duisburg</b>	<b>51</b>	<b>49</b>	<b>- 3,9</b>	<b>2 525</b>	<b>2 456</b>	<b>- 2,6</b>	<b>28,0</b>
<b>113 000</b>	<b>Essen</b>	<b>83</b>	<b>81</b>	<b>+12,5</b>	<b>6 059</b>	<b>5 994</b>	<b>+19,0</b>	<b>38,5</b>
<b>114 000</b>	<b>Krefeld</b>	<b>32</b>	<b>29</b>	<b>+ 3,6</b>	<b>1 965</b>	<b>1 693</b>	<b>+ 5,3</b>	<b>30,8</b>
<b>116 000</b>	<b>Mönchengladbach</b>	<b>40</b>	<b>34</b>	<b>- 2,9</b>	<b>2 110</b>	<b>1 623</b>	<b>- 9,7</b>	<b>28,3</b>
<b>117 000</b>	<b>Mülheim an der Ruhr</b>	<b>26</b>	<b>26</b>	<b>+ 4,0</b>	<b>1 298</b>	<b>1 284</b>	<b>+ 0,2</b>	<b>26,8</b>
<b>119 000</b>	<b>Oberhausen</b>	<b>19</b>	<b>19</b>	<b>-</b>	<b>1 178</b>	<b>1 178</b>	<b>+ 1,6</b>	<b>39,6</b>
<b>120 000</b>	<b>Remscheid</b>	<b>21</b>	<b>21</b>	<b>+ 5,0</b>	<b>941</b>	<b>939</b>	<b>+ 1,7</b>	<b>21,2</b>
<b>122 000</b>	<b>Solingen</b>	<b>28</b>	<b>28</b>	<b>-</b>	<b>1 223</b>	<b>1 223</b>	<b>- 0,5</b>	<b>17,9</b>
<b>124 000</b>	<b>Wuppertal</b>	<b>43</b>	<b>43</b>	<b>+ 7,5</b>	<b>2 622</b>	<b>2 622</b>	<b>+12,8</b>	<b>31,1</b>
<b>154 000</b>	<b>Kreis Kleve</b>	<b>112</b>	<b>100</b>	<b>-</b>	<b>5 241</b>	<b>4 915</b>	<b>+ 1,4</b>	<b>26,8</b>
154 004	Bedburg-Hau	5	4	-	69	59	-	11,8
154 008	Emmerich, Stadt	12	12	+20,0	324	324	+14,5	23,7
154 012	Geldern, Stadt	10	9	-10,0	493	475	- 2,1	53,6
154 016	Goch, Stadt	8	6	-25,0	318	277	- 9,8	12,0
154 020	Issum	-	-	-	-	-	-	-
154 024	Kalkar, Stadt	6	5	+25,0	1 018	994	+ 1,9	.
154 028	Kerken	3	3	-	92	92	-	12,0
154 032	Kevelaer, Stadt	22	18	-	740	650	+ 1,9	13,1
154 036	Kleve, Stadt	10	10	-	1 008	953	+ 0,4	19,9
154 040	Kranenburg	8	8	-	336	336	+ 9,4	14,6
154 044	Rees, Stadt	8	8	-	121	121	-	20,6
154 048	Rheurdt	5	5	-	184	184	-	12,2
154 052	Straelen, Stadt	5	5	-	249	249	+ 2,0	29,3
154 056	Uedem	3	2	-	131	107	-	.
154 060	Wachtendonk	3	2	-	64	34	-	.
154 064	Weeze	4	3	-	94	60	- 6,3	16,1
<b>158 000</b>	<b>Kreis Mettmann</b>	<b>110</b>	<b>107</b>	<b>-</b>	<b>6 862</b>	<b>6 556</b>	<b>+ 0,2</b>	<b>28,6</b>
158 004	Erkrath, Stadt	10	10	+11,1	379	379	+ 3,6	21,1
158 008	Haan, Stadt	7	7	-	519	502	- 3,3	46,1
158 012	Heiligenhaus, Stadt	5	5	-	206	206	+ 0,5	.
158 016	Hilden, Stadt	13	12	- 7,7	877	855	- 1,9	29,2
158 020	Langenfeld (Rhld.), Stadt	9	9	-	358	358	-	26,3
158 024	Mettmann, Stadt	10	9	+12,5	1 023	993	- 0,9	27,1
158 026	Monheim am Rhein, Stadt	9	9	-10,0	482	482	+15,3	29,6
158 028	Ratingen, Stadt	29	29	-	2 272	2 257	+ 0,3	31,0
158 032	Velbert, Stadt	16	15	-	711	489	- 5,8	18,1
158 036	Wülfrath, Stadt	2	2	-	35	35	-	.
<b>162 000</b>	<b>Kreis Neuss</b>	<b>79</b>	<b>78</b>	<b>+ 2,6</b>	<b>5 022</b>	<b>5 001</b>	<b>+ 3,7</b>	<b>28,8</b>
162 004	Dormagen, Stadt	18	18	-	623	616	+ 1,3	27,5
162 008	Grevenbroich, Stadt	7	7	-	382	382	-	41,8
162 012	Jüchen	1	1	-	28	28	-	.
162 016	Kaarst, Stadt	7	7	-12,5	529	529	- 1,5	21,9
162 020	Korschenbroich, Stadt	5	5	-	94	94	-	16,7
162 022	Meerbusch, Stadt	12	12	+ 9,1	491	491	+ 3,6	26,5
162 024	Neuss, Stadt	26	25	+ 4,2	2 828	2 814	+ 5,4	29,6
162 028	Rommerskirchen	3	3	+50,0	47	47	+51,6	.
<b>166 000</b>	<b>Kreis Viersen</b>	<b>67</b>	<b>63</b>	<b>-</b>	<b>2 628</b>	<b>2 285</b>	<b>-10,3</b>	<b>22,7</b>
166 004	Brüggen	6	6	-	360	360	+ 2,6	20,1
166 008	Grefrath	2	2	-	181	181	-	.
166 012	Kempfen, Stadt	6	6	-	140	140	-	21,6
166 016	Nettetal, Stadt	14	13	-	962	691	-27,3	23,7
166 020	Niederkrüchten	5	5	-	109	109	-	20,0
166 024	Schwalmatal	6	4	-	91	56	-12,5	.
166 028	Tönisvorst, Stadt	5	5	-	102	102	-	17,0
166 032	Viersen, Stadt	13	12	-	275	238	- 1,2	16,0
166 036	Willich, Stadt	10	10	-	408	408	-	23,7
<b>170 000</b>	<b>Kreis Wesel</b>	<b>97</b>	<b>91</b>	<b>+ 9,6</b>	<b>4 104</b>	<b>3 910</b>	<b>+10,0</b>	<b>21,2</b>
170 004	Alpen	1	1	-	20	20	-	.
170 008	Dinslaken, Stadt	11	10	-	346	303	- 1,6	23,5
170 012	Hamminkeln, Stadt	7	7	+16,7	238	238	+ 5,3	13,7
170 016	Hünxe	2	2	-33,3	78	78	- 1,3	.

1) Veränderung gegenüber dem Vorjahresmonat in % - 2) mittlere Auslastung = (Übernachtungen / angebotene Bettentage) \* 100 - 3) mittlere Aufenthalts

## gungsstätten nach Verwaltungsbezirken

2000

Ankünfte				Übernachtungen				Mittlere Aufenthaltsdauer <sup>3)</sup>		Amtliche Schlüsselnummer
aller Gäste	Veränderung <sup>1)</sup>	ausländischer Gäste	Veränderung <sup>1)</sup>	aller Gäste	Veränderung <sup>1)</sup>	ausländischer Gäste	Veränderung <sup>1)</sup>	aller Gäste	ausländischer Gäste	
<b>85 334</b>	<b>+ 0,1</b>	<b>29 010</b>	<b>+ 11,3</b>	<b>142 318</b>	<b>+ 4,1</b>	<b>52 894</b>	<b>+ 15,0</b>	<b>1,7</b>	<b>1,8</b>	<b>111 000</b>
9 998	+ 2,6	1 256	- 9,9	20 114	- 1,0	2 573	- 6,2	2,0	2,0	112 000
<b>25 309</b>	<b>+ 4,8</b>	<b>4 445</b>	<b>+ 35,4</b>	<b>66 071</b>	<b>+11,0</b>	<b>10 025</b>	<b>+ 35,3</b>	<b>2,6</b>	<b>2,3</b>	<b>113 000</b>
7 643	- 7,9	1 295	+ 26,2	14 498	- 3,0	3 104	+ 30,0	1,9	2,4	114 000
7 318	+ 2,6	2 012	+ 34,9	13 128	- 0,3	4 024	+ 25,3	1,8	2,0	116 000
4 340	- 12,4	484	- 1,0	9 532	- 0,3	1 390	+ 29,8	2,2	2,9	117 000
8 810	+ 5,7	1 084	- 19,8	13 707	+ 2,8	1 911	- 18,0	1,6	1,8	119 000
3 319	- 30,3	682	- 21,8	6 104	-13,4	1 240	- 7,1	1,8	1,8	120 000
2 865	- 25,3	561	- 22,5	6 148	-18,4	1 365	- 5,1	2,1	2,4	122 000
11 417	+ 17,5	1 765	+ 47,8	23 840	+13,9	2 924	- 1,0	2,1	1,7	124 000
<b>18 431</b>	<b>+ 12,5</b>	<b>3 806</b>	<b>+ 30,0</b>	<b>38 941</b>	<b>+27,5</b>	<b>6 352</b>	<b>+ 43,5</b>	<b>2,1</b>	<b>1,7</b>	<b>154 000</b>
99	- 18,9	3	- 85,0	197	-25,1	4	- 87,9	2,0	1,3	154 004
1 218	+ 12,4	338	+ 3,0	2 167	+18,4	473	- 5,4	1,8	1,4	154 008
1 451	+ 0,5	60	- 21,1	7 124	+10,3	223	+ 50,7	4,9	3,7	154 012
634	- 5,7	75	+ 13,6	1 031	-16,4	121	- 11,7	1,6	1,6	154 016
.	.	.	.	.	.	.	.	.	.	154 020
193	- 1,5	5	- 68,8	341	+ 1,2	7	- 56,3	1,8	1,4	154 024
1 321	+ 43,0	141	+ 45,4	2 567	+45,6	300	+ 24,0	1,9	2,1	154 028
3 406	- 11,1	348	- 16,3	5 830	+ 0,3	710	- 13,5	1,7	2,0	154 032
652	- 13,4	1	x	1 404	-12,4	3	x	2,2	3,0	154 036
390	+ 16,8	6	- 70,0	772	+20,2	10	- 61,5	2,0	1,7	154 040
187	- 24,0	.	.	698	+22,9	.	.	3,7	.	154 044
765	+ 13,7	50	- 27,5	1 402	+15,5	105	- 16,0	1,8	2,1	154 048
.	.	.	.	.	.	.	.	.	.	154 052
.	.	.	.	.	.	.	.	.	.	154 056
.	.	.	.	.	.	.	.	.	.	154 060
138	+ 3,0	.	-100,0	300	-32,9	.	-100,0	2,2	.	154 064
<b>28 838</b>	<b>+ 4,9</b>	<b>4 463</b>	<b>+ 1,4</b>	<b>52 991</b>	<b>- 4,7</b>	<b>8 817</b>	<b>- 9,4</b>	<b>1,8</b>	<b>2,0</b>	<b>158 000</b>
1 251	+ 4,9	230	- 5,7	2 387	- 2,8	551	- 11,1	1,9	2,4	158 004
1 377	- 21,1	163	- 36,1	4 351	-39,5	273	- 47,2	3,2	1,7	158 008
.	.	.	.	.	.	.	.	.	.	158 012
3 606	- 17,9	578	+ 6,3	7 645	-13,4	1 295	- 1,5	2,1	2,2	158 016
1 394	- 24,6	96	- 51,8	2 408	-29,8	196	- 53,6	1,7	2,0	158 020
5 536	+100,7	811	+176,8	8 076	+75,6	1 150	+ 85,5	1,5	1,4	158 024
2 664	+ 71,4	353	+ 52,8	4 017	+30,9	535	+ 4,1	1,5	1,5	158 026
10 837	- 4,9	1 927	- 16,1	19 733	- 6,2	3 959	- 16,4	1,8	2,1	158 028
1 338	- 21,5	124	- 56,2	2 609	-24,8	478	- 43,8	1,9	3,9	158 032
.	.	.	.	.	.	.	.	.	.	158 036
<b>22 172</b>	<b>- 3,6</b>	<b>3 498</b>	<b>- 13,0</b>	<b>42 077</b>	<b>+ 3,9</b>	<b>7 341</b>	<b>+ 7,3</b>	<b>1,9</b>	<b>2,1</b>	<b>162 000</b>
2 050	- 1,3	177	- 29,5	4 862	- 3,6	520	- 7,8	2,4	2,9	162 004
1 963	+ 30,6	182	+136,4	4 505	+78,1	484	+176,6	2,3	2,7	162 008
.	.	.	.	.	.	.	.	.	.	162 012
2 154	- 33,8	294	- 31,0	3 445	-21,1	630	+ 9,4	1,6	2,1	162 016
209	+ 4,0	3	- 80,0	478	+19,2	6	- 81,3	2,3	2,0	162 020
2 378	+ 17,8	283	+ 8,8	3 533	+ 2,4	623	- 1,4	1,5	2,2	162 022
13 167	- 3,3	2 544	- 14,1	24 733	+ 2,6	5 050	+ 4,8	1,9	2,0	162 024
.	.	.	.	.	.	.	.	.	.	162 028
<b>7 193</b>	<b>- 17,9</b>	<b>922</b>	<b>- 31,1</b>	<b>14 626</b>	<b>-15,7</b>	<b>2 563</b>	<b>- 15,5</b>	<b>2,0</b>	<b>2,8</b>	<b>166 000</b>
947	+ 37,0	72	+105,7	1 783	+10,7	216	+195,9	1,9	3,0	166 004
.	.	.	.	.	.	.	.	.	.	166 008
371	- 8,4	55	- 28,6	839	-22,4	233	- 42,9	2,3	4,2	166 012
2 283	- 22,2	216	- 10,4	4 538	-16,7	461	+ 5,0	2,0	2,1	166 016
236	- 9,9	90	- 7,2	640	+27,0	239	+ 74,5	2,7	2,7	166 020
.	.	.	.	.	.	.	.	.	.	166 024
179	- 32,7	28	- 71,4	477	-28,9	114	- 30,9	2,7	4,1	166 028
622	- 28,0	66	- 64,3	1 174	-22,6	184	- 61,2	1,9	2,8	166 032
1 388	- 32,2	258	- 31,0	2 831	-34,9	648	- 21,5	2,0	2,5	166 036
<b>14 201</b>	<b>+ 3,6</b>	<b>2 122</b>	<b>- 21,3</b>	<b>24 242</b>	<b>+ 1,1</b>	<b>3 732</b>	<b>- 17,2</b>	<b>1,7</b>	<b>1,8</b>	<b>170 000</b>
1 000	+ 13,1	53	+ 1,9	1 972	+23,3	75	- 40,9	2,0	1,4	170 004
733	- 11,9	76	- 15,6	1 008	- 6,5	92	- 7,1	1,4	1,2	170 008
.	.	.	.	.	.	.	.	.	.	170 012
.	.	.	.	.	.	.	.	.	.	170 016

dauer in Tagen = Übernachtungen / Ankünfte

## Noch: 2.1 Kapazität und Leistung der Beherber

Dezember

Amtliche Schlüsselnummer	Verwaltungsbezirk	Betriebe			Betten			Mittlere Auslastung der angebotenen Betten <sup>2)</sup>
		insgesamt	geöffnete	Veränderung <sup>1)</sup>	insgesamt	angebotene	Veränderung <sup>1)</sup>	
	<b>Noch: Kreis Wesel</b>							
170 020	Kamp-Lintfort, Stadt	9	8	+14,3	275	240	+ 5,3	19,6
170 024	Moers, Stadt	15	15	+15,4	716	716	+11,7	34,6
170 028	Neukirchen-Vluyn, Stadt	3	3	-	125	125	-	.
170 032	Rheinberg, Stadt	5	3	-25,0	121	78	- 1,3	9,9
170 036	Schermbbeck	10	10	+25,0	566	566	+16,0	16,0
170 040	Sonsbeck	4	4	+33,3	142	142	+47,9	3,5
170 044	Voerde (Niederrhein), Stadt	4	4	+33,3	203	203	+47,1	11,2
170 048	Wesel, Stadt	14	14	-	872	854	- 0,2	24,1
170 052	Xanten, Stadt	12	10	+25,0	402	347	+28,0	18,3
<b>100 000</b>	<b>Reg.-Bez. Düsseldorf</b>	<b>1 014</b>	<b>970</b>	<b>+ 2,8</b>	<b>59 367</b>	<b>56 849</b>	<b>+ 2,7</b>	<b>29,9</b>
	<b>Kreisfreie Städte</b>							
<b>313 000</b>	<b>Aachen</b>	<b>56</b>	<b>55</b>	<b>+ 1,9</b>	<b>4 052</b>	<b>4 008</b>	<b>- 0,3</b>	<b>49,4</b>
<b>314 000</b>	<b>Bonn</b>	<b>99</b>	<b>96</b>	<b>- 1,0</b>	<b>7 693</b>	<b>7 487</b>	<b>+ 2,3</b>	<b>33,1</b>
<b>315 000</b>	<b>Köln</b>	<b>229</b>	<b>224</b>	<b>+ 2,8</b>	<b>18 316</b>	<b>18 048</b>	<b>+ 3,9</b>	<b>40,9</b>
<b>316 000</b>	<b>Leverkusen</b>	<b>23</b>	<b>23</b>	<b>-</b>	<b>1 494</b>	<b>1 489</b>	<b>- 7,3</b>	<b>35,7</b>
<b>354 000</b>	<b>Kreis Aachen</b>	<b>109</b>	<b>100</b>	<b>- 2,9</b>	<b>4 000</b>	<b>3 604</b>	<b>- 6,3</b>	<b>29,5</b>
354 004	Alsdorf, Stadt	2	2	-	79	79	-	.
354 008	Baesweiler, Stadt	2	2	-33,3	58	58	-21,6	.
354 012	Eschweiler, Stadt	11	11	-	232	214	-	20,4
354 016	Herzogenrath, Stadt	5	5	-	158	154	- 2,5	18,3
354 020	Monschau, Stadt	30	28	- 3,4	1 178	1 135	- 2,7	35,8
354 024	Roetgen	5	3	-25,0	89	52	-23,5	.
354 028	Simmerath	36	31	- 3,1	1 502	1 226	-12,4	33,3
354 032	Stolberg (Rhld.), Stadt	12	12	+ 9,1	482	464	- 0,4	21,5
354 036	Würselen, Stadt	6	6	-	222	222	-	20,5
<b>358 000</b>	<b>Kreis Düren</b>	<b>84</b>	<b>82</b>	<b>+ 3,8</b>	<b>2 589</b>	<b>2 529</b>	<b>+ 7,3</b>	<b>20,1</b>
358 004	Aldenhoven	1	1	-	15	15	-	.
358 008	Düren, Stadt	13	13	-	563	563	+ 5,4	36,7
358 012	Heimbach, Stadt	28	26	-	661	621	+ 1,0	9,1
358 016	Hürtgenwald	8	8	-	313	313	-	32,3
358 020	Inden	1	1	x	22	22	x	.
358 024	Jülich, Stadt	7	7	+16,7	209	209	+10,6	16,9
358 028	Kreuzau	4	4	-	131	131	-	10,2
358 032	Langerwehe	2	2	-	44	24	-45,5	-
358 036	Linnich, Stadt	2	2	-	29	29	-	.
358 040	Merzenich	-	-	-	-	-	-	-
358 044	Nideggen, Stadt	15	15	-	544	544	+21,2	13,8
358 048	Niederzier	2	2	-	38	38	-	.
358 052	Nörvenich	-	-	-	-	-	-	-
358 056	Titz	-	-	-	-	-	-	-
358 060	Vettweiß	1	1	x	20	20	x	.
<b>362 000</b>	<b>Erftkreis</b>	<b>105</b>	<b>102</b>	<b>+ 3,0</b>	<b>4 307</b>	<b>4 222</b>	<b>+ 3,7</b>	<b>30,9</b>
362 004	Bedburg, Stadt	2	2	-33,3	98	98	- 9,3	.
362 008	Bergheim, Stadt	17	16	+14,3	383	368	+17,2	32,2
362 012	Brühl, Stadt	16	16	-	731	727	+ 2,3	26,2
362 016	Elsdorf	1	1	-	12	12	-	.
362 020	Erftstadt, Stadt	10	9	-	244	210	-	18,7
362 024	Frechen, Stadt	16	16	+14,3	653	647	+19,8	17,0
362 028	Hürth, Stadt	13	13	-	1 269	1 257	- 0,9	45,0
362 032	Kerpen, Stadt	9	8	-	230	216	- 1,4	33,6
362 036	Pulheim, Stadt	12	12	-	389	389	-	26,4
362 040	Wesseling, Stadt	9	9	-	298	298	-	23,8
<b>366 000</b>	<b>Kreis Euskirchen</b>	<b>141</b>	<b>126</b>	<b>- 4,5</b>	<b>6 550</b>	<b>6 018</b>	<b>- 1,4</b>	<b>22,0</b>
366 004	Bad Münstereifel, Stadt	32	27	- 3,6	1 250	1 027	-11,5	16,9
366 008	Blankenheim	16	15	- 6,3	639	617	- 3,4	19,9
366 012	Dahlem	9	8	-	928	897	+ 0,1	12,1
366 016	Euskirchen, Stadt	13	12	- 7,7	404	389	- 3,7	22,5
366 020	Hellenthal	16	13	+ 8,3	686	528	+ 6,9	16,9
366 024	Kall	14	14	+ 7,7	436	436	+31,3	15,4
366 028	Mechernich, Stadt	10	8	-11,1	212	163	-17,3	21,3
366 032	Nettersheim	8	7	-22,2	776	758	+ 1,9	.

Anmerkungen siehe Seite 10



## Noch: 2.1 Kapazität und Leistung der Beherber

Dezember

Amtliche Schlüsselnummer	Verwaltungsbezirk	Betriebe			Betten			Mittlere Auslastung der angebotenen Betten <sup>2)</sup>
		insgesamt	geöffnete	Veränderung <sup>1)</sup>	insgesamt	angebotene	Veränderung <sup>1)</sup>	
	<b>Noch: Kreis Euskirchen</b>							
366 036	Schleiden, Stadt	17	17	-10,5	1 106	1 106	- 2,7	26,2
366 040	Weilerswist	3	2	-33,3	53	37	- 30,2	.
366 044	Zülpich, Stadt	3	3	+50,0	60	60	+ 20,0	35,9
<b>370 000</b>	<b>Kreis Heinsberg</b>	<b>39</b>	<b>37</b>	<b>- 2,6</b>	<b>1 297</b>	<b>1 239</b>	<b>- 0,7</b>	<b>21,0</b>
370 004	Erkelenz, Stadt	6	6	-14,3	180	178	- 8,2	25,0
370 008	Gangelt	-	-	-	-	-	-	-
370 012	Geilenkirchen, Stadt	6	5	-	299	269	-	15,7
370 016	Heinsberg, Stadt	3	3	-	79	79	-	.
370 020	Hückelhoven, Stadt	5	5	-	177	177	-	16,7
370 024	Selfkant	-	-	-	-	-	-	-
370 028	Übach-Palenberg, Stadt	3	2	-33,3	107	81	- 24,3	.
370 032	Waldfeucht	1	1	-	20	20	+ 42,9	.
370 036	Wassenberg, Stadt	7	7	+16,7	146	146	+ 20,7	28,8
370 040	Wegberg, Stadt	8	8	-	289	289	+ 0,7	23,0
<b>374 000</b>	<b>Oberbergischer Kreis</b>	<b>141</b>	<b>131</b>	<b>- 0,8</b>	<b>6 996</b>	<b>6 103</b>	<b>- 4,1</b>	<b>33,5</b>
374 004	Bergneustadt, Stadt	7	5	-16,7	417	254	- 7,6	55,4
374 008	Engelskirchen	8	8	-	334	334	-	.
374 012	Gummersbach, Stadt	23	23	-	1 063	1 056	+ 2,4	19,2
374 016	Hückeswagen, Stadt	5	5	-	204	204	-	29,2
374 020	Lindlar	14	11	-	619	286	- 33,6	16,7
374 024	Marienheide	10	9	-10,0	578	518	- 10,4	27,2
374 028	Morsbach	4	4	-	263	263	-	.
374 032	Nümbrecht	12	12	+ 9,1	1 002	1 002	+ 3,7	50,6
374 036	Radevormwald, Stadt	9	8	-11,1	536	413	- 22,9	46,2
374 040	Reichshof	20	18	+ 5,9	877	845	+ 5,8	42,2
374 044	Waldröhl, Stadt	7	7	-	276	276	-	40,5
374 048	Wiehl, Stadt	12	11	- 8,3	525	350	- 33,3	17,1
374 052	Wipperfürth, Stadt	10	10	+11,1	302	302	+111,2	12,3
<b>378 000</b>	<b>Rhein.-Berg.-Kreis</b>	<b>83</b>	<b>79</b>	<b>-</b>	<b>3 963</b>	<b>3 778</b>	<b>+ 6,2</b>	<b>26,7</b>
378 004	Bergisch Gladbach, Stadt	27	25	-	1 569	1 482	+ 13,5	28,3
378 008	Burscheid, Stadt	6	5	+25,0	198	150	+ 45,6	26,4
378 012	Kürten	9	9	-10,0	193	193	-	13,5
378 016	Leichlingen (Rhld.), Stadt	9	9	-	565	565	-	37,7
378 020	Odenthal	5	5	-	190	190	+ 3,3	20,8
378 024	Overath, Stadt	10	10	-	341	341	-	11,4
378 028	Rösrath	6	6	+20,0	297	297	+ 6,8	30,2
378 032	Wermelskirchen, Stadt	11	10	- 9,1	610	560	- 4,4	23,5
<b>382 000</b>	<b>Rhein-Sieg-Kreis</b>	<b>203</b>	<b>186</b>	<b>- 3,1</b>	<b>9 912</b>	<b>9 331</b>	<b>- 0,1</b>	<b>27,5</b>
382 004	Alfter	3	3	-25,0	105	105	- 8,7	29,0
382 008	Bad Honnef, Stadt	23	22	-	1 564	1 424	-	30,0
382 012	Bornheim, Stadt	16	14	- 6,7	438	413	- 2,1	21,8
382 016	Eitorf	5	4	-	257	245	-	.
382 020	Hennef (Sieg), Stadt	18	17	-	1 280	1 255	+ 0,9	29,5
382 024	Königswinter, Stadt	39	32	- 5,9	2 114	1 874	+ 1,0	29,1
382 028	Lohmar, Stadt	11	11	-	301	301	-	21,0
382 032	Meckenheim, Stadt	7	7	-	283	281	- 0,7	13,4
382 036	Much	5	4	-	319	263	-	.
382 040	Neunkirchen-Seelscheid	3	2	-33,3	58	48	- 17,2	.
382 044	Niederkassel, Stadt	7	7	+16,7	213	213	+ 6,0	22,6
382 048	Rheinbach, Stadt	6	6	-	163	163	-	23,0
382 052	Ruppichteroth	4	3	-25,0	208	188	- 9,6	18,7
382 056	Sankt Augustin, Stadt	7	7	-12,5	312	312	- 3,4	36,8
382 060	Siegburg, Stadt	13	13	-	539	537	+ 1,3	27,2
382 064	Swisttal	3	3	-	97	97	+ 29,3	18,0
382 068	Troisdorf, Stadt	13	12	-	733	719	-	33,5
382 072	Wachtberg	5	5	-	261	261	-	31,5
382 076	Windeck	15	14	-	667	632	- 3,1	18,7
<b>300 000</b>	<b>Reg.-Bez. Köln</b>	<b>1 312</b>	<b>1 241</b>	<b>- 0,4</b>	<b>71 169</b>	<b>67 856</b>	<b>+ 1,0</b>	<b>33,0</b>
	<b>Kreisfreie Städte</b>							
<b>512 000</b>	<b>Bottrop</b>	<b>12</b>	<b>11</b>	<b>+10,0</b>	<b>515</b>	<b>455</b>	<b>+ 6,1</b>	<b>29,5</b>
<b>513 000</b>	<b>Gelsenkirchen</b>	<b>16</b>	<b>15</b>	<b>+ 7,1</b>	<b>999</b>	<b>985</b>	<b>+ 3,6</b>	<b>24,7</b>
<b>515 000</b>	<b>Münster</b>	<b>83</b>	<b>82</b>	<b>- 1,2</b>	<b>6 892</b>	<b>6 849</b>	<b>+ 1,2</b>	<b>39,0</b>

Anmerkungen siehe Seite 10

## gungsstätten nach Verwaltungsbezirken

### 2000

Ankünfte				Übernachtungen				Mittlere Aufenthaltsdauer <sup>3)</sup>		Amtliche Schlüsselnummer
aller Gäste	Veränderung <sup>1)</sup>	ausländischer Gäste	Veränderung <sup>1)</sup>	aller Gäste	Veränderung <sup>1)</sup>	ausländischer Gäste	Veränderung <sup>1)</sup>	aller Gäste	ausländischer Gäste	
1 744	+ 28,5	539	+ 48,9	8 496	+45,6	2 710	+212,2	4,9	5,0	366 036
202	+ 5,2	33	-	668	+ 1,5	111	-	3,3	3,4	366 040
<b>3 585</b>	<b>+ 11,5</b>	<b>489</b>	<b>+ 15,6</b>	<b>7 608</b>	<b>+12,5</b>	<b>1 375</b>	<b>- 6,8</b>	<b>2,1</b>	<b>2,8</b>	<b>370 000</b>
553	- 6,1	105	+ 7,1	1 146	- 4,4	285	- 7,2	2,1	2,7	370 004
-	-	-	-	-	-	-	-	-	-	370 008
470	+184,8	150	+102,7	1 313	+91,4	572	+ 53,8	2,8	3,8	370 012
412	- 8,8	85	+ 60,4	915	-13,4	149	- 11,8	2,2	1,8	370 016
-	-	-	-	-	-	-	-	-	-	370 020
-	-	-	-	-	-	-	-	-	-	370 024
-	-	-	-	-	-	-	-	-	-	370 028
782	+ 17,1	31	- 60,3	1 265	- 8,1	89	- 74,1	1,6	2,9	370 032
850	+ 1,2	82	+ 51,9	1 816	+ 6,2	198	+ 54,7	2,1	2,4	370 036
<b>14 816</b>	<b>- 3,5</b>	<b>1 162</b>	<b>+ 31,9</b>	<b>57 542</b>	<b>+ 0,5</b>	<b>3 720</b>	<b>+ 71,3</b>	<b>3,9</b>	<b>3,2</b>	<b>374 000</b>
376	+ 36,2	7	+133,3	1 864	+15,0	24	+242,9	5,0	3,4	374 004
-	-	-	-	-	-	-	-	-	-	374 008
2 911	- 6,2	584	+ 39,4	6 041	-11,5	1 551	+ 45,0	2,1	2,7	374 012
788	- 16,2	91	+ 13,8	1 849	-13,3	224	+ 27,3	2,3	2,5	374 016
451	- 27,5	5	- 91,1	1 472	-25,0	14	- 87,8	3,3	2,8	374 020
1 405	+ 4,2	42	- 62,2	3 534	-17,3	120	- 60,0	2,5	2,9	374 024
-	-	-	-	-	-	-	-	-	-	374 028
2 816	- 6,4	118	+ 87,3	13 971	- 9,2	354	+114,5	5,0	3,0	374 032
1 929	- 0,6	25	+ 8,7	5 429	+ 3,1	50	- 5,7	2,8	2,0	374 036
1 192	- 18,7	13	- 67,5	10 301	+18,3	18	- 70,0	8,6	1,4	374 040
619	+ 11,3	110	x	3 005	+50,2	1 070	x	4,9	9,7	374 044
1 005	+ 9,2	69	+ 86,5	1 771	+ 0,3	93	- 12,3	1,8	1,3	374 048
444	+ 29,8	47	+176,5	1 144	+56,9	81	+ 39,7	2,6	1,7	374 052
<b>11 484</b>	<b>+ 15,0</b>	<b>952</b>	<b>+ 43,8</b>	<b>29 160</b>	<b>+ 6,3</b>	<b>2 847</b>	<b>+ 79,5</b>	<b>2,5</b>	<b>3,0</b>	<b>378 000</b>
6 518	+ 32,6	366	+ 31,2	12 826	+21,6	697	+ 3,7	2,0	1,9	378 004
418	+ 4,0	123	+ 4,2	1 112	+21,1	524	+ 37,2	2,7	4,3	378 008
281	+ 9,3	63	x	699	+19,5	266	x	2,5	4,2	378 012
852	- 19,1	47	+ 27,0	6 375	-11,5	84	- 28,2	7,5	1,8	378 016
640	- 3,5	85	+ 11,8	1 112	+ 9,7	183	+ 43,0	1,7	2,2	378 020
338	- 18,9	17	- 34,6	1 043	-41,8	38	- 47,9	3,1	2,2	378 024
821	+ 8,2	38	- 15,6	2 305	+ 2,3	95	+ 61,0	2,8	2,5	378 028
1 616	+ 6,2	213	+173,1	3 688	+18,1	960	+544,3	2,3	4,5	378 032
<b>32 006</b>	<b>+ 1,2</b>	<b>3 885</b>	<b>+ 2,3</b>	<b>73 831</b>	<b>+ 2,9</b>	<b>9 650</b>	<b>+ 11,1</b>	<b>2,3</b>	<b>2,5</b>	<b>382 000</b>
305	+ 4,5	19	+375,0	869	-19,9	70	+ 48,9	2,8	3,7	382 004
5 614	+ 0,2	328	- 10,4	12 051	+ 4,7	749	- 5,4	2,1	2,3	382 008
1 218	+ 7,4	77	+ 57,1	2 738	-10,2	407	- 37,9	2,2	5,3	382 012
-	-	-	-	-	-	-	-	-	-	382 016
2 131	- 15,3	87	- 51,9	10 646	- 6,4	538	- 28,2	5,0	6,2	382 020
7 105	- 1,9	996	- 10,7	15 422	+ 7,9	2 558	+ 19,4	2,2	2,6	382 024
1 082	+ 0,2	56	- 32,5	1 870	+ 9,9	212	+ 14,0	1,7	3,8	382 028
607	- 22,8	85	- 22,0	1 119	-13,0	174	- 9,8	1,8	2,0	382 032
-	-	-	-	-	-	-	-	-	-	382 036
-	-	-	-	-	-	-	-	-	-	382 040
775	+ 29,8	46	- 32,4	1 226	+ 9,9	86	- 47,2	1,6	1,9	382 044
562	+ 16,1	65	+ 35,4	1 164	+11,0	95	+ 28,4	2,1	1,5	382 048
525	- 40,3	51	- 62,2	809	-48,3	118	- 71,5	1,5	2,3	382 052
1 529	+ 2,0	432	+ 90,3	3 482	+31,9	1 132	+114,4	2,3	2,6	382 056
2 841	+ 4,7	562	- 3,4	4 314	+ 2,4	976	- 0,6	1,5	1,7	382 060
238	- 7,0	27	- 10,0	541	+45,4	46	+ 4,5	2,3	1,7	382 064
3 620	+ 14,0	743	+ 26,4	6 746	+16,3	1 538	+ 33,9	1,9	2,1	382 068
821	+ 27,3	60	+150,0	2 122	+32,5	153	+206,0	2,6	2,6	382 072
741	+ 15,1	-	-100,0	3 662	-21,5	-	-100,0	4,9	-	382 076
<b>302 047</b>	<b>+ 2,6</b>	<b>67 114</b>	<b>+ 9,9</b>	<b>644 608</b>	<b>+ 4,6</b>	<b>145 790</b>	<b>+ 15,9</b>	<b>2,1</b>	<b>2,2</b>	<b>300 000</b>
<b>1 764</b>	<b>- 16,8</b>	<b>170</b>	<b>+ 44,1</b>	<b>3 561</b>	<b>- 0,8</b>	<b>452</b>	<b>+ 48,7</b>	<b>2,0</b>	<b>2,7</b>	<b>512 000</b>
<b>3 589</b>	<b>- 28,7</b>	<b>631</b>	<b>+ 23,2</b>	<b>7 465</b>	<b>-15,3</b>	<b>1 472</b>	<b>+ 14,9</b>	<b>2,1</b>	<b>2,3</b>	<b>513 000</b>
<b>32 057</b>	<b>+ 4,4</b>	<b>2 271</b>	<b>+ 16,3</b>	<b>76 090</b>	<b>- 5,4</b>	<b>4 257</b>	<b>+ 19,1</b>	<b>2,4</b>	<b>1,9</b>	<b>515 000</b>



Amtliche Schlüsselnummer	Verwaltungsbezirk	Betriebe			Betten			Mittlere Auslastung der angebotenen Betten <sup>2)</sup>
		insgesamt	geöffnete	Veränderung <sup>1)</sup>	insgesamt	angebotene	Veränderung <sup>1)</sup>	
<b>554 000</b>	<b>Kreis Borken</b>	<b>117</b>	<b>108</b>	<b>- 5,3</b>	<b>4 839</b>	<b>4 413</b>	<b>- 8,7</b>	<b>16,8</b>
554 004	Ahaus, Stadt	9	9	-	485	479	+ 2,8	14,3
554 008	Bocholt, Stadt	12	12	+20,0	418	418	+ 7,5	19,0
554 012	Borken, Stadt	16	16	-	789	715	- 9,4	15,2
554 016	Gescher, Stadt	5	4	-	122	82	-25,5	17,4
554 020	Gronau (Westf.), Stadt	12	11	- 8,3	411	383	- 6,8	16,6
554 024	Heek	-	-	-	-	-	-	-
554 028	Heiden	3	2	-33,3	132	60	-54,5	.
554 032	Isselburg, Stadt	5	5	-	109	107	- 1,8	27,0
554 036	Legden	5	3	-25,0	606	533	-10,1	21,6
554 040	Raesfeld	7	6	-14,3	275	199	-27,6	10,6
554 044	Reken	7	7	-	328	315	- 2,8	5,9
554 048	Rhede, Stadt	6	4	-33,3	112	88	-21,4	19,0
554 052	Schöppingen	4	4	-	118	118	+ 2,6	15,4
554 056	Stadtlohn, Stadt	4	4	-	138	138	-	23,5
554 060	Südlohn	4	4	-20,0	168	168	-31,7	24,4
554 064	Velen	8	7	-12,5	367	349	- 4,9	.
554 068	Vreden, Stadt	10	10	-	261	261	+ 0,4	14,9
<b>558 000</b>	<b>Kreis Coesfeld</b>	<b>90</b>	<b>86</b>	<b>+ 6,2</b>	<b>3 022</b>	<b>2 866</b>	<b>+ 2,6</b>	<b>17,4</b>
558 004	Ascheberg	8	8	+14,3	354	354	+ 6,0	18,0
558 008	Billerbeck, Stadt	8	8	-	428	428	-	33,0
558 012	Coesfeld, Stadt	11	11	+10,0	416	416	+ 5,1	24,7
558 016	Dülmen, Stadt	16	16	-	556	556	-	13,1
558 020	Havixbeck	6	5	+25,0	179	119	+15,5	14,8
558 024	Lüdinghausen, Stadt	9	9	+12,5	182	180	+ 5,9	11,0
558 028	Nordkirchen	5	5	+66,7	78	78	+62,5	5,8
558 032	Nottuln	10	10	+25,0	371	371	+14,5	10,2
558 036	Olfen, Stadt	4	3	-25,0	69	51	-22,7	10,3
558 040	Rosendahl	4	3	-25,0	123	109	-11,4	12,1
558 044	Senden	9	8	-11,1	266	204	-16,7	8,8
<b>562 000</b>	<b>Kreis Recklinghausen</b>	<b>97</b>	<b>91</b>	<b>+ 2,2</b>	<b>4 437</b>	<b>4 212</b>	<b>+ 0,1</b>	<b>23,7</b>
562 004	Castrop-Rauxel, Stadt	8	6	-	327	293	+17,2	14,9
562 008	Datteln, Stadt	4	4	-	240	240	-	19,9
562 012	Dorsten, Stadt	23	21	- 4,5	640	604	- 3,5	16,9
562 014	Gladbeck, Stadt	6	6	+20,0	482	479	+ 6,0	.
562 016	Haltern, Stadt	19	18	+ 5,9	786	772	+ 6,9	24,2
562 020	Herten, Stadt	7	7	-	243	243	-	20,3
562 024	Marl, Stadt	8	8	-	384	384	-	19,4
562 028	Oer-Erkenschwick, Stadt	5	4	-20,0	496	358	-27,8	30,7
562 032	Recklinghausen, Stadt	14	14	+ 7,7	774	774	+ 4,9	26,3
562 036	Waltrop, Stadt	3	3	+50,0	65	65	+18,2	.
<b>566 000</b>	<b>Kreis Steinfurt</b>	<b>164</b>	<b>153</b>	<b>- 2,5</b>	<b>4 961</b>	<b>4 678</b>	<b>- 2,0</b>	<b>21,7</b>
566 004	Altenberge	3	3	-	102	102	-	21,8
566 008	Emsdetten, Stadt	9	7	-22,2	302	260	-13,9	26,5
566 012	Greven, Stadt	10	10	+11,1	363	361	+ 4,6	18,8
566 016	Hörstel, Stadt	12	11	-	271	228	-	16,2
566 020	Hopsten	6	6	+20,0	178	178	+ 8,5	29,9
566 024	Horstmar, Stadt	3	3	-	41	41	-	5,8
566 028	Ibbenbüren, Stadt	10	8	-11,1	350	286	-10,9	23,6
566 032	Ladbergen	6	6	-	139	136	+ 5,4	25,7
566 036	Laer	3	3	-	77	77	-	.
566 040	Lengerich, Stadt	7	7	-	169	162	- 4,1	23,9
566 044	Lienen	9	9	-	211	202	-	13,0
566 048	Lotte	-	-	-	-	-	-	-
566 052	Metelen	6	6	+20,0	142	142	+21,4	9,5
566 056	Mettingen	5	4	-20,0	194	174	-10,3	27,9
566 060	Neuenkirchen	4	4	-	123	123	-	23,3
566 064	Nordwalde	4	4	-	141	141	-	.
566 068	Ochtrup, Stadt	3	3	-	63	63	-	14,6
566 072	Recke	7	5	-28,6	141	95	-30,7	15,9
566 076	Rheine, Stadt	20	19	-	626	615	-	27,8
566 080	Saerbeck	5	5	-	187	187	-	21,9
566 084	Steinfurt, Stadt	9	8	-	211	199	+ 3,1	20,7
566 088	Tecklenburg, Stadt	17	16	- 5,9	697	673	- 3,4	23,0
566 092	Westerkappeln	2	2	-	28	28	-	.
566 096	Wettringen	4	4	-	205	205	+ 2,5	10,1



## gungsstätten nach Verwaltungsbezirken

### 2000

Ankünfte				Übernachtungen				Mittlere Aufenthaltsdauer <sup>3)</sup>		Amtliche Schlüsselnummer
aller Gäste	Veränderung <sup>1)</sup>	ausländischer Gäste	Veränderung <sup>1)</sup>	aller Gäste	Veränderung <sup>1)</sup>	ausländischer Gäste	Veränderung <sup>1)</sup>	aller Gäste	ausländischer Gäste	
<b>13 040</b>	<b>- 9,7</b>	<b>871</b>	<b>- 17,8</b>	<b>22 382</b>	<b>- 10,1</b>	<b>1 931</b>	<b>- 10,0</b>	<b>1,7</b>	<b>2,2</b>	<b>554 000</b>
1 182	-14,0	61	- 53,1	1 883	- 17,2	168	- 24,3	1,6	2,8	554 004
1 362	- 8,4	250	+ 45,3	2 462	- 14,5	604	- 2,3	1,8	2,4	554 008
2 380	+ 0,4	101	+ 34,7	3 366	- 3,6	141	+ 29,4	1,4	1,4	554 012
270	-10,9	4	- 83,3	443	- 14,0	8	- 78,4	1,6	2,0	554 016
864	-42,7	75	- 59,5	1 851	- 25,4	260	- 6,5	2,1	3,5	554 020
.	.	.	.	.	.	.	.	.	.	554 024
.	.	.	.	.	.	.	.	.	.	554 028
509	+ 1,4	163	+ 66,3	881	+ 5,4	250	+ 14,2	1,7	1,5	554 032
2 103	+ 2,9	42	- 59,6	3 570	+ 11,1	45	- 74,9	1,7	1,1	554 036
486	- 1,8	10	- 87,2	597	- 9,1	12	- 86,0	1,2	1,2	554 040
404	+ 4,9	10	+ 42,9	573	+ 1,4	25	+ 78,6	1,4	2,5	554 044
342	-32,3	11	- 38,9	519	- 33,7	32	+ 28,0	1,5	2,9	554 048
228	+37,3	25	+257,1	563	+ 33,4	138	+318,2	2,5	5,5	554 052
634	+27,8	5	- 16,7	1 006	+ 24,4	5	- 58,3	1,6	1,0	554 056
342	-51,8	39	- 39,1	1 093	- 42,5	101	- 13,7	3,2	2,6	554 060
.	.	.	.	.	.	.	.	.	.	554 064
663	+28,2	34	- 17,1	1 208	+ 14,7	68	- 39,3	1,8	2,0	554 068
<b>7 584</b>	<b>- 6,8</b>	<b>287</b>	<b>- 30,7</b>	<b>14 891</b>	<b>- 7,2</b>	<b>603</b>	<b>- 28,9</b>	<b>2,0</b>	<b>2,1</b>	<b>558 000</b>
1 033	+ 9,1	29	- 21,6	1 852	+ 13,1	37	- 15,9	1,8	1,3	558 004
1 411	-14,5	44	- 44,3	4 385	- 12,1	176	- 29,0	3,1	4,0	558 008
1 553	- 9,0	22	+ 37,5	2 986	- 3,4	41	- 31,7	1,9	1,9	558 012
1 502	- 2,6	16	- 55,6	2 192	- 14,5	22	- 70,3	1,5	1,4	558 016
277	+10,8	60	+ 93,5	505	+ 13,0	100	+ 53,8	1,8	1,7	558 020
411	+ 7,3	29	+ 61,1	614	- 2,8	56	+ 7,7	1,5	1,9	558 024
99	-22,0	34	- 29,2	130	- 19,8	44	- 33,3	1,3	1,3	558 028
724	- 4,0	39	- 15,2	1 176	- 6,1	89	+ 14,1	1,6	2,3	558 032
87	-17,1	12	- 36,8	160	- 13,0	29	-	1,8	2,4	558 036
245	+ 0,8	.	.	393	+ 1,0	.	.	1,6	.	558 040
242	-43,1	2	- 97,6	498	- 29,3	9	- 93,2	2,1	4,5	558 044
<b>15 626</b>	<b>-14,3</b>	<b>1 538</b>	<b>- 18,9</b>	<b>29 486</b>	<b>- 16,9</b>	<b>3 347</b>	<b>- 11,9</b>	<b>1,9</b>	<b>2,2</b>	<b>562 000</b>
621	-40,3	14	- 67,4	1 357	- 24,1	32	- 66,7	2,2	2,3	562 004
607	-59,8	15	- 46,4	1 363	- 59,5	109	+ 55,7	2,2	7,3	562 008
1 180	- 3,5	118	- 59,2	2 787	+ 7,8	767	+ 3,1	2,4	6,5	562 012
.	.	.	.	.	.	.	.	.	.	562 014
2 183	+15,6	21	+ 75,0	5 265	+ 1,8	36	- 80,3	2,4	1,7	562 016
630	-27,8	64	- 21,0	1 456	- 18,8	159	- 23,2	2,3	2,5	562 020
1 385	-37,6	132	- 40,8	2 310	- 39,9	220	- 45,0	1,7	1,7	562 024
1 800	+ 9,6	110	+129,2	3 406	- 7,1	357	+133,3	1,9	3,2	562 028
3 432	+ 9,0	433	+ 92,4	6 103	+ 5,3	737	+ 39,1	1,8	1,7	562 032
.	.	.	.	.	.	.	.	.	.	562 036
<b>14 871</b>	<b>+ 0,5</b>	<b>1 211</b>	<b>- 10,8</b>	<b>30 318</b>	<b>+ 2,0</b>	<b>2 547</b>	<b>- 0,2</b>	<b>2,0</b>	<b>2,1</b>	<b>566 000</b>
483	+10,8	3	x	690	+ 14,8	32	x	1,4	10,7	566 004
1 027	- 4,3	33	+ 37,5	2 133	+ 2,4	80	+ 6,7	2,1	2,4	566 008
1 176	+ 9,0	59	- 35,2	2 059	+ 20,4	153	- 12,1	1,8	2,6	566 012
580	+ 6,8	41	+ 2,5	1 139	- 3,0	100	+ 13,6	2,0	2,4	566 016
847	-10,6	33	+371,4	1 459	- 0,8	62	+675,0	1,7	1,9	566 020
21	-22,2	.	.	74	- 17,8	.	.	3,5	.	566 024
1 261	+ 0,5	185	+ 18,6	2 031	+ 9,1	313	+ 56,5	1,6	1,7	566 028
619	+ 8,4	60	- 36,2	1 030	+ 10,2	110	- 43,9	1,7	1,8	566 032
.	.	.	.	.	.	.	.	.	.	566 036
530	+ 1,1	76	+ 52,0	1 175	+ 18,6	193	- 4,9	2,2	2,5	566 040
146	-41,1	.	-100,0	743	- 36,1	80	+ 19,4	5,1	.	566 044
.	.	.	.	.	.	.	.	.	.	566 048
115	+ 5,5	2	x	417	+103,4	65	x	3,6	32,5	566 052
904	- 4,0	33	- 15,4	1 505	+ 2,3	47	- 26,6	1,7	1,4	566 056
336	-23,8	28	+ 40,0	851	+ 4,7	39	+ 95,0	2,5	1,4	566 060
.	.	.	.	.	.	.	.	.	.	566 064
202	+ 6,3	11	+ 10,0	286	- 1,7	19	- 34,5	1,4	1,7	566 068
143	-15,9	14	+100,0	425	- 23,7	32	+ 77,8	3,0	2,3	566 072
2 694	+18,3	235	- 20,3	4 811	+ 18,3	383	- 37,7	1,8	1,6	566 076
549	-33,1	34	- 54,7	1 272	- 20,5	78	- 32,8	2,3	2,3	566 080
597	+39,2	22	+ 57,1	1 209	+ 14,8	58	+ 31,8	2,0	2,6	566 084
1 645	- 8,6	319	+ 3,9	4 743	- 8,5	543	+ 42,1	2,9	1,7	566 088
.	.	.	.	.	.	.	.	.	.	566 092
231	-22,7	19	- 84,8	639	- 20,4	147	- 41,9	2,8	7,7	566 096

Amtliche Schlüsselnummer	Verwaltungsbezirk	Betriebe			Betten			Mittlere Auslastung der angebotenen Betten <sup>2)</sup>
		insgesamt	geöffnete	Veränderung <sup>1)</sup>	insgesamt	angebotene	Veränderung <sup>1)</sup>	
<b>570 000</b>	<b>Kreis Warendorf</b>	<b>77</b>	<b>71</b>	<b>- 2,7</b>	<b>2 378</b>	<b>2 261</b>	<b>+ 3,3</b>	<b>22,3</b>
570 004	Ahlen, Stadt	12	10	-	312	277	+22,6	21,8
570 008	Beckum, Stadt	8	8	-11,1	228	228	- 4,2	15,4
570 012	Beelen	2	2	-	32	32	-	.
570 016	Drensteinfurt, Stadt	3	3	-	69	69	-	.
570 020	Ennigerloh, Stadt	4	4	-	101	101	-	27,2
570 024	Everswinkel	5	5	+25,0	150	150	+57,9	21,8
570 028	Oelde, Stadt	9	8	-11,1	388	377	- 2,8	25,9
570 032	Ostbevern	3	3	-	47	47	+ 2,2	12,8
570 036	Sassenberg, Stadt	4	4	-	80	80	-	22,6
570 040	Sendenhorst, Stadt	5	4	-20,0	124	106	- 2,8	26,1
570 044	Telgte, Stadt	5	4	-	172	143	- 2,7	25,7
570 048	Wadersloh	4	3	-	108	87	-11,2	.
570 052	Warendorf, Stadt	13	13	-	567	564	+ 0,7	24,8
<b>500 000</b>	<b>Reg.-Bez. Münster</b>	<b>656</b>	<b>617</b>	<b>- 0,6</b>	<b>28 043</b>	<b>26 719</b>	<b>- 0,8</b>	<b>25,3</b>
<b>711 000</b>	<b>Kreisfreie Stadt Bielefeld</b>	<b>65</b>	<b>61</b>	<b>-</b>	<b>4 305</b>	<b>4 028</b>	<b>- 0,7</b>	<b>24,8</b>
<b>754 000</b>	<b>Kreis Gütersloh</b>	<b>97</b>	<b>94</b>	<b>+ 2,2</b>	<b>3 452</b>	<b>3 334</b>	<b>+ 1,3</b>	<b>24,5</b>
754 004	Borgholzhausen, Stadt	3	3	-	80	80	-	26,8
754 008	Gütersloh, Stadt	20	20	+ 5,3	837	837	+ 1,5	29,4
754 012	Halle (Westf.), Stadt	8	8	-11,1	403	399	- 5,2	21,9
754 016	Harsewinkel, Stadt	9	9	-	384	384	+ 3,2	22,9
754 020	Herzebrock-Clarholz	4	3	-25,0	91	73	-19,8	7,3
754 024	Langenberg	3	3	+50,0	72	72	+71,4	8,4
754 028	Rheda-Wiedenbrück, Stadt	11	10	+11,1	451	440	+13,1	29,6
754 032	Rietberg, Stadt	6	6	-	199	144	-27,6	35,1
754 036	Schloß Holte-Stukenbrock	10	10	-	285	285	-	21,7
754 040	Steinhagen	4	3	-	110	80	-	8,3
754 044	Verl	7	7	-	194	194	-	21,4
754 048	Versmold, Stadt	4	4	+33,3	194	194	+19,8	16,0
754 052	Werther (Westf.), Stadt	8	8	-	152	152	-	27,0
<b>758 000</b>	<b>Kreis Herford</b>	<b>71</b>	<b>66</b>	<b>-</b>	<b>3 167</b>	<b>3 029</b>	<b>-</b>	<b>28,5</b>
758 004	Bünde, Stadt	8	7	+16,7	259	215	+16,2	26,0
758 008	Enger, Stadt	1	1	-	19	19	-	.
758 012	Herford, Stadt	16	15	-	598	574	- 2,2	17,9
758 016	Hiddenhausen	6	6	-	231	231	-	18,3
758 020	Kirchlengern	2	2	-	29	29	-	.
758 024	Löhne, Stadt	12	10	- 9,1	634	598	- 2,9	34,0
758 028	Rödinghausen	7	7	-	227	227	-	29,5
758 032	Spenge, Stadt	3	3	-	71	67	-	16,7
758 036	Vlotho, Stadt	16	15	-	1 099	1 069	-	35,1
<b>762 000</b>	<b>Kreis Höxter</b>	<b>167</b>	<b>143</b>	<b>- 3,4</b>	<b>7 783</b>	<b>7 065</b>	<b>- 2,2</b>	<b>38,2</b>
762 004	Bad Driburg, Stadt	54	43	- 6,5	3 340	3 116	+ 1,1	56,4
762 008	Beverungen, Stadt	21	17	-	697	584	- 5,2	19,9
762 012	Borgentreich, Stadt	2	1	-50,0	25	10	-60,0	.
762 016	Brakel, Stadt	11	11	-	615	612	+ 0,3	26,9
762 020	Höxter, Stadt	23	19	- 5,0	876	645	-11,6	22,7
762 024	Marienmünster, Stadt	15	13	- 7,1	370	335	- 6,4	18,5
762 028	Nieheim, Stadt	12	12	+ 9,1	837	778	- 4,5	17,8
762 032	Steinheim, Stadt	3	3	-	80	80	-	.
762 036	Warburg, Stadt	19	19	-	644	632	+ 0,5	32,9
762 040	Willebadessen, Stadt	7	5	-	299	273	- 2,5	17,7
<b>766 000</b>	<b>Kreis Lippe</b>	<b>348</b>	<b>278</b>	<b>- 1,1</b>	<b>14 942</b>	<b>12 462</b>	<b>- 4,6</b>	<b>32,6</b>
766 004	Augustdorf	1	1	-	15	15	-	.
766 008	Bad Salzuflen, Stadt	109	77	- 6,1	5 222	4 491	- 0,1	47,1
766 012	Barntrup, Stadt	2	2	-	34	34	-	.
766 016	Blomberg, Stadt	11	10	+11,1	585	560	+ 5,1	16,2
766 020	Detmold, Stadt	25	21	- 4,5	986	840	- 2,7	26,0
766 024	Dörentrup	11	10	+25,0	340	310	+20,2	16,3
766 028	Extetal	13	12	-	991	952	- 3,0	24,9
766 032	Horn-Bad Meinberg, Stadt	85	63	-	3 702	2 455	-19,3	32,7

## gungsstätten nach Verwaltungsbezirken

### 2000

Ankünfte				Übernachtungen				Mittlere Aufenthaltsdauer <sup>3)</sup>		Amtliche Schlüsselnummer
aller Gäste	Veränderung <sup>1)</sup>	ausländischer Gäste	Veränderung <sup>1)</sup>	aller Gäste	Veränderung <sup>1)</sup>	ausländischer Gäste	Veränderung <sup>1)</sup>	aller Gäste	ausländischer Gäste	
<b>6 777</b>	<b>+ 4,0</b>	<b>591</b>	<b>- 0,2</b>	<b>14 440</b>	<b>+12,0</b>	<b>1 769</b>	<b>+ 21,7</b>	<b>2,1</b>	<b>3,0</b>	<b>570 000</b>
775	+ 2,8	75	- 24,2	1 855	+10,9	341	+ 27,2	2,4	4,5	570 004
713	+ 1,9	58	- 21,6	1 015	-12,4	102	+ 27,7	1,4	1,8	570 008
.	.	.	.	.	.	.	.	.	.	570 012
.	.	.	.	.	.	.	.	.	.	570 016
458	+35,5	3	+200,0	754	+ 6,2	8	+700,0	1,6	2,7	570 020
188	+60,7	8	- 50,0	609	+91,5	19	- 57,8	3,2	2,4	570 024
1 280	+12,7	170	- 7,6	2 715	+13,7	478	+ 12,5	2,1	2,8	570 028
94	- 2,1	8	- 11,1	186	-23,1	20	- 47,4	2,0	2,5	570 032
208	+82,5	8	x	501	+35,8	124	+226,3	2,4	15,5	570 036
350	-19,0	61	- 27,4	814	+17,1	229	- 5,4	2,3	3,8	570 040
697	+ 1,3	18	- 25,0	1 141	- 6,2	34	- 24,4	1,6	1,9	570 044
.	.	.	.	.	.	.	.	.	.	570 048
1 702	- 7,3	147	+141,0	4 098	+21,2	359	+223,4	2,4	2,4	570 052
<b>95 308</b>	<b>- 4,7</b>	<b>7 570</b>	<b>- 4,2</b>	<b>198 633</b>	<b>- 6,3</b>	<b>16 378</b>	<b>+ 2,6</b>	<b>2,1</b>	<b>2,2</b>	<b>500 000</b>
<b>17 269</b>	<b>-10,4</b>	<b>2 152</b>	<b>- 23,6</b>	<b>29 607</b>	<b>- 9,1</b>	<b>4 545</b>	<b>- 12,8</b>	<b>1,7</b>	<b>2,1</b>	<b>711 000</b>
<b>13 123</b>	<b>- 3,5</b>	<b>1 489</b>	<b>+ 16,0</b>	<b>24 168</b>	<b>+ 4,4</b>	<b>3 751</b>	<b>+ 17,3</b>	<b>1,8</b>	<b>2,5</b>	<b>754 000</b>
317	+24,3	67	+ 26,4	622	+ 6,1	141	+ 39,6	2,0	2,1	754 004
3 699	+ 0,8	473	+ 28,5	7 253	+20,9	1 378	+ 33,7	2,0	2,9	754 008
1 716	+ 1,8	111	- 8,3	2 599	+ 0,7	199	- 12,7	1,5	1,8	754 012
1 637	-21,1	349	+ 68,6	2 691	- 5,9	670	+ 54,0	1,6	1,9	754 016
99	-19,5	20	+ 5,3	165	-22,5	35	- 38,6	1,7	1,8	754 020
91	- 4,2	13	- 38,1	149	-35,5	18	- 75,3	1,6	1,4	754 024
2 499	- 6,5	176	+ 10,7	3 710	- 9,2	339	+ 16,1	1,5	1,9	754 028
488	+ 0,8	23	+ 53,3	1 565	+ 3,7	50	+ 72,4	3,2	2,2	754 032
860	+13,0	91	+ 28,2	1 804	+19,3	306	+ 54,5	2,1	3,4	754 036
138	-36,1	-	-100,0	205	-41,1	-	-100,0	1,5	-	754 040
619	+ 1,8	102	- 12,1	1 259	+ 6,7	258	- 1,9	2,0	2,5	754 044
465	+31,0	19	- 26,9	888	+23,7	100	- 9,9	1,9	5,3	754 048
495	-17,5	45	- 56,7	1 258	- 5,3	257	- 30,4	2,5	5,7	754 052
<b>6 747</b>	<b>- 5,0</b>	<b>363</b>	<b>- 20,0</b>	<b>26 039</b>	<b>- 1,5</b>	<b>1 056</b>	<b>- 11,8</b>	<b>3,9</b>	<b>2,9</b>	<b>758 000</b>
349	- 8,4	6	- 87,5	1 670	+41,9	16	- 85,3	4,8	2,7	758 004
.	.	.	.	.	.	.	.	.	.	758 008
1 803	- 9,8	186	- 11,0	3 036	-14,2	406	- 23,1	1,7	2,2	758 012
812	- 0,7	37	+ 68,2	1 296	- 6,6	85	+102,4	1,6	2,3	758 016
.	.	.	.	.	.	.	.	.	.	758 020
712	-32,0	21	- 58,0	6 085	+14,6	83	- 43,2	8,5	4,0	758 024
564	- 9,0	-	-	1 839	- 9,1	-	-	3,3	-	758 028
163	- 0,6	9	+800,0	346	- 7,7	16	+166,7	2,1	1,8	758 032
2 271	+14,6	102	- 6,4	11 620	- 6,2	446	+ 47,2	5,1	4,4	758 036
<b>12 450</b>	<b>+ 2,0</b>	<b>496</b>	<b>+ 37,8</b>	<b>78 449</b>	<b>+ 2,3</b>	<b>1 425</b>	<b>+ 33,2</b>	<b>6,3</b>	<b>2,9</b>	<b>762 000</b>
3 419	+ 0,9	42	+180,0	52 529	+ 3,5	121	+332,1	15,4	2,9	762 004
952	+10,6	14	- 12,5	3 227	+ 0,5	20	+ 5,3	3,4	1,4	762 008
.	.	.	.	.	.	.	.	.	.	762 012
1 229	+ 8,7	59	+ 18,0	4 650	+ 4,4	249	- 3,9	3,8	4,2	762 016
1 918	+10,6	154	+ 46,7	4 494	+ 8,3	278	+ 20,3	2,3	1,8	762 020
418	+ 5,6	42	- 4,5	1 697	-14,6	176	- 44,7	4,1	4,2	762 024
947	+ 6,5	49	+133,3	3 840	- 9,1	245	+410,4	4,1	5,0	762 028
.	.	.	.	.	.	.	.	.	.	762 032
2 368	+ 1,4	110	+ 59,4	5 561	+11,9	281	+230,6	2,3	2,6	762 036
713	- 9,2	24	- 14,3	1 499	-20,6	49	- 23,4	2,1	2,0	762 040
<b>20 841</b>	<b>+ 1,4</b>	<b>1 142</b>	<b>+ 9,7</b>	<b>120 410</b>	<b>+ 5,0</b>	<b>3 322</b>	<b>+ 26,0</b>	<b>5,8</b>	<b>2,9</b>	<b>766 000</b>
6 958	+11,9	273	+ 39,3	63 647	+10,7	490	+ 43,3	9,1	1,8	766 004
.	.	.	.	.	.	.	.	.	.	766 008
.	.	.	.	.	.	.	.	.	.	766 012
1 114	+ 6,7	40	+ 17,6	2 804	-11,0	315	+298,7	2,5	7,9	766 016
3 403	- 3,6	324	- 9,5	6 134	+ 5,2	590	- 10,6	1,8	1,8	766 020
450	+ 6,6	8	+100,0	1 570	+23,4	30	+275,0	3,5	3,8	766 024
1 443	+21,2	83	+151,5	7 266	+21,6	408	+281,3	5,0	4,9	766 028
2 841	-16,0	166	+472,4	23 196	- 1,3	723	+306,2	8,2	4,4	766 032

## Noch: 2.1 Kapazität und Leistung der Beherber

Dezember

Amtliche Schlüsselnummer	Verwaltungsbezirk	Betriebe			Betten			Mittlere Auslastung der angebotenen Betten <sup>2)</sup>
		insgesamt	geöffnete	Veränderung <sup>1)</sup>	insgesamt	angebotene	Veränderung <sup>1)</sup>	
	<b>Noch: Kreis Lippe</b>							
766 036	Kalletal	9	7	-12,5	207	155	-20,1	6,4
766 040	Lage, Stadt	18	17	+ 6,3	591	576	+ 1,4	16,2
766 044	Lemgo, Stadt	13	13	+ 8,3	360	338	- 1,2	22,8
766 048	Leopoldshöhe	1	1	-	19	18	-	.
766 052	Lügde, Stadt	16	14	- 6,7	576	547	+ 0,4	15,1
766 056	Oerlinghausen, Stadt	9	8	-	554	484	+ 1,5	38,1
766 060	Schieder-Schwalenberg, Stadt	22	20	-	726	665	- 1,8	14,5
766 064	Schlangen	3	2	-	34	22	-	.
<b>770 000</b>	<b>Kreis Minden-Lübbecke</b>	<b>146</b>	<b>133</b>	<b>- 1,5</b>	<b>8 480</b>	<b>8 049</b>	<b>+ 1,4</b>	<b>42,4</b>
770 004	Bad Oeynhausen, Stadt	47	40	- 4,8	4 487	4 294	+ 3,6	54,2
770 008	Espelkamp, Stadt	5	5	+25,0	207	207	+24,0	24,9
770 012	Hille	5	5	-	165	165	-	40,6
770 016	Hüllhorst	6	6	-	229	229	-	27,2
770 020	Lübbecke, Stadt	3	3	-	95	79	-16,8	16,2
770 024	Minden, Stadt	17	16	-11,1	719	709	- 2,6	22,9
770 028	Petershagen, Stadt	14	14	+ 7,7	618	618	+ 3,7	45,1
770 032	Porta Westfalica, Stadt	19	15	-	817	643	- 6,9	18,0
770 036	Preußisch-Oldendorf, Stadt	19	18	- 5,3	847	809	- 4,0	35,2
770 040	Rahden, Stadt	5	5	+25,0	165	165	+12,2	21,3
770 044	Stemwede	6	6	-	131	131	-	14,7
<b>774 000</b>	<b>Kreis Paderborn</b>	<b>131</b>	<b>123</b>	<b>+ 1,7</b>	<b>5 361</b>	<b>4 994</b>	<b>- 0,2</b>	<b>31,9</b>
774 004	Altenbeken	8	8	+14,3	112	112	+ 8,7	8,7
774 008	Bad Lippspringe, Stadt	30	28	+ 7,7	1 601	1 550	+ 6,2	42,9
774 012	Borchen	10	10	+11,1	332	332	+ 5,1	26,7
774 016	Büren, Stadt	12	12	-	409	409	-	15,7
774 020	Delbrück, Stadt	5	4	-	205	170	-	24,1
774 024	Hövelhof	6	6	-	163	163	-	11,4
774 028	Lichtenau, Stadt	13	11	-	544	513	+ 1,2	16,6
774 032	Paderborn, Stadt	23	22	- 4,3	916	801	- 8,1	35,3
774 036	Salzkotten, Stadt	4	4	-	103	103	-	11,6
774 040	Bad Wünnenberg, Stadt	20	18	- 5,3	976	841	- 6,7	39,4
<b>700 000</b>	<b>Reg.-Bez. Detmold</b>	<b>1 025</b>	<b>898</b>	<b>- 0,7</b>	<b>47 490</b>	<b>42 961</b>	<b>- 1,5</b>	<b>33,6</b>
	<b>Kreisfreie Städte</b>							
<b>911 000</b>	<b>Bochum</b>	<b>40</b>	<b>37</b>	<b>+ 2,8</b>	<b>3 206</b>	<b>3 128</b>	<b>+ 5,7</b>	<b>29,8</b>
<b>913 000</b>	<b>Dortmund</b>	<b>64</b>	<b>63</b>	<b>+ 5,0</b>	<b>4 698</b>	<b>4 562</b>	<b>- 0,7</b>	<b>27,0</b>
<b>914 000</b>	<b>Hagen</b>	<b>29</b>	<b>26</b>	<b>+ 4,0</b>	<b>1 112</b>	<b>1 056</b>	<b>+ 1,3</b>	<b>27,8</b>
<b>915 000</b>	<b>Hamm</b>	<b>26</b>	<b>24</b>	<b>- 7,7</b>	<b>991</b>	<b>923</b>	<b>- 6,7</b>	<b>22,7</b>
<b>916 000</b>	<b>Herne</b>	<b>10</b>	<b>10</b>	<b>+25,0</b>	<b>495</b>	<b>493</b>	<b>+67,7</b>	<b>25,5</b>
<b>954 000</b>	<b>Ennepe-Ruhr-Kreis</b>	<b>70</b>	<b>68</b>	<b>+ 4,6</b>	<b>3 085</b>	<b>3 042</b>	<b>+ 5,0</b>	<b>31,6</b>
954 004	Breckerfeld, Stadt	4	4	-	227	227	+ 1,3	.
954 008	Ennepetal, Stadt	6	6	-	328	328	+15,9	.
954 012	Gevelsberg, Stadt	3	3	+50,0	124	124	+33,3	18,2
954 016	Hattingen, Stadt	14	14	+16,7	524	524	+ 5,2	33,0
954 020	Herdecke, Stadt	7	7	+16,7	400	400	+18,3	34,0
954 024	Schwelm, Stadt	9	8	-	337	325	-	31,6
954 028	Sprockhövel, Stadt	9	9	-	419	418	- 0,2	34,5
954 032	Wetter (Ruhr), Stadt	6	5	-16,7	280	250	- 7,4	23,4
954 036	Witten, Stadt	12	12	-	446	446	-	22,8
<b>958 000</b>	<b>Hochsauerland Kreis</b>	<b>567</b>	<b>546</b>	<b>+ 1,3</b>	<b>26 220</b>	<b>25 240</b>	<b>+ 1,4</b>	<b>32,7</b>
958 004	Arnsberg, Stadt	26	26	+ 4,0	1 452	1 452	+ 1,4	28,8
958 008	Bestwig	16	15	-	744	670	+ 3,7	18,6
958 012	Brilon, Stadt	39	35	+ 6,1	1 491	1 254	+ 4,2	29,0
958 016	Eslohe (Sauerland)	34	34	+ 3,0	1 235	1 227	+ 0,8	27,5
958 020	Hallenberg, Stadt	18	17	-	674	656	+ 5,3	33,9
958 024	Marsberg, Stadt	11	10	+11,1	209	179	+38,8	22,0
958 028	Medebach, Stadt	25	24	-11,1	3 974	3 936	- 1,6	48,0
958 032	Meschede, Stadt	36	35	- 2,8	1 355	1 345	+21,3	25,2
958 036	Olsberg, Stadt	41	39	- 7,1	1 403	1 366	- 2,3	31,3
958 040	Schmallenberg, Stadt	136	135	+ 8,0	4 761	4 603	+ 2,8	36,2
958 044	Sundern (Sauerland), Stadt	40	38	- 2,6	1 591	1 450	- 3,1	20,3
958 048	Winterberg, Stadt	145	138	-	7 331	7 102	- 0,8	29,8

Anmerkungen siehe Seite 10

## gungsstätten nach Verwaltungsbezirken

### 2000

Ankünfte				Übernachtungen				Mittlere Aufenthaltsdauer <sup>3)</sup>		Amtliche Schlüsselnummer
aller Gäste	Veränderung <sup>1)</sup>	ausländischer Gäste	Veränderung <sup>1)</sup>	aller Gäste	Veränderung <sup>1)</sup>	ausländischer Gäste	Veränderung <sup>1)</sup>	aller Gäste	ausländischer Gäste	
123	-	6	x	306	-37,8	6	x	2,5	1,0	766 036
1 089	- 2,0	7	- 84,1	2 835	-21,5	11	- 87,2	2,6	1,6	766 040
990	+ 6,3	49	+ 14,0	2 355	+12,9	150	+ 1,4	2,4	3,1	766 044
.	.	.	.	.	.	.	.	.	.	766 048
738	-12,8	46	- 11,5	2 505	- 7,6	132	- 19,0	3,4	2,9	766 052
688	+ 8,9	44	+ 15,8	4 440	- 9,4	197	+ 15,2	6,5	4,5	766 056
827	- 8,5	87	- 55,4	2 945	- 0,8	216	- 65,2	3,6	2,5	766 060
.	.	.	.	.	.	.	.	.	.	766 064
<b>15 835</b>	<b>-11,5</b>	<b>1 449</b>	<b>+159,7</b>	<b>102 842</b>	<b>+ 9,5</b>	<b>2 779</b>	<b>+ 59,8</b>	<b>6,5</b>	<b>1,9</b>	<b>770 000</b>
6 402	- 8,8	741	+268,7	69 511	+13,6	1 262	+ 64,5	10,9	1,7	770 004
808	+45,1	77	+126,5	1 597	+50,5	266	+254,7	2,0	3,5	770 008
273	-28,9	-	-	2 048	-14,7	-	-	7,5	-	770 012
902	-10,2	107	+197,2	1 929	-10,2	137	+ 38,4	2,1	1,3	770 016
253	-39,2	38	- 35,6	397	-41,5	54	- 48,1	1,6	1,4	770 020
3 035	-16,7	198	+195,5	4 760	-14,4	351	+150,7	1,6	1,8	770 024
914	+ 1,4	24	+140,0	8 548	+39,7	147	+ 19,5	9,4	6,1	770 028
1 672	-14,5	194	+139,5	3 569	-13,4	400	+185,7	2,1	2,1	770 032
811	-23,1	7	- 63,2	8 821	+ 2,8	43	- 77,9	10,9	6,1	770 036
569	-19,1	46	+ 70,4	1 089	- 9,6	78	+ 66,0	1,9	1,7	770 040
196	-24,0	17	- 29,2	573	-35,0	41	- 16,3	2,9	2,4	770 044
<b>12 717</b>	<b>-17,7</b>	<b>1 255</b>	<b>+ 42,8</b>	<b>47 659</b>	<b>+ 2,7</b>	<b>3 297</b>	<b>+ 43,4</b>	<b>3,7</b>	<b>2,6</b>	<b>774 000</b>
99	+17,9	19	+137,5	302	-17,3	54	+ 12,5	3,1	2,8	774 004
2 547	-36,8	203	+ 51,5	19 935	+12,8	708	+182,1	7,8	3,5	774 008
587	-28,9	10	- 67,7	2 738	-11,3	31	- 52,3	4,7	3,1	774 012
798	- 0,7	10	- 79,2	1 942	-11,3	47	- 82,3	2,4	4,7	774 016
881	- 6,5	77	+133,3	1 236	- 9,4	140	+ 94,4	1,4	1,8	774 020
427	+ 2,9	17	+ 6,3	571	- 9,7	24	+ 41,2	1,3	1,4	774 024
727	-28,3	56	- 43,4	2 632	-12,5	289	- 28,5	3,6	5,2	774 028
4 718	- 8,4	680	+ 76,2	8 110	- 4,0	1 472	+ 64,3	1,7	2,2	774 032
292	-36,7	24	- 63,1	369	-42,9	39	- 70,0	1,3	1,6	774 036
1 641	- 4,5	159	+169,5	9 824	+ 9,3	493	+228,7	6,0	3,1	774 040
<b>98 982</b>	<b>- 6,7</b>	<b>8 346</b>	<b>+ 12,9</b>	<b>429 174</b>	<b>+ 3,7</b>	<b>20 175</b>	<b>+ 16,2</b>	<b>4,3</b>	<b>2,4</b>	<b>700 000</b>
<b>16 127</b>	<b>- 6,9</b>	<b>1 671</b>	<b>+208,9</b>	<b>27 667</b>	<b>- 1,3</b>	<b>3 591</b>	<b>+168,4</b>	<b>1,7</b>	<b>2,1</b>	<b>911 000</b>
<b>22 422</b>	<b>-14,5</b>	<b>2 375</b>	<b>+125,3</b>	<b>36 358</b>	<b>-12,6</b>	<b>5 330</b>	<b>+103,1</b>	<b>1,6</b>	<b>2,2</b>	<b>913 000</b>
<b>4 606</b>	<b>+ 3,3</b>	<b>443</b>	<b>- 18,7</b>	<b>8 501</b>	<b>+11,2</b>	<b>1 007</b>	<b>+ 1,2</b>	<b>1,8</b>	<b>2,3</b>	<b>914 000</b>
<b>4 122</b>	<b>-11,3</b>	<b>447</b>	<b>- 11,8</b>	<b>6 318</b>	<b>-18,8</b>	<b>746</b>	<b>- 15,6</b>	<b>1,5</b>	<b>1,7</b>	<b>915 000</b>
<b>1 555</b>	<b>+21,2</b>	<b>44</b>	<b>+ 83,3</b>	<b>3 617</b>	<b>+60,6</b>	<b>74</b>	<b>- 15,9</b>	<b>2,3</b>	<b>1,7</b>	<b>916 000</b>
<b>9 293</b>	<b>+ 6,5</b>	<b>717</b>	<b>+ 13,4</b>	<b>26 003</b>	<b>+ 0,8</b>	<b>1 884</b>	<b>+ 9,7</b>	<b>2,8</b>	<b>2,6</b>	<b>954 000</b>
.	.	.	.	.	.	.	.	.	.	954 004
.	.	.	.	.	.	.	.	.	.	954 008
491	+ 2,5	32	+ 88,2	699	- 7,9	72	- 2,7	1,4	2,3	954 012
2 181	+25,3	144	- 9,4	4 933	+24,8	464	- 0,4	2,3	3,2	954 016
1 288	+ 9,1	62	- 6,1	3 652	-12,8	146	- 9,9	2,8	2,4	954 020
1 285	+ 5,2	161	x	2 439	- 2,5	317	x	1,9	2,0	954 024
823	+12,3	27	- 25,0	2 952	-10,9	72	- 45,9	3,6	2,7	954 028
804	- 3,4	58	- 62,3	1 446	-11,8	174	- 58,8	1,8	3,0	954 032
1 493	- 2,5	220	+243,8	3 038	- 6,8	567	+196,9	2,0	2,6	954 036
<b>60 481</b>	<b>+ 4,1</b>	<b>13 605</b>	<b>+ 22,3</b>	<b>232 914</b>	<b>+ 5,0</b>	<b>55 719</b>	<b>+ 22,5</b>	<b>3,9</b>	<b>4,1</b>	<b>958 000</b>
3 612	+ 1,6	601	+326,2	11 951	+10,2	1 792	+537,7	3,3	3,0	958 004
1 263	+ 7,5	105	+ 11,7	3 689	+10,9	587	+ 63,5	2,9	5,6	958 008
2 073	+ 5,4	176	+144,4	9 441	- 2,5	557	+ 24,1	4,6	3,2	958 012
2 060	+10,0	90	+ 5,9	9 500	+ 0,5	413	+ 40,0	4,6	4,6	958 016
1 450	+25,8	562	+ 27,7	5 968	+ 1,0	1 752	+ 14,7	4,1	3,1	958 020
396	+13,5	95	+ 66,7	892	+27,1	274	+ 53,1	2,3	2,9	958 024
13 524	+ 1,0	6 834	+ 6,8	57 563	- 2,4	30 870	+ 4,5	4,3	4,5	958 028
3 350	+54,1	155	+ 64,9	10 219	+28,9	466	+ 65,8	3,1	3,0	958 032
3 349	- 3,3	487	+114,5	12 977	- 5,3	1 781	+103,5	3,9	3,7	958 036
8 597	+ 5,3	769	+ 18,5	41 642	+17,5	2 640	+ 31,3	4,8	3,4	958 040
3 507	-16,2	280	- 7,9	8 110	- 4,9	1 013	+ 42,1	2,3	3,6	958 044
17 300	+ 4,0	3 451	+ 34,8	60 962	+ 6,2	13 574	+ 51,2	3,5	3,9	958 048

Amtliche Schlüsselnummer	Verwaltungsbezirk	Betriebe			Betten			Mittlere Auslastung der angebotenen Betten <sup>2)</sup>
		insgesamt	geöffnete	Veränderung <sup>1)</sup>	insgesamt	angebotene	Veränderung <sup>1)</sup>	
<b>962 000</b>	<b>Märkischer Kreis</b>	<b>118</b>	<b>113</b>	<b>+ 1,8</b>	<b>4 500</b>	<b>4 359</b>	<b>+ 0,9</b>	<b>22,7</b>
962 004	Altena, Stadt	9	9	-	309	309	-	11,5
962 008	Balve, Stadt	8	8	-	376	376	-	21,2
962 012	Halver, Stadt	4	4	-	78	78	-	19,0
962 016	Hemer, Stadt	3	3	-25,0	306	306	- 3,8	6,9
962 020	Herscheid	5	5	-	93	93	-	18,2
962 024	Iserlohn, Stadt	18	17	+ 6,3	726	673	+ 9,1	28,3
962 028	Kierspe, Stadt	3	3	+50,0	41	41	+41,4	.
962 032	Lüdenscheid, Stadt	14	13	-	730	711	-	31,9
962 036	Meinerzhagen, Stadt	19	18	-	825	787	- 5,4	19,7
962 040	Menden (Sauerland), Stadt	10	9	-10,0	199	182	- 8,5	21,2
962 044	Nachrodt-Wiblingwerde	6	5	-	386	372	-	25,7
962 048	Neuenrade, Stadt	5	5	-	119	119	-	38,9
962 052	Plettenberg, Stadt	6	6	+20,0	159	159	+15,2	19,6
962 056	Schalksmühle	1	1	-	11	11	-	.
962 060	Werdohl, Stadt	7	7	+16,7	142	142	+22,4	17,3
<b>966 000</b>	<b>Kreis Olpe</b>	<b>158</b>	<b>148</b>	<b>- 3,9</b>	<b>5 582</b>	<b>5 241</b>	<b>- 0,9</b>	<b>22,7</b>
966 004	Attendorn, Stadt	29	28	- 3,4	852	824	- 3,6	31,4
966 008	Drolshagen, Stadt	14	11	-15,4	308	221	-22,2	13,9
966 012	Finnentrop	10	9	-	438	415	+ 0,5	11,5
966 016	Kirchhundem	26	24	-	1 045	894	+ 5,8	25,9
966 020	LenneStadt, Stadt	47	46	-	1 514	1 488	+ 1,6	22,4
966 024	Olpe, Stadt	22	21	-12,5	1 119	1 109	- 2,5	20,7
966 028	Wenden	10	9	-	306	290	-	22,0
<b>970 000</b>	<b>Kreis Siegen-Wittgenstein</b>	<b>163</b>	<b>152</b>	<b>- 4,4</b>	<b>6 471</b>	<b>6 096</b>	<b>- 3,6</b>	<b>41,5</b>
970 004	Bad Berleburg, Stadt	44	40	- 7,0	2 171	2 035	- 3,3	60,5
970 008	Burbach	8	8	-	241	241	-	33,1
970 012	Erndtebrück	1	1	-50,0	16	16	-46,7	.
970 016	Freudenberg, Stadt	10	10	-	396	396	- 2,0	16,9
970 020	Hilchenbach, Stadt	16	15	- 6,3	804	696	-12,3	34,3
970 024	Kreuztal, Stadt	8	7	-12,5	125	112	-10,4	23,7
970 028	Bad Laasphe, Stadt	23	20	- 4,8	1 148	1 068	- 2,3	39,5
970 032	Netphen, Stadt	15	15	+ 7,1	336	321	+ 0,3	25,7
970 036	Neunkirchen	3	3	-	51	51	-	.
970 040	Siegen, Stadt	25	23	- 4,2	873	850	- 0,5	31,6
970 044	Wilnsdorf	10	10	-	310	310	-	18,2
<b>974 000</b>	<b>Kreis Soest</b>	<b>182</b>	<b>164</b>	<b>-</b>	<b>9 145</b>	<b>8 392</b>	<b>- 0,8</b>	<b>38,8</b>
974 004	Anröchte	2	2	-33,3	41	41	-46,8	.
974 008	Bad Sassendorf	42	39	+ 5,4	2 428	2 323	+ 2,6	50,2
974 012	Ense	3	2	-33,3	51	35	-31,4	.
974 016	Erwitte, Stadt	21	17	-	972	753	-15,1	40,8
974 020	Geseke, Stadt	3	3	+50,0	751	751	+15,0	30,5
974 024	Lippetal	6	6	+20,0	66	66	+17,9	9,2
974 028	Lippstadt, Stadt	39	34	-	2 086	1 888	+ 0,3	48,9
974 032	Möhnesee	20	18	-10,0	1 079	1 012	- 5,8	25,4
974 036	Rüthen, Stadt	7	7	-	282	282	-	16,2
974 040	Soest, Stadt	16	14	-	756	643	- 3,5	25,4
974 044	Warstein, Stadt	17	16	+ 6,7	513	478	+ 8,1	20,6
974 048	Welver	-	-	-	-	-	-	-
974 052	Werl, Stadt	3	3	-25,0	73	73	-12,0	34,7
974 056	Wickede (Ruhr)	3	3	-	47	47	+14,6	23,0
<b>978 000</b>	<b>Kreis Unna</b>	<b>57</b>	<b>55</b>	<b>+ 1,9</b>	<b>2 401</b>	<b>2 221</b>	<b>- 3,0</b>	<b>24,2</b>
978 004	Bergkamen, Stadt	1	1	-	19	19	-	.
978 008	Bönen	1	1	-	13	13	-	.
978 012	Fröndenberg, Stadt	3	3	-	100	100	-	13,8
978 016	Holzwickede	2	2	-	281	281	-	.
978 020	Kamen, Stadt	7	7	+16,7	260	260	+12,1	32,7
978 024	Lünen, Stadt	9	9	+12,5	538	458	-12,4	26,7
978 028	Schwerte, Stadt	12	11	- 8,3	448	368	- 6,1	24,3
978 032	Selm, Stadt	3	3	-	76	76	-	11,9
978 036	Unna, Stadt	10	10	-	408	400	- 2,0	28,8
978 040	Werne, Stadt	9	8	-	258	246	-	23,0
<b>900 000</b>	<b>Reg.-Bez. Arnsberg</b>	<b>1 484</b>	<b>1 406</b>	<b>+ 0,4</b>	<b>67 906</b>	<b>64 753</b>	<b>+ 0,6</b>	<b>31,7</b>
	<b>Nordrhein-Westfalen</b>	<b>5 491</b>	<b>5 132</b>	<b>+ 0,3</b>	<b>273 975</b>	<b>259 138</b>	<b>+ 0,7</b>	<b>31,3</b>



## gungsstätten nach Verwaltungsbezirken

### 2000

Ankünfte				Übernachtungen				Mittlere Aufenthaltsdauer <sup>3)</sup>		Ämliche Schlüsselnummer
aller Gäste	Veränderung <sup>1)</sup>	ausländischer Gäste	Veränderung <sup>1)</sup>	aller Gäste	Veränderung <sup>1)</sup>	ausländischer Gäste	Veränderung <sup>1)</sup>	aller Gäste	ausländischer Gäste	
<b>13 701</b>	<b>- 1,4</b>	<b>869</b>	<b>+ 39,3</b>	<b>27 817</b>	<b>- 7,0</b>	<b>2 244</b>	<b>+ 36,5</b>	<b>2,0</b>	<b>2,6</b>	<b>962 000</b>
610	-11,3	31	+ 6,9	1 081	- 7,8	56	- 3,4	1,8	1,8	962 004
1 248	+13,2	3	- 66,7	2 240	-11,8	15	- 11,8	1,8	5,0	962 008
225	-26,7	12	- 20,0	447	- 3,7	17	- 26,1	2,0	1,4	962 012
382	-39,8	26	- 38,1	632	-61,5	89	- 9,2	1,7	3,4	962 016
227	-11,7	23	- 28,1	454	- 7,2	62	- 18,4	2,0	2,7	962 020
3 155	+13,8	300	+ 98,7	5 296	+ 4,5	578	+ 57,5	1,7	1,9	962 024
.	.	.	.	.	.	.	.	.	.	962 028
3 551	+26,1	118	- 25,8	6 858	+13,1	303	- 21,5	1,9	2,6	962 032
1 642	-40,1	52	- 14,8	4 123	-37,4	253	+ 0,8	2,5	4,9	962 036
678	+ 0,6	82	+141,2	1 132	- 2,8	184	+247,2	1,7	2,2	962 040
509	- 8,1	16	+ 6,7	2 073	+ 7,2	29	- 17,1	4,1	1,8	962 044
550	+ 9,8	111	+326,9	1 435	+39,6	346	+458,1	2,6	3,1	962 048
479	- 0,6	33	+ 50,0	916	- 6,7	103	+ 63,5	1,9	3,1	962 052
.	.	.	.	.	.	.	.	.	.	962 056
314	+30,3	53	+140,9	746	+54,5	124	+287,5	2,4	2,3	962 060
<b>13 766</b>	<b>+ 6,3</b>	<b>604</b>	<b>+ 63,7</b>	<b>34 224</b>	<b>+ 3,9</b>	<b>1 425</b>	<b>+ 36,4</b>	<b>2,5</b>	<b>2,4</b>	<b>966 000</b>
3 354	+10,1	183	+ 79,4	7 500	+ 9,7	462	+100,9	2,2	2,5	966 004
362	-25,4	49	- 3,9	935	-18,3	146	-	2,6	3,0	966 008
777	+39,0	34	- 10,5	1 465	+37,2	75	- 16,7	1,9	2,2	966 012
2 076	+30,2	42	+ 90,9	6 610	+10,8	145	- 17,1	3,2	3,5	966 016
3 610	- 7,3	195	+ 68,1	9 285	- 0,6	432	+ 35,4	2,6	2,2	966 020
2 550	- 2,4	46	+ 53,3	6 618	- 6,6	93	+ 66,1	2,6	2,0	966 024
1 037	+36,3	55	+450,0	1 811	+22,4	72	+148,3	1,7	1,3	966 028
<b>13 795</b>	<b>-17,5</b>	<b>1 311</b>	<b>+ 70,3</b>	<b>73 030</b>	<b>+ 3,0</b>	<b>3 094</b>	<b>+103,3</b>	<b>5,3</b>	<b>2,4</b>	<b>970 000</b>
2 391	-31,2	82	+ 18,8	37 323	+12,7	203	+ 45,0	15,6	2,5	970 004
654	- 1,7	28	- 41,7	2 167	- 2,3	65	- 3,0	3,3	2,3	970 008
.	.	.	.	.	.	.	.	.	.	970 012
955	-16,0	124	+125,5	1 913	-16,6	302	+ 94,8	2,0	2,4	970 016
1 128	-31,9	100	+ 25,0	6 554	- 3,9	251	+ 50,3	5,8	2,5	970 020
426	+ 7,0	50	+ 19,0	792	+10,2	92	+ 2,2	1,9	1,8	970 024
3 052	+ 4,6	233	+763,0	12 966	+ 0,8	673	+797,3	4,2	2,9	970 028
737	- 9,8	20	-	2 359	- 2,2	68	- 16,0	3,2	3,4	970 032
.	.	.	.	.	.	.	.	.	.	970 036
3 676	-17,7	634	+ 73,2	7 289	- 9,8	1 310	+123,2	2,0	2,1	970 040
581	-39,2	29	- 27,5	1 258	-34,7	61	- 26,5	2,2	2,1	970 044
<b>19 750</b>	<b>+ 4,8</b>	<b>1 039</b>	<b>+ 92,1</b>	<b>96 505</b>	<b>+ 6,2</b>	<b>1 891</b>	<b>+ 78,4</b>	<b>4,9</b>	<b>1,8</b>	<b>974 000</b>
4 085	-25,8	20	- 44,4	35 303	- 3,1	41	-	8,6	2,1	974 004
.	.	.	.	.	.	.	.	.	.	974 008
932	+ 1,0	1	- 75,0	8 773	+29,0	16	+300,0	9,4	16,0	974 012
2 884	+55,8	144	+364,5	7 098	+38,3	213	+238,1	2,5	1,5	974 016
79	+29,5	24	x	182	+37,9	48	x	2,3	2,0	974 020
3 907	+ 0,7	288	x	27 471	+ 8,1	553	x	7,0	1,9	974 024
2 147	+30,8	139	+ 6,1	7 626	+ 9,6	250	+ 30,9	3,6	1,8	974 028
473	- 3,9	6	-	1 067	+11,4	56	+ 21,7	2,3	9,3	974 032
3 240	+14,0	261	+ 70,6	4 685	-14,2	424	+ 52,0	1,4	1,6	974 036
1 214	+41,5	75	- 17,6	3 016	+34,4	127	- 50,0	2,5	1,7	974 040
.	.	.	.	.	.	.	.	.	.	974 044
.	.	.	.	.	.	.	.	.	.	974 048
414	- 2,6	45	+ 7,1	652	+ 3,8	80	+ 27,0	1,6	1,8	974 052
202	+18,1	15	+ 25,0	328	+14,7	43	+ 26,5	1,6	2,9	974 056
<b>8 349</b>	<b>- 5,2</b>	<b>831</b>	<b>- 11,8</b>	<b>14 384</b>	<b>-11,5</b>	<b>1 687</b>	<b>- 5,3</b>	<b>1,7</b>	<b>2,0</b>	<b>978 000</b>
.	.	.	.	.	.	.	.	.	.	978 004
.	.	.	.	.	.	.	.	.	.	978 008
240	-41,5	26	- 25,7	415	-48,8	43	- 42,7	1,7	1,7	978 012
.	.	.	.	.	.	.	.	.	.	978 016
1 632	+17,9	123	- 25,0	2 439	+ 5,8	179	- 29,0	1,5	1,5	978 020
1 738	+ 9,5	79	+ 1,3	2 821	- 5,5	193	- 9,4	1,6	2,4	978 024
968	-25,7	43	+168,8	1 970	-29,3	179	+231,5	2,0	4,2	978 028
248	-18,7	5	+150,0	281	-35,6	7	+250,0	1,1	1,4	978 032
1 769	+ 0,7	146	- 29,5	3 174	- 3,8	331	- 24,6	1,8	2,3	978 036
998	+26,3	179	+ 27,9	1 753	+24,0	361	+ 3,7	1,8	2,0	978 040
<b>187 967</b>	<b>- 2,1</b>	<b>23 956</b>	<b>+ 35,6</b>	<b>587 338</b>	<b>+ 2,0</b>	<b>78 692</b>	<b>+ 30,8</b>	<b>3,1</b>	<b>3,3</b>	<b>900 000</b>
<b>941 492</b>	<b>- 0,7</b>	<b>164 391</b>	<b>+ 11,6</b>	<b>2 348 090</b>	<b>+ 2,6</b>	<b>371 290</b>	<b>+ 16,5</b>	<b>2,5</b>	<b>2,3</b>	

## 2.2 Kapazität und Leistung der Beherbergungs

Dezember

Lfd. Nr.	Gemeindegruppe Betriebsart	Betriebe			Betten			Mittlere Auslastung der angebotenen Betten <sup>2)</sup>
		insgesamt	geöffnete	Veränderung <sup>1)</sup>	insgesamt	angebotene	Veränderung <sup>1)</sup>	
<b>1</b>	<b>Mineral-, Moor-, Sole- und Thermalbäder</b>	<b>483</b>	<b>396</b>	<b>- 1,2</b>	<b>27 890</b>	<b>24 878</b>	<b>- 1,6</b>	<b>48,5</b>
2	Hotels	108	104	+ 2,0	6 839	6 611	+ 4,9	35,7
3	Gasthöfe	19	16	-11,1	295	258	- 7,9	29,7
4	Pensionen	207	139	- 2,8	4 947	3 532	- 2,6	26,9
5	Hotels garnis	40	37	+ 2,8	1 884	1 794	+ 0,9	26,5
6	Erholungs-, Ferien- und Schulungsheime	21	19	-	1 130	987	- 3,7	27,1
7	Ferienhäuser, -wohnungen, -zentren	26	25	+ 8,7	568	551	+ 9,3	11,1
8	Hütten, Jugendherbergen u. Ä.	4	4	-	482	482	-	20,7
9	Sanatorien und Kurkrankenhäuser	58	52	- 7,1	11 745	10 663	- 5,5	71,5
<b>10</b>	<b>Heilklimatische Kurorte</b>	<b>177</b>	<b>168</b>	<b>+ 1,2</b>	<b>9 210</b>	<b>8 949</b>	<b>+ 0,2</b>	<b>33,2</b>
11	Hotels	54	52	-	3 077	2 996	-	32,8
12	Gasthöfe	15	15	-	308	305	- 1,0	28,5
13	Pensionen	43	39	+ 8,3	830	745	+ 5,7	25,8
14	Hotels garnis	4	4	-	108	108	-	.
15	Erholungs-, Ferien- und Schulungsheime	28	25	-	1 881	1 793	+ 7,3	30,5
16	Ferienhäuser, -wohnungen, -zentren	21	21	-	1 995	1 991	- 1,4	29,9
17	Hütten, Jugendherbergen u. Ä.	10	10	-	471	471	-	19,2
18	Sanatorien und Kurkrankenhäuser	2	2	-33,3	540	540	-16,9	.
<b>19</b>	<b>Kneippkurorte</b>	<b>161</b>	<b>146</b>	<b>- 5,2</b>	<b>6 711</b>	<b>6 134</b>	<b>- 3,6</b>	<b>26,6</b>
20	Hotels	66	61	- 6,2	2 812	2 615	- 5,7	25,6
21	Gasthöfe	21	19	- 9,5	315	293	- 7,9	18,9
22	Pensionen	21	19	-	447	411	+ 3,3	10,1
23	Hotels garnis	7	6	+20,0	247	219	+17,1	.
24	Erholungs-, Ferien- und Schulungsheime	14	12	- 7,7	824	709	- 4,7	27,6
25	Ferienhäuser, -wohnungen, -zentren	21	20	-	912	835	+ 1,5	25,9
26	Hütten, Jugendherbergen u. Ä.	7	6	-25,0	600	568	-10,8	10,2
27	Sanatorien und Kurkrankenhäuser	4	3	-	554	484	-	.
<b>28</b>	<b>Kneippheilkurorte</b>	<b>235</b>	<b>222</b>	<b>+ 2,3</b>	<b>9 330</b>	<b>8 733</b>	<b>- 1,1</b>	<b>40,7</b>
29	Hotels	60	54	- 5,3	3 029	2 769	- 5,6	37,2
30	Gasthöfe	41	38	- 9,5	786	743	- 4,1	20,1
31	Pensionen	56	56	+12,0	942	922	+10,8	21,1
32	Hotels garnis	10	9	+28,6	210	191	+31,7	16,6
33	Erholungs-, Ferien- und Schulungsheime	12	11	-15,4	763	688	-12,8	17,5
34	Ferienhäuser, -wohnungen, -zentren	36	36	+20,0	633	633	+16,8	20,6
35	Hütten, Jugendherbergen u. Ä.	5	4	-	391	331	-	10,3
36	Sanatorien und Kurkrankenhäuser	15	14	-	2 576	2 456	- 1,2	71,3
<b>37</b>	<b>Heilbäder zusammen</b>	<b>1 056</b>	<b>932</b>	<b>- 0,6</b>	<b>53 141</b>	<b>48 694</b>	<b>- 1,4</b>	<b>41,6</b>
38	Hotels	288	271	- 1,8	15 757	14 991	- 0,1	33,5
39	Gasthöfe	96	88	- 8,3	1 704	1 599	- 4,9	23,0
40	Pensionen	327	253	+ 2,0	7 166	5 610	+ 0,8	24,5
41	Hotels garnis	61	56	+ 7,7	2 449	2 312	+ 4,2	24,5
42	Erholungs-, Ferien- und Schulungsheime	75	67	- 4,3	4 598	4 177	- 1,2	27,1
43	Ferienhäuser, -wohnungen, -zentren	104	102	+ 8,5	4 108	4 010	+ 3,1	25,2
44	Hütten, Jugendherbergen u. Ä.	26	24	- 7,7	1 944	1 852	- 3,6	15,3
45	Sanatorien und Kurkrankenhäuser	79	71	- 6,6	15 415	14 143	- 5,1	71,8

1) Veränderung gegenüber dem Vorjahresmonat in % - 2) mittlere Auslastung = (Übernachtungen / angebotene Bettentage) \* 100 - 3) mittlere Aufenthalts



## stätten nach Gemeindegruppen und Betriebsarten

2000

Ankünfte				Übernachtungen				Mittlere Aufenthaltsdauer <sup>3)</sup>		Lfd. Nr.
aller Gäste	Veränderung <sup>1)</sup>	ausländischer Gäste	Veränderung <sup>1)</sup>	aller Gäste	Veränderung <sup>1)</sup>	ausländischer Gäste	Veränderung <sup>1)</sup>	aller Gäste	ausländischer Gäste	
<b>58 898</b>	- 2,0	<b>8 465</b>	+ 9,9	<b>360 344</b>	+ 7,1	<b>16 391</b>	+ 10,4	<b>6,1</b>	<b>1,9</b>	<b>1</b>
33 890	+ 2,7	5 655	+ 6,3	72 000	+ 4,3	10 670	+ 6,7	2,1	1,9	2
947	- 13,4	163	+ 19,0	2 309	- 7,8	339	+ 18,1	2,4	2,1	3
3 227	- 7,1	36	+260,0	26 080	- 3,1	308	+670,0	8,1	8,6	4
7 802	+ 8,3	1 797	+ 25,0	14 177	+ 1,9	3 320	+ 40,4	1,8	1,8	5
2 666	+ 12,4	46	- 72,0	7 307	-27,6	158	- 76,0	2,7	3,4	6
216	+ 31,7	18	+157,1	1 870	+47,7	198	+182,9	8,7	11,0	7
1 695	+ 80,9	745	+ 19,6	2 659	+39,4	1 301	- 0,3	1,6	1,7	8
8 455	- 28,6	5	-	233 942	+11,0	97	- 13,4	27,7	19,4	9
<b>21 308</b>	+ 1,0	<b>3 582</b>	+ 34,5	<b>85 234</b>	+ 4,6	<b>13 946</b>	+ 51,6	<b>4,0</b>	<b>3,9</b>	<b>10</b>
9 659	+ 0,4	2 373	+ 38,9	28 364	- 2,3	8 165	+ 36,0	2,9	3,4	11
620	- 16,4	91	+ 13,8	2 264	+27,7	345	+ 73,4	3,7	3,8	12
1 440	+ 44,6	192	+ 18,5	5 225	+21,5	779	+ 61,6	3,6	4,1	13
.	.	.	.	.	.	.	.	.	.	14
3 497	- 13,2	-	-100,0	14 076	+ 1,9	-	-100,0	4,0	-	15
4 260	+ 5,7	897	+ 28,5	18 443	+ 8,4	4 602	+ 85,0	4,3	5,1	16
1 240	+ 21,4	14	-	2 785	+21,7	32	-	2,2	2,3	17
.	.	.	.	.	.	.	.	.	.	18
<b>14 281</b>	- 3,0	<b>2 109</b>	+ 32,7	<b>48 688</b>	+ 4,4	<b>6 733</b>	+ 82,2	<b>3,4</b>	<b>3,2</b>	<b>19</b>
9 622	- 7,7	1 374	+ 20,6	20 347	-12,0	3 142	+ 29,1	2,1	2,3	20
553	+ 41,4	86	+207,1	1 701	+70,1	213	+301,9	3,1	2,5	21
366	- 1,3	12	+200,0	1 273	+ 4,8	27	+125,0	3,5	2,3	22
.	.	.	.	.	.	.	.	.	.	23
1 411	+ 19,9	-	-	5 643	+12,0	-	-	4,0	-	24
1 123	+ 18,5	600	+ 58,7	6 566	+77,9	3 272	+227,5	5,8	5,5	25
641	- 6,4	6	- 68,4	1 522	-10,6	6	- 75,0	2,4	1,0	26
.	.	.	.	.	.	.	.	.	.	27
<b>15 977</b>	- 7,7	<b>1 196</b>	+ 19,5	<b>96 685</b>	+10,1	<b>3 751</b>	+ 37,4	<b>6,1</b>	<b>3,1</b>	<b>28</b>
9 068	+ 9,9	715	+ 43,0	24 574	+10,0	2 104	+ 49,3	2,7	2,9	29
997	+ 5,7	204	+ 25,2	4 019	+ 8,9	565	+ 35,8	4,0	2,8	30
1 153	+ 25,6	67	+ 91,4	5 173	+31,3	224	+ 80,6	4,5	3,3	31
445	+116,0	33	+ 26,9	957	+93,7	78	- 26,4	2,2	2,4	32
1 346	- 33,1	3	- 70,0	3 141	-36,9	6	- 83,3	2,3	2,0	33
650	+ 16,7	58	+ 56,8	3 514	+28,7	316	+ 50,5	5,4	5,4	34
333	- 56,0	85	- 55,7	1 060	-22,1	358	+ 8,2	3,2	4,2	35
1 985	- 45,9	31	- 18,4	54 247	+12,3	100	+ 3,1	27,3	3,2	36
<b>110 464</b>	- 2,5	<b>15 352</b>	+ 18,5	<b>590 951</b>	+ 7,0	<b>40 821</b>	+ 34,0	<b>5,3</b>	<b>2,7</b>	<b>37</b>
62 239	+ 1,5	10 117	+ 16,7	145 285	+ 1,2	24 081	+ 21,3	2,3	2,4	38
3 117	- 1,7	544	+ 33,3	10 293	+14,8	1 462	+ 53,1	3,3	2,7	39
6 186	+ 7,4	307	+ 45,5	37 751	+ 3,8	1 338	+103,3	6,1	4,4	40
8 666	+ 12,3	1 876	+ 25,2	16 779	+10,3	3 494	+ 30,8	1,9	1,9	41
8 920	- 7,0	49	- 72,2	30 167	-11,0	164	- 76,5	3,4	3,3	42
6 249	+ 9,6	1 573	+ 40,4	30 393	+23,1	8 388	+122,7	4,9	5,3	43
3 909	+ 15,0	850	+ 1,9	8 026	+10,6	1 697	+ 2,2	2,1	2,0	44
11 178	- 32,7	36	- 16,3	312 257	+10,6	197	- 5,7	27,9	5,5	45

dauer in Tagen = Übernachtungen / Ankünfte

Noch: **2.2 Kapazität und Leistung der Beherbergungs****Dezember**

Lfd. Nr.	Gemeindeguppe Betriebsart	Betriebe			Betten			Mittlere Auslastung der angebotenen Betten <sup>2)</sup>
		insgesamt	geöffnete	Veränderung <sup>1)</sup>	insgesamt	angebotene	Veränderung <sup>1)</sup>	
<b>46</b>	<b>Luftkurorte</b>	<b>415</b>	<b>391</b>	<b>+0,3</b>	<b>16 134</b>	<b>15 039</b>	<b>- 0,6</b>	<b>26,3</b>
47	Hotels	128	119	-0,8	4 957	4 676	- 0,2	23,8
48	Gasthöfe	67	66	+1,5	1 159	1 140	+ 1,7	15,6
49	Pensionen	89	82	+5,1	1 946	1 794	+ 4,8	23,7
50	Hotels garnis	9	8	-	180	169	-	23,2
51	Erholungs-, Ferien- und Schulungsheime	39	37	-2,6	3 217	2 848	+ 1,6	28,6
52	Ferienhäuser, -wohnungen, -zentren	47	45	-	1 500	1 472	+ 0,1	15,7
53	Hütten, Jugendherbergen u. Ä.	28	26	-7,1	1 913	1 678	-12,3	16,8
54	Sanatorien und Kurkrankenhäuser	8	8	-	1 262	1 262	-	67,6
<b>55</b>	<b>Erholungsorte</b>	<b>330</b>	<b>307</b>	<b>-0,3</b>	<b>15 114</b>	<b>13 930</b>	<b>- 1,3</b>	<b>24,4</b>
56	Hotels	118	111	+0,9	4 527	4 213	+ 1,6	25,1
57	Gasthöfe	42	39	-2,5	726	684	- 1,4	13,4
58	Pensionen	43	40	+2,6	914	841	+ 3,8	19,1
59	Hotels garnis	11	10	-	266	253	-	18,5
60	Erholungs-, Ferien- und Schulungsheime	52	46	-8,0	4 190	3 705	- 9,4	33,5
61	Ferienhäuser, -wohnungen, -zentren	35	35	+2,9	1 453	1 444	+ 5,6	11,9
62	Hütten, Jugendherbergen u. Ä.	24	22	+4,8	2 272	2 068	+ 2,1	13,0
63	Sanatorien und Kurkrankenhäuser	5	4	+0,5	766	722	-	53,9
<b>64</b>	<b>Sonstige Gemeinden</b>	<b>3 690</b>	<b>3 502</b>	<b>+0,6</b>	<b>189 586</b>	<b>181 475</b>	<b>+ 1,5</b>	<b>29,5</b>
65	Hotels	1 767	1 700	+0,9	98 411	95 899	+ 2,4	29,5
66	Gasthöfe	438	404	-1,0	6 819	6 304	+ 0,2	15,2
67	Pensionen	162	139	+2,2	3 780	3 135	+ 3,2	21,2
68	Hotels garnis	873	849	+1,0	39 658	38 259	+ 1,1	29,2
69	Erholungs-, Ferien- und Schulungsheime	250	231	-1,3	22 311	21 148	+ 1,8	31,0
70	Ferienhäuser, -wohnungen, -zentren	59	56	+1,8	5 619	5 497	- 0,4	38,7
71	Hütten, Jugendherbergen u. Ä.	121	103	+2,0	9 870	8 115	- 5,7	17,2
72	Sanatorien und Kurkrankenhäuser	20	20	-	3 118	3 118	+ 1,0	72,0
<b>73</b>	<b>Nordrhein-Westfalen</b>	<b>5 491</b>	<b>5 132</b>	<b>+0,3</b>	<b>273 975</b>	<b>259 138</b>	<b>+ 0,7</b>	<b>31,3</b>
<b>74</b>	<b>Hotels</b>	<b>2 301</b>	<b>2 201</b>	<b>+0,5</b>	<b>123 652</b>	<b>119 779</b>	<b>+ 2,0</b>	<b>29,6</b>
<b>75</b>	<b>Gasthöfe</b>	<b>643</b>	<b>597</b>	<b>-2,0</b>	<b>10 408</b>	<b>9 727</b>	<b>- 0,6</b>	<b>16,3</b>
<b>76</b>	<b>Pensionen</b>	<b>621</b>	<b>514</b>	<b>+2,6</b>	<b>13 806</b>	<b>11 380</b>	<b>+ 2,3</b>	<b>23,0</b>
<b>77</b>	<b>Hotels garnis</b>	<b>954</b>	<b>923</b>	<b>+1,3</b>	<b>42 553</b>	<b>40 993</b>	<b>+ 1,2</b>	<b>28,8</b>
<b>78</b>	<b>Erholungs-, Ferien- und Schulungsheime</b>	<b>416</b>	<b>381</b>	<b>-2,8</b>	<b>34 316</b>	<b>31 878</b>	<b>- 0,1</b>	<b>30,6</b>
<b>79</b>	<b>Ferienhäuser, -wohnungen, -zentren</b>	<b>245</b>	<b>238</b>	<b>+4,4</b>	<b>12 680</b>	<b>12 423</b>	<b>+ 1,5</b>	<b>28,5</b>
<b>80</b>	<b>Hütten, Jugendherbergen u. Ä.</b>	<b>199</b>	<b>175</b>	<b>-0,6</b>	<b>15 999</b>	<b>13 713</b>	<b>- 5,2</b>	<b>16,2</b>
<b>81</b>	<b>Sanatorien und Kurkrankenhäuser</b>	<b>112</b>	<b>103</b>	<b>-4,6</b>	<b>20 561</b>	<b>19 245</b>	<b>- 3,6</b>	<b>70,9</b>

## stätten nach Gemeindegruppen und Betriebsarten

2000

Ankünfte				Übernachtungen				Mittlere Aufenthaltsdauer <sup>3)</sup>		Lfd. Nr.
aller Gäste	Veränderung <sup>1)</sup>	ausländischer Gäste	Veränderung <sup>1)</sup>	aller Gäste	Veränderung <sup>1)</sup>	ausländischer Gäste	Veränderung <sup>1)</sup>	aller Gäste	ausländischer Gäste	
<b>32 252</b>	<b>+ 0,7</b>	<b>2 999</b>	<b>+ 15,0</b>	<b>112 878</b>	<b>+ 2,7</b>	<b>8 156</b>	<b>+ 15,2</b>	<b>3,5</b>	<b>2,7</b>	<b>46</b>
14 074	- 0,6	2 193	+ 13,5	32 452	+ 1,5	5 606	+ 18,4	2,3	2,6	47
2 287	+12,7	136	- 2,9	5 215	+ 9,5	327	- 21,2	2,3	2,4	48
2 644	+25,1	138	+ 53,3	12 356	+15,9	401	- 20,0	4,7	2,9	49
477	+14,9	94	+135,0	1 033	+26,3	132	+ 63,0	2,2	1,4	50
7 221	- 3,5	101	+ 90,6	22 720	- 7,4	617	+181,7	3,1	6,1	51
1 374	+ 9,6	97	+ 16,9	7 030	-18,5	406	- 23,5	5,1	4,2	52
3 037	- 8,1	238	- 10,2	6 777	- 2,7	433	- 13,2	2,2	1,8	53
1 138	-11,1	2	- 33,3	25 295	+17,0	234	+136,4	22,2	117,0	54
<b>31 636</b>	<b>+ 1,9</b>	<b>3 317</b>	<b>-</b>	<b>98 446</b>	<b>+ 2,1</b>	<b>8 308</b>	<b>- 8,5</b>	<b>3,1</b>	<b>2,5</b>	<b>55</b>
14 191	+ 5,6	2 527	- 1,1	30 514	+ 2,4	5 946	+ 0,1	2,2	2,4	56
1 318	+19,0	157	+ 60,2	2 743	- 4,1	302	+ 3,1	2,1	1,9	57
1 105	- 7,1	20	- 9,1	4 511	+ 6,9	56	+ 16,7	4,1	2,8	58
740	-10,2	181	- 17,4	1 273	- 8,4	354	- 11,3	1,7	2,0	59
9 311	- 3,1	70	- 62,0	33 777	+11,4	309	- 58,5	3,6	4,4	60
892	+12,2	109	- 19,3	5 252	-22,1	708	- 52,3	5,9	6,5	61
3 568	- 0,3	251	+146,1	8 304	-11,6	546	+295,7	2,3	2,2	62
511	+ 0,8	2	-	12 072	+ 3,5	87	+200,0	23,6	43,5	63
<b>767 140</b>	<b>- 0,6</b>	<b>142 723</b>	<b>+ 11,2</b>	<b>1 545 815</b>	<b>+ 1,0</b>	<b>314 005</b>	<b>+ 15,4</b>	<b>2,0</b>	<b>2,2</b>	<b>64</b>
493 210	- 0,8	94 240	+ 11,6	839 453	+ 1,9	185 358	+ 17,3	1,7	2,0	65
11 215	+ 0,5	1 101	- 6,1	27 944	- 1,5	3 241	- 9,2	2,5	2,9	66
4 888	+ 4,6	387	+ 19,4	19 001	+ 8,0	3 585	+104,6	3,9	9,3	67
163 838	+ 1,0	32 487	+ 11,6	310 029	+ 2,4	71 932	+ 14,6	1,9	2,2	68
55 514	- 2,5	2 413	+ 13,3	176 130	- 6,1	9 065	+ 22,6	3,2	3,8	69
15 041	+ 2,0	6 970	+ 2,8	64 666	- 0,4	32 221	+ 3,7	4,3	4,6	70
21 222	- 1,2	5 096	+ 16,3	38 992	+ 2,5	8 206	+ 23,3	1,8	1,6	71
2 212	-30,7	29	- 47,3	69 600	+ 3,5	397	- 53,2	31,5	13,7	72
<b>941 492</b>	<b>- 0,7</b>	<b>164 391</b>	<b>+ 11,6</b>	<b>2 348 090</b>	<b>+ 2,6</b>	<b>371 290</b>	<b>+ 16,5</b>	<b>2,5</b>	<b>2,3</b>	<b>73</b>
<b>583 714</b>	<b>- 0,4</b>	<b>109 077</b>	<b>+ 11,8</b>	<b>1 047 704</b>	<b>+ 1,8</b>	<b>220 991</b>	<b>+ 17,2</b>	<b>1,8</b>	<b>2,0</b>	<b>74</b>
17 937	+ 2,7	1 938	+ 6,6	46 195	+ 2,7	5 332	+ 1,9	2,6	2,8	75
14 823	+ 7,9	852	+ 31,7	73 619	+ 6,9	5 380	+ 81,8	5,0	6,3	76
173 721	+ 1,5	34 638	+ 12,2	329 114	+ 2,8	75 912	+ 15,2	1,9	2,2	77
80 966	- 3,2	2 633	+ 3,6	262 794	- 4,9	10 155	+ 12,1	3,2	3,9	78
23 556	+ 4,7	8 749	+ 7,7	107 341	+ 2,3	41 723	+ 13,2	4,6	4,8	79
31 736	- 0,1	6 435	+ 15,3	62 099	+ 0,7	10 882	+ 21,6	2,0	1,7	80
15 039	-30,3	69	- 33,0	419 224	+ 9,5	915	- 22,8	27,9	13,3	81

## 2.3 Kapazität und Leistung der Beherbergungs

Dezember

Lfd. Nr.	Reisegebiet Betriebsart	Betriebe			Betten			Mittlere Auslastung der angebotenen Betten <sup>2)</sup>
		insgesamt	geöffnete	Veränderung <sup>1)</sup>	insgesamt	angebotene	Veränderung <sup>1)</sup>	
<b>1</b>	<b>Eifel und Region Aachen</b>	<b>495</b>	<b>465</b>	<b>- 0,4</b>	<b>21 498</b>	<b>20 381</b>	<b>- 0,1</b>	<b>30,4</b>
2	Hotels	226	208	- 4,6	8 789	8 273	- 3,0	30,8
3	Gasthöfe	50	50	+ 4,2	730	726	+ 2,7	15,7
4	Pensionen	30	30	-	624	624	+ 1,3	23,7
5	Hotels garnis	78	74	+ 8,8	2 879	2 779	+ 9,1	26,4
6	Erholungs-, Ferien- und Schulungsheime	56	49	-	3 851	3 540	+ 1,5	33,2
7	Ferienhäuser, -wohnungen, -zentren	23	23	-	1 220	1 220	-	14,9
8	Hütten, Jugendherbergen u. Ä.	25	24	+ 4,3	2 149	1 963	- 0,9	17,4
9	Sanatorien und Kurkrankenhäuser	7	7	-12,5	1 256	1 256	- 4,4	74,3
<b>10</b>	<b>Niederrhein</b>	<b>517</b>	<b>481</b>	<b>+ 1,5</b>	<b>24 892</b>	<b>23 122</b>	<b>+ 0,8</b>	<b>26,1</b>
11	Hotels	258	245	+ 2,1	14 593	13 960	+ 1,6	28,0
12	Gasthöfe	57	51	-	926	825	+ 8,1	16,1
13	Pensionen	21	18	+12,5	482	393	+11,0	21,2
14	Hotels garnis	118	113	- 0,9	4 503	4 200	+ 2,7	22,9
15	Erholungs-, Ferien- und Schulungsheime	34	31	-	2 636	2 267	- 9,2	24,4
16	Ferienhäuser, -wohnungen, -zentren	5	5	+25,0	70	70	+25,0	.
17	Hütten, Jugendherbergen u. Ä.	22	16	-	1 442	1 167	- 3,6	12,7
18	Sanatorien und Kurkrankenhäuser	2	2	-	240	240	-	.
<b>19</b>	<b>Münsterland</b>	<b>531</b>	<b>500</b>	<b>- 1,6</b>	<b>22 092</b>	<b>21 067</b>	<b>- 1,4</b>	<b>25,6</b>
20	Hotels	303	291	- 0,7	11 629	11 302	- 1,1	23,6
21	Gasthöfe	64	59	- 4,8	989	917	- 4,0	12,4
22	Pensionen	41	37	+ 2,8	1 200	1 006	+ 0,9	18,1
23	Hotels garnis	46	42	- 2,3	1 813	1 694	+ 4,2	30,1
24	Erholungs-, Ferien- und Schulungsheime	45	42	- 4,5	4 959	4 767	- 3,0	35,8
25	Ferienhäuser, -wohnungen, -zentren	19	17	-	461	400	- 3,1	.
26	Hütten, Jugendherbergen u. Ä.	12	11	- 8,3	931	871	- 6,0	12,9
27	Sanatorien und Kurkrankenhäuser	1	1	-	110	110	-	.
<b>28</b>	<b>Teutoburger Wald</b>	<b>1 025</b>	<b>898</b>	<b>- 0,7</b>	<b>47 490</b>	<b>42 961</b>	<b>- 1,5</b>	<b>33,6</b>
29	Hotels	372	356	+ 0,8	16 907	16 300	+ 2,0	25,4
30	Gasthöfe	113	104	- 1,0	1 776	1 669	- 1,2	14,4
31	Pensionen	254	178	- 0,6	5 937	4 361	- 0,6	22,7
32	Hotels garnis	72	67	- 1,5	2 787	2 662	- 1,5	22,9
33	Erholungs-, Ferien- und Schulungsheime	63	56	- 3,4	3 891	3 447	- 4,3	27,8
34	Ferienhäuser, -wohnungen, -zentren	64	61	-	2 849	2 697	- 0,5	14,8
35	Hütten, Jugendherbergen u. Ä.	32	28	- 6,7	2 572	2 088	-12,3	9,9
36	Sanatorien und Kurkrankenhäuser	55	48	- 4,0	10 771	9 737	- 4,1	69,2
<b>37</b>	<b>Sauerland</b>	<b>1 025</b>	<b>971</b>	<b>+ 0,3</b>	<b>45 447</b>	<b>43 232</b>	<b>+ 0,6</b>	<b>31,7</b>
38	Hotels	319	306	+ 0,3	14 368	13 779	+ 2,1	30,7
39	Gasthöfe	178	169	- 5,1	3 206	3 069	- 2,6	19,0
40	Pensionen	217	198	+ 3,1	4 438	4 005	+ 2,5	25,1
41	Hotels garnis	35	35	+ 2,9	1 133	1 106	+ 3,1	26,4
42	Erholungs-, Ferien- und Schulungsheime	85	77	- 3,8	7 588	6 951	- 0,2	26,5
43	Ferienhäuser, -wohnungen, -zentren	118	117	+ 7,3	7 757	7 731	+ 2,4	36,5
44	Hütten, Jugendherbergen u. Ä.	51	49	+ 2,1	3 407	3 293	+ 1,0	13,8
45	Sanatorien und Kurkrankenhäuser	22	20	- 9,1	3 550	3 298	- 7,2	71,3
<b>46</b>	<b>Siegerland-Wittgenstein</b>	<b>163</b>	<b>152</b>	<b>- 4,4</b>	<b>6 471</b>	<b>6 096</b>	<b>- 3,6</b>	<b>41,5</b>
47	Hotels	67	62	- 6,1	2 113	2 001	- 3,9	25,8
48	Gasthöfe	31	28	- 9,7	423	383	- 6,4	16,3
49	Pensionen	24	24	+14,3	369	367	+18,8	22,8
50	Hotels garnis	8	8	+14,3	232	232	+ 7,4	24,1
51	Erholungs-, Ferien- und Schulungsheime	12	12	-14,3	864	849	- 6,7	29,7
52	Ferienhäuser, -wohnungen, -zentren	5	5	-	141	135	- 4,3	.
53	Hütten, Jugendherbergen u. Ä.	5	2	-50,0	220	50	-66,7	.
54	Sanatorien und Kurkrankenhäuser	11	11	-	2 109	2 079	- 1,4	69,8

1) Veränderung gegenüber dem Vorjahresmonat in % - 2) mittlere Auslastung = (Übernachtungen / angebotene Bettentage) \* 100 - 3) mittlere Aufenthalts

## stätten nach Reisegebieten und Betriebsarten

2000

Ankünfte				Übernachtungen				Mittlere Aufenthaltsdauer <sup>3)</sup>		Lfd. Nr.
aller Gäste	Veränderung <sup>1)</sup>	ausländischer Gäste	Veränderung <sup>1)</sup>	aller Gäste	Veränderung <sup>1)</sup>	ausländischer Gäste	Veränderung <sup>1)</sup>	aller Gäste	ausländischer Gäste	
<b>71 320</b>	<b>+ 4,1</b>	<b>15 468</b>	<b>- 1,1</b>	<b>182 006</b>	<b>+ 8,6</b>	<b>36 754</b>	<b>+ 4,5</b>	<b>2,6</b>	<b>2,4</b>	<b>1</b>
41 705	+ 5,4	10 366	+ 4,2	76 688	+ 7,7	21 009	+ 1,6	1,8	2,0	2
1 460	- 9,0	251	+ 20,7	3 327	+ 6,8	571	+ 25,8	2,3	2,3	3
820	+15,8	120	+ 96,7	4 343	+105,7	2 251	+358,5	5,3	18,8	4
10 739	+ 4,7	1 997	- 25,5	21 603	+ 14,8	4 282	- 12,8	2,0	2,1	5
9 361	- 2,9	1 037	- 10,5	31 826	+ 5,8	3 652	- 10,7	3,4	3,5	6
1 126	+18,7	521	+ 19,5	5 604	- 9,5	2 699	+ 24,8	5,0	5,2	7
4 674	+ 4,6	1 141	+ 3,7	9 695	- 4,5	2 016	- 7,1	2,1	1,8	8
1 435	+ 5,4	35	- 22,2	28 920	+ 11,8	274	+ 16,1	20,2	7,8	9
<b>90 541</b>	<b>+ 0,3</b>	<b>15 400</b>	<b>+ 0,6</b>	<b>175 234</b>	<b>+ 4,6</b>	<b>31 064</b>	<b>+ 8,5</b>	<b>1,9</b>	<b>2,0</b>	<b>10</b>
67 142	+ 0,5	12 902	+ 0,3	117 223	+ 6,4	24 739	+ 9,1	1,7	1,9	11
1 618	+12,6	120	- 36,5	3 964	+ 6,5	371	- 22,4	2,4	3,1	12
762	+12,7	16	- 73,3	2 453	+ 13,5	54	- 81,9	3,2	3,4	13
13 823	- 0,4	2 080	+ 6,8	27 621	- 0,2	5 526	+ 17,7	2,0	2,7	14
5 212	- 8,9	32	- 38,5	13 911	- 2,3	42	- 50,6	2,7	1,3	15
.	.	.	.	.	.	.	.	.	.	16
1 828	+16,5	247	+ 19,9	3 924	+ 1,3	320	- 3,6	2,1	1,3	17
.	.	.	.	.	.	.	.	.	.	18
<b>74 329</b>	<b>- 0,4</b>	<b>5 231</b>	<b>- 2,7</b>	<b>158 121</b>	<b>- 3,6</b>	<b>11 107</b>	<b>+ 5,1</b>	<b>2,1</b>	<b>2,1</b>	<b>19</b>
48 976	- 2,7	3 911	+ 1,5	79 571	- 2,5	7 690	+ 4,6	1,6	2,0	20
1 527	-16,0	184	- 22,7	3 312	- 12,0	422	- 24,1	2,2	2,3	21
1 574	+13,5	102	+ 3,0	5 249	+ 17,3	460	+ 81,1	3,3	4,5	22
8 485	+11,7	909	+ 19,3	14 064	+ 18,2	1 805	+ 36,1	1,7	2,0	23
11 267	+ 2,6	90	- 46,4	48 589	- 10,4	404	- 27,3	4,3	4,5	24
.	.	.	.	.	.	.	.	.	.	25
2 003	+ 6,7	20	- 84,0	3 470	- 12,5	21	- 87,4	1,7	1,1	26
.	.	.	.	.	.	.	.	.	.	27
<b>98 982</b>	<b>- 6,7</b>	<b>8 346</b>	<b>+ 12,9</b>	<b>429 174</b>	<b>+ 3,7</b>	<b>20 175</b>	<b>+ 16,2</b>	<b>4,3</b>	<b>2,4</b>	<b>28</b>
61 862	- 4,6	6 124	+ 7,7	124 775	- 2,5	13 492	+ 13,6	2,0	2,2	29
2 655	- 3,9	204	- 26,9	7 255	- 2,5	615	- 35,5	2,7	3,0	30
4 275	-13,2	84	+ 27,3	28 287	- 10,5	456	+ 2,5	6,6	5,4	31
9 863	- 3,2	1 430	+ 67,4	17 540	- 7,4	2 925	+ 63,1	1,8	2,0	32
8 147	- 7,2	192	- 17,6	25 975	- 11,0	980	- 9,3	3,2	5,1	33
2 360	+17,9	232	+ 16,0	12 320	+ 3,7	1 276	+ 47,0	5,2	5,5	34
2 497	- 4,4	75	+ 2,7	5 583	- 4,9	187	- 22,4	2,2	2,5	35
7 323	-26,5	5	+ 66,7	207 439	+ 14,6	244	+141,6	28,3	48,8	36
<b>107 698</b>	<b>+ 3,8</b>	<b>16 117</b>	<b>+ 27,3</b>	<b>391 460</b>	<b>+ 4,2</b>	<b>61 279</b>	<b>+ 24,5</b>	<b>3,6</b>	<b>3,8</b>	<b>37</b>
48 734	+ 5,8	6 448	+ 51,7	118 298	+ 5,2	19 404	+ 47,8	2,4	3,0	38
6 108	+15,8	717	+ 40,9	16 563	+ 12,6	2 028	+ 43,5	2,7	2,8	39
5 540	+30,3	411	+ 55,7	27 018	+ 22,5	1 588	+ 69,3	4,9	3,9	40
4 202	+15,0	448	+ 58,3	8 409	+ 13,8	829	+ 31,0	2,0	1,9	41
15 668	- 4,4	29	- 50,8	52 256	- 4,6	116	- 42,3	3,3	4,0	42
19 419	+ 4,3	7 952	+ 10,4	85 776	+ 3,1	36 839	+ 12,3	4,4	4,6	43
5 565	+14,3	112	+ 31,8	12 448	+ 13,6	475	+356,7	2,2	4,2	44
2 462	-47,2	-	-100,0	70 692	+ 0,8	-	-100,0	28,7	-	45
<b>13 795</b>	<b>-17,5</b>	<b>1 311</b>	<b>+ 70,3</b>	<b>73 030</b>	<b>+ 3,0</b>	<b>3 094</b>	<b>+103,3</b>	<b>5,3</b>	<b>2,4</b>	<b>46</b>
8 569	- 8,6	1 146	+ 70,3	15 322	- 11,4	2 427	+ 91,9	1,8	2,1	47
649	+ 4,2	71	+ 29,1	1 794	+ 11,4	186	+ 38,8	2,8	2,6	48
562	+23,5	10	- 16,7	2 283	+ 8,7	40	- 36,5	4,1	4,0	49
565	- 0,5	65	+225,0	1 373	+ 21,1	345	+858,3	2,4	5,3	50
1 644	-20,3	6	- 25,0	6 433	- 12,5	14	- 12,5	3,9	2,3	51
.	.	.	.	.	.	.	.	.	.	52
.	.	.	.	.	.	.	.	.	.	53
1 592	-53,0	-	-	44 960	+ 10,3	-	-	28,2	-	54

dauer in Tagen = Übernachtungen / Ankünfte

Noch: **2.3 Kapazität und Leistung der Beherbergungs**

Dezember

Lfd. Nr.	Reisegebiet Betriebsart	Betriebe			Betten			Mittlere Auslastung der angebotenen Betten <sup>2)</sup>
		insgesamt	geöffnete	Veränderung <sup>1)</sup>	insgesamt	angebotene	Veränderung <sup>1)</sup>	
<b>55</b>	<b>Bergisches Land</b>	<b>449</b>	<b>432</b>	<b>+ 0,7</b>	<b>24 101</b>	<b>22 710</b>	<b>+ 0,7</b>	<b>29,4</b>
56	Hotels	233	228	+ 2,7	11 752	11 573	+ 6,4	26,7
57	Gasthöfe	26	26	+ 8,3	366	366	+ 8,0	13,5
58	Pensionen	16	14	-	292	265	+ 2,3	13,7
59	Hotels garnis	87	86	+ 1,2	3 712	3 643	- 2,6	23,8
60	Erholungs-, Ferien- und Schulungsheime	55	51	- 7,3	4 569	4 259	- 4,0	33,0
61	Ferienhäuser, -wohnungen, -zentren	4	4	-	56	56	+ 3,7	6,2
62	Hütten, Jugendherbergen u. Ä.	20	15	-11,8	1 983	1 177	- 19,9	13,4
63	Sanatorien und Kurkrankenhäuser	8	8	-	1 371	1 371	-	76,5
<b>64</b>	<b>Bonn und Rhein-Sieg-Kreis</b>	<b>302</b>	<b>282</b>	<b>- 2,4</b>	<b>17 605</b>	<b>16 818</b>	<b>+ 0,9</b>	<b>30,0</b>
65	Hotels	124	116	- 0,9	9 082	8 702	+ 2,1	30,1
66	Gasthöfe	45	39	- 7,1	717	636	- 5,5	14,0
67	Pensionen	7	5	-	210	130	- 10,3	.
68	Hotels garnis	86	83	- 3,5	3 730	3 519	- 4,4	33,2
69	Erholungs-, Ferien- und Schulungsheime	32	31	- 3,1	2 948	2 913	+ 6,5	31,1
70	Ferienhäuser, -wohnungen, -zentren	1	1	-	15	15	-	.
71	Hütten, Jugendherbergen u. Ä.	4	4	-	635	635	-	14,7
72	Sanatorien und Kurkrankenhäuser	3	3	-	268	268	-	54,3
<b>73</b>	<b>Köln</b>	<b>229</b>	<b>224</b>	<b>+ 2,8</b>	<b>18 316</b>	<b>18 048</b>	<b>+ 3,9</b>	<b>40,9</b>
74	Hotels	70	68	+ 4,6	9 493	9 461	+ 6,4	42,3
75	Gasthöfe	15	14	-	273	226	- 11,0	24,4
76	Pensionen	3	3	-	60	60	+ 11,1	.
77	Hotels garnis	137	135	+ 1,5	7 631	7 442	+ 1,3	38,4
78	Erholungs-, Ferien- und Schulungsheime	1	1	-	75	75	-	.
79	Ferienhäuser, -wohnungen, -zentren	-	-	-	-	-	-	-
80	Hütten, Jugendherbergen u. Ä.	3	3	+50,0	784	784	+ 5,1	50,3
81	Sanatorien und Kurkrankenhäuser	-	-	-	-	-	-	-
<b>82</b>	<b>Düsseldorf</b>	<b>206</b>	<b>201</b>	<b>+ 2,0</b>	<b>15 589</b>	<b>15 170</b>	<b>+ 0,2</b>	<b>33,0</b>
83	Hotels	49	49	-	7 817	7 615	- 1,4	37,3
84	Gasthöfe	3	3	+50,0	45	43	+ 72,0	15,4
85	Pensionen	4	4	+33,3	79	79	+ 16,2	30,6
86	Hotels garnis	146	141	+ 1,4	7 316	7 102	+ 1,5	28,3
87	Erholungs-, Ferien- und Schulungsheime	2	2	-	48	47	- 2,1	.
88	Ferienhäuser, -wohnungen, -zentren	1	1	-	12	12	-	.
89	Hütten, Jugendherbergen u. Ä.	1	1	-	272	272	+ 0,7	.
90	Sanatorien und Kurkrankenhäuser	-	-	-	-	-	-	-
<b>91</b>	<b>Ruhrgebiet</b>	<b>549</b>	<b>526</b>	<b>+ 4,6</b>	<b>30 474</b>	<b>29 533</b>	<b>+ 5,0</b>	<b>29,7</b>
92	Hotels	280	272	+ 3,4	17 109	16 813	+ 3,7	29,3
93	Gasthöfe	61	54	+ 3,8	957	867	+ 5,6	16,5
94	Pensionen	4	3	+50,0	115	90	+275,0	23,3
95	Hotels garnis	141	139	+ 3,7	6 817	6 614	+ 2,2	27,2
96	Erholungs-, Ferien- und Schulungsheime	31	29	+11,5	2 887	2 763	+ 24,1	33,0
97	Ferienhäuser, -wohnungen, -zentren	5	4	-	99	87	-	21,9
98	Hütten, Jugendherbergen u. Ä.	24	22	+15,8	1 604	1 413	- 1,3	12,7
99	Sanatorien und Kurkrankenhäuser	3	3	-	886	886	+ 3,7	82,0
<b>100</b>	<b>Nordrhein-Westfalen</b>	<b>5 491</b>	<b>5 132</b>	<b>+ 0,3</b>	<b>273 975</b>	<b>259 138</b>	<b>+ 0,7</b>	<b>31,3</b>
<b>101</b>	<b>Hotels</b>	<b>2 301</b>	<b>2 201</b>	<b>+ 0,5</b>	<b>123 652</b>	<b>119 779</b>	<b>+ 2,0</b>	<b>29,6</b>
<b>102</b>	<b>Gasthöfe</b>	<b>643</b>	<b>597</b>	<b>- 2,0</b>	<b>10 408</b>	<b>9 727</b>	<b>- 0,6</b>	<b>16,3</b>
<b>103</b>	<b>Pensionen</b>	<b>621</b>	<b>514</b>	<b>+ 2,6</b>	<b>13 806</b>	<b>11 380</b>	<b>+ 2,3</b>	<b>23,0</b>
<b>104</b>	<b>Hotels garnis</b>	<b>954</b>	<b>923</b>	<b>+ 1,3</b>	<b>42 553</b>	<b>40 993</b>	<b>+ 1,2</b>	<b>28,8</b>
<b>105</b>	<b>Erholungs-, Ferien- und Schulungsheime</b>	<b>416</b>	<b>381</b>	<b>- 2,8</b>	<b>34 316</b>	<b>31 878</b>	<b>- 0,1</b>	<b>30,6</b>
<b>106</b>	<b>Ferienhäuser, -wohnungen, -zentren</b>	<b>245</b>	<b>238</b>	<b>+ 4,4</b>	<b>12 680</b>	<b>12 423</b>	<b>+ 1,5</b>	<b>28,5</b>
<b>107</b>	<b>Hütten, Jugendherbergen u. Ä.</b>	<b>199</b>	<b>175</b>	<b>- 0,6</b>	<b>15 999</b>	<b>13 713</b>	<b>- 5,2</b>	<b>16,2</b>
<b>108</b>	<b>Sanatorien und Kurkrankenhäuser</b>	<b>112</b>	<b>103</b>	<b>- 4,6</b>	<b>20 561</b>	<b>19 245</b>	<b>- 3,6</b>	<b>70,9</b>

Anmerkungen siehe Seite 28

## stätten nach Reisegebieten und Betriebsarten

2000

Ankünfte				Übernachtungen				Mittlere Aufenthaltsdauer <sup>3)</sup>		Lfd. Nr.
aller Gäste	Veränderung <sup>1)</sup>	ausländischer Gäste	Veränderung <sup>1)</sup>	aller Gäste	Veränderung <sup>1)</sup>	ausländischer Gäste	Veränderung <sup>1)</sup>	aller Gäste	ausländischer Gäste	
<b>80 423</b>	<b>+ 1,7</b>	<b>11 879</b>	<b>+ 14,6</b>	<b>190 829</b>	<b>+ 0,9</b>	<b>25 357</b>	<b>+ 12,9</b>	<b>2,4</b>	<b>2,1</b>	<b>55</b>
53 333	+ 17,0	9 508	+ 28,3	91 337	+ 12,9	18 207	+ 17,6	1,7	1,9	56
493	- 48,9	37	- 60,2	1 375	- 33,2	143	- 49,8	2,8	3,9	57
241	- 26,7	18	- 25,0	1 089	- 35,5	39	- 61,8	4,5	2,2	58
11 934	- 20,0	1 922	- 13,4	23 916	- 17,0	4 829	- 3,8	2,0	2,5	59
11 597	- 9,9	210	- 29,5	35 833	- 7,9	1 562	+ 66,7	3,1	7,4	60
23	- 83,9	-	-100,0	105	- 75,0	8	+100,0	4,6	-	61
1 688	- 47,3	184	- 42,9	4 669	- 35,9	569	+ 0,4	2,8	3,1	62
1 114	+ 5,4	-	-100,0	32 505	+ 11,9	-	-100,0	29,2	-	63
<b>69 103</b>	<b>+ 0,8</b>	<b>9 827</b>	<b>+ 25,7</b>	<b>145 769</b>	<b>+ 2,5</b>	<b>26 865</b>	<b>+ 37,1</b>	<b>2,1</b>	<b>2,7</b>	<b>64</b>
43 436	+ 1,7	6 282	+ 24,4	77 728	+ 6,1	15 007	+ 38,6	1,8	2,4	65
946	+ 3,6	46	- 13,2	2 620	- 13,9	177	- 10,2	2,8	3,8	66
.	.	.	.	.	.	.	.	.	.	67
14 091	+ 5,6	2 304	+ 25,5	32 713	+ 6,3	8 170	+ 30,3	2,3	3,5	68
8 585	- 10,5	854	+ 71,5	24 344	- 7,3	2 888	+ 55,4	2,8	3,4	69
.	.	.	.	.	.	.	.	.	.	70
1 569	+ 18,4	306	- 12,3	2 897	+ 29,1	418	+ 19,8	1,8	1,4	71
106	- 25,9	-	-	4 508	- 18,1	-	-	42,5	-	72
<b>124 055</b>	<b>+ 2,6</b>	<b>36 922</b>	<b>+ 8,6</b>	<b>207 479</b>	<b>+ 3,0</b>	<b>69 785</b>	<b>+ 11,6</b>	<b>1,7</b>	<b>1,9</b>	<b>73</b>
72 644	+ 1,6	21 649	+ 4,6	117 402	+ 2,5	41 727	+ 12,9	1,6	1,9	74
756	+ 87,1	197	+302,0	1 711	+ 41,5	453	+112,7	2,3	2,3	75
.	.	.	.	.	.	.	.	.	.	76
41 871	+ 4,2	11 216	+ 8,9	75 067	+ 1,4	21 602	+ 2,1	1,8	1,9	77
.	.	.	.	.	.	.	.	.	.	78
-	-	-	-	-	-	-	-	-	-	79
8 254	+ 1,5	3 835	+ 31,4	12 223	+ 18,1	5 917	+ 46,0	1,5	1,5	80
-	-	-	-	-	-	-	-	-	-	81
<b>85 334</b>	<b>+ 0,1</b>	<b>29 010</b>	<b>+ 11,3</b>	<b>142 318</b>	<b>+ 4,1</b>	<b>52 894</b>	<b>+ 15,0</b>	<b>1,7</b>	<b>1,8</b>	<b>82</b>
51 957	- 5,7	19 656	+ 8,9	83 085	- 0,4	33 673	+ 12,0	1,6	1,7	83
61	+306,7	2	- 33,3	205	+688,5	17	+142,9	3,4	8,5	84
210	+ 7,1	29	+ 70,6	749	- 2,0	141	- 26,2	3,6	4,9	85
31 758	+ 11,7	8 910	+ 15,3	55 628	+ 10,3	18 300	+ 20,7	1,8	2,1	86
.	.	.	.	.	.	.	.	.	.	87
.	.	.	.	.	.	.	.	.	.	88
.	.	.	.	.	.	.	.	.	.	89
-	-	-	-	-	-	-	-	-	-	90
<b>125 912</b>	<b>- 6,2</b>	<b>14 880</b>	<b>+ 25,1</b>	<b>252 670</b>	<b>- 2,7</b>	<b>32 916</b>	<b>+ 28,5</b>	<b>2,0</b>	<b>2,2</b>	<b>91</b>
85 356	- 9,4	11 085	+ 21,5	146 275	- 6,4	23 616	+ 29,8	1,7	2,1	92
1 664	+ 0,7	109	- 23,2	4 069	- 4,5	349	- 35,7	2,4	3,2	93
153	+282,5	11	-	505	+363,3	75	-	3,3	6,8	94
26 390	- 6,5	3 357	+ 50,5	51 180	+ 1,9	7 299	+ 48,5	1,9	2,2	95
9 064	+ 31,4	174	+222,2	22 905	+ 14,1	482	+155,0	2,5	2,8	96
17	- 88,3	-	-100,0	512	- 11,9	444	- 20,9	30,1	-	97
2 425	+ 8,1	115	- 23,3	4 714	- 4,8	254	- 42,4	1,9	2,2	98
843	- 1,4	29	- 42,0	22 510	- 3,0	397	- 49,0	26,7	13,7	99
<b>941 492</b>	<b>- 0,7</b>	<b>164 391</b>	<b>+ 11,6</b>	<b>2 348 090</b>	<b>+ 2,6</b>	<b>371 290</b>	<b>+ 16,5</b>	<b>2,5</b>	<b>2,3</b>	<b>100</b>
<b>583 714</b>	<b>- 0,4</b>	<b>109 077</b>	<b>+ 11,8</b>	<b>1 047 704</b>	<b>+ 1,8</b>	<b>220 991</b>	<b>+ 17,2</b>	<b>1,8</b>	<b>2,0</b>	<b>101</b>
17 937	+ 2,7	1 938	+ 6,6	46 195	+ 2,7	5 332	+ 1,9	2,6	2,8	102
14 823	+ 7,9	852	+ 31,7	73 619	+ 6,9	5 380	+ 81,8	5,0	6,3	103
173 721	+ 1,5	34 638	+ 12,2	329 114	+ 2,8	75 912	+ 15,2	1,9	2,2	104
80 966	- 3,2	2 633	+ 3,6	262 794	- 4,9	10 155	+ 12,1	3,2	3,9	105
23 556	+ 4,7	8 749	+ 7,7	107 341	+ 2,3	41 723	+ 13,2	4,6	4,8	106
31 736	- 0,1	6 435	+ 15,3	62 099	+ 0,7	10 882	+ 21,6	2,0	1,7	107
15 039	- 30,3	69	- 33,0	419 224	+ 9,5	915	- 22,8	27,9	13,3	108

## 2.4 Leistung der Beherbergungsstätten nach Reisegebieten und Herkunftsländern

Dezember 2000

Reisegebiet Herkunftsland (ständiger Wohnsitz)	Ankünfte		Übernachtungen			Mittlere Aufenthalts- dauer <sup>3)</sup>
	aller Gäste	Verän- derung <sup>1)</sup>	aller Gäste	Verän- derung <sup>1)</sup>	Anteil <sup>2)</sup>	
<b>Eifel und Region Aachen</b>	<b>71 320</b>	<b>+ 4,1</b>	<b>182 006</b>	<b>+ 8,6</b>	<b>100</b>	<b>2,6</b>
<b>Bundesrepublik Deutschland</b>	<b>55 852</b>	<b>+ 5,6</b>	<b>145 252</b>	<b>+ 9,7</b>	<b>79,8</b>	<b>2,6</b>
darunter Nordrhein-Westfalen	19 342	- 0,7	70 265	+ 9,3	38,6	3,6
<b>Ausland</b>	<b>15 468</b>	<b>- 1,1</b>	<b>36 754</b>	<b>+ 4,5</b>	<b>20,2</b>	<b>2,4</b>
<b>Europa</b>	<b>12 148</b>	<b>- 6,4</b>	<b>29 112</b>	<b>+ 1,8</b>	<b>79,2</b>	<b>2,4</b>
EU-Länder	10 939	- 3,6	23 793	- 2,3	64,7	2,2
Belgien	2 312	+ 9,1	5 049	+ 10,0	13,7	2,2
Dänemark	94	- 29,9	228	- 3,0	0,6	2,4
Finnland	79	- 2,5	180	- 1,6	0,5	2,3
Frankreich	1 312	- 28,3	2 194	- 32,3	6,0	1,7
Griechenland	82	- 23,4	289	+ 28,4	0,8	3,5
Großbritannien und Nordirland	4 307	+ 0,6	9 346	+ 1,7	25,4	2,2
Republik Irland	53	- 1,9	127	+ 76,4	0,3	2,4
Italien	395	- 1,5	931	- 10,8	2,5	2,4
Luxemburg	107	- 7,0	176	- 4,9	0,5	1,6
Niederlande	1 513	+ 7,7	3 217	- 8,0	8,8	2,1
Österreich	151	- 34,9	334	- 26,6	0,9	2,2
Portugal	77	+133,3	793	+791,0	2,2	10,3
Schweden	211	- 22,7	354	- 35,5	1,0	1,7
Spanien	246	- 11,8	575	- 27,1	1,6	2,3
Baltische Staaten	64	+ 20,8	242	+ 93,6	0,7	3,8
Island	6	+ 50,0	23	+ 43,8	0,1	3,8
Norwegen	55	- 58,6	164	- 27,1	0,4	3,0
Polen	142	- 57,0	410	- 45,8	1,1	2,9
Russland	191	+ 24,8	509	+ 41,8	1,4	2,7
Schweiz	218	- 17,4	441	- 19,8	1,2	2,0
Tschechische Republik	68	- 48,9	173	- 26,1	0,5	2,5
Türkei	59	- 55,3	118	- 28,5	0,3	2,0
Ungarn	35	- 51,4	72	- 79,4	0,2	2,1
Sonstige europäische Länder	371	+ 2,5	3 167	+115,3	8,6	8,5
<b>Afrika</b>	<b>454</b>	<b>+ 1,8</b>	<b>1 687</b>	<b>+ 12,2</b>	<b>4,6</b>	<b>3,7</b>
Republik Südafrika	64	+ 64,1	336	+229,4	0,9	5,3
Sonstige afrikanische Länder	390	- 4,2	1 351	- 3,6	3,7	3,5
<b>Asien</b>	<b>1 966</b>	<b>+ 95,6</b>	<b>3 597</b>	<b>+ 34,9</b>	<b>9,8</b>	<b>1,8</b>
Arabische Golfstaaten	106	- 0,9	342	- 21,2	0,9	3,2
Volksrepublik China und Hongkong	700	+607,1	978	+277,6	2,7	1,4
Israel	36	+ 16,1	75	- 3,8	0,2	2,1
Japan	222	+ 0,9	527	- 8,3	1,4	2,4
Südkorea	119	+376,0	245	+198,8	0,7	2,1
Taiwan	132	+109,5	132	+ 3,9	0,4	1,0
Sonstige asiatische Länder	651	+ 41,5	1 298	+ 16,8	3,5	2,0
<b>Amerika</b>	<b>677</b>	<b>- 2,3</b>	<b>1 955</b>	<b>+ 24,4</b>	<b>5,3</b>	<b>2,9</b>
Kanada	76	+ 11,8	201	+ 51,1	0,5	2,6
USA	486	- 7,8	1 366	+ 31,7	3,7	2,8
Mittelamerika und Karibik	33	+ 73,7	101	+ 14,8	0,3	3,1
Brasilien	33	+ 17,9	121	- 9,0	0,3	3,7
Sonstige südamerikanische Länder	49	- 3,9	166	- 7,8	0,5	3,4
<b>Australien, Neuseeland und Ozeanien</b>	<b>48</b>	<b>+ 37,1</b>	<b>85</b>	<b>- 1,2</b>	<b>0,2</b>	<b>1,8</b>
<b>Ohne Angabe</b>	<b>175</b>	<b>- 63,5</b>	<b>318</b>	<b>- 57,9</b>	<b>0,9</b>	<b>1,8</b>

1) Veränderung gegenüber dem Vorjahresmonat in % – 2) Bei Übernachtungen von Gästen aus der Bundesrepublik Deutschland und dem Ausland: Anteil an allen Übernachtungen im Bundesgebiet; sonst: Anteil an allen Übernachtungen am Ausland zusammen. – 3) mittlere Aufenthaltsdauer in Tagen = Übernachtungen / Ankünfte



## Noch: 2.4 Leistung der Beherbergungsstätten nach Reisegebieten und Herkunftsländern

Dezember 2000

Reisegebiet Herkunftsland (ständiger Wohnsitz)	Ankünfte		Übernachtungen			Mittlere Aufenthalts- dauer <sup>3)</sup>
	aller Gäste	Verän- derung <sup>1)</sup>	aller Gäste	Verän- derung <sup>1)</sup>	Anteil <sup>2)</sup>	
<b>Niederrhein</b>	<b>90 541</b>	<b>+ 0,3</b>	<b>175 234</b>	<b>+ 4,6</b>	<b>100</b>	<b>1,9</b>
<b>Bundesrepublik Deutschland</b>	<b>75 141</b>	<b>+ 0,3</b>	<b>144 170</b>	<b>+ 3,8</b>	<b>82,3</b>	<b>1,9</b>
darunter Nordrhein-Westfalen	15 383	+ 1,1	36 126	+ 5,6	20,6	2,3
<b>Ausland</b>	<b>15 400</b>	<b>+ 0,6</b>	<b>31 064</b>	<b>+ 8,5</b>	<b>17,7</b>	<b>2,0</b>
<b>Europa</b>	<b>13 218</b>	<b>+ 2,6</b>	<b>25 269</b>	<b>+ 8,4</b>	<b>81,3</b>	<b>1,9</b>
EU-Länder	11 260	+ 3,6	20 979	+ 9,6	67,5	1,9
Belgien	1 205	+ 5,6	1 848	+ 7,4	5,9	1,5
Dänemark	135	- 35,7	298	- 7,5	1,0	2,2
Finnland	76	+ 4,1	104	- 1,9	0,3	1,4
Frankreich	788	- 12,7	1 609	+ 4,9	5,2	2,0
Griechenland	93	+ 1,1	231	+ 21,6	0,7	2,5
Großbritannien und Nordirland	1 959	- 7,9	4 163	- 1,2	13,4	2,1
Republik Irland	63	- 61,6	285	- 10,9	0,9	4,5
Italien	548	- 7,0	1 238	- 11,6	4,0	2,3
Luxemburg	68	- 13,9	92	- 17,9	0,3	1,4
Niederlande	5 377	+ 20,2	8 645	+ 27,6	27,8	1,6
Österreich	461	- 8,3	1 309	+ 1,3	4,2	2,8
Portugal	44	- 40,5	116	- 17,7	0,4	2,6
Schweden	186	+ 10,1	379	+ 27,6	1,2	2,0
Spanien	257	- 4,1	662	- 6,6	2,1	2,6
Baltische Staaten	47	+683,3	81	+440,0	0,3	1,7
Island	6	+200,0	14	+ 16,7	-	2,3
Norwegen	66	+ 43,5	143	+ 44,4	0,5	2,2
Polen	266	- 5,7	648	+ 2,0	2,1	2,4
Russland	331	+ 20,8	690	- 7,4	2,2	2,1
Schweiz	591	- 11,8	1 112	+ 9,0	3,6	1,9
Tschechische Republik	190	- 5,0	394	- 42,6	1,3	2,1
Türkei	253	- 15,9	731	+ 31,0	2,4	2,9
Ungarn	34	+ 3,0	51	- 30,1	0,2	1,5
Sonstige europäische Länder	174	- 13,4	426	+ 29,5	1,4	2,4
<b>Afrika</b>	<b>57</b>	<b>+111,1</b>	<b>200</b>	<b>+ 70,9</b>	<b>0,6</b>	<b>3,5</b>
Republik Südafrika	23	+155,6	90	+462,5	0,3	3,9
Sonstige afrikanische Länder	34	+ 88,9	110	+ 8,9	0,4	3,2
<b>Asien</b>	<b>606</b>	<b>+ 41,9</b>	<b>1 982</b>	<b>+ 61,5</b>	<b>6,4</b>	<b>3,3</b>
Arabische Golfstaaten	26	+ 18,2	93	+ 14,8	0,3	3,6
Volksrepublik China und Hongkong	102	+ 21,4	663	+ 63,3	2,1	6,5
Israel	47	+ 2,2	106	+ 12,8	0,3	2,3
Japan	245	+ 77,5	594	+ 84,5	1,9	2,4
Südkorea	11	- 45,0	26	- 54,4	0,1	2,4
Taiwan	14	- 22,2	37	+ 27,6	0,1	2,6
Sonstige asiatische Länder	161	+ 62,6	463	+ 94,5	1,5	2,9
<b>Amerika</b>	<b>659</b>	<b>- 15,9</b>	<b>2 238</b>	<b>+ 10,1</b>	<b>7,2</b>	<b>3,4</b>
Kanada	74	- 18,7	141	- 27,3	0,5	1,9
USA	546	- 9,3	1 975	+ 22,0	6,4	3,6
Mittelamerika und Karibik	9	- 55,0	21	- 70,4	0,1	2,3
Brasilien	20	- 60,0	71	- 31,7	0,2	3,6
Sonstige südamerikanische Länder	10	- 52,4	30	- 33,3	0,1	3,0
<b>Australien, Neuseeland und Ozeanien</b>	<b>36</b>	<b>+ 9,1</b>	<b>78</b>	<b>- 34,5</b>	<b>0,3</b>	<b>2,2</b>
<b>Ohne Angabe</b>	<b>824</b>	<b>- 29,2</b>	<b>1 297</b>	<b>- 29,0</b>	<b>4,2</b>	<b>1,6</b>

Anmerkungen siehe Seite 32

## Noch: 2.4 Leistung der Beherbergungsstätten nach Reisegebieten und Herkunftsländern

Dezember 2000

Reisegebiet Herkunftsland (ständiger Wohnsitz)	Ankünfte		Übernachtungen			Mittlere Aufenthalts- dauer <sup>3)</sup>
	aller Gäste	Verän- derung <sup>1)</sup>	aller Gäste	Verän- derung <sup>1)</sup>	Anteil <sup>2)</sup>	
<b>Münsterland</b>	<b>74 329</b>	<b>- 0,4</b>	<b>158 121</b>	<b>- 3,6</b>	<b>100</b>	<b>2,1</b>
<b>Bundesrepublik Deutschland</b>	<b>69 098</b>	<b>- 0,2</b>	<b>147 014</b>	<b>- 4,2</b>	<b>93,0</b>	<b>2,1</b>
darunter Nordrhein-Westfalen	27 558	- 8,9	66 809	- 11,2	42,3	2,4
<b>Ausland</b>	<b>5 231</b>	<b>- 2,7</b>	<b>11 107</b>	<b>+ 5,1</b>	<b>7,0</b>	<b>2,1</b>
<b>Europa</b>	<b>4 303</b>	<b>- 6,6</b>	<b>8 880</b>	<b>+ 0,8</b>	<b>79,9</b>	<b>2,1</b>
EU-Länder	3 474	- 1,1	6 407	+ 1,0	57,7	1,8
Belgien	208	- 26,5	331	- 29,7	3,0	1,6
Dänemark	244	- 0,4	398	+ 8,4	3,6	1,6
Finnland	43	- 32,8	55	- 54,5	0,5	1,3
Frankreich	312	- 26,8	488	- 36,1	4,4	1,6
Griechenland	14	+180,0	33	+ 73,7	0,3	2,4
Großbritannien und Nordirland	555	+ 10,3	1 032	+ 14,0	9,3	1,9
Republik Irland	22	+ 10,0	52	+126,1	0,5	2,4
Italien	170	- 11,0	405	- 7,1	3,6	2,4
Luxemburg	30	- 21,1	52	-	0,5	1,7
Niederlande	1 435	+ 5,7	2 601	+ 6,7	23,4	1,8
Österreich	122	- 3,9	416	+ 36,8	3,7	3,4
Portugal	40	+ 48,1	91	+ 59,6	0,8	2,3
Schweden	163	+ 31,5	260	+ 37,6	2,3	1,6
Spanien	116	+ 13,7	193	- 2,5	1,7	1,7
Baltische Staaten	31	- 50,8	50	- 71,8	0,5	1,6
Island	7	+250,0	17	+325,0	0,2	2,4
Norwegen	57	-	77	+ 5,5	0,7	1,4
Polen	227	- 50,7	1 002	+ 8,4	9,0	4,4
Russland	51	- 40,7	121	- 48,1	1,1	2,4
Schweiz	209	+ 7,2	464	+ 20,5	4,2	2,2
Tschechische Republik	54	- 11,5	112	- 4,3	1,0	2,1
Türkei	36	- 18,2	77	- 31,3	0,7	2,1
Ungarn	42	- 14,3	138	+ 20,0	1,2	3,3
Sonstige europäische Länder	115	+ 51,3	415	+ 26,5	3,7	3,6
<b>Afrika</b>	<b>8</b>	<b>- 20,0</b>	<b>21</b>	<b>- 66,1</b>	<b>0,2</b>	<b>2,6</b>
Republik Südafrika	1	- 75,0	7	- 66,7	0,1	7,0
Sonstige afrikanische Länder	7	+ 16,7	14	- 65,9	0,1	2,0
<b>Asien</b>	<b>175</b>	<b>+ 15,9</b>	<b>609</b>	<b>+ 10,5</b>	<b>5,5</b>	<b>3,5</b>
Arabische Golfstaaten	13	- 13,3	72	+ 94,6	0,6	5,5
Volksrepublik China und Hongkong	42	- 14,3	116	- 28,8	1,0	2,8
Israel	18	+ 80,0	51	+240,0	0,5	2,8
Japan	67	+ 21,8	120	- 45,9	1,1	1,8
Südkorea	7	+600,0	11	x	0,1	1,6
Taiwan	1	-	1	- 75,0	-	1,0
Sonstige asiatische Länder	27	+ 35,0	238	+118,3	2,1	8,8
<b>Amerika</b>	<b>374</b>	<b>+ 41,7</b>	<b>892</b>	<b>+ 59,9</b>	<b>8,0</b>	<b>2,4</b>
Kanada	15	+ 66,7	94	+394,7	0,8	6,3
USA	304	+ 33,9	627	+ 31,2	5,6	2,1
Mittelamerika und Karibik	20	+150,0	47	+422,2	0,4	2,4
Brasilien	28	+ 75,0	57	+ 90,0	0,5	2,0
Sonstige südamerikanische Länder	7	+ 75,0	67	+204,5	0,6	9,6
<b>Australien, Neuseeland und Ozeanien</b>	<b>32</b>	<b>+540,0</b>	<b>61</b>	<b>+662,5</b>	<b>0,5</b>	<b>1,9</b>
<b>Ohne Angabe</b>	<b>339</b>	<b>- 0,3</b>	<b>644</b>	<b>+ 10,5</b>	<b>5,8</b>	<b>1,9</b>

Anmerkungen siehe Seite 32

## Noch: 2.4 Leistung der Beherbergungsstätten nach Reisegebieten und Herkunftsländern

**Dezember 2000**

Reisegebiet Herkunftsland (ständiger Wohnsitz)	Ankünfte		Übernachtungen			Mittlere Aufenthalts- dauer <sup>3)</sup>
	aller Gäste	Verän- derung <sup>1)</sup>	aller Gäste	Verän- derung <sup>1)</sup>	Anteil <sup>2)</sup>	
<b>Teutoburger Wald</b>	<b>98 982</b>	<b>- 6,7</b>	<b>429 174</b>	<b>+ 3,7</b>	<b>100</b>	<b>4,3</b>
<b>Bundesrepublik Deutschland</b>	<b>90 636</b>	<b>- 8,2</b>	<b>408 999</b>	<b>+ 3,2</b>	<b>95,3</b>	<b>4,5</b>
darunter Nordrhein-Westfalen	32 681	+ 1,9	210 617	+ 11,5	49,1	6,4
<b>Ausland</b>	<b>8 346</b>	<b>+ 12,9</b>	<b>20 175</b>	<b>+ 16,2</b>	<b>4,7</b>	<b>2,4</b>
<b>Europa</b>	<b>6 532</b>	<b>+ 4,7</b>	<b>15 932</b>	<b>+ 7,1</b>	<b>79,0</b>	<b>2,4</b>
EU-Länder	4 947	+ 8,8	11 503	+ 16,3	57,0	2,3
Belgien	398	+ 7,0	741	+ 50,3	3,7	1,9
Dänemark	351	- 23,7	638	- 39,6	3,2	1,8
Finnland	98	+ 55,6	180	+ 30,4	0,9	1,8
Frankreich	516	+ 3,2	1 113	+ 14,7	5,5	2,2
Griechenland	40	- 21,6	108	+ 6,9	0,5	2,7
Großbritannien und Nordirland	1 074	+ 13,4	2 454	+ 14,8	12,2	2,3
Republik Irland	28	- 9,7	92	+ 80,4	0,5	3,3
Italien	437	+ 31,2	1 052	+ 26,3	5,2	2,4
Luxemburg	30	- 43,4	49	- 44,9	0,2	1,6
Niederlande	1 239	+ 12,1	3 324	+ 30,8	16,5	2,7
Österreich	292	+ 27,0	768	+ 36,9	3,8	2,6
Portugal	46	- 42,5	102	- 52,6	0,5	2,2
Schweden	226	+ 61,4	400	+ 41,3	2,0	1,8
Spanien	172	- 5,5	482	+ 15,0	2,4	2,8
Baltische Staaten	72	+ 14,3	279	+ 15,8	1,4	3,9
Island	-	-100,0	-	-100,0	-	-
Norwegen	42	- 16,0	91	+ 1,1	0,5	2,2
Polen	435	- 7,6	1 469	- 19,9	7,3	3,4
Russland	167	- 28,3	381	- 35,4	1,9	2,3
Schweiz	332	+ 10,7	668	+ 24,4	3,3	2,0
Tschechische Republik	193	+ 37,9	578	+ 73,6	2,9	3,0
Türkei	83	- 8,8	170	- 21,3	0,8	2,0
Ungarn	58	- 56,4	269	- 7,9	1,3	4,6
Sonstige europäische Länder	203	+ 1,5	524	- 37,5	2,6	2,6
<b>Afrika</b>	<b>33</b>	<b>- 15,4</b>	<b>168</b>	<b>- 1,8</b>	<b>0,8</b>	<b>5,1</b>
Republik Südafrika	9	- 40,0	25	- 52,8	0,1	2,8
Sonstige afrikanische Länder	24	-	143	+ 21,2	0,7	6,0
<b>Asien</b>	<b>338</b>	<b>+ 23,8</b>	<b>1 290</b>	<b>+ 56,6</b>	<b>6,4</b>	<b>3,8</b>
Arabische Golfstaaten	33	+371,4	61	+335,7	0,3	1,8
Volksrepublik China und Hongkong	113	+ 66,2	495	+102,0	2,5	4,4
Israel	18	- 37,9	64	+ 14,3	0,3	3,6
Japan	87	+ 2,4	198	+ 1,0	1,0	2,3
Südkorea	10	+ 66,7	28	- 34,9	0,1	2,8
Taiwan	19	+ 90,0	45	+125,0	0,2	2,4
Sonstige asiatische Länder	58	- 14,7	399	+ 59,6	2,0	6,9
<b>Amerika</b>	<b>462</b>	<b>+ 62,7</b>	<b>1 388</b>	<b>+ 89,9</b>	<b>6,9</b>	<b>3,0</b>
Kanada	38	+ 35,7	111	+ 82,0	0,6	2,9
USA	381	+ 61,4	1 018	+ 61,3	5,0	2,7
Mittelamerika und Karibik	3	- 25,0	28	+366,7	0,1	9,3
Brasilien	22	+144,4	176	+633,3	0,9	8,0
Sonstige südamerikanische Länder	18	+157,1	55	+511,1	0,3	3,1
<b>Australien, Neuseeland und Ozeanien</b>	<b>67</b>	<b>+252,6</b>	<b>111</b>	<b>+131,3</b>	<b>0,6</b>	<b>1,7</b>
<b>Ohne Angabe</b>	<b>914</b>	<b>+ 69,6</b>	<b>1 286</b>	<b>+ 83,5</b>	<b>6,4</b>	<b>1,4</b>

Anmerkungen siehe Seite 32

## Noch: 2.4 Leistung der Beherbergungsstätten nach Reisegebieten und Herkunftsländern

Dezember 2000

Reisegebiet Herkunftsland (ständiger Wohnsitz)	Ankünfte		Übernachtungen			Mittlere Aufenthalts- dauer <sup>3)</sup>
	aller Gäste	Verän- derung <sup>1)</sup>	aller Gäste	Verän- derung <sup>1)</sup>	Anteil <sup>2)</sup>	
<b>Sauerland</b>	<b>107 698</b>	<b>+ 3,8</b>	<b>391 460</b>	<b>+ 4,2</b>	<b>100</b>	<b>3,6</b>
<b>Bundesrepublik Deutschland</b>	<b>91 581</b>	<b>+ 0,5</b>	<b>330 181</b>	<b>+ 1,2</b>	<b>84,3</b>	<b>3,6</b>
darunter Nordrhein-Westfalen	43 070	- 4,1	190 149	- 0,5	48,6	4,4
<b>Ausland</b>	<b>16 117</b>	<b>+ 27,3</b>	<b>61 279</b>	<b>+ 24,5</b>	<b>15,7</b>	<b>3,8</b>
<b>Europa</b>	<b>15 519</b>	<b>+ 28,2</b>	<b>59 612</b>	<b>+ 25,0</b>	<b>97,3</b>	<b>3,8</b>
EU-Länder	14 814	+ 28,6	57 113	+ 24,3	93,2	3,9
Belgien	1 012	+ 58,4	3 238	+ 67,1	5,3	3,2
Dänemark	147	+ 59,8	377	+ 52,0	0,6	2,6
Finnland	52	+160,0	69	- 46,5	0,1	1,3
Frankreich	173	+ 30,1	388	+ 31,5	0,6	2,2
Griechenland	23	+130,0	31	+ 24,0	0,1	1,3
Großbritannien und Nordirland	393	+105,8	1 100	+ 78,3	1,8	2,8
Republik Irland	22	- 8,3	52	+ 36,8	0,1	2,4
Italien	160	+ 68,4	293	+ 16,3	0,5	1,8
Luxemburg	69	+137,9	170	+109,9	0,3	2,5
Niederlande	12 304	+ 22,0	50 244	+ 21,0	82,0	4,1
Österreich	265	+154,8	605	+ 4,1	1,0	2,3
Portugal	9	+ 50,0	58	+314,3	0,1	6,4
Schweden	119	+124,5	283	+177,5	0,5	2,4
Spanien	66	+ 65,0	205	+127,8	0,3	3,1
Baltische Staaten	24	+ 71,4	72	+ 94,6	0,1	3,0
Island	4	- 42,9	6	- 62,5	-	1,5
Norwegen	84	+ 9,1	250	- 7,1	0,4	3,0
Polen	154	- 28,7	573	+ 34,8	0,9	3,7
Russland	59	+110,7	233	+214,9	0,4	3,9
Schweiz	134	+ 47,3	364	- 2,4	0,6	2,7
Tschechische Republik	105	+ 1,9	267	- 20,8	0,4	2,5
Türkei	34	+ 30,8	85	+ 57,4	0,1	2,5
Ungarn	18	+ 20,0	54	- 60,3	0,1	3,0
Sonstige europäische Länder	89	x	595	x	1,0	6,7
<b>Afrika</b>	<b>27</b>	<b>+575,0</b>	<b>84</b>	<b>x</b>	<b>0,1</b>	<b>3,1</b>
Republik Südafrika	4	+300,0	27	+800,0	-	6,8
Sonstige afrikanische Länder	23	+666,7	57	x	0,1	2,5
<b>Asien</b>	<b>131</b>	<b>+ 59,8</b>	<b>369</b>	<b>+ 89,2</b>	<b>0,6</b>	<b>2,8</b>
Arabische Golfstaaten	2	- 90,0	10	- 79,2	-	5,0
Volksrepublik China und Hongkong	42	+250,0	128	+265,7	0,2	3,0
Israel	2	- 86,7	3	- 89,3	-	1,5
Japan	42	+ 40,0	133	+101,5	0,2	3,2
Südkorea	6	+100,0	14	+100,0	-	2,3
Taiwan	20	+900,0	33	+312,5	0,1	1,7
Sonstige asiatische Länder	17	+466,7	48	+380,0	0,1	2,8
<b>Amerika</b>	<b>185</b>	<b>+ 76,2</b>	<b>624</b>	<b>+ 78,3</b>	<b>1,0</b>	<b>3,4</b>
Kanada	14	+ 27,3	96	+ 41,2	0,2	6,9
USA	149	+ 69,3	427	+ 70,8	0,7	2,9
Mittelamerika und Karibik	10	+100,0	38	+100,0	0,1	3,8
Brasilien	10	+ 66,7	39	+ 95,0	0,1	3,9
Sonstige südamerikanische Länder	2	x	24	+100,0	-	12,0
<b>Australien, Neuseeland und Ozeanien</b>	<b>22</b>	<b>+340,0</b>	<b>66</b>	<b>+725,0</b>	<b>0,1</b>	<b>3,0</b>
<b>Ohne Angabe</b>	<b>233</b>	<b>- 34,7</b>	<b>524</b>	<b>- 45,2</b>	<b>0,9</b>	<b>2,2</b>

Anmerkungen siehe Seite 32

## Noch: 2.4 Leistung der Beherbergungsstätten nach Reisegebieten und Herkunftsländern

Dezember 2000

Reisegebiet Herkunftsland (ständiger Wohnsitz)	Ankünfte		Übernachtungen			Mittlere Aufenthalts- dauer <sup>3)</sup>
	aller Gäste	Verän- derung <sup>1)</sup>	aller Gäste	Verän- derung <sup>1)</sup>	Anteil <sup>2)</sup>	
<b>Siegerland-Wittgenstein</b>	<b>13 795</b>	<b>- 17,5</b>	<b>73 030</b>	<b>+ 3,0</b>	<b>100</b>	<b>5,3</b>
<b>Bundesrepublik Deutschland</b>	<b>12 484</b>	<b>- 21,8</b>	<b>69 936</b>	<b>+ 0,8</b>	<b>95,8</b>	<b>5,6</b>
darunter Nordrhein-Westfalen	5 564	- 11,6	45 296	+ 4,3	62,0	8,1
<b>Ausland</b>	<b>1 311</b>	<b>+ 70,3</b>	<b>3 094</b>	<b>+103,3</b>	<b>4,2</b>	<b>2,4</b>
<b>Europa</b>	<b>1 057</b>	<b>+ 62,4</b>	<b>2 386</b>	<b>+ 95,7</b>	<b>77,1</b>	<b>2,3</b>
EU-Länder	803	+ 80,0	1 761	+116,6	56,9	2,2
Belgien	67	- 5,6	131	+ 3,1	4,2	2,0
Dänemark	62	+210,0	177	+580,8	5,7	2,9
Finnland	6	+100,0	15	+400,0	0,5	2,5
Frankreich	77	+102,6	126	+137,7	4,1	1,6
Griechenland	3	- 66,7	3	- 70,0	0,1	1,0
Großbritannien und Nordirland	79	+ 46,3	153	+ 16,8	4,9	1,9
Republik Irland	-	-	-	-	-	-
Italien	64	+ 36,2	92	+ 13,6	3,0	1,4
Luxemburg	2	- 50,0	4	- 20,0	0,1	2,0
Niederlande	328	+180,3	840	+262,1	27,1	2,6
Österreich	61	+ 32,6	121	+ 59,2	3,9	2,0
Portugal	3	+200,0	4	+100,0	0,1	1,3
Schweden	24	+ 9,1	25	- 21,9	0,8	1,0
Spanien	27	+ 92,9	70	+100,0	2,3	2,6
Baltische Staaten	1	- 75,0	2	- 50,0	0,1	2,0
Island	-	-	-	-	-	-
Norwegen	5	+150,0	7	+250,0	0,2	1,4
Polen	42	- 12,5	153	+ 82,1	4,9	3,6
Russland	28	- 9,7	91	+ 89,6	2,9	3,3
Schweiz	76	+ 61,7	102	+ 41,7	3,3	1,3
Tschechische Republik	38	+ 15,2	173	+ 35,2	5,6	4,6
Türkei	10	+ 11,1	11	- 42,1	0,4	1,1
Ungarn	22	-	41	+ 17,1	1,3	1,9
Sonstige europäische Länder	32	+255,6	45	+221,4	1,5	1,4
<b>Afrika</b>	<b>6</b>	<b>+500,0</b>	<b>10</b>	<b>+ 66,7</b>	<b>0,3</b>	<b>1,7</b>
Republik Südafrika	-	-	-	-	-	-
Sonstige afrikanische Länder	6	+500,0	10	+ 66,7	0,3	1,7
<b>Asien</b>	<b>163</b>	<b>+154,7</b>	<b>507</b>	<b>+290,0</b>	<b>16,4</b>	<b>3,1</b>
Arabische Golfstaaten	7	+ 40,0	20	+ 66,7	0,6	2,9
Volksrepublik China und Hongkong	63	+152,0	222	+318,9	7,2	3,5
Israel	-	-100,0	-	-100,0	-	-
Japan	48	+380,0	150	+971,4	4,8	3,1
Südkorea	12	+ 50,0	14	+ 27,3	0,5	1,2
Taiwan	-	-100,0	-	-100,0	-	-
Sonstige asiatische Länder	33	x	101	+741,7	3,3	3,1
<b>Amerika</b>	<b>79</b>	<b>+ 49,1</b>	<b>185</b>	<b>+ 11,4</b>	<b>6,0</b>	<b>2,3</b>
Kanada	13	x	20	+566,7	0,6	1,5
USA	50	+ 28,2	113	- 13,7	3,7	2,3
Mittelamerika und Karibik	2	+100,0	12	+ 71,4	0,4	6,0
Brasilien	10	- 9,1	20	- 4,8	0,6	2,0
Sonstige südamerikanische Länder	4	+300,0	20	+400,0	0,6	5,0
<b>Australien, Neuseeland und Ozeanien</b>	<b>6</b>	<b>+500,0</b>	<b>6</b>	<b>+500,0</b>	<b>0,2</b>	<b>1,0</b>
<b>Ohne Angabe</b>	<b>-</b>	<b>-</b>	<b>-</b>	<b>-</b>	<b>-</b>	<b>-</b>

Anmerkungen siehe Seite 32

## Noch: 2.4 Leistung der Beherbergungsstätten nach Reisegebieten und Herkunftsländern

Dezember 2000

Reisegebiet Herkunftsland (ständiger Wohnsitz)	Ankünfte		Übernachtungen			Mittlere Aufenthalts- dauer <sup>3)</sup>
	aller Gäste	Verän- derung <sup>1)</sup>	aller Gäste	Verän- derung <sup>1)</sup>	Anteil <sup>2)</sup>	
<b>Bergisches Land</b>	<b>80 423</b>	<b>+ 1,7</b>	<b>190 829</b>	<b>+ 0,9</b>	<b>100</b>	<b>2,4</b>
<b>Bundesrepublik Deutschland</b>	<b>68 544</b>	<b>- 0,2</b>	<b>165 472</b>	<b>- 0,7</b>	<b>86,7</b>	<b>2,4</b>
darunter Nordrhein-Westfalen	19 642	- 4,1	67 671	- 9,6	35,5	3,4
<b>Ausland</b>	<b>11 879</b>	<b>+ 14,6</b>	<b>25 357</b>	<b>+ 12,9</b>	<b>13,3</b>	<b>2,1</b>
<b>Europa</b>	<b>9 225</b>	<b>+ 9,4</b>	<b>20 080</b>	<b>+ 13,9</b>	<b>79,2</b>	<b>2,2</b>
EU-Länder	7 339	+ 10,6	15 559	+ 19,9	61,4	2,1
Belgien	617	+ 4,8	1 021	- 2,8	4,0	1,7
Dänemark	179	- 33,9	287	- 31,0	1,1	1,6
Finnland	157	+106,6	1 161	+735,3	4,6	7,4
Frankreich	892	- 4,5	1 507	- 4,1	5,9	1,7
Griechenland	71	- 26,0	157	- 3,1	0,6	2,2
Großbritannien und Nordirland	2 301	+ 23,8	5 316	+ 29,5	21,0	2,3
Republik Irland	40	- 18,4	155	- 23,6	0,6	3,9
Italien	649	+ 15,3	1 140	+ 1,7	4,5	1,8
Luxemburg	125	+ 48,8	174	+ 15,2	0,7	1,4
Niederlande	1 282	+ 3,3	2 568	+ 10,7	10,1	2,0
Österreich	406	+ 24,9	772	+ 16,1	3,0	1,9
Portugal	76	+ 40,7	295	+ 66,7	1,2	3,9
Schweden	270	+ 66,7	437	+ 79,8	1,7	1,6
Spanien	274	- 17,2	569	- 12,7	2,2	2,1
Baltische Staaten	36	- 40,0	95	- 73,5	0,4	2,6
Island	5	- 37,5	9	- 25,0	-	1,8
Norwegen	157	+ 20,8	221	- 25,8	0,9	1,4
Polen	370	+ 38,1	1 009	+ 49,3	4,0	2,7
Russland	166	+ 21,2	500	+ 81,8	2,0	3,0
Schweiz	389	- 21,6	776	- 32,3	3,1	2,0
Tschechische Republik	304	+ 10,9	769	- 8,0	3,0	2,5
Türkei	139	- 29,1	331	- 25,6	1,3	2,4
Ungarn	120	+ 36,4	284	+ 24,0	1,1	2,4
Sonstige europäische Länder	200	+ 44,9	527	+ 42,4	2,1	2,6
<b>Afrika</b>	<b>87</b>	<b>+ 33,8</b>	<b>188</b>	<b>+ 27,0</b>	<b>0,7</b>	<b>2,2</b>
Republik Südafrika	35	-	79	+ 19,7	0,3	2,3
Sonstige afrikanische Länder	52	+ 73,3	109	+ 32,9	0,4	2,1
<b>Asien</b>	<b>682</b>	<b>+ 82,4</b>	<b>1 351</b>	<b>+ 27,3</b>	<b>5,3</b>	<b>2,0</b>
Arabische Golfstaaten	27	+ 28,6	39	- 58,1	0,2	1,4
Volksrepublik China und Hongkong	137	+ 26,9	375	+ 61,6	1,5	2,7
Israel	37	+ 54,2	54	+ 20,0	0,2	1,5
Japan	221	+116,7	375	+ 39,4	1,5	1,7
Südkorea	96	+317,4	171	+159,1	0,7	1,8
Taiwan	4	- 69,2	8	- 52,9	-	2,0
Sonstige asiatische Länder	160	+ 92,8	329	- 2,9	1,3	2,1
<b>Amerika</b>	<b>1 392</b>	<b>+ 71,2</b>	<b>2 769</b>	<b>+ 11,4</b>	<b>10,9</b>	<b>2,0</b>
Kanada	70	+ 12,9	174	- 13,9	0,7	2,5
USA	1 039	+ 48,2	1 945	- 5,7	7,7	1,9
Mittelamerika und Karibik	140	x	306	+992,9	1,2	2,2
Brasilien	21	+ 61,5	71	+ 18,3	0,3	3,4
Sonstige südamerikanische Länder	122	+306,7	273	+103,7	1,1	2,2
<b>Australien, Neuseeland und Ozeanien</b>	<b>57</b>	<b>+119,2</b>	<b>118</b>	<b>+ 63,9</b>	<b>0,5</b>	<b>2,1</b>
<b>Ohne Angabe</b>	<b>436</b>	<b>- 34,1</b>	<b>851</b>	<b>- 20,7</b>	<b>3,4</b>	<b>2,0</b>

Anmerkungen siehe Seite 32

## Noch: 2.4 Leistung der Beherbergungsstätten nach Reisegebieten und Herkunftsländern

Dezember 2000

Reisegebiet Herkunftsland (ständiger Wohnsitz)	Ankünfte		Übernachtungen			Mittlere Aufenthalts- dauer <sup>3)</sup>
	aller Gäste	Verän- derung <sup>1)</sup>	aller Gäste	Verän- derung <sup>1)</sup>	Anteil <sup>2)</sup>	
<b>Bonn und Rhein-Sieg-Kreis</b>	<b>69 103</b>	<b>+ 0,8</b>	<b>145 769</b>	<b>+ 2,5</b>	<b>100</b>	<b>2,1</b>
<b>Bundesrepublik Deutschland</b>	<b>59 276</b>	<b>- 2,4</b>	<b>118 904</b>	<b>- 3,0</b>	<b>81,6</b>	<b>2,0</b>
darunter Nordrhein-Westfalen	9 814	+ 14,1	23 538	- 3,0	16,1	2,4
<b>Ausland</b>	<b>9 827</b>	<b>+ 25,7</b>	<b>26 865</b>	<b>+ 37,1</b>	<b>18,4</b>	<b>2,7</b>
<b>Europa</b>	<b>7 013</b>	<b>+ 24,8</b>	<b>17 355</b>	<b>+ 39,5</b>	<b>64,6</b>	<b>2,5</b>
EU-Länder	5 976	+ 34,4	14 199	+ 54,0	52,9	2,4
Belgien	816	+ 19,0	1 825	+ 88,1	6,8	2,2
Dänemark	74	- 11,9	163	+ 7,9	0,6	2,2
Finnland	37	- 54,9	137	- 33,2	0,5	3,7
Frankreich	623	+ 28,2	1 463	+ 82,4	5,4	2,3
Griechenland	55	+ 10,0	156	+ 31,1	0,6	2,8
Großbritannien und Nordirland	2 075	+ 72,3	4 987	+ 78,8	18,6	2,4
Republik Irland	19	- 64,2	73	- 36,5	0,3	3,8
Italien	317	+ 27,8	820	+ 28,1	3,1	2,6
Luxemburg	75	+ 33,9	155	+101,3	0,6	2,1
Niederlande	1 270	+ 37,9	2 735	+ 31,1	10,2	2,2
Österreich	247	+ 6,0	713	+ 62,8	2,7	2,9
Portugal	32	+ 18,5	82	+ 7,9	0,3	2,6
Schweden	102	- 14,3	225	- 24,5	0,8	2,2
Spanien	234	+ 17,6	665	+ 46,2	2,5	2,8
Baltische Staaten	42	+ 16,7	94	- 11,3	0,3	2,2
Island	3	- 70,0	6	- 64,7	-	2,0
Norwegen	32	- 66,0	58	- 78,8	0,2	1,8
Polen	113	- 14,4	493	+ 21,1	1,8	4,4
Russland	96	- 52,7	380	- 10,6	1,4	4,0
Schweiz	323	+ 10,6	817	+ 40,4	3,0	2,5
Tschechische Republik	92	- 2,1	204	- 26,6	0,8	2,2
Türkei	97	- 14,9	266	- 4,0	1,0	2,7
Ungarn	71	+ 65,1	211	+ 88,4	0,8	3,0
Sonstige europäische Länder	168	+ 10,5	627	- 15,4	2,3	3,7
<b>Afrika</b>	<b>363</b>	<b>+108,6</b>	<b>1 669</b>	<b>+114,2</b>	<b>6,2</b>	<b>4,6</b>
Republik Südafrika	29	- 56,1	99	- 60,1	0,4	3,4
Sonstige afrikanische Länder	334	+209,3	1 570	+195,7	5,8	4,7
<b>Asien</b>	<b>977</b>	<b>+ 25,9</b>	<b>2 998</b>	<b>+ 4,4</b>	<b>11,2</b>	<b>3,1</b>
Arabische Golfstaaten	81	- 16,5	387	- 52,4	1,4	4,8
Volksrepublik China und Hongkong	196	+ 86,7	354	- 14,5	1,3	1,8
Israel	87	+141,7	248	+ 75,9	0,9	2,9
Japan	174	- 41,6	594	+ 16,5	2,2	3,4
Südkorea	24	- 25,0	50	- 71,9	0,2	2,1
Taiwan	20	+100,0	103	+212,1	0,4	5,2
Sonstige asiatische Länder	395	+ 99,5	1 262	+ 61,2	4,7	3,2
<b>Amerika</b>	<b>779</b>	<b>+ 18,6</b>	<b>2 520</b>	<b>+ 28,4</b>	<b>9,4</b>	<b>3,2</b>
Kanada	65	+ 97,0	308	+262,4	1,1	4,7
USA	588	+ 22,8	1 697	+ 16,7	6,3	2,9
Mittelamerika und Karibik	15	- 48,3	105	- 17,3	0,4	7,0
Brasilien	21	- 50,0	100	+ 53,8	0,4	4,8
Sonstige südamerikanische Länder	90	+ 21,6	310	+ 33,6	1,2	3,4
<b>Australien, Neuseeland und Ozeanien</b>	<b>94</b>	<b>+ 28,8</b>	<b>604</b>	<b>- 5,3</b>	<b>2,2</b>	<b>6,4</b>
<b>Ohne Angabe</b>	<b>601</b>	<b>+ 15,8</b>	<b>1 719</b>	<b>+ 89,3</b>	<b>6,4</b>	<b>2,9</b>

Anmerkungen siehe Seite 32

## Noch: 2.4 Leistung der Beherbergungsstätten nach Reisegebieten und Herkunftsländern

Dezember 2000

Reisegebiet Herkunftsland (ständiger Wohnsitz)	Ankünfte		Übernachtungen			Mittlere Aufenthalts- dauer <sup>3)</sup>
	aller Gäste	Verän- derung <sup>1)</sup>	aller Gäste	Verän- derung <sup>1)</sup>	Anteil <sup>2)</sup>	
<b>Köln</b>	<b>124 055</b>	<b>+ 2,6</b>	<b>207 479</b>	<b>+ 3,0</b>	<b>100</b>	<b>1,7</b>
<b>Bundesrepublik Deutschland</b>	<b>87 133</b>	<b>+ 0,3</b>	<b>137 694</b>	<b>- 1,0</b>	<b>66,4</b>	<b>1,6</b>
darunter Nordrhein-Westfalen	11 293	+ 40,0	17 689	+ 26,3	8,5	1,6
<b>Ausland</b>	<b>36 922</b>	<b>+ 8,6</b>	<b>69 785</b>	<b>+ 11,6</b>	<b>33,6</b>	<b>1,9</b>
<b>Europa</b>	<b>29 050</b>	<b>+ 11,3</b>	<b>54 594</b>	<b>+ 12,0</b>	<b>78,2</b>	<b>1,9</b>
EU-Länder	25 305	+ 10,2	47 555	+ 12,4	68,1	1,9
Belgien	3 074	- 1,7	4 864	- 3,3	7,0	1,6
Dänemark	391	+ 13,7	557	+ 0,5	0,8	1,4
Finnland	66	+ 10,0	157	+ 42,7	0,2	2,4
Frankreich	2 674	- 6,2	5 566	+ 17,6	8,0	2,1
Griechenland	183	+ 83,0	373	+134,6	0,5	2,0
Großbritannien und Nordirland	11 002	+ 15,3	21 942	+ 15,9	31,4	2,0
Republik Irland	153	- 34,3	313	- 43,9	0,4	2,0
Italien	1 014	+ 4,8	2 015	- 11,8	2,9	2,0
Luxemburg	293	- 3,9	411	- 0,7	0,6	1,4
Niederlande	4 529	+ 27,2	6 803	+ 22,7	9,7	1,5
Österreich	749	+ 13,7	1 877	+ 26,2	2,7	2,5
Portugal	130	- 6,5	219	- 35,6	0,3	1,7
Schweden	362	+ 11,7	687	+ 35,5	1,0	1,9
Spanien	685	- 8,4	1 771	+ 5,4	2,5	2,6
Baltische Staaten	61	+ 69,4	109	+ 62,7	0,2	1,8
Island	12	+300,0	22	+450,0	-	1,8
Norwegen	171	+ 39,0	301	+ 33,2	0,4	1,8
Polen	304	+ 19,7	597	+ 3,5	0,9	2,0
Russland	515	- 3,2	1 466	- 15,2	2,1	2,8
Schweiz	1 475	- 2,2	2 446	+ 2,5	3,5	1,7
Tschechische Republik	99	+ 8,8	253	+ 11,0	0,4	2,6
Türkei	635	+ 96,0	985	+ 68,4	1,4	1,6
Ungarn	87	+ 19,2	187	+ 42,7	0,3	2,1
Sonstige europäische Länder	386	+ 94,9	673	+ 37,6	1,0	1,7
<b>Afrika</b>	<b>158</b>	<b>- 8,1</b>	<b>348</b>	<b>+ 31,8</b>	<b>0,5</b>	<b>2,2</b>
Republik Südafrika	37	- 67,8	92	- 33,3	0,1	2,5
Sonstige afrikanische Länder	121	+112,3	256	+103,2	0,4	2,1
<b>Asien</b>	<b>1 658</b>	<b>+ 4,6</b>	<b>2 793</b>	<b>+ 2,8</b>	<b>4,0</b>	<b>1,7</b>
Arabische Golfstaaten	92	+135,9	207	+195,7	0,3	2,3
Volksrepublik China und Hongkong	512	+ 20,2	715	+ 8,2	1,0	1,4
Israel	123	+ 20,6	242	+ 44,0	0,3	2,0
Japan	585	- 5,0	997	- 5,9	1,4	1,7
Südkorea	38	- 5,0	60	- 30,2	0,1	1,6
Taiwan	46	- 66,7	77	- 68,3	0,1	1,7
Sonstige asiatische Länder	262	+ 17,0	495	+ 15,1	0,7	1,9
<b>Amerika</b>	<b>3 841</b>	<b>- 4,1</b>	<b>7 414</b>	<b>+ 10,1</b>	<b>10,6</b>	<b>1,9</b>
Kanada	169	+ 28,0	324	+ 36,7	0,5	1,9
USA	3 341	- 7,1	6 409	+ 7,3	9,2	1,9
Mittelamerika und Karibik	87	+ 42,6	179	+ 25,2	0,3	2,1
Brasilien	132	+ 38,9	278	+ 41,8	0,4	2,1
Sonstige südamerikanische Länder	112	- 7,4	224	+ 23,1	0,3	2,0
<b>Australien, Neuseeland und Ozeanien</b>	<b>281</b>	<b>+ 6,0</b>	<b>463</b>	<b>+ 10,2</b>	<b>0,7</b>	<b>1,6</b>
<b>Ohne Angabe</b>	<b>1 934</b>	<b>+ 3,9</b>	<b>4 173</b>	<b>+ 15,2</b>	<b>6,0</b>	<b>2,2</b>

Anmerkungen siehe Seite 32



## Noch: 2.4 Leistung der Beherbergungsstätten nach Reisegebieten und Herkunftsländern

Dezember 2000

Reisegebiet Herkunftsland (ständiger Wohnsitz)	Ankünfte		Übernachtungen			Mittlere Aufenthalts- dauer <sup>3)</sup>
	aller Gäste	Verän- derung <sup>1)</sup>	aller Gäste	Verän- derung <sup>1)</sup>	Anteil <sup>2)</sup>	
<b>Düsseldorf</b>	<b>85 334</b>	<b>+ 0,1</b>	<b>142 318</b>	<b>+ 4,1</b>	<b>100</b>	<b>1,7</b>
<b>Bundesrepublik Deutschland</b>	<b>56 324</b>	<b>- 4,8</b>	<b>89 424</b>	<b>- 1,4</b>	<b>62,8</b>	<b>1,6</b>
darunter Nordrhein-Westfalen	4 610	-16,6	7 129	-15,3	5,0	1,5
<b>Ausland</b>	<b>29 010</b>	<b>+11,3</b>	<b>52 894</b>	<b>+15,0</b>	<b>37,2</b>	<b>1,8</b>
<b>Europa</b>	<b>20 888</b>	<b>+10,2</b>	<b>35 830</b>	<b>+11,8</b>	<b>67,7</b>	<b>1,7</b>
EU-Länder	17 937	+11,4	29 332	+12,0	55,5	1,6
Belgien	947	+ 8,9	1 282	- 3,8	2,4	1,4
Dänemark	187	- 4,1	298	- 2,6	0,6	1,6
Finnland	412	+ 0,2	720	+10,6	1,4	1,7
Frankreich	1 516	+ 3,6	2 227	+ 6,3	4,2	1,5
Griechenland	274	-28,5	726	-25,2	1,4	2,6
Großbritannien und Nordirland	4 296	+ 6,6	7 584	+17,7	14,3	1,8
Republik Irland	145	+15,1	294	+52,3	0,6	2,0
Italien	1 222	+ 5,5	1 953	+14,6	3,7	1,6
Luxemburg	248	+34,8	297	+ 3,8	0,6	1,2
Niederlande	5 986	+29,5	9 210	+26,4	17,4	1,5
Österreich	691	+ 1,8	1 333	- 4,8	2,5	1,9
Portugal	123	+ 4,2	275	+16,0	0,5	2,2
Schweden	592	-15,3	880	-17,8	1,7	1,5
Spanien	1 298	+12,2	2 253	+ 1,9	4,3	1,7
Baltische Staaten	43	-14,0	195	+89,3	0,4	4,5
Island	12	-40,0	45	-41,6	0,1	3,8
Norwegen	189	- 7,4	315	+ 8,6	0,6	1,7
Polen	310	+18,3	728	+34,6	1,4	2,3
Russland	494	-14,1	1 346	- 0,1	2,5	2,7
Schweiz	846	+ 1,7	1 546	+ 4,1	2,9	1,8
Tschechische Republik	76	-43,7	183	-36,0	0,3	2,4
Türkei	372	+ 2,2	840	+13,2	1,6	2,3
Ungarn	125	+ 8,7	236	-20,8	0,4	1,9
Sonstige europäische Länder	484	+56,6	1 064	+56,0	2,0	2,2
<b>Afrika</b>	<b>185</b>	<b>-11,9</b>	<b>503</b>	<b>+ 3,9</b>	<b>1,0</b>	<b>2,7</b>
Republik Südafrika	31	-50,0	104	+ 2,0	0,2	3,4
Sonstige afrikanische Länder	154	+ 4,1	399	+ 4,5	0,8	2,6
<b>Asien</b>	<b>3 784</b>	<b>+22,5</b>	<b>8 598</b>	<b>+26,1</b>	<b>16,3</b>	<b>2,3</b>
Arabische Golfstaaten	110	-40,9	426	-32,7	0,8	3,9
Volksrepublik China und Hongkong	215	-16,0	415	-19,4	0,8	1,9
Israel	309	+51,5	931	+36,9	1,8	3,0
Japan	2 720	+28,7	5 592	+36,4	10,6	2,1
Südkorea	28	-33,3	73	-12,0	0,1	2,6
Taiwan	52	+26,8	104	-19,4	0,2	2,0
Sonstige asiatische Länder	350	+41,7	1 057	+55,7	2,0	3,0
<b>Amerika</b>	<b>2 855</b>	<b>+ 8,0</b>	<b>5 930</b>	<b>+20,1</b>	<b>11,2</b>	<b>2,1</b>
Kanada	122	+32,6	226	+11,9	0,4	1,9
USA	2 484	+23,1	5 122	+36,7	9,7	2,1
Mittelamerika und Karibik	72	-80,2	122	-80,5	0,2	1,7
Brasilien	82	+ 9,3	234	+21,2	0,4	2,9
Sonstige südamerikanische Länder	95	-	226	+30,6	0,4	2,4
<b>Australien, Neuseeland und Ozeanien</b>	<b>92</b>	<b>-</b>	<b>209</b>	<b>- 3,7</b>	<b>0,4</b>	<b>2,3</b>
<b>Ohne Angabe</b>	<b>1 206</b>	<b>+14,0</b>	<b>1 824</b>	<b>+21,9</b>	<b>3,4</b>	<b>1,5</b>

Anmerkungen siehe Seite 32

## Noch: 2.4 Leistung der Beherbergungsstätten nach Reisegebieten und Herkunftsländern

**Dezember 2000**

Reisegebiet Herkunftsland (ständiger Wohnsitz)	Ankünfte		Übernachtungen			Mittlere Aufenthalts- dauer <sup>3)</sup>
	aller Gäste	Verän- derung <sup>1)</sup>	aller Gäste	Verän- derung <sup>1)</sup>	Anteil <sup>2)</sup>	
<b>Ruhrgebiet</b>	<b>125 912</b>	<b>- 6,2</b>	<b>252 670</b>	<b>- 2,7</b>	<b>100</b>	<b>2,0</b>
<b>Bundesrepublik Deutschland</b>	<b>111 032</b>	<b>- 9,3</b>	<b>219 754</b>	<b>- 6,1</b>	<b>87,0</b>	<b>2,0</b>
darunter Nordrhein-Westfalen	19 166	- 2,9	58 871	- 5,0	23,3	3,1
<b>Ausland</b>	<b>14 880</b>	<b>+ 25,1</b>	<b>32 916</b>	<b>+ 28,5</b>	<b>13,0</b>	<b>2,2</b>
<b>Europa</b>	<b>12 770</b>	<b>+ 27,1</b>	<b>26 998</b>	<b>+ 27,7</b>	<b>82,0</b>	<b>2,1</b>
EU-Länder	9 121	+ 27,1	18 211	+ 32,8	55,3	2,0
Belgien	695	+ 12,6	1 161	+ 23,0	3,5	1,7
Dänemark	293	+ 51,0	461	+ 61,2	1,4	1,6
Finnland	170	+178,7	446	+301,8	1,4	2,6
Frankreich	918	+ 44,1	1 502	+ 40,1	4,6	1,6
Griechenland	107	+ 48,6	276	+ 8,7	0,8	2,6
Großbritannien und Nordirland	1 412	+ 13,1	3 808	+ 47,9	11,6	2,7
Republik Irland	34	- 20,9	80	+ 45,5	0,2	2,4
Italien	804	+ 49,7	1 688	- 8,4	5,1	2,1
Luxemburg	131	+ 7,4	196	+ 25,6	0,6	1,5
Niederlande	2 761	+ 10,0	4 594	+ 8,4	14,0	1,7
Österreich	885	+ 88,7	2 107	+101,2	6,4	2,4
Portugal	143	+ 70,2	308	+ 65,6	0,9	2,2
Schweden	411	+ 8,7	726	+ 37,8	2,2	1,8
Spanien	357	+ 75,0	858	+102,4	2,6	2,4
Baltische Staaten	83	+ 1,2	144	+ 2,1	0,4	1,7
Island	9	- 62,5	11	- 78,8	-	1,2
Norwegen	170	+ 32,8	297	+ 23,8	0,9	1,7
Polen	662	- 26,2	1 472	- 37,3	4,5	2,2
Russland	404	+ 27,8	1 583	+ 27,5	4,8	3,9
Schweiz	854	+ 35,6	1 742	+ 36,7	5,3	2,0
Tschechische Republik	242	+ 74,1	457	+ 26,2	1,4	1,9
Türkei	517	+ 98,8	1 144	+108,0	3,5	2,2
Ungarn	214	+ 33,8	414	+ 58,6	1,3	1,9
Sonstige europäische Länder	494	+112,9	1 523	+ 58,5	4,6	3,1
<b>Afrika</b>	<b>121</b>	<b>+ 13,1</b>	<b>278</b>	<b>+ 19,3</b>	<b>0,8</b>	<b>2,3</b>
Republik Südafrika	33	- 44,1	71	- 34,3	0,2	2,2
Sonstige afrikanische Länder	88	+ 83,3	207	+ 65,6	0,6	2,4
<b>Asien</b>	<b>722</b>	<b>+127,0</b>	<b>2 020</b>	<b>+ 76,0</b>	<b>6,1</b>	<b>2,8</b>
Arabische Golfstaaten	40	+ 60,0	129	- 26,7	0,4	3,2
Volksrepublik China und Hongkong	156	+110,8	410	+150,0	1,2	2,6
Israel	46	+100,0	181	+302,2	0,5	3,9
Japan	185	+117,6	412	+113,5	1,3	2,2
Südkorea	38	+280,0	65	+109,7	0,2	1,7
Taiwan	18	+ 12,5	124	+ 79,7	0,4	6,9
Sonstige asiatische Länder	239	+181,2	699	+ 48,7	2,1	2,9
<b>Amerika</b>	<b>909</b>	<b>+ 14,1</b>	<b>2 913</b>	<b>+ 47,6</b>	<b>8,8</b>	<b>3,2</b>
Kanada	65	+ 8,3	172	- 3,9	0,5	2,6
USA	710	+ 9,1	2 380	+ 54,2	7,2	3,4
Mittelamerika und Karibik	21	+ 61,5	50	+ 35,1	0,2	2,4
Brasilien	58	+141,7	162	+237,5	0,5	2,8
Sonstige südamerikanische Länder	55	+ 12,2	149	- 10,8	0,5	2,7
<b>Australien, Neuseeland und Ozeanien</b>	<b>39</b>	<b>- 31,6</b>	<b>140</b>	<b>- 18,6</b>	<b>0,4</b>	<b>3,6</b>
<b>Ohne Angabe</b>	<b>319</b>	<b>- 44,2</b>	<b>567</b>	<b>- 40,3</b>	<b>1,7</b>	<b>1,8</b>

Anmerkungen siehe Seite 32

## Noch: 2.4 Leistung der Beherbergungsstätten nach Reisegebieten und Herkunftsländern

Dezember 2000

Reisegebiet Herkunftsland (ständiger Wohnsitz)	Ankünfte		Übernachtungen			Mittlere Aufenthalts- dauer <sup>3)</sup>
	aller Gäste	Verän- derung <sup>1)</sup>	aller Gäste	Verän- derung <sup>1)</sup>	Anteil <sup>2)</sup>	
<b>Nordrhein-Westfalen</b>	<b>941 492</b>	<b>- 0,7</b>	<b>2 348 090</b>	<b>+ 2,6</b>	<b>100</b>	<b>2,5</b>
<b>Bundesrepublik Deutschland</b>	<b>777 101</b>	<b>- 2,9</b>	<b>1 976 800</b>	<b>+ 0,3</b>	<b>84,2</b>	<b>2,5</b>
darunter Nordrhein-Westfalen	208 123	- 1,2	794 160	+ 1,7	33,8	3,8
<b>Ausland</b>	<b>164 391</b>	<b>+11,6</b>	<b>371 290</b>	<b>+16,5</b>	<b>15,8</b>	<b>2,3</b>
<b>Europa</b>	<b>131 723</b>	<b>+11,0</b>	<b>296 048</b>	<b>+15,4</b>	<b>79,7</b>	<b>2,2</b>
EU-Länder	111 915	+12,4	246 412	+16,8	66,4	2,2
Belgien	11 351	+ 8,0	21 491	+15,1	5,8	1,9
Dänemark	2 157	- 4,1	3 882	- 2,1	1,0	1,8
Finnland	1 196	+20,3	3 224	+70,0	0,9	2,7
Frankreich	9 801	- 3,9	18 183	+ 6,1	4,9	1,9
Griechenland	945	- 3,1	2 383	+ 6,6	0,6	2,5
Großbritannien und Nordirland	29 453	+13,3	61 885	+18,9	16,7	2,1
Republik Irland	579	-27,4	1 523	- 6,4	0,4	2,6
Italien	5 780	+12,7	11 627	- 0,1	3,1	2,0
Luxemburg	1 178	+10,2	1 776	+10,4	0,5	1,5
Niederlande	38 024	+21,1	94 781	+20,8	25,5	2,5
Österreich	4 330	+20,0	10 355	+24,7	2,8	2,4
Portugal	723	+12,4	2 343	+52,7	0,6	3,2
Schweden	2 666	+ 8,2	4 656	+13,6	1,3	1,7
Spanien	3 732	+ 5,9	8 303	+ 8,4	2,2	2,2
Baltische Staaten	504	+ 7,9	1 363	- 0,9	0,4	2,7
Island	64	-28,9	153	-33,2	-	2,4
Norwegen	1 028	- 1,5	1 924	- 7,7	0,5	1,9
Polen	3 025	-16,4	8 554	- 7,1	2,3	2,8
Russland	2 502	- 2,6	7 300	+ 3,3	2,0	2,9
Schweiz	5 447	+ 2,3	10 478	+ 6,8	2,8	1,9
Tschechische Republik	1 461	+ 4,1	3 563	- 6,8	1,0	2,4
Türkei	2 235	+20,1	4 758	+27,8	1,3	2,1
Ungarn	826	+ 2,9	1 957	- 3,7	0,5	2,4
Sonstige europäische Länder	2 716	+44,1	9 586	+53,1	2,6	3,5
<b>Afrika</b>	<b>1 499</b>	<b>+19,4</b>	<b>5 156</b>	<b>+36,6</b>	<b>1,4</b>	<b>3,4</b>
Republik Südafrika	266	-34,3	930	+ 8,5	0,3	3,5
Sonstige afrikanische Länder	1 233	+45,1	4 226	+44,8	1,1	3,4
<b>Asien</b>	<b>11 202</b>	<b>+37,5</b>	<b>26 114</b>	<b>+29,2</b>	<b>7,0</b>	<b>2,3</b>
Arabische Golfstaaten	537	- 1,3	1 786	-25,9	0,5	3,3
Volksrepublik China und Hongkong	2 278	+74,4	4 871	+54,8	1,3	2,1
Israel	723	+38,8	1 955	+44,4	0,5	2,7
Japan	4 596	+22,5	9 692	+28,8	2,6	2,1
Südkorea	389	+87,9	757	+18,7	0,2	1,9
Taiwan	326	+ 0,6	664	- 5,5	0,2	2,0
Sonstige asiatische Länder	2 353	+57,9	6 389	+44,2	1,7	2,7
<b>Amerika</b>	<b>12 212</b>	<b>+10,0</b>	<b>28 828</b>	<b>+22,7</b>	<b>7,8</b>	<b>2,4</b>
Kanada	721	+22,8	1 867	+35,0	0,5	2,6
USA	10 078	+10,0	23 079	+21,9	6,2	2,3
Mittelamerika und Karibik	412	-21,5	1 009	-11,6	0,3	2,4
Brasilien	437	+18,4	1 329	+48,7	0,4	3,0
Sonstige südamerikanische Länder	564	+24,5	1 544	+33,1	0,4	2,7
<b>Australien, Neuseeland und Ozeanien</b>	<b>774</b>	<b>+26,7</b>	<b>1 941</b>	<b>+ 8,5</b>	<b>0,5</b>	<b>2,5</b>
<b>Ohne Angabe</b>	<b>6 981</b>	<b>- 7,6</b>	<b>13 203</b>	<b>+ 2,6</b>	<b>3,6</b>	<b>1,9</b>

Anmerkungen siehe Seite 32

## 3.1 Leistung der Beherbergungs

Januar bis

Amtliche Schlüsselnummer	Verwaltungsbezirk	Ankünfte			
		aller Gäste	Veränderung <sup>1)</sup>	ausländischer Gäste	Veränderung <sup>1)</sup>
<b>111 000</b>	<b>Kreisfreie Städte</b>				
<b>111 000</b>	<b>Düsseldorf</b>	<b>1 272 441</b>	<b>+ 3,6</b>	<b>472 212</b>	<b>+ 7,9</b>
<b>112 000</b>	<b>Duisburg</b>	<b>150 278</b>	<b>-11,6</b>	<b>25 989</b>	<b>+ 4,5</b>
<b>113 000</b>	<b>Essen</b>	<b>357 465</b>	<b>+ 2,8</b>	<b>67 290</b>	<b>+ 14,7</b>
<b>114 000</b>	<b>Krefeld</b>	<b>103 945</b>	<b>- 9,2</b>	<b>19 796</b>	<b>- 7,7</b>
<b>116 000</b>	<b>Mönchengladbach</b>	<b>108 340</b>	<b>- 3,1</b>	<b>24 331</b>	<b>- 2,4</b>
<b>117 000</b>	<b>Mülheim an der Ruhr</b>	<b>81 568</b>	<b>- 3,7</b>	<b>9 660</b>	<b>- 1,2</b>
<b>119 000</b>	<b>Oberhausen</b>	<b>106 671</b>	<b>+15,3</b>	<b>12 882</b>	<b>- 2,4</b>
<b>120 000</b>	<b>Remscheid</b>	<b>69 057</b>	<b>+ 0,8</b>	<b>15 206</b>	<b>+ 9,9</b>
<b>122 000</b>	<b>Solingen</b>	<b>63 458</b>	<b>+ 3,6</b>	<b>11 012</b>	<b>- 0,3</b>
<b>124 000</b>	<b>Wuppertal</b>	<b>159 261</b>	<b>+12,9</b>	<b>27 358</b>	<b>+ 12,8</b>
<b>154 000</b>	<b>Kreis Kleve</b>	<b>277 696</b>	<b>+ 9,8</b>	<b>40 856</b>	<b>+ 32,5</b>
154 004	Bedburg-Hau	2 208	+20,3	156	- 24,3
154 008	Emmerich, Stadt	17 138	- 0,5	3 835	- 21,7
154 012	Geldern, Stadt	22 281	- 2,8	1 567	+ 26,6
154 016	Goch, Stadt	9 996	-13,6	1 349	- 43,7
154 020	Issum	.	.	.	.
154 024	Kalkar, Stadt	.	.	.	.
154 028	Kerken	3 149	.	256	+ 0,8
154 032	Kevelaer, Stadt	40 257	+ 9,9	5 817	+ 14,3
154 036	Kleve, Stadt	62 432	- 1,3	6 776	+ 9,0
154 040	Kranenburg	17 866	-10,5	667	+ 25,8
154 044	Rees, Stadt	5 701	+ 4,9	489	+ 18,1
154 048	Rheurdt	5 427	-27,0	386	+ 33,1
154 052	Straelen, Stadt	16 217	- 0,3	917	- 30,9
154 056	Uedem	.	.	.	.
154 060	Wachtendonk	.	.	.	.
154 064	Weeze	2 500	+ 4,2	13	- 96,0
<b>158 000</b>	<b>Kreis Mettmann</b>	<b>446 077</b>	<b>- 0,1</b>	<b>84 775</b>	<b>+ 3,6</b>
158 004	Erkrath, Stadt	18 214	- 2,8	4 721	+ 23,6
158 008	Haan, Stadt	24 123	- 8,4	4 486	+ 8,5
158 012	Heiligenhaus, Stadt	.	.	.	.
158 016	Hilden, Stadt	64 584	- 0,2	9 503	+ 11,3
158 020	Langenfeld (Rhld.), Stadt	22 833	- 7,6	2 890	+ 12,6
158 024	Mettmann, Stadt	61 429	+21,6	10 546	+ 21,2
158 026	Monheim am Rhein, Stadt	35 979	+30,6	4 838	+ 31,5
158 028	Ratingen, Stadt	173 548	- 5,5	41 420	- 5,7
158 032	Velbert, Stadt	31 178	-10,6	4 522	+ 1,0
158 036	Wülfrath, Stadt	.	.	.	.
<b>162 000</b>	<b>Kreis Neuss</b>	<b>335 945</b>	<b>+ 2,4</b>	<b>78 489</b>	<b>+ 8,2</b>
162 004	Dormagen, Stadt	32 331	+26,4	4 177	- 10,8
162 008	Grevenbroich, Stadt	23 732	+ 1,6	4 013	+ 36,3
162 012	Jüchen	.	.	.	.
162 016	Kaarst, Stadt	44 019	-15,8	10 160	- 8,9
162 020	Korschenbroich, Stadt	3 377	+ 6,6	354	+ 8,3
162 022	Meerbusch, Stadt	30 222	+ 6,7	5 157	- 6,3
162 024	Neuss, Stadt	198 615	+ 3,7	54 335	+ 14,1
162 028	Rommerskirchen	.	.	.	.
<b>166 000</b>	<b>Kreis Viersen</b>	<b>133 160</b>	<b>- 5,1</b>	<b>14 620</b>	<b>- 5,2</b>
166 004	Brüggen	19 791	- 3,4	1 449	+108,5
166 008	Grefrath	.	.	.	.
166 012	Kempfen, Stadt	6 368	-17,8	969	- 28,9
166 016	Nettetal, Stadt	50 971	- 1,3	2 311	- 21,5
166 020	Niederkrüchten	4 182	+12,4	1 542	+ 26,6
166 024	Schwalmtal	.	.	.	.
166 028	Tönisvorst, Stadt	3 925	-18,3	532	- 52,0
166 032	Viersen, Stadt	9 789	- 7,3	1 738	- 17,0
166 036	Willich, Stadt	22 497	-15,1	3 879	- 15,7
<b>170 000</b>	<b>Kreis Wesel</b>	<b>210 697</b>	<b>- 0,2</b>	<b>35 017</b>	<b>+ 7,4</b>
170 004	Alpen	.	.	.	.
170 008	Dinslaken, Stadt	15 102	- 5,1	1 597	- 20,9
170 012	Hamminkeln, Stadt	12 141	+ 6,6	852	+ 4,2
170 016	Hünxe	.	.	.	.

1) Veränderung gegenüber dem Vorjahreszeitraum in % - 2) mittlere Aufenthaltsdauer in Tagen = Übernachtungen / Ankünfte - 3) mittlere Auslastung =

## stätten nach Verwaltungsbezirken

Dezember 2000

Übernachtungen				Mittlere Aufenthaltsdauer <sup>2)</sup>		Mittlere Auslastung der angebotenen Betten <sup>3)</sup>	Amtliche Schlüsselnummer
aller Gäste	Veränderung <sup>1)</sup>	ausländischer Gäste	Veränderung <sup>1)</sup>	aller Gäste	ausländischer Gäste		
<b>2 423 843</b>	<b>+ 5,7</b>	<b>996 413</b>	<b>+ 9,0</b>	<b>1,9</b>	<b>2,1</b>	<b>44,0</b>	<b>111 000</b>
322 297	- 2,8	59 319	+ 12,9	2,1	2,3	36,5	112 000
910 553	+10,1	166 532	+ 27,3	2,5	2,5	43,9	113 000
229 153	- 2,6	51 469	- 1,6	2,2	2,6	39,3	114 000
206 113	- 5,5	54 282	- 3,0	1,9	2,2	33,0	116 000
167 869	+ 0,9	25 849	+ 3,1	2,1	2,7	36,5	117 000
186 589	+12,9	28 174	+ 6,0	1,7	2,2	44,4	119 000
112 144	+ 4,0	25 705	+ 6,2	1,6	1,7	33,3	120 000
136 559	+ 4,0	27 191	- 2,2	2,2	2,5	31,1	122 000
343 375	+ 1,0	56 481	- 1,3	2,2	2,1	37,3	124 000
<b>573 032</b>	<b>+ 8,6</b>	<b>73 727</b>	<b>+ 21,9</b>	<b>2,1</b>	<b>1,8</b>	<b>31,7</b>	<b>154 000</b>
4 395	+24,8	238	- 35,3	2,0	1,5	20,9	154 004
31 259	+ 8,9	7 313	- 7,7	1,8	1,9	28,4	154 008
95 269	+ 2,2	4 326	+ 38,6	4,3	2,8	56,4	154 012
18 955	-21,3	3 359	- 53,7	1,9	2,5	17,7	154 016
.	.	.	.	.	.	.	154 020
.	.	.	.	.	.	.	154 024
5 973	+ 5,4	489	+ 22,6	1,9	1,9	17,9	154 028
69 503	+ 9,2	11 472	+ 37,6	1,7	2,0	28,4	154 032
116 361	+ 1,4	15 177	- 3,3	1,9	2,2	32,5	154 036
44 761	- 9,3	1 239	+ 43,2	2,5	1,9	36,9	154 040
11 692	+31,6	819	+ 21,2	2,1	1,7	26,5	154 044
17 630	+ 9,3	1 687	+ 39,2	3,2	4,4	26,2	154 048
33 844	- 8,1	1 836	- 39,5	2,1	2,0	39,8	154 052
.	.	.	.	.	.	.	154 056
.	.	.	.	.	.	.	154 060
7 462	-11,6	80	- 93,6	3,0	6,2	30,3	154 064
<b>913 502</b>	<b>+ 2,0</b>	<b>192 366</b>	<b>+ 11,8</b>	<b>2,0</b>	<b>2,3</b>	<b>37,9</b>	<b>158 000</b>
38 909	- 3,4	11 618	+ 5,5	2,1	2,5	29,1	158 004
78 135	-14,3	11 997	+ 19,6	3,2	2,7	46,1	158 008
.	.	.	.	.	.	.	158 012
135 512	+ 2,3	25 361	+ 15,8	2,1	2,7	43,4	158 016
46 801	+ 1,7	7 801	+ 18,9	2,0	2,7	36,7	158 020
113 700	+21,3	21 588	+ 22,4	1,9	2,0	31,5	158 024
62 655	+31,8	9 700	+ 31,6	1,7	2,0	37,8	158 026
348 570	+ 2,1	89 980	+ 8,6	2,0	2,2	42,8	158 028
63 102	-15,0	10 019	- 2,7	2,0	2,2	26,3	158 032
.	.	.	.	.	.	.	158 036
<b>663 600</b>	<b>+ 6,5</b>	<b>164 124</b>	<b>+ 13,4</b>	<b>2,0</b>	<b>2,1</b>	<b>38,0</b>	<b>162 000</b>
82 577	+28,7	12 457	+ 1,5	2,6	3,0	37,7	162 004
55 921	+15,7	10 932	+ 35,3	2,4	2,7	41,3	162 008
.	.	.	.	.	.	.	162 012
65 949	- 8,2	15 256	- 3,6	1,5	1,5	34,6	162 016
7 359	+ 0,5	844	+ 0,4	2,2	2,4	21,7	162 020
56 513	+ 7,2	13 633	+ 15,3	1,9	2,6	33,7	162 022
387 599	+ 4,4	110 122	+ 15,7	2,0	2,0	39,6	162 024
.	.	.	.	.	.	.	162 028
<b>285 559</b>	<b>- 2,8</b>	<b>37 430</b>	<b>+ 5,0</b>	<b>2,1</b>	<b>2,6</b>	<b>32,6</b>	<b>166 000</b>
40 219	- 3,3	3 634	+151,8	2,0	2,5	33,4	166 004
.	.	.	.	.	.	.	166 008
14 182	-12,5	3 183	- 32,4	2,2	3,3	28,2	166 012
117 366	- 1,1	6 135	+ 0,5	2,3	2,7	36,9	166 016
9 648	+18,9	3 361	+ 41,3	2,3	2,2	24,7	166 020
.	.	.	.	.	.	.	166 024
8 469	- 6,8	1 565	- 29,2	2,2	2,9	22,9	166 028
19 411	- 2,2	5 519	+ 0,9	2,0	3,2	22,9	166 032
47 197	-13,2	9 161	- 8,1	2,1	2,4	32,2	166 036
<b>394 621</b>	<b>- 2,9</b>	<b>69 232</b>	<b>+ 3,1</b>	<b>1,9</b>	<b>2,0</b>	<b>28,6</b>	<b>170 000</b>
33 063	- 9,9	3 791	- 45,7	2,2	2,4	28,5	170 004
20 450	+ 3,8	1 414	- 0,8	1,7	1,7	24,5	170 012
.	.	.	.	.	.	.	170 016

(Übernachtungen / angebotene Bettentage) \* 100

Amtliche Schlüsselnummer	Verwaltungsbezirk	Ankünfte			
		aller Gäste	Veränderung <sup>1)</sup>	ausländischer Gäste	Veränderung <sup>1)</sup>
	<b>Noch: Kreis Wesel</b>				
170 020	Kamp-Lintfort, Stadt	9 684	+ 14,0	1 472	+42,6
170 024	Moers, Stadt	57 164	- 11,2	14 759	- 0,3
170 028	Neukirchen-Vluyn, Stadt	.	.	.	.
170 032	Rheinberg, Stadt	2 618	- 8,7	71	-69,7
170 036	Schermebeck	29 530	+ 9,0	4 287	+54,2
170 040	Sonsbeck	3 511	+ 9,9	112	-36,7
170 044	Voerde (Niederrhein), Stadt	7 337	+ 46,0	1 073	+31,0
170 048	Wesel, Stadt	45 369	+ 16,6	6 191	+13,0
170 052	Xanten, Stadt	20 001	- 16,4	2 704	+28,2
<b>100 000</b>	<b>Reg.-Bez. Düsseldorf</b>	<b>3 876 059</b>	<b>+ 2,0</b>	<b>939 493</b>	<b>+ 7,6</b>
	<b>Kreisfreie Städte</b>				
<b>313 000</b>	<b>Aachen</b>	<b>327 951</b>	<b>+ 11,9</b>	<b>89 845</b>	<b>+ 9,5</b>
<b>314 000</b>	<b>Bonn</b>	<b>554 931</b>	<b>- 1,4</b>	<b>84 610</b>	<b>- 0,9</b>
<b>315 000</b>	<b>Köln</b>	<b>1 739 702</b>	<b>+ 3,1</b>	<b>548 564</b>	<b>+ 4,8</b>
<b>316 000</b>	<b>Leverkusen</b>	<b>118 611</b>	<b>+ 7,9</b>	<b>34 916</b>	<b>+45,3</b>
<b>354 000</b>	<b>Kreis Aachen</b>	<b>158 883</b>	<b>+ 1,9</b>	<b>31 792</b>	<b>- 5,9</b>
354 004	Alsdorf, Stadt	.	.	.	.
354 008	Baesweiler, Stadt	.	.	.	.
354 012	Eschweiler, Stadt	4 627	+ 21,3	569	-21,8
354 016	Herzogenrath, Stadt	6 852	- 7,1	657	-22,8
354 020	Monschau, Stadt	54 523	+ 2,5	12 643	-10,6
354 024	Roetgen	.	.	.	.
354 028	Simmerath	46 206	- 6,5	9 622	- 5,6
354 032	Stolberg (Rhld.), Stadt	21 909	+ 10,2	5 551	+10,1
354 036	Würselen, Stadt	12 776	+ 18,2	1 605	- 7,9
<b>358 000</b>	<b>Kreis Düren</b>	<b>103 059</b>	<b>+ 1,8</b>	<b>18 343</b>	<b>- 6,5</b>
358 004	Aldenhoven	.	.	.	.
358 008	Düren, Stadt	40 875	+ 6,6	8 124	- 8,1
358 012	Heimbach, Stadt	12 363	+ 1,5	1 871	-13,9
358 016	Hürtgenwald	18 057	+ 2,5	4 445	+ 8,4
358 020	Inden	.	.	.	.
358 024	Jülich, Stadt	8 427	- 8,2	1 548	-13,0
358 028	Kreuzau	2 636	- 11,2	26	-52,7
358 032	Langerwehe	580	- 32,6	126	-41,4
358 036	Linnich, Stadt	.	.	.	.
358 040	Merzenich	.	.	.	.
358 044	Nideggen, Stadt	16 752	- 6,8	1 967	-12,1
358 048	Niederzier	.	.	.	.
358 052	Nörvenich	-	-100,0	-	-
358 056	Titz	-	-	-	-
358 060	Vettweiß	.	.	.	.
<b>362 000</b>	<b>Erftkreis</b>	<b>241 618</b>	<b>+ 11,8</b>	<b>55 321</b>	<b>+20,6</b>
362 004	Bedburg, Stadt	.	.	.	.
362 008	Bergheim, Stadt	11 628	+ 28,8	1 318	+38,7
362 012	Brühl, Stadt	46 896	+ 9,9	14 975	+13,6
362 016	Elsdorf	.	.	.	.
362 020	Erftstadt, Stadt	6 838	- 12,3	626	-14,7
362 024	Frechen, Stadt	25 450	- 0,5	4 458	+ 7,7
362 028	Hürth, Stadt	92 211	+ 28,8	28 514	+33,8
362 032	Kerpen, Stadt	13 145	- 7,1	1 653	-23,4
362 036	Pulheim, Stadt	22 351	+ 10,4	2 200	+26,7
362 040	Wesseling, Stadt	16 836	- 12,7	853	- 9,9
<b>366 000</b>	<b>Kreis Euskirchen</b>	<b>202 890</b>	<b>+ 1,7</b>	<b>15 402</b>	<b>- 5,0</b>
366 004	Bad Münstereifel, Stadt	43 527	- 4,3	1 696	-20,7
366 008	Blankenheim	28 439	+ 1,9	2 488	-20,7
366 012	Dahlem	18 693	+ 25,3	382	-81,7
366 016	Euskirchen, Stadt	17 935	-	1 717	+37,0
366 020	Hellenthal	23 759	- 5,7	1 671	+20,6
366 024	Kall	15 585	+ 10,3	440	- 1,1
366 028	Mechernich, Stadt	7 170	- 7,0	160	-50,6
366 032	Nettersheim	.	.	.	.



Amtliche Schlüsselnummer	Verwaltungsbezirk	Ankünfte			
		aller Gäste	Veränderung <sup>1)</sup>	ausländischer Gäste	Veränderung <sup>1)</sup>
	<b>Noch: Kreis Euskirchen</b>				
366 036	Schleiden, Stadt	29 023	+ 1,7	6 033	+ 29,0
366 040	Weilerswist	.	.	.	.
366 044	Zülpich, Stadt	2 462	+ 4,9	400	+ 7,0
<b>370 000</b>	<b>Kreis Heinsberg</b>	<b>56 158</b>	<b>+14,3</b>	<b>9 270</b>	<b>+ 25,9</b>
370 004	Erkelenz, Stadt	10 248	+33,1	1 915	+ 43,9
370 008	Gangelt	-	-	-	-
370 012	Geilenkirchen, Stadt	6 975	+38,4	3 054	+ 50,4
370 016	Heinsberg, Stadt	.	.	.	.
370 020	Hückelhoven, Stadt	8 230	+16,3	1 207	+ 7,2
370 024	Selfkant	-	-	-	-
370 028	Übach-Palenberg, Stadt	.	.	.	.
370 032	Waldfeucht	.	.	.	.
370 036	Wassenberg, Stadt	7 530	- 2,8	583	- 25,4
370 040	Wegberg, Stadt	15 430	+ 9,5	1 366	+ 42,9
<b>374 000</b>	<b>Oberbergischer Kreis</b>	<b>244 875</b>	<b>- 4,3</b>	<b>16 803</b>	<b>+ 11,8</b>
374 004	Bergneustadt, Stadt	7 239	-16,1	154	+ 5,5
374 008	Engelskirchen	.	.	.	.
374 012	Gummersbach, Stadt	44 068	+ 2,5	7 225	+ 26,0
374 016	Hückeswagen, Stadt	13 450	+ 3,0	1 306	- 6,7
374 020	Lindlar	13 594	+ 3,6	429	- 51,5
374 024	Marienheide	24 824	- 1,4	1 742	- 17,1
374 028	Morsbach	.	.	.	.
374 032	Nümbrecht	39 084	- 3,9	811	+ 65,8
374 036	Radevormwald, Stadt	30 417	- 4,4	1 068	+ 52,8
374 040	Reichshof	20 208	- 3,1	499	+115,1
374 044	Waldbrohl, Stadt	8 830	+ 3,3	116	- 55,6
374 048	Wiehl, Stadt	16 697	-28,6	1 894	+ 30,9
374 052	Wipperfürth, Stadt	11 368	+ 0,5	759	+ 2,8
<b>378 000</b>	<b>Rhein.-Berg.-Kreis</b>	<b>180 940</b>	<b>+ 6,2</b>	<b>15 660</b>	<b>+ 9,8</b>
378 004	Bergisch Gladbach, Stadt	80 873	+13,8	6 797	+ 13,9
378 008	Burscheid, Stadt	7 225	+ 1,3	2 408	+ 24,6
378 012	Kürten	5 807	+ 9,3	547	+183,4
378 016	Leichlingen (Rhld.), Stadt	17 288	-11,3	732	- 35,0
378 020	Odenthal	9 958	- 0,7	1 546	- 13,4
378 024	Overath, Stadt	8 607	- 2,5	553	- 41,8
378 028	Rösrath	16 242	+ 2,0	574	+ 40,7
378 032	Wermelskirchen, Stadt	34 940	+ 7,5	2 503	+ 32,2
<b>382 000</b>	<b>Rhein-Sieg-Kreis</b>	<b>501 125</b>	<b>- 0,2</b>	<b>60 973</b>	<b>- 5,5</b>
382 004	Alfter	4 464	- 5,0	408	- 4,7
382 008	Bad Honnef, Stadt	89 976	+ 2,3	8 499	+ 2,0
382 012	Bornheim, Stadt	18 281	+ 4,7	1 121	- 18,0
382 016	Eitorf	.	.	.	.
382 020	Hennef (Sieg), Stadt	40 018	- 5,3	2 243	- 17,8
382 024	Königswinter, Stadt	116 883	- 3,4	13 501	- 17,4
382 028	Lohmar, Stadt	16 184	- 2,1	1 614	- 2,4
382 032	Meckenheim, Stadt	13 605	-20,5	1 921	- 12,6
382 036	Much	.	.	.	.
382 040	Neunkirchen-Seelscheid	.	.	.	.
382 044	Niederkassel, Stadt	10 805	- 2,9	1 077	- 3,6
382 048	Rheinbach, Stadt	9 431	- 4,9	740	- 9,3
382 052	Ruppichterath	11 015	-10,5	1 678	- 17,8
382 056	Sankt Augustin, Stadt	19 819	+10,8	3 491	+ 30,2
382 060	Siegburg, Stadt	37 842	+ 8,3	10 401	- 6,4
382 064	Swisttal	4 185	- 5,9	725	+ 5,5
382 068	Troisdorf, Stadt	49 451	+15,5	10 610	+ 20,8
382 072	Wachtberg	12 360	- 7,8	1 050	- 31,0
382 076	Windeck	15 324	+ 0,3	461	- 29,5
<b>300 000</b>	<b>Reg.-Bez. Köln</b>	<b>4 430 743</b>	<b>+ 3,0</b>	<b>981 499</b>	<b>+ 5,3</b>
	<b>Kreisfreie Städte</b>				
<b>512 000</b>	<b>Bottrop</b>	<b>35 502</b>	<b>- 4,5</b>	<b>6 937</b>	<b>+ 6,3</b>
<b>513 000</b>	<b>Gelsenkirchen</b>	<b>71 457</b>	<b>- 4,7</b>	<b>13 145</b>	<b>+ 9,6</b>
<b>515 000</b>	<b>Münster</b>	<b>399 593</b>	<b>+ 3,2</b>	<b>33 060</b>	<b>+ 13,8</b>



## stätten nach Verwaltungsbezirken

Dezember 2000

Übernachtungen				Mittlere Aufenthaltsdauer <sup>2)</sup>		Mittlere Auslastung der angebotenen Betten <sup>3)</sup>	Amtliche Schlüsselnummer
aller Gäste	Veränderung <sup>1)</sup>	ausländischer Gäste	Veränderung <sup>1)</sup>	aller Gäste	ausländischer Gäste		
127 302	+16,9	31 179	+155,2	4,4	5,2	33,7	366 036
8 258	+ 4,2	1 310	+ 6,5	3,4	3,3	41,6	366 040 366 044
<b>125 156</b>	<b>+ 6,2</b>	<b>27 226</b>	<b>+ 0,9</b>	<b>2,2</b>	<b>2,9</b>	<b>27,7</b>	<b>370 000</b>
23 928	+15,0	4 808	+ 54,9	2,3	2,5	37,5	370 004
—	—	—	—	—	—	—	370 008
20 658	+16,7	11 016	+ 17,7	3,0	3,6	20,1	370 012
17 700	+18,1	2 544	+ 2,3	2,2	2,1	27,3	370 016
—	—	—	—	—	—	—	370 020
—	—	—	—	—	—	—	370 024
—	—	—	—	—	—	—	370 028
15 253	+ 0,5	1 649	– 35,4	2,0	2,8	30,3	370 032
33 434	– 2,4	4 357	+ 13,4	2,2	3,2	32,9	370 036 370 040
<b>915 851</b>	<b>+ 1,1</b>	<b>46 212</b>	<b>+ 17,6</b>	<b>3,7</b>	<b>2,8</b>	<b>39,8</b>	<b>374 000</b>
54 754	–11,4	474	+ 21,5	7,6	3,1	48,4	374 004
—	—	—	—	—	—	—	374 008
98 700	+ 4,5	19 284	+ 35,1	2,2	2,7	25,9	374 012
30 450	– 1,9	3 538	– 16,3	2,3	2,7	41,2	374 016
47 330	+13,4	2 361	+ 17,5	3,5	5,5	31,4	374 020
68 349	+ 1,7	4 701	– 21,8	2,8	2,7	34,1	374 024
—	—	—	—	—	—	—	374 028
187 698	– 3,8	2 147	+ 54,6	4,8	2,6	55,6	374 032
84 365	– 4,5	2 090	+ 8,7	2,8	2,0	45,0	374 036
149 144	+28,6	1 188	+ 76,5	7,4	2,4	50,1	374 040
30 419	+ 5,6	1 087	– 12,5	3,4	9,4	31,6	374 044
35 406	–28,7	5 853	+ 77,8	2,1	3,1	25,0	374 048
27 437	+ 2,5	1 570	– 19,1	2,4	2,1	24,9	374 052
<b>463 474</b>	<b>+ 6,0</b>	<b>40 491</b>	<b>+ 18,7</b>	<b>2,6</b>	<b>2,6</b>	<b>34,8</b>	<b>378 000</b>
172 278	+13,3	16 194	+ 12,8	2,1	2,4	33,9	378 004
19 291	+14,8	8 435	+ 61,5	2,7	3,5	40,7	378 008
14 845	+ 8,7	1 689	+159,0	2,6	3,1	20,3	378 012
97 464	– 8,7	2 107	– 2,7	5,6	2,9	47,4	378 016
17 290	– 9,5	3 298	– 28,9	1,7	2,1	26,0	378 020
30 318	+14,2	1 217	– 46,5	3,5	2,2	25,1	378 024
41 667	+17,8	1 173	+ 50,8	2,6	2,0	42,2	378 028
70 321	+ 5,1	6 378	+ 58,8	2,0	2,5	33,3	378 032
<b>1 149 939</b>	<b>+ 0,5</b>	<b>140 299</b>	<b>– 1,1</b>	<b>2,3</b>	<b>2,3</b>	<b>33,4</b>	<b>382 000</b>
13 533	–11,5	1 544	+ 2,3	3,0	3,8	34,6	382 004
201 514	+ 6,5	23 575	+ 13,2	2,2	2,8	36,4	382 008
43 131	– 5,8	4 752	– 37,7	2,4	4,2	29,4	382 012
—	—	—	—	—	—	—	382 016
177 001	– 1,2	7 513	– 10,7	4,4	3,3	38,9	382 020
230 191	– 1,1	29 533	+ 2,4	2,0	2,2	33,4	382 024
27 718	+ 3,2	3 611	+ 11,1	1,7	2,2	25,4	382 028
25 965	– 9,1	3 243	– 16,8	1,9	1,7	25,3	382 032
—	—	—	—	—	—	—	382 036
—	—	—	—	—	—	—	382 040
19 490	– 7,9	2 221	– 16,3	1,8	2,1	26,3	382 044
17 459	– 9,4	1 166	– 22,0	1,9	1,6	29,4	382 048
19 549	–15,9	3 640	– 28,7	1,8	2,2	29,0	382 052
41 056	+ 1,8	6 297	+ 12,4	2,1	1,8	35,3	382 056
64 831	+ 9,6	18 992	– 7,3	1,7	1,8	33,4	382 060
7 297	+ 4,0	1 356	– 2,9	1,7	1,9	21,0	382 064
95 639	+19,3	23 720	+ 14,2	1,9	2,2	37,2	382 068
27 343	– 6,4	2 717	– 10,4	2,2	2,6	29,4	382 072
72 188	– 7,9	1 764	– 1,6	4,7	3,8	30,8	382 076
<b>9 713 347</b>	<b>+ 1,9</b>	<b>2 096 330</b>	<b>+ 2,9</b>	<b>2,2</b>	<b>2,1</b>	<b>39,3</b>	<b>300 000</b>
<b>65 940</b>	<b>+ 0,1</b>	<b>11 992</b>	<b>+ 8,0</b>	<b>1,9</b>	<b>1,7</b>	<b>41,3</b>	<b>512 000</b>
<b>140 350</b>	<b>+ 1,8</b>	<b>31 698</b>	<b>+ 18,0</b>	<b>2,0</b>	<b>2,4</b>	<b>40,2</b>	<b>513 000</b>
<b>1 042 182</b>	<b>– 2,2</b>	<b>59 016</b>	<b>+ 7,6</b>	<b>2,6</b>	<b>1,8</b>	<b>43,2</b>	<b>515 000</b>

Amtliche Schlüsselnummer	Verwaltungsbezirk	Ankünfte			
		aller Gäste	Veränderung <sup>1)</sup>	ausländischer Gäste	Veränderung <sup>1)</sup>
<b>554 000</b>	<b>Kreis Borken</b>	<b>237 722</b>	<b>- 2,2</b>	<b>18 208</b>	<b>+ 5,7</b>
554 004	Ahaus, Stadt	24 471	-12,4	2 418	+ 7,4
554 008	Bocholt, Stadt	20 149	+ 0,1	2 329	+ 43,9
554 012	Borken, Stadt	44 508	+ 1,3	1 659	+ 7,9
554 016	Gescher, Stadt	3 873	+ 0,9	354	- 15,3
554 020	Gronau (Westf.), Stadt	20 570	- 1,4	2 510	- 11,4
554 024	Heek	.	.	.	.
554 028	Heiden	.	.	.	.
554 032	Isselburg, Stadt	8 218	- 1,3	2 098	- 10,9
554 036	Legden	30 218	- 6,5	1 202	- 43,9
554 040	Raesfeld	9 783	+11,2	589	+ 5,7
554 044	Reken	13 368	-12,4	453	+ 60,1
554 048	Rhede, Stadt	6 133	-17,7	423	+ 14,0
554 052	Schöppingen	3 588	.	542	+ 41,9
554 056	Stadtlohn, Stadt	9 297	+ 5,5	71	- 21,1
554 060	Südlohn	8 797	+ 6,9	1 456	+100,8
554 064	Velen	.	.	.	.
554 068	Vreden, Stadt	11 535	+ 8,7	617	- 1,0
<b>558 000</b>	<b>Kreis Coesfeld</b>	<b>139 040</b>	<b>- 2,6</b>	<b>7 917</b>	<b>+ 10,5</b>
558 004	Ascheberg	17 182	- 3,6	1 406	- 12,8
558 008	Billerbeck, Stadt	21 729	- 1,2	1 055	- 7,2
558 012	Coesfeld, Stadt	24 015	+ 0,3	1 429	+110,8
558 016	Dülmen, Stadt	26 281	- 9,3	415	+ 0,5
558 020	Havixbeck	6 441	- 7,5	779	+ 0,1
558 024	Lüdinghausen, Stadt	8 674	- 3,2	665	+ 31,4
558 028	Nordkirchen	1 706	-11,9	443	+ 3,0
558 032	Nottuln	19 393	+10,0	784	+ 19,7
558 036	Olfen, Stadt	1 894	-13,4	235	- 29,9
558 040	Rosendahl	3 886	- 3,7	1	x
558 044	Senden	7 839	- 5,2	705	+ 13,5
<b>562 000</b>	<b>Kreis Recklinghausen</b>	<b>274 146</b>	<b>- 1,2</b>	<b>36 317</b>	<b>- 5,3</b>
562 004	Castrop-Rauxel, Stadt	12 028	-13,2	605	- 50,3
562 008	Datteln, Stadt	18 772	- 2,2	640	+ 31,1
562 012	Dorsten, Stadt	27 747	+ 4,3	4 146	+ 43,0
562 014	Gladbeck, Stadt	.	.	.	.
562 016	Haltern, Stadt	43 318	+11,2	704	- 37,4
562 020	Herten, Stadt	11 437	-13,2	918	- 18,3
562 024	Marl, Stadt	21 894	-26,6	3 473	- 36,1
562 028	Oer-Erkenschwick, Stadt	27 416	+ 1,5	1 220	+ 39,1
562 032	Recklinghausen, Stadt	46 115	+ 6,9	7 055	+ 41,6
562 036	Waltrop, Stadt	.	.	.	.
<b>566 000</b>	<b>Kreis Steinfurt</b>	<b>255 699</b>	<b>+ 5,8</b>	<b>25 205</b>	<b>+ 7,7</b>
566 004	Altenberge	7 639	- 1,6	91	+ 2,2
566 008	Emsdetten, Stadt	17 082	- 0,8	417	- 9,2
566 012	Greven, Stadt	18 480	+ 2,2	1 281	+ 12,6
566 016	Hörstel, Stadt	10 842	+11,8	1 220	- 36,5
566 020	Hopsten	14 364	- 8,0	392	- 11,5
566 024	Horstmar, Stadt	483	-28,2	49	+880,0
566 028	Ibbenbüren, Stadt	19 202	+22,4	2 544	+ 39,2
566 032	Ladbergen	9 382	+ 6,3	971	- 2,3
566 036	Laer	.	.	.	.
566 040	Lengerich, Stadt	7 202	+ 1,7	937	- 3,4
566 044	Lienen	3 761	- 3,2	240	+ 92,0
566 048	Lotte	.	.	.	.
566 052	Metelen	4 036	+12,5	94	+ 46,9
566 056	Mettingen	11 700	+ 7,0	873	+ 27,4
566 060	Neuenkirchen	5 515	- 5,6	378	- 1,3
566 064	Nordwalde	.	.	.	.
566 068	Ochtrup, Stadt	3 102	-21,3	278	- 52,4
566 072	Recke	3 950	+ 4,3	320	+ 64,1
566 076	Rheine, Stadt	40 253	+13,3	4 599	+ 38,3
566 080	Saerbeck	12 378	- 2,9	964	- 11,3
566 084	Steinfurt, Stadt	10 741	+33,9	832	+ 18,5
566 088	Tecklenburg, Stadt	40 997	+ 7,4	7 898	+ 3,6
566 092	Westerkappeln	.	.	.	.
566 096	Wettringen	3 792	+ 3,7	575	- 1,0

## statten nach Verwaltungsbezirken

Dezember 2000

Übernachtungen				Mittlere Aufenthaltsdauer <sup>2)</sup>		Mittlere Auslastung der angebotenen Betten <sup>3)</sup>	Amtliche Schlüsselnummer
aller Gäste	Veränderung <sup>1)</sup>	ausländischer Gäste	Veränderung <sup>1)</sup>	aller Gäste	ausländischer Gäste		
<b>450 535</b>	<b>- 1,4</b>	<b>36 907</b>	<b>+ 17,3</b>	<b>1,9</b>	<b>2,0</b>	<b>27,3</b>	<b>554 000</b>
44 369	- 9,6	4 698	+ 20,3	1,8	1,9	26,3	554 004
40 539	+ 9,2	6 506	+ 24,4	2,0	2,8	26,8	554 008
74 441	- 3,3	2 964	+ 2,2	1,7	1,8	28,0	554 012
5 600	+ 3,0	731	- 4,8	1,4	2,1	16,8	554 016
36 057	- 6,6	4 284	+ 8,4	1,8	1,7	26,9	554 020
-	-	-	-	-	-	-	554 024
-	-	-	-	-	-	-	554 028
13 611	+ 6,2	3 241	- 6,3	1,7	1,5	35,8	554 032
55 360	- 3,3	1 570	- 50,4	1,8	1,3	26,4	554 036
12 555	+ 2,6	980	+ 5,4	1,3	1,7	14,8	554 040
26 313	- 9,8	1 018	+ 54,5	2,0	2,2	22,7	554 044
10 594	-13,5	857	+ 11,9	1,7	2,0	30,9	554 048
8 502	+11,2	2 009	+ 89,0	2,4	3,7	20,3	554 052
24 447	+13,9	358	+ 76,4	2,6	5,0	48,7	554 056
24 927	+23,3	3 570	+163,3	2,8	2,5	40,4	554 060
-	-	-	-	-	-	-	554 064
21 619	- 0,6	1 194	- 11,4	1,9	1,9	23,5	554 068
<b>285 576</b>	<b>- 3,0</b>	<b>16 099</b>	<b>- 0,1</b>	<b>2,1</b>	<b>2,0</b>	<b>27,4</b>	<b>558 000</b>
29 728	- 0,2	1 845	- 13,4	1,7	1,3	23,9	558 004
63 938	- 3,2	4 009	- 14,4	2,9	3,8	41,4	558 008
48 283	+ 1,3	2 812	+ 9,4	2,0	2,0	33,5	558 012
43 672	-12,1	748	+ 8,2	1,7	1,8	22,0	558 016
17 669	-11,8	1 559	- 0,9	2,7	2,0	29,5	558 020
13 683	+ 1,0	1 157	+ 42,1	1,6	1,7	21,9	558 024
2 230	-21,2	636	-	1,3	1,4	10,0	558 028
38 273	+ 6,9	1 672	+ 24,5	2,0	2,1	29,8	558 032
3 130	-25,5	415	- 50,7	1,7	1,8	15,3	558 036
6 069	- 5,9	2	x	1,6	2,0	14,4	558 040
18 901	+ 2,6	1 244	+ 50,1	2,4	1,8	22,8	558 044
<b>527 069</b>	<b>- 3,1</b>	<b>70 434</b>	<b>- 3,2</b>	<b>1,9</b>	<b>1,9</b>	<b>34,5</b>	<b>562 000</b>
23 867	- 2,6	1 262	- 44,9	2,0	2,1	25,6	562 004
40 320	+ 2,8	1 666	+ 16,3	2,1	2,6	46,3	562 008
58 453	+13,1	12 069	+ 64,7	2,1	2,9	25,9	562 012
-	-	-	-	-	-	-	562 014
96 944	- 0,5	1 390	- 68,2	2,2	2,0	37,8	562 016
24 431	- 9,6	2 867	- 13,3	2,1	3,1	27,6	562 020
40 453	-18,5	7 892	- 12,5	1,8	2,3	28,9	562 024
54 411	- 3,9	3 464	+ 21,8	2,0	2,8	31,3	562 028
85 509	+ 3,4	15 656	+ 32,2	1,9	2,2	31,4	562 032
-	-	-	-	-	-	-	562 036
<b>532 426</b>	<b>+ 3,9</b>	<b>52 934</b>	<b>+ 7,4</b>	<b>2,1</b>	<b>2,1</b>	<b>30,4</b>	<b>566 000</b>
12 499	+ 6,7	520	+ 40,5	1,6	5,7	33,5	566 004
37 454	- 1,2	1 002	- 27,5	2,2	2,4	36,8	566 008
31 739	+ 2,0	2 193	- 3,0	1,7	1,7	24,2	566 012
23 397	+ 8,4	2 143	- 31,6	2,2	1,8	24,6	566 016
21 987	- 4,9	708	- 30,1	1,5	1,8	37,2	566 020
1 240	- 9,1	174	+770,0	2,6	3,6	8,3	566 024
32 558	+25,8	4 559	+ 42,6	1,7	1,8	25,9	566 028
14 536	+10,8	1 797	+ 0,8	1,5	1,9	31,1	566 032
-	-	-	-	-	-	-	566 036
14 213	+13,5	2 700	+ 13,3	2,0	2,9	23,2	566 040
16 081	- 5,4	1 423	+ 20,3	4,3	5,9	21,8	566 044
-	-	-	-	-	-	-	566 048
12 234	- 2,8	466	+ 31,6	3,0	5,0	27,0	566 052
19 700	+ 3,4	1 293	+ 18,7	1,7	1,5	28,8	566 056
10 579	- 4,8	733	+ 28,6	1,9	1,9	23,7	566 060
-	-	-	-	-	-	-	566 064
4 471	-27,4	498	- 60,5	1,4	1,8	19,4	566 068
11 799	+ 3,9	843	+ 20,1	3,0	2,6	25,3	566 072
72 772	+ 3,0	9 556	+ 9,9	1,8	2,1	32,7	566 076
26 458	+ 2,8	1 609	+ 8,4	2,1	1,7	38,7	566 080
22 344	+22,5	2 040	+ 1,9	2,1	2,5	31,6	566 084
101 582	+ 1,6	10 530	+ 6,9	2,5	1,3	40,4	566 088
-	-	-	-	-	-	-	566 092
16 709	+ 4,6	6 261	+ 10,8	4,4	10,9	22,7	566 096

Amtliche Schlüsselnummer	Verwaltungsbezirk	Ankünfte			
		aller Gäste	Veränderung <sup>1)</sup>	ausländischer Gäste	Veränderung <sup>1)</sup>
<b>570 000</b>	<b>Kreis Warendorf</b>	<b>109 546</b>	<b>+ 2,3</b>	<b>10 792</b>	<b>+ 2,0</b>
570 004	Ahlen, Stadt	11 399	+ 5,6	1 704	+ 4,5
570 008	Beckum, Stadt	11 625	+ 7,8	1 093	+ 7,7
570 012	Beelen	.	.	.	.
570 016	Drensteinfurt, Stadt	.	.	.	.
570 020	Ennigerloh, Stadt	5 315	- 3,8	244	- 51,9
570 024	Everswinkel	4 659	- 4,4	321	+ 15,5
570 028	Oelde, Stadt	19 095	+ 4,5	3 146	- 0,9
570 032	Ostbevern	1 855	+16,9	148	- 14,9
570 036	Sassenberg, Stadt	2 989	+ 8,1	124	- 23,5
570 040	Sendenhorst, Stadt	5 727	-13,4	965	- 12,3
570 044	Telgte, Stadt	11 271	+10,4	568	- 7,0
570 048	Wadersloh	.	.	.	.
570 052	Warendorf, Stadt	30 620	+ 0,5	1 929	+ 23,9
<b>500 000</b>	<b>Reg.-Bez. Münster</b>	<b>1 522 705</b>	<b>+ 0,8</b>	<b>151 581</b>	<b>+ 5,0</b>
<b>711 000</b>	<b>Kreisfreie Stadt Bielefeld</b>	<b>279 968</b>	<b>+12,3</b>	<b>39 338</b>	<b>- 0,3</b>
<b>754 000</b>	<b>Kreis Gütersloh</b>	<b>207 033</b>	<b>+11,3</b>	<b>22 244</b>	<b>+ 11,6</b>
754 004	Borgholzhausen, Stadt	5 870	+ 1,1	691	- 2,8
754 008	Gütersloh, Stadt	54 138	+ 6,6	8 081	+ 19,6
754 012	Halle (Westf.), Stadt	27 497	+11,4	2 524	+ 20,8
754 016	Harsewinkel, Stadt	28 223	+13,7	3 089	+ 16,9
754 020	Herzebrock-Clarholz	1 973	- 6,0	295	- 28,2
754 024	Langenberg	1 822	+ 3,2	187	- 15,4
754 028	Rheda-Wiedenbrück, Stadt	36 323	+24,9	3 027	+ 35,3
754 032	Rietberg, Stadt	6 243	- 6,4	198	- 82,3
754 036	Schloß Holte-Stukenbrock	15 861	+15,8	1 295	+ 6,2
754 040	Steinhagen	3 931	+10,2	20	+ 42,9
754 044	Verl	9 610	+ 2,7	1 417	+ 0,2
754 048	Versmold, Stadt	7 413	+33,8	428	+183,4
754 052	Werther (Westf.), Stadt	8 129	+ 0,5	992	+ 3,8
<b>758 000</b>	<b>Kreis Herford</b>	<b>116 904</b>	<b>+ 4,6</b>	<b>12 263</b>	<b>+ 22,1</b>
758 004	Bünde, Stadt	6 578	+12,4	665	+ 18,1
758 008	Enger, Stadt	.	.	.	.
758 012	Herford, Stadt	27 195	- 0,6	4 129	+ 11,9
758 016	Hiddenhausen	11 583	+17,4	702	- 11,9
758 020	Kirchlengern	.	.	.	.
758 024	Löhne, Stadt	16 641	-10,7	1 030	- 3,6
758 028	Rödinghausen	12 462	- 2,6	68	+ 78,9
758 032	Spenge, Stadt	2 523	+ 8,1	126	- 17,6
758 036	Vlotho, Stadt	38 638	+15,2	5 451	+ 54,5
<b>762 000</b>	<b>Kreis Höxter</b>	<b>215 061</b>	<b>+ 3,7</b>	<b>9 677</b>	<b>+ 19,6</b>
762 004	Bad Driburg, Stadt	59 060	+ 6,4	729	+ 27,4
762 008	Beverungen, Stadt	22 400	+ 1,1	812	+ 12,2
762 012	Borgentreich, Stadt	.	.	.	.
762 016	Brakel, Stadt	19 638	+ 2,4	870	- 20,9
762 020	Höxter, Stadt	39 447	+ 2,3	2 467	+ 15,4
762 024	Marienmünster, Stadt	5 211	-12,3	403	+ 21,0
762 028	Nieheim, Stadt	17 081	+ 7,3	976	+ 88,1
762 032	Steinheim, Stadt	.	.	.	.
762 036	Warburg, Stadt	37 284	+ 5,0	1 915	+ 18,5
762 040	Willebadessen, Stadt	9 143	+ 5,9	1 343	+ 41,7
<b>766 000</b>	<b>Kreis Lippe</b>	<b>359 218</b>	<b>+ 5,8</b>	<b>27 300</b>	<b>+ 14,0</b>
766 004	Augustdorf	.	.	.	.
766 008	Bad Salzuflen, Stadt	111 057	+12,9	5 925	+ 15,3
766 012	Barntrup, Stadt	.	.	.	.
766 016	Blomberg, Stadt	21 007	+ 7,0	1 498	+ 75,2
766 020	Detmold, Stadt	60 926	+ 2,0	6 412	- 6,6
766 024	Dörentrup	8 083	+ 7,2	127	+195,3
766 028	Extetal	15 828	- 0,8	1 699	+ 0,5
766 032	Horn-Bad Meinberg, Stadt	60 879	+ 4,9	3 539	+ 81,2

## stätten nach Verwaltungsbezirken

Dezember 2000

Übernachtungen				Mittlere Aufenthaltsdauer <sup>2)</sup>		Mittlere Auslastung der angebotenen Betten <sup>3)</sup>	Amtliche Schlüsselnummer
aller Gäste	Veränderung <sup>1)</sup>	ausländischer Gäste	Veränderung <sup>1)</sup>	aller Gäste	ausländischer Gäste		
<b>241 573</b>	<b>+ 3,0</b>	<b>29 099</b>	<b>+ 14,1</b>	<b>2,2</b>	<b>2,7</b>	<b>29,7</b>	<b>570 000</b>
23 778	+ 1,6	4 968	+ 15,0	2,1	2,9	25,5	570 004
16 320	- 8,7	1 682	- 16,0	1,4	1,5	19,8	570 008
.	.	.	.	.	.	.	570 012
.	.	.	.	.	.	.	570 016
13 657	+ 9,4	1 112	+ 12,0	2,6	4,6	37,6	570 020
16 353	- 6,3	1 187	+ 49,1	3,5	3,7	34,2	570 024
39 549	+ 3,5	7 487	+ 0,9	2,1	2,4	29,5	570 028
3 641	+ 3,3	306	- 28,5	2,0	2,1	22,4	570 032
8 328	- 7,7	466	- 34,7	2,8	3,8	32,4	570 036
12 492	- 1,9	2 804	- 10,8	2,2	2,9	30,2	570 040
19 605	+11,2	1 218	+ 16,4	1,7	2,1	33,8	570 044
.	.	.	.	.	.	.	570 048
72 401	+ 7,5	6 873	+ 86,3	2,4	3,6	35,1	570 052
<b>3 285 651</b>	<b>- 0,8</b>	<b>308 179</b>	<b>+ 7,0</b>	<b>2,2</b>	<b>2,0</b>	<b>33,9</b>	<b>500 000</b>
<b>504 169</b>	<b>+11,7</b>	<b>75 719</b>	<b>+ 4,2</b>	<b>1,8</b>	<b>1,9</b>	<b>33,6</b>	<b>711 000</b>
<b>374 993</b>	<b>+11,8</b>	<b>52 710</b>	<b>+ 20,6</b>	<b>1,8</b>	<b>2,4</b>	<b>31,3</b>	<b>754 000</b>
9 503	- 5,7	1 672	+ 18,0	1,6	2,4	32,6	754 004
105 433	+16,3	21 652	+ 39,0	1,9	2,7	35,4	754 008
52 239	+ 8,5	5 053	+ 33,2	1,9	2,0	35,0	754 012
42 944	+ 9,7	6 473	+ 0,5	1,5	2,1	32,2	754 016
3 513	- 9,9	888	- 24,5	1,8	3,0	11,4	754 020
4 238	+11,4	590	+ 39,2	2,3	3,2	20,2	754 024
54 692	+12,8	4 936	+ 29,3	1,5	1,6	34,4	754 028
14 632	- 5,5	432	- 72,5	2,3	2,2	27,9	754 032
30 791	+17,0	3 494	+ 2,7	1,9	2,7	29,8	754 036
6 950	+20,4	27	- 15,6	1,8	1,4	23,7	754 040
18 635	+11,4	3 577	+ 3,2	1,9	2,5	26,3	754 044
14 357	+51,8	1 553	+289,2	1,9	3,6	22,1	754 048
17 066	- 1,9	2 363	+ 7,6	2,1	2,4	30,8	754 052
<b>439 789</b>	<b>+ 3,6</b>	<b>36 807</b>	<b>+ 3,8</b>	<b>3,8</b>	<b>3,0</b>	<b>39,7</b>	<b>758 000</b>
39 298	+ 7,5	1 660	+ 11,4	6,0	2,5	46,0	758 004
.	.	.	.	.	.	.	758 008
47 363	- 2,7	8 685	+ 6,8	1,7	2,1	22,4	758 012
19 804	+15,5	1 810	- 0,2	1,7	2,6	23,4	758 016
.	.	.	.	.	.	.	758 020
96 396	+13,7	2 226	- 4,3	5,8	2,2	45,0	758 024
36 269	- 3,5	245	+ 4,7	2,9	3,6	44,1	758 028
8 143	+26,9	357	- 35,2	3,2	2,8	33,6	758 032
189 666	- 0,4	21 524	+ 5,9	4,9	3,9	48,7	758 036
<b>1 170 786</b>	<b>+ 2,3</b>	<b>33 492</b>	<b>+ 27,2</b>	<b>5,4</b>	<b>3,5</b>	<b>45,0</b>	<b>762 000</b>
746 706	+ 4,0	2 781	+ 34,1	12,6	3,8	64,1	762 004
60 312	- 4,4	1 353	+ 30,2	2,7	1,7	29,6	762 008
.	.	.	.	.	.	.	762 012
58 690	- 9,3	5 310	- 16,5	3,0	6,1	28,6	762 016
81 897	+ 3,6	5 780	+ 46,8	2,1	2,3	30,2	762 020
30 509	-12,2	2 937	- 13,9	5,9	7,3	24,8	762 024
70 393	+ 5,0	6 719	+ 98,4	4,1	6,9	26,0	762 028
.	.	.	.	.	.	.	762 032
86 886	+ 4,3	3 842	+ 46,6	2,3	2,0	39,1	762 036
23 651	+ 2,7	4 424	+ 41,6	2,6	3,3	23,1	762 040
<b>1 911 199</b>	<b>+ 3,4</b>	<b>74 264</b>	<b>+ 10,3</b>	<b>5,3</b>	<b>2,7</b>	<b>40,5</b>	<b>766 000</b>
965 271	+ 7,7	12 813	- 13,8	8,7	2,2	55,6	766 004
.	.	.	.	.	.	.	766 008
.	.	.	.	.	.	.	766 012
50 320	+ 5,0	4 608	+123,1	2,4	3,1	24,8	766 016
118 092	+ 4,5	11 573	- 2,4	1,9	1,8	35,3	766 020
33 144	+ 5,2	517	+223,1	4,1	4,1	32,0	766 024
76 533	- 6,6	6 891	- 14,9	4,8	4,1	21,7	766 028
403 484	+ 1,9	13 557	+117,4	6,6	3,8	43,0	766 032

Amtliche Schlüsselnummer	Verwaltungsbezirk	Ankünfte			
		aller Gäste	Veränderung <sup>1)</sup>	ausländischer Gäste	Veränderung <sup>1)</sup>
	<b>Noch: Kreis Lippe</b>				
766 036	Kalletal	3 046	+ 0,7	167	- 2,9
766 040	Lage, Stadt	17 290	- 2,9	495	+42,2
766 044	Lemgo, Stadt	15 035	+ 3,0	1 101	-28,0
766 048	Leopoldshöhe	.	.	.	.
766 052	Lügde, Stadt	13 771	+ 8,4	961	+55,8
766 056	Oerlinghausen, Stadt	14 875	-12,7	460	-33,1
766 060	Schieder-Schwalenberg, Stadt	14 472	+19,2	4 682	+23,7
766 064	Schlangen	.	.	.	.
<b>770 000</b>	<b>Kreis Minden-Lübbecke</b>	<b>265 099</b>	<b>+11,0</b>	<b>28 151</b>	<b>+36,3</b>
770 004	Bad Oeynhausen, Stadt	99 338	+22,5	13 825	+76,2
770 008	Espelkamp, Stadt	9 649	+ 7,7	1 027	+38,6
770 012	Hille	3 809	+ 4,4	47	+20,5
770 016	Hüllhorst	14 574	+ 2,1	748	- 5,1
770 020	Lübbecke, Stadt	5 284	- 7,3	644	- 9,8
770 024	Minden, Stadt	56 715	+13,6	6 015	+27,0
770 028	Petershagen, Stadt	15 132	+ 9,7	656	+40,8
770 032	Porta Westfalica, Stadt	35 476	- 3,8	3 711	- 8,6
770 036	Preußisch-Oldendorf, Stadt	14 236	+ 7,2	422	+44,0
770 040	Rahden, Stadt	7 780	- 3,2	747	+ 5,4
770 044	Stemwede	3 106	- 4,5	309	+17,0
<b>774 000</b>	<b>Kreis Paderborn</b>	<b>203 711</b>	<b>- 1,2</b>	<b>23 461</b>	<b>+ 0,5</b>
774 004	Altenbeken	1 507	+13,7	294	+15,3
774 008	Bad Lippspringe, Stadt	42 220	+ 0,6	3 864	+ 8,8
774 012	Borchen	9 027	- 6,5	228	-34,3
774 016	Büren, Stadt	20 239	+ 7,6	692	+24,5
774 020	Delbrück, Stadt	11 693	+10,8	836	+ 3,7
774 024	Hövelhof	7 337	+ 6,6	466	+18,3
774 028	Lichtenau, Stadt	10 220	-25,6	1 714	-49,9
774 032	Paderborn, Stadt	75 704	- 1,5	12 334	+ 6,3
774 036	Salzkotten, Stadt	5 360	-19,7	568	-23,5
774 040	Bad Wünnenberg, Stadt	20 404	+ 4,1	2 465	+47,5
<b>700 000</b>	<b>Reg.-Bez. Detmold</b>	<b>1 646 994</b>	<b>+ 7,0</b>	<b>162 434</b>	<b>+11,7</b>
	<b>Kreisfreie Städte</b>				
<b>911 000</b>	<b>Bochum</b>	<b>252 094</b>	<b>- 3,2</b>	<b>30 694</b>	<b>+16,6</b>
<b>913 000</b>	<b>Dortmund</b>	<b>342 068</b>	<b>- 5,6</b>	<b>45 832</b>	<b>- 0,8</b>
<b>914 000</b>	<b>Hagen</b>	<b>69 480</b>	<b>+ 9,5</b>	<b>7 955</b>	<b>- 4,1</b>
<b>915 000</b>	<b>Hamm</b>	<b>71 563</b>	<b>+ 0,4</b>	<b>12 871</b>	<b>-13,7</b>
<b>916 000</b>	<b>Herne</b>	<b>18 974</b>	<b>+17,1</b>	<b>1 010</b>	<b>+23,2</b>
<b>954 000</b>	<b>Ennepe-Ruhr-Kreis</b>	<b>143 030</b>	<b>- 1,9</b>	<b>13 067</b>	<b>+13,0</b>
954 004	Breckerfeld, Stadt	.	.	.	.
954 008	Ennepetal, Stadt	.	.	.	.
954 012	Gevelsberg, Stadt	6 196	- 9,6	854	+ 8,4
954 016	Hattingen, Stadt	33 114	+ 0,9	2 924	+ 5,1
954 020	Herdecke, Stadt	16 536	- 1,3	1 133	+ 7,5
954 024	Schwelm, Stadt	18 711	- 5,2	2 653	+55,4
954 028	Sprockhövel, Stadt	13 543	- 1,0	548	-16,7
954 032	Wetter (Ruhr), Stadt	14 356	+ 3,9	1 345	+43,1
954 036	Witten, Stadt	21 318	- 6,3	3 296	+ 5,9
<b>958 000</b>	<b>Hochsauerland Kreis</b>	<b>918 316</b>	<b>+ 4,8</b>	<b>155 492</b>	<b>- 9,6</b>
958 004	Arnsberg, Stadt	59 371	+ 3,7	7 440	+30,1
958 008	Bestwig	21 980	+ 2,9	2 340	+64,7
958 012	Brilon, Stadt	35 692	- 2,2	3 258	-12,1
958 016	Eslohe (Sauerland)	28 892	+ 0,1	1 673	+ 8,4
958 020	Hallenberg, Stadt	23 384	+ 0,1	11 997	- 4,3
958 024	Marsberg, Stadt	6 570	+10,2	1 175	+23,6
958 028	Medebach, Stadt	210 158	+ 5,5	55 737	-31,7
958 032	Meschede, Stadt	42 579	+13,9	2 257	+16,6
958 036	Olsberg, Stadt	47 775	- 3,0	6 316	+ 6,2
958 040	Schmallenberg, Stadt	144 485	+ 8,8	15 202	+11,0
958 044	Sundern (Sauerland), Stadt	61 443	- 3,3	3 789	-16,7
958 048	Winterberg, Stadt	235 987	+ 6,8	44 308	+15,4

## statten nach Verwaltungsbezirken

Dezember 2000

Übernachtungen				Mittlere Aufenthaltsdauer <sup>2)</sup>		Mittlere Auslastung der angebotenen Betten <sup>3)</sup>	Amtliche Schlüsselnummer
aller Gäste	Veränderung <sup>1)</sup>	ausländischer Gäste	Veränderung <sup>1)</sup>	aller Gäste	ausländischer Gäste		
12 643	- 6,9	649	-17,2	4,2	3,9	18,1	766 036
51 978	- 7,8	2 127	+11,5	3,0	4,3	25,8	766 040
33 909	- 3,4	3 330	-27,1	2,3	3,0	28,6	766 044
.	.	.	.	.	.	.	766 048
39 377	+ 1,5	2 608	+53,0	2,9	2,7	19,8	766 052
70 077	-16,5	2 090	-23,9	4,7	4,5	36,6	766 056
49 596	+ 6,1	12 779	+10,2	3,4	2,7	21,4	766 060
.	.	.	.	.	.	.	766 064
<b>1 488 297</b>	<b>+13,1</b>	<b>57 682</b>	<b>+22,2</b>	<b>5,6</b>	<b>2,0</b>	<b>51,0</b>	<b>770 000</b>
983 824	+16,1	25 951	+46,3	9,9	1,9	63,5	770 004
21 137	+13,2	3 353	+63,6	2,2	3,3	32,0	770 008
21 230	- 4,5	221	+14,5	5,6	4,7	36,7	770 012
29 719	- 2,2	1 993	+ 6,1	2,0	2,7	36,2	770 016
7 773	- 7,9	1 046	-18,1	1,5	1,6	27,2	770 020
92 532	+17,7	10 773	+22,8	1,6	1,8	35,9	770 024
108 872	+29,7	2 864	+14,7	7,2	4,4	48,8	770 028
69 551	- 4,0	7 024	-22,2	2,0	1,9	28,8	770 032
126 837	+ 1,6	2 389	+29,7	8,9	5,7	41,9	770 036
16 793	- 1,6	1 279	+ 5,6	2,2	1,7	28,5	770 040
10 029	-13,0	789	+10,2	3,2	2,6	21,1	770 044
<b>738 306</b>	<b>+ 4,2</b>	<b>62 963</b>	<b>+ 6,2</b>	<b>3,6</b>	<b>2,7</b>	<b>40,4</b>	<b>774 000</b>
6 062	- 8,5	2 018	- 7,5	4,0	6,9	14,9	774 004
314 724	+10,8	10 236	+21,8	7,5	2,6	56,5	774 008
43 319	+ 1,0	930	-15,1	4,8	4,1	37,2	774 012
45 722	- 1,0	1 998	+ 1,3	2,3	2,9	31,0	774 016
18 511	- 1,2	1 371	+ 1,4	1,6	1,6	29,3	774 020
11 381	- 1,4	1 085	+61,0	1,6	2,3	19,3	774 024
32 933	-12,9	9 289	- 6,1	3,2	5,4	18,3	774 028
139 392	+ 2,4	25 906	+ 4,3	1,8	2,1	43,8	774 032
7 397	-19,4	1 085	-23,5	1,4	1,9	19,9	774 036
118 865	+ 2,7	9 045	+21,4	5,8	3,7	38,9	774 040
<b>6 627 539</b>	<b>+ 6,4</b>	<b>393 637</b>	<b>+11,8</b>	<b>4,0</b>	<b>2,4</b>	<b>41,8</b>	<b>700 000</b>
<b>428 784</b>	<b>+ 0,2</b>	<b>70 385</b>	<b>+18,8</b>	<b>1,7</b>	<b>2,3</b>	<b>39,3</b>	<b>911 000</b>
<b>597 020</b>	<b>- 4,3</b>	<b>93 789</b>	<b>- 0,7</b>	<b>1,7</b>	<b>2,0</b>	<b>35,7</b>	<b>913 000</b>
<b>131 196</b>	<b>+13,1</b>	<b>17 219</b>	<b>+10,8</b>	<b>1,9</b>	<b>2,2</b>	<b>34,8</b>	<b>914 000</b>
<b>113 345</b>	<b>- 4,0</b>	<b>20 375</b>	<b>- 9,8</b>	<b>1,6</b>	<b>1,6</b>	<b>32,3</b>	<b>915 000</b>
<b>41 412</b>	<b>+27,7</b>	<b>2 486</b>	<b>+10,5</b>	<b>2,2</b>	<b>2,5</b>	<b>28,8</b>	<b>916 000</b>
<b>399 479</b>	<b>- 1,1</b>	<b>34 670</b>	<b>+ 1,4</b>	<b>2,8</b>	<b>2,7</b>	<b>38,9</b>	<b>954 000</b>
.	.	.	.	.	.	.	954 004
.	.	.	.	.	.	.	954 008
11 130	- 6,4	2 296	+ 7,2	1,8	2,7	30,2	954 012
71 014	+ 2,8	7 176	+ 1,1	2,1	2,5	39,2	954 016
50 666	- 5,2	2 644	+ 4,0	3,1	2,3	43,8	954 020
40 444	- 7,1	6 360	+62,3	2,2	2,4	37,8	954 024
57 283	- 0,9	1 277	-14,1	4,2	2,3	40,5	954 028
24 497	- 2,0	3 371	+36,0	1,7	2,5	27,1	954 032
44 812	- 9,9	10 106	-18,4	2,1	3,1	27,9	954 036
<b>3 697 075</b>	<b>+ 3,9</b>	<b>616 895</b>	<b>-12,7</b>	<b>4,0</b>	<b>4,0</b>	<b>40,8</b>	<b>958 000</b>
185 344	+ 5,1	19 655	+34,0	3,1	2,6	35,5	958 004
76 588	+ 1,5	10 212	+80,8	3,5	4,4	28,8	958 008
187 356	+ 1,5	16 142	- 7,2	5,2	5,0	38,3	958 012
154 378	+ 1,9	8 191	+19,3	5,3	4,9	35,6	958 016
87 651	- 0,5	40 147	+ 2,3	3,7	3,3	38,7	958 020
14 497	+10,8	3 309	+ 1,3	2,2	2,8	24,2	958 024
940 263	+ 6,4	253 635	-31,3	4,5	4,6	64,9	958 028
145 802	+ 5,3	8 446	+15,0	3,4	3,7	33,1	958 032
177 668	- 1,8	21 624	+14,4	3,7	3,4	35,9	958 036
698 435	+ 7,1	65 812	+ 6,3	4,8	4,3	43,4	958 040
164 898	+ 1,2	11 980	-11,9	2,7	3,2	31,6	958 044
864 195	+ 1,4	157 742	+ 5,8	3,7	3,6	33,8	958 048



Amtliche Schlüsselnummer	Verwaltungsbezirk	Ankünfte			
		aller Gäste	Veränderung <sup>1)</sup>	ausländischer Gäste	Veränderung <sup>1)</sup>
<b>962 000</b>	<b>Märkischer Kreis</b>	<b>217 962</b>	<b>+ 0,7</b>	<b>15 939</b>	<b>-20,5</b>
962 004	Altena, Stadt	13 962	- 2,1	680	-11,5
962 008	Balve, Stadt	16 528	+ 6,3	159	+ 2,6
962 012	Halver, Stadt	3 780	- 12,8	225	-17,9
962 016	Hemer, Stadt	7 963	- 27,0	311	-17,5
962 020	Herscheid	3 226	- 6,7	409	-16,4
962 024	Iserlohn, Stadt	43 495	+ 24,7	4 220	+ 8,7
962 028	Kierspe, Stadt	.	.	.	.
962 032	Lüdenscheid, Stadt	47 782	+ 3,3	5 548	-36,3
962 036	Meinerzhagen, Stadt	37 454	- 2,5	1 367	-24,2
962 040	Menden (Sauerland), Stadt	9 647	- 7,3	949	+ 3,3
962 044	Nachrodt-Wiblingwerde	15 279	- 20,6	214	-13,0
962 048	Neuenrade, Stadt	6 718	+ 0,4	962	-37,0
962 052	Plettenberg, Stadt	7 207	+ 5,5	309	+23,6
962 056	Schalksmühle	.	.	.	.
962 060	Werdohl, Stadt	3 388	+ 0,2	404	+22,8
<b>966 000</b>	<b>Kreis Olpe</b>	<b>213 403</b>	<b>+ 0,6</b>	<b>9 947</b>	<b>+ 0,2</b>
966 004	Attendorn, Stadt	41 870	+ 2,4	2 909	- 5,6
966 008	Drolshagen, Stadt	5 618	- 0,1	844	+18,5
966 012	Finnentrop	13 053	+ 1,7	785	+10,4
966 016	Kirchhundem	31 903	- 9,7	1 588	- 8,6
966 020	LenneStadt, Stadt	61 170	+ 5,6	2 666	+ 8,7
966 024	Olpe, Stadt	46 670	- 0,3	672	-11,8
966 028	Wenden	13 119	+ 2,6	483	+ 3,6
<b>970 000</b>	<b>Kreis Siegen-Wittgenstein</b>	<b>217 925</b>	<b>- 1,9</b>	<b>20 550</b>	<b>+ 1,2</b>
970 004	Bad Berleburg, Stadt	38 543	- 1,4	1 496	+15,0
970 008	Burbach	8 689	- 4,5	490	- 4,5
970 012	Erndtebrück	.	.	.	.
970 016	Freudenberg, Stadt	16 636	- 7,8	1 808	+24,4
970 020	Hilchenbach, Stadt	20 711	- 3,3	1 205	-11,3
970 024	Kreuztal, Stadt	5 419	+ 5,6	543	+14,6
970 028	Bad Laasphe, Stadt	35 721	- 9,6	3 824	-22,0
970 032	Netphen, Stadt	12 356	+ 3,3	399	+ 7,5
970 036	Neunkirchen	.	.	.	.
970 040	Siegen, Stadt	62 154	+ 8,1	9 777	+13,3
970 044	Wilnsdorf	14 322	- 13,6	662	-10,5
<b>974 000</b>	<b>Kreis Soest</b>	<b>286 295</b>	<b>+ 1,9</b>	<b>12 241</b>	<b>- 0,9</b>
974 004	Anröchte	.	.	.	.
974 008	Bad Sassendorf	64 165	+ 2,5	560	-29,4
974 012	Ense	.	.	.	.
974 016	Erwitte, Stadt	14 651	+ 9,9	67	+24,1
974 020	Geseke, Stadt	23 540	+ 5,4	332	-14,2
974 024	Lippetal	1 277	+ 14,7	186	+50,0
974 028	Lippstadt, Stadt	55 023	- 10,5	3 673	- 5,9
974 032	Möhnesee	44 544	+ 7,6	1 596	- 1,7
974 036	Rüthen, Stadt	12 665	+ 12,9	470	+35,1
974 040	Soest, Stadt	41 412	+ 0,8	2 817	+24,3
974 044	Warstein, Stadt	18 202	+ 18,2	1 629	- 9,6
974 048	Wolver	-	-100,0	-	-
974 052	Werl, Stadt	5 343	- 1,6	439	-16,9
974 056	Wickede (Ruhr)	2 813	+ 11,1	133	-13,1
<b>978 000</b>	<b>Kreis Unna</b>	<b>134 850</b>	<b>+ 1,2</b>	<b>17 321</b>	<b>- 1,9</b>
978 004	Bergkamen, Stadt	.	.	.	.
978 008	Bönen	.	.	.	.
978 012	Fröndenberg, Stadt	4 626	- 23,4	390	-27,0
978 016	Holzwickede	.	.	.	.
978 020	Kamen, Stadt	22 925	- 6,4	3 414	-12,2
978 024	Lünen, Stadt	26 572	+ 11,5	1 635	-31,9
978 028	Schwerte, Stadt	25 435	+ 8,5	867	-12,6
978 032	Selm, Stadt	2 420	- 14,0	120	-77,7
978 036	Unna, Stadt	25 611	+ 2,7	3 374	+ 0,4
978 040	Werne, Stadt	13 387	+ 11,5	2 717	+16,1
<b>900 000</b>	<b>Reg.-Bez. Arnsberg</b>	<b>2 885 960</b>	<b>+ 0,9</b>	<b>342 919</b>	<b>- 4,9</b>
	<b>Nordrhein-Westfalen</b>	<b>14 362 461</b>	<b>+ 2,5</b>	<b>2 577 926</b>	<b>+ 5,0</b>



## statten nach Verwaltungsbezirken

Dezember 2000

Übernachtungen				Mittlere Aufenthaltsdauer <sup>2)</sup>		Mittlere Auslastung der angebotenen Betten <sup>3)</sup>	Amtliche Schlüsselnummer
aller Gäste	Veränderung <sup>1)</sup>	ausländischer Gäste	Veränderung <sup>1)</sup>	aller Gäste	ausländischer Gäste		
<b>477 352</b>	- 3,1	<b>35 925</b>	- 19,6	<b>2,2</b>	<b>2,3</b>	<b>30,7</b>	<b>962 000</b>
28 394	- 2,2	1 943	+ 5,3	2,0	2,9	27,1	962 004
36 757	+ 2,0	465	+ 25,3	2,2	2,9	27,6	962 008
5 531	- 17,6	377	- 23,7	1,5	1,7	19,6	962 012
39 706	- 23,5	683	- 18,1	5,0	2,2	35,9	962 016
5 795	- 7,6	930	- 19,1	1,8	2,3	17,3	962 020
78 179	+ 18,7	8 827	+ 1,6	1,8	2,1	33,1	962 024
.	.	.	.	.	.	.	962 028
84 885	+ 5,3	10 471	- 38,8	1,8	1,9	32,7	962 032
97 564	- 12,9	4 182	- 31,1	2,6	3,1	34,0	962 036
17 047	- 6,8	1 785	- 11,2	1,8	1,9	24,2	962 040
41 230	- 9,6	520	+ 1,4	2,7	2,4	30,5	962 044
15 427	+ 2,7	2 633	- 17,1	2,3	2,7	37,2	962 048
13 670	+ 7,7	954	+ 38,1	1,9	3,1	25,9	962 052
.	.	.	.	.	.	.	962 056
8 865	+ 5,8	1 227	+ 45,4	2,6	3,0	19,3	962 060
<b>545 891</b>	- 2,0	<b>27 830</b>	- 4,7	<b>2,6</b>	<b>2,8</b>	<b>28,8</b>	<b>966 000</b>
91 099	- 1,8	8 049	- 2,7	2,2	2,8	30,5	966 004
14 014	- 6,2	2 274	+ 3,7	2,5	2,7	16,0	966 008
31 683	+ 1,6	2 293	+ 16,5	2,4	2,9	20,6	966 012
100 061	- 7,8	4 877	- 10,8	3,1	3,1	31,4	966 016
162 955	+ 2,3	7 822	- 1,3	2,7	2,9	30,4	966 020
122 479	- 3,8	1 565	- 33,6	2,6	2,3	30,8	966 024
23 600	+ 2,4	950	- 4,9	1,8	2,0	22,3	966 028
<b>1 051 742</b>	- 1,2	<b>48 871</b>	- 5,8	<b>4,8</b>	<b>2,4</b>	<b>47,2</b>	<b>970 000</b>
504 897	+ 3,5	4 266	+ 18,2	13,1	2,9	66,0	970 004
33 007	- 4,1	1 052	- 10,8	3,8	2,1	43,5	970 008
.	.	.	.	.	.	.	970 012
32 336	- 11,3	4 442	+ 71,2	1,9	2,5	23,3	970 016
95 230	- 14,7	4 411	- 13,6	4,6	3,7	35,6	970 020
10 342	+ 11,5	1 061	+ 8,0	1,9	2,0	26,1	970 024
186 055	-	11 205	- 29,0	5,2	2,9	48,1	970 028
34 377	- 1,2	1 321	- 21,5	2,8	3,3	30,2	970 032
.	.	.	.	.	.	.	970 036
113 026	- 4,6	17 988	+ 1,5	1,8	1,8	36,9	970 040
36 088	- 4,2	2 429	+ 18,5	2,5	3,7	33,3	970 044
<b>1 410 656</b>	+ 5,0	<b>27 948</b>	- 0,1	<b>4,9</b>	<b>2,3</b>	<b>46,5</b>	<b>974 000</b>
.	.	.	.	.	.	.	974 004
542 583	+ 10,0	1 106	- 47,6	8,5	2,0	62,8	974 008
.	.	.	.	.	.	.	974 012
152 420	+ 11,1	718	+199,2	10,4	10,7	56,4	974 016
54 801	- 6,0	574	- 25,3	2,3	1,7	22,4	974 020
2 704	+ 5,5	305	- 20,4	2,1	1,6	11,9	974 024
374 801	- 1,3	6 388	- 3,3	6,8	1,7	54,8	974 028
132 456	+ 4,3	6 876	+ 33,2	3,0	4,3	36,1	974 032
29 160	+ 15,6	1 485	+ 29,4	2,3	3,2	29,7	974 036
63 804	- 5,0	5 086	+ 22,1	1,5	1,8	27,8	974 040
39 632	+ 18,0	3 586	- 23,4	2,2	2,2	23,2	974 044
-	-100,0	-	-	-	-	-	974 048
8 512	+ 3,0	681	- 32,5	1,6	1,6	32,4	974 052
4 604	+ 9,5	282	- 6,9	1,6	2,1	29,6	974 056
<b>251 128</b>	+ 0,5	<b>35 242</b>	- 4,1	<b>1,9</b>	<b>2,0</b>	<b>30,8</b>	<b>978 000</b>
.	.	.	.	.	.	.	978 004
.	.	.	.	.	.	.	978 008
9 101	- 19,4	881	- 33,6	2,0	2,3	25,2	978 012
.	.	.	.	.	.	.	978 016
35 093	- 4,7	4 669	- 21,3	1,5	1,4	37,4	978 020
46 306	+ 0,9	3 485	- 39,1	1,7	2,1	25,8	978 024
56 195	+ 17,0	2 966	+ 12,6	2,2	3,4	42,8	978 028
3 307	- 24,4	177	- 81,5	1,4	1,5	11,9	978 032
47 418	- 0,4	8 318	- 1,1	1,9	2,5	33,0	978 036
24 906	+ 13,8	6 334	+ 29,1	1,9	2,3	27,6	978 040
<b>9 145 080</b>	+ 1,7	<b>1 031 635</b>	- 8,4	<b>3,2</b>	<b>3,0</b>	<b>39,3</b>	<b>900 000</b>
<b>36 640 426</b>	+ 2,8	<b>5 858 075</b>	+ 3,7	<b>2,6</b>	<b>2,3</b>	<b>39,0</b>	

## 3.2 Leistung der Beherbergungs

Januar bis

Lfd. Nr.	Gemeindeguppe Betriebsart	Ankünfte			
		aller Gäste	Veränderung <sup>1)</sup>	ausländischer Gäste	Veränderung <sup>1)</sup>
<b>1</b>	<b>Mineral-, Moor-, Sole- und Thermalbäder</b>	<b>834 344</b>	<b>+ 9,0</b>	<b>122 027</b>	<b>+15,3</b>
2	Hotels	439 690	+10,9	84 454	+12,9
3	Gasthöfe	14 077	- 0,4	1 985	+ 8,9
4	Pensionen	58 062	+ 1,8	569	+ 2,9
5	Hotels garnis	107 921	+14,5	28 965	+20,8
6	Erholungs-, Ferien- und Schulungsheime	40 581	- 6,5	952	+31,7
7	Ferienhäuser, -wohnungen, -zentren	3 486	+ 2,3	160	+52,4
8	Hütten, Jugendherbergen u. Ä.	27 649	+18,2	4 692	+28,0
9	Sanatorien und Kurkrankenhäuser	142 878	+ 7,1	250	+43,7
<b>10</b>	<b>Heilklimatische Kurorte</b>	<b>295 279</b>	<b>+ 4,5</b>	<b>45 618</b>	<b>+16,6</b>
11	Hotels	129 454	+ 2,6	28 700	+17,6
12	Gasthöfe	7 055	+ 0,9	1 338	+ 7,2
13	Pensionen	14 558	+ 8,7	2 760	+17,9
14	Hotels garnis	.	.	.	.
15	Erholungs-, Ferien- und Schulungsheime	65 858	- 0,1	271	+14,8
16	Ferienhäuser, -wohnungen, -zentren	50 996	+11,3	11 566	+15,3
17	Hütten, Jugendherbergen u. Ä.	17 838	+15,2	410	+ 6,5
18	Sanatorien und Kurkrankenhäuser	.	.	.	.
<b>19</b>	<b>Kneippkurorte</b>	<b>249 073</b>	<b>+ 1,9</b>	<b>37 517</b>	<b>+ 8,3</b>
20	Hotels	158 277	+ 0,4	28 394	+ 5,6
21	Gasthöfe	6 797	- 8,8	651	- 2,4
22	Pensionen	6 457	+ 3,0	493	+ 3,6
23	Hotels garnis	.	.	.	.
24	Erholungs-, Ferien- und Schulungsheime	24 706	- 0,7	249	+25,8
25	Ferienhäuser, -wohnungen, -zentren	12 329	+15,6	6 028	+24,0
26	Hütten, Jugendherbergen u. Ä.	31 484	+12,4	1 108	- 1,5
27	Sanatorien und Kurkrankenhäuser	.	.	.	.
<b>28</b>	<b>Kneippheilstädter</b>	<b>262 276</b>	<b>+ 2,1</b>	<b>22 218</b>	<b>+ 0,8</b>
29	Hotels	129 915	+ 1,6	13 475	- 1,5
30	Gasthöfe	18 889	+ 3,9	3 936	+13,9
31	Pensionen	17 261	+ 2,8	1 178	- 4,8
32	Hotels garnis	5 297	+27,1	497	+ 4,0
33	Erholungs-, Ferien- und Schulungsheime	31 485	- 9,2	472	-18,8
34	Ferienhäuser, -wohnungen, -zentren	8 285	+12,4	1 534	+ 6,4
35	Hütten, Jugendherbergen u. Ä.	17 373	+ 1,9	842	-15,5
36	Sanatorien und Kurkrankenhäuser	33 771	+ 9,8	284	+61,4
<b>37</b>	<b>Heilbäder zusammen</b>	<b>1 640 972</b>	<b>+ 5,9</b>	<b>227 380</b>	<b>+12,8</b>
38	Hotels	857 336	+ 6,1	155 023	+10,9
39	Gasthöfe	46 818	+ 0,1	7 910	+10,0
40	Pensionen	96 338	+ 3,0	5 000	+ 8,6
41	Hotels garnis	120 181	+14,0	30 628	+20,9
42	Erholungs-, Ferien- und Schulungsheime	162 630	- 3,7	1 944	+11,9
43	Ferienhäuser, -wohnungen, -zentren	75 096	+11,7	19 288	+17,3
44	Hütten, Jugendherbergen u. Ä.	94 344	+12,4	7 052	+14,3
45	Sanatorien und Kurkrankenhäuser	188 229	+ 7,3	535	+43,0

1) Veränderung gegenüber dem Vorjahreszeitraum in % - 2) mittlere Aufenthaltsdauer in Tagen = Übernachtungen / Ankünfte - 3) mittlere Auslastung =

## stätten nach Gemeindegruppen und Betriebsarten

Dezember 2000

Übernachtungen				Mittlere Aufenthaltsdauer <sup>2)</sup>		Mittlere Auslastung der angebotenen Betten <sup>3)</sup>	Lfd. Nr.
aller Gäste	Veränderung <sup>1)</sup>	ausländischer Gäste	Veränderung <sup>1)</sup>	aller Gäste	ausländische Gäste		
<b>5 223 106</b>	<b>+ 7,7</b>	<b>237 482</b>	<b>+ 14,5</b>	<b>6,3</b>	<b>1,9</b>	<b>56,6</b>	<b>1</b>
922 496	+ 7,5	157 104	+ 12,3	2,1	1,9	39,1	2
30 287	+ 0,5	3 790	+ 17,9	2,2	1,9	30,8	3
570 844	- 8,1	3 879	- 38,4	9,8	6,8	38,6	4
221 338	+15,9	56 462	+ 25,9	2,1	1,9	33,7	5
147 002	-11,5	3 548	+ 21,8	3,6	3,7	42,5	6
40 865	+ 5,8	2 038	+117,7	11,7	12,7	20,7	7
59 894	+13,9	8 074	+ 11,1	2,2	1,7	36,3	8
3 230 380	+11,7	2 587	+ 20,2	22,6	10,3	82,2	9
<b>1 201 037</b>	<b>+ 3,2</b>	<b>161 077</b>	<b>+ 6,6</b>	<b>4,1</b>	<b>3,5</b>	<b>37,6</b>	<b>10</b>
351 730	+ 4,1	90 924	+ 5,2	2,7	3,2	33,1	11
24 954	+11,2	4 124	+ 4,4	3,5	3,1	23,4	12
60 204	+ 5,0	8 372	+ 14,7	4,1	3,0	23,0	13
.	.	.	.	.	.	.	14
271 902	- 5,8	498	- 6,4	4,1	1,8	43,7	15
258 647	+ 6,6	55 268	+ 8,5	5,1	4,8	35,2	16
48 265	+ 4,5	676	- 8,6	2,7	1,6	29,0	17
.	.	.	.	.	.	.	18
<b>762 656</b>	<b>+ 3,4</b>	<b>103 754</b>	<b>+ 28,3</b>	<b>3,1</b>	<b>2,8</b>	<b>34,1</b>	<b>19</b>
322 702	+ 0,7	60 103	+ 5,9	2,0	2,1	33,7	20
16 586	- 3,2	1 523	- 0,7	2,4	2,3	15,4	21
24 810	+ 0,5	1 516	+ 19,6	3,8	3,1	17,2	22
.	.	.	.	.	.	.	23
103 245	- 6,9	1 192	+ 38,3	4,2	4,8	36,6	24
78 571	+51,6	35 919	+106,6	6,4	6,0	26,2	25
67 237	+ 8,1	1 947	+ 3,6	2,1	1,8	32,6	26
.	.	.	.	.	.	.	27
<b>1 505 825</b>	<b>+ 4,0</b>	<b>86 140</b>	<b>- 2,4</b>	<b>5,7</b>	<b>3,9</b>	<b>47,4</b>	<b>28</b>
407 941	+ 2,2	51 708	- 2,9	3,1	3,8	40,3	29
67 557	+ 2,3	14 529	+ 10,4	3,6	3,7	26,0	30
91 845	- 0,8	5 258	- 0,8	5,3	4,5	30,4	31
11 127	+20,1	1 043	+ 10,6	2,1	2,1	17,0	32
95 769	- 8,5	2 691	- 21,2	3,0	5,7	36,8	33
52 030	+ 8,4	8 452	- 7,7	6,3	5,5	25,3	34
40 287	- 6,5	1 620	- 32,6	2,3	1,9	28,5	35
739 269	+ 7,9	839	+ 31,3	21,9	3,0	79,6	36
<b>8 692 624</b>	<b>+ 6,0</b>	<b>588 453</b>	<b>+ 11,5</b>	<b>5,3</b>	<b>2,6</b>	<b>48,7</b>	<b>37</b>
2 004 869	+ 4,7	359 839	+ 7,0	2,3	2,3	37,2	38
139 384	+ 2,7	23 966	+ 9,6	3,0	3,0	24,3	39
747 703	- 6,0	19 025	- 5,7	7,8	3,8	34,2	40
251 072	+15,1	60 253	+ 25,0	2,1	2,0	30,5	41
617 918	- 7,8	7 929	+ 2,7	3,8	4,1	40,9	42
430 113	+12,9	101 677	+ 29,7	5,7	5,3	29,9	43
215 683	+ 5,7	12 317	+ 0,2	2,3	1,7	31,8	44
4 285 882	+10,5	3 447	+ 21,2	22,8	6,4	81,8	45

Übernachtungen / angebotene Bettentage) \* 100

Lfd. Nr.	Gemeindeguppe Betriebsart	Ankünfte			
		aller Gäste	Verän- derung <sup>1)</sup>	aus- ländischer Gäste	Verän- derung <sup>1)</sup>
<b>46</b>	<b>Luftkurorte</b>	<b>528 184</b>	<b>+ 1,5</b>	<b>44 362</b>	<b>+ 3,0</b>
47	Hotels	201 220	+ 2,4	29 493	- 1,9
48	Gasthöfe	31 179	+ 3,9	3 249	- 1,3
49	Pensionen	43 656	+14,2	2 828	+ 27,5
50	Hotels garnis	6 867	+ 6,2	1 206	+ 5,5
51	Erholungs-, Ferien- und Schulungsheime	125 610	- 3,4	1 346	+ 4,7
52	Ferienhäuser, -wohnungen, -zentren	19 213	+ 4,9	2 412	+ 19,6
53	Hütten, Jugendherbergen u. Ä.	84 775	- 2,2	3 383	+ 33,4
54	Sanatorien und Kurkrankenhäuser	15 664	+ 9,6	445	- 17,1
<b>55</b>	<b>Erholungsorte</b>	<b>570 465</b>	<b>+ 0,4</b>	<b>54 760</b>	<b>- 6,3</b>
56	Hotels	203 470	-	37 490	- 6,5
57	Gasthöfe	21 275	+ 7,5	3 770	- 2,9
58	Pensionen	20 932	- 1,1	1 042	+ 24,0
59	Hotels garnis	12 379	- 2,7	3 397	- 17,7
60	Erholungs-, Ferien- und Schulungsheime	171 432	- 3,2	1 831	- 9,3
61	Ferienhäuser, -wohnungen, -zentren	19 919	+40,2	3 377	- 0,7
62	Hütten, Jugendherbergen u. Ä.	113 420	+ 0,4	3 766	- 6,4
63	Sanatorien und Kurkrankenhäuser	7 638	+12,7	87	+ 40,3
<b>64</b>	<b>Sonstige Gemeinden</b>	<b>11 622 840</b>	<b>+ 2,2</b>	<b>2 251 424</b>	<b>+ 4,6</b>
65	Hotels	7 089 660	+ 2,1	1 530 633	+ 6,6
66	Gasthöfe	172 821	+ 3,6	19 861	+ 3,9
67	Pensionen	98 162	+ 5,1	7 091	+ 1,9
68	Hotels garnis	2 449 155	+ 3,3	531 735	+ 3,9
69	Erholungs-, Ferien- und Schulungsheime	962 885	+ 1,2	30 931	+ 30,7
70	Ferienhäuser, -wohnungen, -zentren	228 049	+ 4,5	61 056	- 30,5
71	Hütten, Jugendherbergen u. Ä.	588 743	- 1,3	69 635	+ 3,6
72	Sanatorien und Kurkrankenhäuser	33 365	+ 1,5	482	+173,9
<b>73</b>	<b>Nordrhein-Westfalen</b>	<b>14 362 461</b>	<b>+ 2,5</b>	<b>2 577 926</b>	<b>+ 5,0</b>
<b>74</b>	<b>Hotels</b>	<b>8 351 686</b>	<b>+ 2,4</b>	<b>1 752 639</b>	<b>+ 6,5</b>
<b>75</b>	<b>Gasthöfe</b>	<b>272 093</b>	<b>+ 3,3</b>	<b>34 790</b>	<b>+ 3,9</b>
<b>76</b>	<b>Pensionen</b>	<b>259 088</b>	<b>+ 5,2</b>	<b>15 961</b>	<b>+ 9,2</b>
<b>77</b>	<b>Hotels garnis</b>	<b>2 588 582</b>	<b>+ 3,7</b>	<b>566 966</b>	<b>+ 4,6</b>
<b>78</b>	<b>Erholungs-, Ferien- und Schulungsheime</b>	<b>1 422 557</b>	<b>- 0,3</b>	<b>36 052</b>	<b>+ 25,6</b>
<b>79</b>	<b>Ferienhäuser, -wohnungen, -zentren</b>	<b>342 277</b>	<b>+ 7,7</b>	<b>86 133</b>	<b>- 21,5</b>
<b>80</b>	<b>Hütten, Jugendherbergen u. Ä.</b>	<b>881 282</b>	<b>+ 0,1</b>	<b>83 836</b>	<b>+ 4,9</b>
<b>81</b>	<b>Sanatorien und Kurkrankenhäuser</b>	<b>244 896</b>	<b>+ 6,8</b>	<b>1 549</b>	<b>+ 34,8</b>

**stätten nach Gemeindegruppen und Betriebsarten**
**Dezember 2000**

Übernachtungen				Mittlere Aufenthaltsdauer <sup>2)</sup>		Mittlere Auslastung der angebotenen Betten <sup>3)</sup>	Lfd. Nr.
aller Gäste	Veränderung <sup>1)</sup>	ausländischer Gäste	Veränderung <sup>1)</sup>	aller Gäste	ausländische Gäste		
<b>1 853 509</b>	<b>+ 1,9</b>	<b>141 322</b>	<b>+ 2,7</b>	<b>3,5</b>	<b>3,2</b>	<b>33,9</b>	<b>46</b>
438 792	+ 0,2	69 186	+ 0,1	2,2	2,3	26,1	47
78 803	- 1,1	8 264	- 13,4	2,5	2,5	19,6	48
209 188	+ 5,1	11 005	+ 20,0	4,8	3,9	32,0	49
15 524	+ 5,9	2 280	+ 5,8	2,3	1,9	28,0	50
447 169	+ 1,0	13 151	+ 14,3	3,6	9,8	43,0	51
117 066	- 5,4	18 172	+ 6,9	6,1	7,5	22,0	52
205 389	+ 0,6	6 495	+ 59,2	2,4	1,9	32,1	53
341 578	+ 7,9	12 769	- 15,0	21,8	28,7	74,2	54
<b>1 692 232</b>	<b>- 3,6</b>	<b>160 142</b>	<b>- 18,9</b>	<b>3,0</b>	<b>2,9</b>	<b>32,6</b>	<b>55</b>
443 131	- 2,3	101 435	- 6,2	2,2	2,7	28,7	56
46 583	- 4,8	9 331	- 12,0	2,2	2,5	18,6	57
89 982	+ 1,5	4 522	+ 55,0	4,3	4,3	29,2	58
23 771	- 2,4	7 298	- 1,0	1,9	2,1	25,3	59
568 883	- 1,3	7 428	- 14,0	3,3	4,1	40,6	60
93 488	-33,8	16 896	- 65,7	4,7	5,0	18,3	61
268 126	+ 1,3	11 827	+ 26,5	2,4	3,1	33,5	62
158 268	+ 0,5	1 405	+ 23,1	20,7	16,1	57,9	63
<b>24 402 061</b>	<b>+ 2,3</b>	<b>4 968 158</b>	<b>+ 3,8</b>	<b>2,1</b>	<b>2,2</b>	<b>37,3</b>	<b>64</b>
12 444 716	+ 3,0	3 023 959	+ 7,4	1,8	2,0	36,1	65
432 476	+ 3,7	58 046	+ 4,2	2,5	2,9	19,4	66
392 102	+ 5,1	47 606	+ 32,8	4,0	6,7	33,1	67
5 007 218	+ 3,9	1 322 716	+ 5,2	2,0	2,5	36,4	68
3 034 429	- 2,9	116 494	- 2,2	3,2	3,8	40,6	69
1 038 378	+ 4,3	284 188	- 28,7	4,6	4,7	52,1	70
1 167 078	+ 0,7	108 011	+ 7,1	2,0	1,6	36,2	71
885 664	+ 0,8	7 138	+178,5	26,5	14,8	77,7	72
<b>36 640 426</b>	<b>+ 2,8</b>	<b>5 858 075</b>	<b>+ 3,7</b>	<b>2,6</b>	<b>2,3</b>	<b>39,0</b>	<b>73</b>
<b>15 331 508</b>	<b>+ 2,9</b>	<b>3 554 419</b>	<b>+ 6,7</b>	<b>1,8</b>	<b>2,0</b>	<b>35,5</b>	<b>74</b>
<b>697 246</b>	<b>+ 2,3</b>	<b>99 607</b>	<b>+ 2,0</b>	<b>2,6</b>	<b>2,9</b>	<b>20,2</b>	<b>75</b>
<b>1 438 975</b>	<b>- 1,2</b>	<b>82 158</b>	<b>+ 20,7</b>	<b>5,6</b>	<b>5,1</b>	<b>33,2</b>	<b>76</b>
<b>5 297 585</b>	<b>+ 4,3</b>	<b>1 392 547</b>	<b>+ 5,9</b>	<b>2,0</b>	<b>2,5</b>	<b>36,0</b>	<b>77</b>
<b>4 668 399</b>	<b>- 3,0</b>	<b>145 002</b>	<b>- 1,3</b>	<b>3,3</b>	<b>4,0</b>	<b>40,8</b>	<b>78</b>
<b>1 679 045</b>	<b>+ 2,3</b>	<b>420 933</b>	<b>- 22,5</b>	<b>4,9</b>	<b>4,9</b>	<b>37,5</b>	<b>79</b>
<b>1 856 276</b>	<b>+ 1,3</b>	<b>138 650</b>	<b>+ 9,5</b>	<b>2,1</b>	<b>1,7</b>	<b>34,8</b>	<b>80</b>
<b>5 671 392</b>	<b>+ 8,4</b>	<b>24 759</b>	<b>+ 14,8</b>	<b>23,2</b>	<b>16,0</b>	<b>79,7</b>	<b>81</b>

## 3.3 Leistung der Beherbergungsstätten

Januar bis

Lfd. Nr.	Reisegebiet Betriebsart	Ankünfte			
		aller Gäste	Veränderung <sup>1)</sup>	ausländischer Gäste	Veränderung <sup>1)</sup>
<b>1</b>	<b>Eifel und Region Aachen</b>	<b>1 034 401</b>	<b>+ 7,1</b>	<b>210 703</b>	<b>+ 6,7</b>
2	Hotels	538 919	+ 7,7	144 169	+ 7,0
3	Gasthöfe	21 727	+ 2,5	3 986	- 1,5
4	Pensionen	12 609	- 4,5	2 347	- 2,7
5	Hotels garnis	148 594	+ 4,7	35 231	+ 0,4
6	Erholungs-, Ferien- und Schulungsheime	162 212	+11,7	11 047	+69,0
7	Ferienhäuser, -wohnungen, -zentren	17 482	+38,7	5 462	-12,3
8	Hütten, Jugendherbergen u. Ä.	113 934	+ 0,8	8 036	- 1,6
9	Sanatorien und Kurkrankenhäuser	18 924	+ 4,2	425	+42,1
<b>10</b>	<b>Niederrhein</b>	<b>1 376 219</b>	<b>- 0,1</b>	<b>248 368</b>	<b>+ 8,0</b>
11	Hotels	927 384	+ 0,6	196 513	+ 8,7
12	Gasthöfe	24 848	+13,0	2 798	- 7,7
13	Pensionen	15 487	+16,5	990	+ 3,6
14	Hotels garnis	213 772	+ 2,4	39 607	+ 6,0
15	Erholungs-, Ferien- und Schulungsheime	120 114	-11,6	2 886	- 1,0
16	Ferienhäuser, -wohnungen, -zentren	.	.	.	.
17	Hütten, Jugendherbergen u. Ä.	72 072	- 2,2	5 546	+13,4
18	Sanatorien und Kurkrankenhäuser	.	.	.	.
<b>19</b>	<b>Münsterland</b>	<b>1 141 600</b>	<b>+ 1,8</b>	<b>95 182</b>	<b>+ 8,9</b>
20	Hotels	719 784	+ 0,3	68 239	+ 1,4
21	Gasthöfe	27 672	- 0,9	3 175	+12,0
22	Pensionen	35 703	+ 1,9	2 006	+16,4
23	Hotels garnis	105 295	+10,2	15 416	+45,9
24	Erholungs-, Ferien- und Schulungsheime	181 830	+ 1,3	2 997	+57,7
25	Ferienhäuser, -wohnungen, -zentren	.	.	.	.
26	Hütten, Jugendherbergen u. Ä.	62 726	+ 8,7	2 639	+ 6,8
27	Sanatorien und Kurkrankenhäuser	.	.	.	.
<b>28</b>	<b>Teutoburger Wald</b>	<b>1 646 994</b>	<b>+ 7,0</b>	<b>162 434</b>	<b>+11,7</b>
29	Hotels	957 770	+ 6,6	116 625	+ 6,9
30	Gasthöfe	43 392	+ 1,0	3 792	- 2,5
31	Pensionen	83 614	+ 4,8	1 837	+13,7
32	Hotels garnis	164 330	+30,5	26 774	+52,3
33	Erholungs-, Ferien- und Schulungsheime	142 405	- 2,6	2 625	+23,3
34	Ferienhäuser, -wohnungen, -zentren	29 213	- 5,1	5 243	-21,9
35	Hütten, Jugendherbergen u. Ä.	103 217	+ 3,2	4 903	+27,6
36	Sanatorien und Kurkrankenhäuser	123 053	+ 7,4	635	- 1,4
<b>37</b>	<b>Sauerland</b>	<b>1 635 976</b>	<b>+ 3,1</b>	<b>193 619</b>	<b>- 9,7</b>
38	Hotels	667 550	+ 2,8	90 648	- 0,2
39	Gasthöfe	86 076	+ 4,8	13 369	+ 6,3
40	Pensionen	81 286	+ 6,4	6 260	+13,9
41	Hotels garnis	54 906	+ 6,2	5 929	- 2,6
42	Erholungs-, Ferien- und Schulungsheime	283 049	- 2,2	1 890	+13,7
43	Ferienhäuser, -wohnungen, -zentren	282 706	+ 7,9	72 791	-23,5
44	Hütten, Jugendherbergen u. Ä.	134 776	+ 1,4	2 721	+11,8
45	Sanatorien und Kurkrankenhäuser	45 627	+ 8,7	11	-72,5
<b>46</b>	<b>Siegerland-Wittgenstein</b>	<b>217 925</b>	<b>- 1,9</b>	<b>20 550</b>	<b>+ 1,2</b>
47	Hotels	120 962	+ 0,4	17 594	- 1,3
48	Gasthöfe	9 178	+ 0,5	670	+30,9
49	Pensionen	8 018	- 1,6	667	+16,6
50	Hotels garnis	10 396	- 1,6	1 091	+73,4
51	Erholungs-, Ferien- und Schulungsheime	36 748	- 7,7	278	-23,8
52	Ferienhäuser, -wohnungen, -zentren	.	.	.	.
53	Hütten, Jugendherbergen u. Ä.	.	.	.	.
54	Sanatorien und Kurkrankenhäuser	25 555	+ 0,2	4	-42,9

1) Veränderung gegenüber dem Vorjahreszeitraum in % – 2) mittlere Aufenthaltsdauer in Tagen = Übernachtungen / Ankünfte – 3) mittlere Auslastung =

## nach Reisegebieten und Betriebsarten

Dezember 2000

Übernachtungen				Mittlere Aufenthaltsdauer <sup>2)</sup>		Mittlere Auslastung der angebotenen Betten <sup>3)</sup>	Lfd. Nr.
aller Gäste	Veränderung <sup>1)</sup>	ausländischer Gäste	Veränderung <sup>1)</sup>	aller Gäste	ausländischer Gäste		
<b>2 658 328</b>	<b>+ 1,2</b>	<b>481 617</b>	<b>- 2,6</b>	<b>2,6</b>	<b>2,3</b>	<b>35,9</b>	<b>1</b>
1 008 740	+ 5,6	278 983	+ 1,2	1,9	1,9	32,9	2
48 643	+ 3,0	9 013	- 4,6	2,2	2,3	19,0	3
61 855	+20,5	26 213	+65,0	4,9	11,2	28,6	4
293 908	+ 7,5	72 035	+ 4,3	2,0	2,0	30,8	5
529 254	- 4,1	45 193	-14,2	3,3	4,1	42,0	6
85 832	-26,7	31 646	-41,1	4,9	5,8	19,6	7
285 079	+ 1,6	14 861	+ 1,5	2,5	1,8	38,4	8
345 017	- 1,5	3 673	+16,7	18,2	8,6	73,6	9
<b>2 799 531</b>	<b>+ 1,7</b>	<b>536 809</b>	<b>+ 8,3</b>	<b>2,0</b>	<b>2,2</b>	<b>33,5</b>	<b>10</b>
1 665 139	+ 2,0	400 780	+ 9,3	1,8	2,0	33,2	11
63 715	+20,5	7 670	+ 4,2	2,6	2,7	22,4	12
48 407	+14,8	3 768	+11,8	3,1	3,8	33,6	13
450 242	+ 2,4	106 060	+ 5,6	2,1	2,7	30,3	14
320 948	- 8,3	8 768	-23,9	2,7	3,0	37,4	15
.	.	.	.	.	.	.	16
172 401	+ 6,1	9 432	+49,2	2,4	1,7	38,1	17
.	.	.	.	.	.	.	18
<b>2 552 292</b>	<b>- 0,5</b>	<b>194 055</b>	<b>+ 9,5</b>	<b>2,2</b>	<b>2,0</b>	<b>33,3</b>	<b>19</b>
1 197 314	- 0,5	126 984	+ 2,6	1,7	1,9	29,1	20
55 316	- 0,1	7 561	+24,9	2,0	2,4	16,9	21
141 311	- 0,2	7 550	+45,4	4,0	3,8	36,1	22
176 691	+ 8,9	24 887	+30,3	1,7	1,6	29,8	23
780 690	- 2,6	14 008	+26,6	4,3	4,7	45,3	24
.	.	.	.	.	.	.	25
123 200	+ 0,5	4 984	- 8,5	2,0	1,9	37,5	26
.	.	.	.	.	.	.	27
<b>6 627 539</b>	<b>+ 6,4</b>	<b>393 637</b>	<b>+11,8</b>	<b>4,0</b>	<b>2,4</b>	<b>41,8</b>	<b>28</b>
1 855 903	+ 5,7	247 037	+11,4	1,9	2,1	31,9	29
109 089	- 3,0	12 237	- 6,6	2,5	3,2	18,0	30
609 637	- 6,2	9 915	-14,0	7,3	5,4	34,0	31
311 060	+25,7	54 896	+42,9	1,9	2,1	32,0	32
470 464	- 5,0	11 779	+30,0	3,3	4,5	37,2	33
186 159	- 6,9	33 430	+ 1,8	6,4	6,4	19,1	34
240 703	+ 2,9	10 581	+ 9,0	2,3	2,2	28,4	35
2 844 524	+12,3	13 762	-12,0	23,1	21,7	79,1	36
<b>6 130 974</b>	<b>+ 3,0</b>	<b>708 598</b>	<b>-12,4</b>	<b>3,7</b>	<b>3,7</b>	<b>39,4</b>	<b>37</b>
1 615 492	+ 2,5	273 074	+ 0,6	2,4	3,0	33,2	38
247 409	+ 2,6	41 252	+ 2,4	2,9	3,1	22,5	39
474 010	+ 0,1	23 752	+10,9	5,8	3,8	33,1	40
114 211	+ 6,9	12 507	- 8,8	2,1	2,1	29,4	41
1 032 405	- 2,0	12 046	+ 0,7	3,6	6,4	40,0	42
1 331 039	+ 6,7	339 325	-23,7	4,7	4,7	47,9	43
308 768	- 0,5	6 459	+26,0	2,3	2,4	26,3	44
1 007 640	+ 6,7	183	-22,8	22,1	16,6	81,8	45
<b>1 051 742</b>	<b>- 1,2</b>	<b>48 871</b>	<b>- 5,8</b>	<b>4,8</b>	<b>2,4</b>	<b>47,2</b>	<b>46</b>
216 302	- 6,1	38 042	- 8,9	1,8	2,2	29,8	47
23 868	+10,0	2 631	+56,5	2,6	3,9	17,3	48
36 893	- 4,2	2 683	+10,0	4,6	4,0	29,9	49
20 342	-13,4	3 343	+83,7	2,0	3,1	26,1	50
121 702	- 9,2	882	-49,8	3,3	3,2	41,5	51
.	.	.	.	.	.	.	52
.	.	.	.	.	.	.	53
610 979	+ 4,0	123	-35,9	23,9	30,8	80,2	54

Übernachtungen / angebotene Bettentage) \* 100

Lfd. Nr.	Reisegebiet Betriebsart	Ankünfte			
		aller Gäste	Veränderung <sup>1)</sup>	ausländischer Gäste	Veränderung <sup>1)</sup>
<b>55</b>	<b>Bergisches Land</b>	<b>1 282 279</b>	<b>+ 2,3</b>	<b>205 730</b>	<b>+ 11,6</b>
56	Hotels	756 907	+ 8,6	155 984	+ 16,0
57	Gasthöfe	8 689	- 18,3	1 004	- 18,9
58	Pensionen	3 991	- 10,1	246	- 10,9
59	Hotels garnis	207 115	- 7,8	40 231	+ 2,4
60	Erholungs-, Ferien- und Schulungsheime	211 907	- 1,5	5 324	- 3,0
61	Ferienhäuser, -wohnungen, -zentren	932	- 59,7	56	+ 75,0
62	Hütten, Jugendherbergen u. Ä.	75 769	- 10,4	2 866	- 17,5
63	Sanatorien und Kurkrankenhäuser	16 969	+ 12,8	19	+ 72,7
<b>64</b>	<b>Bonn und Rhein-Sieg-Kreis</b>	<b>1 056 056</b>	<b>- 0,8</b>	<b>145 583</b>	<b>- 2,9</b>
65	Hotels	631 226	- 0,4	91 819	- 4,6
66	Gasthöfe	15 782	- 6,8	1 153	- 31,4
67	Pensionen	.	.	.	.
68	Hotels garnis	215 712	+ 1,2	37 286	- 4,4
69	Erholungs-, Ferien- und Schulungsheime	143 682	-	6 257	+ 30,1
70	Ferienhäuser, -wohnungen, -zentren	.	.	.	.
71	Hütten, Jugendherbergen u. Ä.	39 373	- 15,7	8 397	+ 16,4
72	Sanatorien und Kurkrankenhäuser	1 591	+ 6,4	-	-
<b>73</b>	<b>Köln</b>	<b>1 739 702</b>	<b>+ 3,1</b>	<b>548 564</b>	<b>+ 4,8</b>
74	Hotels	977 187	+ 3,0	348 181	+ 6,8
75	Gasthöfe	9 446	+ 57,2	2 752	+135,0
76	Pensionen	.	.	.	.
77	Hotels garnis	593 405	+ 4,4	159 517	+ 0,1
78	Erholungs-, Ferien- und Schulungsheime	.	.	.	.
79	Ferienhäuser, -wohnungen, -zentren	.	.	.	.
80	Hütten, Jugendherbergen u. Ä.	.	.	.	.
81	Sanatorien und Kurkrankenhäuser	-	-	-	-
<b>82</b>	<b>Düsseldorf</b>	<b>1 272 441</b>	<b>+ 3,6</b>	<b>472 212</b>	<b>+ 7,9</b>
83	Hotels	746 605	+ 2,4	313 024	+ 10,0
84	Gasthöfe	1 346	+312,9	81	- 22,9
85	Pensionen	3 092	+ 3,2	404	+ 35,1
86	Hotels garnis	487 248	+ 5,5	151 173	+ 3,9
87	Erholungs-, Ferien- und Schulungsheime	.	.	.	.
88	Ferienhäuser, -wohnungen, -zentren	.	.	.	.
89	Hütten, Jugendherbergen u. Ä.	.	.	.	.
90	Sanatorien und Kurkrankenhäuser	-	-	-	-
<b>91</b>	<b>Ruhrgebiet</b>	<b>1 958 868</b>	<b>- 0,4</b>	<b>274 981</b>	<b>+ 4,0</b>
92	Hotels	1 307 392	- 2,2	209 843	+ 3,3
93	Gasthöfe	23 937	- 0,9	2 010	- 16,3
94	Pensionen	2 282	+379,4	203	+576,7
95	Hotels garnis	387 809	- 1,3	54 711	+ 6,1
96	Erholungs-, Ferien- und Schulungsheime	132 400	+ 8,1	2 346	- 4,6
97	Ferienhäuser, -wohnungen, -zentren	1 842	+146,3	1 592	+166,7
98	Hütten, Jugendherbergen u. Ä.	92 648	+ 15,8	3 821	- 0,9
99	Sanatorien und Kurkrankenhäuser	10 558	+ 6,7	455	+207,4
<b>100</b>	<b>Nordrhein-Westfalen</b>	<b>14 362 461</b>	<b>+ 2,5</b>	<b>2 577 926</b>	<b>+ 5,0</b>
<b>101</b>	<b>Hotels</b>	<b>8 351 686</b>	<b>+ 2,4</b>	<b>1 752 639</b>	<b>+ 6,5</b>
<b>102</b>	<b>Gasthöfe</b>	<b>272 093</b>	<b>+ 3,3</b>	<b>34 790</b>	<b>+ 3,9</b>
<b>103</b>	<b>Pensionen</b>	<b>259 088</b>	<b>+ 5,2</b>	<b>15 961</b>	<b>+ 9,2</b>
<b>104</b>	<b>Hotels garnis</b>	<b>2 588 582</b>	<b>+ 3,7</b>	<b>566 966</b>	<b>+ 4,6</b>
<b>105</b>	<b>Erholungs-, Ferien- und Schulungsheime</b>	<b>1 422 557</b>	<b>- 0,3</b>	<b>36 052</b>	<b>+ 25,6</b>
<b>106</b>	<b>Ferienhäuser, -wohnungen, -zentren</b>	<b>342 277</b>	<b>+ 7,7</b>	<b>86 133</b>	<b>- 21,5</b>
<b>107</b>	<b>Hütten, Jugendherbergen u. Ä.</b>	<b>881 282</b>	<b>+ 0,1</b>	<b>83 836</b>	<b>+ 4,9</b>
<b>108</b>	<b>Sanatorien und Kurkrankenhäuser</b>	<b>244 896</b>	<b>+ 6,8</b>	<b>1 549</b>	<b>+ 34,8</b>



## nach Reisegebieten und Betriebsarten

Dezember 2000

Übernachtungen				Mittlere Aufenthaltsdauer <sup>2)</sup>		Mittlere Auslastung der angebotenen Betten <sup>3)</sup>	Lfd. Nr.
aller Gäste	Veränderung <sup>1)</sup>	ausländischer Gäste	Veränderung <sup>1)</sup>	aller Gäste	ausländischer Gäste		
<b>3 112 854</b>	<b>+ 2,7</b>	<b>460 511</b>	<b>+ 11,7</b>	<b>2,4</b>	<b>2,2</b>	<b>37,5</b>	<b>55</b>
1 400 520	+ 9,2	330 926	+ 16,1	1,9	2,1	34,2	56
22 357	- 15,3	2 800	- 19,1	2,6	2,8	18,4	57
18 092	- 0,8	1 037	- 14,4	4,5	4,2	19,3	58
426 776	- 5,8	99 225	+ 3,9	2,1	2,5	32,2	59
623 076	- 5,1	16 940	- 12,0	2,9	3,2	40,0	60
4 130	- 48,5	572	+164,8	4,4	10,2	18,7	61
196 808	- 3,2	8 609	+ 16,7	2,6	3,0	33,5	62
421 095	+ 9,4	402	+ 40,6	24,8	21,2	83,9	63
<b>2 256 189</b>	<b>- 0,9</b>	<b>376 595</b>	<b>- 0,2</b>	<b>2,1</b>	<b>2,6</b>	<b>36,5</b>	<b>64</b>
1 119 629	+ 0,9	207 133	- 2,7	1,8	2,3	35,1	65
43 176	- 11,8	3 763	- 33,8	2,7	3,3	19,2	66
.	.	.	.	.	.	.	67
498 421	- 2,9	122 003	- 2,3	2,3	3,3	37,6	68
426 835	- 0,3	26 745	+ 36,8	3,0	4,3	41,1	69
.	.	.	.	.	.	.	70
86 890	- 6,5	14 334	+ 21,7	2,2	1,7	37,5	71
60 094	- 2,1	-	-	37,8	-	61,3	72
<b>3 066 400</b>	<b>+ 3,6</b>	<b>1 052 124</b>	<b>+ 4,5</b>	<b>1,8</b>	<b>1,9</b>	<b>47,4</b>	<b>73</b>
1 640 860	+ 3,2	630 918	+ 6,4	1,7	1,8	48,2	74
21 735	+ 43,7	6 601	+ 74,1	2,3	2,4	24,4	75
.	.	.	.	.	.	.	76
1 185 976	+ 4,4	368 651	+ 0,7	2,0	2,3	44,6	77
.	.	.	.	.	.	.	78
.	.	.	.	.	.	.	79
.	.	.	.	.	.	.	80
-	-	-	-	-	-	-	81
<b>2 423 843</b>	<b>+ 5,7</b>	<b>996 413</b>	<b>+ 9,0</b>	<b>1,9</b>	<b>2,1</b>	<b>44,0</b>	<b>82</b>
1 305 438	+ 3,5	585 438	+ 9,3	1,7	1,9	47,0	83
2 531	+155,7	345	+ 0,6	1,9	4,3	17,8	84
10 532	+ 11,0	2 243	+ 23,2	3,4	5,6	39,6	85
1 044 317	+ 8,5	392 441	+ 9,0	2,1	2,6	40,6	86
.	.	.	.	.	.	.	87
.	.	.	.	.	.	.	88
.	.	.	.	.	.	.	89
-	-	-	-	-	-	-	90
<b>3 960 734</b>	<b>+ 2,1</b>	<b>608 845</b>	<b>+ 9,1</b>	<b>2,0</b>	<b>2,2</b>	<b>37,8</b>	<b>91</b>
2 306 171	+ 0,4	435 104	+ 8,1	1,8	2,1	38,1	92
59 407	+ 0,2	5 734	- 11,8	2,5	2,9	20,2	93
7 643	+279,7	1 186	+922,4	3,3	5,8	27,5	94
775 641	+ 2,1	136 499	+ 8,2	2,0	2,5	32,7	95
346 817	+ 7,4	7 320	- 14,4	2,6	3,1	42,2	96
7 212	+ 85,2	6 149	+117,3	3,9	3,9	21,7	97
176 774	+ 7,6	10 237	+ 8,1	1,9	2,7	32,7	98
281 069	+ 3,7	6 616	+219,6	26,6	14,5	86,9	99
<b>36 640 426</b>	<b>+ 2,8</b>	<b>5 858 075</b>	<b>+ 3,7</b>	<b>2,6</b>	<b>2,3</b>	<b>39,0</b>	<b>100</b>
<b>15 331 508</b>	<b>+ 2,9</b>	<b>3 554 419</b>	<b>+ 6,7</b>	<b>1,8</b>	<b>2,0</b>	<b>35,5</b>	<b>101</b>
<b>697 246</b>	<b>+ 2,3</b>	<b>99 607</b>	<b>+ 2,0</b>	<b>2,6</b>	<b>2,9</b>	<b>20,2</b>	<b>102</b>
<b>1 438 975</b>	<b>- 1,2</b>	<b>82 158</b>	<b>+ 20,7</b>	<b>5,6</b>	<b>5,1</b>	<b>33,2</b>	<b>103</b>
<b>5 297 585</b>	<b>+ 4,3</b>	<b>1 392 547</b>	<b>+ 5,9</b>	<b>2,0</b>	<b>2,5</b>	<b>36,0</b>	<b>104</b>
<b>4 668 399</b>	<b>- 3,0</b>	<b>145 002</b>	<b>- 1,3</b>	<b>3,3</b>	<b>4,0</b>	<b>40,8</b>	<b>105</b>
<b>1 679 045</b>	<b>+ 2,3</b>	<b>420 933</b>	<b>- 22,5</b>	<b>4,9</b>	<b>4,9</b>	<b>37,5</b>	<b>106</b>
<b>1 856 276</b>	<b>+ 1,3</b>	<b>138 650</b>	<b>+ 9,5</b>	<b>2,1</b>	<b>1,7</b>	<b>34,8</b>	<b>107</b>
<b>5 671 392</b>	<b>+ 8,4</b>	<b>24 759</b>	<b>+ 14,8</b>	<b>23,2</b>	<b>16,0</b>	<b>79,7</b>	<b>108</b>

### 3.4 Leistung der Beherbergungsstätten nach Reisegebieten und Herkunftsländern

Januar bis Dezember 2000

Reisegebiet Herkunftsland (ständiger Wohnsitz)	Ankünfte		Übernachtungen			Mittlere Aufenthalts- dauer <sup>3)</sup>
	aller Gäste	Verän- derung <sup>1)</sup>	aller Gäste	Verän- derung <sup>1)</sup>	Anteil <sup>2)</sup>	
<b>Eifel und Region Aachen</b>	<b>1 034 401</b>	<b>+ 7,1</b>	<b>2 658 328</b>	<b>+ 1,2</b>	<b>100</b>	<b>2,6</b>
<b>Bundesrepublik Deutschland</b>	<b>823 698</b>	<b>+ 7,2</b>	<b>2 176 711</b>	<b>+ 2,1</b>	<b>81,9</b>	<b>2,6</b>
darunter Nordrhein-Westfalen	320 690	- 0,1	1 076 259	- 3,2	40,5	3,4
<b>Ausland</b>	<b>210 703</b>	<b>+ 6,7</b>	<b>481 617</b>	<b>- 2,6</b>	<b>18,1</b>	<b>2,3</b>
<b>Europa</b>	<b>158 207</b>	<b>- 1,1</b>	<b>358 700</b>	<b>- 8,5</b>	<b>74,5</b>	<b>2,3</b>
EU-Länder	132 309	- 2,8	274 173	-14,4	56,9	2,1
Belgien	25 477	- 7,0	63 553	-11,7	13,2	2,5
Dänemark	4 544	+ 12,3	7 616	+16,5	1,6	1,7
Finnland	1 831	+ 3,1	3 568	+ 2,0	0,7	1,9
Frankreich	14 804	- 10,9	24 847	-14,9	5,2	1,7
Griechenland	1 161	- 14,2	3 768	+11,5	0,8	3,2
Großbritannien und Nordirland	33 964	+ 4,1	61 975	+ 2,7	12,9	1,8
Republik Irland	776	- 17,9	1 725	- 7,9	0,4	2,2
Italien	7 280	- 1,9	16 547	-14,6	3,4	2,3
Luxemburg	1 249	- 8,2	2 507	-61,3	0,5	2,0
Niederlande	24 275	- 6,1	52 167	-36,3	10,8	2,1
Österreich	5 227	+ 7,5	10 234	+ 2,3	2,1	2,0
Portugal	999	+ 43,5	3 947	+98,5	0,8	4,0
Schweden	6 269	+ 1,5	12 654	+13,0	2,6	2,0
Spanien	4 453	- 9,9	9 065	-26,7	1,9	2,0
Baltische Staaten	1 198	+ 54,0	3 289	+16,3	0,7	2,7
Island	207	+ 28,6	416	-46,9	0,1	2,0
Norwegen	2 119	+ 18,0	3 962	+19,9	0,8	1,9
Polen	4 242	+ 1,1	9 400	-13,4	2,0	2,2
Russland	2 423	+ 13,4	6 508	+28,8	1,4	2,7
Schweiz	4 639	- 15,6	8 754	-16,8	1,8	1,9
Tschechische Republik	2 603	- 1,6	5 907	+11,7	1,2	2,3
Türkei	1 596	- 14,7	3 252	- 7,4	0,7	2,0
Ungarn	1 572	+ 6,5	4 326	+ 2,9	0,9	2,8
Sonstige europäische Länder	5 299	+ 58,6	38 713	+50,4	8,0	7,3
<b>Afrika</b>	<b>3 581</b>	<b>+ 24,9</b>	<b>15 719</b>	<b>-12,6</b>	<b>3,3</b>	<b>4,4</b>
Republik Südafrika	515	+ 16,0	2 126	+91,2	0,4	4,1
Sonstige afrikanische Länder	3 066	+ 26,5	13 593	-19,5	2,8	4,4
<b>Asien</b>	<b>29 678</b>	<b>+ 70,5</b>	<b>60 501</b>	<b>+32,0</b>	<b>12,6</b>	<b>2,0</b>
Arabische Golfstaaten	1 819	+ 31,7	7 533	- 6,7	1,6	4,1
Volksrepublik China und Hongkong	4 975	+153,7	8 950	+83,3	1,9	1,8
Israel	1 220	+ 11,3	4 203	+60,6	0,9	3,4
Japan	3 970	+ 36,2	8 984	+45,6	1,9	2,3
Südkorea	912	+117,1	1 702	+ 0,5	0,4	1,9
Taiwan	5 204	+ 78,7	7 521	+ 9,8	1,6	1,4
Sonstige asiatische Länder	11 578	+ 72,3	21 608	+38,8	4,5	1,9
<b>Amerika</b>	<b>15 286</b>	<b>+ 22,9</b>	<b>39 554</b>	<b>+34,9</b>	<b>8,2</b>	<b>2,6</b>
Kanada	1 475	+ 13,0	3 045	+11,0	0,6	2,1
USA	11 459	+ 20,9	27 841	+32,9	5,8	2,4
Mittelamerika und Karibik	499	+ 51,2	1 407	+36,5	0,3	2,8
Brasilien	801	+ 29,2	3 300	+91,0	0,7	4,1
Sonstige südamerikanische Länder	1 052	+ 49,4	3 961	+37,6	0,8	3,8
<b>Australien, Neuseeland und Ozeanien</b>	<b>822</b>	<b>+ 0,5</b>	<b>2 119</b>	<b>+ 1,0</b>	<b>0,4</b>	<b>2,6</b>
<b>Ohne Angabe</b>	<b>3 129</b>	<b>- 22,0</b>	<b>5 024</b>	<b>-26,7</b>	<b>1,0</b>	<b>1,6</b>

1) Veränderung gegenüber dem Vorjahreszeitraum in % – 2) Bei Übernachtungen von Gästen aus der Bundesrepublik Deutschland und dem Ausland: Anteil an allen Übernachtungen im Bundesgebiet; sonst: Anteil an allen Übernachtungen am Ausland zusammen. – 3) mittlere Aufenthaltsdauer in Tagen = Übernachtungen / Ankünfte

### Noch: 3.4 Leistung der Beherbergungsstätten nach Reisegebieten und Herkunftsländern

Januar bis Dezember 2000

Reisegebiet Herkunftsland (ständiger Wohnsitz)	Ankünfte		Übernachtungen			Mittlere Aufenthalts- dauer <sup>3)</sup>
	aller Gäste	Verän- derung <sup>1)</sup>	aller Gäste	Verän- derung <sup>1)</sup>	Anteil <sup>2)</sup>	
<b>Niederrhein</b>	<b>1 376 219</b>	<b>- 0,1</b>	<b>2 799 531</b>	<b>+ 1,7</b>	<b>100</b>	<b>2,0</b>
<b>Bundesrepublik Deutschland</b>	<b>1 127 851</b>	<b>- 1,7</b>	<b>2 262 722</b>	<b>+ 0,2</b>	<b>80,8</b>	<b>2,0</b>
darunter Nordrhein-Westfalen	289 167	- 8,1	691 440	- 4,4	24,7	2,4
<b>Ausland</b>	<b>248 368</b>	<b>+ 8,0</b>	<b>536 809</b>	<b>+ 8,3</b>	<b>19,2</b>	<b>2,2</b>
<b>Europa</b>	<b>196 474</b>	<b>+ 5,4</b>	<b>402 866</b>	<b>+ 5,3</b>	<b>75,0</b>	<b>2,1</b>
EU-Länder	162 195	+ 6,6	317 688	+ 6,5	59,2	2,0
Belgien	14 006	+11,3	24 520	+16,0	4,6	1,8
Dänemark	5 340	+ 0,2	12 235	+15,5	2,3	2,3
Finnland	2 088	+11,7	3 668	- 6,6	0,7	1,8
Frankreich	15 693	- 0,7	30 165	+ 2,9	5,6	1,9
Griechenland	1 358	-14,8	3 649	-15,1	0,7	2,7
Großbritannien und Nordirland	33 288	- 1,5	67 456	- 3,7	12,6	2,0
Republik Irland	953	-27,6	2 268	-16,7	0,4	2,4
Italien	12 656	- 0,6	29 761	+ 0,5	5,5	2,4
Luxemburg	1 550	+24,3	2 478	+ 0,5	0,5	1,6
Niederlande	53 700	+22,1	88 518	+20,4	16,5	1,6
Österreich	8 245	- 2,9	21 459	- 0,3	4,0	2,6
Portugal	1 962	+37,7	6 830	+85,7	1,3	3,5
Schweden	5 624	-10,0	9 795	- 4,8	1,8	1,7
Spanien	5 732	- 0,3	14 886	- 2,4	2,8	2,6
Baltische Staaten	1 041	+ 7,5	2 332	+19,8	0,4	2,2
Island	250	-21,9	816	+16,6	0,2	3,3
Norwegen	1 774	- 6,2	3 837	+ 9,1	0,7	2,2
Polen	4 929	-12,4	13 846	-25,5	2,6	2,8
Russland	3 296	+ 5,4	10 610	+ 0,6	2,0	3,2
Schweiz	11 104	+ 6,5	21 740	+19,8	4,0	2,0
Tschechische Republik	2 700	- 9,7	8 397	- 6,2	1,6	3,1
Türkei	4 041	- 4,4	10 126	+ 0,6	1,9	2,5
Ungarn	1 334	-10,8	3 179	- 3,1	0,6	2,4
Sonstige europäische Länder	3 810	+22,9	10 295	+23,9	1,9	2,7
<b>Afrika</b>	<b>2 328</b>	<b>+35,1</b>	<b>7 123</b>	<b>+46,4</b>	<b>1,3</b>	<b>3,1</b>
Republik Südafrika	1 027	+89,5	2 690	+88,4	0,5	2,6
Sonstige afrikanische Länder	1 301	+10,2	4 433	+29,0	0,8	3,4
<b>Asien</b>	<b>13 698</b>	<b>+12,5</b>	<b>39 941</b>	<b>+16,8</b>	<b>7,4</b>	<b>2,9</b>
Arabische Golfstaaten	710	+19,9	2 844	+57,6	0,5	4,0
Volksrepublik China und Hongkong	2 194	+ 1,5	7 633	- 2,4	1,4	3,5
Israel	1 418	+13,9	4 867	+59,3	0,9	3,4
Japan	4 567	+24,3	11 539	+30,3	2,1	2,5
Südkorea	1 128	- 7,5	3 053	-12,3	0,6	2,7
Taiwan	475	+ 6,3	1 451	+ 0,4	0,3	3,1
Sonstige asiatische Länder	3 206	+12,8	8 554	+10,8	1,6	2,7
<b>Amerika</b>	<b>21 179</b>	<b>+17,0</b>	<b>59 346</b>	<b>+11,8</b>	<b>11,1</b>	<b>2,8</b>
Kanada	1 902	- 0,9	5 773	+14,5	1,1	3,0
USA	16 806	+20,5	44 508	+ 7,6	8,3	2,6
Mittelamerika und Karibik	449	- 6,7	1 361	+ 0,8	0,3	3,0
Brasilien	1 164	+18,2	4 390	+35,4	0,8	3,8
Sonstige südamerikanische Länder	858	+11,1	3 314	+58,7	0,6	3,9
<b>Australien, Neuseeland und Ozeanien</b>	<b>1 258</b>	<b>+17,7</b>	<b>2 912</b>	<b>-11,0</b>	<b>0,5</b>	<b>2,3</b>
<b>Ohne Angabe</b>	<b>13 431</b>	<b>+26,7</b>	<b>24 621</b>	<b>+38,2</b>	<b>4,6</b>	<b>1,8</b>

Anmerkungen siehe Seite 66

### Noch: 3.4 Leistung der Beherbergungsstätten nach Reisegebieten und Herkunftsländern

Januar bis Dezember 2000

Reisegebiet Herkunftsland (ständiger Wohnsitz)	Ankünfte		Übernachtungen			Mittlere Aufenthalts- dauer <sup>3)</sup>
	aller Gäste	Verän- derung <sup>1)</sup>	aller Gäste	Verän- derung <sup>1)</sup>	Anteil <sup>2)</sup>	
<b>Münsterland</b>	<b>1 141 600</b>	<b>+ 1,8</b>	<b>2 552 292</b>	<b>- 0,5</b>	<b>100</b>	<b>2,2</b>
<b>Bundesrepublik Deutschland</b>	<b>1 046 418</b>	<b>+ 1,2</b>	<b>2 358 237</b>	<b>- 1,2</b>	<b>92,4</b>	<b>2,3</b>
darunter Nordrhein-Westfalen	449 137	- 1,0	1 150 120	- 2,9	45,1	2,6
<b>Ausland</b>	<b>95 182</b>	<b>+ 8,9</b>	<b>194 055</b>	<b>+ 9,5</b>	<b>7,6</b>	<b>2,0</b>
<b>Europa</b>	<b>80 836</b>	<b>+ 10,7</b>	<b>159 537</b>	<b>+ 9,8</b>	<b>82,2</b>	<b>2,0</b>
EU-Länder	62 183	+ 11,4	113 741	+10,9	58,6	1,8
Belgien	4 309	+ 15,6	8 251	+23,1	4,3	1,9
Dänemark	9 304	+ 41,4	11 718	+31,4	6,0	1,3
Finnland	1 128	- 11,9	1 885	-31,4	1,0	1,7
Frankreich	5 438	+ 0,7	10 190	+ 2,8	5,3	1,9
Griechenland	437	+ 30,8	912	+56,2	0,5	2,1
Großbritannien und Nordirland	9 062	+ 21,1	18 290	+20,3	9,4	2,0
Republik Irland	400	+ 52,7	783	+12,8	0,4	2,0
Italien	3 340	- 1,2	6 324	-16,8	3,3	1,9
Luxemburg	566	+ 0,2	1 006	+ 0,8	0,5	1,8
Niederlande	17 363	+ 1,8	33 713	+ 4,4	17,4	1,9
Österreich	2 931	+ 8,6	7 556	+37,5	3,9	2,6
Portugal	422	+ 21,3	1 042	+15,5	0,5	2,5
Schweden	5 548	+ 11,7	7 940	+16,9	4,1	1,4
Spanien	1 935	+ 9,9	4 131	+10,2	2,1	2,1
Baltische Staaten	613	- 8,4	1 407	-30,9	0,7	2,3
Island	94	+ 11,9	150	+29,3	0,1	1,6
Norwegen	1 847	- 2,0	2 727	+ 4,4	1,4	1,5
Polen	5 371	- 5,3	14 942	- 0,4	7,7	2,8
Russland	1 299	- 5,8	4 303	- 6,7	2,2	3,3
Schweiz	3 980	+ 6,9	7 165	+ 3,1	3,7	1,8
Tschechische Republik	1 409	+ 4,9	3 638	- 3,7	1,9	2,6
Türkei	620	+ 17,4	1 439	+36,1	0,7	2,3
Ungarn	1 223	+ 46,8	3 275	+62,0	1,7	2,7
Sonstige europäische Länder	2 197	+100,5	6 750	+50,3	3,5	3,1
<b>Afrika</b>	<b>386</b>	<b>- 1,0</b>	<b>1 052</b>	<b>-17,7</b>	<b>0,5</b>	<b>2,7</b>
Republik Südafrika	163	+ 23,5	537	+ 9,8	0,3	3,3
Sonstige afrikanische Länder	223	- 13,6	515	-34,8	0,3	2,3
<b>Asien</b>	<b>3 210</b>	<b>+ 3,8</b>	<b>8 729</b>	<b>+ 0,7</b>	<b>4,5</b>	<b>2,7</b>
Arabische Golfstaaten	252	- 1,6	882	+ 4,4	0,5	3,5
Volksrepublik China und Hongkong	634	+ 30,7	1 959	+48,3	1,0	3,1
Israel	315	+ 5,7	755	+19,3	0,4	2,4
Japan	1 231	+ 0,4	2 733	- 0,1	1,4	2,2
Südkorea	189	+ 27,7	410	+19,9	0,2	2,2
Taiwan	81	- 12,9	207	-29,8	0,1	2,6
Sonstige asiatische Länder	508	- 13,3	1 783	-28,7	0,9	3,5
<b>Amerika</b>	<b>6 068</b>	<b>+ 14,5</b>	<b>15 419</b>	<b>+24,2</b>	<b>7,9</b>	<b>2,5</b>
Kanada	557	+ 5,3	1 738	+47,2	0,9	3,1
USA	4 631	+ 18,4	11 264	+24,9	5,8	2,4
Mittelamerika und Karibik	197	+ 17,3	384	+ 0,3	0,2	1,9
Brasilien	447	+ 4,0	1 358	+15,5	0,7	3,0
Sonstige südamerikanische Länder	236	- 9,9	675	+ 3,4	0,3	2,9
<b>Australien, Neuseeland und Ozeanien</b>	<b>499</b>	<b>+ 51,7</b>	<b>1 063</b>	<b>+45,0</b>	<b>0,5</b>	<b>2,1</b>
<b>Ohne Angabe</b>	<b>4 183</b>	<b>- 20,5</b>	<b>8 255</b>	<b>- 6,6</b>	<b>4,3</b>	<b>2,0</b>

Anmerkungen siehe Seite 66

### Noch: 3.4 Leistung der Beherbergungsstätten nach Reisegebieten und Herkunftsländern

Januar bis Dezember 2000

Reisegebiet Herkunftsland (ständiger Wohnsitz)	Ankünfte		Übernachtungen			Mittlere Aufenthalts- dauer <sup>3)</sup>
	aller Gäste	Verän- derung <sup>1)</sup>	aller Gäste	Verän- derung <sup>1)</sup>	Anteil <sup>2)</sup>	
<b>Teutoburger Wald</b>	<b>1 646 994</b>	<b>+ 7,0</b>	<b>6 627 539</b>	<b>+ 6,4</b>	<b>100</b>	<b>4,0</b>
<b>Bundesrepublik Deutschland</b>	<b>1 484 560</b>	<b>+ 6,5</b>	<b>6 233 902</b>	<b>+ 6,1</b>	<b>94,1</b>	<b>4,2</b>
darunter Nordrhein-Westfalen	526 452	+ 3,1	3 128 926	+ 0,9	47,2	5,9
<b>Ausland</b>	<b>162 434</b>	<b>+11,7</b>	<b>393 637</b>	<b>+ 11,8</b>	<b>5,9</b>	<b>2,4</b>
<b>Europa</b>	<b>129 940</b>	<b>+11,5</b>	<b>321 563</b>	<b>+ 10,6</b>	<b>81,7</b>	<b>2,5</b>
EU-Länder	100 877	+12,8	234 284	+ 14,6	59,5	2,3
Belgien	8 204	+20,0	15 946	+ 26,8	4,1	1,9
Dänemark	9 212	+ 5,2	20 211	- 1,1	5,1	2,2
Finnland	1 434	+ 5,7	2 978	+ 19,7	0,8	2,1
Frankreich	10 084	+23,5	19 101	+ 21,9	4,9	1,9
Griechenland	844	-19,1	1 938	- 16,9	0,5	2,3
Großbritannien und Nordirland	17 763	+ 5,5	37 869	+ 2,5	9,6	2,1
Republik Irland	757	+91,6	1 881	+122,9	0,5	2,5
Italien	6 693	+ 0,4	14 159	- 1,1	3,6	2,1
Luxemburg	1 446	+84,9	2 836	+ 92,9	0,7	2,0
Niederlande	28 749	+14,4	81 237	+ 17,4	20,6	2,8
Österreich	5 805	+ 5,2	14 534	+ 18,1	3,7	2,5
Portugal	1 300	+59,9	4 302	+ 68,7	1,1	3,3
Schweden	5 046	+13,6	8 803	+ 17,8	2,2	1,7
Spanien	3 540	+30,4	8 489	+ 47,2	2,2	2,4
Baltische Staaten	1 065	+16,1	2 857	+ 14,1	0,7	2,7
Island	139	- 6,7	246	- 21,4	0,1	1,8
Norwegen	2 079	+21,3	3 592	+ 23,6	0,9	1,7
Polen	8 913	- 4,4	38 953	- 8,9	9,9	4,4
Russland	2 586	+ 3,2	7 749	+ 0,8	2,0	3,0
Schweiz	5 738	+11,2	11 073	+ 15,1	2,8	1,9
Tschechische Republik	2 837	+19,2	7 065	+ 36,3	1,8	2,5
Türkei	1 702	+27,2	3 702	+ 15,9	0,9	2,2
Ungarn	1 641	+ 6,5	4 983	+ 16,3	1,3	3,0
Sonstige europäische Länder	2 363	+13,0	7 059	- 11,1	1,8	3,0
<b>Afrika</b>	<b>856</b>	<b>- 5,3</b>	<b>2 650</b>	<b>- 10,9</b>	<b>0,7</b>	<b>3,1</b>
Republik Südafrika	304	- 8,7	1 007	- 7,8	0,3	3,3
Sonstige afrikanische Länder	552	- 3,3	1 643	- 12,7	0,4	3,0
<b>Asien</b>	<b>7 664</b>	<b>+25,1</b>	<b>21 392</b>	<b>+ 35,6</b>	<b>5,4</b>	<b>2,8</b>
Arabische Golfstaaten	405	- 4,0	1 307	- 15,7	0,3	3,2
Volksrepublik China und Hongkong	1 930	+68,9	6 174	+104,4	1,6	3,2
Israel	713	+42,0	2 209	+ 86,7	0,6	3,1
Japan	2 390	+11,8	5 968	+ 10,6	1,5	2,5
Südkorea	361	+54,3	810	+ 24,0	0,2	2,2
Taiwan	410	+21,7	747	+ 1,1	0,2	1,8
Sonstige asiatische Länder	1 455	+ 7,8	4 177	+ 29,1	1,1	2,9
<b>Amerika</b>	<b>10 653</b>	<b>+12,1</b>	<b>26 420</b>	<b>+ 15,0</b>	<b>6,7</b>	<b>2,5</b>
Kanada	1 015	+20,5	2 393	+ 12,3	0,6	2,4
USA	8 202	+ 9,4	19 463	+ 12,6	4,9	2,4
Mittelamerika und Karibik	213	- 0,9	628	- 4,7	0,2	2,9
Brasilien	576	+30,0	2 443	+ 80,6	0,6	4,2
Sonstige südamerikanische Länder	647	+27,6	1 493	- 3,5	0,4	2,3
<b>Australien, Neuseeland und Ozeanien</b>	<b>735</b>	<b>+ 5,3</b>	<b>1 857</b>	<b>+ 23,6</b>	<b>0,5</b>	<b>2,5</b>
<b>Ohne Angabe</b>	<b>12 586</b>	<b>+ 7,9</b>	<b>19 755</b>	<b>+ 9,7</b>	<b>5,0</b>	<b>1,6</b>

Anmerkungen siehe Seite 66

### Noch: 3.4 Leistung der Beherbergungsstätten nach Reisegebieten und Herkunftsländern

Januar bis Dezember 2000

Reisegebiet Herkunftsland (ständiger Wohnsitz)	Ankünfte		Übernachtungen			Mittlere Aufenthalts- dauer <sup>3)</sup>
	aller Gäste	Verän- derung <sup>1)</sup>	aller Gäste	Verän- derung <sup>1)</sup>	Anteil <sup>2)</sup>	
<b>Sauerland</b>	<b>1 635 976</b>	<b>+ 3,1</b>	<b>6 130 974</b>	<b>+ 3,0</b>	<b>100</b>	<b>3,7</b>
<b>Bundesrepublik Deutschland</b>	<b>1 442 357</b>	<b>+ 5,1</b>	<b>5 422 376</b>	<b>+ 5,4</b>	<b>88,4</b>	<b>3,8</b>
darunter Nordrhein-Westfalen	700 885	- 1,3	2 995 926	- 1,2	48,9	4,3
<b>Ausland</b>	<b>193 619</b>	<b>- 9,7</b>	<b>708 598</b>	<b>- 12,4</b>	<b>11,6</b>	<b>3,7</b>
<b>Europa</b>	<b>184 739</b>	<b>- 10,7</b>	<b>683 092</b>	<b>- 13,3</b>	<b>96,4</b>	<b>3,7</b>
EU-Länder	174 331	- 11,4	636 196	- 14,5	89,8	3,6
Belgien	14 713	- 4,4	52 321	- 2,4	7,4	3,6
Dänemark	1 858	- 10,9	5 356	- 14,7	0,8	2,9
Finnland	591	- 13,3	1 056	- 34,4	0,1	1,8
Frankreich	3 093	+ 3,5	7 215	+ 9,4	1,0	2,3
Griechenland	299	- 9,1	597	- 30,0	0,1	2,0
Großbritannien und Nordirland	5 924	- 9,5	17 173	- 14,5	2,4	2,9
Republik Irland	321	- 20,5	661	- 42,2	0,1	2,1
Italien	2 507	- 5,2	5 249	- 22,9	0,7	2,1
Luxemburg	659	- 17,9	2 103	- 20,7	0,3	3,2
Niederlande	138 010	- 11,8	528 831	- 15,3	74,6	3,8
Österreich	2 516	- 6,2	7 684	- 16,4	1,1	3,1
Portugal	311	+ 15,2	828	+ 3,2	0,1	2,7
Schweden	2 402	- 41,7	4 256	- 35,8	0,6	1,8
Spanien	1 127	- 17,4	2 866	- 27,1	0,4	2,5
Baltische Staaten	324	+ 29,6	929	+ 69,8	0,1	2,9
Island	112	+ 24,4	231	- 33,8	-	2,1
Norwegen	917	+ 0,4	2 626	- 5,8	0,4	2,9
Polen	3 082	+ 9,1	22 914	+ 3,6	3,2	7,4
Russland	720	+ 2,6	3 871	+ 94,6	0,5	5,4
Schweiz	2 180	- 1,2	6 995	+ 2,9	1,0	3,2
Tschechische Republik	1 490	+ 8,8	4 372	+ 12,5	0,6	2,9
Türkei	294	- 35,4	715	- 43,6	0,1	2,4
Ungarn	705	+ 35,3	2 076	+ 51,2	0,3	2,9
Sonstige europäische Länder	584	- 3,9	2 167	- 10,2	0,3	3,7
<b>Afrika</b>	<b>247</b>	<b>+ 22,9</b>	<b>1 016</b>	<b>+ 45,8</b>	<b>0,1</b>	<b>4,1</b>
Republik Südafrika	121	+ 24,7	529	+ 94,5	0,1	4,4
Sonstige afrikanische Länder	126	+ 21,2	487	+ 14,6	0,1	3,9
<b>Asien</b>	<b>2 051</b>	<b>+ 3,5</b>	<b>6 024</b>	<b>+ 14,3</b>	<b>0,9</b>	<b>2,9</b>
Arabische Golfstaaten	124	+ 5,1	1 308	+281,3	0,2	10,5
Volksrepublik China und Hongkong	423	- 18,7	1 039	- 13,4	0,1	2,5
Israel	181	+ 18,3	545	+ 50,6	0,1	3,0
Japan	599	- 9,2	1 360	- 15,1	0,2	2,3
Südkorea	155	- 6,1	375	- 12,6	0,1	2,4
Taiwan	253	+143,3	420	+ 91,8	0,1	1,7
Sonstige asiatische Länder	316	+ 20,6	977	- 12,5	0,1	3,1
<b>Amerika</b>	<b>3 018</b>	<b>- 3,8</b>	<b>8 885</b>	<b>- 13,7</b>	<b>1,3</b>	<b>2,9</b>
Kanada	410	+ 66,0	1 665	+ 90,3	0,2	4,1
USA	2 198	- 4,5	5 588	- 18,3	0,8	2,5
Mittelamerika und Karibik	130	+ 19,3	619	+ 48,8	0,1	4,8
Brasilien	156	- 39,8	580	- 54,6	0,1	3,7
Sonstige südamerikanische Länder	124	- 43,6	433	- 51,0	0,1	3,5
<b>Australien, Neuseeland und Ozeanien</b>	<b>248</b>	<b>+ 50,3</b>	<b>636</b>	<b>+ 29,8</b>	<b>0,1</b>	<b>2,6</b>
<b>Ohne Angabe</b>	<b>3 316</b>	<b>+ 59,5</b>	<b>8 945</b>	<b>+119,4</b>	<b>1,3</b>	<b>2,7</b>

Anmerkungen siehe Seite 66

### Noch: 3.4 Leistung der Beherbergungsstätten nach Reisegebieten und Herkunftsländern

Januar bis Dezember 2000

Reisegebiet Herkunftsland (ständiger Wohnsitz)	Ankünfte		Übernachtungen			Mittlere Aufenthalts- dauer <sup>3)</sup>
	aller Gäste	Verän- derung <sup>1)</sup>	aller Gäste	Verän- derung <sup>1)</sup>	Anteil <sup>2)</sup>	
<b>Siegerland-Wittgenstein</b>	<b>217 925</b>	- 1,9	<b>1 051 742</b>	- 1,2	<b>100</b>	<b>4,8</b>
<b>Bundesrepublik Deutschland</b>	<b>197 375</b>	- 2,2	<b>1 002 871</b>	- 0,9	<b>95,4</b>	<b>5,1</b>
darunter Nordrhein-Westfalen	80 565	- 7,6	610 349	+ 3,2	58,0	7,6
<b>Ausland</b>	<b>20 550</b>	<b>+ 1,2</b>	<b>48 871</b>	- 5,8	<b>4,6</b>	<b>2,4</b>
<b>Europa</b>	<b>17 403</b>	- 0,6	<b>39 097</b>	- 8,9	<b>80,0</b>	<b>2,2</b>
EU-Länder	13 748	- 1,1	30 711	- 10,2	62,8	2,2
Belgien	998	- 28,9	2 156	- 39,7	4,4	2,2
Dänemark	586	+ 24,7	1 190	+ 30,2	2,4	2,0
Finnland	119	+ 13,3	223	+ 20,5	0,5	1,9
Frankreich	1 076	+ 4,7	1 604	- 5,6	3,3	1,5
Griechenland	102	+100,0	190	+126,2	0,4	1,9
Großbritannien und Nordirland	1 168	- 15,9	2 793	+ 16,1	5,7	2,4
Republik Irland	56	+ 51,4	165	+123,0	0,3	2,9
Italien	1 032	+ 4,7	1 681	- 15,7	3,4	1,6
Luxemburg	94	+ 16,0	214	+ 25,9	0,4	2,3
Niederlande	6 950	+ 4,0	17 518	- 12,9	35,8	2,5
Österreich	734	- 7,6	1 404	- 3,7	2,9	1,9
Portugal	60	- 11,8	132	- 8,3	0,3	2,2
Schweden	462	+ 0,4	753	+ 0,7	1,5	1,6
Spanien	311	- 9,1	688	+ 11,1	1,4	2,2
Baltische Staaten	48	- 60,0	110	- 72,3	0,2	2,3
Island	12	- 55,6	16	- 63,6	-	1,3
Norwegen	148	+ 32,1	300	+ 50,0	0,6	2,0
Polen	998	+ 27,1	2 860	+ 41,3	5,9	2,9
Russland	365	+ 3,7	866	- 8,1	1,8	2,4
Schweiz	950	- 8,7	1 793	- 4,4	3,7	1,9
Tschechische Republik	434	- 10,0	1 043	- 14,6	2,1	2,4
Türkei	165	+ 54,2	351	+ 88,7	0,7	2,1
Ungarn	287	- 19,6	575	- 60,9	1,2	2,0
Sonstige europäische Länder	248	+ 6,0	472	+ 26,2	1,0	1,9
<b>Afrika</b>	<b>134</b>	- 22,1	<b>326</b>	- 53,7	<b>0,7</b>	<b>2,4</b>
Republik Südafrika	31	- 24,4	78	- 49,7	0,2	2,5
Sonstige afrikanische Länder	103	- 21,4	248	- 54,8	0,5	2,4
<b>Asien</b>	<b>1 311</b>	<b>+ 51,6</b>	<b>5 010</b>	<b>+ 40,4</b>	<b>10,3</b>	<b>3,8</b>
Arabische Golfstaaten	74	+ 10,4	920	+ 37,5	1,9	12,4
Volksrepublik China und Hongkong	414	+ 79,2	2 106	+ 89,9	4,3	5,1
Israel	64	+100,0	107	+109,8	0,2	1,7
Japan	416	+ 46,0	958	- 6,4	2,0	2,3
Südkorea	129	+ 63,3	242	+ 23,5	0,5	1,9
Taiwan	31	- 34,0	137	+ 4,6	0,3	4,4
Sonstige asiatische Länder	183	+ 47,6	540	+ 39,2	1,1	3,0
<b>Amerika</b>	<b>1 407</b>	<b>+ 10,3</b>	<b>3 688</b>	- 5,5	<b>7,5</b>	<b>2,6</b>
Kanada	122	- 15,3	384	+ 4,9	0,8	3,1
USA	1 117	+ 12,6	2 929	- 4,4	6,0	2,6
Mittelamerika und Karibik	12	+100,0	34	+ 21,4	0,1	2,8
Brasilien	106	+ 47,2	229	+ 6,0	0,5	2,2
Sonstige südamerikanische Länder	50	- 19,4	112	- 50,4	0,2	2,2
<b>Australien, Neuseeland und Ozeanien</b>	<b>36</b>	- 32,1	<b>66</b>	- 52,9	<b>0,1</b>	<b>1,8</b>
<b>Ohne Angabe</b>	<b>259</b>	- 39,6	<b>684</b>	<b>+ 10,9</b>	<b>1,4</b>	<b>2,6</b>

Anmerkungen siehe Seite 66

### Noch: 3.4 Leistung der Beherbergungsstätten nach Reisegebieten und Herkunftsländern

Januar bis Dezember 2000

Reisegebiet Herkunftsland (ständiger Wohnsitz)	Ankünfte		Übernachtungen			Mittlere Aufenthalts- dauer <sup>3)</sup>
	aller Gäste	Verän- derung <sup>1)</sup>	aller Gäste	Verän- derung <sup>1)</sup>	Anteil <sup>2)</sup>	
<b>Bergisches Land</b>	<b>1 282 279</b>	<b>+ 2,3</b>	<b>3 112 854</b>	<b>+ 2,7</b>	<b>100</b>	<b>2,4</b>
<b>Bundesrepublik Deutschland</b>	<b>1 076 549</b>	<b>+ 0,7</b>	<b>2 652 343</b>	<b>+ 1,2</b>	<b>85,2</b>	<b>2,5</b>
darunter Nordrhein-Westfalen	333 264	- 4,3	1 162 451	- 2,6	37,3	3,5
<b>Ausland</b>	<b>205 730</b>	<b>+ 11,6</b>	<b>460 511</b>	<b>+11,7</b>	<b>14,8</b>	<b>2,2</b>
<b>Europa</b>	<b>156 224</b>	<b>+ 8,3</b>	<b>330 842</b>	<b>+ 9,5</b>	<b>71,8</b>	<b>2,1</b>
EU-Länder	121 547	+ 8,6	246 555	+ 9,8	53,5	2,0
Belgien	10 090	+ 22,6	17 436	+14,4	3,8	1,7
Dänemark	7 620	+ 14,6	12 240	+ 5,5	2,7	1,6
Finnland	1 809	+ 2,3	4 433	+36,9	1,0	2,5
Frankreich	17 111	+ 1,0	31 622	- 1,8	6,9	1,8
Griechenland	1 911	+ 54,7	4 527	+46,2	1,0	2,4
Großbritannien und Nordirland	26 866	+ 14,1	58 379	+23,9	12,7	2,2
Republik Irland	822	- 12,8	2 099	- 3,1	0,5	2,6
Italien	13 719	+ 7,9	31 647	+10,2	6,9	2,3
Luxemburg	1 180	+ 23,3	1 922	+ 8,0	0,4	1,6
Niederlande	19 144	- 0,2	38 260	+ 1,9	8,3	2,0
Österreich	7 130	+ 7,1	15 354	+ 0,8	3,3	2,2
Portugal	1 648	+ 12,9	4 588	+11,8	1,0	2,8
Schweden	6 962	+ 5,0	11 956	+ 5,9	2,6	1,7
Spanien	5 535	+ 10,6	12 092	+ 6,8	2,6	2,2
Baltische Staaten	995	+ 1,0	2 482	-26,5	0,5	2,5
Island	414	+ 50,5	1 122	+64,8	0,2	2,7
Norwegen	2 648	- 2,9	4 313	-10,6	0,9	1,6
Polen	5 990	+ 6,4	14 621	+ 8,8	3,2	2,4
Russland	2 936	+ 11,2	8 050	+16,3	1,7	2,7
Schweiz	8 801	+ 13,0	20 082	+21,7	4,4	2,3
Tschechische Republik	4 586	+ 6,8	11 487	+ 9,9	2,5	2,5
Türkei	2 641	+ 10,5	6 866	+19,7	1,5	2,6
Ungarn	2 287	- 1,4	6 084	- 4,3	1,3	2,7
Sonstige europäische Länder	3 379	+ 3,0	9 180	+ 0,2	2,0	2,7
<b>Afrika</b>	<b>1 609</b>	<b>+ 1,2</b>	<b>4 534</b>	<b>-25,8</b>	<b>1,0</b>	<b>2,8</b>
Republik Südafrika	542	- 14,2	1 603	-28,7	0,3	3,0
Sonstige afrikanische Länder	1 067	+ 11,4	2 931	-24,1	0,6	2,7
<b>Asien</b>	<b>12 535</b>	<b>+ 14,4</b>	<b>40 641</b>	<b>+28,7</b>	<b>8,8</b>	<b>3,2</b>
Arabische Golfstaaten	979	+ 16,8	4 727	+31,5	1,0	4,8
Volksrepublik China und Hongkong	2 398	+ 10,6	7 318	+23,8	1,6	3,1
Israel	1 084	- 17,6	3 619	+13,6	0,8	3,3
Japan	3 726	+ 19,3	9 967	+31,9	2,2	2,7
Südkorea	884	+ 47,6	3 186	+98,3	0,7	3,6
Taiwan	522	- 9,5	1 292	-17,3	0,3	2,5
Sonstige asiatische Länder	2 942	+ 25,9	10 532	+28,9	2,3	3,6
<b>Amerika</b>	<b>22 088</b>	<b>+ 25,8</b>	<b>58 220</b>	<b>+13,3</b>	<b>12,6</b>	<b>2,6</b>
Kanada	1 616	+ 1,4	3 880	-14,0	0,8	2,4
USA	17 202	+ 24,1	42 942	+11,6	9,3	2,5
Mittelamerika und Karibik	1 029	+144,4	2 951	+65,5	0,6	2,9
Brasilien	1 024	+ 46,7	4 823	+44,4	1,0	4,7
Sonstige südamerikanische Länder	1 217	+ 24,4	3 624	+10,8	0,8	3,0
<b>Australien, Neuseeland und Ozeanien</b>	<b>1 190</b>	<b>+ 32,1</b>	<b>3 400</b>	<b>+30,4</b>	<b>0,7</b>	<b>2,9</b>
<b>Ohne Angabe</b>	<b>12 084</b>	<b>+ 33,3</b>	<b>22 874</b>	<b>+24,2</b>	<b>5,0</b>	<b>1,9</b>

Anmerkungen siehe Seite 66



### Noch: 3.4 Leistung der Beherbergungsstätten nach Reisegebieten und Herkunftsländern

Januar bis Dezember 2000

Reisegebiet Herkunftsland (ständiger Wohnsitz)	Ankünfte		Übernachtungen			Mittlere Aufenthalts- dauer <sup>3)</sup>
	aller Gäste	Verän- derung <sup>1)</sup>	aller Gäste	Verän- derung <sup>1)</sup>	Anteil <sup>2)</sup>	
<b>Bonn und Rhein-Sieg-Kreis</b>	<b>1 056 056</b>	<b>- 0,8</b>	<b>2 256 189</b>	<b>- 0,9</b>	<b>100</b>	<b>2,1</b>
<b>Bundesrepublik Deutschland</b>	<b>910 473</b>	<b>- 0,5</b>	<b>1 879 594</b>	<b>- 1,0</b>	<b>83,3</b>	<b>2,1</b>
darunter Nordrhein-Westfalen	162 377	+11,2	418 481	+ 5,2	18,5	2,6
<b>Ausland</b>	<b>145 583</b>	<b>- 2,9</b>	<b>376 595</b>	<b>- 0,2</b>	<b>16,7</b>	<b>2,6</b>
<b>Europa</b>	<b>99 416</b>	<b>+ 0,8</b>	<b>226 220</b>	<b>+ 0,1</b>	<b>60,1</b>	<b>2,3</b>
EU-Länder	76 974	- 0,3	164 091	- 0,2	43,6	2,1
Belgien	10 000	- 4,7	18 026	+11,0	4,8	1,8
Dänemark	1 880	-20,0	3 990	-15,7	1,1	2,1
Finnland	903	-35,3	2 162	-41,2	0,6	2,4
Frankreich	9 449	- 2,5	21 158	+ 6,1	5,6	2,2
Griechenland	1 134	-21,5	3 108	-35,7	0,8	2,7
Großbritannien und Nordirland	18 013	+10,2	38 348	+ 9,6	10,2	2,1
Republik Irland	671	+ 2,8	1 568	+ 3,4	0,4	2,3
Italien	7 732	- 4,4	17 534	-14,7	4,7	2,3
Luxemburg	923	+20,0	1 819	+24,6	0,5	2,0
Niederlande	13 118	- 3,2	24 933	- 5,6	6,6	1,9
Österreich	4 956	+11,7	11 481	+22,9	3,0	2,3
Portugal	848	-10,8	2 572	-32,1	0,7	3,0
Schweden	2 770	+ 9,5	5 804	+ 5,5	1,5	2,1
Spanien	4 577	+ 1,8	11 588	+ 0,8	3,1	2,5
Baltische Staaten	805	- 4,4	2 685	-12,2	0,7	3,3
Island	151	-25,6	368	-43,4	0,1	2,4
Norwegen	1 156	-13,0	2 339	-17,3	0,6	2,0
Polen	2 152	-24,2	6 688	-11,0	1,8	3,1
Russland	2 718	- 4,9	10 653	+ 7,1	2,8	3,9
Schweiz	7 236	+31,0	13 116	+ 9,8	3,5	1,8
Tschechische Republik	1 923	+ 8,7	4 938	-10,1	1,3	2,6
Türkei	1 690	- 5,9	4 910	- 2,4	1,3	2,9
Ungarn	1 500	+30,1	4 339	+30,2	1,2	2,9
Sonstige europäische Länder	3 111	+ 1,1	12 093	+ 3,1	3,2	3,9
<b>Afrika</b>	<b>3 435</b>	<b>+21,3</b>	<b>15 045</b>	<b>+31,2</b>	<b>4,0</b>	<b>4,4</b>
Republik Südafrika	507	- 9,6	1 576	-13,9	0,4	3,1
Sonstige afrikanische Länder	2 928	+29,0	13 469	+39,7	3,6	4,6
<b>Asien</b>	<b>16 763</b>	<b>- 4,9</b>	<b>64 102</b>	<b>- 3,2</b>	<b>17,0</b>	<b>3,8</b>
Arabische Golfstaaten	3 182	-12,4	21 733	+ 0,3	5,8	6,8
Volksrepublik China und Hongkong	2 870	- 1,7	7 711	- 4,3	2,0	2,7
Israel	1 588	+ 4,5	5 794	+ 1,9	1,5	3,6
Japan	4 245	- 1,8	10 530	-14,2	2,8	2,5
Südkorea	495	-23,0	1 377	-60,0	0,4	2,8
Taiwan	507	-30,6	1 526	-33,8	0,4	3,0
Sonstige asiatische Länder	3 876	+ 0,3	15 431	+20,7	4,1	4,0
<b>Amerika</b>	<b>15 569</b>	<b>- 8,9</b>	<b>45 110</b>	<b>- 1,0</b>	<b>12,0</b>	<b>2,9</b>
Kanada	1 492	- 8,6	4 733	- 2,2	1,3	3,2
USA	11 402	- 9,7	31 879	-	8,5	2,8
Mittelamerika und Karibik	612	+ 4,6	1 827	+ 2,1	0,5	3,0
Brasilien	700	- 7,9	2 512	+ 9,6	0,7	3,6
Sonstige südamerikanische Länder	1 363	- 7,7	4 159	-12,9	1,1	3,1
<b>Australien, Neuseeland und Ozeanien</b>	<b>1 065</b>	<b>-14,0</b>	<b>3 620</b>	<b>- 8,1</b>	<b>1,0</b>	<b>3,4</b>
<b>Ohne Angabe</b>	<b>9 335</b>	<b>-25,7</b>	<b>22 498</b>	<b>- 7,3</b>	<b>6,0</b>	<b>2,4</b>

Anmerkungen siehe Seite 66

### Noch: 3.4 Leistung der Beherbergungsstätten nach Reisegebieten und Herkunftsländern

Januar bis Dezember 2000

Reisegebiet Herkunftsland (ständiger Wohnsitz)	Ankünfte		Übernachtungen			Mittlere Aufenthalts- dauer <sup>3)</sup>
	aller Gäste	Verän- derung <sup>1)</sup>	aller Gäste	Verän- derung <sup>1)</sup>	Anteil <sup>2)</sup>	
<b>Köln</b>	<b>1 739 702</b>	<b>+ 3,1</b>	<b>3 066 400</b>	<b>+ 3,6</b>	<b>100</b>	<b>1,8</b>
<b>Bundesrepublik Deutschland</b>	<b>1 191 138</b>	<b>+ 2,4</b>	<b>2 014 276</b>	<b>+ 3,2</b>	<b>65,7</b>	<b>1,7</b>
darunter Nordrhein-Westfalen	106 883	- 3,2	185 045	- 0,6	6,0	1,7
<b>Ausland</b>	<b>548 564</b>	<b>+ 4,8</b>	<b>1 052 124</b>	<b>+ 4,5</b>	<b>34,3</b>	<b>1,9</b>
<b>Europa</b>	<b>374 967</b>	<b>+ 4,5</b>	<b>711 810</b>	<b>+ 3,4</b>	<b>67,7</b>	<b>1,9</b>
EU-Länder	308 222	+ 2,3	577 794	+ 0,7	54,9	1,9
Belgien	20 533	+ 1,6	32 052	- 4,5	3,0	1,6
Dänemark	9 938	-10,7	18 918	- 7,7	1,8	1,9
Finnland	4 940	- 8,7	11 946	- 3,0	1,1	2,4
Frankreich	30 345	- 7,2	56 543	- 2,5	5,4	1,9
Griechenland	4 585	- 8,5	11 946	- 4,1	1,1	2,6
Großbritannien und Nordirland	106 021	+14,2	181 145	+ 12,6	17,2	1,7
Republik Irland	3 933	+19,0	7 127	- 6,4	0,7	1,8
Italien	35 813	-11,3	81 306	- 15,1	7,7	2,3
Luxemburg	3 319	+16,6	5 200	+ 20,0	0,5	1,6
Niederlande	34 990	- 4,4	59 374	- 5,0	5,6	1,7
Österreich	15 325	+ 4,9	32 262	+ 9,4	3,1	2,1
Portugal	6 265	+10,9	12 150	+ 19,4	1,2	1,9
Schweden	11 166	+17,6	22 292	+ 20,7	2,1	2,0
Spanien	21 049	- 0,1	45 533	- 4,2	4,3	2,2
Baltische Staaten	1 791	- 9,8	3 476	- 14,3	0,3	1,9
Island	670	-11,5	1 571	- 19,8	0,1	2,3
Norwegen	4 635	+10,4	8 532	+ 9,3	0,8	1,8
Polen	5 071	+11,2	10 106	+ 21,1	1,0	2,0
Russland	8 290	+23,9	20 644	+ 24,7	2,0	2,5
Schweiz	26 454	+14,1	47 719	+ 15,4	4,5	1,8
Tschechische Republik	2 639	+ 5,7	5 872	+ 12,4	0,6	2,2
Türkei	7 282	+27,7	15 065	+ 27,5	1,4	2,1
Ungarn	2 811	+13,3	5 540	+ 3,7	0,5	2,0
Sonstige europäische Länder	7 102	+28,5	15 491	+ 22,3	1,5	2,2
<b>Afrika</b>	<b>4 449</b>	<b>- 0,5</b>	<b>12 246</b>	<b>+ 10,4</b>	<b>1,2</b>	<b>2,8</b>
Republik Südafrika	1 254	-22,5	3 205	- 9,0	0,3	2,6
Sonstige afrikanische Länder	3 195	+12,0	9 041	+ 19,4	0,9	2,8
<b>Asien</b>	<b>44 969</b>	<b>+ 5,1</b>	<b>100 340</b>	<b>+ 9,0</b>	<b>9,5</b>	<b>2,2</b>
Arabische Golfstaaten	3 124	+ 0,5	9 378	+ 7,9	0,9	3,0
Volksrepublik China und Hongkong	6 304	- 2,9	11 978	- 7,6	1,1	1,9
Israel	4 180	+26,0	9 904	+ 23,5	0,9	2,4
Japan	17 373	+19,0	33 183	+ 17,9	3,2	1,9
Südkorea	2 114	+99,1	4 018	+110,8	0,4	1,9
Taiwan	3 944	-43,2	11 693	- 21,0	1,1	3,0
Sonstige asiatische Länder	7 930	+ 8,9	20 186	+ 15,2	1,9	2,5
<b>Amerika</b>	<b>92 445</b>	<b>+ 3,9</b>	<b>165 471</b>	<b>+ 3,8</b>	<b>15,7</b>	<b>1,8</b>
Kanada	6 194	+40,2	11 508	+ 17,3	1,1	1,9
USA	74 850	+ 0,2	128 495	- 1,2	12,2	1,7
Mittelamerika und Karibik	2 349	+34,5	5 117	+ 46,1	0,5	2,2
Brasilien	3 461	+ 7,2	7 646	+ 16,0	0,7	2,2
Sonstige südamerikanische Länder	5 591	+14,5	12 705	+ 34,9	1,2	2,3
<b>Australien, Neuseeland und Ozeanien</b>	<b>5 420</b>	<b>+ 9,5</b>	<b>11 194</b>	<b>+ 8,6</b>	<b>1,1</b>	<b>2,1</b>
<b>Ohne Angabe</b>	<b>26 314</b>	<b>+11,3</b>	<b>51 063</b>	<b>+ 11,6</b>	<b>4,9</b>	<b>1,9</b>

Anmerkungen siehe Seite 66

### Noch: 3.4 Leistung der Beherbergungsstätten nach Reisegebieten und Herkunftsländern

Januar bis Dezember 2000

Reisegebiet Herkunftsland (ständiger Wohnsitz)	Ankünfte		Übernachtungen			Mittlere Aufenthalts- dauer <sup>3)</sup>
	aller Gäste	Verän- derung <sup>1)</sup>	aller Gäste	Verän- derung <sup>1)</sup>	Anteil <sup>2)</sup>	
<b>Düsseldorf</b>	<b>1 272 441</b>	<b>+ 3,6</b>	<b>2 423 843</b>	<b>+ 5,7</b>	<b>100</b>	<b>1,9</b>
<b>Bundesrepublik Deutschland</b>	<b>800 229</b>	<b>+ 1,2</b>	<b>1 427 430</b>	<b>+ 3,5</b>	<b>58,9</b>	<b>1,8</b>
darunter Nordrhein-Westfalen	60 444	- 19,1	107 694	-18,5	4,4	1,8
<b>Ausland</b>	<b>472 212</b>	<b>+ 7,9</b>	<b>996 413</b>	<b>+ 9,0</b>	<b>41,1</b>	<b>2,1</b>
<b>Europa</b>	<b>315 587</b>	<b>+ 4,8</b>	<b>634 804</b>	<b>+ 4,2</b>	<b>63,7</b>	<b>2,0</b>
EU-Länder	260 105	+ 4,6	511 311	+ 3,9	51,3	2,0
Belgien	11 236	+ 8,0	19 290	+10,8	1,9	1,7
Dänemark	6 745	+ 0,5	14 651	+ 4,7	1,5	2,2
Finnland	10 711	+ 1,0	22 771	+ 1,5	2,3	2,1
Frankreich	25 878	+ 3,9	48 811	+ 6,0	4,9	1,9
Griechenland	7 441	+ 31,6	16 608	+16,8	1,7	2,2
Großbritannien und Nordirland	67 196	+ 5,5	122 879	+ 4,8	12,3	1,8
Republik Irland	2 944	- 5,9	6 041	-25,9	0,6	2,1
Italien	32 544	- 1,1	75 487	+ 1,6	7,6	2,3
Luxemburg	2 474	+ 8,5	3 802	+ 1,0	0,4	1,5
Niederlande	32 132	+ 7,5	57 087	+ 4,2	5,7	1,8
Österreich	15 127	+ 5,8	32 995	+11,2	3,3	2,2
Portugal	4 328	+ 14,6	11 782	+15,1	1,2	2,7
Schweden	16 965	+ 0,7	28 637	- 8,8	2,9	1,7
Spanien	24 384	+ 4,0	50 470	+ 4,6	5,1	2,1
Baltische Staaten	1 035	+ 8,2	2 795	+ 6,7	0,3	2,7
Island	1 357	+110,7	2 331	+38,4	0,2	1,7
Norwegen	5 088	- 13,7	10 516	-10,4	1,1	2,1
Polen	4 060	+ 8,2	9 128	+ 7,9	0,9	2,2
Russland	6 294	- 2,1	17 681	- 2,5	1,8	2,8
Schweiz	20 120	+ 13,2	39 712	+16,2	4,0	2,0
Tschechische Republik	2 567	- 5,1	5 522	- 3,2	0,6	2,2
Türkei	6 309	+ 9,3	14 592	+ 2,8	1,5	2,3
Ungarn	2 278	+ 5,4	5 778	+ 3,0	0,6	2,5
Sonstige europäische Länder	6 374	+ 0,2	15 438	+ 1,1	1,5	2,4
<b>Afrika</b>	<b>5 765</b>	<b>+ 10,0</b>	<b>15 219</b>	<b>+12,5</b>	<b>1,5</b>	<b>2,6</b>
Republik Südafrika	1 596	+ 12,5	4 037	+10,9	0,4	2,5
Sonstige afrikanische Länder	4 169	+ 9,1	11 182	+13,1	1,1	2,7
<b>Asien</b>	<b>68 003</b>	<b>+ 14,3</b>	<b>167 644</b>	<b>+19,8</b>	<b>16,8</b>	<b>2,5</b>
Arabische Golfstaaten	5 229	+ 11,3	17 885	+12,7	1,8	3,4
Volksrepublik China und Hongkong	4 566	+ 15,7	11 615	+ 6,0	1,2	2,5
Israel	7 666	+ 97,2	15 254	+46,2	1,5	2,0
Japan	39 885	+ 7,3	91 850	+20,0	9,2	2,3
Südkorea	1 251	+ 46,3	3 009	+57,4	0,3	2,4
Taiwan	1 797	+ 17,0	5 515	+16,8	0,6	3,1
Sonstige asiatische Länder	7 609	+ 2,6	22 516	+15,6	2,3	3,0
<b>Amerika</b>	<b>61 732</b>	<b>+ 17,8</b>	<b>138 907</b>	<b>+19,9</b>	<b>13,9</b>	<b>2,3</b>
Kanada	6 619	+ 67,9	13 761	+51,7	1,4	2,1
USA	47 975	+ 15,5	104 051	+17,8	10,4	2,2
Mittelamerika und Karibik	1 708	- 10,7	3 945	- 5,1	0,4	2,3
Brasilien	2 569	+ 16,4	8 348	+26,6	0,8	3,2
Sonstige südamerikanische Länder	2 861	+ 1,8	8 802	+14,6	0,9	3,1
<b>Australien, Neuseeland und Ozeanien</b>	<b>3 354</b>	<b>+ 4,9</b>	<b>10 876</b>	<b>+25,1</b>	<b>1,1</b>	<b>3,2</b>
<b>Ohne Angabe</b>	<b>17 771</b>	<b>+ 9,5</b>	<b>28 963</b>	<b>+ 8,6</b>	<b>2,9</b>	<b>1,6</b>

Anmerkungen siehe Seite 66

### Noch: 3.4 Leistung der Beherbergungsstätten nach Reisegebieten und Herkunftsländern

Januar bis Dezember 2000

Reisegebiet Herkunftsland (ständiger Wohnsitz)	Ankünfte		Übernachtungen			Mittlere Aufenthalts- dauer <sup>3)</sup>
	aller Gäste	Verän- derung <sup>1)</sup>	aller Gäste	Verän- derung <sup>1)</sup>	Anteil <sup>2)</sup>	
<b>Ruhrgebiet</b>	<b>1 958 868</b>	<b>- 0,4</b>	<b>3 960 734</b>	<b>+ 2,1</b>	<b>100</b>	<b>2,0</b>
<b>Bundesrepublik Deutschland</b>	<b>1 683 887</b>	<b>- 1,1</b>	<b>3 351 889</b>	<b>+ 0,9</b>	<b>84,6</b>	<b>2,0</b>
darunter Nordrhein-Westfalen	351 261	- 2,1	954 365	-	24,1	2,7
<b>Ausland</b>	<b>274 981</b>	<b>+ 4,0</b>	<b>608 845</b>	<b>+ 9,1</b>	<b>15,4</b>	<b>2,2</b>
<b>Europa</b>	<b>226 931</b>	<b>+ 2,0</b>	<b>472 968</b>	<b>+ 5,5</b>	<b>77,7</b>	<b>2,1</b>
EU-Länder	171 738	- 0,2	339 814	+ 3,2	55,8	2,0
Belgien	12 568	- 1,6	22 961	+ 2,2	3,8	1,8
Dänemark	9 194	+16,6	17 069	+20,6	2,8	1,9
Finnland	4 340	+21,4	10 703	+37,7	1,8	2,5
Frankreich	18 711	+ 7,5	34 538	+10,8	5,7	1,8
Griechenland	1 953	- 0,6	5 387	+13,3	0,9	2,8
Großbritannien und Nordirland	28 365	+ 8,4	65 140	+14,6	10,7	2,3
Republik Irland	1 109	+ 8,3	2 492	- 2,0	0,4	2,2
Italien	15 310	- 5,8	38 597	- 3,6	6,3	2,5
Luxemburg	2 055	-20,9	3 470	-18,5	0,6	1,7
Niederlande	42 621	- 5,4	69 299	- 5,5	11,4	1,6
Österreich	12 146	- 1,0	26 928	- 3,4	4,4	2,2
Portugal	2 341	+ 3,1	5 664	+ 7,6	0,9	2,4
Schweden	14 542	-10,6	21 186	- 7,8	3,5	1,5
Spanien	6 483	- 0,3	16 380	+ 2,7	2,7	2,5
Baltische Staaten	1 381	-11,0	2 991	-11,8	0,5	2,2
Island	396	+11,2	878	+ 9,6	0,1	2,2
Norwegen	3 024	+ 0,3	5 111	- 8,7	0,8	1,7
Polen	11 623	+ 8,2	26 249	+ 5,1	4,3	2,3
Russland	6 542	+35,0	19 601	+38,3	3,2	3,0
Schweiz	13 298	+ 1,7	27 548	+ 5,4	4,5	2,1
Tschechische Republik	4 013	+ 5,3	10 103	+20,7	1,7	2,5
Türkei	6 194	+41,3	14 699	+48,4	2,4	2,4
Ungarn	2 596	-16,4	7 709	-21,0	1,3	3,0
Sonstige europäische Länder	6 126	+ 9,0	18 265	+16,0	3,0	3,0
<b>Afrika</b>	<b>2 418</b>	<b>- 0,5</b>	<b>7 654</b>	<b>+ 5,5</b>	<b>1,3</b>	<b>3,2</b>
Republik Südafrika	604	-13,0	1 893	-21,5	0,3	3,1
Sonstige afrikanische Länder	1 814	+ 4,6	5 761	+18,9	0,9	3,2
<b>Asien</b>	<b>15 946</b>	<b>+37,2</b>	<b>47 171</b>	<b>+36,6</b>	<b>7,7</b>	<b>3,0</b>
Arabische Golfstaaten	1 789	+65,0	5 552	+52,2	0,9	3,1
Volksrepublik China und Hongkong	2 583	+23,1	8 688	+28,2	1,4	3,4
Israel	1 622	+11,2	4 389	+20,0	0,7	2,7
Japan	3 450	+22,0	8 164	+20,6	1,3	2,4
Südkorea	806	+66,2	1 819	+49,0	0,3	2,3
Taiwan	495	+52,8	1 714	+33,7	0,3	3,5
Sonstige asiatische Länder	5 201	+55,5	16 845	+50,9	2,8	3,2
<b>Amerika</b>	<b>19 864</b>	<b>+ 2,8</b>	<b>59 830</b>	<b>+13,2</b>	<b>9,8</b>	<b>3,0</b>
Kanada	1 827	+10,5	5 333	+30,2	0,9	2,9
USA	15 148	+ 1,7	44 943	+11,6	7,4	3,0
Mittelamerika und Karibik	628	+ 8,7	1 857	+37,8	0,3	3,0
Brasilien	1 242	+21,4	4 495	+38,1	0,7	3,6
Sonstige südamerikanische Länder	1 019	-14,2	3 202	-17,3	0,5	3,1
<b>Australien, Neuseeland und Ozeanien</b>	<b>1 286</b>	<b>- 5,2</b>	<b>3 958</b>	<b>+18,6</b>	<b>0,7</b>	<b>3,1</b>
<b>Ohne Angabe</b>	<b>8 536</b>	<b>+21,2</b>	<b>17 264</b>	<b>+43,1</b>	<b>2,8</b>	<b>2,0</b>

Anmerkungen siehe Seite 66

### Noch: 3.4 Leistung der Beherbergungsstätten nach Reisegebieten und Herkunftsländern

Januar bis Dezember 2000

Reisegebiet Herkunftsland (ständiger Wohnsitz)	Ankünfte		Übernachtungen			Mittlere Aufenthalts- dauer <sup>3)</sup>
	aller Gäste	Verän- derung <sup>1)</sup>	aller Gäste	Verän- derung <sup>1)</sup>	Anteil <sup>2)</sup>	
<b>Nordrhein-Westfalen</b>	<b>14 362 461</b>	<b>+ 2,5</b>	<b>36 640 426</b>	<b>+ 2,8</b>	<b>100</b>	<b>2,6</b>
<b>Bundesrepublik Deutschland</b>	<b>11 784 535</b>	<b>+ 2,0</b>	<b>30 782 351</b>	<b>+ 2,7</b>	<b>84,0</b>	<b>2,6</b>
darunter Nordrhein-Westfalen	3 381 125	- 1,6	12 481 056	- 1,0	34,1	3,7
<b>Ausland</b>	<b>2 577 926</b>	<b>+ 5,0</b>	<b>5 858 075</b>	<b>+ 3,7</b>	<b>16,0</b>	<b>2,3</b>
<b>Europa</b>	<b>1 940 724</b>	<b>+ 2,9</b>	<b>4 341 499</b>	<b>+ 0,6</b>	<b>74,1</b>	<b>2,2</b>
EU-Länder	1 584 229	+ 1,9	3 446 358	- 1,2	58,8	2,2
Belgien	132 134	+ 2,1	276 512	+ 0,7	4,7	2,1
Dänemark	66 221	+ 6,8	125 194	+ 5,5	2,1	1,9
Finnland	29 894	+ 0,2	65 393	+ 2,3	1,1	2,2
Frankreich	151 682	-	285 794	+ 2,2	4,9	1,9
Griechenland	21 225	+ 6,1	52 630	+ 3,4	0,9	2,5
Großbritannien und Nordirland	347 630	+ 8,2	671 447	+ 7,9	11,5	1,9
Republik Irland	12 742	+ 2,7	26 810	- 8,6	0,5	2,1
Italien	138 626	- 3,8	318 292	- 6,1	5,4	2,3
Luxemburg	15 515	+ 8,6	27 357	- 8,3	0,5	1,8
Niederlande	411 052	- 2,0	1 050 937	- 9,1	17,9	2,6
Österreich	80 142	+ 3,7	181 891	+ 6,0	3,1	2,3
Portugal	20 484	+15,5	53 837	+23,4	0,9	2,6
Schweden	77 756	- 0,5	134 076	+ 1,0	2,3	1,7
Spanien	79 126	+ 2,2	176 188	-	3,0	2,2
Baltische Staaten	10 296	+ 2,7	25 353	- 5,2	0,4	2,5
Island	3 802	+24,0	8 145	+ 0,8	0,1	2,1
Norwegen	25 435	- 0,2	47 855	- 0,5	0,8	1,9
Polen	56 431	+ 0,9	169 707	- 2,5	2,9	3,0
Russland	37 469	+11,3	110 536	+14,5	1,9	3,0
Schweiz	104 500	+ 9,5	205 697	+11,8	3,5	2,0
Tschechische Republik	27 201	+ 3,5	68 344	+ 7,5	1,2	2,5
Türkei	32 534	+13,9	75 717	+14,8	1,3	2,3
Ungarn	18 234	+ 4,5	47 864	+ 1,8	0,8	2,6
Sonstige europäische Länder	40 593	+18,2	135 923	+19,4	2,3	3,3
<b>Afrika</b>	<b>25 208</b>	<b>+10,5</b>	<b>82 584</b>	<b>+ 5,9</b>	<b>1,4</b>	<b>3,3</b>
Republik Südafrika	6 664	+ 2,3	19 281	+ 5,9	0,3	2,9
Sonstige afrikanische Länder	18 544	+13,7	63 303	+ 5,9	1,1	3,4
<b>Asien</b>	<b>215 828</b>	<b>+17,2</b>	<b>561 495</b>	<b>+17,6</b>	<b>9,6</b>	<b>2,6</b>
Arabische Golfstaaten	17 687	+ 9,2	74 069	+11,0	1,3	4,2
Volksrepublik China und Hongkong	29 291	+21,4	75 171	+17,4	1,3	2,6
Israel	20 051	+35,3	51 646	+32,8	0,9	2,6
Japan	81 852	+12,2	185 236	+17,9	3,2	2,3
Südkorea	8 424	+42,6	20 001	+18,5	0,3	2,4
Taiwan	13 719	- 2,4	32 223	- 6,2	0,6	2,3
Sonstige asiatische Länder	44 804	+24,0	123 149	+23,6	2,1	2,7
<b>Amerika</b>	<b>269 309</b>	<b>+ 9,9</b>	<b>620 850</b>	<b>+11,5</b>	<b>10,6</b>	<b>2,3</b>
Kanada	23 229	+27,4	54 213	+21,4	0,9	2,3
USA	210 990	+ 7,8	463 903	+ 8,5	7,9	2,2
Mittelamerika und Karibik	7 826	+19,4	20 130	+22,4	0,3	2,6
Brasilien	12 246	+14,2	40 124	+29,2	0,7	3,3
Sonstige südamerikanische Länder	15 018	+ 8,3	42 480	+13,9	0,7	2,8
<b>Australien, Neuseeland und Ozeanien</b>	<b>15 913</b>	<b>+ 7,7</b>	<b>41 701</b>	<b>+12,3</b>	<b>0,7</b>	<b>2,6</b>
<b>Ohne Angabe</b>	<b>110 944</b>	<b>+ 8,1</b>	<b>209 946</b>	<b>+14,5</b>	<b>3,6</b>	<b>1,9</b>

Anmerkungen siehe Seite 66

## 4. Leistung der Campingplätze nach Herkunftsländern

Dezember 2000

Herkunftsland (ständiger Wohnsitz)	Ankünfte		Übernachtungen			Mittlere Aufenthaltsdauer <sup>3)</sup>
	aller Gäste	Veränderung <sup>1)</sup>	aller Gäste	Veränderung <sup>1)</sup>	Anteil <sup>2)</sup>	
<b>Nordrhein-Westfalen</b>	<b>3 631</b>	<b>+ 22,2</b>	<b>18 159</b>	<b>+ 11,5</b>	<b>100</b>	<b>5,0</b>
<b>Bundesrepublik Deutschland</b>	<b>3 029</b>	<b>+ 16,2</b>	<b>15 385</b>	<b>+ 7,0</b>	<b>84,7</b>	<b>5,1</b>
darunter Nordrhein-Westfalen	1 843	+ 0,9	8 634	- 5,4	47,5	4,7
<b>Ausland</b>	<b>602</b>	<b>+ 64,9</b>	<b>2 774</b>	<b>+ 45,2</b>	<b>15,3</b>	<b>4,6</b>
<b>Europa</b>	<b>601</b>	<b>+ 67,4</b>	<b>2 773</b>	<b>+ 45,6</b>	<b>100,0</b>	<b>4,6</b>
EU-Länder	583	+ 67,0	2 739	+ 45,0	98,7	4,7
Belgien	82	+121,6	541	+174,6	19,5	6,6
Dänemark	2	- 50,0	6	+ 50,0	0,2	3,0
Finnland	-	-	-	-	-	-
Frankreich	5	+400,0	47	+291,7	1,7	9,4
Griechenland	-	-	-	-	-	-
Großbritannien und Nordirland	68	+119,4	201	+ 17,5	7,2	3,0
Republik Irland	-	-	-	-	-	-
Italien	3	x	15	x	0,5	5,0
Luxemburg	1	x	4	x	0,1	4,0
Niederlande	414	+ 52,2	1 899	+ 29,1	68,5	4,6
Österreich	4	-	22	- 35,3	0,8	5,5
Portugal	-	-	-	-	-	-
Schweden	4	x	4	x	0,1	1,0
Spanien	-	-	-	-	-	-
Baltische Staaten	-	-	-	-	-	-
Island	-	-	-	-	-	-
Norwegen	-	-	-	-	-	-
Polen	16	+128,6	30	+233,3	1,1	1,9
Russland	-	-	-	-	-	-
Schweiz	2	+100,0	4	+100,0	0,1	2,0
Tschechische Republik	-	-	-	-	-	-
Türkei	-	-100,0	-	-100,0	-	-
Ungarn	-	-	-	-	-	-
Sonstige europäische Länder	-	-	-	-	-	-
<b>Afrika</b>	-	-	-	-	-	-
Republik Südafrika	-	-	-	-	-	-
Sonstige afrikanische Länder	-	-	-	-	-	-
<b>Asien</b>	-	-	-	-	-	-
Arabische Golfstaaten	-	-	-	-	-	-
Volksrepublik China und Hongkong	-	-	-	-	-	-
Israel	-	-	-	-	-	-
Japan	-	-	-	-	-	-
Südkorea	-	-	-	-	-	-
Taiwan	-	-	-	-	-	-
Sonstige asiatische Länder	-	-	-	-	-	-
<b>Amerika</b>	<b>1</b>	<b>x</b>	<b>1</b>	<b>x</b>	-	<b>1,0</b>
Kanada	-	-	-	-	-	-
USA	1	x	1	x	-	1,0
Mittelamerika und Karibik	-	-	-	-	-	-
Brasilien	-	-	-	-	-	-
Sonstige südamerikanische Länder	-	-	-	-	-	-
<b>Australien, Neuseeland und Ozeanien</b>	-	<b>-100,0</b>	-	<b>-100,0</b>	-	-
<b>Ohne Angabe</b>	-	-	-	-	-	-

1) Veränderung gegenüber dem Vorjahresmonat in % – 2) Bei Übernachtungen von Gästen aus der Bundesrepublik Deutschland und dem Ausland: Anteil an allen Übernachtungen im Bundesgebiet; sonst: Anteil an allen Übernachtungen am Ausland zusammen. – 3) mittlere Aufenthaltsdauer in Tagen = Übernachtungen / Ankünfte

## Noch: 4. Leistung der Campingplätze nach Herkunftsländern

Januar bis Dezember 2000

Herkunftsland (ständiger Wohnsitz)	Ankünfte		Übernachtungen			Mittlere Aufenthaltsdauer <sup>3)</sup>
	aller Gäste	Veränderung <sup>1)</sup>	aller Gäste	Veränderung <sup>1)</sup>	Anteil <sup>2)</sup>	
<b>Nordrhein-Westfalen</b>	<b>267 168</b>	<b>- 6,4</b>	<b>854 503</b>	<b>- 0,2</b>	<b>100</b>	<b>3,2</b>
<b>Bundesrepublik Deutschland</b>	<b>212 519</b>	<b>- 6,6</b>	<b>675 322</b>	<b>+ 0,2</b>	<b>79,0</b>	<b>3,2</b>
darunter Nordrhein-Westfalen	125 702	- 10,1	405 086	+ 1,0	47,4	3,2
<b>Ausland</b>	<b>54 649</b>	<b>- 5,3</b>	<b>179 181</b>	<b>- 1,7</b>	<b>21,0</b>	<b>3,3</b>
<b>Europa</b>	<b>53 782</b>	<b>- 4,6</b>	<b>177 691</b>	<b>- 1,2</b>	<b>99,2</b>	<b>3,3</b>
EU-Länder	51 650	- 3,9	171 951	- 0,8	96,0	3,3
Belgien	2 393	+ 4,7	6 264	+ 6,4	3,5	2,6
Dänemark	2 505	- 15,8	5 388	- 5,5	3,0	2,2
Finnland	514	- 19,1	848	- 20,9	0,5	1,6
Frankreich	1 502	+ 1,0	2 749	- 4,4	1,5	1,8
Griechenland	57	+216,7	191	+695,8	0,1	3,4
Großbritannien und Nordirland	3 141	- 10,5	7 421	- 13,5	4,1	2,4
Republik Irland	225	+ 4,7	698	+ 5,9	0,4	3,1
Italien	1 001	- 19,6	1 874	- 10,6	1,0	1,9
Luxemburg	531	+503,4	1 325	+661,5	0,7	2,5
Niederlande	37 147	- 2,7	140 744	- 0,2	78,5	3,8
Österreich	666	- 8,6	1 450	- 3,9	0,8	2,2
Portugal	199	+ 31,8	318	+ 39,5	0,2	1,6
Schweden	1 168	- 16,7	1 757	- 17,6	1,0	1,5
Spanien	601	- 29,0	924	- 35,2	0,5	1,5
Baltische Staaten	74	- 63,4	353	- 47,5	0,2	4,8
Island	55	- 56,7	86	- 78,5	-	1,6
Norwegen	566	- 2,6	990	+ 2,7	0,6	1,7
Polen	560	- 0,7	1 560	- 5,9	0,9	2,8
Russland	45	- 45,1	587	+283,7	0,3	13,0
Schweiz	557	- 13,2	1 071	- 18,9	0,6	1,9
Tschechische Republik	67	- 36,8	360	- 23,7	0,2	5,4
Türkei	24	- 17,2	187	+334,9	0,1	7,8
Ungarn	127	+ 36,6	240	+ 53,8	0,1	1,9
Sonstige europäische Länder	57	- 68,5	306	- 50,8	0,2	5,4
<b>Afrika</b>	<b>65</b>	<b>- 46,3</b>	<b>86</b>	<b>- 48,5</b>	<b>-</b>	<b>1,3</b>
Republik Südafrika	63	- 46,6	83	- 48,4	-	1,3
Sonstige afrikanische Länder	2	- 33,3	3	- 50,0	-	1,5
<b>Asien</b>	<b>149</b>	<b>- 22,4</b>	<b>272</b>	<b>- 17,8</b>	<b>0,2</b>	<b>1,8</b>
Arabische Golfstaaten	8	+ 33,3	99	x	0,1	12,4
Volksrepublik China und Hongkong	93	+ 19,2	93	- 42,2	0,1	1,0
Israel	30	- 16,7	45	- 31,8	-	1,5
Japan	6	- 86,7	14	- 70,2	-	2,3
Südkorea	6	-	11	+ 83,3	-	1,8
Taiwan	4	+300,0	4	+300,0	-	1,0
Sonstige asiatische Länder	2	- 90,0	6	- 86,4	-	3,0
<b>Amerika</b>	<b>352</b>	<b>- 36,1</b>	<b>617</b>	<b>- 41,2</b>	<b>0,3</b>	<b>1,8</b>
Kanada	111	- 33,5	184	- 39,7	0,1	1,7
USA	218	- 31,0	348	- 34,7	0,2	1,6
Mittelamerika und Karibik	2	- 80,0	7	- 50,0	-	3,5
Brasilien	4	- 33,3	20	- 4,8	-	5,0
Sonstige südamerikanische Länder	17	- 67,3	58	- 67,0	-	3,4
<b>Australien, Neuseeland und Ozeanien</b>	<b>242</b>	<b>- 45,2</b>	<b>368</b>	<b>- 45,1</b>	<b>0,2</b>	<b>1,5</b>
<b>Ohne Angabe</b>	<b>59</b>	<b>- 16,9</b>	<b>147</b>	<b>- 41,9</b>	<b>0,1</b>	<b>2,5</b>

Anmerkungen siehe Seite 78





## **Reisegebiete / Regionen in Nordrhein-Westfalen**



# Nordrhein-Westfalen

## Reisegebiete des Landes

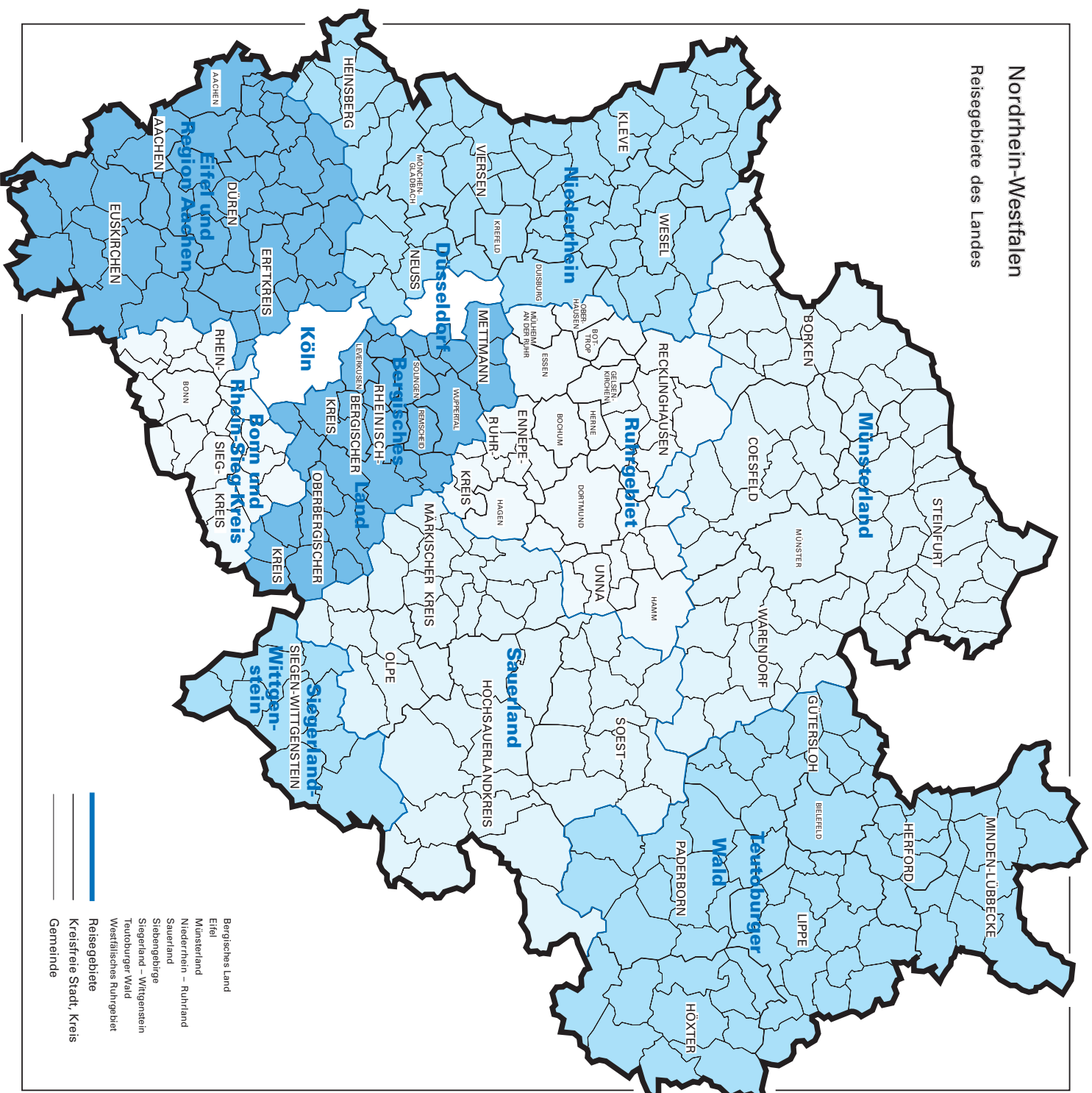

- Bergisches Land
- Eifel
- Münsterland
- Niederrhein – Ruhrland
- Sauerland
- Siebengebirge
- Siegerland – Wittgenstein
- Teutoburger Wald
- Westfälisches Ruhrgebiet
- Reisegebiete
- Kreisfreie Stadt, Kreis
- Gemeinde



## Reisegebiete in Nordrhein-Westfalen

Amtliche Schlüsselnummer	Verwaltungsbezirk	Amtliche Schlüsselnummer	Verwaltungsbezirk
<b>Eifel und Region Aachen</b>		<b>Siegerland-Wittgenstein</b>	
313 000	Aachen, krfr. Stadt	970 000	Kreis Siegen-Wittgenstein
354 000	Kreis Aachen		
358 000	Kreis Düren		
362 000	Erftkreis		<b>Bergisches Land</b>
366 000	Kreis Euskirchen		
	<b>Niederrhein</b>	120 000	Remscheid, krfr. Stadt
112 000	Duisburg, krfr. Stadt	122 000	Solingen, krfr. Stadt
114 000	Krefeld, krfr. Stadt	124 000	Wuppertal, krfr. Stadt
116 000	Mönchengladbach, krfr. Stadt	158 000	Kreis Mettmann
154 000	Kreis Kleve	316 000	Leverkusen, krfr. Stadt
162 000	Kreis Neuss	374 000	Oberbergischer Kreis
166 000	Kreis Viersen	378 000	Rheinisch-Bergischer Kreis
170 000	Kreis Wesel		
370 000	Kreis Heinsberg		<b>Bonn und Rhein-Sieg-Kreis</b>
	<b>Münsterland</b>	314 000	Bonn, krfr. Stadt
515 000	Münster, krfr. Stadt	382 000	Rhein-Sieg-Kreis
554 000	Kreis Borken		
558 000	Kreis Coesfeld		<b>Köln</b>
566 000	Kreis Steinfurt	315 000	Köln, krfr. Stadt
570 000	Kreis Warendorf		
	<b>Teutoburger Wald</b>		<b>Düsseldorf</b>
711 000	Bielefeld, krfr. Stadt	111 000	Düsseldorf, krfr. Stadt
754 000	Kreis Gütersloh		
758 000	Kreis Herford		<b>Ruhrgebiet</b>
762 000	Kreis Höxter	113 000	Essen, krfr. Stadt
766 000	Kreis Lippe	117 000	Mühlheim an der Ruhr, krfr. Stadt
770 000	Kreis Minden-Lübbecke	119 000	Oberhausen, krfr. Stadt
774 000	Kreis Paderborn	512 000	Bottrop, krfr. Stadt
	<b>Sauerland</b>	513 000	Gelsenkirchen, krfr. Stadt
958 000	Hochsauerlandkreis	562 000	Kreis Recklinghausen
962 000	Märkischer Kreis	911 000	Bochum, krfr. Stadt
966 000	Kreis Olpe	913 000	Dortmund, krfr. Stadt
974 000	Kreis Soest	914 000	Hagen, krfr. Stadt
		915 000	Hamm, krfr. Stadt
		916 000	Herne, krfr. Stadt
		954 000	Ennepe-Ruhr-Kreis
		978 000	Kreis Unna



## **Kurorte und Erholungsorte in Nordrhein-Westfalen**





# Nordrhein-Westfalen

Kurorte und Erholungsorte des Landes

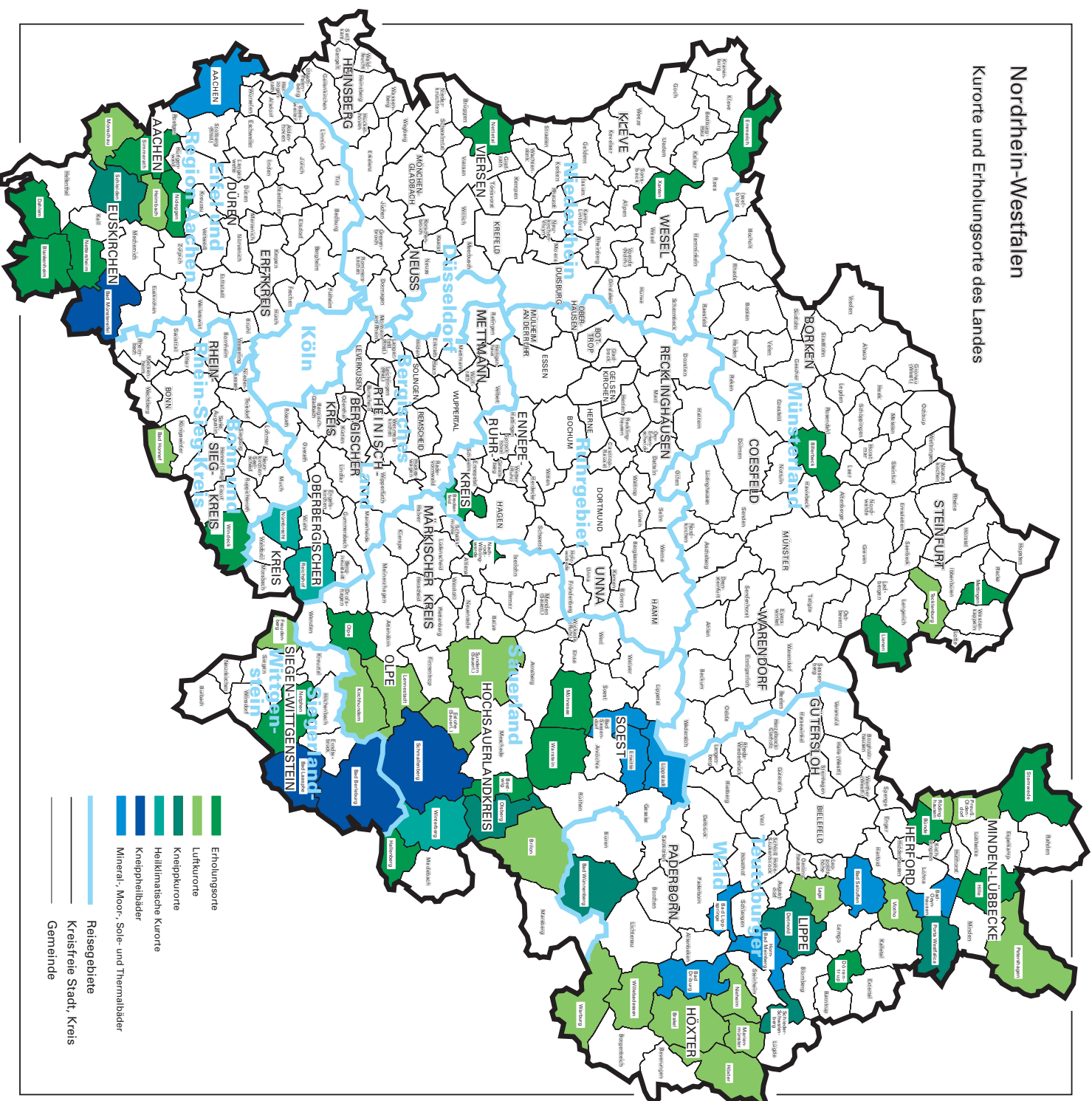



## Kurorte und Erholungsorte in Nordrhein-Westfalen

Amtliche Schlüssel- Nummer	Gemeinde	Amtliche Schlüssel- Nummer	Gemeinde
<b>Mineral-, Moor-, Sole- und Thermalbäder</b>		noch: <b>Luftkurort</b>	
313 000	Aachen, krfr. Stadt	966 020	LenneStadt, Stadt
762 004	Bad Driburg, Stadt	762 024	Marienmünster, Stadt
774 008	Bad Lippspringe, Stadt	354 020	Monschau, Stadt
770 004	Bad Oeynhausen, Stadt	762 028	Nieheim, Stadt
766 008	Bad Salzuflen, Stadt	770 028	Petershagen, Stadt
974 008	Bad Sassendorf	770 036	Preußisch-Oldendorf, Stadt
974 016	Erwitte, Stadt	758 028	Rödinghausen
766 032	Horn-Bad Meinberg, Stadt	958 044	Sundern (Sauerland), Stadt
974 028	Lippstadt, Stadt	758 036	Vlotho, Stadt
<b>Heilklimatischer Kurort</b>		762 036	Warburg, Stadt
374 032	Nümbrecht	762 040	Willebadessen, Stadt
374 040	Reichshof	<b>Erholungsort</b>	
958 048	Winterberg, Stadt	382 008	Bad Honnef, Stadt
<b>Kneippkurort</b>		958 008	Bestwig
766 020	Detmold, Stadt	558 008	Billerbeck, Stadt
958 036	Olsberg, Stadt	366 008	Blankenheim
770 032	Porta Westfalica, Stadt	758 004	Bünde, Stadt
766 060	Schieder-Schwalenberg, Stadt	954 004	Breckerfeld, Stadt
366 036	Schleiden, Stadt	366 012	Dahlem
566 088	Tecklenburg, Stadt	766 024	Dörentrup
774 040	Bad Wünnenberg, Stadt	154 008	Emmerich, Stadt
<b>Kneippheilbad</b>		958 020	Hallenberg, Stadt
970 004	Bad Berleburg, Stadt	770 012	Hille
970 028	Bad Laasphe, Stadt	566 044	Lienen
366 004	Bad Münstereifel, Stadt	566 056	Mettingen
958 040	Schmallenberg, Stadt	974 032	Möhnesee
<b>Luftkurort</b>		962 044	Nachrodt-Wiblingwerde
762 016	Brakel, Stadt	970 032	Netphen, Stadt
958 012	Brilon, Stadt	366 032	Nettersheim
958 016	Eslohe (Sauerland)	166 016	Nettetal, Stadt
970 016	Freudenberg, Stadt	358 044	Nideggen, Stadt
358 012	Heimbach, Stadt	966 024	Olpe, Stadt
762 020	Höxter, Stadt	354 028	Simmerath
966 016	Kirchhundem	770 044	Stemwede
766 040	Lage, Stadt	974 044	Warstein, Stadt
		382 076	Windeck
		170 052	Xanten, Stadt



## **Veröffentlichungen**

## **Veröffentlichungen aus den Fachbereichen Außenhandel, Beherbergung und Straßenverkehrsunfälle**

### **Außenhandel Nordrhein-Westfalens, Ausfuhr und Einfuhr – Vorläufige Ergebnisse**

Inhalt: Das Monatsheft enthält die vorläufigen Ergebnisse des grenzüberschreitenden Warenverkehrs Nordrhein-Westfalens mit den Ländern der Europäischen Union und den übrigen Ländern. Dargestellt wird die Aus- und Einfuhrmenge sowie der Warenwert und dessen prozentuale Veränderung zum Vorjahresmonat für die wichtigsten Warengruppen.

Bestell-Nr. G 31 3 2000\*)

Preis: 4,50 DM (Jahresbezugspreis: 45,00 DM)

**Fachliche Auskünfte zu diesen Veröffentlichungen erteilt Ihnen gerne Siegfried Saitzek unter Telefon-Nr. (02 11) 94 49-27 15.**

### **Gäste und Übernachtungen im Reiseverkehr Nordrhein-Westfalens**

Inhalt: Das Heft enthält vorläufige Ergebnisse von Ankünften, Übernachtungen und Aufenthaltsdauer der Gäste in nordrhein-westfälischen Beherbergungsstätten sowie die Zahl der Beherbergungsstätten, Gästebetten und die prozentuale Kapazitätsauslastung gegliedert nach Bade-, Kur-, Erholungsorten und sonstigen Gemeinden, nach Betriebsarten, Regionaleinheiten, Reisegebieten und nach Herkunftsländern. Dargestellt wird die Anzahl, die prozentuale Veränderung gegenüber dem Vorjahresmonat sowie die durchschnittliche Aufenthaltsdauer in Tagen.

Bestell-Nr. G 41 3 2000\*)

Preis: 10,00 DM

(Jahresbezugspreis: 100,00 DM)

**Fachliche Auskünfte zu diesen Veröffentlichungen erteilen Ihnen gerne Anita Klein und Alexander Schröder unter Telefon-Nr. (02 11) 94 49-27 38 bzw. (02 11) 94 49-37 38.**

### **Straßenverkehrsunfälle in Nordrhein-Westfalen – Vorläufige Ergebnisse**

Inhalt: Dieser monatliche Schnellbericht enthält die ersten vorläufigen Zahlen von Straßenverkehrsunfällen und der dabei verunglückten Personen für Nordrhein-Westfalen und für die Regierungsbezirke nach Unfallkategorien. Dargestellt werden die monatlichen und die kumulierten Unfallzahlen, die Vorjahreszahlen und die prozentuale Veränderung gegenüber den Vorjahreszeiträumen.

Bestell-Nr. H 11 3 2000\*)

Preis: 2,50 DM (Jahresbezugspreis: 25,00 DM)

### **Straßenverkehrsunfälle in Nordrhein-Westfalen**

Inhalt: Der Monatsbericht enthält Ergebnisse von Straßenverkehrsunfällen und dabei Verunglückten in Nordrhein-Westfalen nach Unfallkategorien, nach Straßen-, Unfallarten, Unfalltypen, nach Tagesdatum, Ortslage, Art der Verkehrsbeteiligung, Unfallursachen und nach Fehlverhalten der Fahrzeugführer sowie die Anzahl der Verunglückten nach der Schwere der Verletzung, Altersgruppen und Geschlecht. Dargestellt werden die monatlichen und die kumulierten Zahlen, die Vorjahresergebnisse und die prozentuale Veränderung gegenüber den Vorjahreszeiträumen. Auf Gemeindeebene sind Ergebnisse nach Ortslage und Unfallkategorien enthalten.

Bestell-Nr. H 12 3 2000\*)

Preis: 6,00 DM (Jahresbezugspreis: 60,00 DM)

**Fachliche Auskünfte zu diesen Veröffentlichungen erteilen Ihnen gerne Christiane Daus und Petra Focks unter Telefon-Nr. (02 11) 94 49-27 37 bzw. (02 11) 94 49-37 37.**

\*) Bei Bestellungen bitte gewünschten Monat / Vierteljahr angeben (01 = Januar; 02 = Februar usw. bzw. 41 = 1. Vierteljahr; 42 = 2. Vierteljahr usw.)