



Gäste und Übernachtungen im Reiseverkehr Nordrhein-Westfalens

Juli 2000

Herausgegeben vom
Landesamt für Datenverarbeitung und Statistik Nordrhein-Westfalen
Mauerstr. 51, 40476 Düsseldorf • Postfach 10 11 05, 40002 Düsseldorf
Telefon (02 11) 94 49-01 • Telefax (02 11) 44 20 06
Internet: <http://www.lds.nrw.de>
E-Mail: poststelle@lds.nrw.de

Erschienen im Oktober 2000

Preis dieser Ausgabe 10,00 DM (Jahresbezugspreis 100,00 DM)

© Landesamt für Datenverarbeitung und Statistik NRW, Düsseldorf, 2000
Für nicht gewerbliche Zwecke sind Vervielfältigung und unentgeltliche Verbreitung, auch auszugsweise, mit Quellenangabe gestattet. Die Verbreitung, auch auszugsweise, über elektronische Systeme/Datenträger bedarf der vorherigen Zustimmung. Alle übrigen Rechte bleiben vorbehalten.

Inhalt

	Seite
Vorbemerkungen	5
 Tabellenteil	
1. Entwicklung der Ankünfte und Übernachtungen	9
2. Kapazität und Leistung der Beherbergungsstätten nach	
2.1 Verwaltungsbezirken	10
2.2 Gemeindegruppen und Betriebsarten	24
2.3 Reisegebieten und Betriebsarten	28
2.4 Reisegebieten und Herkunftsländern	32
3. Leistung der Beherbergungsstätten nach	
3.1 Verwaltungsbezirken	44
3.2 Gemeindegruppen und Betriebsarten	58
3.3 Reisegebieten und Betriebsarten	62
3.4 Reisegebieten und Herkunftsländern	66
4. Leistung der Campingplätze nach Herkunftsländern	78
 Karte	
Reisegebiete in Nordrhein-Westfalen	83
Übersicht über die neuen Reisegebiete / Regionen in Nordrhein-Westfalen	85
 Karte	
Kur- und Erholungsorte in Nordrhein-Westfalen	89
Verzeichnis der Kurorte und Erholungsorte in Nordrhein-Westfalen	91
 Veröffentlichungen	 93

Vorbemerkungen

Neue Reisegebiete in Nordrhein-Westfalen

Das Land Nordrhein-Westfalen ist im Einvernehmen mit dem Minister für Wirtschaft und Mittelstand, Technologie und Verkehr NRW und dem Tourismusverband NRW e. V. in neue touristische Regionen eingeteilt worden. Mit dieser Neueinteilung der nordrhein-westfälischen Reisegebiete sollen die heutigen touristischen Gegebenheiten mehr berücksichtigt werden.

Ab Januar 2000 wird daher in den Veröffentlichungen eine neue Einteilung der Reisegebiete vorgenommen. An dem Begriff „Reisegebiete“ wird aber wegen der bundeseinheitlichen Sicht festgehalten. Die bisherige Einteilung in neun Reisegebiete hat damit mit Ablauf des Jahres 1999 ihre Gültigkeit verloren.

Zukünftig wird das Land in elf touristische Regionen eingeteilt, die zum Teil in der Gebietszusammensetzung identisch mit den bisherigen Reisegebieten sind *Eifel, Siegerland-Wittgenstein, Bergisches Land, Siebengebirge*, zum Teil aber auch einen völlig neuen Zuschnitt bekommen *Niederrhein, Münsterland, Teutoburger Wald, Sauerland, Ruhrgebiet*. Manche Gebiete haben einen neuen Namen *Eifel und Region Aachen, Bonn und Rhein-Sieg-Kreis, Niederrhein, Ruhrgebiet* und zwei Regionen sind ganz neu *Düsseldorf, Köln*.

Eine grafische Darstellung der neuen Regionen und die Zuordnung der kreisfreien Städte und Kreise sowie die Kur- und Erholungsorte befinden sich am Ende des Berichtes.

Gäste und Übernachtungen im Reiseverkehr NRW

Die vorliegenden Monatsergebnisse enthalten vorläufige Zahlen. In der Regel weichen aber die endgültigen Ergebnisse nur geringfügig davon ab. In den aufsummierten Teiljahresergebnissen im zweiten Teil des Berichtes fließen jeweils nachträgliche Meldungen von Beherbergungsbetrieben ein, sodass diese Ergebnisse im Laufes des Jahres beständiger werden.

Die Rechtsgrundlage dieser Erhebung ist das Gesetz über die Statistik der Beherbergung im Reiseverkehr vom 14. 7. 1980 (BGBl. I S. 953). Nach § 5 dieses Gesetzes werden nur Beherbergungsstätten in die Erhebung einbezogen, die gleichzeitig mehr als acht Gäste vorübergehend beherbergen können.

Zurzeit gibt es in Nordrhein-Westfalen acht Gemeinden (von 396), die keine Beherbergungsstätte mit mehr als acht Betten haben und deshalb nicht in die Erhebung einbezogen sind.

Zeichenerklärung

(nach DIN 55 301)

- 0 weniger als die Hälfte von 1 in der letzten besetzten Stelle, jedoch mehr als nichts
- nichts vorhanden (genau null)
- . Zahlenwert unbekannt oder geheim zu halten
- x Tabellenfach gesperrt, weil Aussage nicht sinnvoll
- . . . Angabe fällt später an

Hinweis

Abweichungen in den Summen ergeben sich aus dem Runden der Einzelwerte.

Eventuelle Abweichungen der Monatswerte in *Tabelle 1* gegenüber den Monatswerten vorangegangener Statistischer Berichte ergeben sich durch Nachmeldungen.

Tabellenteil

1. Entwicklung der Ankünfte und Übernachtungen

Zeitraum	Ankünfte		Übernachtungen		Ankünfte		Übernachtungen		
	aller Gäste	ausländischer Gäste	aller Gäste	ausländischer Gäste	aller Gäste	ausländischer Gäste	aller Gäste	ausländischer Gäste	
	Anzahl				Veränderungen zum Vorjahresmonat in %				
1999	Januar	934 782	166 204	2 372 425	389 005	+2,3	- 1,6	+3,7	- 1,3
	Februar	1 036 585	218 609	2 599 070	546 951	+9,0	+25,7	+9,2	+24,4
	März	1 183 367	211 730	2 930 850	488 728	+2,6	+ 2,8	+3,9	+ 2,8
	April	1 125 651	178 656	2 866 628	382 867	+8,9	+ 0,2	+3,8	- 6,1
	Mai	1 345 310	239 369	3 397 159	567 830	+3,3	+13,7	+2,7	+20,3
	Juni	1 205 537	211 533	3 133 180	469 972	+0,9	+11,4	+3,1	+12,7
	Juli	993 129	209 649	2 896 714	499 448	+4,0	+ 2,3	+0,2	+ 0,6
	August	1 251 203	216 842	3 329 492	524 332	+3,8	- 7,4	+0,9	- 7,5
	September	1 405 499	232 611	3 479 702	504 364	+2,2	- 7,3	-1,5	-14,1
	Oktober	1 341 651	229 540	3 480 115	539 999	+1,3	- 4,6	+0,7	- 6,3
	November	1 242 957	192 864	2 854 583	417 078	+4,4	+ 6,4	+4,1	+ 4,4
	Dezember	947 975	147 279	2 288 682	318 667	+6,1	- 4,1	+2,9	- 5,7
2000	Januar	972 296	176 491	2 457 640	410 604	+4,0	+ 6,2	+3,6	+ 5,6
	Februar	1 078 062	184 662	2 610 542	392 837	+4,0	-15,5	+0,4	-28,2
	März	1 218 189	213 788	2 969 166	470 747	+2,9	+ 1,0	+1,3	- 3,7
	April	1 107 171	187 402	2 895 644	397 234	-1,6	+ 4,9	+1,0	+ 3,8
	Mai	1 423 517	281 055	3 667 872	722 913	+5,8	+17,4	+8,0	+27,3
	Juni	1 287 797	225 690	3 257 704	485 210	+6,8	+ 6,7	+4,0	+ 3,2
	Juli	1 034 985	223 925	2 969 449	505 267	+4,2	+ 6,8	+2,5	+ 1,2
	August
	September
	Oktober
	November
	Dezember

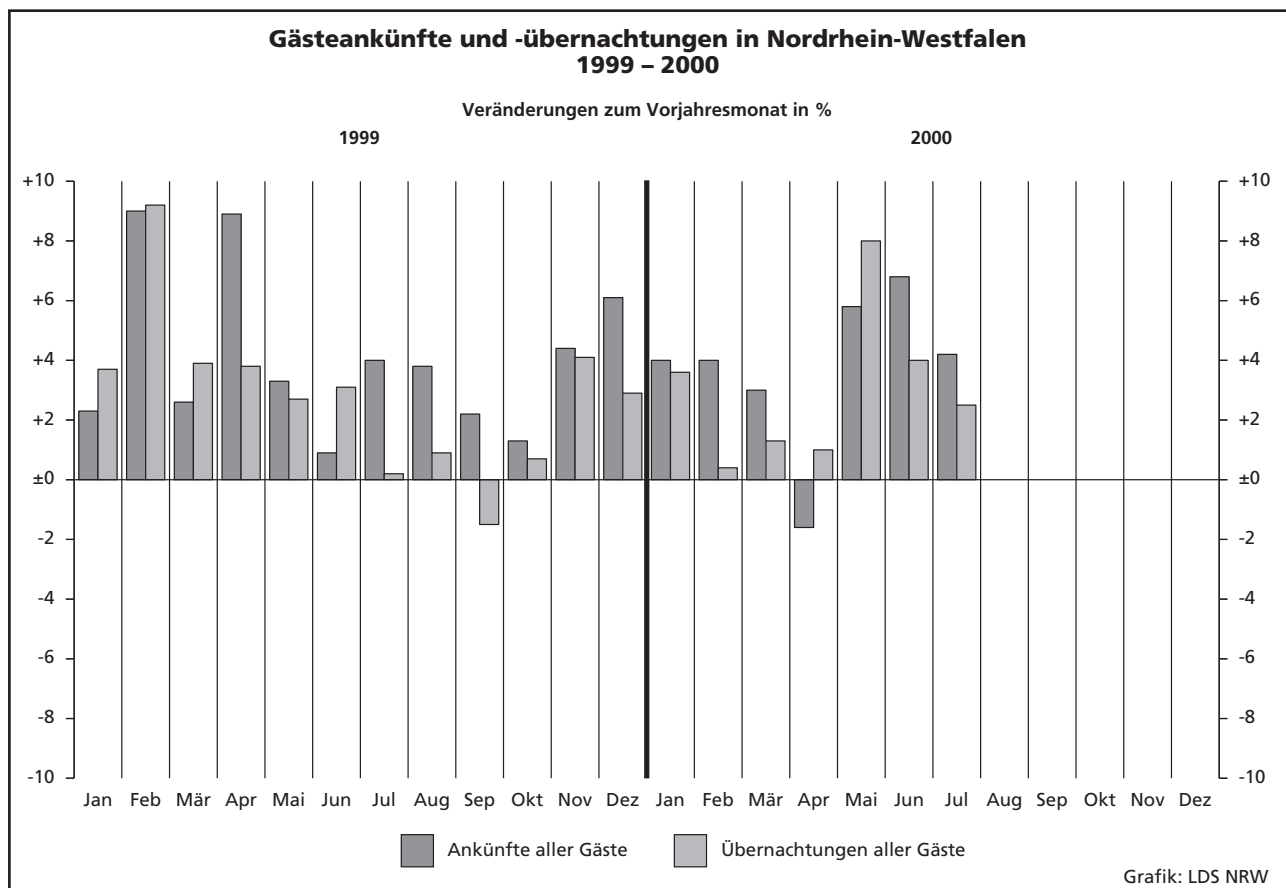

2.1 Kapazität und Leistung der Beherber

Juli

Amtliche Schlüsselnummer	Verwaltungsbezirk	Betriebe			Betten			
		insgesamt	darunter		insgesamt	darunter		
			geöffnete	Veränderung ¹⁾		angebotene	Veränderung ¹⁾	mittlere Auslastung ²⁾
111 000	Kreisfreie Städte	204	199	+ 1,5	15 492	15 079	+ 1,0	31,5
112 000	Düsseldorf	52	48	- 5,9	2 585	2 398	- 6,0	31,1
113 000	Duisburg	83	80	+ 12,7	6 057	5 963	+ 28,1	32,3
114 000	Essen	29	25	- 10,7	1 808	1 493	- 16,6	36,0
116 000	Krefeld	38	34	-	2 023	1 784	+ 2,3	30,7
117 000	Mönchengladbach	25	25	+ 4,2	1 285	1 271	+ 6,7	30,2
119 000	Mülheim an der Ruhr	19	19	-	1 161	1 161	+ 1,7	40,2
120 000	Oberhausen	21	20	+ 5,3	941	917	+ 2,0	30,8
122 000	Remscheid	29	28	+ 3,7	1 239	1 223	+ 1,3	27,9
124 000	Solingen	43	41	- 2,4	2 689	2 545	+ 6,2	33,9
124 000	Wuppertal							
154 000	Kreis Kleve	112	108	- 1,8	5 256	5 170	+ 18,0	34,2
154 004	Bedburg-Hau	5	4	-	69	59	-	26,2
154 008	Emmerich, Stadt	11	11	-	312	310	- 15,1	34,7
154 012	Geldern, Stadt	10	10	-	519	493	- 3,5	57,7
154 016	Goch, Stadt	9	8	-	328	306	- 0,3	19,9
154 020	Issum	-	-	-100,0	-	-	-100,0	-
154 024	Kalkar, Stadt	6	5	-	1 009	999	+250,5	.
154 028	Kerken	3	3	-	92	92	-	15,4
154 032	Kevelaer, Stadt	22	21	- 4,5	740	728	+ 1,1	32,6
154 036	Kleve, Stadt	10	10	-	1 008	1 008	+ 9,2	28,5
154 040	Kranenburg	8	8	-	336	336	+ 9,4	20,7
154 044	Rees, Stadt	8	8	-	121	121	-	36,6
154 048	Rheurdt	5	5	-	184	184	-	18,2
154 052	Straelen, Stadt	5	5	-	249	249	+ 2,0	27,1
154 056	Uedem	3	3	-	131	131	+ 31,0	.
154 060	Wachtendonk	3	3	-	64	64	+ 16,4	29,1
154 064	Weeze	4	4	-	94	90	- 4,3	49,5
158 000	Kreis Mettmann	108	104	- 1,9	6 868	6 692	+ 5,8	28,9
158 004	Erkrath, Stadt	9	9	-	366	366	-	20,1
158 008	Haan, Stadt	7	7	+ 16,7	519	502	+ 59,9	26,0
158 012	Heiligenhaus, Stadt	5	5	-	206	206	+ 0,5	.
158 016	Hilden, Stadt	13	12	- 7,7	877	855	- 1,9	29,1
158 020	Langenfeld (Rhld.), Stadt	9	9	-	358	358	+ 2,0	26,8
158 024	Mettmann, Stadt	8	8	+ 14,3	1 004	1 004	+ 8,1	22,9
158 026	Monheim am Rhein, Stadt	9	9	- 10,0	482	482	+ 18,7	33,4
158 028	Ratingen, Stadt	29	28	- 3,4	2 272	2 245	+ 2,3	33,3
158 032	Velbert, Stadt	17	15	- 6,3	749	639	- 2,0	30,0
158 036	Wülfrath, Stadt	2	2	-	35	35	-	.
162 000	Kreis Neuss	78	76	+ 1,3	4 983	4 901	+ 7,8	26,9
162 004	Dormagen, Stadt	18	18	-	608	601	+ 0,8	26,9
162 008	Grevenbroich, Stadt	7	7	-	382	382	-	37,2
162 012	Jüchen	1	1	-	28	28	-	.
162 016	Kaarst, Stadt	7	7	-	529	517	- 2,1	19,7
162 020	Korschenbroich, Stadt	5	5	-	94	94	-	18,8
162 022	Meerbusch, Stadt	12	11	-	488	434	- 8,4	28,7
162 024	Neuss, Stadt	26	25	+ 4,2	2 823	2 814	+ 16,6	26,6
162 028	Rommerskirchen	2	2	-	31	31	-	.
166 000	Kreis Viersen	66	62	+ 1,6	2 611	2 535	+ 1,6	34,3
166 004	Brüggen	6	6	-	360	360	+ 2,6	29,9
166 008	Grefrath	2	2	-	181	181	-	.
166 012	Kempfen, Stadt	6	6	-	140	140	-	22,8
166 016	Nettetal, Stadt	14	13	+ 8,3	962	950	+ 3,8	45,4
166 020	Niederkrüchten	5	5	-	109	109	-	34,2
166 024	Schwalmtal	5	3	- 25,0	74	47	- 26,6	.
166 028	Tönisvorst, Stadt	5	5	-	102	102	-	19,1
166 032	Viersen, Stadt	13	12	+ 9,1	275	238	+ 6,3	19,9
166 036	Willich, Stadt	10	10	-	408	408	-	33,1
170 000	Kreis Wesel	93	89	+ 1,1	3 936	3 789	+ 5,0	28,1
170 004	Alpen	1	1	-	20	20	-	.
170 008	Dinslaken, Stadt	11	10	- 16,7	346	307	- 9,2	30,3
170 012	Hamminkeln, Stadt	7	7	+ 40,0	238	238	+ 57,6	20,0
170 016	Hünxe	2	2	- 33,3	78	78	- 1,3	.

1) Veränderung gegenüber dem Vorjahresmonat in % - 2) Mittlere Auslastung = (Übernachtungen / angebotene Bettentage) * 100 - 3) Mittlere Aufenthalts

gungsstätten nach Verwaltungsbezirken

2000

Ankünfte				Übernachtungen				Mittlere Aufenthaltsdauer ³⁾		Amtliche Schlüsselnummer
aller Gäste	Veränderung ¹⁾	ausländischer Gäste	Veränderung ¹⁾	aller Gäste	Veränderung ¹⁾	ausländischer Gäste	Veränderung ¹⁾	aller Gäste	ausländischer Gäste	
84 407	+ 6,3	30 143	+ 6,5	142 691	-	53 709	- 2,2	1,7	1,8	111000
11 297	- 9,9	1 978	+ 1,0	22 832	-10,8	3 784	- 13,0	2,0	1,9	112000
21 306	- 5,0	4 155	+ 3,0	56 928	+ 1,3	9 525	+ 9,6	2,7	2,3	113000
7 098	-20,6	1 263	- 19,2	16 509	-17,1	3 099	- 23,9	2,3	2,5	114000
9 321	+ 9,9	2 466	+ 13,0	15 711	- 2,4	4 544	+ 9,0	1,7	1,8	116000
5 168	- 0,3	671	- 5,1	11 306	+ 2,2	1 862	+ 14,1	2,2	2,8	117000
7 268	+ 0,5	1 154	- 1,4	13 338	- 8,0	2 506	+ 16,3	1,8	2,2	119000
5 685	- 5,4	2 051	+ 9,6	8 622	- 0,9	2 828	+ 4,5	1,5	1,4	120000
3 414	+14,4	619	- 11,2	9 649	+35,4	1 362	- 22,6	2,8	2,2	122000
11 489	+27,4	2 227	+ 27,8	26 658	- 3,1	4 216	- 4,0	2,3	1,9	124000
25 324	+38,6	5 475	+ 79,1	53 990	+18,2	9 916	+ 15,5	2,1	1,8	154000
177	+ 6,0	19	+ 18,8	435	+42,2	27	+ 22,7	2,5	1,4	154004
1 579	-20,3	328	- 43,6	3 326	+ 0,7	878	- 14,1	2,1	2,7	154008
1 814	+ 5,2	222	+ 32,9	8 813	+ 7,1	1 705	+ 75,6	4,9	7,7	154012
959	- 0,6	145	- 36,7	1 884	-15,0	391	- 46,1	2,0	2,7	154016
.	154020
.	154024
163	+ 7,9	15	+ 36,4	404	+10,1	25	+127,3	2,5	1,7	154028
3 917	+ 6,0	833	+ 67,6	6 933	+14,4	1 126	+ 54,0	1,8	1,4	154032
4 282	+ 2,0	618	- 23,7	8 919	-12,6	1 306	- 63,0	2,1	2,1	154036
359	-30,4	25	+ 25,0	2 156	-14,5	55	+ 83,3	6,0	2,2	154040
680	- 3,5	39	- 40,9	1 366	+14,6	55	- 57,4	2,0	1,4	154044
349	+27,4	26	- 7,1	1 037	+ 1,0	130	- 7,1	3,0	5,0	154048
851	+ 5,3	87	- 49,4	2 094	-13,5	137	- 74,0	2,5	1,6	154052
.	154056
441	+19,5	35	+105,9	578	+27,9	47	+135,0	1,3	1,3	154060
213	- 4,5	1	- 96,3	1 380	- 1,3	1	- 99,1	6,5	1,0	154064
31 231	- 0,1	6 074	+ 7,6	56 327	- 5,1	10 305	- 10,9	1,8	1,7	158000
973	-19,1	297	+ 10,4	2 204	-22,4	683	- 29,7	2,3	2,3	158004
1 410	- 4,9	277	+ 11,2	2 371	- 8,2	675	- 1,5	1,7	2,4	158008
.	158012
4 417	+10,8	627	+ 24,4	7 337	- 8,0	1 021	- 21,3	1,7	1,6	158016
1 384	-16,5	125	- 35,2	2 959	+ 5,6	270	- 27,8	2,1	2,2	158020
4 360	+35,8	545	- 14,0	6 765	+27,1	1 085	+ 7,2	1,6	2,0	158024
3 444	+14,6	535	+ 22,1	4 991	+10,3	736	+ 24,3	1,4	1,4	158026
12 305	- 7,0	3 069	+ 7,4	22 896	- 3,6	4 719	- 11,9	1,9	1,5	158028
2 170	- 8,1	515	+ 46,7	5 427	-29,1	938	- 8,8	2,5	1,8	158032
.	158036
21 245	+ 5,0	4 476	- 16,6	38 146	+ 6,1	7 850	- 13,2	1,8	1,8	162000
2 167	+13,8	230	- 51,0	4 999	+ 4,0	537	- 42,8	2,3	2,3	162004
1 532	+11,1	138	- 65,2	4 053	+28,2	426	- 56,6	2,6	3,1	162008
.	162012
2 178	-25,5	414	- 36,3	2 952	-31,6	578	- 47,1	1,4	1,4	162016
233	+27,3	41	+ 32,3	474	- 2,9	70	- 19,5	2,0	1,7	162020
2 273	+ 6,9	252	- 22,9	3 859	+ 2,0	495	- 21,3	1,7	2,0	162022
12 520	+ 9,4	3 380	- 2,6	21 180	+12,6	5 700	+ 7,9	1,7	1,7	162024
.	162028
8 959	+ 1,2	1 334	+ 11,6	24 723	- 1,0	2 745	+ 3,6	2,8	2,1	166000
1 455	- 8,0	90	+ 34,3	3 334	- 9,7	231	+ 59,3	2,3	2,6	166004
.	166008
449	-16,7	78	- 20,4	989	-13,9	226	- 8,1	2,2	2,9	166012
2 638	- 1,2	134	- 29,5	11 415	- 1,3	379	- 27,1	4,3	2,8	166016
513	+32,6	197	+ 24,7	1 148	+27,6	353	+ 13,9	2,2	1,8	166020
.	166024
204	-11,7	52	- 16,1	594	- 8,0	113	- 5,8	2,9	2,2	166028
635	+10,1	89	- 21,9	1 290	- 0,7	283	+ 4,4	2,0	3,2	166032
1 753	- 4,3	278	- 15,5	3 956	+ 5,8	691	- 2,0	2,3	2,5	166036
16 203	+ 1,9	3 418	+ 27,7	32 267	+ 2,5	6 772	+ 19,3	2,0	2,0	170000
1 233	- 0,8	133	- 39,5	2 812	-17,3	248	- 74,8	2,3	1,9	170004
780	+ 0,9	148	+142,6	1 024	- 9,0	202	+ 88,8	1,3	1,4	170008
.	170012
.	170016

dauer in Tagen = Übernachtungen / Ankünfte

Amtliche Schlüsselnummer	Verwaltungsbezirk	Betriebe			Betten			
		insgesamt	darunter		insgesamt	darunter		
			geöffnete	Veränderung ¹⁾		angebotene	Veränderung ¹⁾	mittlere Auslastung ²⁾
	Noch: Kreis Wesel							
170 020	Kamp-Lintfort, Stadt	9	9	+12,5	275	275	+ 4,6	20,6
170 024	Moers, Stadt	13	13	-	641	641	-	34,0
170 028	Neukirchen-Vluyn, Stadt	3	3	-	125	125	-	.
170 032	Rheinberg, Stadt	5	3	-25,0	121	78	- 1,3	12,5
170 036	Schermbbeck	9	9	+28,6	517	507	+25,5	46,2
170 040	Sonsbeck	4	4	-	136	136	-	.
170 044	Voerde (Niederrhein), Stadt	4	4	-	203	203	-	20,1
170 048	Wesel, Stadt	14	14	-	872	866	+ 5,9	22,4
170 052	Xanten, Stadt	11	10	-	364	315	-10,0	28,0
100 000	Reg.-Bez. Düsseldorf	1 000	958	+ 0,7	58 934	56 921	+ 5,7	31,3
	Kreisfreie Städte							
313 000	Aachen	57	55	+ 3,8	4 213	3 997	+ 5,3	50,1
314 000	Bonn	101	98	+ 3,2	7 677	7 518	+ 5,0	36,9
315 000	Köln	229	221	+ 0,5	18 548	17 920	+ 2,1	41,9
316 000	Leverkusen	23	23	+ 4,5	1 515	1 494	+ 9,0	33,4
354 000	Kreis Aachen	110	104	- 1,0	3 997	3 838	+ 5,0	38,3
354 004	Alsdorf, Stadt	2	2	-	79	79	-	.
354 008	Baesweiler, Stadt	2	2	-33,3	58	58	+ 9,4	.
354 012	Eschweiler, Stadt	11	11	- 8,3	214	214	+12,0	19,5
354 016	Herzogenrath, Stadt	5	5	-	158	154	+28,3	45,1
354 020	Monschau, Stadt	30	28	- 3,4	1 187	1 095	- 3,4	48,7
354 024	Roetgen	6	5	+66,7	101	89	+71,2	35,1
354 028	Simmerath	36	35	-	1 502	1 482	+ 5,5	40,1
354 032	Stolberg (Rhld.), Stadt	12	11	+10,0	476	466	+13,4	23,5
354 036	Würselen, Stadt	6	5	-16,7	222	201	- 4,3	28,5
358 000	Kreis Düren	82	80	- 1,2	2 710	2 511	- 3,7	25,8
358 004	Aldenhoven	1	1	-	15	15	-	.
358 008	Düren, Stadt	13	13	-	631	563	- 6,5	32,7
358 012	Heimbach, Stadt	28	27	-	720	635	- 6,3	20,7
358 016	Hürtgenwald	8	8	-	313	313	+ 7,9	40,4
358 020	Inden	1	1	x	22	22	x	.
358 024	Jülich, Stadt	6	5	-16,7	189	177	+ 2,9	29,3
358 028	Kreuzau	4	4	-	131	131	-	21,4
358 032	Langerwehe	2	2	-	44	44	-	.
358 036	Linnich, Stadt	2	2	-	29	29	-	.
358 040	Merzenich	-	-	-	-	-	-	-
358 044	Nideggen, Stadt	15	15	- 6,3	578	544	-10,7	19,1
358 048	Niederzier	2	2	-	38	38	-	.
358 052	Nörvenich	-	-	-	-	-	-	-
358 056	Titz	-	-	-	-	-	-	-
358 060	Vettweiß	-	-	-	-	-	-	-
362 000	Erftkreis	104	99	+ 2,1	4 207	4 038	+ 0,7	32,2
362 004	Bedburg, Stadt	3	2	-33,3	108	98	- 9,3	.
362 008	Bergheim, Stadt	16	15	+15,4	363	348	+15,2	38,5
362 012	Brühl, Stadt	16	16	-	731	727	+10,0	35,7
362 016	Elsdorf	1	1	-	12	12	-	.
362 020	Erftstadt, Stadt	10	9	-	251	210	- 3,2	25,5
362 024	Frechen, Stadt	15	15	+ 7,1	556	543	- 0,7	29,7
362 028	Hürth, Stadt	13	12	- 7,7	1 269	1 197	- 5,7	33,5
362 032	Kerpen, Stadt	9	8	+14,3	230	216	+ 5,4	32,6
362 036	Pulheim, Stadt	12	12	-	389	389	-	30,0
362 040	Wesseling, Stadt	9	9	-	298	298	-	25,6
366 000	Kreis Euskirchen	139	128	- 3,8	6 565	6 172	- 1,0	36,0
366 004	Bad Münstereifel, Stadt	31	30	-	1 253	1 193	+ 0,2	32,2
366 008	Blankenheim	16	15	- 6,3	639	621	+ 0,6	33,6
366 012	Dahlem	9	8	-	928	897	+ 0,1	44,1
366 016	Euskirchen, Stadt	13	12	- 7,7	414	389	- 6,0	29,0
366 020	Hellenthal	15	13	-	681	578	+ 4,3	30,1
366 024	Kall	14	11	-21,4	436	313	-28,2	26,3
366 028	Mechernich, Stadt	10	9	-	212	197	-	23,5
366 032	Nettersheim	8	7	-22,2	776	758	+ 1,9	.

Amtliche Schlüsselnummer	Verwaltungsbezirk	Betriebe			Betten			
		insgesamt	darunter		insgesamt	darunter		
			geöffnete	Veränderung ¹⁾		angebotene	Veränderung ¹⁾	mittlere Auslastung ²⁾
	Noch: Kreis Euskirchen							
366 036	Schleiden, Stadt	18	18	-	1 123	1 123	+ 0,5	36,2
366 040	Weilerswist	3	3	+200,0	53	53	+178,9	.
366 044	Zülpich, Stadt	2	2	-	50	50	-	.
370 000	Kreis Heinsberg	39	38	+ 2,7	1 280	1 264	+ 11,8	26,6
370 004	Erkelenz, Stadt	6	6	- 14,3	180	178	- 8,2	40,2
370 008	Gangelt	-	-	-	-	-	-	-
370 012	Geilenkirchen, Stadt	6	6	+ 20,0	299	299	+ 75,9	15,8
370 016	Heinsberg, Stadt	3	2	- 33,3	79	65	- 17,7	.
370 020	Hückelhoven, Stadt	5	5	-	177	177	-	23,5
370 024	Selkant	-	-	-	-	-	-	-
370 028	Übach-Palenberg, Stadt	3	3	-	107	107	-	14,0
370 032	Waldfeucht	1	1	-	14	14	-	.
370 036	Wassenberg, Stadt	7	7	+ 40,0	137	137	+ 33,0	28,8
370 040	Wegberg, Stadt	8	8	-	287	287	-	35,3
374 000	Oberbergischer Kreis	141	133	- 0,7	7 125	6 524	+ 0,6	40,0
374 004	Bergneustadt, Stadt	7	6	- 14,3	415	406	+ 6,6	44,7
374 008	Engelskirchen	8	7	- 12,5	334	313	- 6,3	.
374 012	Gummersbach, Stadt	23	23	-	1 078	1 057	+ 1,1	24,5
374 016	Hückeswagen, Stadt	5	5	-	204	204	+ 12,7	50,6
374 020	Lindlar	13	10	-	596	382	+ 3,2	26,8
374 024	Marienheide	10	10	-	578	578	+ 6,4	44,0
374 028	Morsbach	4	4	-	263	263	-	.
374 032	Nümbrecht	13	12	+ 9,1	1 128	1 004	+ 3,5	52,8
374 036	Radevormwald, Stadt	9	9	-	549	526	- 0,4	39,5
374 040	Reichshof	20	19	-	877	863	+ 2,5	53,3
374 044	Waldröhl, Stadt	7	7	+ 16,7	276	276	+ 29,6	20,7
374 048	Wiehl, Stadt	12	11	- 8,3	525	350	- 31,5	26,5
374 052	Wipperfürth, Stadt	10	10	-	302	302	-	28,3
378 000	Rhein.-Berg.-Kreis	85	83	+ 5,1	3 975	3 879	+ 9,8	30,7
378 004	Bergisch Gladbach, Stadt	27	27	+ 8,0	1 558	1 540	+ 18,0	29,8
378 008	Burscheid, Stadt	6	5	-	198	150	+ 7,1	41,3
378 012	Kürten	11	11	+ 10,0	216	210	+ 5,5	36,7
378 016	Leichlingen (Rhld.), Stadt	9	9	-	565	565	-	43,7
378 020	Odenthal	5	4	-	190	176	+ 18,9	18,7
378 024	Overath, Stadt	10	10	-	341	341	-	18,2
378 028	Rösrath	6	6	+ 20,0	297	297	+ 10,0	29,9
378 032	Wermelskirchen, Stadt	11	11	-	610	600	+ 6,2	26,4
382 000	Rhein-Sieg-Kreis	204	196	- 0,5	10 122	9 653	- 0,4	30,3
382 004	Alfter	4	3	- 25,0	115	105	- 8,7	33,4
382 008	Bad Honnef, Stadt	23	23	+ 15,0	1 564	1 564	+ 15,9	30,6
382 012	Bornheim, Stadt	15	13	- 13,3	422	397	- 5,9	25,7
382 016	Eitorf	5	5	-	257	257	+ 8,4	7,9
382 020	Hennef (Sieg), Stadt	18	18	+ 5,9	1 284	1 280	+ 1,7	35,7
382 024	Königswinter, Stadt	39	36	- 5,3	2 225	1 934	- 10,1	31,9
382 028	Lohmar, Stadt	11	11	- 8,3	301	301	+ 1,7	21,7
382 032	Meckenheim, Stadt	7	7	-	301	281	- 6,6	21,8
382 036	Much	5	5	-	319	319	-	36,8
382 040	Neunkirchen-Seelscheid	3	3	-	58	58	+ 1,8	.
382 044	Niederkassel, Stadt	7	7	-	213	213	-	20,5
382 048	Rheinbach, Stadt	6	6	-	176	163	- 7,4	26,8
382 052	Ruppichteroth	4	4	+ 33,3	208	208	+ 10,6	22,9
382 056	Sankt Augustin, Stadt	8	8	-	361	323	- 10,5	30,9
382 060	Siegburg, Stadt	13	13	-	560	539	- 3,8	25,3
382 064	Swisttal	3	3	-	97	97	+ 29,3	.
382 068	Troisdorf, Stadt	13	12	-	733	721	+ 0,3	30,3
382 072	Wachtberg	5	5	-	261	261	-	24,6
382 076	Windeck	15	14	-	667	632	-	45,6
300 000	Reg.-Bez. Köln	1 314	1 258	+ 0,4	71 934	68 808	+ 2,3	37,1
	Kreisfreie Städte							
512 000	Bottrop	12	11	+ 10,0	532	455	- 0,2	37,1
513 000	Gelsenkirchen	16	16	+ 14,3	975	974	+ 2,4	36,6
515 000	Münster	82	80	- 1,2	7 005	6 648	+ 0,2	34,0

gungsstätten nach Verwaltungsbezirken

2000

Ankünfte				Übernachtungen				Mittlere Aufenthaltsdauer ³⁾		Amtliche Schlüsselnummer
aller Gäste	Veränderung ¹⁾	ausländischer Gäste	Veränderung ¹⁾	aller Gäste	Veränderung ¹⁾	ausländischer Gäste	Veränderung ¹⁾	aller Gäste	ausländischer Gäste	
2 538	- 4,0	699	- 21,1	12 476	- 6,3	3 047	+ 28,0	4,9	4,4	366 036
.	366 040
.	366 044
3 956	+ 10,0	722	+ 19,1	10 360	-10,7	2 100	- 24,5	2,6	2,9	370 000
632	+ 15,1	125	+ 10,6	2 139	- 1,0	264	+ 8,6	3,4	2,1	370 004
-	-	-	-	-	-	-	-	-	-	370 008
610	+ 22,0	303	+ 47,1	1 460	-37,3	820	- 4,5	2,4	2,7	370 012
.	370 016
560	+ 53,4	59	+ 90,3	1 292	+50,2	117	+148,9	2,3	2,0	370 020
-	-	-	-	-	-	-	-	-	-	370 024
303	+ 7,8	38	+ 40,7	464	-17,3	113	-	1,5	3,0	370 028
.	370 032
554	- 11,6	38	- 40,6	1 216	+13,3	97	- 10,2	2,2	2,6	370 036
1 005	+ 2,7	100	+ 9,9	3 138	-23,2	508	- 57,9	3,1	5,1	370 040
13 514	+ 0,4	1 111	- 3,0	75 276	+10,4	4 356	+ 18,7	5,6	3,9	374 000
279	- 16,7	6	x	4 254	-10,8	12	x	15,2	2,0	374 004
.	374 008
2 604	+ 10,1	448	+ 25,1	7 994	+ 8,0	1 400	+ 13,2	3,1	3,1	374 012
605	+ 8,2	95	- 12,8	3 064	+15,3	486	+ 26,6	5,1	5,1	374 016
639	- 32,3	22	- 84,1	3 120	+ 7,8	680	+ 44,1	4,9	30,9	374 020
1 220	- 8,2	91	- 2,2	7 883	+19,8	378	+ 92,9	6,5	4,2	374 024
.	374 028
2 043	+ 50,2	120	+ 81,8	14 439	+ 5,6	309	+ 82,8	7,1	2,6	374 032
1 918	+ 4,1	133	- 3,6	6 311	- 6,3	621	- 4,6	3,3	4,7	374 036
1 096	- 16,7	21	+ 31,3	12 713	+36,0	41	- 54,9	11,6	2,0	374 040
361	+ 37,3	-	-	1 317	+11,1	-	-	3,6	-	374 044
976	- 43,6	55	- 46,6	2 650	-20,4	187	- 27,0	2,7	3,4	374 048
697	+ 20,2	42	- 2,3	2 603	+64,9	99	+ 11,2	3,7	2,4	374 052
11 368	+ 11,0	1 061	+ 1,4	33 740	+ 4,5	2 749	+ 8,9	3,0	2,6	378 000
4 813	+ 36,8	298	- 33,3	11 948	+28,8	571	- 46,7	2,5	1,9	378 004
476	- 14,1	145	- 8,8	1 505	+19,3	734	+ 88,7	3,2	5,1	378 008
877	+161,8	17	+ 21,4	2 361	+86,1	111	+ 12,1	2,7	6,5	378 012
1 248	- 28,4	196	+142,0	7 657	-14,9	458	+465,4	6,1	2,3	378 016
520	- 31,1	107	- 29,6	1 011	-35,1	205	- 58,6	1,9	1,9	378 020
353	- 18,9	37	+ 42,3	1 678	+42,7	46	- 16,4	4,8	1,2	378 024
1 134	- 7,8	62	+113,8	2 751	- 3,4	116	+ 75,8	2,4	1,9	378 028
1 947	+ 16,7	199	+ 44,2	4 829	-17,8	508	+ 89,6	2,5	2,6	378 032
35 291	+ 6,7	5 679	- 8,2	86 982	+ 1,9	12 418	- 15,0	2,5	2,2	382 000
334	- 6,4	31	+ 40,9	1 087	+ 1,9	104	+ 85,7	3,3	3,4	382 004
5 254	+ 1,6	659	- 15,6	13 676	+14,9	2 546	- 11,7	2,6	3,9	382 008
1 362	+ 17,1	71	- 68,9	3 146	-14,3	159	- 81,8	2,3	2,2	382 012
360	+ 29,5	81	x	633	+11,1	242	x	1,8	3,0	382 016
2 562	+ 9,5	156	+ 2,0	13 996	+ 2,5	570	+ 50,0	5,5	3,7	382 020
8 976	+ 7,2	1 514	- 18,8	17 658	- 1,4	3 267	- 19,4	2,0	2,2	382 024
1 421	+ 8,1	214	+ 45,6	2 021	- 7,9	410	+ 39,5	1,4	1,9	382 028
767	- 8,3	208	+ 14,9	1 802	+20,9	329	+ 31,6	2,3	1,6	382 032
1 442	+ 4,0	57	- 68,5	3 642	+11,9	193	- 64,1	2,5	3,4	382 036
.	382 040
804	+ 7,3	43	- 30,6	1 294	-17,1	65	- 78,0	1,6	1,5	382 044
752	- 29,5	70	+ 25,0	1 352	-39,5	94	- 19,0	1,8	1,3	382 048
726	- 22,8	172	- 34,4	1 339	-32,3	359	- 57,9	1,8	2,1	382 052
1 653	+ 72,4	572	+ 43,4	3 015	+23,7	824	+ 56,7	1,8	1,4	382 056
2 494	+ 10,4	804	- 3,8	4 225	+16,5	1 131	- 21,9	1,7	1,4	382 060
.	382 064
3 755	+ 14,5	760	+ 12,3	6 636	+ 8,4	1 281	+ 1,6	1,8	1,7	382 068
824	+ 5,8	71	- 22,0	1 908	-28,4	176	- 12,9	2,3	2,5	382 072
1 221	+ 4,5	127	- 26,2	8 583	+ 8,5	546	+ 23,5	7,0	4,3	382 076
323 718	+ 5,4	89 106	+ 8,3	760 976	+ 3,2	182 365	+ 1,3	2,4	2,0	300 000
2 682	- 12,0	691	- 5,5	4 573	- 8,1	1 326	+ 21,9	1,7	1,9	512 000
5 627	+ 4,4	1 208	+ 8,3	10 919	+16,0	2 979	+ 23,4	1,9	2,5	513 000
27 569	+ 7,5	3 653	+ 20,8	62 549	+ 0,3	6 119	+ 1,6	2,3	1,7	515 000

Amtliche Schlüsselnummer	Verwaltungsbezirk	Betriebe			Betten			
		insgesamt	darunter		insgesamt	darunter		
			geöffnete	Veränderung ¹⁾		angebotene	Veränderung ¹⁾	mittlere Auslastung ²⁾
554 000	Kreis Borken	116	110	- 4,3	4 908	4 503	- 3,7	27,8
554 004	Ahaus, Stadt	9	9	-	481	479	+ 2,4	24,0
554 008	Bocholt, Stadt	11	11	+ 10,0	409	409	+ 5,1	21,9
554 012	Borken, Stadt	16	15	-	823	621	-18,7	26,6
554 016	Gescher, Stadt	4	4	-	110	94	-	.
554 020	Gronau (Westf.), Stadt	12	11	- 8,3	411	386	- 6,1	24,6
554 024	Heek	-	-	-	-	-	-	-
554 028	Heiden	3	3	-	132	132	-	.
554 032	Isselburg, Stadt	5	5	-	109	109	+11,2	46,0
554 036	Legden	5	4	- 20,0	606	593	- 2,1	21,1
554 040	Raesfeld	7	6	- 14,3	275	207	-24,2	14,8
554 044	Reken	8	8	+ 14,3	354	339	+14,1	28,3
554 048	Rhede, Stadt	6	5	- 37,5	114	100	-32,4	27,7
554 052	Schöppingen	4	4	-	118	118	+20,4	18,8
554 056	Stadtlohn, Stadt	4	4	-	138	138	-	64,1
554 060	Südlohn	4	4	-	168	168	+ 4,3	.
554 064	Velen	8	7	- 12,5	399	349	- 0,3	31,6
554 068	Vreden, Stadt	10	10	-	261	261	+ 4,0	28,9
558 000	Kreis Coesfeld	90	87	+ 6,1	3 040	2 937	+ 3,4	34,4
558 004	Ascheberg	7	7	-	338	334	- 1,2	19,4
558 008	Billerbeck, Stadt	8	8	-	428	428	-	45,6
558 012	Coesfeld, Stadt	11	11	+ 10,0	416	416	+ 5,6	41,5
558 016	Dülmen, Stadt	16	16	-	578	556	- 3,8	22,9
558 020	Havixbeck	6	6	+ 20,0	179	179	+ 9,8	54,7
558 024	Lüdinghausen, Stadt	9	9	+ 12,5	182	182	+ 7,7	33,8
558 028	Nordkirchen	5	4	+100,0	78	59	+78,8	10,9
558 032	Nottuln	10	10	+ 25,0	371	371	+22,8	38,1
558 036	Olfen, Stadt	4	3	- 25,0	69	51	-22,7	25,4
558 040	Rosendahl	4	3	- 25,0	123	109	-11,4	13,9
558 044	Senden	10	10	-	278	252	+ 2,0	48,2
562 000	Kreis Recklinghausen	95	90	+ 8,4	4 455	4 258	+ 7,3	31,7
562 004	Castrop-Rauxel, Stadt	7	5	+ 25,0	271	237	+18,5	19,2
562 008	Datteln, Stadt	4	4	-	240	240	+ 9,1	.
562 012	Dorsten, Stadt	23	22	+ 29,4	640	625	+33,8	24,4
562 014	Gladbeck, Stadt	6	6	+ 20,0	482	482	+ 7,6	.
562 016	Haltern, Stadt	19	18	-	789	736	- 5,5	43,8
562 020	Herten, Stadt	7	7	-	254	243	+ 5,2	25,2
562 024	Marl, Stadt	8	8	-	402	384	- 4,5	27,6
562 028	Oer-Erkenschwick, Stadt	5	5	-	541	496	-	19,2
562 032	Recklinghausen, Stadt	14	13	-	781	760	+13,1	22,1
562 036	Waltrop, Stadt	2	2	-	55	55	-	.
566 000	Kreis Steinfurt	165	162	-	4 988	4 898	+ 4,0	35,8
566 004	Altenberge	3	3	-	102	102	-	48,5
566 008	Emsdetten, Stadt	9	8	- 11,1	302	278	- 4,5	43,1
566 012	Greven, Stadt	10	10	-	370	359	+ 7,8	26,5
566 016	Hörstel, Stadt	12	12	-	271	271	-	26,1
566 020	Hopsten	6	5	-	178	164	-	33,7
566 024	Horstmar, Stadt	3	3	-	41	41	-	5,8
566 028	Ibbenbüren, Stadt	10	10	-	350	350	+11,5	25,8
566 032	Ladbergen	6	6	-	129	126	- 2,3	39,9
566 036	Laer	4	4	+ 33,3	87	87	+13,0	17,9
566 040	Lengerich, Stadt	7	7	-	169	169	+ 9,7	21,5
566 044	Lienen	9	9	-	211	211	+ 4,5	42,6
566 048	Lotte	-	-	-	-	-	-	-
566 052	Metelen	6	6	-	142	142	-	53,3
566 056	Mettingen	5	5	-	194	194	-	30,7
566 060	Neuenkirchen	4	4	-	123	123	+19,4	25,3
566 064	Nordwalde	4	4	-	141	141	+21,6	.
566 068	Ochtrup, Stadt	3	3	-	63	63	-	18,8
566 072	Recke	7	7	-	141	138	+10,4	25,5
566 076	Rheine, Stadt	20	19	-	649	615	+ 3,4	31,7
566 080	Saerbeck	5	5	-	187	187	+ 4,5	45,0
566 084	Steinfurt, Stadt	9	9	-	207	207	+ 1,0	33,8
566 088	Tecklenburg, Stadt	17	17	-	698	697	- 0,1	49,3
566 092	Westerkappeln	2	2	-	28	28	-	.
566 096	Wettringen	4	4	-	205	205	+11,4	46,0

gungsstätten nach Verwaltungsbezirken

2000

Ankünfte				Übernachtungen				Mittlere Aufenthaltsdauer ³⁾		Amtliche Schlüsselnummer
aller Gäste	Veränderung ¹⁾	ausländischer Gäste	Veränderung ¹⁾	aller Gäste	Veränderung ¹⁾	ausländischer Gäste	Veränderung ¹⁾	aller Gäste	ausländischer Gäste	
16 948	- 8,2	1 577	+ 6,1	37 252	- 4,4	3 139	- 0,9	2,2	2,0	554 000
1 745	-34,4	216	+ 70,1	3 564	-22,8	379	+ 78,8	2,0	1,8	554 004
1 266	-13,5	217	+ 79,3	2 775	- 9,7	487	- 37,2	2,2	2,2	554 008
2 103	+28,6	97	+ 90,2	4 718	+ 8,7	168	+ 86,7	2,2	1,7	554 012
.	554 016
1 466	+ 7,8	224	+ 1,4	2 544	- 5,8	304	- 10,9	1,7	1,4	554 020
-	-	-	-	-	-	-	-	-	-	554 024
.	554 028
942	-11,2	166	+ 12,9	1 554	-11,3	215	+ 20,8	1,6	1,3	554 032
2 227	-21,3	52	- 81,8	3 872	-21,4	72	- 85,2	1,7	1,4	554 036
760	+ 0,8	72	- 53,5	949	-27,7	83	- 65,0	1,2	1,2	554 040
1 317	+29,5	64	+ 8,5	2 919	+44,7	142	- 5,3	2,2	2,2	554 044
507	-42,3	59	+ 37,2	859	-41,2	96	- 16,5	1,7	1,6	554 048
181	-41,8	27	- 22,9	598	-24,1	195	+105,3	3,3	7,2	554 052
942	+ 4,6	13	- 35,0	2 741	+15,3	112	+460,0	2,9	8,6	554 056
.	554 060
1 376	+ 2,2	141	+281,1	3 276	- 3,8	515	+485,2	2,4	3,7	554 064
789	- 7,4	94	+ 13,3	2 298	- 5,1	119	- 35,0	2,9	1,3	554 068
11 662	- 1,5	1 534	+ 55,1	29 984	+ 2,9	3 190	+ 18,6	2,6	2,1	558 000
1 235	-25,0	193	- 37,5	2 012	-16,9	231	- 31,5	1,6	1,2	558 004
1 601	- 0,8	149	- 17,2	5 381	- 6,3	758	- 24,3	3,4	5,1	558 008
1 770	+51,9	651	x	4 820	+32,6	1 273	+129,0	2,7	2,0	558 012
1 987	-14,8	41	- 32,8	3 877	-16,1	45	- 40,0	2,0	1,1	558 016
647	-29,9	135	+ 13,4	2 986	+ 0,3	320	+ 18,5	4,6	2,4	558 020
1 082	- 4,7	104	+ 22,4	1 829	+14,5	157	+ 17,2	1,7	1,5	558 024
160	-12,6	43	+ 43,3	199	-15,3	60	+ 33,3	1,2	1,4	558 028
1 588	+17,1	109	+ 49,3	4 374	+10,7	214	+100,0	2,8	2,0	558 032
163	-34,0	13	- 69,8	325	-24,2	31	- 73,3	2,0	2,4	558 036
300	-10,7	-	-	461	-12,4	-	-	1,5	-	558 040
1 129	+25,4	96	+140,0	3 720	+23,1	101	+110,4	3,3	1,1	558 044
19 968	- 7,6	3 421	- 32,0	38 911	-13,0	5 763	- 27,2	1,9	1,7	562 000
719	-15,4	65	+ 27,5	1 408	- 4,1	136	+ 37,4	2,0	2,1	562 004
.	562 008
2 212	-20,3	286	- 13,9	4 638	-15,0	1 062	+ 78,2	2,1	3,7	562 012
.	562 014
3 053	+34,2	128	- 61,9	7 813	- 5,5	187	- 49,5	2,6	1,5	562 016
903	-19,9	60	- 13,0	1 880	- 8,6	205	+ 9,6	2,1	3,4	562 020
1 829	-30,7	325	- 54,2	3 286	-24,4	577	- 44,7	1,8	1,8	562 024
1 024	-24,4	75	+ 53,1	2 644	-12,0	182	+ 30,9	2,6	2,4	562 028
2 562	+10,3	448	+ 73,0	4 727	- 1,0	785	+ 35,1	1,8	1,8	562 032
.	562 036
21 863	+ 4,8	3 354	- 2,5	53 485	+ 6,3	6 112	- 7,5	2,4	1,8	566 000
785	-11,9	4	- 55,6	1 533	+18,8	54	+ 45,9	2,0	13,5	566 004
1 220	+ 0,6	49	+ 48,5	3 716	+24,0	98	- 6,7	3,0	2,0	566 008
1 590	+ 4,5	137	+ 21,2	2 923	+10,2	177	+ 40,5	1,8	1,3	566 012
1 118	+40,8	171	- 7,1	2 184	+19,0	241	- 14,5	2,0	1,4	566 016
783	-25,4	25	- 62,7	1 546	-47,3	27	- 85,2	2,0	1,1	566 020
30	-54,5	-	-	66	-35,9	-	-	2,2	-	566 024
1 463	+15,3	285	+ 57,5	2 800	+26,5	512	+ 41,0	1,9	1,8	566 028
1 008	- 6,2	154	+ 24,2	1 558	+16,4	228	+ 79,5	1,5	1,5	566 032
128	-37,9	3	- 94,2	480	- 4,6	19	- 86,5	3,8	6,3	566 036
584	- 2,0	88	- 47,9	1 128	+ 2,2	252	- 15,7	1,9	2,9	566 040
477	+39,5	90	+309,1	2 785	+21,4	275	- 19,6	5,8	3,1	566 044
-	-	-	-	-	-	-	-	-	-	566 048
506	-13,5	5	- 58,3	2 330	- 9,1	46	- 52,1	4,6	9,2	566 052
880	+ 7,6	109	+ 25,3	1 795	+12,1	188	+ 32,4	2,0	1,7	566 056
413	+ 1,0	17	+142,9	959	- 6,0	35	+288,9	2,3	2,1	566 060
.	566 064
253	- 9,0	29	- 39,6	367	-10,3	48	- 46,7	1,5	1,7	566 068
299	- 7,7	26	-	1 026	-20,1	66	+ 26,9	3,4	2,5	566 072
3 350	+17,4	424	+ 32,1	6 038	+12,7	805	+ 29,0	1,8	1,9	566 076
1 030	+ 4,5	83	- 56,1	2 601	-10,9	210	- 15,7	2,5	2,5	566 080
1 000	+52,4	10	- 88,5	1 921	+23,6	21	- 90,1	1,9	2,1	566 084
4 165	- 4,9	1 532	- 4,0	10 567	+ 0,2	1 837	- 3,1	2,5	1,2	566 088
.	566 092
406	+55,6	66	- 7,0	2 921	+64,4	653	- 15,2	7,2	9,9	566 096

Amtliche Schlüsselnummer	Verwaltungsbezirk	Betriebe			Betten			
		insgesamt	darunter		insgesamt	darunter		
			geöffnete	Veränderung ¹⁾		angebotene	Veränderung ¹⁾	mittlere Auslastung ²⁾
570 000	Kreis Warendorf	76	72	- 2,7	2 365	2 279	+ 5,2	34,9
570 004	Ahlen, Stadt	11	11	+ 10,0	269	269	+26,3	24,5
570 008	Beckum, Stadt	8	8	-	228	228	+ 3,6	16,7
570 012	Beelen	2	2	-	32	32	-	.
570 016	Drensteinfurt, Stadt	3	3	-	69	69	+ 1,5	17,7
570 020	Ennigerloh, Stadt	4	4	-	101	101	-	39,8
570 024	Everswinkel	5	5	-	150	150	+ 9,5	69,7
570 028	Oelde, Stadt	9	8	- 11,1	402	377	+ 1,9	23,1
570 032	Ostbevern	3	3	-	47	47	+ 2,2	.
570 036	Sassenberg, Stadt	4	3	- 25,0	80	66	-17,5	54,7
570 040	Sendenhorst, Stadt	5	4	- 20,0	124	106	- 2,8	30,5
570 044	Telgte, Stadt	5	5	+ 25,0	172	172	+33,3	36,8
570 048	Wadersloh	4	3	- 25,0	109	98	- 1,0	44,5
570 052	Warendorf, Stadt	13	13	-	582	564	+ 0,4	47,5
500 000	Reg.-Bez. Münster	652	628	+ 1,1	28 268	26 952	+ 2,1	33,2
711 000	Kreisfreie Stadt Bielefeld	64	61	+ 1,7	4 353	4 159	+11,8	28,4
754 000	Kreis Gütersloh	95	93	+ 1,1	3 465	3 285	- 0,6	29,4
754 004	Borgholzhausen, Stadt	3	3	-	102	80	-21,6	38,4
754 008	Gütersloh, Stadt	19	18	- 5,3	827	771	- 2,2	31,5
754 012	Halle (Westf.), Stadt	8	8	- 11,1	403	399	- 5,2	37,7
754 016	Harsewinkel, Stadt	8	8	-	363	363	+ 6,1	26,9
754 020	Herzebrock-Clarholz	4	4	-	91	91	-	11,7
754 024	Langenberg	3	3	-	72	72	-	.
754 028	Rheda-Wiedenbrück, Stadt	11	10	-	446	437	+ 9,8	30,0
754 032	Rietberg, Stadt	6	6	-	217	144	-33,6	34,9
754 036	Schloß Holte-Stukenbrock	10	10	-	285	285	-	32,3
754 040	Steinhagen	4	4	+100,0	126	110	+37,5	.
754 044	Verl	7	7	-	194	194	-	22,9
754 048	Versmold, Stadt	4	4	+ 33,3	187	187	+15,4	19,3
754 052	Werther (Westf.), Stadt	8	8	-	152	152	-	25,5
758 000	Kreis Herford	71	66	-	3 227	3 070	- 0,7	44,5
758 004	Bünde, Stadt	8	8	+ 14,3	293	259	- 8,5	53,5
758 008	Enger, Stadt	1	1	-	19	19	-	.
758 012	Herford, Stadt	16	15	-	601	574	- 2,9	18,5
758 016	Hiddenhausen	6	6	-	237	231	+ 2,7	21,6
758 020	Kirchlengern	2	1	-	29	17	-	.
758 024	Löhne, Stadt	12	9	- 18,2	641	577	- 4,6	51,8
758 028	Rödinghausen	7	7	-	227	227	-	59,1
758 032	Spenge, Stadt	3	3	-	67	67	-	.
758 036	Vlotho, Stadt	16	16	+ 6,7	1 113	1 099	+ 3,8	53,3
762 000	Kreis Höxter	166	158	- 4,2	7 708	7 405	- 1,6	51,6
762 004	Bad Driburg, Stadt	55	52	- 7,1	3 396	3 302	- 1,0	66,7
762 008	Beverungen, Stadt	20	17	- 10,5	659	558	- 9,9	42,3
762 012	Borgentreich, Stadt	2	2	-	25	25	-	.
762 016	Brakel, Stadt	11	11	-	610	607	- 0,5	41,9
762 020	Höxter, Stadt	22	22	- 4,3	798	798	- 2,9	35,4
762 024	Marienmünster, Stadt	15	14	-	374	358	- 0,8	41,4
762 028	Nieheim, Stadt	12	11	- 8,3	837	756	- 1,6	38,1
762 032	Steinheim, Stadt	3	3	-	80	80	-	.
762 036	Warburg, Stadt	19	19	-	630	622	- 1,3	43,2
762 040	Willebadessen, Stadt	7	7	+ 16,7	299	299	+ 7,6	20,6
766 000	Kreis Lippe	348	331	- 2,9	15 041	13 889	- 3,1	48,1
766 004	Augustdorf	1	1	x	15	15	x	.
766 008	Bad Salzuflen, Stadt	109	107	- 2,7	5 258	5 150	+ 0,4	60,9
766 012	Barntrup, Stadt	2	2	-	34	34	-	.
766 016	Blomberg, Stadt	11	11	+ 10,0	589	583	+ 7,4	38,7
766 020	Detmold, Stadt	25	24	- 7,7	1 021	966	- 6,4	38,0
766 024	Dörentrup	10	10	+ 25,0	301	301	+20,9	57,3
766 028	Extetal	13	12	-	997	952	- 3,0	37,5
766 032	Horn-Bad Meinberg, Stadt	86	78	- 6,0	3 768	2 953	-12,4	51,3

gungsstätten nach Verwaltungsbezirken

2000

Ankünfte				Übernachtungen				Mittlere Aufenthaltsdauer ³⁾		Amtliche Schlüsselnummer
aller Gäste	Veränderung ¹⁾	ausländischer Gäste	Veränderung ¹⁾	aller Gäste	Veränderung ¹⁾	ausländischer Gäste	Veränderung ¹⁾	aller Gäste	ausländischer Gäste	
8 863	+ 8,3	1 200	+ 15,1	23 888	+ 4,4	4 130	+ 55,9	2,7	3,4	570 000
934	+ 2,2	142	+ 10,9	2 033	- 2,2	442	+ 54,0	2,2	3,1	570 004
846	-18,7	126	+ 43,2	1 181	-33,0	157	+ 21,7	1,4	1,2	570 008
.	570 012
204	+56,9	41	+ 20,6	375	+83,8	41	+ 13,9	1,8	1,0	570 016
379	- 1,6	44	- 25,4	1 246	- 7,9	101	- 44,2	3,3	2,3	570 020
429	+ 2,9	36	+ 80,0	2 884	+ 0,6	264	+214,3	6,7	7,3	570 024
1 357	+28,1	321	+ 4,6	2 645	+18,1	575	- 20,9	1,9	1,8	570 028
.	570 032
229	-23,7	15	+ 15,4	948	-25,7	21	- 16,0	4,1	1,4	570 036
477	-10,3	76	- 28,3	993	-17,0	225	- 39,7	2,1	3,0	570 040
1 197	+22,3	56	+ 24,4	1 964	+13,5	89	+ 18,7	1,6	1,6	570 044
279	+16,3	15	+ 66,7	1 351	+ 4,1	17	+ 88,9	4,8	1,1	570 048
2 282	+15,1	285	+ 29,0	7 848	+22,8	2 141	+210,3	3,4	7,5	570 052
115 182	+ 0,1	16 638	- 1,3	261 561	- 0,5	32 758	+ 0,6	2,3	2,0	500 000
18 034	+26,3	3 020	+ 5,9	36 486	+29,4	6 335	+ 29,3	2,0	2,1	711 000
14 780	+13,8	1 672	- 9,5	28 888	+12,3	4 079	+ 17,0	2,0	2,4	754 000
647	+39,7	57	- 39,4	948	-19,0	162	- 19,8	1,5	2,8	754 004
3 700	+14,0	676	+ 34,1	7 326	+21,0	1 730	+ 42,0	2,0	2,6	754 008
1 897	+15,8	186	-	4 656	+17,0	473	+ 36,7	2,5	2,5	754 012
1 574	+33,7	166	+118,4	2 816	+54,2	563	+223,6	1,8	3,4	754 016
150	+ 2,7	19	- 17,4	262	- 2,6	74	+ 4,2	1,7	3,9	754 020
.	754 024
2 771	+32,7	289	+ 52,1	4 025	+15,8	400	+ 34,2	1,5	1,4	754 028
457	-35,7	12	- 97,4	1 535	-12,7	21	- 95,4	3,4	1,8	754 032
1 357	+10,9	81	- 28,9	2 727	+ 8,7	247	- 35,5	2,0	3,0	754 036
.	754 040
740	- 0,8	109	- 18,7	1 376	+ 7,3	263	+ 11,9	1,9	2,4	754 044
534	+12,2	13	+160,0	1 118	+39,9	31	+520,0	2,1	2,4	754 048
474	-20,2	45	- 8,2	1 201	-30,1	88	+ 17,3	2,5	2,0	754 052
8 869	+10,8	989	+ 27,4	40 532	+ 9,1	3 358	+ 9,0	4,6	3,4	758 000
578	+18,7	38	+ 2,7	4 296	+12,2	124	+ 24,0	7,4	3,3	758 004
.	758 008
1 988	+ 6,4	428	+ 30,9	3 092	-14,6	790	+ 2,6	1,6	1,8	758 012
987	+42,0	29	- 56,1	1 548	+16,6	74	- 63,4	1,6	2,6	758 016
.	758 020
1 351	+ 7,0	108	- 2,7	8 849	+37,9	294	+ 81,5	6,5	2,7	758 024
799	-19,7	8	- 65,2	4 156	+10,2	108	- 37,6	5,2	13,5	758 028
.	758 032
2 835	+19,4	364	+ 95,7	17 052	+ 0,7	1 896	+ 20,9	6,0	5,2	758 036
16 374	- 2,4	1 242	+ 36,0	114 695	+ 8,5	6 998	+ 38,5	7,0	5,6	762 000
4 437	+ 3,6	62	+129,6	68 323	+ 7,3	298	+ 73,3	15,4	4,8	762 004
2 441	- 3,1	104	- 24,6	7 300	+11,2	182	+ 5,8	3,0	1,8	762 008
.	762 012
1 257	-10,9	107	- 24,6	7 887	+ 4,2	1 972	- 8,3	6,3	18,4	762 016
3 933	-10,3	258	+ 33,0	8 765	+ 5,5	524	+ 72,9	2,2	2,0	762 020
431	-24,5	57	+ 7,5	4 479	- 6,2	410	- 56,1	10,4	7,2	762 024
1 090	+11,8	351	+247,5	8 922	+39,6	2 625	+238,7	8,2	7,5	762 028
.	762 032
1 916	+11,7	139	- 11,5	6 571	+23,0	412	+ 85,6	3,4	3,0	762 036
426	+ 0,9	142	+ 43,4	1 337	-29,8	520	+ 62,5	3,1	3,7	762 040
29 031	+ 9,8	2 793	+ 38,9	202 800	+ 7,6	9 571	+ 25,2	7,0	3,4	766 000
9 017	+14,3	440	+ 95,6	95 483	+11,9	986	+ 3,8	10,6	2,2	766 004
.	766 008
.	766 012
1 715	+ 4,8	174	+ 30,8	6 991	+18,9	603	+ 93,3	4,1	3,5	766 016
4 796	+24,9	528	+ 42,7	11 274	+23,8	1 110	+ 47,8	2,4	2,1	766 020
815	+44,0	7	x	5 349	+41,6	45	x	6,6	6,4	766 024
1 558	- 3,5	353	- 19,2	11 071	+22,7	1 967	+ 10,4	7,1	5,6	766 028
4 694	+ 3,8	307	+314,9	44 227	- 0,5	1 306	+402,3	9,4	4,3	766 032

Amtliche Schlüsselnummer	Verwaltungsbezirk	Betriebe			Betten			
		insgesamt	darunter		insgesamt	darunter		
			geöffnete	Veränderung ¹⁾		angebotene	Veränderung ¹⁾	mittlere Auslastung ²⁾
	Noch: Kreis Lippe							
766 036	Kalletal	9	9	-	207	207	-	28,6
766 040	Lage, Stadt	18	15	-11,8	591	550	- 3,2	29,8
766 044	Lemgo, Stadt	13	13	+ 8,3	360	338	+ 2,4	30,2
766 048	Leopoldshöhe	1	1	-	18	18	-	.
766 052	Lügde, Stadt	16	15	-	563	550	- 0,2	26,5
766 056	Oerlinghausen, Stadt	9	9	-	559	554	+ 0,4	39,0
766 060	Schieder-Schwalenberg, Stadt	22	21	-12,5	726	684	- 6,7	31,8
766 064	Schlangen	3	3	-	34	34	-	13,3
770 000	Kreis Minden-Lübbecke	144	136	+ 0,7	8 383	8 109	+ 1,2	53,9
770 004	Bad Oeynhausen, Stadt	47	44	- 2,2	4 463	4 373	+ 2,6	65,2
770 008	Espelkamp, Stadt	4	4	-	167	167	+ 9,9	36,6
770 012	Hille	5	5	-	165	165	-	37,3
770 016	Hüllhorst	6	6	-	229	229	-	43,6
770 020	Lübbecke, Stadt	3	3	-	95	79	-	26,4
770 024	Minden, Stadt	17	16	-	721	709	+ 3,2	34,8
770 028	Petershagen, Stadt	14	14	+16,7	616	616	+ 9,8	51,4
770 032	Porta Westfalica, Stadt	18	15	- 6,3	789	643	-16,6	30,5
770 036	Preußisch-Oldendorf, Stadt	18	18	- 5,3	832	832	- 1,2	51,4
770 040	Rahden, Stadt	5	5	+25,0	165	165	+12,2	34,3
770 044	Stemwede	7	6	+20,0	141	131	+11,0	23,6
774 000	Kreis Paderborn	130	125	- 4,6	5 496	4 920	- 5,5	46,3
774 004	Altenbeken	8	8	+14,3	127	112	- 5,1	18,9
774 008	Bad Lippspringe, Stadt	30	29	- 3,3	1 734	1 568	+ 1,1	60,8
774 012	Borchen	9	9	-	316	316	+17,9	40,5
774 016	Büren, Stadt	12	12	- 7,7	419	409	- 5,1	27,8
774 020	Delbrück, Stadt	5	5	-	205	205	+23,5	36,1
774 024	Hövelhof	6	6	-	163	163	-	26,7
774 028	Lichtenau, Stadt	13	11	-21,4	544	294	-47,4	23,2
774 032	Paderborn, Stadt	23	23	+ 4,5	909	909	+ 6,8	47,5
774 036	Salzkotten, Stadt	4	4	-	103	103	-	18,2
774 040	Bad Wünnenberg, Stadt	20	18	-14,3	976	841	-15,5	48,6
700 000	Reg.-Bez. Detmold	1 018	970	- 2,0	47 673	44 837	- 0,8	46,1
	Kreisfreie Städte							
911 000	Bochum	38	34	- 2,9	3 003	2 925	- 0,6	28,4
913 000	Dortmund	64	64	+ 4,9	4 756	4 587	- 0,6	29,1
914 000	Hagen	26	24	-	1 084	1 031	+ 4,2	30,4
915 000	Hamm	26	26	+ 4,0	996	991	+10,1	28,8
916 000	Herne	9	9	+12,5	465	463	+58,6	15,5
954 000	Ennepe-Ruhr-Kreis	66	65	- 1,5	2 944	2 919	+ 2,6	30,7
954 004	Breckerfeld, Stadt	4	4	-	224	224	+ 2,8	8,1
954 008	Ennepetal, Stadt	5	5	-16,7	300	300	+ 3,8	.
954 012	Gevelsberg, Stadt	2	2	-	93	93	-	.
954 016	Hattingen, Stadt	13	13	+ 8,3	513	513	+ 3,0	29,7
954 020	Herdecke, Stadt	6	6	-	338	338	+ 9,0	32,6
954 024	Schwelm, Stadt	9	9	-	337	337	-	25,7
954 028	Sprockhövel, Stadt	9	9	-	423	418	+ 3,7	.
954 032	Wetter (Ruhr), Stadt	6	5	-16,7	270	250	- 2,0	20,7
954 036	Witten, Stadt	12	12	-	446	446	+ 0,9	19,2
958 000	Hochsauerland Kreis	561	543	- 2,7	26 372	25 198	- 1,4	45,7
958 004	Arnsberg, Stadt	26	24	- 7,7	1 491	1 424	- 4,5	27,9
958 008	Bestwig	16	16	-	744	744	+ 3,3	39,8
958 012	Brilon, Stadt	38	35	- 2,8	1 458	1 378	- 2,2	44,0
958 016	Eslohe (Sauerland)	34	34	+ 3,0	1 254	1 227	+ 0,9	34,7
958 020	Hallenberg, Stadt	18	18	- 5,3	644	644	- 3,0	47,4
958 024	Marsberg, Stadt	11	10	-	209	179	+ 2,3	26,9
958 028	Medebach, Stadt	26	26	- 3,7	3 990	3 988	- 0,3	74,7
958 032	Meschede, Stadt	36	35	- 5,4	1 355	1 345	+19,3	32,9
958 036	Olsberg, Stadt	41	40	- 2,4	1 503	1 379	- 6,6	40,0
958 040	Schmallenberg, Stadt	131	130	+ 3,2	4 767	4 588	+ 2,7	51,6
958 044	Sundern (Sauerland), Stadt	39	38	- 5,0	1 518	1 445	+ 3,4	26,7
958 048	Winterberg, Stadt	145	137	- 6,8	7 439	6 857	- 7,4	38,6

Anmerkungen siehe Seite 10

gungsstätten nach Verwaltungsbezirken

2000

Ankünfte				Übernachtungen				Mittlere Aufenthaltsdauer ³⁾		Amtliche Schlüsselnummer
aller Gäste	Veränderung ¹⁾	ausländischer Gäste	Veränderung ¹⁾	aller Gäste	Veränderung ¹⁾	ausländischer Gäste	Veränderung ¹⁾	aller Gäste	ausländischer Gäste	
268	-10,1	14	+250,0	1 831	- 5,0	106	+ 89,3	6,8	7,6	766 036
1 010	-19,9	41	- 2,4	4 969	-20,4	341	- 39,0	4,9	8,3	766 040
1 294	+ 2,7	106	- 37,6	3 145	- 9,2	397	- 39,1	2,4	3,7	766 044
.	766 048
1 277	+20,5	66	+200,0	4 508	+20,0	342	+332,9	3,5	5,2	766 052
779	-40,9	69	- 68,6	6 703	-25,2	452	- 49,0	8,6	6,6	766 056
1 562	+54,5	676	+123,1	6 752	+10,2	1 891	+ 40,3	4,3	2,8	766 060
90	+47,5	4	- 20,0	140	+26,1	14	+180,0	1,6	3,5	766 064
21 691	+ 8,3	2 891	+ 74,9	132 677	+10,4	5 923	+ 30,9	6,1	2,0	770 000
7 760	+16,2	1 297	+149,9	86 486	+13,9	2 780	+ 91,9	11,1	2,1	770 004
740	+11,3	98	+133,3	1 897	+32,4	506	+481,6	2,6	5,2	770 008
247	+37,2	2	x	1 868	+11,6	2	x	7,6	1,0	770 012
930	+ 4,4	40	- 13,0	3 038	- 1,6	176	+ 74,3	3,3	4,4	770 016
410	-	52	+ 10,6	640	+20,1	97	+ 36,6	1,6	1,9	770 020
4 580	+ 3,8	807	+ 87,2	7 532	+10,1	1 189	+ 84,9	1,6	1,5	770 024
1 668	+38,8	64	+ 8,5	9 248	+25,2	165	- 65,3	5,5	2,6	770 028
3 298	- 2,7	430	+ 6,2	6 044	- 7,3	755	- 36,2	1,8	1,8	770 032
1 131	-19,7	17	- 61,4	13 251	- 9,6	102	- 71,4	11,7	6,0	770 036
638	+25,3	61	+ 32,6	1 755	+74,5	91	- 22,2	2,8	1,5	770 040
289	- 1,0	23	+ 64,3	918	-17,9	60	+ 46,3	3,2	2,6	770 044
16 596	+ 5,9	2 115	- 6,2	68 527	+ 4,4	6 896	- 4,5	4,1	3,3	774 000
136	- 7,5	35	- 16,7	653	+ 0,5	367	+ 1,1	4,8	10,5	774 004
3 285	- 0,4	247	- 18,5	29 546	+ 5,1	750	- 19,7	9,0	3,0	774 008
725	-14,5	10	- 50,0	3 968	- 7,0	39	- 18,8	5,5	3,9	774 012
1 247	+21,3	87	+ 70,6	3 150	- 1,4	225	- 3,0	2,5	2,6	774 016
994	+11,8	91	+ 75,0	2 291	+ 3,1	161	+ 73,1	2,3	1,8	774 020
595	+35,2	31	- 8,8	1 244	+44,7	321	+463,2	2,1	10,4	774 024
584	-51,1	23	- 95,0	2 028	-46,2	201	- 86,8	3,5	8,7	774 028
6 908	+17,2	1 187	+ 16,4	13 074	+23,6	2 691	+ 25,2	1,9	2,3	774 032
380	-14,2	49	+ 2,1	522	- 9,2	67	+ 1,5	1,4	1,4	774 036
1 742	+17,4	355	+ 55,7	12 051	+ 5,8	2 074	+ 17,6	6,9	5,8	774 040
125 375	+ 9,8	14 722	+ 19,6	624 605	+ 9,4	43 160	+ 20,2	5,0	2,9	700 000
15 099	- 2,3	2 104	- 10,7	25 590	-11,1	4 035	- 34,8	1,7	1,9	911 000
22 138	+ 1,3	3 801	+ 9,7	39 512	- 2,1	7 244	- 1,2	1,8	1,9	913 000
4 594	- 2,9	413	- 62,0	9 582	+ 5,2	927	- 51,1	2,1	2,2	914 000
5 856	+ 4,8	1 913	- 16,7	8 338	- 6,0	2 664	- 21,6	1,4	1,4	915 000
1 044	-13,5	95	+143,6	2 217	-15,8	222	+167,5	2,1	2,3	916 000
8 437	- 9,0	981	+ 12,5	25 860	- 8,5	2 793	- 11,4	3,1	2,8	954 000
174	-66,5	15	+650,0	559	-71,6	89	x	3,2	5,9	954 004
.	954 008
.	954 012
1 794	- 7,2	301	+ 84,7	4 568	+16,2	826	+ 13,2	2,5	2,7	954 016
1 265	- 1,2	58	- 27,5	2 287	- 9,5	158	- 7,6	1,8	2,7	954 020
972	- 7,2	173	+ 17,7	2 161	-	340	+ 4,9	2,2	2,0	954 024
.	954 028
869	- 1,4	127	+ 14,4	1 607	-10,7	464	+ 9,4	1,8	3,7	954 032
1 344	-11,9	176	- 19,6	2 622	-31,3	443	- 61,3	2,0	2,5	954 036
69 081	- 1,5	18 749	+ 3,3	346 653	- 1,0	84 970	+ 2,3	5,0	4,5	958 000
3 794	+ 4,4	844	- 3,0	11 808	- 3,8	2 708	- 7,0	3,1	3,2	958 004
1 499	- 1,1	294	+141,0	9 136	+ 3,4	1 257	+102,1	6,1	4,3	958 008
2 600	- 9,5	231	- 44,6	18 816	- 1,6	1 986	- 9,5	7,2	8,6	958 012
2 177	+ 6,6	217	- 21,7	10 815	-17,3	1 170	- 3,5	5,0	5,4	958 016
2 604	+ 8,5	1 840	+ 15,4	9 458	+ 5,0	5 492	+ 12,8	3,6	3,0	958 020
502	-20,6	131	+ 5,6	1 295	- 6,6	479	- 12,3	2,6	3,7	958 024
19 573	+ 2,7	8 874	- 1,1	92 361	+ 4,0	42 381	-	4,7	4,8	958 028
2 894	+13,7	240	+ 3,0	13 413	+ 4,3	1 036	- 9,9	4,6	4,3	958 032
3 643	-12,1	606	+ 22,2	16 629	-11,2	2 527	+ 13,5	4,6	4,2	958 036
11 521	+ 2,4	1 609	+ 19,1	72 633	+ 6,7	8 235	+ 18,1	6,3	5,1	958 040
3 440	-33,5	407	- 41,8	11 810	-40,3	1 270	- 44,4	3,4	3,1	958 044
14 834	- 0,1	3 456	+ 15,7	78 479	+ 0,5	16 429	+ 4,8	5,3	4,8	958 048

Amtliche Schlüsselnummer	Verwaltungsbezirk	Betriebe			Betten			
		insgesamt	darunter		insgesamt	darunter		
			geöffnete	Veränderung ¹⁾		angebotene	Veränderung ¹⁾	mittlere Auslastung ²⁾
962 000	Märkischer Kreis	119	113	- 2,6	4 591	4 348	+ 0,3	33,0
962 004	Altena, Stadt	10	7	- 22,2	319	269	- 12,9	38,0
962 008	Balve, Stadt	8	8	-	383	376	- 1,8	23,0
962 012	Halver, Stadt	4	4	-	78	78	-	20,6
962 016	Hemer, Stadt	4	3	- 40,0	394	306	- 24,6	.
962 020	Herscheid	5	5	-	93	93	-	15,1
962 024	Iserlohn, Stadt	18	17	-	705	652	+ 24,7	29,1
962 028	Kierspe, Stadt	3	3	+ 50,0	41	41	+ 41,4	.
962 032	Lüdenscheid, Stadt	14	14	-	724	720	+ 4,3	28,8
962 036	Meinerzhagen, Stadt	19	18	- 5,3	870	832	- 4,4	30,9
962 040	Menden (Sauerland), Stadt	10	10	-	199	197	- 1,0	25,5
962 044	Nachrodt-Wiblingwerde	6	6	-	386	386	-	41,2
962 048	Neuenrade, Stadt	5	5	-	119	119	-	39,2
962 052	Plettenberg, Stadt	5	5	-	138	137	+ 12,3	22,4
962 056	Schalksmühle	1	1	-	11	11	-	.
962 060	Werdohl, Stadt	7	7	+ 16,7	131	131	+ 12,9	35,3
966 000	Kreis Olpe	159	152	- 6,2	5 739	5 262	- 6,5	34,2
966 004	Attendorn, Stadt	30	29	-	876	848	- 0,4	32,1
966 008	Drolshagen, Stadt	14	12	- 14,3	308	243	- 21,1	19,0
966 012	Finnentrop	10	10	-	438	438	+ 0,5	17,7
966 016	Kirchhundem	26	24	- 11,1	1 099	824	- 24,3	42,6
966 020	LenneStadt, Stadt	47	47	-	1 514	1 505	+ 1,3	37,2
966 024	Olpe, Stadt	22	21	- 16,0	1 198	1 109	- 8,4	39,0
966 028	Wenden	10	9	- 10,0	306	295	+ 19,4	20,5
970 000	Kreis Siegen-Wittgenstein	165	153	- 6,1	6 647	6 177	- 4,5	50,3
970 004	Bad Berleburg, Stadt	44	41	- 10,9	2 211	2 094	- 4,2	72,0
970 008	Burbach	8	6	- 25,0	256	169	- 34,0	.
970 012	Erndtebrück	1	1	- 50,0	16	16	- 46,7	.
970 016	Freudenberg, Stadt	11	11	+ 10,0	416	416	+ 5,1	17,8
970 020	Hilchenbach, Stadt	16	16	-	820	782	- 5,3	29,9
970 024	Kreuztal, Stadt	9	8	- 11,1	139	122	- 10,3	23,7
970 028	Bad Laasphe, Stadt	23	19	- 13,6	1 189	1 050	- 7,3	53,4
970 032	Netphen, Stadt	15	15	-	336	321	+ 2,2	40,1
970 036	Neunkirchen	3	3	-	51	51	-	29,3
970 040	Siegen, Stadt	25	23	-	903	846	+ 0,8	33,2
970 044	Wilnsdorf	10	10	+ 11,1	310	310	+ 4,0	55,6
974 000	Kreis Soest	181	173	- 4,9	9 128	8 488	- 5,4	50,4
974 004	Anröchte	2	2	- 33,3	41	41	- 46,8	.
974 008	Bad Sassendorf	43	43	- 2,3	2 457	2 393	- 2,6	67,0
974 012	Ense	3	3	-	51	51	-	18,9
974 016	Erwitte, Stadt	20	18	- 5,3	960	767	- 16,7	67,6
974 020	Geseke, Stadt	2	2	- 33,3	688	653	+ 2,4	.
974 024	Lippetal	6	6	+ 20,0	67	66	+ 15,8	15,3
974 028	Lippstadt, Stadt	39	37	- 5,1	2 086	1 947	- 5,9	61,3
974 032	Möhnesee	20	18	- 10,0	1 107	1 012	- 10,2	48,3
974 036	Rüthen, Stadt	8	8	+ 14,3	324	324	+ 14,9	32,6
974 040	Soest, Stadt	16	14	- 12,5	756	643	- 12,3	16,9
974 044	Warstein, Stadt	16	16	+ 6,7	471	471	+ 15,2	17,5
974 048	Welver	-	-	-100,0	-	-	-100,0	-
974 052	Werl, Stadt	3	3	- 25,0	73	73	- 12,0	29,6
974 056	Wickede (Ruhr)	3	3	-	47	47	+ 14,6	29,5
978 000	Kreis Unna	55	54	- 1,8	2 338	2 210	- 3,6	27,5
978 004	Bergkamen, Stadt	1	1	-	19	19	-	.
978 008	Bönen	1	1	-	13	13	-	.
978 012	Fröndenberg, Stadt	3	3	-	100	100	+ 33,3	27,4
978 016	Holzwickede	2	2	-	281	281	-	.
978 020	Kamen, Stadt	7	7	-	260	260	-	30,3
978 024	Lünen, Stadt	8	8	-	523	503	- 0,2	23,2
978 028	Schwerte, Stadt	12	11	- 8,3	412	312	- 24,1	37,1
978 032	Selm, Stadt	3	3	-	76	76	-	13,2
978 036	Unna, Stadt	10	10	-	408	400	- 2,0	29,3
978 040	Werne, Stadt	8	8	-	246	246	-	22,2
900 000	Reg.-Bez. Arnsberg	1 469	1 410	- 3,1	68 063	64 599	- 1,9	41,0
	Nordrhein-Westfalen	5 453	5 224	- 0,9	274 872	262 117	+ 1,4	38,0

gungsstätten nach Verwaltungsbezirken

2000

Ankünfte				Übernachtungen				Mittlere Aufenthaltsdauer ³⁾		Amtliche Schlüsselnummer
aller Gäste	Veränderung ¹⁾	ausländischer Gäste	Veränderung ¹⁾	aller Gäste	Veränderung ¹⁾	ausländischer Gäste	Veränderung ¹⁾	aller Gäste	ausländischer Gäste	
14 520	+ 16,2	1 791	- 2,0	40 928	+ 13,1	3 584	+ 0,9	2,8	2,0	962 000
1 134	+ 35,5	91	-	3 170	+ 24,9	223	- 23,1	2,8	2,5	962 004
815	- 8,5	7	- 46,2	2 238	- 9,2	17	- 67,3	2,7	2,4	962 008
394	+ 85,8	34	+ 17,2	497	+ 6,9	72	+ 41,2	1,3	2,1	962 012
.	962 016
259	+ 14,1	36	- 29,4	436	+ 12,7	81	- 1,2	1,7	2,3	962 020
2 583	+ 26,9	334	+ 26,0	5 365	+ 14,2	717	+ 7,3	2,1	2,1	962 024
.	962 028
3 755	+ 17,8	950	- 7,7	6 424	+ 22,3	1 618	- 1,3	1,7	1,7	962 032
1 464	- 23,2	64	- 29,7	6 597	- 21,7	227	- 23,6	4,5	3,5	962 036
785	- 6,4	77	+ 24,2	1 451	- 4,4	168	+ 28,2	1,8	2,2	962 040
1 222	+216,6	3	- 76,9	4 747	+259,9	8	- 76,5	3,9	2,7	962 044
580	+ 5,1	139	- 6,1	1 325	- 1,6	282	+ 21,6	2,3	2,0	962 048
525	+ 57,2	18	+ 38,5	948	- 6,1	60	+140,0	1,8	3,3	962 052
.	962 056
350	+ 19,0	15	- 11,8	1 323	+ 65,6	61	+ 35,6	3,8	4,1	962 060
16 199	+ 7,6	1 161	- 0,5	53 731	- 3,7	4 143	+ 4,4	3,3	3,6	966 000
3 191	+ 1,3	327	+ 3,8	8 260	- 3,4	1 332	+ 5,7	2,6	4,1	966 004
476	- 6,7	64	+ 16,4	1 199	- 12,5	159	- 4,2	2,5	2,5	966 008
729	+ 32,8	133	+114,5	2 371	+ 25,6	399	+128,0	3,3	3,0	966 012
2 512	- 13,2	149	- 24,7	10 375	- 13,0	508	- 19,2	4,1	3,4	966 016
5 457	+ 29,8	423	+ 25,1	16 652	+ 11,6	1 585	+ 33,4	3,1	3,7	966 020
2 853	+ 2,7	50	- 36,7	13 002	- 14,2	143	- 55,3	4,6	2,9	966 024
981	+ 1,2	15	- 87,5	1 872	- 6,3	17	- 92,6	1,9	1,1	966 028
15 335	- 1,5	2 374	+ 15,5	92 292	- 3,0	5 998	+ 1,9	6,0	2,5	970 000
3 034	- 4,4	108	- 27,0	44 574	- 0,5	329	- 32,4	14,7	3,0	970 004
.	970 008
.	970 012
1 033	- 4,3	166	+ 16,1	1 900	- 14,6	303	+ 22,7	1,8	1,8	970 016
1 191	- 6,2	131	+ 24,8	7 019	- 17,9	625	+ 49,2	5,9	4,8	970 020
465	+ 32,5	46	+ 15,0	890	+ 12,8	88	- 29,0	1,9	1,9	970 024
2 597	- 8,1	610	- 8,4	17 183	- 2,5	2 137	- 13,2	6,6	3,5	970 028
899	+ 27,5	64	+137,0	3 756	+ 3,7	198	+ 62,3	4,2	3,1	970 032
228	-	27	+107,7	464	- 26,2	38	+ 22,6	2,0	1,4	970 036
4 357	+ 13,6	1 101	+ 48,6	8 492	- 11,8	1 669	- 6,3	1,9	1,5	970 040
935	- 23,7	74	+825,0	5 053	+ 87,4	530	x	5,4	7,2	970 044
19 378	- 0,7	1 011	+ 1,4	129 715	+ 3,0	2 595	- 16,6	6,7	2,6	974 000
.	974 004
4 338	- 1,0	39	- 40,0	49 609	+ 6,7	85	- 67,9	11,4	2,2	974 008
119	- 44,7	26	- 16,1	253	- 39,0	69	- 28,1	2,1	2,7	974 012
1 305	+ 5,8	3	- 50,0	16 062	+ 16,0	38	- 49,3	12,3	12,7	974 016
.	974 020
170	+ 84,8	55	x	310	+ 22,0	81	+912,5	1,8	1,5	974 024
4 374	- 9,7	256	+ 9,9	36 899	-	581	+ 2,8	8,4	2,3	974 028
3 066	+ 5,3	155	-	14 567	+ 9,0	817	- 8,6	4,8	5,3	974 032
777	+ 19,4	65	+ 85,7	3 273	+ 12,5	247	+ 24,1	4,2	3,8	974 036
2 004	+ 7,5	251	+ 10,6	2 915	- 26,1	343	- 39,1	1,5	1,4	974 040
1 315	+ 21,8	91	- 5,2	2 378	- 6,0	183	- 17,2	1,8	2,0	974 044
.	974 048
389	- 17,1	31	- 62,2	668	+ 15,2	31	- 67,4	1,7	1,0	974 052
186	- 5,1	21	+ 50,0	343	- 1,4	53	+231,3	1,8	2,5	974 056
9 614	+ 5,7	1 562	- 8,4	18 192	+ 3,8	2 786	- 7,7	1,9	1,8	978 000
.	978 004
.	978 008
488	- 0,2	20	-	842	- 23,8	55	- 3,5	1,7	2,8	978 012
.	978 016
1 671	+ 1,6	408	- 6,6	2 378	+ 2,2	494	+ 2,7	1,4	1,2	978 020
1 802	- 11,3	133	- 33,2	3 593	- 8,6	264	- 15,7	2,0	2,0	978 024
1 133	+ 47,3	69	- 46,9	3 200	+ 93,6	233	- 17,7	2,8	3,4	978 028
239	+ 25,8	5	x	311	+ 28,5	6	x	1,3	1,2	978 032
1 926	+ 16,4	235	- 23,0	3 349	- 12,1	570	- 41,3	1,7	2,4	978 036
911	- 8,8	204	+ 12,7	1 689	- 8,0	337	- 17,4	1,9	1,7	978 040
201 295	+ 0,7	35 955	- 0,2	792 610	- 0,8	121 961	- 2,2	3,9	3,4	900 000
1 034 985	+ 4,2	223 925	+ 6,8	2 969 449	+ 2,5	505 267	+ 1,2	2,9	2,3	

2.2 Kapazität und Leistung der Beherbergungs

Juli

Lfd. Nr.	Gemeindegruppe Betriebsart	Betriebe			Betten			
		insgesamt	darunter		insgesamt	darunter		
			geöffnete	Veränderung ¹⁾		angebotene	Veränderung ¹⁾	mittlere Auslastung ²⁾
1	Mineral-, Moor-, Sole- und Thermalbäder	486	463	- 3,3	28 335	26 450	- 1,6	60,5
2	Hotels	108	105	+ 1,9	6 891	6 620	+ 6,7	39,2
3	Gasthöfe	19	16	-15,8	295	259	-10,4	37,1
4	Pensionen	210	201	- 5,2	5 051	4 784	- 5,0	49,7
5	Hotels garnis	40	38	+ 2,7	1 939	1 801	+ 0,3	33,3
6	Erholungs-, Ferien- und Schulungsheime	21	20	-	1 145	1 049	- 3,5	47,9
7	Ferienhäuser, -wohnungen, -zentren	25	25	- 3,8	559	551	+ 4,8	31,2
8	Hütten, Jugendherbergen u. Ä.	4	4	-	482	482	+ 6,9	26,5
9	Sanatorien und Kurkrankenhäuser	59	54	- 6,9	11 973	10 904	- 5,2	87,4
10	Heilklimatische Kurorte	178	168	- 5,1	9 444	8 724	- 5,4	41,5
11	Hotels	55	52	+ 4,0	3 209	2 767	+ 4,2	32,4
12	Gasthöfe	15	15	-	308	305	- 0,3	25,9
13	Pensionen	42	39	- 9,3	820	749	- 6,6	25,4
14	Hotels garnis	4	4	-	108	108	-	.
15	Erholungs-, Ferien- und Schulungsheime	28	25	-10,7	1 956	1 791	- 7,4	48,8
16	Ferienhäuser, -wohnungen, -zentren	22	21	- 8,7	2 032	1 993	- 3,2	48,0
17	Hütten, Jugendherbergen u. Ä.	10	10	-	471	471	+ 2,6	24,1
18	Sanatorien und Kurkrankenhäuser	2	2	-50,0	540	540	-39,7	.
19	Kneippkurorte	161	153	- 6,1	6 836	6 333	- 7,2	39,3
20	Hotels	67	63	- 3,1	2 855	2 656	- 4,2	38,8
21	Gasthöfe	21	21	- 4,5	325	315	- 9,7	20,3
22	Pensionen	21	20	- 9,1	447	430	- 6,3	24,0
23	Hotels garnis	6	6	+20,0	219	219	+17,1	.
24	Erholungs-, Ferien- und Schulungsheime	14	14	-	824	824	+ 1,0	38,0
25	Ferienhäuser, -wohnungen, -zentren	21	20	- 9,1	1 002	837	-16,8	37,6
26	Hütten, Jugendherbergen u. Ä.	7	6	-25,0	610	568	-12,2	36,8
27	Sanatorien und Kurkrankenhäuser	4	3	-40,0	554	484	-17,3	.
28	Kneippheilstädter	229	220	- 1,8	9 420	8 925	- 0,6	54,0
29	Hotels	59	56	- 3,4	3 033	2 858	+ 0,5	43,8
30	Gasthöfe	41	38	- 5,0	810	728	- 7,5	31,7
31	Pensionen	55	54	-	931	886	- 0,8	43,6
32	Hotels garnis	9	9	+12,5	194	194	+25,2	16,4
33	Erholungs-, Ferien- und Schulungsheime	12	11	-15,4	776	744	- 5,6	46,6
34	Ferienhäuser, -wohnungen, -zentren	33	32	+ 3,2	631	578	+ 5,3	50,2
35	Hütten, Jugendherbergen u. Ä.	5	5	-	391	391	-	30,7
36	Sanatorien und Kurkrankenhäuser	15	15	-	2 654	2 546	- 0,9	85,2
37	Heilbäder zusammen	1 054	1 004	- 3,7	54 035	50 432	- 2,8	53,5
38	Hotels	289	276	-	15 988	14 901	+ 2,9	38,8
39	Gasthöfe	96	90	- 6,3	1 738	1 607	- 7,2	29,2
40	Pensionen	328	314	- 5,1	7 249	6 849	- 4,7	44,7
41	Hotels garnis	59	57	+ 5,6	2 460	2 322	+ 3,4	30,8
42	Erholungs-, Ferien- und Schulungsheime	75	70	- 6,7	4 701	4 408	- 4,7	46,0
43	Ferienhäuser, -wohnungen, -zentren	101	98	- 3,9	4 224	3 959	- 4,3	43,8
44	Hütten, Jugendherbergen u. Ä.	26	25	- 7,4	1 954	1 912	- 1,8	29,8
45	Sanatorien und Kurkrankenhäuser	80	74	- 9,8	15 721	14 474	- 6,9	87,0

1) Veränderung gegenüber dem Vorjahresmonat in % - 2) Mittlere Auslastung = (Übernachtungen / angebotene Bettentage) * 100 - 3) Mittlere Aufenthalts

stätten nach Gemeindegruppen und Betriebsarten
2000

Ankünfte				Übernachtungen				Mittlere Aufenthaltsdauer ³⁾		Lfd. Nr.
aller Gäste	Veränderung ¹⁾	ausländischer Gäste	Veränderung ¹⁾	aller Gäste	Veränderung ¹⁾	ausländischer Gäste	Veränderung ¹⁾	aller Gäste	ausländischer Gäste	
64 141	+ 7,2	12 015	+ 26,9	488 596	+ 8,1	25 085	+ 30,3	7,6	2,1	1
33 138	+12,4	8 531	+ 28,3	80 477	+11,0	17 186	+ 33,8	2,4	2,0	2
1 364	+27,5	237	+ 6,3	2 775	+13,5	460	+ 71,0	2,0	1,9	3
6 152	- 7,6	36	+ 12,5	73 277	- 9,4	446	+ 64,0	11,9	12,4	4
7 804	+10,0	2 277	+ 16,2	18 486	+12,5	4 854	+ 21,1	2,4	2,1	5
1 590	-26,7	83	+ 25,8	13 387	- 1,8	574	+ 9,5	8,4	6,9	6
386	- 2,5	24	+300,0	5 325	- 1,4	154	+129,9	13,8	6,4	7
2 124	+41,4	801	+ 53,7	3 965	-10,3	1 126	+ 5,5	1,9	1,4	8
11 583	+ 1,0	26	+271,4	290 904	+13,6	285	+ 45,4	25,1	11,0	9
17 973	+ 2,6	3 597	+ 17,2	105 631	+ 4,5	16 779	+ 5,3	5,9	4,7	10
8 310	+ 4,8	2 171	+ 30,6	26 830	+ 7,3	8 092	+ 13,5	3,2	3,7	11
607	+30,5	96	+ 9,1	2 396	+15,0	339	+ 5,0	3,9	3,5	12
977	-16,8	115	- 8,7	5 676	- 4,7	461	- 19,5	5,8	4,0	13
.	14
2 553	+ 3,5	5	+ 66,7	21 599	- 4,7	16	+ 33,3	8,5	3,2	15
4 227	+ 2,4	1 201	+ 2,7	29 616	+ 7,9	7 860	+ 0,1	7,0	6,5	16
653	- 8,9	2	- 75,0	3 523	+23,1	4	- 50,0	5,4	2,0	17
.	18
21 744	+ 4,1	4 826	+ 12,7	75 793	+ 0,1	13 241	+ 14,7	3,5	2,7	19
14 149	+ 4,3	3 611	+ 21,9	31 452	+ 2,7	7 988	+ 16,0	2,2	2,2	20
782	- 3,1	70	- 7,9	1 918	-15,1	175	- 4,4	2,5	2,5	21
677	+13,4	51	+ 15,9	3 195	+12,5	191	- 14,0	4,7	3,7	22
.	23
1 280	+ 4,0	28	+ 75,0	9 192	-17,8	140	+ 22,8	7,2	5,0	24
1 452	+ 0,1	750	- 15,5	9 685	+18,8	4 164	+ 12,8	6,7	5,6	25
2 399	- 2,6	238	- 12,8	6 477	- 7,6	312	- 16,4	2,7	1,3	26
.	27
20 018	-	2 525	+ 5,8	145 321	+ 3,1	11 400	- 0,4	7,3	4,5	28
10 479	+ 0,4	1 677	+ 7,0	38 557	+ 4,1	7 236	+ 15,3	3,7	4,3	29
1 480	-11,3	341	+ 9,3	6 802	-14,3	1 504	- 6,6	4,6	4,4	30
1 575	- 8,2	104	+ 5,1	11 677	- 7,9	612	+ 13,1	7,4	5,9	31
433	+ 0,7	42	- 25,0	954	- 2,1	87	- 21,6	2,2	2,1	32
1 755	+ 7,8	126	+ 37,0	9 409	- 2,3	713	- 7,2	5,4	5,7	33
916	+13,1	132	- 2,9	8 984	+14,7	1 084	- 16,7	9,8	8,2	34
963	+ 3,9	83	- 19,4	3 723	+14,0	87	- 88,6	3,9	1,0	35
2 417	+ 0,9	20	- 4,8	65 215	+ 5,8	77	+ 4,1	27,0	3,9	36
123 876	+ 4,7	22 963	+ 19,6	815 341	+ 5,9	66 505	+ 14,3	6,6	2,9	37
66 076	+ 7,6	15 990	+ 24,5	177 316	+ 7,3	40 502	+ 22,2	2,7	2,5	38
4 233	+ 5,5	744	+ 6,4	13 891	- 5,7	2 478	+ 3,9	3,3	3,3	39
9 381	- 7,5	306	+ 1,7	93 825	- 8,4	1 710	+ 6,3	10,0	5,6	40
8 971	+12,2	2 404	+ 17,2	21 799	+16,1	5 219	+ 23,4	2,4	2,2	41
7 178	- 4,2	242	+ 36,7	53 587	- 6,1	1 443	+ 1,8	7,5	6,0	42
6 981	+ 2,9	2 107	- 4,2	53 610	+ 9,8	13 262	+ 2,7	7,7	6,3	43
6 139	+ 9,4	1 124	+ 24,2	17 688	+ 0,7	1 529	- 30,9	2,9	1,4	44
14 917	+ 0,8	46	+ 64,3	383 625	+11,2	362	+ 34,1	25,7	7,9	45

dauer in Tagen = Übernachtungen / Ankünfte

Noch: **2.2 Kapazität und Leistung der Beherbergungs**

Juli

Lfd. Nr.	Gemeindeguppe Betriebsart	Betriebe			Betten			
		insgesamt	darunter		insgesamt	darunter		
			geöffnete	Veränderung ¹⁾		angebotene	Veränderung ¹⁾	mittlere Auslastung ²⁾
46	Luftkurorte	412	398	-1,5	16 093	15 289	-1,5	39,4
47	Hotels	127	123	-0,8	4 893	4 744	-1,0	28,4
48	Gasthöfe	67	66	-1,5	1 157	1 127	+0,2	25,8
49	Pensionen	87	85	+1,2	1 922	1 863	+2,3	44,6
50	Hotels garnis	9	8	-	191	169	-6,1	35,8
51	Erholungs-, Ferien- und Schulungsheime	40	37	-2,6	3 172	2 854	-2,7	43,9
52	Ferienhäuser, -wohnungen, -zentren	46	44	-6,4	1 510	1 460	-2,8	43,6
53	Hütten, Jugendherbergen u. Ä.	28	27	-3,6	1 972	1 810	-4,6	35,5
54	Sanatorien und Kurkrankenhäuser	8	8	-	1 276	1 262	-1,1	76,5
55	Erholungsorte	304	293	-1,7	13 571	13 109	-0,8	39,9
56	Hotels	109	105	-1,9	3 821	3 703	+0,7	31,0
57	Gasthöfe	38	36	-5,3	668	646	+2,9	25,2
58	Pensionen	43	42	+2,4	897	887	+1,6	46,2
59	Hotels garnis	7	7	-	183	183	-	22,0
60	Erholungs-, Ferien- und Schulungsheime	45	41	-6,8	3 646	3 484	-4,1	55,2
61	Ferienhäuser, -wohnungen, -zentren	34	34	-	1 463	1 381	-4,7	41,5
62	Hütten, Jugendherbergen u. Ä.	23	23	+4,5	2 093	2 059	+4,1	27,7
63	Sanatorien und Kurkrankenhäuser	5	5	-	800	766	-4,3	59,1
64	Sonstige Gemeinden	3 683	3 529	+0,1	191 173	183 287	+3,1	33,4
65	Hotels	1 757	1 690	-0,5	98 941	95 936	+4,4	31,0
66	Gasthöfe	441	409	-3,1	6 833	6 313	-2,1	22,4
67	Pensionen	157	151	-1,9	3 685	3 506	+2,2	48,0
68	Hotels garnis	873	849	+1,4	39 651	38 140	+1,8	29,5
69	Erholungs-, Ferien- und Schulungsheime	260	241	+3,4	23 364	21 587	+4,4	35,3
70	Ferienhäuser, -wohnungen, -zentren	58	57	+9,6	5 613	5 317	-2,9	65,2
71	Hütten, Jugendherbergen u. Ä.	117	112	+3,7	9 929	9 370	+0,7	37,4
72	Sanatorien und Kurkrankenhäuser	20	20	-	3 157	3 118	+0,4	79,4
73	Nordrhein-Westfalen	5 453	5 224	-0,9	274 872	262 117	+1,4	38,0
74	Hotels	2 282	2 194	-0,5	123 643	119 284	+3,8	31,8
75	Gasthöfe	642	601	-3,5	10 396	9 693	-2,4	24,1
76	Pensionen	615	592	-3,0	13 753	13 105	-1,6	45,7
77	Hotels garnis	948	921	+1,7	42 485	40 814	+1,8	29,5
78	Erholungs-, Ferien- und Schulungsheime	420	389	-0,3	34 883	32 333	+1,4	39,7
79	Ferienhäuser, -wohnungen, -zentren	239	233	-0,9	12 810	12 117	-3,6	52,9
80	Hütten, Jugendherbergen u. Ä.	194	187	+1,1	15 948	15 151	+0,2	34,9
81	Sanatorien und Kurkrankenhäuser	113	107	-7,0	20 954	19 620	-5,4	84,0

stätten nach Gemeindegruppen und Betriebsarten

2000

Ankünfte				Übernachtungen				Mittlere Aufenthaltsdauer ³⁾		Lfd. Nr.
aller Gäste	Veränderung ¹⁾	ausländischer Gäste	Veränderung ¹⁾	aller Gäste	Veränderung ¹⁾	ausländischer Gäste	Veränderung ¹⁾	aller Gäste	ausländischer Gäste	
39 219	- 2,5	4 852	- 6,3	177 071	- 0,7	19 730	+ 1,8	4,5	4,1	46
16 988	- 4,2	2 982	- 9,6	40 755	+ 1,5	7 576	- 2,6	2,4	2,5	47
3 165	- 0,6	367	- 30,2	8 600	-10,3	1 264	- 9,1	2,7	3,4	48
4 724	+15,7	321	- 10,3	25 387	- 2,5	1 565	- 3,9	5,4	4,9	49
790	+ 8,1	134	- 24,3	1 665	+ 6,5	277	+ 1,5	2,1	2,1	50
4 772	-17,7	123	- 12,1	32 112	-11,6	1 657	+ 7,0	6,7	13,5	51
2 194	+ 3,8	488	+ 34,1	19 687	+ 4,6	5 166	+ 11,2	9,0	10,6	52
5 342	- 3,8	396	+ 49,4	18 942	- 1,6	871	+120,5	3,5	2,2	53
1 244	+21,0	41	- 12,8	29 923	+12,8	1 354	- 21,3	24,1	33,0	54
35 181	+ 3,1	6 326	+ 6,1	152 940	- 2,3	21 930	- 11,8	4,3	3,5	55
14 360	- 5,5	3 845	- 6,5	33 583	-10,1	11 423	- 7,5	2,3	3,0	56
1 949	+11,9	435	+ 24,6	4 639	+ 1,9	1 333	+ 23,2	2,4	3,1	57
2 350	+12,9	174	+ 77,6	12 691	+ 8,3	648	+103,1	5,4	3,7	58
763	+ 6,3	104	- 22,4	1 250	+ 3,9	166	- 21,3	1,6	1,6	59
6 653	+28,1	101	- 4,7	51 589	+12,9	341	- 68,7	7,8	3,4	60
2 827	+64,2	1 218	+178,7	17 496	-17,3	6 699	- 18,9	6,2	5,5	61
5 649	-18,0	442	- 39,0	17 648	-17,8	1 182	- 18,0	3,1	2,7	62
630	+ 9,2	7	+133,3	14 044	+ 4,5	138	+ 8,7	22,3	19,7	63
836 709	+ 4,5	189 784	+ 5,8	1 824 097	+ 1,8	397 102	-	2,2	2,1	64
525 229	+ 5,0	126 817	+ 7,9	899 934	+ 1,2	224 084	+ 0,1	1,7	1,8	65
16 079	+ 8,2	2 301	+ 21,7	41 202	+ 9,8	6 791	+ 20,6	2,6	3,0	66
9 550	+ 7,2	715	+ 5,8	51 658	+ 3,8	5 322	+ 39,1	5,4	7,4	67
173 943	+ 2,2	37 522	- 3,2	336 619	- 1,1	80 221	- 5,3	1,9	2,1	68
41 713	+14,9	3 927	+ 79,4	202 211	+ 6,4	16 864	- 5,4	4,8	4,3	69
21 620	- 0,2	9 194	- 8,0	107 395	+ 2,0	45 747	- 3,5	5,0	5,0	70
45 864	- 0,1	9 264	+ 11,7	108 293	+ 3,5	17 439	+ 27,5	2,4	1,9	71
2 711	+ 5,6	44	x	76 785	+ 2,4	634	+534,0	28,3	14,4	72
1 034 985	+ 4,2	223 925	+ 6,8	2 969 449	+ 2,5	505 267	+ 1,2	2,9	2,3	73
622 653	+ 4,7	149 634	+ 8,6	1 151 588	+ 1,7	283 585	+ 2,3	1,8	1,9	74
25 426	+ 6,8	3 847	+ 11,1	68 332	+ 2,9	11 866	+ 13,1	2,7	3,1	75
26 005	+ 3,1	1 516	+ 5,8	183 561	- 3,3	9 245	+ 25,3	7,1	6,1	76
184 467	+ 2,7	40 164	- 2,3	361 333	- 0,2	85 883	- 4,0	2,0	2,1	77
60 316	+10,1	4 393	+ 68,2	339 499	+ 3,1	20 305	- 7,2	5,6	4,6	78
33 622	+ 4,2	13 007	+ 0,1	198 188	+ 2,1	70 874	- 3,2	5,9	5,4	79
62 994	- 1,5	11 226	+ 10,2	162 571	- 0,2	21 021	+ 18,6	2,6	1,9	80
19 502	+ 2,8	138	+ 70,4	504 377	+ 9,6	2 488	+ 12,2	25,9	18,0	81

2.3 Kapazität und Leistung der Beherbergungs

Juli

Lfd. Nr.	Reisegebiet Betriebsart	Betriebe			Betten			
		insgesamt	darunter		insgesamt	darunter		
			geöffnete	Veränderung ¹⁾		angebotene	Veränderung ¹⁾	mittlere Auslastung ²⁾
1	Eifel und Region Aachen	492	466	- 0,6	21 692	20 556	+ 1,3	37,2
2	Hotels	227	214	- 1,4	8 889	8 503	+ 4,6	33,8
3	Gasthöfe	49	49	-	728	717	- 1,2	21,8
4	Pensionen	30	28	- 6,7	624	580	- 5,5	41,0
5	Hotels garnis	76	74	+ 8,8	2 757	2 701	+ 6,3	30,6
6	Erholungs-, Ferien- und Schulungsheime	56	50	+ 2,0	3 868	3 584	+ 2,1	38,1
7	Ferienhäuser, -wohnungen, -zentren	23	23	- 4,2	1 220	1 220	- 1,3	36,1
8	Hütten, Jugendherbergen u. Ä.	23	21	-12,5	2 212	1 995	- 7,7	37,6
9	Sanatorien und Kurkrankenhäuser	8	7	-12,5	1 394	1 256	- 9,2	78,9
10	Niederrhein	507	480	- 0,8	24 482	23 334	+ 4,9	30,8
11	Hotels	253	238	- 2,5	14 466	13 726	+ 4,2	29,5
12	Gasthöfe	56	51	- 5,6	855	772	- 2,3	26,6
13	Pensionen	19	18	+ 5,9	439	399	+15,0	42,8
14	Hotels garnis	117	113	+ 0,9	4 374	4 183	+ 3,6	26,7
15	Erholungs-, Ferien- und Schulungsheime	33	31	- 3,1	2 596	2 502	+ 7,3	38,5
16	Ferienhäuser, -wohnungen, -zentren	5	5	+25,0	70	70	+25,0	.
17	Hütten, Jugendherbergen u. Ä.	22	22	+15,8	1 442	1 442	+13,6	32,7
18	Sanatorien und Kurkrankenhäuser	2	2	-	240	240	-	.
19	Münsterland	529	511	- 0,6	22 306	21 265	+ 1,1	33,2
20	Hotels	302	295	- 0,7	11 759	11 438	+ 3,1	28,9
21	Gasthöfe	65	60	- 4,8	1 008	920	- 3,0	.
22	Pensionen	41	39	-	1 191	1 150	+ 5,4	60,4
23	Hotels garnis	45	44	+ 4,8	1 667	1 617	+ 4,2	29,2
24	Erholungs-, Ferien- und Schulungsheime	45	42	- 4,5	5 197	4 659	- 5,1	36,6
25	Ferienhäuser, -wohnungen, -zentren	18	18	+12,5	444	442	+ 9,7	52,8
26	Hütten, Jugendherbergen u. Ä.	12	12	-	930	929	+ 0,1	41,0
27	Sanatorien und Kurkrankenhäuser	1	1	-	110	110	-	.
28	Teutoburger Wald	1 018	970	- 2,0	47 673	44 837	- 0,8	46,1
29	Hotels	366	349	- 2,0	16 775	16 100	+ 2,0	31,6
30	Gasthöfe	112	104	- 1,9	1 787	1 675	- 2,2	22,5
31	Pensionen	256	245	- 2,8	6 017	5 739	- 3,2	46,1
32	Hotels garnis	71	70	+ 6,1	2 836	2 714	+ 8,6	32,9
33	Erholungs-, Ferien- und Schulungsheime	63	61	-	3 910	3 673	- 1,5	40,7
34	Ferienhäuser, -wohnungen, -zentren	63	60	- 6,3	2 850	2 478	-10,9	41,3
35	Hütten, Jugendherbergen u. Ä.	32	30	-	2 596	2 425	+ 4,7	29,3
36	Sanatorien und Kurkrankenhäuser	55	51	- 7,3	10 902	10 033	- 4,0	83,6
37	Sauerland	1 020	981	- 3,6	45 830	43 296	- 2,7	44,0
38	Hotels	319	308	- 1,0	14 406	13 565	+ 2,3	33,2
39	Gasthöfe	179	173	- 4,9	3 249	3 100	- 3,6	28,1
40	Pensionen	214	209	- 3,2	4 393	4 196	- 2,3	44,3
41	Hotels garnis	34	31	-13,9	1 112	1 027	- 7,7	27,6
42	Erholungs-, Ferien- und Schulungsheime	87	79	- 9,2	7 786	7 147	- 5,3	44,7
43	Ferienhäuser, -wohnungen, -zentren	114	111	- 0,9	7 894	7 592	- 2,6	60,5
44	Hütten, Jugendherbergen u. Ä.	51	49	- 2,0	3 407	3 292	- 1,9	22,6
45	Sanatorien und Kurkrankenhäuser	22	21	-12,5	3 583	3 377	-13,4	86,9
46	Siegerland-Wittgenstein	165	153	- 6,1	6 647	6 177	- 4,5	50,3
47	Hotels	67	61	- 6,2	2 134	1 974	- 3,4	28,8
48	Gasthöfe	33	29	- 6,5	448	393	- 2,7	17,5
49	Pensionen	24	23	- 8,0	375	351	- 7,1	40,5
50	Hotels garnis	7	7	-	232	216	- 6,9	21,1
51	Erholungs-, Ferien- und Schulungsheime	13	12	- 7,7	909	819	- 9,2	52,0
52	Ferienhäuser, -wohnungen, -zentren	5	5	-16,7	141	135	-11,8	23,8
53	Hütten, Jugendherbergen u. Ä.	5	5	-	221	210	-	25,8
54	Sanatorien und Kurkrankenhäuser	11	11	-	2 187	2 079	- 2,9	85,6

1) Veränderung gegenüber dem Vorjahresmonat in % - 2) Mittlere Auslastung = (Übernachtungen / angebotene Bettentage) * 100 - 3) Mittlere Aufenthalts

stätten nach Reisegebieten und Betriebsarten

2000

Ankünfte				Übernachtungen				Mittlere Aufenthaltsdauer ³⁾		Lfd. Nr.
aller Gäste	Veränderung ¹⁾	ausländischer Gäste	Veränderung ¹⁾	aller Gäste	Veränderung ¹⁾	ausländischer Gäste	Veränderung ¹⁾	aller Gäste	ausländischer Gäste	
76 801	+ 7,1	22 708	+ 9,8	226 435	+ 3,0	54 866	- 2,4	2,9	2,4	1
43 762	+ 5,3	14 524	+ 9,8	87 611	+ 7,1	29 459	+ 8,2	2,0	2,0	2
2 037	+15,9	449	+ 1,6	4 517	+13,4	1 002	+ 14,1	2,2	2,2	3
1 282	- 8,4	314	- 10,8	7 274	+ 5,9	2 753	+ 28,8	5,7	8,8	4
12 672	+ 9,7	3 180	- 9,0	25 437	+10,8	5 822	- 8,7	2,0	1,8	5
6 666	+27,5	1 359	+111,0	34 633	+ 2,4	5 275	- 18,2	5,2	3,9	6
2 563	+50,2	1 495	+ 40,9	13 342	-20,6	7 538	- 22,6	5,2	5,0	7
6 419	- 9,8	1 347	- 6,1	22 884	- 6,0	2 659	- 15,7	3,6	2,0	8
1 400	- 1,7	40	+ 60,0	30 737	+ 4,9	358	+ 37,2	22,0	9,0	9
103 403	+ 6,8	21 132	+ 13,6	214 538	+ 1,5	40 810	- 1,3	2,1	1,9	10
72 766	+ 6,9	16 471	+ 12,2	122 490	+ 0,3	29 196	- 0,9	1,7	1,8	11
2 516	+17,1	269	- 18,7	6 164	+26,5	748	- 3,0	2,4	2,8	12
1 501	+38,9	101	+ 34,7	5 127	- 6,7	327	+ 89,0	3,4	3,2	13
16 392	+ 4,0	3 308	+ 23,0	32 923	+ 1,1	7 496	+ 18,2	2,0	2,3	14
4 909	+10,1	206	- 49,1	26 130	+ 8,5	1 829	- 52,7	5,3	8,9	15
.	16
4 967	- 1,6	777	+ 86,3	14 632	- 4,7	1 214	+ 70,7	2,9	1,6	17
.	18
86 905	+ 2,3	11 318	+ 13,4	207 158	+ 1,7	22 690	+ 7,4	2,4	2,0	19
58 745	- 1,3	7 441	+ 1,2	99 200	- 1,6	12 968	- 2,9	1,7	1,7	20
.	21
3 456	- 0,9	204	+ 24,4	21 260	+ 1,5	737	+ 32,8	6,2	3,6	22
8 640	+12,7	1 729	+ 43,2	13 937	+ 9,9	2 158	+ 12,3	1,6	1,2	23
7 649	+20,4	872	+150,6	45 344	+ 6,3	3 779	+ 38,4	5,9	4,3	24
857	+22,8	94	+ 23,7	7 223	+10,5	892	- 12,5	8,4	9,5	25
4 610	+ 7,0	525	- 0,2	11 803	- 2,1	1 208	+ 21,3	2,6	2,3	26
.	27
125 375	+ 9,8	14 722	+ 19,6	624 605	+ 9,4	43 160	+ 20,2	5,0	2,9	28
71 920	+10,6	9 890	+ 15,4	155 106	+ 9,7	22 513	+ 23,1	2,2	2,3	29
3 979	+ 1,2	395	+ 10,6	11 104	+ 2,4	1 794	+ 52,4	2,8	4,5	30
9 596	+ 7,5	196	+ 28,1	81 561	- 4,0	1 616	+ 84,3	8,5	8,2	31
13 755	+44,8	2 679	+ 94,6	26 923	+31,8	5 618	+ 64,1	2,0	2,1	32
5 752	- 5,9	225	+ 97,4	40 831	+ 3,3	1 858	+ 84,5	7,1	8,3	33
3 246	-17,3	736	- 37,2	31 693	+ 4,7	6 976	- 8,9	9,8	9,5	34
6 981	- 1,1	547	+ 6,6	21 789	+ 8,1	1 320	- 20,0	3,1	2,4	35
10 146	+ 4,2	54	+ 3,8	255 598	+14,4	1 465	- 20,2	25,2	27,1	36
119 178	+ 1,7	22 712	+ 2,6	571 027	+ 0,5	95 292	+ 1,7	4,8	4,2	37
50 264	+ 1,7	9 208	+ 4,8	135 327	+ 0,6	29 669	+ 5,2	2,7	3,2	38
7 811	+ 2,8	1 410	+ 2,9	25 495	- 4,5	5 004	- 1,3	3,3	3,5	39
7 644	- 2,5	548	+ 10,7	57 116	- 5,9	2 972	+ 11,2	7,5	5,4	40
3 852	+ 8,1	424	- 6,6	8 650	- 1,5	832	- 35,4	2,2	2,0	41
11 980	- 3,9	215	+ 21,5	88 376	- 3,1	1 380	- 11,9	7,4	6,4	42
26 458	+ 4,6	10 613	- 0,2	142 253	+ 4,3	54 496	+ 0,2	5,4	5,1	43
7 841	+ 3,2	291	+ 36,0	22 871	- 9,7	877	+ 74,0	2,9	3,0	44
3 328	- 2,1	3	+200,0	90 939	+ 7,8	62	+520,0	27,3	20,7	45
15 335	- 1,5	2 374	+ 15,5	92 292	- 3,0	5 998	+ 1,9	6,0	2,5	46
8 852	+ 7,2	2 089	+ 16,8	17 249	- 5,4	4 829	- 1,9	1,9	2,3	47
721	- 0,3	72	+ 63,6	1 960	+ 6,2	393	+202,3	2,7	5,5	48
671	-12,6	46	- 32,4	4 223	-16,9	297	- 11,9	6,3	6,5	49
805	-12,0	84	+ 47,4	1 388	-30,5	149	+ 86,3	1,7	1,8	50
1 719	-27,6	53	+140,9	11 680	- 0,5	145	+504,2	6,8	2,7	51
154	-19,8	22	- 8,3	997	-48,9	126	- 52,3	6,5	5,7	52
420	+12,0	8	- 84,0	1 682	+84,0	28	- 69,6	4,0	3,5	53
1 993	+ 1,2	-	-100,0	53 113	- 0,5	31	- 8,8	26,6	-	54

dauer in Tagen = Übernachtungen / Ankünfte

Noch: **2.3 Kapazität und Leistung der Beherbergungs**

Juli

Lfd. Nr.	Reisegebiet Betriebsart	Betriebe			Betten			
		insgesamt	darunter		insgesamt	darunter		
			geöffnete	Veränderung ¹⁾		angebotene	Veränderung ¹⁾	mittlere Auslastung ²⁾
55	Bergisches Land	450	432	+ 0,7	24 352	23 274	+ 4,8	33,2
56	Hotels	233	224	+ 1,4	11 814	11 452	+ 9,8	27,8
57	Gasthöfe	25	24	- 4,0	357	336	- 3,4	18,3
58	Pensionen	15	14	- 6,7	277	268	- 3,2	31,0
59	Hotels garnis	87	86	+ 1,2	3 722	3 655	- 2,8	25,2
60	Erholungs-, Ferien- und Schulungsheime	58	53	+ 3,9	4 897	4 486	+ 7,4	35,9
61	Ferienhäuser, -wohnungen, -zentren	5	5	-	66	66	-	24,9
62	Hütten, Jugendherbergen u. Ä.	19	18	- 5,3	1 835	1 640	- 7,6	39,7
63	Sanatorien und Kurkrankenhäuser	8	8	-	1 384	1 371	- 0,9	86,4
64	Bonn und Rhein-Sieg-Kreis	305	294	+ 0,7	17 799	17 171	+ 1,9	33,2
65	Hotels	124	122	+ 3,4	9 070	8 828	+ 2,3	29,5
66	Gasthöfe	45	41	- 6,8	720	664	- 1,6	.
67	Pensionen	7	7	-	221	210	- 7,1	35,9
68	Hotels garnis	88	85	- 2,3	3 783	3 637	- 1,3	34,4
69	Erholungs-, Ferien- und Schulungsheime	33	31	+ 6,9	3 048	2 914	+ 8,2	40,6
70	Ferienhäuser, -wohnungen, -zentren	1	1	-	15	15	-	.
71	Hütten, Jugendherbergen u. Ä.	4	4	-	674	635	- 5,8	43,6
72	Sanatorien und Kurkrankenhäuser	3	3	-	268	268	-	62,0
73	Köln	229	221	+ 0,5	18 548	17 920	+ 2,1	41,9
74	Hotels	70	67	- 1,5	9 556	9 404	+ 5,4	42,3
75	Gasthöfe	15	15	+ 7,1	273	252	- 0,8	24,4
76	Pensionen	3	3	-	54	54	-	56,2
77	Hotels garnis	138	133	+ 0,8	7 844	7 389	- 1,6	37,1
78	Erholungs-, Ferien- und Schulungsheime	1	1	-	75	75	-	.
79	Ferienhäuser, -wohnungen, -zentren	-	-	-	-	-	-	.
80	Hütten, Jugendherbergen u. Ä.	2	2	-	746	746	-	.
81	Sanatorien und Kurkrankenhäuser	-	-	-	-	-	-	-
82	Düsseldorf	204	199	+ 1,5	15 492	15 079	+ 1,0	31,5
83	Hotels	49	48	- 2,0	7 757	7 528	- 1,3	35,8
84	Gasthöfe	3	3	+50,0	45	43	+ 72,0	.
85	Pensionen	3	3	-25,0	68	68	- 15,0	33,3
86	Hotels garnis	145	142	+ 2,9	7 290	7 125	+ 3,4	25,8
87	Erholungs-, Ferien- und Schulungsheime	2	1	-	48	31	- 3,1	.
88	Ferienhäuser, -wohnungen, -zentren	1	1	-	12	12	-	.
89	Hütten, Jugendherbergen u. Ä.	1	1	-	272	272	+ 0,7	.
90	Sanatorien und Kurkrankenhäuser	-	-	-	-	-	-	-
91	Ruhrgebiet	534	517	+ 4,4	30 051	29 208	+ 7,2	30,7
92	Hotels	272	268	+ 3,1	17 017	16 766	+ 6,3	30,5
93	Gasthöfe	60	52	- 1,9	926	821	- 1,8	21,0
94	Pensionen	3	3	+50,0	94	90	+221,4	25,2
95	Hotels garnis	140	136	+ 2,3	6 868	6 550	+ 4,3	25,4
96	Erholungs-, Ferien- und Schulungsheime	29	28	+27,3	2 549	2 443	+ 23,8	31,0
97	Ferienhäuser, -wohnungen, -zentren	4	4	+33,3	98	87	+ 27,9	28,7
98	Hütten, Jugendherbergen u. Ä.	23	23	+21,1	1 613	1 565	+ 10,1	28,8
99	Sanatorien und Kurkrankenhäuser	3	3	-	886	886	+ 3,1	85,5
100	Nordrhein-Westfalen	5 453	5 224	- 0,9	274 872	262 117	+ 1,4	38,0
101	Hotels	2 282	2 194	- 0,5	123 643	119 284	+ 3,8	31,8
102	Gasthöfe	642	601	- 3,5	10 396	9 693	- 2,4	24,1
103	Pensionen	615	592	- 3,0	13 753	13 105	- 1,6	45,7
104	Hotels garnis	948	921	+ 1,7	42 485	40 814	+ 1,8	29,5
105	Erholungs-, Ferien- und Schulungsheime	420	389	- 0,3	34 883	32 333	+ 1,4	39,7
106	Ferienhäuser, -wohnungen, -zentren	239	233	- 0,9	12 810	12 117	- 3,6	52,9
107	Hütten, Jugendherbergen u. Ä.	194	187	+ 1,1	15 948	15 151	+ 0,2	34,9
108	Sanatorien und Kurkrankenhäuser	113	107	- 7,0	20 954	19 620	- 5,4	84,0

Anmerkungen siehe Seite 28

stätten nach Reisegebieten und Betriebsarten

2000

Ankünfte				Übernachtungen				Mittlere Aufenthaltsdauer ³⁾		Lfd. Nr.
aller Gäste	Veränderung ¹⁾	ausländischer Gäste	Veränderung ¹⁾	aller Gäste	Veränderung ¹⁾	ausländischer Gäste	Veränderung ¹⁾	aller Gäste	ausländischer Gäste	
84 044	+ 5,2	15 723	+ 17,6	225 722	+ 4,1	31 594	+ 6,5	2,7	2,0	55
55 181	+ 11,7	12 083	+ 17,9	94 771	+ 5,8	21 892	+ 9,3	1,7	1,8	56
796	+ 17,6	128	+ 30,6	1 909	- 0,7	312	- 14,8	2,4	2,4	57
365	- 31,9	6	- 76,9	2 327	+ 2,5	27	- 86,9	6,4	4,5	58
13 850	- 15,0	2 748	+ 19,0	27 965	- 9,9	5 620	- 6,2	2,0	2,0	59
8 716	+ 10,3	475	+ 24,3	41 464	- 0,2	2 026	- 4,3	4,8	4,3	60
36	- 87,3	1	- 90,9	503	- 48,5	70	- 25,5	14,0	70,0	61
3 754	+ 7,6	282	- 4,7	20 078	+ 26,1	1 647	+115,6	5,3	5,8	62
1 346	+ 2,7	-	-100,0	36 705	+ 9,4	-	-100,0	27,3	-	63
73 647	+ 2,6	13 023	- 7,1	171 416	+ 1,3	33 875	- 2,8	2,3	2,6	64
44 337	- 1,5	7 994	- 9,0	79 794	- 2,0	16 536	- 7,9	1,8	2,1	65
.	66
733	+ 12,3	51	- 29,2	2 333	+ 36,4	276	+ 40,1	3,2	5,4	67
15 820	+ 9,0	2 898	- 6,6	38 423	- 5,0	10 294	+ 3,4	2,4	3,6	68
8 032	+ 37,8	751	+111,5	32 758	+ 21,3	3 420	+ 7,5	4,1	4,6	69
.	70
3 241	- 20,0	1 258	- 16,2	8 574	- 4,3	2 995	+ 5,8	2,6	2,4	71
140	+ 8,5	-	-	5 147	+ 8,3	-	-	36,8	-	72
137 089	+ 5,9	47 901	+ 10,0	228 299	+ 2,5	78 641	+ 2,3	1,7	1,6	73
75 731	+ 7,2	30 513	+ 14,2	122 950	+ 3,3	49 134	+ 5,6	1,6	1,6	74
880	+ 86,8	354	+391,7	1 774	+ 45,5	616	+190,6	2,0	1,7	75
398	+ 48,5	12	+300,0	935	+ 21,7	24	- 41,5	2,3	2,0	76
44 111	+ 5,8	11 995	- 8,0	81 377	+ 1,8	23 319	- 10,6	1,8	1,9	77
.	78
.	79
.	80
-	-	-	-	-	-	-	-	-	-	81
84 407	+ 6,3	30 143	+ 6,5	142 691	-	53 709	- 2,2	1,7	1,8	82
52 087	+ 14,3	22 135	+ 20,2	82 889	+ 2,9	35 975	+ 2,1	1,6	1,6	83
.	84
191	- 13,2	19	- 20,8	703	- 17,0	101	- 43,6	3,7	5,3	85
28 220	- 7,5	7 296	- 19,6	53 662	- 5,1	16 080	- 10,5	1,9	2,2	86
.	87
.	88
.	89
-	-	-	-	-	-	-	-	-	-	90
128 801	- 2,5	22 169	- 9,9	265 266	- 4,0	44 632	- 8,8	2,1	2,0	91
89 008	- 3,3	17 286	- 10,0	154 201	- 5,2	31 414	- 12,5	1,7	1,8	92
1 994	+ 0,2	243	+ 1,7	5 003	+ 0,2	691	+ 20,8	2,5	2,8	93
168	+409,1	19	x	702	+200,0	115	x	4,2	6,1	94
26 350	- 4,7	3 823	- 11,3	50 648	- 7,4	8 495	- 15,3	1,9	2,2	95
4 206	+ 31,7	211	+ 55,1	16 631	+ 5,0	483	- 41,6	4,0	2,3	96
53	+307,7	35	x	773	+673,0	716	x	14,6	20,5	97
6 107	- 4,0	511	- 29,8	13 817	- 9,5	2 146	+ 31,3	2,3	4,2	98
915	+ 16,4	41	-	23 491	+ 3,9	572	-	25,7	14,0	99
1 034 985	+ 4,2	223 925	+ 6,8	2 969 449	+ 2,5	505 267	+ 1,2	2,9	2,3	100
622 653	+ 4,7	149 634	+ 8,6	1 151 588	+ 1,7	283 585	+ 2,3	1,8	1,9	101
25 426	+ 6,8	3 847	+ 11,1	68 332	+ 2,9	11 866	+ 13,1	2,7	3,1	102
26 005	+ 3,1	1 516	+ 5,8	183 561	- 3,3	9 245	+ 25,3	7,1	6,1	103
184 467	+ 2,7	40 164	- 2,3	361 333	- 0,2	85 883	- 4,0	2,0	2,1	104
60 316	+ 10,1	4 393	+ 68,2	339 499	+ 3,1	20 305	- 7,2	5,6	4,6	105
33 622	+ 4,2	13 007	+ 0,1	198 188	+ 2,1	70 874	- 3,2	5,9	5,4	106
62 994	- 1,5	11 226	+ 10,2	162 571	- 0,2	21 021	+ 18,6	2,6	1,9	107
19 502	+ 2,8	138	+ 70,4	504 377	+ 9,6	2 488	+ 12,2	25,9	18,0	108

2.4 Leistung der Beherbergungsstätten nach Reisegebieten und Herkunftsländern

Juli 2000

Reisegebiet Herkunftsland (ständiger Wohnsitz)	Ankünfte		Übernachtungen			Mittlere Aufenthalts- dauer ³⁾
	aller Gäste	Verän- derung ¹⁾	aller Gäste	Verän- derung ¹⁾	Anteil ²⁾	
Eifel und Region Aachen	76 801	+ 7,1	226 435	+ 3,0	100	2,9
Bundesrepublik Deutschland	54 093	+ 6,0	171 569	+ 4,8	75,8	3,2
darunter Nordrhein-Westfalen	16 191	- 1,6	80 000	- 4,8	35,3	4,9
Ausland	22 708	+ 9,8	54 866	- 2,4	24,2	2,4
Europa	17 263	+ 1,9	43 115	- 6,7	78,6	2,5
EU-Länder	14 671	+ 2,7	34 707	- 7,1	63,3	2,4
Belgien	2 921	+ 0,6	8 575	- 5,4	15,6	2,9
Dänemark	878	- 12,7	1 198	- 4,4	2,2	1,4
Finnland	262	+ 5,6	425	+ 2,4	0,8	1,6
Frankreich	1 239	- 7,7	2 253	- 19,6	4,1	1,8
Griechenland	94	- 16,1	384	+ 0,8	0,7	4,1
Großbritannien und Nordirland	4 007	+ 26,0	7 669	+ 42,1	14,0	1,9
Republik Irland	55	+ 14,6	137	- 13,3	0,2	2,5
Italien	534	- 23,9	1 247	- 28,4	2,3	2,3
Luxemburg	71	- 15,5	146	- 4,6	0,3	2,1
Niederlande	2 879	+ 5,3	8 914	- 26,2	16,2	3,1
Österreich	607	+ 16,1	1 134	+ 6,9	2,1	1,9
Portugal	56	+ 3,7	129	- 29,5	0,2	2,3
Schweden	766	- 6,5	1 592	+ 12,7	2,9	2,1
Spanien	302	- 42,8	904	- 28,9	1,6	3,0
Baltische Staaten	204	+100,0	460	- 14,0	0,8	2,3
Island	12	- 36,8	18	- 53,8	-	1,5
Norwegen	266	- 33,7	432	- 28,7	0,8	1,6
Polen	446	+ 6,7	1 349	- 28,4	2,5	3,0
Russland	141	- 22,5	279	- 25,4	0,5	2,0
Schweiz	493	+ 20,8	1 073	+ 27,0	2,0	2,2
Tschechische Republik	239	- 15,5	528	- 15,2	1,0	2,2
Türkei	91	- 58,1	216	- 44,8	0,4	2,4
Ungarn	167	- 28,6	423	- 27,4	0,8	2,5
Sonstige europäische Länder	533	+ 35,6	3 630	+ 22,8	6,6	6,8
Afrika	518	+ 52,8	1 858	+ 0,4	3,4	3,6
Republik Südafrika	57	+216,7	180	+185,7	0,3	3,2
Sonstige afrikanische Länder	461	+ 43,6	1 678	- 6,1	3,1	3,6
Asien	3 049	+ 67,9	5 848	+ 13,0	10,7	1,9
Arabische Golfstaaten	381	+ 48,2	1 344	- 14,7	2,4	3,5
Volksrepublik China und Hongkong	351	+303,4	567	+100,4	1,0	1,6
Israel	153	- 24,3	468	+ 18,8	0,9	3,1
Japan	279	+ 33,5	614	+ 45,8	1,1	2,2
Südkorea	58	+ 52,6	210	- 2,3	0,4	3,6
Taiwan	443	+ 58,2	478	- 14,0	0,9	1,1
Sonstige asiatische Länder	1 384	+ 86,3	2 167	+ 25,4	3,9	1,6
Amerika	1 584	+ 27,4	3 555	+ 46,0	6,5	2,2
Kanada	127	+ 13,4	245	+ 8,4	0,4	1,9
USA	1 140	+ 19,6	2 486	+ 43,3	4,5	2,2
Mittelamerika und Karibik	106	+278,6	218	+118,0	0,4	2,1
Brasilien	83	+ 62,7	305	+306,7	0,6	3,7
Sonstige südamerikanische Länder	128	+ 29,3	301	+ 0,7	0,5	2,4
Australien, Neuseeland und Ozeanien	74	- 3,9	174	- 24,7	0,3	2,4
Ohne Angabe	220	- 17,0	316	- 6,2	0,6	1,4

1) Veränderung gegenüber dem Vorjahresmonat in % – 2) Bei Übernachtungen von Gästen aus der Bundesrepublik Deutschland und dem Ausland: Anteil an allen Übernachtungen im Bundesgebiet; sonst: Anteil an allen Übernachtungen am Ausland zusammen. – 3) Mittlere Aufenthaltsdauer in Tagen = Übernachtungen / Ankünfte

Noch: 2.4 Leistung der Beherbergungsstätten nach Reisegebieten und Herkunftsländern

Juli 2000

Reisegebiet Herkunftsland (ständiger Wohnsitz)	Ankünfte		Übernachtungen			Mittlere Aufenthalts- dauer ³⁾
	aller Gäste	Verän- derung ¹⁾	aller Gäste	Verän- derung ¹⁾	Anteil ²⁾	
Niederrhein	103 403	+ 6,8	214 538	+ 1,5	100	2,1
Bundesrepublik Deutschland	82 271	+ 5,2	173 728	+ 2,2	81,0	2,1
darunter Nordrhein-Westfalen	17 864	- 0,5	56 015	+ 2,0	26,1	3,1
Ausland	21 132	+ 13,6	40 810	- 1,3	19,0	1,9
Europa	17 037	+ 12,1	31 782	- 4,4	77,9	1,9
EU-Länder	14 806	+ 22,4	26 797	+ 13,2	65,7	1,8
Belgien	824	- 4,4	1 491	+ 1,3	3,7	1,8
Dänemark	587	- 4,1	1 216	- 0,3	3,0	2,1
Finnland	190	+ 65,2	356	+ 20,3	0,9	1,9
Frankreich	844	- 14,8	1 531	- 35,0	3,8	1,8
Griechenland	101	- 5,6	241	- 12,0	0,6	2,4
Großbritannien und Nordirland	2 732	+ 3,6	4 935	- 6,9	12,1	1,8
Republik Irland	60	- 14,3	116	- 5,7	0,3	1,9
Italien	941	+ 41,9	1 822	+ 6,4	4,5	1,9
Luxemburg	107	- 6,1	190	- 10,0	0,5	1,8
Niederlande	6 393	+ 76,2	9 528	+ 57,8	23,3	1,5
Österreich	539	- 21,7	1 803	+ 14,3	4,4	3,3
Portugal	292	+149,6	1 235	+129,6	3,0	4,2
Schweden	789	- 28,0	1 143	- 18,7	2,8	1,4
Spanien	407	+ 3,6	1 190	+ 2,8	2,9	2,9
Baltische Staaten	27	- 76,7	46	- 67,8	0,1	1,7
Island	23	- 64,6	34	- 50,7	0,1	1,5
Norwegen	182	- 31,8	239	- 45,2	0,6	1,3
Polen	267	- 63,4	769	- 77,0	1,9	2,9
Russland	160	- 37,7	653	- 50,8	1,6	4,1
Schweiz	885	+ 4,4	1 600	+ 22,0	3,9	1,8
Tschechische Republik	128	- 36,9	452	- 31,9	1,1	3,5
Türkei	272	- 17,8	578	- 2,5	1,4	2,1
Ungarn	51	- 23,9	106	- 40,8	0,3	2,1
Sonstige europäische Länder	236	+ 4,0	508	- 66,3	1,2	2,2
Afrika	122	+ 40,2	459	+ 61,6	1,1	3,8
Republik Südafrika	27	+ 3,8	95	+ 53,2	0,2	3,5
Sonstige afrikanische Länder	95	+ 55,7	364	+ 64,0	0,9	3,8
Asien	618	- 35,8	1 880	- 24,7	4,6	3,0
Arabische Golfstaaten	56	+ 51,4	301	+271,6	0,7	5,4
Volksrepublik China und Hongkong	110	+ 7,8	397	- 28,2	1,0	3,6
Israel	35	- 72,9	62	- 88,3	0,2	1,8
Japan	154	- 27,4	480	- 7,5	1,2	3,1
Südkorea	53	- 40,4	92	- 47,7	0,2	1,7
Taiwan	14	- 30,0	34	- 35,8	0,1	2,4
Sonstige asiatische Länder	196	- 47,5	514	- 12,0	1,3	2,6
Amerika	1 730	+ 23,0	3 720	- 3,1	9,1	2,2
Kanada	139	- 28,0	325	- 33,3	0,8	2,3
USA	1 457	+ 32,1	2 934	- 3,3	7,2	2,0
Mittelamerika und Karibik	33	- 32,7	160	+ 11,9	0,4	4,8
Brasilien	55	+ 66,7	177	+ 86,3	0,4	3,2
Sonstige südamerikanische Länder	46	+ 64,3	124	+ 53,1	0,3	2,7
Australien, Neuseeland und Ozeanien	85	- 36,6	214	- 29,4	0,5	2,5
Ohne Angabe	1 540	+ 89,9	2 755	+138,3	6,8	1,8

Anmerkungen siehe Seite 32

Noch: 2.4 Leistung der Beherbergungsstätten nach Reisegebieten und Herkunftsländern

Juli 2000

Reisegebiet Herkunftsland (ständiger Wohnsitz)	Ankünfte		Übernachtungen			Mittlere Aufenthalts- dauer ³⁾
	aller Gäste	Verän- derung ¹⁾	aller Gäste	Verän- derung ¹⁾	Anteil ²⁾	
Münsterland	86 905	+ 2,3	207 158	+ 1,7	100	2,4
Bundesrepublik Deutschland	75 587	+ 0,8	184 468	+ 1,1	89,0	2,4
darunter Nordrhein-Westfalen	29 823	+ 10,7	91 206	+ 5,9	44,0	3,1
Ausland	11 318	+ 13,4	22 690	+ 7,4	11,0	2,0
Europa	10 028	+ 14,8	19 821	+ 9,9	87,4	2,0
EU-Länder	7 482	+ 7,8	14 849	+ 9,8	65,4	2,0
Belgien	581	+ 75,5	1 318	+140,5	5,8	2,3
Dänemark	1 187	+ 1,4	1 374	- 2,6	6,1	1,2
Finnland	176	- 17,0	235	- 46,8	1,0	1,3
Frankreich	721	+ 29,0	2 134	+ 82,4	9,4	3,0
Griechenland	43	- 8,5	55	-	0,2	1,3
Großbritannien und Nordirland	806	+ 31,9	1 742	+ 10,0	7,7	2,2
Republik Irland	21	- 12,5	85	- 7,6	0,4	4,0
Italien	244	- 12,5	474	- 20,7	2,1	1,9
Luxemburg	41	- 34,9	79	- 52,4	0,3	1,9
Niederlande	1 881	- 3,3	4 458	- 1,5	19,6	2,4
Österreich	256	+ 27,4	709	+ 61,5	3,1	2,8
Portugal	45	+ 28,6	91	+ 23,0	0,4	2,0
Schweden	1 307	+ 14,3	1 626	+ 1,1	7,2	1,2
Spanien	173	- 45,9	469	- 42,0	2,1	2,7
Baltische Staaten	75	+108,3	201	- 23,6	0,9	2,7
Island	11	- 31,3	31	+ 24,0	0,1	2,8
Norwegen	509	- 16,4	589	- 18,6	2,6	1,2
Polen	459	- 2,3	1 110	- 18,5	4,9	2,4
Russland	69	- 44,4	230	- 39,5	1,0	3,3
Schweiz	536	+ 65,4	734	+ 33,2	3,2	1,4
Tschechische Republik	65	+ 27,5	263	+130,7	1,2	4,0
Türkei	69	+137,9	92	- 11,5	0,4	1,3
Ungarn	103	+ 71,7	247	- 2,8	1,1	2,4
Sonstige europäische Länder	650	+802,8	1 475	+ 99,3	6,5	2,3
Afrika	31	- 32,6	84	- 22,9	0,4	2,7
Republik Südafrika	19	+ 90,0	68	+112,5	0,3	3,6
Sonstige afrikanische Länder	12	- 66,7	16	- 79,2	0,1	1,3
Asien	240	- 19,5	639	- 32,9	2,8	2,7
Arabische Golfstaaten	28	+ 7,7	63	- 55,6	0,3	2,3
Volksrepublik China und Hongkong	50	- 2,0	128	+ 5,8	0,6	2,6
Israel	36	+ 80,0	70	+ 66,7	0,3	1,9
Japan	75	- 15,7	198	+ 1,5	0,9	2,6
Südkorea	12	- 36,8	34	- 15,0	0,1	2,8
Taiwan	9	+ 50,0	46	- 33,3	0,2	5,1
Sonstige asiatische Länder	30	- 65,5	100	- 70,9	0,4	3,3
Amerika	650	+ 26,2	1 432	+ 11,7	6,3	2,2
Kanada	80	+ 56,9	113	- 23,6	0,5	1,4
USA	492	+ 40,6	1 112	+ 32,7	4,9	2,3
Mittelamerika und Karibik	36	- 10,0	49	- 42,4	0,2	1,4
Brasilien	28	- 50,0	124	- 34,7	0,5	4,4
Sonstige südamerikanische Länder	14	- 22,2	34	+ 61,9	0,1	2,4
Australien, Neuseeland und Ozeanien	49	- 7,5	72	- 39,0	0,3	1,5
Ohne Angabe	320	- 5,6	642	+ 1,4	2,8	2,0

Anmerkungen siehe Seite 32

Noch: 2.4 Leistung der Beherbergungsstätten nach Reisegebieten und Herkunftsländern

Juli 2000

Reisegebiet Herkunftsland (ständiger Wohnsitz)	Ankünfte		Übernachtungen			Mittlere Aufenthalts- dauer ³⁾
	aller Gäste	Verän- derung ¹⁾	aller Gäste	Verän- derung ¹⁾	Anteil ²⁾	
Teutoburger Wald	125 375	+ 9,8	624 605	+ 9,4	100	5,0
Bundesrepublik Deutschland	110 653	+ 8,6	581 445	+ 8,7	93,1	5,3
darunter Nordrhein-Westfalen	37 082	+ 8,0	296 714	+ 2,4	47,5	8,0
Ausland	14 722	+ 19,6	43 160	+ 20,2	6,9	2,9
Europa	12 514	+ 24,2	37 407	+ 23,6	86,7	3,0
EU-Länder	10 279	+ 33,5	29 483	+ 30,9	68,3	2,9
Belgien	860	+ 82,2	2 271	+ 83,7	5,3	2,6
Dänemark	1 048	+ 11,0	2 247	- 13,6	5,2	2,1
Finnland	149	+ 21,1	481	+196,9	1,1	3,2
Frankreich	767	+ 40,0	1 502	+ 35,1	3,5	2,0
Griechenland	42	- 47,5	68	- 57,2	0,2	1,6
Großbritannien und Nordirland	1 550	+ 13,6	3 717	+ 11,7	8,6	2,4
Republik Irland	53	+341,7	170	+529,6	0,4	3,2
Italien	517	+ 19,4	1 018	+ 6,2	2,4	2,0
Luxemburg	231	+320,0	499	+480,2	1,2	2,2
Niederlande	3 217	+ 27,8	13 027	+ 22,5	30,2	4,0
Österreich	436	+ 34,6	1 274	+ 66,1	3,0	2,9
Portugal	245	+562,2	938	+776,6	2,2	3,8
Schweden	766	+ 21,4	1 330	+ 30,1	3,1	1,7
Spanien	398	+150,3	941	+194,1	2,2	2,4
Baltische Staaten	58	- 3,3	111	- 12,6	0,3	1,9
Island	6	- 75,0	6	- 82,4	-	1,0
Norwegen	479	+ 65,2	590	+ 32,0	1,4	1,2
Polen	536	- 46,6	3 399	- 13,2	7,9	6,3
Russland	143	- 7,1	547	+ 22,4	1,3	3,8
Schweiz	409	+ 8,5	851	+ 21,4	2,0	2,1
Tschechische Republik	144	+ 19,0	634	+ 83,2	1,5	4,4
Türkei	159	+ 31,4	351	+ 26,3	0,8	2,2
Ungarn	180	+153,5	1 058	+385,3	2,5	5,9
Sonstige europäische Länder	121	- 22,4	377	- 69,6	0,9	3,1
Afrika	72	+ 10,8	312	+ 64,2	0,7	4,3
Republik Südafrika	22	- 35,3	69	- 29,6	0,2	3,1
Sonstige afrikanische Länder	50	+ 61,3	243	+164,1	0,6	4,9
Asien	676	+ 53,3	1 693	+ 7,6	3,9	2,5
Arabische Golfstaaten	76	+ 31,0	258	- 39,3	0,6	3,4
Volksrepublik China und Hongkong	205	+236,1	479	+163,2	1,1	2,3
Israel	49	+122,7	124	+ 49,4	0,3	2,5
Japan	157	- 0,6	382	- 11,4	0,9	2,4
Südkorea	55	+205,6	71	+222,7	0,2	1,3
Taiwan	39	+ 44,4	74	+111,4	0,2	1,9
Sonstige asiatische Länder	95	- 2,1	305	- 22,8	0,7	3,2
Amerika	864	+ 36,3	2 516	+ 48,4	5,8	2,9
Kanada	77	+ 48,1	151	- 0,7	0,3	2,0
USA	675	+ 32,9	1 804	+ 51,3	4,2	2,7
Mittelamerika und Karibik	24	+200,0	95	+313,0	0,2	4,0
Brasilien	45	+200,0	328	+260,4	0,8	7,3
Sonstige südamerikanische Länder	43	- 15,7	138	- 41,8	0,3	3,2
Australien, Neuseeland und Ozeanien	67	+139,3	267	+190,2	0,6	4,0
Ohne Angabe	529	- 50,1	965	- 53,8	2,2	1,8

Anmerkungen siehe Seite 32

Noch: 2.4 Leistung der Beherbergungsstätten nach Reisegebieten und Herkunftsländern

Juli 2000

Reisegebiet Herkunftsland (ständiger Wohnsitz)	Ankünfte		Übernachtungen			Mittlere Aufenthalts- dauer ³⁾
	aller Gäste	Verän- derung ¹⁾	aller Gäste	Verän- derung ¹⁾	Anteil ²⁾	
Sauerland	119 178	+ 1,7	571 027	+ 0,5	100	4,8
Bundesrepublik Deutschland	96 466	+ 1,5	475 735	+ 0,3	83,3	4,9
darunter Nordrhein-Westfalen	46 062	+ 4,2	279 377	+ 2,9	48,9	6,1
Ausland	22 712	+ 2,6	95 292	+ 1,7	16,7	4,2
Europa	21 954	+ 1,9	93 039	+ 1,4	97,6	4,2
EU-Länder	21 010	+ 1,2	89 033	+ 0,4	93,4	4,2
Belgien	2 356	- 19,3	11 235	- 7,9	11,8	4,8
Dänemark	420	- 22,7	1 583	- 32,4	1,7	3,8
Finnland	59	+ 7,3	103	- 16,3	0,1	1,7
Frankreich	307	+ 19,0	942	+ 30,5	1,0	3,1
Griechenland	15	- 21,1	27	- 57,1	-	1,8
Großbritannien und Nordirland	636	- 4,4	2 093	- 6,3	2,2	3,3
Republik Irland	18	- 68,4	36	- 83,3	-	2,0
Italien	200	- 21,9	416	- 35,8	0,4	2,1
Luxemburg	34	- 26,1	130	- 35,3	0,1	3,8
Niederlande	15 926	+ 8,5	70 378	+ 5,7	73,9	4,4
Österreich	236	+ 13,5	766	+ 0,1	0,8	3,2
Portugal	10	- 41,2	55	- 43,9	0,1	5,5
Schweden	712	- 13,6	1 056	- 25,3	1,1	1,5
Spanien	81	- 61,4	213	- 80,1	0,2	2,6
Baltische Staaten	27	+ 92,9	49	+250,0	0,1	1,8
Island	5	- 70,6	11	- 75,6	-	2,2
Norwegen	173	+ 74,7	481	+ 64,2	0,5	2,8
Polen	252	+ 44,0	1 689	+ 18,5	1,8	6,7
Russland	46	- 37,0	179	- 32,2	0,2	3,9
Schweiz	236	+ 26,9	855	+ 77,0	0,9	3,6
Tschechische Republik	107	+ 24,4	389	+ 45,1	0,4	3,6
Türkei	22	- 40,5	40	- 63,6	-	1,8
Ungarn	32	- 15,8	99	- 13,2	0,1	3,1
Sonstige europäische Länder	44	- 26,7	214	+ 89,4	0,2	4,9
Afrika	28	+ 86,7	80	+ 5,3	0,1	2,9
Republik Südafrika	13	+116,7	61	+154,2	0,1	4,7
Sonstige afrikanische Länder	15	+ 66,7	19	- 63,5	-	1,3
Asien	194	+ 30,2	466	- 14,8	0,5	2,4
Arabische Golfstaaten	8	- 27,3	12	- 29,4	-	1,5
Volksrepublik China und Hongkong	7	- 80,6	14	- 87,5	-	2,0
Israel	40	+263,6	137	+218,6	0,1	3,4
Japan	83	+ 27,7	168	- 18,0	0,2	2,0
Südkorea	32	x	37	+270,0	-	1,2
Taiwan	6	- 50,0	6	- 80,0	-	1,0
Sonstige asiatische Länder	18	+ 38,5	92	- 29,2	0,1	5,1
Amerika	326	+ 22,6	1 046	+ 17,3	1,1	3,2
Kanada	41	+ 57,7	71	- 45,8	0,1	1,7
USA	242	+ 24,1	580	+ 20,6	0,6	2,4
Mittelamerika und Karibik	21	- 30,0	271	+ 60,4	0,3	12,9
Brasilien	17	+ 70,0	72	+ 7,5	0,1	4,2
Sonstige südamerikanische Länder	5	-	52	+ 18,2	0,1	10,4
Australien, Neuseeland und Ozeanien	11	- 63,3	32	- 64,4	-	2,9
Ohne Angabe	199	+ 41,1	629	+106,2	0,7	3,2

Anmerkungen siehe Seite 32

Noch: 2.4 Leistung der Beherbergungsstätten nach Reisegebieten und Herkunftsländern

Juli 2000

Reisegebiet Herkunftsland (ständiger Wohnsitz)	Ankünfte		Übernachtungen			Mittlere Aufenthalts- dauer ³⁾
	aller Gäste	Verän- derung ¹⁾	aller Gäste	Verän- derung ¹⁾	Anteil ²⁾	
Siegerland-Wittgenstein	15 335	- 1,5	92 292	- 3,0	100	6,0
Bundesrepublik Deutschland	12 961	- 4,1	86 294	- 3,3	93,5	6,7
darunter Nordrhein-Westfalen	5 349	- 8,2	53 113	- 2,0	57,5	9,9
Ausland	2 374	+ 15,5	5 998	+ 1,9	6,5	2,5
Europa	2 093	+ 19,1	5 109	+ 0,1	85,2	2,4
EU-Länder	1 804	+ 21,5	4 550	+ 0,2	75,9	2,5
Belgien	140	- 26,3	307	- 47,6	5,1	2,2
Dänemark	63	+ 3,3	97	- 30,2	1,6	1,5
Finnland	10	+100,0	13	+116,7	0,2	1,3
Frankreich	87	+ 27,9	142	- 4,1	2,4	1,6
Griechenland	9	+ 28,6	28	+ 64,7	0,5	3,1
Großbritannien und Nordirland	145	+ 34,3	641	+202,4	10,7	4,4
Republik Irland	3	+100,0	6	+100,0	0,1	2,0
Italien	76	+ 8,6	100	- 58,8	1,7	1,3
Luxemburg	5	+150,0	5	+150,0	0,1	1,0
Niederlande	1 129	+ 29,9	2 976	- 1,0	49,6	2,6
Österreich	48	- 12,7	79	- 36,3	1,3	1,6
Portugal	7	+600,0	8	+700,0	0,1	1,1
Schweden	58	+ 65,7	74	+100,0	1,2	1,3
Spanien	24	+ 71,4	74	+252,4	1,2	3,1
Baltische Staaten	6	- 14,3	10	- 44,4	0,2	1,7
Island	-	-100,0	-	-100,0	-	-
Norwegen	13	+333,3	19	+533,3	0,3	1,5
Polen	85	+ 37,1	217	+ 38,2	3,6	2,6
Russland	44	+144,4	107	+189,2	1,8	2,4
Schweiz	67	- 47,2	83	- 60,5	1,4	1,2
Tschechische Republik	21	+ 5,0	32	-	0,5	1,5
Türkei	12	+100,0	32	+100,0	0,5	2,7
Ungarn	10	+ 42,9	13	- 75,9	0,2	1,3
Sonstige europäische Länder	31	+210,0	46	+206,7	0,8	1,5
Afrika	9	- 79,5	28	- 54,1	0,5	3,1
Republik Südafrika	-	-	-	-	-	-
Sonstige afrikanische Länder	9	- 79,5	28	- 54,1	0,5	3,1
Asien	95	+ 1,1	485	+ 1,5	8,1	5,1
Arabische Golfstaaten	10	+ 66,7	277	+259,7	4,6	27,7
Volksrepublik China und Hongkong	21	+ 5,0	47	- 53,0	0,8	2,2
Israel	5	+400,0	11	+266,7	0,2	2,2
Japan	35	+ 34,6	90	+ 21,6	1,5	2,6
Südkorea	6	- 75,0	8	- 93,7	0,1	1,3
Taiwan	-	-100,0	-	-100,0	-	-
Sonstige asiatische Länder	18	+ 28,6	52	- 43,5	0,9	2,9
Amerika	173	+111,0	370	+141,8	6,2	2,1
Kanada	3	- 72,7	4	- 76,5	0,1	1,3
USA	152	+166,7	333	+189,6	5,6	2,2
Mittelamerika und Karibik	-	-	-	-	-	-
Brasilien	12	+200,0	26	+550,0	0,4	2,2
Sonstige südamerikanische Länder	6	- 40,0	7	- 58,8	0,1	1,2
Australien, Neuseeland und Ozeanien	4	-	6	- 40,0	0,1	1,5
Ohne Angabe	-	-100,0	-	-100,0	-	-

Anmerkungen siehe Seite 32

Noch: 2.4 Leistung der Beherbergungsstätten nach Reisegebieten und Herkunftsländern

Juli 2000

Reisegebiet Herkunftsland (ständiger Wohnsitz)	Ankünfte		Übernachtungen			Mittlere Aufenthalts- dauer ³⁾
	aller Gäste	Verän- derung ¹⁾	aller Gäste	Verän- derung ¹⁾	Anteil ²⁾	
Bergisches Land	84 044	+ 5,2	225 722	+ 4,1	100	2,7
Bundesrepublik Deutschland	68 321	+ 2,7	194 128	+ 3,7	86,0	2,8
darunter Nordrhein-Westfalen	15 603	- 11,4	84 882	+ 1,4	37,6	5,4
Ausland	15 723	+ 17,6	31 594	+ 6,5	14,0	2,0
Europa	11 924	+ 9,3	22 142	+ 4,2	70,1	1,9
EU-Länder	9 366	+ 6,8	16 728	+ 4,8	52,9	1,8
Belgien	601	+ 2,7	1 008	- 4,0	3,2	1,7
Dänemark	1 146	+ 21,0	1 423	+ 18,8	4,5	1,2
Finnland	99	- 38,9	249	- 4,6	0,8	2,5
Frankreich	1 216	+ 22,7	2 179	+ 18,2	6,9	1,8
Griechenland	72	- 4,0	227	+ 4,1	0,7	3,2
Großbritannien und Nordirland	2 114	+ 25,5	4 137	+ 17,6	13,1	2,0
Republik Irland	72	+ 56,5	138	+ 72,5	0,4	1,9
Italien	663	- 3,9	1 227	- 16,2	3,9	1,9
Luxemburg	83	+ 38,3	122	+ 4,3	0,4	1,5
Niederlande	1 340	- 21,8	2 619	- 15,9	8,3	2,0
Österreich	474	+ 12,9	968	- 3,0	3,1	2,0
Portugal	108	- 6,9	233	- 12,7	0,7	2,2
Schweden	1 004	- 1,4	1 519	+ 30,3	4,8	1,5
Spanien	374	+ 44,4	679	+ 1,6	2,1	1,8
Baltische Staaten	47	+ 88,0	150	+114,3	0,5	3,2
Island	33	-	85	+ 14,9	0,3	2,6
Norwegen	424	+ 21,8	572	+ 35,5	1,8	1,3
Polen	402	+ 14,5	800	- 20,6	2,5	2,0
Russland	175	+ 29,6	478	+ 36,6	1,5	2,7
Schweiz	543	+ 3,6	1 148	+ 8,8	3,6	2,1
Tschechische Republik	300	+ 45,6	736	+ 18,7	2,3	2,5
Türkei	182	+ 40,0	341	- 2,8	1,1	1,9
Ungarn	134	- 33,3	399	- 50,9	1,3	3,0
Sonstige europäische Länder	318	+ 71,0	705	+ 33,3	2,2	2,2
Afrika	114	+ 16,3	563	- 4,1	1,8	4,9
Republik Südafrika	36	- 7,7	114	- 36,0	0,4	3,2
Sonstige afrikanische Länder	78	+ 32,2	449	+ 9,8	1,4	5,8
Asien	734	+ 6,7	2 308	+ 12,2	7,3	3,1
Arabische Golfstaaten	35	-	68	- 74,4	0,2	1,9
Volksrepublik China und Hongkong	129	+ 3,2	292	- 6,4	0,9	2,3
Israel	92	- 38,7	133	- 71,6	0,4	1,4
Japan	274	+ 46,5	542	+ 58,0	1,7	2,0
Südkorea	12	- 58,6	37	- 73,0	0,1	3,1
Taiwan	30	- 9,1	84	- 23,6	0,3	2,8
Sonstige asiatische Länder	162	+ 25,6	1 152	+173,6	3,6	7,1
Amerika	1 416	+ 34,6	3 495	- 9,4	11,1	2,5
Kanada	82	+ 5,1	146	- 23,6	0,5	1,8
USA	1 202	+ 39,3	2 617	- 16,0	8,3	2,2
Mittelamerika und Karibik	52	+ 40,5	126	- 35,7	0,4	2,4
Brasilien	58	+ 70,6	320	+ 76,8	1,0	5,5
Sonstige südamerikanische Länder	22	- 45,0	286	+ 63,4	0,9	13,0
Australien, Neuseeland und Ozeanien	33	- 34,0	99	- 5,7	0,3	3,0
Ohne Angabe	1 502	+159,9	2 987	+ 66,2	9,5	2,0

Anmerkungen siehe Seite 32

Noch: 2.4 Leistung der Beherbergungsstätten nach Reisegebieten und Herkunftsländern

Juli 2000

Reisegebiet Herkunftsland (ständiger Wohnsitz)	Ankünfte		Übernachtungen			Mittlere Aufenthalts- dauer ³⁾
	aller Gäste	Verän- derung ¹⁾	aller Gäste	Verän- derung ¹⁾	Anteil ²⁾	
Bonn und Rhein-Sieg-Kreis	73 647	+ 2,6	171 416	+ 1,3	100	2,3
Bundesrepublik Deutschland	60 624	+ 4,9	137 541	+ 2,4	80,2	2,3
darunter Nordrhein-Westfalen	9 538	+29,6	34 218	+ 36,7	20,0	3,6
Ausland	13 023	- 7,1	33 875	- 2,8	19,8	2,6
Europa	8 704	- 6,1	19 244	- 12,5	56,8	2,2
EU-Länder	6 474	- 8,1	12 628	- 10,1	37,3	2,0
Belgien	1 180	- 4,4	2 205	+ 7,8	6,5	1,9
Dänemark	136	-32,0	208	- 42,7	0,6	1,5
Finnland	131	-21,6	259	- 30,4	0,8	2,0
Frankreich	651	+13,4	1 473	+ 21,6	4,3	2,3
Griechenland	60	-36,2	204	- 48,0	0,6	3,4
Großbritannien und Nordirland	1 547	+ 3,3	2 837	- 12,1	8,4	1,8
Republik Irland	45	+25,0	105	+ 23,5	0,3	2,3
Italien	486	- 9,2	961	- 20,3	2,8	2,0
Luxemburg	46	-39,5	86	- 30,1	0,3	1,9
Niederlande	1 013	-19,9	1 850	- 22,2	5,5	1,8
Österreich	388	+14,8	888	+ 46,1	2,6	2,3
Portugal	63	-47,1	168	+ 10,5	0,5	2,7
Schweden	335	+ 1,8	547	+ 22,1	1,6	1,6
Spanien	393	-32,1	837	- 41,6	2,5	2,1
Baltische Staaten	45	-63,1	131	- 79,3	0,4	2,9
Island	5	-68,8	5	- 97,5	-	1,0
Norwegen	131	-21,1	213	- 37,4	0,6	1,6
Polen	180	-53,2	621	- 48,6	1,8	3,5
Russland	218	+ 4,8	1 550	+ 5,1	4,6	7,1
Schweiz	897	+64,9	1 303	+ 11,7	3,8	1,5
Tschechische Republik	137	+61,2	355	+159,1	1,0	2,6
Türkei	214	+51,8	825	+114,8	2,4	3,9
Ungarn	127	+18,7	433	+ 8,5	1,3	3,4
Sonstige europäische Länder	276	-38,9	1 180	- 41,1	3,5	4,3
Afrika	306	+57,7	1 387	+ 54,6	4,1	4,5
Republik Südafrika	37	+37,0	216	+ 86,2	0,6	5,8
Sonstige afrikanische Länder	269	+61,1	1 171	+ 49,9	3,5	4,4
Asien	1 579	- 8,2	6 824	+ 13,6	20,1	4,3
Arabische Golfstaaten	562	- 9,5	3 737	+ 25,7	11,0	6,6
Volksrepublik China und Hongkong	89	-60,3	201	- 60,9	0,6	2,3
Israel	113	-32,3	559	- 14,7	1,7	4,9
Japan	371	+20,8	740	+ 0,4	2,2	2,0
Südkorea	45	-25,0	200	+ 17,0	0,6	4,4
Taiwan	106	-17,8	116	- 20,5	0,3	1,1
Sonstige asiatische Länder	293	+38,2	1 271	+ 57,3	3,8	4,3
Amerika	1 757	+ 6,9	4 455	+ 24,2	13,2	2,5
Kanada	116	- 0,9	237	- 3,3	0,7	2,0
USA	1 414	+ 7,5	3 747	+ 41,2	11,1	2,6
Mittelamerika und Karibik	59	-13,2	89	- 20,5	0,3	1,5
Brasilien	29	-46,3	95	- 58,3	0,3	3,3
Sonstige südamerikanische Länder	139	+56,2	287	- 17,8	0,8	2,1
Australien, Neuseeland und Ozeanien	79	-29,5	231	- 14,8	0,7	2,9
Ohne Angabe	598	-44,4	1 734	- 17,8	5,1	2,9

Anmerkungen siehe Seite 32

Noch: 2.4 Leistung der Beherbergungsstätten nach Reisegebieten und Herkunftsländern

Juli 2000

Reisegebiet Herkunftsland (ständiger Wohnsitz)	Ankünfte		Übernachtungen			Mittlere Aufenthalts- dauer ³⁾
	aller Gäste	Verän- derung ¹⁾	aller Gäste	Verän- derung ¹⁾	Anteil ²⁾	
Köln	137 089	+ 5,9	228 299	+ 2,5	100	1,7
Bundesrepublik Deutschland	89 188	+ 3,9	149 658	+ 2,6	65,6	1,7
darunter Nordrhein-Westfalen	6 807	+ 11,0	11 852	+ 8,3	5,2	1,7
Ausland	47 901	+ 10,0	78 641	+ 2,3	34,4	1,6
Europa	32 469	+ 8,4	52 096	- 1,2	66,2	1,6
EU-Länder	26 411	+ 6,6	42 214	- 1,8	53,7	1,6
Belgien	1 296	- 24,3	2 153	- 23,1	2,7	1,7
Dänemark	952	+ 17,5	1 366	+ 12,1	1,7	1,4
Finnland	308	- 19,6	575	- 17,0	0,7	1,9
Frankreich	2 260	+ 10,5	3 741	+ 2,4	4,8	1,7
Griechenland	374	- 30,7	739	- 29,4	0,9	2,0
Großbritannien und Nordirland	10 993	+ 32,4	15 912	+ 23,6	20,2	1,4
Republik Irland	344	+ 67,0	503	- 44,2	0,6	1,5
Italien	2 398	- 24,7	4 501	- 30,2	5,7	1,9
Luxemburg	280	+ 22,8	416	+ 23,4	0,5	1,5
Niederlande	2 641	- 19,1	4 200	- 23,7	5,3	1,6
Österreich	1 260	+ 18,0	2 239	+ 4,7	2,8	1,8
Portugal	790	+ 20,2	1 124	+ 17,6	1,4	1,4
Schweden	724	+ 12,6	1 235	+ 28,1	1,6	1,7
Spanien	1 791	+ 3,3	3 510	+ 1,3	4,5	2,0
Baltische Staaten	120	- 42,0	197	- 50,1	0,3	1,6
Island	43	+ 10,3	84	+ 5,0	0,1	2,0
Norwegen	573	+ 11,3	781	+ 5,1	1,0	1,4
Polen	413	- 8,8	742	+ 6,9	0,9	1,8
Russland	400	- 24,2	1 185	-	1,5	3,0
Schweiz	2 052	- 1,0	3 240	- 8,0	4,1	1,6
Tschechische Republik	141	+ 0,7	256	- 38,2	0,3	1,8
Türkei	336	- 38,7	651	- 37,8	0,8	1,9
Ungarn	197	+ 14,5	319	- 17,4	0,4	1,6
Sonstige europäische Länder	1 783	+259,5	2 427	+ 88,1	3,1	1,4
Afrika	307	- 15,4	943	+ 7,3	1,2	3,1
Republik Südafrika	88	- 14,6	225	+ 36,4	0,3	2,6
Sonstige afrikanische Länder	219	- 15,8	718	+ 0,6	0,9	3,3
Asien	4 375	+ 37,5	8 793	+ 34,6	11,2	2,0
Arabische Golfstaaten	277	- 15,8	1 249	+ 42,3	1,6	4,5
Volksrepublik China und Hongkong	575	+ 3,4	943	- 2,9	1,2	1,6
Israel	512	+104,0	999	+ 98,6	1,3	2,0
Japan	1 467	+ 46,6	2 338	+ 22,8	3,0	1,6
Südkorea	455	+313,6	570	+256,3	0,7	1,3
Taiwan	386	+ 3,5	759	- 0,7	1,0	2,0
Sonstige asiatische Länder	703	+ 25,1	1 935	+ 42,8	2,5	2,8
Amerika	8 930	+ 16,3	13 552	+ 6,9	17,2	1,5
Kanada	1 304	+259,2	1 636	+173,6	2,1	1,3
USA	6 603	+ 3,0	10 247	- 3,4	13,0	1,6
Mittelamerika und Karibik	257	+ 65,8	420	+ 76,5	0,5	1,6
Brasilien	341	+ 7,9	533	- 5,0	0,7	1,6
Sonstige südamerikanische Länder	425	- 1,4	716	+ 7,0	0,9	1,7
Australien, Neuseeland und Ozeanien	479	+ 60,2	893	+ 65,7	1,1	1,9
Ohne Angabe	1 341	- 36,1	2 364	- 32,7	3,0	1,8

Anmerkungen siehe Seite 32

Noch: 2.4 Leistung der Beherbergungsstätten nach Reisegebieten und Herkunftsländern

Juli 2000

Reisegebiet Herkunftsland (ständiger Wohnsitz)	Ankünfte		Übernachtungen			Mittlere Aufenthalts- dauer ³⁾
	aller Gäste	Verän- derung ¹⁾	aller Gäste	Verän- derung ¹⁾	Anteil ²⁾	
Düsseldorf	84 407	+ 6,3	142 691	-	100	1,7
Bundesrepublik Deutschland	54 264	+ 6,3	88 982	+ 1,3	62,4	1,6
darunter Nordrhein-Westfalen	4 154	- 41,1	7 381	- 40,1	5,2	1,8
Ausland	30 143	+ 6,5	53 709	- 2,2	37,6	1,8
Europa	17 330	- 4,8	28 767	- 15,2	53,6	1,7
EU-Länder	13 940	- 3,8	22 283	- 15,2	41,5	1,6
Belgien	550	- 10,4	854	- 10,8	1,6	1,6
Dänemark	255	- 42,8	395	- 50,5	0,7	1,5
Finnland	437	- 21,5	686	- 33,1	1,3	1,6
Frankreich	1 448	+ 4,9	2 272	- 11,3	4,2	1,6
Griechenland	606	+ 50,4	819	+ 4,6	1,5	1,4
Großbritannien und Nordirland	4 356	+ 12,2	6 718	- 10,3	12,5	1,5
Republik Irland	161	- 18,7	431	- 32,7	0,8	2,7
Italien	1 100	- 34,0	1 886	- 25,9	3,5	1,7
Luxemburg	196	+ 9,5	304	- 9,0	0,6	1,6
Niederlande	1 556	- 11,3	2 566	- 16,2	4,8	1,6
Österreich	691	- 27,8	1 358	- 23,4	2,5	2,0
Portugal	249	+ 46,5	426	+ 23,8	0,8	1,7
Schweden	1 074	+ 21,6	1 453	- 13,4	2,7	1,4
Spanien	1 261	- 9,7	2 115	- 7,7	3,9	1,7
Baltische Staaten	99	+ 1,0	205	- 13,1	0,4	2,1
Island	210	+536,4	268	+111,0	0,5	1,3
Norwegen	287	- 46,4	492	- 46,6	0,9	1,7
Polen	249	+ 31,7	510	+ 56,9	0,9	2,0
Russland	494	+ 32,8	1 142	+ 9,2	2,1	2,3
Schweiz	1 114	- 6,3	2 005	- 12,4	3,7	1,8
Tschechische Republik	115	- 37,5	202	- 39,9	0,4	1,8
Türkei	306	- 32,0	580	- 41,8	1,1	1,9
Ungarn	160	+ 49,5	337	+ 55,3	0,6	2,1
Sonstige europäische Länder	356	- 35,0	743	- 35,6	1,4	2,1
Afrika	473	+ 16,5	1 117	+ 36,1	2,1	2,4
Republik Südafrika	129	+134,5	231	+138,1	0,4	1,8
Sonstige afrikanische Länder	344	- 2,0	886	+ 22,4	1,6	2,6
Asien	5 815	+ 20,4	12 799	+ 19,3	23,8	2,2
Arabische Golfstaaten	637	- 23,3	2 130	- 7,2	4,0	3,3
Volksrepublik China und Hongkong	285	+ 35,7	666	+ 64,9	1,2	2,3
Israel	1 196	+386,2	1 412	+113,6	2,6	1,2
Japan	3 096	+ 6,9	6 671	+ 12,8	12,4	2,2
Südkorea	71	+ 51,1	190	+211,5	0,4	2,7
Taiwan	85	+ 18,1	181	+ 61,6	0,3	2,1
Sonstige asiatische Länder	445	- 15,6	1 549	+ 20,8	2,9	3,5
Amerika	4 727	+ 40,9	8 468	+ 28,3	15,8	1,8
Kanada	1 013	+371,2	1 509	+223,8	2,8	1,5
USA	3 239	+ 21,4	6 081	+ 15,9	11,3	1,9
Mittelamerika und Karibik	232	+139,2	334	+ 53,9	0,6	1,4
Brasilien	119	-	287	+ 19,1	0,5	2,4
Sonstige südamerikanische Länder	124	- 51,8	257	- 39,8	0,5	2,1
Australien, Neuseeland und Ozeanien	190	+ 21,0	362	- 0,5	0,7	1,9
Ohne Angabe	1 608	+ 17,2	2 196	- 10,7	4,1	1,4

Anmerkungen siehe Seite 32

Noch: 2.4 Leistung der Beherbergungsstätten nach Reisegebieten und Herkunftsländern

Juli 2000

Reisegebiet Herkunftsland (ständiger Wohnsitz)	Ankünfte		Übernachtungen			Mittlere Aufenthalts- dauer ³⁾
	aller Gäste	Verän- derung ¹⁾	aller Gäste	Verän- derung ¹⁾	Anteil ²⁾	
Ruhrgebiet	128 801	- 2,5	265 266	- 4,0	100	2,1
Bundesrepublik Deutschland	106 632	- 0,8	220 634	- 3,0	83,2	2,1
darunter Nordrhein-Westfalen	18 491	- 4,3	60 878	- 0,7	22,9	3,3
Ausland	22 169	- 9,9	44 632	- 8,8	16,8	2,0
Europa	18 600	- 14,2	35 555	- 13,1	79,7	1,9
EU-Länder	14 261	- 18,9	24 790	- 22,7	55,5	1,7
Belgien	1 261	- 6,5	2 419	- 3,7	5,4	1,9
Dänemark	955	- 22,9	1 248	- 37,7	2,8	1,3
Finnland	253	-	562	- 51,9	1,3	2,2
Frankreich	1 307	- 7,1	2 325	- 14,5	5,2	1,8
Griechenland	110	- 0,9	316	- 1,6	0,7	2,9
Großbritannien und Nordirland	1 867	+ 8,5	4 113	+ 1,0	9,2	2,2
Republik Irland	88	- 11,1	170	- 20,9	0,4	1,9
Italien	864	- 16,8	1 877	- 28,6	4,2	2,2
Luxemburg	151	- 27,4	221	- 31,4	0,5	1,5
Niederlande	3 675	- 33,8	5 576	- 37,1	12,5	1,5
Österreich	748	- 12,1	1 831	- 5,0	4,1	2,4
Portugal	202	+ 3,1	381	+ 6,7	0,9	1,9
Schweden	2 423	- 19,5	2 918	- 19,8	6,5	1,2
Spanien	357	- 34,5	833	- 37,5	1,9	2,3
Baltische Staaten	117	+ 53,9	288	+ 54,0	0,6	2,5
Island	42	+223,1	98	+415,8	0,2	2,3
Norwegen	518	+ 17,2	674	+ 2,1	1,5	1,3
Polen	802	- 21,1	1 948	- 0,9	4,4	2,4
Russland	390	- 5,8	1 505	+ 22,6	3,4	3,9
Schweiz	943	- 11,4	1 744	- 13,1	3,9	1,8
Tschechische Republik	269	+ 5,1	555	- 5,3	1,2	2,1
Türkei	430	+ 14,4	1 290	+ 56,9	2,9	3,0
Ungarn	345	+176,0	1 143	+131,4	2,6	3,3
Sonstige europäische Länder	483	+ 51,9	1 520	+ 74,1	3,4	3,1
Afrika	143	- 27,8	513	- 16,4	1,1	3,6
Republik Südafrika	26	- 13,3	82	+ 41,4	0,2	3,2
Sonstige afrikanische Länder	117	- 30,4	431	- 22,5	1,0	3,7
Asien	1 191	+ 45,2	3 159	+ 41,9	7,1	2,7
Arabische Golfstaaten	126	+ 41,6	564	+ 49,2	1,3	4,5
Volksrepublik China und Hongkong	155	+ 26,0	383	- 6,4	0,9	2,5
Israel	153	+ 57,7	400	+105,1	0,9	2,6
Japan	264	+ 38,2	581	+ 37,0	1,3	2,2
Südkorea	67	+ 76,3	99	+ 76,8	0,2	1,5
Taiwan	24	+166,7	91	+225,0	0,2	3,8
Sonstige asiatische Länder	402	+ 47,3	1 041	+ 41,2	2,3	2,6
Amerika	1 593	+ 4,1	4 209	- 5,7	9,4	2,6
Kanada	142	+ 35,2	391	+ 40,1	0,9	2,8
USA	1 226	+ 0,3	3 176	- 13,2	7,1	2,6
Mittelamerika und Karibik	26	- 58,1	133	- 5,7	0,3	5,1
Brasilien	84	+ 35,5	221	+ 6,3	0,5	2,6
Sonstige südamerikanische Länder	115	+ 45,6	288	+ 65,5	0,6	2,5
Australien, Neuseeland und Ozeanien	61	+ 1,7	153	+ 19,5	0,3	2,5
Ohne Angabe	581	+ 78,8	1 043	+ 70,4	2,3	1,8

Anmerkungen siehe Seite 32

Noch: 2.4 Leistung der Beherbergungsstätten nach Reisegebieten und Herkunftsländern

Juli 2000

Reisegebiet Herkunftsland (ständiger Wohnsitz)	Ankünfte		Übernachtungen			Mittlere Aufenthalts- dauer ³⁾
	aller Gäste	Verän- derung ¹⁾	aller Gäste	Verän- derung ¹⁾	Anteil ²⁾	
Nordrhein-Westfalen	1 034 985	+ 4,2	2 969 449	+ 2,5	100	2,9
Bundesrepublik Deutschland	811 060	+ 3,5	2 464 182	+ 2,8	83,0	3,0
darunter Nordrhein-Westfalen	206 964	+ 1,9	1 055 636	+ 2,1	35,5	5,1
Ausland	223 925	+ 6,8	505 267	+ 1,2	17,0	2,3
Europa	169 916	+ 3,5	388 077	- 1,9	76,8	2,3
EU-Länder	140 504	+ 3,4	318 062	- 1,1	62,9	2,3
Belgien	12 570	- 4,6	33 836	- 1,8	6,7	2,7
Dänemark	7 627	- 4,4	12 355	-15,1	2,4	1,6
Finnland	2 074	- 9,0	3 944	-20,6	0,8	1,9
Frankreich	10 847	+ 6,7	20 494	+ 1,0	4,1	1,9
Griechenland	1 526	- 4,3	3 108	-16,2	0,6	2,0
Großbritannien und Nordirland	30 753	+ 19,9	54 514	+10,7	10,8	1,8
Republik Irland	920	+ 15,6	1 897	-25,2	0,4	2,1
Italien	8 023	- 15,7	15 529	-23,1	3,1	1,9
Luxemburg	1 245	+ 11,7	2 198	+ 7,1	0,4	1,8
Niederlande	41 650	+ 4,3	126 092	+ 0,3	25,0	3,0
Österreich	5 683	+ 0,9	13 049	+ 7,2	2,6	2,3
Portugal	2 067	+ 36,1	4 788	+55,6	0,9	2,3
Schweden	9 958	- 4,5	14 493	- 2,0	2,9	1,5
Spanien	5 561	- 9,4	11 765	-15,0	2,3	2,1
Baltische Staaten	825	- 4,4	1 848	-29,5	0,4	2,2
Island	390	+ 33,1	640	-14,7	0,1	1,6
Norwegen	3 555	- 3,3	5 082	- 9,2	1,0	1,4
Polen	4 091	- 22,1	13 154	-23,9	2,6	3,2
Russland	2 280	- 7,5	7 855	- 3,2	1,6	3,4
Schweiz	8 175	+ 6,7	14 636	+ 3,5	2,9	1,8
Tschechische Republik	1 666	+ 1,9	4 402	+ 6,3	0,9	2,6
Türkei	2 093	- 12,1	4 996	- 1,6	1,0	2,4
Ungarn	1 506	+ 26,7	4 577	+23,4	0,9	3,0
Sonstige europäische Länder	4 831	+ 65,6	12 825	+ 3,3	2,5	2,7
Afrika	2 123	+ 14,4	7 344	+15,3	1,5	3,5
Republik Südafrika	454	+ 30,5	1 341	+50,2	0,3	3,0
Sonstige afrikanische Länder	1 669	+ 10,7	6 003	+ 9,6	1,2	3,6
Asien	18 566	+ 23,8	44 894	+15,8	8,9	2,4
Arabische Golfstaaten	2 196	- 4,5	10 003	+ 9,8	2,0	4,6
Volksrepublik China und Hongkong	1 977	+ 23,9	4 117	+ 3,9	0,8	2,1
Israel	2 384	+ 84,0	4 375	+22,3	0,9	1,8
Japan	6 255	+ 17,1	12 804	+14,7	2,5	2,0
Südkorea	866	+ 83,1	1 548	+31,9	0,3	1,8
Taiwan	1 142	+ 18,5	1 869	- 2,1	0,4	1,6
Sonstige asiatische Länder	3 746	+ 23,6	10 178	+29,2	2,0	2,7
Amerika	23 750	+ 22,4	46 818	+12,9	9,3	2,0
Kanada	3 124	+136,1	4 828	+64,2	1,0	1,5
USA	17 842	+ 14,0	35 117	+ 7,5	7,0	2,0
Mittelamerika und Karibik	846	+ 47,4	1 895	+33,1	0,4	2,2
Brasilien	871	+ 15,5	2 488	+28,2	0,5	2,9
Sonstige südamerikanische Länder	1 067	- 3,6	2 490	- 0,1	0,5	2,3
Australien, Neuseeland und Ozeanien	1 132	+ 12,7	2 503	+11,2	0,5	2,2
Ohne Angabe	8 438	+ 3,6	15 631	+ 3,6	3,1	1,9

Anmerkungen siehe Seite 32

3.1 Leistung der Beherbergungs

Januar bis

Gemeinde- kennziffer	Verwaltungsbezirk	Ankünfte			
		aller Gäste	Verän- derung ¹⁾	aus- ländischer Gäste	Verän- derung ¹⁾
	Kreisfreie Städte				
111 000	Düsseldorf	721 812	+ 3,2	276 738	+ 7,2
112 000	Duisburg	82 122	-11,0	14 204	- 3,0
113 000	Essen	201 751	+ 5,4	37 943	+ 8,7
114 000	Krefeld	58 867	- 9,3	12 245	- 8,0
116 000	Mönchengladbach	63 987	+ 0,6	14 408	- 6,9
117 000	Mülheim an der Ruhr	48 586	+ 2,8	5 725	- 2,2
119 000	Oberhausen	57 799	+25,2	7 249	+ 15,7
120 000	Remscheid	40 104	+ 9,7	9 804	+ 21,6
122 000	Solingen	38 516	+11,4	6 705	- 1,5
124 000	Wuppertal	89 621	+ 9,6	15 246	+ 2,6
	Kreis Kleve	156 735	+16,2	22 405	+ 43,8
154 004	Bedburg-Hau	1 352	+30,8	74	- 47,5
154 008	Emmerich, Stadt	9 035	-11,5	1 844	- 38,1
154 012	Geldern, Stadt	12 745	- 3,4	1 041	+ 38,2
154 016	Goch, Stadt	5 806	-11,4	938	- 39,7
154 020	Issum
154 024	Kalkar, Stadt
154 028	Kerken	1 778	+ 2,4	166	+ 40,7
154 032	Kevelaer, Stadt	21 324	+ 4,6	2 494	+ 24,1
154 036	Kleve, Stadt	34 395	- 2,2	3 650	- 2,9
154 040	Kranenburg	10 300	-10,3	620	+ 31,4
154 044	Rees, Stadt	3 288	+ 7,5	289	+ 18,9
154 048	Rheurdt	3 649	-16,7	195	+ 13,4
154 052	Straelen, Stadt	9 667	+15,1	536	- 14,5
154 056	Uedem
154 060	Wachtendonk	2 020	+19,2	120	- 4,8
154 064	Weeze	1 473	+ 4,2	12	- 94,9
	Kreis Mettmann	251 041	- 1,9	51 329	+ 4,5
158 004	Erkrath, Stadt	10 280	- 5,9	2 998	+ 33,2
158 008	Haan, Stadt	12 618	-20,3	2 596	+ 12,4
158 012	Heiligenhaus, Stadt
158 016	Hilden, Stadt	37 173	- 1,7	5 522	+ 8,6
158 020	Langenfeld (Rhld.), Stadt	12 500	- 9,1	1 669	+ 14,6
158 024	Mettmann, Stadt	33 507	+17,1	5 588	+ 5,7
158 026	Monheim am Rhein, Stadt	19 779	+43,0	2 975	+ 63,1
158 028	Ratingen, Stadt	97 990	- 7,1	26 132	- 3,6
158 032	Velbert, Stadt	18 862	- 8,5	2 800	+ 10,0
158 036	Wülfrath, Stadt
	Kreis Neuss	188 953	+ 2,1	47 679	+ 11,5
162 004	Dormagen, Stadt	18 267	+30,9	2 316	+ 17,7
162 008	Grevenbroich, Stadt	13 509	+ 8,8	2 707	+ 50,5
162 012	Jüchen
162 016	Kaarst, Stadt	26 906	-15,6	6 737	- 5,8
162 020	Korschenbroich, Stadt	1 949	+ 7,9	275	+ 47,1
162 022	Meerbusch, Stadt	16 720	+ 4,6	3 039	- 12,6
162 024	Neuss, Stadt	109 617	+ 2,5	32 427	+ 19,2
162 028	Rommerskirchen
	Kreis Viersen	74 715	- 3,0	8 835	+ 2,7
166 004	Brüggen	10 922	- 5,4	894	+107,9
166 008	Grefrath
166 012	Kempfen, Stadt	3 738	-15,3	593	- 33,1
166 016	Nettetal, Stadt	27 348	- 3,4	1 457	- 15,3
166 020	Niederkrüchten	2 413	+16,1	782	+ 15,0
166 024	Schwalmtal
166 028	Tönisvorst, Stadt	2 495	+ 3,5	346	- 25,6
166 032	Viersen, Stadt	5 944	+ 8,2	1 073	+ 11,1
166 036	Willich, Stadt	12 854	-11,3	2 273	- 12,3
	Kreis Wesel	116 283	- 1,7	21 049	+ 24,4
170 004	Alpen
170 008	Dinslaken, Stadt	8 455	- 6,8	934	- 12,3
170 012	Hamminkeln, Stadt	6 277	+20,7	526	+ 31,5
170 016	Hünxe

1) Veränderung gegenüber dem Vorjahreszeitraum in % - 2) Mittlere Aufenthaltsdauer in Tagen = Übernachtungen / Ankünfte - 3) Mittlere Auslastung =

stätten nach Verwaltungsbezirken

Juli 2000

Übernachtungen				Mittlere Aufenthaltsdauer ²⁾		Mittlere Auslastung der Betten ³⁾	Gemeindekennziffer
aller Gäste	Veränderung ¹⁾	ausländischer Gäste	Veränderung ¹⁾	aller Gäste	ausländischer Gäste		
1 395 855	+ 5,3	586 502	+ 7,9	1,9	2,1	43,5	111 000
177 898	- 3,4	32 557	+ 5,4	2,2	2,3	34,3	112 000
523 263	+13,4	99 130	+ 25,9	2,6	2,6	44,4	113 000
130 197	- 4,7	32 129	- 1,0	2,2	2,6	38,7	114 000
123 224	- 2,7	33 376	- 4,6	1,9	2,3	33,1	116 000
98 265	+ 3,6	15 659	+ 2,6	2,0	2,7	36,6	117 000
103 204	+17,4	17 195	+ 28,7	1,8	2,4	42,3	119 000
64 693	+ 6,4	17 053	+ 13,7	1,6	1,7	33,2	120 000
84 340	+15,1	16 800	- 2,2	2,2	2,5	32,8	122 000
201 126	+ 0,1	34 782	+ 0,1	2,2	2,3	38,2	124 000
321 581	+ 9,0	39 797	+ 17,2	2,1	1,8	30,8	154 000
2 698	+40,2	112	- 61,0	2,0	1,5	21,9	154 004
15 846	- 3,4	3 711	- 22,3	1,8	2,0	25,5	154 008
55 268	+ 1,8	3 273	+ 52,9	4,3	3,1	56,5	154 012
11 909	-16,7	2 519	- 49,6	2,1	2,7	19,1	154 016
.	154 020
.	154 024
3 552	+11,0	365	+ 65,9	2,0	2,2	18,3	154 028
36 240	+ 0,1	4 807	+ 38,3	1,7	1,9	26,1	154 032
64 171	- 3,1	7 646	- 25,1	1,9	2,1	31,2	154 036
25 722	-10,2	1 125	+ 49,2	2,5	1,8	35,9	154 040
6 728	+38,9	500	+ 30,9	2,0	1,7	26,1	154 044
9 851	+ 3,6	770	+ 34,1	2,7	3,9	25,1	154 048
20 608	+ 3,4	1 053	- 37,1	2,1	2,0	40,3	154 052
.	154 056
2 870	+20,1	195	- 33,0	1,4	1,6	26,3	154 060
4 653	-13,5	76	- 92,2	3,2	6,3	31,7	154 064
531 402	+ 3,1	121 644	+ 19,4	2,1	2,4	37,7	158 000
22 325	- 5,5	7 532	+ 13,0	2,2	2,5	28,8	158 004
46 331	- 8,5	7 507	+ 29,6	3,7	2,9	47,0	158 008
.	158 012
78 312	+ 0,7	15 904	+ 20,9	2,1	2,9	43,1	158 016
26 892	+ 3,9	4 720	+ 21,2	2,2	2,8	35,4	158 020
63 598	+16,1	12 418	+ 13,9	1,9	2,2	30,0	158 024
35 216	+39,4	6 329	+ 73,3	1,8	2,1	37,7	158 026
204 437	+ 4,9	58 347	+ 17,1	2,1	2,2	43,0	158 028
38 952	-13,4	6 306	+ 17,6	2,1	2,3	27,0	158 032
.	158 036
377 522	+ 8,0	102 020	+ 20,0	2,0	2,1	37,6	162 000
47 018	+35,1	7 705	+ 6,0	2,6	3,3	36,8	162 004
31 121	+16,3	7 264	+ 37,0	2,3	2,7	39,8	162 008
.	162 012
39 218	- 9,3	9 403	- 3,8	1,5	1,4	35,2	162 016
4 258	+ 1,5	676	+ 37,7	2,2	2,5	21,7	162 020
33 124	+10,7	8 854	+ 21,6	2,0	2,9	33,2	162 022
218 669	+ 5,9	67 465	+ 23,8	2,0	2,1	39,4	162 024
.	162 028
165 063	- 0,1	22 220	+ 11,6	2,2	2,5	31,9	166 000
23 028	- 1,0	2 242	+149,9	2,1	2,5	34,0	166 004
.	166 008
8 245	-11,3	1 924	- 34,9	2,2	3,2	28,2	166 012
66 452	- 3,4	3 423	- 6,7	2,4	2,3	33,9	166 016
5 482	+20,0	1 735	+ 17,1	2,3	2,2	24,1	166 020
.	166 024
5 308	+13,2	1 153	+ 25,2	2,1	3,3	24,5	166 028
11 885	+10,1	3 464	+ 31,8	2,0	3,2	24,2	166 032
27 752	- 7,1	5 417	- 3,1	2,2	2,4	32,8	166 036
224 828	- 3,2	44 481	+ 19,7	1,9	2,1	28,6	170 000
18 906	-14,6	2 237	- 48,9	2,2	2,4	27,9	170 004
12 178	+17,7	905	+ 8,1	1,9	1,7	26,0	170 008
.	170 012
.	170 016

(Übernachtungen / angebotene Bettentage) * 100

Gemeinde- kennziffer	Verwaltungsbezirk	Ankünfte			
		aller Gäste	Verän- derung ¹⁾	aus- ländischer Gäste	Verän- derung ¹⁾
	Noch: Kreis Wesel				
170 020	Kamp-Lintfort, Stadt	5 745	+ 27,6	891	+ 47,5
170 024	Moers, Stadt	32 344	- 8,9	8 902	+ 10,8
170 028	Neukirchen-Vluyn, Stadt
170 032	Rheinberg, Stadt	1 512	- 12,3	30	- 78,9
170 036	Schermbeck	15 648	+ 2,2	2 582	+136,7
170 040	Sonsbeck
170 044	Voerde (Niederrhein), Stadt	4 626	+ 62,1	801	+ 56,4
170 048	Wesel, Stadt	24 746	+ 18,6	3 765	+ 55,9
170 052	Xanten, Stadt	9 981	- 35,3	1 413	+ 7,2
100 000	Reg.-Bez. Düsseldorf	2 190 892	+ 2,9	551 564	+ 7,9
	Kreisfreie Städte				
313 000	Aachen	177 745	+ 13,1	51 638	+ 17,5
314 000	Bonn	310 934	- 4,7	47 604	- 6,9
315 000	Köln	995 307	+ 4,8	316 027	+ 6,2
316 000	Leverkusen	67 273	+ 16,5	20 556	+ 63,6
354 000	Kreis Aachen	85 855	- 0,7	16 849	- 7,9
354 004	Alsdorf, Stadt
354 008	Baesweiler, Stadt
354 012	Eschweiler, Stadt	2 450	+ 19,9	369	- 7,5
354 016	Herzogenrath, Stadt	4 092	- 6,3	365	- 28,4
354 020	Monschau, Stadt	28 754	- 1,3	6 138	- 19,9
354 024	Roetgen	2 256	+ 3,5	372	+ 8,5
354 028	Simmerath	25 071	- 11,3	5 209	- 7,9
354 032	Stolberg (Rhld.), Stadt	12 002	+ 13,1	3 187	+ 29,1
354 036	Würselen, Stadt	6 600	+ 21,9	932	- 2,3
358 000	Kreis Düren	55 707	- 1,4	11 054	+ 0,7
358 004	Aldenhoven
358 008	Düren, Stadt	21 466	+ 0,2	5 350	+ 12,2
358 012	Heimbach, Stadt	6 883	+ 4,4	1 013	- 19,3
358 016	Hürtgenwald	9 523	+ 6,3	2 352	+ 13,3
358 020	Inden
358 024	Jülich, Stadt	5 057	- 8,2	954	- 14,3
358 028	Kreuzau	1 615	+ 19,5	17	- 41,4
358 032	Langerwehe
358 036	Linnich, Stadt
358 040	Merzenich	-	-	-	-
358 044	Nideggen, Stadt	8 905	- 20,2	1 041	- 30,1
358 048	Niederzier
358 052	Nörvenich	-	-100,0	-	-
358 056	Titz	-	-	-	-
358 060	Vettweiß	-	-	-	-
362 000	Erftkreis	148 311	+ 27,2	33 268	+ 31,8
362 004	Bedburg, Stadt
362 008	Bergheim, Stadt	6 254	+ 21,0	733	+ 31,6
362 012	Brühl, Stadt	26 095	+ 15,9	8 615	+ 20,0
362 016	Elsdorf
362 020	Erftstadt, Stadt	4 058	- 11,6	342	- 28,2
362 024	Frechen, Stadt	16 717	+ 33,1	3 688	+ 71,4
362 028	Hürth, Stadt	61 385	+ 52,6	16 542	+ 39,9
362 032	Kerpen, Stadt	7 078	- 12,6	886	- 31,9
362 036	Pulheim, Stadt	13 179	+ 30,7	1 417	+ 97,1
362 040	Wesseling, Stadt	10 127	- 2,1	556	- 7,6
366 000	Kreis Euskirchen	117 835	+ 6,5	9 384	+ 5,0
366 004	Bad Münstereifel, Stadt	25 273	+ 3,2	1 038	- 3,6
366 008	Blankenheim	16 519	+ 1,2	1 382	- 17,6
366 012	Dahlem	13 167	+ 60,1	961	- 17,4
366 016	Euskirchen, Stadt	10 657	+ 4,3	991	+ 44,0
366 020	Hellenthal	13 654	- 7,1	1 061	+ 28,0
366 024	Kall	9 251	+ 22,2	255	- 12,4
366 028	Mechernich, Stadt	4 072	- 2,5	85	- 55,7
366 032	Nettersheim

Gemeinde- kennziffer	Verwaltungsbezirk	Ankünfte			
		aller Gäste	Verän- derung ¹⁾	aus- ländischer Gäste	Verän- derung ¹⁾
	Noch: Kreis Euskirchen				
366 036	Schleiden, Stadt	14 610	- 5,2	3 124	+ 21,6
366 040	Weilerswist
366 044	Zülpich, Stadt
370 000	Kreis Heinsberg	31 941	+14,2	5 561	+ 28,4
370 004	Erkelenz, Stadt	6 041	+58,7	1 113	+ 53,1
370 008	Gangelt	-	-	-	-
370 012	Geilenkirchen, Stadt	3 959	+30,7	1 714	+ 42,2
370 016	Heinsberg, Stadt
370 020	Hückelhoven, Stadt	4 209	- 9,0	709	+ 2,8
370 024	Selfkant	-	-	-	-
370 028	Übach-Palenberg, Stadt	2 386	+13,2	221	+ 30,0
370 032	Waldfeucht
370 036	Wassenberg, Stadt	4 027	- 1,5	361	- 22,2
370 040	Wegberg, Stadt	8 901	+10,6	882	+ 56,9
374 000	Oberbergischer Kreis	138 325	- 2,9	9 602	+ 19,8
374 004	Bergneustadt, Stadt	4 302	-14,3	100	+ 31,6
374 008	Engelskirchen
374 012	Gummersbach, Stadt	24 837	+ 5,3	3 943	+ 36,4
374 016	Hückeswagen, Stadt	7 437	+ 3,8	753	- 5,9
374 020	Lindlar	8 041	+ 1,7	326	- 11,4
374 024	Marienheide	14 400	+ 2,0	1 186	+ 4,8
374 028	Morsbach
374 032	Nümbrecht	21 050	- 3,6	312	- 5,5
374 036	Radevormwald, Stadt	17 166	- 4,5	730	+ 99,5
374 040	Reichshof	11 748	+ 4,1	278	+117,2
374 044	Waldbröl, Stadt	4 630	+ 0,9	3	- 92,7
374 048	Wiehl, Stadt	9 806	-27,7	1 027	+ 16,6
374 052	Wipperfürth, Stadt	6 302	-	466	+ 1,7
378 000	Rhein.-Berg.-Kreis	100 119	+ 3,1	8 775	- 0,5
378 004	Bergisch Gladbach, Stadt	42 207	+ 9,2	3 640	+ 8,0
378 008	Burscheid, Stadt	4 023	- 5,4	1 312	+ 9,4
378 012	Kürten	3 310	+16,0	139	- 12,6
378 016	Leichlingen (Rhld.), Stadt	10 174	-13,8	520	- 35,1
378 020	Odenthal	5 460	- 8,4	951	- 16,3
378 024	Overath, Stadt	5 240	- 0,4	368	- 31,0
378 028	Rösrath	9 576	- 3,5	340	+ 18,5
378 032	Wermelskirchen, Stadt	20 129	+ 9,3	1 505	+ 12,9
382 000	Rhein-Sieg-Kreis	276 005	+ 0,4	35 686	- 4,8
382 004	Alfter	2 517	- 7,2	227	- 16,2
382 008	Bad Honnef, Stadt	49 766	+ 3,8	5 334	+ 3,5
382 012	Bornheim, Stadt	10 222	+ 4,2	482	- 38,6
382 016	Eitorf	3 984	-20,2	265	+239,7
382 020	Hennef (Sieg), Stadt	21 206	- 4,1	1 500	- 5,8
382 024	Königswinter, Stadt	63 737	- 4,0	7 357	- 22,7
382 028	Lohmar, Stadt	9 419	+ 3,5	1 059	+ 16,1
382 032	Meckenheim, Stadt	7 495	-23,3	1 298	+ 3,1
382 036	Much	10 400	- 6,0	399	- 69,1
382 040	Neunkirchen-Seelscheid
382 044	Niederkassel, Stadt	6 230	- 0,3	654	+ 7,4
382 048	Rheinbach, Stadt	5 193	-19,9	395	- 12,2
382 052	Ruppichterath	6 188	-12,2	947	- 10,4
382 056	Sankt Augustin, Stadt	10 491	+ 7,0	1 769	+ 8,0
382 060	Siegburg, Stadt	21 232	+10,6	6 010	- 7,6
382 064	Swisttal
382 068	Troisdorf, Stadt	28 367	+28,5	6 393	+ 41,5
382 072	Wachtberg	6 464	-16,2	654	- 26,1
382 076	Windeck	9 038	+ 9,0	374	- 18,7
300 000	Reg.-Bez. Köln	2 505 357	+ 4,2	566 004	+ 7,3
	Kreisfreie Städte				
512 000	Bottrop	20 201	+ 4,4	4 144	+ 12,6
513 000	Gelsenkirchen	41 017	+ 0,4	8 163	+ 19,4
515 000	Münster	217 877	+ 3,3	18 877	+ 11,7

stätten nach Verwaltungsbezirken

Juli 2000

Übernachtungen				Mittlere Aufenthaltsdauer ²⁾		Mittlere Auslastung der Betten ³⁾	Gemeindekennziffer
aller Gäste	Veränderung ¹⁾	ausländischer Gäste	Veränderung ¹⁾	aller Gäste	ausländischer Gäste		
55 049	- 3,8	9 649	+ 48,6	3,8	3,1	25,4	366 036
.	366 040
.	366 044
71 232	- 0,8	15 185	- 14,5	2,2	2,7	27,2	370 000
14 907	+20,0	2 752	+ 59,7	2,5	2,5	39,8	370 004
-	-	-	-	-	-	-	370 008
9 284	-20,6	4 682	- 28,1	2,3	2,7	15,7	370 012
.	370 016
9 673	+ 5,8	1 611	+ 9,8	2,3	2,3	25,7	370 020
-	-	-	-	-	-	-	370 024
3 555	-41,5	482	- 85,3	1,5	2,2	15,6	370 028
.	370 032
8 738	+14,1	1 120	+ 24,0	2,2	3,1	31,1	370 036
19 968	- 4,2	3 076	+ 14,3	2,2	3,5	33,1	370 040
524 245	+ 3,5	27 038	+ 30,5	3,8	2,8	38,8	374 000
32 265	- 8,5	311	+ 62,0	7,5	3,1	47,2	374 004
.	374 008
56 888	+10,7	11 309	+ 61,3	2,3	2,9	25,6	374 012
17 099	- 0,9	2 102	- 7,4	2,3	2,8	40,1	374 016
27 918	+23,3	2 073	+ 87,3	3,5	6,4	31,4	374 020
42 073	+13,2	3 319	+ 7,6	2,9	2,8	34,8	374 024
.	374 028
105 673	- 3,5	827	- 5,6	5,0	2,7	54,2	374 032
47 933	- 2,4	1 751	+ 39,0	2,8	2,4	42,8	374 036
84 443	+32,8	675	+ 62,7	7,2	2,4	49,3	374 040
15 058	- 6,9	11	- 88,0	3,3	3,7	27,2	374 044
20 267	-31,7	2 627	+ 20,4	2,1	2,6	22,8	374 048
14 753	+ 0,9	996	- 3,6	2,3	2,1	23,0	374 052
259 652	+ 2,8	22 310	+ 6,0	2,6	2,5	34,5	378 000
93 114	+ 7,9	9 345	+ 14,1	2,2	2,6	33,6	378 004
10 935	+11,2	4 411	+ 38,3	2,7	3,4	43,9	378 008
8 227	+ 3,5	334	- 39,6	2,5	2,4	18,9	378 012
56 653	-11,1	1 446	+ 10,0	5,6	2,8	47,3	378 016
9 549	-19,0	2 017	- 32,3	1,7	2,1	25,0	378 020
18 380	+32,2	774	- 38,4	3,5	2,1	25,9	378 024
23 893	+15,4	664	+ 11,6	2,5	2,0	43,5	378 028
38 901	+ 1,1	3 319	+ 11,3	1,9	2,2	31,4	378 032
641 136	-	81 420	- 1,8	2,3	2,3	31,9	382 000
7 950	- 4,4	834	- 5,3	3,2	3,7	34,2	382 004
114 103	+ 9,1	14 287	+ 5,9	2,3	2,7	35,2	382 008
23 471	- 8,3	1 951	- 55,3	2,3	4,0	27,3	382 012
7 765	-22,3	1 245	+418,8	1,9	4,7	14,5	382 016
98 010	- 2,9	4 626	- 12,3	4,6	3,1	36,8	382 020
123 863	- 5,6	15 551	- 7,5	1,9	2,1	31,0	382 024
16 137	+ 5,1	2 177	+ 24,9	1,7	2,1	25,3	382 028
14 875	- 8,8	2 128	- 5,5	2,0	1,6	24,9	382 032
23 150	- 2,9	993	- 67,1	2,2	2,5	37,0	382 036
.	382 040
11 251	- 8,1	1 400	- 12,3	1,8	2,1	26,0	382 044
9 638	-22,6	609	- 28,9	1,9	1,5	28,0	382 048
11 565	-14,7	2 044	- 24,9	1,9	2,2	28,9	382 052
22 569	- 4,3	3 264	+ 6,8	2,2	1,8	33,0	382 056
36 842	+12,6	11 114	- 8,2	1,7	1,8	32,6	382 060
.	382 064
55 119	+30,3	14 793	+ 40,2	1,9	2,3	36,6	382 068
14 058	-18,6	1 894	+ 5,2	2,2	2,9	25,9	382 072
43 898	+ 0,1	1 201	+ 0,6	4,9	3,2	32,0	382 076
5 487 641	+ 1,6	1 194 473	+ 2,6	2,2	2,1	38,2	300 000
34 588	- 4,8	6 850	+ 10,1	1,7	1,7	37,7	512 000
80 189	+ 7,0	19 404	+ 29,0	2,0	2,4	40,0	513 000
581 701	- 2,4	32 656	+ 5,4	2,7	1,7	41,6	515 000

Gemeinde- kennziffer	Verwaltungsbezirk	Ankünfte			
		aller Gäste	Verän- derung ¹⁾	aus- ländischer Gäste	Verän- derung ¹⁾
554 000	Kreis Borken	134 099	+ 2,2	10 818	+ 7,5
554 004	Ahaus, Stadt	13 302	-10,8	1 532	+ 40,6
554 008	Bocholt, Stadt	11 354	+ 1,3	1 305	+ 50,0
554 012	Borken, Stadt	25 430	+ 4,5	951	- 2,3
554 016	Gescher, Stadt
554 020	Gronau (Westf.), Stadt	11 753	+12,6	1 752	+ 10,5
554 024	Heek	-	-	-	-
554 028	Heiden
554 032	Isselburg, Stadt	4 795	- 1,1	1 247	- 24,7
554 036	Legden	16 510	- 4,8	799	- 30,5
554 040	Raesfeld	5 576	+21,0	244	- 20,0
554 044	Reken	7 815	- 2,7	227	+ 26,8
554 048	Rhede, Stadt	3 705	-17,0	252	+ 28,6
554 052	Schöppingen	1 762	- 8,8	224	- 16,1
554 056	Stadtlohn, Stadt	4 996	+ 9,3	46	- 35,2
554 060	Südlohn
554 064	Velen	10 631	+ 3,8	543	- 17,1
554 068	Vreden, Stadt	6 641	+15,2	348	- 2,2
558 000	Kreis Coesfeld	78 834	- 1,2	5 389	+ 36,4
558 004	Ascheberg	9 149	- 5,1	904	- 8,7
558 008	Billerbeck, Stadt	12 168	-	651	+ 5,9
558 012	Coesfeld, Stadt	13 749	+ 3,1	1 101	+151,9
558 016	Dülmen, Stadt	14 688	-11,2	270	+ 37,1
558 020	Havixbeck	3 595	-14,0	571	+ 21,7
558 024	Lüdinghausen, Stadt	5 137	- 3,5	478	+ 37,8
558 028	Nordkirchen	962	- 3,5	260	+ 25,6
558 032	Nottuln	10 993	+14,4	496	+ 45,5
558 036	Olfen, Stadt	1 132	- 6,4	131	- 24,7
558 040	Rosendahl	2 290	+ 5,8	1	x
558 044	Senden	4 971	+ 6,4	526	+204,0
562 000	Kreis Recklinghausen	154 321	+ 1,4	19 912	+ 1,5
562 004	Castrop-Rauxel, Stadt	5 997	-24,2	412	- 47,8
562 008	Datteln, Stadt
562 012	Dorsten, Stadt	15 928	+17,6	2 468	+145,6
562 014	Gladbeck, Stadt
562 016	Haltern, Stadt	23 113	+ 5,1	427	- 49,9
562 020	Herten, Stadt	6 775	- 8,7	520	- 13,5
562 024	Marl, Stadt	11 998	-22,8	2 048	- 29,7
562 028	Oer-Erkenschwick, Stadt	16 389	+ 7,5	642	+ 54,0
562 032	Recklinghausen, Stadt	25 283	+ 7,0	3 718	+ 48,4
562 036	Waltrop, Stadt
566 000	Kreis Steinfurt	146 112	+ 8,9	14 891	+ 7,2
566 004	Altenberge	3 531	-16,8	24	- 40,0
566 008	Emsdetten, Stadt	9 624	+ 2,3	271	- 2,2
566 012	Greven, Stadt	10 405	- 0,9	594	- 2,5
566 016	Hörstel, Stadt	6 409	+14,3	716	- 45,6
566 020	Hopsten	8 712	- 1,2	224	- 1,8
566 024	Horstmar, Stadt	263	-29,1	23	+666,7
566 028	Ibbenbüren, Stadt	10 861	+33,6	1 470	+ 45,7
566 032	Ladbergen	5 525	+14,2	570	+ 10,5
566 036	Laer	740	- 4,3	53	- 29,3
566 040	Lengerich, Stadt	4 148	+ 0,8	537	+ 0,2
566 044	Lienen	2 169	+ 4,4	165	+126,0
566 048	Lotte	-	-	-	-
566 052	Metelen	2 205	+ 2,6	46	+ 7,0
566 056	Mettingen	6 300	+ 8,5	494	+ 19,0
566 060	Neuenkirchen	3 057	- 5,1	210	-
566 064	Nordwalde
566 068	Ochtrup, Stadt	1 695	-18,7	159	- 59,1
566 072	Recke	2 401	+25,6	242	+103,4
566 076	Rheine, Stadt	23 495	+16,4	2 836	+ 48,6
566 080	Saerbeck	7 189	+ 3,9	496	- 22,4
566 084	Steinfurt, Stadt	5 937	+33,8	405	- 7,3
566 088	Tecklenburg, Stadt	23 786	+11,5	4 924	+ 3,8
566 092	Westerkappeln
566 096	Wettringen	2 202	+11,6	342	+ 30,0

statten nach Verwaltungsbezirken

Juli 2000

Übernachtungen				Mittlere Aufenthaltsdauer ²⁾		Mittlere Auslastung der Betten ³⁾	Gemeindekennziffer
aller Gäste	Veränderung ¹⁾	ausländischer Gäste	Veränderung ¹⁾	aller Gäste	ausländischer Gäste		
253 212	+ 0,8	21 447	+ 17,2	1,9	2,0	26,2	554 000
24 353	- 6,3	2 956	+ 59,3	1,8	1,9	24,7	554 004
22 630	+10,1	3 459	+ 17,9	2,0	2,7	26,0	554 008
43 292	- 3,0	1 700	- 8,2	1,7	1,8	27,4	554 012
.	554 016
19 672	+ 1,1	2 544	+ 14,1	1,7	1,5	25,3	554 020
-	-	-	-	-	-	-	554 024
.	554 028
8 009	+ 5,6	1 862	- 19,4	1,7	1,5	36,6	554 032
30 043	- 1,9	1 022	- 38,5	1,8	1,3	24,1	554 036
7 228	+12,7	553	- 12,5	1,3	2,3	15,0	554 040
15 622	- 2,3	594	+ 42,4	2,0	2,6	23,2	554 044
6 663	-12,0	499	+ 1,6	1,8	2,0	31,3	554 048
4 002	- 9,7	822	+ 12,9	2,3	3,7	16,6	554 052
13 680	+15,8	162	+ 16,5	2,7	3,5	46,5	554 056
.	554 060
21 686	- 3,7	1 406	+ 50,5	2,0	2,6	29,6	554 064
12 184	- 1,2	562	- 30,1	1,8	1,6	23,1	554 068
162 574	- 2,6	10 169	+ 9,5	2,1	1,9	27,1	558 000
14 967	- 6,0	1 140	- 9,4	1,6	1,3	21,0	558 004
35 768	- 5,1	2 277	- 13,9	2,9	3,5	40,3	558 008
28 201	+ 3,7	2 143	+ 13,9	2,1	1,9	34,2	558 012
25 238	-10,5	425	+ 24,3	1,7	1,6	22,0	558 016
10 624	-12,7	1 099	+ 19,2	3,0	1,9	30,5	558 020
8 152	+ 3,2	926	+ 63,6	1,6	1,9	22,9	558 024
1 211	-12,4	374	+ 14,7	1,3	1,4	11,8	558 028
21 961	+10,2	1 025	+ 59,2	2,0	2,1	30,3	558 032
1 878	-22,6	202	- 56,0	1,7	1,5	14,4	558 036
3 575	+ 5,9	2	x	1,6	2,0	13,9	558 040
10 999	+ 2,5	556	+124,2	2,2	1,1	21,5	558 044
300 609	-	40 285	+ 1,8	1,9	2,0	34,2	562 000
11 888	-15,9	834	- 40,7	2,0	2,0	23,6	562 004
.	562 008
33 023	+30,1	7 084	+228,3	2,1	2,9	24,2	562 012
.	562 014
51 695	- 9,3	853	- 76,4	2,2	2,0	36,7	562 016
14 315	- 7,0	1 764	- 10,5	2,1	3,4	27,7	562 020
22 030	-18,5	4 181	- 21,5	1,8	2,0	27,1	562 024
33 246	+18,5	1 598	+ 37,3	2,0	2,5	32,7	562 028
47 488	+ 5,5	9 414	+ 46,8	1,9	2,5	30,6	562 032
.	562 036
304 134	+ 4,2	30 797	+ 3,5	2,1	2,1	29,7	566 000
6 340	- 2,6	170	- 20,2	1,8	7,1	29,2	566 004
21 989	+ 3,9	699	- 21,6	2,3	2,6	36,2	566 008
17 337	- 3,5	971	- 12,0	1,7	1,6	22,8	566 012
13 989	+ 6,7	1 143	- 44,3	2,2	1,6	25,4	566 016
12 147	-10,1	374	- 40,9	1,4	1,7	35,5	566 020
630	-11,0	37	+208,3	2,4	1,6	7,3	566 024
18 267	+37,1	2 594	+ 33,9	1,7	1,8	24,6	566 028
8 393	+12,4	1 030	+ 7,0	1,5	1,8	31,4	566 032
2 594	+ 3,8	108	- 52,8	3,5	2,0	16,6	566 036
7 978	+11,3	1 501	+ 22,4	1,9	2,8	22,2	566 040
9 425	- 2,9	557	- 4,5	4,3	3,4	21,8	566 044
-	-	-	-	-	-	-	566 048
6 696	-14,4	158	- 35,5	3,0	3,4	26,5	566 052
10 640	+ 5,3	670	- 2,3	1,7	1,4	26,6	566 056
5 808	- 3,7	457	+ 67,4	1,9	2,2	22,3	566 060
.	566 064
2 526	-19,8	270	- 59,6	1,5	1,7	18,8	566 068
6 840	+11,7	659	+ 25,3	2,8	2,7	24,0	566 072
42 385	+ 1,3	6 515	+ 11,1	1,8	2,3	32,5	566 076
14 841	- 0,3	804	- 4,3	2,1	1,6	37,3	566 080
12 741	+22,1	1 072	- 18,4	2,1	2,6	31,0	566 084
59 226	+ 4,1	6 276	+ 1,1	2,5	1,3	40,1	566 088
.	566 092
10 278	+19,4	4 229	+ 51,1	4,7	12,4	24,4	566 096

Gemeinde- kennziffer	Verwaltungsbezirk	Ankünfte			
		aller Gäste	Verän- derung ¹⁾	aus- ländischer Gäste	Verän- derung ¹⁾
570 000	Kreis Warendorf	61 512	+ 0,8	6 471	+ 3,3
570 004	Ahlen, Stadt	6 464	+ 5,6	1 017	+ 13,6
570 008	Beckum, Stadt	7 009	+10,5	628	+ 11,9
570 012	Beelen
570 016	Drensteinfurt, Stadt	744	-14,6	128	+ 19,6
570 020	Ennigerloh, Stadt	2 930	- 4,5	216	- 30,8
570 024	Everswinkel	2 749	- 7,1	270	+ 73,1
570 028	Oelde, Stadt	10 365	+ 2,0	1 919	- 1,8
570 032	Ostbevern
570 036	Sassenberg, Stadt	1 337	-14,3	28	- 74,3
570 040	Sendenhorst, Stadt	3 240	-10,7	578	- 12,8
570 044	Telgte, Stadt	6 307	+13,3	338	+ 14,2
570 048	Wadersloh	1 707	- 5,5	206	+121,5
570 052	Warendorf, Stadt	17 341	- 1,6	1 021	+ 5,5
500 000	Reg.-Bez. Münster	853 973	+ 2,9	88 665	+ 9,2
711 000	Kreisfreie Stadt Bielefeld	161 700	+15,2	23 602	+ 4,3
754 000	Kreis Gütersloh	117 772	+15,7	12 523	+ 13,5
754 004	Borgholzhausen, Stadt	3 684	+20,2	417	- 3,0
754 008	Gütersloh, Stadt	30 229	+ 5,3	4 563	+ 20,0
754 012	Halle (Westf.), Stadt	16 136	+14,9	1 315	+ 15,4
754 016	Harsewinkel, Stadt	16 805	+27,1	1 689	+ 14,0
754 020	Herzebrock-Clarholz	1 144	- 8,3	157	- 34,0
754 024	Langenberg
754 028	Rheda-Wiedenbrück, Stadt	19 903	+32,7	1 753	+ 40,6
754 032	Rietberg, Stadt	3 215	- 7,3	109	- 80,8
754 036	Schloß Holte-Stukenbrock	8 937	+18,2	740	+ 1,8
754 040	Steinhagen
754 044	Verl	5 345	+ 4,5	811	+ 7,4
754 048	Versmold, Stadt	4 045	+58,4	239	+408,5
754 052	Werther (Westf.), Stadt	4 928	+ 4,1	599	+ 25,6
758 000	Kreis Herford	67 157	+ 4,7	6 920	+ 10,4
758 004	Bünde, Stadt	3 736	+16,3	501	+ 40,3
758 008	Enger, Stadt
758 012	Herford, Stadt	16 061	+ 5,1	2 590	+ 21,8
758 016	Hiddenhausen	6 652	+21,0	362	- 30,4
758 020	Kirchlengern
758 024	Löhne, Stadt	10 550	- 4,5	701	+ 12,5
758 028	Rödinghausen	7 524	- 2,4	16	- 46,7
758 032	Spenge, Stadt
758 036	Vlotho, Stadt	20 503	+ 5,9	2 644	+ 9,6
762 000	Kreis Höxter	119 087	+ 4,4	5 276	+ 24,5
762 004	Bad Driburg, Stadt	33 642	+ 6,6	439	+ 60,8
762 008	Beverungen, Stadt	12 393	+ 0,2	402	- 14,8
762 012	Borgentreich, Stadt
762 016	Brakel, Stadt	10 057	- 3,3	446	- 16,6
762 020	Höxter, Stadt	22 390	+ 6,6	1 546	+ 16,8
762 024	Marienmünster, Stadt	2 815	-18,0	233	+ 37,9
762 028	Nieheim, Stadt	9 479	+ 2,8	697	+ 94,2
762 032	Steinheim, Stadt
762 036	Warburg, Stadt	20 826	+ 8,6	1 120	+ 23,5
762 040	Willebadessen, Stadt	4 419	+10,7	295	+192,1
766 000	Kreis Lippe	199 582	+ 6,4	14 588	+ 0,9
766 004	Augustdorf
766 008	Bad Salzuflen, Stadt	61 508	+10,4	3 464	+ 4,0
766 012	Barntrup, Stadt
766 016	Blomberg, Stadt	11 668	+ 3,8	892	+ 83,5
766 020	Detmold, Stadt	34 321	+ 4,5	3 621	- 14,6
766 024	Dörentrup	4 721	+16,7	56	+ 51,4
766 028	Extetal	8 357	- 0,7	961	- 8,0
766 032	Horn-Bad Meinberg, Stadt	34 867	+13,6	1 659	+ 57,4

stätten nach Verwaltungsbezirken

Juli 2000

Übernachtungen				Mittlere Aufenthaltsdauer ²⁾		Mittlere Auslastung der Betten ³⁾	Gemeindekennziffer
aller Gäste	Veränderung ¹⁾	ausländischer Gäste	Veränderung ¹⁾	aller Gäste	ausländischer Gäste		
136 361	+ 0,4	17 972	+ 23,1	2,2	2,8	28,6	570 000
13 282	+ 2,5	2 856	+ 40,1	2,1	2,8	24,7	570 004
9 809	- 7,6	912	+ 20,8	1,4	1,5	20,4	570 008
.	570 012
1 554	+16,0	320	+150,0	2,1	2,5	11,0	570 016
8 269	+10,2	1 056	+ 67,6	2,8	4,9	38,9	570 020
9 695	-11,6	1 049	+142,8	3,5	3,9	34,9	570 024
21 563	+ 1,0	4 294	- 6,3	2,1	2,2	27,2	570 028
.	570 032
3 820	-26,6	37	- 92,3	2,9	1,3	27,8	570 036
6 560	-10,3	1 522	- 23,7	2,0	2,6	25,9	570 040
11 141	+15,9	692	+ 29,8	1,8	2,0	31,7	570 044
6 146	- 6,0	285	+185,0	3,6	1,4	29,4	570 048
41 717	+ 5,6	4 662	+103,6	2,4	4,6	34,5	570 052
1 853 368	-	179 580	+ 9,7	2,2	2,0	32,9	500 000
289 998	+13,0	44 208	+ 4,9	1,8	1,9	33,3	711 000
212 289	+13,5	29 472	+ 23,0	1,8	2,4	30,5	754 000
5 857	+ 6,4	1 097	+ 22,2	1,6	2,6	34,4	754 004
58 280	+13,6	11 748	+ 44,3	1,9	2,6	33,6	754 008
30 982	+ 8,1	2 646	+ 25,4	1,9	2,0	35,0	754 012
24 597	+10,8	3 651	- 10,4	1,5	2,2	33,0	754 016
2 067	- 8,5	502	- 17,0	1,8	3,2	11,0	754 020
.	754 024
30 529	+20,3	3 004	+ 45,8	1,5	1,7	32,9	754 028
7 837	- 7,8	258	- 72,1	2,4	2,4	25,6	754 032
17 100	+18,2	1 905	- 5,7	1,9	2,6	28,4	754 036
.	754 040
10 603	+17,3	2 222	+ 7,7	2,0	2,7	25,7	754 044
7 548	+74,5	706	x	1,9	3,0	20,5	754 048
9 831	+ 1,0	1 270	+ 56,4	2,0	2,1	30,4	754 052
251 248	+ 2,9	21 231	- 6,4	3,7	3,1	39,1	758 000
21 687	+ 7,3	1 253	+ 32,7	5,8	2,5	44,8	758 004
.	758 008
27 544	+ 2,8	4 925	+ 5,4	1,7	1,9	22,4	758 012
11 415	+18,1	843	- 29,4	1,7	2,3	23,2	758 016
.	758 020
55 400	+19,0	1 430	+ 16,4	5,3	2,0	45,1	758 024
21 700	- 5,3	136	- 31,3	2,9	8,5	44,9	758 028
.	758 032
107 786	- 4,4	12 326	- 10,4	5,3	4,7	47,5	758 036
662 872	+ 2,8	18 897	+ 41,3	5,6	3,6	44,0	762 000
428 715	+ 3,3	1 723	+ 82,3	12,7	3,9	63,4	762 004
33 876	+ 0,5	707	+ 11,0	2,7	1,8	29,2	762 008
.	762 012
31 467	-13,5	3 173	- 1,0	3,1	7,1	27,2	762 016
46 523	+10,1	3 853	+ 55,2	2,1	2,5	29,1	762 020
18 079	- 6,3	1 699	- 13,6	6,4	7,3	25,1	762 024
38 467	+ 6,3	4 301	+119,2	4,1	6,2	24,4	762 028
.	762 032
48 327	+ 4,7	2 255	+ 44,5	2,3	2,0	38,0	762 036
11 286	+11,8	986	+202,5	2,6	3,3	18,9	762 040
1 085 742	+ 5,4	40 235	- 3,5	5,4	2,8	39,7	766 000
553 523	+11,0	7 876	- 29,1	9,0	2,3	55,0	766 004
.	766 008
.	766 012
28 291	+ 7,0	2 254	+127,2	2,4	2,5	23,7	766 016
66 076	+ 5,6	6 475	- 10,9	1,9	1,8	34,0	766 020
18 815	+ 5,0	227	+ 72,0	4,0	4,1	33,2	766 024
42 751	-10,0	4 301	- 23,7	5,1	4,5	20,6	766 028
232 039	+ 5,7	6 805	+113,0	6,7	4,1	42,3	766 032

Gemeinde- kennziffer	Verwaltungsbezirk	Ankünfte			
		aller Gäste	Verän- derung ¹⁾	aus- ländischer Gäste	Verän- derung ¹⁾
	Noch: Kreis Lippe				
766 036	Kalletal	1 740	+ 8,9	57	- 16,2
766 040	Lage, Stadt	9 716	- 7,1	191	+ 0,5
766 044	Lemgo, Stadt	8 332	+ 2,4	572	- 45,4
766 048	Leopoldshöhe
766 052	Lügde, Stadt	7 562	+13,0	456	+ 78,8
766 056	Oerlinghausen, Stadt	8 028	-19,7	215	- 53,6
766 060	Schieder-Schwalenberg, Stadt	7 150	+11,5	2 307	+ 12,4
766 064	Schlangen	372	-17,3	46	- 57,0
770 000	Kreis Minden-Lübbecke	144 869	+ 8,7	15 049	+ 9,2
770 004	Bad Oeynhausen, Stadt	51 796	+18,0	7 053	+ 35,1
770 008	Espelkamp, Stadt	4 840	-11,6	565	+ 7,2
770 012	Hille	2 218	+13,0	18	- 18,2
770 016	Hüllhorst	8 867	+10,5	394	- 6,0
770 020	Lübbecke, Stadt	3 284	- 0,1	350	- 22,9
770 024	Minden, Stadt	30 430	+11,9	3 126	- 6,6
770 028	Petershagen, Stadt	8 845	+17,3	353	+ 32,7
770 032	Porta Westfalica, Stadt	20 529	- 5,7	2 113	- 24,4
770 036	Preußisch-Oldendorf, Stadt	7 765	+ 5,1	313	+101,9
770 040	Rahden, Stadt	4 495	-10,3	524	+ 15,2
770 044	Stemwede	1 800	+ 1,1	240	+105,1
774 000	Kreis Paderborn	113 509	+ 4,5	12 260	- 10,2
774 004	Altenbeken	840	+ 8,4	170	- 1,2
774 008	Bad Lippspringe, Stadt	24 438	+12,5	2 151	+ 12,9
774 012	Borchen	5 124	- 3,9	125	- 34,2
774 016	Büren, Stadt	11 508	+15,9	395	+ 21,5
774 020	Delbrück, Stadt	6 421	+24,8	476	+ 3,0
774 024	Hövelhof	4 118	+10,3	266	+ 19,3
774 028	Lichtenau, Stadt	4 541	-37,2	71	- 96,5
774 032	Paderborn, Stadt	42 691	+ 5,2	7 130	+ 2,4
774 036	Salzkotten, Stadt	3 073	-16,2	307	- 26,0
774 040	Bad Wünnenberg, Stadt	10 755	+ 2,2	1 169	+ 16,8
700 000	Reg.-Bez. Detmold	923 676	+ 8,7	90 218	+ 4,8
	Kreisfreie Städte				
911 000	Bochum	144 043	- 3,8	17 999	+ 5,1
913 000	Dortmund	197 598	- 3,8	27 929	- 7,7
914 000	Hagen	39 783	+16,8	4 979	+ 1,9
915 000	Hamm	41 953	+ 1,7	8 571	- 5,7
916 000	Herne	8 321	- 6,6	594	+ 42,4
954 000	Ennepe-Ruhr-Kreis	82 123	- 0,2	7 970	+ 14,9
954 004	Breckerfeld, Stadt	6 429	+10,5	57	-
954 008	Ennepetal, Stadt
954 012	Gevelsberg, Stadt
954 016	Hattingen, Stadt	18 560	- 1,1	1 825	+ 15,7
954 020	Herdecke, Stadt	9 399	- 0,1	651	+ 16,0
954 024	Schwelm, Stadt	10 488	- 6,0	1 627	+ 54,1
954 028	Sprockhövel, Stadt
954 032	Wetter (Ruhr), Stadt	8 178	+ 6,8	930	+ 47,2
954 036	Witten, Stadt	12 359	- 1,7	1 914	- 4,3
958 000	Hochsauerland Kreis	528 936	+ 6,4	87 596	- 21,3
958 004	Arnsberg, Stadt	33 125	+ 5,9	3 861	+ 5,1
958 008	Bestwig	12 857	+ 8,2	1 389	+ 62,5
958 012	Brilon, Stadt	20 520	- 5,9	1 986	- 23,0
958 016	Eslohe (Sauerland)	16 279	+ 0,8	1 023	+ 10,5
958 020	Hallenberg, Stadt	13 318	- 3,6	7 461	+ 1,2
958 024	Marsberg, Stadt	3 956	+15,0	751	+ 25,2
958 028	Medebach, Stadt	125 400	+ 9,3	24 903	- 51,8
958 032	Meschede, Stadt	21 958	+ 6,4	1 225	+ 14,8
958 036	Olsberg, Stadt	27 000	- 3,5	3 586	- 10,7
958 040	Schmallenberg, Stadt	84 255	+11,7	9 928	+ 6,9
958 044	Sundern (Sauerland), Stadt	33 120	+ 1,0	2 103	- 23,1
958 048	Winterberg, Stadt	137 148	+ 7,7	29 380	+ 10,6

statten nach Verwaltungsbezirken

Juli 2000

Übernachtungen				Mittlere Aufenthaltsdauer ²⁾		Mittlere Auslastung der Betten ³⁾	Gemeindekennziffer
aller Gäste	Veränderung ¹⁾	ausländischer Gäste	Veränderung ¹⁾	aller Gäste	ausländischer Gäste		
7 514	+ 2,1	220	+ 20,9	4,3	3,9	18,7	766 036
29 956	- 9,6	989	- 22,4	3,1	5,2	25,9	766 040
18 718	- 5,9	1 637	- 40,5	2,2	2,9	27,5	766 044
.	766 048
22 061	+ 7,3	1 443	+ 82,2	2,9	3,2	19,4	766 052
36 132	-24,5	983	- 44,5	4,5	4,6	32,0	766 056
26 077	+ 4,0	6 541	+ 7,4	3,6	2,8	19,8	766 060
1 031	- 8,8	324	- 4,1	2,8	7,0	17,3	766 064
826 841	+10,9	32 405	+ 7,6	5,7	2,2	49,2	770 000
544 902	+14,3	13 883	+ 26,3	10,5	2,0	61,4	770 004
10 867	- 3,8	1 981	+ 53,1	2,2	3,5	30,6	770 008
11 036	- 9,1	53	- 61,3	5,0	2,9	33,4	770 012
17 657	+ 0,5	1 150	+ 23,5	2,0	2,9	36,9	770 016
4 952	+ 5,3	604	- 26,8	1,5	1,7	29,5	770 020
48 203	+11,6	5 793	- 4,8	1,6	1,9	31,9	770 024
61 870	+31,1	1 476	+ 15,4	7,0	4,2	47,9	770 028
39 839	- 6,8	4 172	- 36,9	1,9	2,0	27,7	770 032
71 576	- 0,8	1 826	+114,8	9,2	5,8	40,6	770 036
10 132	-13,4	850	+ 3,2	2,3	1,6	30,1	770 040
5 807	- 6,5	617	+112,0	3,2	2,6	20,9	770 044
412 557	+ 4,8	30 265	- 15,6	3,6	2,5	40,8	774 000
4 160	+ 7,8	1 485	- 3,1	5,0	8,7	17,7	774 004
177 813	+13,0	5 448	+ 13,3	7,3	2,5	55,4	774 008
24 608	+ 1,6	582	- 18,1	4,8	4,7	36,6	774 012
25 042	- 1,4	1 178	+ 1,8	2,2	3,0	29,3	774 016
10 516	+ 8,2	758	+ 3,8	1,6	1,6	28,5	774 020
6 678	- 0,4	716	+ 75,5	1,6	2,7	19,5	774 024
11 652	-42,4	393	- 93,3	2,6	5,5	20,9	774 028
81 031	+ 8,7	14 905	- 3,4	1,9	2,1	43,7	774 032
4 357	-14,9	563	- 31,3	1,4	1,8	20,2	774 036
66 700	+ 0,1	4 237	- 2,9	6,2	3,6	37,1	774 040
3 741 547	+ 6,8	216 713	+ 3,3	4,1	2,4	40,9	700 000
240 699	- 2,6	40 886	+ 7,5	1,7	2,3	38,3	911 000
350 699	- 1,9	59 956	- 1,8	1,8	2,1	35,7	913 000
74 406	+19,7	9 492	+ 4,3	1,9	1,9	34,0	914 000
64 893	- 5,4	13 674	-	1,5	1,6	31,4	915 000
18 023	- 1,4	1 589	+ 26,9	2,2	2,7	25,3	916 000
228 379	- 0,1	22 031	+ 4,6	2,8	2,8	38,6	954 000
13 943	+ 8,2	207	+ 66,9	2,2	3,6	29,2	954 004
.	954 008
.	954 012
39 637	+ 2,4	4 395	+ 3,5	2,1	2,4	38,1	954 016
28 552	- 4,5	1 736	+ 29,6	3,0	2,7	43,8	954 020
23 233	- 6,2	4 027	+ 63,0	2,2	2,5	37,6	954 024
.	954 028
13 921	+ 1,0	2 430	+ 52,2	1,7	2,6	25,9	954 032
26 308	- 6,1	6 150	- 22,9	2,1	3,2	28,1	954 036
2 133 879	+ 4,4	335 715	- 25,6	4,0	3,8	40,2	958 000
105 516	+ 8,4	9 234	+ 2,3	3,2	2,4	34,8	958 004
43 935	+ 3,1	5 473	+ 87,7	3,4	3,9	27,9	958 008
110 349	+ 1,2	9 960	- 14,7	5,4	5,0	38,3	958 012
83 964	- 1,3	4 266	+ 28,3	5,2	4,2	33,4	958 016
51 036	- 0,9	24 654	+ 3,0	3,8	3,3	37,4	958 020
8 726	+14,4	2 129	+ 3,2	2,2	2,8	24,7	958 024
566 825	+ 9,9	115 124	- 50,8	4,5	4,6	66,9	958 028
80 562	+ 4,3	4 716	+ 15,8	3,7	3,8	33,9	958 032
99 618	- 3,4	11 559	- 2,5	3,7	3,2	34,4	958 036
399 556	+ 5,7	42 297	+ 4,1	4,7	4,3	41,9	958 040
84 727	- 1,7	6 446	- 18,6	2,6	3,1	27,9	958 044
499 065	+ 1,9	99 857	- 0,1	3,6	3,4	33,2	958 048

Gemeinde- kennziffer	Verwaltungsbezirk	Ankünfte			
		aller Gäste	Verän- derung ¹⁾	aus- ländischer Gäste	Verän- derung ¹⁾
962 000	Märkischer Kreis	127 616	+ 3,3	8 528	-29,7
962 004	Altena, Stadt	8 286	+ 4,7	418	-17,9
962 008	Balve, Stadt	8 741	+ 4,1	70	+ 4,5
962 012	Halver, Stadt	2 608	+ 7,9	168	+ 9,8
962 016	Hemer, Stadt
962 020	Herscheid	1 790	- 8,8	225	-16,0
962 024	Iserlohn, Stadt	24 830	+ 29,3	2 073	-24,0
962 028	Kierspe, Stadt
962 032	Lüdenscheid, Stadt	27 937	+ 8,5	3 184	-35,0
962 036	Meinerzhagen, Stadt	22 632	+ 2,4	815	-26,6
962 040	Menden (Sauerland), Stadt	5 559	- 10,4	487	- 9,8
962 044	Nachrodt-Wiblingwerde	9 470	- 25,4	92	-32,4
962 048	Neuenrade, Stadt	3 754	- 6,4	342	-69,1
962 052	Plettenberg, Stadt	4 173	+ 13,1	154	+ 3,4
962 056	Schalksmühle
962 060	Werdohl, Stadt	1 896	- 2,4	217	+38,2
966 000	Kreis Olpe	116 917	- 0,2	5 495	-10,4
966 004	Attendorn, Stadt	22 588	+ 3,6	1 631	-13,4
966 008	Drolshagen, Stadt	3 115	- 2,3	448	+14,6
966 012	Finnentrop	7 339	+ 3,7	480	+ 5,7
966 016	Kirchhundem	16 765	- 19,0	874	-18,1
966 020	LenneStadt, Stadt	33 377	+ 7,8	1 549	+ 1,8
966 024	Olpe, Stadt	26 861	+ 1,7	350	-28,6
966 028	Wenden	6 872	- 1,6	163	-50,3
970 000	Kreis Siegen-Wittgenstein	124 826	+ 1,8	10 919	-13,8
970 004	Bad Berleburg, Stadt	22 429	+ 1,6	773	- 3,6
970 008	Burbach
970 012	Erndtebrück
970 016	Freudenberg, Stadt	9 603	+ 0,7	1 010	+14,3
970 020	Hilchenbach, Stadt	12 017	+ 3,1	647	-23,0
970 024	Kreuztal, Stadt	3 145	+ 9,6	306	+ 8,9
970 028	Bad Laasphe, Stadt	19 312	- 9,9	2 372	-28,9
970 032	Netphen, Stadt	6 839	+ 5,3	235	-11,0
970 036	Neunkirchen	1 671	+ 6,8	175	-21,5
970 040	Siegen, Stadt	35 948	+ 12,0	4 721	- 9,7
970 044	Wilnsdorf	9 027	- 0,7	353	- 5,9
974 000	Kreis Soest	158 651	+ 2,5	6 207	-22,7
974 004	Anröchte
974 008	Bad Sassendorf	36 943	+ 5,0	266	-47,1
974 012	Ense	1 041	- 12,9	132	- 5,7
974 016	Erwitte, Stadt	8 429	+ 12,6	45	-10,0
974 020	Geseke, Stadt
974 024	Lippetal	830	+ 32,8	123	+25,5
974 028	Lippstadt, Stadt	30 853	- 14,0	1 679	-40,9
974 032	Möhnesee	24 531	+ 10,9	834	-10,0
974 036	Rüthen, Stadt	7 215	+ 28,2	338	+47,6
974 040	Soest, Stadt	22 166	+ 7,2	1 387	+ 7,7
974 044	Warstein, Stadt	9 519	+ 7,9	926	-22,6
974 048	Welper	-	-100,0	-	-
974 052	Werl, Stadt	2 933	- 3,6	209	-37,0
974 056	Wickede (Ruhr)	1 590	+ 7,9	81	-13,8
978 000	Kreis Unna	77 352	+ 2,4	9 775	- 9,1
978 004	Bergkamen, Stadt
978 008	Bönen
978 012	Fröndenberg, Stadt	2 752	- 25,2	176	-51,4
978 016	Holzwickede
978 020	Kamen, Stadt	12 644	- 16,5	1 857	-31,1
978 024	Lünen, Stadt	14 782	+ 18,6	968	-40,2
978 028	Schwerte, Stadt	15 996	+ 18,9	564	-18,7
978 032	Selm, Stadt	1 369	+ 1,3	16	-93,9
978 036	Unna, Stadt	14 501	+ 6,4	2 121	+ 8,3
978 040	Werne, Stadt	7 122	+ 7,2	1 428	+14,1
900 000	Reg.-Bez. Arnsberg	1 648 119	+ 2,2	196 562	-14,4
	Nordrhein-Westfalen	8 122 017	+ 3,8	1 493 013	+ 4,0

stätten nach Verwaltungsbezirken

Juli 2000

Übernachtungen				Mittlere Aufenthaltsdauer ²⁾		Mittlere Auslastung der Betten ³⁾	Gemeindekennziffer
aller Gäste	Veränderung ¹⁾	ausländischer Gäste	Veränderung ¹⁾	aller Gäste	ausländischer Gäste		
272 245	- 2,7	19 045	- 28,2	2,1	2,2	30,1	962 000
16 196	+ 2,3	877	- 28,6	2,0	2,1	27,3	962 004
19 780	+ 0,9	220	- 3,1	2,3	3,1	25,6	962 008
3 214	- 19,5	301	+ 3,4	1,2	1,8	19,6	962 012
.	962 016
3 125	- 12,9	505	- 13,1	1,7	2,2	16,0	962 020
43 928	+ 21,4	4 377	- 26,4	1,8	2,1	32,2	962 024
.	962 028
48 424	+ 9,0	6 044	- 40,4	1,7	1,9	31,9	962 032
57 798	- 11,4	2 307	- 27,9	2,6	2,8	33,6	962 036
9 918	- 6,8	879	- 21,4	1,8	1,8	24,0	962 040
22 542	- 24,2	232	- 24,9	2,4	2,5	28,1	962 044
8 658	+ 3,8	1 121	- 45,7	2,3	3,3	36,9	962 048
7 475	+ 7,3	432	+ 9,9	1,8	2,8	25,5	962 052
.	962 056
5 182	+ 7,8	734	+ 97,8	2,7	3,4	20,6	962 060
304 965	- 4,0	16 012	- 11,7	2,6	2,9	27,6	966 000
50 162	- 2,5	4 915	- 6,5	2,2	3,0	28,8	966 004
8 075	- 2,0	1 218	- 4,5	2,6	2,7	15,7	966 008
17 576	+ 0,3	1 373	+ 7,7	2,4	2,9	19,7	966 012
53 112	- 17,0	2 689	- 17,8	3,2	3,1	29,2	966 016
91 844	+ 5,0	4 553	- 1,8	2,8	2,9	29,2	966 020
71 918	- 6,2	897	- 48,0	2,7	2,6	31,0	966 024
12 278	- 1,8	367	- 47,0	1,8	2,3	19,8	966 028
602 158	- 1,3	26 691	- 19,6	4,8	2,4	46,1	970 000
292 879	+ 2,2	2 117	- 4,8	13,1	2,7	65,0	970 004
.	970 008
.	970 012
18 819	- 2,2	2 932	+ 96,5	2,0	2,9	23,6	970 016
54 700	- 14,4	2 730	- 20,8	4,6	4,2	33,9	970 020
5 930	+ 15,0	598	+ 4,4	1,9	2,0	24,3	970 024
105 641	+ 1,3	6 819	- 35,1	5,5	2,9	46,9	970 028
18 795	- 3,3	753	- 35,6	2,7	3,2	28,4	970 032
3 159	- 10,8	285	- 39,9	1,9	1,6	29,3	970 036
64 355	- 4,6	8 374	- 26,4	1,8	1,8	36,0	970 040
22 345	+ 10,0	1 385	+ 23,1	2,5	3,9	34,7	970 044
791 449	+ 4,8	13 813	- 22,0	5,0	2,2	45,0	974 000
.	974 004
310 634	+ 11,6	523	- 61,1	8,4	2,0	61,5	974 008
1 970	- 27,0	385	- 48,7	1,9	2,9	18,5	974 012
85 207	+ 11,8	505	+114,0	10,1	11,2	54,9	974 016
.	974 020
1 695	+ 4,8	169	- 49,1	2,0	1,4	13,0	974 024
208 363	- 4,6	2 922	- 38,0	6,8	1,7	52,9	974 028
74 167	+ 4,3	3 290	+ 25,2	3,0	3,9	35,1	974 032
17 448	+ 31,4	954	+ 32,3	2,4	2,8	27,8	974 036
34 453	- 2,0	2 267	- 7,6	1,6	1,6	25,7	974 040
19 707	+ 5,3	1 914	- 37,9	2,1	2,1	21,0	974 044
-	-100,0	-	-	-	-	-	974 048
4 593	+ 0,8	331	- 44,6	1,6	1,6	29,7	974 052
2 805	+ 12,6	162	+ 4,5	1,8	2,0	31,4	974 056
141 205	+ 1,1	19 797	- 12,8	1,8	2,0	29,4	978 000
.	978 004
.	978 008
4 784	- 29,4	384	- 57,4	1,7	2,2	22,8	978 012
.	978 016
19 089	- 11,7	2 523	- 35,7	1,5	1,4	34,8	978 020
25 448	+ 2,3	1 892	- 51,8	1,7	2,0	23,9	978 024
33 440	+ 28,0	1 855	- 3,6	2,1	3,3	42,7	978 028
1 813	- 15,8	29	- 93,4	1,3	1,8	11,2	978 032
26 794	+ 7,0	5 270	+ 11,0	1,8	2,5	31,9	978 036
12 359	- 0,9	2 826	+ 4,6	1,7	2,0	23,7	978 040
5 223 000	+ 1,9	578 701	- 18,9	3,2	2,9	38,5	900 000
20 828 017	+ 3,1	3 384 812	+ 1,2	2,6	2,3	38,2	

3.2 Leistung der Beherbergungs

Januar bis

Lfd. Nr.	Gemeindeguppe Betriebsart	Ankünfte			
		aller Gäste	Veränderung ¹⁾	ausländischer Gäste	Veränderung ¹⁾
1	Mineral-, Moor-, Sole- und Thermalbäder	460 221	+ 9,8	68 394	+15,7
2	Hotels	237 826	+11,0	47 800	+16,2
3	Gasthöfe	7 808	+ 1,9	1 058	+ 1,2
4	Pensionen	33 753	+ 3,0	321	-19,5
5	Hotels garnis	57 033	+11,7	15 728	+11,0
6	Erholungs-, Ferien- und Schulungsheime	22 594	- 9,5	457	+34,8
7	Ferienhäuser, -wohnungen, -zentren	1 974	+ 1,9	88	+49,2
8	Hütten, Jugendherbergen u. Ä.	15 572	+13,9	2 750	+47,9
9	Sanatorien und Kurkrankenhäuser	83 661	+14,6	192	+53,6
10	Heilklimatische Kurorte	169 946	+ 5,9	29 970	+10,9
11	Hotels	71 119	+ 1,8	17 501	+ 7,5
12	Gasthöfe	4 413	+ 1,5	965	- 1,5
13	Pensionen	9 195	+10,8	2 034	+12,9
14	Hotels garnis
15	Erholungs-, Ferien- und Schulungsheime	37 491	+ 0,1	237	+22,2
16	Ferienhäuser, -wohnungen, -zentren	31 096	+18,9	8 364	+19,0
17	Hütten, Jugendherbergen u. Ä.	11 032	+19,2	379	+13,5
18	Sanatorien und Kurkrankenhäuser
19	Kneippkurorte	138 151	+ 1,4	20 844	- 2,7
20	Hotels	88 215	- 0,5	15 882	- 5,3
21	Gasthöfe	3 624	-10,4	315	-27,1
22	Pensionen	3 642	+ 2,8	299	-20,5
23	Hotels garnis
24	Erholungs-, Ferien- und Schulungsheime	13 330	- 4,2	195	+59,8
25	Ferienhäuser, -wohnungen, -zentren	6 919	+19,7	3 218	+18,8
26	Hütten, Jugendherbergen u. Ä.	17 417	+13,3	674	-12,4
27	Sanatorien und Kurkrankenhäuser
28	Kneippheilbäder	151 269	+ 5,5	14 111	- 2,7
29	Hotels	73 556	+ 3,4	8 425	- 7,1
30	Gasthöfe	11 316	+ 4,9	2 714	+13,0
31	Pensionen	9 943	+ 0,5	686	-17,0
32	Hotels garnis	2 805	+27,3	289	+24,6
33	Erholungs-, Ferien- und Schulungsheime	18 155	- 6,7	183	-25,0
34	Ferienhäuser, -wohnungen, -zentren	4 937	+ 8,5	1 109	+ 7,7
35	Hütten, Jugendherbergen u. Ä.	9 472	- 0,9	523	-11,7
36	Sanatorien und Kurkrankenhäuser	21 085	+33,4	182	+61,1
37	Heilbäder zusammen	919 587	+ 7,0	133 319	+ 9,2
38	Hotels	470 716	+ 6,0	89 608	+ 7,6
39	Gasthöfe	27 161	+ 1,2	5 052	+ 4,0
40	Pensionen	56 533	+ 3,7	3 340	- 1,9
41	Hotels garnis	63 618	+11,6	16 767	+11,6
42	Erholungs-, Ferien- und Schulungsheime	91 570	- 4,4	1 072	+19,2
43	Ferienhäuser, -wohnungen, -zentren	44 926	+16,9	12 779	+18,0
44	Hütten, Jugendherbergen u. Ä.	53 493	+11,8	4 326	+21,7
45	Sanatorien und Kurkrankenhäuser	111 570	+17,3	375	+43,1

1) Veränderung gegenüber dem Vorjahreszeitraum in % – 2) Mittlere Aufenthaltsdauer in Tagen = Übernachtungen / Ankünfte – 3) Mittlere Auslastung =

stätten nach Gemeindegruppen und Betriebsarten
Juli 2000

Übernachtungen				Mittlere Aufenthaltsdauer ²⁾		Mittlere Auslastung der Betten ³⁾	Lfd. Nr.
aller Gäste	Veränderung ¹⁾	ausländischer Gäste	Veränderung ¹⁾	aller Gäste	ausländische Gäste		
2 947 557	+ 8,2	134 548	+ 14,4	6,4	2,0	55,1	1
502 707	+ 6,7	89 545	+ 15,4	2,1	1,9	37,2	2
16 653	+ 5,0	1 825	+ 0,9	2,1	1,7	28,7	3
329 721	- 7,8	2 364	- 54,4	9,8	7,4	38,6	4
117 871	+11,5	31 340	+ 18,6	2,1	2,0	30,7	5
83 111	- 9,6	1 800	+ 30,7	3,7	3,9	41,7	6
23 497	+ 3,5	1 218	+112,9	11,9	13,8	21,0	7
33 797	+16,5	4 788	+ 51,6	2,2	1,7	36,2	8
1 840 200	+12,9	1 668	+ 14,9	22,0	8,7	80,2	9
689 181	+ 4,0	101 359	+ 0,1	4,1	3,4	36,9	10
195 045	+ 5,3	54 794	- 3,9	2,7	3,1	31,5	11
15 599	+ 9,4	2 769	- 6,8	3,5	2,9	24,5	12
37 016	+ 9,7	5 709	+ 6,3	4,0	2,8	23,8	13
.	14
156 711	- 7,8	405	- 1,7	4,2	1,7	43,6	15
148 836	+10,4	36 048	+ 6,9	4,8	4,3	34,6	16
28 937	+11,9	626	- 6,4	2,6	1,7	28,8	17
.	18
412 585	- 0,4	48 909	-	3,0	2,3	31,6	19
179 039	+ 0,1	32 456	- 7,0	2,0	2,0	31,9	20
8 693	- 9,6	728	- 25,7	2,4	2,3	13,7	21
14 757	+ 9,1	980	+ 4,4	4,1	3,3	17,9	22
.	23
54 267	-12,0	827	+ 44,8	4,1	4,2	33,5	24
33 445	+19,2	11 909	+ 23,6	4,8	3,7	18,6	25
36 851	+ 9,1	1 229	+ 2,0	2,1	1,8	30,2	26
.	27
865 439	+ 3,4	53 911	- 5,6	5,7	3,8	46,2	28
235 386	+ 3,2	33 027	- 4,8	3,2	3,9	38,6	29
39 287	- 0,6	9 497	+ 5,9	3,5	3,5	25,5	30
51 085	- 8,2	2 958	- 14,4	5,1	4,3	28,8	31
5 964	+20,8	637	+ 43,1	2,1	2,2	16,1	32
53 725	-10,6	838	- 36,9	3,0	4,6	35,6	33
30 241	+ 6,6	5 513	- 9,8	6,1	5,0	25,5	34
22 301	- 8,0	911	- 46,3	2,4	1,7	26,8	35
427 450	+ 7,9	530	+ 31,2	20,3	2,9	78,7	36
4 914 762	+ 6,0	338 727	+ 4,3	5,3	2,5	47,3	37
1 112 177	+ 4,6	209 822	+ 2,8	2,4	2,3	35,4	38
80 232	+ 1,2	14 819	+ 0,6	3,0	2,9	23,7	39
432 579	- 6,1	12 011	- 19,7	7,7	3,6	34,1	40
133 670	+10,9	33 744	+ 18,2	2,1	2,0	28,3	41
347 814	- 9,3	3 870	+ 4,9	3,8	3,6	39,9	42
236 019	+10,3	54 688	+ 9,3	5,3	4,3	28,1	43
121 886	+ 8,0	7 554	+ 12,2	2,3	1,7	30,5	44
2 450 385	+11,2	2 219	+ 16,2	22,0	5,9	80,1	45

Übernachtungen / angebotene Bettentage) * 100

Lfd. Nr.	Gemeindeguppe Betriebsart	Ankünfte			
		aller Gäste	Veränderung ¹⁾	ausländischer Gäste	Veränderung ¹⁾
46	Luftkurorte	289 640	+ 0,8	23 550	- 6,1
47	Hotels	107 106	+ 1,5	15 721	- 8,9
48	Gasthöfe	17 293	- 0,4	1 824	- 12,1
49	Pensionen	24 743	+14,1	1 663	+ 23,2
50	Hotels garnis	3 825	+18,5	582	+ 0,5
51	Erholungs-, Ferien- und Schulungsheime	67 717	- 4,4	676	- 8,3
52	Ferienhäuser, -wohnungen, -zentren	10 755	- 1,3	1 411	+ 31,0
53	Hütten, Jugendherbergen u. Ä.	49 197	- 0,6	1 391	- 16,5
54	Sanatorien und Kurkrankenhäuser	9 004	+ 8,2	282	- 17,8
55	Erholungsorte	270 327	- 1,0	27 297	- 7,5
56	Hotels	89 308	- 0,9	19 702	- 4,8
57	Gasthöfe	10 546	- 2,5	1 961	- 16,1
58	Pensionen	11 749	- 2,1	556	- 4,1
59	Hotels garnis	4 619	-	712	- 19,5
60	Erholungs-, Ferien- und Schulungsheime	78 417	- 8,0	477	- 32,5
61	Ferienhäuser, -wohnungen, -zentren	13 829	+70,1	2 242	+ 13,5
62	Hütten, Jugendherbergen u. Ä.	57 503	- 1,4	1 592	- 30,4
63	Sanatorien und Kurkrankenhäuser	4 356	+16,4	55	+ 96,4
64	Sonstige Gemeinden	6 642 463	+ 3,7	1 308 847	+ 4,0
65	Hotels	4 023 689	+ 3,5	896 977	+ 7,1
66	Gasthöfe	100 015	+ 5,4	11 692	+ 6,1
67	Pensionen	56 072	+ 4,5	4 123	+ 4,0
68	Hotels garnis	1 383 368	+ 4,4	307 372	+ 3,1
69	Erholungs-, Ferien- und Schulungsheime	575 296	+ 5,7	20 065	+ 44,8
70	Ferienhäuser, -wohnungen, -zentren	133 553	+ 7,4	26 694	- 51,3
71	Hütten, Jugendherbergen u. Ä.	350 510	- 1,8	41 619	+ 4,9
72	Sanatorien und Kurkrankenhäuser	19 960	+ 8,6	305	+702,6
73	Nordrhein-Westfalen	8 122 017	+ 3,8	1 493 013	+ 4,0
74	Hotels	4 690 819	+ 3,6	1 022 008	+ 6,6
75	Gasthöfe	155 015	+ 3,4	20 529	+ 1,2
76	Pensionen	149 097	+ 5,1	9 682	+ 4,1
77	Hotels garnis	1 455 430	+ 4,7	325 433	+ 3,5
78	Erholungs-, Ferien- und Schulungsheime	813 000	+ 2,1	22 290	+ 37,6
79	Ferienhäuser, -wohnungen, -zentren	203 063	+11,7	43 126	- 37,3
80	Hütten, Jugendherbergen u. Ä.	510 703	- 0,4	48 928	+ 3,7
81	Sanatorien und Kurkrankenhäuser	144 890	+15,4	1 017	+ 51,6

stätten nach Gemeindegruppen und Betriebsarten

Juli 2000

Übernachtungen				Mittlere Aufenthaltsdauer ²⁾		Mittlere Auslastung der Betten ³⁾	Lfd. Nr.
aller Gäste	Veränderung ¹⁾	ausländischer Gäste	Veränderung ¹⁾	aller Gäste	ausländische Gäste		
1 031 033	+ 0,6	78 403	- 1,1	3,6	3,3	32,5	46
237 600	+ 0,2	37 486	- 3,4	2,2	2,4	24,3	47
43 329	- 5,6	5 047	- 12,0	2,5	2,8	18,5	48
116 401	+ 2,1	6 635	+ 28,6	4,7	4,0	30,6	49
8 503	+12,9	1 090	+ 4,7	2,2	1,9	26,2	50
240 803	- 3,4	6 985	+ 5,1	3,6	10,3	40,8	51
67 124	- 3,0	10 433	+ 10,5	6,2	7,4	21,8	52
119 564	+ 1,5	2 679	+ 6,4	2,4	1,9	31,1	53
197 709	+ 7,5	8 048	- 18,8	22,0	28,5	73,6	54
847 925	- 5,0	81 999	- 19,4	3,1	3,0	31,5	55
201 376	- 3,9	55 200	- 5,0	2,3	2,8	26,4	56
24 184	- 7,2	4 686	- 22,8	2,3	2,4	18,0	57
49 106	- 5,2	2 143	+ 9,4	4,2	3,9	27,5	58
8 010	- 0,5	1 309	- 23,3	1,7	1,8	21,3	59
274 258	- 7,5	1 501	- 50,2	3,5	3,1	38,5	60
64 730	-17,2	12 639	- 51,9	4,7	5,6	22,4	61
134 208	+ 1,6	3 706	- 10,2	2,3	2,3	31,9	62
92 053	+ 2,0	815	+ 57,9	21,1	14,8	58,1	63
14 034 297	+ 2,9	2 885 683	+ 1,6	2,1	2,2	36,6	64
7 093 329	+ 3,7	1 774 688	+ 7,5	1,8	2,0	35,2	65
248 643	+ 4,8	35 360	+ 4,8	2,5	3,0	19,0	66
221 534	+ 1,7	26 118	+ 28,2	4,0	6,3	32,8	67
2 861 659	+ 3,7	777 412	+ 4,1	2,1	2,5	35,6	68
1 792 140	- 1,1	71 864	- 2,7	3,1	3,6	40,3	69
616 607	+ 6,7	127 657	- 49,0	4,6	4,8	54,9	70
691 590	- 0,6	68 124	+ 9,5	2,0	1,6	36,1	71
508 795	+ 1,1	4 460	+674,3	25,5	14,6	76,7	72
20 828 017	+ 3,1	3 384 812	+ 1,2	2,6	2,3	38,2	73
8 644 482	+ 3,6	2 077 196	+ 6,4	1,8	2,0	34,5	74
396 388	+ 2,0	59 912	- 0,6	2,6	2,9	19,7	75
819 620	- 2,9	46 907	+ 10,5	5,5	4,8	32,7	76
3 011 842	+ 4,0	813 555	+ 4,5	2,1	2,5	35,1	77
2 655 015	- 3,2	84 220	- 3,4	3,3	3,8	40,1	78
984 480	+ 4,8	205 417	- 38,9	4,8	4,8	38,5	79
1 067 248	+ 0,8	82 063	+ 8,5	2,1	1,7	34,2	80
3 248 942	+ 9,0	15 542	+ 20,3	22,4	15,3	78,3	81

3.3 Leistung der Beherbergungsstätten

Januar bis

Lfd. Nr.	Reisegebiet Betriebsart	Ankünfte			
		aller Gäste	Veränderung ¹⁾	ausländischer Gäste	Veränderung ¹⁾
1	Eifel und Region Aachen	585 453	+11,0	122 193	+13,8
2	Hotels	294 794	+10,1	80 750	+11,7
3	Gasthöfe	12 011	+ 4,5	2 130	- 5,6
4	Pensionen	6 713	- 5,3	1 286	-10,7
5	Hotels garnis	83 467	+ 9,0	22 169	+16,3
6	Erholungs-, Ferien- und Schulungsheime	101 154	+26,3	7 418	+91,3
7	Ferienhäuser, -wohnungen, -zentren	12 430	+86,6	3 584	+ 9,8
8	Hütten, Jugendherbergen u. Ä.	64 233	- 4,6	4 576	- 9,7
9	Sanatorien und Kurkrankenhäuser	10 651	+ 1,6	280	+63,7
10	Niederrhein	773 603	+ 1,3	146 386	+11,2
11	Hotels	523 705	+ 3,2	116 963	+14,2
12	Gasthöfe	13 963	+21,7	1 574	+ 2,8
13	Pensionen	8 960	+18,3	648	+23,2
14	Hotels garnis	116 594	+ 0,8	22 198	- 0,5
15	Erholungs-, Ferien- und Schulungsheime	68 215	-11,6	1 669	+ 0,9
16	Ferienhäuser, -wohnungen, -zentren
17	Hütten, Jugendherbergen u. Ä.	40 614	- 5,7	3 314	+ 4,1
18	Sanatorien und Kurkrankenhäuser
19	Münsterland	638 434	+ 3,4	56 446	+10,5
20	Hotels	402 333	+ 1,7	40 301	+ 2,0
21	Gasthöfe
22	Pensionen	20 285	+ 0,1	1 207	+16,7
23	Hotels garnis	56 281	+11,3	8 978	+51,0
24	Erholungs-, Ferien- und Schulungsheime	102 619	+ 4,4	2 037	+67,9
25	Ferienhäuser, -wohnungen, -zentren	4 334	+10,1	447	+74,6
26	Hütten, Jugendherbergen u. Ä.	35 579	+ 9,4	1 619	+ 1,2
27	Sanatorien und Kurkrankenhäuser
28	Teutoburger Wald	923 676	+ 8,7	90 218	+ 4,8
29	Hotels	531 057	+ 7,1	66 103	+ 2,5
30	Gasthöfe	24 424	+ 1,2	2 335	+ 5,6
31	Pensionen	48 377	+ 7,0	1 071	+ 5,9
32	Hotels garnis	92 910	+37,5	14 643	+36,0
33	Erholungs-, Ferien- und Schulungsheime	81 008	+ 0,8	1 239	+25,7
34	Ferienhäuser, -wohnungen, -zentren	14 894	-13,7	1 962	-49,4
35	Hütten, Jugendherbergen u. Ä.	59 540	+ 3,9	2 435	+ 7,7
36	Sanatorien und Kurkrankenhäuser	71 466	+14,3	430	- 0,9
37	Sauerland	932 120	+ 4,4	107 826	-21,6
38	Hotels	369 801	+ 2,9	52 956	- 7,4
39	Gasthöfe	49 570	+ 1,7	8 447	- 1,3
40	Pensionen	47 708	+ 6,4	4 052	+ 5,5
41	Hotels garnis	31 182	+11,3	3 248	-21,5
42	Erholungs-, Ferien- und Schulungsheime	159 756	- 2,5	973	- 1,5
43	Ferienhäuser, -wohnungen, -zentren	168 135	+11,3	36 204	-40,7
44	Hütten, Jugendherbergen u. Ä.	77 603	+ 4,4	1 939	+ 4,3
45	Sanatorien und Kurkrankenhäuser	28 365	+25,4	7	-78,1
46	Siegerland-Wittgenstein	124 826	+ 1,8	10 919	-13,8
47	Hotels	68 796	+ 4,7	9 416	-16,1
48	Gasthöfe	4 927	- 3,1	325	+16,9
49	Pensionen	4 441	- 9,7	419	+ 7,2
50	Hotels garnis	6 003	- 1,8	503	+41,7
51	Erholungs-, Ferien- und Schulungsheime	20 938	- 7,5	172	-12,7
52	Ferienhäuser, -wohnungen, -zentren	637	-31,5	69	-47,3
53	Hütten, Jugendherbergen u. Ä.	3 326	-17,3	14	-84,3
54	Sanatorien und Kurkrankenhäuser	15 758	+19,6	1	-75,0

1) Veränderung gegenüber dem Vorjahreszeitraum in % – 2) Mittlere Aufenthaltsdauer in Tagen = Übernachtungen / Ankünfte – 3) Mittlere Auslastung =

nach Reisegebieten und Betriebsarten

Juli 2000

Übernachtungen				Mittlere Aufenthaltsdauer ²⁾		Mittlere Auslastung der Betten ³⁾	Lfd. Nr.
aller Gäste	Veränderung ¹⁾	ausländischer Gäste	Veränderung ¹⁾	aller Gäste	ausländischer Gäste		
1 488 780	+ 1,5	272 474	- 1,0	2,5	2,2	34,7	1
554 351	+ 7,2	158 111	+ 5,4	1,9	2,0	31,0	2
26 443	+ 1,9	4 684	-11,8	2,2	2,2	17,9	3
32 303	+ 8,9	13 325	+36,5	4,8	10,4	26,2	4
165 046	+ 9,7	44 660	+18,4	2,0	2,0	30,4	5
307 879	- 3,9	27 018	-20,4	3,0	3,6	42,4	6
49 546	-19,3	13 823	-50,6	4,0	3,9	19,2	7
158 465	- 1,0	8 665	- 0,8	2,5	1,9	36,7	8
194 747	- 3,1	2 188	+31,6	18,3	7,8	70,5	9
1 591 545	+ 1,9	321 765	+10,2	2,1	2,2	32,9	10
950 807	+ 3,8	243 042	+14,1	1,8	2,1	32,6	11
36 274	+24,0	5 018	+23,1	2,6	3,2	22,5	12
26 743	+ 7,9	2 088	+54,8	3,0	3,2	34,0	13
248 679	- 0,3	60 353	- 2,5	2,1	2,7	29,0	14
187 326	- 8,3	5 564	-26,4	2,7	3,3	36,5	15
.	16
95 390	+ 0,8	5 402	+31,1	2,3	1,6	37,6	17
.	18
1 437 982	- 0,3	113 041	+ 9,8	2,3	2,0	32,2	19
668 378	+ 0,3	74 106	+ 4,1	1,7	1,8	27,8	20
.	21
80 941	- 4,8	4 361	+32,9	4,0	3,6	35,9	22
93 415	+ 6,2	13 434	+22,1	1,7	1,5	27,5	23
445 777	- 2,2	8 460	+23,2	4,3	4,2	44,3	24
28 028	+ 9,7	5 025	+61,2	6,5	11,2	33,6	25
71 473	+ 0,5	3 526	-13,7	2,0	2,2	37,6	26
.	27
3 741 547	+ 6,8	216 713	+ 3,3	4,1	2,4	40,9	28
1 027 207	+ 5,5	137 923	+ 4,9	1,9	2,1	30,8	29
61 682	- 1,9	8 190	+ 6,0	2,5	3,5	17,6	30
350 782	- 5,8	6 066	-23,2	7,3	5,7	33,9	31
176 525	+31,6	30 330	+31,2	1,9	2,1	30,9	32
268 132	- 4,6	5 782	+34,2	3,3	4,7	36,8	33
99 946	-11,4	13 931	-28,5	6,7	7,1	19,2	34
138 622	+ 2,1	5 651	+ 7,2	2,3	2,3	27,8	35
1 618 651	+13,2	8 840	-16,1	22,6	20,6	77,2	36
3 502 538	+ 3,1	384 585	-25,1	3,8	3,6	38,6	37
900 921	+ 2,5	159 581	- 6,4	2,4	3,0	31,8	38
142 416	+ 0,4	25 425	- 4,5	2,9	3,0	21,9	39
270 299	- 1,6	14 649	+ 3,7	5,7	3,6	32,2	40
63 514	+ 7,2	6 709	-25,7	2,0	2,1	28,1	41
582 485	- 3,6	5 954	- 9,4	3,6	6,1	39,0	42
789 479	+ 9,3	168 069	-40,6	4,7	4,6	48,8	43
175 121	+ 0,3	4 097	+ 6,9	2,3	2,1	25,4	44
578 303	+ 7,1	101	-21,7	20,4	14,4	80,2	45
602 158	- 1,3	26 691	-19,6	4,8	2,4	46,1	46
124 732	- 2,4	21 402	-21,8	1,8	2,3	29,3	47
13 150	+ 7,3	1 645	+82,4	2,7	5,1	16,2	48
20 672	-11,2	1 645	+ 7,9	4,7	3,9	28,7	49
10 980	-23,6	971	-21,2	1,8	1,9	24,1	50
65 223	-11,5	493	-30,7	3,1	2,9	38,9	51
3 647	-54,7	468	-62,0	5,7	6,8	13,0	52
8 341	- 3,8	34	-77,8	2,5	2,4	20,2	53
355 413	+ 3,9	33	-59,8	22,6	33,0	80,0	54

Übernachtungen / angebotene Bettentage) * 100

Lfd. Nr.	Reisegebiet Betriebsart	Ankünfte			
		aller Gäste	Veränderung ¹⁾	ausländischer Gäste	Veränderung ¹⁾
55	Bergisches Land	724 999	+ 2,7	122 017	+ 12,7
56	Hotels	418 745	+ 7,0	91 093	+ 15,3
57	Gasthöfe	5 198	- 15,6	688	- 12,9
58	Pensionen	2 345	- 11,8	132	- 24,1
59	Hotels garnis	120 809	- 5,1	24 301	+ 3,8
60	Erholungs-, Ferien- und Schulungsheime	120 290	- 0,1	3 720	+ 21,0
61	Ferienhäuser, -wohnungen, -zentren	875	- 33,4	49	+133,3
62	Hütten, Jugendherbergen u. Ä.	46 844	- 3,2	2 021	+ 16,6
63	Sanatorien und Kurkrankenhäuser	9 893	+ 14,7	13	+333,3
64	Bonn und Rhein-Sieg-Kreis	586 939	- 2,4	83 290	- 6,0
65	Hotels	344 917	- 2,5	51 808	- 11,3
66	Gasthöfe
67	Pensionen	4 868	- 9,3	347	- 33,3
68	Hotels garnis	120 974	- 0,9	21 805	+ 0,4
69	Erholungs-, Ferien- und Schulungsheime	82 732	+ 4,5	3 387	+ 22,0
70	Ferienhäuser, -wohnungen, -zentren
71	Hütten, Jugendherbergen u. Ä.	23 439	- 21,1	5 255	+ 26,7
72	Sanatorien und Kurkrankenhäuser	964	+ 16,0	-	-
73	Köln	995 307	+ 4,8	316 027	+ 6,2
74	Hotels	560 218	+ 6,1	202 732	+ 9,3
75	Gasthöfe	4 833	+ 54,7	1 338	+120,8
76	Pensionen	2 531	+ 30,5	131	- 22,5
77	Hotels garnis	334 375	+ 4,8	90 962	- 0,2
78	Erholungs-, Ferien- und Schulungsheime
79	Ferienhäuser, -wohnungen, -zentren
80	Hütten, Jugendherbergen u. Ä.
81	Sanatorien und Kurkrankenhäuser	-	-	-	-
82	Düsseldorf	721 812	+ 3,2	276 738	+ 7,2
83	Hotels	429 756	+ 3,2	186 580	+ 10,9
84	Gasthöfe
85	Pensionen	1 856	+ 7,1	232	+ 32,6
86	Hotels garnis	269 717	+ 2,7	85 236	+ 0,2
87	Erholungs-, Ferien- und Schulungsheime
88	Ferienhäuser, -wohnungen, -zentren
89	Hütten, Jugendherbergen u. Ä.
90	Sanatorien und Kurkrankenhäuser	-	-	-	-
91	Ruhrgebiet	1 114 848	+ 1,9	160 953	+ 2,8
92	Hotels	746 697	+ 0,2	123 306	+ 2,3
93	Gasthöfe	13 321	- 1,9	1 095	- 24,5
94	Pensionen	1 013	+318,6	157	+685,0
95	Hotels garnis	223 118	+ 3,7	31 390	+ 2,6
96	Erholungs-, Ferien- und Schulungsheime	70 796	+ 3,4	1 414	+ 19,8
97	Ferienhäuser, -wohnungen, -zentren	842	+340,8	724	+518,8
98	Hütten, Jugendherbergen u. Ä.	52 852	+ 16,6	2 581	- 4,3
99	Sanatorien und Kurkrankenhäuser	6 209	+ 8,9	286	+959,3
100	Nordrhein-Westfalen	8 122 017	+ 3,8	1 493 013	+ 4,0
101	Hotels	4 690 819	+ 3,6	1 022 008	+ 6,6
102	Gasthöfe	155 015	+ 3,4	20 529	+ 1,2
103	Pensionen	149 097	+ 5,1	9 682	+ 4,1
104	Hotels garnis	1 455 430	+ 4,7	325 433	+ 3,5
105	Erholungs-, Ferien- und Schulungsheime	813 000	+ 2,1	22 290	+ 37,6
106	Ferienhäuser, -wohnungen, -zentren	203 063	+ 11,7	43 126	- 37,3
107	Hütten, Jugendherbergen u. Ä.	510 703	- 0,4	48 928	+ 3,7
108	Sanatorien und Kurkrankenhäuser	144 890	+ 15,4	1 017	+ 51,6

nach Reisegebieten und Betriebsarten

Juli 2000

Übernachtungen				Mittlere Aufenthaltsdauer ²⁾		Mittlere Auslastung der Betten ³⁾	Lfd. Nr.
aller Gäste	Veränderung ¹⁾	ausländischer Gäste	Veränderung ¹⁾	aller Gäste	ausländischer Gäste		
1 794 595	+ 3,9	282 671	+ 16,6	2,5	2,3	37,2	55
798 254	+ 10,3	201 776	+ 22,3	1,9	2,2	33,9	56
13 174	- 14,3	1 787	- 18,3	2,5	2,6	18,7	57
10 830	+ 4,4	601	- 17,0	4,6	4,6	19,9	58
247 736	- 7,0	60 115	+ 1,9	2,1	2,5	31,8	59
357 271	- 3,9	11 366	- 2,6	3,0	3,1	39,2	60
3 669	- 16,3	512	+260,6	4,2	10,4	27,6	61
120 834	+ 6,6	6 249	+ 78,9	2,6	3,1	34,3	62
242 827	+ 9,7	265	+ 82,8	24,5	20,4	83,2	63
1 267 374	- 2,2	212 796	- 1,6	2,2	2,6	35,1	64
610 673	- 2,2	116 409	- 7,4	1,8	2,2	33,0	65
.	66
11 894	- 5,2	1 374	- 2,4	2,4	4,0	31,2	67
283 275	- 4,9	69 317	+ 2,3	2,3	3,2	36,2	68
249 216	+ 3,7	14 088	+ 31,3	3,0	4,2	41,0	69
.	70
50 735	- 12,9	9 243	+ 31,7	2,2	1,8	37,6	71
36 051	+ 5,9	-	-	37,4	-	63,2	72
1 747 221	+ 3,3	601 626	+ 3,6	1,8	1,9	46,4	73
929 922	+ 3,4	358 108	+ 5,5	1,7	1,8	47,2	74
11 079	+ 43,2	3 282	+ 62,9	2,3	2,5	20,7	75
5 296	+ 2,5	558	- 58,0	2,1	4,3	46,1	76
676 126	+ 3,9	215 501	+ 0,1	2,0	2,4	43,5	77
.	78
.	79
.	80
-	-	-	-	-	-	-	81
1 395 855	+ 5,3	586 502	+ 7,9	1,9	2,1	43,5	82
748 850	+ 3,2	345 779	+ 9,2	1,7	1,9	46,0	83
.	84
6 102	+ 14,0	1 437	+ 48,3	3,3	6,2	42,1	85
602 637	+ 7,9	229 312	+ 6,6	2,2	2,7	40,4	86
.	87
.	88
.	89
-	-	-	-	-	-	-	90
2 258 422	+ 3,7	365 948	+ 9,2	2,0	2,3	37,4	91
1 330 387	+ 2,8	260 959	+ 7,8	1,8	2,1	37,8	92
33 003	+ 0,7	3 156	- 22,6	2,5	2,9	19,6	93
3 758	+211,6	803	+970,7	3,7	5,1	28,5	94
443 909	+ 4,3	82 853	+ 7,5	2,0	2,6	32,2	95
180 656	+ 1,1	4 646	+ 15,4	2,6	3,3	41,3	96
3 472	+137,3	2 904	+247,8	4,1	4,0	18,9	97
99 243	+ 10,3	6 512	- 1,6	1,9	2,5	31,8	98
163 994	+ 6,6	4 115	x	26,4	14,4	87,4	99
20 828 017	+ 3,1	3 384 812	+ 1,2	2,6	2,3	38,2	100
8 644 482	+ 3,6	2 077 196	+ 6,4	1,8	2,0	34,5	101
396 388	+ 2,0	59 912	- 0,6	2,6	2,9	19,7	102
819 620	- 2,9	46 907	+ 10,5	5,5	4,8	32,7	103
3 011 842	+ 4,0	813 555	+ 4,5	2,1	2,5	35,1	104
2 655 015	- 3,2	84 220	- 3,4	3,3	3,8	40,1	105
984 480	+ 4,8	205 417	- 38,9	4,8	4,8	38,5	106
1 067 248	+ 0,8	82 063	+ 8,5	2,1	1,7	34,2	107
3 248 942	+ 9,0	15 542	+ 20,3	22,4	15,3	78,3	108

3.4 Leistung der Beherbergungsstätten nach Reisegebieten und Herkunftsländern

Januar bis Juli 2000

Reisegebiet Herkunftsland (ständiger Wohnsitz)	Ankünfte		Übernachtungen			Mittlere Aufenthalts- dauer ³⁾
	aller Gäste	Verän- derung ¹⁾	aller Gäste	Verän- derung ¹⁾	Anteil ²⁾	
Eifel und Region Aachen	585 453	+ 11,0	1 488 780	+ 1,5	100	2,5
Bundesrepublik Deutschland	463 260	+ 10,3	1 216 306	+ 2,1	81,7	2,6
darunter Nordrhein-Westfalen	179 439	+ 0,1	604 724	- 4,6	40,6	3,4
Ausland	122 193	+ 13,8	272 474	- 1,0	18,3	2,2
Europa	91 900	+ 6,1	204 971	- 4,8	75,2	2,2
EU-Länder	75 201	+ 2,2	154 922	- 10,3	56,9	2,1
Belgien	13 826	- 6,2	34 791	- 10,6	12,8	2,5
Dänemark	3 144	+ 23,4	5 070	+ 33,6	1,9	1,6
Finnland	1 104	+ 5,1	2 146	+ 4,3	0,8	1,9
Frankreich	9 129	- 2,0	14 951	- 8,4	5,5	1,6
Griechenland	684	+ 6,7	1 908	+ 12,0	0,7	2,8
Großbritannien und Nordirland	17 442	+ 10,5	30 800	+ 11,5	11,3	1,8
Republik Irland	367	+ 5,2	923	+ 17,6	0,3	2,5
Italien	4 140	- 0,7	9 898	- 16,2	3,6	2,4
Luxemburg	664	- 13,8	1 346	- 74,8	0,5	2,0
Niederlande	13 923	- 4,7	31 720	- 26,6	11,6	2,3
Österreich	3 323	+ 18,2	6 299	+ 2,1	2,3	1,9
Portugal	579	+ 63,6	1 210	+ 38,6	0,4	2,1
Schweden	4 078	+ 14,5	8 449	+ 33,5	3,1	2,1
Spanien	2 798	- 2,4	5 411	- 29,7	2,0	1,9
Baltische Staaten	821	+ 91,8	2 123	+ 18,8	0,8	2,6
Island	86	-	177	- 70,3	0,1	2,1
Norwegen	1 406	+ 36,0	2 592	+ 41,6	1,0	1,8
Polen	2 846	+ 23,6	6 297	- 3,0	2,3	2,2
Russland	1 310	+ 23,4	3 505	+ 23,8	1,3	2,7
Schweiz	2 641	- 7,7	5 098	- 13,8	1,9	1,9
Tschechische Republik	1 986	+ 37,7	4 374	+ 50,7	1,6	2,2
Türkei	1 055	- 10,5	2 065	- 12,6	0,8	2,0
Ungarn	1 007	+ 24,0	2 525	-	0,9	2,5
Sonstige europäische Länder	3 541	+ 95,2	21 293	+ 38,8	7,8	6,0
Afrika	2 071	+ 36,3	7 778	- 27,0	2,9	3,8
Republik Südafrika	271	+ 8,8	1 018	+ 78,9	0,4	3,8
Sonstige afrikanische Länder	1 800	+ 41,7	6 760	- 32,9	2,5	3,8
Asien	16 316	+ 70,0	33 591	+ 25,1	12,3	2,1
Arabische Golfstaaten	1 229	+ 79,9	4 362	- 9,4	1,6	3,5
Volksrepublik China und Hongkong	1 683	+ 46,0	3 784	+ 47,4	1,4	2,2
Israel	640	+ 14,1	1 358	+ 11,6	0,5	2,1
Japan	2 206	+ 52,7	4 635	+ 50,3	1,7	2,1
Südkorea	602	+112,0	1 035	- 14,6	0,4	1,7
Taiwan	2 865	+ 61,3	4 963	+ 2,7	1,8	1,7
Sonstige asiatische Länder	7 091	+ 91,8	13 454	+ 47,5	4,9	1,9
Amerika	9 780	+ 37,2	22 343	+ 30,3	8,2	2,3
Kanada	775	+ 18,9	1 609	+ 3,9	0,6	2,1
USA	7 441	+ 35,9	14 984	+ 20,4	5,5	2,0
Mittelamerika und Karibik	310	+ 70,3	769	+ 44,5	0,3	2,5
Brasilien	536	+ 37,4	2 555	+160,2	0,9	4,8
Sonstige südamerikanische Länder	718	+ 67,4	2 426	+ 47,9	0,9	3,4
Australien, Neuseeland und Ozeanien	411	- 18,3	983	- 26,2	0,4	2,4
Ohne Angabe	1 715	- 17,5	2 808	- 28,4	1,0	1,6

1) Veränderung gegenüber dem Vorjahreszeitraum in % – 2) Bei Übernachtungen von Gästen aus der Bundesrepublik Deutschland und dem Ausland: Anteil an allen Übernachtungen im Bundesgebiet; sonst: Anteil an allen Übernachtungen am Ausland zusammen. – 3) Mittlere Aufenthaltsdauer in Tagen = Übernachtungen / Ankünfte

Noch: 3.4 Leistung der Beherbergungsstätten nach Reisegebieten und Herkunftsländern

Januar bis Juli 2000

Reisegebiet Herkunftsland (ständiger Wohnsitz)	Ankünfte		Übernachtungen			Mittlere Aufenthalts- dauer ³⁾
	aller Gäste	Verän- derung ¹⁾	aller Gäste	Verän- derung ¹⁾	Anteil ²⁾	
Niederrhein	773 603	+ 1,3	1 591 545	+ 1,9	100	2,1
Bundesrepublik Deutschland	627 217	- 0,8	1 269 780	-	79,8	2,0
darunter Nordrhein-Westfalen	159 521	- 9,8	387 598	- 6,7	24,4	2,4
Ausland	146 386	+ 11,2	321 765	+ 10,2	20,2	2,2
Europa	114 995	+ 8,6	238 785	+ 6,7	74,2	2,1
EU-Länder	94 844	+ 10,5	189 226	+ 9,3	58,8	2,0
Belgien	7 638	+ 12,9	13 328	+ 17,4	4,1	1,7
Dänemark	3 582	+ 14,3	8 813	+ 39,7	2,7	2,5
Finnland	1 458	+ 62,7	2 545	+ 34,1	0,8	1,7
Frankreich	9 839	- 0,7	18 661	- 0,8	5,8	1,9
Griechenland	900	+ 13,1	2 240	- 0,6	0,7	2,5
Großbritannien und Nordirland	19 283	- 4,2	39 571	- 5,7	12,3	2,1
Republik Irland	557	- 6,2	1 265	+ 5,0	0,4	2,3
Italien	7 691	- 1,2	17 852	- 2,4	5,5	2,3
Luxemburg	890	+ 31,3	1 432	- 1,0	0,4	1,6
Niederlande	29 620	+ 35,9	50 342	+ 31,1	15,6	1,7
Österreich	4 765	- 0,1	12 347	- 5,2	3,8	2,6
Portugal	1 372	+ 50,9	4 874	+ 90,0	1,5	3,6
Schweden	3 636	- 12,0	6 413	- 0,1	2,0	1,8
Spanien	3 613	+ 2,4	9 543	+ 3,6	3,0	2,6
Baltische Staaten	808	+ 14,9	1 635	+ 12,9	0,5	2,0
Island	173	- 0,6	627	+ 74,2	0,2	3,6
Norwegen	1 069	- 12,4	2 446	+ 9,8	0,8	2,3
Polen	2 748	- 18,7	7 189	- 39,0	2,2	2,6
Russland	1 587	- 1,7	5 056	+ 0,2	1,6	3,2
Schweiz	6 518	+ 11,4	13 203	+ 22,7	4,1	2,0
Tschechische Republik	1 613	- 16,2	5 079	- 2,7	1,6	3,1
Türkei	2 501	- 2,4	6 068	- 3,4	1,9	2,4
Ungarn	837	- 5,3	2 078	+ 10,9	0,6	2,5
Sonstige europäische Länder	2 297	+ 27,4	6 178	+ 11,4	1,9	2,7
Afrika	1 587	+ 64,8	4 748	+ 90,1	1,5	3,0
Republik Südafrika	822	+179,6	2 176	+181,9	0,7	2,6
Sonstige afrikanische Länder	765	+ 14,3	2 572	+ 49,0	0,8	3,4
Asien	7 486	+ 3,4	23 459	+ 15,1	7,3	3,1
Arabische Golfstaaten	400	+ 39,4	1 816	+ 94,0	0,6	4,5
Volksrepublik China und Hongkong	1 167	+ 0,8	3 976	- 12,2	1,2	3,4
Israel	977	+ 32,6	3 825	+ 93,2	1,2	3,9
Japan	2 127	+ 0,2	6 216	+ 19,2	1,9	2,9
Südkorea	812	+ 0,4	2 152	+ 3,3	0,7	2,7
Taiwan	221	- 23,5	618	- 37,1	0,2	2,8
Sonstige asiatische Länder	1 782	- 3,2	4 856	+ 4,4	1,5	2,7
Amerika	14 030	+ 26,9	38 252	+ 12,6	11,9	2,7
Kanada	1 088	- 3,6	2 849	- 3,5	0,9	2,6
USA	11 323	+ 33,3	28 804	+ 7,3	9,0	2,5
Mittelamerika und Karibik	264	+ 9,1	910	+ 26,0	0,3	3,4
Brasilien	772	+ 20,8	3 282	+ 63,1	1,0	4,3
Sonstige südamerikanische Länder	583	+ 6,2	2 407	+ 66,3	0,7	4,1
Australien, Neuseeland und Ozeanien	694	+ 9,5	1 717	- 8,3	0,5	2,5
Ohne Angabe	7 594	+ 30,8	14 804	+ 52,9	4,6	1,9

Anmerkungen siehe Seite 66

Noch: 3.4 Leistung der Beherbergungsstätten nach Reisegebieten und Herkunftsländern

Januar bis Juli 2000

Reisegebiet Herkunftsland (ständiger Wohnsitz)	Ankünfte		Übernachtungen			Mittlere Aufenthalts- dauer ³⁾
	aller Gäste	Verän- derung ¹⁾	aller Gäste	Verän- derung ¹⁾	Anteil ²⁾	
Münsterland	638 434	+ 3,4	1 437 982	- 0,3	100	2,3
Bundesrepublik Deutschland	581 988	+ 2,8	1 324 941	- 1,0	92,1	2,3
darunter Nordrhein-Westfalen	250 785	+ 3,0	650 712	- 0,9	45,3	2,6
Ausland	56 446	+ 10,5	113 041	+ 9,8	7,9	2,0
Europa	48 685	+ 14,9	93 880	+11,0	83,0	1,9
EU-Länder	36 845	+ 14,0	65 940	+ 9,7	58,3	1,8
Belgien	2 543	+ 21,5	4 960	+26,7	4,4	2,0
Dänemark	6 131	+ 56,0	7 458	+36,8	6,6	1,2
Finnland	737	- 7,6	1 179	-34,6	1,0	1,6
Frankreich	3 151	- 3,4	6 092	+ 3,6	5,4	1,9
Griechenland	273	+ 40,7	597	+78,2	0,5	2,2
Großbritannien und Nordirland	5 275	+ 27,4	10 793	+18,0	9,5	2,0
Republik Irland	239	+ 38,2	460	- 2,3	0,4	1,9
Italien	1 820	- 3,2	3 180	-18,6	2,8	1,7
Luxemburg	312	- 6,9	586	+ 1,0	0,5	1,9
Niederlande	9 671	+ 4,4	18 792	+ 6,0	16,6	1,9
Österreich	1 663	- 2,3	3 609	+ 6,7	3,2	2,2
Portugal	207	- 4,2	496	-23,6	0,4	2,4
Schweden	3 794	+ 15,7	5 435	+18,6	4,8	1,4
Spanien	1 029	- 1,3	2 303	+ 0,3	2,0	2,2
Baltische Staaten	363	+ 12,4	736	-24,2	0,7	2,0
Island	49	- 12,5	78	- 2,5	0,1	1,6
Norwegen	1 289	+ 8,9	1 824	+20,7	1,6	1,4
Polen	3 522	+ 8,3	9 395	+ 4,5	8,3	2,7
Russland	725	- 12,4	2 149	-25,0	1,9	3,0
Schweiz	2 277	+ 2,1	4 227	+10,3	3,7	1,9
Tschechische Republik	947	+ 31,3	2 112	+ 1,6	1,9	2,2
Türkei	377	+ 44,4	805	+49,4	0,7	2,1
Ungarn	925	+ 58,9	2 400	+90,3	2,1	2,6
Sonstige europäische Länder	1 366	+120,3	4 214	+78,9	3,7	3,1
Afrika	204	- 16,7	556	- 9,9	0,5	2,7
Republik Südafrika	84	+ 18,3	295	+48,2	0,3	3,5
Sonstige afrikanische Länder	120	- 31,0	261	-37,6	0,2	2,2
Asien	1 550	- 12,2	4 072	-16,7	3,6	2,6
Arabische Golfstaaten	160	+ 34,5	426	-18,5	0,4	2,7
Volksrepublik China und Hongkong	275	- 1,8	724	-	0,6	2,6
Israel	167	+ 9,9	378	+18,5	0,3	2,3
Japan	573	- 20,0	1 394	- 6,4	1,2	2,4
Südkorea	94	+ 19,0	220	+ 0,5	0,2	2,3
Taiwan	58	- 15,9	175	-25,5	0,2	3,0
Sonstige asiatische Länder	223	- 36,5	755	-45,2	0,7	3,4
Amerika	3 493	+ 14,3	8 907	+25,2	7,9	2,5
Kanada	330	-	1 114	+60,1	1,0	3,4
USA	2 643	+ 19,0	6 365	+26,6	5,6	2,4
Mittelamerika und Karibik	129	+ 5,7	206	-27,7	0,2	1,6
Brasilien	270	+ 25,0	763	+14,2	0,7	2,8
Sonstige südamerikanische Länder	121	- 27,5	459	+ 4,3	0,4	3,8
Australien, Neuseeland und Ozeanien	225	+ 11,4	512	+17,7	0,5	2,3
Ohne Angabe	2 289	- 33,3	5 114	- 2,6	4,5	2,2

Anmerkungen siehe Seite 66

Noch: 3.4 Leistung der Beherbergungsstätten nach Reisegebieten und Herkunftsländern

Januar bis Juli 2000

Reisegebiet Herkunftsland (ständiger Wohnsitz)	Ankünfte		Übernachtungen			Mittlere Aufenthalts- dauer ³⁾
	aller Gäste	Verän- derung ¹⁾	aller Gäste	Verän- derung ¹⁾	Anteil ²⁾	
Teutoburger Wald	923 676	+ 8,7	3 741 547	+ 6,8	100	4,1
Bundesrepublik Deutschland	833 458	+ 9,1	3 524 834	+ 7,1	94,2	4,2
darunter Nordrhein-Westfalen	296 129	+ 4,9	1 773 080	+ 0,4	47,4	6,0
Ausland	90 218	+ 4,8	216 713	+ 3,3	5,8	2,4
Europa	71 906	+ 4,2	176 516	+ 1,8	81,5	2,5
EU-Länder	55 334	+ 4,1	124 608	+ 4,1	57,5	2,3
Belgien	4 515	+ 5,5	8 574	+ 8,6	4,0	1,9
Dänemark	5 184	+ 6,8	11 320	+ 4,9	5,2	2,2
Finnland	844	+ 6,7	1 737	+ 27,3	0,8	2,1
Frankreich	5 483	+ 7,7	9 998	+ 1,7	4,6	1,8
Griechenland	519	- 26,6	1 087	- 29,1	0,5	2,1
Großbritannien und Nordirland	10 234	+ 0,5	21 778	- 3,5	10,0	2,1
Republik Irland	430	+ 90,3	960	+ 80,8	0,4	2,2
Italien	3 935	- 3,7	8 120	- 0,1	3,7	2,1
Luxemburg	800	+102,0	1 676	+116,8	0,8	2,1
Niederlande	14 014	- 1,8	37 833	- 4,7	17,5	2,7
Österreich	3 111	- 4,2	7 574	+ 5,9	3,5	2,4
Portugal	968	+ 85,4	2 822	+113,5	1,3	2,9
Schweden	3 078	+ 6,9	5 496	+ 16,0	2,5	1,8
Spanien	2 219	+ 36,2	5 633	+ 67,3	2,6	2,5
Baltische Staaten	560	+ 2,0	1 335	- 8,1	0,6	2,4
Island	68	- 19,0	119	- 21,2	0,1	1,8
Norwegen	1 394	+ 34,0	2 441	+ 32,4	1,1	1,8
Polen	4 994	- 11,4	24 367	- 14,3	11,2	4,9
Russland	1 554	+ 9,7	4 273	+ 2,1	2,0	2,7
Schweiz	3 232	+ 15,3	6 272	+ 19,0	2,9	1,9
Tschechische Republik	1 532	+ 12,6	3 741	+ 16,1	1,7	2,4
Türkei	930	+ 25,8	2 048	+ 23,1	0,9	2,2
Ungarn	971	+ 6,1	2 937	+ 18,5	1,4	3,0
Sonstige europäische Länder	1 337	+ 5,2	4 375	- 11,7	2,0	3,3
Afrika	485	+ 11,5	1 326	- 1,3	0,6	2,7
Republik Südafrika	160	- 15,8	435	- 22,2	0,2	2,7
Sonstige afrikanische Länder	325	+ 32,7	891	+ 13,5	0,4	2,7
Asien	4 571	+ 22,2	12 158	+ 28,4	5,6	2,7
Arabische Golfstaaten	242	- 9,4	875	- 3,6	0,4	3,6
Volksrepublik China und Hongkong	971	+ 30,7	2 790	+ 61,1	1,3	2,9
Israel	465	+ 34,8	1 400	+ 68,9	0,6	3,0
Japan	1 444	+ 15,4	3 637	+ 13,8	1,7	2,5
Südkorea	240	+ 35,6	521	+ 7,2	0,2	2,2
Taiwan	277	+ 24,8	541	+ 14,4	0,2	2,0
Sonstige asiatische Länder	932	+ 26,5	2 394	+ 29,9	1,1	2,6
Amerika	6 193	+ 6,3	15 000	+ 6,5	6,9	2,4
Kanada	628	+ 26,6	1 400	+ 11,8	0,6	2,2
USA	4 781	+ 4,0	11 076	+ 5,4	5,1	2,3
Mittelamerika und Karibik	132	- 13,2	407	- 13,8	0,2	3,1
Brasilien	328	+ 21,9	1 375	+ 48,2	0,6	4,2
Sonstige südamerikanische Länder	324	+ 3,8	742	- 20,0	0,3	2,3
Australien, Neuseeland und Ozeanien	440	+ 30,2	1 225	+ 61,6	0,6	2,8
Ohne Angabe	6 623	- 1,7	10 488	- 3,2	4,8	1,6

Anmerkungen siehe Seite 66

Noch: 3.4 Leistung der Beherbergungsstätten nach Reisegebieten und Herkunftsländern

Januar bis Juli 2000

Reisegebiet Herkunftsland (ständiger Wohnsitz)	Ankünfte		Übernachtungen			Mittlere Aufenthalts- dauer ³⁾
	aller Gäste	Verän- derung ¹⁾	aller Gäste	Verän- derung ¹⁾	Anteil ²⁾	
Sauerland	932 120	+ 4,4	3 502 538	+ 3,1	100	3,8
Bundesrepublik Deutschland	824 294	+ 9,2	3 117 953	+ 8,2	89,0	3,8
darunter Nordrhein-Westfalen	399 868	- 0,4	1 698 370	- 3,3	48,5	4,2
Ausland	107 826	- 21,6	384 585	- 25,1	11,0	3,6
Europa	103 074	- 22,7	370 373	- 26,2	96,3	3,6
EU-Länder	97 503	- 23,4	344 531	- 27,5	89,6	3,5
Belgien	8 200	- 15,6	29 138	- 12,4	7,6	3,6
Dänemark	1 085	- 26,5	3 325	- 28,6	0,9	3,1
Finnland	278	- 38,2	519	- 46,1	0,1	1,9
Frankreich	1 688	- 15,6	3 887	- 10,5	1,0	2,3
Griechenland	170	- 7,6	315	- 25,0	0,1	1,9
Großbritannien und Nordirland	2 931	- 26,4	7 797	- 29,3	2,0	2,7
Republik Irland	158	- 32,5	332	- 55,1	0,1	2,1
Italien	1 373	- 21,4	2 877	- 32,8	0,7	2,1
Luxemburg	326	- 39,1	975	- 35,5	0,3	3,0
Niederlande	77 947	- 23,5	286 734	- 28,6	74,6	3,7
Österreich	1 282	- 17,7	4 367	- 22,6	1,1	3,4
Portugal	166	- 2,9	446	+ 3,7	0,1	2,7
Schweden	1 287	- 48,4	2 280	- 46,7	0,6	1,8
Spanien	612	- 30,3	1 539	- 41,3	0,4	2,5
Baltische Staaten	153	+ 23,4	542	+147,5	0,1	3,5
Island	47	- 17,5	83	- 70,1	-	1,8
Norwegen	529	- 1,5	1 446	- 7,6	0,4	2,7
Polen	1 785	+ 4,9	14 520	+ 1,9	3,8	8,1
Russland	325	- 35,0	1 168	- 22,1	0,3	3,6
Schweiz	1 169	- 5,9	3 614	+ 2,2	0,9	3,1
Tschechische Republik	775	- 12,9	2 228	- 15,1	0,6	2,9
Türkei	114	- 57,8	270	- 63,0	0,1	2,4
Ungarn	331	+ 6,8	985	+ 28,4	0,3	3,0
Sonstige europäische Länder	343	- 21,3	986	+ 20,4	0,3	2,9
Afrika	127	- 0,8	510	+ 43,3	0,1	4,0
Republik Südafrika	87	+ 33,8	392	+156,2	0,1	4,5
Sonstige afrikanische Länder	40	- 36,5	118	- 41,9	-	3,0
Asien	1 080	- 6,9	2 608	- 15,0	0,7	2,4
Arabische Golfstaaten	81	+ 39,7	322	+133,3	0,1	4,0
Volksrepublik China und Hongkong	180	- 20,4	497	- 27,7	0,1	2,8
Israel	72	- 28,0	199	- 9,5	0,1	2,8
Japan	311	- 23,6	702	- 32,8	0,2	2,3
Südkorea	72	- 43,3	151	- 47,9	-	2,1
Taiwan	171	+147,8	269	+118,7	0,1	1,6
Sonstige asiatische Länder	193	+ 11,6	468	- 17,3	0,1	2,4
Amerika	1 465	- 25,5	4 683	- 28,1	1,2	3,2
Kanada	225	+ 33,9	1 099	+ 73,6	0,3	4,9
USA	1 074	- 30,3	2 820	- 41,2	0,7	2,6
Mittelamerika und Karibik	67	+ 1,5	436	+ 55,2	0,1	6,5
Brasilien	65	- 38,7	165	- 64,1	-	2,5
Sonstige südamerikanische Länder	34	- 60,0	163	- 52,9	-	4,8
Australien, Neuseeland und Ozeanien	110	+ 11,1	272	+ 7,1	0,1	2,5
Ohne Angabe	1 970	+122,3	6 139	+284,6	1,6	3,1

Anmerkungen siehe Seite 66

Noch: 3.4 Leistung der Beherbergungsstätten nach Reisegebieten und Herkunftsländern

Januar bis Juli 2000

Reisegebiet Herkunftsland (ständiger Wohnsitz)	Ankünfte		Übernachtungen			Mittlere Aufenthalts- dauer ³⁾
	aller Gäste	Verän- derung ¹⁾	aller Gäste	Verän- derung ¹⁾	Anteil ²⁾	
Siegerland-Wittgenstein	124 826	+ 1,8	602 158	- 1,3	100	4,8
Bundesrepublik Deutschland	113 907	+ 3,6	575 467	- 0,2	95,6	5,1
darunter Nordrhein-Westfalen	45 225	- 5,8	349 640	+ 3,3	58,1	7,7
Ausland	10 919	- 13,8	26 691	- 19,6	4,4	2,4
Europa	9 246	- 14,8	21 389	- 19,5	80,1	2,3
EU-Länder	7 262	- 16,4	16 641	- 22,9	62,3	2,3
Belgien	525	- 41,5	1 072	- 56,2	4,0	2,0
Dänemark	227	- 12,7	369	- 17,3	1,4	1,6
Finnland	60	- 6,3	126	- 7,4	0,5	2,1
Frankreich	520	- 22,3	793	- 26,8	3,0	1,5
Griechenland	44	+ 69,2	91	+ 82,0	0,3	2,1
Großbritannien und Nordirland	591	- 25,8	1 523	+ 8,8	5,7	2,6
Republik Irland	21	- 16,0	28	- 42,9	0,1	1,3
Italien	498	- 13,4	732	- 39,0	2,7	1,5
Luxemburg	48	- 14,3	93	- 19,8	0,3	1,9
Niederlande	3 923	- 9,0	10 226	- 20,9	38,3	2,6
Österreich	349	- 27,1	685	- 18,5	2,6	2,0
Portugal	43	+ 19,4	100	+ 49,3	0,4	2,3
Schweden	267	- 0,7	483	+ 10,8	1,8	1,8
Spanien	146	- 34,8	320	- 17,7	1,2	2,2
Baltische Staaten	16	- 79,2	64	- 77,3	0,2	4,0
Island	2	- 92,6	3	- 93,2	-	1,5
Norwegen	67	+ 15,5	95	- 1,0	0,4	1,4
Polen	689	+ 62,1	2 175	+ 82,2	8,1	3,2
Russland	218	- 2,7	526	- 13,6	2,0	2,4
Schweiz	428	- 38,3	728	- 31,6	2,7	1,7
Tschechische Republik	238	- 17,1	476	- 29,0	1,8	2,0
Türkei	75	+114,3	160	+142,4	0,6	2,1
Ungarn	112	- 38,1	247	- 63,8	0,9	2,2
Sonstige europäische Länder	139	- 13,7	274	- 0,4	1,0	2,0
Afrika	87	- 35,1	226	- 56,1	0,8	2,6
Republik Südafrika	12	- 63,6	30	- 49,2	0,1	2,5
Sonstige afrikanische Länder	75	- 25,7	196	- 57,0	0,7	2,6
Asien	600	+ 5,1	2 205	- 23,1	8,3	3,7
Arabische Golfstaaten	43	- 14,0	861	+ 39,5	3,2	20,0
Volksrepublik China und Hongkong	148	+ 2,1	351	- 62,1	1,3	2,4
Israel	41	+ 86,4	54	+ 63,6	0,2	1,3
Japan	157	- 27,6	382	- 54,6	1,4	2,4
Südkorea	90	+ 60,7	172	+ 4,2	0,6	1,9
Taiwan	24	+ 14,3	124	+ 93,8	0,5	5,2
Sonstige asiatische Länder	97	+ 61,7	261	+ 18,1	1,0	2,7
Amerika	854	+ 14,2	2 460	- 8,0	9,2	2,9
Kanada	68	- 19,0	252	+ 40,8	0,9	3,7
USA	699	+ 21,8	2 033	- 4,8	7,6	2,9
Mittelamerika und Karibik	6	+ 50,0	14	- 17,6	0,1	2,3
Brasilien	48	+ 20,0	96	- 37,3	0,4	2,0
Sonstige südamerikanische Länder	33	- 28,3	65	- 65,6	0,2	2,0
Australien, Neuseeland und Ozeanien	20	- 51,2	46	- 56,2	0,2	2,3
Ohne Angabe	112	- 64,2	365	- 23,3	1,4	3,3

Anmerkungen siehe Seite 66

Noch: 3.4 Leistung der Beherbergungsstätten nach Reisegebieten und Herkunftsländern

Januar bis Juli 2000

Reisegebiet Herkunftsland (ständiger Wohnsitz)	Ankünfte		Übernachtungen			Mittlere Aufenthalts- dauer ³⁾
	aller Gäste	Verän- derung ¹⁾	aller Gäste	Verän- derung ¹⁾	Anteil ²⁾	
Bergisches Land	724 999	+ 2,7	1 794 595	+ 3,9	100	2,5
Bundesrepublik Deutschland	602 982	+ 0,8	1 511 924	+ 1,8	84,2	2,5
darunter Nordrhein-Westfalen	190 130	- 4,5	673 062	- 1,3	37,5	3,5
Ausland	122 017	+ 12,7	282 671	+16,6	15,8	2,3
Europa	93 223	+ 9,9	201 635	+12,6	71,3	2,2
EU-Länder	72 492	+ 10,9	151 104	+14,0	53,5	2,1
Belgien	6 004	+ 38,1	10 698	+32,7	3,8	1,8
Dänemark	5 056	+ 22,4	7 997	+ 9,0	2,8	1,6
Finnland	1 027	- 3,4	2 045	+ 7,5	0,7	2,0
Frankreich	10 704	+ 1,9	20 372	+ 1,2	7,2	1,9
Griechenland	1 024	+ 61,3	2 726	+61,4	1,0	2,7
Großbritannien und Nordirland	15 214	+ 17,4	34 140	+29,4	12,1	2,2
Republik Irland	501	+ 8,2	1 229	+52,3	0,4	2,5
Italien	8 431	+ 12,0	20 350	+17,0	7,2	2,4
Luxemburg	562	+ 12,9	927	- 0,3	0,3	1,6
Niederlande	11 395	+ 2,3	23 468	+ 7,7	8,3	2,1
Österreich	4 021	+ 0,5	9 094	- 5,8	3,2	2,3
Portugal	996	+ 19,9	3 105	+23,5	1,1	3,1
Schweden	4 275	+ 1,4	7 716	+12,3	2,7	1,8
Spanien	3 282	+ 7,6	7 237	+ 2,4	2,6	2,2
Baltische Staaten	619	+ 0,8	1 516	-18,1	0,5	2,4
Island	221	+ 44,4	564	+52,8	0,2	2,6
Norwegen	1 676	- 1,5	2 772	- 1,6	1,0	1,7
Polen	3 517	- 0,4	8 453	- 1,4	3,0	2,4
Russland	1 666	+ 1,6	4 429	+ 2,7	1,6	2,7
Schweiz	5 368	+ 20,0	13 078	+40,2	4,6	2,4
Tschechische Republik	2 898	+ 10,4	7 178	+12,4	2,5	2,5
Türkei	1 687	+ 41,2	4 344	+48,2	1,5	2,6
Ungarn	1 180	- 16,4	3 089	-21,6	1,1	2,6
Sonstige europäische Länder	1 899	- 11,2	5 108	-15,3	1,8	2,7
Afrika	833	- 20,4	2 873	-32,0	1,0	3,4
Republik Südafrika	281	- 34,8	890	-43,3	0,3	3,2
Sonstige afrikanische Länder	552	- 10,2	1 983	-25,2	0,7	3,6
Asien	6 773	+ 4,9	23 478	+36,4	8,3	3,5
Arabische Golfstaaten	456	+ 37,8	1 791	+45,0	0,6	3,9
Volksrepublik China und Hongkong	1 166	- 10,6	3 719	- 0,1	1,3	3,2
Israel	618	- 31,4	2 431	+15,2	0,9	3,9
Japan	2 150	+ 13,6	6 232	+45,9	2,2	2,9
Südkorea	422	+ 17,5	1 505	+64,3	0,5	3,6
Taiwan	285	- 24,0	723	-26,6	0,3	2,5
Sonstige asiatische Länder	1 676	+ 29,2	7 077	+78,0	2,5	4,2
Amerika	12 572	+ 19,0	37 096	+22,0	13,1	3,0
Kanada	863	- 14,4	2 309	-21,9	0,8	2,7
USA	9 935	+ 20,2	27 311	+24,0	9,7	2,7
Mittelamerika und Karibik	516	+140,0	1 796	+56,9	0,6	3,5
Brasilien	634	+ 41,2	3 368	+55,6	1,2	5,3
Sonstige südamerikanische Länder	624	- 0,5	2 312	+ 9,7	0,8	3,7
Australien, Neuseeland und Ozeanien	750	+ 32,3	2 282	+40,3	0,8	3,0
Ohne Angabe	7 866	+ 65,6	15 307	+55,7	5,4	1,9

Anmerkungen siehe Seite 66

Noch: 3.4 Leistung der Beherbergungsstätten nach Reisegebieten und Herkunftsländern

Januar bis Juli 2000

Reisegebiet Herkunftsland (ständiger Wohnsitz)	Ankünfte		Übernachtungen			Mittlere Aufenthalts- dauer ³⁾
	aller Gäste	Verän- derung ¹⁾	aller Gäste	Verän- derung ¹⁾	Anteil ²⁾	
Bonn und Rhein-Sieg-Kreis	586 939	- 2,4	1 267 374	- 2,2	100	2,2
Bundesrepublik Deutschland	503 649	- 1,7	1 054 578	- 2,3	83,2	2,1
darunter Nordrhein-Westfalen	86 818	+11,5	233 697	+ 7,5	18,4	2,7
Ausland	83 290	- 6,0	212 796	- 1,6	16,8	2,6
Europa	56 520	- 2,0	129 288	- 1,4	60,8	2,3
EU-Länder	43 448	- 2,7	92 537	- 1,5	43,5	2,1
Belgien	5 336	-15,9	8 918	- 6,7	4,2	1,7
Dänemark	1 151	- 8,7	2 401	- 9,0	1,1	2,1
Finnland	577	-28,6	1 413	-22,9	0,7	2,4
Frankreich	5 752	- 7,5	13 341	+ 3,3	6,3	2,3
Griechenland	737	-23,1	1 982	-39,2	0,9	2,7
Großbritannien und Nordirland	9 374	+ 9,2	20 019	+10,7	9,4	2,1
Republik Irland	409	+23,9	870	+26,6	0,4	2,1
Italien	4 434	-12,3	10 297	-16,6	4,8	2,3
Luxemburg	465	+ 0,6	967	+ 3,8	0,5	2,1
Niederlande	7 262	+ 0,3	13 225	- 3,0	6,2	1,8
Österreich	2 892	+17,8	6 284	+26,5	3,0	2,2
Portugal	509	-19,1	1 928	-29,0	0,9	3,8
Schweden	1 777	+12,7	3 974	+20,8	1,9	2,2
Spanien	2 773	+ 1,1	6 918	- 1,7	3,3	2,5
Baltische Staaten	311	-43,8	1 411	-30,6	0,7	4,5
Island	82	-26,8	208	-53,7	0,1	2,5
Norwegen	815	+ 5,8	1 719	+11,4	0,8	2,1
Polen	1 204	-31,9	3 919	-18,0	1,8	3,3
Russland	1 713	+11,7	6 166	+ 6,1	2,9	3,6
Schweiz	4 163	+24,2	7 559	+ 3,5	3,6	1,8
Tschechische Republik	1 144	+ 8,4	3 064	- 6,1	1,4	2,7
Türkei	1 065	+ 4,3	3 193	+ 4,2	1,5	3,0
Ungarn	904	+19,9	2 772	+39,1	1,3	3,1
Sonstige europäische Länder	1 671	-19,8	6 740	- 3,5	3,2	4,0
Afrika	1 781	+16,2	7 437	+20,0	3,5	4,2
Republik Südafrika	305	+ 1,3	1 011	+ 7,4	0,5	3,3
Sonstige afrikanische Länder	1 476	+19,8	6 426	+22,2	3,0	4,4
Asien	9 222	-10,0	33 722	- 6,2	15,8	3,7
Arabische Golfstaaten	1 774	-12,6	10 341	+ 2,6	4,9	5,8
Volksrepublik China und Hongkong	1 461	-18,1	4 496	-12,3	2,1	3,1
Israel	865	- 4,9	3 171	- 6,6	1,5	3,7
Japan	2 365	- 3,2	5 843	-12,6	2,7	2,5
Südkorea	310	-25,8	955	-58,7	0,4	3,1
Taiwan	353	-36,5	810	-58,3	0,4	2,3
Sonstige asiatische Länder	2 094	- 0,7	8 106	+26,4	3,8	3,9
Amerika	9 599	- 5,1	27 693	+ 9,7	13,0	2,9
Kanada	881	-17,8	2 751	-10,1	1,3	3,1
USA	7 069	- 6,1	19 848	+14,1	9,3	2,8
Mittelamerika und Karibik	403	+51,5	1 195	+85,0	0,6	3,0
Brasilien	452	+ 2,7	1 631	+26,3	0,8	3,6
Sonstige südamerikanische Länder	794	- 2,7	2 268	-20,1	1,1	2,9
Australien, Neuseeland und Ozeanien	568	-18,7	1 801	- 6,2	0,8	3,2
Ohne Angabe	5 600	-32,7	12 855	-19,1	6,0	2,3

Anmerkungen siehe Seite 66

Noch: **3.4 Leistung der Beherbergungsstätten nach Reisegebieten und Herkunftsländern**

Januar bis Juli 2000

Reisegebiet Herkunftsland (ständiger Wohnsitz)	Ankünfte		Übernachtungen			Mittlere Aufenthalts- dauer ³⁾
	aller Gäste	Verän- derung ¹⁾	aller Gäste	Verän- derung ¹⁾	Anteil ²⁾	
Köln	995 307	+ 4,8	1 747 221	+ 3,3	100	1,8
Bundesrepublik Deutschland	679 280	+ 4,2	1 145 595	+ 3,1	65,6	1,7
darunter Nordrhein-Westfalen	64 464	+ 7,3	108 603	+ 5,4	6,2	1,7
Ausland	316 027	+ 6,2	601 626	+ 3,6	34,4	1,9
Europa	214 017	+ 5,7	401 651	+ 2,1	66,8	1,9
EU-Länder	173 974	+ 2,9	322 648	- 1,1	53,6	1,9
Belgien	11 188	+ 7,7	17 330	- 1,6	2,9	1,5
Dänemark	5 936	- 8,4	11 016	-12,0	1,8	1,9
Finnland	2 871	-15,1	6 770	-11,2	1,1	2,4
Frankreich	17 617	- 3,0	33 216	+ 2,3	5,5	1,9
Griechenland	2 730	-16,4	7 317	- 6,8	1,2	2,7
Großbritannien und Nordirland	59 370	+22,2	94 592	+16,5	15,7	1,6
Republik Irland	2 573	+71,1	4 710	+35,5	0,8	1,8
Italien	21 493	-19,6	50 694	-22,0	8,4	2,4
Luxemburg	1 962	+32,7	3 218	+38,5	0,5	1,6
Niederlande	16 797	-13,0	28 823	-15,4	4,8	1,7
Österreich	8 295	- 0,9	16 961	+ 3,5	2,8	2,0
Portugal	3 688	+18,4	7 482	+28,6	1,2	2,0
Schweden	6 318	+10,6	12 296	+12,5	2,0	1,9
Spanien	13 136	+ 3,8	28 223	- 1,9	4,7	2,1
Baltische Staaten	1 144	+ 4,7	2 172	- 3,5	0,4	1,9
Island	481	- 7,1	1 180	-12,5	0,2	2,5
Norwegen	2 896	+10,2	5 017	+ 5,2	0,8	1,7
Polen	2 983	+15,9	5 720	+24,1	1,0	1,9
Russland	4 997	+27,5	12 462	+32,3	2,1	2,5
Schweiz	15 281	+14,9	27 169	+12,4	4,5	1,8
Tschechische Republik	1 688	+29,9	3 629	+29,8	0,6	2,1
Türkei	4 316	+17,0	8 810	+15,1	1,5	2,0
Ungarn	1 667	+28,3	3 080	+ 2,9	0,5	1,8
Sonstige europäische Länder	4 590	+48,7	9 764	+35,2	1,6	2,1
Afrika	2 640	+ 3,9	7 493	+17,0	1,2	2,8
Republik Südafrika	781	- 3,8	1 993	+ 4,8	0,3	2,6
Sonstige afrikanische Länder	1 859	+ 7,6	5 500	+22,1	0,9	3,0
Asien	25 573	+ 4,6	55 758	+ 5,0	9,3	2,2
Arabische Golfstaaten	1 948	- 7,5	5 251	- 5,6	0,9	2,7
Volksrepublik China und Hongkong	3 231	-13,4	5 886	-25,1	1,0	1,8
Israel	2 425	+28,3	5 921	+23,4	1,0	2,4
Japan	9 858	+30,6	18 458	+22,6	3,1	1,9
Südkorea	1 085	+95,8	1 829	+76,9	0,3	1,7
Taiwan	2 089	-50,8	6 198	-23,9	1,0	3,0
Sonstige asiatische Länder	4 937	+12,9	12 215	+14,6	2,0	2,5
Amerika	56 469	+ 6,4	101 653	+ 5,6	16,9	1,8
Kanada	4 226	+53,6	7 408	+13,0	1,2	1,8
USA	44 624	+ 0,5	76 521	- 2,1	12,7	1,7
Mittelamerika und Karibik	1 508	+58,6	3 510	+71,1	0,6	2,3
Brasilien	2 167	+13,2	4 878	+27,1	0,8	2,3
Sonstige südamerikanische Länder	3 944	+29,7	9 336	+67,2	1,6	2,4
Australien, Neuseeland und Ozeanien	3 276	+14,1	6 803	+10,2	1,1	2,1
Ohne Angabe	14 052	+15,7	28 268	+10,0	4,7	2,0

Anmerkungen siehe Seite 66

Noch: 3.4 Leistung der Beherbergungsstätten nach Reisegebieten und Herkunftsländern

Januar bis Juli 2000

Reisegebiet Herkunftsland (ständiger Wohnsitz)	Ankünfte		Übernachtungen			Mittlere Aufenthalts- dauer ³⁾
	aller Gäste	Verän- derung ¹⁾	aller Gäste	Verän- derung ¹⁾	Anteil ²⁾	
Düsseldorf	721 812	+ 3,2	1 395 855	+ 5,3	100	1,9
Bundesrepublik Deutschland	445 074	+ 0,8	809 353	+ 3,5	58,0	1,8
darunter Nordrhein-Westfalen	34 790	- 13,2	61 663	-13,9	4,4	1,8
Ausland	276 738	+ 7,2	586 502	+ 7,9	42,0	2,1
Europa	183 213	+ 1,4	371 962	+ 1,4	63,4	2,0
EU-Länder	150 664	+ 0,7	300 160	+ 0,8	51,2	2,0
Belgien	6 585	+ 10,1	11 721	+16,1	2,0	1,8
Dänemark	3 978	- 7,1	8 669	- 3,9	1,5	2,2
Finnland	6 717	+ 8,1	14 597	+12,6	2,5	2,2
Frankreich	15 597	- 0,2	30 605	+ 5,0	5,2	2,0
Griechenland	4 884	+ 49,5	10 195	+26,4	1,7	2,1
Großbritannien und Nordirland	38 380	- 0,4	70 627	- 0,1	12,0	1,8
Republik Irland	1 640	- 12,9	3 327	-29,6	0,6	2,0
Italien	19 207	- 8,2	44 234	- 7,0	7,5	2,3
Luxemburg	1 347	+ 11,9	2 129	+ 5,4	0,4	1,6
Niederlande	16 179	- 0,2	29 765	- 4,2	5,1	1,8
Österreich	8 633	- 3,1	19 119	+ 2,4	3,3	2,2
Portugal	2 542	+ 14,3	6 917	+18,5	1,2	2,7
Schweden	10 206	+ 0,5	17 412	- 8,9	3,0	1,7
Spanien	14 769	+ 4,4	30 843	+ 7,1	5,3	2,1
Baltische Staaten	713	+ 13,0	1 709	+ 6,9	0,3	2,4
Island	1 044	+205,3	1 494	+54,0	0,3	1,4
Norwegen	3 152	- 15,7	6 499	-13,2	1,1	2,1
Polen	2 153	+ 0,3	4 858	+ 5,2	0,8	2,3
Russland	3 548	+ 7,3	9 785	+ 1,7	1,7	2,8
Schweiz	12 367	+ 16,2	25 015	+24,2	4,3	2,0
Tschechische Republik	1 570	- 3,7	3 474	+ 3,7	0,6	2,2
Türkei	3 508	- 1,5	7 801	- 9,7	1,3	2,2
Ungarn	1 193	- 11,8	3 046	- 6,0	0,5	2,6
Sonstige europäische Länder	3 301	- 14,1	8 121	-13,3	1,4	2,5
Afrika	3 488	+ 16,6	8 842	+13,1	1,5	2,5
Republik Südafrika	1 069	+ 29,7	2 587	+15,0	0,4	2,4
Sonstige afrikanische Länder	2 419	+ 11,6	6 255	+12,4	1,1	2,6
Asien	39 772	+ 18,7	96 142	+22,0	16,4	2,4
Arabische Golfstaaten	2 955	+ 4,8	10 130	+18,4	1,7	3,4
Volksrepublik China und Hongkong	2 630	+ 20,9	6 381	+ 0,9	1,1	2,4
Israel	5 832	+210,9	9 113	+90,3	1,6	1,6
Japan	22 454	+ 6,7	52 791	+18,9	9,0	2,4
Südkorea	790	+ 66,0	1 922	+88,8	0,3	2,4
Taiwan	992	+ 20,5	2 856	+20,7	0,5	2,9
Sonstige asiatische Länder	4 119	- 4,4	12 949	+14,0	2,2	3,1
Amerika	37 274	+ 20,7	85 077	+20,4	14,5	2,3
Kanada	4 495	+104,4	8 948	+73,3	1,5	2,0
USA	28 668	+ 17,0	62 747	+17,3	10,7	2,2
Mittelamerika und Karibik	967	+ 2,1	2 258	- 0,9	0,4	2,3
Brasilien	1 560	+ 12,2	5 461	+26,4	0,9	3,5
Sonstige südamerikanische Länder	1 584	- 14,4	5 663	+ 5,6	1,0	3,6
Australien, Neuseeland und Ozeanien	2 099	+ 5,7	7 031	+33,3	1,2	3,3
Ohne Angabe	10 892	+ 34,7	17 448	+25,2	3,0	1,6

Anmerkungen siehe Seite 66

Noch: 3.4 Leistung der Beherbergungsstätten nach Reisegebieten und Herkunftsländern

Januar bis Juli 2000

Reisegebiet Herkunftsland (ständiger Wohnsitz)	Ankünfte		Übernachtungen			Mittlere Aufenthalts- dauer ³⁾
	aller Gäste	Verän- derung ¹⁾	aller Gäste	Verän- derung ¹⁾	Anteil ²⁾	
Ruhrgebiet	1 114 848	+ 1,9	2 258 422	+ 3,7	100	2,0
Bundesrepublik Deutschland	953 895	+ 1,7	1 892 474	+ 2,7	83,8	2,0
darunter Nordrhein-Westfalen	201 200	- 1,5	536 965	+ 1,2	23,8	2,7
Ausland	160 953	+ 2,8	365 948	+ 9,2	16,2	2,3
Europa	133 564	+ 1,0	284 659	+ 5,4	77,8	2,1
EU-Länder	101 230	- 1,0	207 085	+ 3,6	56,6	2,0
Belgien	7 379	- 1,8	14 137	+ 6,0	3,9	1,9
Dänemark	6 103	+19,0	11 998	+ 28,2	3,3	2,0
Finnland	2 609	+13,2	5 486	+ 0,1	1,5	2,1
Frankreich	11 874	+ 7,4	22 688	+ 12,1	6,2	1,9
Griechenland	1 117	-10,1	3 255	+ 14,3	0,9	2,9
Großbritannien und Nordirland	16 696	+ 3,5	38 593	+ 11,8	10,5	2,3
Republik Irland	670	- 6,2	1 482	- 14,4	0,4	2,2
Italien	9 513	- 8,7	25 718	+ 3,5	7,0	2,7
Luxemburg	1 231	-19,5	2 115	- 12,4	0,6	1,7
Niederlande	22 470	- 2,0	38 673	- 1,3	10,6	1,7
Österreich	6 641	-10,7	15 149	- 13,0	4,1	2,3
Portugal	1 424	- 5,3	3 625	+ 3,5	1,0	2,5
Schweden	9 585	- 5,8	13 730	- 5,4	3,8	1,4
Spanien	3 918	- 6,6	10 436	- 0,1	2,9	2,7
Baltische Staaten	804	+11,8	1 742	+ 5,0	0,5	2,2
Island	237	+ 8,7	512	+ 6,7	0,1	2,2
Norwegen	1 950	+ 2,4	3 188	- 10,6	0,9	1,6
Polen	6 657	+ 6,6	15 394	+ 7,7	4,2	2,3
Russland	3 480	+28,7	10 049	+ 30,1	2,7	2,9
Schweiz	7 724	- 2,1	16 414	+ 3,5	4,5	2,1
Tschechische Republik	2 496	+11,7	6 388	+ 29,7	1,7	2,6
Türkei	3 751	+45,1	8 807	+ 49,9	2,4	2,3
Ungarn	1 668	-22,1	5 338	- 25,0	1,5	3,2
Sonstige europäische Länder	3 567	+ 6,2	9 742	+ 11,2	2,7	2,7
Afrika	1 316	-14,5	4 606	- 4,2	1,3	3,5
Republik Südafrika	337	-16,4	1 074	- 35,6	0,3	3,2
Sonstige afrikanische Länder	979	-13,9	3 532	+ 12,5	1,0	3,6
Asien	8 695	+25,8	27 493	+ 31,8	7,5	3,2
Arabische Golfstaaten	752	+29,2	3 162	+ 65,4	0,9	4,2
Volksrepublik China und Hongkong	1 252	- 1,3	4 742	+ 3,3	1,3	3,8
Israel	1 118	+25,2	2 962	+ 33,8	0,8	2,6
Japan	1 850	+11,0	4 649	+ 20,8	1,3	2,5
Südkorea	536	+98,5	1 110	+ 71,0	0,3	2,1
Taiwan	293	+43,6	852	+ 3,3	0,2	2,9
Sonstige asiatische Länder	2 894	+42,7	10 016	+ 46,8	2,7	3,5
Amerika	11 554	- 1,6	35 494	+ 10,9	9,7	3,1
Kanada	1 003	- 1,2	3 268	+ 34,2	0,9	3,3
USA	8 765	- 3,6	26 016	+ 7,7	7,1	3,0
Mittelamerika und Karibik	380	+11,4	1 121	+ 39,1	0,3	3,0
Brasilien	722	+14,6	2 982	+ 43,8	0,8	4,1
Sonstige südamerikanische Länder	684	+ 2,5	2 107	- 16,8	0,6	3,1
Australien, Neuseeland und Ozeanien	801	- 7,7	2 509	+ 29,6	0,7	3,1
Ohne Angabe	5 023	+53,0	11 187	+107,5	3,1	2,2

Anmerkungen siehe Seite 66

Noch: 3.4 Leistung der Beherbergungsstätten nach Reisegebieten und Herkunftsländern

Januar bis Juli 2000

Reisegebiet Herkunftsland (ständiger Wohnsitz)	Ankünfte		Übernachtungen			Mittlere Aufenthalts- dauer ³⁾
	aller Gäste	Verän- derung ¹⁾	aller Gäste	Verän- derung ¹⁾	Anteil ²⁾	
Nordrhein-Westfalen	8 122 017	+ 3,8	20 828 017	+ 3,1	100	2,6
Bundesrepublik Deutschland	6 629 004	+ 3,8	17 443 205	+ 3,5	83,7	2,6
darunter Nordrhein-Westfalen	1 908 369	- 0,2	7 078 114	- 1,3	34,0	3,7
Ausland	1 493 013	+ 4,0	3 384 812	+ 1,2	16,3	2,3
Europa	1 120 343	+ 1,3	2 495 109	- 2,8	73,7	2,2
EU-Länder	908 797	- 0,3	1 969 402	- 5,0	58,2	2,2
Belgien	73 739	+ 0,9	154 667	- 1,1	4,6	2,1
Dänemark	41 577	+10,9	78 436	+ 8,4	2,3	1,9
Finnland	18 282	+ 2,6	38 563	+ 1,4	1,1	2,1
Frankreich	91 354	- 0,5	174 604	+ 2,0	5,2	1,9
Griechenland	13 082	+ 9,8	31 713	+ 5,7	0,9	2,4
Großbritannien und Nordirland	194 790	+ 8,3	370 233	+ 7,4	10,9	1,9
Republik Irland	7 565	+16,5	15 586	+ 2,5	0,5	2,1
Italien	82 535	- 9,2	193 952	- 9,7	5,7	2,3
Luxemburg	8 607	+ 8,4	15 464	-15,9	0,5	1,8
Niederlande	223 201	- 8,1	569 601	-17,8	16,8	2,6
Österreich	44 975	- 1,7	101 488	- 1,8	3,0	2,3
Portugal	12 494	+18,9	33 005	+25,5	1,0	2,6
Schweden	48 301	- 0,3	83 684	+ 2,7	2,5	1,7
Spanien	48 295	+ 2,8	108 406	+ 0,6	3,2	2,2
Baltische Staaten	6 312	+ 8,6	14 985	- 3,6	0,4	2,4
Island	2 490	+36,3	5 045	- 1,6	0,1	2,0
Norwegen	16 243	+ 2,7	30 039	+ 2,7	0,9	1,8
Polen	33 098	+ 0,4	102 287	- 5,3	3,0	3,1
Russland	21 123	+12,7	59 568	+10,5	1,8	2,8
Schweiz	61 168	+10,5	122 377	+14,2	3,6	2,0
Tschechische Republik	16 887	+ 9,2	41 743	+11,5	1,2	2,5
Türkei	19 379	+13,3	44 371	+11,5	1,3	2,3
Ungarn	10 795	+ 1,4	28 497	- 1,3	0,8	2,6
Sonstige europäische Länder	24 051	+16,7	76 795	+13,5	2,3	3,2
Afrika	14 619	+11,8	46 395	+ 2,1	1,4	3,2
Republik Südafrika	4 209	+14,6	11 901	+11,8	0,4	2,8
Sonstige afrikanische Länder	10 410	+10,7	34 494	- 0,8	1,0	3,3
Asien	121 638	+15,1	314 686	+15,1	9,3	2,6
Arabische Golfstaaten	10 040	+ 7,6	39 337	+11,5	1,2	3,9
Volksrepublik China und Hongkong	14 164	+ 1,4	37 346	- 3,7	1,1	2,6
Israel	13 220	+57,6	30 812	+40,7	0,9	2,3
Japan	45 495	+11,7	104 939	+17,7	3,1	2,3
Südkorea	5 053	+40,0	11 572	+11,4	0,3	2,3
Taiwan	7 628	-11,8	18 129	-13,6	0,5	2,4
Sonstige asiatische Länder	26 038	+24,1	72 551	+27,3	2,1	2,8
Amerika	163 283	+11,7	378 658	+12,7	11,2	2,3
Kanada	14 582	+33,7	33 007	+20,3	1,0	2,3
USA	127 022	+ 8,8	278 525	+ 8,4	8,2	2,2
Mittelamerika und Karibik	4 682	+34,2	12 622	+36,6	0,4	2,7
Brasilien	7 554	+16,5	26 556	+40,6	0,8	3,5
Sonstige südamerikanische Länder	9 443	+10,0	27 948	+19,4	0,8	3,0
Australien, Neuseeland und Ozeanien	9 394	+ 6,7	25 181	+16,1	0,7	2,7
Ohne Angabe	63 736	+14,1	124 783	+21,7	3,7	2,0

Anmerkungen siehe Seite 66

4. Leistung der Campingplätze nach Herkunftsländern

Juli 2000

Herkunftsland (ständiger Wohnsitz)	Ankünfte		Übernachtungen			Mittlere Aufenthaltsdauer ³⁾
	aller Gäste	Veränderung ¹⁾	aller Gäste	Veränderung ¹⁾	Anteil ²⁾	
Nordrhein-Westfalen	52 350	- 31,2	193 562	- 17,5	100	3,7
Bundesrepublik Deutschland	38 576	- 34,7	149 323	- 18,9	77,1	3,9
darunter Nordrhein-Westfalen	22 682	- 42,9	96 290	- 24,8	49,7	4,2
Ausland	13 774	- 19,0	44 239	- 12,6	22,9	3,2
Europa	13 618	- 17,9	43 887	- 12,0	99,2	3,2
EU-Länder	13 056	- 16,2	42 845	- 10,6	96,8	3,3
Belgien	606	+ 13,5	1 512	+ 16,3	3,4	2,5
Dänemark	1 156	- 27,1	2 623	- 9,6	5,9	2,3
Finnland	180	- 35,3	315	- 30,2	0,7	1,8
Frankreich	478	- 20,3	831	- 21,5	1,9	1,7
Griechenland	1	- 90,0	16	+ 33,3	-	16,0
Großbritannien und Nordirland	543	- 31,4	1 119	- 41,4	2,5	2,1
Republik Irland	84	-	210	- 27,1	0,5	2,5
Italien	239	- 34,3	398	- 37,9	0,9	1,7
Luxemburg	30	- 28,6	71	-	0,2	2,4
Niederlande	8 779	- 12,2	34 296	- 7,9	77,5	3,9
Österreich	187	- 20,1	337	- 26,3	0,8	1,8
Portugal	57	+ 3,6	102	+ 4,1	0,2	1,8
Schweden	533	- 30,8	759	- 27,6	1,7	1,4
Spanien	183	- 22,1	256	- 41,1	0,6	1,4
Baltische Staaten	20	+233,3	56	+460,0	0,1	2,8
Island	5	- 44,4	15	+ 25,0	-	3,0
Norwegen	198	- 43,9	326	- 39,9	0,7	1,6
Polen	80	- 54,5	176	- 59,5	0,4	2,2
Russland	-	-100,0	-	-100,0	-	-
Schweiz	184	- 29,0	332	- 28,8	0,8	1,8
Tschechische Republik	12	- 70,0	12	- 83,6	-	1,0
Türkei	4	+ 33,3	6	+ 50,0	-	1,5
Ungarn	46	+ 2,2	91	+ 15,2	0,2	2,0
Sonstige europäische Länder	13	- 78,3	28	- 88,1	0,1	2,2
Afrika	11	- 60,7	15	- 63,4	-	1,4
Republik Südafrika	10	- 63,0	13	- 67,5	-	1,3
Sonstige afrikanische Länder	1	-	2	+100,0	-	2,0
Asien	20	- 75,9	117	- 11,4	0,3	5,9
Arabische Golfstaaten	8	+ 33,3	99	x	0,2	12,4
Volksrepublik China und Hongkong	-	-100,0	-	-100,0	-	-
Israel	11	+175,0	15	+ 25,0	-	1,4
Japan	1	- 97,2	1	- 97,2	-	1,0
Südkorea	-	-	-	-	-	-
Taiwan	-	-	-	-	-	-
Sonstige asiatische Länder	-	-100,0	2	- 92,6	-	-
Amerika	46	- 63,5	86	- 55,7	0,2	1,9
Kanada	14	- 69,6	24	- 68,0	0,1	1,7
USA	25	- 58,3	48	- 47,8	0,1	1,9
Mittelamerika und Karibik	-	-100,0	3	- 25,0	-	-
Brasilien	2	x	6	x	-	3,0
Sonstige südamerikanische Länder	5	- 68,8	5	- 78,3	-	1,0
Australien, Neuseeland und Ozeanien	79	- 44,4	116	- 40,2	0,3	1,5
Ohne Angabe	-	-100,0	18	- 88,9	-	-

1) Veränderung gegenüber dem Vorjahresmonat in % – 2) Bei Übernachtungen von Gästen aus der Bundesrepublik Deutschland und dem Ausland: Anteil an allen Übernachtungen im Bundesgebiet; sonst: Anteil an allen Übernachtungen am Ausland zusammen. – 3) Mittlere Aufenthaltsdauer in Tagen = Übernachtungen / Ankünfte

Noch: 4. Leistung der Campingplätze nach Herkunftsländern

Januar bis Juli 2000

Herkunftsland (ständiger Wohnsitz)	Ankünfte		Übernachtungen			Mittlere Aufenthaltsdauer ³⁾
	aller Gäste	Veränderung ¹⁾	aller Gäste	Veränderung ¹⁾	Anteil ²⁾	
Nordrhein-Westfalen	171 441	- 7,9	532 558	- 2,4	100	3,1
Bundesrepublik Deutschland	140 437	- 8,4	437 503	- 2,4	82,2	3,1
darunter Nordrhein-Westfalen	87 985	- 10,3	278 764	- 1,6	52,3	3,2
Ausland	31 004	- 5,6	95 055	- 2,6	17,8	3,1
Europa	30 606	- 4,6	94 328	- 2,0	99,2	3,1
EU-Länder	29 488	- 3,1	92 305	-	97,1	3,1
Belgien	1 344	- 5,5	3 533	+ 5,7	3,7	2,6
Dänemark	1 808	- 17,1	3 882	- 2,2	4,1	2,1
Finnland	402	- 11,1	664	- 11,7	0,7	1,7
Frankreich	743	- 9,7	1 324	- 17,2	1,4	1,8
Griechenland	49	+390,0	177	x	0,2	3,6
Großbritannien und Nordirland	1 490	- 17,9	3 430	- 21,6	3,6	2,3
Republik Irland	137	+ 4,6	436	+ 0,2	0,5	3,2
Italien	400	- 23,1	748	- 18,3	0,8	1,9
Luxemburg	486	+783,6	1 121	x	1,2	2,3
Niederlande	21 121	- 0,1	74 416	+ 1,0	78,3	3,5
Österreich	317	- 15,2	768	- 5,3	0,8	2,4
Portugal	73	+ 12,3	135	+ 14,4	0,1	1,8
Schweden	874	- 18,2	1 301	- 13,2	1,4	1,5
Spanien	244	- 33,3	370	- 47,1	0,4	1,5
Baltische Staaten	24	+200,0	72	+414,3	0,1	3,0
Island	18	- 83,9	32	- 91,6	-	1,8
Norwegen	325	- 32,4	512	- 32,8	0,5	1,6
Polen	284	- 9,8	555	- 48,0	0,6	2,0
Russland	5	- 92,2	7	- 93,9	-	1,4
Schweiz	324	- 18,0	587	- 25,5	0,6	1,8
Tschechische Republik	27	- 63,5	35	- 82,3	-	1,3
Türkei	4	- 75,0	6	- 64,7	-	1,5
Ungarn	81	+ 30,6	172	+ 65,4	0,2	2,1
Sonstige europäische Länder	26	- 80,5	45	- 90,4	-	1,7
Afrika	26	- 58,1	37	- 57,0	-	1,4
Republik Südafrika	25	- 59,0	35	- 58,8	-	1,4
Sonstige afrikanische Länder	1	-	2	+100,0	-	2,0
Asien	44	- 66,9	143	- 35,0	0,2	3,3
Arabische Golfstaaten	8	+ 33,3	99	x	0,1	12,4
Volksrepublik China und Hongkong	20	- 61,5	20	- 81,0	-	1,0
Israel	13	+ 44,4	17	-	-	1,3
Japan	1	- 97,6	1	- 97,7	-	1,0
Südkorea	-	-100,0	-	-100,0	-	-
Taiwan	-	-	-	-	-	-
Sonstige asiatische Länder	2	- 88,9	6	- 85,7	-	3,0
Amerika	156	- 45,1	241	- 51,0	0,3	1,5
Kanada	39	- 53,6	67	- 62,6	0,1	1,7
USA	105	- 37,5	153	- 42,3	0,2	1,5
Mittelamerika und Karibik	-	-100,0	3	- 50,0	-	-
Brasilien	2	+100,0	6	+500,0	-	3,0
Sonstige südamerikanische Länder	10	- 60,0	12	- 70,7	-	1,2
Australien, Neuseeland und Ozeanien	128	- 41,8	187	- 41,7	0,2	1,5
Ohne Angabe	44	- 21,4	119	- 47,1	0,1	2,7

Anmerkungen siehe Seite 78

Reisegebiete / Regionen in Nordrhein-Westfalen

Nordrhein-Westfalen

Reisegebiete des Landes

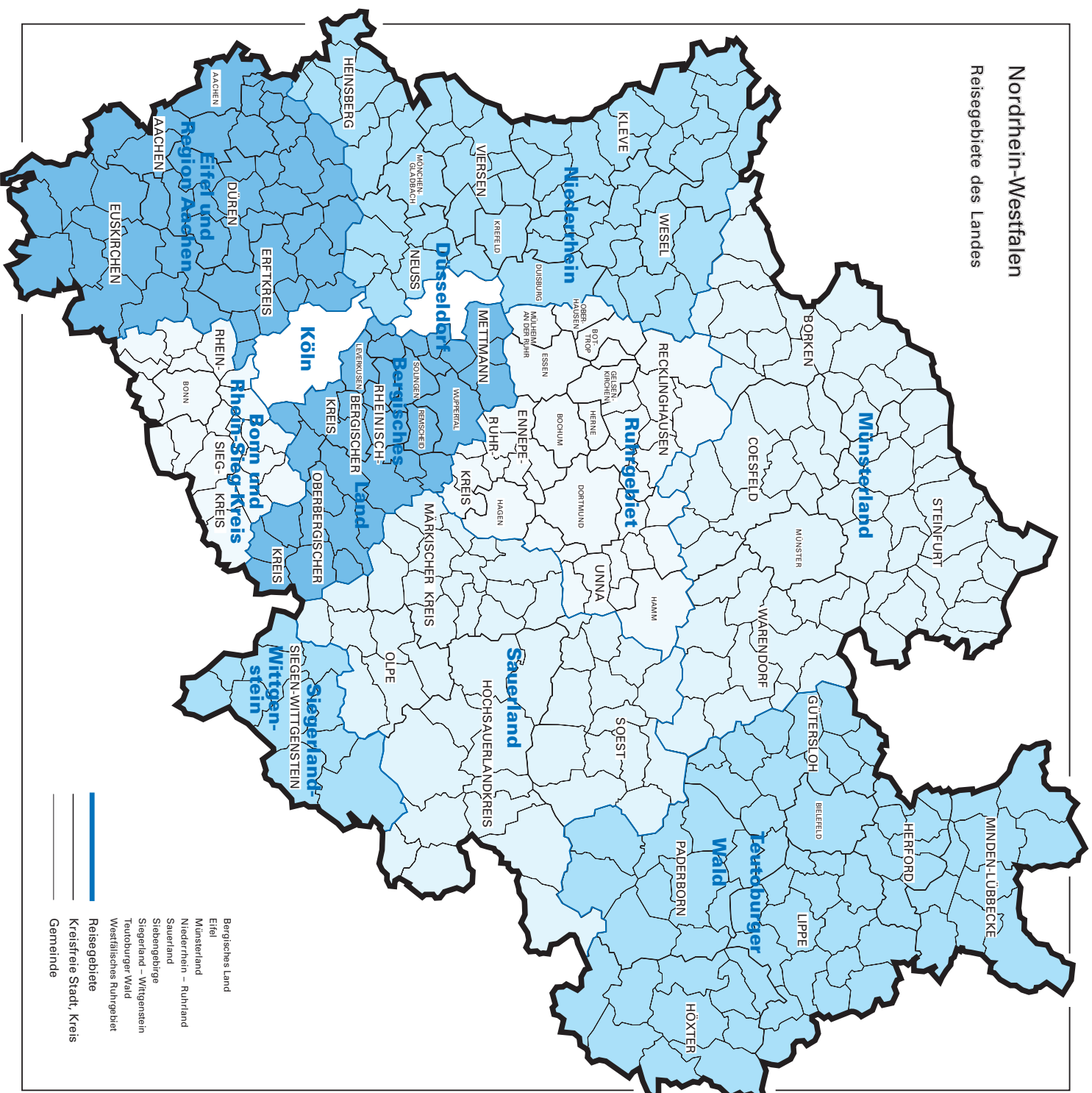

- Bergisches Land
- Eifel
- Münsterland
- Niederrhein – Ruhrland
- Sauerland
- Siebengebirge
- Siegerland – Wittgenstein
- Teutoburger Wald
- Westfälisches Ruhrgebiet
- Reisegebiete
- Kreisfreie Stadt, Kreis
- Gemeinde

Kurorte und Erholungsorte in Nordrhein-Westfalen

Nordrhein-Westfalen

Kurorte und Erholungsorte des Landes

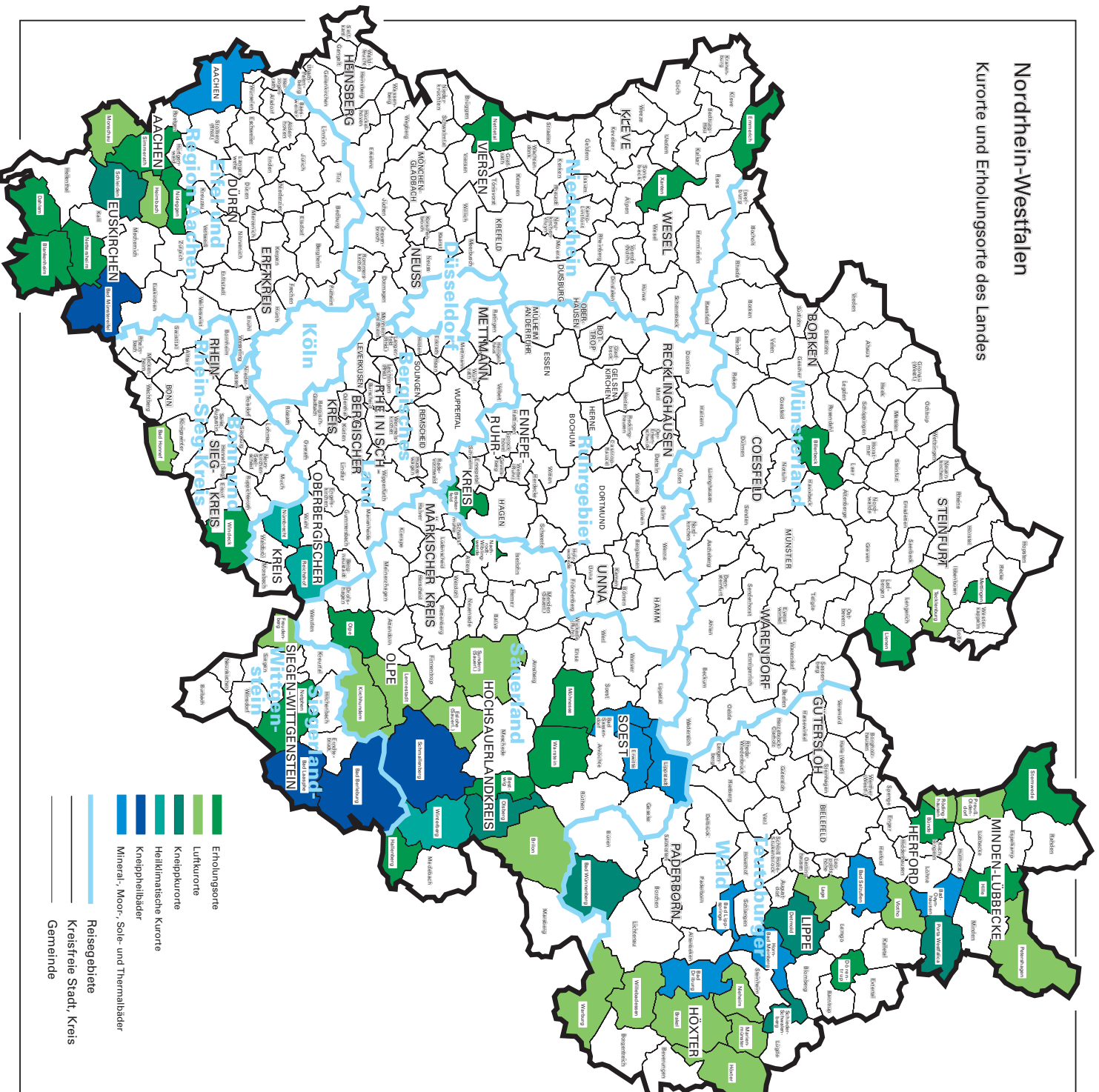

Kurorte und Erholungsorte in Nordrhein-Westfalen

Amtliche Schlüssel-Nummer	Gemeinde	Amtliche Schlüssel-Nummer	Gemeinde
Mineral-, Moor-, Sole- und Thermalbäder		noch: Luftkurort	
313 000	Aachen, krfr. Stadt	966 020	Lennebstadt, Stadt
762 004	Bad Driburg, Stadt	762 024	Marienmünster, Stadt
774 008	Bad Lippspringe, Stadt	354 020	Monschau, Stadt
770 004	Bad Oeynhausen, Stadt	762 028	Nieheim, Stadt
766 008	Bad Salzuflen, Stadt	770 028	Petershagen, Stadt
974 008	Bad Sassendorf	770 036	Preußisch-Oldendorf, Stadt
974 016	Erwitte, Stadt	758 028	Rödinghausen
766 032	Horn-Bad Meinberg, Stadt	958 044	Sundern (Sauerland), Stadt
974 028	Lippstadt, Stadt	758 036	Vlotho, Stadt
Heilklimatischer Kurort		762 036	Warburg, Stadt
374 032	Nümbrecht	762 040	Willebadessen, Stadt
374 040	Reichshof	Erholungsort	
958 048	Winterberg, Stadt	958 008	Bestwig
Kneippkurort		558 008	Billerbeck, Stadt
766 020	Detmold, Stadt	366 008	Blankenheim
958 036	Olsberg, Stadt	758 004	Bünde, Stadt
770 032	Porta Westfalica, Stadt	954 004	Breckerfeld, Stadt
766 060	Schieder-Schwalenberg, Stadt	366 012	Dahlem
366 036	Schleiden, Stadt	766 024	Dörentrup
566 088	Tecklenburg, Stadt	154 008	Emmerich, Stadt
774 040	Bad Wünnenberg, Stadt	958 020	Hallenberg, Stadt
Kneippheilbad		770 012	Hille
970 004	Bad Berleburg, Stadt	566 044	Lienen
970 028	Bad Laasphe, Stadt	566 056	Mettingen
366 004	Bad Münstereifel, Stadt	974 032	Möhnesee
958 040	Schmallenberg, Stadt	962 044	Nachrodt-Wiblingwerde
Luftkurort		970 032	Netphen, Stadt
762 016	Brakel, Stadt	366 032	Nettersheim
958 012	Brilon, Stadt	166 016	Nettetal, Stadt
958 016	Eslohe (Sauerland)	358 044	Nideggen, Stadt
970 016	Freudenberg, Stadt	966 024	Olpe, Stadt
358 012	Heimbach, Stadt	354 028	Simmerath
762 020	Höxter, Stadt	770 044	Stemwede
966 016	Kirchhundem	974 044	Warstein, Stadt
766 040	Lage, Stadt	382 076	Windeck
		170 052	Xanten, Stadt

Veröffentlichungen

Veröffentlichungen aus den Fachbereichen Außenhandel, Beherbergung und Straßenverkehrsunfälle

Außenhandel Nordrhein-Westfalens, Ausfuhr und Einfuhr – Vorläufige Ergebnisse

Inhalt: Das Monatsheft enthält die vorläufigen Ergebnisse des grenzüberschreitenden Warenverkehrs Nordrhein-Westfalens mit den Ländern der Europäischen Union und den übrigen Ländern. Dargestellt wird die Aus- und Einfuhrmenge sowie der Warenwert und dessen prozentuale Veränderung zum Vorjahresmonat für die wichtigsten Warengruppen.

Bestell-Nr. G 31 3 2000*)

Preis: 4,50 DM (Jahresbezugspreis: 45,00 DM)

Fachliche Auskünfte zu diesen Veröffentlichungen erteilt Ihnen gerne Siegfried Saitzek unter Telefon-Nr. (02 11) 94 49-27 15.

Gäste und Übernachtungen im Reiseverkehr Nordrhein-Westfalens

Inhalt: Das Heft enthält vorläufige Ergebnisse von Ankünften, Übernachtungen und Aufenthaltsdauer der Gäste in nordrhein-westfälischen Beherbergungsstätten sowie die Zahl der Beherbergungsstätten, Gästebetten und die prozentuale Kapazitätsauslastung gegliedert nach Bade-, Kur-, Erholungsorten und sonstigen Gemeinden, nach Betriebsarten, Regionaleinheiten, Reisegebieten und nach Herkunftsländern. Dargestellt wird die Anzahl, die prozentuale Veränderung gegenüber dem Vorjahresmonat sowie die durchschnittliche Aufenthaltsdauer in Tagen.

Bestell-Nr. G 41 3 2000*)

Preis: 10,00 DM

(Jahresbezugspreis: 100,00 DM)

Fachliche Auskünfte zu diesen Veröffentlichungen erteilen Ihnen gerne Anita Klein und Alexander Schröder unter Telefon-Nr. (02 11) 94 49-27 38 bzw. (02 11) 94 49-37 38.

Straßenverkehrsunfälle in Nordrhein-Westfalen – Vorläufige Ergebnisse

Inhalt: Dieser monatliche Schnellbericht enthält die ersten vorläufigen Zahlen von Straßenverkehrsunfällen und der dabei verunglückten Personen für Nordrhein-Westfalen und für die Regierungsbezirke nach Unfallkategorien. Dargestellt werden die monatlichen und die kumulierten Unfallzahlen, die Vorjahreszahlen und die prozentuale Veränderung gegenüber den Vorjahreszeiträumen.

Bestell-Nr. H 11 3 2000*)

Preis: 2,50 DM (Jahresbezugspreis: 25,00 DM)

Straßenverkehrsunfälle in Nordrhein-Westfalen

Inhalt: Der Monatsbericht enthält Ergebnisse von Straßenverkehrsunfällen und dabei Verunglückten in Nordrhein-Westfalen nach Unfallkategorien, nach Straßen-, Unfallarten, Unfalltypen, nach Tagesdatum, Ortslage, Art der Verkehrsbeteiligung, Unfallursachen und nach Fehlverhalten der Fahrzeugführer sowie die Anzahl der Verunglückten nach der Schwere der Verletzung, Altersgruppen und Geschlecht. Dargestellt werden die monatlichen und die kumulierten Zahlen, die Vorjahresergebnisse und die prozentuale Veränderung gegenüber den Vorjahreszeiträumen. Auf Gemeindeebene sind Ergebnisse nach Ortslage und Unfallkategorien enthalten.

Bestell-Nr. H 12 3 2000*)

Preis: 6,00 DM (Jahresbezugspreis: 60,00 DM)

Fachliche Auskünfte zu diesen Veröffentlichungen erteilen Ihnen gerne Christiane Daus und Petra Focks unter Telefon-Nr. (02 11) 94 49-27 37 bzw. (02 11) 94 49-37 37.

*) Bei Bestellungen bitte gewünschten Monat / Vierteljahr angeben (01 = Januar; 02 = Februar usw. bzw. 41 = 1. Vierteljahr; 42 = 2. Vierteljahr usw.)