



Statistische Berichte

Berufsbildungsstatistik in Nordrhein-Westfalen

2008



Berufsbildungsstatistik in Nordrhein-Westfalen

2008

Herausgegeben von
Information und Technik Nordrhein-Westfalen, Geschäftsbereich Statistik
Mauerstraße 51, 40476 Düsseldorf • Postfach 10 11 05, 40002 Düsseldorf
Telefon 0211 9449-01 • Telefax 0211 442006
Internet: <http://www.it.nrw.de>
E-Mail: poststelle@it.nrw.de

Erschienen im Januar 2010

Alle Statistischen Berichte finden Sie als PDF-Datei zum kostenlosen
Download in unserer Internet-Rubrik „Publikationen“.

© Information und Technik NRW, Düsseldorf, 2010
Auszugsweise Vervielfältigung und Verbreitung mit Quellenangabe gestattet.

Inhalt

	Seite
Vorbemerkung	5
Rechtsgrundlage der Berufsbildungsstatistik	5
Aktuelle Zusammenfassung	5
Begriffserläuterungen	6
Abkürzungen	12
Hinweise/Zeichenerklärung	12
 Tabellenteil	
1. Zeitreihen	
1.1. Ausgewählte Daten der Berufsbildungsstatistik 1976 – 2008 nach Ausbildungsbereichen	
1.1.1 Auszubildende	16
1.1.2 Ausländische Auszubildende	18
1.1.3 Auszubildende nach Ausbildungsjahr	19
1.1.4 Auszubildende mit neu abgeschlossenem Ausbildungsvertrag	21
1.1.5 Auszubildende mit vorzeitig gelösten Ausbildungsverhältnissen	22
1.1.6 Teilnehmer/-innen an Abschlussprüfungen	24
1.1.7 Teilnehmer/-innen mit bestandener Abschlussprüfung	26
 2. Auszubildende	
2.1 Auszubildende am 31.12.2008 nach Berufsgruppen und -bereichen	34
2.2 Auszubildende am 31.12.2008 nach Ausbildungsjahr, zuständiger Stelle und Ausbildungsbereich	58
2.3 Die 25 Ausbildungsberufe mit der größten Anzahl Auszubildender am 31.12.2008 nach Geschlecht	59
2.4 Die 25 Ausbildungsberufe mit der größten Anzahl ausländischer Auszubildender am 31.12.2008 nach Geschlecht	60

3. Neu abgeschlossene Ausbildungsverträge und vorzeitig gelöste Ausbildungsverhältnisse

3.1	Auszubildende mit neu abgeschlossenem Ausbildungsvertrag 2008 nach Geburtsjahr, zuständiger Stelle und Ausbildungsbereich	63
3.2	Die 25 Ausbildungsberufe mit der größten Anzahl neu abgeschlossener Ausbildungsverträge 2008 nach Geschlecht	64
3.3	Vorzeitig gelöste Ausbildungsverhältnisse 2008 nach zuständiger Stelle und Ausbildungsbereich	66

4. Prüfungen in der beruflichen Bildung

4.1	Teilnehmer/-innen an Abschlussprüfungen in der beruflichen Ausbildung 2008 nach zuständiger Stelle und Ausbildungsbereich	69
-----	---	----

Grafiken

Berichtsweg der Berufsbildungsstatistik in Nordrhein-Westfalen 2008 nach Ausbildungsbereichen	11
Auszubildende sowie neu abgeschlossene Ausbildungsverträge 1994 – 2008	14
Top 10 der Ausbildungsberufe am 31.12.2008 nach Geschlecht	14
Auszubildende am 31.12.2008 nach Berufsbereich und Geschlecht	15
Auszubildende 1994 – 2008 nach Ausbildungsbereichen am 31. Dezember	
– Insgesamt	29
– ausländische Auszubildende	30
– männliche Auszubildende	31
– weibliche Auszubildende	32

Vorbemerkung

Die Berufsbildungsstatistik wird jährlich für Zwecke der Planung und Ordnung der Berufsbildung als Bundesstatistik durchgeführt. Sie erfasst Daten über

- Auszubildende,
- Prüfungsteilnehmer/-innen,
- Ausbilder/-innen,
- Ausbildungsberater/-innen und
- Teilnehmer/-innen an betrieblicher Berufsausbildungsvorbereitung.

Der vorliegende Bericht wurde konzeptionell überarbeitet und redaktionell neu gestaltet. Für das Berichtsjahr 2007 erscheint keine entsprechende Veröffentlichung.

Am 1. April 2007 trat Artikel 2a des Berufsbildungsreformgesetzes in Kraft, in dem die Neukonzeption der amtlichen Berufsbildungsstatistik geregelt wurde, insbesondere die Umstellung von Aggregat- auf Individualdaten mit einem geänderten Merkmalskatalog. Es werden keine Summensätze mehr gemeldet, die ein bestimmtes Merkmal aufweisen, sondern alle angefragten Einzelmerkmale je Auszubildenden. Die im Zuge dieser Umstrukturierung erfolgten Neuerungen, angefangen vom Erhebungsverfahren und den Erhebungsmerkmalen, von der Art der Datenlieferung, der Datenaufbereitung, bis hin zur Auswertung und Veröffentlichung der Ergebnisse führten dazu, dass die methodische und zeitliche Vergleichbarkeit der Daten/Merkmale der Berufsbildungsstatistik mit denen vor dem Berichtsjahr 2007 eingeschränkt ist. Ebenfalls fehlen zur Darstellung einzelner Merkmale noch vergleichbare Vorjahreswerte, sodass diese Publikation nach Bedarf noch entsprechend ausgebaut wird.

Rechtsgrundlage der Berufsbildungsstatistik

Am 23. März 2005 ist das Gesetz zur Reform der beruflichen Bildung (Berufsbildungsreformgesetz – BerBiRefG), BGBl I S. 931, verabschiedet worden, das zum 1. April 2005 das Berufsbildungsförderungsgesetz außer Kraft setzte und das aus dem Jahr 1969 stammende Berufsbildungsgesetz (BBiG) beinhaltet und grundlegend überarbeitet sieht. Zugleich wurden die Regelungen zur Berufsbildungsplanung und -statistik integriert.

Auskunftspflicht und Geheimhaltung

Auskunftspflichtig sind die nach dem Berufsbildungsgesetz für den jeweiligen Erhebungstatbestand zuständigen Stellen. Die Daten werden in anonymisierter Form zur Verfügung gestellt.

Aktuelle Zusammenfassung

2,5 Prozent mehr Auszubildende in NRW

Mit 341 708 war die Zahl der Auszubildenden zum Stichtag 31.12.2008 um 8 235 oder 2,5 % höher als ein Jahr zuvor.

In den Ausbildungsbereichen Industrie und Handel, Banken, Versicherungen, Gast- und Verkehrsgewerbe stieg die Zahl der Azubis mit 198 724 (+4,0 %), in der Landwirtschaft mit 7 656 (+4,4 %), im öffentlichen Dienst mit 7 135 (+3,4 %) und bei den Freiberuflern, zu denen Ärzte, Apotheker, Rechtsanwälte, Notare und Steuerberater gehören mit 27 896 um +1,8 %. Lediglich im Handwerk mit 98 105 Auszubildenden (–0,4 %) und im Bereich Hauswirtschaft mit 2 192 (–0,5 %) fiel die Ausbildung junger Menschen geringer aus als im Vorjahr. Die Zahl der männlichen Auszubildenden war Ende 2008 mit 209 124 um 1,9 % höher als ein Jahr zuvor.

Bei den neu abgeschlossenen Ausbildungsverträgen fiel die Zahl 2008 um 2,8 % auf 127 445.

Auszubildende weiterhin in traditionell starken Berufsbildern vertreten

Wie auch schon in den Vorjahren ist eine hohe Konzentration auf nur wenige Berufe festzustellen. 77 % aller weiblichen Auszubildenden verteilen sich auf nur 25 Ausbildungsberufe. Bei dem männlichen Nachwuchs waren es 64 %.

Die Ausbildung zur Bürokauffrau nimmt bei den weiblichen Auszubildenden erstmalig Platz 1 ein (9 319 von insgesamt 132 584 weiblichen Auszubildenden), gefolgt vom bisherigen Spitzenreiter, der medizinischen Fachangestellten mit 9 031 jungen Frauen und den Industriekauffrauen (8 661). In diesen drei Berufen wird ein Fünftel aller weiblichen Azubis ausgebildet.

Die Berufsausbildung zum Kraftfahrzeugmechatroniker mit 13 104 Auszubildenden dominiert nach wie vor bei den 209 124 männlichen Auszubildenden. Der Ausbildungsberuf des Industriemechanikers wird von 10 856 jungen Männern belegt und der Anlagenmechaniker für Sanitär-, Heizungs- und Klimatechnik liegt auf Platz 3 mit 7 909 Auszubildenden.

Insgesamt werden über 60 % der Auszubildenden in nur 25 von 360 unterschiedlichen zur Wahl stehenden Ausbildungsberufen nach dem Berufsbildungsgesetz bzw. der Handwerksordnung ausgebildet.

Begriffserläuterungen

Abschlussprüfung

Die Abschlussprüfung (Gesellenprüfung) am Ende der Berufsausbildung dient zum Nachweis der erreichten beruflichen Qualifikation. Sie kann zweimal wiederholt werden, wenn sie nicht bestanden wurde (Wiederholungsprüfung). Wenn zwei Wiederholungsprüfungen in demselben Berichtszeitraum erfolgt sind, ist ab dem Berichtsjahr 2007 nur die letzte zu melden. Die Zahl der externen Prüflinge sowie die Zahl der Teilnehmerinnen und Teilnehmer an Umschulungsprüfungen in anerkannten Ausbildungsberufen sind in den Tabellen nicht mehr enthalten. In den Zeitreihendarstellungen entstand durch die Neukonzeption (früher Fallzählung) ein erheblicher Bruch. Zu den Abschlussprüfungen zählen auch die Prüfungen am Ende der einzelnen Ausbildungsabschnitte im Rahmen der Stufenausbildung, wenn der Ausbildungsvertrag über jede Stufe neu abgeschlossen wird. Sofern der Ausbildungsvertrag jedoch über beide Stufen abgeschlossen wurde, zählt die Abschlussprüfung der ersten Stufe als Zwischenprüfung.

Anschlussvertrag

In einem gestuften Ausbildungsgang besteht die Möglichkeit, einen Ausbildungsvertrag ausschließlich über die erste Ausbildungsstufe abzuschließen, um dann nach erfolgreich abgelegter Abschlussprüfung über die nächste Ausbildungsstufe erneut einen Ausbildungsvertrag (Anschlussvertrag) zu unterschreiben. Anschlussverträge in der Stufenausbildung werden als neu abgeschlossene Ausbildungsverträge gezählt.

Ausbildungsbereich

Es werden sechs Ausbildungsbereiche unterschieden:

- IH Industrie, Handel, Banken, Versicherungen, Gast- und Verkehrsgewerbe (abgekürzt: Industrie, Handel u. a.),
- Hw Handwerk,
- Lw Landwirtschaft,
- ÖD öffentlicher Dienst,
- FB freie Berufe (Ärztinnen und Ärzte, Apothekerinnen und Apotheker, Notarinnen und Notare, Patentanwältinnen und -anwälte, Rechtsanwältinnen und -anwälte, Steuerberaterinnen und -berater, Tierärztinnen und -ärzte, Zahnärztinnen und Zahnärzte) sowie
- S sonstige (städtische Hauswirtschaft).

Ausschlaggebend für die Zuordnung der Auszubildenden zu den Ausbildungsbereichen ist die zuständige Stelle, die die Eintragung des Ausbildungsvertrages in das Verzeichnis der Berufsausbildungsverhältnisse vornimmt und nicht die ausbildende Stelle. Demzufolge ist es möglich, dass der Nachweis der Auszubildenden nach Ausbildungsbereichen deren tatsächliche Ausbildungskapazität nicht ganz korrekt wiedergibt.

Ausbildungsdauer

Die zeitliche Dauer der Berufsausbildung wird in der Ausbildungsordnung festgelegt. Die Ausbildungsdauer soll nicht mehr als 3 Jahre und nicht weniger als 2 Jahre betragen.

Die in der Ausbildungsordnung festgelegte Ausbildungsdauer und die tatsächliche Ausbildungszeit können jedoch voneinander abweichen. Die vorgeschriebene Ausbildungszeit kann von der zuständigen Stelle nach Anhörung der Beteiligten auf Antrag verkürzt werden, wenn z. B. der Besuch einer berufsbildenden Schule oder eine vorherige Berufsausbildung ganz oder teilweise auf die Ausbildungszeit angerechnet wird.

Die Verkürzung der Ausbildungszeit lässt sich bereits bei Abschluss des Ausbildungsvertrages vertraglich vereinbaren, wenn zu erwarten ist, dass das Ausbildungsziel in der gekürzten Zeit erreicht wird. Die Ausbildungszeit kann ebenfalls auf Antrag der Auszubildenden (z. B. wegen langer oder häufiger Erkrankungen) nach Anhörung der Beteiligten verlängert werden, wenn eine Verlängerung erforderlich ist, um das Ausbildungsziel zu erreichen.

Ausbildungsjahr

Mit der Erfassung von Beginn und Ende der Ausbildung (Monat und Jahr) wird das Ausbildungsjahr berechnet. Auszubildende, die ihre betriebliche Berufsausbildung im Berichtsjahr begonnen und bei denen eine vorhandene allgemeine oder berufliche Vorbildung (z. B. Abitur, Berufsgrundbildungsjahr, Berufsfachschule) als erstes Jahr der Berufsausbildung angerechnet wurde, werden im zweiten Ausbildungsjahr nachgewiesen. Auszubildende, bei denen eine Verkürzung der Ausbildungsdauer von weniger als 12 Monaten vorliegt, werden im ersten Ausbildungsjahr gezählt. Auszubildende, die nach nicht bestandener Abschlussprüfung ihre Berufsausbildung fortgesetzt haben, werden grundsätzlich dem Ausbildungsjahr zugeordnet, das zum Zeitpunkt der Abschlussprüfung vorlag.

Auszubildende/Lehrlinge

Personen, die einen Berufsausbildungsvertrag im Sinne des Berufsbildungsgesetzes oder der Handwerksordnung abgeschlossen haben, um eine Berufsausbildung in einem

- anerkannten Ausbildungsberuf,
- als anerkannt geltenden Ausbildungsberuf,
- Ausbildungsberuf in der Erprobung oder
- speziell geregelten Ausbildungsgang für behinderte Menschen zu absolvieren.

Nicht zu den Auszubildenden im Sinne des Berufsbildungsgesetzes oder der Handwerksordnung zählen Personen, die

- ein Praktikum oder Volontariat absolvieren,

- ihre Berufsausbildung ausschließlich durch den Besuch einer schulischen Einrichtung (z. B. einer Berufsfachschule) erhalten bzw. auf der Grundlage des Hochschulrahmengesetzes und der Hochschulgesetze der Länder durchführen,
- einen nichtärztlichen Heilberuf oder Heilhilfsberuf (z. B. an Lehranstalten des Gesundheitswesens) erlernen,
- im Rahmen eines öffentlich-rechtlichen Dienstverhältnisses (z. B. Vorbereitungsdienst für Beamtinnen und Beamte) ausgebildet werden,
- eine Berufsausbildung auf Kauffahrteischiffen (Handelsschiffen) absolvieren.

Ausbildungsberuf

– Art der Ausbildungsregelung

Die ca. 510 rechtlich selbständigen Ausbildungsberufe (Stichtag: 31.12.), in denen in Nordrhein-Westfalen ein Ausbildungsvertrag abgeschlossen werden kann, sind wie folgt aufgegliedert:

- Ausbildungsberufe, deren jeweilige Ausbildungsordnung nach Inkrafttreten des Berufsbildungsgesetzes neu geregelt worden ist,
- Ausbildungsvorschriften zur Entwicklung und Erprobung neuer Ausbildungsformen und Ausbildungsberufe,
- speziell geregelte Ausbildungsgänge für behinderte Menschen,
- Ausbildungsberufe, die vor Inkrafttreten des Berufsbildungsgesetzes anerkannt waren und deren damalige Regelung fortbesteht.

– Bezeichnung der Ausbildungsberufe

Zur Verdeutlichung der Tatsache, dass den weiblichen Jugendlichen die Ausbildung in fast allen Ausbildungsberufen offen steht, werden in dieser Veröffentlichung die Ausbildungsberufe durchweg in der maskulinen und femininen Berufsbezeichnung ausgewiesen. In den Tabellentexten wurde aus Platzgründen auf den vollen Wortlaut der Paarformel verzichtet und z. B. die Abkürzung „Chemikant/-in“ verwendet.

– Darstellung der Ausbildungsberufe in Zeitreihen

In einem Betrachtungszeitraum von 10 Jahren kann eine Ausbildungsordnung bereits mehrmals aktualisiert worden sein. Wenn dabei die Berufsbezeichnung geändert wurde, enthält in dieser Veröffentlichung die Zeitreihe aus Platzgründen nur die zzt. gültige Berufsbezeichnung. Wurde dabei die berufssystematische Zuordnung geändert, wird der Ausbildungsberuf ebenfalls nur in der zzt. gültigen Klassifizierung ausgewiesen.

– Struktur der Ausbildungsberufe

Ausbildungsberufe unterscheiden sich hinsichtlich ihrer Struktur in Ausbildungsberufe

- ohne Spezialisierung (z. B. Köchin/Koch),
- mit berufsfeldbreiter Grundbildung (z. B. Bäcker/-in),

- mit Schwerpunkten (z. B. Buchhändler/-in, Schwerpunkte: Sortiment, Verlag, Antiquariat),
- mit Fachrichtungen (z. B. Fachkraft für Süßwarentechnik, Fachrichtungen: Konfekt, Schokolade, Zuckerwaren, Dauerbackwaren),
- mit Stufenausbildung (z. B. erste Stufe: Modenäher/-in, zweite Stufe: Modeschneider/-in).

– Zählweise der Ausbildungsberufe in statistischen Auswertungen

Überwiegend werden solche Ausbildungsberufe inhaltlich zusammengefasst, die sowohl im Ausbildungsbereich „Industrie, Handel u. a.“ als auch im Handwerk anerkannt sind, z. B. die beiden rechtlich selbständigen Ausbildungsberufe „Fleischer/-in“ (IH) und „Fleischer/-in“ (Hw). Datenmäßig werden die Angaben der Handwerkskammern mit denen der Industrie- und Handelskammern je Ausbildungsberuf zusammengefasst, wenn nach derselben Ausbildungsordnung (nach dem BBiG) ausgebildet wird.

Wenn Ausbildungsberufe nach der Rangfolge der Besetzung ausgewiesen bzw. im Rahmen der Zeitreihen nachgewiesen werden, bietet sich die Darstellung der anerkannten, rechtlich selbständigen Ausbildungsberufe in zusammengefasster Form an.

Berufliche Gliederung

Die berufssystematische Zuordnung der Ausbildungsberufe erfolgte bis einschließlich zum Jahre 1992 in Anlehnung an die vom Statistischen Bundesamt herausgegebene „Klassifizierung der Berufe“, Ausgabe 1975. Inzwischen ist vom Statistischen Bundesamt die Berufsklassifizierung revidiert worden („Klassifizierung der Berufe“, Ausgabe 1992), wobei die Inhalte und Abgrenzungen der Berufsbereiche und -abschnitte unverändert blieben, jedoch auf den darunter liegenden Ebenen Gruppierungen umstrukturiert, gestrichen oder neu gebildet wurden:

- | | |
|------------|--|
| Bereiche | fassen als oberste Einheit der Systematik diejenigen Berufe zusammen, die sich nach den Arbeitsaufgaben und der allgemeinen Art der Tätigkeit berühren. |
| Abschnitte | umfassen diejenigen Berufe eines Berufsbereiches, die sich nach Berufsaufgabe, Berufstätigkeit, Art des verarbeiteten Materials oder in anderer Hinsicht ähneln. |
| Gruppen | fassen fachlich näher zueinander gehörende, ihrer Berufsaufgabe und Tätigkeit nach verwandte Berufe zusammen. |
| Ordnungen | bilden die Basiseinheiten des Klassifizierungssystems. Die hier zusammengefassten Berufe sind nach dem Wesen ihrer Berufsaufgabe und Tätigkeit gleichartig. |

Klassen stellen einzelne Berufe, Berufsarten oder zugehörige Spezialisierungsformen dar.

Benennungen bilden schließlich die untersten Bausteine der Berufssystematik, die bisher nur für interne Zwecke mit einer eigenständigen 6stelligen Kennziffer versehen wurden.

Berufsausbildung behinderter Menschen

Für die Ausbildung von Personen, die infolge körperlicher, geistiger oder seelischer Behinderung nicht nach der Ausbildungsordnung in einem anerkannten Ausbildungsberuf ausgebildet werden können, sehen das Berufsbildungsgesetz und die Handwerksordnung besondere Regelungen vor. Danach können behinderte Menschen in einem Ausbildungsberuf abweichend von der Ausbildungsordnung ausgebildet werden, damit eine auf die Belange der Behinderung abgestellte Berufsausbildung ermöglicht wird.

Berufsausbildungsvertrag

Privatrechtliche Grundlage des Berufsausbildungsverhältnisses ist der Berufsausbildungsvertrag.

Die Vertragsniederschrift muss folgenden wesentlichen Vertragsinhalt angeben:

- Art, sachliche und zeitliche Gliederung sowie Ziel der Berufsausbildung, insbesondere die Berufstätigkeit, für die ausgebildet werden soll,
- Beginn und Dauer der Berufsausbildung,
- Ausbildungsmaßnahmen außerhalb der Ausbildungsstätte (z. B. in einer überbetrieblichen Ausbildungsstätte),
- Dauer der regelmäßigen täglichen Ausbildungszeit, für die nach dem Jugendarbeitsschutzgesetz (JArbSchG), dem Arbeitszeitrechtsgesetz (ArbZRG) Begrenzungen gelten,
- Dauer der Probezeit,
- Zahlung und Höhe der Vergütung, wobei für den Auszubildenden kein Entgeltausfall durch den Besuch einer Berufsschule eintreten darf,
- Dauer des Urlaubs,
- Voraussetzungen, unter denen der Berufsausbildungsvertrag gekündigt werden kann und letztendlich
- ein in allgemeiner Form gehaltener Hinweis auf die Tarifverträge, Betriebs- oder Dienstvereinbarungen, die auf das Berufsausbildungsverhältnis angewendet werden.

Weitere für den Auszubildenden oder den Auszubildenden relevante Vereinbarungen und Absprachen sind in Sonderklauseln zusätzlich zu regeln. Diese schriftlich zu fixierenden Sondervereinbarungen und Nebenabreden sind zusammen mit dem Lehrvertrag bei der für die Registrierung der Berufsausbildungsverhältnisse zuständigen Stelle einzureichen.

Berufsbereich

Oberste systematische Zusammenfassung aller Berufe, deren Arbeitsaufgaben und allgemeine Tätigkeitsarten sich berühren. Es gibt insgesamt 6 Berufsbereiche, die jeweils mit einer römischen Ziffer gekennzeichnet sind:

- I Berufe in der Land-, Tier-, Forstwirtschaft und im Gartenbau
 - II Bergleute, Mineralgewinner
 - III Fertigungsberufe
 - IV technische Berufe
 - V Dienstleistungsberufe
 - VI sonstige Arbeitskräfte
- Die anerkannten Ausbildungsberufe sind den Berufsbereichen I bis V zugeordnet.

Duales System

Die Berufsausbildung erfolgt nebeneinander im Betrieb und in der Berufsschule. Berufstheoretische Unterweisungen und allgemeinbildender Unterricht haben ihren Schwerpunkt vorrangig in der Berufsschule. Sie ist ein eigenständiger Lernort und arbeitet als gleichberechtigter Partner mit den anderen an der Berufsausbildung Beteiligten zusammen. Die Aufgabe besteht darin, den Schülerinnen und Schülern berufliche und allgemeine Lerninhalte unter besonderer Berücksichtigung der Anforderungen der Berufsausbildung zu vermitteln. Die praktische Ausbildung erfolgt im Betrieb.

Typisch für das deutsche System der dualen Berufsausbildung ist, dass die Beratung von Unternehmen und die Überwachung der Ausbildung sowie eine Reihe wichtiger Prüfungs- und Verwaltungsaufgaben nicht vom Staat, sondern durch die Wirtschaft selbst mittels ihrer Selbstverwaltungsorgane, den Kammern, durchgeführt wird.

Handwerksordnung

Das Gesetz zur Ordnung des Handwerks (Handwerksordnung – HwO) regelt die Berufsausbildung in Gewerben der Anlage A und der Anlage B der Handwerksordnung, die als Handwerk betrieben werden. Die vertragsrechtlichen Vorschriften des BBiG werden entsprechend angewandt.

Neu abgeschlossene Ausbildungsverträge (01.01. – 31.12.)

Zum Stichtag 31.12. jeden Jahres werden alle Auszubildenden für die Berufsbildungsstatistik erfasst, deren Ausbildungsvertrag im Berichtsjahr neu abgeschlossen wurde und deren Ausbildung tatsächlich begonnen hat. Wenn sie jedoch im Berichtsjahr wieder gelöst wurden, werden sie statistisch als vorzeitig gelöste Ausbildungsverhältnisse und nicht als neu abgeschlossene Ausbildungsverträge ausgewiesen.

Die Zahl der neu abgeschlossenen Ausbildungsverträge umfasst weiterhin:

- Auszubildende, die ein bestehendes Ausbildungsverhältnis vorzeitig gelöst haben und nun ihre Berufsausbildung in einem anderen Ausbildungsberuf und ggf. in einem anderen Ausbildungsbetrieb weiterführen (Ausbildungswechsel),
- Auszubildende, die ihre Berufsausbildung im ursprünglichen Ausbildungsberuf in einem anderen Ausbildungsbetrieb fortsetzen (Betriebswechsel),
- Auszubildende, die bereits eine betriebliche Berufsausbildung abgeschlossen haben und eine zweite betriebliche Berufsausbildung beginnen,
- außerdem werden Anschlussverträge in der Stufenausbildung als neu abgeschlossen gezählt.

Probezeit

Das Berufsausbildungsverhältnis beginnt mit der Probezeit. Sie muss mindestens einen Monat und darf höchstens vier Monate betragen. Bis zur Reformierung des Berufsbildungsgesetzes 2005 reichte die Probezeit bis zu drei Monaten. Während der Probezeit können beide Vertragsparteien das Ausbildungsverhältnis ohne Angabe von Gründen oder Einhaltung einer Kündigungsfrist kündigen

Staatsangehörigkeit der Auszubildenden

Als ausländische Auszubildende gelten alle Auszubildenden ohne deutsche Staatsangehörigkeit, also auch staatenlose Auszubildende. Bei Vorliegen einer Doppel- bzw. Mehrfachstaatsangehörigkeit wird die Zuordnung der Auszubildenden zu einer Staatsangehörigkeit vorgenommen. Ist darunter die deutsche Staatsangehörigkeit, so gelten diese Auszubildenden als Deutsche.

Stichtag der Berufsbildungsstatistik

ist vereinbarungsgemäß der 31. Dezember jedes Jahres. Zu diesem Termin werden von den auskunftspflichtigen Stellen sowohl Bestands- (z. B. über Auszubildende) als auch Verlaufsdaten (z. B. über Prüfungsteilnehmer/-innen eines Berichtsjahres) übermittelt.

Stufenausbildung

Berufsausbildung in sachlich und zeitlich aufeinander aufbauenden Stufen. Nach jeder Stufe ist sowohl ein Ausbildungsabschluss, der zur Berufstätigkeit befähigt, als auch die Fortsetzung der Berufsausbildung in weiteren Ausbildungsstufen möglich.

- erste Stufe: Grundbildung
Als breite Grundlage für eine weiterführende Fachbildung und als Vorbereitung auf eine vielseitige berufliche Tätigkeit werden Grundfertigkeiten und Grundkenntnisse vermittelt.
- zweite Stufe: allgemeine Fachbildung
Es wird besonders das fachliche Verständnis vertieft und die Fähigkeit der Auszubildenden gefördert, sich schnell in neue Aufgaben und Tätigkeiten einzuarbeiten.

Es sollen den Auszubildenden besondere praktische und theoretische Kenntnisse vermittelt werden, die zur Ausübung einer spezialisierten und qualifizierten Berufstätigkeit erforderlich sind.

Soweit nicht bereits am Anfang der Ausbildung ein Berufsausbildungsvertrag über alle Stufen abgeschlossen wurde, sind für die zweite und weitere Stufen einer Stufenausbildung eigene Ausbildungsverträge neu abzuschließen. Diese Anschlussverträge werden im Rahmen der Berufsbildungsstatistik als neu abgeschlossene Ausbildungsverträge erfasst und nachgewiesen.

Verzeichnis der anerkannten Ausbildungsberufe

Das Verzeichnis wird vom Bundesinstitut für Berufsbildung (BIBB) geführt und zusammen mit dem für die Berufsbildung zuständigen Stellen veröffentlicht – zuletzt: Bekanntmachung des Verzeichnisses der anerkannten Ausbildungsberufe und des Verzeichnisses der zuständigen Stellen vom 09.07.2009 in der Beilage Nr. 146a zum Bundesanzeiger vom 30.09.2009, herausgegeben vom Bundesministerium der Justiz.

Verzeichnis der Berufsausbildungsverhältnisse

Die Auszubildenden haben unverzüglich nach Abschluss des Berufsausbildungsvertrages bei der zuständigen Stelle/Kammer dessen Eintragung in das dort geführte Verzeichnis der Berufsausbildungsverhältnisse (Lehrlingsrolle bei den Handwerkskammern) zu beantragen. Sofern der Ausbildungsvertrag die Eintragungsvoraussetzungen erfüllt, wird sein wesentlicher Inhalt von der zuständigen Stelle/Kammer in das Verzeichnis eingetragen. Diese Verzeichnisse der Berufsausbildungsverhältnisse bilden die wesentliche Grundlage der Erhebungen zur Berufsbildungsstatistik.

Vorzeitige Lösung des Berufsausbildungsverhältnisses

Ein Berufsausbildungsverhältnis endet vor Ablauf der Ausbildungszeit mit der vorzeitigen Lösung durch eine der beiden Vertragsparteien (Kündigung bzw. Lösung).

Das Berufsbildungsgesetz unterscheidet die Kündigung während der Probezeit und die Kündigung nach der Probezeit aus wichtigem Grund sowie wegen Berufsaufgabe oder Berufswechsels der Auszubildenden. Die Kündigung muss schriftlich erfolgen. Außerdem kann das Berufsausbildungsverhältnis im gegenseitigen Einvernehmen ohne Angabe von Gründen oder wegen anderer bei den Auszubildenden liegender Gründe (Aufgabe des Betriebes, Wegfall der Ausbildungsseignung) vorzeitig gelöst werden.

Vorzeitige Zulassung zur Abschlussprüfung

Auszubildende können vor Ablauf ihrer Ausbildungszeit zur Abschlussprüfung (Gesellenprüfung) zugelassen werden, wenn ihre Leistungen dies rechtfertigen. Über die vorzeitige Zulassung zur Prüfung entscheidet die für die Berufsbildung zuständige Stelle (i. d. R. Kammer) nach Anhören der Auszubildenden und der Berufsschule.

Zuständige Stelle

Die Regelung der Durchführung und Überwachung der Berufsausbildung im Sinne des Berufsbildungsgesetzes bzw. der Handwerksordnung verteilt sich auf eine Vielzahl von zuständigen Stellen. Sie liegt zu meist bei den öffentlich-rechtlichen Selbstverwaltungskörperschaften

- der Wirtschaft (Industrie- und Handelskammern, Handwerkskammern, Landwirtschaftskammer) und
- der freien Berufe (Ärzttekammern, Apothekerkammern, Notarkammern, Patentanwaltskammer, Rechtsanwaltskammern, Steuerberaterkammern, Tierärztekammern, Zahnärztekammern).

Die Zuständigkeit der für die Berufsbildung zuständigen Stellen ist nach Maßgabe des Berufsbildungsgesetzes berufs- oder bereichsbezogen.

Im öffentlichen Dienst und in der städtischen Hauswirtschaft fehlen entsprechende Selbstverwaltungskörperschaften, sodass ersatzweise im öffentlichen Dienst i. d. R. Behörden, in der städtischen Hauswirtschaft der Direktor der Landwirtschaftskammer Nordrhein-Westfalen als Landesbeauftragter zuständig ist.

Das Verzeichnis der für die Berufsbildung zuständigen Stellen und deren Adressen wird zusammen mit dem Verzeichnis der anerkannten Ausbildungsberufe vom Bundesinstitut für Berufsbildung geführt und veröffentlicht.

Vollständige Bezeichnung der zuständigen Stelle**Industrie- und Handelskammer**

Arnsberg	Industrie- und Handelskammer Arnsberg, Hellweg-Sauerland
Bielefeld	Industrie- und Handelskammer Ostwestfalen zu Bielefeld
Bochum	Industrie- und Handelskammer im mittleren Ruhrgebiet zu Bochum
Bonn	Industrie- und Handelskammer Bonn/ Rhein-Sieg
Detmold	Industrie- und Handelskammer Lippe zu Detmold
Duisburg	Niederrheinische Industrie- und Handelskammer Duisburg-Wesel-Kleve zu Duisburg
Essen	Industrie- und Handelskammer für Essen, Mülheim an der Ruhr, Oberhausen zu Essen
Hagen	Südwestfälische Industrie- und Handelskammer zu Hagen
Krefeld	Industrie- und Handelskammer Mittlerer Niederrhein zu Krefeld-Mönchengladbach-Neuss
Münster	Industrie- und Handelskammer Nord Westfalen
Wuppertal	Industrie- und Handelskammer Wuppertal-Solingen-Remscheid

Handwerkskammer

Arnsberg	Handwerkskammer Südwestfalen
Bielefeld	Handwerkskammer Ostwestfalen-Lippe zu Bielefeld

Rechtsanwaltskammer

Hamm	Rechtsanwaltskammer für den Oberlandesgerichtsbezirk Hamm
------	---

Landwirtschaftskammer

Der Direktor der Landwirtschaftskammer Nordrhein-Westfalen als Landesbeauftragter im Ausbildungsbereich sonstige (Hauswirtschaft)

Berichtsweg der Berufsbildungsstatistik in Nordrhein-Westfalen 2008 nach Ausbildungsbereichen

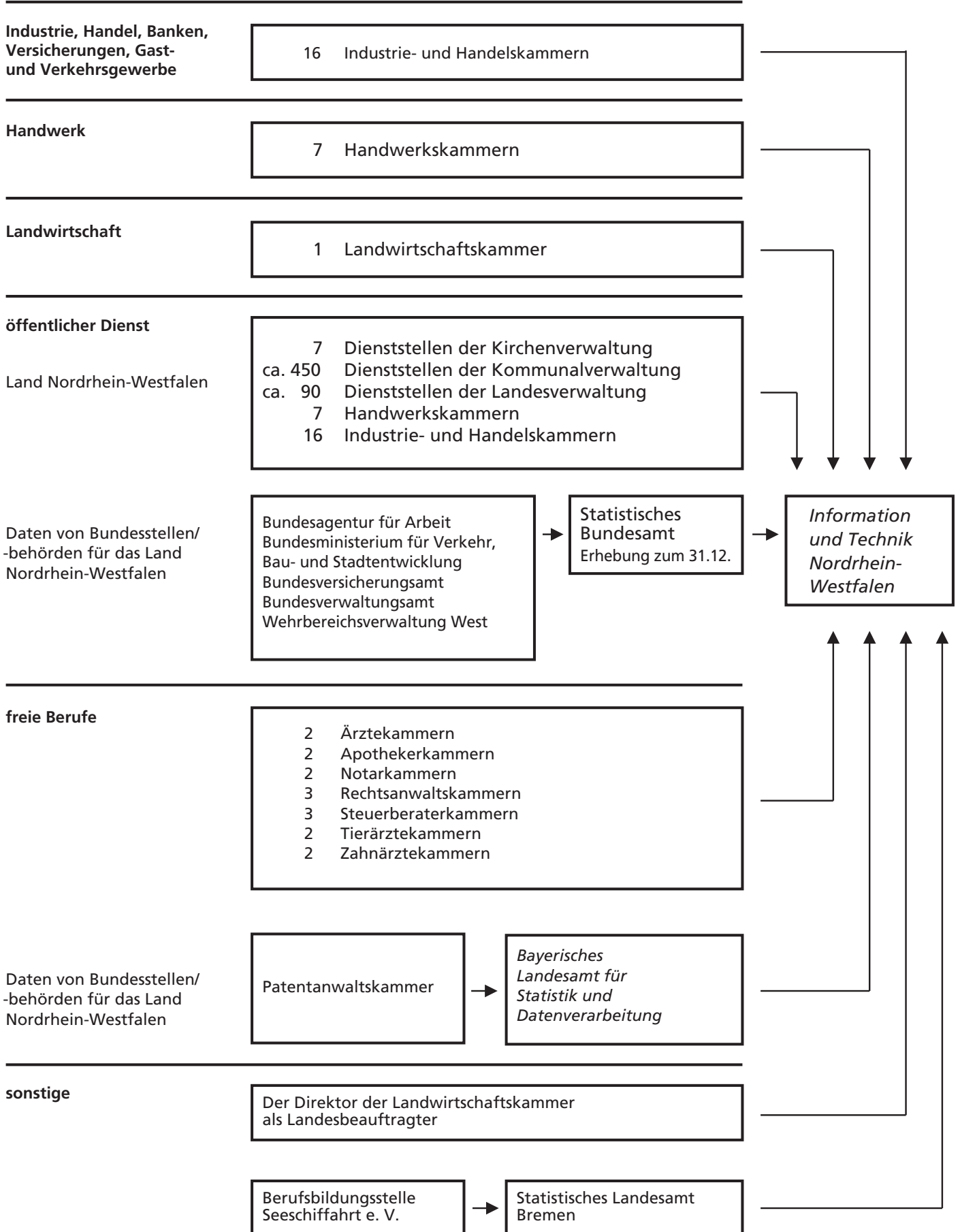

Abkürzungen

a. n. g.	= anderweitig nicht genannt
ArbZRG	= Arbeitszeitrechtsgesetz
Azubis	= Auszubildende
BIBB	= Bundesinstitut für Berufsbildung
BBiG	= Berufsbildungsgesetz
BerBRefG	= Berufsbildungsreformgesetz
BGBI	= Bundesgesetzblatt
bzw	= beziehungsweise
FB	= freie Berufe
FR	= Fachrichtung
Hw	= Handwerk
HwO	= Handwerksordnung
i. d. R	= in der Regel
IH	= Industrie, Handel, Banken, Versicherungen, Gast- und Verkehrsgewerbe (auch: Industrie, Handel u. a.)
JArbSchG	= Jugendarbeitsschutzgesetz
ÖD	= öffentlicher Dienst
S	= sonstige (städtische Hauswirtschaft)
SP	= Schwerpunkt
u. a.	= und andere
z. B.	= zum Beispiel
zzt.	= zurzeit
%	= Prozent

Aufteilung einer Gesamtheit

(nach DIN 55 301)

- Aufgliederung:** Sämtliche Teilmengen einer Gesamtheit sind in der Tabelle genannt. Sie werden mit dem Wort „davon“ ausgewiesen, es sei denn, die Vollständigkeit der Aufgliederung ist klar erkennbar
- Ausgliederung:** Nur einige Teilmengen einer Gesamtheit sind in der Tabelle genannt. Sie werden mit dem Wort „darunter“ ausgewiesen, es sei denn, es ist im Einzelfall entbehrlich.
- Zergliederung:** Teilmengen, die verschiedenen Gliederungen der Gesamtheit entstammen, sind in der Tabelle genannt. Sie werden mit den Wörtern „und zwar“ ausgewiesen.

Zeichenerklärung und Hinweis

(nach DIN 55 301)

- 0 weniger als die Hälfte von 1 in der letzten besetzten Stelle, jedoch mehr als nichts
- nichts vorhanden (genau null) bzw. keine Veränderung eingetreten
- . . . Angabe fällt später an
- / keine Angabe, da der Zahlenwert nicht sicher genug
- . Zahlenwert unbekannt oder geheim zu halten
- x Tabellenfach gesperrt, weil Aussage nicht sinnvoll
- () Aussagewert eingeschränkt, da der Zahlenwert statistisch unsicher ist

Abweichungen in den Summen der %-Werte erklären sich aus dem Runden der Einzelwerte.

1. Zeitreihen

Auszubildende sowie neu abgeschlossene Ausbildungsverträge 1994 – 2008

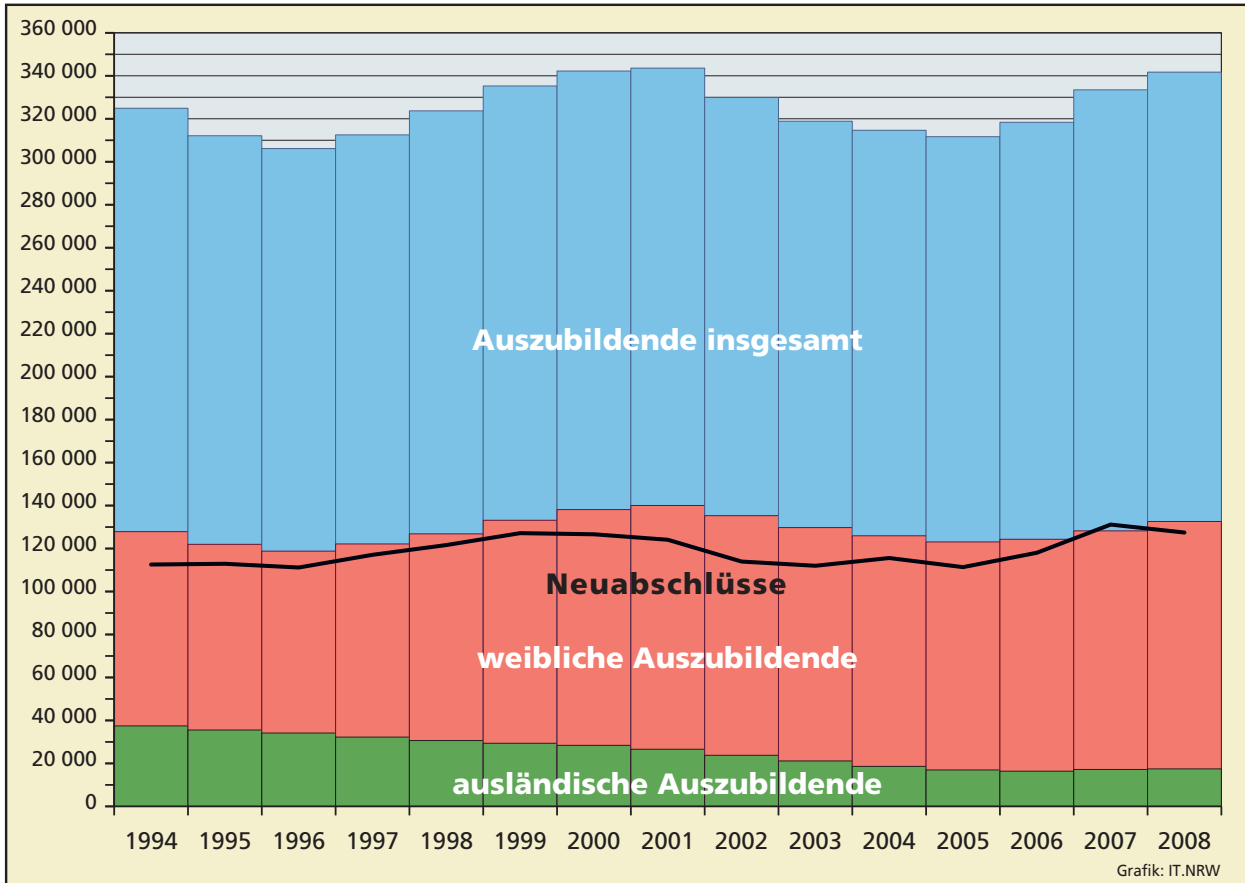

Top 10 der Ausbildungsberufe am 31.12.2008 nach Geschlecht

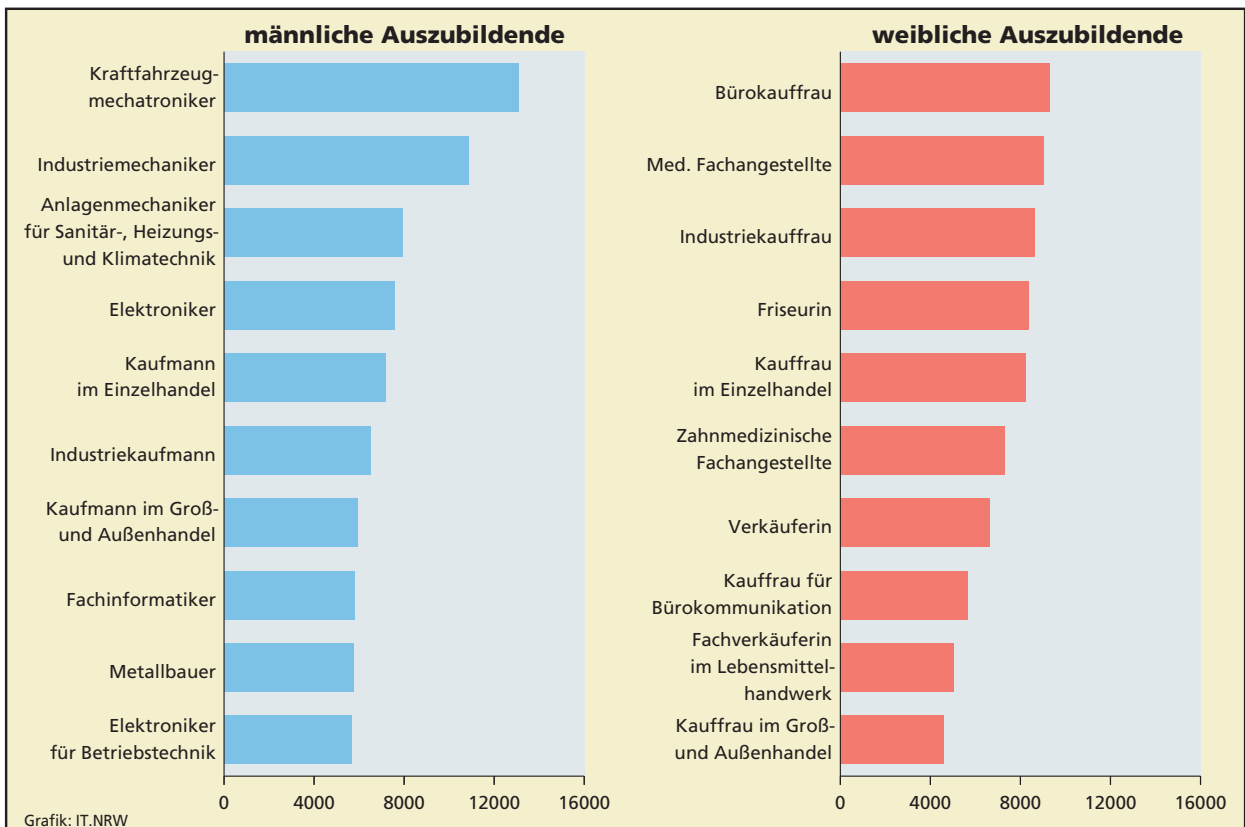

Auszubildende am 31.12.2008 nach Berufsbereich und Geschlecht

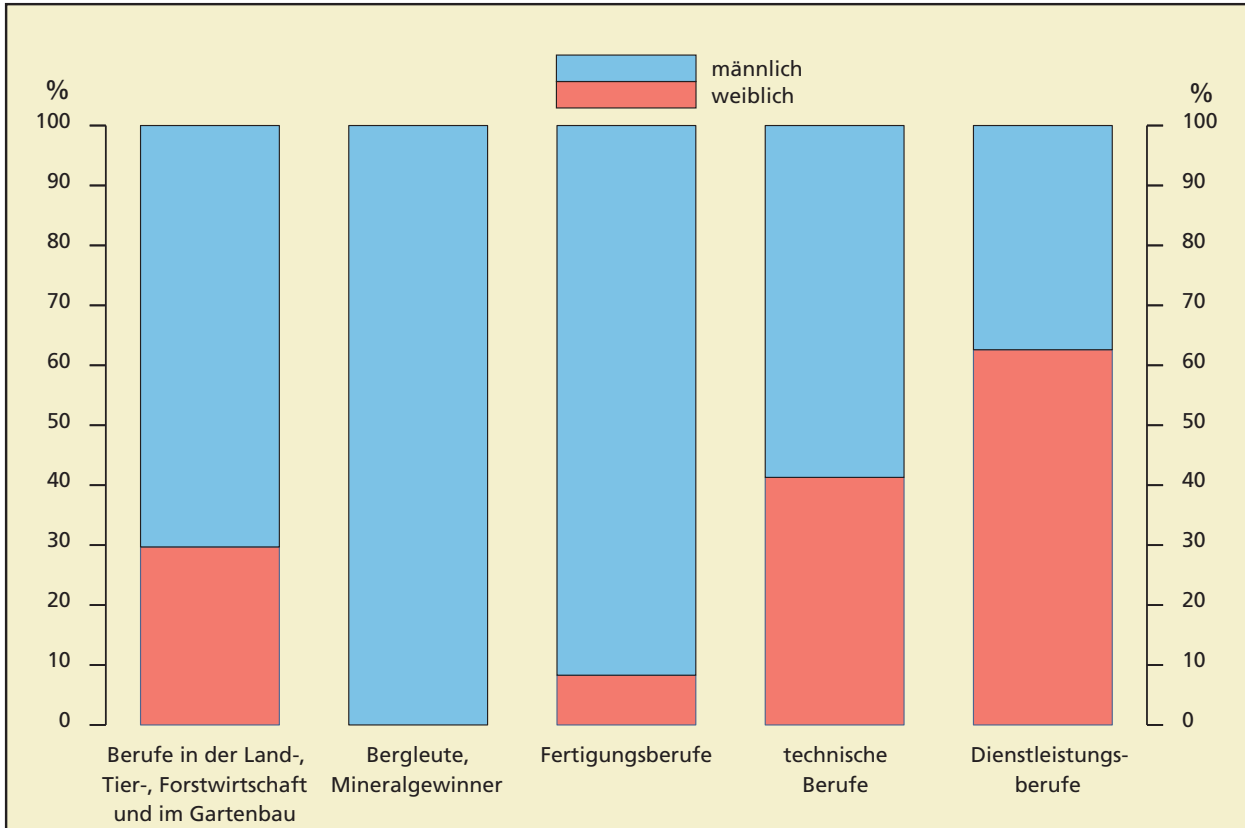

Männliche Auszubildende

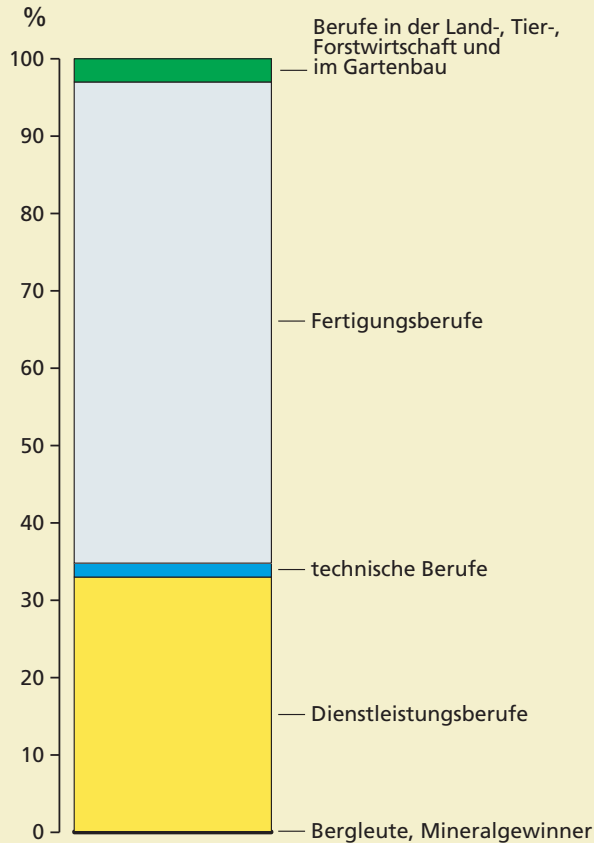

Weibliche Auszubildende

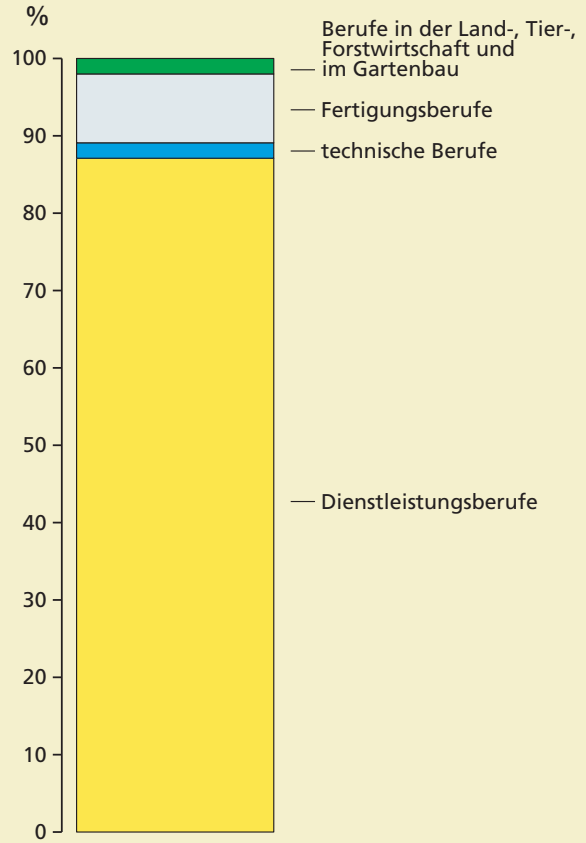

Grafik: IT.NRW

1.1 Ausgewählte Daten der Berufsbildungsstatistik 1976 – 2008 nach Ausbildungsbereichen

1.1.1 Auszubildende

Jahr	Insgesamt	Davon im Ausbildungsbereich					sonstige
		Industrie, Handel u. a.	Handwerk	Landwirtschaft	öffentlicher Dienst	freie Berufe	
Insgesamt							
1976	355 088	175 853	126 749	6 507	12 688	31 363	1 928
1977	370 492	184 155	135 222	6 280	12 666	29 975	2 194
1978	404 293	195 946	154 054	7 011	14 491	30 307	2 484
1979	440 045	209 638	172 884	7 927	15 061	31 797	2 738
1980	462 761	221 166	181 153	8 604	14 991	34 159	2 688
1981	441 664	213 060	166 876	8 767	14 676	36 063	2 222
1982	440 317	211 654	163 888	9 653	15 365	36 771	2 986
1983	457 483	221 866	168 596	10 144	16 434	37 401	3 042
1984	488 397	240 480	178 838	10 302	17 786	37 495	3 496
1985	505 624	253 054	182 037	10 872	18 829	37 130	3 702
1986	501 188	258 368	173 244	10 270	18 820	36 763	3 723
1987	483 428	254 451	163 018	8 940	18 421	35 200	3 398
1988	461 548	241 163	153 900	8 058	17 115	37 288	4 024
1989	431 408	226 614	142 600	7 378	15 585	35 948	3 283
1990	407 555	216 952	128 920	6 715	15 777	36 457	2 734
1991	387 070	206 559	118 716	6 351	14 891	38 257	2 296
1992	363 778	186 608	115 983	5 676	14 440	39 023	2 048
1993	344 574	171 976	113 451	5 233	13 993	38 034	1 887
1994	324 900	155 303	112 625	5 320	12 021	37 570	2 061
1995	312 109	145 645	111 796	5 402	9 629	37 465	2 172
1996	306 144	143 511	109 950	5 668	8 320	36 588	2 107
1997	312 514	149 439	109 952	5 951	8 173	36 855	2 144
1998	323 698	159 024	112 050	6 322	8 119	35 826	2 357
1999	335 270	170 540	112 850	6 447	8 199	34 828	2 406
2000	342 220	176 285	112 351	6 163	8 829	36 297	2 295
2001	343 577	180 027	108 885	6 255	9 033	37 017	2 360
2002	329 899	173 237	102 588	6 045	8 742	37 039	2 248
2003	318 856	168 571	97 407	6 017	8 442	36 239	2 180
2004	314 651	168 973	93 834	6 429	8 606	34 582	2 227
2005	311 676	170 845	91 414	6 628	8 748	31 785	2 256
2006	318 370	177 070	93 325	6 841	8 789	30 159	2 186
2007	333 473	191 105	98 526	7 333	6 899	27 406	2 204
2008	341 708	198 757	98 072	7 656	7 135	27 896	2 192

männlich

1976	222 281	108 351	98 340	5 507	8 436	1 644	3
1977	231 699	113 100	103 882	5 067	8 090	1 553	7
1978	252 503	117 534	119 006	5 324	9 083	1 546	10
1979	273 834	124 192	133 025	6 011	9 026	1 565	15
1980	286 510	129 478	140 212	6 315	8 772	1 713	20
1981	270 894	125 794	128 616	6 230	8 364	1 885	5
1982	268 534	126 649	125 080	6 523	8 444	1 833	5
1983	278 111	133 350	127 200	6 803	8 773	1 964	21
1984	294 610	143 067	133 090	6 949	9 562	1 916	26
1985	302 533	149 177	134 167	7 258	10 160	1 747	24
1986	296 329	151 660	125 715	6 836	10 134	1 965	19
1987	282 227	148 783	116 169	5 846	9 795	1 617	17
1988	265 236	140 304	109 138	5 222	8 939	1 596	37
1989	247 313	131 505	101 323	4 760	8 098	1 591	36
1990	236 831	128 458	93 664	4 428	8 591	1 675	15
1991	228 751	125 927	88 775	4 304	7 858	1 880	7
1992	216 752	113 621	89 995	3 875	7 236	2 004	21

Hinweis: Für das Berichtsjahr 2007 wurde die Form der Datenmeldung inhaltlich und technisch geändert. Aufgrund der damit verbundenen Umstellung sind die Daten des Jahres 2007 nur unter Vorbehalt veröffentlicht.

Noch: 1.1 Ausgewählte Daten der Berufsbildungsstatistik 1976 – 2008 nach Ausbildungsbereichen

Noch: 1.1.1 Auszubildende

Jahr	Insgesamt	Davon im Ausbildungsbereich					
		Industrie, Handel u. a.	Handwerk	Landwirtschaft	öffentlicher Dienst	freie Berufe	sonstige
noch: männlich							
1993	207 501	104 841	90 148	3 718	6 703	2 054	37
1994	197 041	94 514	91 100	3 884	5 453	2 010	80
1995	190 150	88 743	91 231	4 008	4 127	1 947	94
1996	187 355	87 624	89 966	4 283	3 470	1 924	88
1997	190 376	91 335	89 302	4 518	3 280	1 848	93
1998	196 863	96 707	90 144	4 820	3 332	1 773	87
1999	202 118	102 206	89 849	4 927	3 420	1 631	85
2000	204 093	105 310	88 868	4 663	3 481	1 691	80
2001	203 542	107 811	85 686	4 774	3 534	1 666	71
2002	194 598	104 447	80 571	4 532	3 250	1 700	98
2003	189 099	103 035	76 542	4 586	3 141	1 665	130
2004	188 712	105 068	73 527	4 996	3 302	1 697	122
2005	188 597	106 827	71 426	5 265	3 430	1 515	134
2006	194 059	110 848	72 539	5 568	3 487	1 484	133
2007	205 250	118 586	76 473	6 033	2 547	1 464	147
2008	209 124	122 723	75 675	6 278	2 781	1 506	161
weiblich							
1976	132 807	67 502	28 409	1 000	4 252	29 719	1 925
1977	138 793	71 055	31 340	1 213	4 576	28 422	2 187
1978	151 790	78 412	35 048	1 687	5 408	28 761	2 474
1979	166 211	85 446	39 859	1 916	6 035	30 232	2 723
1980	176 251	91 688	40 941	2 289	6 219	32 446	2 668
1981	170 770	87 266	38 260	2 537	6 312	34 178	2 217
1982	171 783	85 005	38 808	3 130	6 921	34 938	2 981
1983	179 372	88 516	41 396	3 341	7 661	35 437	3 021
1984	193 787	97 413	45 748	3 353	8 224	35 579	3 470
1985	203 091	103 877	47 870	3 614	8 669	35 383	3 678
1986	204 859	106 708	47 529	3 434	8 686	34 798	3 704
1987	201 201	105 668	46 849	3 094	8 626	33 583	3 381
1988	196 312	100 859	44 762	2 836	8 176	35 692	3 987
1989	184 095	95 109	41 277	2 618	7 487	34 357	3 247
1990	170 724	88 494	35 256	2 287	7 186	34 782	2 719
1991	158 319	80 632	29 941	2 047	7 033	36 377	2 289
1992	147 026	72 987	25 988	1 801	7 204	37 019	2 027
1993	137 073	67 135	23 303	1 515	7 290	35 980	1 850
1994	127 859	60 789	21 525	1 436	6 568	35 560	1 981
1995	121 959	56 902	20 565	1 394	5 502	35 518	2 078
1996	118 789	55 887	19 984	1 385	4 850	34 664	2 019
1997	122 138	58 104	20 650	1 433	4 893	35 007	2 051
1998	126 835	62 317	21 906	1 502	4 787	34 053	2 270
1999	133 152	68 334	23 001	1 520	4 779	33 197	2 321
2000	138 127	70 975	23 483	1 500	5 348	34 606	2 215
2001	140 035	72 216	23 199	1 481	5 499	35 351	2 289
2002	135 301	68 790	22 017	1 513	5 492	35 339	2 150
2003	129 757	65 536	20 865	1 431	5 301	34 574	2 050
2004	125 939	63 905	20 307	1 433	5 304	32 885	2 105
2005	123 079	64 018	19 988	1 363	5 318	30 270	2 122
2006	124 311	66 222	20 786	1 273	5 302	28 675	2 053
2007	128 223	72 519	22 053	1 300	4 352	25 942	2 057
2008	132 584	76 034	22 397	1 378	4 354	26 390	2 031

Anmerkung Seite 16

Noch: 1.1 Ausgewählte Daten der Berufsbildungsstatistik 1976 – 2008 nach Ausbildungsbereichen

1.1.2 Ausländische Auszubildende

Jahr	Insgesamt	Davon im Ausbildungsbereich					
		Industrie, Handel u. a.	Handwerk	Landwirtschaft	öffentlicher Dienst	freie Berufe	sonstige
Insgesamt							
1993	38 072	17 103	15 564	76	554	4 687	88
1994	37 451	16 071	15 737	79	568	4 880	116
1995	35 547	15 303	15 119	94	488	4 370	173
1996	34 136	14 634	13 873	96	381	4 932	220
1997	32 249	14 467	12 206	76	320	4 941	239
1998	30 646	14 499	11 038	85	312	4 472	240
1999	29 376	14 582	10 200	93	288	4 094	119
2000	28 410	13 748	9 775	79	286	4 417	105
2001	26 599	12 875	9 194	97	281	4 033	119
2002	23 779	11 251	8 366	93	265	3 696	108
2003	21 145	9 992	7 457	86	284	3 243	83
2004	18 619	8 951	6 380	94	243	2 876	75
2005	16 959	8 217	5 763	94	221	2 577	87
2006	16 376	8 137	5 468	101	221	2 356	93
2007	17 185	8 939	5 702	102	122	2 235	85
2008	17 458	8 881	5 915	84	132	2 360	86
männlich							
1993	24 577	12 027	12 118	51	265	108	8
1994	23 972	11 117	12 457	58	258	75	7
1995	22 971	10 518	12 100	74	201	73	5
1996	21 398	9 956	11 174	70	126	68	4
1997	19 691	9 731	9 710	61	111	73	5
1998	18 613	9 646	8 736	69	89	67	6
1999	17 639	9 506	7 879	76	100	76	2
2000	16 575	8 861	7 472	61	93	86	2
2001	15 478	8 214	6 978	74	117	89	6
2002	13 645	7 102	6 285	73	99	79	7
2003	12 081	6 283	5 557	61	103	70	7
2004	10 550	5 669	4 643	77	95	58	8
2005	9 627	5 234	4 163	73	93	57	7
2006	9 258	5 143	3 888	78	98	44	7
2007	9 912	5 680	4 043	83	44	53	9
2008	10 047	5 729	4 132	68	47	61	10
weiblich							
1993	13 495	5 076	3 446	25	289	4 579	80
1994	13 479	4 954	3 280	21	310	4 805	109
1995	12 576	4 785	3 019	20	287	4 297	168
1996	12 738	4 678	2 699	26	255	4 864	216
1997	12 558	4 736	2 496	15	209	4 868	234
1998	12 033	4 853	2 302	16	223	4 405	234
1999	11 737	5 076	2 321	17	188	4 018	117
2000	11 835	4 887	2 303	18	193	4 331	103
2001	11 121	4 661	2 216	23	164	3 944	113
2002	10 134	4 149	2 081	20	166	3 617	101
2003	9 064	3 709	1 900	25	181	3 173	76
2004	8 069	3 282	1 737	17	148	2 818	67
2005	7 332	2 983	1 600	21	128	2 520	80
2006	7 118	2 994	1 580	23	123	2 312	86
2007	7 273	3 259	1 659	19	78	2 182	76
2008	7 411	3 152	1 783	16	85	2 299	76

Noch: 1.1 Ausgewählte Daten der Berufsbildungsstatistik 1976 – 2008 nach Ausbildungsbereichen

1.1.3 Auszubildende nach Ausbildungsjahr

Jahr	Insgesamt	Davon im Ausbildungsbereich					sonstige
		Industrie, Handel u. a.	Handwerk	Landwirtschaft	öffentlicher Dienst	freie Berufe	
Auszubildende im 1. Ausbildungsjahr							
1976	110 872	52 074	39 426	1 509	4 789	12 098	976
1977	128 950	60 825	48 938	649	4 918	12 512	1 108
1978	141 887	66 294	55 532	466	5 683	12 634	1 278
1979	150 644	71 000	59 639	458	4 474	13 704	1 369
1980	149 821	72 818	57 266	484	3 833	14 382	1 038
1981	121 671	60 243	41 834	344	3 776	14 716	758
1982	140 279	67 412	52 896	387	3 947	14 633	1 004
1983	155 986	74 665	58 860	1 903	4 597	15 213	748
1984	160 593	80 511	56 942	1 962	5 019	15 252	907
1985	158 938	81 348	54 364	2 034	5 350	14 717	1 125
1986	155 693	82 894	50 810	1 883	5 109	13 819	1 178
1987	146 325	77 160	48 325	1 930	4 700	13 194	1 016
1988	138 003	71 403	47 251	1 625	4 248	12 351	1 125
1989	129 430	67 681	42 043	1 711	3 905	13 275	815
1990	121 031	63 351	37 970	1 591	3 933	13 556	630
1991	116 247	60 121	35 839	1 636	3 823	14 182	646
1992	106 761	51 790	34 401	1 758	3 644	14 567	601
1993	98 755	45 131	34 660	1 672	3 336	13 435	521
1994	93 948	42 165	34 537	1 557	2 295	12 710	684
1995	95 512	43 806	34 408	1 541	2 280	12 760	717
1996	94 947	44 700	32 859	1 733	2 476	12 464	715
1997	100 937	49 232	33 838	1 874	2 447	12 876	670
1998	105 358	52 814	34 740	1 883	2 871	12 234	816
1999	110 777	57 384	35 415	1 909	3 067	12 194	808
2000	109 560	57 269	33 867	1 764	3 089	12 899	672
2001	110 440	58 603	33 089	1 848	3 013	13 180	707
2002	99 322	51 305	29 793	1 872	2 766	12 898	688
2003	100 519	54 196	29 211	1 840	2 753	11 835	684
2004	103 618	56 712	29 855	2 080	3 155	11 063	753
2005	99 427	54 964	28 292	2 028	2 881	10 557	705
2006	104 627	59 766	28 943	2 249	2 812	10 110	747
2007	115 870	68 155	32 102	2 531	2 338	9 918	826
2008	114 095	67 918	30 364	2 345	2 461	10 263	744
Auszubildende im 2. Ausbildungsjahr							
1976	122 346	64 263	37 579	2 673	3 816	13 063	952
1977	126 090	64 612	41 178	3 125	4 248	11 843	1 084
1978	144 703	71 503	51 227	3 638	4 858	12 283	1 194
1979	156 448	76 959	55 867	4 168	5 936	12 152	1 366
1980	167 387	82 224	60 009	4 400	5 565	13 554	1 635
1981	165 808	83 120	57 134	4 174	5 788	14 311	1 281
1982	143 074	72 819	43 946	4 665	5 794	14 821	1 029
1983	162 346	81 109	54 987	3 590	6 251	15 136	1 273
1984	174 943	87 954	59 207	4 674	6 684	14 924	1 500
1985	181 346	93 360	59 680	4 569	6 957	15 393	1 387
1986	175 146	93 173	53 861	4 030	7 053	15 514	1 515
1987	171 126	93 582	51 046	3 279	6 922	14 972	1 325
1988	157 328	85 421	48 070	3 155	6 283	13 125	1 274
1989	144 787	78 363	45 630	2 491	5 671	11 308	1 324
1990	134 836	73 330	40 287	2 460	5 297	12 499	963
1991	125 421	68 127	36 521	2 173	5 179	12 696	725
1992	119 131	63 831	34 514	1 837	5 190	13 081	678
1993	110 380	56 288	33 390	1 799	5 047	13 219	637
1994	102 668	49 112	33 728	1 847	4 426	12 897	658
1995	97 559	46 171	33 907	2 027	2 983	11 650	821
1996	98 946	47 461	33 787	2 090	2 822	12 024	762
1997	98 526	48 602	32 114	2 143	3 000	11 876	791
1998	104 971	52 908	34 492	2 432	2 485	11 893	761
1999	106 443	55 785	33 486	2 384	2 778	11 196	814
2000	111 166	59 130	34 190	2 217	2 962	11 860	807
2001	109 883	58 978	32 650	2 215	3 038	12 199	803
2002	106 639	57 772	30 775	2 046	2 926	12 321	799
2003	98 674	52 796	27 932	2 207	2 736	12 227	776
2004	99 547	54 877	27 748	2 297	2 649	11 192	784
2005	101 351	57 081	27 991	2 270	3 102	10 136	771
2006	100 005	56 672	27 847	2 250	2 846	9 721	669
2007	105 104	62 521	28 028	2 444	2 277	9 091	743
2008	115 099	68 949	31 629	2 770	2 272	8 704	775

Anmerkung Seite 16

Noch: 1.1 Ausgewählte Daten der Berufsbildungsstatistik 1976 – 2008 nach Ausbildungsbereichen

Noch: 1.1.3 Auszubildende nach Ausbildungsjahr

Jahr	Insgesamt	Davon im Ausbildungsbereich					sonstige
		Industrie, Handel u. a.	Handwerk	Landwirtschaft	öffentlicher Dienst	freie Berufe	
Auszubildende im 3. Ausbildungsjahr							
1976	99 871	49 931	37 633	2 272	3 995	6 040	–
1977	96 663	49 930	35 397	2 477	3 413	5 444	2
1978	100 818	49 751	39 148	2 901	3 890	5 116	12
1979	117 035	54 758	48 630	3 300	4 604	5 740	3
1980	126 944	58 677	53 038	3 717	5 531	5 967	14
1981	136 520	62 231	58 160	4 237	5 028	6 681	183
1982	137 232	63 147	56 121	4 548	5 518	6 945	953
1983	119 390	57 212	43 868	4 651	5 586	7 052	1 021
1984	135 594	63 874	53 563	3 666	6 083	7 319	1 089
1985	146 899	69 634	58 264	4 269	6 522	7 020	1 190
1986	150 722	73 057	58 190	4 357	6 658	7 430	1 030
1987	146 580	74 474	53 485	3 731	6 799	7 034	1 057
1988	148 157	75 212	49 646	3 278	6 584	11 812	1 625
1989	139 002	70 962	46 346	3 176	6 009	11 365	1 144
1990	128 933	66 575	42 810	2 664	5 341	10 402	1 141
1991	121 756	63 896	38 051	2 542	4 963	11 379	925
1992	112 233	59 455	33 741	2 081	4 812	11 375	769
1993	108 927	57 698	32 399	1 762	4 959	11 380	729
1994	102 532	52 116	31 062	1 916	4 756	11 963	719
1995	95 999	45 580	30 845	1 834	4 051	13 055	634
1996	91 431	43 157	30 949	1 845	2 750	12 100	630
1997	93 273	44 124	31 703	1 934	2 726	12 103	683
1998	92 923	45 023	30 651	2 007	2 763	11 699	780
1999	98 047	49 033	32 284	2 154	2 354	11 438	784
2000	100 873	51 254	32 305	2 182	2 778	11 538	816
2001	103 088	53 659	31 767	2 192	2 982	11 638	850
2002	103 561	55 100	30 703	2 127	3 050	11 820	761
2003	99 967	53 181	28 966	1 970	2 953	12 177	720
2004	92 576	48 696	26 009	2 052	2 802	12 327	690
2005	92 596	50 118	25 511	2 330	2 765	11 092	780
2006	95 634	51 956	27 107	2 342	3 131	10 328	770
2007	93 699	52 233	27 792	2 358	2 284	8 397	635
2008	96 071	54 238	27 288	2 541	2 402	8 929	673
Auszubildende im 4. Ausbildungsjahr							
1976	21 999	9 585	12 111	53	88	162	–
1977	18 789	8 788	9 709	29	87	176	–
1978	16 885	8 398	8 147	6	60	274	–
1979	15 918	6 921	8 748	1	47	201	–
1980	18 609	7 447	10 840	3	62	256	1
1981	17 665	7 466	9 748	12	84	355	–
1982	19 732	8 276	10 925	53	106	372	–
1983	19 761	8 880	10 881	–	–	–	–
1984	17 267	8 141	9 126	–	–	–	–
1985	18 441	8 712	9 729	–	–	–	–
1986	19 627	9 244	10 383	–	–	–	–
1987	19 397	9 235	10 162	–	–	–	–
1988	18 060	9 127	8 933	–	–	–	–
1989	18 189	9 608	8 581	–	–	–	–
1990	22 755	13 696	7 853	–	1 206	–	–
1991	23 646	14 415	8 305	–	926	–	–
1992	25 653	11 532	13 327	–	794	–	–
1993	26 512	12 859	13 002	–	651	–	–
1994	25 752	11 910	13 298	–	544	–	–
1995	23 039	10 088	12 636	–	315	–	–
1996	20 820	8 193	12 355	–	272	–	–
1997	19 778	7 481	12 297	–	–	–	–
1998	20 446	8 279	12 167	–	–	–	–
1999	20 003	8 338	11 665	–	–	–	–
2000	20 621	8 632	11 989	–	–	–	–
2001	20 166	8 787	11 379	–	–	–	–
2002	20 377	9 060	11 317	–	–	–	–
2003	19 696	8 398	11 298	–	–	–	–
2004	18 910	8 688	10 222	–	–	–	–
2005	18 302	8 682	9 620	–	–	–	–
2006	18 104	8 676	9 428	–	–	–	–
2007	18 800	8 196	10 604	–	–	–	–
2008	16 443	7 652	8 791	–	–	–	–

Noch: 1.1 Ausgewählte Daten der Berufsbildungsstatistik 1976 – 2008 nach Ausbildungsbereichen

1.1.4 Auszubildende mit neu abgeschlossenem Ausbildungsvertrag

Jahr	Insgesamt	Davon im Ausbildungsbereich					sonstige
		Industrie, Handel u. a.	Handwerk	Landwirtschaft	öffentlicher Dienst	freie Berufe	
Insgesamt							
1978	168 298	85 499	59 313	3 448	5 925	12 755	1 358
1979	181 119	91 600	64 175	4 446	5 174	14 239	1 485
1980	183 645	94 385	62 928	4 535	5 642	14 846	1 309
1981	157 098	82 997	47 786	4 279	5 751	15 202	1 083
1982	175 594	89 361	58 804	4 850	5 940	15 391	1 248
1983	190 862	97 104	64 652	5 234	6 875	15 639	1 358
1984	198 497	104 452	64 337	5 096	7 184	15 619	1 809
1985	197 511	106 162	62 125	4 653	7 201	15 343	2 027
1986	195 431	107 815	59 737	4 235	6 920	14 938	1 786
1987	183 296	101 383	56 254	3 501	6 624	14 018	1 516
1988	169 924	92 070	54 313	3 223	6 009	12 861	1 448
1989	157 192	85 339	48 762	2 849	5 543	13 393	1 306
1990	145 852	78 131	44 658	2 655	5 415	13 874	1 119
1991	139 796	74 404	42 262	2 596	5 141	14 584	809
1992	129 336	65 233	41 203	2 232	4 941	14 965	762
1993	118 906	56 693	40 422	2 087	4 815	14 252	637
1994	112 560	52 182	40 316	2 369	3 515	13 408	770
1995	112 904	53 592	40 186	2 324	2 873	13 068	861
1996	111 170	53 900	38 108	2 490	3 054	12 729	889
1997	117 076	58 765	38 967	2 652	3 089	12 774	829
1998	121 619	62 761	39 887	2 686	2 951	12 378	956
1999	127 159	67 422	40 637	2 731	3 087	12 328	954
2000	126 634	67 423	39 769	2 463	3 107	13 078	794
2001	124 087	67 050	37 509	2 298	3 068	13 362	800
2002	113 945	61 036	34 171	2 133	2 796	13 046	763
2003	111 980	61 464	32 905	2 082	2 772	11 993	764
2004	115 585	64 694	33 241	2 424	3 170	11 206	850
2005	111 348	63 701	31 094	2 318	2 879	10 571	785
2006	118 036	68 574	33 202	2 505	2 810	10 161	784
2007	131 154	78 679	36 026	2 951	2 332	10 287	879
2008	127 445	76 093	35 014	2 639	2 475	10 440	784
männlich							
1993	67 766	31 509	31 669	1 666	2 049	843	30
1994	66 111	29 883	32 182	1 893	1 371	750	32
1995	67 124	31 387	32 239	1 731	1 064	669	34
1996	65 374	31 478	30 156	1 918	1 140	646	36
1997	68 599	34 315	30 465	1 995	1 209	578	37
1998	71 337	36 405	31 022	2 060	1 213	609	28
1999	73 241	38 053	31 290	2 065	1 220	578	35
2000	72 612	38 616	30 304	1 841	1 172	642	37
2001	70 451	38 558	28 335	1 746	1 156	613	43
2002	64 912	35 579	26 053	1 578	1 024	637	41
2003	65 065	36 578	25 213	1 584	1 043	586	61
2004	68 190	39 197	25 179	1 875	1 279	619	41
2005	65 353	38 313	23 522	1 886	1 107	468	57
2006	70 349	41 378	25 170	2 045	1 154	543	59
2007	77 930	46 972	27 020	2 395	891	593	59
2008	75 222	45 559	25 904	2 145	981	568	65
weiblich							
1993	51 140	25 184	8 753	421	2 766	13 409	607
1994	46 449	22 299	8 134	476	2 144	12 658	738
1995	45 780	22 205	7 947	593	1 809	12 399	827
1996	45 796	22 422	7 952	572	1 914	12 083	853
1997	48 477	24 450	8 502	657	1 880	12 196	792
1998	50 282	26 356	8 865	626	1 738	11 769	928
1999	53 918	29 369	9 347	666	1 867	11 750	919
2000	54 022	28 807	9 465	622	1 935	12 436	757
2001	53 636	28 492	9 174	552	1 912	12 749	757
2002	49 033	25 457	8 118	555	1 772	12 409	722
2003	46 915	24 886	7 692	498	1 729	11 407	703
2004	47 395	25 497	8 062	549	1 891	10 587	809
2005	45 995	25 388	7 572	432	1 772	10 103	728
2006	47 687	27 196	8 032	460	1 656	9 618	725
2007	53 224	31 707	9 006	556	1 441	9 694	820
2008	52 223	30 534	9 110	494	1 494	9 872	719

Anmerkung Seite 16

Noch: 1.1 Ausgewählte Daten der Berufsbildungsstatistik 1976 – 2008 nach Ausbildungsbereichen

1.1.5 Auszubildende mit vorzeitig gelösten Ausbildungsverhältnissen

Jahr	Insgesamt	Davon im Ausbildungsbereich					
		Industrie, Handel u. a.	Handwerk	Landwirtschaft	öffentlicher Dienst	freie Berufe	sonstige
Insgesamt							
1978	18 429	8 795	7 985	234	166	1 101	148
1979	22 160	10 266	10 361	253	203	940	137
1980	26 899	12 300	12 659	342	177	1 130	291
1981	27 106	12 384	12 813	245	230	1 244	190
1982	25 714	10 491	13 278	409	193	1 233	110
1983	25 230	10 459	12 552	474	196	1 308	241
1984	27 349	10 809	13 992	439	229	1 652	228
1985	28 677	12 123	13 571	612	264	1 790	317
1986	30 659	12 631	14 931	578	263	1 961	295
1987	32 742	14 046	15 509	614	286	2 006	281
1988	35 609	15 000	16 742	549	313	2 665	340
1989	37 477	16 089	16 874	578	347	3 253	336
1990	38 894	16 196	17 592	664	330	3 813	299
1991	37 970	15 480	16 942	724	359	4 186	279
1992	38 725	14 933	17 185	644	439	5 240	284
1993	35 045	13 808	15 725	657	413	4 252	190
1994	33 391	12 135	15 791	664	383	4 217	201
1995	31 667	11 226	14 667	688	358	4 345	383
1996	28 885	10 327	13 558	671	263	3 824	242
1997	28 609	10 432	13 016	719	341	3 863	238
1998	29 768	11 692	12 862	703	279	4 004	228
1999	32 794	13 287	14 085	782	337	3 996	307
2000	35 190	14 667	14 809	712	352	4 335	315
2001	34 697	14 614	14 384	693	367	4 423	216
2002	33 095	14 305	13 344	598	280	4 359	209
2003	28 498	12 497	11 129	538	218	3 898	218
2004	26 504	11 274	10 554	550	229	3 662	235
2005	25 086	11 874	9 338	527	224	2 939	184
2006	24 535	12 200	8 603	512	212	2 803	205
2007	/	/	/	/	/	/	/
2008	29 348	15 303	10 606	582	182	2 416	259
männlich							
1984	6 365	5 884	.	279	118	80	4
1985	7 176	6 593	.	375	127	77	4
1986	7 169	6 575	.	353	150	80	11
1987	8 017	7 393	.	370	166	83	5
1988	8 460	7 846	.	324	179	108	3
1989	9 265	8 629	.	350	188	93	5
1990	9 454	8 721	.	421	184	121	7
1991	9 254	8 415	.	457	178	202	2
1992	9 214	8 348	.	399	243	218	6
1993	20 008	7 743	11 401	440	218	202	4
1994	19 644	6 918	11 849	463	197	207	10
1995	18 624	6 479	11 272	484	172	200	17
1996	17 074	5 979	10 297	496	141	148	13

Noch: 1.1 Ausgewählte Daten der Berufsbildungsstatistik 1976 – 2008 nach Ausbildungsbereichen

Noch: 1.1.5 Auszubildende mit vorzeitig gelösten Ausbildungsverhältnissen

Jahr	Insgesamt	Davon im Ausbildungsbereich					
		Industrie, Handel u. a.	Handwerk	Landwirtschaft	öffentlicher Dienst	freie Berufe	sonstige
noch: männlich							
1997	16 656	5 953	9 893	512	137	146	15
1998	17 080	6 656	9 617	525	134	138	10
1999	18 721	7 340	10 533	554	161	117	16
2000	19 702	7 884	10 978	535	161	129	15
2001	19 630	8 152	10 650	475	171	173	9
2002	18 684	8 076	9 868	421	130	176	13
2003	15 999	7 036	8 253	392	101	203	14
2004	15 113	6 489	7 898	405	103	190	28
2005	14 372	6 858	6 832	413	113	140	16
2006	13 884	6 955	6 249	395	119	144	22
2007	/	/	/	/	/	/	/
2008	16 939	8 719	7 497	459	96	151	17
weiblich							
1984	6 992	4 925	.	160	111	1 572	224
1985	7 930	5 530	.	237	137	1 713	313
1986	8 559	6 056	.	225	113	1 881	284
1987	9 216	6 653	.	244	120	1 923	276
1988	10 407	7 154	.	225	134	2 557	337
1989	11 338	7 460	.	228	159	3 160	331
1990	11 848	7 475	.	243	146	3 692	292
1991	11 774	7 065	.	267	181	3 984	277
1992	12 326	6 585	.	245	196	5 022	278
1993	15 037	6 065	4 324	217	195	4 050	186
1994	13 747	5 217	3 942	201	186	4 010	191
1995	13 043	4 747	3 395	204	186	4 145	366
1996	11 811	4 348	3 261	175	122	3 676	229
1997	11 953	4 479	3 123	207	204	3 717	223
1998	12 688	5 036	3 245	178	145	3 866	218
1999	14 073	5 947	3 552	228	176	3 879	291
2000	15 488	6 783	3 831	177	191	4 206	300
2001	15 067	6 462	3 734	218	196	4 250	207
2002	14 411	6 229	3 476	177	150	4 183	196
2003	12 499	5 461	2 876	146	117	3 695	204
2004	11 391	4 785	2 656	145	126	3 472	207
2005	10 714	5 016	2 506	114	111	2 799	168
2006	10 651	5 245	2 354	117	93	2 659	183
2007	/	/	/	/	/	/	/
2008	12 409	6 584	3 109	123	86	2 265	242

Anmerkung Seite 16

Noch: 1.1 Ausgewählte Daten der Berufsbildungsstatistik 1976 – 2008 nach Ausbildungsbereichen

1.1.6 Teilnehmer/-innen an Abschlussprüfungen

Jahr	Insgesamt	Davon im Ausbildungsbereich					
		Industrie, Handel u. a.	Handwerk	Landwirtschaft	öffentlicher Dienst	freie Berufe	sonstige
Insgesamt							
1976	158 460	87 883	48 245	2 451	5 806	12 731	1 344
1977	150 666	83 458	44 418	2 878	4 964	13 320	1 628
1978	147 038	83 672	41 581	3 138	4 061	13 024	1 562
1979	149 518	87 067	41 441	3 504	4 452	11 386	1 668
1980	165 551	92 121	49 881	4 113	5 047	12 348	2 041
1981	179 346	97 724	56 782	4 288	5 760	13 172	1 620
1982	187 979	100 764	61 352	4 317	5 750	14 660	1 136
1983	185 937	96 044	61 922	4 509	6 401	15 506	1 555
1984	174 773	94 615	51 221	5 108	6 542	15 683	1 604
1985	186 227	102 232	54 502	4 639	6 975	15 812	2 067
1986	202 256	109 873	60 715	5 116	7 592	15 917	3 043
1987	205 275	114 108	59 599	5 113	7 842	15 654	2 959
1988	194 694	112 014	56 579	4 854	8 291	9 959	2 997
1989	186 206	104 695	53 345	3 847	7 669	13 902	2 748
1990	164 791	90 857	49 700	3 523	5 592	12 833	2 286
1991	158 186	89 018	45 401	3 004	6 676	12 317	1 770
1992	140 718	82 145	35 102	2 869	6 169	13 042	1 391
1993	132 890	73 368	36 677	2 462	5 734	13 493	1 156
1994	129 788	71 804	35 451	2 044	5 920	13 392	1 177
1995	122 477	66 329	34 313	2 062	5 862	12 919	992
1996	113 450	56 707	35 287	2 010	5 094	13 313	1 039
1997	108 752	53 274	35 629	2 109	3 659	13 096	985
1998	106 666	52 571	34 976	2 254	2 829	12 935	1 101
1999	108 550	54 185	35 907	2 306	2 847	12 117	1 188
2000	108 236	55 899	34 607	2 469	2 590	11 480	1 191
2001	112 936	60 503	35 034	2 183	3 077	10 918	1 221
2002	118 158	65 215	35 190	2 216	3 253	11 069	1 215
2003	115 265	64 475	33 497	1 986	3 282	11 175	850
2004	113 295	63 324	32 002	2 039	3 173	11 537	1 220
2005	108 883	61 470	29 401	2 268	3 015	11 670	1 059
2006	108 947	63 229	28 927	2 279	2 842	10 487	1 183
2007	/	/	/	/	/	/	/
2008	99 792	60 861	24 474	2 356	2 357	9 048	696
männlich							
1978	87 013	48 772	32 517	2 370	2 583	771	–
1979	86 925	48 442	32 524	2 536	2 872	551	–
1980	95 047	50 344	38 155	2 847	3 034	667	–
1981	105 534	53 971	44 200	3 205	3 464	694	–
1982	110 602	55 395	47 976	3 066	3 448	714	3
1983	110 228	54 552	48 217	2 972	3 748	739	–
1984	101 290	53 359	39 980	3 422	3 743	786	–
1985	105 777	57 613	40 704	3 114	3 700	637	9
1986	114 278	60 975	44 992	3 502	4 046	758	5
1987	116 202	63 138	44 543	3 418	4 334	767	2
1988	111 418	62 424	40 592	3 253	4 479	666	4
1989	101 486	56 514	37 717	2 556	4 065	612	22
1990	87 427	47 151	34 895	2 307	2 436	628	10
1991	87 196	48 713	32 383	1 883	3 572	634	11
1992	75 537	45 271	24 412	1 862	3 251	734	7
1993	73 876	41 071	27 441	1 639	2 926	791	8

Noch: 1.1 Ausgewählte Daten der Berufsbildungsstatistik 1976 – 2008 nach Ausbildungsbereichen

Noch: 1.1.6 Teilnehmer/-innen an Abschlussprüfungen

Jahr	Insgesamt	Davon im Ausbildungsbereich					
		Industrie, Handel u. a.	Handwerk	Landwirtschaft	öffentlicher Dienst	freie Berufe	sonstige
noch: männlich							
1994	74 126	41 697	27 394	1 393	2 819	804	19
1995	71 093	38 891	27 152	1 432	2 770	825	23
1996	65 817	32 789	28 303	1 443	2 376	878	28
1997	64 433	30 908	29 316	1 529	1 701	951	28
1998	63 257	30 730	28 814	1 675	1 175	828	35
1999	65 065	31 791	29 596	1 708	1 168	771	31
2000	63 775	32 483	27 558	1 851	1 265	591	27
2001	66 074	34 519	27 880	1 681	1 351	618	25
2002	69 025	37 511	27 833	1 618	1 416	613	34
2003	66 974	37 091	26 347	1 488	1 390	630	28
2004	65 081	36 668	24 895	1 542	1 300	638	38
2005	63 116	36 529	23 000	1 721	1 144	681	41
2006	64 353	38 274	22 621	1 745	1 134	525	54
2007	/	/	/	/	/	/	/
2008	59 050	36 957	18 825	1 915	880	427	46
weiblich							
1978	60 025	34 900	9 064	768	1 478	12 253	1 562
1979	62 593	38 625	8 917	968	1 580	10 835	1 668
1980	70 504	41 777	11 726	1 266	2 013	11 681	2 041
1981	73 812	43 753	12 582	1 083	2 296	12 478	1 620
1982	77 377	45 369	13 376	1 251	2 302	13 946	1 133
1983	75 709	41 492	13 705	1 537	2 653	14 767	1 555
1984	73 483	41 256	11 241	1 686	2 799	14 897	1 604
1985	80 450	44 619	13 798	1 525	3 275	15 175	2 058
1986	87 978	48 898	15 723	1 614	3 546	15 159	3 038
1987	89 073	50 970	15 056	1 695	3 508	14 887	2 957
1988	83 276	49 590	15 987	1 601	3 812	9 293	2 993
1989	84 720	48 181	15 628	1 291	3 604	13 290	2 726
1990	77 364	43 706	14 805	1 216	3 156	12 205	2 276
1991	70 990	40 305	13 018	1 121	3 104	11 683	1 759
1992	65 181	36 874	10 690	1 007	2 918	12 308	1 384
1993	59 014	32 297	9 236	823	2 808	12 702	1 148
1994	55 662	30 107	8 057	651	3 101	12 588	1 158
1995	51 384	27 438	7 161	630	3 092	12 094	969
1996	47 633	23 918	6 984	567	2 718	12 435	1 011
1997	44 319	22 366	6 313	580	1 958	12 145	957
1998	43 409	21 841	6 162	579	1 654	12 107	1 066
1999	43 485	22 394	6 311	598	1 679	11 346	1 157
2000	44 461	23 416	7 049	618	1 325	10 889	1 164
2001	46 862	25 984	7 154	502	1 726	10 300	1 196
2002	49 133	27 704	7 357	598	1 837	10 456	1 181
2003	48 291	27 384	7 150	498	1 892	10 545	822
2004	48 214	26 656	7 107	497	1 873	10 899	1 182
2005	45 767	24 941	6 401	547	1 871	10 989	1 018
2006	44 594	24 955	6 306	534	1 708	9 962	1 129
2007	/	/	/	/	/	/	/
2008	40 742	23 904	5 649	441	1 477	8 621	650

Anmerkung Seite 16

Noch: **1.1 Ausgewählte Daten der Berufsbildungsstatistik 1976 – 2008 nach Ausbildungsbereichen****1.1.7 Teilnehmer/-innen mit bestandener Abschlussprüfung**

Jahr	Insgesamt	Davon im Ausbildungsbereich					
		Industrie, Handel u. a.	Handwerk	Landwirtschaft	öffentlicher Dienst	freie Berufe	sonstige
Insgesamt							
1976	134 169	76 930	37 570	2 262	5 262	10 873	1 272
1977	131 304	74 928	35 496	2 634	4 660	12 050	1 536
1978	130 540	76 392	34 426	2 780	3 781	11 695	1 466
1979	133 688	79 403	34 941	3 187	4 213	10 415	1 529
1980	148 777	85 203	42 039	3 761	4 805	11 118	1 851
1981	160 681	90 729	47 296	3 912	5 522	11 704	1 518
1982	166 362	92 051	50 867	3 945	5 407	13 006	1 086
1983	162 561	87 081	50 272	4 056	6 045	13 700	1 407
1984	154 400	86 936	41 592	4 645	6 196	13 599	1 432
1985	166 321	94 915	44 959	4 141	6 543	13 845	1 918
1986	180 543	101 006	50 948	4 606	7 182	14 122	2 679
1987	181 748	104 000	49 493	4 569	7 293	13 841	2 552
1988	171 721	101 433	47 144	4 170	7 679	8 751	2 544
1989	163 782	94 638	43 376	3 318	7 345	12 771	2 334
1990	143 286	81 294	40 187	3 037	5 352	11 505	1 911
1991	137 037	79 622	36 519	2 573	6 313	10 585	1 425
1992	122 199	73 190	28 111	2 452	5 777	11 591	1 078
1993	114 032	64 763	29 426	2 094	5 349	11 495	905
1994	109 262	62 794	27 414	1 754	5 324	11 033	943
1995	102 415	57 887	26 398	1 692	5 242	10 423	773
1996	94 460	49 448	27 004	1 669	4 560	10 940	839
1997	90 408	46 502	27 283	1 751	3 296	10 822	754
1998	88 895	46 314	26 801	1 787	2 170	11 000	823
1999	90 721	47 653	27 371	1 885	2 691	10 210	911
2000	91 935	50 274	26 741	1 991	2 253	9 813	863
2001	96 259	53 584	27 497	1 794	2 763	9 709	912
2002	100 003	57 627	27 175	1 793	2 832	9 766	810
2003	97 992	56 909	25 783	1 605	2 904	10 164	627
2004	96 607	55 898	25 201	1 617	2 844	10 207	840
2005	92 510	54 102	22 599	1 858	2 755	10 432	764
2006	91 909	56 073	21 499	1 816	2 508	9 220	793
2007	/	/	/	/	/	/	/
2008	90 667	56 653	20 667	1 996	2 234	8 517	600
männlich							
1978	76 824	44 981	26 580	2 095	2 406	762	–
1979	77 708	45 097	27 152	2 274	2 705	480	–
1980	84 973	47 288	31 630	2 562	2 894	599	–
1981	93 832	50 733	36 278	2 914	3 311	596	–
1982	97 526	51 582	39 335	2 778	3 224	604	3
1983	95 868	50 373	38 764	2 655	3 480	596	–
1984	89 178	49 741	32 218	3 054	3 504	661	–
1985	94 095	54 062	33 268	2 777	3 428	551	9
1986	101 953	56 937	37 435	3 115	3 811	651	4
1987	102 577	58 415	36 515	3 023	3 949	673	2
1988	98 242	57 556	33 274	2 735	4 084	589	4
1989	88 348	51 791	29 980	2 156	3 858	542	21
1990	75 004	42 702	27 454	1 952	2 310	579	7
1991	75 343	44 370	25 385	1 610	3 374	595	9
1992	65 128	40 780	19 091	1 568	2 994	688	7
1993	63 449	36 835	21 811	1 372	2 703	723	5

Noch: 1.1 Ausgewählte Daten der Berufsbildungsstatistik 1976 – 2008 nach Ausbildungsbereichen

Noch: 1.1.7 Teilnehmer/-innen an Abschlussprüfungen

Jahr	Insgesamt	Davon im Ausbildungsbereich					
		Industrie, Handel u. a.	Handwerk	Landwirtschaft	öffentlicher Dienst	freie Berufe	sonstige
noch: männlich							
1994	62 444	37 021	21 013	1 180	2 496	719	15
1995	59 372	34 245	20 782	1 151	2 452	727	15
1996	54 355	28 960	21 351	1 198	2 077	749	20
1997	52 879	27 217	22 129	1 247	1 444	820	22
1998	51 769	27 208	21 629	1 316	860	731	25
1999	53 347	28 064	22 170	1 394	1 081	612	26
2000	53 177	29 309	20 772	1 465	1 086	523	22
2001	55 095	30 610	21 402	1 353	1 159	550	21
2002	57 282	33 157	21 166	1 265	1 167	509	18
2003	55 506	32 742	19 849	1 175	1 175	551	14
2004	54 304	32 212	19 239	1 207	1 097	522	27
2005	52 188	31 973	17 226	1 381	989	593	26
2006	53 000	33 739	16 467	1 377	923	455	39
2007	/	/	/	/	/	/	/
2008	52 904	34 285	15 754	1 618	815	394	38
weiblich							
1978	53 716	31 411	7 846	685	1 375	10 933	1 466
1979	55 980	34 306	7 789	913	1 508	9 935	1 529
1980	63 804	37 915	10 409	1 199	1 911	10 519	1 851
1981	66 849	39 996	11 018	998	2 211	11 108	1 518
1982	68 836	40 469	11 532	1 167	2 183	12 402	1 083
1983	66 693	36 708	11 508	1 401	2 565	13 104	1 407
1984	65 222	37 195	9 374	1 591	2 692	12 938	1 432
1985	72 226	40 853	11 691	1 364	3 115	13 294	1 909
1986	78 590	44 069	13 513	1 491	3 371	13 471	2 675
1987	79 171	45 585	12 978	1 546	3 344	13 168	2 550
1988	73 479	43 877	13 870	1 435	3 595	8 162	2 540
1989	75 434	42 847	13 396	1 162	3 487	12 229	2 313
1990	68 282	38 592	12 733	1 085	3 042	10 926	1 904
1991	61 694	35 252	11 134	963	2 939	9 990	1 416
1992	57 071	32 410	9 020	884	2 783	10 903	1 071
1993	50 583	27 928	7 615	722	2 646	10 772	900
1994	46 818	25 773	6 401	574	2 828	10 314	928
1995	43 043	23 642	5 616	541	2 790	9 696	758
1996	40 105	20 488	5 653	471	2 483	10 191	819
1997	37 529	19 285	5 154	504	1 852	10 002	732
1998	37 126	19 106	5 172	471	1 310	10 269	798
1999	37 374	19 589	5 201	491	1 610	9 598	885
2000	38 758	20 965	5 969	526	1 167	9 290	841
2001	41 164	22 974	6 095	441	1 604	9 159	891
2002	42 721	24 470	6 009	528	1 665	9 257	792
2003	42 486	24 167	5 934	430	1 729	9 613	613
2004	42 303	23 686	5 962	410	1 747	9 685	813
2005	40 322	22 129	5 373	477	1 766	9 839	738
2006	38 909	22 334	5 032	439	1 585	8 765	754
2007	/	/	/	/	/	/	/
2008	37 763	22 368	4 913	378	1 419	8 123	562

Anmerkung Seite 16

2. Auszubildende

Auszubildende 1994 – 2008 nach Ausbildungsbereichen am 31. Dezember

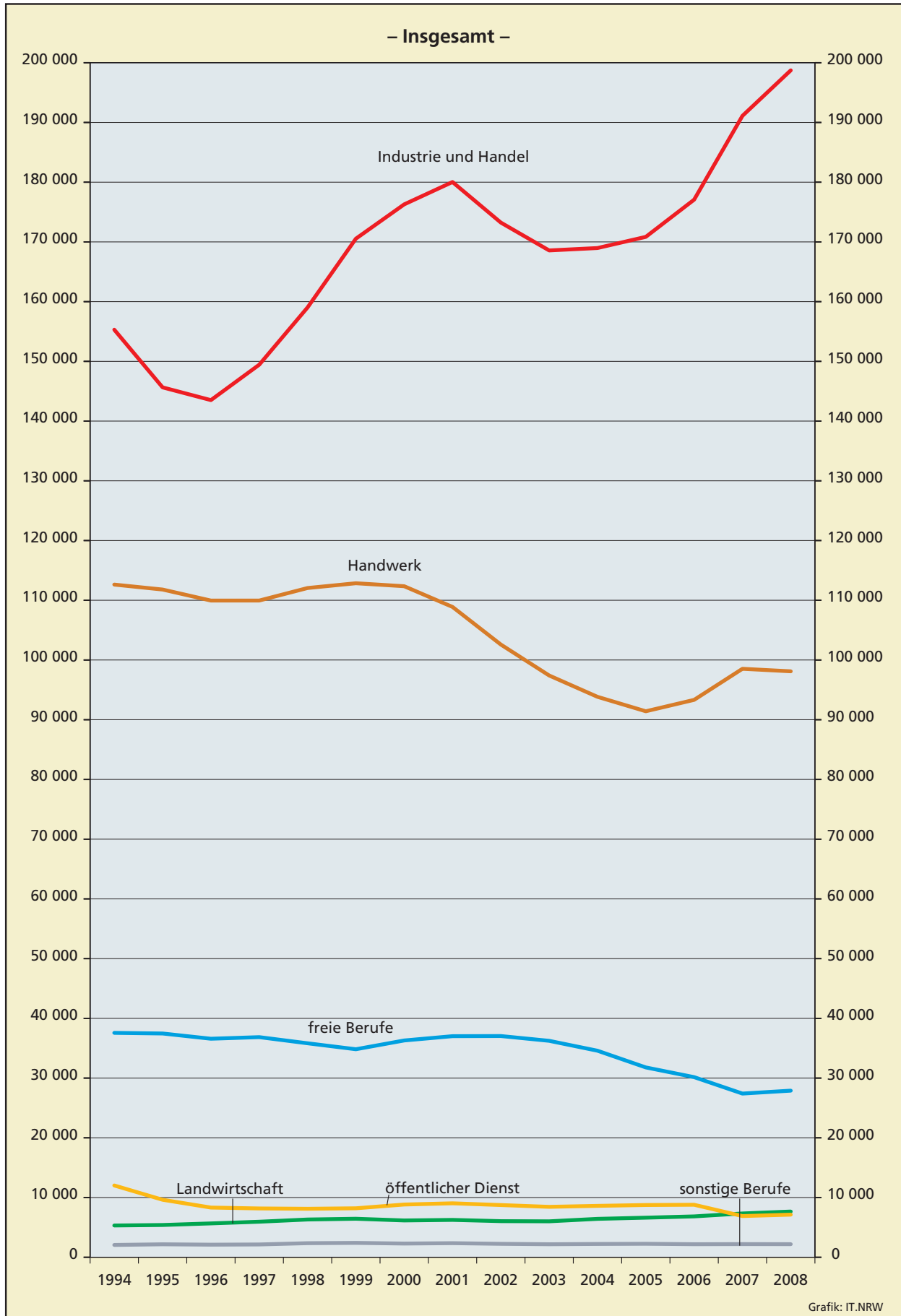

Auszubildende 1994 – 2008 nach Ausbildungsbereichen am 31. Dezember

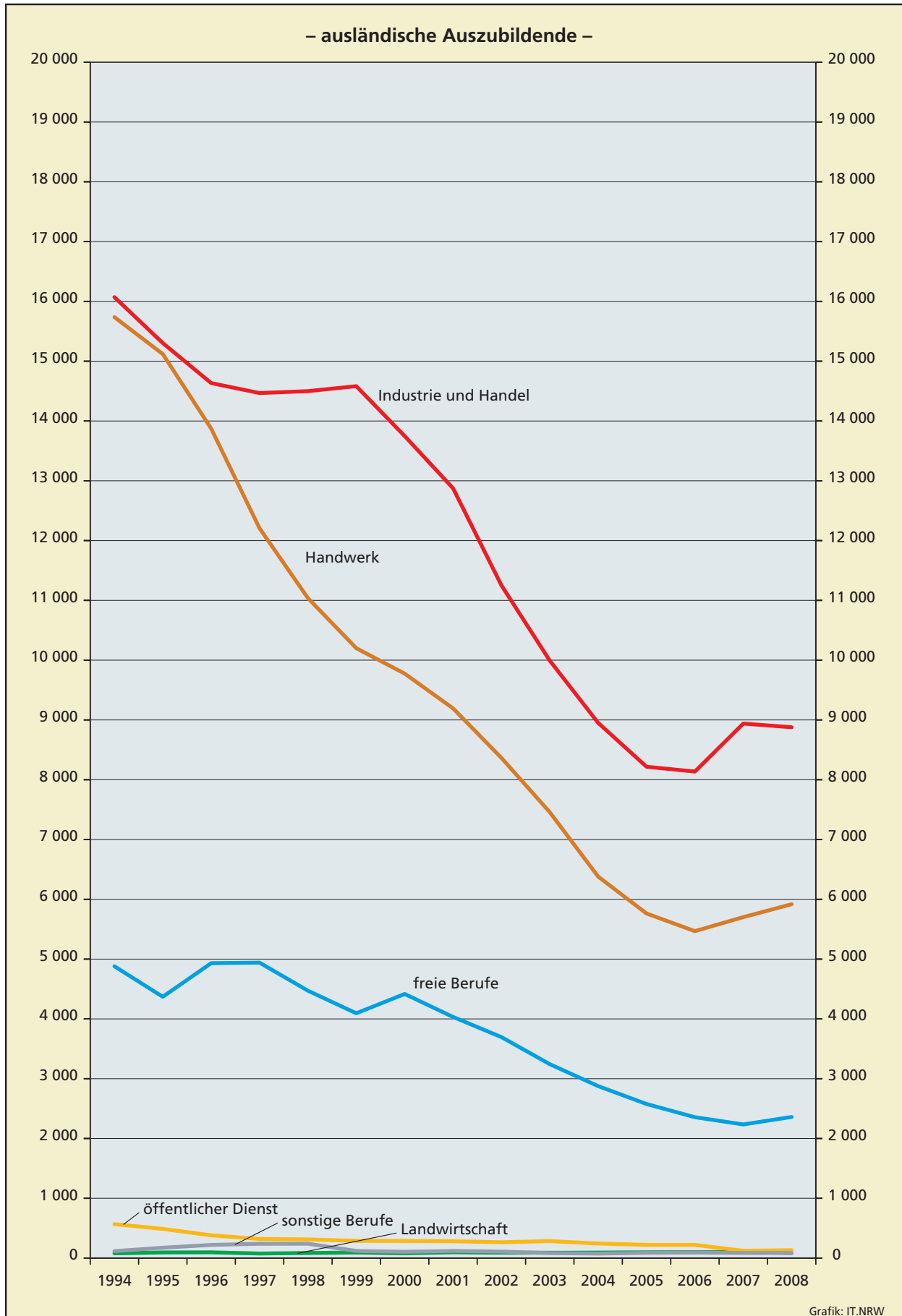

Auszubildende 1994 – 2008 nach Ausbildungsbereichen am 31. Dezember

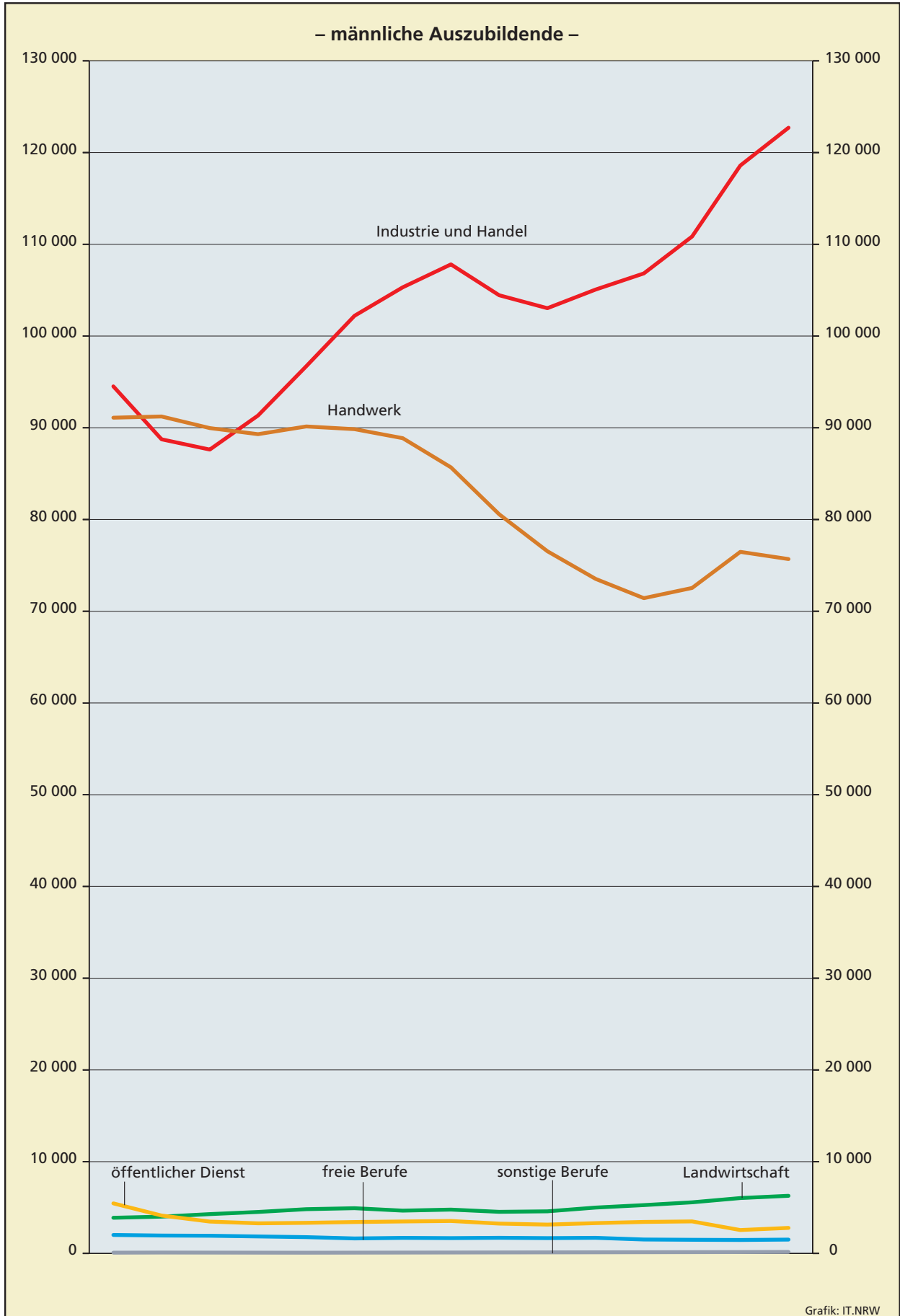

Auszubildende 1994 – 2008 nach Ausbildungsbereichen am 31. Dezember

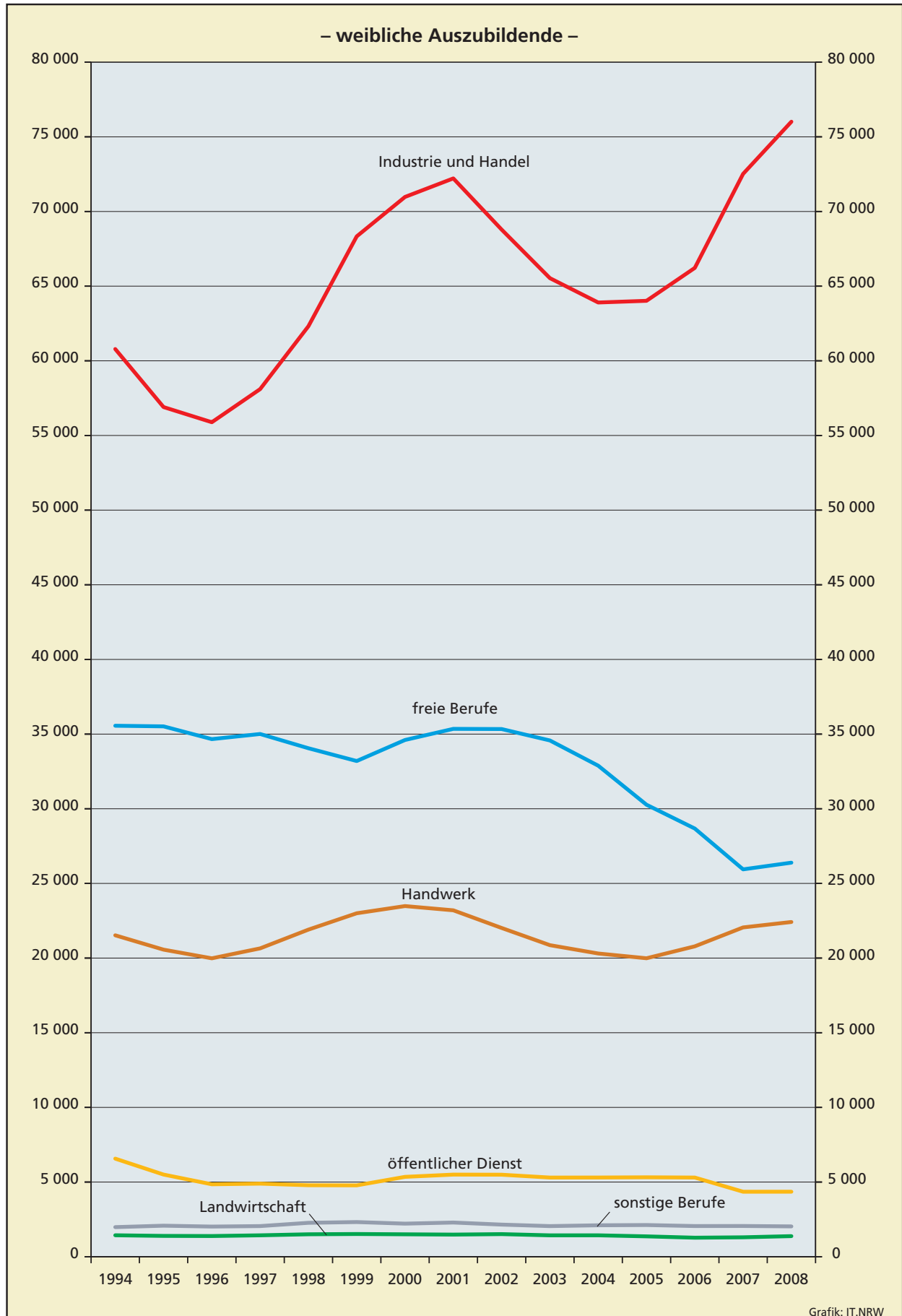

2.1 Auszubildende am 31.12.2008 nach Berufsgruppen und -bereichen

Kenn- ziffer	Berufsgruppe – Berufsbereich a = Anzahl b = in % insgesamt Bereich – Dauer (Monate)		Auszubildende am 31.12.2008							
			insgesamt	männlich	weiblich	davon im ... Ausbildungsjahr				darunter Aus- länder/-innen
						1.	2.	3.	4.	
0110	Fachkraft Agrarservice	a Lw	69	69	–	21	29	19	–	–
		b 36	100	100	–	30	42	28	–	–
0110	Landwirt/-in	a Lw	1 280	1 126	154	325	479	476	–	8
		b 36	100	88	12	25	37	37	–	1
0130	Landwirtschaftsfachwerker/-in	a Lw	27	26	1	8	9	10	–	–
		b 36	100	96	4	30	33	37	–	–
0001	Landwirtschaftliche Berufe zusammen	a x	1 376	1 221	155	354	517	505	–	8
		b x	100	89	11	26	38	37	–	1
0230	Tierwirt/-in, FR Geflügelhaltung	a Lw	3	2	1	1	1	1	–	–
		b 36	100	x	x	x	x	x	x	x
0230	Tierwirt/-in, FR Imkerei	a Lw	6	6	–	1	4	1	–	–
		b 36	100	x	x	x	x	x	x	x
0230	Tierwirt/-in, FR Schweinehaltung	a Lw	1	–	1	1	–	–	–	–
		b 36	100	x	x	x	x	x	x	x
0230	Tierwirt/-in, FR Schäferei	a Lw	10	7	3	6	–	4	–	–
		b 36	100	x	x	x	x	x	x	x
0236	Fischwirt/-in	a Lw	24	24	–	8	6	10	–	–
		b 36	100	x	x	x	x	x	x	x
0238	Pferdewirt/-in	a Lw	509	100	409	139	210	160	–	16
		b 36	100	20	80	27	41	31	–	3
0240	Tierpfleger/-in, FR Forschung und Klinik	a IH	36	15	21	12	13	11	–	–
		b 36	100	42	58	33	36	31	–	–
0240	Tierpfleger/-in, FR Tierheim und Tierpension	a IH	112	15	97	39	37	36	–	1
		b 36	100	13	87	35	33	32	–	1
0240	Tierpfleger/-in, FR Zoo	a IH	108	43	65	35	35	38	–	2
		b 36	100	40	60	32	32	35	–	2
0240	Tierpfleger/-in, FR steht zzt. noch nicht fest	a IH	5	3	2	1	3	1	–	–
		b 36	100	x	x	x	x	x	x	x
0002	Tierwirtschaftliche Berufe zusammen	a x	814	215	599	243	309	262	–	19
		b x	100	26	74	30	38	32	–	2
0510	Gärtner/-in, FR Baumschule	a Lw	367	303	64	107	141	119	–	2
		b 36	100	83	17	29	38	32	–	1
0510	Gärtner/-in, FR Friedhofsgärtnerei	a Lw	256	207	49	97	83	76	–	1
		b 36	100	81	19	38	32	30	–	0
0510	Gärtner/-in, FR Garten- und Landschaftsbau	a Lw	2 907	2 703	204	941	1 047	919	–	33
		b 36	100	93	7	32	36	32	–	1
0510	Gärtner/-in, FR Gemüsebau	a Lw	55	35	20	15	19	21	–	1
		b 36	100	64	36	27	35	38	–	2
0510	Gärtner/-in, FR Obstbau	a Lw	24	17	7	7	8	9	–	–
		b 36	100	x	x	x	x	x	x	x
0510	Gärtner/-in, FR Staudengärtnerei	a Lw	59	32	27	15	21	23	–	1
		b 36	100	54	46	25	36	39	–	2
0510	Gärtner/-in, FR Zierpflanzenbau	a Lw	688	446	242	200	240	248	–	8
		b 36	100	65	35	29	35	36	–	1
0510	Werker/-in im Gartenbau	a Lw	923	800	123	314	314	295	–	12
		b 36	100	87	13	34	34	32	–	1
0530	Florist/-in	a IH	1 207	36	1 171	381	434	392	–	31
		b 36	100	3	97	32	36	32	–	3
0005	Gartenbauberufe zusammen	a x	6 486	4 579	1 907	2 077	2 307	2 102	–	89
		b x	100	71	29	32	36	32	–	1
0615	Revierjäger/-in	a Lw	10	10	–	1	3	6	–	–
		b 36	100	x	x	x	x	x	x	x
0621	Forstwirt/-in	a Lw	275	265	10	80	99	96	–	1
		b 36	100	96	4	29	36	35	–	0
0621	Werker/-in in der Forstwirtschaft, Wald- und Landschaftspflege	a Lw	30	28	2	14	7	9	–	–
		b 36	100	93	7	47	23	30	–	–
0006	Forst-, Jagdberufe zusammen	a x	315	303	12	95	109	111	–	1
		b x	100	96	4	30	35	35	–	0
I	Berufe in der Land-, Tier-, Forstwirtschaft und im Gartenbau zusammen	a x	8 991	6 318	2 673	2 769	3 242	2 980	–	117
		b x	100	70	30	31	36	33	–	1
0701	Bergmechaniker	a IH	114	114	–	–	–	43	71	26
		b 42	100	100	–	–	–	38	62	23
0007	Bergleute zusammen	a x	114	114	–	–	–	43	71	26
		b x	100	100	–	–	–	38	62	23

Noch: 2.1 Auszubildende am 31.12.2008 nach Berufsgruppen und -bereichen

Kenn- ziffer	Berufsgruppe – Berufsbereich a = Anzahl b = in % insgesamt Bereich – Dauer (Monate)		Auszubildende am 31.12.2008							
			insgesamt	männlich	weiblich	davon im ... Ausbildungsjahr				darunter Aus- länder/-innen
						1.	2.	3.	4.	
0805	Aufbereitungsmechaniker/-in, FR Feuerfeste und keramische Rohstoffe	a IH b 36	4 100	4 x	– x	2 x	1 x	1 x	– x	– x
0805	Aufbereitungsmechaniker/-in, FR Naturstein	a IH b 36	4 100	4 x	– x	3 x	1 x	– x	– x	– x
0805	Aufbereitungsmechaniker/-in, FR Sand und Kies	a IH b 36	14 100	14 x	– x	5 x	1 x	8 x	– x	– x
0805	Aufbereitungsmechaniker/-in, FR steht zzt. noch nicht fest	a IH b 36	3 100	3 x	– x	1 x	– x	2 x	– x	– x
0008	Mineralgewinner, -aufbereiter zusammen	a x b x	25 100	25 100	– –	11 44	3 12	11 44	– –	– –
II	Bergleute, Mineralgewinner zusammen	a x b x	139 100	139 100	– –	11 8	3 2	54 39	71 51	26 19
1010	Naturwerksteinmechaniker/-in, FR Maschinenbearbeitungs- technik	a IH b 36	17 100	17 x	– x	7 x	6 x	4 x	– x	– x
1010	Naturwerksteinmechaniker/-in, FR Maschinenbearbeitungs- technik	a Hw b 36	2 100	2 x	– x	1 x	1 x	– x	– x	1 x
1010	Naturwerksteinmechaniker/-in, FR Schleiftechnik	a IH b 36	12 100	12 x	– x	3 x	5 x	4 x	– x	3 x
1010	Naturwerksteinmechaniker/-in, FR Schleiftechnik	a Hw b 36	2 100	2 x	– x	– x	– x	2 x	– x	– x
1010	Naturwerksteinmechaniker/-in, FR Steinmetztechnik	a IH b 36	7 100	7 x	– x	2 x	3 x	2 x	– x	– x
1010	Naturwerksteinmechaniker/-in, FR Steinmetztechnik	a Hw b 36	3 100	3 x	– x	1 x	– x	2 x	– x	1 x
1010	Naturwerksteinmechaniker/-in, FR steht zzt. noch nicht fest	a IH b 36	9 100	9 x	– x	5 x	2 x	2 x	– x	1 x
1010	Naturwerksteinmechaniker/-in, FR steht zzt. noch nicht fest	a Hw b 36	1 100	1 x	– x	– x	1 x	– x	– x	– x
1011	Steinmetz/-in und -bildhauer/-in, FR Steinbildhauerarbeiten	a Hw b 36	42 100	29 69	13 31	10 24	11 26	21 50	– –	1 2
1011	Steinmetz/-in und -bildhauer/-in, FR Steinmetzarbeiten	a Hw b 36	178 100	167 94	11 6	57 32	57 32	64 36	– –	9 5
1011	Steinmetz/-in und -bildhauer/-in, FR steht zzt. noch nicht fest	a Hw b 36	2 100	2 x	– x	1 x	1 x	– x	– x	– x
10	Steinbearbeiter/-innen zusammen	a x b x	275 100	251 91	24 9	87 32	87 32	101 37	– –	16 6
1120	Verfahrensmechaniker/-in in der Steine- und Erdenindustrie, FR Asphalttechnik	a IH b 36	5 100	5 x	– x	3 x	1 x	1 x	– x	1 x
1120	Verfahrensmechaniker/-in in der Steine- und Erdenindustrie, FR Baustoffe	a IH b 36	1 100	1 x	– x	1 x	– x	– x	– x	– x
1120	Verfahrensmechaniker/-in in der Steine- und Erdenindustrie, FR Kalksandsteine oder Porenbeton	a IH b 36	2 100	2 x	– x	– x	1 x	1 x	– x	– x
1120	Verfahrensmechaniker/-in in der Steine- und Erdenindustrie, FR Transportbeton	a IH b 36	15 100	15 x	– x	7 x	– x	8 x	– x	1 x
1120	Verfahrensmechaniker/-in in der Steine- und Erdenindustrie, FR Vorgefertigte Betonerzeugnisse	a IH b 36	6 100	6 x	– x	2 x	2 x	2 x	– x	– x
1120	Verfahrensmechaniker/-in in der Steine- und Erdenindustrie, FR steht zzt. noch nicht fest	a IH b 36	2 100	2 x	– x	2 x	– x	– x	– x	– x
1121	Betonfertigteilbauer/-in	a IH b 36	44 100	44 100	– –	18 41	14 32	12 27	– –	3 7
1121	Betonstein- und Terrazzohersteller/-in	a Hw b 36	5 100	5 x	– x	3 x	2 x	– x	– x	– x
11	Baustoffhersteller/-innen zusammen	a x b x	80 100	80 100	– –	36 45	20 25	24 30	– –	5 6

Noch: 2.1 Auszubildende am 31.12.2008 nach Berufsgruppen und -bereichen

Kenn- ziffer	Berufsgruppe – Berufsbereich a = Anzahl b = in % insgesamt Bereich – Dauer (Monate)		Auszubildende am 31.12.2008							
			insgesamt	männlich	weiblich	davon im ... Ausbildungsjahr				darunter Aus- länder/-innen
						1.	2.	3.	4.	
1210	Keramiker/-in, FR Baukeramik	a Hw	2	2	–	1	1	–	–	–
		b 36	100	x	x	x	x	x	x	x
1210	Keramiker/-in, FR Scheibentöpferei	a Hw	5	3	2	–	3	2	–	–
		b 36	100	x	x	x	x	x	x	x
1211	Industriekeramiker/-in Verfahrenstechnik	a IH	6	6	–	2	3	1	–	–
		b 36	100	x	x	x	x	x	x	x
1212	Industriekeramiker/-in Modelltechnik	a IH	1	1	–	–	–	1	–	–
		b 36	100	x	x	x	x	x	x	x
1219	Industriekeramiker/-in Anlagentechnik	a IH	9	9	–	5	1	3	–	–
		b 36	100	x	x	x	x	x	x	x
12	Keramiker/-innen zusammen	a x	23	21	2	8	8	7	–	–
		b x	100	x	x	x	x	x	x	x
1310	Verfahrensmechaniker/-in Glastechnik	a IH	49	48	1	19	16	14	–	4
		b 36	100	98	2	39	33	29	–	8
1316	Glasapparatebauer/-in	a IH	4	2	2	–	1	3	–	–
		b 36	100	x	x	x	x	x	x	x
1316	Glasapparatebauer/-in	a Hw	3	3	–	2	1	–	–	–
		b 36	100	x	x	x	x	x	x	x
1316	Thermometermacher/-in, FR Thermometerblasen	a IH	1	1	–	1	–	–	–	–
		b 36	100	x	x	x	x	x	x	x
1316	Thermometermacher/-in, FR Thermometerjustieren	a IH	1	1	–	–	–	1	–	–
		b 36	100	x	x	x	x	x	x	x
1350	Flachglasmechaniker/-in	a IH	67	63	4	36	16	15	–	2
		b 36	100	94	6	54	24	22	–	3
1350	Glasveredler/-in, FR Glas- malerei und Kunstverglasung	a Hw	27	8	19	10	8	9	–	1
		b 36	100	30	70	37	30	33	–	4
1350	Glasveredler/-in, FR Kanten- und Flächenveredlung	a Hw	5	4	1	1	–	4	–	–
		b 36	100	x	x	x	x	x	x	x
1350	Glasveredler/-in, FR steht zzt. noch nicht fest	a Hw	2	2	–	–	2	–	–	–
		b 36	100	x	x	x	x	x	x	x
1358	Verfahrensmechaniker/-in für Brillenoptik	a IH	6	3	3	1	4	1	–	–
		b 36	100	x	x	x	x	x	x	x
13	Berufe in der Glasherstellung und -bearbeitung zusammen	a x	165	135	30	70	48	47	–	7
		b x	100	82	18	42	29	28	–	4
1410	Chemikant/-in	a IH	1 651	1 429	222	426	472	465	288	65
		b 42	100	87	13	26	29	28	17	4
1410	Produktionsfachkraft Chemie	a IH	139	127	12	83	56	–	–	18
		b 24	100	91	9	60	40	–	–	13
1411	Pharmakant/-in	a IH	69	36	33	15	41	9	4	6
		b 42	100	52	48	22	59	13	6	9
1418	Wachszieher/-in, FR Kerzenherstellung	a Hw	1	1	–	1	–	–	–	1
		b 36	100	x	x	x	x	x	x	x
1418	Wachszieher/-in, FR Wachs bildneri	a Hw	1	–	1	1	–	–	–	–
		b 36	100	x	x	x	x	x	x	x
1421	Chemielaborjungwerker/-in	a IH	14	7	7	2	12	–	–	–
		b 24	100	x	x	x	x	x	x	x
1458	Mechaniker/-in für Reifen- und Vulkanisationstechnik, FR Reifen- u. Fahrwerktechnik	a Hw	75	74	1	33	19	23	–	8
		b 36	100	99	1	44	25	31	–	11
1458	Mechaniker/-in für Reifen- und Vulkanisationstechnik, FR Vulkanisationstechnik	a Hw	13	12	1	5	5	3	–	1
		b 36	100	x	x	x	x	x	x	x
1458	Mechaniker/-in für Reifen- und Vulkanisationstechnik, FR steht zzt. noch nicht fest	a Hw	18	18	–	4	9	5	–	1
		b 36	100	x	x	x	x	x	x	x
14	Chemieberufe zusammen	a x	1 981	1 704	277	570	614	505	292	100
		b x	100	86	14	29	31	25	15	5
1520	Verfahrensmechaniker/-in für Kunststoff- und Kautschuktechnik	a IH	1 320	1 291	29	500	464	356	–	65
		b 36	100	98	2	38	35	27	–	5
1520	Verfahrensmechaniker/-in für Kunststoff- und Kautschuktechnik	a Hw	8	8	–	1	3	4	–	2
		b 36	100	x	x	x	x	x	x	x
15	Kunststoffberufe zusammen	a x	1 328	1 299	29	501	467	360	–	67
		b x	100	98	2	38	35	27	–	5

Noch: 2.1 Auszubildende am 31.12.2008 nach Berufsgruppen und -bereichen

Kenn- ziffer	Berufsgruppe – Berufsbereich a = Anzahl b = in % insgesamt Bereich – Dauer (Monate)		Auszubildende am 31.12.2008							
			insgesamt	männlich	weiblich	davon im ... Ausbildungsjahr				darunter Aus- länder/-innen
						1.	2.	3.	4.	
1610	Papiertechnolog(e)-in, FR Papier, Karton und Pappe	a IH b 36	132 100	119 90	13 10	41 31	49 37	42 32	– –	5 4
1620	Verpackungsmittel- mechaniker/-in	a IH b 36	250 100	238 95	12 5	83 33	89 36	78 31	– –	20 8
16	Papierherstellungs-, Papierverar- beitungsberufe zusammen	a x b x	382 100	357 93	25 7	124 32	138 36	120 31	– –	25 7
1710	Mediengestalter/-in für Digital- und Printmedien – Mediendesign	a IH b 36	424 100	191 45	233 55	– –	34 8	390 92	– –	10 2
1720	Mediengestalter/-in Digital und Print, FR Beratung und Planung	a IH b 36	56 100	24 43	32 57	27 48	29 52	– –	– –	– –
1720	Mediengestalter/-in Digital und Print, FR Gestaltung und Technik	a IH b 36	1 885 100	951 50	934 50	800 42	943 50	142 8	– –	50 3
1720	Mediengestalter/-in Digital und Print, FR Gestaltung und Technik	a Hw b 36	7 100	3 x	4 x	3 x	3 x	1 x	– x	– x
1720	Mediengestalter/-in Digital und Print, FR Konzeption und Visualisierung	a IH b 36	130 100	62 48	68 52	60 46	59 45	11 8	– –	6 5
1720	Mediengestalter/-in Digital und Print, FR steht zzt. noch nicht fest	a IH b 36	55 100	27 49	28 51	19 35	13 24	23 42	– –	1 2
1720	Mediengestalter/-in Digital und Print, FR steht zzt. noch nicht fest	a Hw b 36	5 100	2 x	3 x	1 x	2 x	2 x	– x	– x
1720	Mediengestalter/-in für Digital- und Printmedien	a Hw b 36	9 100	5 x	4 x	– x	4 x	5 x	– x	– x
1720	Mediengestalter/-in für Digital- und Printmedien – Medienoperating	a IH b 36	120 100	67 56	53 44	– –	3 3	117 98	– –	1 1
1736	Flexograf/-in	a IH b 36	1 100	– x	1 x	1 x	– x	– x	– x	– x
1740	Drucker/-in, FR Digitaldruck	a IH b 36	79 100	67 85	12 15	28 35	29 37	22 28	– –	6 8
1740	Drucker/-in, FR Flachdruck	a IH b 36	463 100	445 96	18 4	160 35	164 35	139 30	– –	18 4
1740	Drucker/-in, FR Flachdruck	a Hw b 36	6 100	6 x	– x	1 x	2 x	3 x	– x	– x
1740	Drucker/-in, FR Hochdruck	a IH b 36	100 100	98 98	2 2	33 33	30 30	37 37	– –	6 6
1740	Drucker/-in, FR Tiefdruck	a IH b 36	105 100	95 90	10 10	33 31	34 32	38 36	– –	7 7
1740	Drucker/-in, FR steht zzt. noch nicht fest	a IH b 36	8 100	8 x	– x	1 x	3 x	4 x	– x	– x
1740	Drucker/-in, FR steht zzt. noch nicht fest	a Hw b 36	4 100	4 x	– x	1 x	1 x	2 x	– x	– x
1751	Siebdrucker/-in	a IH b 36	125 100	101 81	24 19	46 37	40 32	39 31	– –	5 4
1751	Siebdrucker/-in	a Hw b 36	8 100	7 x	1 x	3 x	2 x	3 x	– x	– x
1760	Mediengestalter/-in für Digital- und Printmedien – Medientechnik	a IH b 36	26 100	20 77	6 23	– –	– –	26 100	– –	2 8
1780	Buchbinder/-in, FR Buchfertigung (Serie)	a IH b 36	36 100	32 89	4 11	12 33	14 39	10 28	– –	– –
1780	Buchbinder/-in, FR Buchfertigung (Serie)	a Hw b 36	1 100	1 x	– x	1 x	– x	– x	– x	– x
1780	Buchbinder/-in, FR Druck- weiterverarbeitung (Serie)	a IH b 36	171 100	129 75	42 25	71 42	51 30	49 29	– –	5 3
1780	Buchbinder/-in, FR Druck- weiterverarbeitung (Serie)	a Hw b 36	4 100	3 x	1 x	1 x	– x	3 x	– x	– x
1780	Buchbinder/-in, FR Einzel- und Sonderfertigung	a IH b 36	6 100	2 x	4 x	2 x	3 x	1 x	– x	– x

Noch: 2.1 Auszubildende am 31.12.2008 nach Berufsgruppen und -bereichen

Kenn- ziffer	Berufsgruppe – Berufsbereich a = Anzahl b = in % insgesamt Bereich – Dauer (Monate)		Auszubildende am 31.12.2008							
			insgesamt	männlich	weiblich	davon im ... Ausbildungsjahr				darunter Aus- länder/-innen
						1.	2.	3.	4.	
1780	Buchbinder/-in, FR Einzel- und Sonderfertigung	a Hw b 36	54 100	16 30	38 70	19 35	14 26	21 39	– –	1 2
1780	Buchbinder/-in, FR steht zzt. noch nicht fest	a IH b 36	10 100	6 x	4 x	6 x	2 x	2 x	– x	– x
1780	Buchbinder/-in, FR steht zzt. noch nicht fest	a Hw b 36	12 100	10 x	2 x	3 x	5 x	4 x	– x	– x
1784	Fertigmacher/-in im Buchbinderhandwerk	a Hw b 24	3 100	3 x	– x	1 x	2 x	– x	– x	1 x
17	Druck- und Druckweiterver- arbeitungsberufe zusammen	a x b x	3 913 100	2 385 61	1 528 39	1 333 34	1 486 38	1 094 28	– –	119 3
1810	Holzbearbeitungsmechaniker/-in	a IH b 36	107 100	105 98	2 2	39 36	39 36	29 27	– –	4 4
1810	Holzbearbeitungsmechaniker/-in	a Hw b 36	4 100	4 x	– x	1 x	2 x	1 x	– x	– x
1851	Drechsler/-in (Elfenbeinschnitzer/-in), FR steht zzt. noch nicht fest	a Hw b 36	3 100	2 x	1 x	– x	1 x	2 x	– x	– x
1852	Holzbildhauer/-in	a Hw b 36	4 100	3 x	1 x	1 x	2 x	1 x	– x	– x
1858	Flechtwerkgestalter/-in	a Hw b 36	1 100	– x	1 x	– x	1 x	– x	– x	– x
1858	Korb- und Flechtwerker/-in	a Hw b 36	5 100	4 x	1 x	– x	2 x	3 x	– x	3 x
1858	Korbmacher/-in, FR steht zzt. noch nicht fest	a Hw b 36	1 100	1 x	– x	– x	– x	1 x	– x	– x
18	Berufe in der Holzbearbeitung, Holz- und Flechtwarenher- stellung zusammen	a x b x	125 100	119 95	6 5	41 33	47 38	37 30	– –	7 6
1910	Verfahrensmechaniker/-in in der Hütten- und Halbzeugindustrie, FR Eisen- und Stahl-Metallurgie	a IH b 42	58 100	58 100	– –	25 43	10 17	14 24	9 16	3 5
1910	Verfahrensmechaniker/-in in der Hütten- und Halbzeugindustrie, FR Nichteisen-Metallurgie	a IH b 42	10 100	10 x	– x	– x	4 x	4 x	2 x	– x
1910	Verfahrensmechaniker/-in in der Hütten- und Halbzeugindustrie, FR Nichteisenmetall-Umfor- mung	a IH b 42	61 100	58 95	3 5	18 30	17 28	10 16	16 26	2 3
1910	Verfahrensmechaniker/-in in der Hütten- und Halbzeugindustrie, FR Stahl-Umformung	a IH b 42	497 100	488 98	9 2	164 33	137 28	107 22	89 18	14 3
1910	Verfahrensmechaniker/-in in der Hütten- und Halbzeugindustrie, FR steht zzt. noch nicht fest	a IH b 42	36 100	36 100	– –	12 33	11 31	8 22	5 14	2 6
1944	Drahtzieher/-in	a IH b 24	67 100	65 97	2 3	34 51	33 49	– –	– –	13 19
19	Berufe in der Hütten- und Halbzeugindustrie zusammen	a x b x	729 100	715 98	14 2	253 35	212 29	143 20	121 17	34 5
2010	Gießereimechaniker/-in, FR Druck- und Kokillenguss	a IH b 42	151 100	150 99	1 1	52 34	38 25	41 27	20 13	11 7
2010	Gießereimechaniker/-in, FR Handformguss	a IH b 42	269 100	268 100	1 0	87 32	79 29	66 25	37 14	11 4
2010	Gießereimechaniker/-in, FR Handformguss	a Hw b 42	8 100	7 x	1 x	2 x	1 x	3 x	2 x	– x
2010	Gießereimechaniker/-in, FR Maschinenformguss	a IH b 42	132 100	132 100	– –	43 33	38 29	29 22	22 17	22 17
2010	Gießereimechaniker/-in, FR steht zzt. noch nicht fest	a IH b 42	5 100	5 x	– x	3 x	2 x	– x	– x	– x
2010	Gießereierwerker/-in	a IH b 24	7 100	7 x	– x	3 x	4 x	– x	– x	3 x
2016	Metall- und Glockengießer/-in, FR Kunst- und Glockengusstechnik	a Hw b 36	3 100	3 x	– x	1 x	2 x	– x	– x	– x
2016	Metall- und Glockengießer/-in, FR Metallgusstechnik	a Hw b 36	2 100	2 x	– x	1 x	– x	1 x	– x	– x

Noch: 2.1 Auszubildende am 31.12.2008 nach Berufsgruppen und -bereichen

Kenn- ziffer	Berufsgruppe – Berufsbereich a = Anzahl b = in % insgesamt Bereich – Dauer (Monate)		Auszubildende am 31.12.2008							
			insgesamt	männlich	weiblich	davon im ... Ausbildungsjahr				darunter Aus- länder/-innen
						1.	2.	3.	4.	
20	Gießereiberufe zusammen	a x	577	574	3	192	164	140	81	47
		b x	100	99	1	33	28	24	14	8
2125	Kabeljungwerker/-in	a IH	25	24	1	18	7	–	–	–
		b 24	100	96	4	72	28	–	–	–
2126	Federmacher/-in	a IH	73	71	2	33	40	–	–	6
		b 24	100	97	3	45	55	–	–	8
21	Berufe in der spanlosen Metallverformung zusammen	a x	98	95	3	51	47	–	–	6
		b x	100	97	3	52	48	–	–	6
2200	Werkzeugmaschinenwerker/-in	a IH	1	1	–	1	–	–	–	–
		b 24	100	x	x	x	x	x	x	x
2200	Zerspanungsmechaniker/-in	a IH	5 202	5 087	115	1 781	1 613	1 058	750	275
		b 42	100	98	2	34	31	20	14	5
2200	Zerspanungsmechaniker/-in	a Hw	335	334	1	107	104	91	33	18
		b 42	100	100	0	32	31	27	10	5
2210	Werkzeugmaschinenpaner/-in – Drehen	a IH	41	40	1	12	17	12	–	2
		b 36	100	98	2	29	41	29	–	5
2210	Werkzeugmaschinenpaner/-in – Drehen	a Hw	15	15	–	6	7	2	–	–
		b 36	100	x	x	x	x	x	x	x
2210	Werkzeugmaschinenwerker/-in – Drehen	a IH	8	8	–	4	4	–	–	–
		b 24	100	x	x	x	x	x	x	x
2211	Zerspanungsmechaniker/-in – Drehtechnik	a IH	2	2	–	–	–	–	2	–
		b 42	100	x	x	x	x	x	x	x
2211	Zerspanungsmechaniker/-in – Drehtechnik	a Hw	2	2	–	–	–	1	1	–
		b 42	100	x	x	x	x	x	x	x
2220	Fräser/-in	a IH	23	22	1	12	11	–	–	3
		b 24	100	x	x	x	x	x	x	x
2220	Werkzeugmaschinenpaner/-in – Fräsen	a IH	24	24	–	11	8	5	–	3
		b 36	100	x	x	x	x	x	x	x
2220	Werkzeugmaschinenwerker/-in – Fräsen	a IH	6	6	–	4	2	–	–	–
		b 24	100	x	x	x	x	x	x	x
2221	Zerspanungsmechaniker/-in – Frästechnik	a IH	3	3	–	–	–	–	3	–
		b 42	100	x	x	x	x	x	x	x
2250	Metallschleifer/-in	a IH	29	29	–	18	11	–	–	3
		b 24	100	100	–	62	38	–	–	10
2250	Metallschleifer/-in	a Hw	1	1	–	–	1	–	–	–
		b 24	100	x	x	x	x	x	x	x
22	Berufe in der spanenden Metallverformung zusammen	a x	5 692	5 574	118	1 956	1 778	1 169	789	304
		b x	100	98	2	34	31	21	14	5
2311	Feinpolierer/-in	a IH	1	1	–	1	–	–	–	–
		b 36	100	x	x	x	x	x	x	x
2311	Feinpolierer/-in	a Hw	3	3	–	2	1	–	–	–
		b 36	100	x	x	x	x	x	x	x
2340	Galvaniseur/-in	a IH	1	1	–	–	–	1	–	–
		b 36	100	x	x	x	x	x	x	x
2340	Galvaniseur/-in	a Hw	1	1	–	–	–	1	–	–
		b 36	100	x	x	x	x	x	x	x
2340	Oberflächenbeschichter/-in	a IH	124	108	16	44	42	38	–	11
		b 36	100	87	13	35	34	31	–	9
2340	Oberflächenbeschichter/-in	a Hw	57	55	2	16	23	18	–	6
		b 36	100	96	4	28	40	32	–	11
23	Berufe in der Metalloberflächen- veredlung und Metallvergütung zusammen	a x	187	169	18	63	66	58	–	17
		b x	100	90	10	34	35	31	–	9
2410	Schweißer/-in	a IH	4	4	–	2	2	–	–	1
		b 24	100	x	x	x	x	x	x	x
2410	Schweißwerker/-in	a IH	8	8	–	–	6	2	–	2
		b 36	100	x	x	x	x	x	x	x
24	Metallverbindungsberufe zusammen	a x	12	12	–	2	8	2	–	3
		b x	100	x	x	x	x	x	x	x
2500	Anlagenmechaniker/-in	a IH	985	978	7	306	283	220	176	61
		b 42	100	99	1	31	29	22	18	6
2500	Anlagenmechaniker/-in	a Hw	8	8	–	5	1	2	–	–
		b 42	100	x	x	x	x	x	x	x
2500	Konstruktionsmechaniker/-in	a IH	1 712	1 686	26	575	488	382	267	83
		b 42	100	98	2	34	29	22	16	5

Noch: 2.1 Auszubildende am 31.12.2008 nach Berufsgruppen und -bereichen

Kenn- ziffer	Berufsgruppe – Berufsbereich a = Anzahl b = in % insgesamt Bereich – Dauer (Monate)			Auszubildende am 31.12.2008							
				insgesamt	männlich	weiblich	davon im ... Ausbildungsjahr				darunter Aus- länder/-innen
							1.	2.	3.	4.	
2500	Konstruktionsmechaniker/-in	a	Hw	19	19	–	2	10	5	2	–
		b	42	100	x	x	x	x	x	x	x
2520	Behälter- und Apparatebauer/-in	a	Hw	50	50	–	14	16	14	6	1
		b	42	100	100	–	28	32	28	12	2
2540	Metallbauer/-in, FR Konstruktionstechnik	a	Hw	5 539	5 487	52	1 643	1 696	1 276	924	283
		b	42	100	99	1	30	31	23	17	5
2540	Metallbauer/-in, FR Metallgestaltung	a	Hw	104	101	3	32	31	23	18	1
		b	42	100	97	3	31	30	22	17	1
2540	Metallbauer/-in, FR Nutzfahrzeugbau	a	Hw	135	134	1	49	44	23	19	3
		b	42	100	99	1	36	33	17	14	2
2540	Metallbauer/-in, FR steht zzt. noch nicht fest	a	Hw	27	26	1	16	2	4	5	2
		b	42	100	96	4	59	7	15	19	7
2541	Konstruktionsmechaniker/-in – Ausrüstungstechnik	a	IH	5	3	2	–	5	–	–	–
		b	42	100	x	x	x	x	x	x	x
2550	Konstruktionsmechaniker/-in – Metall- und Schiffbautechnik	a	IH	11	10	1	–	10	–	1	–
		b	42	100	x	x	x	x	x	x	x
2591	Rollladen- und Sonnenschutz- mechatroniker/-in	a	Hw	118	118	–	41	45	32	–	1
		b	36	100	100	–	35	38	27	–	1
25	Metall- und Anlagenbauberufe zusammen	a	x	8 713	8 620	93	2 683	2 631	1 981	1 418	435
		b	x	100	99	1	31	30	23	16	5
2610	Klempner/-in	a	Hw	35	35	–	11	12	4	8	4
		b	42	100	100	–	31	34	11	23	11
2649	Anlagenmechaniker/-in für Sanitär-, Heizungs- und Klimatechnik	a	IH	5	5	–	–	5	–	–	–
		b	42	100	x	x	x	x	x	x	x
2649	Anlagenmechaniker/-in für Sanitär-, Heizungs- und Klimatechnik	a	Hw	7 983	7 904	79	2 163	2 193	2 015	1 612	506
		b	42	100	99	1	27	27	25	20	6
2650	Konstruktionsmechaniker/-in – Feinblechbautechnik	a	IH	7	7	–	–	6	1	–	1
		b	42	100	x	x	x	x	x	x	x
2650	Konstruktionsmechaniker/-in – Feinblechbautechnik	a	Hw	7	7	–	–	1	4	2	–
		b	42	100	x	x	x	x	x	x	x
2661	Kälteanlagenbauer/-in	a	Hw	278	277	1	–	36	147	95	10
		b	42	100	100	0	–	13	53	34	4
2661	Mechatroniker/-in für Kältetechnik	a	IH	4	4	–	4	–	–	–	–
		b	42	100	x	x	x	x	x	x	x
2661	Mechatroniker/-in für Kältetechnik	a	Hw	530	526	4	272	209	24	25	30
		b	42	100	99	1	51	39	5	5	6
26	Blechkonstruktions- und Installationsberufe zusammen	a	x	8 849	8 765	84	2 450	2 462	2 195	1 742	551
		b	x	100	99	1	28	28	25	20	6
2700	Industriemechaniker/-in	a	IH	11 137	10 841	296	3 100	3 046	2 758	2 233	401
		b	42	100	97	3	28	27	25	20	4
2700	Industriemechaniker/-in	a	Hw	13	13	–	2	2	5	4	–
		b	42	100	x	x	x	x	x	x	x
2740	Industriemechaniker/-in – Betriebstechnik	a	IH	2	2	–	–	–	–	2	–
		b	42	100	x	x	x	x	x	x	x
2781	Teilezurichter/-in	a	IH	1 118	1 094	24	577	541	–	–	121
		b	24	100	98	2	52	48	–	–	11
2781	Teilezurichter/-in	a	Hw	48	48	–	19	29	–	–	2
		b	24	100	100	–	40	60	–	–	4
2782	Fertigungsmechaniker/-in	a	IH	286	273	13	109	99	78	–	22
		b	36	100	95	5	38	35	27	–	8
2782	Fertigungsmechaniker/-in	a	Hw	1	1	–	1	–	–	–	–
		b	36	100	x	x	x	x	x	x	x
27	Maschinenbau- und -wartungs- berufe zusammen	a	x	12 605	12 272	333	3 808	3 717	2 841	2 239	546
		b	x	100	97	3	30	29	23	18	4
2810	Kraftfahrzeugmechaniker/-in	a	Hw	2	2	–	–	–	1	1	–
		b	42	100	x	x	x	x	x	x	x
2810	Kraftfahrzeugmechatroniker/-in	a	IH	555	513	42	153	146	158	98	16
		b	42	100	92	8	28	26	28	18	3
2810	Kraftfahrzeugmechatroniker/-in	a	Hw	12 898	12 588	310	3 045	3 426	3 476	2 951	672
		b	42	100	98	2	24	27	27	23	5
2811	Kraftfahrzeugservice- mechaniker/-in	a	IH	133	130	3	38	95	–	–	19
		b	24	100	98	2	29	71	–	–	14

Noch: 2.1 Auszubildende am 31.12.2008 nach Berufsgruppen und -bereichen

Kenn- ziffer	Berufsgruppe – Berufsbereich a = Anzahl b = in % insgesamt Bereich – Dauer (Monate)		Auszubildende am 31.12.2008							
			insgesamt	männlich	weiblich	davon im ... Ausbildungsjahr				darunter Aus- länder/-innen
						1.	2.	3.	4.	
2811	Kraftfahrzeugservice- mechaniker/-in	a Hw	1 286	1 251	35	618	668	–	–	131
		b 24	100	97	3	48	52	–	–	10
2813	Fahrradmonteur/-in	a IH	89	83	6	50	39	–	–	–
		b 24	100	93	7	56	44	–	–	–
2813	Fahrradmonteur/-in	a Hw	43	35	8	17	26	–	–	–
		b 24	100	81	19	40	60	–	–	–
2813	Zweiradmechaniker/-in, FR Fahrradtechnik	a IH	38	36	2	7	13	8	10	2
		b 42	100	95	5	18	34	21	26	5
2813	Zweiradmechaniker/-in, FR Fahrradtechnik	a Hw	200	192	8	54	61	56	29	2
		b 42	100	96	4	27	31	28	15	1
2813	Zweiradmechaniker/-in, FR Motorradtechnik	a IH	13	12	1	1	3	6	3	–
		b 42	100	x	x	x	x	x	x	x
2813	Zweiradmechaniker/-in, FR Motorradtechnik	a Hw	248	240	8	72	72	66	38	7
		b 42	100	97	3	29	29	27	15	3
2813	Zweiradmechaniker/-in, FR steht zzt. noch nicht fest	a IH	2	2	–	–	1	–	1	–
		b 42	100	x	x	x	x	x	x	x
2813	Zweiradmechaniker/-in, FR steht zzt. noch nicht fest	a Hw	2	2	–	–	1	–	1	–
		b 42	100	x	x	x	x	x	x	x
2813	Zweiradmechanikerwerker/-in	a Hw	17	17	–	8	7	2	–	–
		b 36	100	x	x	x	x	x	x	x
2821	Mechaniker/-in für Land- und Baumaschinentechnik	a IH	123	123	–	27	24	44	28	1
		b 42	100	100	–	22	20	36	23	1
2821	Mechaniker/-in für Land- und Baumaschinentechnik	a Hw	1 167	1 158	9	340	342	258	227	9
		b 42	100	99	1	29	29	22	19	1
2830	Fluggerätmechaniker/-in, FR Fertigungstechnik	a IH	12	11	1	5	4	3	–	1
		b 42	100	x	x	x	x	x	x	x
2830	Fluggerätmechaniker/-in, FR Instandhaltungstechnik	a IH	184	173	11	72	43	42	27	–
		b 42	100	94	6	39	23	23	15	–
2830	Fluggerätmechaniker/-in, FR Triebwerkstechnik	a IH	2	2	–	1	1	–	–	–
		b 42	100	x	x	x	x	x	x	x
2830	Fluggerätmechaniker/-in, FR steht zzt. noch nicht fest	a IH	6	6	–	3	1	2	–	–
		b 42	100	x	x	x	x	x	x	x
2870	Karosserie- und Fahrzeugbau- mechaniker/-in, FR Fahrzeug- bautechnik	a Hw	320	318	2	86	86	87	61	12
		b 42	100	99	1	27	27	27	19	4
2870	Karosserie- und Fahrzeugbau- mechaniker/-in, FR Karosserie- bautechnik	a Hw	118	118	–	39	33	25	21	8
		b 42	100	100	–	33	28	21	18	7
2870	Karosserie- und Fahrzeugbau- mechaniker/-in, FR Karosserie- instandhaltungstechnik	a IH	2	2	–	1	–	1	–	1
		b 42	100	x	x	x	x	x	x	x
2870	Karosserie- und Fahrzeugbau- mechaniker/-in, FR Karosserie- instandhaltungstechnik	a Hw	793	788	5	205	228	217	143	69
		b 42	100	99	1	26	29	27	18	9
2870	Karosserie- und Fahrzeugbau- mechaniker/-in, FR steht zzt. noch nicht fest	a IH	4	4	–	2	–	2	–	–
		b 42	100	x	x	x	x	x	x	x
2870	Karosserie- und Fahrzeugbau- mechaniker/-in, FR steht zzt. noch nicht fest	a Hw	2	2	–	–	–	2	–	–
		b 42	100	x	x	x	x	x	x	x
2872	Mechaniker/-in für Karosserie- instandhaltungstechnik	a Hw	79	78	1	20	20	21	18	3
		b 42	100	99	1	25	25	27	23	4
28	Fahr-, Flugzeugbau- und -wartungsberufe zusammen	a x	18 338	17 886	452	4 864	5 340	4 477	3 657	953
		b x	100	98	2	27	29	24	20	5
2900	Werkzeugmechaniker/-in	a IH	2 495	2 401	94	784	677	585	449	49
		b 42	100	96	4	31	27	23	18	2
2921	Werkzeugmechaniker/-in – Stanz- und Umformtechnik	a IH	55	55	–	–	12	24	19	3
		b 42	100	100	–	–	22	44	35	5
2931	Werkzeugmechaniker/-in – Formtechnik	a IH	76	75	1	–	34	27	15	–
		b 42	100	99	1	–	45	36	20	–
2940	Graveur/-in	a Hw	31	24	7	9	11	11	–	1
		b 36	100	77	23	29	35	35	–	3
2952	Schneidwerkzeugmechaniker/-in	a IH	1	1	–	–	1	–	–	–
		b 42	100	x	x	x	x	x	x	x

Noch: 2.1 Auszubildende am 31.12.2008 nach Berufsgruppen und -bereichen

Kenn- ziffer	Berufsgruppe – Berufsbereich a = Anzahl b = in % insgesamt Bereich – Dauer (Monate)		Auszubildende am 31.12.2008							
			insgesamt	männlich	weiblich	davon im ... Ausbildungsjahr				darunter Aus- länder/-innen
						1.	2.	3.	4.	
2952	Schneidwerkzeugmechaniker/-in	a Hw	17	16	1	6	9	2	–	2
		b 42	100	x	x	x	x	x	x	x
29	Werkzeug- und Formenbau- berufe zusammen	a x	2 675	2 572	103	799	744	649	483	55
		b x	100	96	4	30	28	24	18	2
3000	Feinwerkmechaniker/-in	a Hw	1 785	1 733	52	546	502	432	305	33
		b 42	100	97	3	31	28	24	17	2
3003	Büchsenmacher/-in	a Hw	13	13	–	3	2	6	2	1
		b 42	100	x	x	x	x	x	x	x
3008	Metallbildner/-in, FR Gürtler- und Metalldrucktechnik	a Hw	11	11	–	4	3	4	–	–
		b 36	100	x	x	x	x	x	x	x
3008	Metallbildner/-in, FR Ziselierertechnik	a Hw	1	1	–	–	1	–	–	–
		b 36	100	x	x	x	x	x	x	x
3021	Goldschmied/-in, FR Juwelen	a Hw	2	1	1	–	2	–	–	–
		b 42	100	x	x	x	x	x	x	x
3021	Goldschmied/-in, FR Schmuck	a IH	4	–	4	2	–	2	–	–
		b 42	100	x	x	x	x	x	x	x
3021	Goldschmied/-in, FR Schmuck	a Hw	106	28	78	24	39	24	19	–
		b 42	100	26	74	23	37	23	18	–
3021	Goldschmied/-in, FR steht zzt. noch nicht fest	a Hw	99	21	78	18	25	35	21	–
		b 42	100	21	79	18	25	35	21	–
3022	Silberschmied/-in	a Hw	1	–	1	–	1	–	–	–
		b 42	100	x	x	x	x	x	x	x
3031	Zahn techniker/-in	a Hw	1 392	629	763	388	377	334	293	86
		b 42	100	45	55	28	27	24	21	6
3041	Augenoptiker/-in	a Hw	1 119	297	822	399	373	347	–	29
		b 36	100	27	73	36	33	31	–	3
3051	Klavier- und Cembalobauer/-in, FR Klavierbau	a IH	1	1	–	–	1	–	–	–
		b 42	100	x	x	x	x	x	x	x
3051	Klavier- und Cembalobauer/-in, FR Klavierbau	a Hw	12	10	2	3	3	5	1	–
		b 42	100	x	x	x	x	x	x	x
3051	Klavier- und Cembalobauer/-in, FR steht zzt. noch nicht fest	a Hw	4	3	1	–	1	3	–	–
		b 42	100	x	x	x	x	x	x	x
3052	Orgel- und Harmoniumbauer/-in, FR Orgelbau	a IH	19	17	2	5	4	5	5	–
		b 42	100	x	x	x	x	x	x	x
3052	Orgel- und Harmoniumbauer/-in, FR Orgelbau	a Hw	12	9	3	3	3	3	3	–
		b 42	100	x	x	x	x	x	x	x
3052	Orgel- und Harmoniumbauer/-in, FR steht zzt. noch nicht fest	a Hw	8	7	1	2	1	1	4	–
		b 42	100	x	x	x	x	x	x	x
3053	Metallblasinstrumenten- macher/-in	a Hw	5	5	–	2	2	1	–	1
		b 36	100	x	x	x	x	x	x	x
3054	Bogenmacher/-in	a Hw	1	1	–	–	1	–	–	–
		b 36	100	x	x	x	x	x	x	x
3054	Geigenbauer/-in	a Hw	4	2	2	1	2	1	–	–
		b 36	100	x	x	x	x	x	x	x
3055	Zupfinstrumentenmacher/-in	a Hw	2	2	–	1	1	–	–	1
		b 36	100	x	x	x	x	x	x	x
3056	Holzblasinstrumentenmacher/-in	a Hw	1	1	–	1	–	–	–	–
		b 36	100	x	x	x	x	x	x	x
3071	Orthopädiemechaniker/-in und Bandagist/-in	a Hw	264	180	84	61	64	75	64	4
		b 42	100	68	32	23	24	28	24	2
3080	Uhrmacher/-in	a Hw	20	14	6	5	7	8	–	–
		b 36	100	x	x	x	x	x	x	x
30	Feinwerktechnische und verwandte Berufe zusammen	a x	4 886	2 986	1 900	1 468	1 415	1 286	717	155
		b x	100	61	39	30	29	26	15	3
3110	Elektroniker/-in, FR Automatisierungstechnik	a Hw	174	171	3	50	42	51	31	5
		b 42	100	98	2	29	24	29	18	3
3110	Elektroniker/-in, FR Energie- und Gebäudetechnik	a Hw	6 395	6 309	86	1 868	1 762	1 540	1 225	335
		b 42	100	99	1	29	28	24	19	5
3110	Elektroniker/-in, FR Informations- und Telekommunikationstechnik	a Hw	194	192	2	61	54	51	28	5
		b 42	100	99	1	31	28	26	14	3
3110	Elektroniker/-in, FR steht zzt. noch nicht fest	a Hw	899	889	10	233	269	208	189	41
		b 42	100	99	1	26	30	23	21	5
3111	Elektroanlagenmonteur/-in	a IH	106	105	1	25	48	33	–	4
		b 36	100	99	1	24	45	31	–	4

Noch: 2.1 Auszubildende am 31.12.2008 nach Berufsgruppen und -bereichen

Kenn- ziffer	Berufsgruppe – Berufsbereich a = Anzahl b = in % insgesamt Bereich – Dauer (Monate)		Auszubildende am 31.12.2008							
			insgesamt	männlich	weiblich	davon im ... Ausbildungsjahr				darunter Aus- länder/-innen
						1.	2.	3.	4.	
3111	Elektroanlagenmonteur/-in	a Hw	74	73	1	52	16	6	–	1
		b 36	100	99	1	70	22	8	–	1
3111	Elektroniker/-in für Automatisierungstechnik	a IH	982	934	48	276	278	242	186	25
		b 42	100	95	5	28	28	25	19	3
3111	Elektroniker/-in für Automatisierungstechnik	a Hw	1	1	–	1	–	–	–	–
		b 42	100	x	x	x	x	x	x	x
3111	Elektroniker/-in für Gebäude- und Infrastruktursysteme	a IH	63	60	3	19	18	15	11	–
		b 42	100	95	5	30	29	24	17	–
3112	Elektroniker/-in für Betriebstechnik	a IH	5 826	5 640	186	1 651	1 517	1 471	1 187	146
		b 42	100	97	3	28	26	25	20	3
3112	Elektroniker/-in für Betriebstechnik	a Hw	18	18	–	5	4	7	2	1
		b 42	100	x	x	x	x	x	x	x
3131	Elektroniker/-in für Maschinen und Antriebstechnik	a IH	79	78	1	26	27	14	12	1
		b 42	100	99	1	33	34	18	15	1
3131	Elektroniker/-in für Maschinen und Antriebstechnik	a Hw	288	285	3	89	85	65	49	12
		b 42	100	99	1	31	30	23	17	4
3153	Hörgeräteakustiker/-in	a Hw	449	172	277	169	157	123	–	14
		b 36	100	38	62	38	35	27	–	3
3161	Mechatroniker/-in	a IH	4 296	4 158	138	1 224	1 163	1 039	870	103
		b 42	100	97	3	28	27	24	20	2
3161	Mechatroniker/-in	a Hw	79	76	3	20	22	24	13	6
		b 42	100	96	4	25	28	30	16	8
3161	Systemelektroniker/-in	a Hw	71	69	2	16	19	18	18	1
		b 42	100	97	3	23	27	25	25	1
3162	Mikrotechnolog(e)/-in	a IH	56	41	15	20	14	22	–	–
		b 36	100	73	27	36	25	39	–	–
3163	Elektrogerätefachkraft	a IH	12	12	–	3	2	7	–	–
		b 36	100	x	x	x	x	x	x	x
3163	Elektrogerätezusammen- bauer/-in	a IH	14	14	–	7	7	–	–	–
		b 24	100	x	x	x	x	x	x	x
3163	Elektroniker/-in für Geräte und Systeme	a IH	1 092	1 040	52	305	324	267	196	18
		b 42	100	95	5	28	30	24	18	2
3163	Elektroniker/-in für Geräte und Systeme	a Hw	2	2	–	–	–	1	1	–
		b 42	100	x	x	x	x	x	x	x
3163	Elektroniker/-in für luftfahrt- technische Systeme	a IH	47	45	2	15	14	7	11	1
		b 42	100	96	4	32	30	15	23	2
3171	Informations- und Telekommuni- kationssystem-Elektroniker/-in	a IH	1 331	1 290	41	432	488	411	–	39
		b 36	100	97	3	32	37	31	–	3
3171	Informations- und Telekommuni- kationssystem-Elektroniker/-in	a Hw	13	13	–	3	6	4	–	–
		b 36	100	x	x	x	x	x	x	x
3171	Informationselektroniker/-in	a Hw	881	861	20	237	227	229	188	20
		b 42	100	98	2	27	26	26	21	2
3171	Systeminformatiker/-in	a IH	110	104	6	26	28	34	22	–
		b 42	100	95	5	24	25	31	20	–
3181	Kraftfahrzeugelektriker/-in	a Hw	1	1	–	–	1	–	–	1
		b 42	100	x	x	x	x	x	x	x
31	Elektroberufe zusammen	a x	23 553	22 653	900	6 833	6 592	5 889	4 239	779
		b x	100	96	4	29	28	25	18	3
3231	Metallwerker/-in	a IH	101	101	–	51	50	–	–	4
		b 24	100	100	–	50	50	–	–	4
3231	Metallwerker/-in	a Hw	13	13	–	13	–	–	–	2
		b 24	100	x	x	x	x	x	x	x
3239	Metallbearbeiter/-in	a IH	139	138	1	70	37	32	–	11
		b 36	100	99	1	50	27	23	–	8
3239	Metallbearbeiter/-in	a Hw	284	283	1	99	90	95	–	19
		b 36	100	100	0	35	32	33	–	7
3239	Metallfeinbearbeiter/-in	a IH	20	20	–	12	3	5	–	–
		b 36	100	x	x	x	x	x	x	x
3239	Metallfeinbearbeiter/-in	a Hw	8	8	–	2	4	2	–	–
		b 36	100	x	x	x	x	x	x	x
32	Montierer/-innen und Metallberufe, a.n.g. zusammen	a x	565	563	2	247	184	134	–	36
		b x	100	100	0	44	33	24	–	6
3323	Seiler/-in	a Hw	1	1	–	–	–	1	–	–
		b 36	100	x	x	x	x	x	x	x

Noch: 2.1 Auszubildende am 31.12.2008 nach Berufsgruppen und -bereichen

Kenn- ziffer	Berufsgruppe – Berufsbereich a = Anzahl b = in % insgesamt Bereich – Dauer (Monate)		Auszubildende am 31.12.2008							
			insgesamt	männlich	weiblich	davon im ... Ausbildungsjahr				darunter Aus- länder/-innen
						1.	2.	3.	4.	
33	Spinnberufe zusammen	a x	1	1	–	–	–	1	–	–
		b x	100	x	x	x	x	x	x	x
3412	Produktionsmechaniker/-in Textil	a IH	122	116	6	40	39	43	–	10
		b 36	100	95	5	33	32	35	–	8
3416	Produktprüfer/-in – Textil	a IH	6	–	6	3	3	–	–	–
		b 24	100	x	x	x	x	x	x	x
3416	Textilstopfer/-in	a IH	1	–	1	–	1	–	–	–
		b 24	100	x	x	x	x	x	x	x
34	Berufe in der Textilherstellung zusammen	a x	129	116	13	43	43	43	–	10
		b x	100	90	10	33	33	33	–	8
3510	Maßschneider/-in	a Hw	204	16	188	56	70	78	–	11
		b 36	100	8	92	27	34	38	–	5
3511	Modeschneider/-in	a IH	63	4	59	6	18	39	–	3
		b 36	100	6	94	10	29	62	–	5
3516	Änderungsschneider/-in	a IH	32	–	32	12	20	–	–	8
		b 24	100	–	100	38	63	–	–	25
3516	Änderungsschneider/-in	a Hw	109	10	99	56	53	–	–	33
		b 24	100	9	91	51	49	–	–	30
3521	Näher/-in im Damenschneiderhandwerk	a Hw	7	1	6	2	3	2	–	2
		b 36	100	x	x	x	x	x	x	x
3522	Modenäher/-in	a IH	70	8	62	28	42	–	–	1
		b 24	100	11	89	40	60	–	–	1
3543	Modist/-in	a IH	1	–	1	–	1	–	–	–
		b 36	100	x	x	x	x	x	x	x
3543	Modist/-in	a Hw	11	2	9	3	6	2	–	–
		b 36	100	x	x	x	x	x	x	x
3582	Techn. Konfektionär/-in	a IH	47	33	14	18	19	10	–	2
		b 36	100	70	30	38	40	21	–	4
3582	Techn. Konfektionär/-in	a Hw	2	2	–	1	1	–	–	–
		b 36	100	x	x	x	x	x	x	x
3591	Sticker/-in	a Hw	1	–	1	–	–	1	–	–
		b 36	100	x	x	x	x	x	x	x
35	Berufe in der Textilverarbeitung zusammen	a x	547	76	471	182	233	132	–	60
		b x	100	14	86	33	43	24	–	11
3610	Produktveredler/-in - Textil	a IH	73	71	2	22	28	23	–	5
		b 36	100	97	3	30	38	32	–	7
36	Textilveredler/-innen zusammen	a x	73	71	2	22	28	23	–	5
		b x	100	97	3	30	38	32	–	7
3710	Gerber/-in	a IH	14	14	–	4	5	5	–	1
		b 36	100	x	x	x	x	x	x	x
3710	Gerber/-in	a Hw	1	1	–	–	1	–	–	–
		b 36	100	x	x	x	x	x	x	x
3720	Schuhmacher/-in	a Hw	20	16	4	3	12	5	–	3
		b 36	100	x	x	x	x	x	x	x
3722	Orthopädienschuhmacher/-in	a Hw	211	132	79	52	52	64	43	5
		b 42	100	63	37	25	25	30	20	2
3730	Schuhfertiger/-in	a IH	25	12	13	8	10	7	–	3
		b 36	100	48	52	32	40	28	–	12
3733	Schuh- und Lederwarenstepper/-in	a IH	5	–	5	2	3	–	–	–
		b 24	100	x	x	x	x	x	x	x
3741	Sattler/-in, FR Fahrzeugsattlerei	a IH	9	6	3	2	4	3	–	1
		b 36	100	x	x	x	x	x	x	x
3741	Sattler/-in, FR Fahrzeugsattlerei	a Hw	33	27	6	13	9	11	–	4
		b 36	100	82	18	39	27	33	–	12
3741	Sattler/-in, FR Feintäschnerei	a IH	4	1	3	1	2	1	–	–
		b 36	100	x	x	x	x	x	x	x
3741	Sattler/-in, FR Reitsportsattlerei	a IH	3	3	–	1	1	1	–	1
		b 36	100	x	x	x	x	x	x	x
3741	Sattler/-in, FR Reitsportsattlerei	a Hw	19	8	11	7	4	8	–	–
		b 36	100	x	x	x	x	x	x	x
3741	Sattler/-in, FR steht zzt. noch nicht fest	a Hw	2	2	–	–	2	–	–	–
		b 36	100	x	x	x	x	x	x	x
3783	Kürschner/-in	a Hw	6	2	4	1	2	3	–	1
		b 36	100	x	x	x	x	x	x	x

Noch: 2.1 Auszubildende am 31.12.2008 nach Berufsgruppen und -bereichen

Kenn- ziffer	Berufsgruppe – Berufsbereich a = Anzahl b = in % insgesamt Bereich – Dauer (Monate)		Auszubildende am 31.12.2008							darunter Aus- länder/-innen
			insgesamt	männlich	weiblich	davon im ... Ausbildungsjahr				
						1.	2.	3.	4.	
37	Berufe in der Lederherstellung, Leder- und Fellverarbeitung zusammen	a x b x	352 100	224 64	128 36	94 27	107 30	108 31	43 12	19 5
3910	Bäcker/-in	a Hw b 36	2 265 100	1 885 83	380 17	715 32	766 34	784 35	–	104 5
3910	Bäckerfachwerker/-in	a Hw b 36	24 100	22 x	2 x	7 x	8 x	9 x	– x	– x
3910	Bäckerwerker/-in	a Hw b 36	1 100	1 x	– x	1 x	– x	– x	– x	– x
3920	Konditor/-in	a Hw b 36	921 100	375 41	546 59	300 33	294 32	327 36	–	27 3
3930	Fachkraft für Süßwarentechnik, FR Dauerbackwaren	a IH b 36	20 100	10 x	10 x	7 x	7 x	6 x	– x	– x
3930	Fachkraft für Süßwarentechnik, FR Konfekt	a IH b 36	23 100	7 x	16 x	12 x	7 x	4 x	– x	2 x
3930	Fachkraft für Süßwarentechnik, FR Schokolade	a IH b 36	2 100	1 x	1 x	1 x	– x	1 x	– x	– x
3930	Fachkraft für Süßwarentechnik, FR Zuckerwaren	a IH b 36	24 100	17 x	7 x	6 x	8 x	10 x	– x	– x
3930	Fachkraft für Süßwarentechnik, FR steht zzt. noch nicht fest	a IH b 36	2 100	2 x	– x	– x	– x	2 x	– x	1 x
3935	Speiseeishersteller/-in	a IH b 24	5 100	3 x	2 x	5 x	– x	– x	– x	2 x
3935	Speiseeishersteller/-in	a Hw b 24	8 100	6 x	2 x	8 x	– x	– x	– x	3 x
39	Berufe in der Back-, Konditor-, Süßwarenherstellung zusammen	a x b x	3 295 100	2 329 71	966 29	1 062 32	1 090 33	1 143 35	–	139 4
4010	Fleischer/-in	a IH b 36	157 100	148 94	9 6	56 36	47 30	54 34	–	3 2
4010	Fleischer/-in	a Hw b 36	766 100	741 97	25 3	242 32	261 34	263 34	–	25 3
40	Fleischer/-innen zusammen	a x b x	923 100	889 96	34 4	298 32	308 33	317 34	–	28 3
4110	Koch/Köchin	a IH b 36	6 077 100	4 687 77	1 390 23	2 137 35	2 063 34	1 877 31	–	260 4
4116	Beikoch/-köchin	a IH b 36	777 100	488 63	289 37	259 33	274 35	244 31	–	50 6
4116	Teilkoch/Teilköchin	a IH b 12	42 100	23 55	19 45	42 100	– –	– –	–	3 7
41	Köche/Köchinnen zusammen	a x b x	6 896 100	5 198 75	1 698 25	2 438 35	2 337 34	2 121 31	–	313 5
4210	Brauer/-in und Mälzer/-in	a IH b 36	97 100	92 95	5 5	30 31	37 38	30 31	–	–
4210	Brauer/-in und Mälzer/-in	a Hw b 36	5 100	5 x	– x	1 x	3 x	1 x	– x	– x
4232	Destillateur/-in	a IH b 36	2 100	2 x	– x	2 x	– x	– x	– x	– x
4234	Fachkraft für Fruchtsafttechnik	a IH b 36	15 100	13 x	2 x	9 x	2 x	4 x	– x	– x
42	Berufe in der Getränke-, Genussmittelherstellung zusammen	a x b x	119 100	112 94	7 6	42 35	42 35	35 29	–	–
4310	Molkereifachmann/-frau	a Lw b 36	62 100	57 92	5 8	20 32	21 34	21 34	–	–
4350	Fachkraft für Lebensmitteltechnik	a IH b 36	381 100	286 75	95 25	144 38	126 33	111 29	–	15 4
4351	Müller/-in	a IH b 36	4 100	3 x	1 x	– x	– x	4 x	– x	– x
4351	Müller/-in	a Hw b 36	5 100	5 x	– x	– x	3 x	2 x	– x	– x
4351	Müller/-in (Verfahrenstechno- log(e)-in in der Mühlen- und Futtermittelwirtschaft)	a IH b 36	33 100	32 97	1 3	18 55	11 33	4 12	–	–

Noch: 2.1 Auszubildende am 31.12.2008 nach Berufsgruppen und -bereichen

Kenn- ziffer	Berufsgruppe – Berufsbereich a = Anzahl b = in % insgesamt Bereich – Dauer (Monate)		Auszubildende am 31.12.2008							
			insgesamt	männlich	weiblich	davon im ... Ausbildungsjahr				darunter Aus- länder/-innen
						1.	2.	3.	4.	
4351	Müller/-in (Verfahrenstechno- log(e)-/in in der Mühlen- und Futtermittelwirtschaft)	a Hw b 36	7 100	7 x	– x	4 x	2 x	1 x	– x	– x
43	Übrige Ernährungsberufe zusammen	a x b x	492 100	390 79	102 21	186 38	163 33	143 29	– –	15 3
4401	Hochbaufacharbeiter/-in	a IH b 24	158 100	156 99	2 1	72 46	86 54	– –	– –	13 8
4401	Hochbaufacharbeiter/-in	a Hw b 24	345 100	343 99	2 1	175 51	170 49	– –	– –	31 9
4404	Hochbaufachwerker/-in	a IH b 36	8 100	8 x	– x	4 x	3 x	1 x	– x	1 x
4404	Hochbaufachwerker/-in	a Hw b 36	79 100	79 100	– –	24 30	27 34	28 35	– –	1 1
4410	Maurer/-in	a IH b 36	53 100	53 100	– –	14 26	15 28	24 45	– –	3 6
4410	Maurer/-in	a Hw b 36	1 820 100	1 804 99	16 1	543 30	611 34	666 37	– –	109 6
4412	Fassadenmonteur/-in	a IH b 36	9 100	9 x	– x	4 x	3 x	2 x	– x	1 x
4412	Fassadenmonteur/-in	a Hw b 36	3 100	3 x	– x	1 x	1 x	1 x	– x	– x
4414	Feuerungs- und Schornsteinbauer/-in	a IH b 36	35 100	35 100	– –	16 46	8 23	11 31	– –	4 11
4414	Feuerungs- und Schornsteinbauer/-in	a Hw b 36	18 100	18 x	– x	3 x	13 x	2 x	– x	2 x
4420	Bauwerksmechaniker/-in für Abbruch und Betontrenntechnik	a IH b 36	22 100	22 x	– x	8 x	10 x	4 x	– x	– x
4420	Bauwerksmechaniker/-in für Abbruch und Betontrenntechnik	a Hw b 36	6 100	6 x	– x	– x	4 x	2 x	– x	– x
4420	Beton- und Stahlbetonbauer/-in	a IH b 36	176 100	172 98	4 2	56 32	55 31	65 37	– –	12 7
4420	Beton- und Stahlbetonbauer/-in	a Hw b 36	200 100	196 98	4 2	70 35	64 32	66 33	– –	10 5
4431	Gerüstbauer/-in	a IH b 36	8 100	8 x	– x	4 x	3 x	1 x	– x	– x
4431	Gerüstbauer/-in	a Hw b 36	314 100	314 100	– –	136 43	123 39	55 18	– –	28 9
44	Hochbauberufe zusammen	a x b x	3 254 100	3 226 99	28 1	1 130 35	1 196 37	928 29	– –	215 7
4601	Tiefbaufacharbeiter/-in	a IH b 24	248 100	248 100	– –	135 54	113 46	– –	– –	28 11
4601	Tiefbaufacharbeiter/-in	a Hw b 24	160 100	159 99	1 1	86 54	74 46	– –	– –	9 6
4610	Straßenbauer/-in	a IH b 36	317 100	315 99	2 1	93 29	110 35	114 36	– –	5 2
4610	Straßenbauer/-in	a Hw b 36	728 100	720 99	8 1	239 33	250 34	239 33	– –	24 3
4631	Gleisbauer/-in	a IH b 36	98 100	96 98	2 2	38 39	36 37	24 24	– –	9 9
4653	Wasserbauer/-in	a ÖD b 36	46 100	42 91	4 9	15 33	18 39	13 28	– –	1 2
4662	Brunnenbauer/-in	a IH b 36	1 100	1 x	– x	1 x	– x	– x	– x	– x
4662	Brunnenbauer/-in	a Hw b 36	16 100	16 x	– x	2 x	7 x	7 x	– x	– x
4663	Kanalbauer/-in	a IH b 36	75 100	75 100	– –	27 36	23 31	25 33	– –	1 1
4663	Kanalbauer/-in	a Hw b 36	107 100	106 99	1 1	35 33	26 24	46 43	– –	8 7
4664	Rohrleitungsbauer/-in	a IH b 36	61 100	61 100	– –	22 36	25 41	14 23	– –	3 5
4664	Rohrleitungsbauer/-in	a Hw b 36	2 100	2 x	– x	– x	2 x	– x	– x	– x

Noch: 2.1 Auszubildende am 31.12.2008 nach Berufsgruppen und -bereichen

Kenn- ziffer	Berufsgruppe – Berufsbereich a = Anzahl b = in % insgesamt Bereich – Dauer (Monate)		Auszubildende am 31.12.2008							
			insgesamt	männlich	weiblich	davon im ... Ausbildungsjahr				darunter Aus- länder/-innen
						1.	2.	3.	4.	
4669	Spezialtiefbauer/-in	a IH	12	12	–	4	2	6	–	–
		b 36	100	x	x	x	x	x	x	x
46	Tiefbauberufe zusammen	a x	1 871	1 853	18	697	686	488	–	88
		b x	100	99	1	37	37	26	–	5
4801	Ausbaufacharbeiter/-in	a IH	79	76	3	54	25	–	–	1
		b 24	100	96	4	68	32	–	–	1
4801	Ausbaufacharbeiter/-in	a Hw	123	121	2	74	49	–	–	8
		b 24	100	98	2	60	40	–	–	7
4804	Ausbaufachwerker/-in	a IH	4	4	–	3	1	–	–	–
		b 36	100	x	x	x	x	x	x	x
4804	Ausbaufachwerker/-in	a Hw	14	13	1	4	7	3	–	1
		b 36	100	x	x	x	x	x	x	x
4810	Stukkateur/-in	a Hw	233	226	7	76	88	69	–	18
		b 36	100	97	3	33	38	30	–	8
4822	Industrie-Isolierer/-in	a IH	109	108	1	42	36	31	–	17
		b 36	100	99	1	39	33	28	–	16
4822	Industrie-Isolierer/-in	a Hw	1	1	–	–	1	–	–	–
		b 36	100	x	x	x	x	x	x	x
4822	Isolierfacharbeiter/-in	a IH	36	36	–	19	17	–	–	9
		b 24	100	100	–	53	47	–	–	25
4823	Wärme-, Kälte- und Schallschutz- isolierer/-in (Isoliermonteur/-in)	a Hw	107	105	2	35	39	33	–	12
		b 36	100	98	2	33	36	31	–	11
4824	Trockenbaumonteur/-in	a IH	85	85	–	23	36	26	–	4
		b 36	100	100	–	27	42	31	–	5
4824	Trockenbaumonteur/-in	a Hw	25	25	–	8	11	6	–	1
		b 36	100	100	–	32	44	24	–	4
4825	Bauwerksabdichter/-in	a IH	7	7	–	2	3	2	–	–
		b 36	100	x	x	x	x	x	x	x
4825	Bauwerksabdichter/-in	a Hw	8	8	–	2	3	3	–	2
		b 36	100	x	x	x	x	x	x	x
4826	Asphaltbauer/-in	a IH	10	10	–	3	3	4	–	2
		b 36	100	x	x	x	x	x	x	x
4826	Asphaltbauer/-in	a Hw	1	1	–	–	1	–	–	1
		b 36	100	x	x	x	x	x	x	x
4829	Fachkraft für Holz- und Bautenschutzarbeiten	a IH	1	1	–	–	1	–	–	–
		b 24	100	x	x	x	x	x	x	x
4829	Fachkraft für Holz- und Bautenschutzarbeiten	a Hw	8	8	–	6	2	–	–	2
		b 24	100	x	x	x	x	x	x	x
4829	Holz- und Bautenschützer/-in, FR Bautenschutz	a IH	2	2	–	–	2	–	–	–
		b 36	100	x	x	x	x	x	x	x
4829	Holz- und Bautenschützer/-in, FR Bautenschutz	a Hw	16	16	–	9	7	–	–	2
		b 36	100	x	x	x	x	x	x	x
4829	Holz- und Bautenschützer/-in, FR steht zzt. noch nicht fest	a Hw	9	9	–	2	7	–	–	–
		b 36	100	x	x	x	x	x	x	x
4830	Fliesen-, Platten- und Mosaikleger/-in	a Hw	494	490	4	163	163	168	–	25
		b 36	100	99	1	33	33	34	–	5
4840	Kachelofen- und Luftheizungsbauer/-in	a Hw	4	4	–	–	–	4	–	1
		b 36	100	x	x	x	x	x	x	x
4840	Ofen- und Luftheizungsbauer/-in	a Hw	37	35	2	3	23	11	–	1
		b 36	100	95	5	8	62	30	–	3
4850	Glaser/-in, FR Fenster- und Glasfassadenbau	a Hw	8	8	–	4	2	2	–	–
		b 36	100	x	x	x	x	x	x	x
4850	Glaser/-in, FR Verglasung und Glasbau	a Hw	285	278	7	97	101	87	–	12
		b 36	100	98	2	34	35	31	–	4
4850	Glaser/-in, FR steht zzt. noch nicht fest	a Hw	17	17	–	1	4	12	–	–
		b 36	100	x	x	x	x	x	x	x
4862	Estrichleger/-in	a Hw	24	24	–	7	7	10	–	3
		b 36	100	x	x	x	x	x	x	x
4870	Zimmerer/Zimmerin	a IH	27	27	–	10	10	7	–	1
		b 36	100	100	–	37	37	26	–	4
4870	Zimmerer/Zimmerin	a Hw	754	732	22	225	270	259	–	9
		b 36	100	97	3	30	36	34	–	1
4880	Dachdecker/-in, FR Dach-, Wand- und Abdichtungstechnik	a Hw	3 013	2 974	39	977	1 029	1 007	–	81
		b 36	100	99	1	32	34	33	–	3

Noch: 2.1 Auszubildende am 31.12.2008 nach Berufsgruppen und -bereichen

Kenn- ziffer	Berufsgruppe – Berufsbereich a = Anzahl b = in % insgesamt Bereich – Dauer (Monate)		Auszubildende am 31.12.2008							
			insgesamt	männlich	weiblich	davon im ... Ausbildungsjahr				darunter Aus- länder/-innen
						1.	2.	3.	4.	
4880	Dachdecker/-in, FR steht zzt. noch nicht fest	a Hw b 36	414 100	410 99	4 1	109 26	148 36	157 38	– –	11 3
48	Ausbauberufe zusammen	a x b x	5 955 100	5 861 98	94 2	1 958 33	2 096 35	1 901 32	– –	224 4
4910	Raumausstatter/-in	a Hw b 36	458 100	172 38	286 62	131 29	181 40	146 32	– –	9 2
4913	Bodenleger/-in	a IH b 36	4 100	4 x	– x	2 x	1 x	1 x	– x	– x
4913	Bodenleger/-in	a Hw b 36	89 100	89 100	– –	33 37	31 35	25 28	– –	4 4
4915	Parkettleger/-in	a Hw b 36	173 100	171 99	2 1	44 25	73 42	56 32	– –	12 7
4920	Polsterer/-in	a IH b 36	63 100	53 84	10 16	15 24	27 43	21 33	– –	1 2
4920	Polsterer/-in	a Hw b 36	4 100	3 x	1 x	1 x	1 x	2 x	– x	– x
4922	Fahrzeuginnenausstatter/-in	a IH b 36	6 100	6 x	– x	3 x	1 x	2 x	– x	1 x
4926	Polster- und Dekorationsnäher/-in	a IH b 24	2 100	1 x	1 x	2 x	– x	– x	– x	– x
4926	Polster- und Dekorationsnäher/-in	a Hw b 24	17 100	1 x	16 x	8 x	9 x	– x	– x	1 x
49	Raumausstatter/-innen, Polsterer/-innen zusammen	a x b x	816 100	500 61	316 39	239 29	324 40	253 31	– –	28 3
5010	Tischler/-in	a Hw b 36	5 475 100	4 991 91	484 9	1 781 33	2 011 37	1 683 31	– –	97 2
5014	Fachkraft für Möbel-, Küchen- und Umzugsservice	a IH b 36	422 100	412 98	10 2	171 41	139 33	112 27	– –	17 4
5014	Fachkraft für Möbel-, Küchen- und Umzugsservice	a Hw b 36	5 100	5 x	– x	1 x	1 x	3 x	– x	– x
5018	Holzbearbeiter/-in	a IH b 36	40 100	40 100	– –	15 38	13 33	12 30	– –	– –
5018	Holzbearbeiter/-in	a Hw b 36	416 100	405 97	11 3	139 33	128 31	149 36	– –	11 3
5018	Holzverarbeiter/-in	a Hw b 36	25 100	24 96	1 4	8 32	12 48	5 20	– –	– –
5021	Modellbauer/-in, FR Anschauungsmodellbau	a Hw b 42	12 100	8 x	4 x	4 x	4 x	2 x	2 x	– x
5021	Modellbauer/-in, FR Produktionsmodellbau	a Hw b 42	146 100	139 95	7 5	38 26	45 31	38 26	25 17	2 1
5021	Modellbauer/-in, FR steht zzt. noch nicht fest	a Hw b 42	1 100	1 x	– x	– x	– x	1 x	– x	– x
5021	Modellbaumechaniker/-in, FR Gießereimodellbau	a IH b 42	71 100	70 99	1 1	22 31	19 27	19 27	11 15	2 3
5021	Modellbaumechaniker/-in, FR Karosseriemodellbau	a IH b 42	15 100	14 x	1 x	8 x	4 x	1 x	2 x	– x
5021	Modellbaumechaniker/-in, FR steht zzt. noch nicht fest	a IH b 42	2 100	2 x	– x	1 x	– x	– x	1 x	– x
5050	Holzmechaniker/-in, FR Bauelemente, Holzpackmittel und Rahmen	a IH b 36	73 100	71 97	2 3	26 36	17 23	30 41	– –	2 3
5050	Holzmechaniker/-in, FR Möbelbau und Innenausbau	a IH b 36	519 100	485 93	34 7	156 30	203 39	160 31	– –	6 1
5050	Holzmechaniker/-in, FR steht zzt. noch nicht fest	a IH b 36	20 100	17 x	3 x	7 x	7 x	6 x	– x	– x
5063	Bootsbauer/-in	a Hw b 42	19 100	19 x	– x	8 x	2 x	6 x	3 x	1 x
5066	Leichtflugzeugbauer/-in	a IH b 36	2 100	2 x	– x	1 x	– x	1 x	– x	– x
50	Berufe in der Holz- und Kunst- stoffverarbeitung zusammen	a x b x	7 263 100	6 705 92	558 8	2 386 33	2 605 36	2 228 31	44 1	138 2
5101	Maler/-in und Lackierer/-in, FR Bauten- und Korrosionsschutz	a Hw b 36	7 100	6 x	1 x	5 x	2 x	– x	– x	– x

Noch: 2.1 Auszubildende am 31.12.2008 nach Berufsgruppen und -bereichen

Kenn- ziffer	Berufsgruppe – Berufsbereich a = Anzahl b = in % insgesamt Bereich – Dauer (Monate)		Auszubildende am 31.12.2008							
			insgesamt	männlich	weiblich	davon im ... Ausbildungsjahr				darunter Aus- länder/-innen
						1.	2.	3.	4.	
5101	Maler/-in und Lackierer/-in, FR Gestaltung und Instandhaltung	a Hw b 36	6 238 100	5 459 88	779 12	2 083 33	2 152 34	2 003 32	– –	386 6
5101	Maler/-in und Lackierer/-in, FR Kirchenmalerei und Denkmalpflege	a Hw b 36	2 100	2 x	– x	– x	1 x	1 x	– x	– x
5101	Maler/-in und Lackierer/-in, FR steht zzt. noch nicht fest	a Hw b 36	41 100	40 98	1 2	9 22	25 61	7 17	– –	1 2
5103	Bau- und Metallmaler/-in	a Hw b 36	540 100	474 88	66 12	180 33	185 34	175 32	– –	52 10
5110	Bauten- und Objektbeschichter/-in	a Hw b 24	830 100	733 88	97 12	501 60	329 40	– –	– –	69 8
5120	Verfahrensmechaniker/-in für Beschichtungstechnik	a IH b 36	205 100	190 93	15 7	60 29	88 43	57 28	– –	19 9
5123	Fahrzeuglackierer/-in	a IH b 36	40 100	36 90	4 10	14 35	15 38	11 28	– –	4 10
5123	Fahrzeuglackierer/-in	a Hw b 36	1 547 100	1 462 95	85 5	480 31	573 37	494 32	– –	167 11
5126	Vergolder/-in	a Hw b 36	9 100	1 x	8 x	1 x	4 x	4 x	– x	– x
5140	Glas- und Porzellanmaler/-in	a Hw b 36	1 100	– x	1 x	1 x	– x	– x	– x	– x
5142	Manufakturporzellanmaler/-in	a Hw b 42	3 100	3 x	– x	– x	1 x	2 x	– x	1 x
51	Maler/-innen, Lackierer/-innen und verwandte Berufe zusammen	a x b x	9 463 100	8 406 89	1 057 11	3 334 35	3 375 36	2 754 29	– –	699 7
5215	Fachkraft für Hafenlogistik	a IH b 36	51 100	51 100	– –	26 51	12 24	13 25	– –	3 6
5221	Fachlagerist/-in	a IH b 24	2 915 100	2 659 91	256 9	1 529 52	1 386 48	– –	– –	237 8
5221	Fachlagerist/-in	a Hw b 24	1 100	1 x	– x	– x	1 x	– x	– x	– x
5224	Fachkraft für Automaten-service	a IH b 24	33 100	20 61	13 39	33 100	– –	– –	– –	1 3
5228	Lagerfachhelfer/-in	a IH b 24	47 100	45 96	2 4	26 55	21 45	– –	– –	4 9
5232	Fachwerker/-in für Recycling	a IH b 24	5 100	5 x	– x	3 x	2 x	– x	– x	2 x
52	Warenprüfer/-innen, Versand- fertigtmacher/-innen zusammen	a x b x	3 052 100	2 781 91	271 9	1 617 53	1 422 47	13 0	– –	247 8
5400	Maschinen- und Anlagenführer/-in	a IH b 24	1 421 100	1 381 97	40 3	777 55	644 45	– –	– –	145 10
5400	Maschinen- und Anlagenführer/-in	a Hw b 24	19 100	19 x	– x	17 x	2 x	– x	– x	2 x
5412	Fachkraft für Wasserver- sorgungstechnik	a IH b 36	7 100	6 x	1 x	2 x	3 x	2 x	– x	– x
5412	Fachkraft für Wasserver- sorgungstechnik	a ÖD b 36	24 100	23 x	1 x	5 x	10 x	9 x	– x	– x
5460	Baugeräteführer/-in	a IH b 36	44 100	44 100	– –	15 34	21 48	8 18	– –	5 11
5460	Baugeräteführer/-in	a Hw b 36	6 100	6 x	– x	1 x	3 x	2 x	– x	– x
54	Maschinen-, Anlagenführer/ -innen, a.n.g zusammen	a x b x	1 521 100	1 479 97	42 3	817 54	683 45	21 1	– –	152 10
III	Fertigungsberufe zusammen	a x b x	141 773 100	130 024 92	11 749 8	44 984 32	45 013 32	35 911 25	15 865 11	6 647 5
6204	Produktionstechnolog(e)/-in	a IH b 36	5 100	5 x	– x	4 x	1 x	– x	– x	1 x
6234	Fachkraft für Straßen- und Verkehrstechnik	a IH b 36	35 100	26 74	9 26	14 40	13 37	8 23	– –	1 3
6234	Fachkraft für Straßen- und Verkehrstechnik	a ÖD b 36	3 100	3 x	– x	1 x	2 x	– x	– x	– x
6235	Fachkraft für Wasserwirtschaft	a IH b 36	6 100	3 x	3 x	4 x	– x	2 x	– x	– x

Noch: 2.1 Auszubildende am 31.12.2008 nach Berufsgruppen und -bereichen

Kenn- ziffer	Berufsgruppe – Berufsbereich a = Anzahl b = in % insgesamt Bereich – Dauer (Monate)		Auszubildende am 31.12.2008							
			insgesamt	männlich	weiblich	davon im ... Ausbildungsjahr				darunter Aus- länder/-innen
						1.	2.	3.	4.	
6235	Fachkraft für Wasserwirtschaft	a ÖD	6	5	1	–	4	2	–	–
		b 36	100	x	x	x	x	x	x	x
6240	Vermessungstechniker/-in	a ÖD	634	479	155	198	215	221	–	7
		b 36	100	76	24	31	34	35	–	1
6246	Bergvermessungstechniker/-in	a IH	11	8	3	4	4	3	–	–
		b 36	100	x	x	x	x	x	x	x
62	Techniker/-innen, a.n.g. zusammen	a x	700	529	171	225	239	236	–	9
		b x	100	76	24	32	34	34	–	1
6311	Biologielaborant/-in	a IH	185	56	129	72	49	58	6	1
		b 42	100	30	70	39	26	31	3	1
6315	Milchwirtschaftliche(r) Laborant/-in	a Lw	44	15	29	14	16	14	–	–
		b 36	100	34	66	32	36	32	–	–
6321	Physiklaborant/-in	a IH	113	74	39	34	33	27	19	1
		b 42	100	65	35	30	29	24	17	1
6323	Werkstoffprüfer/-in	a IH	360	289	71	115	101	89	55	12
		b 42	100	80	20	32	28	25	15	3
6330	Chemielaborant/-in	a IH	1 175	604	571	358	352	347	118	21
		b 42	100	51	49	30	30	30	10	2
6331	Lacklaborant/-in	a IH	223	133	90	68	63	62	30	–
		b 42	100	60	40	30	28	28	13	–
6333	Textillaborant/-in	a IH	41	16	25	13	21	7	–	–
		b 42	100	39	61	32	51	17	–	–
6334	Stoffprüfer/-in (Chemie) (Glas-, keramische Industrie sowie Steine und Erden)	a IH	3	2	1	2	1	–	–	–
		b 36	100	x	x	x	x	x	x	x
6336	Baustoffprüfer/-in	a IH	103	86	17	30	41	32	–	1
		b 36	100	83	17	29	40	31	–	1
6341	Fotomedienfachmann/-frau	a IH	33	13	20	11	22	–	–	3
		b 36	100	39	61	33	67	–	–	9
6341	Fotomedienlaborant/-in	a IH	38	9	29	18	11	9	–	1
		b 36	100	24	76	47	29	24	–	3
6341	Fotomedienlaborant/-in	a Hw	3	2	1	3	–	–	–	–
		b 36	100	x	x	x	x	x	x	x
63	Technische Sonderfachkräfte zusammen	a x	2 321	1 299	1 022	738	710	645	228	40
		b x	100	56	44	32	31	28	10	2
6410	Technische(r) Zeichner/-in, FR Elektrotechnik	a IH	29	16	13	9	7	9	4	–
		b 42	100	55	45	31	24	31	14	–
6410	Technische(r) Zeichner/-in, FR Heizungs-, Klima- und Sanitärtechnik	a IH	116	71	45	46	32	25	13	4
		b 42	100	61	39	40	28	22	11	3
6410	Technische(r) Zeichner/-in, FR Holztechnik	a IH	21	11	10	10	5	4	2	1
		b 42	100	x	x	x	x	x	x	x
6410	Technische(r) Zeichner/-in, FR Maschinen- u. Anlagentechnik	a IH	356	228	128	131	105	84	36	9
		b 42	100	64	36	37	29	24	10	3
6410	Technische(r) Zeichner/-in, FR Stahl- und Metallbautechnik	a IH	1 517	984	533	448	467	395	207	20
		b 42	100	65	35	30	31	26	14	1
6410	Technische(r) Zeichner/-in, FR steht zzt. noch nicht fest	a IH	15	9	6	12	2	–	1	1
		b 42	100	x	x	x	x	x	x	x
6410	Technische(r) Zeichner/-in, FR Elektrotechnik	a Hw	6	3	3	2	2	1	1	–
		b 42	100	x	x	x	x	x	x	x
6410	Technische(r) Zeichner/-in, FR Heizungs-, Klima- und Sanitärtechnik	a Hw	28	20	8	10	9	6	3	–
		b 42	100	71	29	36	32	21	11	–
6410	Technische(r) Zeichner/-in, FR Holztechnik	a Hw	2	2	–	2	–	–	–	–
		b 42	100	x	x	x	x	x	x	x
6410	Technische(r) Zeichner/-in, FR Maschinen- und Anlagentechnik	a Hw	62	36	26	19	17	19	7	–
		b 42	100	58	42	31	27	31	11	–
6410	Technische(r) Zeichner/-in, FR Stahl- und Metallbautechnik	a Hw	39	23	16	13	11	10	5	–
		b 42	100	59	41	33	28	26	13	–
6410	Technische(r) Zeichner/-in, FR steht zzt. noch nicht fest	a Hw	2	1	1	2	–	–	–	–
		b 42	100	x	x	x	x	x	x	x

Noch: 2.1 Auszubildende am 31.12.2008 nach Berufsgruppen und -bereichen

Kenn- ziffer	Berufsgruppe – Berufsbereich a = Anzahl b = in % insgesamt Bereich – Dauer (Monate)		Auszubildende am 31.12.2008							
			insgesamt	männlich	weiblich	davon im ... Ausbildungsjahr				darunter Aus- länder/-innen
						1.	2.	3.	4.	
6420	Bauzeichner/-in	a IH	1 161	510	651	362	414	385	–	24
		b 36	100	44	56	31	36	33	–	2
6420	Bauzeichner/-in	a Hw	11	6	5	3	4	4	–	–
		b 36	100	x	x	x	x	x	x	x
6425	Kartograf/-in	a ÖD	21	12	9	6	7	8	–	–
		b 36	100	x	x	x	x	x	x	x
64	Technische Zeichner/-innen und verwandte Berufe zusammen	a x	3 386	1 932	1 454	1 075	1 082	950	279	59
		b x	100	57	43	32	32	28	8	2
IV	Technische Berufe zusammen	a x	6 407	3 760	2 647	2 038	2 031	1 831	507	108
		b x	100	59	41	32	32	29	8	2
6600	Verkäufer/-in	a IH	10 602	3 976	6 626	5 358	5 244	–	–	958
		b 24	100	38	62	51	49	–	–	9
6607	Verkaufshilfe	a IH	621	235	386	331	290	–	–	83
		b 24	100	38	62	53	47	–	–	13
6610	Fachverkäufer/-in im Lebensmittelhandwerk	a IH	14	1	13	13	1	–	–	–
		b 36	100	x	x	x	x	x	x	x
6610	Fachverkäufer/-in im Lebensmittelhandwerk	a Hw	5 195	258	4 937	1 968	1 791	1 436	–	313
		b 36	100	5	95	38	34	28	–	6
6611	Fachverkäufer/-in im Nahrungsmittelhandwerk	a Hw	74	2	72	–	–	74	–	7
		b 36	100	3	97	–	–	100	–	9
6612	Fachgehilfe/-gehilfin im Nahrungsmittelverkauf – Schwerpunkt Bäckerei	a Hw	24	2	22	7	9	8	–	1
		b 36	100	x	x	x	x	x	x	x
6617	Verkaufshilfe im Lebensmittel- Einzelhandel	a IH	13	2	11	8	5	–	–	–
		b 24	100	x	x	x	x	x	x	x
66	Verkaufspersonal zusammen	a x	16 543	4 476	12 067	7 685	7 340	1 518	–	1 362
		b x	100	27	73	46	44	9	–	8
6711	Kaufmann/-frau im Groß- und Außenhandel, FR Außenhandel	a IH	498	238	260	141	201	156	–	28
		b 36	100	48	52	28	40	31	–	6
6711	Kaufmann/-frau im Groß- und Außenhandel, FR Großhandel	a IH	9 453	5 355	4 098	2 754	3 437	3 262	–	394
		b 36	100	57	43	29	36	35	–	4
6711	Kaufmann/-frau im Groß- und Außenhandel, FR Großhandel	a Hw	1	1	–	–	–	1	–	–
		b 36	100	x	x	x	x	x	x	x
6711	Kaufmann/-frau im Groß- und Außenhandel, FR steht zzt. noch nicht fest	a IH	563	343	220	206	216	141	–	29
		b 36	100	61	39	37	38	25	–	5
6711	Kaufmann/-frau im Groß- und Außenhandel, FR steht zzt. noch nicht fest	a Hw	4	3	1	1	–	3	–	–
		b 36	100	x	x	x	x	x	x	x
6720	Kaufmann/-frau im Einzelhandel	a IH	15 398	7 160	8 238	4 446	5 092	5 860	–	1 109
		b 36	100	46	54	29	33	38	–	7
6720	Kaufmann/-frau im Einzelhandel	a Hw	8	1	7	5	2	1	–	–
		b 36	100	x	x	x	x	x	x	x
6735	Automobilkaufmann/-frau	a IH	2 001	1 163	838	670	668	663	–	73
		b 36	100	58	42	33	33	33	–	4
6735	Automobilkaufmann/-frau	a Hw	504	307	197	160	182	162	–	20
		b 36	100	61	39	32	36	32	–	4
6740	Buchhändler/-in	a IH	489	90	399	157	165	167	–	7
		b 36	100	18	82	32	34	34	–	1
6745	Musikalienhändler/-in	a IH	14	9	5	7	2	5	–	–
		b 36	100	x	x	x	x	x	x	x
6751	Drogist/-in	a IH	544	75	469	194	195	155	–	21
		b 36	100	14	86	36	36	28	–	4
67	Groß- und Einzelhandelskauf- leute, Ein- und Verkaufsfach- leute zusammen	a x	29 477	14 745	14 732	8 741	10 160	10 576	–	1 681
		b x	100	50	50	30	34	36	–	6
6830	Medienkaufmann/-frau Digital und Print	a IH	456	138	318	131	193	132	–	6
		b 36	100	30	70	29	42	29	–	1
6851	Pharmazeutisch-kaufmän- nische(r) Angestellte(r)	a FB	1 407	31	1 376	504	466	437	–	232
		b 36	100	2	98	36	33	31	–	16
6860	Tankwart/-in	a IH	414	382	32	198	104	112	–	44
		b 36	100	92	8	48	25	27	–	11

Noch: 2.1 Auszubildende am 31.12.2008 nach Berufsgruppen und -bereichen

Kenn- ziffer	Berufsgruppe – Berufsbereich a = Anzahl b = in % insgesamt Bereich – Dauer (Monate)		Auszubildende am 31.12.2008							
			insgesamt	männlich	weiblich	davon im ... Ausbildungsjahr				darunter Aus- länder/-innen
						1.	2.	3.	4.	
68	Warenkaufleute, a.n.g., Vertreter/-innen zusammen	a x b x	2 277 100	551 24	1 726 76	833 37	763 34	681 30	– –	282 12
6910	Bankkaufmann/-frau	a IH b 36	7 762 100	3 395 44	4 367 56	2 469 32	2 654 34	2 639 34	– –	109 1
6913	Investmentfondskaufmann/-frau	a IH b 36	16 100	12 x	4 x	5 x	7 x	4 x	– x	– x
6950	Kaufmann/-frau für Versiche- rungen und Finanzen, FR Finanzberatung	a IH b 36	206 100	123 60	83 40	98 48	64 31	44 21	– –	7 3
6950	Kaufmann/-frau für Versiche- rungen und Finanzen, FR Versicherung	a IH b 36	3 271 100	1 629 50	1 642 50	1 204 37	1 111 34	956 29	– –	79 2
6950	Kaufmann/-frau für Versiche- rungen und Finanzen, FR steht zzt. noch nicht fest	a IH b 36	126 100	78 62	48 38	55 44	40 32	31 25	– –	3 2
6950	Versicherungskaufmann/-frau	a IH b 36	7 100	4 x	3 x	– x	– x	7 x	– x	– x
6959	Kaufmann/-frau im Gesundheitswesen	a IH b 36	857 100	274 32	583 68	301 35	279 33	277 32	– –	25 3
69	Bank-, Bausparkassen-, Versi- cherungsfachleute zusammen	a x b x	12 245 100	5 515 45	6 730 55	4 132 34	4 155 34	3 958 32	– –	223 2
7011	Kaufmann/-frau für Spedition und Logistikdienstleistung	a IH b 36	3 591 100	2 161 60	1 430 40	1 211 34	1 252 35	1 128 31	– –	169 5
7011	Speditionskaufmann/-frau	a IH b 36	1 100	– x	1 x	– x	– x	1 x	– x	– x
7013	Schiffahrtskaufmann/-frau, FR Linienfahrt	a IH b 36	3 100	3 x	– x	– x	1 x	2 x	– x	– x
7013	Schiffahrtskaufmann/-frau, FR Trampfahrt	a IH b 36	14 100	10 x	4 x	7 x	3 x	4 x	– x	– x
7013	Schiffahrtskaufmann/-frau, FR steht zzt. noch nicht fest	a IH b 36	5 100	3 x	2 x	3 x	2 x	– x	– x	– x
7015	Kaufmann/-frau für Verkehrsservice	a IH b 36	209 100	81 39	128 61	79 38	58 28	72 34	– –	12 6
7019	Kaufmann/-frau für Kurier-, Ex- press- und Postdienstleistungen	a IH b 36	124 100	79 64	45 36	17 14	50 40	57 46	– –	9 7
7021	Kaufmann/-frau für Tourismus und Freizeit	a IH b 36	98 100	20 20	78 80	37 38	30 31	31 32	– –	– –
7021	Reiseverkehrskaufmann/-frau	a IH b 36	1 353 100	233 17	1 120 83	444 33	472 35	437 32	– –	43 3
7024	Servicekaufmann/-frau im Luftverkehr	a IH b 36	96 100	20 21	76 79	31 32	33 34	32 33	– –	2 2
7031	Kaufmann/-frau für Marketing- kommunikation	a IH b 36	976 100	290 30	686 70	317 32	376 39	283 29	– –	21 2
7031	Veranstaltungskaufmann/-frau	a IH b 36	1 196 100	452 38	744 62	387 32	420 35	389 33	– –	32 3
7031	Werbekaufmann/-frau	a IH b 36	3 100	1 x	2 x	– x	– x	3 x	– x	– x
7032	Kaufmann/-frau für Dialogmarketing	a IH b 36	712 100	268 38	444 62	251 35	214 30	247 35	– –	39 5
7032	Servicefachkraft für Dialogmarketing	a IH b 24	249 100	107 43	142 57	160 64	89 36	– –	– –	25 10
7034	Kaufmann/-frau für audiovisuelle Medien	a IH b 36	211 100	70 33	141 67	65 31	74 35	72 34	– –	6 3
7034	Mediengestalter/-in für Digital- und Printmedien – Medienberatung	a IH b 36	29 100	11 38	18 62	– –	– –	29 100	– –	– –
7045	Immobilienkaufmann/-frau	a IH b 36	1 703 100	690 41	1 013 59	576 34	623 37	504 30	– –	36 2
7045	Kaufmann/-frau in der Grundstücks- und Wohnungs- wirtschaft	a IH b 36	8 100	2 x	6 x	– x	– x	8 x	– x	– x
7051	Automatenfachmann/-frau	a IH b 36	11 100	9 x	2 x	11 x	– x	– x	– x	– x

Noch: 2.1 Auszubildende am 31.12.2008 nach Berufsgruppen und -bereichen

Kenn- ziffer	Berufsgruppe – Berufsbereich a = Anzahl b = in % insgesamt Bereich – Dauer (Monate)		Auszubildende am 31.12.2008							darunter Aus- länder/-innen
			insgesamt	männlich	weiblich	davon im ... Ausbildungsjahr				
						1.	2.	3.	4.	
70	Andere Dienstleistungskaufleute und zugehörige Berufe zusammen	a x b x	10 592 100	4 510 43	6 082 57	3 596 34	3 697 35	3 299 31	– –	394 4
7120	Eisenbahner/-in im Betriebs- dienst, FR Fahrweg	a IH b 36	2 100	2 x	– x	– x	2 x	– x	– x	1 x
7120	Eisenbahner/-in im Betriebsdienst, FR Lokführer und Transport	a IH b 36	235 100	224 95	11 5	95 40	74 31	66 28	– –	11 5
7120	Eisenbahner/-in im Betriebsdienst, FR steht zzt. noch nicht fest	a IH b 36	2 100	2 x	– x	2 x	– x	– x	– x	1 x
7140	Berufskraftfahrer/-in	a IH b 36	823 100	802 97	21 3	398 48	289 35	136 17	– –	26 3
7140	Servicefahrer/-in	a IH b 24	151 100	141 93	10 7	81 54	70 46	– –	– –	13 9
7149	Fachkraft im Fahrbetrieb	a IH b 36	104 100	82 79	22 21	62 60	28 27	14 13	– –	5 5
7160	Straßenwärter/-in	a IH b 36	1 100	1 x	– x	– x	– x	1 x	– x	– x
7160	Straßenwärter/-in	a ÖD b 36	352 100	335 95	17 5	131 37	120 34	101 29	– –	9 3
71	Berufe des Landverkehrs zusammen	a x b x	1 670 100	1 589 95	81 5	769 46	583 35	318 19	– –	66 4
7240	Binnenschiffer/-in	a IH b 36	114 100	108 95	6 5	55 48	34 30	25 22	– –	1 1
72	Berufe des Wasser- und Luft- verkehrs zusammen	a x b x	114 100	108 95	6 5	55 48	34 30	25 22	– –	1 1
7320	Fachkraft für Kurier-, Express- und Postdienstleistungen	a IH b 24	399 100	282 71	117 29	175 44	224 56	– –	– –	23 6
7321	Fachkraft für Brief- und Fracht- verkehr	a IH b 24	1 100	– x	1 x	– x	1 x	– x	– x	– x
73	Berufe des Nachrichtenverkehrs zusammen	a x b x	400 100	282 71	118 30	175 44	225 56	– –	– –	23 6
7410	Fachkraft für Lagerlogistik	a IH b 36	4 651 100	4 186 90	465 10	1 628 35	1 577 34	1 446 31	– –	247 5
7410	Fachkraft für Lagerlogistik	a Hw b 36	20 100	20 x	– x	5 x	5 x	10 x	– x	– x
74	Lagerverwalter/-innen, Lager-, Transportarbeiter/-innen zusammen	a x b x	4 671 100	4 206 90	465 10	1 633 35	1 582 34	1 456 31	– –	247 5
7541	Steuerfachangestellte(r)	a FB b 36	3 794 100	1 117 29	2 677 71	1 391 37	1 279 34	1 124 30	– –	190 5
7558	Fachangestellte(r) für Markt- und Sozialforschung	a IH b 36	52 100	20 38	32 62	29 56	15 29	8 15	– –	– –
75	Berufe in der Unternehmens- leitung, -beratung und -prüfung zusammen	a x b x	3 846 100	1 137 30	2 709 70	1 420 37	1 294 34	1 132 29	– –	190 5
7742	Fachinformatiker/-in, FR Anwendungsentwicklung	a IH b 36	2 580 100	2 384 92	196 8	919 36	824 32	837 32	– –	55 2
7742	Fachinformatiker/-in, FR Systemintegration	a IH b 36	3 567 100	3 427 96	140 4	1 255 35	1 229 34	1 083 30	– –	65 2
7742	Fachinformatiker/-in, FR Systemintegration	a Hw b 36	2 100	2 x	– x	2 x	– x	– x	– x	– x
7742	Fachinformatiker/-in, FR steht zzt. noch nicht fest	a IH b 36	3 100	3 x	– x	2 x	1 x	– x	– x	– x
7743	Mathematisch-technische(r) Assistent/-in	a IH b 30	108 100	79 73	29 27	– –	1 1	107 99	– –	10 9
7750	Mathematisch-technische(r) Softwareentwickler/-in	a IH b 36	250 100	191 76	59 24	139 56	111 44	– –	– –	7 3
7791	Informatikkaufmann/-frau	a IH b 36	1 040 100	897 86	143 14	339 33	357 34	344 33	– –	8 1
7791	Informatikkaufmann/-frau	a Hw b 36	4 100	2 x	2 x	1 x	1 x	2 x	– x	– x

Noch: 2.1 Auszubildende am 31.12.2008 nach Berufsgruppen und -bereichen

Kenn- ziffer	Berufsgruppe – Berufsbereich a = Anzahl b = in % insgesamt Bereich – Dauer (Monate)		Auszubildende am 31.12.2008							
			insgesamt	männlich	weiblich	davon im ... Ausbildungsjahr				darunter Aus- länder/-innen
						1.	2.	3.	4.	
7791	Informations- u. Telekommuni- kationssystem-Kaufmann/-frau	a IH	1 328	1 113	215	433	456	439	–	43
		b 36	100	84	16	33	34	33	–	3
7791	Informations- u. Telekommuni- kationssystem-Kaufmann/-frau	a Hw	2	1	1	1	–	1	–	–
		b 36	100	x	x	x	x	x	x	x
77	Rechnungskaufleute, Informatiker/-innen zusammen	a x	8 884	8 099	785	3 091	2 980	2 813	–	188
		b x	100	91	9	35	34	32	–	2
7803	Bürokaufmann/-frau	a IH	11 549	3 790	7 759	3 444	4 326	3 779	–	576
		b 36	100	33	67	30	37	33	–	5
7803	Bürokaufmann/-frau	a Hw	2 233	673	1 560	647	830	756	–	88
		b 36	100	30	70	29	37	34	–	4
7803	Kaufmann/-frau für Bürokommunikation	a IH	7 684	2 020	5 664	2 577	2 775	2 332	–	382
		b 36	100	26	74	34	36	30	–	5
7803	Kaufmann/-frau für Bürokommunikation	a Hw	21	3	18	9	2	10	–	–
		b 36	100	x	x	x	x	x	x	x
7804	Sport- und Fitnesskaufmann/ -frau	a IH	826	393	433	315	299	212	–	30
		b 36	100	48	52	38	36	26	–	4
7808	Bürofachkraft	a IH	12	7	5	3	5	4	–	2
		b 36	100	x	x	x	x	x	x	x
7808	Bürokraft	a IH	206	122	84	61	71	74	–	7
		b 36	100	59	41	30	34	36	–	3
7808	Büropraktiker/-in	a IH	19	11	8	9	10	–	–	3
		b 24	100	x	x	x	x	x	x	x
7851	Industriekaufmann/-frau	a IH	15 149	6 509	8 640	4 763	5 321	5 065	–	290
		b 36	100	43	57	31	35	33	–	2
7851	Industriekaufmann/-frau	a Hw	41	20	21	16	15	10	–	2
		b 36	100	49	51	39	37	24	–	5
7861	Rechtsanwalts- und Notar- fachangestellte(r)	a FB	1 845	55	1 790	614	574	657	–	55
		b 36	100	3	97	33	31	36	–	3
7862	Rechtsanwaltsfachangestellte(r)	a FB	2 923	131	2 792	1 025	914	984	–	211
		b 36	100	4	96	35	31	34	–	7
7863	Notarfachangestellte(r)	a FB	194	36	158	62	72	60	–	8
		b 36	100	19	81	32	37	31	–	4
7864	Patentanwaltsfachangestellte(r)	a FB	64	4	60	16	24	24	–	3
		b 36	100	6	94	25	38	38	–	5
7870	Fachangestellte(r) für Bürokommunikation	a ÖD	495	143	352	151	172	172	–	16
		b 36	100	29	71	31	35	35	–	3
7870	Verwaltungsfachangestellte(r), FR Bundesverwaltung	a ÖD	499	169	330	158	188	153	–	14
		b 36	100	34	66	32	38	31	–	3
7870	Verwaltungsfachangestellte(r), FR Handwerksorganisation und Industrie- und Handelskammern	a ÖD	16	10	6	4	9	3	–	–
		b 36	100	x	x	x	x	x	x	x
7870	Verwaltungsfachangestellte(r), FR Kirchenverwaltung in den Gliedkirchen der Evangelischen Kirche in Deutschland	a ÖD	34	10	24	9	12	13	–	–
		b 36	100	29	71	26	35	38	–	–
7870	Verwaltungsfachangestellte(r), FR Kommunalverwaltung	a ÖD	1 475	512	963	589	433	453	–	28
		b 36	100	35	65	40	29	31	–	2
7870	Verwaltungsfachangestellte(r), FR Landesverwaltung	a ÖD	31	11	20	8	15	8	–	–
		b 36	100	35	65	26	48	26	–	–
7871	Justizfachangestellte(r)	a ÖD	692	88	604	219	242	231	–	9
		b 36	100	13	87	32	35	33	–	1
7873	Fachangestellte(r) für Arbeitsförderung	a ÖD	540	165	375	109	146	285	–	13
		b 36	100	31	69	20	27	53	–	2
7873	Sozialversicherungsfachange- stellte(r), FR allgemeine Krankenversicherung	a ÖD	1 397	439	958	473	449	475	–	26
		b 36	100	31	69	34	32	34	–	2
7873	Sozialversicherungsfachange- stellte(r), FR gesetzliche Rentenversicherung	a ÖD	155	36	119	45	49	61	–	2
		b 36	100	23	77	29	32	39	–	1
7873	Sozialversicherungsfachange- stellte(r), FR gesetzliche Unfallversicherung	a ÖD	5	2	3	–	2	3	–	–
		b 36	100	x	x	x	x	x	x	x

Noch: 2.1 Auszubildende am 31.12.2008 nach Berufsgruppen und -bereichen

Kenn- ziffer	Berufsgruppe – Berufsbereich a = Anzahl b = in % insgesamt Bereich – Dauer (Monate)		Auszubildende am 31.12.2008							
			insgesamt	männlich	weiblich	davon im ... Ausbildungsjahr				darunter Aus- länder/-innen
						1.	2.	3.	4.	
7873	Sozialversicherungsfachange- stellte(r), FR landwirtschaftliche Sozialversicherung	a ÖD b 36	11 100	5 x	6 x	2 x	5 x	4 x	– x	– x
7883	Personaldienstleistungskauf- mann/-frau	a IH b 36	285 100	94 33	191 67	280 98	5 2	– –	– –	9 3
78	Büroberufe, kaufmännische Angestellte, a.n.g. zusammen	a x b x	48 401 100	15 458 32	32 943 68	15 608 32	16 965 35	15 828 33	– –	1 774 4
7910	Fachkraft für Schutz und Sicherheit	a IH b 36	414 100	328 79	86 21	201 49	127 31	86 21	– –	17 4
7910	Servicekraft für Schutz und Sicherheit	a IH b 24	12 100	11 x	1 x	12 x	– x	– x	– x	2 x
7951	Fachangestellte(r) für Bäderbetriebe	a ÖD b 36	149 100	79 53	70 47	146 98	1 1	2 1	– –	3 2
7962	Hauswartzehilfe/-gehilfin	a IH b 36	22 100	21 x	1 x	7 x	11 x	4 x	– x	– x
7962	Hauswartzehilfe/-gehilfin	a Hw b 36	5 100	5 x	– x	– x	3 x	2 x	– x	– x
79	Dienst-, Wachberufe zusammen	a x b x	602 100	444 74	158 26	366 61	142 24	94 16	– –	22 4
8041	Schornsteinfeger/-in	a Hw b 36	286 100	246 86	40 14	86 30	89 31	111 39	– –	2 1
8051	Schädlingsbekämpfer/-in	a IH b 36	20 100	17 x	3 x	8 x	5 x	7 x	– x	– x
8055	Bestattungsfachkraft	a IH b 36	8 100	5 x	3 x	2 x	4 x	2 x	– x	– x
8055	Bestattungsfachkraft	a Hw b 36	113 100	56 50	57 50	45 40	34 30	34 30	– –	1 1
8055	Bestattungsfachkraft	a ÖD b 36	1 100	– x	1 x	– x	1 x	– x	– x	– x
80	Sicherheitsberufe, a.n.g. zusammen	a x b x	428 100	324 76	104 24	141 33	133 31	154 36	– –	3 1
8234	Fachangestellte(r) für Medien- und Informationsdienste, FR Archiv	a IH b 36	1 100	– x	1 x	– x	1 x	– x	– x	– x
8234	Fachangestellte(r) für Medien- und Informationsdienste, FR Archiv	a ÖD b 36	38 100	13 34	25 66	14 37	10 26	14 37	– –	1 3
8234	Fachangestellte(r) für Medien- und Informationsdienste, FR Bibliothek	a IH b 36	10 100	3 x	7 x	4 x	2 x	4 x	– x	– x
8234	Fachangestellte(r) für Medien- und Informationsdienste, FR Bibliothek	a ÖD b 36	291 100	50 17	241 83	104 36	89 31	98 34	– –	1 0
8234	Fachangestellte(r) für Medien- und Informationsdienste, FR Bildagentur	a IH b 36	4 100	– x	4 x	– x	4 x	– x	– x	– x
8234	Fachangestellte(r) für Medien- und Informationsdienste, FR Bildagentur	a ÖD b 36	1 100	1 x	– x	– x	– x	1 x	– x	– x
8234	Fachangestellte(r) für Medien- und Informationsdienste, FR Information und Dokumentation	a IH b 36	15 100	5 x	10 x	5 x	6 x	4 x	– x	– x
8234	Fachangestellte(r) für Medien- und Informationsdienste, FR Information und Dokumentation	a ÖD b 36	29 100	6 21	23 79	8 28	11 38	10 34	– –	– –
8234	Fachangestellte(r) für Medien- und Informationsdienste, FR Medizinische Dokumentation	a ÖD b 36	9 100	2 x	7 x	2 x	4 x	3 x	– x	1 x
8234	Fachangestellte(r) für Medien- und Informationsdienste, FR steht zzt. noch nicht fest	a IH b 36	2 100	– x	2 x	– x	1 x	1 x	– x	– x
8234	Fachangestellte(r) für Medien- und Informationsdienste, FR steht zzt. noch nicht fest	a ÖD b 36	7 100	1 x	6 x	– x	4 x	3 x	– x	– x

Noch: 2.1 Auszubildende am 31.12.2008 nach Berufsgruppen und -bereichen

Kenn- ziffer	Berufsgruppe – Berufsbereich a = Anzahl b = in % insgesamt Bereich – Dauer (Monate)		Auszubildende am 31.12.2008							darunter Aus- länder/-innen
			insgesamt	männlich	weiblich	davon im ... Ausbildungsjahr				
						1.	2.	3.	4.	
82	Publizistische, Übersetzungs-, Bibliotheks- und verwandte Berufe zusammen	a x b x	407 100	81 20	326 80	137 34	132 32	138 34	– –	3 1
8341	Technische(r) Produkt- designer/-in	a IH b 36	206 100	132 64	74 36	100 49	62 30	44 21	– –	1 0
8345	Produktgestalter/-in -Textil	a IH b 36	22 100	4 x	18 x	7 x	5 x	10 x	– x	1 x
8351	Bühnenmaler/-in und -plastiker/ -in, FR Malerei	a IH b 36	19 100	2 x	17 x	4 x	7 x	8 x	– x	1 x
8351	Bühnenmaler/-in und -plastiker/ -in, FR Plastik	a IH b 36	15 100	3 x	12 x	3 x	3 x	9 x	– x	– x
8351	Bühnenmaler/-in und -plastiker/ -in, FR steht zzt. noch nicht fest	a IH b 36	1 100	– x	1 x	1 x	– x	– x	– x	– x
8354	Fachkraft für Veranstaltungs- technik	a IH b 36	718 100	668 93	50 7	249 35	237 33	232 32	– –	7 1
8354	Mediengestalter/-in Bild und Ton	a IH b 36	569 100	407 72	162 28	160 28	169 30	240 42	– –	7 1
8354	Mediengestalter/-in Bild und Ton	a Hw b 36	4 100	2 x	2 x	2 x	– x	2 x	– x	– x
8358	Maskenbildner/-in	a IH b 36	32 100	4 13	28 88	8 25	14 44	10 31	– –	– –
8361	Gestalter/-in für visuelles Marketing	a IH b 36	371 100	63 17	308 83	110 30	131 35	130 35	– –	5 1
8361	Gestalter/-in für visuelles Marketing	a Hw b 36	2 100	– x	2 x	1 x	1 x	– x	– x	– x
8370	Fotograf/-in	a Hw b 36	472 100	134 28	338 72	165 35	156 33	151 32	– –	14 3
8390	Schilder- und Lichtreklame- hersteller/-in	a Hw b 36	339 100	217 64	122 36	114 34	126 37	99 29	– –	8 2
83	Künstlerische und zugeordnete Berufe zusammen	a x b x	2 770 100	1 636 59	1 134 41	924 33	911 33	935 34	– –	44 2
8561	Arzthelfer/-in	a FB b 36	142 100	1 1	141 99	5 4	5 4	132 93	– –	10 7
8561	Medizinische(r) Fachangestellte(r)	a FB b 36	8 950 100	60 1	8 890 99	3 565 40	2 499 28	2 886 32	– –	842 9
8563	Tierarzthelfer/-in	a FB b 36	57 100	1 2	56 98	– –	– –	57 100	– –	– –
8563	Tiermedizinische(r) Fach- angestellte(r)	a FB b 36	1 184 100	46 4	1 138 96	458 39	396 33	330 28	– –	2 0
8564	Zahnmedizinische(r) Fach- angestellte(r)	a FB b 36	7 336 100	24 0	7 312 100	2 623 36	2 475 34	2 238 31	– –	807 11
85	Übrige Gesundheitsdienstberufe zusammen	a x b x	17 669 100	132 1	17 537 99	6 651 38	5 375 30	5 643 32	– –	1 661 9
8760	Sportfachmann/-frau	a IH b 36	33 100	24 73	9 27	22 67	10 30	1 3	– –	1 3
87	Lehrer/-innen zusammen	a x b x	33 100	24 73	9 27	22 67	10 30	1 3	– –	1 3
9010	Friseur/-in	a Hw b 36	9 439 100	1 070 11	8 369 89	3 102 33	3 441 36	2 896 31	– –	1 480 16
9020	Kosmetiker/-in	a IH b 36	56 100	3 5	53 95	19 34	18 32	19 34	– –	– –
9020	Kosmetiker/-in	a Hw b 36	125 100	3 2	122 98	37 30	62 50	26 21	– –	10 8
90	Berufe in der Körperpflege zusammen	a x b x	9 620 100	1 076 11	8 544 89	3 158 33	3 521 37	2 941 31	– –	1 490 15
9120	Restaurantfachmann/-frau	a IH b 36	2 063 100	629 30	1 434 70	734 36	727 35	602 29	– –	169 8
9140	Fachmann/-frau für System- gastronomie	a IH b 36	1 832 100	861 47	971 53	731 40	632 34	469 26	– –	190 10
9140	Hotelkaufmann/-frau	a IH b 36	156 100	54 35	102 65	43 28	56 36	57 37	– –	2 1
9141	Hotelfachmann/-frau	a IH b 36	4 848 100	1 079 22	3 769 78	1 709 35	1 594 33	1 545 32	– –	236 5

Noch: 2.1 Auszubildende am 31.12.2008 nach Berufsgruppen und -bereichen

Kenn- ziffer	Berufsgruppe – Berufsbereich a = Anzahl b = in % insgesamt Bereich – Dauer (Monate)		Auszubildende am 31.12.2008							
			insgesamt	männlich	weiblich	davon im ... Ausbildungsjahr				darunter Aus- länder/-innen
						1.	2.	3.	4.	
9151	Fachkraft im Gastgewerbe	a IH	954	325	629	535	419	–	–	98
		b 24	100	34	66	56	44	–	–	10
9152	Helfer/-in im Gastgewerbe	a IH	96	21	75	48	48	–	–	6
		b 24	100	22	78	50	50	–	–	6
91	Hotel- und Gaststättenberufe zusammen	a x	9 949	2 969	6 980	3 800	3 476	2 673	–	701
		b x	100	30	70	38	35	27	–	7
9212	Hauswirtschafter/-in	a Lw	27	–	27	10	13	4	–	1
		b 36	100	–	100	37	48	15	–	4
9212	Hauswirtschafter/-in	a S	1 313	105	1 208	416	488	409	–	43
		b 36	100	8	92	32	37	31	–	3
9232	Hauswirtschaftshelfer/-in	a S	879	56	823	328	287	264	–	43
		b 36	100	6	94	37	33	30	–	5
92	Haus- und ernährungswirtschaft- liche Berufe zusammen	a x	2 219	161	2 058	754	788	677	–	87
		b x	100	7	93	34	36	31	–	4
9310	Textilreiniger/-in	a IH	10	5	5	4	3	3	–	1
		b 36	100	x	x	x	x	x	x	x
9310	Textilreiniger/-in	a Hw	82	43	39	23	41	18	–	5
		b 36	100	52	48	28	50	22	–	6
9310	Textilreinigerwerker/-in	a Hw	12	3	9	2	4	6	–	1
		b 36	100	x	x	x	x	x	x	x
9340	Gebäudereiniger/-in	a Hw	963	854	109	356	318	289	–	86
		b 36	100	89	11	37	33	30	–	9
9340	Gebäudereinigerwerker/-in	a Hw	14	5	9	5	5	4	–	–
		b 36	100	x	x	x	x	x	x	x
9350	Recycling-Werker/-in	a IH	60	59	1	38	22	–	–	5
		b 24	100	98	2	63	37	–	–	8
9352	Fachkraft für Kreislauf- und Abfallwirtschaft	a IH	68	64	4	27	22	19	–	1
		b 36	100	94	6	40	32	28	–	1
9352	Fachkraft für Kreislauf- und Abfallwirtschaft	a ÖD	29	23	6	13	7	9	–	–
		b 36	100	79	21	45	24	31	–	–
9354	Fachkraft für Abwassertechnik	a IH	14	12	2	2	6	6	–	–
		b 36	100	x	x	x	x	x	x	x
9354	Fachkraft für Abwassertechnik	a ÖD	120	94	26	40	39	41	–	1
		b 36	100	78	22	33	33	34	–	1
9354	Fachkraft für Rohr-, Kanal- und Industrieservice	a IH	72	70	2	29	23	20	–	7
		b 36	100	97	3	40	32	28	–	10
9354	Fachkraft für Rohr-, Kanal- und Industrieservice	a Hw	44	44	–	14	16	14	–	–
		b 36	100	100	–	32	36	32	–	–
9354	Fachkraft für Rohr-, Kanal- und Industrieservice	a ÖD	25	23	2	11	8	6	–	–
		b 36	100	92	8	44	32	24	–	–
9360	Fachkraft für Fahrzeugpflege	a IH	21	19	2	12	9	–	–	3
		b 24	100	x	x	x	x	x	x	x
9360	Fahrzeupfleger/-in	a IH	44	39	5	23	21	–	–	7
		b 24	100	89	11	52	48	–	–	16
9360	Fahrzeupfleger/-in	a Hw	3	3	–	3	–	–	–	–
		b 36	100	x	x	x	x	x	x	x
93	Reinigungs- und Entsorgungs- berufe zusammen	a x	1 581	1 360	221	602	544	435	–	117
		b x	100	86	14	38	34	28	–	7
V	Dienstleistungsberufe zusammen	a x	184 398	68 883	115 515	64 293	64 810	55 295	–	10 560
		b x	100	37	63	35	35	30	–	6
	Insgesamt	a x	341 708	209 124	132 584	114 095	115 099	96 071	16 443	17 458
		b x	100	61	39	33	34	28	5	5

2.2 Auszubildende am 31.12.2008 nach Ausbildungsjahr, zuständiger Stelle und Ausbildungsbereich

Zuständige Stelle/Art der Verwaltung/Ausbildungsbereich	Auszubildende am 31.12.2008							darunter Ausländer/ -innen
	insgesamt	männlich	weiblich	davon im ... Ausbildungsjahr				
				1.	2.	3.	4.	
Industrie, Handel u.a.								
Industrie- und Handelskammer								
Aachen	12 099	7 592	4 507	4 193	4 053	3 381	472	666
Arnsberg	6 508	4 129	2 379	2 189	2 217	1 816	286	163
Bielefeld	21 330	13 386	7 944	7 292	7 284	5 967	787	449
Bochum	6 649	4 181	2 468	2 291	2 281	1 778	299	255
Bonn	7 884	4 718	3 166	2 719	2 715	2 256	194	466
Detmold	3 786	2 449	1 337	1 255	1 350	1 018	163	123
Dortmund	12 841	8 039	4 802	4 434	4 456	3 505	446	722
Düsseldorf	14 381	8 130	6 251	4 913	5 109	4 034	325	647
Duisburg	13 378	8 249	5 129	4 708	4 590	3 438	642	798
Essen	11 024	6 558	4 466	3 786	3 775	3 158	305	256
Hagen	9 601	6 316	3 285	3 243	3 365	2 466	527	531
Krefeld	12 622	7 925	4 697	4 322	4 237	3 568	495	701
Köln	25 242	15 110	10 132	8 608	8 797	7 050	787	1 686
Münster	27 590	17 043	10 547	9 175	9 978	7 267	1 170	773
Siegen	7 029	4 725	2 304	2 427	2 368	1 791	443	239
Wuppertal	6 793	4 173	2 620	2 363	2 374	1 745	311	406
Zusammen	198 757	122 723	76 034	67 918	68 949	54 238	7 652	8 881
Handwerk								
Handwerkskammer								
Aachen	7 409	5 785	1 624	2 283	2 330	2 086	710	289
Arnsberg	6 619	5 100	1 519	1 969	2 154	1 906	590	266
Bielefeld	13 283	10 300	2 983	4 078	4 367	3 683	1 155	575
Dortmund	12 979	9 871	3 108	4 022	4 205	3 614	1 138	888
Düsseldorf	25 289	19 478	5 811	7 963	8 107	6 910	2 309	2 026
Köln	14 867	11 352	3 515	4 703	4 719	4 171	1 274	1 090
Münster	17 626	13 789	3 837	5 346	5 747	4 918	1 615	781
Zusammen	98 072	75 675	22 397	30 364	31 629	27 288	8 791	5 915
Landwirtschaft								
Landwirtschaftskammer Nordrhein-Westfalen	7 656	6 278	1 378	2 345	2 770	2 541	–	84
Zusammen	7 656	6 278	1 378	2 345	2 770	2 541	–	84
öffentlicher Dienst								
Art der Verwaltung								
Kommunaler Verwaltungsdienst	1 543	534	1 009	610	459	474	–	30
Landesverwaltungsdienst	3 138	1 465	1 673	1 142	1 004	992	–	47
Bundesverwaltungsdienst	2 368	748	1 620	682	776	910	–	55
Handwerkskammer	16	10	6	3	10	3	–	–
Industrie- und Handelskammer	9	4	5	4	2	3	–	–
Kirchlicher Verwaltungsdienst	61	20	41	20	21	20	–	–
Zusammen	7 135	2 781	4 354	2 461	2 272	2 402	–	132
freie Berufe								
Ärztammer Nordrhein	5 179	41	5 138	1 857	1 768	1 554	–	525
Ärztammer Westfalen-Lippe	3 913	20	3 893	1 713	736	1 464	–	327
Apothekammer Nordrhein	888	20	868	311	301	276	–	190
Apothekammer Westfalen-Lippe	519	11	508	193	165	161	–	42
Rheinische Notarkammer	194	36	158	62	72	60	–	8
Patentanwaltskammer, München	64	4	60	16	24	24	–	3
Rechtsanwaltskammer Düsseldorf	959	45	914	330	288	341	–	72
Rechtsanwaltskammer Hamm	2 649	82	2 567	909	803	937	–	99
Rechtsanwaltskammer Köln	1 160	59	1 101	400	397	363	–	95
Steuerberaterkammer Düsseldorf	1 062	312	750	416	331	315	–	62
Steuerberaterkammer Köln	969	291	678	358	330	281	–	57
Steuerberaterkammer Westfalen-Lippe	1 763	514	1 249	617	618	528	–	71
Tierärztekammer Nordrhein	737	33	704	258	218	261	–	–
Tierärztekammer Westfalen-Lippe	504	14	490	200	178	126	–	2
Zahnärztekammer Nordrhein	3 965	19	3 946	1 444	1 326	1 195	–	459
Zahnärztekammer Westfalen-Lippe	3 371	5	3 366	1 179	1 149	1 043	–	348
Zusammen	27 896	1 506	26 390	10 263	8 704	8 929	–	2 360
sonstige								
Landwirtschaftskammer Nordrhein-Westfalen	2 192	161	2 031	744	775	673	–	86
Zusammen	2 192	161	2 031	744	775	673	–	86
Ausbildungsbereiche insgesamt								
Insgesamt	341 708	209 124	132 584	114 095	115 099	96 071	16 443	17 458

2.3 Die 25 Ausbildungsberufe mit der größten Anzahl Auszubildender am 31.12.2008 nach Geschlecht

Rang		Kenn- ziffer	Ausbildungsberuf	Ausbildungs- bereich	Auszubildende	
2008	dagegen 2007				2008	dagegen 2007
insgesamt						
1	1	6720	Kaufmann/-frau im Einzelhandel	IH/Hw	15 406	15 137
2	2	7851	Industriekaufmann/-frau	IH/Hw	15 190	14 671
3	4	7803	Bürokaufmann/-frau	IH/Hw	13 782	13 671
4	3	2810	Kraftfahrzeugmechatroniker/-in	IH/Hw	13 456	14 437
5	5	2700	Industriemechaniker/-in	IH/Hw	11 152	10 960
6	7	6600	Verkäufer/-in	IH/Hw	10 602	10 024
7	6	6711	Kaufmann/-frau im Groß- und Außenhandel	IH/Hw	10 519	10 257
8	9	9010	Friseur/-in	Hw	9 439	9 407
9	8	8561	Medizinische(r) Fachangestellte(r)	FB	9 092	9 738
10	10	2649	Anlagenmechaniker/-in für Sanitär-, Heizungs- u. Klimatechnik	IH/Hw	7 988	8 052
11	11	6910	Bankkaufmann/-frau	IH	7 762	7 560
12	12	7803	Kaufmann/-frau für Bürokommunikation	IH/Hw	7 705	7 455
13	13	3110	Elektroniker/-in	Hw	7 662	7 352
14	14	8564	Zahnmedizinische(r) Fachangestellte(r)	FB	7 336	6 445
15	16	5101	Maler/-in und Lackierer/-in	Hw	6 288	6 162
16	18	7742	Fachinformatiker/-in	IH/Hw	6 152	5 741
17	15	4110	Koch/Köchin	IH	6 077	6 200
18	17	3112	Elektroniker/-in für Betriebstechnik	IH/Hw	5 844	5 820
19	19	2540	Metallbauer/-in	Hw	5 805	5 419
20	23	2200	Zerspanungsmechaniker/-in	IH/Hw	5 544	4 677
21	20	5010	Tischler/-in	Hw	5 475	5 418
22	21	6610	Fachverkäufer/-in im Lebensmittelhandwerk	IH/Hw	5 283	5 164
23	22	9141	Hotelfachmann/-frau	IH	4 848	4 928
24	–	7410	Fachkraft für Lagerlogistik	IH/Hw	4 671	4 199
25	24	3161	Mechatroniker/-in	IH/Hw	4 375	4 308
männlich						
1	1	2810	Kraftfahrzeugmechatroniker	IH/Hw	13 104	14 092
2	2	2700	Industriemechaniker	IH/Hw	10 856	10 683
3	3	2649	Anlagenmechaniker für Sanitär-, Heizungs- und Klimatechnik	IH/Hw	7 909	7 981
4	4	3110	Elektroniker	Hw	7 561	7 254
5	5	6720	Kaufmann im Einzelhandel	IH/Hw	7 161	7 200
6	6	7851	Industriekaufmann	IH/Hw	6 529	6 450
7	7	6711	Kaufmann im Groß- und Außenhandel	IH/Hw	5 940	5 903
8	10	7742	Fachinformatiker	IH/Hw	5 816	5 407
9	11	2540	Metallbauer	Hw	5 748	5 355
10	8	3112	Elektroniker für Betriebstechnik	IH/Hw	5 658	5 667
11	9	5101	Maler und Lackierer	Hw	5 507	5 433
12	14	2200	Zerspanungsmechaniker	IH/Hw	5 428	4 595
13	12	5010	Tischler	Hw	4 991	4 983
14	13	4110	Koch	IH	4 687	4 848
15	15	7803	Bürokaufmann	IH/Hw	4 463	4 587
16	16	3161	Mechatroniker	IH/Hw	4 234	4 175
17	18	7410	Fachkraft für Lagerlogistik	IH/Hw	4 206	3 786
18	17	6600	Verkäufer	IH/Hw	3 976	3 900
19	19	0510	Gärtner	Lw	3 743	3 650
20	21	6910	Bankkaufmann	IH	3 395	3 367
21	20	4880	Dachdecker	Hw	3 384	3 439
22	23	5221	Fachlagerist	IH/Hw	2 660	2 375
23	22	2900	Werkzeugmechaniker	IH	2 531	2 542
24	25	7011	Kaufmann für Spedition und Logistikdienstleistung	IH	2 161	1 985
25	–	7803	Kaufmann für Bürokommunikation	IH/Hw	2 023	1 936

Noch: 2.3 Die 25 Ausbildungsberufe mit der größten Anzahl Auszubildender insgesamt am 31.12.2008 nach Geschlecht

Rang		Kenn- ziffer	Ausbildungsberuf	Ausbildungs- bereich	Auszubildende	
2008	dagegen 2007				2008	dagegen 2007
weiblich						
1	2	7803	Bürokauffrau	IH/Hw	9 319	9 084
2	1	8561	Medizinische Fachangestellte	FB	9 031	9 685
3	4	7851	Industriekauffrau	IH/Hw	8 661	8 221
4	3	9010	Friseurin	Hw	8 369	8 328
5	5	6720	Kauffrau im Einzelhandel	IH/Hw	8 245	7 937
6	6	8564	Zahnmedizinische Fachangestellte	FB	7 312	6 422
7	7	6600	Verkäuferin	IH/Hw	6 626	6 124
8	8	7803	Kauffrau für Bürokommunikation	IH/Hw	5 682	5 519
9	9	6610	Fachverkäuferin im Lebensmittelhandwerk	IH/Hw	5 022	4 911
10	10	6711	Kauffrau im Groß- und Außenhandel	IH/Hw	4 579	4 354
11	11	6910	Bankkauffrau	IH	4 367	4 193
12	12	9141	Hotelfachfrau	IH	3 769	3 765
13	14	7862	Rechtsanwaltsfachangestellte	FB	2 792	2 483
14	13	7541	Steuerfachangestellte	FB	2 677	2 542
15	15	7861	Rechtsanwalts- und Notarfachangestellte	FB	1 790	1 904
16	16	6950	Kauffrau für Versicherungen und Finanzen	IH	1 776	1 677
17	17	9120	Restaurantfachfrau	IH	1 434	1 484
18	20	7011	Kauffrau für Spedition und Logistikdienstleistung	IH	1 431	1 342
19	19	4110	Köchin	IH	1 390	1 352
20	22	1720	Mediengestalterin Digital und Print	IH/Hw	1 383	1 300
21	18	6851	Pharmazeutisch-kaufmännische Angestellte	FB	1 376	1 408
22	-	7870	Verwaltungsfachangestellte	ÖD	1 343	1 090
23	24	9212	Hauswirtschafterin	Lw/S	1 235	1 236
24	23	8563	Tiermedizinische Fachangestellte	FB	1 194	1 282
25	21	0530	Floristin	IH	1 171	1 320

2.4 Die 25 Ausbildungsberufe mit der größten Anzahl ausländischer Auszubildender am 31.12.2008 nach Geschlecht

Rang		Kenn- ziffer	Ausbildungsberuf	Ausbildungs- bereich	ausländische Auszubildende	
2008	dagegen 2007				2008	dagegen 2007
Insgesamt						
1	1	9010	Friseur/-in	Hw	1 480	1 408
2	2	6720	Kaufmann/-frau im Einzelhandel	IH/Hw	1 109	1 130
3	3	6600	Verkäufer/-in	IH/Hw	958	1 032
4	4	8561	Medizinische(r) Fachangestellte(r)	FB	852	897
5	5	8564	Zahnmedizinische(r) Fachangestellte(r)	FB	807	722
6	7	2810	Kraftfahrzeugmechatroniker/-in	IH/Hw	689	700
7	6	7803	Bürokaufmann/-frau	IH/Hw	664	709
8	8	2649	Anlagenmechaniker/-in für Sanitär-, Heizungs- u. Klimatechnik	IH/Hw	506	494
9	9	6711	Kaufmann/-frau im Groß- und Außenhandel	IH/Hw	451	493
10	11	2700	Industriemechaniker/-in	IH/Hw	401	398
11	12	5101	Maler/-in und Lackierer/-in	Hw	387	351
12	13	3110	Elektroniker/-in	Hw	386	345
13	10	7803	Kaufmann/-frau für Bürokommunikation	IH/Hw	382	441
14	14	6610	Fachverkäufer/-in im Lebensmittelhandwerk	IH/Hw	320	301
15	20	2200	Zerspanungsmechaniker/-in	IH/Hw	293	228
16	15	7851	Industriekaufmann/-frau	IH/Hw	292	301
17	18	2540	Metallbauer/-in	Hw	289	252
18	16	4110	Koch/Köchin	IH	260	269
19	17	7410	Fachkraft für Lagerlogistik	IH/Hw	247	258
20	21	5221	Fachlagerist/-in	IH/Hw	237	218
21	19	9141	Hotelfachmann/-frau	IH	236	247
22	22	6851	Pharmazeutisch-kaufmännische(r) Angestellte(r)	FB	232	199
23	25	7862	Rechtsanwaltsfachangestellte(r)	FB	211	174
24	23	7541	Steuerfachangestellte(r)	FB	190	181
25	-	9140	Fachmann/-frau für Systemgastronomie	IH	190	168

**Noch: 2.4 Die 25 Ausbildungsberufe mit der größten Anzahl ausländischer Auszubildender
am 31.12.2008 nach Geschlecht**

Rang		Kenn- ziffer	Ausbildungsberuf	Ausbildungs- bereich	ausländische Auszubildende	
2008	dagegen 2007				2008	dagegen 2007
männlich						
1	1	2810	Kraftfahrzeugmechatroniker	IH/Hw	683	694
2	2	6720	Kaufmann im Einzelhandel	IH/Hw	597	592
3	4	2649	Anlagenmechaniker für Sanitär-, Heizungs- und Klimatechnik	IH/Hw	499	489
4	3	6600	Verkäufer	IH/Hw	421	495
5	5	2700	Industriemechaniker	IH/Hw	395	396
6	6	3110	Elektroniker	Hw	385	344
7	7	5101	Maler und Lackierer	Hw	374	344
8	14	2200	Zerspanungsmechaniker	IH/Hw	289	225
9	10	2540	Metallbauer	Hw	288	250
10	8	9010	Friseur	Hw	265	286
11	11	7410	Fachkraft für Lagerlogistik	IH/Hw	237	243
12	9	6711	Kaufmann im Groß- und Außenhandel	IH/Hw	236	271
13	15	5221	Fachlagerist	IH/Hw	230	209
14	13	4110	Koch	IH	215	228
15	12	7803	Bürokaufmann	IH/Hw	209	237
16	16	5123	Fahrzeugaackierer	IH/Hw	171	152
17	17	2811	Kraftfahrzeugservicemechaniker	IH/Hw	147	132
18	19	3112	Elektroniker für Betriebstechnik	IH/Hw	147	131
19	21	5400	Maschinen- und Anlagenführer	IH/Hw	147	111
20	18	7851	Industriekaufmann	IH/Hw	124	131
21	25	9140	Fachmann für Systemgastronomie	IH	123	104
22	–	2781	Teilezurichter	IH/Hw	123	99
23	20	7803	Kaufmann für Bürokommunikation	IH/Hw	118	119
24	22	4410	Maurer	IH/Hw	111	109
25	–	7742	Fachinformatiker	IH/Hw	110	94
weiblich						
1	1	9010	Friseurin	Hw	1 215	1 122
2	2	8561	Medizinische Fachangestellte	FB	846	894
3	3	8564	Zahnmedizinische Fachangestellte	FB	806	721
4	5	6600	Verkäuferin	IH/Hw	537	537
5	4	6720	Kauffrau im Einzelhandel	IH/Hw	512	538
6	6	7803	Bürokauffrau	IH/Hw	455	472
7	8	6610	Fachverkäuferin im Lebensmittelhandwerk	IH/Hw	289	270
8	7	7803	Kauffrau für Bürokommunikation	IH/Hw	264	322
9	10	6851	Pharmazeutisch-kaufmännische Angestellte	FB	231	197
10	9	6711	Kauffrau im Groß- und Außenhandel	IH/Hw	215	222
11	12	7862	Rechtsanwaltsfachangestellte	FB	205	168
12	11	7851	Industriekauffrau	IH/Hw	168	170
13	13	9141	Hotelfachfrau	IH	163	157
14	14	7541	Steuerfachangestellte	FB	149	147
15	16	9120	Restaurantfachfrau	IH	79	74
16	18	9140	Fachfrau für Systemgastronomie	IH	67	64
17	17	7011	Kauffrau für Spedition und Logistikdienstleistung	IH	61	73
18	15	6910	Bankkauffrau	IH	59	76
19	20	7861	Rechtsanwalts- und Notarfachangestellte	FB	53	46
20	22	6607	Verkaufshilfe	IH	49	42
21	25	9151	Fachkraft im Gastgewerbe	IH	48	37
22	23	4110	Köchin	IH	45	41
23	–	3031	Zahntechnikerin	Hw	41	35
24	–	9232	Hauswirtschaftshelferin	S	40	36
25	21	6950	Kauffrau für Versicherungen und Finanzen	IH	37	42

3. Neu abgeschlossene Ausbildungsverträge und vorzeitig gelöste Ausbildungsverhältnisse

3.1 Auszubildende mit neu abgeschlossenem Ausbildungsvertrag 2008 nach Geburtsjahr, zuständiger Stelle und Ausbildungsbereich

Zuständige Stelle /Art der Verwaltung/ Ausbildungsbereich	Auszubildende mit neu abgeschlossenem Ausbildungsvertrag									
	insgesamt	davon mit Geburtsjahr ...								
		vor 1985	1985	1986	1987	1988	1989	1990	1991	nach 1991
Industrie, Handel u. a.										
Industrie- und Handelskammer										
Aachen	4 683	375	243	353	618	873	852	654	497	218
Arnsberg	2 557	144	101	157	294	461	462	408	368	162
Bielefeld	6 542	374	296	443	790	1 270	1 229	896	837	407
Bochum	2 510	246	138	235	406	467	389	302	240	87
Bonn	3 248	299	176	233	412	605	610	447	350	116
Detmold	1 436	90	63	97	181	262	268	217	192	66
Dortmund	5 197	507	286	449	731	963	920	665	503	173
Düsseldorf	5 804	511	336	572	872	1 292	1 059	638	368	156
Duisburg	5 408	367	234	433	689	1 036	1 073	780	576	220
Essen	4 423	414	262	384	598	880	764	567	372	182
Hagen	3 476	209	151	266	403	606	617	591	459	174
Krefeld	4 939	359	243	403	618	977	922	720	478	219
Köln	9 914	906	456	792	1 368	2 006	1 874	1 330	818	364
Münster	10 674	784	461	858	1 253	1 961	1 986	1 486	1 281	604
Siegen	2 654	97	71	109	199	371	438	480	597	292
Wuppertal	2 628	236	139	239	401	506	471	339	207	90
Zusammen	76 093	5 918	3 656	6 023	9 833	14 536	13 934	10 520	8 143	3 530
Handwerk										
Handwerkskammer										
Aachen	2 659	166	81	148	205	327	440	549	512	231
Arnsberg	2 298	109	53	77	147	253	332	521	554	252
Bielefeld	4 591	248	144	257	391	538	716	950	984	363
Dortmund	4 630	353	183	274	413	572	732	971	837	295
Düsseldorf	9 230	677	313	492	794	1 167	1 532	1 838	1 755	662
Köln	5 483	383	182	278	442	626	859	1 259	1 036	418
Münster	6 123	325	160	274	416	709	893	1 214	1 443	689
Zusammen	35 014	2 261	1 116	1 800	2 808	4 192	5 504	7 302	7 121	2 910
Landwirtschaft										
Landwirtschaftskammer Nordrhein-Westfalen	2 639	155	77	110	156	270	382	556	634	299
Zusammen	2 639	155	77	110	156	270	382	556	634	299
öffentlicher Dienst										
Art der Verwaltung										
Kommunaler Verwaltungsdienst	608	42	16	41	48	117	119	87	75	63
Landesverwaltungsdienst	1 155	67	34	46	111	216	202	163	202	114
Bundesverwaltungsdienst	685	31	14	37	90	140	148	102	82	41
Handwerkskammer	3	–	–	1	1	1	–	–	–	–
Industrie- und Handelskammer	4	1	–	–	–	–	3	–	–	–
Kirchlicher Verwaltungsdienst	20	1	–	1	6	7	–	4	1	–
Zusammen	2 475	142	64	126	256	481	472	356	360	218
freie Berufe										
Ärztammer Nordrhein	1 938	95	41	84	161	273	374	397	349	164
Ärztammer Westfalen-Lippe	1 717	67	20	54	127	245	329	340	365	170
Apothekerkammer Nordrhein	318	18	14	14	31	41	57	57	64	22
Apothekerkammer Westfalen-Lippe	193	11	6	10	13	27	27	31	37	31
Rheinische Notarkammer	62	2	–	6	7	21	10	5	7	4
Patentanwaltskammer, München	29	4	1	3	6	5	8	1	–	1
Rechtsanwaltskammer Düsseldorf	331	16	13	16	44	71	62	56	39	14
Rechtsanwaltskammer Hamm	901	30	18	51	99	175	188	153	123	64
Rechtsanwaltskammer Köln	412	44	11	30	46	65	85	60	51	20
Steuerberaterkammer Düsseldorf	429	56	17	35	71	102	98	39	7	4
Steuerberaterkammer Köln	361	47	9	28	47	90	91	39	7	3
Steuerberaterkammer Westfalen-Lippe	652	92	21	46	81	158	150	76	21	7
Tierärztkammer Nordrhein	271	16	13	18	38	58	49	26	41	12
Tierärztkammer Westfalen-Lippe	203	8	3	8	33	61	31	30	21	8
Zahnärztkammer Nordrhein	1 439	76	29	48	86	174	255	306	321	144
Zahnärztkammer Westfalen-Lippe	1 184	49	22	43	84	133	189	238	285	141
Zusammen	10 440	631	238	494	974	1 699	2 003	1 854	1 738	809
sonstige										
Landwirtschaftskammer Nordrhein-Westfalen	784	47	32	41	64	114	174	208	90	14
Zusammen	784	47	32	41	64	114	174	208	90	14
Ausbildungsbereiche insgesamt										
Insgesamt	127 445	9 154	5 183	8 594	14 091	21 292	22 469	20 796	18 086	7 780

3.2 Die 25 Ausbildungsberufe mit der größten Anzahl neu abgeschlossener Ausbildungsverträge 2008 nach Geschlecht

Rang		Kenn- ziffer	Ausbildungsberuf	Ausbildungs- bereich	neu abgeschlossene Ausbildungsverträge	
2008	dagegen 2007				2008	dagegen 2007
insgesamt						
1	1	6720	Kaufmann/-frau im Einzelhandel	IH/Hw	6 371	7 213
2	2	6600	Verkäufer/-in	IH/Hw	5 456	5 919
3	4	7851	Industriekaufmann/-frau	IH/Hw	5 330	5 603
4	3	7803	Bürokaufmann/-frau	IH/Hw	4 916	5 866
5	6	9010	Friseur/-in	Hw	3 905	4 077
6	5	6711	Kaufmann/-frau im Groß- und Außenhandel	IH/Hw	3 849	4 182
7	7	2810	Kraftfahrzeugmechatroniker/-in	IH/Hw	3 689	4 037
8	8	8561	Medizinische(r) Fachangestellte(r)	FB	3 655	3 489
9	10	2700	Industriemechaniker/-in	IH/Hw	3 293	3 194
10	9	7803	Kaufmann/-frau für Bürokommunikation	IH/Hw	3 050	3 199
11	13	6910	Bankkaufmann/-frau	IH	2 828	2 705
12	12	8564	Zahnmedizinische(r) Fachangestellte(r)	FB	2 623	2 718
13	14	5101	Maler/-in und Lackierer/-in	Hw	2 534	2 621
14	11	4110	Koch/Köchin	IH	2 444	2 800
15	16	3110	Elektroniker/-in	Hw	2 425	2 376
16	15	2649	Anlagenmechaniker/-in für Sanitär-, Heizungs- u. Klimatechnik	IH/Hw	2 424	2 473
17	17	7742	Fachinformatiker/-in	IH/Hw	2 407	2 240
18	19	6610	Fachverkäufer/-in im Lebensmittelhandwerk	IH/Hw	2 192	2 104
19	18	5010	Tischler/-in	Hw	2 079	2 219
20	23	2200	Zerspanungsmechaniker/-in	IH/Hw	1 995	1 781
21	21	2540	Metallbauer/-in	Hw	1 957	2 016
22	20	9141	Hotelfachmann/-frau	IH	1 914	2 017
23	22	7410	Fachkraft für Lagerlogistik	IH/Hw	1 859	1 863
24	25	3112	Elektroniker/-in für Betriebstechnik	IH/Hw	1 706	1 585
25	–	6950	Kaufmann/-frau für Versicherungen und Finanzen	IH	1 483	1 330
männlich						
1	1	2810	Kraftfahrzeugmechatroniker	IH/Hw	3 561	3 931
2	3	2700	Industriemechaniker	IH/Hw	3 203	3 105
3	2	6720	Kaufmann im Einzelhandel	IH/Hw	2 923	3 326
4	5	2649	Anlagenmechaniker für Sanitär-, Heizungs- und Klimatechnik	IH/Hw	2 393	2 453
5	7	3110	Elektroniker	Hw	2 390	2 334
6	11	7742	Fachinformatiker	IH/Hw	2 273	2 116
7	4	7851	Industriekaufmann	IH/Hw	2 245	2 457
8	9	5101	Maler und Lackierer	Hw	2 203	2 256
9	6	6711	Kaufmann im Groß- und Außenhandel	IH/Hw	2 140	2 397
10	8	6600	Verkäufer	IH/Hw	2 013	2 331
11	13	2540	Metallbauer	Hw	1 939	1 992
12	15	2200	Zerspanungsmechaniker	IH/Hw	1 938	1 754
13	12	5010	Tischler	Hw	1 885	2 002
14	10	4110	Koch	IH	1 883	2 175
15	16	7410	Fachkraft für Lagerlogistik	IH/Hw	1 659	1 682
16	17	3112	Elektroniker für Betriebstechnik	IH/Hw	1 629	1 543
17	14	7803	Bürokaufmann	IH/Hw	1 525	1 961
18	20	5221	Fachlagerist	IH/Hw	1 348	1 391
19	22	3161	Mechatroniker	IH/Hw	1 251	1 185
20	18	0510	Gärtner	Lw	1 249	1 482
21	19	4880	Dachdecker	Hw	1 227	1 405
22	21	6910	Bankkaufmann	IH	1 213	1 192
23	25	7011	Kaufmann für Spedition und Logistikdienstleistung	IH	825	805
24	23	7803	Kaufmann für Bürokommunikation	IH/Hw	799	890
25	–	2900	Werkzeugmechaniker	IH	783	712

Noch: **3.2 Die 25 Ausbildungsberufe mit der größten Anzahl neu abgeschlossener
Ausbildungsverträge 2008 nach Geschlecht**

Rang		Kenn- ziffer	Ausbildungsberuf	Ausbildungs- bereich	neu abgeschlossene Ausbildungsverträge	
2008	dagegen 2007				2008	dagegen 2007
weiblich						
1	5	8561	Medizinische Fachangestellte	FB	3 624	3 467
2	2	6720	Kauffrau im Einzelhandel	IH/Hw	3 448	3 887
3	4	9010	Friseurin	Hw	3 448	3 565
4	3	6600	Verkäuferin	IH/Hw	3 443	3 588
5	1	7803	Bürokauffrau	IH/Hw	3 391	3 905
6	6	7851	Industriekauffrau	IH/Hw	3 085	3 146
7	7	8564	Zahnmedizinische Fachangestellte	FB	2 613	2 710
8	8	7803	Kauffrau für Bürokommunikation	IH/Hw	2 251	2 309
9	9	6610	Fachverkäuferin im Lebensmittelhandwerk	IH/Hw	2 091	1 988
10	10	6711	Kauffrau im Groß- und Außenhandel	IH/Hw	1 709	1 785
11	12	6910	Bankkauffrau	IH	1 615	1 513
12	11	9141	Hotelfachfrau	IH	1 489	1 559
13	13	7541	Steuerfachangestellte	FB	1 031	971
14	14	7862	Rechtsanwaltsfachangestellte	FB	992	874
15	16	6950	Kauffrau für Versicherungen und Finanzen	IH	768	638
16	15	9120	Restaurantfachfrau	IH	629	742
17	18	7861	Rechtsanwalts- und Notarfachangestellte	FB	592	596
18	17	4110	Köchin	IH	561	625
19	21	1720	Mediengestalterin Digital und Print	IH/Hw	551	557
20	20	7011	Kauffrau für Spedition und Logistikdienstleistung	IH	520	566
21	–	7870	Verwaltungsfachangestellte	ÖD	504	398
22	24	6851	Pharmazeutisch-kaufmännische Angestellte	FB	490	489
23	23	8563	Tiermedizinische Fachangestellte	FB	456	503
24	–	9140	Fachfrau für Systemgastronomie	IH	451	413
25	25	7021	Reiseverkehrskauffrau	IH	433	442

3.3 Vorzeitig gelöste Ausbildungsverhältnisse 2008 nach zuständiger Stelle und Ausbildungsbereich

Zuständige Stelle /Art der Verwaltung/ Ausbildungsbereich	Vorzeitig gelöste Ausbildungsverhältnisse							darunter in der Probezeit
	insgesamt	von männlichen Auszubildenden	von weiblichen Auszubildenden	davon im ... Ausbildungsjahr				
				1.	2.	3.	4.	
Industrie, Handel u. a.								
Industrie- und Handelskammer								
Aachen	1 015	600	415	583	303	120	9	330
Arnsberg	425	213	212	259	127	38	1	143
Bielefeld	1 407	839	568	819	449	137	2	202
Bochum	526	294	232	311	155	56	4	195
Bonn	694	383	311	428	216	50	–	258
Detmold	268	166	102	161	79	27	1	72
Dortmund	1 040	606	434	588	334	116	2	351
Düsseldorf	1 157	657	500	720	322	113	2	413
Duisburg	1 067	589	478	668	292	104	3	385
Essen	838	441	397	482	270	85	1	300
Hagen	618	383	235	385	187	45	1	226
Krefeld	1 107	639	468	643	344	110	10	355
Köln	1 815	1 042	773	1 154	504	152	5	638
Münster	2 264	1 262	1 002	1 245	732	271	16	667
Siegen	471	277	194	276	139	55	1	119
Wuppertal	591	328	263	383	165	37	6	187
Zusammen	15 303	8 719	6 584	9 105	4 618	1 516	64	4 841
Handwerk								
Handwerkskammer								
Aachen	757	546	211	383	255	110	9	204
Arnsberg	451	338	113	236	153	57	5	109
Bielefeld	1 240	928	312	680	382	155	23	318
Dortmund	1 584	1 114	470	824	482	248	30	442
Düsseldorf	3 314	2 328	986	1 718	1 062	478	56	887
Köln	1 660	1 139	521	865	561	223	11	480
Münster	1 600	1 104	496	849	485	237	29	409
Zusammen	10 606	7 497	3 109	5 555	3 380	1 508	163	2 849
Landwirtschaft								
Landwirtschaftskammer Nordrhein-Westfalen	582	459	123	156	–	426	–	140
Zusammen	582	459	123	156	–	426	–	140
öffentlicher Dienst								
Art der Verwaltung								
Kommunaler Verwaltungsdienst	13	6	7	5	6	2	–	1
Landesverwaltungsdienst	108	65	43	54	39	15	–	36
Bundesverwaltungsdienst	60	25	35	36	12	12	–	19
Kirchlicher Verwaltungsdienst	1	–	1	1	–	–	–	1
Zusammen	182	96	86	96	57	29	–	57
freie Berufe								
Ärztchammer Nordrhein	437	8	429	306	47	84	–	208
Ärztchammer Westfalen-Lippe	280	3	277	181	51	48	–	133
Apothekerkammer Nordrhein	55	–	55	33	18	4	–	18
Apothekerkammer Westfalen-Lippe	35	2	33	21	7	7	–	15
Rheinische Notarkammer	–	–	–	–	–	–	–	–
Patentanwaltchammer, München	2	–	2	2	–	–	–	–
Rechtsanwaltchammer Düsseldorf	115	7	108	64	3	48	–	45
Rechtsanwaltchammer Hamm	270	12	258	198	21	51	–	128
Rechtsanwaltchammer Köln	118	7	111	56	15	47	–	32
Steuerberaterchammer Düsseldorf	92	36	56	45	18	29	–	28
Steuerberaterchammer Köln	84	28	56	58	13	13	–	33
Steuerberaterchammer Westfalen-Lippe	104	36	68	85	13	6	–	43
Tierärztchammer Nordrhein	91	6	85	57	27	7	–	36
Tierärztchammer Westfalen-Lippe	42	1	41	33	9	–	–	22
Zahnärztchammer Nordrhein	443	3	440	346	71	26	–	235
Zahnärztchammer Westfalen-Lippe	248	2	246	217	26	5	–	173
Zusammen	2 416	151	2 265	1 702	339	375	–	1 149
sonstige								
Landwirtschaftskammer Nordrhein-Westfalen	259	17	242	135	81	43	–	60
Zusammen	259	17	242	135	81	43	–	60
Ausbildungsbereiche insgesamt								
Insgesamt	29 348	16 939	12 409	16 749	8 475	3 897	227	9 096

4. Prüfungen in der beruflichen Bildung

4.1 Teilnehmer/-innen an Abschlussprüfungen in der beruflichen Ausbildung 2008 nach zuständiger Stelle und Ausbildungsbereich

Zuständige Stelle /Art der Verwaltung/ Ausbildungsbereich	Teilnehmer/-innen an Abschlussprüfungen							
	insgesamt	männlich	weiblich	mit vorzeitiger Zulassung	Prüfungswieder- holer/-innen	mit bestandener Prüfung		
						zusammen	männlich	weiblich
Industrie, Handel u. a.								
Industrie- und Handelskammer								
Aachen	3 597	2 273	1 324	152	142	3 408	2 156	1 252
Arnsberg	1 989	1 219	770	135	75	1 886	1 157	729
Bielefeld	6 243	3 788	2 455	361	213	5 881	3 560	2 321
Bochum	2 018	1 213	805	215	114	1 869	1 116	753
Bonn	2 410	1 379	1 031	–	144	2 244	1 274	970
Detmold	1 071	663	408	55	57	976	603	373
Dortmund	3 907	2 390	1 517	559	152	3 613	2 199	1 414
Düsseldorf	4 616	2 654	1 962	–	244	4 307	2 468	1 839
Duisburg	4 075	2 557	1 518	–	220	3 765	2 342	1 423
Essen	3 501	2 048	1 453	86	227	3 190	1 848	1 342
Hagen	2 953	1 895	1 058	173	168	2 750	1 772	978
Krefeld	3 993	2 481	1 512	316	210	3 702	2 298	1 404
Köln	7 955	4 730	3 225	–	467	7 377	4 354	3 023
Münster	8 439	5 103	3 336	330	396	7 886	4 740	3 146
Siegen	1 999	1 287	712	154	82	1 866	1 209	657
Wuppertal	2 095	1 277	818	203	133	1 933	1 189	744
Zusammen	60 861	36 957	23 904	2 739	3 044	56 653	34 285	22 368
Handwerk								
Handwerkskammer								
Aachen	1 607	1 278	329	4	85	1 328	1 039	289
Arnsberg	1 533	1 139	394	–	3	1 362	1 019	343
Bielefeld	3 467	2 671	796	554	184	3 135	2 413	722
Dortmund	3 112	2 462	650	41	410	2 486	1 943	543
Düsseldorf	6 657	5 128	1 529	250	369	5 427	4 121	1 306
Köln	3 710	2 730	980	4	210	3 025	2 195	830
Münster	4 388	3 417	971	40	170	3 904	3 024	880
Zusammen	24 474	18 825	5 649	893	1 431	20 667	15 754	4 913
Landwirtschaft								
Landwirtschaftskammer Nordrhein-Westfalen								
	2 356	1 915	441	4	326	1 996	1 618	378
Zusammen	2 356	1 915	441	4	326	1 996	1 618	378
öffentlicher Dienst								
Art der Verwaltung								
Kommunaler Verwaltungsdienst	331	112	219	8	5	320	107	213
Landesverwaltungsdienst	1 066	464	602	41	28	1 001	424	577
Bundesverwaltungsdienst	941	296	645	89	49	896	276	620
Handwerkskammer	2	2	–	–	–	2	2	–
Industrie- und Handelskammer	1	–	1	–	–	1	–	1
Kirchlicher Verwaltungsdienst	16	6	10	–	1	14	6	8
Zusammen	2 357	880	1 477	138	83	2 234	815	1 419
freie Berufe								
Ärztammer Nordrhein	1 580	9	1 571	69	–	1 541	9	1 532
Ärztammer Westfalen-Lippe	1 601	10	1 591	61	62	1 456	10	1 446
Apothekerkammer Nordrhein	321	8	313	34	18	305	8	297
Apothekerkammer Westfalen-Lippe	198	3	195	–	7	186	3	183
Rheinische Notarkammer	60	8	52	2	–	58	7	51
Patentanwaltskammer, München	20	3	17	–	1	20	3	17
Rechtsanwaltskammer Düsseldorf	316	10	306	–	16	298	9	289
Rechtsanwaltskammer Hamm	912	21	891	91	61	844	20	824
Rechtsanwaltskammer Köln	312	9	303	50	4	257	5	252
Steuerberaterkammer Düsseldorf	341	102	239	9	25	316	95	221
Steuerberaterkammer Köln	290	80	210	6	19	274	75	199
Steuerberaterkammer Westfalen-Lippe	521	137	384	33	29	480	125	355
Tierärztkammer Nordrhein	202	7	195	79	1	200	7	193
Tierärztkammer Westfalen-Lippe	164	8	156	26	–	162	8	154
Zahnärztkammer Nordrhein	1 248	8	1 240	169	52	1 219	8	1 211
Zahnärztkammer Westfalen-Lippe	962	4	958	80	107	901	2	899
Zusammen	9 048	427	8 621	709	402	8 517	394	8 123
sonstige								
Landwirtschaftskammer Nordrhein-Westfalen								
	696	46	650	4	76	600	38	562
Zusammen	696	46	650	4	76	600	38	562
Ausbildungsbereiche insgesamt								
Insgesamt	99 792	59 050	40 742	4 487	5 362	90 667	52 904	37 763